



# สำมะโนประชากรและเคหะ พ.ศ. 2553

The 2010 Population and Housing Census

## จังหวัดหนองบัวลำภู

Changwat Nong Bua Lam Phu



สำนักงานสถิติแห่งชาติ  
National Statistical Office



คำนำ

บทสรุปผู้บริหาร

ตัวชี้วัดที่สำคัญ พ.ศ. 2533 - 2553

บทที่ 1 บทนำ

- ❖ ความเป็นมา
- ❖ วัตถุประสงค์
- ❖ ประโยชน์ของข้อมูล
- ❖ ดัชนีรวม
- ❖ วันสำมะโน
- ❖ ข้อมูลที่เกิดรวบรวม
- ❖ วิธีการเก็บรวบรวมข้อมูล
- ❖ บทนิยาม
- ❖ ข้อสังเกตสำหรับผู้ใช้อข้อมูล

บทที่ 2 บทสรุป

ภาคประชากร

- ❖ ลักษณะทางประชากร
- ❖ ลักษณะทางสังคมและเศรษฐกิจ
- ❖ภาวะเจริญพันธุ์
- ❖ การย้ายถิ่น

ภาคเคหะ

- ❖ ประเภทและลักษณะของที่อยู่อาศัย
- ❖ การครอบครองที่อยู่อาศัยและที่ดินที่เป็นที่ ดั้งของที่อยู่อาศัย
- ❖ แหล่งที่มาของน้ำดื่ม น้ำใช้
- ❖ ประเภทของการใช้ส้วม
- ❖ การใช้เชื้อเพลิงในการประกอบอาหาร
- ❖ การเป็นเจ้าของเครื่องใช้ในครัวเรือน

สารบัญตารางสถิติ

- ❖ ตารางประชากร
- ❖ ตารางเคหะ

ภาคผนวก

- ❖ วิธีการประมาณผล
- ❖ แบบสอบถาม (แบบแจกนับ สปค.2)
- ❖ นิยามศัพท์ทางประชากร

คณะผู้จัดทำ CD-ROM

หน่วยงานที่เผยแพร่

ตารางสถิติในรูปแบบ Format Excel

- ❖ ตารางประชากร
- ❖ ตารางเคหะ

หน่วยงานเจ้าของเรื่อง	<p>สำนักสถิติสังคม  สำนักงานสถิติแห่งชาติ  โทรศัพท์ 0 2143 1334 0 2142 1254  โทรสาร 0 2143 8137  ไปรษณีย์อิเล็กทรอนิกส์ : <a href="mailto:spophouc@nso.go.th">spophouc@nso.go.th</a></p>
หน่วยงานที่เผยแพร่	<p>สำนักสถิติพยากรณ์  สำนักงานสถิติแห่งชาติ  ศูนย์ราชการเฉลิมพระเกียรติ 80 พรรษาฯ อาคารรัฐประศาสนภักดี ชั้น 2  ถนนแจ้งวัฒนะ เขตหลักสี่ กรุงเทพฯ 10210  โทรศัพท์ 0 2142 1234 0 2141 7501  โทรสาร 0 2143 8133  ไปรษณีย์อิเล็กทรอนิกส์ : <a href="mailto:services@nso.go.th">services@nso.go.th</a></p>
ปีที่จัดพิมพ์	2555
Division-in-Charge	<p>Population Statistics Group  Social Statistics Bureau  National Statistical Office,  Tel. +66 (0) 2143 1334 +66 (0) 2142 1254  Fax. +66 (0) 2143 8137  E-mail : <a href="mailto:spophouc@nso.go.th">spophouc@nso.go.th</a></p>
Distributed by	<p>Statistical Forecasting Bureau  National Statistical Office,  The Government Complex, Rattaprasasanabhakti Building, 2<sup>nd</sup> Floor,  Chaeng Watthana Rd., Laksi, Bangkok 10210  Tel. +66 (0) 2142 1234 +66 (0) 2141 7501  Fax. +66 (0) 2143 8133  E-mail : <a href="mailto:services@nso.go.th">services@nso.go.th</a></p>
Published	2012

## คำนำ

สำนักงานสถิติแห่งชาติ ได้จัดทำสำมะโนประชากรและเคหะทุก 10 ปี ตามข้อเสนอแนะขององค์การสหประชาชาติ เพื่อเก็บรวบรวมข้อมูลพื้นฐานเกี่ยวกับจำนวนและลักษณะต่าง ๆ ทางเศรษฐกิจและสังคม ตลอดจนสภาพการอยู่อาศัยของประชากรทุกคนตามที่อยู่จริงทั่วราชอาณาจักร ดังนั้นการทำสำมะโนประชากรและเคหะจึงเป็นเสมือนการฉายภาพนิ่งของประชากรและเคหะของประเทศไทยในขณะเวลาหนึ่ง เพื่อแสดงให้เห็นจำนวนและลักษณะต่างๆ ของประชากรที่อยู่จริงในประเทศไทย ณ วันสำมะโน (1 กันยายน 2553)

เนื่องจากปริมาณงานทั้งประเทศมีจำนวนมาก การประมวลผลข้อมูลรายละเอียดไม่อาจแล้วเสร็จในเวลาอันสั้น สำนักงานสถิติแห่งชาติ ตระหนักถึงความต้องการใช้ข้อมูลอย่างรีบด่วนของผู้ที่เกี่ยวข้องทุก ๆ ฝ่าย จึงได้จัดทำรายงานผลเบื้องต้น จากสำมะโนประชากรและเคหะ พ.ศ. 2553 เพื่อเสนอผลที่สำคัญในภาพรวมของประชากรและที่อยู่อาศัยในระดับจังหวัด ภาค และเขตการปกครอง ต่อมาได้จัดทำรายงานผลล่วงหน้า โดยเลือกครัวเรือนตัวอย่าง 1% มาทำการประมวลผลก่อน เพื่อเสนอจำนวนและลักษณะต่าง ๆ ของประชากรและลักษณะของที่อยู่อาศัย ซึ่งเสนอผลในระดับภาคและระดับประเทศ

รายงานฉบับนี้ เป็นรายงานฉบับสมบูรณ์รายจังหวัด โดยประมวลผลข้อมูลจากครัวเรือนทั้งหมดในจังหวัด เพื่อเสนอข้อมูลรายละเอียดต่าง ๆ และตัวชี้วัดทางประชากร เศรษฐกิจ และสังคม ตลอดจนลักษณะของที่อยู่อาศัยในระดับจังหวัดตามเขตการปกครอง หลังจากรายงานผลรายจังหวัดเสร็จสิ้นแล้ว จะนำเสนอรายงานผลรายภาค และฉบับทั่วราชอาณาจักรต่อไป

สำมะโนประชากรและเคหะ พ.ศ. 2553 เป็นโครงการจัดเก็บข้อมูลสถิติขนาดใหญ่ที่ได้รับความร่วมมือจากภาคประชาชนในการให้ข้อมูลที่ถูกต้องตามความเป็นจริง มีการบูรณาการทรัพยากรและองค์ความรู้กับหน่วยงานภาครัฐและภาคเอกชน ทั้งในส่วนกลางและส่วนภูมิภาค ตลอดจนสื่อมวลชน ดังนั้นสำนักงานสถิติแห่งชาติจึงขอขอบคุณทุกท่านที่ได้ให้ความร่วมมืออย่างดีมา ณ ที่นี้

สำนักงานสถิติแห่งชาติ  
กระทรวงเทคโนโลยีสารสนเทศและการสื่อสาร

## บทสรุปผู้บริหาร

สำนักงานสถิติแห่งชาติ ได้จัดทำสำมะโนประชากรและเคหะทุก 10 ปี ตามข้อเสนอแนะขององค์การสหประชาชาติ ซึ่งขณะนี้ประมาณ 230 ประเทศทั่วโลกได้มีการจัดทำสำมะโน สำหรับการจัดทำของประเทศไทยในปี 2553 นี้ เป็นการจัดทำสำมะโนประชากรครั้งที่ 11 และสำมะโนเคหะครั้งที่ 5 ซึ่งเป็นวาระครบรอบ 100 ปีสำมะโนประชากรของประเทศไทย เพื่อแสดงให้เห็นจำนวน และลักษณะต่าง ๆ ของประชากรตามที่อยู่จริงในประเทศไทยและที่อยู่อาศัยจริงของประชากร ณ วันสำมะโน (1 กันยายน 2553)

จากการจัดเก็บข้อมูล พบว่า ประชากรที่อาศัยในจังหวัดหนองบัวลำภู ณ วันที่ 1 กันยายน 2553 มีทั้งสิ้น 485,974 คน เป็นชาย 236,835 คน คิดเป็นร้อยละ 48.7 และหญิง 249,139 คน คิดเป็นร้อยละ 51.3 มีจำนวนประชากรโดยเฉลี่ยประมาณ 125.9 คน ต่อพื้นที่ 1 ตารางกิโลเมตร เมื่อพิจารณาประชากรตามกลุ่มอายุ พบว่า ประชากรวัยเด็ก (อายุ 0-14 ปี) ร้อยละ 25.4 ประชากรวัยแรงงาน (อายุ 15-59 ปี) ร้อยละ 61.3 และประชากรวัยสูงอายุ (อายุ 60 ปีขึ้นไป) ร้อยละ 13.3 โดยอายุเฉลี่ยของประชากร (อายุมัธยฐาน) ประมาณ 35.5 ปี ส่วนจำนวนครัวเรือน มีทั้งสิ้น 133,833 ครัวเรือน ประกอบด้วย ครัวเรือนส่วนบุคคล จำนวน 133,029 ครัวเรือน และครัวเรือนกลุ่มบุคคล(ครัวเรือนสถาบันและครัวเรือนคนงาน) จำนวน 804 ครัวเรือน และมีขนาดของครัวเรือนส่วนบุคคลโดยเฉลี่ยเท่ากับ 3.6 คน

ประชากรส่วนใหญ่ นับถือศาสนาพุทธ ร้อยละ 99.8 ประชากร ร้อยละ 99.6 เป็นผู้ที่มีสัญชาติไทย การอ่านออกและเขียนได้ทั้งภาษาไทยและภาษาอื่น ของประชากรอายุ 15 ปีขึ้นไป พบว่า เกินกว่าร้อยละ 90.0 ของประชากรในจังหวัดหนองบัวลำภู สามารถอ่านออกและเขียนได้ในภาษาไทย

ด้านการทำงาน พบว่า ประชากรอายุ 15 ปีขึ้นไป ที่มีงานทำในรอบปีที่แล้วมีจำนวน 281,048 คน (ภาคเกษตรกรรม ร้อยละ 79.7 และนอกภาคเกษตรกรรม ร้อยละ 20.3) ส่วนด้านการศึกษาของประชากรกลุ่มอายุ 6-24 ปี ซึ่งเป็นประชากรในวัยที่ควรกำลังศึกษาอยู่ในระดับใดระดับหนึ่ง พบว่า มีผู้ที่ไม่ได้กำลังเรียนหนังสือประมาณ ร้อยละ 21.4 ของประชากรกลุ่มอายุ 6-24 ปีทั้งสิ้น สำหรับการศึกษที่สำเร็จของประชากร อายุ 15 ปีขึ้นไป พบว่า ประชากรที่สำเร็จการศึกษาสูงกว่าระดับประถมศึกษา มีประมาณร้อยละ 31.6 ของประชากรอายุ 15 ปีขึ้นไปทั้งสิ้น สำหรับภาวะเจริญพันธุ์ จากการสอบถามผู้หญิงที่มีอายุ 13 ปีขึ้นไปทุกคน ในเรื่องของการมีบุตร พบว่า ผู้หญิง 1 คน มีบุตรที่ตนเองเป็นผู้ให้กำเนิดเองและมีชีวิตอยู่ขณะคลอดหรือบุตรเกิดรอดโดยเฉลี่ย มีประมาณ 1.99 คน

ตัวชี้วัดที่สำคัญของประชากรและที่อยู่อาศัย พ.ศ. 2533 - 2553

Key indicators of the population and housing 1990 - 2010

รายการ	2533	2543	2553	Items
	1990	2000	2010	
<b>ลักษณะทางประชากร</b>				<b>Demographic characteristics</b>
ประชากรรวม ('000)	-	482.2	486.0	Total population ('000)
ประชากรในเขตเทศบาล (%)	-	22.9	41.8	Population in municipal area (%)
อัตราส่วนเพศ (ชายต่อหญิง 100 คน)	-	100.2	95.1	Sex ratio (males per 100 females)
อัตราการเพิ่มของประชากรต่อปี	-	-	0.08	Annual growth rate
อายุมัธยฐาน (ปี)	-	27.0	35.5	Median age (years)
ประชากรตามหมวดอายุ				Population by age group
วัยเด็ก 0-14 ปี (%)	-	27.8	25.4	0-14 years (%)
วัยแรงงาน 15-59 ปี (%)	-	65.0	61.3	15-59 years (%)
วัยสูงอายุ 60 ปีขึ้นไป (%)	-	7.2	13.3	60 years and over (%)
อัตราส่วนการเป็นภาระ (ต่อประชากร 15-59 ปี 100 คน)				Age dependency ratio (per 100 adults 15-59 years)
รวม	-	53.8	63.1	Total
ประชากร 0-14 ปี	-	42.7	41.3	0 - 14 years
ประชากร 60 ปีขึ้นไป	-	11.1	21.7	60 years and over
อายุเฉลี่ยเมื่อแรกสมรส				Singulate mean age at first marriage (SMAM)
รวม	-	24.2	24.9	Total
ชาย	-	26.2	27.8	Males
หญิง	-	22.2	22.1	Females
ประชากรที่มีสัญชาติไทย (%)	-	99.9	99.6	Thai citizenship (%)
ประชากรที่ไม่ใช่สัญชาติไทย (%)	-	0.1	0.4	Non Thai citizenship (%)
ประชากรที่นับถือศาสนาพุทธ (%)	-	99.9	99.8	Buddhism (%)
ประชากรที่นับถือศาสนาอิสลาม (%)	-	-	0.1	Muslims (%)
ประชากรที่มีชื่อในทะเบียนบ้านตามที่อยู่อาศัยจริง (%)	-	na	91.3	Registered in actual resident (%)
ประชากรที่มีชื่อในทะเบียนบ้านภายในจังหวัดที่อยู่อาศัยจริง (%)	-	na	98.0	Registered in actual provinced resident (%)
<b>การศึกษา</b>				<b>Education</b>
จำนวนปีโดยเฉลี่ยที่สำเร็จการศึกษาของ				Average years of education
ประชากรอายุ 15 ปีขึ้นไป	-	6.1	6.7	attainment of population aged 15 years and over
ประชากรอายุ 6 -24 ปี ที่ไม่ได้กำลังเรียนหนังสือ (%)	-	45.2	21.4	Population aged 6-24 years not attending school (%)
<b>การอ่านออกเขียนได้ของประชากรอายุ 15 ปี ขึ้นไป</b>				<b>Literacy of population aged 15 years and over</b>
ประชากรที่อ่านและเขียนภาษาใดก็ได้ (%)	-	96.1	98.8	Population can read and write the language (%)
ประชากรที่อ่านและเขียนภาษาไทยได้ (%)	-	na	97.9	Population can read and write Thai language (%)
ประชากรที่อ่านและเขียนภาษาอื่นได้ (%)	-	na	5.9	Population can read and write others language (%)

na : ไม่มีข้อมูลในปีนั้น    na : not available

หมายเหตุ : จังหวัดหนองบัวลำภูแยกมาจากจังหวัดอุดรธานีเมื่อ พ.ศ. 2536    Note : Nong Bua Lam Phu has been separated from Udon Thani since 1993.



ตัวชี้วัดที่สำคัญของประชากรและที่อยู่อาศัย พ.ศ. 2533 - 2553 (ต่อ)

Key indicators of the population and housing 1990 - 2010 (Contd.)

รายการ	2533	2543	2553	Items
	1990	2000	2010	
<b>การทำงานของประชากรอายุ 15 ปี ขึ้นไป</b>				<b>Employment of population aged 15 years and over</b>
ประชากรที่ทำงานในรอบปีทั้งสิ้น (%)	-	83.0	77.5	Population work in the last year (%)
ประชากรที่ทำงานในภาคเกษตรกรรม (%)	-	84.3	80.1	Population in agricultural sector (%)
สถานภาพการทำงาน (%)				Work status (%)
นายจ้าง	-	0.2	0.7	Employers
ธุรกิจส่วนตัวโดยไม่มีลูกจ้าง	-	34.0	40.7	Own account workers
ลูกจ้าง (รัฐบาล/รัฐวิสาหกิจ/เอกชน)	-	12.5	14.5	Employees
ช่วยธุรกิจในครัวเรือนโดยไม่ได้รับค่าจ้าง	-	53.0	44.0	Unpaid family workers
การรวมกลุ่ม	-	0.3	a	Members of producers' cooperatives
<b>ภาวะเจริญพันธุ์</b>				<b>Fertility</b>
จำนวนบุตรเกิดรอดเฉลี่ย				Mean number of children ever born
(ต่อสตรีเคยสมรสอายุ 15-49 ปี)	-	2.03	1.77	(Per ever married woman 15-49 years)
จำนวนบุตรที่มีชีวิตอยู่โดยเฉลี่ย				Mean number of children still living
(ต่อสตรีเคยสมรสอายุ 15-49 ปี)	-	1.97	1.75	(Per ever married woman 15-49 years)
<b>การย้ายถิ่น</b>				<b>Migration</b>
การย้ายถิ่นในช่วง 5 ปี				Five years migration
ประชากรที่ย้ายถิ่นภายใน 5 ปี (%)	-	1.8	6.2	Population who migrated within previous 5 years (%)
ประชากรที่ไม่ได้อาศัยอยู่ในจังหวัดที่เกิด (%)	-	17.5	16.5	Population who were not living in province of birth (%)
<b>ลักษณะของครัวเรือน</b>				<b>Households characteristics</b>
จำนวนครัวเรือนทั้งสิ้น		111,874	133,833	Total households
จำนวนครัวเรือนกลุ่มบุคคล		419	804	Collective households
จำนวนครัวเรือนส่วนบุคคล	-	111,455	133,029	Private households
- ขนาดครัวเรือนเฉลี่ย	-	4.3	3.6	- Average households size
- ครัวเรือนคนเดียว (%)	-	4.0	9.5	- One person households (%)
- ครัวเรือนที่มีหัวหน้าครัวเรือนเป็นหญิง (%)	-	21.9	33.0	- Female - headed households (%)

na : ไม่มีข้อมูลในปีนั้น

not available

a : น้อยกว่า 0.1

Less than 0.1

ตัวชี้วัดที่สำคัญของประชากรและที่อยู่อาศัย พ.ศ. 2533 - 2553 (ต่อ)

Key indicators of the population and housing 1990 - 2010(Contd.)

รายการ	2533	2543	2553	Items
	1990	2000	2010	
ลักษณะของที่อยู่อาศัย				Housing characteristics
ที่อยู่อาศัยของครัวเรือนใช้วัสดุไม่ถาวร (%)	-	6.7	0.4	Households living in non-permanent materials dwelling (%)
ครัวเรือนที่เป็นเจ้าของที่อยู่อาศัย (%)	-	96.0	95.8	Households with ownership (%)
ครัวเรือนที่มีสุขลักษณะ (%)	-	99.2	99.9	Households with sanitation (%)
ครัวเรือนที่มีน้ำดื่มสะอาด (%) <sup>1/</sup>	-	98.6	99.9	Households with safe drinking water (%) <sup>1/</sup>
ครัวเรือนที่มีคอมพิวเตอร์ (%)	-	na	17.3	Households with computer (%)
ครัวเรือนที่มีโทรศัพท์มือถือ (%)	-	na	88.5	Households with mobile phone (%)
ครัวเรือนที่มีอินเทอร์เน็ต (%)	-	na	4.0	Households with Internet (%)

na : ไม่มีข้อมูลในปีนั้น

not available

1/ น้ำดื่มสะอาด ได้แก่ น้ำประปา น้ำประปาผ่านการบำบัด (ต้ม/กรอง) น้ำฝน น้ำดื่มบรรจุขวด/ตู้ น้ำดื่มหยอดเหรียญ

Safe drinking water included tap water, treated water, rain water, bottled drinking water.

ปี 2543 น้ำดื่มสะอาด รวมน้ำบาดาล/น้ำบ่อที่ไม่ใช่สาธารณะ

In 2000 : Safe drinking water included private well.



# บทที่ 1

## บทนำ

### 1. ความเป็นมา

ประเทศไทยได้จัดทำสำมะโนประชากรขึ้นเป็นครั้งแรกเมื่อ พ.ศ. 2452 และต่อมาใน พ.ศ. 2462 2472 2480 และ 2490 ซึ่งทั้ง 5 ครั้ง จัดทำโดยกระทรวงมหาดไทย (เรียกว่าสำมะโนครัว)

สำนักงานสถิติแห่งชาติ จัดทำสำมะโนประชากรตั้งแต่ พ.ศ. 2503 ตามพระราชบัญญัติสถิติ พ.ศ. 2495 และได้จัดทำทุกระยะ 10 ปี (2513 2523 2533 และ 2543) ตามอำนาจหน้าที่ที่กำหนดในพระราชบัญญัติสถิติ พ.ศ. 2508 ซึ่งสอดคล้องกับข้อเสนอแนะขององค์การสหประชาชาติ (United Nation) ที่ต้องการให้ประเทศต่างๆ เก็บรวบรวมข้อมูลสถิติเกี่ยวกับประชากรและลักษณะต่างๆ ตลอดจนสภาพการอยู่อาศัยของประชากรในประเทศอย่างน้อยทุกระยะ 10 ปี ในปีคริสต์ศักราชที่ลงท้ายด้วย “0” เพื่อให้มีข้อมูลใช้ในการพัฒนาประเทศได้อย่างเหมาะสม และสามารถเปรียบเทียบข้อมูลระหว่างประเทศได้ และตั้งแต่ พ.ศ. 2513 เป็นต้นมา สำนักงานสถิติแห่งชาติ ได้จัดทำสำมะโนประชากรและเคหะไปพร้อมๆ กับการทำสำมะโนประชากรด้วย สำหรับสำมะโนประชากรและเคหะ พ.ศ. 2553 ตามพระราชบัญญัติสถิติ พ.ศ. 2550 จึงนับเป็นสำมะโนประชากรและเคหะครั้งที่ 11 ซึ่งครบรอบ 100 ปี สำมะโนประชากรประเทศไทย และเป็นการทำสำมะโนเคหะครั้งที่ 5 ของประเทศ

### 2. วัตถุประสงค์

1. เพื่อเก็บรวบรวมข้อมูลโครงสร้างประชากรและที่อยู่จริง และที่อยู่อาศัย เช่น เพศ อายุ ศาสนา สัญชาติ การศึกษา สถานภาพการสมรส การทำงาน และประเภทที่อยู่อาศัย เป็นต้น
2. เพื่อให้ได้ข้อมูลในระดับพื้นที่ย่อย (หมู่บ้าน เทศบาล)
3. เพื่อวัดการเปลี่ยนแปลงโครงสร้างของประชากรและที่อยู่อาศัยในรอบ 10 ปี

### 3. ประโยชน์ของข้อมูล

ข้อมูลจำนวนประชากรและโครงสร้างของประชากรตามที่อยู่จริง สามารถนำไปใช้ประโยชน์ ดังนี้

#### 3.1 ภาครัฐ

1. ใช้กำหนดนโยบาย และวางแผนด้านประชากร สังคม เศรษฐกิจ และสิ่งแวดล้อม ในระดับประเทศและท้องถิ่นได้อย่างถูกต้องและเหมาะสม
2. จัดเตรียมงบประมาณ เพื่อหาสาธารณูปโภคและบริการขั้นพื้นฐานต่าง ๆ ได้ตรงตามความต้องการและจำเป็นที่แท้จริงในพื้นที่ (หมู่บ้าน เทศบาล ตำบล อำเภอ จังหวัด)
3. ใช้เป็นฐานในการคาดประมาณจำนวนประชากรในอนาคต (Population Projection)

4. ใช้ในการประเมินผลแผนพัฒนาเศรษฐกิจและสังคมแห่งชาติฉบับที่ 10 (พ.ศ. 2550-2554) และจัดเตรียมแผนฯ ฉบับที่ 11 (พ.ศ. 2555-2559)

5. ใช้เป็นกรอบในการเลือกตัวอย่าง (Sampling Frame) สำหรับการสำรวจในรายละเอียด เฉพาะเรื่องด้านต่างๆ ของประชากรและครัวเรือน

### 3.2 ภาคเอกชน

ใช้ข้อมูลโครงสร้างและความหนาแน่นของประชากรในพื้นที่ต่าง ๆ ประกอบการตัดสินใจดำเนินธุรกิจ เช่น การตั้งร้านค้า การขยายกิจการ การออกผลิตภัณฑ์/บริการใหม่ ๆ สู่ลูกค้ากลุ่มเป้าหมาย เป็นต้น

### 3.3 ภาคประชาชน

ได้รับความอยู่ดีมีสุข เนื่องจากได้รับบริการจากภาครัฐอย่างพอเพียงและทั่วถึง

## 4. คุ่มรวม

หมายถึง ประชากรและสถานที่ที่ประชากรให้อยู่อาศัยจริง ที่จะถูกเก็บรวบรวมข้อมูลในครั้งนี้ หมายถึง

### 4.1 ประชากรที่อยู่ในคุ่มรวม ได้แก่

- คนไทยทุกคนที่อาศัยอยู่ในประเทศไทยในวันสำมะโน
- คนที่มีสถานที่อยู่ปกติในประเทศไทย แต่วันสำมะโนไปต่างประเทศชั่วคราว (ไม่ได้ตั้งใจจะตั้งหลักแหล่ง)
- เจ้าหน้าที่ฝ่ายพลเรือนและทหาร รวมทั้งคณะทูตของประเทศไทย พร้อมทั้งครอบครัว ซึ่งมีสำนักงานอยู่ในต่างประเทศ
- คนต่างชาติ/ต่างด้าวที่เข้ามาอยู่ในประเทศไทยเป็นระยะเวลาตั้งแต่ 3 เดือนขึ้นไป นับถึงวันสำมะโน

### 4.2 ประชากรที่ไม่อยู่ในคุ่มรวม ได้แก่

- เจ้าหน้าที่ฝ่ายพลเรือนและทหาร รวมทั้งคณะทูตต่างประเทศ พร้อมทั้งครอบครัว ซึ่งมีสำนักงานอยู่ในประเทศไทย
- คนต่างชาติ/ต่างด้าวที่เข้ามาอยู่ในประเทศไทยเป็นระยะเวลาไม่ถึง 3 เดือน นับถึงวันสำมะโน
- ผู้อพยพหรือผู้หลบหนีเข้าเมือง ซึ่งอยู่ในค่ายอพยพที่รัฐบาลกำหนด

### 4.3 คุ่มรวมเคหะ ได้แก่

- สถานที่ที่ให้อยู่อาศัยจริงในประเทศไทยของประชากร ได้แก่ บ้าน อาคาร สิ่งปลูกสร้าง เรือ แพ รถ ห้องภายในสำนักงาน ที่สาธารณะ ได้สะพาน ฯลฯ

## 5. วันสำมะโน

การทำสำมะโนประชากรและเคหะในครั้งนี้ กำหนดให้ วันที่ 1 กันยายน พ.ศ. 2553 เป็นวันสำมะโน เพื่อใช้อ้างอิงในการนับ จำนวนบ้าน ประชากร และครัวเรือน

## 6. ข้อมูลที่เก็บรวบรวม

- 1) ข้อมูลเกี่ยวกับประชากรและครัวเรือน ได้แก่ จำนวนประชากรและครัวเรือน เพศ อายุ ศาสนา สัญชาติ ภาษาที่ใช้พูด ขนาดและประเภทของครัวเรือน เพื่อศึกษาลักษณะโครงสร้างประชากร และครัวเรือน
- 2) ข้อมูลเกี่ยวกับการศึกษา ได้แก่ จำนวนนักเรียนและนักศึกษาที่กำลังเรียนในแต่ละชั้น จำนวนผู้จบการศึกษาในแต่ละระดับ การอ่านออกเขียนได้ เพื่อทราบระดับการศึกษาและการรู้หนังสือของประชากร
- 3) ข้อมูลเกี่ยวกับการทำงาน ได้แก่ อาชีพหลัก ลักษณะงาน หรือประเภทกิจการ สถานภาพการทำงาน เพื่อศึกษาถึงการมีงานทำ และลักษณะการทำงานของประชากร
- 4) ข้อมูลเกี่ยวกับภาวะเจริญพันธุ์ ได้แก่ สถานภาพสมรส จำนวนบุตรเกิดรอด เพื่อศึกษาภาวะเจริญพันธุ์ของประชากร
- 5) ข้อมูลเกี่ยวกับการย้ายถิ่น ได้แก่ จังหวัด/ประเทศที่เกิด จังหวัด/ประเทศที่อยู่ก่อนย้าย การย้ายถิ่นระหว่างเมืองและชนบท เพื่อศึกษาลักษณะการย้ายถิ่นของประชากร
- 6) ข้อมูลเกี่ยวกับเคหะ ได้แก่ ประเภทและลักษณะของที่อยู่อาศัย การครอบครองที่อยู่อาศัย การใช้แสงสว่าง การใช้ส้วม ประเภทของเชื้อเพลิงที่ใช้ แหล่งน้ำดื่ม น้ำใช้ และเครื่องใช้ในครัวเรือนประเภทต่าง ๆ เพื่อทราบถึงระดับความเป็นอยู่และสุขลักษณะของประชากร

## 7. วิธีการเก็บรวบรวมข้อมูล

การเก็บรวบรวมข้อมูลโครงการสำมะโนประชากรและเคหะ พ.ศ. 2553 ได้ดำเนินการพร้อมกันทั่วประเทศ ระหว่างวันที่ 1 กันยายน – 31 ตุลาคม 2553 โดยกำหนดวิธีการเก็บรวบรวมข้อมูลไว้ 4 วิธี คือ

- 1) การสัมภาษณ์โดยพนักงานสนาม เป็นวิธีหลักในการเก็บรวบรวมข้อมูลในการทำสำมะโนประชากรและเคหะครั้งนี้ หมายถึง การส่งพนักงานสนามออกไปสอบถามข้อมูลแต่ละครัวเรือนตามที่อยู่อาศัยจริง
- 2) การทอดแบบ เป็นวิธีที่ผู้ให้ข้อมูลต้องการบันทึกข้อมูลด้วยตนเอง โดยพนักงานสนามมอบแบบสอบถามพร้อมซองบรรจุแบบให้กับผู้ให้ข้อมูล แล้วนัดหมายมารับ หรือ ส่งคืนทางไปรษณีย์โดยไม่ต้องเสียค่าส่ง
- 3) การให้ข้อมูลทางอินเทอร์เน็ต เป็นวิธีที่ผู้ให้ข้อมูลต้องการบันทึกข้อมูลด้วยตนเองในระบบอินเทอร์เน็ต (Internet)
- 4) การให้ข้อมูลทางโทรศัพท์ เป็นวิธีที่ผู้ให้ข้อมูลต้องการให้ข้อมูลโดยการให้สัมภาษณ์ทางโทรศัพท์ (Telephone Interview Center : TIC)

## 8. บทนิยาม

### ภาคประชากร

#### 8.1 ประเภทของครัวเรือน

**ครัวเรือนส่วนบุคคล** หมายถึง ครัวเรือนของบุคคลทั่วไป ซึ่งอาจประกอบด้วยบุคคลคนเดียวหรือหลายคน อาศัยอยู่ในบ้านหรือสถานที่อยู่เดียวกัน หรือในบริเวณเดียวกัน จัดหาหรือใช้สิ่งอุปโภคบริโภค อันจำเป็นแก่การครองชีพร่วมกัน โดยบุคคลเหล่านี้อาจเป็นญาติหรือไม่เป็นญาติกันก็ได้

**ครัวเรือนกลุ่มบุคคล** หมายถึง ครัวเรือนซึ่งประกอบด้วยบุคคลหลายคนประเภทเดียวกัน มาอยู่รวมกันโดยมีกฎหรือระเบียบข้อบังคับระบุไว้ให้มาอยู่รวมกัน แบ่งเป็น 2 ประเภท

1) **ครัวเรือนประเภทคนงาน** หมายถึง คนงานที่อาศัยอยู่รวมกันในบริเวณโรงงานหรือในสถานที่ที่นายจ้างเป็นผู้จัดหาที่พักให้อยู่รวมกัน แยกต่างหากจากครัวเรือนนายจ้าง โดยไม่เสียค่าที่พัก

2) **ครัวเรือนสถาบัน** หมายถึง ครัวเรือนที่อยู่รวมกันอย่างมีกฎระเบียบ เช่น วัด เรือนจำ กรม กองทหาร หอพักนักเรียนประจำ หอพักในมหาวิทยาลัย เป็นต้น

#### 8.2 อายุ

หมายถึง อายุเต็มปีบริบูรณ์ นับถึงวันคล้ายวันเกิดครั้งสุดท้าย ก่อนวันที่ 1 กันยายน พ.ศ. 2553

#### 8.3 การอ่านออกและเขียนได้

หมายถึง ความสามารถอ่านออกและเขียนภาษาใดๆ ก็ได้ ในประโยคง่ายๆ โดยเข้าใจ ความหมาย และสามารถใช้ในชีวิตประจำวันได้ รวมทั้งภาษาเบรลล์ของคนตาบอดด้วย ถ้าอ่านออกเพียงอย่างเดียวแต่เขียนไม่ได้ ถือว่าเป็นผู้ที่อ่านและเขียนไม่ได้

#### 8.4 สถานภาพสมรส

หมายถึง ความผูกพันระหว่างชายกับหญิงในการเป็นสามีภรรยา ดังนี้

**โสด** ได้แก่ ผู้ที่ไม่เคยสมรส หรือไม่เคยอยู่ร่วมกับใครฉันท์สามีภรรยา

**สมรส** ได้แก่ ผู้ที่อยู่รวมกันฉันท์สามีภรรยา ไม่ว่าจะได้ทำการสมรสกันถูกต้องตามกฎหมายหรือไม่ก็ตาม แม้ว่าจะห่างไปสัมพันธ์สามีและภรรยาจะไม่อยู่ด้วยกัน แต่ยังมีความสัมพันธ์ฉันท์สามีภรรยา

**หม้าย** ได้แก่ ผู้ที่คู่สมรสได้ตายไปแล้ว และขณะนี้ยังไม่ได้สมรสใหม่

**หย่า** ได้แก่ สามีภรรยาที่หย่ากันโดยถูกต้องตามกฎหมายแล้ว

**แยกกันอยู่** ได้แก่ ผู้ที่ไม่ได้อยู่รวมกันฉันท์สามีภรรยาแล้ว แต่ยังไม่ได้หย่ากันโดยถูกต้องตามกฎหมาย

**เคยสมรสแต่ไม่ทราบสถานภาพ** ได้แก่ ผู้ที่เคยสมรสแต่ไม่ทราบว่าสถานภาพใดแน่

## 8.5 งาน

หมายถึง งานที่ทำเพื่อก่อให้เกิดรายได้หรือเกิดผลผลิต ได้แก่ การทำงานเป็นลูกจ้างเอกชน ลูกจ้างรัฐบาล หรือรัฐวิสาหกิจ หรือองค์กรระหว่างประเทศ การประกอบธุรกิจ อุตสาหกรรม วิชาชีพ และการประกอบการเกษตร

## 8.6 อาชีพ

หมายถึง ประเภทหรือชนิดของงานที่ผู้นั้นทำอยู่ ซึ่งก่อให้เกิดรายได้หรือเกิดผลผลิต เช่น ครูสอนดนตรี วิศวกรไฟฟ้า สมุห์บัญชี ตำรวจ แพทย์ทั่วไป ทันตแพทย์ พยาบาล นักหนังสือพิมพ์ นักมวย ทำนาข้าว ทำสวนทุเรียน ทำไร่ข้าวโพด รับจ้างกรีดยาง ขับรถแท็กซี่ ขับรถกระบะส่งของ ภารโรง เป็นต้น

## 8.7 อาชีพหลัก

หมายถึง งานที่ใช้เวลาทำมากที่สุดในรอบ 12 เดือนที่แล้ว ถ้ามีการทำงานเพียง 1 อาชีพให้ถืออาชีพนั้นเป็นอาชีพหลัก

- ถ้ามีการทำงานมากกว่า 1 อาชีพ ให้ถือการทำงานที่ใช้เวลาทำมากที่สุดเป็นอาชีพหลัก
- ถ้าใช้เวลาทำเท่าๆ กัน ให้ถือการทำงานที่ทำรายได้สูงกว่าเป็นอาชีพหลัก

## 8.8 ประเภทกิจการหรือลักษณะกิจกรรมของสถานที่ทำงาน

หมายถึง ประเภทของกิจกรรมทางเศรษฐกิจที่ได้ดำเนินการโดยสถานประกอบการที่บุคคลนั้นกำลังทำงานอยู่ หรือประเภทของธุรกิจซึ่งบุคคลนั้นได้ดำเนินการอยู่ เช่น ร้านตัดเย็บเสื้อผ้า ธนาคารพาณิชย์ โรงพยาบาลสัตว์ โรงเรียนระดับมัธยมศึกษา เป็นต้น

## 8.9 สถานภาพการทำงาน

หมายถึง สถานะของบุคคลในการทำงานเชิงเศรษฐกิจทุกประเภท ได้แก่

**นายจ้าง** หมายถึง ผู้ประกอบธุรกิจของตนเอง (อาจมี “หุ้นส่วน” หรือไม่กี่ได้) เพื่อหวังผลกำไรหรือส่วนแบ่ง และได้จ้างบุคคลตั้งแต่ 1 คนขึ้นไปมาทำงานให้ธุรกิจในฐานะ “ลูกจ้าง” โดยเป็นการจ้างงานบนพื้นฐานของความต่อเนื่อง **ไม่รวม** ผู้ที่จ้างคนมาทำงานบ้าน ซึ่งไม่เกี่ยวกับธุรกิจ

**ผู้ประกอบธุรกิจส่วนตัวโดยไม่มีลูกจ้าง** หมายถึง ผู้ประกอบธุรกิจของตนเอง (อาจมี “หุ้นส่วน” หรือไม่กี่ได้) เพื่อหวังผลกำไรหรือส่วนแบ่ง และไม่มีกิจการจ้าง “ลูกจ้าง” (ที่เป็นการจ้างงานบนพื้นฐานของความต่อเนื่อง) แต่อาจมีสมาชิกในครัวเรือนหรือผู้ฝึกงานมาช่วยทำงานโดยไม่ได้รับค่าจ้างหรือค่าตอบแทน ในลักษณะการจ้างทำงาน

**ผู้ช่วยธุรกิจในครัวเรือนโดยไม่ได้รับค่าจ้าง** หมายถึง ผู้ที่ช่วยทำธุรกิจหรือการเกษตรของสมาชิกในครัวเรือนเป็นประจำ โดยไม่ได้รับค่าจ้าง และไม่ได้อยู่ในฐานะ “หุ้นส่วน” หรืออาจจะได้รับค่าตอบแทนบ้างแต่ไม่ใช่ลักษณะของการจ้างทำงาน

**ลูกจ้าง** หมายถึง ผู้ที่ทำงานโดยได้รับค่าจ้างที่เป็นการจ้างงานบนพื้นฐานของความต่อเนื่อง ไม่มีอำนาจในการตัดสินใจในการดำเนินงาน ค่าจ้างที่ได้รับอาจเป็นรายเดือน รายวัน รายชั่วโมง รายชิ้น หรือเหมือง่าย ซึ่งอาจจะเป็นตัวเงินหรือสิ่งของก็ได้ ลูกจ้างแบ่งออกเป็น 3 ประเภทคือ ลูกจ้างรัฐบาล ลูกจ้างรัฐวิสาหกิจ ลูกจ้างเอกชน

**การรวมกลุ่ม** หมายถึง กลุ่มคนที่มาร่วมกันทำงานในเชิงเศรษฐกิจ (ผลิตสินค้าและบริการ) โดยสมาชิกแต่ละคนมีส่วนร่วมเท่าเทียมกันในการตัดสินใจดำเนินการทุกขั้นตอน ตลอดจนการแบ่งรายได้ให้แก่สมาชิกตามที่ตกลงกัน

### 8.10 บุตรที่ให้อำนาจตนเองและมีชีวิตอยู่ขณะคลอด (บุตรเกิดรอด)

หมายถึง บุตรที่ตอนคลอดออกมามีชีวิต แม้จะมีชีวิตอยู่เพียงขณะหนึ่งก็ตาม **ไม่รวม** บุตรเลี้ยงหรือบุตรบุญธรรมของหญิงผู้นั้น

**บุตรที่มีชีวิตอยู่** ได้แก่ บุตรที่ตอนคลอดออกมามีชีวิต และยังคงมีชีวิตอยู่จนถึงวันสำมะโน  
**บุตรที่เสียชีวิตแล้ว** ได้แก่ บุตรที่ตอนคลอดออกมามีชีวิต แต่ในวันสำมะโนได้เสียชีวิตไปแล้ว

### 8.11 การย้ายถิ่น

หมายถึง ผู้ย้ายสถานที่อยู่อาศัยจาก อบต. หนึ่ง หรือเขตเทศบาลหนึ่ง หรือจากต่างประเทศ ซึ่งเป็นที่อยู่อาศัยครั้งสุดท้ายมายังอีก อบต. หนึ่งหรือเขตเทศบาลหนึ่งซึ่งเป็นที่อยู่ในปัจจุบัน

การเปลี่ยนเขตเทศบาล หรือ อบต. อันเนื่องมาจากการขยายเขตเทศบาลหรือเปลี่ยนเขตการปกครอง โดยที่บุคคลหรือครัวเรือนนั้นยังอยู่ประจำที่เดิม และการย้ายสถานที่อยู่อาศัยในกรุงเทพมหานครและย้ายภายในเมืองพัทยาไม่นับว่าเป็นการย้ายถิ่น

### 8.12 ลักษณะความพิการ

หมายถึง ลักษณะความพิการโดยประจักษ์ สามารถจำแนกได้ 6 ประเภท ดังนี้

- 1) ความพิการทางการมองเห็น ได้แก่
  - (1) มีแต่เบ้าตา ไม่มีลูกตาทั้งสองข้าง
  - (2) มีลักษณะของความผิดปกติชัดเจน เช่น ลูกตาสีขาวขุ่น ไม่มีลูกตาดำ ลูกตาฝ่อ เป็นต้น
- 2) ความพิการทางการได้ยิน หรือสื่อความหมาย ได้แก่
  - (1) มีความผิดปกติในการได้ยินเสียง และพูดไม่ได้ เช่น เป็นใบ้
  - (2) มีความผิดปกติในการสื่อความหมาย และการใช้ภาษาพูด การเข้าใจภาษาพูด เช่น พูดไม่รู้เรื่อง พูดโต้ตอบไม่ตรงความหมาย
- 3) ความพิการทางการเคลื่อนไหว หรือทางร่างกาย ได้แก่
  - (1) กลุ่มความพิการทางกาย กรณีแขนขาต ขาขาด
    - แขนขาตตั้งแต่ข้อมือขึ้นมา หนึ่งข้าง หรือทั้งสองข้าง
    - ขาขาดตั้งแต่ข้อเท้าขึ้นมา หนึ่งข้าง หรือทั้งสองข้าง
  - (2) กลุ่มอัมพาต กล้ามเนื้อแขน ขา อ่อนแรง ขาลีบผิดปกติมีลักษณะการสูญเสียความสามารถในการเคลื่อนไหว อ่อนแรง ไม่สามารถประกอบกิจวัตรหลักในชีวิตประจำวัน อาจพิจารณาได้จากคนที่ นอนตลอดเวลาหรือนั่งอยู่ในรถเข็นตลอดเวลา

4) ความพิการทางจิตใจ หรือพฤติกรรม หรือออทิสติก ได้แก่

(1) กลุ่มที่มีอาการทางจิต

- กลุ่มอาการทางจิตรุนแรง โวยวาย ทำร้ายผู้อื่น ไม่สามารถควบคุมความประพฤติ ไม่สามารถประกอบกิจวัตรหลักในชีวิตประจำวัน หรือช่วยเหลือตนเองไม่ได้
- กลุ่มอาการทางจิตที่มีลักษณะอยู่เฉยๆ ไม่พูดจา ไม่ยุ่งเกี่ยวกับใคร ไม่สามารถประกอบกิจวัตรหลักในชีวิตประจำวันได้ หรือช่วยเหลือตนเองไม่ได้

(2) กลุ่มอาการทางพฤติกรรม

เช่น ออทิสติก มีลักษณะอาการไม่อยู่นิ่ง มีพฤติกรรมแตกต่างจากบุคคลทั่วไป อย่างเห็นได้ชัดเจน

5) ความพิการทางสติปัญญาหรือการเรียนรู้ ได้แก่

กลุ่มอาการทางสติปัญญาหรือการเรียนรู้ ในกรณีที่สภาพความพิการเห็นได้ว่า มีลักษณะปัญญาอ่อนระดับรุนแรง เช่น ไม่มีปฏิสัมพันธ์ ช่วยเหลือตนเองในชีวิตประจำวันได้น้อย มีพัฒนาการช้ามาก ยังต้องการพี่เลี้ยงช่วยดูแล

## ภาคเคหะ

### ที่อยู่อาศัยของครัวเรือน

หมายถึง สถานที่ที่ครัวเรือนใช้เป็นที่อยู่อาศัย อาจเป็นส่วนหนึ่งของบ้าน หรือบ้านหลายหลังที่อยู่ในบริเวณเดียวกัน รวมทั้งพื้นที่สาธารณะที่มีครัวเรือนใช้เป็นที่อยู่อาศัยเป็นประจำ

### 8.13 ประเภทของที่อยู่อาศัย

หมายถึง ลักษณะของสถานที่ที่ครัวเรือนใช้เป็นที่อยู่อาศัยของบุคคลในครัวเรือนเดียวกัน ได้แก่

- 1) บ้านเดี่ยว
- 2) ทาวน์เฮ้าส์/บ้านแฝด/ทาวน์โฮม
- 3) ห้องชุด
- 4) ตึกแถว/ห้องแถว/เรือนแถว
- 5) ห้องภายในบ้าน
- 6) ที่อยู่อาศัยในสำนักงานหรืออาคาร
- 7) เรือ แพ รถ
- 8) ที่อยู่อาศัยส่วนบุคคลประเภทอื่น



#### 8.14 ลักษณะของที่อยู่อาศัย

หมายถึง ที่อยู่อาศัยซึ่งจำแนกได้ตามวัสดุที่ใช้ในการก่อสร้างที่อยู่อาศัยเป็นส่วนใหญ่ โดยแยกเป็น 5 ลักษณะ

- 1) ตึก
- 2) ไม้
- 3) ครึ่งตึกครึ่งไม้
- 4) ใช้วัสดุไม่ถาวรในท้องถิ่น
- 5) ใช้วัสดุซึ่งใช้ประโยชน์อย่างอื่นมาแล้ว

#### 8.15 การครอบครองที่อยู่อาศัยของคนในครัวเรือน (ไม่รวมที่ดิน)

หมายถึง กรรมสิทธิ์ในที่อยู่อาศัยของครัวเรือน โดยการเป็นเจ้าของ เช่าซื้อ เช่า หรืออยู่โดยไม่เสียค่าเช่า เพราะเป็นส่วนหนึ่งของค่าจ้างแรงงานหรือเจ้าของให้อยู่เปล่า

#### 8.16 การถือกรรมสิทธิ์ที่ดิน

หมายถึง คนในครัวเรือนมีกรรมสิทธิ์ในการครอบครองที่ดิน ที่เป็นที่ตั้งของที่อยู่อาศัย โดยการเป็นเจ้าของ ที่ดิน เช่าซื้อที่ดิน เช่าที่ดิน ไม่เสียค่าเช่าที่ดิน หรืออื่นๆ

#### 8.17 การเป็นเจ้าของเครื่องใช้ในครัวเรือน

หมายถึง สมาชิกคนใดคนหนึ่งเป็นเจ้าของเครื่องใช้ต่างๆ และเครื่องใช้ดังกล่าวต้องสามารถใช้งานได้ (ไม่รวมเครื่องใช้ที่มีไว้ขายหรือมีคนอื่นเช่า) ส่วนเครื่องใช้ต่างๆ ที่มีไว้ใช้ในการประกอบอาชีพ เช่น รถยนต์รับจ้าง ตู้เย็นในร้านขายเครื่องดื่ม ให้ถือว่าเป็นเจ้าของ

### 9. ข้อสังเกตสำหรับผู้ให้ข้อมูล

ข้อมูลสถิติที่น่าเสนอในรายงานฉบับนี้ ได้จากการประมวลผลข้อมูลของจังหวัด โดยในตารางสถิติ บางตาราง ผลรวมของแต่ละจำนวนอาจไม่เท่ากับยอดรวม และข้อมูลในแต่ละตารางอาจมีความแตกต่างกัน เนื่องจากข้อมูลแต่ละจำนวนได้มีการปิดเศษ โดยอิสระจากกัน สำหรับข้อมูลของครัวเรือน (ภาคเคหะ) เป็นการนำเสนอเฉพาะข้อมูลของครัวเรือนส่วนบุคคลเท่านั้น

## บทที่ 2

### บทสรุป

#### ภาคประชากร

จังหวัดหนองบัวลำภูเป็นจังหวัดหนึ่งใน 19 จังหวัดที่ตั้งอยู่ในภาคตะวันออกเฉียงเหนือของประเทศไทย แยกมาจากจังหวัดอุดรธานีเมื่อปี พ.ศ. 2536 มีเนื้อที่ทั้งหมดประมาณ 3,859 ตารางกิโลเมตร มีอาณาเขตติดต่อกับจังหวัดอุดรธานีทางด้านเหนือ จังหวัดอุดรธานีและจังหวัดขอนแก่นทางด้านตะวันออก จังหวัดขอนแก่นทางด้านใต้ จังหวัดเลยทางด้านตะวันตก จังหวัดนี้มีภูมิอากาศค่อนข้างร้อนในฤดูร้อน และค่อนข้างหนาวในฤดูหนาว

ในปี 2553 จังหวัดหนองบัวลำภู แบ่งเขตการปกครองเป็น 6 อำเภอ 59 ตำบล และ 687 หมู่บ้าน

#### 1. ลักษณะทางประชากร

##### 1.1 จำนวนประชากรและการกระจายตัวของประชากร

ประชากรที่อาศัยในจังหวัดหนองบัวลำภู ณ วันที่ 1 กันยายน 2553 มีจำนวน 485,974 คน เป็นชาย 236,835 คน และหญิง 249,139 คน คิดเป็นอัตราส่วนระหว่างเพศชายต่อหญิงเท่ากับ 95.1 หรือกล่าวได้ว่ามีประชากรเพศชาย 95 คน ต่อเพศหญิง 100 คน อัตราเพิ่มโดยเฉลี่ยของประชากรในช่วงปี 2543-2553 คิดเป็นร้อยละ 0.08 ต่อปี

เมื่อพิจารณาการกระจายตัวของประชากร พบว่า ประชากรส่วนใหญ่อาศัยอยู่นอกเขตเทศบาล คือ ร้อยละ 58.2 ของประชากรทั้งสิ้น และที่เหลืออาศัยอยู่ในเขตเทศบาล คือ ร้อยละ 41.8 เมื่อเปรียบเทียบระหว่างอำเภอ พบว่า อำเภอเมืองหนองบัวลำภูมีประชากรอาศัยอยู่มากที่สุด คือ 134,116 คน หรือ ร้อยละ 27.5 และอำเภอนาวัง มีประชากรอาศัยอยู่น้อยที่สุด คือ 34,347 คน หรือ ร้อยละ 7.1 (แผนภูมิ 1)

#### ตาราง 1 จำนวนประชากร จำแนกตามเพศ และเขตการปกครอง

เขตการปกครอง	ประชากร			ร้อยละ
	รวม	ชาย	หญิง	
รวม	485,974	236,835	249,139	100.0
ในเขตเทศบาล	203,143	98,164	104,978	41.8
นอกเขตเทศบาล	282,831	138,671	144,160	58.2

## แผนภูมิ 1 จำนวนประชากร จำแนกตามอำเภอ พ.ศ. 2553

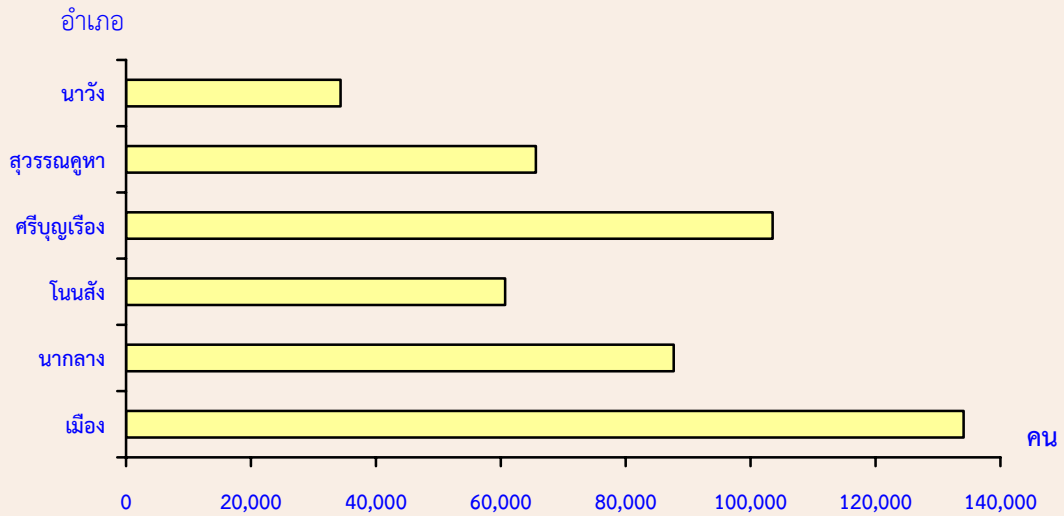

### 1.2 ความหนาแน่นของประชากร

จังหวัดหนองบัวลำภู มีจำนวนประชากรโดยเฉลี่ยประมาณ 125.9 คน ต่อพื้นที่ 1 ตารางกิโลเมตร พื้นที่ที่มีความหนาแน่นของประชากรมากที่สุด คือ อำเภอนากลาง 153.7 คน ต่อพื้นที่ 1 ตารางกิโลเมตร และความหนาแน่นน้อยที่สุด คือ อำเภอสุวรรณคูหา 101.6 คนต่อพื้นที่ 1 ตารางกิโลเมตร

### ตาราง 2 ความหนาแน่นของประชากรโดยเฉลี่ย จำแนกตามอำเภอ และเขตการปกครอง

อำเภอ	ความหนาแน่นของประชากร (คนต่อ 1 ตารางกิโลเมตร)
รวม	125.9
เมืองหนองบัวลำภู	147.8
นากลาง	153.7
โนนสัง	105.0
ศรีบุญเรือง	124.6
สุวรรณคูหา	101.6
นาวัง	105.2

### 1.3 จำนวนครัวเรือน ขนาดของครัวเรือนและเพศของหัวหน้าครัวเรือน

จำนวนครัวเรือนในจังหวัดหนองบัวลำภูมีทั้งสิ้น 133,833 ครัวเรือน โดยเป็นครัวเรือนส่วนบุคคล จำนวน 133,029 ครัวเรือน และครัวเรือนกลุ่มบุคคล (เช่น ครัวเรือนสถาบัน ครัวเรือนคนงาน) จำนวน 804 ครัวเรือน และมีขนาดของครัวเรือนส่วนบุคคลโดยเฉลี่ยเท่ากับ 3.6 คน โดยนอกเขตเทศบาลมีขนาดครัวเรือนโดยเฉลี่ยใหญ่กว่าในเขตเทศบาล คือ 3.7 คน และ 3.6 คน ตามลำดับ

เมื่อเปรียบเทียบขนาดของครัวเรือนส่วนบุคคล พบว่า อำเภอากลางมีขนาดของครัวเรือนโดยเฉลี่ยใหญ่ที่สุด คือ 3.8 คน และเล็กที่สุดคืออำเภอเมืองหนองบัวลำภู คือ 3.5 คน ต่อหนึ่งครัวเรือน สำหรับหัวหน้าครัวเรือนของครัวเรือนส่วนบุคคลส่วนใหญ่เป็นชายมากกว่าหญิง คือ ร้อยละ 67.0 และร้อยละ 33.0 ตามลำดับ และในเขตเทศบาลมีสัดส่วนหัวหน้าครัวเรือนเป็นหญิงสูงกว่านอกเขตเทศบาล (ตาราง 3)

ตาราง 3 จำนวนและขนาดครัวเรือนส่วนบุคคล ร้อยละของหัวหน้าครัวเรือน จำแนกตามเขตการปกครอง

เขตการปกครอง	จำนวนครัวเรือนส่วนบุคคล	ขนาดครัวเรือนโดยเฉลี่ย	ร้อยละของหัวหน้าครัวเรือน		
			รวม	ชาย	หญิง
รวม	133,029	3.6	100.0	67.0	33.0
ในเขตเทศบาล	56,594	3.6	100.0	66.5	33.5
นอกเขตเทศบาล	76,435	3.7	100.0	67.4	32.6

### 1.4 โครงสร้างทางอายุและเพศของประชากร

เมื่อพิจารณาประชากรของจังหวัดหนองบัวลำภูตามกลุ่มอายุ (ตาราง 4) พบว่า มีประชากรวัยเด็ก (อายุ 0-14 ปี) ร้อยละ 25.4 ประชากรวัยแรงงาน (อายุ 15-59 ปี) ร้อยละ 61.3 และประชากรวัยสูงอายุ (อายุ 60 ปีขึ้นไป) ร้อยละ 13.3 โดยนอกเขตเทศบาลมีสัดส่วนของประชากรวัยเด็กและวัยสูงอายุสูงกว่าในเขตเทศบาลแต่มีประชากรวัยแรงงานต่ำกว่าในเขตเทศบาล ถ้าเปรียบเทียบ ระหว่างเพศ พบว่า สัดส่วนของประชากรวัยเด็ก จะเป็นชายสูงกว่าหญิง ในขณะที่ประชากรวัยแรงงานและประชากรวัยสูงอายุจะเป็นหญิงมากกว่าชาย

อายุโดยเฉลี่ยของประชากร (อายุมัธยฐาน) ประมาณ 35.5 ปีประชากรนอกเขตเทศบาลมีอายุโดยเฉลี่ยสูงกว่าในเขตเทศบาลเล็กน้อย คือ 35.5 ปี และ 35.4 ปี ตามลำดับ

เมื่อพิจารณาถึงอัตราส่วนการเป็นภาระ ซึ่งหมายถึงการที่ประชากรวัยแรงงานอายุ 15-59 ปีต้องรับภาระประชากรในวัยอื่น ๆ พบว่า อัตราส่วนการเป็นภาระรวมคิดเป็น 63.1 กล่าวคือ ประชากรที่อยู่ในวัยทำงาน 100 คน ต้องรับภาระเลี้ยงดูเด็ก และคนชราประมาณ 63 คน อัตราส่วนการเป็นภาระวัยเด็กเท่ากับ 41.3 อัตราส่วนการเป็นภาระวัยชราเท่ากับ 21.7 โดยนอกเขตเทศบาลมีอัตราส่วนการเป็นภาระวัยเด็กและวัยชราสูงกว่าในเขตเทศบาล

ตาราง 4 ลักษณะทางประชากร จำแนกตามเขตการปกครอง

ลักษณะทางประชากร	รวม	เขตการปกครอง	
		ในเขตเทศบาล	นอกเขตเทศบาล
<b>ประชากรตามหมวดอายุ (%)</b>			
วัยเด็ก 0 – 14 ปี			
รวม	25.4	24.9	25.7
ชาย	26.8	26.4	27.0
หญิง	24.0	23.4	24.4
วัยแรงงาน 15 – 59 ปี			
รวม	61.3	62.0	60.9
ชาย	60.9	61.4	60.5
หญิง	61.8	62.5	61.2
วัยสูงอายุ 60 ปีขึ้นไป			
รวม	13.3	13.2	13.4
ชาย	12.4	12.2	12.5
หญิง	14.2	14.1	14.3
<b>อายุมัธยฐาน</b>	<b>35.5</b>	<b>35.4</b>	<b>35.5</b>
<b>อัตราส่วนระหว่างเพศ (%)</b>			
รวม	95.1	93.5	96.2
วัยเด็ก 0 – 14 ปี	106.0	105.5	106.3
วัยแรงงาน 15 – 59 ปี	93.6	91.9	95.0
วัยสูงอายุ 60 ปีขึ้นไป	82.8	80.9	84.1
<b>อัตราส่วนการเป็นภาระ (%)</b>			
รวม	63.1	61.3	64.3
วัยเด็ก 0 – 14 ปี	41.3	40.1	42.3
วัยสูงอายุ 60 ปีขึ้นไป	21.7	21.2	22.1

## 1.5 ศาสนาและสัญชาติ

ประชากรส่วนใหญ่นับถือศาสนาพุทธ ร้อยละ 99.8 รองลงมานับถือศาสนาอิสลาม และศาสนาคริสต์ ร้อยละ 0.1 และที่เหลือเป็นศาสนาอื่นๆ

ประชากรในจังหวัดหนองบัวลำภูส่วนใหญ่ หรือร้อยละ 99.6 เป็นผู้มีสัญชาติไทย ร้อยละ 0.2 เป็นคนสัญชาติลาว และที่เหลือเป็นผู้มีสัญชาติอื่น ๆ

ตาราง 5 ร้อยละของประชากร จำแนกศาสนา สัญชาติ และเขตการปกครอง

ศาสนาและสัญชาติ	รวม	เขตการปกครอง	
		ในเขตเทศบาล	นอกเขตเทศบาล
<b>ศาสนา</b>	<b>100.0</b>	<b>100.0</b>	<b>100.0</b>
พุทธ	99.8	99.8	99.7
อิสลาม	0.1	0.1	0.1
คริสต์	0.1	0.1	0.2
อื่นๆ	a	a	a
<b>สัญชาติ</b>	<b>100.0</b>	<b>100.0</b>	<b>100.0</b>
ไทย	99.6	99.6	99.5
ลาว	0.2	0.2	0.3
อื่นๆ	0.2	0.2	0.2

## 1.6 สถานภาพสมรส

แผนภูมิ 2 แสดงสถานภาพสมรสของประชากรอายุตั้งแต่ 13 ปีขึ้นไป พบว่า เกินกว่าร้อยละ 50 ของประชากรเป็นผู้ที่สมรส โดยสัดส่วนผู้สมรสของเพศชายและหญิงไม่แตกต่างกัน สัดส่วนของประชากรชายที่อยู่เป็นโสดจะสูงกว่าหญิง (ร้อยละ 29.3 และ 18.2 ตามลำดับ) แต่เพศหญิงจะมีสัดส่วนของการเป็นหม้าย หย่า และแยกกันอยู่สูงกว่าเพศชาย (ร้อยละ 15.6 และ 5.8 ตามลำดับ)

แผนภูมิ 2 ร้อยละของประชากรอายุ 13 ปีขึ้นไป จำแนกตามสถานภาพสมรส และเพศ

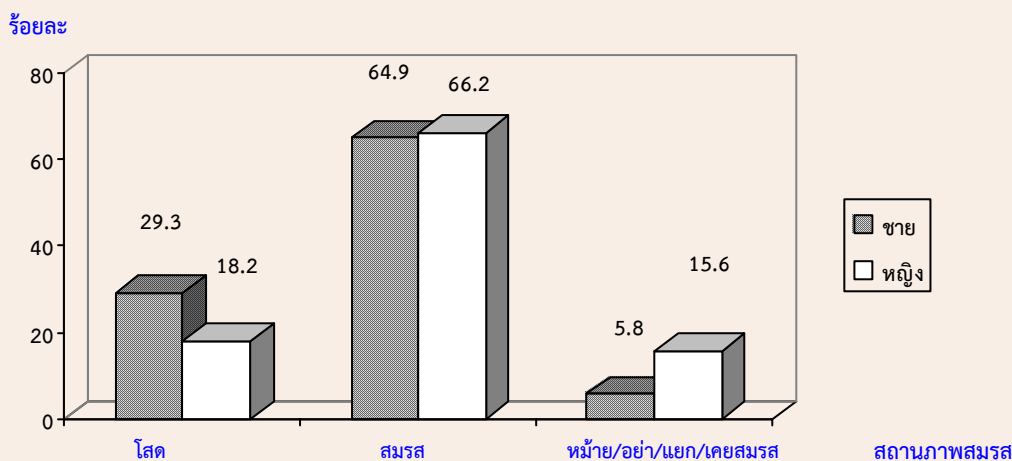

## 1.7 การมีชื่อในทะเบียนบ้าน

จากการสอบถามเรื่องการมีชื่อในทะเบียนบ้านตามที่อยู่จริง พบว่า ประชากรที่อาศัยอยู่ในจังหวัดหนองบัวลำภูและมีชื่ออยู่ในทะเบียนบ้านที่อาศัยอยู่ปัจจุบัน ร้อยละ 91.3 มีชื่ออยู่ในทะเบียนบ้านอื่นในจังหวัดหนองบัวลำภู ร้อยละ 6.7 มีชื่อในทะเบียนบ้านในจังหวัดอื่น ร้อยละ 1.7 ส่วนที่เหลือเป็นผู้ที่มีชื่อในทะเบียนบ้านในประเทศอื่น ๆ หรือไม่มีในประเทศใดเลย สัดส่วนของประชากรในเขตเทศบาลที่มีชื่อในทะเบียนบ้านที่อาศัยอยู่ต่ำกว่าประชากรนอกเขตเทศบาล (ร้อยละ 90.4 และร้อยละ 91.9)

ตาราง 6 ร้อยละของประชากร จำแนกตามการมีชื่อในทะเบียนบ้าน เพศ และเขตการปกครอง

การมีชื่อในทะเบียนบ้าน	รวม	เพศ		เขตการปกครอง	
		ชาย	หญิง	ในเขตเทศบาล	นอกเขตเทศบาล
รวม	100.0	100.0	100.0	100.0	100.0
มีในบ้านที่อาศัยอยู่	91.3	90.3	92.2	90.4	91.9
มีอยู่ที่อื่น					
ในจังหวัดนี้	6.7	7.4	6.1	7.2	6.4
ในจังหวัดอื่น	1.7	2.1	1.3	2.1	1.4
ประเทศอื่น	0.3	0.2	0.3	0.2	0.3
ไม่มีที่ใดเลย	a	a	a	a	a

## 1.8 ลักษณะความพิการ

จากข้อมูลเรื่องความพิการในครั้งนี้อยู่ หมายถึง ความพิการโดยประจักษ์ที่สามารถมองเห็นได้เด่นชัดตามความหมายของกระทรวงการพัฒนาสังคมและความมั่นคงของมนุษย์ โดยได้สอบถามประชากรทุกคนว่ามีลักษณะความพิการหรือไม่ พบว่า ประชากรในจังหวัดหนองบัวลำภูทั้งสิ้น 485,974 คน ไม่มีลักษณะความพิการ ร้อยละ 98.3 และผู้ที่มีลักษณะความพิการ มีเพียงร้อยละ 1.7 (ตาราง 7)

ตาราง 7 ร้อยละของประชากร จำแนกตามลักษณะความพิการ เพศ และเขตการปกครอง

ลักษณะความพิการ	รวม	เพศ		เขตการปกครอง	
		ชาย	หญิง	ในเขตเทศบาล	นอกเขตเทศบาล
	100.0	100.0	100.0	100.0	100.0
ไม่มีความพิการ	98.3	98.1	98.5	98.4	98.2
มีความพิการ	1.7	1.9	1.5	1.6	1.8



## 2. ลักษณะทางสังคมและเศรษฐกิจ

### 2.1 การศึกษา

ประชากรกลุ่มอายุ 6-24 ปี ซึ่งเป็นประชากรในวัยที่ควรกำลังศึกษาอยู่ในระดับใดระดับหนึ่ง (ตาราง 8) พบว่า มีผู้ที่ไม่ได้กำลังเรียนหนังสือประมาณ ร้อยละ 21.4 สัดส่วนของผู้ชายที่ไม่ได้กำลังเรียนหนังสือสูงกว่าผู้หญิง (ร้อยละ 22.4 และร้อยละ 20.3 ตามลำดับ) และประชากรนอกเขตเทศบาลที่ไม่ได้กำลังเรียนหนังสือมีสัดส่วนสูงกว่าในเขตเทศบาล

สำหรับการศึกษาที่สำเร็จของประชากรอายุ 15 ปีขึ้นไป พบว่า ประชากรที่สำเร็จการศึกษาสูงกว่าระดับประถมศึกษา มีประมาณร้อยละ 31.6 ของประชากรอายุ 15 ปีขึ้นไปทั้งสิ้น ถ้าเปรียบเทียบระหว่างเพศ พบว่า ผู้ชายสำเร็จการศึกษาสูงกว่าระดับประถมศึกษามากกว่าผู้หญิง (ร้อยละ 34.1 และร้อยละ 29.2 ตามลำดับ) ประชากรที่อยู่ในเขตเทศบาลสำเร็จการศึกษาสูงกว่าระดับประถมศึกษามากกว่านอกเขตเทศบาล (ร้อยละ 36.1 และร้อยละ 28.3 ตามลำดับ) และประชากรอายุ 15 ปีขึ้นไปมีปีการศึกษาเฉลี่ย 6.7 ปี โดยเพศชายมีปีการศึกษาเฉลี่ย สูงกว่าเพศหญิง (6.9 ปี และ 6.6 ปี ตามลำดับ)

ตาราง 8 การศึกษาของประชากร จำแนกตามเพศ และเขตการปกครอง

การศึกษา	รวม	เพศ		เขตการปกครอง	
		ชาย	หญิง	ในเขตเทศบาล	นอกเขตเทศบาล
ประชากรอายุ 6-24 ปีที่ไม่ได้กำลังเรียน (%)	21.4	22.4	20.3	20.8	21.8
ประชากรอายุ 15 ปีขึ้นไปที่สำเร็จการศึกษา					
สูงกว่าระดับประถมศึกษา (%)	31.6	34.1	29.2	36.1	28.3
ปีการศึกษาเฉลี่ยของประชากรอายุ 15 ปีขึ้นไป (ปี)	6.7	6.9	6.6	7.2	6.4

### 2.2 การอ่านออกและเขียนได้

เมื่อพิจารณาอัตราการอ่านออกและเขียนได้ของประชากรอายุ 15 ปีขึ้นไป ซึ่งได้สอบถามถึงความสามารถในการอ่านออกและเขียนได้ทั้งภาษาไทยและภาษาอื่น พบว่า เกินกว่าร้อยละ 90 ของประชากรในจังหวัดหนองบัวลำภู สามารถอ่านออกและเขียนได้ในภาษาไทย โดยเพศชายมีอัตราการอ่านออกและเขียนได้สูงกว่าเพศหญิง (ร้อยละ 98.6 และร้อยละ 97.4 ตามลำดับ) ประชากรในเขตเทศบาลมีอัตราการอ่านออกและเขียนได้สูงกว่าประชากรนอกเขตเทศบาล (ตาราง 9)

สำหรับความสามารถในการอ่านออกและเขียนได้ในภาษาอื่นนอกจากภาษาไทยนั้น พบว่าส่วนใหญ่เป็นภาษาลาว ซึ่งประชากรในเขตเทศบาลจะมีอัตราการอ่านออกและเขียนได้ในภาษาอื่นมากกว่าประชากรนอกเขตเทศบาล คือ ร้อยละ 8.4 และร้อยละ 4.2 ตามลำดับ

### ตาราง 9 ร้อยละของประชากรอายุ 15 ปีขึ้นไป จำแนกตามการอ่านออกและเขียนได้ เพศ และเขตการปกครอง

การอ่านออกและเขียนได้	รวม	เพศ		เขตการปกครอง	
		ชาย	หญิง	ในเขตเทศบาล	นอกเขตเทศบาล
ภาษาไทย	100.0	100.0	100.0	100.0	100.0
อ่านออกเขียนได้	97.9	98.6	97.4	98.2	97.7
อ่านไม่ออกเขียนไม่ได้	2.1	1.4	2.6	1.8	2.3
ภาษาอื่น ๆ	100.0	100.0	100.0	100.0	100.0
อ่านออกเขียนได้	5.9	5.9	6.0	8.4	4.2
อ่านไม่ออกเขียนไม่ได้	94.1	94.1	94.0	91.6	95.8

## 2.3 การทำงานในรอบปี

### 2.3.1 อุตสาหกรรม

ประชากรอายุ 15 ปีขึ้นไป ที่มีงานทำในรอบปีที่แล้ว (1 กันยายน 2552 ถึง 31 สิงหาคม 2553) มีจำนวน 281,048 คน คิดเป็นร้อยละ 77.5 ของประชากรอายุ 15 ปีขึ้นไป เป็นชาย 140,057 คน (ร้อยละ 49.8) และหญิง 140,991 คน (ร้อยละ 50.2) ส่วนประชากรที่มีอายุ 15 ปีขึ้นไปที่ไม่ม้งานทำหรือไม่ได้ทำงาน มีร้อยละ 22.5 เมื่อพิจารณาอุตสาหกรรมหรือประเภทกิจการของผู้ที่มีงานทำ พบว่า มีผู้ทำงานในภาคเกษตรกรรม ร้อยละ 80.1 และนอกภาคเกษตรกรรม ร้อยละ 15.0 โดยส่วนใหญ่ทำงานในสาขาการขายส่ง ขายปลีก การซ่อมแซมยานยนต์ รถจักรยานยนต์ ร้อยละ 6.0

สำหรับผู้มีงานทำในเขตเทศบาลส่วนใหญ่ทำงานยังเป็นภาคเกษตรกรรม (ร้อยละ 15.0) โดยทำงานในสาขาการขายส่ง การขายปลีกมากที่สุด (ร้อยละ 6.0) ส่วนผู้มีงานทำนอกเขตเทศบาล ส่วนใหญ่ทำงานในภาคเกษตรกรรม (ร้อยละ 85.4) (ตาราง 10)

ตาราง 10 จำนวนและร้อยละของประชากรอายุ 15 ปีขึ้นไป จำแนกตามการมีงานทำ อุตสาหกรรม

เพศ และเขต ฯ

อุตสาหกรรม	รวม	เพศ		เขตการปกครอง	
		ชาย	หญิง	ในเขตเทศบาล	นอกเขตเทศบาล
ยอดรวม <sup>1/</sup>	362,727	173,432	189,295	152,632	210,094
ผู้มีงานทำ	281,048	140,057	140,991	116,447	164,601
อุตสาหกรรม					
ภาคเกษตรกรรม					
1.เกษตรกรรม การป่าไม้ ฯ	80.1	79.2	81.00	72.6	85.4
นอกภาคเกษตรกรรม					
1. การขายส่งและการขาย	6.0	5.7	6.3	8.7	4.1
2. การศึกษา	2.6	2.4	2.8	3.7	1.9
3. การบริหารราชการฯ	2.5	3.3	1.5	3.5	1.7
4. การผลิต	2.4	2.6	2.3	2.6	2.3
5. การก่อสร้าง	1.5	2.5	0.6	1.6	1.5
ผู้ไม่มีงานทำ	81,679	33,375	48,304	36,185	45,493

1/ ไม่รวมผู้ที่ไม่ทราบว่าเป็นงานหรือไม่

### 2.3.2 สถานภาพการทำงาน

ผู้มีงานทำในรอบปีส่วนใหญ่ทำงานในฐานะผู้ช่วยธุรกิจในครัวเรือนโดยไม่ได้รับค่าจ้าง ร้อยละ 44.0 รองลงมา คือ ทำงานส่วนตัวโดยไม่มีลูกจ้าง ร้อยละ 40.7 เมื่อเปรียบเทียบระหว่างเพศ พบว่า สัดส่วนผู้หญิงทำงานในฐานะผู้ช่วยธุรกิจในครัวเรือนโดยไม่ได้รับค่าจ้าง สูงกว่าผู้ชาย (ร้อยละ 59.3 และร้อยละ 28.7) ขณะที่ผู้ชายที่ประกอบธุรกิจส่วนตัวมีสัดส่วนมากกว่าผู้หญิง (ร้อยละ 53.8 และ ร้อยละ 27.8)

สำหรับสถานภาพการทำงานของผู้มีงานทำในเขตเทศบาลและนอกเขตเทศบาลนั้น ไม่แตกต่างกัน โดยนอกเขตเทศบาลมีสัดส่วนการประกอบธุรกิจส่วนตัวโดยไม่มีลูกจ้าง และช่วยธุรกิจในครัวเรือนสูงกว่าในเขตเทศบาล แต่สัดส่วนการเป็นลูกจ้างของในเขตเทศบาลสูงกว่านอกเขตเทศบาล (ร้อยละ 17.5 และร้อยละ 12.5)

ตาราง 11 ร้อยละของผู้มีงานทำ จำแนกตามสถานภาพการทำงาน เพศ และเขตการปกครอง

สถานภาพการทำงาน	รวม	เพศ		เขตการปกครอง	
		ชาย	หญิง	ในเขตเทศบาล	นอกเขตเทศบาล
รวม	100.0	100.0	100.0	100.0	100.0
นายจ้าง	0.7	0.9	0.5	0.9	0.6
ประกอบธุรกิจส่วนตัวโดยไม่มีลูกจ้าง	40.7	53.8	27.8	40.3	41.0
ช่วยธุรกิจในครัวเรือนโดยไม่ได้รับค่าจ้าง	44.0	28.7	59.3	41.3	45.9
ลูกจ้างรัฐบาล	6.0	6.3	5.7	8.7	4.1
ลูกจ้างรัฐวิสาหกิจ	0.3	0.3	0.2	0.4	0.2
ลูกจ้างเอกชน	8.3	10.0	6.5	8.4	8.2
สมาชิกของกรรวมกลุ่ม	a	a	0.1	0.1	a

### 3. ภาวะเจริญพันธุ์

#### 3.1 บุตรเกิดรอดและจำนวนบุตรที่มีชีวิตอยู่

จากการสอบถามผู้หญิงที่มีอายุ 13 ปีขึ้นไปทุกคน ในเรื่องของการมีบุตร พบว่าผู้หญิง 1 คน มีบุตรที่ตนเองเป็นผู้ให้กำเนิดและมีชีวิตอยู่ขณะคลอดหรือบุตรเกิดรอดโดยเฉลี่ย มีประมาณ 1.99 คน โดยหญิงที่อยู่ในเขตเทศบาลมีจำนวนบุตรเกิดรอดโดยเฉลี่ยต่ำกว่าหญิงที่อยู่นอกเขตเทศบาล คือ 1.89 คน และ 2.06 คน ตามลำดับ แต่เมื่อพิจารณาเฉพาะหญิงเคยสมรสที่อยู่ในวัยเจริญพันธุ์อายุ 15-49 ปี พบว่า มีบุตรเกิดรอดโดยเฉลี่ย 1.77 คน ซึ่งต่ำกว่าเมื่อ 10 ปีที่แล้ว (2.03 คน) ซึ่งสอดคล้องกับอายุเฉลี่ยที่สมรสครั้งแรกสูงขึ้นทั้งชายและหญิง

เมื่อพิจารณาอายุเฉลี่ยเมื่อสมรสครั้งแรก (SMAM) พบว่า ผู้หญิงแต่งงานเร็วกว่าผู้ชาย โดยผู้หญิงแต่งงานครั้งแรกเมื่ออายุเฉลี่ยประมาณ 22.1 ปี ส่วนผู้ชายแต่งงานครั้งแรกเมื่ออายุเฉลี่ยประมาณ 27.8 ปี และประชากรชายที่อยู่นอกเขตเทศบาลจะแต่งงานช้ากว่าประชากรชายที่อยู่ในเขตเทศบาล ส่วนประชากรหญิงที่อยู่นอกเขตเทศบาลจะแต่งงานเร็วกว่าประชากรหญิงที่อยู่ในเขตเทศบาล (ตาราง 12)

ตาราง 12 ภาวะเจริญพันธุ์ และอายุเฉลี่ยเมื่อแรกสมรส จำแนกตามเขตการปกครอง

ภาวะเจริญพันธุ์	รวม	เขตการปกครอง	
		ในเขตเทศบาล	นอกเขตเทศบาล
<b>จำนวนบุตรเกิดรอดเฉลี่ย<sup>1/</sup> (คน)</b>			
ต่อสตรีอายุ 13 ปีขึ้นไป	1.99	1.89	2.06
ต่อสตรีอายุ 15-49 ปี	1.41	1.34	1.46
ต่อสตรีเคยสมรสอายุ 15-49 ปี	1.77	1.72	1.80
<b>จำนวนบุตรที่มีชีวิตอยู่เฉลี่ย<sup>1/</sup> (คน)</b>			
ต่อสตรีอายุ 13 ปีขึ้นไป	1.92	1.83	1.99
ต่อสตรีอายุ 15-49 ปี	1.39	1.33	1.44
ต่อสตรีเคยสมรสอายุ 15-49 ปี	1.75	1.71	1.78
<b>อายุเฉลี่ยเมื่อแรกสมรส (ปี)</b>			
รวม	24.9	25.1	24.7
ชาย	27.8	27.8	27.9
หญิง	22.1	22.6	21.7

1/ ไม่รวมผู้ที่ไม่ทราบว่ามีบุตรหรือไม่

## 4. การย้ายถิ่น

### 4.1 สถานที่เกิดและระยะเวลาการอยู่อาศัยในสถานที่อยู่ปัจจุบัน

จากการทำสำมะโนประชากรและเคหะ พ.ศ. 2553 พบว่า ประชากรที่เกิดในจังหวัดหนองบัวลำภูและปัจจุบันอาศัยอยู่ในจังหวัดที่เกิด มีร้อยละ 83.5 ซึ่งส่วนใหญ่เป็นเพศหญิงมากกว่าเพศชาย (ร้อยละ 84.2 และร้อยละ 82.6 ตามลำดับ) ส่วนประชากรที่เกิดในจังหวัดอื่น หรือประชากรที่ไม่ได้อาศัยอยู่ในจังหวัดที่เกิด มีร้อยละ 16.5 ซึ่งส่วนใหญ่จะอาศัยอยู่ในเขตเทศบาลมากกว่านอกเขตเทศบาล (ร้อยละ 17.4 และร้อยละ 15.8 ตามลำดับ)

สำหรับประชากรในจังหวัดหนองบัวลำภูที่มีการย้ายถิ่นในช่วง พ.ศ. 2548-2553 มีประมาณ 29,929 คน คิดเป็นร้อยละ 6.2 ของประชากรทั้งจังหวัด (ไม่รวมผู้ที่ไม่ทราบระยะเวลาการอยู่อาศัยในปัจจุบัน) โดยในเขตเทศบาลมีสัดส่วนผู้ย้ายถิ่นสูงกว่านอกเขตเทศบาล (ร้อยละ 7.4 และร้อยละ 5.3) และเพศชายมีสัดส่วนการย้ายถิ่นสูงกว่าเพศหญิง (ร้อยละ 6.6 และร้อยละ 5.7)

ตาราง 13 ร้อยละการย้ายถิ่นของประชากร จำแนกตามเหตุผลของการย้ายถิ่น เพศ และเขตการปกครอง

การย้ายถิ่นและเหตุผลของการย้ายถิ่น	รวม	เพศ		เขตการปกครอง	
		ชาย	หญิง	ในเขตเทศบาล	นอกเขตเทศบาล
<b>การย้ายถิ่นของประชากร</b>					
ผู้ที่อาศัยอยู่ในจังหวัดที่เกิด	83.5	82.6	84.2	82.6	84.1
ผู้ที่ไม่ได้อาศัยอยู่ในจังหวัดที่เกิด	16.5	17.4	15.8	17.4	15.9
ผู้ที่ย้ายถิ่นในช่วง 5 ปี (พ.ศ. 2548-2553)	6.2	6.6	5.7	7.4	5.3
<b>เหตุผลของการย้ายถิ่น</b>					
หางานทำ	3.9	3.7	4.1	5.3	2.4
หน้าที่การงาน	7.9	8.1	7.6	11.4	4.3
เพื่อการศึกษา	3.7	4.0	3.4	6.0	1.5
ติดตามบุคคลในครัวเรือน	53.0	46.1	60.7	48.4	57.6
กลับภูมิลำเนา	2.8	2.8	2.7	2.8	2.8
ย้ายที่อยู่อาศัย	23.1	26.0	19.9	20.6	25.7
ย้ายเข้าครัวเรือนสถาบัน	4.6	8.1	0.8	4.5	4.8
อื่นๆ	1.0	1.2	0.7	1.0	0.9

### 4.2 เหตุผลของการย้ายถิ่น

สำหรับเหตุผลการย้ายถิ่นของประชากรที่มีการย้ายถิ่นในช่วง พ.ศ. 2548-2553 พบว่า ส่วนใหญ่ย้ายเพื่อติดตามบุคคลในครัวเรือน ร้อยละ 53.0 รองลงมา คือ ย้ายที่อยู่อาศัย และ เพื่อหน้าที่การงาน (ร้อยละ 23.1 และร้อยละ 7.9 ) โดยเพศหญิงมีเหตุผลของย้ายถิ่นเพื่อติดตามบุคคลในครัวเรือนสูงกว่าเพศชาย ในขณะที่เพศชายมีเหตุผลในการย้ายเพื่อย้ายที่อยู่อาศัยสูงกว่าเพศหญิง สำหรับประชากรนอกเขตเทศบาลย้ายถิ่นเพื่อติดตามบุคคลในครัวเรือนมีสัดส่วนมากกว่าในเขตเทศบาล (ร้อยละ 57.6 และร้อยละ 48.4) และสัดส่วนประชากรในเขตเทศบาลย้ายถิ่นเพื่อหน้าที่การงานสูงกว่าประชากรนอกเขตเทศบาล (ร้อยละ 11.4 และร้อยละ 4.3 ตามลำดับ)

## ภาคเคหะ

### 1. ประเภทและลักษณะของที่อยู่อาศัย

เมื่อศึกษาถึงประเภทที่อยู่อาศัยของครัวเรือนส่วนบุคคลในจังหวัดหนองบัวลำภู ในปี 2553 พบว่า ครัวเรือนส่วนใหญ่ ร้อยละ 97.6 มีที่อยู่อาศัยเป็น บ้านเดี่ยว รองลงมา เป็น ตึกแถว ห้องแถว หรือเรือนแถว ร้อยละ 1.5 และแฟลต อพาร์ทเมนท์ หอพัก ร้อยละ 0.4 เมื่อพิจารณาประเภทของที่อยู่อาศัยตามเขตการปกครอง จะมีลักษณะเหมือนกันคือส่วนใหญ่เป็นบ้านเดี่ยว

สำหรับลักษณะของที่อยู่อาศัยหรือวัสดุที่ใช้ในการก่อสร้างที่อยู่อาศัยของครัวเรือน พบว่าส่วนใหญ่ปลูกสร้างด้วยวัสดุที่ถาวร คือ เป็นตึก ไม้ และครึ่งตึกครึ่งไม้ (ร้อยละ 99.2) โดยที่ครัวเรือนนอกเขตเทศบาล มีสัดส่วนของที่อยู่อาศัยที่สร้างด้วยวัสดุที่ถาวร สูงกว่าในเขตเทศบาลเพียงเล็กน้อย คือ ร้อยละ 99.3 และ ร้อยละ 99.0 ตามลำดับ (ตาราง 14)

ตาราง 14 จำนวนและร้อยละของครัวเรือนส่วนบุคคล จำแนกตามประเภทและลักษณะของที่อยู่อาศัยและเขตการปกครอง

ประเภทที่อยู่อาศัย และลักษณะของที่อยู่อาศัย	รวม		เขตการปกครอง	
	จำนวน	ร้อยละ	ในเขตเทศบาล	นอกเขตเทศบาล
<b>ประเภทที่อยู่อาศัย<sup>1/</sup></b>	<b>59,821</b>	<b>100.0</b>	<b>100.0</b>	<b>100.0</b>
บ้านเดี่ยว	129,890	97.6	95.4	99.3
ทาวน์เฮาส์ บ้านแฝด ทาวน์โฮม	360	0.3	0.4	0.2
คอนโดมิเนียม แมนชั่น	23	0.0	0.0	0.0
แฟลต อพาร์ทเมนท์ หอพัก	504	0.4	0.8	0.1
ตึกแถว ห้องแถว เรือนแถว	2,026	1.5	3.1	0.3
อื่น ๆ <sup>2/</sup>	227	0.1	0.2	0.1
<b>ลักษณะของที่อยู่อาศัย<sup>1/</sup></b>	<b>132,802</b>	<b>100.0</b>	<b>100.0</b>	<b>100.0</b>
ตึก	36,153	27.2	29.4	25.6
ไม้	30,359	22.9	21.2	24.1
ครึ่งตึกครึ่งไม้	65,185	49.1	48.4	49.6
วัสดุไม่ถาวร/วัสดุใช้แล้ว	423	0.3	0.3	0.3
อื่น ๆ	683	0.5	0.6	0.5

1/ ไม่รวมไม่ทราบประเภทที่อยู่อาศัยและลักษณะของที่อยู่อาศัย

2/ รวมครัวเรือนที่อาศัยอยู่ในห้องภายในบ้าน ห้องภายในสำนักงาน เรือ แพ และรถ

## 2. การครอบครองที่อยู่อาศัยและที่ดินที่เป็นที่ตั้งของที่อยู่อาศัย

เมื่อพิจารณาถึงการครอบครองหรือการมีกรรมสิทธิ์ในที่อยู่อาศัยของประชากรในจังหวัดหนองบัวลำภู พบว่า มีครัวเรือนประมาณร้อยละ 95.4 เป็นเจ้าของในที่อยู่อาศัย โดยสัดส่วนการเป็นเจ้าของที่อยู่อาศัยของครัวเรือนนอกเขตเทศบาลจะสูงกว่าในเขตเทศบาล (ร้อยละ 97.7 และร้อยละ 92.2 ตามลำดับ) ส่วนครัวเรือนที่เช่าที่อยู่อาศัย มีร้อยละ 2.2 โดยสัดส่วนครัวเรือนในเขตเทศบาลเช่าที่อยู่อาศัยสูงกว่านอกเขตเทศบาล (ร้อยละ 3.9 และร้อยละ 0.9 ตามลำดับ)

หากพิจารณาถึงการครอบครองที่ดินที่เป็นที่ตั้งของที่อยู่อาศัย (เฉพาะครัวเรือนที่เป็นเจ้าของหรือเช่าซื้อที่อยู่อาศัย) พบว่า กว่าร้อยละ 90 ของครัวเรือนส่วนบุคคลในจังหวัดหนองบัวลำภูเป็นเจ้าของที่ดินที่เป็นที่ตั้งของที่อยู่อาศัยในปัจจุบัน โดยสัดส่วนของการครอบครองที่ดินดังกล่าวของครัวเรือนนอกเขตเทศบาลจะสูงกว่าในเขตเทศบาล (ตาราง 15)

ตาราง 15 จำนวนและร้อยละของครัวเรือนส่วนบุคคลจำแนกตามการครอบครองที่อยู่อาศัยและที่ดิน และเขตการปกครอง

การครอบครองที่อยู่อาศัย และการครอบครองที่ดิน	รวม		เขตการปกครอง	
	จำนวน	ร้อยละ	ในเขตเทศบาล	นอกเขตเทศบาล
<b>การครอบครองที่อยู่อาศัย<sup>1/</sup></b>	<b>133,029</b>	<b>100.0</b>	<b>100.0</b>	<b>100.0</b>
เจ้าของ	126,857	95.4	92.2	97.7
เช่าซื้อ	577	0.4	0.7	0.2
เช่า	2,877	2.2	3.9	0.9
ไม่เสียค่าเช่า/ให้อยู่เปล่า	2,527	1.9	3.0	1.1
อื่น ๆ	192	0.1	0.1	0.2
<b>การครอบครองที่ดิน<sup>1/</sup></b>	<b>127,434</b>	<b>100.0</b>	<b>100.0</b>	<b>100.0</b>
เจ้าของ	124,193	97.5	97.0	97.8
เช่าซื้อ	1,543	1.2	1.6	0.9
เช่า	866	0.7	0.7	0.7
ไม่เสียค่าเช่า	652	0.5	0.6	0.4
อื่น ๆ	179	0.1	0.1	0.2

1/ ไม่รวมไม่ทราบ



### 3. แหล่งที่มาของน้ำดื่ม น้ำใช้

สำหรับแหล่งที่มาของน้ำดื่มในจังหวัดหนองบัวลำภู พบว่า ครึ่งเรือนส่วนใหญ่ น้ำที่ดื่มคือน้ำฝน ร้อยละ 75.6 รองลงมาคือน้ำประปา ร้อยละ 22.5 และน้ำประปาผ่านการบำบัด โดยการต้มหรือกรอง และน้ำดื่มบรรจุขวด ตู้น้ำดื่มหยอดเหรียญ ในจำนวนที่เท่ากันคือร้อยละ 0.9 เมื่อพิจารณาจากเขตการปกครอง พบว่า ครึ่งเรือนที่อยู่ในเขตเทศบาลมีส่วนของการดื่มน้ำประปาที่สูงกว่านอกเขตเทศบาล แต่สัดส่วนการดื่มน้ำฝนของครึ่งเรือนนอกเขตเทศบาลสูงกว่าในเขตเทศบาล (ร้อยละ 79.9 และร้อยละ 69.9 ตามลำดับ)

สำหรับน้ำใช้นั้น ครึ่งเรือนส่วนใหญ่ใช้น้ำประปา ร้อยละ 88.0 รองลงมาใช้น้ำบาดาล ร้อยละ 7.4 และสัดส่วนการใช้น้ำประปาของครึ่งเรือนนอกเขตเทศบาลสูงกว่าในเขตเทศบาล (ร้อยละ 96.3 และร้อยละ 76.8)

ตาราง 16 ร้อยละของครึ่งเรือนส่วนบุคคล จำแนกตามแหล่งที่มาของน้ำดื่ม น้ำใช้ และเขตการปกครอง

แหล่งที่มาของน้ำดื่มและน้ำใช้	รวม	เขตการปกครอง	
		ในเขตเทศบาล	นอกเขตเทศบาล
<b>น้ำดื่ม</b>	<b>100.0</b>	<b>100.0</b>	<b>100.0</b>
น้ำประปา	22.5	27.6	18.7
น้ำประปา (ต้ม/กรอง)	0.9	1.5	0.6
น้ำบาดาล	a	0.1	a
น้ำบ่อ	a	a	a
น้ำจากแม่น้ำ ลำคลองฯ	-	-	-
น้ำฝน	75.6	69.9	79.9
น้ำดื่มบรรจุขวด ตู้น้ำดื่มหยอดเหรียญ	0.9	1.0	0.8
อื่น ๆ	-	-	-
<b>น้ำใช้</b>	<b>100.0</b>	<b>100.0</b>	<b>100.0</b>
น้ำประปา	88.0	76.8	96.3
น้ำประปา (ต้ม/กรอง)	a	a	a
น้ำบาดาล	7.4	17.1	0.1
น้ำบ่อ	1.1	2.4	0.2
น้ำจากแม่น้ำ ลำคลองฯ	0.1	0.1	0.1
น้ำฝน	3.5	3.7	3.3
อื่น ๆ	a	a	a

a น้อยกว่าร้อยละ 0.1

#### 4. ประเภทของการใช้ส้วม

จากตาราง 17 แสดงให้เห็นถึงประเภทของส้วมที่ใช้ในจังหวัดหนองบัวลำภู รวมถึงสุขอนามัยและความสะดวกสบายในการใช้ส้วมของประชากร พบว่า คร้วเรือนที่อยู่ในเขตเทศบาลจะใช้ส้วมแบบนั่งห้อยเท้าสูงกว่าคร้วเรือนที่อยู่นอกเขตเทศบาล (ร้อยละ 11.4 และร้อยละ 4.5) แต่คร้วเรือนที่อยู่นอกเขตเทศบาลจะใช้ส้วมแบบนั่งยองสูงกว่าในเขตเทศบาล (ร้อยละ 95.3 และร้อยละ 88.1 )

ตาราง 17 ร้อยละของคร้วเรือนส่วนบุคคล จำแนกตามประเภทของการใช้ส้วมและเขตการปกครอง

ประเภทของการใช้ส้วม	รวม	เขตการปกครอง	
		ในเขตเทศบาล	นอกเขตเทศบาล
รวม	100.0	100.0	100.0
ส้วมแบบนั่งห้อยเท้า	7.5	11.4	4.5
ส้วมแบบนั่งยอง	92.2	88.1	95.3
ส้วมแบบนั่งห้อยเท้าและส้วมแบบนั่งยอง	0.3	0.5	0.1
อื่น ๆ <sup>1/</sup>	a	a	a

1/ รวมส้วมหลุม ถึง ถ่ายลงแม่น้ำ ลำคลอง และไม่มีส้วม

a น้อยกว่าร้อยละ 0.1

#### 5. การใช้เชื้อเพลิงในการประกอบอาหาร

สำหรับการใช้เชื้อเพลิงในการประกอบอาหารของคร้วเรือนในจังหวัดหนองบัวลำภู พบว่า ส่วนใหญ่ร้อยละ 99.8 ใช้ก๊าซเป็นเชื้อเพลิงในการประกอบอาหาร ซึ่งคร้วเรือนในเขตเทศบาลและนอกเขตเทศบาลก็มีลักษณะเช่นเดียวกับภาพรวมของทั้งจังหวัด คือส่วนใหญ่ใช้ก๊าซในการประกอบอาหาร

ตาราง 18 ร้อยละของคร้วเรือนส่วนบุคคล จำแนกตามประเภทเชื้อเพลิงที่ใช้ในการประกอบอาหารและเขตการปกครอง

ประเภทเชื้อเพลิงที่ใช้ในการประกอบอาหาร <sup>1/</sup>	รวม	เขตการปกครอง	
		ในเขตเทศบาล	นอกเขตเทศบาล
รวม	100.0	100.0	100.0
ก๊าซ	99.8	99.6	99.9
ถ่าน ฟืน เศษไม้	0.1	0.1	a
ไฟฟ้า	a	0.1	a
น้ำมันก๊าด และอื่นๆ	a	0.1	a
ไม่มีการหุงต้ม	0.1	0.1	a

1/ ไม่รวมไม่ทราบ

a น้อยกว่าร้อยละ 0.1

## 6. การเป็นเจ้าของเครื่องใช้ในครัวเรือน

การเป็นเจ้าของเครื่องใช้ต่าง ๆ ในครัวเรือน หมายถึง การเป็นเจ้าของ เครื่องเล่นวีซีดี/ดีวีดี คอมพิวเตอร์ ไมโครเวฟ/เตาอบ เครื่องซักผ้า เครื่องปรับอากาศ รถยนต์ พบว่า เครื่องใช้ดังกล่าวจะมีในครัวเรือนที่อยู่ในเขตเทศบาลมากกว่านอกเขตเทศบาล ในขณะที่ครัวเรือนที่อยู่นอกเขตเทศบาลเป็นเจ้าของเครื่องใช้ประเภท โทรทัศน์ โทรศัพท์ ตู้เย็นตู้แช่ รถจักรยานยนต์และรถแทรกเตอร์ 4 ล้อ รถไถ 2 ล้อ (รถไถเดินตาม) ที่ใช้ในการเกษตรมากกว่าในเขตเทศบาล

นอกจากนี้ยังสอบถามถึงการมีอุปกรณ์และการใช้เทคโนโลยี คือ เคเบิลทีวี จานดาวเทียม และการใช้อินเทอร์เน็ตในครัวเรือน พบว่า ส่วนใหญ่ครัวเรือนในเขตเทศบาลมีการใช้เคเบิลทีวี จานดาวเทียมและอินเทอร์เน็ต สูงกว่านอกเขตเทศบาล (ตาราง 19)

ตาราง 19 จำนวนและร้อยละของครัวเรือนส่วนบุคคล จำแนกตามการเป็นเจ้าของเครื่องใช้ในครัวเรือน การมีอุปกรณ์เทคโนโลยีในครัวเรือน และเขตการปกครอง

การเป็นเจ้าของเครื่องใช้และ การมีอุปกรณ์เทคโนโลยีในครัวเรือน	จำนวนครัวเรือน ที่เป็นเจ้าของ/มีใช้	ร้อยละ	เขตการปกครอง	
			ในเขตเทศบาล	นอกเขตเทศบาล
การเป็นเจ้าของเครื่องใช้ในครัวเรือน	133,029	100.0	100.0	100.0
โทรทัศน์	127,188	95.6	95.5	95.7
เครื่องเล่นวีซีดี/ดีวีดี	96,083	72.2	72.5	72.0
โทรศัพท์มือถือ	117,664	88.5	88.3	88.6
คอมพิวเตอร์	22,982	17.3	21.7	14.0
ตู้เย็น ตู้แช่	115,476	86.8	86.6	86.9
ไมโครเวฟ เตาอบ	15,641	11.8	15.4	9.1
เครื่องซักผ้า	77,499	58.3	60.8	56.4
เครื่องปรับอากาศ	7,610	5.7	9.5	2.9
รถส่วนบุคคล รถปิกอัพ รถตู้	34,014	25.6	29.5	22.7
รถจักรยานยนต์	114,032	85.7	85.6	85.8
รถแทรกเตอร์ 4 ล้อ	3,810	2.9	2.7	3.0
รถไถ 2 ล้อ (รถไถเดินตาม)	68,506	51.5	45.5	56.0
การมีอุปกรณ์เทคโนโลยีในครัวเรือน	133,029	100.0	100.0	100.0
เคเบิลทีวี	6,025	4.5	7.6	2.3
จานดาวเทียม	41,199	31.0	31.9	30.3
อินเทอร์เน็ต	5,383	4.0	6.5	2.2

# ตารางสถิติ

# ตารางประชากร

# สารบัญตารางสถิติ

## ตารางประชากร

- ตารางที่ 1 ประชากรจำแนกตามเพศ ครีวเรือนจำแนกตามประเภทของครีวเรือน อำเภอ และเขตการปกครอง
- ตารางที่ 2 ประชากรจำแนกอายุรายปี เพศ และเขตการปกครอง
- ตารางที่ 3 ประชากรจำแนกตามกลุ่มอายุ เพศ อำเภอ และเขตการปกครอง
- ตารางที่ 4 ประชากรจำแนกตามศาสนา เพศ และเขตการปกครอง
- ตารางที่ 5 ประชากรจำแนกตามสัญชาติ เพศ และเขตการปกครอง
- ตารางที่ 6 ประชากรจำแนกตามภาษาที่ใช้พูดในครีวเรือน เพศ และเขตการปกครอง
- ตารางที่ 7 ประชากรอายุ 3 ปีขึ้นไป จำแนกตามระดับชั้นที่กำลังเรียน กลุ่มอายุ เพศ และเขตการปกครอง
- ตารางที่ 8 ประชากรอายุ 3 ปีขึ้นไป จำแนกตามระดับชั้นที่เรียนสำเร็จ กลุ่มอายุ เพศ และเขตการปกครอง
- ตารางที่ 9 ประชากรอายุ 10 ปีขึ้นไป จำแนกตามการอ่านออกเขียนได้ กลุ่มอายุ เพศ และเขตการปกครอง
- ตารางที่ 10 ประชากรอายุ 13 ปีขึ้นไป จำแนกตามสถานภาพสมรส กลุ่มอายุ เพศ และเขตการปกครอง
- ตารางที่ 11 หญิงเคยสมรสอายุ 13 ปีขึ้นไป จำแนกตามจำนวนบุตรเกิดรอด จำนวนบุตรเกิดรอดโดยเฉลี่ย กลุ่มอายุของหญิง และเขตการปกครอง
- ตารางที่ 12 หญิงเคยสมรสอายุ 13 ปีขึ้นไป จำแนกตามจำนวนบุตรที่มีชีวิตอยู่ จำนวนบุตรที่มีชีวิตอยู่โดยเฉลี่ย กลุ่มอายุของหญิง และเขตการปกครอง
- ตารางที่ 13 ประชากรจำแนกตามลักษณะความพิการ เพศ และเขตการปกครอง
- ตารางที่ 14 ประชากรอายุ 15 ปีขึ้นไปทำงานในรอบปี จำแนกตามหมวดอาชีพ กลุ่มอายุ เพศ และเขตการปกครอง
- ตารางที่ 15 ประชากรอายุ 15 ปีขึ้นไปทำงานในรอบปี จำแนกตามหมวดอุตสาหกรรม กลุ่มอายุ เพศ และเขตการปกครอง
- ตารางที่ 16 ประชากรอายุ 15 ปีขึ้นไปทำงานในรอบปี จำแนกตามสถานภาพการทำงาน กลุ่มอายุ เพศ และเขตการปกครอง
- ตารางที่ 17 ประชากรจำแนกตามสถานที่เกิด เพศ และเขตการปกครอง
- ตารางที่ 18 ประชากรจำแนกตามลักษณะการย้ายถิ่น เพศ และเขตการปกครอง
- ตารางที่ 19 ประชากรที่ย้ายถิ่นภายใน 5 ปี จำแนกตามสถานที่อยู่ก่อนย้าย กลุ่มอายุ และเพศ
- ตารางที่ 20 ประชากรที่ย้ายถิ่นภายใน 5 ปี จำแนกตามเหตุผลของการย้ายถิ่น เพศ และเขตการปกครอง
- ตารางที่ 21 ประชากรจำแนกตามการมีชื่อในทะเบียนบ้าน เพศ และเขตการปกครอง
- ตารางที่ 22 ครีวเรือนส่วนบุคคลจำแนกตามกลุ่มอายุของหัวหน้าครีวเรือน เพศ และเขตการปกครอง

ตารางที่ 1 ประชากร จำแนกตามเพศ ครัวเรือน จำแนกตามประเภทของครัวเรือน อำเภอ และเขตการปกครอง

Table 1 Population by sex, household by type of households, amphoe and area

อำเภอ และเขตการปกครอง	ประชากร			ประชากรในครัวเรือนส่วนบุคคล			ประชากรในครัวเรือนกลุ่มบุคคล			จำนวนครัวเรือน			จำนวนประชากร เฉลี่ยต่อครัวเรือน		Amphoe and area
	Population			Population in private households			Population in collective households			Number of households			ส่วนบุคคล Population per private household		
	รวม Total	ชาย Male	หญิง Female	รวม Total	ชาย Male	หญิง Female	รวม Total	ชาย Male	หญิง Female	รวม Total	ส่วนบุคคล Private households	กลุ่มบุคคล Collective households			
ยอดรวม	485,974	236,835	249,139	480,378	231,844	248,534	5,596	4,991	604	133,833	133,029	804	3.6	Total	
ในเขตเทศบาล	203,143	98,164	104,978	201,189	96,428	104,760	1,954	1,736	218	56,895	56,594	301	3.6	Municipal area	
นอกเขตเทศบาล	282,831	138,671	144,160	279,189	135,415	143,774	3,642	3,255	386	76,938	76,435	503	3.7	Non-municipal area	
อำเภอเมืองหนองบัวลำภู	134,116	65,515	68,601	131,444	63,230	68,214	2,671	2,285	387	37,873	37,577	296	3.5	Amphoe Mueang Nong Bua Lam Phu	
ในเขตเทศบาล	35,625	17,233	18,392	34,860	16,603	18,257	765	630	135	10,972	10,866	106	3.2	Municipal area	
นอกเขตเทศบาล	98,491	48,282	50,209	96,584	46,627	49,957	1,907	1,655	252	26,901	26,711	190	3.6	Non-municipal area	
อำเภอนากลาง	87,690	42,635	45,055	87,090	42,073	45,017	600	562	38	23,157	23,058	99	3.8	Amphoe Na Klang	
ในเขตเทศบาล	55,540	26,882	28,658	55,159	26,519	28,640	381	363	18	14,761	14,705	56	3.8	Municipal area	
นอกเขตเทศบาล	32,150	15,754	16,396	31,931	15,554	16,377	219	200	19	8,396	8,353	43	3.8	Non-municipal area	
อำเภอโนนสัง	60,687	29,579	31,108	60,150	29,089	31,061	537	490	47	16,914	16,802	112	3.6	Amphoe Non Sang	
ในเขตเทศบาล	24,596	11,877	12,719	24,386	11,700	12,687	210	177	32	6,893	6,844	49	3.6	Municipal area	
นอกเขตเทศบาล	36,091	17,702	18,389	35,764	17,389	18,375	327	313	14	10,021	9,958	63	3.6	Non-municipal area	
อำเภอสรีบุญเรือง	103,518	50,453	53,065	102,540	49,531	53,009	979	922	57	28,594	28,443	151	3.6	Amphoe Si Bun Ruang	
ในเขตเทศบาล	40,029	19,323	20,706	39,695	19,000	20,695	334	323	11	11,169	11,124	45	3.6	Municipal area	
นอกเขตเทศบาล	63,490	31,130	32,359	62,845	30,531	32,314	645	599	46	17,425	17,319	106	3.6	Non-municipal area	
อำเภอสวรรคุดหา	65,617	31,866	33,750	65,072	31,394	33,678	544	472	72	18,040	17,937	103	3.6	Amphoe Suwankhuha	
ในเขตเทศบาล	40,065	19,335	20,730	39,840	19,130	20,710	225	206	20	11,043	11,003	40	3.6	Municipal area	
นอกเขตเทศบาล	25,551	12,531	13,020	25,232	12,264	12,968	319	267	52	6,997	6,934	63	3.6	Non-municipal area	
อำเภอนาวัง	34,347	16,787	17,559	34,082	16,527	17,555	265	260	5	9,254	9,211	43	3.7	Amphoe Na Wang	
ในเขตเทศบาล	7,288	3,515	3,773	7,248	3,477	3,771	39	38	2	2,056	2,051	5	3.5	Municipal area	
นอกเขตเทศบาล	27,059	13,272	13,787	26,833	13,050	13,784	225	222	3	7,198	7,160	38	3.7	Non-municipal area	

ตารางที่ 2 ประชากร จำแนกตามอายุรายปี เพศ และเขตการปกครอง

Table 2 Population by single year of age, sex and area

อายุรายปี	ประชากร Population			ในเขตเทศบาล Municipal area			นอกเขตเทศบาล Non-municipal area			Single year of age
	รวม Total	ชาย Male	หญิง Female	รวม Total	ชาย Male	หญิง Female	รวม Total	ชาย Male	หญิง Female	
ยอดรวม	485,974	236,835	249,139	203,143	98,165	104,978	282,831	138,671	144,160	Total
ส่วนร้อย	100.0	48.7	51.3	100.0	48.3	51.7	100.0	49.0	51.0	Percent
ต่ำกว่า 1	6,921	3,545	3,376	2,857	1,386	1,471	4,064	2,159	1,905	Under 1
1	6,943	3,554	3,389	2,864	1,479	1,385	4,079	2,075	2,004	1
2	7,196	3,689	3,507	2,947	1,490	1,457	4,248	2,198	2,050	2
3	7,527	3,850	3,678	3,012	1,552	1,460	4,516	2,298	2,218	3
4	7,867	4,029	3,838	3,194	1,624	1,570	4,673	2,405	2,268	4
5	7,903	4,030	3,873	3,164	1,594	1,570	4,739	2,436	2,303	5
6	7,993	4,261	3,733	3,223	1,751	1,472	4,770	2,509	2,261	6
7	8,044	4,237	3,807	3,285	1,709	1,576	4,759	2,529	2,231	7
8	8,107	4,212	3,895	3,370	1,761	1,609	4,737	2,451	2,286	8
9	8,327	4,306	4,021	3,409	1,744	1,664	4,918	2,562	2,357	9
10	8,551	4,414	4,137	3,430	1,753	1,677	5,121	2,661	2,460	10
11	8,824	4,516	4,308	3,575	1,843	1,732	5,249	2,673	2,576	11
12	9,408	4,834	4,574	3,941	2,003	1,938	5,467	2,831	2,636	12
13	9,784	4,948	4,836	4,096	2,112	1,985	5,688	2,836	2,852	13
14	9,831	4,979	4,852	4,128	2,118	2,011	5,703	2,861	2,842	14
15	8,731	4,322	4,408	3,647	1,801	1,846	5,084	2,521	2,563	15
16	7,797	3,868	3,929	3,334	1,706	1,628	4,463	2,163	2,300	16
17	7,860	3,871	3,990	3,361	1,710	1,651	4,499	2,161	2,339	17
18	6,333	3,110	3,223	2,803	1,369	1,434	3,530	1,741	1,789	18
19	4,338	2,428	1,911	1,826	1,005	821	2,512	1,423	1,089	19
20	4,284	2,246	2,038	1,851	932	919	2,433	1,313	1,119	20
21	4,225	2,254	1,970	1,745	887	857	2,480	1,367	1,113	21



ตารางที่ 2 ประชากร จำแนกตามอายุรายปี เพศ และเขตการปกครอง (ต่อ)

Table 2 Population by single year of age, sex and area (Contd.)

อายุรายปี	ประชากร Population			ในเขตเทศบาล Municipal area			นอกเขตเทศบาล Non-municipal area			Single year of age
	รวม Total	ชาย Male	หญิง Female	รวม Total	ชาย Male	หญิง Female	รวม Total	ชาย Male	หญิง Female	
22	3,946	2,099	1,847	1,749	931	818	2,197	1,169	1,028	22
23	4,157	2,073	2,084	1,837	895	942	2,320	1,178	1,142	23
24	4,345	2,126	2,218	1,891	900	991	2,454	1,226	1,228	24
25	4,767	2,323	2,444	2,108	967	1,141	2,659	1,357	1,303	25
26	4,558	2,235	2,323	1,993	956	1,037	2,565	1,280	1,286	26
27	4,920	2,427	2,494	2,074	1,020	1,054	2,846	1,407	1,439	27
28	5,615	2,606	3,009	2,353	1,106	1,247	3,262	1,500	1,762	28
29	5,026	2,418	2,608	2,160	1,036	1,124	2,866	1,382	1,484	29
30	5,975	2,902	3,073	2,500	1,199	1,301	3,475	1,703	1,772	30
31	5,638	2,551	3,087	2,459	1,098	1,362	3,179	1,454	1,726	31
32	6,189	2,957	3,232	2,565	1,229	1,336	3,624	1,728	1,895	32
33	6,840	3,075	3,765	2,871	1,301	1,570	3,969	1,774	2,195	33
34	6,696	3,142	3,554	2,895	1,307	1,588	3,801	1,835	1,966	34
35	7,456	3,536	3,920	3,218	1,516	1,702	4,239	2,020	2,219	35
36	7,336	3,386	3,951	3,068	1,445	1,622	4,269	1,940	2,329	36
37	7,091	3,237	3,854	3,064	1,356	1,708	4,028	1,881	2,147	37
38	8,242	3,957	4,285	3,430	1,649	1,781	4,811	2,308	2,504	38
39	8,473	3,949	4,524	3,473	1,591	1,882	5,000	2,358	2,642	39
40	8,706	4,074	4,632	3,588	1,630	1,958	5,117	2,444	2,674	40
41	8,297	3,994	4,303	3,401	1,597	1,804	4,896	2,397	2,499	41
42	8,942	4,312	4,631	3,757	1,761	1,997	5,185	2,551	2,634	42
43	8,606	4,212	4,394	3,633	1,773	1,860	4,973	2,440	2,533	43
44	8,198	4,002	4,196	3,367	1,611	1,756	4,831	2,391	2,440	44
45	8,496	4,169	4,327	3,487	1,681	1,806	5,008	2,488	2,520	45
46	8,132	4,033	4,100	3,382	1,679	1,704	4,750	2,354	2,396	46

ตารางที่ 2 ประชากร จำแนกตามอายุรายปี เพศ และเขตการปกครอง (ต่อ)

Table 2 Population by single year of age, sex and area (Contd.)

อายุรายปี	ประชากร Population			ในเขตเทศบาล Municipal area			นอกเขตเทศบาล Non-municipal area			Single year of age
	รวม	ชาย	หญิง	รวม	ชาย	หญิง	รวม	ชาย	หญิง	
	Total	Male	Female	Total	Male	Female	Total	Male	Female	
47	7,241	3,501	3,739	3,086	1,470	1,617	4,154	2,032	2,122	47
48	7,720	3,672	4,048	3,375	1,563	1,812	4,346	2,110	2,236	48
49	7,200	3,396	3,805	3,060	1,412	1,648	4,141	1,984	2,157	49
50	7,585	3,677	3,909	3,302	1,605	1,697	4,284	2,072	2,212	50
51	7,305	3,386	3,919	3,006	1,386	1,621	4,299	2,000	2,299	51
52	6,919	3,388	3,531	2,841	1,421	1,420	4,078	1,967	2,111	52
53	7,256	3,545	3,711	3,021	1,489	1,532	4,235	2,056	2,179	53
54	6,775	3,279	3,497	2,925	1,375	1,550	3,850	1,904	1,946	54
55	6,133	2,924	3,209	2,664	1,228	1,437	3,469	1,697	1,772	55
56	6,425	3,163	3,262	2,615	1,257	1,358	3,810	1,906	1,904	56
57	6,060	2,919	3,141	2,501	1,198	1,303	3,559	1,722	1,837	57
58	5,844	2,887	2,957	2,371	1,181	1,190	3,473	1,706	1,767	58
59	5,362	2,499	2,863	2,250	1,060	1,190	3,112	1,439	1,673	59
60	5,651	2,650	3,000	2,329	1,062	1,267	3,322	1,589	1,733	60
61	4,739	2,220	2,519	1,977	936	1,041	2,761	1,284	1,477	61
62	4,581	2,163	2,418	1,857	901	956	2,725	1,263	1,462	62
63	4,711	2,268	2,443	2,065	976	1,089	2,646	1,292	1,354	63
64	3,959	1,816	2,143	1,594	708	886	2,365	1,108	1,257	64
65	3,766	1,828	1,938	1,523	690	834	2,243	1,138	1,105	65
66	3,488	1,678	1,810	1,441	676	766	2,047	1,002	1,045	66
67	3,004	1,458	1,546	1,260	607	654	1,743	851	892	67
68	3,001	1,410	1,591	1,228	550	679	1,773	860	913	68
69	2,522	1,094	1,428	982	426	557	1,540	668	871	69

ตารางที่ 2 ประชากร จำแนกตามอายุรายปี เพศ และเขตการปกครอง (ต่อ)

Table 2 Population by single year of age, sex and area (Contd.)

อายุรายปี	ประชากร Population			ในเขตเทศบาล Municipal area			นอกเขตเทศบาล Non-municipal area			Single year of age
	รวม	ชาย	หญิง	รวม	ชาย	หญิง	รวม	ชาย	หญิง	
	Total	Male	Female	Total	Male	Female	Total	Male	Female	
70	2,765	1,292	1,474	1,167	539	628	1,598	753	845	70
71	2,220	1,074	1,146	912	471	441	1,308	602	705	71
72	2,327	999	1,328	945	379	566	1,382	620	762	72
73	2,220	981	1,239	971	427	544	1,249	555	695	73
74	1,832	764	1,069	753	311	442	1,079	453	626	74
75	1,743	742	1,001	711	287	424	1,033	455	578	75
76	1,599	723	876	702	327	375	897	396	501	76
77	1,490	619	871	617	249	368	873	370	503	77
78	1,526	589	937	638	247	390	888	342	547	78
79	1,030	390	641	389	147	242	641	243	399	79
80	1,158	463	696	502	200	302	657	263	394	80
81	829	346	483	309	129	180	520	217	302	81
82	869	371	497	323	144	179	546	227	318	82
83	645	293	351	275	133	142	370	161	209	83
84	555	187	368	227	84	143	327	103	225	84
85	387	127	260	161	43	117	226	84	142	85
86	430	149	281	186	66	120	244	84	161	86
87	307	131	176	125	54	71	183	78	105	87
88	254	104	150	103	35	68	152	70	82	88
89	263	95	169	110	39	71	154	55	98	89
90	203	74	129	102	36	66	101	38	63	90
91	121	38	83	43	14	29	78	24	54	91
92	135	44	91	61	16	45	75	28	47	92
93	105	25	80	55	14	42	50	11	39	93
94	83	35	48	31	15	16	52	21	32	94
95	38	16	22	13	8	5	26	8	18	95



























ตารางที่ 6 ประชากร จำแนกตามภาษาที่ใช้พูดในครัวเรือน เพศ และเขตการปกครอง (ต่อ)

Table 6 Population by usual languages spoken at home, sex and area (Contd.)

ภาษาที่ใช้พูด ในครัวเรือน	ประชากร Population			ในเขตเทศบาล Municipal area			นอกเขตเทศบาล Non-municipal area			Usual languages spoken at home
	รวม	ชาย	หญิง	รวม	ชาย	หญิง	รวม	ชาย	หญิง	
	Total	Male	Female	Total	Male	Female	Total	Male	Female	
อินโดนีเซีย	-	-	-	-	-	-	-	-	-	Indonesia
อินเดีย/ฮินดี	6	5	2	-	-	-	6	5	2	Indai/Hindi
อาหรับ	-	-	-	-	-	-	-	-	-	Arub
ภาษาอื่นๆ ที่ใช้พูดในทวีปเอเชีย	-	-	-	-	-	-	-	-	-	Others language in Asia
อังกฤษ	1,255	606	650	378	171	207	877	435	442	English
เยอรมัน	17	12	5	-	-	-	17	12	5	German
กรีก	-	-	-	-	-	-	-	-	-	Greek
สเปน	-	-	-	-	-	-	-	-	-	Spanish
โปแลนด์ (โปแลนด์)	-	-	-	-	-	-	-	-	-	Polish
ปอร์ตุเกส	-	-	-	-	-	-	-	-	-	Portugal
รัสเซีย	-	-	-	-	-	-	-	-	-	Russian
สวีดิช	-	-	-	-	-	-	-	-	-	Swedish
ฟินแลนด์	-	-	-	-	-	-	-	-	-	Finnish
ฝรั่งเศส	10	8	2	-	-	-	10	8	2	French
เดนมาร์ก	-	-	-	-	-	-	-	-	-	Danish
อิตาลี	2	-	2	-	-	-	2	-	2	Italian
ฮังการี	-	-	-	-	-	-	-	-	-	Hungarian
เม็กซิกัน	-	-	-	-	-	-	-	-	-	Mexican
คิวบัน	-	-	-	-	-	-	-	-	-	Cuban
ภาษาอื่นๆ ที่ใช้พูดในทวีปยุโรป/ อเมริกา/ออสเตรเลีย	-	-	-	-	-	-	-	-	-	Others language in Europe, America, Australia
แอฟริกา	-	-	-	-	-	-	-	-	-	Africa
ภาษาอื่นๆ ที่ใช้พูด ในทวีปแอฟริกา	-	-	-	-	-	-	-	-	-	Others language in Africa













































ตารางที่ 8 ประชากรอายุ 3 ปีขึ้นไป จำแนกตามระดับชั้นที่เรียนสำเร็จ กลุ่มอายุ เพศ และเขตการปกครอง (ต่อ)

Table 8 Population 3 years of age and over by educational attainment, age group, sex and area (Contd.)

พื้นที่เรียนสำเร็จ เพศ และเขตการปกครอง	รวม Total	กลุ่มอายุ Age group																	Educational attainment, sex and area
		3 - 5	6 - 11	12 - 14	15 - 17	18 - 21	22 - 24	25 - 29	30 - 34	35 - 39	40 - 44	45 - 49	50 - 54	55 - 59	60 - 64	65 - 69	70 ขึ้นไป and over		
ระดับอุดมศึกษา (สามัญ)	19,362	-	-	-	-	780	1,671	3,389	3,168	2,353	2,004	2,233	1,892	941	438	311	182	Higher level (General)	
อนุปริญญา	1,615	-	-	-	-	125	131	297	286	169	159	177	96	47	46	35	47	Diploma level	
ปริญญาตรี	15,806	-	-	-	-	646	1,508	2,910	2,611	1,854	1,579	1,688	1,505	776	362	246	122	Graduate level	
ปีที่ 1	505	-	-	-	-	267	46	70	38	33	20	13	9	6	-	2	-	1 st year	
ปีที่ 2	1,114	-	-	-	-	205	200	148	125	89	85	99	94	41	14	5	9	2 nd year	
ปีที่ 3	676	-	-	-	-	81	237	125	84	41	31	31	24	11	7	5	-	3 rd year	
ปีที่ 4	13,255	-	-	-	-	89	983	2,508	2,329	1,661	1,422	1,530	1,359	702	338	224	112	4 th year	
ปีที่ 5	193	-	-	-	-	-	35	37	25	24	14	14	16	16	3	9	-	5 th year	
ปีที่ 6	63	-	-	-	-	5	8	22	9	6	6	2	3	-	-	2	-	6 th year	
ไม่ทราบ	-	-	-	-	-	-	-	-	-	-	-	-	-	-	-	-	-	Unknown	
ปริญญาตรี	13,511	-	-	-	-	93	1,026	2,567	2,364	1,691	1,442	1,546	1,378	717	341	235	112	Bachelor degree	
สูงกว่าปริญญาตรี	170	-	-	-	-	2	8	26	13	25	27	29	16	13	3	7	3	Upper higher level	
ปริญญาโท	1,612	-	-	-	-	3	22	148	240	278	229	309	255	82	23	22	3	Master degree	
สูงกว่าปริญญาโท	62	-	-	-	-	-	2	-	5	11	6	21	9	5	-	2	2	Upper master degree	
ปริญญาเอก	68	-	-	-	-	3	-	5	3	13	3	6	9	18	2	-	5	Doctorate degree	
สูงกว่าปริญญาเอก/ แพทย์เฉพาะทาง	29	-	-	-	-	2	2	5	11	2	2	3	2	-	2	-	-	Upper doctorate degree/ Special doctor	
ระดับอุดมศึกษา (อาชีวศึกษา)	6,147	-	-	-	11	997	722	1,263	1,018	593	433	582	263	105	57	50	52	Higher level (Vocational)	
ต่ำกว่าอนุปริญญา	514	-	-	-	8	23	21	77	70	85	72	61	47	20	5	11	14	Lower diploma level	
อนุปริญญา	5,633	-	-	-	3	973	701	1,185	948	508	361	521	217	85	53	39	38	Diploma level	
การศึกษาทางศาสนา	768	-	-	16	17	25	33	30	24	49	77	82	50	51	66	69	180	Religious education	
แผนกธรรม	723	-	-	16	16	22	30	30	22	49	70	77	47	46	64	64	171	Dharma	
แผนกบาลี	44	-	-	-	2	3	3	-	2	-	6	5	3	5	2	5	10	Pali	
ปอเนาะ	-	-	-	-	-	-	-	-	-	-	-	-	-	-	-	-	-	Pondok	
การศึกษาอื่น ๆ	25	-	-	-	-	-	-	2	2	2	5	2	3	2	-	5	3	Others education	
ไม่ทราบระดับการศึกษา	172	-	-	-	-	2	-	2	-	-	-	-	-	-	-	-	169	Unknown level of Ed.	
ไม่ทราบ	9	-	-	-	-	-	-	-	-	-	-	-	-	-	-	-	9	Unknown	



ตารางที่ 8 ประชากรอายุ 3 ปีขึ้นไป จำแนกตามระดับชั้นที่เรียนสำเร็จ กลุ่มอายุ เพศ และเขตการปกครอง (ต่อ)

Table 8 Population 3 years of age and over by educational attainment, age group, sex and area (Contd.)

พื้นที่เรียนสำเร็จ เพศ และเขตการปกครอง	รวม Total	กลุ่มอายุ Age group																Educational attainment, sex and area
		3 - 5	6 - 11	12 - 14	15 - 17	18 - 21	22 - 24	25 - 29	30 - 34	35 - 39	40 - 44	45 - 49	50 - 54	55 - 59	60 - 64	65 - 69	70 ขึ้นไป and over	
ระดับอุดมศึกษา (สามัญ)	8,983	-	-	-	-	311	603	1,189	1,178	1,011	950	1,185	1,116	699	339	264	139	Higher level (General)
อนุปริญญา	781	-	-	-	-	57	59	129	107	94	72	94	64	27	22	24	31	Diploma level
ปริญญาตรี	7,067	-	-	-	-	248	523	995	944	753	736	856	835	576	287	219	96	Graduate level
ปีที่ 1	204	-	-	-	-	94	17	22	14	17	16	11	5	6	-	2	-	1 st year
ปีที่ 2	512	-	-	-	-	98	90	61	52	38	37	38	52	25	9	5	8	2 nd year
ปีที่ 3	303	-	-	-	-	28	107	55	25	24	14	13	17	9	7	3	-	3 rd year
ปีที่ 4	5,936	-	-	-	-	27	295	841	834	663	659	783	752	525	269	200	88	4 th year
ปีที่ 5	81	-	-	-	-	-	13	6	12	9	5	9	8	9	2	8	-	5 th year
ปีที่ 6	30	-	-	-	-	2	2	9	6	2	5	2	2	-	-	2	-	6 th year
ไม่ทราบ	-	-	-	-	-	-	-	-	-	-	-	-	-	-	-	-	-	Unknown
ปริญญาตรี	6,047	-	-	-	-	28	309	857	852	674	669	794	761	535	271	209	88	Bachelor degree
สูงกว่าปริญญาตรี	94	-	-	-	-	2	5	14	3	8	17	18	10	11	3	2	2	Upper higher level
ปริญญาโท	950	-	-	-	-	2	14	47	116	146	121	200	191	67	23	20	3	Master degree
สูงกว่าปริญญาโท	31	-	-	-	-	-	-	-	2	3	2	13	6	5	-	-	2	Upper master degree
ปริญญาเอก	44	-	-	-	-	2	-	-	2	8	2	3	8	13	2	-	5	Doctorate degree
สูงกว่าปริญญาเอก/ แพทย์เฉพาะทาง	17	-	-	-	-	2	2	3	5	-	2	2	2	-	2	-	-	Upper doctorate degree/ Special doctor
ระดับอุดมศึกษา (อาชีวศึกษา)	3,537	-	-	-	3	540	434	686	557	308	272	367	191	76	37	30	36	Higher level (Vocational)
ต่ำกว่าอนุปริญญา	263	-	-	-	2	12	6	29	28	39	42	36	34	11	5	9	9	Lower diploma level
อนุปริญญา	3,274	-	-	-	2	528	427	657	529	269	229	331	157	66	32	20	27	Diploma level
การศึกษาทางศาสนา	763	-	-	16	17	25	33	30	24	49	75	82	50	51	64	69	179	Religious education
แผนกธรรม	720	-	-	16	16	22	30	30	22	49	69	77	47	46	64	64	169	Dharma
แผนกบาลี	43	-	-	-	2	3	3	-	2	-	6	5	3	5	-	5	10	Pali
ปอเนาะ	-	-	-	-	-	-	-	-	-	-	-	-	-	-	-	-	-	Pondok
การศึกษาอื่น ๆ	14	-	-	-	-	-	-	-	2	-	3	2	-	2	-	5	-	Others education
ไม่ทราบระดับการศึกษา	55	-	-	-	-	2	-	2	-	-	-	-	-	-	-	-	52	Unknown level of Ed.
ไม่ทราบ	3	-	-	-	-	-	-	-	-	-	-	-	-	-	-	-	3	Unknown



ตารางที่ 8 ประชากรอายุ 3 ปีขึ้นไป จำแนกตามระดับชั้นที่เรียนสำเร็จ กลุ่มอายุ เพศ และเขตการปกครอง (ต่อ)

Table 8 Population 3 years of age and over by educational attainment, age group, sex and area (Contd.)

พื้นที่เรียนสำเร็จ เพศ และเขตการปกครอง	รวม Total	กลุ่มอายุ Age group																Educational attainment, sex and area
		3 - 5	6 - 11	12 - 14	15 - 17	18 - 21	22 - 24	25 - 29	30 - 34	35 - 39	40 - 44	45 - 49	50 - 54	55 - 59	60 - 64	65 - 69	70 ขึ้นไป and over	
ระดับอุดมศึกษา (สามัญ)	10,378	-	-	-	-	470	1,068	2,200	1,990	1,342	1,054	1,048	776	242	99	46	43	Higher level (General)
อนุปริญญา	834	-	-	-	-	68	71	168	179	75	86	83	32	21	24	11	16	Diploma level
ปริญญาตรี	8,739	-	-	-	-	398	984	1,915	1,667	1,102	844	832	669	200	75	27	26	Graduate level
ปีที่ 1	301	-	-	-	-	174	28	48	24	16	5	2	5	-	-	-	-	1 st year
ปีที่ 2	602	-	-	-	-	107	110	88	73	51	48	61	42	16	5	-	2	2 nd year
ปีที่ 3	372	-	-	-	-	53	129	70	59	17	17	18	6	2	-	2	-	3 rd year
ปีที่ 4	7,319	-	-	-	-	62	688	1,666	1,495	998	762	747	607	176	69	24	24	4 th year
ปีที่ 5	112	-	-	-	-	-	22	30	13	14	10	5	8	6	2	2	-	5 th year
ปีที่ 6	34	-	-	-	-	3	6	13	3	5	2	-	2	-	-	-	-	6 th year
ไม่ทราบ	-	-	-	-	-	-	-	-	-	-	-	-	-	-	-	-	-	Unknown
ปริญญาตรี	7,464	-	-	-	-	65	717	1,710	1,511	1,017	774	752	617	182	70	25	24	Bachelor degree
สูงกว่าปริญญาตรี	77	-	-	-	-	-	3	11	10	18	10	11	6	2	-	5	2	Upper higher level
ปริญญาโท	662	-	-	-	-	2	8	100	124	132	108	109	63	14	-	2	-	Master degree
สูงกว่าปริญญาโท	31	-	-	-	-	-	2	-	3	8	5	8	3	-	-	2	-	Upper master degree
ปริญญาเอก	24	-	-	-	-	2	-	5	2	5	2	3	2	5	-	-	-	Doctorate degree
สูงกว่าปริญญาเอก/ แพทย์เฉพาะทาง	11	-	-	-	-	-	-	2	6	2	-	2	-	-	-	-	-	Upper doctorate degree/ Special doctor
ระดับอุดมศึกษา (อาชีวศึกษา)	2,610	-	-	-	8	457	288	576	462	284	162	216	72	29	20	21	16	Higher level (Vocational)
ต่ำกว่าอนุปริญญา	251	-	-	-	6	11	14	48	42	46	30	25	13	10	-	2	5	Lower diploma level
อนุปริญญา	2,358	-	-	-	2	446	274	528	420	238	132	191	59	19	20	19	11	Diploma level
การศึกษาทางศาสนา	5	-	-	-	-	-	-	-	-	-	2	-	-	-	2	-	2	Religious education
แผนกธรรม	3	-	-	-	-	-	-	-	-	-	2	-	-	-	-	-	2	Dharma
แผนกบาลี	2	-	-	-	-	-	-	-	-	-	-	-	-	-	2	-	-	Pali
ปอเนาะ	-	-	-	-	-	-	-	-	-	-	-	-	-	-	-	-	-	Pondok
การศึกษาอื่น ๆ	11	-	-	-	-	-	-	2	-	2	2	-	3	-	-	-	3	Others education
ไม่ทราบระดับการศึกษา	117	-	-	-	-	-	-	-	-	-	-	-	-	-	-	-	117	Unknown level of Ed.
ไม่ทราบ	6	-	-	-	-	-	-	-	-	-	-	-	-	-	-	-	6	Unknown





ตารางที่ 8 ประชากรอายุ 3 ปีขึ้นไป จำแนกตามระดับชั้นที่เรียนสำเร็จ กลุ่มอายุ เพศ และเขตการปกครอง (ต่อ)

Table 8 Population 3 years of age and over by educational attainment, age group, sex and area (Contd.)

พื้นที่เรียนสำเร็จ เพศ และเขตการปกครอง	รวม Total	กลุ่มอายุ Age group																	Educational attainment, sex and area
		3 - 5	6 - 11	12 - 14	15 - 17	18 - 21	22 - 24	25 - 29	30 - 34	35 - 39	40 - 44	45 - 49	50 - 54	55 - 59	60 - 64	65 - 69	70 ขึ้นไป and over		
ระดับอุดมศึกษา (สามัญ)	11,855	-	-	-	-	432	977	1,997	1,955	1,559	1,318	1,412	1,148	550	245	168	94	Higher level (General)	
อนุปริญญา	877	-	-	-	-	64	61	148	153	109	90	108	53	24	22	19	27	Diploma level	
ปริญญาตรี	9,682	-	-	-	-	364	893	1,735	1,617	1,211	1,054	1,065	897	451	198	136	61	Graduate level	
ปีที่ 1	251	-	-	-	-	134	22	34	14	19	11	6	6	3	-	2	-	1 st year	
ปีที่ 2	672	-	-	-	-	126	98	85	79	59	58	70	59	26	6	-	6	2 nd year	
ปีที่ 3	370	-	-	-	-	49	135	71	43	16	20	21	9	2	2	2	-	3 rd year	
ปีที่ 4	8,209	-	-	-	-	52	610	1,496	1,459	1,097	948	957	813	410	187	125	54	4 th year	
ปีที่ 5	133	-	-	-	-	-	19	29	17	16	13	9	8	11	3	8	-	5 th year	
ปีที่ 6	47	-	-	-	-	3	8	21	5	5	3	2	2	-	-	-	-	6 th year	
ไม่ทราบ	-	-	-	-	-	-	-	-	-	-	-	-	-	-	-	-	-	Unknown	
ปริญญาตรี	8,389	-	-	-	-	55	637	1,546	1,481	1,118	964	968	822	420	190	133	54	Bachelor degree	
สูงกว่าปริญญาตรี	103	-	-	-	-	-	5	19	9	17	14	12	6	9	3	5	2	Upper higher level	
ปริญญาโท	1,087	-	-	-	-	2	16	90	161	201	153	206	177	52	19	8	3	Master degree	
สูงกว่าปริญญาโท	43	-	-	-	-	-	2	-	5	8	5	14	5	3	-	-	2	Upper master degree	
ปริญญาเอก	45	-	-	-	-	2	-	3	3	11	2	3	8	11	2	-	-	Doctorate degree	
สูงกว่าปริญญาเอก/ แพทย์เฉพาะทาง	19	-	-	-	-	2	2	2	6	2	-	3	2	-	2	-	-	Upper doctorate degree/ Special doctor	
ระดับอุดมศึกษา (อาชีวศึกษา)	3,558	-	-	-	3	534	405	678	590	381	249	356	173	70	38	41	40	Higher level (Vocational)	
ต่ำกว่าอนุปริญญา	317	-	-	-	2	19	13	40	45	58	36	37	33	17	3	8	8	Lower diploma level	
อนุปริญญา	3,240	-	-	-	2	515	393	637	545	322	213	319	141	53	35	33	32	Diploma level	
การศึกษาทางศาสนา	220	-	-	6	3	3	2	8	3	11	22	35	14	10	19	20	65	Religious education	
แผนกธรรม	202	-	-	6	3	2	2	8	3	11	22	31	12	6	19	19	59	Dharma	
แผนกบาลี	18	-	-	-	-	2	-	-	-	-	-	3	2	3	-	2	6	Pali	
ปอเนาะ	-	-	-	-	-	-	-	-	-	-	-	-	-	-	-	-	-	Pondok	
การศึกษาอื่น ๆ	8	-	-	-	-	-	-	2	2	-	2	-	-	-	-	-	3	Others education	
ไม่ทราบระดับการศึกษา	87	-	-	-	-	-	-	2	-	-	-	-	-	-	-	-	85	Unknown level of Ed.	
ไม่ทราบ	2	-	-	-	-	-	-	-	-	-	-	-	-	-	-	-	2	Unknown	







ตารางที่ 8 ประชากรอายุ 3 ปีขึ้นไป จำแนกตามระดับชั้นที่เรียนสำเร็จ กลุ่มอายุ เพศ และเขตการปกครอง (ต่อ)

Table 8 Population 3 years of age and over by educational attainment, age group, sex and area (Contd.)

พื้นที่เรียนสำเร็จ เพศ และเขตการปกครอง	รวม Total	กลุ่มอายุ Age group																Educational attainment, sex and area
		3 - 5	6 - 11	12 - 14	15 - 17	18 - 21	22 - 24	25 - 29	30 - 34	35 - 39	40 - 44	45 - 49	50 - 54	55 - 59	60 - 64	65 - 69	70 ขึ้นไป and over	
ระดับอุดมศึกษา (สามัญ)	6,482	-	-	-	-	262	651	1,307	1,215	887	710	686	486	157	69	34	18	Higher level (General)
อนุปริญญา	459	-	-	-	-	37	38	74	98	50	51	53	17	10	16	10	6	Diploma level
ปริญญาตรี	5,490	-	-	-	-	225	605	1,160	1,014	722	579	541	424	135	53	19	11	Graduate level
ปีที่ 1	148	-	-	-	-	86	13	24	8	11	3	-	3	-	-	-	-	1 st year
ปีที่ 2	368	-	-	-	-	69	53	49	46	32	32	45	26	11	5	-	-	2 nd year
ปีที่ 3	222	-	-	-	-	30	83	41	27	11	16	13	-	-	-	-	-	3 rd year
ปีที่ 4	4,652	-	-	-	-	38	439	1,009	924	655	520	480	392	119	46	18	11	4 th year
ปีที่ 5	72	-	-	-	-	-	11	24	5	10	8	3	3	5	2	2	-	5 th year
ปีที่ 6	27	-	-	-	-	2	6	13	3	3	-	-	-	-	-	-	-	6 th year
ไม่ทราบ	-	-	-	-	-	-	-	-	-	-	-	-	-	-	-	-	-	Unknown
ปริญญาตรี	4,751	-	-	-	-	40	456	1,046	932	668	528	483	395	124	48	19	11	Bachelor degree
สูงกว่าปริญญาตรี	42	-	-	-	-	-	2	8	6	11	5	2	3	2	-	3	-	Upper higher level
ปริญญาโท	443	-	-	-	-	-	5	61	88	91	72	81	38	6	-	2	-	Master degree
สูงกว่าปริญญาโท	23	-	-	-	-	-	2	-	3	7	3	6	2	-	-	-	-	Upper master degree
ปริญญาเอก	18	-	-	-	-	-	-	3	2	5	-	2	2	5	-	-	-	Doctorate degree
สูงกว่าปริญญาเอก/ แพทย์เฉพาะทาง	8	-	-	-	-	-	-	-	5	2	-	2	-	-	-	-	-	Upper doctorate degree/ Special doctor
ระดับอุดมศึกษา (อาชีวศึกษา)	1,578	-	-	-	2	267	175	335	253	182	99	147	53	21	19	16	11	Higher level (Vocational)
ต่ำกว่าอนุปริญญา	164	-	-	-	2	9	9	25	33	37	13	16	11	8	-	-	2	Lower diploma level
อนุปริญญา	1,415	-	-	-	-	257	165	310	220	145	87	132	42	13	19	16	10	Diploma level
การศึกษาทางศาสนา	3	-	-	-	-	-	-	-	-	-	2	-	-	-	-	-	2	Religious education
แผนกธรรม	3	-	-	-	-	-	-	-	-	-	2	-	-	-	-	-	2	Dharma
แผนกบาลี	-	-	-	-	-	-	-	-	-	-	-	-	-	-	-	-	-	Pali
ปอเนาะ	-	-	-	-	-	-	-	-	-	-	-	-	-	-	-	-	-	Pondok
การศึกษาอื่น ๆ	5	-	-	-	-	-	-	2	-	-	-	-	-	-	-	-	3	Others education
ไม่ทราบระดับการศึกษา	59	-	-	-	-	-	-	-	-	-	-	-	-	-	-	-	59	Unknown level of Ed.
ไม่ทราบ	2	-	-	-	-	-	-	-	-	-	-	-	-	-	-	-	2	Unknown



ตารางที่ 8 ประชากรอายุ 3 ปีขึ้นไป จำแนกตามระดับชั้นที่เรียนสำเร็จ กลุ่มอายุ เพศ และเขตการปกครอง (ต่อ)

Table 8 Population 3 years of age and over by educational attainment, age group, sex and area (Contd.)

พื้นที่เรียนสำเร็จ เพศ และเขตการปกครอง	รวม Total	กลุ่มอายุ Age group																Educational attainment, sex and area
		3 - 5	6 - 11	12 - 14	15 - 17	18 - 21	22 - 24	25 - 29	30 - 34	35 - 39	40 - 44	45 - 49	50 - 54	55 - 59	60 - 64	65 - 69	70 ขึ้นไป and over	
ระดับอุดมศึกษา (สามัญ)	7,506	-	-	-	-	348	694	1,393	1,213	794	686	821	743	391	193	142	88	Higher level (General)
อนุปริญญา	738	-	-	-	-	61	70	149	133	60	68	70	43	24	24	16	20	Diploma level
ปริญญาตรี	6,124	-	-	-	-	282	615	1,175	993	643	525	622	608	325	164	110	61	Graduate level
ปีที่ 1	254	-	-	-	-	134	24	36	24	14	10	6	3	3	-	-	-	1 st year
ปีที่ 2	442	-	-	-	-	79	101	63	46	30	27	29	35	16	8	5	3	2 nd year
ปีที่ 3	306	-	-	-	-	32	102	54	41	25	11	10	14	9	5	3	-	3 rd year
ปีที่ 4	5,046	-	-	-	-	36	372	1,012	870	564	473	573	546	292	151	98	58	4 th year
ปีที่ 5	60	-	-	-	-	-	16	8	8	8	2	5	8	5	-	2	-	5 th year
ปีที่ 6	16	-	-	-	-	2	-	2	5	2	3	-	2	-	-	2	-	6 th year
ไม่ทราบ	-	-	-	-	-	-	-	-	-	-	-	-	-	-	-	-	-	Unknown
ปริญญาตรี	5,122	-	-	-	-	38	388	1,021	883	573	478	578	556	297	151	101	58	Bachelor degree
สูงกว่าปริญญาตรี	67	-	-	-	-	2	3	6	3	8	12	17	9	3	-	2	2	Upper higher level
ปริญญาโท	526	-	-	-	-	2	6	58	79	77	75	103	77	30	5	14	-	Master degree
สูงกว่าปริญญาโท	19	-	-	-	-	-	-	-	-	3	2	6	5	2	-	2	-	Upper master degree
ปริญญาเอก	23	-	-	-	-	2	-	2	-	2	2	3	2	7	-	-	5	Doctorate degree
สูงกว่าปริญญาเอก/ แพทย์เฉพาะทาง	9	-	-	-	-	-	-	3	5	-	2	-	-	-	-	-	-	Upper doctorate degree/ Special doctor
ระดับอุดมศึกษา (อาชีวศึกษา)	2,589	-	-	-	8	463	316	585	428	212	184	227	90	35	19	10	13	Higher level (Vocational)
ต่ำกว่าอนุปริญญา	197	-	-	-	6	5	8	37	25	27	36	24	14	3	2	3	6	Lower diploma level
อนุปริญญา	2,392	-	-	-	2	458	308	548	403	185	148	203	76	32	17	6	6	Diploma level
การศึกษาทางศาสนา	548	-	-	10	14	22	31	22	20	38	55	47	36	41	47	49	115	Religious education
แผนกธรรม	521	-	-	10	13	20	28	22	19	38	49	46	35	39	46	46	112	Dharma
แผนกบาลี	27	-	-	-	2	2	3	-	2	-	6	2	2	2	2	3	3	Pali
ปอเนาะ	-	-	-	-	-	-	-	-	-	-	-	-	-	-	-	-	-	Pondok
การศึกษาอื่น ๆ	17	-	-	-	-	-	-	-	-	2	3	2	3	2	-	5	-	Others education
ไม่ทราบระดับการศึกษา	85	-	-	-	-	2	-	-	-	-	-	-	-	-	-	-	84	Unknown level of Ed.
ไม่ทราบ	8	-	-	-	-	-	-	-	-	-	-	-	-	-	-	-	8	Unknown





ตารางที่ 8 ประชากรอายุ 3 ปีขึ้นไป จำแนกตามระดับชั้นที่เรียนสำเร็จ กลุ่มอายุ เพศ และเขตการปกครอง (ต่อ)

Table 8 Population 3 years of age and over by educational attainment, age group, sex and area (Contd.)

พื้นที่เรียนสำเร็จ เพศ และเขตการปกครอง	รวม Total	กลุ่มอายุ Age group																Educational attainment, sex and area
		3 - 5	6 - 11	12 - 14	15 - 17	18 - 21	22 - 24	25 - 29	30 - 34	35 - 39	40 - 44	45 - 49	50 - 54	55 - 59	60 - 64	65 - 69	70 ขึ้นไป and over	
ระดับอุดมศึกษา (สามัญ)	3,610	-	-	-	-	141	276	499	438	339	342	459	454	306	163	130	63	Higher level (General)
อนุปริญญา	362	-	-	-	-	30	36	55	52	35	33	39	28	13	16	14	11	Diploma level
ปริญญาตรี	2,874	-	-	-	-	109	235	420	340	264	260	332	363	260	142	102	47	Graduate level
ปีที่ 1	102	-	-	-	-	46	8	13	8	10	8	5	2	3	-	-	-	1 st year
ปีที่ 2	208	-	-	-	-	41	44	25	19	11	11	13	19	11	8	5	2	2 nd year
ปีที่ 3	155	-	-	-	-	9	55	25	9	19	9	5	8	8	5	2	-	3 rd year
ปีที่ 4	2,379	-	-	-	-	13	123	354	299	221	231	306	331	235	129	92	45	4 th year
ปีที่ 5	21	-	-	-	-	-	5	2	-	3	-	3	3	3	-	2	-	5 th year
ปีที่ 6	9	-	-	-	-	-	-	2	5	-	2	-	-	-	-	2	-	6 th year
ไม่ทราบ	-	-	-	-	-	-	-	-	-	-	-	-	-	-	-	-	-	Unknown
ปริญญาตรี	2,409	-	-	-	-	13	128	357	304	224	232	309	334	238	129	95	45	Bachelor degree
สูงกว่าปริญญาตรี	32	-	-	-	-	2	2	3	-	2	8	7	6	3	-	-	-	Upper higher level
ปริญญาโท	307	-	-	-	-	-	3	19	42	36	39	74	52	22	5	14	-	Master degree
สูงกว่าปริญญาโท	11	-	-	-	-	-	-	-	-	2	-	5	3	2	-	-	-	Upper master degree
ปริญญาเอก	17	-	-	-	-	-	-	-	-	2	-	2	2	7	-	-	5	Doctorate degree
สูงกว่าปริญญาเอก/ แพทย์เฉพาะทาง	6	-	-	-	-	-	-	2	3	-	2	-	-	-	-	-	-	Upper doctorate degree/ Special doctor
ระดับอุดมศึกษา (อาชีวศึกษา)	1,558	-	-	-	2	273	203	344	219	109	122	158	71	27	17	5	8	Higher level (Vocational)
ต่ำกว่าอนุปริญญา	109	-	-	-	2	3	3	14	16	17	19	14	13	2	2	2	3	Lower diploma level
อนุปริญญา	1,449	-	-	-	-	269	200	329	203	92	103	144	58	25	16	3	5	Diploma level
การศึกษาทางศาสนา	546	-	-	10	14	22	31	22	20	38	55	47	36	41	46	49	115	Religious education
แผนกธรรม	521	-	-	10	13	20	28	22	19	38	49	46	35	39	46	46	112	Dharma
แผนกบาลี	25	-	-	-	2	2	3	-	2	-	6	2	2	2	-	3	3	Pali
ปอเนาะ	-	-	-	-	-	-	-	-	-	-	-	-	-	-	-	-	-	Pondok
การศึกษาอื่น ๆ	10	-	-	-	-	-	-	-	-	-	2	2	-	2	-	5	-	Others education
ไม่ทราบระดับการศึกษา	27	-	-	-	-	2	-	-	-	-	-	-	-	-	-	-	25	Unknown level of Ed.
ไม่ทราบ	3	-	-	-	-	-	-	-	-	-	-	-	-	-	-	-	3	Unknown



ตารางที่ 8 ประชากรอายุ 3 ปีขึ้นไป จำแนกตามระดับชั้นที่เรียนสำเร็จ กลุ่มอายุ เพศ และเขตการปกครอง (ต่อ)

Table 8 Population 3 years of age and over by educational attainment, age group, sex and area (Contd.)

พื้นที่เรียนสำเร็จ เพศ และเขตการปกครอง	รวม Total	กลุ่มอายุ Age group																Educational attainment, sex and area
		3 - 5	6 - 11	12 - 14	15 - 17	18 - 21	22 - 24	25 - 29	30 - 34	35 - 39	40 - 44	45 - 49	50 - 54	55 - 59	60 - 64	65 - 69	70 ขึ้นไป and over	
ระดับอุดมศึกษา (สามัญ)	3,896	-	-	-	-	208	418	894	775	454	344	362	289	84	30	13	25	Higher level (General)
อนุปริญญา	375	-	-	-	-	31	33	94	81	26	35	30	14	11	8	2	9	Diploma level
ปริญญาตรี	3,249	-	-	-	-	173	380	754	653	380	265	291	245	65	22	8	14	Graduate level
ปีที่ 1	152	-	-	-	-	87	16	24	16	5	2	2	2	-	-	-	-	1 st year
ปีที่ 2	234	-	-	-	-	38	57	38	27	19	16	16	16	5	-	-	2	2 nd year
ปีที่ 3	151	-	-	-	-	22	46	29	32	6	2	5	6	2	-	2	-	3 rd year
ปีที่ 4	2,667	-	-	-	-	24	249	657	571	343	243	267	215	57	22	6	13	4 th year
ปีที่ 5	40	-	-	-	-	-	11	6	8	5	2	2	5	2	-	-	-	5 th year
ปีที่ 6	6	-	-	-	-	2	-	-	-	2	2	-	2	-	-	-	-	6 th year
ไม่ทราบ	-	-	-	-	-	-	-	-	-	-	-	-	-	-	-	-	-	Unknown
ปริญญาตรี	2,713	-	-	-	-	25	261	664	579	349	246	268	221	59	22	6	13	Bachelor degree
สูงกว่าปริญญาตรี	35	-	-	-	-	-	2	3	3	6	5	10	3	-	-	2	2	Upper higher level
ปริญญาโท	219	-	-	-	-	2	3	39	36	41	36	29	25	8	-	-	-	Master degree
สูงกว่าปริญญาโท	8	-	-	-	-	-	-	-	-	2	2	2	2	-	-	2	-	Upper master degree
ปริญญาเอก	6	-	-	-	-	2	-	2	-	-	2	2	-	-	-	-	-	Doctorate degree
สูงกว่าปริญญาเอก/ แพทย์เฉพาะทาง	3	-	-	-	-	-	-	2	2	-	-	-	-	-	-	-	-	Upper doctorate degree/ Special doctor
ระดับอุดมศึกษา (อาชีวศึกษา)	1,032	-	-	-	6	190	113	241	209	102	62	68	19	8	2	5	5	Higher level (Vocational)
ต่ำกว่าอนุปริญญา	88	-	-	-	5	2	5	23	9	9	17	10	2	2	-	2	3	Lower diploma level
อนุปริญญา	944	-	-	-	2	189	108	218	200	93	45	59	18	6	2	3	2	Diploma level
การศึกษาทางศาสนา	2	-	-	-	-	-	-	-	-	-	-	-	-	-	2	-	-	Religious education
แผนกธรรม	-	-	-	-	-	-	-	-	-	-	-	-	-	-	-	-	-	Dharma
แผนกบาลี	2	-	-	-	-	-	-	-	-	-	-	-	-	-	2	-	-	Pali
ปอเนาะ	-	-	-	-	-	-	-	-	-	-	-	-	-	-	-	-	-	Pondok
การศึกษาอื่น ๆ	6	-	-	-	-	-	-	-	-	2	2	-	3	-	-	-	-	Others education
ไม่ทราบระดับการศึกษา	59	-	-	-	-	-	-	-	-	-	-	-	-	-	-	-	59	Unknown level of Ed.
ไม่ทราบ	5	-	-	-	-	-	-	-	-	-	-	-	-	-	-	-	5	Unknown







ตารางที่ 10 ประชากรอายุ 13 ปีขึ้นไป จำแนกตามสถานภาพสมรส กลุ่มอายุ เพศ และเขตการปกครอง

Table 10 Population 13 years of age and over by marital status, age group, sex and area

กลุ่มอายุ เพศ และเขตการปกครอง	รวม Total	สถานภาพสมรส Marital status							ไม่ทราบ สถานภาพสมรส Unknown marital status	Age group, sex and area
		โสด Single	เคยสมรส Ever-married					ไม่ทราบ Unknown		
			รวม Total	สมรส Currently married	หม้าย Widowed	หย่า Divorced	แยกกันอยู่ Separated			
ยอดรวม	382,363	88,950	293,385	248,148	30,483	5,470	5,391	3,893	28	Total
13 - 14	19,615	19,533	82	82	-	-	-	-	-	13 - 14
15 - 19	35,059	31,221	3,838	3,270	33	51	122	363	-	15 - 19
20 - 24	20,956	11,353	9,602	8,415	71	272	366	478	-	20 - 24
25 - 29	24,886	8,590	16,297	14,414	113	463	641	665	-	25 - 29
30 - 34	31,338	6,017	25,321	22,909	258	688	799	668	-	30 - 34
35 - 39	38,598	3,895	34,703	31,952	465	949	742	595	-	35 - 39
40 - 44	42,748	2,798	39,950	37,097	867	853	730	403	-	40 - 44
45 - 49	38,789	1,823	36,966	34,119	1,287	760	547	252	-	45 - 49
50 - 54	35,841	1,211	34,630	31,223	2,178	574	492	163	-	50 - 54
55 - 59	29,823	782	29,042	24,721	3,513	351	367	89	-	55 - 59
60 - 64	23,641	596	23,045	17,846	4,642	223	263	71	-	60 - 64
65 - 69	15,781	438	15,343	10,533	4,477	138	142	52	-	65 - 69
70 - 74	11,364	294	11,070	6,362	4,507	54	106	41	-	70 - 74
75 - 79	7,388	207	7,181	3,251	3,793	50	58	29	-	75 - 79
80 - 84	4,055	118	3,922	1,434	2,439	29	5	16	14	80 - 84
85 ขึ้นไป	2,481	76	2,391	520	1,838	14	9	9	14	85 and over



ตารางที่ 10 ประชากรอายุ 13 ปีขึ้นไป จำแนกตามสถานภาพสมรส กลุ่มอายุ เพศ และเขตการปกครอง (ต่อ)

Table 10 Population 13 years of age and over by marital status, age group, sex and area (Contd.)

กลุ่มอายุ เพศ และเขตการปกครอง	รวม Total	สถานภาพสมรส Marital status							ไม่ทราบ สถานภาพสมรส Unknown marital status	Age group, sex and area
		โสด Single	เคยสมรส Ever-married					ไม่ทราบ Unknown		
			รวม Total	สมรส Currently married	หม้าย Widowed	หย่า Divorced	แยกกันอยู่ Separated			
ชาย	183,360	53,070	130,268	117,625	6,249	2,215	2,062	2,117	22	Male
13 - 14	9,927	9,891	36	36	-	-	-	-	-	13 - 14
15 - 19	17,599	16,611	988	798	6	14	16	153	-	15 - 19
20 - 24	10,799	7,696	3,103	2,667	20	98	105	212	-	20 - 24
25 - 29	12,008	6,014	5,994	5,199	41	175	210	369	-	25 - 29
30 - 34	14,628	4,586	10,042	8,956	76	321	291	398	-	30 - 34
35 - 39	18,065	3,024	15,040	13,848	122	417	274	379	-	35 - 39
40 - 44	20,594	2,013	18,581	17,416	205	373	314	274	-	40 - 44
45 - 49	18,771	1,172	17,598	16,708	236	289	223	142	-	45 - 49
50 - 54	17,274	709	16,565	15,644	389	233	225	74	-	50 - 54
55 - 59	14,393	433	13,960	13,030	617	114	161	38	-	55 - 59
60 - 64	11,118	302	10,816	9,825	801	66	98	27	-	60 - 64
65 - 69	7,467	233	7,234	6,228	874	55	56	20	-	65 - 69
70 - 74	5,109	179	4,930	3,899	941	27	49	14	-	70 - 74
75 - 79	3,062	102	2,960	2,038	864	17	30	11	-	75 - 79
80 - 84	1,661	69	1,579	972	592	6	5	3	13	80 - 84
85 ขึ้นไป	887	36	842	359	464	9	6	3	9	85 and over

ตารางที่ 10 ประชากรอายุ 13 ปีขึ้นไป จำแนกตามสถานภาพสมรส กลุ่มอายุ เพศ และเขตการปกครอง (ต่อ)

Table 10 Population 13 years of age and over by marital status, age group, sex and area (Contd.)

กลุ่มอายุ เพศ และเขตการปกครอง	รวม Total	สถานภาพสมรส Marital status							ไม่ทราบ สถานภาพสมรส Unknown marital status	Age group, sex and area
		โสด Single	เคยสมรส Ever-married					ไม่ทราบ Unknown		
			รวม Total	สมรส Currently married	หม้าย Widowed	หย่า Divorced	แยกกันอยู่ Separated			
หญิง	199,004	35,881	163,117	130,523	24,234	3,255	3,329	1,776	6	Female
13 - 14	9,688	9,642	46	46	-	-	-	-	-	13 - 14
15 - 19	17,460	14,609	2,851	2,472	27	37	106	209	-	15 - 19
20 - 24	10,157	3,658	6,500	5,748	51	174	261	266	-	20 - 24
25 - 29	12,878	2,576	10,302	9,215	72	288	431	296	-	25 - 29
30 - 34	16,710	1,431	15,279	13,953	182	367	508	270	-	30 - 34
35 - 39	20,533	871	19,663	18,104	343	532	469	216	-	35 - 39
40 - 44	22,154	785	21,369	19,681	662	480	416	129	-	40 - 44
45 - 49	20,018	650	19,368	17,411	1,052	471	324	110	-	45 - 49
50 - 54	18,567	502	18,065	15,578	1,789	341	267	90	-	50 - 54
55 - 59	15,431	349	15,082	11,691	2,896	237	207	51	-	55 - 59
60 - 64	12,523	294	12,229	8,021	3,841	158	166	44	-	60 - 64
65 - 69	8,314	205	8,109	4,305	3,603	83	86	32	-	65 - 69
70 - 74	6,255	115	6,141	2,463	3,566	27	57	27	-	70 - 74
75 - 79	4,326	105	4,221	1,213	2,929	33	28	18	-	75 - 79
80 - 84	2,394	49	2,344	462	1,847	23	-	13	2	80 - 84
85 ขึ้นไป	1,594	40	1,549	161	1,374	5	3	6	5	85 and over

ตารางที่ 10 ประชากรอายุ 13 ปีขึ้นไป จำแนกตามสถานภาพสมรส กลุ่มอายุ เพศ และเขตการปกครอง (ต่อ)

Table 10 Population 13 years of age and over by marital status, age group, sex and area (Contd.)

กลุ่มอายุ เพศ และเขตการปกครอง	รวม Total	สถานภาพสมรส Marital status							ไม่ทราบ สถานภาพสมรส Unknown marital status	Age group, sex and area
		โสด Single	เคยสมรส Ever-married					ไม่ทราบ Unknown		
			รวม Total	สมรส Currently married	หม้าย Widowed	หย่า Divorced	แยกกันอยู่ Separated			
ในเขตเทศบาล	160,873	38,723	122,136	102,741	13,004	2,306	2,321	1,764	14	Municipal area
13 - 14	8,225	8,192	33	33	-	-	-	-	-	13 - 14
15 - 19	14,970	13,423	1,547	1,317	8	13	56	154	-	15 - 19
20 - 24	9,072	5,040	4,032	3,539	33	96	146	219	-	20 - 24
25 - 29	10,688	3,858	6,830	6,064	50	176	264	276	-	25 - 29
30 - 34	13,290	2,649	10,642	9,608	100	262	360	312	-	30 - 34
35 - 39	16,251	1,745	14,507	13,283	200	410	325	289	-	35 - 39
40 - 44	17,747	1,328	16,419	15,138	401	375	316	188	-	40 - 44
45 - 49	16,390	880	15,510	14,204	582	341	255	127	-	45 - 49
50 - 54	15,095	541	14,554	13,029	983	243	222	77	-	50 - 54
55 - 59	12,401	352	12,049	10,168	1,530	165	147	38	-	55 - 59
60 - 64	9,822	269	9,552	7,327	1,988	106	109	21	-	60 - 64
65 - 69	6,435	185	6,250	4,226	1,892	57	57	17	-	65 - 69
70 - 74	4,748	109	4,639	2,665	1,897	22	38	17	-	70 - 74
75 - 79	3,056	73	2,983	1,323	1,598	27	24	11	-	75 - 79
80 - 84	1,636	44	1,585	595	973	8	-	10	6	80 - 84
85 ขึ้นไป	1,047	36	1,003	221	768	5	2	8	8	85 and over

ตารางที่ 10 ประชากรอายุ 13 ปีขึ้นไป จำแนกตามสถานภาพสมรส กลุ่มอายุ เพศ และเขตการปกครอง (ต่อ)

Table 10 Population 13 years of age and over by marital status, age group, sex and area (Contd.)

กลุ่มอายุ เพศ และเขตการปกครอง	รวม Total	สถานภาพสมรส Marital status							ไม่ทราบ สถานภาพสมรส Unknown marital status	Age group, sex and area
		โสด Single	เคยสมรส Ever-married					ไม่ทราบ Unknown		
			รวม Total	สมรส Currently married	หม้าย Widowed	หย่า Divorced	แยกกันอยู่ Separated			
ชาย	76,476	22,577	53,886	48,556	2,599	887	884	961	12	Male
13 - 14	4,229	4,212	17	17	-	-	-	-	-	13 - 14
15 - 19	7,590	7,164	426	339	2	8	8	70	-	15 - 19
20 - 24	4,546	3,223	1,323	1,140	11	34	45	92	-	20 - 24
25 - 29	5,083	2,518	2,565	2,238	14	57	92	164	-	25 - 29
30 - 34	6,133	1,906	4,227	3,785	27	104	124	187	-	30 - 34
35 - 39	7,557	1,293	6,264	5,780	30	167	111	177	-	35 - 39
40 - 44	8,372	898	7,474	6,947	93	165	138	132	-	40 - 44
45 - 49	7,804	521	7,283	6,875	108	125	105	69	-	45 - 49
50 - 54	7,276	290	6,986	6,577	181	92	101	34	-	50 - 54
55 - 59	5,924	190	5,733	5,339	265	50	63	17	-	55 - 59
60 - 64	4,582	135	4,448	4,038	330	37	41	2	-	60 - 64
65 - 69	2,947	94	2,852	2,454	348	17	27	6	-	65 - 69
70 - 74	2,127	58	2,068	1,639	396	13	17	3	-	70 - 74
75 - 79	1,257	37	1,219	830	362	14	9	5	-	75 - 79
80 - 84	690	20	664	410	254	-	-	-	6	80 - 84
85 ขึ้นไป	360	17	337	149	179	5	2	3	6	85 and over

ตารางที่ 10 ประชากรอายุ 13 ปีขึ้นไป จำแนกตามสถานภาพสมรส กลุ่มอายุ เพศ และเขตการปกครอง (ต่อ)

Table 10 Population 13 years of age and over by marital status, age group, sex and area (Contd.)

กลุ่มอายุ เพศ และเขตการปกครอง	รวม Total	สถานภาพสมรส Marital status							ไม่ทราบ สถานภาพสมรส Unknown marital status	Age group, sex and area
		โสด Single	เคยสมรส Ever-married					ไม่ทราบ Unknown		
			รวม Total	สมรส Currently married	หม้าย Widowed	หย่า Divorced	แยกกันอยู่ Separated			
หญิง	84,397	16,146	68,249	54,185	10,406	1,419	1,437	803	2	Female
13 - 14	3,995	3,979	16	16	-	-	-	-	-	13 - 14
15 - 19	7,380	6,259	1,121	977	6	5	48	84	-	15 - 19
20 - 24	4,527	1,817	2,710	2,399	22	61	100	126	-	20 - 24
25 - 29	5,604	1,339	4,265	3,825	36	119	172	112	-	25 - 29
30 - 34	7,158	742	6,415	5,824	73	158	236	124	-	30 - 34
35 - 39	8,694	451	8,243	7,503	170	244	213	112	-	35 - 39
40 - 44	9,375	431	8,944	8,192	309	210	178	56	-	40 - 44
45 - 49	8,586	359	8,227	7,330	474	216	150	58	-	45 - 49
50 - 54	7,819	251	7,568	6,451	802	150	121	43	-	50 - 54
55 - 59	6,477	161	6,316	4,830	1,265	116	84	21	-	55 - 59
60 - 64	5,239	135	5,104	3,289	1,659	69	68	19	-	60 - 64
65 - 69	3,488	90	3,398	1,772	1,544	40	30	11	-	65 - 69
70 - 74	2,622	51	2,571	1,026	1,500	9	21	14	-	70 - 74
75 - 79	1,800	36	1,764	494	1,237	13	14	6	-	75 - 79
80 - 84	945	24	921	185	719	8	-	10	-	80 - 84
85 ขึ้นไป	688	19	667	72	590	-	-	5	2	85 and over

ตารางที่ 10 ประชากรอายุ 13 ปีขึ้นไป จำแนกตามสถานภาพสมรส กลุ่มอายุ เพศ และเขตการปกครอง (ต่อ)

Table 10 Population 13 years of age and over by marital status, age group, sex and area (Contd.)

กลุ่มอายุ เพศ และเขตการปกครอง	รวม Total	สถานภาพสมรส Marital status							ไม่ทราบ สถานภาพสมรส Unknown marital status	Age group, sex and area
		โสด Single	เคยสมรส Ever-married					ไม่ทราบ Unknown		
			รวม Total	สมรส Currently married	หม้าย Widowed	หย่า Divorced	แยกกันอยู่ Separated			
นอกเขตเทศบาล	221,490	50,227	171,249	145,407	17,479	3,164	3,070	2,129	14	Non-municipal area
13 - 14	11,390	11,341	49	49	-	-	-	-	-	13 - 14
15 - 19	20,089	17,798	2,291	1,953	25	38	65	209	-	15 - 19
20 - 24	11,884	6,313	5,570	4,876	38	176	220	259	-	20 - 24
25 - 29	14,199	4,732	9,467	8,350	63	287	378	389	-	25 - 29
30 - 34	18,047	3,368	14,679	13,301	158	426	439	356	-	30 - 34
35 - 39	22,347	2,150	20,196	18,669	265	539	418	305	-	35 - 39
40 - 44	25,001	1,470	23,531	21,959	465	478	414	215	-	40 - 44
45 - 49	22,399	942	21,457	19,915	705	419	292	125	-	45 - 49
50 - 54	20,746	670	20,076	18,194	1,195	331	270	86	-	50 - 54
55 - 59	17,423	430	16,993	14,553	1,984	186	220	51	-	55 - 59
60 - 64	13,819	326	13,493	10,518	2,653	117	154	50	-	60 - 64
65 - 69	9,345	253	9,092	6,307	2,585	81	85	35	-	65 - 69
70 - 74	6,616	185	6,431	3,697	2,611	32	68	24	-	70 - 74
75 - 79	4,332	134	4,198	1,928	2,194	24	35	17	-	75 - 79
80 - 84	2,419	74	2,337	839	1,466	21	5	6	8	80 - 84
85 ขึ้นไป	1,434	40	1,388	299	1,070	10	8	2	6	85 and over

ตารางที่ 10 ประชากรอายุ 13 ปีขึ้นไป จำแนกตามสถานภาพสมรส กลุ่มอายุ เพศ และเขตการปกครอง (ต่อ)

Table 10 Population 13 years of age and over by marital status, age group, sex and area (Contd.)

กลุ่มอายุ เพศ และเขตการปกครอง	รวม Total	สถานภาพสมรส Marital status							ไม่ทราบ สถานภาพสมรส Unknown marital status	Age group, sex and area
		โสด Single	เคยสมรส Ever-married					ไม่ทราบ Unknown		
			รวม Total	สมรส Currently married	หม้าย Widowed	หย่า Divorced	แยกกันอยู่ Separated			
ชาย	106,883	30,492	76,382	69,069	3,651	1,328	1,178	1,156	10	Male
13 - 14	5,697	5,678	19	19	-	-	-	-	-	13 - 14
15 - 19	10,009	9,447	561	459	5	6	8	84	-	15 - 19
20 - 24	6,253	4,473	1,780	1,527	9	64	60	120	-	20 - 24
25 - 29	6,925	3,496	3,430	2,961	27	118	118	205	-	25 - 29
30 - 34	8,495	2,680	5,815	5,172	49	217	167	210	-	30 - 34
35 - 39	10,507	1,731	8,776	8,068	93	250	162	202	-	35 - 39
40 - 44	12,222	1,115	11,107	10,469	112	208	175	142	-	40 - 44
45 - 49	10,967	651	10,316	9,833	128	164	118	73	-	45 - 49
50 - 54	9,998	419	9,579	9,067	208	140	124	40	-	50 - 54
55 - 59	8,469	242	8,227	7,692	352	65	98	20	-	55 - 59
60 - 64	6,535	167	6,368	5,787	471	28	57	25	-	60 - 64
65 - 69	4,520	139	4,381	3,774	526	38	30	14	-	65 - 69
70 - 74	2,983	121	2,861	2,260	545	14	31	11	-	70 - 74
75 - 79	1,806	65	1,741	1,209	502	3	21	6	-	75 - 79
80 - 84	970	49	915	562	338	6	5	3	6	80 - 84
85 ขึ้นไป	528	19	505	211	285	5	5	-	3	85 and over

ตารางที่ 10 ประชากรอายุ 13 ปีขึ้นไป จำแนกตามสถานภาพสมรส กลุ่มอายุ เพศ และเขตการปกครอง (ต่อ)

Table 10 Population 13 years of age and over by marital status, age group, sex and area (Contd.)

กลุ่มอายุ เพศ และเขตการปกครอง	รวม Total	สถานภาพสมรส Marital status							ไม่ทราบ สถานภาพสมรส Unknown marital status	Age group, sex and area
		โสด Single	เคยสมรส Ever-married					ไม่ทราบ Unknown		
			รวม Total	สมรส Currently married	หม้าย Widowed	หย่า Divorced	แยกกันอยู่ Separated			
หญิง	114,607	19,735	94,867	76,339	13,828	1,836	1,892	973	5	Female
13 - 14	5,693	5,663	30	30	-	-	-	-	-	13 - 14
15 - 19	10,080	8,351	1,729	1,494	21	32	57	125	-	15 - 19
20 - 24	5,631	1,840	3,790	3,349	29	113	160	139	-	20 - 24
25 - 29	7,274	1,236	6,038	5,389	36	169	260	184	-	25 - 29
30 - 34	9,553	688	8,864	8,129	109	208	272	146	-	30 - 34
35 - 39	11,839	419	11,420	10,601	172	288	255	103	-	35 - 39
40 - 44	12,779	355	12,425	11,490	353	270	239	73	-	40 - 44
45 - 49	11,432	291	11,141	10,082	578	255	174	52	-	45 - 49
50 - 54	10,748	251	10,497	9,127	987	191	146	46	-	50 - 54
55 - 59	8,954	187	8,766	6,861	1,631	121	122	30	-	55 - 59
60 - 64	7,284	159	7,125	4,732	2,182	89	97	25	-	60 - 64
65 - 69	4,825	114	4,711	2,533	2,059	43	56	21	-	65 - 69
70 - 74	3,633	64	3,570	1,437	2,066	18	36	13	-	70 - 74
75 - 79	2,526	69	2,457	719	1,692	21	14	11	-	75 - 79
80 - 84	1,449	25	1,422	277	1,128	15	-	3	2	80 - 84
85 ขึ้นไป	906	21	883	89	784	5	3	2	3	85 and over



ตารางที่ 11 หญิงเคยสมรสอายุ 13 ปีขึ้นไป จำแนกตามจำนวนบุตรเกิดรอด จำนวนบุตรเกิดรอดโดยเฉลี่ย กลุ่มอายุของหญิง และเขตการปกครอง

Table 11 Ever-married women 13 years of age and over by number of children ever born, average number of children ever born, age group of women and area

หญิงเคยสมรส จำนวนบุตรเกิดรอด จำนวนบุตรเกิดรอดโดยเฉลี่ย ต่อหญิง 1,000 คน และเขตการปกครอง	รวม Total	กลุ่มอายุของหญิง Age group of women														No. of ever-married women, No. of children ever born, Average no. of children ever born per 1,000 women and area
		13 - 14	15 - 19	20 - 24	25 - 29	30 - 34	35 - 39	40 - 44	45 - 49	50 - 54	55 - 59	60-64	65 - 69	70 ขึ้นไป and over		
ยอดรวม																Total
หญิงอายุ 13 ปีขึ้นไป	199,004	9,688	17,460	10,157	12,878	16,710	20,533	22,154	20,018	18,567	15,431	12,523	8,314	14,569	Women aged 13 years and over	
หญิงเคยสมรสอายุ 13 ปีขึ้นไป	163,117	46	2,851	6,500	10,302	15,279	19,663	21,369	19,368	18,065	15,082	12,229	8,109	14,254	Ever-married women aged 13 years and over	
จำนวนบุตร															No. of children	
0	12,436	46	1,452	1,652	1,700	1,463	1,255	1,179	923	816	641	404	356	550	0	
1	29,457	-	1,386	3,994	5,030	4,319	3,537	3,106	2,397	1,834	1,285	924	566	1,078	1	
2	57,864	-	13	785	3,265	7,797	11,115	11,857	9,351	6,421	3,579	1,862	871	949	2	
3	31,610	-	-	68	307	1,519	3,288	4,333	5,233	6,097	4,843	2,959	1,399	1,565	3	
4	15,166	-	-	-	-	181	463	830	1,275	2,224	3,248	3,278	1,890	1,777	4	
5	8,555	-	-	-	-	-	5	51	168	566	1,211	2,035	1,959	2,560	5	
6	5,026	-	-	-	-	-	-	-	17	98	257	716	975	2,962	6	
7	1,874	-	-	-	-	-	-	-	-	3	10	46	94	1,721	7	
8	746	-	-	-	-	-	-	-	-	-	-	-	-	746	8	
9	221	-	-	-	-	-	-	-	-	-	-	-	-	221	9	
10	95	-	-	-	-	-	-	-	-	-	-	-	-	95	10	
11	27	-	-	-	-	-	-	-	-	-	-	-	-	27	11	
12	2	-	-	-	-	-	-	-	-	-	-	-	-	2	12	
13	2	-	-	-	-	-	-	-	-	-	-	-	-	2	13	
14	-	-	-	-	-	-	-	-	-	-	-	-	-	-	14	
15 ขึ้นไป	-	-	-	-	-	-	-	-	-	-	-	-	-	-	15 and over	
ไม่ทราบ	37	-	-	-	-	-	-	13	3	7	9	5	-	-	Unknown	
จำนวนบุตรเกิดรอด	395,972	-	1,411	5,769	12,483	25,193	37,507	43,393	42,842	45,304	43,626	41,434	30,363	66,646	No. of children ever born	
จำนวนบุตรเกิดรอดโดยเฉลี่ยต่อหญิง 1,000 คน <sup>1/</sup>															Average no. of children ever born per 1,000 women <sup>1/</sup>	
หญิงอายุ 13 ปีขึ้นไป	1,990	-	81	568	969	1,508	1,827	1,960	2,140	2,441	2,829	3,310	3,652	4,574	Women aged 13 years and over	
หญิงเคยสมรสอายุ 13 ปีขึ้นไป	2,428	-	495	888	1,212	1,649	1,908	2,032	2,212	2,509	2,894	3,390	3,745	4,676	Ever-married women aged 13 years and over	
มารดา	2,629	-	1,009	1,190	1,451	1,823	2,038	2,151	2,323	2,627	3,023	3,505	3,916	4,863	Mothers	

ตารางที่ 11 หญิงเคยสมรสอายุ 13 ปีขึ้นไป จำแนกตามจำนวนบุตรเกิดรอด จำนวนบุตรเกิดรอดโดยเฉลี่ย กลุ่มอายุของหญิง และเขตการปกครอง (ต่อ)

Table 11 Ever-married women 13 years of age and over by number of children ever born, average number of children ever born, age group of women and area (Contd.)

หญิงเคยสมรส จำนวนบุตรเกิดรอด จำนวนบุตรเกิดรอดโดยเฉลี่ย ต่อหญิง 1,000 คน และเขตการปกครอง	รวม Total	กลุ่มอายุของหญิง Age group of women													No. of ever-married women, No. of children ever born, Average no. of children ever born per 1,000 women and area
		13 - 14	15 - 19	20 - 24	25 - 29	30 - 34	35 - 39	40 - 44	45 - 49	50 - 54	55 - 59	60-64	65 - 69	70 ขึ้นไป and over	
<b>ในเขตเทศบาล</b>															<b>Municipal area</b>
หญิงอายุ 13 ปีขึ้นไป	84,397	3,995	7,380	4,527	5,604	7,158	8,694	9,375	8,586	7,819	6,477	5,239	3,488	6,054	Women aged 13 years and over
หญิงเคยสมรสอายุ 13 ปีขึ้นไป	68,249	16	1,121	2,710	4,265	6,415	8,243	8,944	8,227	7,568	6,316	5,104	3,398	5,923	Ever-married women aged 13 years and over
จำนวนบุตร															No. of children
0	5,878	16	580	741	789	709	607	587	481	372	316	211	206	264	0
1	13,280	-	536	1,670	2,085	1,887	1,623	1,416	1,202	905	653	482	285	534	1
2	23,955	-	5	280	1,264	3,129	4,475	4,840	3,890	2,680	1,571	890	447	483	2
3	12,954	-	-	19	127	621	1,353	1,732	2,110	2,488	1,951	1,246	606	700	3
4	5,989	-	-	-	-	68	184	341	470	860	1,262	1,279	764	760	4
5	3,198	-	-	-	-	-	-	21	71	217	457	724	724	985	5
6	1,855	-	-	-	-	-	-	-	3	40	95	251	331	1,135	6
7	699	-	-	-	-	-	-	-	-	2	8	18	35	636	7
8	304	-	-	-	-	-	-	-	-	-	-	-	-	304	8
9	75	-	-	-	-	-	-	-	-	-	-	-	-	75	9
10	35	-	-	-	-	-	-	-	-	-	-	-	-	35	10
11	10	-	-	-	-	-	-	-	-	-	-	-	-	10	11
12	-	-	-	-	-	-	-	-	-	-	-	-	-	-	12
13	-	-	-	-	-	-	-	-	-	-	-	-	-	-	13
14	-	-	-	-	-	-	-	-	-	-	-	-	-	-	14
15 ขึ้นไป	-	-	-	-	-	-	-	-	-	-	-	-	-	-	15 and over
ไม่ทราบ	18	-	-	-	-	-	-	6	-	5	2	5	-	-	Unknown
จำนวนบุตรเกิดรอด	159,588	-	546	2,287	4,994	10,283	15,369	17,763	17,565	18,504	17,611	16,361	11,904	26,402	No. of children ever born
จำนวนบุตรเกิดรอดโดยเฉลี่ยต่อหญิง 1,000 คน <sup>1/</sup>															Average no. of children ever born per 1,000 women <sup>1/</sup>
หญิงอายุ 13 ปีขึ้นไป	1,891	-	74	505	891	1,437	1,768	1,896	2,046	2,368	2,720	3,126	3,413	4,361	Women aged 13 years and over
หญิงเคยสมรสอายุ 13 ปีขึ้นไป	2,339	-	487	844	1,171	1,603	1,865	1,987	2,135	2,447	2,789	3,208	3,503	4,458	Ever-married women aged 13 years and over
มารดา	2,559	-	1,009	1,162	1,437	1,802	2,013	2,127	2,268	2,573	2,936	3,347	3,730	4,665	Mothers

ตารางที่ 11 หญิงเคยสมรสอายุ 13 ปีขึ้นไป จำแนกตามจำนวนบุตรเกิดรอด จำนวนบุตรเกิดรอดโดยเฉลี่ย กลุ่มอายุของหญิง และเขตการปกครอง (ต่อ)

Table 11 Ever-married women 13 years of age and over by number of children ever born, average number of children ever born, age group of women and area (Contd.)

หญิงเคยสมรส จำนวนบุตรเกิดรอด จำนวนบุตรเกิดรอดโดยเฉลี่ย ต่อหญิง 1,000 คน และเขตการปกครอง	รวม Total	กลุ่มอายุของหญิง Age group of women														No. of ever-married women, No. of children ever born, Average no. of children ever born per 1,000 women and area
		13 - 14	15 - 19	20 - 24	25 - 29	30 - 34	35 - 39	40 - 44	45 - 49	50 - 54	55 - 59	60-64	65 - 69	70 ขึ้นไป and over		
นอกเขตเทศบาล Non-municipal area																
หญิงอายุ 13 ปีขึ้นไป	114,607	5,693	10,080	5,631	7,274	9,553	11,839	12,779	11,432	10,748	8,954	7,284	4,825	8,515	Women aged 13 years and over	
หญิงเคยสมรสอายุ 13 ปีขึ้นไป	94,867	30	1,729	3,790	6,038	8,864	11,420	12,425	11,141	10,497	8,766	7,125	4,711	8,331	Ever-married women aged 13 years and over	
จำนวนบุตร	0	6,558	30	872	911	911	755	647	592	443	444	325	193	149	286	No. of children
1	16,177	-	849	2,325	2,946	2,432	1,915	1,689	1,195	928	631	442	281	543	1	
2	33,909	-	8	506	2,001	4,668	6,639	7,017	5,461	3,740	2,007	971	424	466	2	
3	18,655	-	-	49	180	897	1,935	2,601	3,122	3,609	2,892	1,713	793	865	3	
4	9,177	-	-	-	-	113	279	489	805	1,364	1,986	1,999	1,126	1,016	4	
5	5,357	-	-	-	-	-	5	30	97	349	754	1,312	1,235	1,574	5	
6	3,170	-	-	-	-	-	-	-	14	58	161	465	644	1,827	6	
7	1,175	-	-	-	-	-	-	-	-	2	2	29	58	1,085	7	
8	442	-	-	-	-	-	-	-	-	-	-	-	-	442	8	
9	146	-	-	-	-	-	-	-	-	-	-	-	-	146	9	
10	60	-	-	-	-	-	-	-	-	-	-	-	-	60	10	
11	17	-	-	-	-	-	-	-	-	-	-	-	-	17	11	
12	2	-	-	-	-	-	-	-	-	-	-	-	-	2	12	
13	2	-	-	-	-	-	-	-	-	-	-	-	-	2	13	
14	-	-	-	-	-	-	-	-	-	-	-	-	-	-	14	
15 ขึ้นไป	-	-	-	-	-	-	-	-	-	-	-	-	-	-	15 and over	
ไม่ทราบ	19	-	-	-	-	-	-	6	3	2	8	-	-	-	Unknown	
จำนวนบุตรเกิดรอด	236,384	-	865	3,482	7,488	14,910	22,138	25,630	25,277	26,801	26,015	25,074	18,460	40,243	No. of children ever born	
จำนวนบุตรเกิดรอดโดยเฉลี่ยต่อหญิง 1,000 คน <sup>1/</sup>															Average no. of children ever born per 1,000 women <sup>1/</sup>	
หญิงอายุ 13 ปีขึ้นไป	2,063	-	86	618	1,030	1,561	1,870	2,007	2,212	2,494	2,908	3,442	3,826	4,726	Women aged 13 years and over	
หญิงเคยสมรสอายุ 13 ปีขึ้นไป	2,492	-	500	919	1,240	1,682	1,939	2,064	2,269	2,554	2,970	3,519	3,919	4,830	Ever-married women aged 13 years and over	
มารดา	2,677	-	1,009	1,210	1,461	1,839	2,055	2,167	2,363	2,666	3,085	3,617	4,047	5,002	Mothers	

1/ ไม่รวมหญิงที่ไม่ทราบจำนวนบุตรเกิดรอด

1/ Excluding ver-married women with unknown number of number of children ever born

ตารางที่ 12 หญิงเคยสมรสอายุ 13 ปีขึ้นไป จำแนกตามจำนวนบุตรที่มีชีวิตอยู่ จำนวนบุตรที่มีชีวิตอยู่โดยเฉลี่ย กลุ่มอายุของหญิง และเขตการปกครอง

Table 12 Ever-married women 13 years of age and over by number of children still living, average number of children still living, age group of women and area

หญิงเคยสมรส จำนวนบุตรที่มีชีวิตอยู่ จำนวนบุตรที่มีชีวิตอยู่โดยเฉลี่ย ต่อหญิง 1,000 คน และเขตการปกครอง	รวม Total	กลุ่มอายุของหญิง Age group of women													70 ขึ้นไป and over	No. of ever-married women, No. of children still living, Average no. of children still living per 1,000 women and area
		13 - 14	15 - 19	20 - 24	25 - 29	30 - 34	35 - 39	40 - 44	45 - 49	50 - 54	55 - 59	60-64	65 - 69			
<b>ยอดรวม</b>																<b>Total</b>
หญิงอายุ 13 ปีขึ้นไป	199,004	9,688	17,460	10,157	12,878	16,710	20,533	22,154	20,018	18,567	15,431	12,523	8,314	14,569	Women aged 13 years and over	
หญิงเคยสมรสอายุ 13 ปีขึ้นไป	163,117	46	2,851	6,500	10,302	15,279	19,663	21,369	19,368	18,065	15,082	12,229	8,109	14,254	Ever-married women aged 13 years and over	
จำนวนบุตร 0	12,656	46	1,457	1,660	1,706	1,473	1,260	1,195	947	828	674	434	376	600	No. of children 0	
1	30,666	-	1,387	4,007	5,068	4,374	3,643	3,277	2,603	2,068	1,406	1,021	634	1,178	1	
2	58,952	-	6	765	3,223	7,829	11,183	11,849	9,455	6,604	3,889	2,065	957	1,125	2	
3	31,609	-	-	68	306	1,443	3,180	4,251	5,032	5,922	4,878	3,178	1,552	1,799	3	
4	15,347	-	-	-	-	161	397	740	1,170	2,078	2,991	3,210	2,133	2,469	4	
5	7,967	-	-	-	-	-	-	45	148	468	1,054	1,769	1,693	2,790	5	
6	3,840	-	-	-	-	-	-	-	9	89	181	535	729	2,297	6	
7	1,325	-	-	-	-	-	-	-	-	-	-	13	35	1,278	7	
8	509	-	-	-	-	-	-	-	-	-	-	-	-	509	8	
9	159	-	-	-	-	-	-	-	-	-	-	-	-	159	9	
10	27	-	-	-	-	-	-	-	-	-	-	-	-	27	10	
11	22	-	-	-	-	-	-	-	-	-	-	-	-	22	11	
12	-	-	-	-	-	-	-	-	-	-	-	-	-	-	12	
13	-	-	-	-	-	-	-	-	-	-	-	-	-	-	13	
14	-	-	-	-	-	-	-	-	-	-	-	-	-	-	14	
15 ขึ้นไป	-	-	-	-	-	-	-	-	-	-	-	-	-	-	15 and over	
ไม่ทราบ	37	-	-	-	-	-	-	13	3	7	9	5	-	-	Unknown	
จำนวนบุตรที่มีชีวิตอยู่	382,954	-	1,400	5,741	12,431	25,004	37,138	42,910	42,085	44,230	42,135	39,665	28,817	61,400	No. of children still living	
จำนวนบุตรที่มีชีวิตอยู่โดยเฉลี่ยต่อหญิง 1,000 คน <sup>1/</sup>															Average no. of children still living per 1,000 women <sup>1/</sup>	
หญิงอายุ 13 ปีขึ้นไป	1,925	-	80	565	965	1,496	1,809	1,938	2,103	2,383	2,732	3,169	3,466	4,214	Women aged 13 years and over	
หญิงเคยสมรสอายุ 13 ปีขึ้นไป	2,348	-	491	883	1,207	1,636	1,889	2,009	2,173	2,449	2,795	3,245	3,554	4,307	Ever-married women aged 13 years and over	
มารดา	2,546	-	1,005	1,186	1,446	1,811	2,018	2,128	2,285	2,567	2,926	3,364	3,727	4,497	Mothers	

ตารางที่ 12 หญิงเคยสมรสอายุ 13 ปีขึ้นไป จำแนกตามจำนวนบุตรที่มีชีวิตอยู่ จำนวนบุตรที่มีชีวิตอยู่โดยเฉลี่ย กลุ่มอายุของหญิง และเขตการปกครอง (ต่อ)

Table 12 Ever-married women 13 years of age and over by number of children still living, average number of children still living, age group of women and area (Contd.)

หญิงเคยสมรส จำนวนบุตรที่มีชีวิตอยู่ จำนวนบุตรที่มีชีวิตอยู่โดยเฉลี่ย ต่อหญิง 1,000 คน และเขตการปกครอง	รวม Total	กลุ่มอายุของหญิง Age group of women													No. of ever-married women, No. of children still living, Average no. of children still living per 1,000 women and area
		13 - 14	15 - 19	20 - 24	25 - 29	30 - 34	35 - 39	40 - 44	45 - 49	50 - 54	55 - 59	60-64	65 - 69	70 ขึ้นไป and over	
<b>ในเขตเทศบาล</b>															<b>Municipal area</b>
หญิงอายุ 13 ปีขึ้นไป	84,397	3,995	7,380	4,527	5,604	7,158	8,694	9,375	8,586	7,819	6,477	5,239	3,488	6,054	Women aged 13 years and over
หญิงเคยสมรสอายุ 13 ปีขึ้นไป	68,249	16	1,121	2,710	4,265	6,415	8,243	8,944	8,227	7,568	6,316	5,104	3,398	5,923	Ever-married women aged 13 years and over
จำนวนบุตร 0	5,990	16	582	744	794	712	611	598	494	376	333	224	215	291	No. of children 0
1	13,749	-	536	1,674	2,094	1,897	1,664	1,477	1,276	1,008	701	531	312	576	1
2	24,427	-	3	272	1,251	3,157	4,497	4,828	3,942	2,759	1,690	988	486	554	2
3	12,943	-	-	19	126	590	1,327	1,716	2,028	2,402	1,977	1,304	676	779	3
4	5,958	-	-	-	-	59	144	303	425	800	1,152	1,223	819	1,032	4
5	2,984	-	-	-	-	-	-	16	60	182	395	637	632	1,062	5
6	1,410	-	-	-	-	-	-	-	2	35	65	188	244	876	6
7	510	-	-	-	-	-	-	-	-	-	-	5	13	493	7
8	187	-	-	-	-	-	-	-	-	-	-	-	-	187	8
9	54	-	-	-	-	-	-	-	-	-	-	-	-	54	9
10	11	-	-	-	-	-	-	-	-	-	-	-	-	11	10
11	8	-	-	-	-	-	-	-	-	-	-	-	-	8	11
12	-	-	-	-	-	-	-	-	-	-	-	-	-	-	12
13	-	-	-	-	-	-	-	-	-	-	-	-	-	-	13
14	-	-	-	-	-	-	-	-	-	-	-	-	-	-	14
15 ขึ้นไป	-	-	-	-	-	-	-	-	-	-	-	-	-	-	15 and over
ไม่ทราบ	18	-	-	-	-	-	-	6	-	5	2	5	-	-	Unknown
จำนวนบุตรที่มีชีวิตอยู่	154,401	-	543	2,276	4,974	10,217	15,214	17,573	17,256	18,056	16,987	15,656	11,303	24,346	No. of children still living
จำนวนบุตรที่มีชีวิตอยู่โดยเฉลี่ยต่อหญิง 1,000 คน <sup>1/</sup>															Average no. of children still living per 1,000 women <sup>1/</sup>
หญิงอายุ 13 ปีขึ้นไป	1,830	-	74	503	888	1,427	1,750	1,876	2,010	2,311	2,623	2,991	3,240	4,021	Women aged 13 years and over
หญิงเคยสมรสอายุ 13 ปีขึ้นไป	2,263	-	484	840	1,166	1,593	1,846	1,966	2,097	2,387	2,690	3,070	3,327	4,111	Ever-married women aged 13 years and over
มารดา	2,481	-	1,006	1,158	1,433	1,791	1,994	2,107	2,231	2,512	2,840	3,211	3,552	4,323	Mothers

ตารางที่ 12 หญิงเคยสมรสอายุ 13 ปีขึ้นไป จำแนกตามจำนวนบุตรที่มีชีวิตอยู่ จำนวนบุตรที่มีชีวิตอยู่โดยเฉลี่ย กลุ่มอายุของหญิง และเขตการปกครอง (ต่อ)

Table 12 Ever-married women 13 years of age and over by number of children still living, average number of children still living, age group of women and area (Contd.)

หญิงเคยสมรส จำนวนบุตรที่มีชีวิตอยู่ จำนวนบุตรที่มีชีวิตอยู่โดยเฉลี่ย ต่อหญิง 1,000 คน และเขตการปกครอง	รวม Total	กลุ่มอายุของหญิง Age group of women													No. of ever-married women, No. of children still living, Average no. of children still living per 1,000 women and area
		13 - 14	15 - 19	20 - 24	25 - 29	30 - 34	35 - 39	40 - 44	45 - 49	50 - 54	55 - 59	60-64	65 - 69	70 ขึ้นไป and over	
<b>นอกเขตเทศบาล</b>															<b>Non-municipal area</b>
หญิงอายุ 13 ปีขึ้นไป	114,607	5,693	10,080	5,631	7,274	9,553	11,839	12,779	11,432	10,748	8,954	7,284	4,825	8,515	Women aged 13 years and over
หญิงเคยสมรสอายุ 13 ปีขึ้นไป	94,867	30	1,729	3,790	6,038	8,864	11,420	12,425	11,141	10,497	8,766	7,125	4,711	8,331	Ever-married women aged 13 years and over
จำนวนบุตร 0	6,666	30	875	916	912	761	649	597	454	452	341	210	161	308	No. of children 0
1	16,917	-	851	2,332	2,974	2,477	1,978	1,799	1,327	1,060	704	490	322	602	1
2	34,524	-	3	493	1,972	4,672	6,687	7,021	5,513	3,846	2,199	1,077	471	571	2
3	18,666	-	-	49	180	853	1,853	2,536	3,004	3,520	2,901	1,874	876	1,021	3
4	9,390	-	-	-	-	102	253	437	745	1,278	1,838	1,986	1,314	1,437	4
5	4,983	-	-	-	-	-	-	28	88	286	659	1,132	1,061	1,728	5
6	2,430	-	-	-	-	-	-	-	8	53	115	347	484	1,422	6
7	814	-	-	-	-	-	-	-	-	-	-	8	22	785	7
8	322	-	-	-	-	-	-	-	-	-	-	-	-	322	8
9	105	-	-	-	-	-	-	-	-	-	-	-	-	105	9
10	16	-	-	-	-	-	-	-	-	-	-	-	-	16	10
11	14	-	-	-	-	-	-	-	-	-	-	-	-	14	11
12	-	-	-	-	-	-	-	-	-	-	-	-	-	-	12
13	-	-	-	-	-	-	-	-	-	-	-	-	-	-	13
14	-	-	-	-	-	-	-	-	-	-	-	-	-	-	14
15 ขึ้นไป	-	-	-	-	-	-	-	-	-	-	-	-	-	-	15 and over
ไม่ทราบ	19	-	-	-	-	-	-	6	3	2	8	-	-	-	Unknown
จำนวนบุตรที่มีชีวิตอยู่	104,045	10	552	2,726	4,966	7,560	10,243	12,421	11,733	11,587	9,496	8,518	7,144	17,089	No. of children still living
จำนวนบุตรที่มีชีวิตอยู่โดยเฉลี่ยต่อหญิง 1,000 คน <sup>1/</sup>															Average no. of children still living per 1,000 women <sup>1/</sup>
หญิงอายุ 13 ปีขึ้นไป	1,566	4	93	525	852	1,229	1,498	1,737	1,840	2,081	2,255	2,665	3,021	3,446	Women aged 13 years and over
หญิงเคยสมรสอายุ 13 ปีขึ้นไป	2,002	213	493	870	1,132	1,440	1,675	1,875	1,979	2,214	2,391	2,792	3,113	3,550	Ever-married women aged 13 years and over
มารดา	2,287	1,000	1,070	1,254	1,476	1,697	1,880	2,065	2,148	2,394	2,573	2,984	3,348	3,768	Mothers

1/ ไม่รวมหญิงที่ไม่ทราบจำนวนบุตรที่มีชีวิตอยู่

1/ Excluding women with unknown number of living children

























ตารางที่ 15 ประชากรอายุ 15 ปีขึ้นไปทำงานในรอบปี จำแนกตามหมวดอุตสาหกรรม กลุ่มอายุ เพศ และเขตการปกครอง

Table 15 Usually economically active population 15 years of age and over by industry, age group, sex and area

หมวดอุตสาหกรรม เพศ และเขตการปกครอง	รวม Total	กลุ่มอายุ Age group													Major industry group, sex and area
		15 - 19	20 - 24	25 - 29	30 - 34	35 - 39	40 - 44	45 - 49	50 - 54	55 - 59	60 - 64	65 - 69	70 ขึ้นไป and over		
ยอดรวม	281,048	12,027	15,432	21,423	28,554	35,977	40,058	36,030	32,614	25,583	17,382	9,161	6,808	Total	
เกษตรกรรม การป่าไม้ และการประมง	223,966	8,695	10,971	14,594	20,801	27,716	31,937	29,211	27,140	22,476	15,797	8,402	6,226	Agriculture, forestry and fishing	
การทำเหมืองแร่ และเหมืองหิน	269	17	32	46	27	36	43	27	19	16	5	2	-	Mining and quarrying	
การผลิต	6,808	520	716	934	1,068	1,143	843	604	360	214	187	112	107	Manufacturing	
การไฟฟ้า ก๊าซ ไอน้ำ และระบบปรับอากาศ	308	9	38	36	57	43	38	43	28	11	3	2	-	Electricity, gas, steam and air conditioning supply	
การจัดหาน้ำ การจัดการ และการบำบัดน้ำเสีย ของเสีย และสิ่งปฏิกูล	109	6	11	16	14	9	14	13	10	10	3	2	2	Water supply; sewerage, waste management and remediation activities	
การก่อสร้าง	4,297	210	330	459	609	783	822	526	316	128	76	27	11	Construction	
การขายส่งและการขายปลีก การซ่อมยานยนต์และจักรยายนต์	16,771	1,234	1,311	1,646	2,004	2,346	2,323	1,861	1,478	1,072	766	400	330	Wholesale and retail trade; repair of motor vehicles motorcycles	
การขนส่ง และสถานที่เก็บสินค้า	1,143	29	60	104	115	154	218	175	139	72	38	21	18	Transportation and storage	
ที่พักแรมและบริการด้านอาหาร	3,484	192	234	349	377	525	621	480	345	193	96	48	24	Accommodation and food service activities	
ข้อมูลข่าวสารและการสื่อสาร	195	5	13	43	32	22	38	16	13	11	2	2	-	Information and communication	
กิจกรรมทางการเงินและการประกันภัย	670	2	48	106	110	106	148	62	46	22	13	8	-	Financial and insurance activities	
กิจกรรมอสังหาริมทรัพย์	51	-	-	8	2	2	8	8	8	6	6	2	2	Real estate activities	
กิจกรรมทางวิชาชีพ วิทยาศาสตร์ และเทคนิค	231	3	37	46	35	40	27	25	6	6	3	2	-	Professional, scientific and technical activities	
กิจกรรมการบริหาร และการบริการสนับสนุน	337	5	35	51	59	57	59	30	21	10	10	2	-	Administrative and support service activities	
การบริหารราชการ การป้องกันประเทศ และการประกันสังคมภาคบังคับ	6,816	22	310	779	1,038	1,073	1,165	983	801	403	162	57	22	Public administration and defence; compulsory social security	
การศึกษา	7,328	8	449	982	964	829	769	1,234	1,400	629	51	11	3	Education	
กิจกรรมด้านสุขภาพและงานสังคมสงเคราะห์	2,965	16	305	663	641	475	354	278	157	47	17	6	5	Human health and social work activities	
ศิลปะ ความบันเทิง และนันทนาการ	203	16	20	22	24	25	42	19	19	13	2	-	2	Arts, entertainment and recreation	
กิจกรรมบริการด้านอื่น ๆ	1,434	52	151	180	224	221	222	157	89	68	29	24	18	Other service activities	
กิจกรรมการจ้างงานในครัวเรือนส่วนบุคคล กิจกรรมการผลิตสินค้าและบริการ ที่ทำขึ้นเองเพื่อใช้ในครัวเรือน ซึ่งไม่สามารถ จำแนกกิจกรรมได้อย่างชัดเจน	2,292	144	182	255	282	329	322	243	198	173	102	30	31	Activities of households as employers; undifferentiated goods and services-producing activities of households for own use	
กิจกรรมขององค์การระหว่างประเทศ และภาคีสมาชิก	3	-	-	-	-	2	-	-	2	-	-	-	-	Activities of extraterritorial organizations and bodies	
ไม่ทราบ	1,367	841	179	104	72	39	46	33	20	3	16	5	8	Unknown	

ตารางที่ 15 ประชากรอายุ 15 ปีขึ้นไปทำงานในรอบปี จำแนกตามหมวดอุตสาหกรรม กลุ่มอายุ เพศ และเขตการปกครอง (ต่อ)

Table 15 Usually economically active population 15 years of age and over by industry, age group, sex and area (Contd.)

หมวดอุตสาหกรรม เพศ และเขตการปกครอง	รวม Total	กลุ่มอายุ Age group												Major industry group, sex and area
		15 - 19	20 - 24	25 - 29	30 - 34	35 - 39	40 - 44	45 - 49	50 - 54	55 - 59	60 - 64	65 - 69	70 ขึ้นไป and over	
<b>ชาย</b>	<b>140,057</b>	<b>6,647</b>	<b>7,919</b>	<b>10,345</b>	<b>13,406</b>	<b>17,002</b>	<b>19,508</b>	<b>17,798</b>	<b>16,243</b>	<b>13,078</b>	<b>9,110</b>	<b>5,099</b>	<b>3,903</b>	<b>Male</b>
เกษตรกรรม การป่าไม้ และการประมง	110,227	4,876	5,715	7,121	9,701	12,814	15,170	14,075	13,140	11,197	8,188	4,674	3,555	Agriculture, forestry and fishing
การทำเหมืองแร่ และเหมืองหิน	219	11	22	33	22	32	40	22	16	16	5	2	-	Mining and quarrying
การผลิต	3,598	264	424	534	592	617	438	296	163	96	84	36	54	Manufacturing
การไฟฟ้า ก๊าซ ไอน้ำ และระบบปรับอากาศ	254	9	33	24	43	33	33	39	24	11	3	2	-	Electricity, gas, steam and air conditioning supply
การจัดหาน้ำ การจัดการ และการบำบัดน้ำเสีย ของเสีย และสิ่งปฏิกูล	75	6	5	6	11	8	11	9	6	8	2	2	2	Water supply; sewerage, waste management and remediation activities
การก่อสร้าง	3,473	158	265	367	493	628	674	434	259	102	65	19	9	Construction
การขายส่งและการขายปลีก การซ่อมยานยนต์และจักรยานยนต์	7,932	625	614	822	940	1,111	1,062	848	609	514	387	212	191	Wholesale and retail trade; repair of motor vehicles motorcycles
การขนส่ง และสถานที่เก็บสินค้า	976	21	50	85	99	123	183	156	126	64	33	19	16	Transportation and storage
ที่พักแรมและบริการด้านอาหาร	1,232	76	98	130	112	159	195	177	122	72	55	22	14	Accommodation and food service activities
ข้อมูลข่าวสารและการสื่อสาร	131	3	6	27	24	14	27	11	8	10	-	2	-	Information and communication
กิจกรรมทางการเงินและการประกันภัย	292	2	16	36	36	38	79	35	27	14	6	5	-	Financial and insurance activities
กิจกรรมอสังหาริมทรัพย์	25	-	-	3	-	-	3	6	2	3	6	2	-	Real estate activities
กิจกรรมทางวิชาชีพ วิทยาศาสตร์ และเทคนิค	121	2	9	23	17	22	17	16	6	3	3	2	-	Professional, scientific and technical activities
กิจกรรมการบริหาร และการบริการสนับสนุน	161	3	24	27	22	19	22	17	16	5	5	2	-	Administrative and support service activities
การบริหารราชการ การป้องกันประเทศ และการประกันสังคมภาคบังคับ	4,653	13	141	386	506	698	875	755	699	359	148	53	21	Public administration and defence; compulsory social security
การศึกษา	3,377	5	153	300	370	303	315	626	792	459	43	8	3	Education
กิจกรรมด้านสุขภาพและงานสังคมสงเคราะห์	749	8	64	148	172	107	75	81	58	24	8	3	2	Human health and social work activities
ศิลปะ ความบันเทิง และนันทนาการ	124	14	14	12	16	14	25	10	12	3	2	-	2	Arts, entertainment and recreation
กิจกรรมบริการด้านอื่น ๆ	552	30	44	61	85	72	80	55	42	41	13	17	13	Other service activities
กิจกรรมการจ้างงานในครัวเรือนส่วนบุคคล กิจกรรมการผลิตสินค้าและบริการ ที่ทำขึ้นเองเพื่อใช้ในครัวเรือน ซึ่งไม่สามารถ จำแนกกิจกรรมได้อย่างชัดเจน	1,088	78	108	127	102	159	150	110	101	76	46	14	17	Activities of households as employers; undifferentiated goods and services-producing activities of households for own use
กิจกรรมขององค์การระหว่างประเทศ และภาคีสมาชิก	3	-	-	-	-	2	-	-	2	-	-	-	-	Activities of extraterritorial organizations and bodies
ไม่ทราบ	794	443	115	73	43	30	35	20	13	3	10	5	6	Unknown

ตารางที่ 15 ประชากรอายุ 15 ปีขึ้นไปทำงานในรอบปี จำแนกตามหมวดอุตสาหกรรม กลุ่มอายุ เพศ และเขตการปกครอง (ต่อ)

Table 15 Usually economically active population 15 years of age and over by industry, age group, sex and area (Contd.)

หมวดอุตสาหกรรม เพศ และเขตการปกครอง	รวม Total	กลุ่มอายุ Age group												Major industry group, sex and area
		15 - 19	20 - 24	25 - 29	30 - 34	35 - 39	40 - 44	45 - 49	50 - 54	55 - 59	60 - 64	65 - 69	70 ขึ้นไป and over	
หญิง	140,991	5,381	7,513	11,078	15,148	18,975	20,550	18,232	16,371	12,505	8,272	4,062	2,904	Female
เกษตรกรรม การป่าไม้ และการประมง	113,739	3,819	5,256	7,473	11,100	14,902	16,766	15,136	14,000	11,280	7,608	3,728	2,671	Agriculture, forestry and fishing
การทำเหมืองแร่ และเหมืองหิน	50	6	10	13	5	5	3	5	3	-	-	-	-	Mining and quarrying
การผลิต	3,210	256	292	399	476	526	404	309	198	117	103	76	54	Manufacturing
การไฟฟ้า ก๊าซ ไอน้ำ และระบบปรับอากาศ	54	-	5	12	14	10	5	3	5	-	-	-	-	Electricity, gas, steam and air conditioning supply
การจัดหาน้ำ การจัดการ และการบำบัดน้ำเสีย ของเสีย และสิ่งปฏิกูล	34	-	7	10	3	2	3	3	3	2	2	-	-	Water supply; sewerage, waste management and remediation activities
การก่อสร้าง	824	52	66	92	115	155	149	92	56	25	11	8	2	Construction
การขายส่งและการขายปลีก การซ่อมยานยนต์และจักรยานยนต์	8,839	609	697	824	1,064	1,235	1,261	1,014	869	558	379	188	139	Wholesale and retail trade; repair of motor vehicles motorcycles
การขนส่ง และสถานที่เก็บสินค้า	168	8	10	19	16	32	35	19	13	8	5	2	2	Transportation and storage
ที่พักแรมและบริการด้านอาหาร	2,253	116	136	219	265	366	426	303	223	122	40	26	10	Accommodation and food service activities
ข้อมูลข่าวสารและการสื่อสาร	64	2	7	16	8	8	11	5	5	2	2	-	-	Information and communication
กิจกรรมทางการเงินและการประกันภัย	378	-	32	70	74	68	69	27	19	8	6	3	-	Financial and insurance activities
กิจกรรมอสังหาริมทรัพย์	26	-	-	5	2	2	5	2	6	3	-	-	2	Real estate activities
กิจกรรมทางวิชาชีพ วิทยาศาสตร์ และเทคนิค	110	2	27	23	18	18	10	10	-	3	-	-	-	Professional, scientific and technical activities
กิจกรรมการบริหาร และการบริการสนับสนุน	176	2	11	24	37	38	37	13	5	5	5	-	-	Administrative and support service activities
การบริหารราชการ การป้องกันประเทศ และการประกันสังคมภาคบังคับ	2,163	10	170	394	532	375	290	227	103	45	14	3	2	Public administration and defence; compulsory social security
การศึกษา	3,951	3	296	682	594	527	454	608	607	170	8	3	-	Education
กิจกรรมด้านสุขภาพและงานสังคมสงเคราะห์	2,216	8	241	515	469	368	279	197	99	24	10	3	3	Human health and social work activities
ศิลปะ ความบันเทิง และนันทนาการ	79	2	6	10	8	11	17	9	6	10	-	-	-	Arts, entertainment and recreation
กิจกรรมบริการด้านอื่น ๆ	882	23	107	119	139	149	142	102	47	27	16	6	5	Other service activities
กิจกรรมการจ้างงานในครัวเรือนส่วนบุคคล กิจกรรมการผลิตสินค้าและบริการ ที่ทำขึ้นเองเพื่อใช้ในครัวเรือน ซึ่งไม่สามารถ จำแนกกิจกรรมได้อย่างชัดเจน	1,204	65	74	128	180	170	172	134	97	97	57	16	14	Activities of households as employers; undifferentiated goods- and services-producing activities of households for own use
กิจกรรมขององค์การระหว่างประเทศ และภาคีสมาชิก	-	-	-	-	-	-	-	-	-	-	-	-	-	Activities of extraterritorial organizations and bodies
ไม่ทราบ	573	398	64	31	30	9	11	13	8	-	6	-	2	Unknown

ตารางที่ 15 ประชากรอายุ 15 ปีขึ้นไปทำงานในรอบปี จำแนกตามหมวดอุตสาหกรรม กลุ่มอายุ เพศ และเขตการปกครอง (ต่อ)

Table 15 Usually economically active population 15 years of age and over by industry, age group, sex and area (Contd.)

หมวดอุตสาหกรรม เพศ และเขตการปกครอง	รวม Total	กลุ่มอายุ Age group												Major industry group, sex and area
		15 - 19	20 - 24	25 - 29	30 - 34	35 - 39	40 - 44	45 - 49	50 - 54	55 - 59	60 - 64	65 - 69	70 ขึ้นไป and over	
<b>ในเขตเทศบาล</b>	<b>116,447</b>	<b>4,773</b>	<b>6,385</b>	<b>9,137</b>	<b>12,021</b>	<b>15,041</b>	<b>16,475</b>	<b>15,070</b>	<b>13,608</b>	<b>10,507</b>	<b>6,958</b>	<b>3,617</b>	<b>2,855</b>	<b>Municipal area</b>
เกษตรกรรม การป่าไม้ และการประมง	83,965	3,125	3,942	5,348	7,707	10,343	11,809	11,035	10,386	8,600	5,999	3,164	2,508	Agriculture, forestry and fishing
การทำเหมืองแร่ และเหมืองหิน	72	5	8	10	7	8	13	11	8	2	-	-	-	Mining and quarrying
การผลิต	3,016	201	272	348	410	500	405	329	205	120	104	57	66	Manufacturing
การไฟฟ้า ก๊าซ ไอน้ำ และระบบปรับอากาศ	208	5	24	27	37	32	21	32	21	9	3	-	-	Electricity, gas, steam and air conditioning supply
การจัดหาน้ำ การจัดการ และการบำบัดน้ำเสีย ของเสีย และสิ่งปฏิกูล	66	2	10	6	6	5	12	8	6	6	2	2	2	Water supply; sewerage, waste management and remediation activities
การก่อสร้าง	1,850	112	154	196	241	289	357	224	136	69	46	19	8	Construction
การขายส่งและการขายปลีก การซ่อมยานยนต์และจักรยานยนต์	10,054	615	780	1,044	1,199	1,425	1,390	1,136	866	697	485	241	176	Wholesale and retail trade; repair of motor vehicles motorcycles
การขนส่ง และสถานที่เก็บสินค้า	571	14	20	47	56	78	111	93	65	35	25	16	11	Transportation and storage
ที่พักแรมและบริการด้านอาหาร	2,199	100	164	211	228	307	383	314	240	124	72	38	19	Accommodation and food service activities
ข้อมูลข่าวสารและการสื่อสาร	142	-	6	27	27	17	33	11	8	11	2	-	-	Information and communication
กิจกรรมทางการเงินและการประกันภัย	448	2	29	76	78	59	97	47	33	14	8	5	-	Financial and insurance activities
กิจกรรมอสังหาริมทรัพย์	27	-	-	2	-	-	6	3	3	3	6	2	2	Real estate activities
กิจกรรมทางวิชาชีพ วิทยาศาสตร์ และเทคนิค	153	2	21	28	21	26	22	21	5	5	2	2	-	Professional, scientific and technical activities
กิจกรรมการบริหาร และการบริการสนับสนุน	236	3	29	27	37	41	40	24	18	10	8	-	-	Administrative and support service activities
การบริหารราชการ การป้องกันประเทศ และการประกันสังคมภาคบังคับ	4,089	11	181	433	622	704	702	611	473	234	69	30	17	Public administration and defence; compulsory social security
การศึกษา	4,274	2	263	554	553	519	460	719	809	359	29	5	3	Education
กิจกรรมด้านสุขภาพและงานสังคมสงเคราะห์	1,922	13	177	422	442	307	233	171	106	30	13	5	5	Human health and social work activities
ศิลปะ ความบันเทิง และนันทนาการ	78	6	5	13	8	5	19	6	8	8	-	-	-	Arts, entertainment and recreation
กิจกรรมบริการด้านอื่น ๆ	1,017	30	93	121	154	168	160	114	74	52	21	14	15	Other service activities
กิจกรรมการจ้างงานในครัวเรือนส่วนบุคคล กิจกรรมการผลิตสินค้าและบริการ ที่ทำขึ้นเองเพื่อใช้ในครัวเรือน ซึ่งไม่สามารถ จำแนกกิจกรรมได้อย่างชัดเจน	1,284	60	88	137	151	183	176	147	128	119	57	16	22	Activities of households as employers; undifferentiated goods and services-producing activities of households for own use
กิจกรรมขององค์การระหว่างประเทศ และภาคีสมาชิก	-	-	-	-	-	-	-	-	-	-	-	-	-	Activities of extraterritorial organizations and bodies
ไม่ทราบ	775	467	119	61	38	25	25	15	9	-	10	3	2	Unknown

ตารางที่ 15 ประชากรอายุ 15 ปีขึ้นไปทำงานในรอบปี จำแนกตามหมวดอุตสาหกรรม กลุ่มอายุ เพศ และเขตการปกครอง (ต่อ)

Table 15 Usually economically active population 15 years of age and over by industry, age group, sex and area (Contd.)

หมวดอุตสาหกรรม เพศ และเขตการปกครอง	รวม Total	กลุ่มอายุ Age group												Major industry group, sex and area
		15 - 19	20 - 24	25 - 29	30 - 34	35 - 39	40 - 44	45 - 49	50 - 54	55 - 59	60 - 64	65 - 69	70 ขึ้นไป and over	
ชาย	57,719	2,638	3,226	4,388	5,617	7,125	7,893	7,367	6,834	5,349	3,659	1,962	1,663	Male
เกษตรกรรม การป่าไม้ และการประมง	41,133	1,759	2,072	2,642	3,558	4,787	5,526	5,233	5,059	4,230	3,106	1,705	1,458	Agriculture, forestry and fishing
การทำเหมืองแร่ และเหมืองหิน	57	2	5	8	7	5	13	10	6	2	-	-	-	Mining and quarrying
การผลิต	1,558	99	157	200	232	272	193	155	85	60	53	20	32	Manufacturing
การไฟฟ้า ก๊าซ ไอน้ำ และระบบปรับอากาศ	172	5	22	17	29	24	16	30	17	9	3	-	-	Electricity, gas, steam and air conditioning supply
การจัดหาน้ำ การจัดการ และการบำบัดน้ำเสีย ของเสีย และสิ่งปฏิกูล	44	2	3	3	3	5	9	6	5	5	-	2	2	Water supply; sewerage, waste management and remediation activities
การก่อสร้าง	1,459	81	118	154	195	222	283	175	110	61	39	14	6	Construction
การขายส่งและการขายปลีก การซ่อมยานยนต์และจักรยานยนต์	4,809	323	357	521	598	698	626	516	365	328	248	130	99	Wholesale and retail trade; repair of motor vehicles motorcycles
การขนส่ง และสถานที่เก็บสินค้า	503	13	19	39	50	63	90	88	65	31	20	14	11	Transportation and storage
ที่พักแรมและบริการด้านอาหาร	784	36	68	81	74	96	118	116	81	44	41	19	11	Accommodation and food service activities
ข้อมูลข่าวสารและการสื่อสาร	99	-	3	16	20	14	24	8	5	10	-	-	-	Information and communication
กิจกรรมทางการเงินและการประกันภัย	185	2	9	25	28	19	44	25	16	9	5	3	-	Financial and insurance activities
กิจกรรมอสังหาริมทรัพย์	13	-	-	-	-	-	2	3	-	-	6	2	-	Real estate activities
กิจกรรมทางวิชาชีพ วิทยาศาสตร์ และเทคนิค	80	-	5	16	11	13	14	13	5	2	2	2	-	Professional, scientific and technical activities
กิจกรรมการบริหาร และการบริการสนับสนุน	128	2	19	17	19	17	17	14	14	5	3	-	-	Administrative and support service activities
การบริหารราชการ การป้องกันประเทศ และการประกันสังคมภาคบังคับ	2,744	10	88	221	310	436	502	463	403	206	61	28	16	Public administration and defence; compulsory social security
การศึกษา	1,924	2	86	168	216	200	186	341	448	246	25	3	3	Education
กิจกรรมด้านสุขภาพและงานสังคมสงเคราะห์	542	8	41	104	130	80	59	54	40	17	5	2	2	Human health and social work activities
ศิลปะ ความบันเทิง และนันทนาการ	46	5	3	5	5	3	13	5	5	3	-	-	-	Arts, entertainment and recreation
กิจกรรมบริการด้านอื่น ๆ	390	12	23	42	61	56	61	39	34	33	8	10	9	Other service activities
กิจกรรมการจ้างงานในครัวเรือนส่วนบุคคล กิจกรรมการผลิตสินค้าและบริการ ที่ทำขึ้นเองเพื่อใช้ในครัวเรือน ซึ่งไม่สามารถ จำแนกกิจกรรมได้อย่างชัดเจน	608	34	56	66	55	97	77	64	67	49	25	5	14	Activities of households as employers; undifferentiated goods and services-producing activities of households for own use
กิจกรรมขององค์การระหว่างประเทศ และภาควิชาชีพ	-	-	-	-	-	-	-	-	-	-	-	-	-	Activities of extraterritorial organizations and bodies
ไม่ทราบ	442	246	72	43	17	17	21	11	5	-	8	3	-	Unknown

ตารางที่ 15 ประชากรอายุ 15 ปีขึ้นไปทำงานในรอบปี จำแนกตามหมวดอุตสาหกรรม กลุ่มอายุ เพศ และเขตการปกครอง (ต่อ)

Table 15 Usually economically active population 15 years of age and over by industry, age group, sex and area (Contd.)

หมวดอุตสาหกรรม เพศ และเขตการปกครอง	รวม Total	กลุ่มอายุ Age group												Major industry group, sex and area
		15 - 19	20 - 24	25 - 29	30 - 34	35 - 39	40 - 44	45 - 49	50 - 54	55 - 59	60 - 64	65 - 69	70 ขึ้นไป and over	
<b>หญิง</b>	<b>58,728</b>	<b>2,135</b>	<b>3,160</b>	<b>4,749</b>	<b>6,404</b>	<b>7,916</b>	<b>8,582</b>	<b>7,704</b>	<b>6,773</b>	<b>5,158</b>	<b>3,299</b>	<b>1,655</b>	<b>1,193</b>	<b>Female</b>
เกษตรกรรม การป่าไม้ และการประมง	42,832	1,366	1,870	2,706	4,149	5,556	6,284	5,803	5,327	4,370	2,893	1,459	1,050	Agriculture, forestry and fishing
การทำเหมืองแร่ และเหมืองหิน	15	3	3	2	-	3	-	2	2	-	-	-	-	Mining and quarrying
การผลิต	1,458	101	115	147	178	228	211	174	120	60	51	36	35	Manufacturing
การไฟฟ้า ก๊าซ ไอน้ำ และระบบปรับอากาศ	37	-	2	9	8	8	5	2	3	-	-	-	-	Electricity, gas, steam and air conditioning supply
การจัดหาน้ำ การจัดการ และการบำบัดน้ำเสีย ของเสีย และสิ่งปฏิกูล	22	-	7	3	3	-	3	2	2	2	2	-	-	Water supply; sewerage, waste management and remediation activities
การก่อสร้าง	391	32	36	42	46	66	74	49	26	8	6	5	2	Construction
การขายส่งและการขายปลีก การซ่อมยานยนต์และจักรยานยนต์	5,246	292	423	523	601	726	764	621	501	369	236	111	77	Wholesale and retail trade; repair of motor vehicles motorcycles
การขนส่ง และสถานที่เก็บสินค้า	68	2	2	8	6	16	21	5	-	3	5	2	-	Transportation and storage
ที่พักแรมและบริการด้านอาหาร	1,416	63	97	130	155	211	265	198	158	80	31	19	8	Accommodation and food service activities
ข้อมูลข่าวสารและการสื่อสาร	43	-	3	11	6	3	10	3	3	2	2	-	-	Information and communication
กิจกรรมทางการเงินและการประกันภัย	263	-	19	51	50	40	53	21	18	5	3	2	-	Financial and insurance activities
กิจกรรมอสังหาริมทรัพย์	15	-	-	2	-	-	5	-	3	3	-	-	2	Real estate activities
กิจกรรมทางวิชาชีพ วิทยาศาสตร์ และเทคนิค	73	2	16	13	10	13	8	8	-	3	-	-	-	Professional, scientific and technical activities
กิจกรรมการบริหาร และการบริการสนับสนุน	109	2	10	10	18	24	23	10	3	5	5	-	-	Administrative and support service activities
การบริหารราชการ การป้องกันประเทศ และการประกันสังคมภาคบังคับ	1,344	2	93	212	312	268	200	148	70	29	8	2	2	Public administration and defence; compulsory social security
การศึกษา	2,350	-	177	386	338	319	274	378	361	113	3	2	-	Education
กิจกรรมด้านสุขภาพและงานสังคมสงเคราะห์	1,381	5	136	318	312	227	174	116	66	13	8	3	3	Human health and social work activities
ศิลปะ ความบันเทิง และนันทนาการ	32	2	2	8	3	2	6	2	3	5	-	-	-	Arts, entertainment and recreation
กิจกรรมบริการด้านอื่น ๆ	627	18	70	79	93	111	99	75	40	19	13	5	5	Other service activities
กิจกรรมการจ้างงานในครัวเรือนส่วนบุคคล กิจกรรมการผลิตสินค้าและบริการ ที่ทำขึ้นเองเพื่อใช้ในครัวเรือน ซึ่งไม่สามารถ จำแนกกิจกรรมได้อย่างชัดเจน	676	26	33	71	96	86	99	83	62	70	32	11	8	Activities of households as employers; undifferentiated goods and services-producing activities of households for own use
กิจกรรมขององค์การระหว่างประเทศ และภาคีสมาชิก	-	-	-	-	-	-	-	-	-	-	-	-	-	Activities of extraterritorial organizations and bodies
ไม่ทราบ	332	221	47	19	21	8	5	5	5	-	2	-	2	Unknown

ตารางที่ 15 ประชากรอายุ 15 ปีขึ้นไปทำงานในรอบปี จำแนกตามหมวดอุตสาหกรรม กลุ่มอายุ เพศ และเขตการปกครอง (ต่อ)

Table 15 Usually economically active population 15 years of age and over by industry, age group, sex and area (Contd.)

หมวดอุตสาหกรรม เพศ และเขตการปกครอง	รวม Total	กลุ่มอายุ Age group												Major industry group, sex and area
		15 - 19	20 - 24	25 - 29	30 - 34	35 - 39	40 - 44	45 - 49	50 - 54	55 - 59	60 - 64	65 - 69	70 ขึ้นไป and over	
นอกเขตเทศบาล	164,601	7,254	9,046	12,286	16,532	20,936	23,583	20,959	19,006	15,076	10,424	5,544	3,953	Non-municipal area
เกษตรกรรม การป่าไม้ และการประมง	140,001	5,571	7,029	9,246	13,094	17,373	20,127	18,176	16,754	13,877	9,797	5,238	3,719	Agriculture, forestry and fishing
การทำเหมืองแร่ และเหมืองหิน	197	13	23	36	20	28	30	16	11	14	5	2	-	Mining and quarrying
การผลิต	3,792	320	444	586	658	643	438	276	155	94	83	55	41	Manufacturing
การไฟฟ้า ก๊าซ ไอน้ำ และระบบปรับอากาศ	100	5	14	9	21	11	17	11	8	2	-	2	-	Electricity, gas, steam and air conditioning supply
การจัดหาน้ำ การจัดการ และการบำบัดน้ำเสีย ของเสีย และสิ่งปฏิกูล	43	5	2	10	8	5	2	5	3	3	2	-	-	Water supply; sewerage, waste management and remediation activities
การก่อสร้าง	2,447	98	177	263	367	495	465	302	180	59	30	8	3	Construction
การขายส่งและการขายปลีก การซ่อมยานยนต์และจักรยายนต์	6,717	619	531	602	805	921	933	725	612	375	282	159	153	Wholesale and retail trade; repair of motor vehicles motorcycles
การขนส่ง และสถานที่เก็บสินค้า	572	14	40	57	59	76	108	82	74	38	13	5	6	Transportation and storage
ที่พักแรมและบริการด้านอาหาร	1,285	92	70	138	148	218	238	167	106	69	24	10	5	Accommodation and food service activities
ข้อมูลข่าวสารและการสื่อสาร	53	5	6	16	5	5	5	5	5	-	-	2	-	Information and communication
กิจกรรมทางการเงินและการประกันภัย	222	-	19	30	32	46	51	16	13	8	5	3	-	Financial and insurance activities
กิจกรรมอสังหาริมทรัพย์	24	-	-	6	2	2	2	5	5	3	-	-	-	Real estate activities
กิจกรรมทางวิชาชีพ วิทยาศาสตร์ และเทคนิค	78	2	16	18	15	14	5	5	2	2	2	-	-	Professional, scientific and technical activities
กิจกรรมการบริหาร และการบริการสนับสนุน	100	2	6	24	22	16	19	6	3	-	2	2	-	Administrative and support service activities
การบริหารราชการ การป้องกันประเทศ และการประกันสังคมภาคบังคับ	2,727	11	129	346	416	369	463	372	328	169	93	27	5	Public administration and defence; compulsory social security
การศึกษา	3,054	6	185	428	411	310	309	516	591	270	22	6	-	Education
กิจกรรมด้านสุขภาพและงานสังคมสงเคราะห์	1,043	3	128	241	199	168	121	107	51	18	5	2	-	Human health and social work activities
ศิลปะ ความบันเทิง และนันทนาการ	125	9	16	9	16	20	23	12	11	5	2	-	2	Arts, entertainment and recreation
กิจกรรมบริการด้านอื่น ๆ	417	22	57	59	70	54	62	43	14	16	8	9	3	Other service activities
กิจกรรมการจ้างงานในครัวเรือนส่วนบุคคล กิจกรรมการผลิตสินค้าและบริการ ที่ทำขึ้นเองเพื่อใช้ในครัวเรือน ซึ่งไม่สามารถ จำแนกกิจกรรมได้อย่างชัดเจน	1,008	84	93	119	131	146	146	96	70	54	46	14	10	Activities of households as employers; undifferentiated goods and services-producing activities of households for own use
กิจกรรมขององค์การระหว่างประเทศ และภาคีสมาชิก	3	-	-	-	-	2	-	-	2	-	-	-	-	Activities of extraterritorial organizations and bodies
ไม่ทราบ	592	374	60	43	35	14	21	17	11	3	6	2	6	Unknown

ตารางที่ 15 ประชากรอายุ 15 ปีขึ้นไปทำงานในรอบปี จำแนกตามหมวดอุตสาหกรรม กลุ่มอายุ เพศ และเขตการปกครอง (ต่อ)

Table 15 Usually economically active population 15 years of age and over by industry, age group, sex and area (Contd.)

หมวดอุตสาหกรรม เพศ และเขตการปกครอง	รวม Total	กลุ่มอายุ Age group												Major industry group, sex and area
		15 - 19	20 - 24	25 - 29	30 - 34	35 - 39	40 - 44	45 - 49	50 - 54	55 - 59	60 - 64	65 - 69	70 ขึ้นไป and over	
<b>ชาย</b>	<b>82,338</b>	<b>4,009</b>	<b>4,693</b>	<b>5,957</b>	<b>7,788</b>	<b>9,877</b>	<b>11,615</b>	<b>10,431</b>	<b>9,408</b>	<b>7,729</b>	<b>5,451</b>	<b>3,137</b>	<b>2,241</b>	<b>Male</b>
เกษตรกรรม การป่าไม้ และการประมง	69,094	3,118	3,644	4,479	6,143	8,027	9,644	8,842	8,081	6,967	5,082	2,968	2,097	Agriculture, forestry and fishing
การทำเหมืองแร่ และเหมืองหิน	162	9	17	25	16	27	27	12	9	14	5	2	-	Mining and quarrying
การผลิต	2,040	165	267	334	360	345	245	141	77	37	31	16	22	Manufacturing
การไฟฟ้า ก๊าซ ไอน้ำ และระบบปรับอากาศ	82	5	11	6	14	9	17	10	6	2	-	2	-	Electricity, gas, steam and air conditioning supply
การจัดหาน้ำ การจัดการ และการบำบัดน้ำเสีย ของเสีย และสิ่งปฏิกูล	32	5	2	3	8	3	2	3	2	3	2	-	-	Water supply; sewerage, waste management and remediation activities
การก่อสร้าง	2,014	77	147	213	298	406	390	259	149	41	25	5	3	Construction
การขายส่งและการขายปลีก การซ่อมยานยนต์และจักรยายนต์	3,124	302	257	301	342	413	436	332	244	186	139	82	91	Wholesale and retail trade; repair of motor vehicles motorcycles
การขนส่ง และสถานที่เก็บสินค้า	473	8	32	46	49	60	93	68	62	33	13	5	5	Transportation and storage
ที่พักแรมและบริการด้านอาหาร	448	40	30	49	38	63	77	61	41	27	14	3	3	Accommodation and food service activities
ข้อมูลข่าวสารและการสื่อสาร	32	3	3	11	3	-	3	3	3	-	-	2	-	Information and communication
กิจกรรมทางการเงินและการประกันภัย	107	-	6	11	8	19	35	9	11	5	2	2	-	Financial and insurance activities
กิจกรรมอสังหาริมทรัพย์	13	-	-	3	-	-	2	3	2	3	-	-	-	Real estate activities
กิจกรรมทางวิชาชีพ วิทยาศาสตร์ และเทคนิค	41	2	5	8	6	9	3	3	2	2	2	-	-	Professional, scientific and technical activities
กิจกรรมการบริหาร และการบริการสนับสนุน	33	2	5	9	3	2	5	3	2	-	2	2	-	Administrative and support service activities
การบริหารราชการ การป้องกันประเทศ และการประกันสังคมภาคบังคับ	1,908	3	52	164	196	262	373	292	296	153	87	25	5	Public administration and defence; compulsory social security
การศึกษา	1,453	3	66	132	155	102	129	285	344	213	17	5	-	Education
กิจกรรมด้านสุขภาพและงานสังคมสงเคราะห์	208	-	23	44	42	27	16	27	17	6	3	2	-	Human health and social work activities
ศิลปะ ความบันเทิง และนันทนาการ	78	9	11	8	11	11	13	5	8	-	2	-	2	Arts, entertainment and recreation
กิจกรรมบริการด้านอื่น ๆ	162	17	20	19	24	16	19	16	8	8	5	8	3	Other service activities
กิจกรรมการจ้างงานในครัวเรือนส่วนบุคคล กิจกรรมการผลิตสินค้าและบริการ ที่ทำขึ้นเองเพื่อใช้ในครัวเรือน ซึ่งไม่สามารถ จำแนกกิจกรรมได้อย่างชัดเจน	480	44	52	62	47	62	73	46	35	27	20	9	3	Activities of households as employers; undifferentiated goods and services-producing activities of households for own use
กิจกรรมขององค์การระหว่างประเทศ และภาคีสมาชิก	3	-	-	-	-	2	-	-	2	-	-	-	-	Activities of extraterritorial organizations and bodies
ไม่ทราบ	352	197	43	30	25	13	14	9	8	3	2	2	6	Unknown



ตารางที่ 15 ประชากรอายุ 15 ปีขึ้นไปทำงานในรอบปี จำแนกตามหมวดอุตสาหกรรม กลุ่มอายุ เพศ และเขตการปกครอง (ต่อ)

Table 15 Usually economically active population 15 years of age and over by industry, age group, sex and area (Contd.)

หมวดอุตสาหกรรม เพศ และเขตการปกครอง	รวม Total	กลุ่มอายุ Age group												Major industry group, sex and area	
		15 - 19	20 - 24	25 - 29	30 - 34	35 - 39	40 - 44	45 - 49	50 - 54	55 - 59	60 - 64	65 - 69	70 ขึ้นไป and over		
															Female
หญิง	82,263	3,246	4,353	6,329	8,744	11,059	11,968	10,528	9,598	7,347	4,973	2,407	1,712		
เกษตรกรรม การป่าไม้ และการประมง	70,907	2,453	3,385	4,767	6,951	9,346	10,483	9,334	8,672	6,910	4,715	2,270	1,621		Agriculture, forestry and fishing
การทำเหมืองแร่ และเหมืองหิน	35	3	6	11	5	2	3	3	2	-	-	-	-		Mining and quarrying
การผลิต	1,752	155	177	252	299	298	193	135	78	57	52	39	19		Manufacturing
การไฟฟ้า ก๊าซ ไอน้ำ และระบบปรับอากาศ	17	-	3	3	6	2	-	2	2	-	-	-	-		Electricity, gas, steam and air conditioning supply
การจัดหาน้ำ การจัดการ และการบำบัดน้ำเสีย ของเสีย และสิ่งปฏิกูล	11	-	-	6	-	2	-	2	2	-	-	-	-		Water supply; sewerage, waste management and remediation activities
การก่อสร้าง	432	21	30	50	69	89	75	43	30	17	5	3	-		Construction
การขายส่งและการขายปลีก การซ่อมยานยนต์และจักรยานยนต์	3,593	317	274	301	463	509	497	393	368	189	143	77	62		Wholesale and retail trade; repair of motor vehicles motorcycles
การขนส่ง และสถานที่เก็บสินค้า	99	6	8	12	10	16	14	14	13	5	-	-	2		Transportation and storage
ที่พักแรมและบริการด้านอาหาร	837	53	40	89	111	155	161	105	65	42	10	6	2		Accommodation and food service activities
ข้อมูลข่าวสารและการสื่อสาร	21	2	3	5	2	5	2	2	2	-	-	-	-		Information and communication
กิจกรรมทางการเงินและการประกันภัย	115	-	13	19	24	27	16	6	2	3	3	2	-		Financial and insurance activities
กิจกรรมอสังหาริมทรัพย์	11	-	-	3	2	2	-	2	3	-	-	-	-		Real estate activities
กิจกรรมทางวิชาชีพ วิทยาศาสตร์ และเทคนิค	37	-	11	10	8	5	2	2	-	-	-	-	-		Professional, scientific and technical activities
กิจกรรมการบริหาร และการบริการสนับสนุน	67	-	2	14	19	14	14	3	2	-	-	-	-		Administrative and support service activities
การบริหารราชการ การป้องกันประเทศ และการประกันสังคมภาคบังคับ	819	8	77	182	220	107	90	80	32	16	6	2	-		Public administration and defence; compulsory social security
การศึกษา	1,602	3	119	295	256	208	180	230	246	57	5	2	-		Education
กิจกรรมด้านสุขภาพและงานสังคมสงเคราะห์	835	3	105	197	157	141	105	81	33	11	2	-	-		Human health and social work activities
ศิลปะ ความบันเทิง และนันทนาการ	47	-	5	2	5	9	11	8	3	5	-	-	-		Arts, entertainment and recreation
กิจกรรมบริการด้านอื่น ๆ	255	5	37	40	46	38	43	27	6	8	3	2	-		Other service activities
กิจกรรมการจ้างงานในครัวเรือนส่วนบุคคล กิจกรรมการผลิตสินค้าและบริการ ที่ทำขึ้นเองเพื่อใช้ในครัวเรือน ซึ่งไม่สามารถ จำแนกกิจกรรมได้อย่างชัดเจน	528	40	42	57	84	84	73	51	35	27	25	5	6		Activities of households as employers; undifferentiated goods and services-producing activities of households for own use
กิจกรรมขององค์การระหว่างประเทศ และภาคีสมาชิก	-	-	-	-	-	-	-	-	-	-	-	-	-		Activities of extraterritorial organizations and bodies
ไม่ทราบ	241	177	17	13	9	2	6	8	3	-	5	-	-		Unknown

ตารางที่ 16 ประชากรอายุ 15 ปีขึ้นไปทำงานในรอบปี จำแนกตามสถานภาพการทำงาน กลุ่มอายุ เพศ และเขตการปกครอง

Table 16 Usually economically active population 15 years of age and over by work status, age group, sex and area

กลุ่มอายุ เพศ และเขตการปกครอง	รวม Total	สถานภาพการทำงาน Work status								Age group, sex and area
		นายจ้าง Employer	ผู้ประกอบการ ธุรกิจส่วนตัว โดยไม่มีลูกจ้าง Own account worker	ผู้ช่วยธุรกิจ ในครัวเรือน โดยไม่ได้รับค่าจ้าง Unpaid family worker	ลูกจ้าง Employee			สมาชิกของ การรวมกลุ่ม Member of producer's cooperatives	ไม่ทราบ Unknown	
					รัฐบาล Government employee	รัฐวิสาหกิจ Government enterprise	เอกชน Private employee			
ยอดรวม	281,048	1,921	113,919	123,167	16,714	790	23,092	124	1,321	Total
15 - 19	12,027	21	637	9,170	50	8	1,318	6	818	15 - 19
20 - 24	15,432	43	1,699	9,831	1,005	64	2,608	8	174	20 - 24
25 - 29	21,423	82	3,336	12,190	2,324	127	3,253	8	102	25 - 29
30 - 34	28,554	188	7,297	14,945	2,554	134	3,355	12	68	30 - 34
35 - 39	35,977	286	13,150	16,372	2,321	130	3,658	23	38	35 - 39
40 - 44	40,058	336	17,386	16,546	2,271	146	3,309	22	41	40 - 44
45 - 49	36,030	299	17,091	13,684	2,457	89	2,362	17	31	45 - 49
50 - 54	32,614	250	16,455	12,042	2,347	46	1,447	9	17	50 - 54
55 - 59	25,583	154	14,536	8,833	1,078	35	937	8	3	55 - 59
60 - 64	17,382	108	10,957	5,575	221	6	494	6	14	60 - 64
65 - 69	9,161	86	6,298	2,491	60	5	217	-	5	65 - 69
70 ขึ้นไป	6,808	69	5,078	1,488	26	2	135	3	8	70 and over

ตารางที่ 16 ประชากรอายุ 15 ปีขึ้นไปทำงานในรอบปี จำแนกตามสถานภาพการทำงาน กลุ่มอายุ เพศ และเขตการปกครอง (ต่อ)

Table 16 Usually economically active population 15 years of age and over by work status, age group, sex and area (Contd.)

กลุ่มอายุ เพศ และเขตการปกครอง	รวม Total	สถานภาพการทำงาน Work status							สมาชิกของ การรวมกลุ่ม Member of producer's cooperatives	ไม่ทราบ Unknown	Age group, sex and area
		นายจ้าง Employer	ผู้ประกอบการ ธุรกิจส่วนตัว โดยไม่มีลูกจ้าง Own account worker	ผู้ช่วยธุรกิจ ในครัวเรือน โดยไม่ได้รับค่าจ้าง Unpaid family worker	ลูกจ้าง Employee			เอกชน Private employee			
					รัฐบาล Government employee	รัฐวิสาหกิจ Government enterprise					
ชาย	140,057	1,226	74,944	39,946	8,712	474	13,950	37	767	Male	
15 - 19	6,647	11	365	4,981	25	3	821	5	435	15 - 19	
20 - 24	7,919	22	844	4,964	356	41	1,576	5	112	20 - 24	
25 - 29	10,345	52	1,730	5,645	805	61	1,979	-	73	25 - 29	
30 - 34	13,406	116	3,915	6,163	1,035	68	2,061	5	41	30 - 34	
35 - 39	17,002	168	7,654	5,708	1,088	71	2,281	3	29	35 - 39	
40 - 44	19,508	208	11,111	4,774	1,273	96	2,011	5	30	40 - 44	
45 - 49	17,798	180	11,636	3,021	1,458	68	1,414	3	19	45 - 49	
50 - 54	16,243	168	11,605	2,036	1,550	38	832	5	9	50 - 54	
55 - 59	13,078	122	10,415	1,169	850	23	494	2	3	55 - 59	
60 - 64	9,110	68	7,811	743	195	2	282	3	6	60 - 64	
65 - 69	5,099	63	4,447	407	54	2	121	-	5	65 - 69	
70 ขึ้นไป	3,903	47	3,410	335	24	2	77	3	6	70 and over	

ตารางที่ 16 ประชากรอายุ 15 ปีขึ้นไปทำงานในรอบปี จำแนกตามสถานภาพการทำงาน กลุ่มอายุ เพศ และเขตการปกครอง (ต่อ)

Table 16 Usually economically active population 15 years of age and over by work status, age group, sex and area (Contd.)

กลุ่มอายุ เพศ และเขตการปกครอง	รวม Total	สถานภาพการทำงาน Work status								Age group, sex and area
		นายจ้าง Employer	ผู้ประกอบการ ส่วนตัว โดยไม่มีลูกจ้าง Own account worker	ผู้ช่วยธุรกิจ ในครัวเรือน โดยไม่ได้รับค่าจ้าง Unpaid family worker	ลูกจ้าง Employee	สมาชิกของ การรวมกลุ่ม Member of producer's cooperatives	ไม่ทราบ Unknown	รัฐบาล Government employee	รัฐวิสาหกิจ Government enterprise	
หญิง	140,991	695	38,976	83,221	8,001	315	9,142	86	553	Female
15 - 19	5,381	10	272	4,189	24	5	496	2	384	15 - 19
20 - 24	7,513	21	855	4,868	649	23	1,032	3	63	20 - 24
25 - 29	11,078	30	1,606	6,545	1,519	65	1,274	8	30	25 - 29
30 - 34	15,148	72	3,382	8,782	1,519	66	1,293	8	27	30 - 34
35 - 39	18,975	117	5,496	10,664	1,232	59	1,377	20	9	35 - 39
40 - 44	20,550	128	6,275	11,773	998	50	1,298	17	11	40 - 44
45 - 49	18,232	120	5,456	10,663	999	21	947	14	13	45 - 49
50 - 54	16,371	81	4,850	10,006	798	8	615	5	8	50 - 54
55 - 59	12,505	32	4,121	7,664	229	11	442	6	-	55 - 59
60 - 64	8,272	40	3,146	4,832	26	5	212	3	8	60 - 64
65 - 69	4,062	23	1,850	2,084	6	3	96	-	-	65 - 69
70 ขึ้นไป	2,904	22	1,668	1,153	2	-	58	-	2	70 and over

ตารางที่ 16 ประชากรอายุ 15 ปีขึ้นไปทำงานในรอบปี จำแนกตามสถานภาพการทำงาน กลุ่มอายุ เพศ และเขตการปกครอง (ต่อ)

Table 16 Usually economically active population 15 years of age and over by work status, age group, sex and area (Contd.)

กลุ่มอายุ เพศ และเขตการปกครอง	รวม Total	สถานภาพการทำงาน Work status							สมาชิกของ การรวมกลุ่ม Member of producer's cooperatives	ไม่ทราบ Unknown	Age group, sex and area
		นายจ้าง Employer	ผู้ประกอบการ ธุรกิจส่วนตัว โดยไม่มีลูกจ้าง Own account worker	ผู้ช่วยธุรกิจ ในครัวเรือน โดยไม่ได้รับค่าจ้าง Unpaid family worker	ลูกจ้าง Employee			เอกชน Private employee			
					รัฐบาล Government employee	รัฐวิสาหกิจ Government enterprise					
ในเขตเทศบาล	116,447	1,009	46,592	47,828	10,057	486	9,669	62	744	Municipal area	
15 - 19	4,773	8	253	3,432	26	3	594	5	452	15 - 19	
20 - 24	6,385	25	734	3,713	583	44	1,165	5	116	20 - 24	
25 - 29	9,137	43	1,474	4,756	1,349	79	1,375	2	60	25 - 29	
30 - 34	12,021	114	3,131	5,788	1,572	83	1,296	3	35	30 - 34	
35 - 39	15,041	169	5,381	6,519	1,489	78	1,365	17	24	35 - 39	
40 - 44	16,475	188	7,072	6,323	1,377	98	1,380	12	24	40 - 44	
45 - 49	15,070	161	6,930	5,405	1,492	55	1,006	8	14	45 - 49	
50 - 54	13,608	115	6,715	4,702	1,396	22	651	-	8	50 - 54	
55 - 59	10,507	67	5,928	3,424	622	17	444	5	-	55 - 59	
60 - 64	6,958	58	4,388	2,157	104	2	236	5	8	60 - 64	
65 - 69	3,617	30	2,463	996	28	3	93	-	3	65 - 69	
70 ขึ้นไป	2,855	31	2,122	612	21	2	64	2	2	70 and over	

ตารางที่ 16 ประชากรอายุ 15 ปีขึ้นไปทำงานในรอบปี จำแนกตามสถานภาพการทำงาน กลุ่มอายุ เพศ และเขตการปกครอง (ต่อ)

Table 16 Usually economically active population 15 years of age and over by work status, age group, sex and area (Contd.)

กลุ่มอายุ เพศ และเขตการปกครอง	รวม Total	สถานภาพการทำงาน Work status								Age group, sex and area
		นายจ้าง Employer	ผู้ประกอบการ ธุรกิจส่วนตัว โดยไม่มีลูกจ้าง Own account worker	ผู้ช่วยธุรกิจ ในครัวเรือน โดยไม่ได้รับค่าจ้าง Unpaid family worker	ลูกจ้าง Employee			สมาชิกของ การรวมกลุ่ม Member of producer's cooperatives	ไม่ทราบ Unknown	
					รัฐบาล Government employee	รัฐวิสาหกิจ Government enterprise	เอกชน Private employee			
ชาย	57,719	604	30,118	15,439	5,174	311	5,622	20	430	Male
15 - 19	2,638	2	150	1,851	16	3	369	5	243	15 - 19
20 - 24	3,226	11	374	1,868	211	30	657	3	72	20 - 24
25 - 29	4,388	27	784	2,212	477	39	806	-	43	25 - 29
30 - 34	5,617	70	1,677	2,382	654	48	767	2	17	30 - 34
35 - 39	7,125	96	3,154	2,289	696	44	828	3	16	35 - 39
40 - 44	7,893	113	4,417	1,748	747	64	781	3	19	40 - 44
45 - 49	7,367	84	4,545	1,227	863	45	591	2	9	45 - 49
50 - 54	6,834	72	4,665	808	905	20	362	-	3	50 - 54
55 - 59	5,349	51	4,115	458	474	14	236	-	-	55 - 59
60 - 64	3,659	36	3,089	304	88	-	136	2	5	60 - 64
65 - 69	1,962	17	1,690	171	25	2	54	-	3	65 - 69
70 ขึ้นไป	1,663	25	1,459	121	19	2	36	2	-	70 and over

ตารางที่ 16 ประชากรอายุ 15 ปีขึ้นไปทำงานในรอบปี จำแนกตามสถานภาพการทำงาน กลุ่มอายุ เพศ และเขตการปกครอง (ต่อ)

Table 16 Usually economically active population 15 years of age and over by work status, age group, sex and area (Contd.)

กลุ่มอายุ เพศ และเขตการปกครอง	รวม Total	สถานภาพการทำงาน Work status								Age group, sex and area
		นายจ้าง Employer	ผู้ประกอบการ ธุรกิจส่วนตัว โดยไม่มีลูกจ้าง Own account worker	ผู้ช่วยธุรกิจ ในครัวเรือน โดยไม่ได้รับค่าจ้าง Unpaid family worker	ลูกจ้าง Employee			สมาชิกของ การรวมกลุ่ม Member of producer's cooperatives	ไม่ทราบ Unknown	
					รัฐบาล Government employee	รัฐวิสาหกิจ Government enterprise	เอกชน Private employee			
หญิง	58,728	405	16,473	32,388	4,883	176	4,046	42	314	Female
15 - 19	2,135	6	103	1,581	10	-	226	-	209	15 - 19
20 - 24	3,160	14	360	1,845	372	14	508	2	44	20 - 24
25 - 29	4,749	16	690	2,544	872	40	568	2	17	25 - 29
30 - 34	6,404	43	1,454	3,406	918	35	529	2	17	30 - 34
35 - 39	7,916	74	2,227	4,230	793	34	537	14	8	35 - 39
40 - 44	8,582	75	2,656	4,575	629	34	599	9	5	40 - 44
45 - 49	7,704	76	2,385	4,177	629	10	415	6	5	45 - 49
50 - 54	6,773	43	2,051	3,894	491	2	289	-	5	50 - 54
55 - 59	5,158	16	1,813	2,966	148	3	207	5	-	55 - 59
60 - 64	3,299	22	1,299	1,853	16	2	101	3	3	60 - 64
65 - 69	1,655	13	773	825	3	2	39	-	-	65 - 69
70 ขึ้นไป	1,193	6	664	491	2	-	29	-	2	70 and over

ตารางที่ 16 ประชากรอายุ 15 ปีขึ้นไปทำงานในรอบปี จำแนกตามสถานภาพการทำงาน กลุ่มอายุ เพศ และเขตการปกครอง (ต่อ)

Table 16 Usually economically active population 15 years of age and over by work status, age group, sex and area (Contd.)

กลุ่มอายุ เพศ และเขตการปกครอง	รวม Total	สถานภาพการทำงาน Work status								Age group, sex and area
		นายจ้าง Employer	ผู้ประกอบการ ส่วนตัว โดยไม่มีลูกจ้าง Own account worker	ผู้ช่วยธุรกิจ ในครัวเรือน โดยไม่ได้รับค่าจ้าง Unpaid family worker	ลูกจ้าง Employee			สมาชิกของ การรวมกลุ่ม Member of producer's cooperatives	ไม่ทราบ Unknown	
					รัฐบาล Government employee	รัฐวิสาหกิจ Government enterprise	เอกชน Private employee			
นอกเขตเทศบาล	164,601	912	67,327	75,340	6,657	303	13,424	62	576	Non-municipal area
15 - 19	7,254	13	384	5,738	24	5	723	2	366	15 - 19
20 - 24	9,046	17	965	6,118	422	19	1,443	3	58	20 - 24
25 - 29	12,286	39	1,862	7,434	975	47	1,879	6	43	25 - 29
30 - 34	16,532	74	4,166	9,157	983	51	2,059	9	33	30 - 34
35 - 39	20,936	116	7,769	9,853	832	52	2,293	6	14	35 - 39
40 - 44	23,583	148	10,314	10,223	895	47	1,929	10	17	40 - 44
45 - 49	20,959	139	10,162	8,279	965	34	1,355	9	17	45 - 49
50 - 54	19,006	135	9,739	7,341	952	24	796	9	10	50 - 54
55 - 59	15,076	87	8,608	5,408	457	17	493	3	3	55 - 59
60 - 64	10,424	50	6,569	3,418	117	5	258	2	6	60 - 64
65 - 69	5,544	56	3,835	1,495	32	2	124	-	2	65 - 69
70 ขึ้นไป	3,953	38	2,956	875	5	-	71	2	6	70 and over



ตารางที่ 16 ประชากรอายุ 15 ปีขึ้นไปทำงานในรอบปี จำแนกตามสถานภาพการทำงาน กลุ่มอายุ เพศ และเขตการปกครอง (ต่อ)

Table 16 Usually economically active population 15 years of age and over by work status, age group, sex and area (Contd.)

กลุ่มอายุ เพศ และเขตการปกครอง	รวม Total	สถานภาพการทำงาน Work status								Age group, sex and area
		นายจ้าง Employer	ผู้ประกอบการ ธุรกิจส่วนตัว โดยไม่มีลูกจ้าง Own account worker	ผู้ช่วยธุรกิจ ในครัวเรือน โดยไม่ได้รับค่าจ้าง Unpaid family worker	ลูกจ้าง Employee			สมาชิกของ การรวมกลุ่ม Member of producer's cooperatives	ไม่ทราบ Unknown	
					รัฐบาล Government employee	รัฐวิสาหกิจ Government enterprise	เอกชน Private employee			
ชาย	82,338	622	44,825	24,507	3,538	163	8,328	17	337	Male
15 - 19	4,009	10	215	3,131	10	-	452	-	192	15 - 19
20 - 24	4,693	11	470	3,096	145	11	919	2	39	20 - 24
25 - 29	5,957	25	946	3,433	328	22	1,173	-	30	25 - 29
30 - 34	7,788	46	2,238	3,781	382	21	1,294	3	24	30 - 34
35 - 39	9,877	73	4,500	3,419	393	27	1,453	-	13	35 - 39
40 - 44	11,615	95	6,695	3,026	526	32	1,230	2	11	40 - 44
45 - 49	10,431	95	7,091	1,794	595	23	823	2	9	45 - 49
50 - 54	9,408	97	6,940	1,228	645	17	470	5	6	50 - 54
55 - 59	7,729	70	6,300	711	376	9	258	2	3	55 - 59
60 - 64	5,451	32	4,722	439	107	2	146	2	2	60 - 64
65 - 69	3,137	46	2,757	236	28	-	68	-	2	65 - 69
70 ขึ้นไป	2,241	22	1,951	214	5	-	41	2	6	70 and over

ตารางที่ 16 ประชากรอายุ 15 ปีขึ้นไปทำงานในรอบปี จำแนกตามสถานภาพการทำงาน กลุ่มอายุ เพศ และเขตการปกครอง (ต่อ)

Table 16 Usually economically active population 15 years of age and over by work status, age group, sex and area (Contd.)

กลุ่มอายุ เพศ และเขตการปกครอง	รวม Total	สถานภาพการทำงาน Work status								Age group, sex and area
		นายจ้าง Employer	ผู้ประกอบการ ธุรกิจส่วนตัว โดยไม่มีลูกจ้าง Own account worker	ผู้ช่วยธุรกิจ ในครัวเรือน โดยไม่ได้รับค่าจ้าง Unpaid family worker	ลูกจ้าง Employee			สมาชิกของ การรวมกลุ่ม Member of producer's cooperatives	ไม่ทราบ Unknown	
					รัฐบาล Government employee	รัฐวิสาหกิจ Government enterprise	เอกชน Private employee			
หญิง	82,263	290	22,502	50,833	3,119	140	5,095	44	239	Female
15 - 19	3,246	3	169	2,608	14	5	271	2	174	15 - 19
20 - 24	4,353	6	494	3,022	277	8	524	2	19	20 - 24
25 - 29	6,329	14	916	4,001	647	25	706	6	13	25 - 29
30 - 34	8,744	29	1,928	5,376	601	30	764	6	9	30 - 34
35 - 39	11,059	44	3,269	6,434	439	25	841	6	2	35 - 39
40 - 44	11,968	53	3,619	7,197	369	16	699	8	6	40 - 44
45 - 49	10,528	43	3,071	6,485	370	11	532	8	8	45 - 49
50 - 54	9,598	38	2,799	6,112	307	6	326	5	3	50 - 54
55 - 59	7,347	16	2,308	4,697	81	8	235	2	-	55 - 59
60 - 64	4,973	18	1,847	2,979	10	3	112	-	5	60 - 64
65 - 69	2,407	10	1,077	1,259	3	2	57	-	-	65 - 69
70 ขึ้นไป	1,712	16	1,005	662	-	-	30	-	-	70 and over

ตารางที่ 17 ประชากร จำแนกตามสถานที่เกิด เพศ และเขตการปกครอง

Table 17 Population by place of birth, sex and area

สถานที่เกิด	ประชากร Population			ในเขตเทศบาล Municipal area			นอกเขตเทศบาล Non-municipal area			Place of birth
	รวม	ชาย	หญิง	รวม	ชาย	หญิง	รวม	ชาย	หญิง	
	Total	Male	Female	Total	Male	Female	Total	Male	Female	
ยอดรวม	485,974	236,835	249,139	203,143	98,164	104,978	282,831	138,671	144,160	Total
เกิดในประเทศ	484,266	236,123	248,143	202,517	97,927	104,591	281,749	138,197	143,552	Native Born
กรุงเทพมหานคร	2,649	1,378	1,271	1,258	673	585	1,391	704	686	Bangkok Metropolis
กาญจนบุรี	276	168	108	100	61	40	175	107	68	Kanchanaburi
จันทบุรี	81	47	34	30	12	17	52	35	17	Chanthaburi
ฉะเชิงเทรา	143	80	64	58	30	29	85	50	35	Chachoengsao
ชลบุรี	497	260	237	228	108	120	269	152	117	Chon Buri
ชัยนาท	70	38	32	32	11	21	38	27	11	Chai Nat
ตราด	35	20	14	14	9	5	21	11	9	Trat
นครนายก	52	25	27	30	14	16	22	11	11	Nakhon Nayok
นครปฐม	233	105	128	79	31	48	154	74	80	Nakhon Pathom
นนทบุรี	105	58	47	41	23	18	65	35	30	Nonthaburi
ปทุมธานี	184	113	71	110	66	44	74	47	27	Pathum Thani
ประจวบคีรีขันธ์	80	33	47	45	19	27	35	14	21	Prachuap Khiri Khan
ปราจีนบุรี	216	127	89	88	51	37	128	76	52	Prachin Buri
พระนครศรีอยุธยา	176	109	67	89	52	37	87	57	30	Phra Nakhon Si Ayutthaya
เพชรบุรี	74	35	40	36	17	19	38	17	21	Phetchaburi
ระยอง	287	134	154	107	48	59	181	86	94	Rayong
ราชบุรี	188	107	81	90	53	37	98	54	44	Ratchaburi
ลพบุรี	218	128	90	112	71	41	106	57	49	Lop Buri
สมุทรปราการ	462	245	217	194	94	100	268	151	117	Samut Prakarn

ตารางที่ 17 ประชากร จำแนกตามสถานที่เกิด เพศ และเขตการปกครอง (ต่อ)

Table 17 Population by place of birth, sex and area (Contd.)

สถานที่เกิด	ประชากร Population									Place of birth
	ในเขตเทศบาล Municipal area			นอกเขตเทศบาล Non-municipal area						
	รวม Total	ชาย Male	หญิง Female	รวม Total	ชาย Male	หญิง Female	รวม Total	ชาย Male	หญิง Female	
สมุทรสงคราม	46	16	30	26	13	13	21	3	17	Samut Songkhram
สมุทรสาคร	197	115	82	96	53	43	100	61	39	Samut Sakhon
สระแก้ว	35	19	16	13	3	9	22	16	6	Sa Kaeo
สระบุรี	170	88	83	86	42	43	85	45	39	Saraburi
สิงห์บุรี	39	23	16	12	6	6	27	17	9	Sing Buri
สุพรรณบุรี	286	166	120	155	85	69	131	80	51	Suphanburi
อ่างทอง	63	28	35	29	12	16	35	16	19	Ang Thong
กำแพงเพชร	290	169	121	132	75	57	159	94	65	Kamphaeng Phet
เชียงใหม่	342	194	148	176	88	88	165	106	60	Chiang Rai
เชียงใหม่	141	73	68	66	30	36	75	43	32	Chiang Mai
ตาก	77	45	32	39	23	16	38	22	16	Tak
นครสวรรค์	380	228	153	185	115	70	195	113	82	Nakhon Sawan
น่าน	101	60	41	49	25	24	52	35	17	Nan
พะเยา	101	63	38	54	33	21	47	30	17	Phayao
พิจิตร	185	107	78	89	52	37	96	55	41	Phichit
พิษณุโลก	323	197	126	183	106	77	140	91	49	Phitsanulok
เพชรบูรณ์	675	372	303	300	162	138	375	210	165	Phetchabun
แพร่	96	56	40	55	42	13	41	14	27	Phrae
แม่ฮ่องสอน	24	6	18	11	2	10	13	5	8	Mae Hong Son
ลำปาง	192	95	97	58	30	27	135	65	70	Lampang
ลำพูน	71	36	35	38	20	18	33	16	17	Lamphun

ตารางที่ 17 ประชากร จำแนกตามสถานที่เกิด เพศ และเขตการปกครอง (ต่อ)

Table 17 Population by place of birth, sex and area (Contd.)

สถานที่เกิด	ประชากร Population									Place of birth
	ในเขตเทศบาล Municipal area			นอกเขตเทศบาล Non-municipal area						
	รวม Total	ชาย Male	หญิง Female	รวม Total	ชาย Male	หญิง Female	รวม Total	ชาย Male	หญิง Female	
สุโขทัย	193	122	71	87	51	37	106	72	34	Sukhothai
อุดรดิตต์	119	63	56	52	23	29	66	39	27	Uttaradit
อุทัยธานี	148	76	72	57	30	27	90	46	44	Uthai Thani
กาฬสินธุ์	3,083	1,542	1,541	1,549	757	792	1,534	785	750	Kalasin
ขอนแก่น	22,533	11,178	11,355	9,443	4,633	4,810	13,090	6,545	6,545	Khon kaen
ชัยภูมิ	2,287	1,234	1,053	907	438	468	1,380	795	585	Chaiyaphum
นครพนม	676	349	326	368	179	189	308	170	138	Nakhon phanom
นครราชสีมา	2,761	1,532	1,229	1,086	566	520	1,675	966	709	Nakhon Ratchasima
บุรีรัมย์	1,134	615	519	467	248	218	668	367	301	Buri Ram
มหาสารคาม	6,405	3,107	3,298	2,919	1,372	1,547	3,486	1,735	1,751	Maha Sarakham
มุกดาหาร	254	140	114	118	67	51	135	72	63	Mukdahan
ยโสธร	181	108	73	75	50	26	106	58	48	Yasothon
ร้อยเอ็ด	3,453	1,718	1,735	1,367	698	669	2,086	1,019	1,066	Roi Et
เลย	4,308	2,330	1,978	1,733	871	862	2,575	1,459	1,116	Loei
ศรีสะเกษ	824	451	373	336	171	165	487	279	208	Si Sa Ket
สกลนคร	1,698	929	769	856	464	392	841	464	377	Sakon Nakhon
สุรินทร์	737	405	333	283	147	136	454	258	196	Surin
หนองคาย	2,318	1,267	1,051	1,255	623	632	1,063	644	419	Nong Khai
อุดรธานี	295,258	138,851	156,407	123,547	57,742	65,806	171,711	81,109	90,602	Udon Thani
อุบลราชธานี	3,914	1,996	1,918	1,755	882	873	2,159	1,114	1,045	Ubon Ratchathani
หนองบัวลำภู	121,313	62,317	58,996	49,269	25,236	24,033	72,044	37,081	34,963	Nong Bua Lamphu





ตารางที่ 19 ประชากรที่ย้ายถิ่นภายใน 5 ปี จำแนกตามสถานที่อยู่ก่อนย้าย กลุ่มอายุ และเพศ

Table 19 Population who migrated within previous five years by previous place of residence, age group and sex

สถานที่อยู่ก่อนย้าย และเพศ	รวม Total	กลุ่มอายุ Age group											Previous place of residence and sex
		0 - 4	5 - 9	10 - 14	15 - 19	20 - 24	25 - 29	30 - 39	40 - 49	50 - 59	60 - 69	70 ขึ้นไป and over	
ยอดรวม	485,974	36,454	40,373.6	46,397.9	35,058.9	20,955.9	24,886.5	69,936.0	81,537.0	65,664.0	39,421.4	25,288.8	Total
ยอดรวมผู้ย้ายถิ่น	29,929	4,211	2,355.1	2,292.9	2,506.4	2,516.8	2,872.9	5,117.6	3,694.9	2,374.0	1,263.1	724.7	Total migrants
ส่วนร้อยละ	6.2	11.6	5.8	4.9	7.1	12.0	11.5	7.3	4.5	3.6	3.2	2.9	Percent
ย้ายภายในจังหวัด	6,351	601	395.1	465.9	901.0	753.7	766.2	1,165.2	640.6	375.5	194.9	91.7	Migrated within province
เขตการปกครอง	6,351	601	395.1	465.9	901.0	753.7	766.2	1,165	640.6	375.5	194.9	91.7	Area
จากในเขตเทศบาล	2,600	310	174.6	159.3	320.6	287.5	317.3	474	292.2	168.6	62.3	33.1	From municipal area
จากนอกเขตเทศบาล	2,939	161	173.4	252.7	474.3	393.4	354.0	544.1	278.5	150.0	105.6	52.1	From non-municipal area
ไม่ทราบเขต	812	130	47.2	53.9	106.2	72.7	94.9	147.2	69.9	56.9	27.0	6.4	Unknown area
อำเภอ	6,351	601	395.1	465.9	901.0	753.7	766.2	1,165.2	640.6	375.5	194.9	91.7	Amphoe
อำเภอเดียวกัน	4,458	484	289.2	356.7	522.7	533.4	534.6	838.1	435.8	253.6	134.3	75.8	Within amphoe
ต่างอำเภอ	1,893	117	106	109.2	378.3	220.2	231.7	327.1	204.8	121.9	60.5	15.8	Different amphoe
ไม่ทราบอำเภอ	-	-	-	-	-	-	-	-	-	-	-	-	Unknown amphoe
ย้ายมาจากจังหวัดอื่น	22,589	3,546	1,915	1,562.1	1,561.0	1,635	1,987.7	3,827.9	2,998.9	1,949.4	990.4	616.1	Migrated from other province
จากในเขตเทศบาล	10,859	1,804	889	676.3	724.3	810.4	1,085.1	1,918.8	1,436.7	882.6	402.5	229.3	From municipal area
จากนอกเขตเทศบาล	11,690	1,724	1,018	885.8	836.7	824.8	902.6	1,909.1	1,562.1	1,059.8	580.9	386.8	From non-municipal area
ไม่ทราบเขต	40	18	8	-	-	-	-	-	-	6.9	7.0	-	Unknown area
ย้ายมาจากจังหวัด	22,589	3,546	1,915	1,562.1	1,561.0	1,635.2	1,987.7	3,827.9	2,998.9	1,949.4	990.4	616.1	Migrated from province
กรุงเทพมหานคร	1,334	320	120	77.4	65.3	92.4	117.7	202.4	163.2	119.2	39.5	17.4	Bangkok Metropolis
กาญจนบุรี	53	16	2	1.5	1.6	6.5	4.8	12.7	4.8	3.3	-	-	Kanchanaburi
จันทบุรี	16	3	-	-	1.5	3.1	3.1	-	3.1	1.6	-	-	Chanthaburi
ฉะเชิงเทรา	59	14	8	3.2	3.2	3.1	8.1	11.1	4.8	1.6	-	1.6	Chachoengsao
ชลบุรี	239	76	33	12.9	11.2	16.0	17.7	39.7	17.4	12.3	3.1	-	Chon Buri
ชัยนาท	18	2	2	1.6	-	1.6	-	4.8	6.4	-	-	-	Chai Nat
ตราด	14	3	2	1.5	-	-	-	4.7	-	3.2	-	-	Trat
นครนายก	9	-	2	4.6	-	-	-	-	1.6	1.6	-	-	Nakhon Nayok



ตารางที่ 19 ประชากรที่ย้ายถิ่นภายใน 5 ปี จำแนกตามสถานที่อยู่ก่อนย้าย กลุ่มอายุ และเพศ (ต่อ)

Table 19 Population who migrated within previous five years by previous place of residence, age group and sex (Contd.)

สถานที่อยู่ก่อนย้าย และเพศ	รวม Total	กลุ่มอายุ Age group											Previous place of residence and sex
		0 - 4	5 - 9	10 - 14	15 - 19	20 - 24	25 - 29	30 - 39	40 - 49	50 - 59	60 - 69	70 ขึ้นไป and over	
นครปฐม	92.2	23.7	12.7	19.1	3.2	-	7.9	12.8	6.5	3.1	3.2	-	Nakhon Pathom
นนทบุรี	44.1	6.2	3.0	6.2	1.6	4.7	11.2	8.0	3.1	-	-	-	Nonthaburi
ปทุมธานี	80.5	20.5	4.9	4.7	9.4	6.2	9.7	15.7	4.8	4.6	-	-	Pathum Thani
ประจวบคีรีขันธ์	31.5	-	4.7	14.3	-	1.5	3.2	6.2	-	1.6	-	-	Prachuap Khiri Khan
ปราจีนบุรี	48.9	4.8	4.7	6.4	1.6	4.8	6.3	11.2	7.7	1.5	-	-	Prachin Buri
พระนครศรีอยุธยา	254.6	58.4	26.7	9.5	17.4	14.2	14.2	25.4	42.7	35.0	6.2	4.9	Phra Nakhon Si Ayutthaya
เพชรบุรี	36.4	6.3	4.7	8.0	1.6	1.6	6.4	3.2	1.6	3.1	-	-	Phetchaburi
ระยอง	117.7	36.1	12.7	9.6	1.6	8.1	6.5	30.4	6.5	3.2	3.1	-	Rayong
ราชบุรี	50.1	4.8	4.7	14.2	1.5	-	6.2	6.3	4.6	6.3	1.6	-	Ratchaburi
ลพบุรี	252.7	48.9	22.0	12.7	19.0	11.2	12.6	36.2	41.2	26.8	18.9	3.2	Lop Buri
สมุทรปราการ	118.2	34.6	12.5	9.6	7.8	3.1	9.8	20.3	12.5	6.3	1.6	-	Samut Prakarn
สมุทรสงคราม	10.9	-	-	9.3	-	-	-	1.6	-	-	-	-	Samut Songkhram
สมุทรสาคร	57.3	23.6	1.6	1.6	1.6	4.8	7.8	3.2	4.8	3.2	3.3	1.6	Samut Sakhon
สระแก้ว	66.4	1.6	4.7	11.0	11.1	4.8	6.3	9.5	12.7	1.6	1.6	1.7	Sa Kaeo
สระบุรี	59.1	9.4	4.8	7.8	1.7	1.6	7.9	9.6	14.6	1.7	-	-	Saraburi
สิงห์บุรี	9.5	1.6	1.7	1.6	-	-	1.6	1.5	1.6	-	-	-	Sing Buri
สุพรรณบุรี	57.3	8.0	7.8	1.6	6.3	6.5	3.3	11.1	11.1	-	1.5	-	Suphanburi
อ่างทอง	9.5	1.6	-	3.1	-	-	1.7	3.2	-	-	-	-	Ang Thong
กำแพงเพชร	56.6	6.3	6.3	1.5	3.2	4.7	9.4	22.0	1.5	-	1.6	-	Kamphaeng Phet
เชียงใหม่	227.6	36.5	20.6	9.5	14.2	12.7	23.8	39.5	34.5	19.2	11.0	6.2	Chiang Rai
เชียงใหม่	67.1	7.9	1.6	1.6	5.2	4.7	16.1	9.4	9.5	4.7	4.8	1.5	Chiang Mai
ตาก	201.8	41.2	14.2	7.7	9.6	17.2	17.2	11.1	29.9	23.6	17.6	12.6	Tak
นครสวรรค์	46.9	3.2	6.3	1.6	3.1	6.2	7.7	9.4	7.8	-	1.6	-	Nakhon Sawan
น่าน	31.4	1.5	1.5	1.6	3.1	1.6	6.3	6.3	7.9	1.6	-	-	Nan
พะเยา	14.1	-	1.6	1.6	-	3.2	1.6	4.7	-	1.5	-	-	Phayao
พิจิตร	155.2	28.7	12.5	6.3	14.3	11.0	9.5	23.9	16.0	15.8	9.4	7.8	Phichit

ตารางที่ 19 ประชากรที่ย้ายถิ่นภายใน 5 ปี จำแนกตามสถานที่อยู่ก่อนย้าย กลุ่มอายุ และเพศ (ต่อ)

Table 19 Population who migrated within previous five years by previous place of residence, age group and sex (Contd.)

สถานที่อยู่ก่อนย้าย และเพศ	รวม Total	กลุ่มอายุ Age group											Previous place of residence and sex
		0 - 4	5 - 9	10 - 14	15 - 19	20 - 24	25 - 29	30 - 39	40 - 49	50 - 59	60 - 69	70 ขึ้นไป and over	
พิษณุโลก	447.5	77.3	38.0	29.9	31.7	36.6	28.5	58.9	54.2	41.6	31.9	18.9	Phitsanulok
เพชรบูรณ์	972.6	161.1	85.4	80.6	67.9	66.4	69.6	136.9	142.5	87.8	34.9	39.6	Phetchabun
แพร่	12.4	1.5	-	3.1	4.7	-	-	-	1.6	-	1.5	-	Phrae
แม่ฮ่องสอน	9.6	-	-	-	-	-	3.1	1.7	3.2	1.6	-	-	Mae Hong Son
ลำปาง	220.2	39.7	15.7	14.1	14.2	19.8	17.2	18.8	31.8	23.7	19.1	6.2	Lampang
ลำพูน	6.2	-	-	1.5	-	-	1.5	3.1	-	-	-	-	Lamphun
สุโขทัย	42.7	3.1	1.6	3.3	1.6	3.1	3.2	12.6	4.7	7.8	1.6	-	Sukhothai
อุดรดิตถ์	20.5	3.2	1.5	1.5	6.4	1.6	-	1.6	4.7	-	-	-	Uttaradit
อุทัยธานี	27.0	3.3	-	-	1.5	3.3	3.2	7.9	4.7	-	1.5	1.5	Uthai Thani
กาฬสินธุ์	489.5	64.9	29.9	38.0	34.9	36.3	57.0	83.7	51.4	49.2	36.4	7.9	Kalasin
ขอนแก่น	3,340.4	502.0	259.8	187.5	242.4	243.2	292.8	514.4	504.8	324.8	157.8	110.8	Khon kaen
ชัยภูมิ	702.6	122.0	52.3	29.8	47.3	47.4	52.2	133.7	83.5	65.0	41.1	28.5	Chaiyaphum
นครพนม	803.3	128.4	77.9	76.3	57.3	47.2	66.4	118.8	75.6	73.0	57.0	25.5	Nakhon phanom
นครราชสีมา	764.7	116.5	59.8	63.5	44.3	50.4	68.1	139.3	113.9	52.2	44.1	12.4	Nakhon Ratchasima
บุรีรัมย์	818.4	129.7	83.9	52.3	54.2	57.1	74.5	148.3	80.9	80.6	33.4	23.7	Buri Ram
มหาสารคาม	1,113.8	179.3	93.1	71.1	76.3	84.6	77.3	172.6	134.4	118.9	63.4	42.9	Maha Sarakham
มุกดาหาร	548.2	93.3	59.0	33.4	31.9	28.5	41.6	86.7	69.7	53.4	36.5	14.2	Mukdahan
ยโสธร	552.0	90.3	52.3	30.3	36.4	26.7	39.5	104.2	66.4	58.4	25.3	22.2	Yasothon
ร้อยเอ็ด	742.0	112.2	77.9	44.4	46.0	38.1	71.1	142.1	112.3	54.9	17.4	25.7	Roi Et
เลย	2,000.5	289.6	169.4	135.8	171.3	154.1	157.1	314.2	287.1	163.3	90.5	68.1	Loei
ศรีสะเกษ	341.2	47.5	33.3	36.2	23.6	23.8	30.5	53.8	39.7	25.4	14.8	12.7	Si Sa Ket
สกลนคร	960.7	140.9	103.0	57.0	60.0	44.4	85.6	201.2	137.5	80.3	25.5	25.4	Sakon Nakhon
สุรินทร์	452.7	79.3	47.6	28.6	39.6	23.6	31.3	70.1	73.1	34.5	9.3	15.8	Surin
หนองคาย	560.7	50.8	41.0	35.2	63.3	50.7	52.7	117.8	92.2	41.1	11.2	4.7	Nong Khai
อุดรธานี	1,805.0	123.3	88.2	111.9	127.8	216.8	240.3	414.8	251.6	139.0	62.5	28.6	Udon Thani
อุบลราชธานี	468.4	61.6	34.5	46.1	31.7	36.5	29.9	92.1	59.8	28.4	28.6	19.2	Ubon Ratchathani

ตารางที่ 19 ประชากรที่ย้ายถิ่นภายใน 5 ปี จำแนกตามสถานที่อยู่ก่อนย้าย กลุ่มอายุ และเพศ (ต่อ)

Table 19 Population who migrated within previous five years by previous place of residence, age group and sex (Contd.)

สถานที่อยู่ก่อนย้าย และเพศ	รวม Total	กลุ่มอายุ Age group											Previous place of residence and sex	
		0 - 4	5 - 9	10 - 14	15 - 19	20 - 24	25 - 29	30 - 39	40 - 49	50 - 59	60 - 69	70 ขึ้นไป and over		
หนองบัวลำภู	-	-	-	-	-	-	-	-	-	-	-	-	-	Nong Bua Lamphu
อำนาจเจริญ	43.8	-	1.5	9.5	6.2	6.3	3.1	10.9	3.2	3.2	-	-	-	Amnat Charoen
กระบี่	9.4	4.7	1.6	-	-	-	-	1.6	-	1.5	-	-	-	Krabi
ชุมพร	23.6	4.8	1.6	3.2	3.2	1.6	1.6	1.5	-	3.1	3.0	-	-	Chumphon
ตรัง	7.9	-	-	6.3	-	-	-	1.6	-	-	-	-	-	Trang
นครศรีธรรมราช	47.1	4.7	7.8	6.2	1.6	4.8	7.9	3.1	6.4	3.0	1.6	-	-	Nakhon Si Thammarat
นราธิวาส	4.7	1.6	-	-	-	-	3.1	-	-	-	-	-	-	Narathiwat
ปัตตานี	4.9	-	1.7	-	1.6	-	-	1.6	-	-	-	-	-	Pattani
พังงา	85.4	17.4	6.3	6.3	3.2	6.3	3.1	18.9	9.7	6.2	7.9	-	-	Phangnga
พัทลุง	20.2	3.1	6.3	3.2	1.5	1.5	1.6	3.0	-	-	-	-	-	Phatthalung
ภูเก็ต	17.3	6.4	-	3.1	-	1.6	1.6	4.7	-	-	-	-	-	Phuket
ยะลา	6.3	-	1.6	-	-	1.6	-	-	-	1.6	-	1.6	-	Yala
ระนอง	12.4	-	-	10.9	-	-	-	1.6	-	-	-	-	-	Ranong
สงขลา	36.4	9.3	8.0	1.6	1.6	6.4	1.5	3.3	1.6	3.1	-	-	-	Songkhla
สตูล	7.8	-	-	6.3	-	-	-	-	-	-	1.5	-	-	Satun
สุราษฎร์ธานี	64.4	18.6	4.7	8.0	3.3	3.3	3.1	4.8	6.3	10.8	1.5	-	-	Surat Thani
ไม่ทราบจังหวัด	34.5	4.8	3.2	1.6	1.6	4.7	1.5	4.7	6.3	4.6	-	1.5	-	Unknown province
<b>ย้ายมาจากต่างประเทศ</b>	<b>621.4</b>	<b>38.7</b>	<b>34.1</b>	<b>17.0</b>	<b>31.8</b>	<b>118.6</b>	<b>107.9</b>	<b>116.6</b>	<b>44.5</b>	<b>28.5</b>	<b>71.4</b>	<b>12.2</b>	<b>-</b>	<b>Migrated from foreign country</b>
ทวีปเอเชีย	438.3	25.9	20.5	15.5	30.2	104.9	107.9	88.1	20.9	9.0	15.3	-	-	Asia
ทวีปอเมริกา	32.3	-	8.5	1.6	1.6	6.9	-	6.9	5.2	-	-	1.6	-	America
ทวีปยุโรป	135.8	11.3	5.1	-	-	1.5	-	20.0	11.7	19.4	56.1	10.7	-	Europe
ทวีปออสเตรเลีย/แปซิฟิก	15.0	1.6	-	-	-	5.2	-	1.6	6.7	-	-	-	-	Australia/Pacific
ทวีปแอฟริกา	-	-	-	-	-	-	-	-	-	-	-	-	-	Africa
อื่น ๆ	-	-	-	-	-	-	-	-	-	-	-	-	-	Others
ไม่ทราบประเทศ	-	-	-	-	-	-	-	-	-	-	-	-	-	Unknown country
<b>ไม่ทราบ</b>	<b>368.2</b>	<b>25.4</b>	<b>11.1</b>	<b>247.9</b>	<b>12.5</b>	<b>9.4</b>	<b>11.1</b>	<b>7.9</b>	<b>11.0</b>	<b>20.7</b>	<b>6.5</b>	<b>4.7</b>	<b>-</b>	<b>Unknown</b>

ตารางที่ 19 ประชากรที่ย้ายถิ่นภายใน 5 ปี จำแนกตามสถานที่อยู่ก่อนย้าย กลุ่มอายุ และเพศ (ต่อ)

Table 19 Population who migrated within previous five years by previous place of residence, age group and sex (Contd.)

สถานที่อยู่ก่อนย้าย และเพศ	รวม Total	กลุ่มอายุ Age group											Previous place of residence and sex
		0 - 4	5 - 9	10 - 14	15 - 19	20 - 24	25 - 29	30 - 39	40 - 49	50 - 59	60 - 69	70 ขึ้นไป and over	
ชาย	236,835.1	18,666.1	21,045.0	23,690.9	17,598.9	10,798.6	12,008.3	32,692.3	39,364.5	31,666.4	18,584.8	10,719.4	Males
ยอดรวมผู้ย้ายถิ่น	15,743.0	2,197.5	1,240.7	1,321.6	1,237.2	1,251.5	1,434.7	2,751.5	2,037.3	1,249.9	677.6	343.6	Total migrants
ส่วนร้อย	6.6	11.8	5.9	5.6	7.0	11.6	11.9	8.4	5.2	3.9	3.6	3.2	Percent
ย้ายภายในจังหวัด	3,493.2	307.5	222.9	278.3	464.2	409.1	393.2	668.0	370.1	201.6	126.1	52.2	Migrated within province
เขตการปกครอง	3,493.2	307.5	222.9	278.3	464.2	409.1	393.2	668.0	370.1	201.6	126.1	52.2	Area
จากในเขตเทศบาล	1,418.9	167.6	108.5	87.2	171.0	156.2	153.6	254.0	173.4	93.3	36.8	17.4	From municipal area
จากนอกเขตเทศบาล	1,617.4	79.7	86.2	166.1	231.9	202.9	181.4	331.1	158.7	75.4	73.8	30.0	From non-municipal area
ไม่ทราบเขต	456.9	60.2	28.2	25.0	61.3	50.0	58.2	82.9	37.9	32.9	15.6	4.8	Unknown area
อำเภอ	3,493.2	307.5	222.9	278.3	464.2	409.1	393.2	668.0	370.1	201.6	126.1	52.2	Amphoe
อำเภอเดียวกัน	2,497.6	255.9	167.8	212.3	263.4	307.2	289.9	478.1	258.4	138.6	83.2	42.8	Within amphoe
ต่างอำเภอ	995.6	51.6	55.1	65.9	200.8	101.9	103.4	189.9	111.7	63.0	42.9	9.4	Different amphoe
ไม่ทราบอำเภอ	-	-	-	-	-	-	-	-	-	-	-	-	Unknown amphoe
ย้ายมาจากจังหวัดอื่น	11,773.8	1,848.3	992.5	904.6	765.1	810.7	1,013.5	2,036.1	1,625.1	1,012.8	485.5	279.7	Migrated from other province
จากในเขตเทศบาล	5,613.6	947.0	454.5	377.0	353.7	392.9	531.8	976.6	782.3	482.7	206.0	109.3	From municipal area
จากนอกเขตเทศบาล	6,129.9	886.5	536.4	527.6	411.4	417.8	481.7	1,059.4	842.8	523.2	272.5	170.5	From non-municipal area
ไม่ทราบเขต	30.3	14.8	1.5	-	-	-	-	-	-	6.9	7.0	-	Unknown area
ย้ายมาจากจังหวัด	11,773.8	1,848.3	992.5	904.6	765.1	810.7	1,013.5	2,036.1	1,625.1	1,012.8	485.5	279.7	Migrated from province
กรุงเทพมหานคร	674.7	165.0	59.7	44.2	36.2	52.0	58.6	93.1	83.5	55.6	20.3	6.4	Bangkok Metropolis
กาญจนบุรี	30.1	11.1	1.6	-	1.6	3.2	3.2	6.3	1.6	1.6	-	-	Kanchanaburi
จันทบุรี	12.5	3.1	-	-	-	3.1	3.1	-	1.6	1.6	-	-	Chanthaburi
ฉะเชิงเทรา	23.5	4.7	1.5	1.6	3.2	3.1	1.6	4.7	3.1	-	-	-	Chachoengsao
ชลบุรี	138.6	44.3	20.4	3.2	9.5	7.9	9.5	23.8	9.4	7.7	3.1	-	Chon Buri
ชัยนาท	6.3	-	1.6	1.6	-	-	-	-	3.2	-	-	-	Chai Nat
ตราด	6.3	-	1.6	1.5	-	-	-	1.6	-	1.6	-	-	Trat
นครนายก	6.2	-	-	3.1	-	-	-	-	1.6	1.6	-	-	Nakhon Nayok

ตารางที่ 19 ประชากรที่ย้ายถิ่นภายใน 5 ปี จำแนกตามสถานที่อยู่ก่อนย้าย กลุ่มอายุ และเพศ (ต่อ)

Table 19 Population who migrated within previous five years by previous place of residence, age group and sex (Contd.)

สถานที่อยู่ก่อนย้าย และเพศ	รวม Total	กลุ่มอายุ Age group											Previous place of residence and sex
		0 - 4	5 - 9	10 - 14	15 - 19	20 - 24	25 - 29	30 - 39	40 - 49	50 - 59	60 - 69	70 ขึ้นไป and over	
นครปฐม	42.4	12.6	4.6	9.4	1.6	-	4.7	4.8	1.6	1.5	1.6	-	Nakhon Pathom
นนทบุรี	23.6	1.6	-	4.7	1.6	3.1	6.3	3.1	3.1	-	-	-	Nonthaburi
ปทุมธานี	43.8	11.0	-	1.5	6.2	6.2	4.9	10.9	1.5	1.6	-	-	Pathum Thani
ประจวบคีรีขันธ์	20.4	-	3.1	7.9	-	1.5	1.6	4.6	-	1.6	-	-	Prachuap Khiri Khan
ปราจีนบุรี	21.8	3.2	1.6	-	-	-	3.1	4.8	7.7	1.5	-	-	Prachin Buri
พระนครศรีอยุธยา	114.7	29.9	18.8	6.3	6.2	7.8	4.7	11.1	15.7	11.0	1.6	1.6	Phra Nakhon Si Ayutthaya
เพชรบุรี	15.6	3.1	3.1	3.1	-	1.6	-	-	1.6	3.1	-	-	Phetchaburi
ระยอง	65.0	20.4	9.4	3.2	1.6	3.3	1.6	17.4	3.2	3.2	1.6	-	Rayong
ราชบุรี	31.2	4.8	3.1	9.3	-	-	4.7	3.1	1.5	3.1	1.6	-	Ratchaburi
ลพบุรี	130.1	29.7	15.7	7.8	6.2	4.7	7.9	14.1	20.4	14.1	7.8	1.6	Lop Buri
สมุทรปราการ	61.0	18.7	6.4	3.2	6.1	1.5	4.8	10.9	6.2	1.6	1.6	-	Samut Prakarn
สมุทรสงคราม	3.1	-	-	3.1	-	-	-	-	-	-	-	-	Samut Songkhram
สมุทรสาคร	30.4	14.3	1.6	-	1.6	1.6	3.2	1.6	1.6	1.5	3.3	-	Samut Sakhon
สระแก้ว	36.1	1.6	3.1	6.3	7.9	-	4.8	3.1	6.3	1.6	1.6	-	Sa Kaeo
สระบุรี	33.1	7.9	1.6	4.6	-	-	6.3	4.7	8.0	-	-	-	Saraburi
สิงห์บุรี	6.2	1.6	-	1.6	-	-	-	1.5	1.6	-	-	-	Sing Buri
สุพรรณบุรี	26.8	3.2	1.5	1.6	4.7	-	-	6.2	8.0	-	1.5	-	Suphanburi
อ่างทอง	4.7	1.6	-	1.5	-	-	-	1.6	-	-	-	-	Ang Thong
กำแพงเพชร	34.6	6.3	3.2	1.5	-	1.6	7.8	12.5	1.5	-	-	-	Kamphaeng Phet
เชียงใหม่	127.8	15.9	12.8	6.3	11.0	4.8	12.4	20.4	26.7	7.9	6.3	3.1	Chiang Rai
เชียงใหม่	41.4	4.7	1.6	1.6	5.2	4.7	8.0	6.2	4.7	1.5	1.6	1.5	Chiang Mai
ตาก	94.4	19.0	4.7	4.7	1.6	9.4	9.3	4.8	12.6	15.7	6.3	6.2	Tak
นครสวรรค์	28.2	1.6	4.7	1.6	3.1	1.6	3.1	4.7	6.2	-	1.6	-	Nakhon Sawan
น่าน	20.3	1.5	-	1.6	1.5	1.6	4.7	3.1	4.7	1.6	-	-	Nan
พะเยา	9.5	-	1.6	-	-	3.2	-	3.2	-	1.5	-	-	Phayao
พิจิตร	72.4	9.5	9.4	3.2	6.2	3.1	7.8	11.1	7.9	6.3	3.1	4.6	Phichit

ตารางที่ 19 ประชากรที่ย้ายถิ่นภายใน 5 ปี จำแนกตามสถานที่อยู่ก่อนย้าย กลุ่มอายุ และเพศ (ต่อ)

Table 19 Population who migrated within previous five years by previous place of residence, age group and sex (Contd.)

สถานที่อยู่ก่อนย้าย และเพศ	รวม Total	กลุ่มอายุ Age group											Previous place of residence and sex
		0 - 4	5 - 9	10 - 14	15 - 19	20 - 24	25 - 29	30 - 39	40 - 49	50 - 59	60 - 69	70 ขึ้นไป and over	
พิษณุโลก	233.7	39.5	14.3	21.8	17.3	23.7	17.3	31.7	25.2	15.9	15.9	10.9	Phitsanulok
เพชรบูรณ์	516.0	79.0	39.5	50.5	31.5	45.7	28.3	68.4	88.1	45.7	14.1	25.3	Phetchabun
แพร่	10.8	1.5	-	3.1	3.1	-	-	-	1.6	-	1.5	-	Phrae
แม่ฮ่องสอน	3.2	-	-	-	-	-	-	-	3.2	-	-	-	Mae Hong Son
ลำปาง	118.1	20.4	11.0	6.2	7.8	6.4	10.9	9.5	19.0	14.2	8.0	4.6	Lampang
ลำพูน	4.6	-	-	1.5	-	-	1.5	1.6	-	-	-	-	Lamphun
สุโขทัย	21.8	1.6	1.6	-	-	3.1	-	7.8	1.6	6.2	-	-	Sukhothai
อุตรดิตถ์	9.3	1.6	1.5	1.5	1.6	-	-	-	3.1	-	-	-	Uttaradit
อุทัยธานี	12.6	-	-	-	-	1.6	-	6.2	3.2	-	-	1.5	Uthai Thani
กาฬสินธุ์	257.5	33.2	15.7	23.7	17.2	17.2	23.5	53.3	26.5	20.4	23.7	3.2	Kalasin
ขอนแก่น	1,732.7	257.8	125.7	119.0	127.1	118.5	133.8	276.8	306.1	150.2	72.3	45.4	Khon kaen
ชัยภูมิ	393.8	69.4	31.4	20.4	20.3	26.7	29.9	78.3	42.0	34.5	22.0	19.0	Chaiyaphum
นครพนม	370.7	53.5	44.3	36.4	30.1	17.4	25.1	56.7	31.2	38.0	25.3	12.6	Nakhon phanom
นครราชสีมา	406.0	61.3	32.9	30.1	17.3	26.7	34.6	90.0	59.5	28.4	22.0	3.0	Nakhon Ratchasima
บุรีรัมย์	411.8	64.2	49.2	38.0	25.4	26.5	37.7	76.5	25.2	47.2	14.0	7.9	Buri Ram
มหาสารคาม	586.6	95.0	54.6	39.5	41.0	42.7	48.9	91.0	62.8	65.3	20.4	25.3	Maha Sarakham
มุกดาหาร	257.2	40.9	17.2	20.6	17.6	17.5	17.4	42.4	29.9	29.8	22.4	1.6	Mukdahan
ยโสธร	275.0	41.0	29.9	15.7	22.1	17.2	22.1	52.0	34.5	28.1	10.9	1.6	Yasothon
ร้อยเอ็ด	408.2	63.2	42.9	26.8	20.5	15.7	44.1	81.4	52.1	37.6	11.1	12.8	Roi Et
เลย	1,036.1	165.9	83.2	84.9	70.9	58.1	75.8	163.5	169.7	83.6	47.6	32.9	Loei
ศรีสะเกษ	179.8	22.1	18.8	18.7	11.1	11.0	20.8	21.9	20.4	17.3	10.1	7.7	Si Sa Ket
สกลนคร	486.9	80.6	53.8	34.8	33.0	22.0	41.0	104.0	61.2	40.8	11.0	4.6	Sakon Nakhon
สุรินทร์	204.9	44.5	23.7	8.1	18.9	10.8	14.0	25.2	36.3	14.1	3.1	6.3	Surin
หนองคาย	286.7	23.6	28.2	15.6	15.9	26.8	23.6	72.8	47.2	22.1	6.3	4.7	Nong Khai
อุดรธานี	1,049.1	75.3	47.0	64.1	68.7	109.8	137.9	240.7	162.6	89.7	40.8	12.6	Udon Thani
อุบลราชธานี	247.1	33.1	10.8	27.0	17.3	14.3	21.9	49.0	37.5	17.3	9.4	9.4	Ubon Ratchathani

ตารางที่ 19 ประชากรที่ย้ายถิ่นภายใน 5 ปี จำแนกตามสถานที่อยู่ก่อนย้าย กลุ่มอายุ และเพศ (ต่อ)

Table 19 Population who migrated within previous five years by previous place of residence, age group and sex (Contd.)

สถานที่อยู่ก่อนย้าย และเพศ	รวม Total	กลุ่มอายุ Age group											Previous place of residence and sex	
		0 - 4	5 - 9	10 - 14	15 - 19	20 - 24	25 - 29	30 - 39	40 - 49	50 - 59	60 - 69	70 ขึ้นไป and over		
หนองบัวลำภู	-	-	-	-	-	-	-	-	-	-	-	-	-	Nong Bua Lamphu
อำนาจเจริญ	23.6	-	-	6.3	3.1	3.1	1.6	4.7	3.2	1.6	-	-	-	Amnat Charoen
กระบี่	3.1	-	1.6	-	-	-	-	-	-	1.5	-	-	-	Krabi
ชุมพร	14.0	3.1	-	1.6	-	1.6	1.6	1.5	-	3.1	1.5	-	-	Chumphon
ตรัง	3.2	-	-	1.6	-	-	-	1.6	-	-	-	-	-	Trang
นครศรีธรรมราช	26.5	-	4.6	6.2	-	1.6	4.7	1.6	4.8	1.5	1.6	-	-	Nakhon Si Thammarat
นราธิวาส	3.2	1.6	-	-	-	-	1.6	-	-	-	-	-	-	Narathiwat
ปัตตานี	1.6	-	-	-	-	-	-	1.6	-	-	-	-	-	Pattani
พังงา	45.8	7.9	1.6	6.3	3.2	4.7	1.5	11.1	4.9	1.6	3.1	-	-	Phangnga
พัทลุง	7.9	-	1.6	3.2	-	-	1.6	1.5	-	-	-	-	-	Phatthalung
ภูเก็ต	7.9	1.6	-	3.1	-	1.6	-	1.6	-	-	-	-	-	Phuket
ยะลา	1.6	-	1.6	-	-	-	-	-	-	-	-	-	-	Yala
ระนอง	9.4	-	-	7.8	-	-	-	1.6	-	-	-	-	-	Ranong
สงขลา	12.6	4.7	3.1	-	-	1.6	-	1.6	-	1.5	-	-	-	Songkhla
สตูล	7.8	-	-	6.3	-	-	-	-	-	-	1.5	-	-	Satun
สุราษฎร์ธานี	34.5	9.4	3.0	3.2	-	3.3	3.1	3.2	3.1	4.6	1.5	-	-	Surat Thani
ไม่ทราบจังหวัด	14.0	-	-	-	-	3.1	-	4.7	3.1	1.6	-	1.5	-	Unknown province
<b>ย้ายมาจากต่างประเทศ</b>	<b>281.1</b>	<b>27.4</b>	<b>20.5</b>	<b>5.4</b>	<b>-</b>	<b>28.6</b>	<b>24.8</b>	<b>44.4</b>	<b>35.9</b>	<b>22.6</b>	<b>62.8</b>	<b>8.6</b>	<b>-</b>	<b>Migrated from foreign country</b>
ทวีปเอเชีย	134.8	21.0	13.6	5.4	-	21.9	24.8	25.8	12.3	3.2	6.7	-	-	Asia
ทวีปอเมริกา	13.7	-	6.9	-	-	-	-	-	5.2	-	-	1.6	-	America
ทวีปยุโรป	119.2	4.8	-	-	-	1.5	-	18.5	11.7	19.4	56.1	7.0	-	Europe
ทวีปออสเตรเลีย/แปซิฟิก	13.4	1.6	-	-	-	5.2	-	-	6.7	-	-	-	-	Australia/Pacific
ทวีปแอฟริกา	-	-	-	-	-	-	-	-	-	-	-	-	-	Africa
อื่น ๆ	-	-	-	-	-	-	-	-	-	-	-	-	-	Others
ไม่ทราบประเทศ	-	-	-	-	-	-	-	-	-	-	-	-	-	Unknown country
<b>ไม่ทราบ</b>	<b>195.0</b>	<b>14.2</b>	<b>4.8</b>	<b>133.3</b>	<b>7.8</b>	<b>3.2</b>	<b>3.1</b>	<b>3.2</b>	<b>6.2</b>	<b>12.8</b>	<b>3.2</b>	<b>3.1</b>	<b>-</b>	<b>Unknown</b>





ตารางที่ 19 ประชากรที่ย้ายถิ่นภายใน 5 ปี จำแนกตามสถานที่อยู่ก่อนย้าย กลุ่มอายุ และเพศ (ต่อ)

Table 19 Population who migrated within previous five years by previous place of residence, age group and sex (Contd.)

สถานที่อยู่ก่อนย้าย และเพศ	รวม Total	กลุ่มอายุ Age group											Previous place of residence and sex
		0 - 4	5 - 9	10 - 14	15 - 19	20 - 24	25 - 29	30 - 39	40 - 49	50 - 59	60 - 69	70 ขึ้นไป and over	
นครปฐม	49.7	11.1	8.0	9.7	1.6	-	3.2	8.0	4.9	1.6	1.6	-	Nakhon Pathom
นนทบุรี	20.5	4.6	3.0	1.6	-	1.6	4.9	4.8	-	-	-	-	Nonthaburi
ปทุมธานี	36.7	9.5	4.9	3.2	3.2	-	4.8	4.8	3.3	3.1	-	-	Pathum Thani
ประจวบคีรีขันธ์	11.1	-	1.5	6.4	-	-	1.6	1.6	-	-	-	-	Prachuap Khiri Khan
ปราจีนบุรี	27.0	1.6	3.1	6.4	1.6	4.8	3.2	6.4	-	-	-	-	Prachin Buri
พระนครศรีอยุธยา	139.8	28.5	7.9	3.2	11.1	6.4	9.5	14.3	27.0	24.0	4.7	3.2	Phra Nakhon Si Ayutthaya
เพชรบุรี	20.8	3.1	1.6	4.9	1.6	-	6.4	3.2	-	-	-	-	Phetchaburi
ระยอง	52.7	15.7	3.2	6.4	-	4.8	4.9	12.9	3.3	-	1.5	-	Rayong
ราชบุรี	18.9	-	1.6	4.8	1.5	-	1.5	3.2	3.1	3.2	-	-	Ratchaburi
ลพบุรี	122.6	19.2	6.3	4.9	12.7	6.5	4.7	22.1	20.8	12.8	11.1	1.5	Lop Buri
สมุทรปราการ	57.2	15.8	6.2	6.4	1.6	1.5	5.0	9.4	6.3	4.8	-	-	Samut Prakarn
สมุทรสงคราม	7.8	-	-	6.2	-	-	-	1.6	-	-	-	-	Samut Songkhram
สมุทรสาคร	26.8	9.3	-	1.6	-	3.2	4.6	1.7	3.2	1.7	-	1.6	Samut Sakhon
สระแก้ว	30.2	-	1.6	4.7	3.2	4.8	1.6	6.4	6.4	-	-	1.7	Sa Kaeo
สระบุรี	26.0	1.5	3.2	3.2	1.7	1.6	1.7	4.9	6.5	1.7	-	-	Saraburi
สิงห์บุรี	3.2	-	1.7	-	-	-	1.6	-	-	-	-	-	Sing Buri
สุพรรณบุรี	30.5	4.8	6.3	-	1.7	6.5	3.3	4.9	3.1	-	-	-	Suphanburi
อ่างทอง	4.8	-	-	1.6	-	-	1.7	1.6	-	-	-	-	Ang Thong
กำแพงเพชร	22.0	-	3.1	-	3.2	3.1	1.6	9.5	-	-	1.6	-	Kamphaeng Phet
เชียงใหม่	99.8	20.6	7.8	3.2	3.2	7.8	11.4	19.0	7.8	11.3	4.7	3.1	Chiang Rai
เชียงใหม่	25.7	3.1	-	-	-	-	8.1	3.2	4.7	3.2	3.3	-	Chiang Mai
ตาก	107.5	22.2	9.4	3.0	8.1	7.8	7.9	6.3	17.3	7.9	11.2	6.3	Tak
นครสวรรค์	18.7	1.6	1.5	-	-	4.6	4.7	4.7	1.6	-	-	-	Nakhon Sawan
น่าน	11.1	-	1.5	-	1.6	-	1.6	3.2	3.2	-	-	-	Nan
พะเยา	4.7	-	-	1.6	-	-	1.6	1.5	-	-	-	-	Phayao
พิจิตร	82.8	19.2	3.1	3.2	8.1	7.9	1.7	12.7	8.1	9.5	6.3	3.1	Phichit

ตารางที่ 19 ประชากรที่ย้ายถิ่นภายใน 5 ปี จำแนกตามสถานที่อยู่ก่อนย้าย กลุ่มอายุ และเพศ (ต่อ)

Table 19 Population who migrated within previous five years by previous place of residence, age group and sex (Contd.)

สถานที่อยู่ก่อนย้าย และเพศ	รวม Total	กลุ่มอายุ Age group											Previous place of residence and sex
		0 - 4	5 - 9	10 - 14	15 - 19	20 - 24	25 - 29	30 - 39	40 - 49	50 - 59	60 - 69	70 ขึ้นไป and over	
พิษณุโลก	213.8	37.8	23.7	8.1	14.4	12.8	11.1	27.2	29.0	25.7	16.0	8.0	Phitsanulok
เพชรบูรณ์	456.6	82.2	45.9	30.1	36.4	20.7	41.3	68.5	54.4	42.1	20.7	14.3	Phetchabun
แพร่	1.6	-	-	-	1.6	-	-	-	-	-	-	-	Phrae
แม่ฮ่องสอน	6.4	-	-	-	-	-	3.1	1.7	-	1.6	-	-	Mae Hong Son
ลำปาง	102.1	19.3	4.6	7.9	6.3	13.4	6.3	9.4	12.7	9.5	11.1	1.6	Lampang
ลำพูน	1.6	-	-	-	-	-	-	1.6	-	-	-	-	Lamphun
สุโขทัย	20.9	1.6	-	3.3	1.6	-	3.2	4.8	3.1	1.6	1.6	-	Sukhothai
อุดรดิตถ์	11.2	1.6	-	-	4.8	1.6	-	1.6	1.6	-	-	-	Uttaradit
อุทัยธานี	14.4	3.3	-	-	1.5	1.7	3.2	1.6	1.6	-	1.5	-	Uthai Thani
กาฬสินธุ์	232.1	31.7	14.1	14.3	17.7	19.1	33.5	30.4	25.0	28.8	12.7	4.8	Kalasin
ขอนแก่น	1,607.7	244.2	134.1	68.5	115.4	124.8	159.0	237.6	198.8	174.6	85.5	65.4	Khon kaen
ชัยภูมิ	308.9	52.6	20.9	9.5	27.0	20.7	22.3	55.4	41.4	30.5	19.2	9.5	Chaiyaphum
นครพนม	432.7	74.9	33.6	39.9	27.2	29.8	41.3	62.1	44.4	35.0	31.7	12.9	Nakhon phanom
นครราชสีมา	358.7	55.2	26.9	33.4	27.0	23.7	33.5	49.3	54.4	23.8	22.1	9.4	Nakhon Ratchasima
บุรีรัมย์	406.6	65.5	34.7	14.2	28.7	30.5	36.8	71.8	55.7	33.4	19.4	15.8	Buri Ram
มหาสารคาม	527.2	84.3	38.5	31.6	35.2	42.0	28.4	81.5	71.5	53.5	42.9	17.6	Maha Sarakham
มุกดาหาร	291.0	52.4	41.8	12.8	14.3	11.1	24.2	44.3	39.8	23.6	14.2	12.6	Mukdahan
ยโสธร	277.0	49.2	22.4	14.6	14.3	9.5	17.4	52.3	31.9	30.3	14.4	20.6	Yasothon
ร้อยเอ็ด	333.8	49.0	35.0	17.6	25.5	22.4	27.0	60.7	60.1	17.3	6.3	12.9	Roi Et
เลย	964.4	123.7	86.2	50.9	100.4	96.0	81.4	150.7	117.3	79.8	42.8	35.2	Loei
ศรีสะเกษ	161.3	25.4	14.5	17.5	12.6	12.7	9.7	32.0	19.3	8.1	4.7	4.9	Si Sa Ket
สกลนคร	473.8	60.3	49.2	22.1	27.0	22.3	44.5	97.3	76.3	39.5	14.5	20.9	Sakon Nakhon
สุรินทร์	247.9	34.9	23.9	20.5	20.6	12.8	17.2	45.0	36.8	20.4	6.2	9.6	Surin
หนองคาย	274.0	27.2	12.7	19.6	47.4	23.9	29.1	45.0	45.1	19.0	4.9	-	Nong Khai
อุดรธานี	755.9	48.0	41.3	47.8	59.1	107.0	102.4	174.1	89.1	49.4	21.8	16.0	Udon Thani
อุบลราชธานี	221.3	28.4	23.7	19.2	14.3	22.2	8.0	43.1	22.3	11.1	19.2	9.8	Ubon Ratchathani

ตารางที่ 19 ประชากรที่ย้ายถิ่นภายใน 5 ปี จำแนกตามสถานที่อยู่ก่อนย้าย กลุ่มอายุ และเพศ (ต่อ)

Table 19 Population who migrated within previous five years by previous place of residence, age group and sex (Contd.)

สถานที่อยู่ก่อนย้าย และเพศ	รวม Total	กลุ่มอายุ Age group											Previous place of residence and sex	
		0 - 4	5 - 9	10 - 14	15 - 19	20 - 24	25 - 29	30 - 39	40 - 49	50 - 59	60 - 69	70 ขึ้นไป and over		
หนองบัวลำภู	-	-	-	-	-	-	-	-	-	-	-	-	-	Nong Bua Lamphu
อำนาจเจริญ	20	-	1.5	3.1	3.1	3.1	1.5	6.2	-	1.6	-	-	-	Amnat Charoen
กระบี่	6	5	-	-	-	-	-	1.6	-	-	-	-	-	Krabi
ชุมพร	9.6	2	1.6	1.6	3.2	-	-	-	-	-	1.5	-	-	Chumphon
ตรัง	4.7	-	-	4.7	-	-	-	-	-	-	-	-	-	Trang
นครศรีธรรมราช	20.6	4.7	3.1	-	1.6	3.2	3.2	1.5	1.6	1.5	-	-	-	Nakhon Si Thammarat
นราธิวาส	1.5	-	-	-	-	-	1.5	-	-	-	-	-	-	Narathiwat
ปัตตานี	3.3	-	1.7	-	1.6	-	-	-	-	-	-	-	-	Pattani
พังงา	39.6	9.5	4.7	-	-	1.6	1.5	7.9	4.9	4.7	4.8	-	-	Phangnga
พัทลุง	12.4	3.1	4.7	-	1.5	1.5	-	1.5	-	-	-	-	-	Phatthalung
ภูเก็ต	9.5	4.8	-	-	-	-	1.6	3.1	-	-	-	-	-	Phuket
ยะลา	4.7	-	-	-	-	1.6	-	-	-	1.6	-	1.6	-	Yala
ระนอง	3.1	-	-	3.1	-	-	-	-	-	-	-	-	-	Ranong
สงขลา	23.8	4.6	4.9	1.6	1.6	4.9	1.5	1.7	1.6	1.6	-	-	-	Songkhla
สตูล	-	-	-	-	-	-	-	-	-	-	-	-	-	Satun
สุราษฎร์ธานี	29.9	9.3	1.6	4.7	3.3	-	-	1.5	3.2	6.2	-	-	-	Surat Thani
ไม่ทราบจังหวัด	20.5	4.8	3.2	1.6	1.6	1.6	1.5	-	3.2	3.1	-	-	-	Unknown province
<b>ย้ายมาจากต่างประเทศ</b>	<b>340.3</b>	<b>11.3</b>	<b>13.6</b>	<b>11.6</b>	<b>31.8</b>	<b>90.0</b>	<b>83.1</b>	<b>72.3</b>	<b>8.6</b>	<b>5.8</b>	<b>8.6</b>	<b>3.6</b>	<b>3.6</b>	<b>Migrated from foreign country</b>
ทวีปเอเชีย	303.5	4.9	6.9	10.0	30.2	83.0	83.1	62.3	8.6	5.8	8.6	-	-	Asia
ทวีปอเมริกา	18.6	-	1.6	1.6	1.6	6.9	-	6.9	-	-	-	-	-	America
ทวีปยุโรป	16.7	6.4	5.1	-	-	-	-	1.5	-	-	-	-	3.6	Europe
ทวีปออสเตรเลีย/แปซิฟิก	1.6	-	-	-	-	-	-	1.6	-	-	-	-	-	Australia/Pacific
ทวีปแอฟริกา	-	-	-	-	-	-	-	-	-	-	-	-	-	Africa
อื่น ๆ	-	-	-	-	-	-	-	-	-	-	-	-	-	Others
ไม่ทราบประเทศ	-	-	-	-	-	-	-	-	-	-	-	-	-	Unknown country
ไม่ทราบ	173.3	11.2	6.3	114.6	4.7	6.2	8.0	4.8	4.7	7.9	3.3	1.6	1.6	Unknown

ตารางที่ 20 ประชากรที่ย้ายถิ่นภายใน 5 ปี จำแนกตามเหตุผลของการย้ายถิ่น เพศ และเขตการปกครอง

Table 20 Population who migrated within previous five years by reasons for moving, sex and area

เหตุผลของการย้ายถิ่น	ประชากร Population			ในเขตเทศบาล Municipal area			นอกเขตเทศบาล Non-municipal area			Reasons for moving
	รวม	ชาย	หญิง	รวม	ชาย	หญิง	รวม	ชาย	หญิง	
	Total	Male	Female	Total	Male	Female	Total	Male	Female	
ยอดรวม	29,929	15,743	14,186	15,008	7,844	7,164	14,921	7,899	7,022	Total
หางานทำ	1,146	575	572	785	418	367	362	157	205	To look for work
หน้าที่การงาน	2,341	1,266	1,075	1,700	885	815	641	381	260	Job assignment
เพื่อการศึกษา	1,110	630	480	888	503	385	222	127	95	To study
ติดตามบุคคลในครัวเรือน	15,743	7,193	8,549	7,196	3,209	3,987	8,546	3,984	4,562	Following persons in household
กลับภูมิลำเนา	826	442	384	410	222	188	415	220	195	To return home
ย้ายที่อยู่อาศัย	6,871	4,062	2,808	3,061	1,818	1,243	3,809	2,244	1,564	Change residence
ย้ายเข้าครัวเรือนสถาบัน	1,368	1,257	110	662	609	53	705	648	57	Change to institution household
อื่น ๆ	289	189	99	153	97	56	135	92	43	Others
ไม่ทราบ	231	126	105	149	82	67	82	43	38	Unknown



ตารางที่ 22 ครีวเรือนส่วนบุคคล จำแนกตามกลุ่มอายุของหัวหน้าครัวเรือน เพศ และเขตการปกครอง

Table 22 Private households by age group of households head, sex and area

กลุ่มอายุ ของหัวหน้าครัวเรือน	รวม Total	เขตการปกครอง Area		Age group of households head
		ในเขตเทศบาล Municipal area	นอกเขตเทศบาล Non-municipal area	
ยอดรวม	133,029	56,594	76,435	Total
น้อยกว่า 14 ปี	272	95	178	Less than 14
14 - 19	1,339	720	619	14 - 19
20 - 24	1,177	673	504	20 - 24
25 - 29	2,625	1,402	1,223	25 - 29
30 - 34	5,757	2,634	3,123	30 - 34
35 - 39	10,865	4,654	6,210	35 - 39
40 - 44	16,064	6,779	9,285	40 - 44
45 - 49	17,265	7,274	9,991	45 - 49
50 - 54	17,909	7,606	10,303	50 - 54
55 - 59	16,836	7,045	9,791	55 - 59
60 - 64	14,528	6,003	8,525	60 - 64
65 - 69	10,418	4,236	6,182	65 - 69
70 - 74	8,042	3,361	4,681	70 - 74
75 - 79	5,350	2,213	3,137	75 - 79
80 - 84	2,929	1,205	1,724	80 - 84
85 ขึ้นไป	1,653	692	961	85 and over

ตารางที่ 22 ครัวเรือนส่วนบุคคล จำแนกตามกลุ่มอายุของหัวหน้าครัวเรือน เพศ และเขตการปกครอง (ต่อ)

Table 22 Private households by age group of households head, sex and area (Contd.)

กลุ่มอายุ ของหัวหน้าครัวเรือน	รวม Total	เขตการปกครอง Area		Age group of households head
		ในเขตเทศบาล Municipal area	นอกเขตเทศบาล Non-municipal area	
หัวหน้าครัวเรือนชาย	89,181	37,633	51,547	Male head
น้อยกว่า 14 ปี	160	56	105	Less than 14
14 - 19	724	420	303	14 - 19
20 - 24	605	339	266	20 - 24
25 - 29	1,482	781	702	25 - 29
30 - 34	3,651	1,677	1,975	30 - 34
35 - 39	7,536	3,232	4,304	35 - 39
40 - 44	11,686	4,851	6,835	40 - 44
45 - 49	12,903	5,374	7,529	45 - 49
50 - 54	13,406	5,700	7,706	50 - 54
55 - 59	12,070	4,991	7,079	55 - 59
60 - 64	9,544	3,918	5,626	60 - 64
65 - 69	6,389	2,536	3,853	65 - 69
70 - 74	4,396	1,852	2,543	70 - 74
75 - 79	2,576	1,047	1,529	75 - 79
80 - 84	1,368	578	790	80 - 84
85 ขึ้นไป	685	283	402	85 and over

ตารางที่ 22 ครีวเรือนส่วนบุคคล จำแนกตามกลุ่มอายุของหัวหน้าครัวเรือน เพศ และเขตการปกครอง (ต่อ)

Table 22 Private households by age group of households head, sex and area (Contd.)

กลุ่มอายุ ของหัวหน้าครัวเรือน	รวม Total	เขตการปกครอง Area		Age group of households head
		ในเขตเทศบาล Municipal area	นอกเขตเทศบาล Non-municipal area	
หัวหน้าครัวเรือนหญิง	43,848	18,960	24,888	Female head
น้อยกว่า 14 ปี	112	39	73	Less than 14
14 - 19	615	300	315	14 - 19
20 - 24	573	335	238	20 - 24
25 - 29	1,143	622	521	25 - 29
30 - 34	2,106	957	1,148	30 - 34
35 - 39	3,328	1,422	1,906	35 - 39
40 - 44	4,378	1,928	2,450	40 - 44
45 - 49	4,362	1,900	2,462	45 - 49
50 - 54	4,503	1,907	2,596	50 - 54
55 - 59	4,766	2,054	2,712	55 - 59
60 - 64	4,984	2,085	2,899	60 - 64
65 - 69	4,029	1,700	2,329	65 - 69
70 - 74	3,646	1,508	2,138	70 - 74
75 - 79	2,774	1,167	1,608	75 - 79
80 - 84	1,561	627	934	80 - 84
85 ขึ้นไป	968	409	559	85 and over



# ตารางคะแนน

# สารบัญตารางสถิติ

## ตารางเศษ

- ตารางที่ 1 คริวเรือนส่วนบุคคล จำแนกตามประเภทของที่อยู่อาศัย การครอบครองที่อยู่อาศัย และเขตการปกครอง
- ตารางที่ 2 คริวเรือนส่วนบุคคล จำแนกตามประเภทของที่อยู่อาศัย ลักษณะของที่อยู่อาศัย และเขตการปกครอง
- ตารางที่ 3 คริวเรือนส่วนบุคคล จำแนกตามการถือกรรมสิทธิ์ที่ดิน การครอบครองที่อยู่อาศัย และเขตการปกครอง
- ตารางที่ 4 คริวเรือนส่วนบุคคล จำแนกตามขนาดของครัวเรือน ประเภทของที่อยู่อาศัย และเขตการปกครอง
- ตารางที่ 5 คริวเรือนส่วนบุคคล จำแนกตามเชื้อเพลิงส่วนใหญ่ที่ใช้ในการประกอบอาหาร ประเภทของที่อยู่อาศัย และเขตการปกครอง
- ตารางที่ 6 คริวเรือนส่วนบุคคล จำแนกตามลักษณะการใช้ส้วม ประเภทของที่อยู่อาศัย และเขตการปกครอง
- ตารางที่ 7 คริวเรือนส่วนบุคคล จำแนกตามแหล่งที่มาของน้ำดื่ม และน้ำใช้ส่วนใหญ่ ประเภทของที่อยู่อาศัย และเขตการปกครอง
- ตารางที่ 8 คริวเรือนส่วนบุคคล จำแนกตามการเป็นเจ้าของเครื่องใช้ การมีอุปกรณ์เทคโนโลยี และเขตการปกครอง

ตารางที่ 1 ครัวเรือนส่วนบุคคล จำแนกตามประเภทของที่อยู่อาศัย การครอบครองที่อยู่อาศัย และเขตการปกครอง

Table 1 Private households by type of living quarters, tenure of living quarters and area

ประเภทของที่อยู่อาศัย และการครอบครองที่อยู่อาศัย	รวม Total		ในเขตเทศบาล Municipal area		นอกเขตเทศบาล Non-municipal area		Type of living quarters and tenure of living quarters
	ครัวเรือน	ร้อยละ	ครัวเรือน	ร้อยละ	ครัวเรือน	ร้อยละ	
	Households	Percent	Households	Percent	Households	Percent	
<b>ประเภทของที่อยู่อาศัย</b>	<b>133,029</b>	<b>100.0</b>	<b>56,594</b>	<b>100.0</b>	<b>76,435</b>	<b>100.0</b>	<b>Type of living quarters</b>
บ้านเดี่ยว	129,890	97.6	54,016	95.4	75,874	99.3	Detached house
ทาวน์เฮ้าส์/บ้านแฝด/ทาวน์โฮม	360	0.3	243	0.4	117	0.2	Town house/Duplex/Town Home
คอนโดมิเนียม/แมนชั่น	23	0.0	14	0.0	9	0.0	Condomenium/Mansion
แฟลต/อพาร์ทเมนท์/หอพัก	504	0.4	433	0.8	70	0.1	Flat/Apartment/Hostel
ตึกแถว/ห้องแถว/เรือนแถว	2,026	1.5	1,779	3.1	247	0.3	Row house/Shop house/Row room
ห้องภายในบ้าน	29	0.0	15	0.0	14	0.0	Room in house
เรือ/แพ/รถ	13	0.0	5	0.0	8	0.0	Boat/Raft/Motor vehicle
อื่น ๆ <sup>1/</sup>	185	0.1	88	0.2	97	0.1	Others <sup>1/</sup>
ไม่ทราบ	-	-	-	-	-	-	Unknown
<b>การครอบครองที่อยู่อาศัย</b>	<b>133,029</b>	<b>100.0</b>	<b>56,594</b>	<b>100.0</b>	<b>76,435</b>	<b>100.0</b>	<b>Tenure of living quarters</b>
เป็นเจ้าของมีภาระการผ่อนชำระ	5,817	4.4	3,251	5.7	2,565	3.4	Owner to pay by installment
เป็นเจ้าของไม่มีภาระการผ่อนชำระ	121,040	91.0	48,958	86.5	72,081	94.3	Owner not pay by installment
เช่าซื้อ	577	0.4	419	0.7	158	0.2	Hire purchaser
เช่า	2,877	2.2	2,222	3.9	655	0.9	Rent
อยู่โดยไม่เสียค่าเช่า เพราะเป็นส่วนหนึ่งของค่าจ้าง	344	0.3	255	0.5	89	0.1	Payment in kind for service
อยู่โดยไม่เสียค่าเช่าเพราะให้อยู่เปล่า	2,183	1.6	1,415	2.5	768	1.0	Rent free
อื่น ๆ	192	0.1	74	0.1	118	0.2	Others
ไม่ทราบ	-	-	-	-	-	-	Unknown

1/ รวมที่อยู่อาศัยในสำนักงาน

1/ Including room in office

ตารางที่ 2 ครีวเรือนส่วนบุคคล จำแนกตามประเภทของที่อยู่อาศัย ลักษณะของที่อยู่อาศัย และเขตการปกครอง

Table 2 Private households by type of living quarters, construction materials of dwelling unit and area

ลักษณะของที่อยู่อาศัย และเขตการปกครอง	รวม Total		ประเภทของที่อยู่อาศัย Type of living quarters					Construction materials of dwelling unit and area
	ครัวเรือน Households	ร้อยละ Percent	บ้านเดี่ยว Detached house	ทาวน์เฮ้าส์/บ้านแฝด/ทาวน์โฮม Town house/Duplex/ Town Home	คอนโดมิเนียม/แมนชั่น Condomenium/ Mansion	แฟลต/อพาร์ทเมนท์/หอพัก Flat/Apartment/ Hostel	ตึกแถว/ห้องแถว/เรือนแถว Row house/Shop house/ Row room	
ยอดรวม <sup>1/</sup>	132,802	100.0	129,890	360	23	504	2,026	Total <sup>1/</sup>
ตึก	36,153	27.2	33,595	360	23	469	1,705	Cement or brick
ไม้	30,359	22.9	30,261	-	-	8	90	Wood
ครึ่งตึกครึ่งไม้	65,185	49.1	64,928	-	-	26	231	Wood and cement or brick
ใช้วัสดุไม่ถาวรในห้องลิ้น <sup>2/</sup>	423	0.3	423	-	-	-	-	Non-permanent materials <sup>2/</sup>
ใช้วัสดุใช้แล้ว <sup>3/</sup>	126	0.1	126	-	-	-	-	Reused materials <sup>3/</sup>
อื่น ๆ	557	0.4	557	-	-	-	-	Others
ไม่ทราบ	-	-	-	-	-	-	-	Unknown
<b>ในเขตเทศบาล</b>	<b>56,486</b>	<b>100.0</b>	<b>54,016</b>	<b>243</b>	<b>14</b>	<b>433</b>	<b>1,779</b>	<b>Municipal area</b>
ตึก	16,617	29.4	14,475	243	14	410	1,475	Cement or brick
ไม้	11,984	21.2	11,894	-	-	6	84	Wood
ครึ่งตึกครึ่งไม้	27,365	48.4	27,128	-	-	17	220	Wood and cement or brick
ใช้วัสดุไม่ถาวรในห้องลิ้น <sup>2/</sup>	180	0.3	180	-	-	-	-	Non-permanent materials <sup>2/</sup>
ใช้วัสดุใช้แล้ว <sup>3/</sup>	60	0.1	60	-	-	-	-	Reused materials <sup>3/</sup>
อื่น ๆ	280	0.5	280	-	-	-	-	Others
ไม่ทราบ	-	-	-	-	-	-	-	Unknown
<b>นอกเขตเทศบาล</b>	<b>76,317</b>	<b>100.0</b>	<b>75,874</b>	<b>117</b>	<b>9</b>	<b>70</b>	<b>247</b>	<b>Non-municipal area</b>
ตึก	19,536	25.6	19,121	117	9	59	230	Cement or brick
ไม้	18,375	24.1	18,367	-	-	2	6	Wood
ครึ่งตึกครึ่งไม้	37,820	49.6	37,800	-	-	9	11	Wood and cement or brick
ใช้วัสดุไม่ถาวรในห้องลิ้น <sup>2/</sup>	243	0.3	243	-	-	-	-	Non-permanent materials <sup>2/</sup>
ใช้วัสดุใช้แล้ว <sup>3/</sup>	67	0.1	67	-	-	-	-	Reused materials <sup>3/</sup>
อื่น ๆ	277	0.4	277	-	-	-	-	Others
ไม่ทราบ	-	-	-	-	-	-	-	Unknown

1/ ไม่รวมครัวเรือนส่วนบุคคลที่มีที่อยู่อาศัยเป็นห้องภายในบ้าน ที่อยู่อาศัยในสำนักงาน และเรือ แพ รถมอเตอร์

2/ เช่น ไม้ไผ่ ใบจาก ฯลฯ

3/ เช่น ไม้ กัง ฯลฯ

1/ Excluding private households which residence are room in house, room in office and boat/raft/motor vehicle

2/ e.g. Bamboo and thatch

3/ e.g. Boxes and crates

ตารางที่ 3 ครั้วเรือนส่วนบุคคล จำแนกตามการถือกรรมสิทธิ์ที่ดิน การครอบครองที่อยู่อาศัย และเขตการปกครอง

Table 3 Private households by land ownership, tenure of living quarters and area

การถือกรรมสิทธิ์ที่ดิน และเขตการปกครอง	รวม Total		การครอบครองที่อยู่อาศัย Tenure of living quarters			Land ownership and area
	ครั้วเรือน Households	ร้อยละ Percent	เป็นเจ้าของมีภาระการผ่อนชำระ Owner to pay by installment	เป็นเจ้าของไม่มีภาระการผ่อนชำระ Owner not pay by installment	เช่าซื้อ Hire purchaser	
<b>ยอดรวม</b>	<b>127,434</b>	<b>100.0</b>	<b>5,817</b>	<b>121,040</b>	<b>577</b>	<b>Total</b>
เป็นเจ้าของ	124,193	97.5	5,198	118,679	316	Owner
เช่าซื้อที่ดิน	1,543	1.2	356	970	217	Hire purchaser
เช่า	866	0.7	142	685	39	Rent
ไม่เสียค่าเช่าที่ดิน	652	0.5	86	561	5	Rent free
อื่น ๆ	179	0.1	34	145	-	Others
ไม่ทราบ	-	-	-	-	-	Unknown
<b>ในเขตเทศบาล</b>	<b>52,629</b>	<b>100.0</b>	<b>3,251</b>	<b>48,958</b>	<b>419</b>	<b>Municipal area</b>
เป็นเจ้าของ	51,030	97.0	2,817	48,023	191	Owner
เช่าซื้อที่ดิน	841	1.6	253	387	202	Hire purchaser
เช่า	361	0.7	111	227	23	Rent
ไม่เสียค่าเช่าที่ดิน	333	0.6	66	264	3	Rent free
อื่น ๆ	63	0.1	5	58	-	Others
ไม่ทราบ	-	-	-	-	-	Unknown
<b>นอกเขตเทศบาล</b>	<b>74,805</b>	<b>100.0</b>	<b>2,565</b>	<b>72,081</b>	<b>158</b>	<b>Non-municipal area</b>
เป็นเจ้าของ	73,163	97.8	2,381	70,656	126	Owner
เช่าซื้อที่ดิน	702	0.9	103	583	16	Hire purchaser
เช่า	505	0.7	32	458	15	Rent
ไม่เสียค่าเช่าที่ดิน	319	0.4	20	297	2	Rent free
อื่น ๆ	116	0.2	30	87	-	Others
ไม่ทราบ	-	-	-	-	-	Unknown

ตารางที่ 4 ครั้วเรือนส่วนบุคคล จำแนกตามขนาดของครั้วเรือน ประเภทของที่อยู่อาศัย และเขตการปกครอง

Table 4 Private households by size of household, type of living quarters and area

ขนาดของครั้วเรือน และเขตการปกครอง	รวม Total		ประเภทของที่อยู่อาศัย Type of living quarters									Household size and area
	ครั้วเรือน Households	ร้อยละ Percent	บ้านเดี่ยว Detached house	ทาวน์เฮ้าส์/ บ้านแฝด/ ทาวน์โฮม Town house/ Duplex/ Town Home	คอนโด- มิเนียม/ แมนชั่น Condo- menium/ Mansion	แฟลต/ อพาร์ทเมนท์/ หอพัก Flat/ Apartment/ Hostel	ตึกแถว/ ห้องแถว/ เรือนแถว Row house/ Shop house/ Row room	ห้อง ภายในบ้าน Room in house	เรือ/ แพ/รถ Boat/ Raft/ Motor vehicle	อื่น ๆ <sup>1/</sup> Others <sup>1/</sup>	ไม่ทราบ Unknown	
<b>ยอดรวม</b>	<b>133,029</b>	<b>100.0</b>	<b>129,890</b>	<b>360</b>	<b>23</b>	<b>504</b>	<b>2,026</b>	<b>29</b>	<b>13</b>	<b>185</b>	<b>-</b>	<b>Total</b>
1 คน	12,599	9.5	11,478	87	2	310	652	9	8	53	-	1 person
2 คน	24,941	18.7	24,180	82	3	99	537	3	3	35	-	2 persons
3 คน	31,409	23.6	30,872	59	5	49	374	6	2	42	-	3 persons
4 คน	30,694	23.1	30,259	61	9	38	294	6	-	27	-	4 persons
5 คน	17,341	13.0	17,187	36	5	5	88	-	-	20	-	5 persons
6 คน	10,768	8.1	10,681	19	-	2	59	5	-	3	-	6 persons
7 คน	3,208	2.4	3,193	5	-	2	6	-	-	3	-	7 persons
8 คน	1,263	0.9	1,251	5	-	-	8	-	-	-	-	8 persons
9 คน	452	0.3	443	6	-	-	3	-	-	-	-	9 persons
10 คนขึ้นไป	354	0.3	346	2	-	-	5	-	-	2	-	10 persons and over
<b>ในเขตเทศบาล</b>	<b>56,594</b>	<b>100.0</b>	<b>54,016</b>	<b>243</b>	<b>14</b>	<b>433</b>	<b>1,779</b>	<b>15</b>	<b>5</b>	<b>88</b>	<b>-</b>	<b>Municipal area</b>
1 คน	6,147	10.9	5,201	78	-	268	570	5	2	24	-	1 person
2 คน	10,990	19.4	10,353	52	2	84	473	2	3	22	-	2 persons
3 คน	12,980	22.9	12,552	36	5	44	321	5	-	17	-	3 persons
4 คน	12,662	22.4	12,314	39	5	30	259	3	-	13	-	4 persons
5 คน	7,162	12.7	7,046	17	3	5	81	-	-	11	-	5 persons
6 คน	4,405	7.8	4,337	9	-	2	56	2	-	-	-	6 persons
7 คน	1,322	2.3	1,309	5	-	2	6	-	-	-	-	7 persons
8 คน	561	1.0	548	5	-	-	8	-	-	-	-	8 persons
9 คน	197	0.3	192	2	-	-	3	-	-	-	-	9 persons
10 คนขึ้นไป	169	0.3	163	2	-	-	3	-	-	2	-	10 persons and over

ตารางที่ 4 ครั้วเรือนส่วนบุคคล จำแนกตามขนาดของครั้วเรือน ประเภทของที่อยู่อาศัย และเขตการปกครอง (ต่อ)

Table 4 Private households by size of household, type of living quarters and area (Contd.)

ขนาดของครั้วเรือน และเขตการปกครอง	รวม Total		ประเภทของที่อยู่อาศัย Type of living quarters										Household size and area
	ครั้วเรือน Households	ร้อยละ Percent	บ้านเดี่ยว Detached house	ทาวน์เฮ้าส์/ บ้านแฝด/ ทาวน์โฮม Town house/ Duplex/ Town Home	คอนโด- มิเนียม/ แมนชั่น Condo- menium/ Mansion	แฟลต/ อพาร์ทเมนท์/ หอพัก Flat/ Apartment/ Hostel	ตึกแถว/ ห้องแถว/ เรือนแถว Row house/ Shop house/ Row room	ห้อง ภายในบ้าน Room in house	เรือ/ แพ/รถ Boat/ Raft/ Motor vehicle	อื่น ๆ <sup>1/</sup> Others <sup>1/</sup>	ไม่ทราบ Unknown		
นอกเขตเทศบาล	76,435	100.0	75,874	117	9	70	247	14	8	97	-	Non-municipal area	
1 คน	6,452	8.4	6,276	9	2	42	82	5	6	30	-	1 person	
2 คน	13,951	18.3	13,826	30	2	16	64	2	-	13	-	2 persons	
3 คน	18,429	24.1	18,321	23	-	5	53	2	2	25	-	3 persons	
4 คน	18,033	23.6	17,945	22	5	8	36	3	-	14	-	4 persons	
5 คน	10,178	13.3	10,141	19	2	-	8	-	-	9	-	5 persons	
6 คน	6,363	8.3	6,344	9	-	-	3	3	-	3	-	6 persons	
7 คน	1,887	2.5	1,884	-	-	-	-	-	-	3	-	7 persons	
8 คน	702	0.9	702	-	-	-	-	-	-	-	-	8 persons	
9 คน	255	0.3	251	5	-	-	-	-	-	-	-	9 persons	
10 คนขึ้นไป	185	0.2	184	-	-	-	2	-	-	-	-	10 persons and over	

1/ รวมที่อยู่อาศัยในสำนักงาน

1/ Including room in office

ตารางที่ 5ครัวเรือนส่วนบุคคล จำแนกตามเชื้อเพลิงส่วนใหญ่ที่ใช้ในการประกอบอาหาร ประเภทของที่อยู่อาศัย และเขตการปกครอง

Table 5 Private households by major source of cooking fuel, type of living quarters and area

เชื้อเพลิงที่ใช้ในการประกอบอาหาร และเขตการปกครอง	รวม Total		ประเภทของที่อยู่อาศัย Type of living quarters										Cooking fuel and area
	ครัวเรือน Households	ร้อยละ Percent	บ้านเดี่ยว Detached house	ทาวน์เฮ้าส์/ บ้านแฝด/ ทาวน์โฮม Town house/ Duplex/ Town Home	คอนโด- มิเนียม/ แมนชั่น Condo- menium/ Mansion	แฟลต/ อพาร์ทเมนท์/ หอพัก Flat/ Apartment/ Hostel	ตึกแถว/ ห้องแถว/ เรือนแถว Row house/ Shop house/ Row room	ห้อง ภายในบ้าน Room in house	เรือ/ แพ/รถ Boat/ Raft/ Motor vehicle	อื่น ๆ <sup>1/</sup> Others <sup>1/</sup>	ไม่ทราบ Unknown		
<b>ยอดรวม</b>	<b>133,029</b>	<b>100.0</b>	<b>129,890</b>	<b>360</b>	<b>23</b>	<b>504</b>	<b>2,026</b>	<b>29</b>	<b>13</b>	<b>185</b>	<b>-</b>	<b>Total</b>	
ก๊าซ	132,733	99.8	129,682	358	-	467	2,002	29	13	181	-	Gas	
ถ่าน/ฟืน/เศษไม้	79	0.1	79	-	-	-	-	-	-	-	-	Charcoal/Wood/Scrab wood	
ไฟฟ้า	61	0.0	26	-	11	11	13	-	-	-	-	Electricity	
น้ำมันก๊าด/อื่น ๆ	66	0.0	66	-	-	-	-	-	-	-	-	Kerosene/Others	
ไม่มีการหุงต้ม	91	0.1	37	2	12	25	11	-	-	3	-	Not cooking	
ไม่ทราบ	-	-	-	-	-	-	-	-	-	-	-	Unknown	
<b>ในเขตเทศบาล</b>	<b>56,594</b>	<b>100.0</b>	<b>54,016</b>	<b>243</b>	<b>14</b>	<b>433</b>	<b>1,779</b>	<b>15</b>	<b>5</b>	<b>88</b>	<b>-</b>	<b>Municipal area</b>	
ก๊าซ	56,375	99.6	53,875	242	-	399	1,756	15	5	84	-	Gas	
ถ่าน/ฟืน/เศษไม้	52	0.1	52	-	-	-	-	-	-	-	-	Charcoal/Wood/Scrab wood	
ไฟฟ้า	47	0.1	18	-	6	9	13	-	-	-	-	Electricity	
น้ำมันก๊าด/อื่น ๆ	39	0.1	39	-	-	-	-	-	-	-	-	Kerosene/Others	
ไม่มีการหุงต้ม	80	0.1	31	2	8	25	11	-	-	3	-	Not cooking	
ไม่ทราบ	-	-	-	-	-	-	-	-	-	-	-	Unknown	
<b>นอกเขตเทศบาล</b>	<b>76,435</b>	<b>100.0</b>	<b>75,874</b>	<b>117</b>	<b>9</b>	<b>70</b>	<b>247</b>	<b>14</b>	<b>8</b>	<b>97</b>	<b>-</b>	<b>Non-municipal area</b>	
ก๊าซ	76,358	99.9	75,807	117	-	69	247	14	8	97	-	Gas	
ถ่าน/ฟืน/เศษไม้	26	0.0	26	-	-	-	-	-	-	-	-	Charcoal/Wood/Scrab wood	
ไฟฟ้า	14	0.0	8	-	5	2	-	-	-	-	-	Electricity	
น้ำมันก๊าด/อื่น ๆ	27	0.0	27	-	-	-	-	-	-	-	-	Kerosene/Others	
ไม่มีการหุงต้ม	11	0.0	6	-	5	-	-	-	-	-	-	Not cooking	
ไม่ทราบ	-	-	-	-	-	-	-	-	-	-	-	Unknown	

1/ รวมที่อยู่อาศัยในสำนักงาน

1/ Including room in office



ตารางที่ 6 คริวเรือนส่วนบุคคล จำแนกตามลักษณะการใช้ส้วม ประเภทของที่อยู่อาศัย และเขตการปกครอง

Table 6 Private households by toilet facility, type of living quarters and area

ลักษณะการใช้ส้วม และเขตการปกครอง	รวม Total		ประเภทของที่อยู่อาศัย Type of living quarters										Toilet facility and area
	ครัวเรือน Households	ร้อยละ Percent	บ้านเดี่ยว Detached house	ทาวน์เฮ้าส์/ บ้านแฝด/ ทาวน์โฮม Town house/ Duplex/ Town Home	คอนโด- มิเนียม/ แมนชั่น Condo- menium/ Mansion	แฟลต/ อพาร์ทเมนท์/ หอพัก Flat/ Apartment/ Hostel	ตึกแถว/ ห้องแถว/ เรือนแถว Row house/ Shop house/ Row room	ห้อง ภายในบ้าน Room in house	เรือ/ แพ/รถ Boat/ Raft/ Motor vehicle	อื่น ๆ <sup>1/</sup> Others <sup>1/</sup>	ไม่ทราบ Unknown		
<b>ยอดรวม</b>	<b>133,029</b>	<b>100.0</b>	<b>129,890</b>	<b>360</b>	<b>23</b>	<b>504</b>	<b>2,026</b>	<b>29</b>	<b>13</b>	<b>185</b>	<b>-</b>	<b>Total</b>	
ส้วมแบบนั่งห้อยเท้า	9,924	7.5	7,162	353	23	446	1,720	29	13	178	-	Sitting toilet	
ส้วมแบบนั่งยอง	122,691	92.2	122,332	5	-	56	292	-	-	6	-	Squat toilet	
ส้วมแบบนั่งห้อยเท้า และส้วมแบบนั่งยอง	397	0.3	379	2	-	2	14	-	-	-	-	Sitting and squat toilet	
ส้วมหลุม/ส้วมถึง/ ส้วมถ่ายลงแม่น้ำ ลำคลอง	-	-	-	-	-	-	-	-	-	-	-	Pit toilet/ Defecate into river or canal	
ไม่มีส้วม	17	0.0	17	-	-	-	-	-	-	-	-	No toilet	
ไม่ทราบ	-	-	-	-	-	-	-	-	-	-	-	Unknown	
<b>ในเขตเทศบาล</b>	<b>56,594</b>	<b>100.0</b>	<b>54,016</b>	<b>243</b>	<b>14</b>	<b>433</b>	<b>1,779</b>	<b>15</b>	<b>5</b>	<b>88</b>	<b>-</b>	<b>Municipal area</b>	
ส้วมแบบนั่งห้อยเท้า	6,458	11.4	4,213	237	14	396	1,493	15	5	84	-	Sitting toilet	
ส้วมแบบนั่งยอง	49,844	88.1	49,529	5	-	36	272	-	-	3	-	Squat toilet	
ส้วมแบบนั่งห้อยเท้า และส้วมแบบนั่งยอง	282	0.5	265	2	-	2	14	-	-	-	-	Sitting and squat toilet	
ส้วมหลุม/ส้วมถึง/ ส้วมถ่ายลงแม่น้ำ ลำคลอง	-	-	-	-	-	-	-	-	-	-	-	Pit toilet/ Defecate into river or canal	
ไม่มีส้วม	9	0.0	9	-	-	-	-	-	-	-	-	No toilet	
ไม่ทราบ	-	-	-	-	-	-	-	-	-	-	-	Unknown	
<b>นอกเขตเทศบาล</b>	<b>76,435</b>	<b>100.0</b>	<b>75,874</b>	<b>117</b>	<b>9</b>	<b>70</b>	<b>247</b>	<b>14</b>	<b>8</b>	<b>97</b>	<b>-</b>	<b>Non-municipal area</b>	
ส้วมแบบนั่งห้อยเท้า	3,467	4.5	2,949	117	9	50	227	14	8	94	-	Sitting toilet	
ส้วมแบบนั่งยอง	72,847	95.3	72,803	-	-	20	20	-	-	3	-	Squat toilet	
ส้วมแบบนั่งห้อยเท้า และส้วมแบบนั่งยอง	114	0.1	114	-	-	-	-	-	-	-	-	Sitting and squat toilet	
ส้วมหลุม/ส้วมถึง/ ส้วมถ่ายลงแม่น้ำ ลำคลอง	-	-	-	-	-	-	-	-	-	-	-	Pit toilet/ Defecate into river or canal	
ไม่มีส้วม	8	0.0	8	-	-	-	-	-	-	-	-	No toilet	
ไม่ทราบ	-	-	-	-	-	-	-	-	-	-	-	Unknown	

1/ รวมที่อยู่อาศัยในสำนักงาน

1/ Including room in office





ตารางที่ 7 คริวเรือนส่วนบุคคล จำแนกตามแหล่งที่มาของน้ำดื่ม และน้ำใช้ส่วนใหญ่ ประเภทของที่อยู่อาศัย และเขตการปกครอง (ต่อ)

Table 7 Private households by major source of drinking water and water supply, type of living quarters and area (Contd.)

แหล่งที่มาของน้ำดื่ม น้ำใช้ และเขตการปกครอง	รวม Total		ประเภทของที่อยู่อาศัย Type of living quarters									Source of drinking water, water supply and area
	ครัวเรือน Households	ร้อยละ Percent	บ้านเดี่ยว Detached house	ทาวน์เฮ้าส์/ บ้านแฝด/ ทาวน์โฮม Town house/ Duplex/ Town Home	คอนโด- มิเนียม/ แมนชั่น Condo- menium/ Mansion	แฟลต/ อพาร์ทเมนท์/ หอพัก Flat/ Apartment/ Hostel	ตึกแถว/ ห้องแถว/ เรือนแถว Row house/ Shop house/ Row room	ห้อง ภายในบ้าน Room in house	เรือ/ แพ/รถ Boat/ Raft/ Motor vehicle	อื่น ๆ <sup>1/</sup> Others <sup>1/</sup>	ไม่ทราบ Unknown	
<b>นอกเขตเทศบาล</b>												<b>Non-municipal area</b>
<b>น้ำดื่ม</b>	<b>76,435</b>	<b>100.0</b>	<b>75,874</b>	<b>117</b>	<b>9</b>	<b>70</b>	<b>247</b>	<b>14</b>	<b>8</b>	<b>97</b>	<b>-</b>	<b>Drinking water</b>
น้ำประปา	14,302	18.7	13,768	117	3	62	242	14	-	97	-	Tap water
น้ำประปาผ่านการบำบัด (ต้ม/กรอง)	427	0.6	415	-	-	8	5	-	-	-	-	Treated tap water (boiled/filtered)
น้ำบาดาล	31	0.0	31	-	-	-	-	-	-	-	-	Underground water
น้ำบ่อ	6	0.0	6	-	-	-	-	-	-	-	-	Well water
น้ำจากแม่น้ำ/ลำธาร/คลอง/ น้ำตก/ภูเขา	-	-	-	-	-	-	-	-	-	-	-	River, stream, canal, waterfall, mountain
น้ำฝน	61,056	79.9	61,056	-	-	-	-	-	-	-	-	Rain water
น้ำดื่มบรรจุขวด/ ตู้น้ำดื่มหยอดเหรียญ	613	0.8	598	-	6	-	-	-	8	-	-	Bottled water, water from vending machine
อื่น ๆ	-	-	-	-	-	-	-	-	-	-	-	Others
ไม่ทราบ	-	-	-	-	-	-	-	-	-	-	-	Unknown
<b>น้ำใช้</b>	<b>76,435</b>	<b>100.0</b>	<b>75,874</b>	<b>117</b>	<b>9</b>	<b>70</b>	<b>247</b>	<b>14</b>	<b>8</b>	<b>97</b>	<b>-</b>	<b>Water supply</b>
น้ำประปา	73,597	96.3	73,082	117	9	70	247	14	2	56	-	Tap water
น้ำประปาผ่านการบำบัด (ต้ม/กรอง)	19	0.0	19	-	-	-	-	-	-	-	-	Treated tap water (boiled/filtered)
น้ำบาดาล	102	0.1	102	-	-	-	-	-	-	-	-	Underground water
น้ำบ่อ	129	0.2	129	-	-	-	-	-	-	-	-	Well water
น้ำจากแม่น้ำ/ลำธาร/คลอง/ น้ำตก/ภูเขา	47	0.1	3	-	-	-	-	-	6	37	-	River, stream, canal, waterfall, mountain
น้ำฝน	2,539	3.3	2,539	-	-	-	-	-	-	-	-	Rain water
อื่น ๆ	3	0.0	-	-	-	-	-	-	-	3	-	Others
ไม่ทราบ	-	-	-	-	-	-	-	-	-	-	-	Unknown

1/ รวมที่อยู่อาศัยในสำนักงาน

1/ Including room in office

ตารางที่ 8 ครัวเรือนส่วนบุคคล จำแนกตามการเป็นเจ้าของเครื่องใช้ การมีอุปกรณ์เทคโนโลยี และเขตการปกครอง

Table 8 Private households by ownership of appliance, have technology and area

การเป็นเจ้าของเครื่องใช้ การมีอุปกรณ์เทคโนโลยี และเขตการปกครอง	ครัวเรือน Household				ร้อยละการเป็นเจ้าของเครื่องใช้ Percent with ownership of appliance	Ownership of appliance, have technology and area
	รวม Total	ไม่มี None	มี With appliance	ไม่ทราบ Unknown		
<b>ยอดรวม</b>						<b>Total</b>
<b>การเป็นเจ้าของเครื่องใช้</b>	-	-	-	-	-	<b>Ownership of appliance</b>
โทรทัศน์	133,029	5,837	127,188	5	95.6	Television
เครื่องเล่น วีซีดี/ดีวีดี	133,029	36,938	96,083	8	72.2	VCD/DVD player
โทรศัพท์มือถือ	133,029	15,361	117,664	5	88.5	Mobile phone
คอมพิวเตอร์	133,029	110,041	22,982	6	17.3	Computer
ตู้เย็น/ตู้แช่	133,029	17,548	115,476	5	86.8	Fridge/Cold box
ไมโครเวฟ/เตาอบ	133,029	117,382	15,641	6	11.8	Microwave
เครื่องซักผ้า	133,029	55,525	77,499	5	58.3	Washing machine
เครื่องปรับอากาศ	133,029	125,413	7,610	6	5.7	Air conditioner
รถยนต์ส่วนบุคคล/รถปิกอัพ/รถตู้	133,029	99,010	34,014	5	25.6	Car/Pick-up truck/Van
รถจักรยานยนต์	133,029	18,992	114,032	5	85.7	Motorcycle
รถแทรกเตอร์ 4 ล้อ	133,029	129,216	3,810	3	2.9	4 wheels tractor
รถไถ 2 ล้อ	133,029	64,517	68,506	6	51.5	2 wheels tractor
<b>การมีอุปกรณ์เทคโนโลยี</b>	-	-	-	-	-	<b>Have technology</b>
เคเบิลทีวี	133,029	126,999	6,025	5	4.5	Cable TV
จานดาวเทียม	133,029	91,822	41,199	8	31.0	Satellite dish
อินเทอร์เน็ต	133,029	127,643	5,383	3	4.0	Internet

ตารางที่ 8 ครั้วเรือนส่วนบุคคล จำแนกตามการเป็นเจ้าของเครื่องใช้ การมีอุปกรณ์เทคโนโลยี และเขตการปกครอง (ต่อ)

Table 8 Private households by ownership of appliance, have technology and area (Contd.)

การเป็นเจ้าของเครื่องใช้ การมีอุปกรณ์เทคโนโลยี และเขตการปกครอง	ครั้วเรือน Household				ร้อยละการเป็นเจ้าของเครื่องใช้ Percent with ownership of appliance	Ownership of appliance, have technology and area
	รวม Total	ไม่มี None	มี With appliance	ไม่ทราบ Unknown		
<b>ในเขตเทศบาล</b>						<b>Municipal area</b>
<b>การเป็นเจ้าของเครื่องใช้</b>	-	-	-	-	-	<b>Ownership of appliance</b>
โทรทัศน์	56,594	2,523	54,069	2	95.5	Television
เครื่องเล่น วีซีดี/ดีวีดี	56,594	15,551	41,038	5	72.5	VCD/DVD player
โทรศัพท์มือถือ	56,594	6,626	49,966	2	88.3	Mobile phone
คอมพิวเตอร์	56,594	44,335	12,257	2	21.7	Computer
ตู้เย็น/ตู้แช่	56,594	7,561	49,030	3	86.6	Fridge/Cold box
ไมโครเวฟ/เตาอบ	56,594	47,874	8,718	2	15.4	Microwave
เครื่องซักผ้า	56,594	22,175	34,417	2	60.8	Washing machine
เครื่องปรับอากาศ	56,594	51,232	5,358	3	9.5	Air conditioner
รถยนต์ส่วนบุคคล/รถปิกอัพ/รถตู้	56,594	39,896	16,694	3	29.5	Car/Pick-up truck/Van
รถจักรยานยนต์	56,594	8,145	48,447	2	85.6	Motorcycle
รถแทรกเตอร์ 4 ล้อ	56,594	55,047	1,545	2	2.7	4 wheels tractor
รถไถ 2 ล้อ	56,594	30,854	25,737	3	45.5	2 wheels tractor
<b>การมีอุปกรณ์เทคโนโลยี</b>	-	-	-	-	-	<b>Have technology</b>
เคเบิลทีวี	56,594	52,306	4,286	2	7.6	Cable TV
จานดาวเทียม	56,594	38,536	18,054	3	31.9	Satellite dish
อินเทอร์เน็ต	56,594	52,900	3,692	2	6.5	Internet

ตารางที่ 8 ครั้วเรือนส่วนบุคคล จำแนกตามการเป็นเจ้าของเครื่องใช้ การมีอุปกรณ์เทคโนโลยี และเขตการปกครอง (ต่อ)

Table 8 Private households by ownership of appliance, have technology and area (Contd.)

การเป็นเจ้าของเครื่องใช้ การมีอุปกรณ์เทคโนโลยี และเขตการปกครอง	ครั้วเรือน Household				ร้อยละการเป็นเจ้าของเครื่องใช้ Percent with ownership of appliance	Ownership of appliance, have technology and area
	รวม Total	ไม่มี None	มี With appliance	ไม่ทราบ Unknown		
<b>นอกเขตเทศบาล</b>						<b>Non-municipal area</b>
<b>การเป็นเจ้าของเครื่องใช้</b>	-	-	-	-	-	<b>Ownership of appliance</b>
โทรทัศน์	76,435	3,313	73,119	3	95.7	Television
เครื่องเล่น วีซีดี/ดีวีดี	76,435	21,387	55,046	3	72.0	VCD/DVD player
โทรศัพท์มือถือ	76,435	8,735	67,697	3	88.6	Mobile phone
คอมพิวเตอร์	76,435	65,706	10,725	5	14.0	Computer
ตู้เย็น/ตู้แช่	76,435	9,988	66,446	2	86.9	Fridge/Cold box
ไมโครเวฟ/เตาอบ	76,435	69,507	6,923	5	9.1	Microwave
เครื่องซักผ้า	76,435	33,351	43,082	3	56.4	Washing machine
เครื่องปรับอากาศ	76,435	74,181	2,252	3	2.9	Air conditioner
รถยนต์ส่วนบุคคล/รถปิกอัพ/รถตู้	76,435	59,113	17,320	2	22.7	Car/Pick-up truck/Van
รถจักรยานยนต์	76,435	10,848	65,585	3	85.8	Motorcycle
รถแทรกเตอร์ 4 ล้อ	76,435	74,169	2,265	2	3.0	4 wheels tractor
รถไถ 2 ล้อ	76,435	33,663	42,769	3	56.0	2 wheels tractor
<b>การมีอุปกรณ์เทคโนโลยี</b>	-	-	-	-	-	<b>Have technology</b>
เคเบิลทีวี	76,435	74,693	1,740	3	2.3	Cable TV
จานดาวเทียม	76,435	53,286	23,145	5	30.3	Satellite dish
อินเทอร์เน็ต	76,435	74,743	1,691	2	2.2	Internet

1/ รวมที่อยู่อาศัยในสำนักงาน

1/ Including room in office

ภาคผนวก



## วิธีการประมาณผล

การประมาณผลเพื่อนำเสนอผลระดับอำเภอ ประกอบด้วย 2 ส่วน คือ ส่วนที่ 1 : ลักษณะทางประชากร และ ส่วนที่ 2 : ลักษณะการอยู่อาศัยของครัวเรือนส่วนบุคคล

กำหนดให้	$h = 1,2,3,4,5$	แทนภาค
	$i = 1,2,3,\dots,A_h$	แทนจังหวัด
	$j = 1,2,3,\dots,B_i$	แทนอำเภอ
	$k = 1,2$	แทนเขตการปกครอง
	$l = 1,2$	แทนเพศ

### ส่วนที่ 1 : ลักษณะทางประชากร

#### การประมาณค่ายอดรวม

1.1 สูตรการคำนวณค่าประมาณยอดรวมของลักษณะที่ต้องการศึกษา  $Y$  ของประชากรสำหรับเพศ  $l$  เขตการปกครอง  $k$  อำเภอ  $j$  จังหวัด  $i$  ภาค  $h$  คือ

$$\hat{Y}_{1hijkl} = \frac{y_{1hijkl}}{x_{1hijkl}} X_{1hijkl} = r_{1hijkl} X_{1hijkl} \quad \dots\dots\dots (1)$$

โดยที่  $y_{1hijkl}$  คือ ค่าของลักษณะที่ต้องการศึกษา  $Y$  ของประชากรที่แจงนับได้ทั้งสิ้น สำหรับเพศ  $l$  เขตการปกครอง  $k$  อำเภอ  $j$  จังหวัด  $i$  ภาค  $h$

$x_{1hijkl}$  คือ จำนวนคน (ประชากร) ที่แจงนับได้ทั้งสิ้น สำหรับเพศ  $l$  เขตการปกครอง  $k$  อำเภอ  $j$  จังหวัด  $i$  ภาค  $h$

$X_{1hijkl}$  คือ จำนวนคน (ประชากร) ทั้งสิ้นที่ได้จากการนับจด สำหรับเพศ  $l$  เขตการปกครอง  $k$  อำเภอ  $j$  จังหวัด  $i$  ภาค  $h$

$r_{1hijkl}$  คือ อัตราส่วนของค่าของลักษณะที่ต้องการศึกษา  $Y$  ของประชากรที่แจงนับได้ทั้งสิ้น กับจำนวนคน (ประชากร) ที่แจงนับได้ทั้งสิ้น สำหรับเพศ  $l$  เขตการปกครอง  $k$  อำเภอ  $j$  จังหวัด  $i$  ภาค  $h$  ซึ่ง

$$r_{1hijkl} = \frac{y_{1hijkl}}{x_{1hijkl}} \quad \dots\dots\dots (2)$$

1.2 สูตรการคำนวณค่าประมาณยอดรวมของลักษณะที่ต้องการศึกษา  $Y$  ของประชากร สำหรับเขตการปกครอง  $k$  อำเภอ  $j$  จังหวัด  $i$  ภาค  $h$  คือ

$$\hat{Y}_{1hijk} = \sum_{l=1}^2 \hat{Y}_{1hijkl} \quad \dots\dots\dots (3)$$

1.3 สูตรการคำนวณค่าประมาณยอดรวมของลักษณะที่ต้องการศึกษา  $Y$  ของประชากร สำหรับเขต  $l$  อำเภอ  $j$  จังหวัด  $i$  ภาค  $h$  คือ

$$\hat{Y}_{1hijl} = \sum_{k=1}^2 \hat{Y}_{1hijkl} \quad \dots\dots\dots (4)$$

1.4 สูตรการคำนวณค่าประมาณยอดรวมของลักษณะที่ต้องการศึกษา  $Y$  ของประชากร สำหรับอำเภอ  $j$  จังหวัด  $i$  ภาค  $h$  คือ

$$\hat{Y}_{1hij} = \sum_{k=1}^2 \hat{Y}_{1hijk} = \sum_{l=1}^2 \hat{Y}_{1hijl} \quad \dots\dots\dots (5)$$

1.5 สูตรการคำนวณค่าประมาณยอดรวมของลักษณะที่ต้องการศึกษา  $Y$  ของประชากร สำหรับเขต  $l$  เขตการปกครอง  $k$  จังหวัด  $i$  ภาค  $h$  คือ

$$\hat{Y}_{1hikl} = \sum_{j=1}^{B_i} \hat{Y}_{1hijkl} \quad \dots\dots\dots (6)$$

1.6 สูตรการคำนวณค่าประมาณยอดรวมของลักษณะที่ต้องการศึกษา  $Y$  ของประชากร สำหรับเขตการปกครอง  $k$  จังหวัด  $i$  ภาค  $h$  คือ

$$\hat{Y}_{1hik} = \sum_{j=1}^{B_i} \hat{Y}_{1hijk} = \sum_{l=1}^2 \hat{Y}_{1hikl} \quad \dots\dots\dots (7)$$

1.7 สูตรการคำนวณค่าประมาณยอดรวมของลักษณะที่ต้องการศึกษา  $Y$  ของประชากร สำหรับเขต  $l$  จังหวัด  $i$  ภาค  $h$  คือ

$$\hat{Y}_{1hil} = \sum_{j=1}^{B_i} \hat{Y}_{1hijl} = \sum_{k=1}^2 \hat{Y}_{1hikl} \quad \dots\dots\dots (8)$$

1.8 สูตรการคำนวณค่าประมาณยอดรวมของลักษณะที่ต้องการศึกษา  $Y$  ของประชากร สำหรับจังหวัด  $i$  ภาค  $h$  คือ

$$\hat{Y}_{1hi} = \sum_{j=1}^{B_i} \hat{Y}_{1hij} = \sum_{k=1}^2 \hat{Y}_{1hik} = \sum_{l=1}^2 \hat{Y}_{1hil} \quad \dots\dots\dots (9)$$

1.9 สูตรการคำนวณค่าประมาณยอดรวมของลักษณะที่ต้องการศึกษา  $Y$  ของประชากร สำหรับเพศ  $l$  เขตการปกครอง  $k$  ภาค  $h$  คือ

$$\hat{Y}_{1hkl} = \sum_{i=1}^{A_h} \hat{Y}_{1hikl} \quad \dots\dots\dots (10)$$

1.10 สูตรการคำนวณค่าประมาณยอดรวมของลักษณะที่ต้องการศึกษา  $Y$  ของประชากร สำหรับเขตการปกครอง  $k$  ภาค  $h$  คือ

$$\hat{Y}_{1hk} = \sum_{i=1}^{A_h} \hat{Y}_{1hik} = \sum_{l=1}^2 \hat{Y}_{1hkl} \quad \dots\dots\dots (11)$$

1.11 สูตรการคำนวณค่าประมาณยอดรวมของลักษณะที่ต้องการศึกษา  $Y$  ของประชากร สำหรับเพศ  $l$  ภาค  $h$  คือ

$$\hat{Y}_{1hl} = \sum_{i=1}^{A_h} \hat{Y}_{1hil} = \sum_{k=1}^2 \hat{Y}_{1hkl} \quad \dots\dots\dots (12)$$

1.12 สูตรการคำนวณค่าประมาณยอดรวมของลักษณะที่ต้องการศึกษา  $Y$  ของประชากร สำหรับภาค  $h$  คือ

$$\hat{Y}_{1h} = \sum_{i=1}^{A_h} \hat{Y}_{1hi} = \sum_{k=1}^2 \hat{Y}_{1hk} = \sum_{l=1}^2 \hat{Y}_{1hl} \quad \dots\dots\dots (13)$$

1.13 สูตรการคำนวณค่าประมาณยอดรวมของลักษณะที่ต้องการศึกษา  $Y$  ของประชากร สำหรับเขตการปกครอง  $k$  ทวีราชอาณาจักร คือ

$$\hat{Y}_{1k} = \sum_{h=1}^5 \hat{Y}_{1hk} \quad \dots\dots\dots (14)$$

1.14 สูตรการคำนวณค่าประมาณยอดรวมของลักษณะที่ต้องการศึกษา  $Y$  ของประชากร สำหรับเพศ  $l$  ทวีราชอาณาจักร คือ

$$\hat{Y}_{1l} = \sum_{h=1}^2 \hat{Y}_{1hl} \quad \dots\dots\dots (15)$$

1.15 สูตรการคำนวณค่าประมาณยอดรวมของลักษณะที่ต้องการศึกษา  $Y$  ของประชากร สำหรับทวีราชอาณาจักร คือ

$$\hat{Y}_1 = \sum_{h=1}^5 \hat{Y}_{1h} = \sum_{k=1}^2 \hat{Y}_{1k} = \sum_{l=1}^2 \hat{Y}_{1l} \quad \dots\dots\dots (16)$$

## ส่วนที่ 2 : ลักษณะการอยู่อาศัยของครัวเรือนส่วนบุคคล

### การประมาณค่ายอดรวม

2.1 สูตรการคำนวณค่าประมาณยอดรวมของลักษณะที่ต้องการศึกษา  $Y$  ของครัวเรือนส่วนบุคคล สำหรับเขตการปกครอง  $k$  อำเภอ  $j$  จังหวัด  $i$  ภาค  $h$  คือ

$$\hat{Y}_{21hijk} = \frac{y_{21hijk}}{n_{1hijk}} N_{1hijk} = r_{21hijk} N_{1hijk} \quad \dots\dots\dots (17)$$

โดยที่  $y_{21hijk}$  คือ ค่าของลักษณะที่ต้องการศึกษา  $Y$  ของครัวเรือนส่วนบุคคลที่แจงนับได้ทั้งสิ้น สำหรับเขตการปกครอง  $k$  อำเภอ  $j$  จังหวัด  $i$  ภาค  $h$

$n_{1hijk}$  คือ จำนวนครัวเรือนส่วนบุคคลที่แจงนับได้ทั้งสิ้น สำหรับเขตการปกครอง  $k$  อำเภอ  $j$  จังหวัด  $i$  ภาค  $h$

$N_{1hijk}$  คือ จำนวนครัวเรือนส่วนบุคคลทั้งสิ้นที่ได้จากการนับจุด สำหรับเขตการปกครอง  $k$  อำเภอ  $j$  จังหวัด  $i$  ภาค  $h$

$r_{21hijk}$  คือ อัตราส่วนของค่าของลักษณะที่ต้องการศึกษา  $Y$  ของครัวเรือนส่วนบุคคลที่แจงนับได้ทั้งสิ้น กับจำนวนครัวเรือนส่วนบุคคลที่แจงนับได้ทั้งสิ้น สำหรับเขตการปกครอง  $k$  อำเภอ  $j$  จังหวัด  $i$  ภาค  $h$  ซึ่ง

$$r_{21hijk} = \frac{y_{21hijk}}{n_{1hijk}} \quad \dots\dots\dots (18)$$

2.2 สูตรการคำนวณค่าประมาณยอดรวมของลักษณะที่ต้องการศึกษา  $Y$  ของครัวเรือนส่วนบุคคล สำหรับอำเภอ  $j$  จังหวัด  $i$  ภาค  $h$  คือ

$$\hat{Y}_{21hij} = \sum_{k=1}^2 \hat{Y}_{21hijk} \quad \dots\dots\dots (19)$$

2.3 สูตรการคำนวณค่าประมาณยอดรวมของลักษณะที่ต้องการศึกษา  $Y$  ของครัวเรือนส่วนบุคคล สำหรับเขตการปกครอง  $k$  จังหวัด  $i$  ภาค  $h$  คือ

$$\hat{Y}_{21hik} = \sum_{j=1}^{B_i} \hat{Y}_{21hijk} \quad \dots\dots\dots (20)$$

2.4 สูตรการคำนวณค่าประมาณยอดรวมของลักษณะที่ต้องการศึกษา  $Y$  ของครัวเรือนส่วนบุคคล สำหรับจังหวัด  $i$  ภาค  $h$  คือ

$$\hat{Y}_{21hi} = \sum_{j=1}^{B_i} \hat{Y}_{21hij} = \sum_{k=1}^2 \hat{Y}_{21hik} \quad \text{..... (21)}$$

2.5 สูตรการคำนวณค่าประมาณยอดรวมของลักษณะที่ต้องการศึกษา  $Y$  ของครัวเรือนส่วนบุคคล สำหรับเขตการปกครอง  $k$  ภาค  $h$  คือ

$$\hat{Y}_{21hk} = \sum_{i=1}^{A_h} \hat{Y}_{21hik} \quad \text{..... (22)}$$

2.6 สูตรการคำนวณค่าประมาณยอดรวมของลักษณะที่ต้องการศึกษา  $Y$  ของครัวเรือนส่วนบุคคล สำหรับภาค  $h$  คือ

$$\hat{Y}_{21h} = \sum_{i=1}^{A_h} \hat{Y}_{21hi} = \sum_{k=1}^2 \hat{Y}_{21hk} \quad \text{..... (23)}$$

2.7 สูตรการคำนวณค่าประมาณยอดรวมของลักษณะที่ต้องการศึกษา  $Y$  ของครัวเรือนส่วนบุคคล สำหรับเขตการปกครอง  $k$  ทวีราชอาณาจักร คือ

$$\hat{Y}_{21k} = \sum_{h=1}^5 \hat{Y}_{21hk} \quad \text{..... (24)}$$

2.8 สูตรการคำนวณค่าประมาณยอดรวมของลักษณะที่ต้องการศึกษา  $Y$  ของครัวเรือนส่วนบุคคล สำหรับทวีราชอาณาจักร คือ

$$\hat{Y}_{21} = \sum_{h=1}^5 \hat{Y}_{21h} = \sum_{k=1}^2 \hat{Y}_{21k} \quad \text{..... (25)}$$

#### การปิดตัวเลข

ในตารางสถิติ ผลรวมของแต่ละจำนวนอาจไม่เท่ากับยอดรวม เนื่องจากข้อมูลแต่ละจำนวนได้มีการปิดเศษเป็นหลักพัน โดยอิสระจากกัน



ลับ



สำนักงานสถิติแห่งชาติ

สปค.2

(แบบแจกฉบับ)



# ลัษณะโนประชากรและเคหะ พ.ศ. 2553

ตอนที่ I ที่ตั้งครัวเรือน

ภาค จังหวัด อำเภอ/เขต ตำบล/แขวง

										1-7
--	--	--	--	--	--	--	--	--	--	-----

ก. บ้านเลขที่ ถนน ตรอก ซอย ตำบล หรือละแวกบ้าน (ชื่อสถานที่ถ้ามี).....  
เบอร์โทรศัพท์.....

ข. ครัวเรือนนี้อยู่ ในเขตเทศบาล..... 1 นอกเขตเทศบาล..... 2  
ชื่อเทศบาล..... ชื่อ อบต.....

เขตการปกครอง	<input type="checkbox"/>	8
เทศบาล/อบต.	<input type="checkbox"/>	9-11

ค. เขตแจกฉบับ.....

เขตแจกฉบับ	<input type="checkbox"/>	12-14
------------	--------------------------	-------

ง. หมู่ที่..... ชื่อหมู่บ้าน.....

หมู่ที่	<input type="checkbox"/>	15-16
---------	--------------------------	-------

จ. ประเภทของครัวเรือน  
ครัวเรือนส่วนบุคคล..... 1 ครัวเรือนกลุ่มบุคคล..... 2

(จากแบบ สปค.1 C17-C18)

ประเภทของครัวเรือน	<input type="checkbox"/>	17
--------------------	--------------------------	----

ฉ. เลขลำดับที่ของครัวเรือน

ลำดับที่ของครัวเรือน	<input type="checkbox"/>	18-20
----------------------	--------------------------	-------

ช. ภาษาที่ใช้พูดประจำระหว่างสมาชิกในครัวเรือน

ใช้เฉพาะภาษาไทย..... 1 ใช้ภาษาไทยปนภาษาอื่น..... 2 ใช้เฉพาะภาษาอื่น..... 3

ภาษาที่ใช้พูด	<input type="checkbox"/>	21
---------------	--------------------------	----

ภาษาอื่น ๆ ที่ใช้ (ระบุ).....

ภาษาอื่น ๆ	<input type="checkbox"/>	22-23
------------	--------------------------	-------

ซ. จำนวนสมาชิกในครัวเรือน (บันทึกหลังการแจกฉบับเสร็จแล้ว).....คน

รวมจำนวนสมาชิก	<input type="checkbox"/>	24-27
----------------	--------------------------	-------

แจกฉบับวันที่.....เดือน.....พ.ศ. 2553

บรรณารักษ์และลงรหัสวันที่.....เดือน.....พ.ศ. 2553

ชื่อตัว - ชื่อสกุล.....

ชื่อตัว - ชื่อสกุล.....

พนักงานแจกฉบับ

พนักงานบรรณารักษ์และลงรหัส

0 0 0 2 ตอนที่ 2 ลักษณะทางประชากร

ถามทุกคน							
ลำดับที่	ชื่อตัวและชื่อสกุล	ความเกี่ยวพันกับหัวหน้าครัวเรือน	เพศ	อายุ	เดือนและปีเกิด	ศาสนา	
(มีชื่อในทะเบียนบ้านหรือไม่ก็ได้)	บันทึก ยศ คำนำหน้าชื่อ ชื่อตัวและชื่อสกุล (เรียงตามลำดับ) ดังนี้	".....(ชื่อ)..... เป็นอะไร กับหัวหน้าครัวเรือน"		".....(ชื่อ)..... อายุเท่าใด"	".....(ชื่อ)..... เกิดเดือน และปีอะไร"	".....(ชื่อ)..... นับถือ ศาสนาอะไร"	
	หัวหน้าครัวเรือน	สมาชิกในครัวเรือนส่วนบุคคล	ชาย..... 1 หญิง..... 2	อายุเต็มปีบริบูรณ์ ถึงวันคล้ายวันเกิด ครั้งสุดท้ายก่อนวันที่ 1 ก.ค. 2553	- ให้บันทึกรหัส เดือนและปีเกิด เช่น ถ้าเกิดเดือนมิถุนายน พ.ศ. 2525 ให้บันทึก เดือน "6" ปี (พ.ศ.) "525" (ให้บันทึกตัวเลข 3 หลักหลัง)	บันทึกรหัส พุทธ..... 1 อิสลาม..... 2 คริสต์..... 3 ฮินดู..... 4 ซุนนี..... 5 ซิกข์..... 6 อื่น ๆ..... 7 ไม่มีศาสนา... 8	
	บุตรที่ยังไม่ได้สมรส (เรียงตามลำดับอายุมากไปน้อย)	บุตร (รวมบุตรเลี้ยงและบุตรบุญธรรม) - ยังไม่ได้สมรส..... 3 - สมรสแล้ว..... 4		ถ้าอายุไม่ถึง 1 ปี บันทึก "0" ชิดขวา	- ถ้าไม่ทราบ เดือนปีเกิด "ไม่ต้องบันทึก"		
	พ่อ แม่ พ่อตา แม่ยาย ปู่ ย่า ตา ยาย ญาติอื่น ๆ ผู้อาศัย/คนรับใช้/คนงาน	บุตรชาย บุตรสะใภ้..... 5 บุตรของบุตร..... 6 พ่อ แม่ พ่อตา แม่ยาย ปู่ ย่า ตา ยาย ญาติอื่น ๆ..... 7 ผู้อาศัย/คนรับใช้/คนงาน..... 8					
		สมาชิกในครัวเรือนกลุ่มบุคคล คนงาน..... 8 พระสงฆ์/เณร..... 9 อื่น ๆ..... 0			เดือน	ปี (พ.ศ.)	
F1	F2	F3	F4	F5	F6	F7	F8

						2	
						2	
						2	
						2	
						2	
						2	





0 0 0 4		ตอนที่ 2 ลักษณะทางประชากร (ต่อ)					
ถามอายุตั้งแต่ 10 ปีขึ้นไป		ถามอายุตั้งแต่ 13 ปีขึ้นไป					
การอ่านออกและเขียนได้		ถามเฉพาะเพศหญิง			สถานภาพสมรส ( ณ วันที่ 1 ก.ค. 2553 )		
".....(ชื่อ)..... อ่านออกและเขียนหนังสือภาษาไทย และภาษาอื่นได้หรือไม่"		".....(ชื่อ)..... มีบุตรที่ให้กำเนิดเอง และมีชีวิตอยู่ขณะคลอด หรือไม่"			".....(ชื่อ)..... เป็นโสด สมรส หม้าย หย่า หรือแยกกันอยู่"		
ภาษาไทย	ภาษาอื่น	บันทึกรหัส	บุตรที่มีชีวิตอยู่	บุตรที่เสียชีวิตแล้ว	บันทึกรหัส		
บันทึกรหัส ได้..... 1 ไม่ได้..... 0	- ได้ ให้ระบุภาษา • ถ้าได้มากกว่า 1 ภาษา ให้ระบุ ภาษาที่อ่านออก และเขียนได้มากที่สุด  - ไม่ได้ ให้บันทึก รหัส "0" ขีดขวา  ( พนักงานแรงงาน เป็นผู้บันทึก รหัส )	มี..... 1 ( ตามต่อไป ) ไม่มี..... 0 ( เข้าไปถาม F18 )			โสด..... 1 สมรส/อยู่กินฉันท์สามีภรรยา..... 2 หม้าย..... 3 หย่า..... 4 แยกกันอยู่..... 5 เคยสมรส แต่ไม่ทราบสถานภาพ..... 6		
		← ถ้าไม่มี ให้บันทึก "0" ขีดขวา →					
		อยู่ในครัวเรือนนี้		อยู่ที่อื่น			
<b>F14</b>		<b>F15</b>		<b>F16</b>		<b>F17</b>	
<b>F18</b>		<b>F16</b>		<b>F17</b>		<b>F18</b>	

□	□ □	□	□ □	□ □	□ □	□
□	□ □	□	□ □	□ □	□ □	□
□	□ □	□	□ □	□ □	□ □	□
□	□ □	□	□ □	□ □	□ □	□
□	□ □	□	□ □	□ □	□ □	□
□	□ □	□	□ □	□ □	□ □	□
□	□ □	□	□ □	□ □	□ □	□
57	58	60	61	63	65	67

0 0 0 5		ตอนที่ 2 ลักษณะทางประชากร (ต่อ)				
ถามอายุตั้งแต่ 15 ปีขึ้นไป				ถามทุกคน		
อาชีพหลักในรอบปีที่แล้ว ( 1 ก.ค. 2552 - 30 มิ.ย. 2553 )		ถามเฉพาะผู้บันทึกอาชีพใน F19			สถานที่เกิด	
อาชีพหลักในรอบปีที่แล้ว ( 1 ก.ค. 2552 - 30 มิ.ย. 2553 )		ประเภทกิจการ/ลักษณะกิจกรรม ของสถานที่ทำงาน	สถานภาพ การทำงาน	ปัจจุบัน สถานที่ทำงานของ .....(ชื่อ).....อยู่ที่ไหน	".....(ชื่อ)..... เกิดที่จังหวัด/ประเทศใด"	
"ในรอบปีที่แล้ว.....(ชื่อ).....ทำงานหรือไม่" - ถ้าไม่ทำงาน ให้บันทึก "ไม่ทำ" (ข้ามไปถาม F23) - ถ้าทำงาน ให้บันทึก "หน้าที่ที่ได้รับผิดชอบ..... และ ตำแหน่ง (ถ้ามี)....." ( ถ้าทำงานหลายอย่าง ให้บันทึก งานที่ใช้เวลาทำมากที่สุด ) เช่น ควบคุมระบบคลังสินค้า ( ผู้จัดการ ) บรรจุสายไฟลงกล่อง เจ้าของกิจการร้านตัดเย็บเสื้อผ้า/ช่างตัดเย็บเสื้อผ้า ครูสอนระดับประถมศึกษา สัตวแพทย์ ช่างรถแท็กซี่/ช่างรถตามบ้าน ลงรายการบัญชี วิศวกรไฟฟ้า ทำนข้าวเพื่อขาย รับจ้างล้างจาน ขายข้าวแกง ( บันทึกรหัสในสำนักงาน )		บันทึก ประเภทกิจการ/ลักษณะกิจกรรม อย่างละเอียด เช่น โรงงานผลิตน้ำอัดลม โรงงานผลิตสายไฟ ร้านตัดเย็บเสื้อผ้า โรงเรียนระดับมัธยมศึกษา โรงพยาบาลสัตว์ การซ่อมรถแท็กซี่/บริการซ่อมรถส่วนตัว บริษัทรับทำบัญชี/ร้านขายปลีกอุปกรณ์ก่อสร้าง การไฟฟ้าฝ่ายผลิต การปลูกข้าว ร้านขายก๋วยเตี๋ยว รถเข็นขายข้าวแกง	บันทึกรหัส การทำงาน ".....(ชื่อ)..... ทำงานในฐานะอะไร" นายจ้าง..... 1 ผู้ประกอบธุรกิจส่วนตัว โดยไม่มีลูกจ้าง..... 2 ผู้ช่วยธุรกิจในครัวเรือน โดยไม่ได้รับค่าจ้าง... 3 ลูกจ้างรัฐบาล..... 4 ลูกจ้างรัฐวิสาหกิจ..... 5 ลูกจ้างเอกชน..... 6 สมาชิกของ การรวมกลุ่ม..... 7	บันทึกรหัส ปัจจุบัน สถานที่ทำงานของ .....(ชื่อ).....อยู่ที่ไหน ถ้าทำงาน • ในประเทศไทย ให้บันทึก ชื่อจังหวัดที่ทำงาน • ต่างประเทศ ให้บันทึก รหัส "78" - ถ้าปัจจุบันไม่ทำงาน ให้บันทึก รหัส "98"  ( พนักงานแฉงนับ เป็นผู้บันทึกรหัส )	ถ้าเกิด • ในประเทศไทย ให้บันทึก ชื่อจังหวัดที่เกิด • ต่างประเทศ ให้บันทึก ชื่อประเทศที่เกิด  ( พนักงานแฉงนับเป็นผู้บันทึกรหัส ) จังหวัด   ประเทศ	
F19		F20	F21	F22	F23	
[ ] [ ] [ ] [ ] [ ]		[ ] [ ] [ ] [ ] [ ]	[ ]	[ ] [ ]	[ ] [ ] [ ] [ ] [ ]	
[ ] [ ] [ ] [ ] [ ]		[ ] [ ] [ ] [ ] [ ]	[ ]	[ ] [ ]	[ ] [ ] [ ] [ ] [ ]	
[ ] [ ] [ ] [ ] [ ]		[ ] [ ] [ ] [ ] [ ]	[ ]	[ ] [ ]	[ ] [ ] [ ] [ ] [ ]	
[ ] [ ] [ ] [ ] [ ]		[ ] [ ] [ ] [ ] [ ]	[ ]	[ ] [ ]	[ ] [ ] [ ] [ ] [ ]	
[ ] [ ] [ ] [ ] [ ]		[ ] [ ] [ ] [ ] [ ]	[ ]	[ ] [ ]	[ ] [ ] [ ] [ ] [ ]	
[ ] [ ] [ ] [ ] [ ]		[ ] [ ] [ ] [ ] [ ]	[ ]	[ ] [ ]	[ ] [ ] [ ] [ ] [ ]	
[ ] [ ] [ ] [ ] [ ]		[ ] [ ] [ ] [ ] [ ]	[ ]	[ ] [ ]	[ ] [ ] [ ] [ ] [ ]	
[ ] [ ] [ ] [ ] [ ]		[ ] [ ] [ ] [ ] [ ]	[ ]	[ ] [ ]	[ ] [ ] [ ] [ ] [ ]	
68		72	76	77	79 81	



ตอนที่ 2 ลักษณะทางประชากร (ต่อ)

ถามทุกคน							
ระยะเวลา การอยู่อาศัย ในเทศบาล/อบต.นี้ ".....(ชื่อ)..... อยู่ในเทศบาล/อบต.นี้ ติดต่อกันมากี่ปีแล้ว"	ลักษณะการย้ายถิ่น				ความพิการ ที่เห็นเด่นชัด ".....(ชื่อ)..... มีลักษณะความพิการ ดังต่อไปนี้หรือไม่"	ผู้ให้ข้อมูล	
	ถามเฉพาะผู้ที่บันทึกรหัส "0 - 5" ใน F24			ถามเฉพาะ ผู้ย้ายถิ่น ภายใน ประเทศไทย			เหตุผล ในการย้ายถิ่น
	สถานที่อยู่สุดท้ายก่อนย้ายมาอยู่เทศบาล/อบต.นี้ ".....(ชื่อ).....อยู่ที่ไหนก่อนย้ายมาอยู่เทศบาล/อบต.นี้" (ตอบได้เพียง 1 คำตอบ)						
บันทึกรหัส	ถ้าย้าย ภายในจังหวัด	ถ้าย้าย มาจากจังหวัดอื่น	ถ้าย้าย มาจากต่างประเทศ	".....(ชื่อ)..... ย้ายมาจาก เทศบาล/อบต."	".....(ชื่อ)..... ย้ายถิ่น เพราะสาเหตุใด"	บันทึกรหัส	บันทึกรหัส
ไม่เกิน 1 ปี..... 0	ภายในอำเภอเดิม	ให้บันทึก ชื่อจังหวัด	ให้บันทึก ชื่อประเทศ	บันทึกรหัส	บันทึกรหัส	ไม่มี..... 0	เจ้าตัวตนเอง..... 1
1 ปี..... 1	ให้บันทึก ชื่ออำเภอเดิม		(ข้ามไปถาม F27)	เทศบาล..... 1	ทางนทำ..... 1	มี	คนอื่นตอบ
2 ปี..... 2	ย้ายต่างอำเภอ			อบต. .... 2	หน้าที่การงาน..... 2	- ตามอดทั้ง 2 ข้าง..... 1	- คนในครัวเรือน..... 2
3 ปี..... 3	ให้บันทึก ชื่ออำเภอสุดท้าย ก่อนย้ายมา				เพื่อการศึกษา..... 3	- พุดไม้ได้/เป็นไม้/ พุดไม่รู้เรื่อง..... 2	- คนนอกครัวเรือน... 3
4 ปี..... 4					ติดตามบุคคล ในครัวเรือน..... 4	- แขนงขาขาด ตั้งแต่ข้อมือ/ ข้อเท้าขึ้นมอย่างน้อย 1 ข้าง/อัมพาต..... 3	
ไม่ทราบเวลา แต่น้อยกว่า 5 ปี..... 5					กลับภูมิลำเนา..... 5	- มีอาการทางจิต/ไวอาวาย/ ย้ายที่อยู่อาศัย..... 6	
อยู่ตั้งแต่ 5 ปีขึ้นไป หรืออยู่ที่นั่นตั้งแต่เกิด... 6					ย้ายเข้าครัวเรือน สถาบัน..... 7	- ออทิสติก..... 5	
(ถ้าบันทึกรหัส 6 ข้ามไปถาม F28)					อื่น ๆ..... 8	- พัฒนาการทางสมองช้า/ ปัญญาอ่อน..... 6	
	(พนักงานแจนนับเป็นผู้บันทึกรหัส)					- พิการมากกว่า 1 ลักษณะ จากรหัส 1 - 6..... 7	
<b>F24</b>	<b>F25</b>			<b>F26</b>	<b>F27</b>	<b>F28</b>	<b>F29</b>

<input type="checkbox"/>	<input type="checkbox"/>	<input type="checkbox"/>	<input type="checkbox"/>	<input type="checkbox"/>	<input type="checkbox"/>	<input type="checkbox"/>	<input type="checkbox"/>
<input type="checkbox"/>	<input type="checkbox"/>	<input type="checkbox"/>	<input type="checkbox"/>	<input type="checkbox"/>	<input type="checkbox"/>	<input type="checkbox"/>	<input type="checkbox"/>
<input type="checkbox"/>	<input type="checkbox"/>	<input type="checkbox"/>	<input type="checkbox"/>	<input type="checkbox"/>	<input type="checkbox"/>	<input type="checkbox"/>	<input type="checkbox"/>
<input type="checkbox"/>	<input type="checkbox"/>	<input type="checkbox"/>	<input type="checkbox"/>	<input type="checkbox"/>	<input type="checkbox"/>	<input type="checkbox"/>	<input type="checkbox"/>
<input type="checkbox"/>	<input type="checkbox"/>	<input type="checkbox"/>	<input type="checkbox"/>	<input type="checkbox"/>	<input type="checkbox"/>	<input type="checkbox"/>	<input type="checkbox"/>
<input type="checkbox"/>	<input type="checkbox"/>	<input type="checkbox"/>	<input type="checkbox"/>	<input type="checkbox"/>	<input type="checkbox"/>	<input type="checkbox"/>	<input type="checkbox"/>
<input type="checkbox"/>	<input type="checkbox"/>	<input type="checkbox"/>	<input type="checkbox"/>	<input type="checkbox"/>	<input type="checkbox"/>	<input type="checkbox"/>	<input type="checkbox"/>
84	85	87	89	92	93	94	95



0007

### ตอนที่ 3 ลักษณะการอยู่อาศัยของครัวเรือนส่วนบุคคล

ให้บันทึกรหัสลงใน

#### H1. "ประเภทที่อยู่อาศัยของครัวเรือนนี้"

(ถ้ามีหลายประเภท ให้บันทึกตามที่หัวหน้าครัวเรือนอยู่)

บ้านเดี่ยว.....	1	<input type="text"/>	H1
ทาวน์เฮ้าส์/บ้านแฝด/ทาวน์โฮม.....	2	96	
คอนโดมิเนียม/แมนชั่น.....	3		
แฟลต/อพาร์ทเมนท์/หอพัก.....	4		
ตึกแถว/ห้องแถว/เรือนแถว.....	5		
ห้องภายในบ้าน.....	6	} (ข้ามไปข้อ H3)	
ห้องภายในสำนักงาน.....	7		
เรือ/แพ/รถ.....	8		
อื่น ๆ (ระบุ).....	0		

#### H2. "ลักษณะของที่อยู่อาศัย" (ถามเฉพาะ H1 บันทึกที่รหัส 1-5)

ตึก.....	1	<input type="text"/>	H2
ไม้.....	2	97	
ครึ่งตึกครึ่งไม้.....	3		
ใช้วัสดุไม้ถาวรในท้องถิ่น เช่น ไม้ไผ่ ไบจาก.....	4		
ใช้วัสดุใช้แล้ว/วัสดุเหลือใช้ เช่น ไม้ ลัง.....	5		
อื่น ๆ (ระบุ).....	6		

#### H3. "ลักษณะการครอบครอง ที่อยู่อาศัย ของคนในครัวเรือน" (ไม่รวมที่ดิน)

เป็นเจ้าของ			
- มี ภาระการผ่อนชำระ.....	1	<input type="text"/>	H3
- ไม่มี ภาระการผ่อนชำระ.....	2	98	
เช่าซื้อ.....	3		
เช่า.....	4	} (ข้ามไปข้อ H5)	
อยู่โดยไม่เสียค่าเช่าเพราะ			
- เป็นส่วนหนึ่งของค่าง้าง.....	5		
- ให้อยู่เปล่า.....	6		
อื่น ๆ (ระบุ).....	7		

#### H4. "ลักษณะการครอบครอง ที่ดิน ที่เป็นที่ตั้งของที่อยู่อาศัย"

(ถามเฉพาะ H3 บันทึกที่รหัส 1 - 3)

เป็นเจ้าของ.....	1	<input type="text"/>	H4
เช่าซื้อที่ดิน.....	2	99	
เช่า.....	3		
ไม่เสียค่าเช่าที่ดิน.....	4		
อื่น ๆ (ระบุ).....	5		

#### H5. "ครัวเรือนนี้มีห้องนอนและห้องอื่น ๆ ที่ใช้นอนกี่ห้อง" (บันทึก "จำนวน" ซิตขวา)

(ถ้า ไม่มี บันทึก "0" ซิตขวา)

ห้องนอน.....	<input type="text"/>	<input type="text"/>	H5A
	100		
ห้องอื่น ๆ ที่ใช้นอน.....	<input type="text"/>	<input type="text"/>	H5B
	102		

#### H6. "ครัวเรือนนี้ส่วนใหญ่ใช้แสงสว่างชนิดใด"

ไฟฟ้า		<input type="text"/>	H6
- การไฟฟ้า.....	1	104	
- พลังงานแสงอาทิตย์ (โซลาเซลล์).....	2		
- บ้านถาวร.....	3		
อื่น ๆ (ระบุ).....	4		

#### H7. "ครัวเรือนนี้ส่วนใหญ่ใช้เชื้อเพลิงชนิดใดประกอบอาหาร"

ก๊าซ.....	1	<input type="text"/>	H7
ถ่าน/ฟืน/เศษไม้.....	2	105	
ไฟฟ้า.....	3		
น้ำมันก๊าด/อื่น ๆ (ระบุ).....	4		
ไม่มีการหุงต้ม.....	5		

#### H8. "ครัวเรือนนี้ส่วนใหญ่ใช้ส้วมประเภทใด"

ส้วมแบบนั่งห้อยเท้า.....	1	<input type="text"/>	H8
ส้วมแบบนั่งยอง.....	2	106	
ส้วมแบบนั่งห้อยเท้า และส้วมแบบนั่งยอง.....	3		
ส้วมหลุม/ส้วมถัง/ส้วมถ้ำยลงแม่น้ำ ลำคลอง.....	4		
ไม่มีส้วม.....	5		

#### H9. "ครัวเรือนนี้ส่วนใหญ่ใช้ น้ำดื่ม และน้ำใช้ จากแหล่งใด"

(บันทึกที่รหัสประเภท น้ำดื่ม ใน H9A และ  
รหัสประเภท น้ำใช้ ใน H9B)

น้ำประปา.....	1	น้ำดื่ม	
น้ำประปาผ่านการบำบัด (ต้ม/กรอง).....	2	<input type="text"/>	H9A
น้ำบาดาล.....	3	107	
น้ำบ่อ.....	4	น้ำใช้	
น้ำจากแม่น้ำ/ลำธาร/คลอง/น้ำตก/ภูเขา.....	5	<input type="text"/>	H9B
น้ำฝน.....	6	108	
น้ำดื่มบรรจุขวด/ตู้ น้ำดื่มหยอดเหรียญ.....	7		
อื่น ๆ (ระบุ).....	8		

**ตอนที่ 3 ลักษณะการอยู่อาศัยของครัวเรือนส่วนบุคคล (ต่อ)**

 ให้บันทึกรหัสลงใน 
**HIO. "ณ วันที่ 1 ก.ค. 2553 ครัวเรือนเป็นเจ้าของเครื่องใช้เหล่านี้หรือไม่"**

ถ้า "เป็นเจ้าของ" บันทึกรหัส "1"

"ไม่เป็นเจ้าของ" บันทึกรหัส "0"

โทรทัศน์.....	<input type="checkbox"/>	HIOA	เครื่องซักผ้า.....	<input type="checkbox"/>	HIOG
เครื่องเล่น VCD/DVD.....	<input type="checkbox"/>	HIOB	เครื่องปรับอากาศ.....	<input type="checkbox"/>	HIOH
โทรศัพท์มือถือ.....	<input type="checkbox"/>	HIOC	รถยนต์ส่วนบุคคล/รถจักรยานยนต์.....	<input type="checkbox"/>	HIOI
คอมพิวเตอร์.....	<input type="checkbox"/>	HIOD	รถจักรยานยนต์.....	<input type="checkbox"/>	HIOJ
ตู้เย็น/ตู้แช่.....	<input type="checkbox"/>	HIOE	รถแทรกเตอร์ 4 ล้อ.....	<input type="checkbox"/>	HIOK
ไมโครเวฟ/เตาอบ.....	<input type="checkbox"/>	HIOF	รถไถ 2 ล้อ (รถไถเดินตาม).....	<input type="checkbox"/>	HIOL

109 - 114

115 - 120

**HIH. "ณ วันที่ 1 ก.ค. 2553 ในครัวเรือนมีอุปกรณ์/การใช้เทคโนโลยี เหล่านี้หรือไม่"**

ถ้า "มี" บันทึกรหัส "1"

"ไม่มี" บันทึกรหัส "0"

เคเบิลทีวี.....	<input type="checkbox"/>	HIHA
	121	
จานดาวเทียม.....	<input type="checkbox"/>	HIHB
	122	
อินเทอร์เน็ต.....	<input type="checkbox"/>	HIIC
	123	



0 0 0 2 **Part 2 Population questions**

Ask everyone

Ordered number	Names and surname	Relationship to household head	Sex	Age	Month and year of birth		Religion
(May/may not have name in house registration)	Record military rank, title, name and surname In the following order:	<b>"What relationship with household head is [name]?"</b>  Record code <b>Member of private household</b> Head..... 1 Spouse..... 2 Children (Including adopted and foster) - Unmarried..... 3 - Married..... 4 Child-in-law..... 5 Grandchildren..... 6 Parents, grandparents and other relatives..... 7 Non-relative/servants/workers... 8 <b>Member of group of people household</b> Workers..... 8 Monk..... 9 Others..... 0	Record code Male..... 1 Female.... 2	Record age at the last birthday before 1-July-10  If aged less than 1 year, record "0", align right	- Record code of month and year of birth e.g. If born on June, 2525 B.E. Record month "6" year (B.E.) "525" (Record the last 3 digits)  - If unknown month/year of birth "Leave it blank"		<b>"What religion is [name]?"</b>  Record code Buddhism..... 1 Islam..... 2 Christianity.... 3 Hinduism..... 4 Confucianism... 5 Sikhism..... 6 Others..... 7 No religion..... 8
<b>F1</b>	<b>F2</b>	<b>F3</b>	<b>F4</b>	<b>F5</b>	<b>Month</b>	<b>Year (B.E.)</b>	<b>F8</b>

<input type="text"/>	<input type="text"/>	<input type="text"/>	<input type="text"/>	<input type="text"/>	<input type="text"/>	2 <input type="text"/>	<input type="text"/>
<input type="text"/>	<input type="text"/>	<input type="text"/>	<input type="text"/>	<input type="text"/>	<input type="text"/>	2 <input type="text"/>	<input type="text"/>
<input type="text"/>	<input type="text"/>	<input type="text"/>	<input type="text"/>	<input type="text"/>	<input type="text"/>	2 <input type="text"/>	<input type="text"/>
<input type="text"/>	<input type="text"/>	<input type="text"/>	<input type="text"/>	<input type="text"/>	<input type="text"/>	2 <input type="text"/>	<input type="text"/>
<input type="text"/>	<input type="text"/>	<input type="text"/>	<input type="text"/>	<input type="text"/>	<input type="text"/>	2 <input type="text"/>	<input type="text"/>
<input type="text"/>	<input type="text"/>	<input type="text"/>	<input type="text"/>	<input type="text"/>	<input type="text"/>	2 <input type="text"/>	<input type="text"/>

Ask everyone		Ask people aged 3 years or over				
Nationality	Name in household registration	Education (As of 1-July-10)				
"What nationality is [name]?"	"Does [name] have his/her name in this household registration?"	Level	Record code	Level	Record code	Ask people who are currently studying in F11
		Not study/never attained/never completed..... 0 Study/graduated in - Preschool..... 1 - Primary school..... 2 - Lower secondary school..... 3 - Upper secondary school..... 4 - Vocational certificate..... 5 - Certificate, higher than upper secondary school ..... 6 - Diploma..... 7 - High vocational certificate..... 8 - Bachelor..... 9 - Certificate, higher than bachelor..... 10 - Master..... 11 - Certificate, higher than master..... 12 - Ph.D..... 13 - Certificate, higher than Ph.D./medical specialist..... 14 - Non-formal education (Kor-Sor-Nor) ..... 15 - International school education..... 16	- Buddhist education ..... 17 - Dharma branch..... 17 - Pali branch..... 18 - Islamic school..... 19 - Others (e.g. short vocational course)..... 20	<b>How to record</b> <b>Level of educational enrollment (F11), level of highest educational attainment (F12)</b> - If currently enrolling/ever studied/already completed Record Level = code 1 - 20 Year = year/grade/level of non-formal education (If study in Dharma branch, record 1 <sup>st</sup> , 2 <sup>nd</sup> , 3 <sup>rd</sup> year) - If currently enrolling/ever studied/already completed, but unknown level/year Record level/year = 98 - If not study/never attained/never completed Record level and year = 0, align right	"Where does [name] normally study?"  If study in • Thailand Record the name of province  • Overseas country Record code "78"	
- Have nationality Record "nationality" e.g. Nationality <i>Thai</i> Code <input type="text" value="7"/> <input type="text" value="6"/> <input type="text" value="4"/> Nationality <i>Chinese</i> Code <input type="text" value="1"/> <input type="text" value="5"/> <input type="text" value="6"/> Nationality <i>Burmese</i> Code <input type="text" value="1"/> <input type="text" value="0"/> <input type="text" value="4"/> - No nationality Record "No nationality" Code <input type="text" value="9"/> <input type="text" value="9"/> <input type="text" value="8"/> (Record code by enumerator)	Have in this household..... 1 Have in other place - This province..... 2 - Other province..... 3 Do not have in Thailand but in other country..... 4 Not at all..... 5	<b>Educational enrollment</b> "Is [name] currently studying?" Level      Year/grade/level of non-formal education	<b>Highest educational attainment</b> What is the highest level of education attained by [name]? Level      Year/grade/level of non-formal education	(Record code by enumerator)		
<b>F9</b>	<b>F10</b>	<b>F11</b>		<b>F12</b>		<b>F13</b>

<input type="text" value=""/>	<input type="text" value=""/>	<input type="text" value=""/>	<input type="text" value=""/>	<input type="text" value=""/>	<input type="text" value=""/>	<input type="text" value=""/>
<input type="text" value=""/>	<input type="text" value=""/>	<input type="text" value=""/>	<input type="text" value=""/>	<input type="text" value=""/>	<input type="text" value=""/>	<input type="text" value=""/>
<input type="text" value=""/>	<input type="text" value=""/>	<input type="text" value=""/>	<input type="text" value=""/>	<input type="text" value=""/>	<input type="text" value=""/>	<input type="text" value=""/>
<input type="text" value=""/>	<input type="text" value=""/>	<input type="text" value=""/>	<input type="text" value=""/>	<input type="text" value=""/>	<input type="text" value=""/>	<input type="text" value=""/>
<input type="text" value=""/>	<input type="text" value=""/>	<input type="text" value=""/>	<input type="text" value=""/>	<input type="text" value=""/>	<input type="text" value=""/>	<input type="text" value=""/>
<input type="text" value=""/>	<input type="text" value=""/>	<input type="text" value=""/>	<input type="text" value=""/>	<input type="text" value=""/>	<input type="text" value=""/>	<input type="text" value=""/>
<input type="text" value=""/>	<input type="text" value=""/>	<input type="text" value=""/>	<input type="text" value=""/>	<input type="text" value=""/>	<input type="text" value=""/>	<input type="text" value=""/>
43	46	47	49	51	53	55





**Part 2 Population questions (continued)**

Ask people aged 10 years or over		Ask people aged 13 years or over				
Literacy		Ask female only			Marital status <i>(As of 1-July-10)</i>	
"Can [name] read and write in Thai and/or other languages?"		"Does [name] have biological children?"	"How many biological children has [name] given birth to? <i>(Including still alive and deceased as of 1-July-10)</i>			
Thai	Other languages		Record code	Still alive children	Deceased children	Record code
Record code		Yes..... 1			Single..... 1	
Able..... 1	- Able, <b>specify the language</b>	(Continued)			Married or consensual union..... 2	
Unable..... 0	• If more than 1 language, specify the most fluent language	No..... 0			Widowed..... 3	
	- Unable	(Skip to F18)			Divorced..... 4	
	Record code "0", align right				Separated..... 5	
					Ever married but unknown current status..... 6	
			← If none, record "0", align right →			
			Living in this house	Living elsewhere		
	<b>F14</b>	<b>F15</b>	<b>F16</b>		<b>F17</b>	<b>F18</b>

<input type="text"/>	..... <input type="text"/>	<input type="text"/>	<input type="text"/>	<input type="text"/>	<input type="text"/>	<input type="text"/>
<input type="text"/>	..... <input type="text"/>	<input type="text"/>	<input type="text"/>	<input type="text"/>	<input type="text"/>	<input type="text"/>
<input type="text"/>	..... <input type="text"/>	<input type="text"/>	<input type="text"/>	<input type="text"/>	<input type="text"/>	<input type="text"/>
<input type="text"/>	..... <input type="text"/>	<input type="text"/>	<input type="text"/>	<input type="text"/>	<input type="text"/>	<input type="text"/>
<input type="text"/>	..... <input type="text"/>	<input type="text"/>	<input type="text"/>	<input type="text"/>	<input type="text"/>	<input type="text"/>
<input type="text"/>	..... <input type="text"/>	<input type="text"/>	<input type="text"/>	<input type="text"/>	<input type="text"/>	<input type="text"/>
57	58	60	61	63	65	67



**Part 2 Population questions (continued)**

Ask people aged 15 years or over				Ask everyone	
Main occupation in the previous year (1-July-09 to 30-June-10)  "During the past year, what occupation did [name] spend the most time?"  - If not work, Record "Did not work" (Skip to F23)  - If work, Record "responsibility..... and position (if possible) ....."  (If more than one, Record the most time spent)  e.g. Controlling warehouse system (Manager) Packing electrical wire into box Owner of tailor's shop/tailor Teacher in primary school Veterinarian Taxi driver/chauffeur Recording an account Electrical engineer Cultivating rice for sell Employed as dish cleaner Selling rice and curry  (Record code at office)	Ask only those who record occupation in F19			Place of birth	
	Type of industry or activity of work place  "What type of activity was [name]'s work place?"  Record  Type of industry/characteristics of work in details  e.g. Soft drink product company Electrical wire factory Tailor's shop Secondary school Veterinary hospital Taxi service/private car driver service Dealer shop for construction equipments The Electricity Generating Authority Growing rice for sale Noodles' shop Rice and curry pushcart  (Record code at office)	Work status  "What was [name]'s work status?"  Record code Employer..... 1 Own account worker without employee..... 2 Unpaid family worker..... 3 Government employee..... 4 State-owned enterprise employee..... 5 Private employee..... 6 Member of cooperative..... 7  (Record code by enumerator)	"At present, where is [name]'s work place?"  - If the work place is in • Thailand Record province of work place  • Overseas country Record code "78"  - If not work Record code "98"  (Record code by enumerator)	"What province/country was [name] born?"  If born in • Thailand Record province of birth  • Overseas country Record country of birth  (Record code by enumerator)	
F19	F20	F21	F22	Province	Country

<input type="text"/>	<input type="text"/>	<input type="text"/>	<input type="text"/>	<input type="text"/>	<input type="text"/>
<input type="text"/>	<input type="text"/>	<input type="text"/>	<input type="text"/>	<input type="text"/>	<input type="text"/>
<input type="text"/>	<input type="text"/>	<input type="text"/>	<input type="text"/>	<input type="text"/>	<input type="text"/>
<input type="text"/>	<input type="text"/>	<input type="text"/>	<input type="text"/>	<input type="text"/>	<input type="text"/>
<input type="text"/>	<input type="text"/>	<input type="text"/>	<input type="text"/>	<input type="text"/>	<input type="text"/>
<input type="text"/>	<input type="text"/>	<input type="text"/>	<input type="text"/>	<input type="text"/>	<input type="text"/>
<input type="text"/>	<input type="text"/>	<input type="text"/>	<input type="text"/>	<input type="text"/>	<input type="text"/>
<input type="text"/>	<input type="text"/>	<input type="text"/>	<input type="text"/>	<input type="text"/>	<input type="text"/>



**Part 2 Population questions (continued)**

Ask everyone

Duration in current municipality/local administration  "How many years has [name] lived continuously in this municipality/Tambon Administrative Organization?"  Record code Less than 1 year..... 0 1 year..... 1 2 years..... 2 3 years..... 3 4 years..... 4 Unknown accurate time but less than 5 yrs... 5 5 years or more/ since born..... 6 <i>(If code 6, skip to F28)</i>	Details of migration				Visible disabilities  "Does [name] have difficulty in the following?"  Record code No..... 0 Yes - Blindness in both eyes..... 1 - Unable to talk/communicate/ understand..... 2 - Lost arm or leg above wrist or ankle at least 1 side/ paralysis..... 3 - Psychiatric disorder/noisiness/ aggression/dumbness..... 4 - Autistic..... 5 - Delay in brain development/ mental retardation..... 6 - More than 1 disability as code 1 - 6..... 7	Respondent  Record code Self..... 1 Household member..... 2 Person outside household... 3	
	Ask people who answer "0 - 5" in F24			Ask people who moved within Thailand			Reason for migration  "Why did [name] migrate?"  Record code Seek work..... 1 Job assignment..... 2 Education..... 3 Follow family..... 4 Return home..... 5 Change residence..... 6 Move to institutional household..... 7 Others..... 8
	Previous residence "What place did [name] live in before moving to this municipality/Tambon Administrative Organization?" <i>(Only 1 answer)</i>						
	Moved within this province	Move from other province	Move from overseas country	"Did [name] move from Municipal or TAO.?"  Municipality... 1 TAO. .... 2			
- Within this district Record Name of district	Record Name of province	Record Name of country <i>(Skip to F27)</i>					
- Moved from other district Record Name of previous district							
District	Province	Country					
<b>F24</b>	<b>F25</b>			<b>F26</b>	<b>F27</b>	<b>F28</b>	<b>F29</b>

<input type="text"/>	<input type="text"/>	<input type="text"/>	<input type="text"/>	<input type="text"/>	<input type="text"/>	<input type="text"/>	<input type="text"/>
<input type="text"/>	<input type="text"/>	<input type="text"/>	<input type="text"/>	<input type="text"/>	<input type="text"/>	<input type="text"/>	<input type="text"/>
<input type="text"/>	<input type="text"/>	<input type="text"/>	<input type="text"/>	<input type="text"/>	<input type="text"/>	<input type="text"/>	<input type="text"/>
<input type="text"/>	<input type="text"/>	<input type="text"/>	<input type="text"/>	<input type="text"/>	<input type="text"/>	<input type="text"/>	<input type="text"/>
<input type="text"/>	<input type="text"/>	<input type="text"/>	<input type="text"/>	<input type="text"/>	<input type="text"/>	<input type="text"/>	<input type="text"/>
<input type="text"/>	<input type="text"/>	<input type="text"/>	<input type="text"/>	<input type="text"/>	<input type="text"/>	<input type="text"/>	<input type="text"/>
<input type="text"/>	<input type="text"/>	<input type="text"/>	<input type="text"/>	<input type="text"/>	<input type="text"/>	<input type="text"/>	<input type="text"/>
84	85	87	89	92	93	94	95

**Part 3 Housing characteristics (private household only)**

 Record code in 
**H1. "Type of dwelling"**

 (If **more than 1**, record where household head lives)

Detached house.....	1	<input type="checkbox"/>	H1
Town house/twin house/town home.....	2	96	
Condominium/mansion.....	3		
Flat/apartment/hostel.....	4		
Shop house/row house/row room.....	5		
Room in house.....	6	}	(Skip to H3)
Room in office.....	7		
Vehicle (boat,raft,car).....	8		
Others (specify).....	0		

**H2. "Construction materials" (Ask only if code in H1 is 1-5)**

Cement or brick.....	1	<input type="checkbox"/>	H2
Wood.....	2	97	
Cement/brick and wood.....	3		
Non-permanent materials in local area, e.g. bamboo, thatch.....	4		
Reused materials, e.g. boxes, crates.....	5		
Others (specify).....	6		

**H3. "Tenure of dwelling" (Excluding land)**

Owned			
- With a loan.....	1	<input type="checkbox"/>	H3
- Outright.....	2	98	
Hire purchase.....	3		
Rent.....	4	}	(Skip to H5)
Living rent free			
- Employer-provided.....	5		
- Other rent free.....	6		
Others (specify).....	7		

**H4. "Tenure of residential land" (Ask only if code in H3 is 1-3)**

Owner.....	1	<input type="checkbox"/>	H4
Hire purchase.....	2	99	
Rent.....	3		
Rent-free.....	4		
Others (specify).....	5		

**H5. "Number of rooms used for sleeping in this dwelling"**

 (Record "**amount**", align right) (If **no**, record "**0**", align right)

Number of bedroom.....	<input type="text"/>	<input type="text"/>	H5A
	100		
Number of other rooms used for sleeping.....	<input type="text"/>	<input type="text"/>	H5B
	102		

**H6. "Source of lighting used in this household"**

Electricity		<input type="checkbox"/>	H6
- Electricity authority.....	1	104	
- Solarcell.....	2		
- Generator.....	3		
Others (specify).....	4		

**H7. "Type of fuel used for cooking in this household"**

Gas.....	1	<input type="checkbox"/>	H7
Charcoal/wood.....	2	105	
Electricity.....	3		
Kerosene/others (specify).....	4		
No cooking.....	5		

**H8. "Type of toilet used in this household"**

Sitting toilet.....	1	<input type="checkbox"/>	H8
Squat toilet.....	2	106	
Sitting and squat toilet.....	3		
Pit toilet/defecate into river or canal.....	4		
No toilet.....	5		

**H9. "Main source of water for this household"**

 (Record main source of **drinking water** in **H9A** and  
 record main source of **water for general use** in **H9B**)

Tap water.....	1	<b>Drinking</b>	
Purified tap water (boiled or filtered).....	2	<input type="checkbox"/>	H9A
Groundwater.....	3	107	
Well.....	4	<b>General use</b>	
Water from river/canal/waterfall/mountain.....	5	<input type="checkbox"/>	H9B
Rain water.....	6	108	
Bottled water/water vending machine.....	7		
Others (specify).....	8		

**Part 3 Housing characteristics (private household only) (continued)**

 Record code in 
**H10. "List of assets owned by household members as of 1-July-10"**

 If it **"has been owned"**, record **"1"**
**"has not been owned"**, record **"0"**

 Television set.....  **H10A**

 Washing machine.....  **H10G**

 VCD/DVD player.....  **H10B**

 Air conditioner.....  **H10H**

 Mobile telephone.....  **H10C**

 Private car/pickup truck/van.....  **H10I**

 Computer.....  **H10D**

 Motorbike.....  **H10J**

 Fridge/freezer.....  **H10E**

 Tractor, 4 wheels.....  **H10K**

 Microwave/cooking oven.....  **H10F**

 Tractor, 2 wheels (*walking tractor*) .....  **H10L**

109 - 114

115 - 120

**H11. "List of devices/technologies presented in this household as of 1-July-10"**

 If it **"has been presented"**, record **"1"**
**"has not been presented"**, record **"0"**

 Cable TV.....  **H11A**  
121

 Satellite dish.....  **H11B**  
122

 Internet.....  **H11C**  
123

## นิยามศัพท์ทางประชากร

1. **อัตราส่วนเพศ (Sex ratio)** หมายถึง อัตราส่วนของผู้ชายต่อผู้หญิงในประชากรกลุ่มหนึ่ง ปกติจะแสดงจำนวนผู้ชายต่อผู้หญิง 100 คน
2. **อัตราการเพิ่มของประชากร (Growth rate)** หมายถึง อัตราซึ่งประชากรเพิ่มขึ้น (หรือลดลง) ในปีหนึ่งอันเป็นผลจากการเพิ่มตามธรรมชาติและการย้ายถิ่นสุทธิ แสดงในรูปร้อยละของประชากรที่ใช้เป็นฐาน
3. **อัตราส่วนการเป็นภาระ (อัตราส่วนพึ่งพิงทางอายุ : Age dependency ratio)** หมายถึง อัตราส่วนของประชากรที่อยู่ในกลุ่มอายุนอกวัยแรงงานต่อประชากรในวัยแรงงาน โดยมีข้อสมมุติว่า ประชากรในกลุ่มอายุนอกวัยแรงงานที่ต้องพึ่งพิงทางเศรษฐกิจ ได้แก่ กลุ่มประชากรวัยเด็ก (อายุต่ำกว่า 15 ปี) และกลุ่มประชากรสูงอายุ (อายุ 60 หรือ 65 ปีขึ้นไป) ส่วนประชากรที่เป็นที่พึ่งพิงทางเศรษฐกิจของประชากรกลุ่มอื่น คือ ประชากรวัยแรงงาน (อายุ 15-59 หรือ 15-64 ปี) อัตราส่วนการเป็นภาระแสดงอัตราส่วนต่อประชากร 100 คน
4. **อายุมัธยฐาน (Median age)** หมายถึง อายุตรงกลางซึ่งแบ่งประชากรออกเป็นสองส่วนจำนวนเท่า ๆ กัน โดยประชากรส่วนหนึ่งมีอายุน้อยกว่า และอีกส่วนหนึ่งมีอายุมากกว่าอายุตรงกลางนี้
5. **ความหนาแน่นของประชากร (Population density)** หมายถึง ประชากรต่อหน่วยของพื้นที่ (จำนวนบุคคลต่อตารางกิโลเมตร หรือจำนวนบุคคลต่อพื้นที่ที่ใช้การได้หนึ่งตารางกิโลเมตร)
6. **อายุเฉลี่ยแรกสมรส (Average Age at first marriage)** หมายถึง อายุเฉลี่ยของประชากรเมื่อเปลี่ยนสถานภาพจากโสดเป็นสมรส อายุเฉลี่ยเมื่อแรกสมรสเป็นดัชนีที่แสดงว่าประชากรส่วนใหญ่อยู่เป็นโสดจนถึงอายุเท่าไร
7. **บุตรเกิดรอด (Children ever born : CEB)** หมายถึง จำนวนลูกทั้งหมดที่มารดาได้ให้กำเนิดตั้งแต่เริ่มเข้าสู่วัยเจริญพันธุ์จนถึงปัจจุบัน
8. **บุตรที่มีชีวิตอยู่ (Children still living : CHL)** หมายถึง บุตรเกิดรอดที่ปัจจุบันยังมีชีวิตอยู่

# คณะผู้จัดทำ CD - ROM

หน่วยงานเจ้าของเรื่อง

สำนักงานสถิติจังหวัดหนองบัวลำภู  
โทร. 0 42316 736

หน่วยงานผลิตและออกแบบ

กลุ่มบูรณาการข้อมูลสถิติ  
สำนักสถิติพยากรณ์  
โทร. 0 2141 7494



ตารางสถิติในรูปแบบ Format Excel



# ตารางประชากร

# ตารางสถิติในรูปแบบ Format Excel

## ตารางประชากร

- ตารางที่ 1 ประชากรจำแนกตามเพศ ครั้วเรือนจำแนกตามประเภทของครั้วเรือน อำเภอ และเขตการปกครอง
- ตารางที่ 2 ประชากรจำแนกอายุรายปี เพศ และเขตการปกครอง
- ตารางที่ 3 ประชากรจำแนกตามกลุ่มอายุ เพศ อำเภอ และเขตการปกครอง
- ตารางที่ 4 ประชากรจำแนกตามศาสนา เพศ และเขตการปกครอง
- ตารางที่ 5 ประชากรจำแนกตามสัญชาติ เพศ และเขตการปกครอง
- ตารางที่ 6 ประชากรจำแนกตามภาษาที่ใช้พูดในครั้วเรือน เพศ และเขตการปกครอง
- ตารางที่ 7 ประชากรอายุ 3 ปีขึ้นไป จำแนกตามระดับชั้นที่กำลังเรียน กลุ่มอายุ เพศ และเขตการปกครอง
- ตารางที่ 8 ประชากรอายุ 3 ปีขึ้นไป จำแนกตามระดับชั้นที่เรียนสำเร็จ กลุ่มอายุ เพศ และเขตการปกครอง
- ตารางที่ 9 ประชากรอายุ 10 ปีขึ้นไป จำแนกตามการอ่านออกเขียนได้ กลุ่มอายุ เพศ และเขตการปกครอง
- ตารางที่ 10 ประชากรอายุ 13 ปีขึ้นไป จำแนกตามสถานภาพสมรส กลุ่มอายุ เพศ และเขตการปกครอง
- ตารางที่ 11 หญิงเคยสมรสอายุ 13 ปีขึ้นไป จำแนกตามจำนวนบุตรเกิดรอด จำนวนบุตรเกิดรอดโดยเฉลี่ย กลุ่มอายุของหญิง และเขตการปกครอง
- ตารางที่ 12 หญิงเคยสมรสอายุ 13 ปีขึ้นไป จำแนกตามจำนวนบุตรที่มีชีวิตอยู่ จำนวนบุตรที่มีชีวิตอยู่โดยเฉลี่ย กลุ่มอายุของหญิง และเขตการปกครอง
- ตารางที่ 13 ประชากรจำแนกตามลักษณะความพิการ เพศ และเขตการปกครอง
- ตารางที่ 14 ประชากรอายุ 15 ปีขึ้นไปทำงานในรอบปี จำแนกตามหมวดอาชีพ กลุ่มอายุ เพศ และเขตการปกครอง
- ตารางที่ 15 ประชากรอายุ 15 ปีขึ้นไปทำงานในรอบปี จำแนกตามหมวดอุตสาหกรรม กลุ่มอายุ เพศ และเขตการปกครอง
- ตารางที่ 16 ประชากรอายุ 15 ปีขึ้นไปทำงานในรอบปี จำแนกตามสถานภาพการทำงาน กลุ่มอายุ เพศ และเขตการปกครอง
- ตารางที่ 17 ประชากรจำแนกตามสถานที่เกิด เพศ และเขตการปกครอง
- ตารางที่ 18 ประชากรจำแนกตามลักษณะการย้ายถิ่น เพศ และเขตการปกครอง
- ตารางที่ 19 ประชากรที่ย้ายถิ่นภายใน 5 ปี จำแนกตามสถานที่อยู่ก่อนย้าย กลุ่มอายุ และเพศ
- ตารางที่ 20 ประชากรที่ย้ายถิ่นภายใน 5 ปี จำแนกตามเหตุผลของการย้ายถิ่น เพศ และเขตการปกครอง
- ตารางที่ 21 ประชากรจำแนกตามการมีชื่อในทะเบียนบ้าน เพศ และเขตการปกครอง
- ตารางที่ 22 ครั้วเรือนส่วนบุคคลจำแนกตามกลุ่มอายุของหัวหน้าครั้วเรือน เพศ และเขตการปกครอง

# ตารางคะแนน

# ตารางสถิติในรูปแบบ Format Excel

## ตารางคณะ

- ตารางที่ 1 คริวเรือส่วนบุคคล จำแนกตามประเภทของที่อยู่อาศัย การครอบครองที่อยู่อาศัย และเขตการปกครอง
- ตารางที่ 2 คริวเรือส่วนบุคคล จำแนกตามประเภทของที่อยู่อาศัย ลักษณะของที่อยู่อาศัย และเขตการปกครอง
- ตารางที่ 3 คริวเรือส่วนบุคคล จำแนกตามการถือกรรมสิทธิ์ที่ดิน การครอบครองที่อยู่อาศัย และเขตการปกครอง
- ตารางที่ 4 คริวเรือส่วนบุคคล จำแนกตามขนาดของครัวเรือน ประเภทของที่อยู่อาศัย และเขตการปกครอง
- ตารางที่ 5 คริวเรือส่วนบุคคล จำแนกตามเชื้อเพลิงส่วนใหญ่ที่ใช้ในการประกอบอาหาร ประเภทของที่อยู่อาศัย และเขตการปกครอง
- ตารางที่ 6 คริวเรือส่วนบุคคล จำแนกตามลักษณะการใช้ส้วม ประเภทของที่อยู่อาศัย และเขตการปกครอง
- ตารางที่ 7 คริวเรือส่วนบุคคล จำแนกตามแหล่งที่มาของน้ำดื่ม และน้ำใช้ส่วนใหญ่ ประเภทของที่อยู่อาศัย และเขตการปกครอง
- ตารางที่ 8 คริวเรือส่วนบุคคล จำแนกตามการเป็นเจ้าของเครื่องใช้ การมีอุปกรณ์เทคโนโลยี และเขตการปกครอง