



สำมะโนประชากรและเคหะ พ.ศ. 2553

The 2010 Population and Housing Census

จังหวัดสุพรรณบุรี

Changwat Suphanburi



สำนักงานสถิติแห่งชาติ
National Statistical Office



หนังสือพิมพ์สำมะโนประชากรประเทศไทย
สำนักงานสถิติแห่งชาติ

คำนำ

บทสรุปผู้บริหาร

ตัวชี้วัดที่สำคัญ พ.ศ. 2533 - 2553

บทที่ 1 บทนำ

- ❖ ความเป็นมา
- ❖ วัตถุประสงค์
- ❖ ประโยชน์ของข้อมูล
- ❖ ดัชนีรวม
- ❖ วันสำมะโน
- ❖ ข้อมูลที่เก็บรวบรวม
- ❖ วิธีการเก็บรวบรวมข้อมูล
- ❖ บทนิยาม
- ❖ ข้อสังเกตสำหรับผู้ใช้อข้อมูล

บทที่ 2 บทสรุป

ภาคประชากร

- ❖ ลักษณะทางประชากร
- ❖ ลักษณะทางสังคมและเศรษฐกิจ
- ❖ ภาวะเจริญพันธุ์
- ❖ การย้ายถิ่น

ภาคเคหะ

- ❖ ประเภทและลักษณะของที่อยู่อาศัย
- ❖ การครอบครองที่อยู่อาศัยและที่ดินที่เป็นที่ดั่งของที่อยู่อาศัย
- ❖ แหล่งที่มาของน้ำดื่ม น้ำใช้
- ❖ ประเภทของการใช้ส้วม
- ❖ การใช้เชื้อเพลิงในการประกอบอาหาร
- ❖ การเป็นเจ้าของเครื่องใช้ในครัวเรือน

สารบัญตารางสถิติ

- ❖ ตารางประชากร
- ❖ ตารางเคหะ

ภาคผนวก

- ❖ วิธีการประมาณผล
- ❖ แบบสอบถาม (แบบแจกนับ สปค.2)
- ❖ นิยามศัพท์ทางประชากร

คณะผู้จัดทำ CD-ROM

หน่วยงานที่เผยแพร่

ตารางสถิติในรูปแบบ Format Excel

- ❖ ตารางประชากร
- ❖ ตารางเคหะ

หน่วยงานเจ้าของเรื่อง	<p>สำนักสถิติสังคม สำนักงานสถิติแห่งชาติ โทรศัพท์ 0 2143 1334 0 2142 1254 โทรสาร 0 2143 8137 ไปรษณีย์อิเล็กทรอนิกส์ : spophouc@nso.go.th</p>
หน่วยงานที่เผยแพร่	<p>สำนักสถิติพยากรณ์ สำนักงานสถิติแห่งชาติ ศูนย์ราชการเฉลิมพระเกียรติ 80 พรรษา อาคารรัฐประศาสนภักดี ชั้น 2 ถนนแจ้งวัฒนะ เขตหลักสี่ กรุงเทพฯ 10210 โทรศัพท์ 0 2142 1234 0 2141 7501 โทรสาร 0 2143 8133 ไปรษณีย์อิเล็กทรอนิกส์ : services@nso.go.th</p>
ปีที่จัดพิมพ์	2555
Division-in-Charge	<p>Population Statistics Group Social Statistics Bureau National Statistical Office, Tel. +66 (0) 2143 1334 +66 (0) 2142 1254 Fax. +66 (0) 2143 8137 E-mail : spophouc@nso.go.th</p>
Distributed by	<p>Statistical Forecasting Bureau National Statistical Office, The Government Complex, Rattaprasasanabhakti Building, 2nd Floor, Chaeng Watthana Rd., Laksi, Bangkok 10210 Tel. +66 (0) 2142 1234 +66 (0) 2141 7501 Fax. +66 (0) 2143 8133 E-mail : services@nso.go.th</p>
Published	2012

คำนำ

สำนักงานสถิติแห่งชาติ ได้จัดทำสำมะโนประชากรและเคหะทุก 10 ปี ตามข้อเสนอแนะขององค์การสหประชาชาติ เพื่อเก็บรวบรวมข้อมูลพื้นฐานเกี่ยวกับจำนวนและลักษณะต่าง ๆ ทางเศรษฐกิจและสังคม ตลอดจนสภาพการอยู่อาศัยของประชากรทุกคนตามที่อยู่จริงทั่วราชอาณาจักร ดังนั้นการทำสำมะโนประชากรและเคหะจึงเป็นเสมือนการฉายภาพนิ่งของประชากรและเคหะของประเทศไทยในขณะเวลาหนึ่ง เพื่อแสดงให้เห็นจำนวนและลักษณะต่างๆ ของประชากรที่อยู่จริงในประเทศไทย ณ วันสำมะโน (1 กันยายน 2553)

เนื่องจากปริมาณงานทั้งประเทศมีจำนวนมาก การประมวลผลข้อมูลรายละเอียดไม่อาจแล้วเสร็จในเวลาอันสั้น สำนักงานสถิติแห่งชาติ ตระหนักถึงความต้องการใช้ข้อมูลอย่างรีบด่วนของผู้ที่เกี่ยวข้องทุก ๆ ฝ่าย จึงได้จัดทำรายงานผลเบื้องต้น จากสำมะโนประชากรและเคหะ พ.ศ. 2553 เพื่อเสนอผลที่สำคัญในภาพรวมของประชากรและที่อยู่อาศัยในระดับจังหวัด ภาค และเขตการปกครอง ต่อมาได้จัดทำรายงานผลล่วงหน้า โดยเลือกครัวเรือนตัวอย่าง 1% มาทำการประมวลผลก่อน เพื่อเสนอจำนวนและลักษณะต่าง ๆ ของประชากรและลักษณะของที่อยู่อาศัย ซึ่งเสนอผลในระดับภาคและระดับประเทศ

รายงานฉบับนี้ เป็นรายงานฉบับสมบูรณ์รายจังหวัด โดยประมวลผลข้อมูลจากครัวเรือนทั้งหมดในจังหวัด เพื่อเสนอข้อมูลรายละเอียดต่าง ๆ และตัวชี้วัดทางประชากร เศรษฐกิจ และสังคม ตลอดจนลักษณะของที่อยู่อาศัยในระดับจังหวัดตามเขตการปกครอง หลังจากรายงานผลรายจังหวัดเสร็จสิ้นแล้ว จะนำเสนอรายงานผลรายภาค และฉบับทั่วราชอาณาจักรต่อไป

สำมะโนประชากรและเคหะ พ.ศ. 2553 เป็นโครงการจัดเก็บข้อมูลสถิติขนาดใหญ่ที่ได้รับความร่วมมือจากภาคประชาชนในการให้ข้อมูลที่ถูกต้องตามความเป็นจริง มีการบูรณาการทรัพยากรและองค์ความรู้กับหน่วยงานภาครัฐและภาคเอกชน ทั้งในส่วนกลางและส่วนภูมิภาค ตลอดจนสื่อมวลชน ดังนั้นสำนักงานสถิติแห่งชาติจึงขอขอบคุณทุกท่านที่ได้ให้ความร่วมมืออย่างดีมา ณ ที่นี้

สำนักงานสถิติแห่งชาติ
กระทรวงเทคโนโลยีสารสนเทศและการสื่อสาร

บทสรุปผู้บริหาร

สำนักงานสถิติแห่งชาติ ได้จัดทำสำมะโนประชากรและเคหะทุก 10 ปี ตามข้อเสนอแนะขององค์การสหประชาชาติ ซึ่งขณะนี้ประมาณ 230 ประเทศทั่วโลกได้มีการจัดทำสำมะโน สำหรับการจัดทำของประเทศไทยในปี 2553 นี้ เป็นการจัดทำสำมะโนประชากรครั้งที่ 11 และสำมะโนเคหะครั้งที่ 5 ซึ่งเป็นวาระครบรอบ 100 ปีสำมะโนประชากรของประเทศไทย เพื่อแสดงให้เห็นจำนวน และลักษณะต่าง ๆ ของประชากรตามที่อยู่จริงในประเทศไทยและที่อยู่อาศัยจริงของประชากร ณ วันสำมะโน (1 กันยายน 2553)

จากการจัดเก็บข้อมูล พบว่า ในปี 2553 จังหวัดสุพรรณบุรี พบว่าประชากรที่อาศัยในจังหวัดสุพรรณบุรี มีจำนวน 845,561 คน เป็นชาย 407,313 คนและหญิง 438,248 คน สำหรับประชากรที่ไม่มีสัญชาติไทยมีจำนวน 4,273 คน

ในปี 2553 ประชากรในเขตเทศบาลมีจำนวน 228,496 คน หรือร้อยละ 27.0 ส่วนประชากรนอกเขตเทศบาลมีจำนวน 617,065 คน หรือร้อยละ 73.0 (ตาราง 1)

ตาราง 1 จำนวนประชากร จำแนกตามเพศ และเขตการปกครอง

เขตการปกครอง	ประชากร			ร้อยละ
	รวม	ชาย	หญิง	
รวม	845,561	407,313	438,248	100.0
ในเขตเทศบาล	228,496	108,679	119,816	27.0
นอกเขตเทศบาล	617,065	298,633	318,432	73.0

เมื่อพิจารณาเป็นรายอำเภอพบว่าอำเภอที่มีประชากรมากที่สุดคืออำเภอเมืองสุพรรณบุรี(167,059 คน) รองลงมาคืออำเภอสองพี่น้อง (128,471 คน) อำเภออู่ทอง (121,205 คน) อำเภอบางปลาม้า (79,965 คน) อำเภอเดิมบางนางบวช (73,012 คน) อำเภอด่านช้าง (65,886 คน) อำเภอศรีประจันต์ (62,810) อำเภอสามชุก (55,442 คน) อำเภอหนองหญ้าไซ (48,019 คน) และน้อยที่สุดคืออำเภอดอนเจดีย์ (43,691 คน) (แผนภูมิ 1)

แผนภูมิ 1 จำนวนประชากร จำแนกตามอำเภอ พ.ศ. 2553

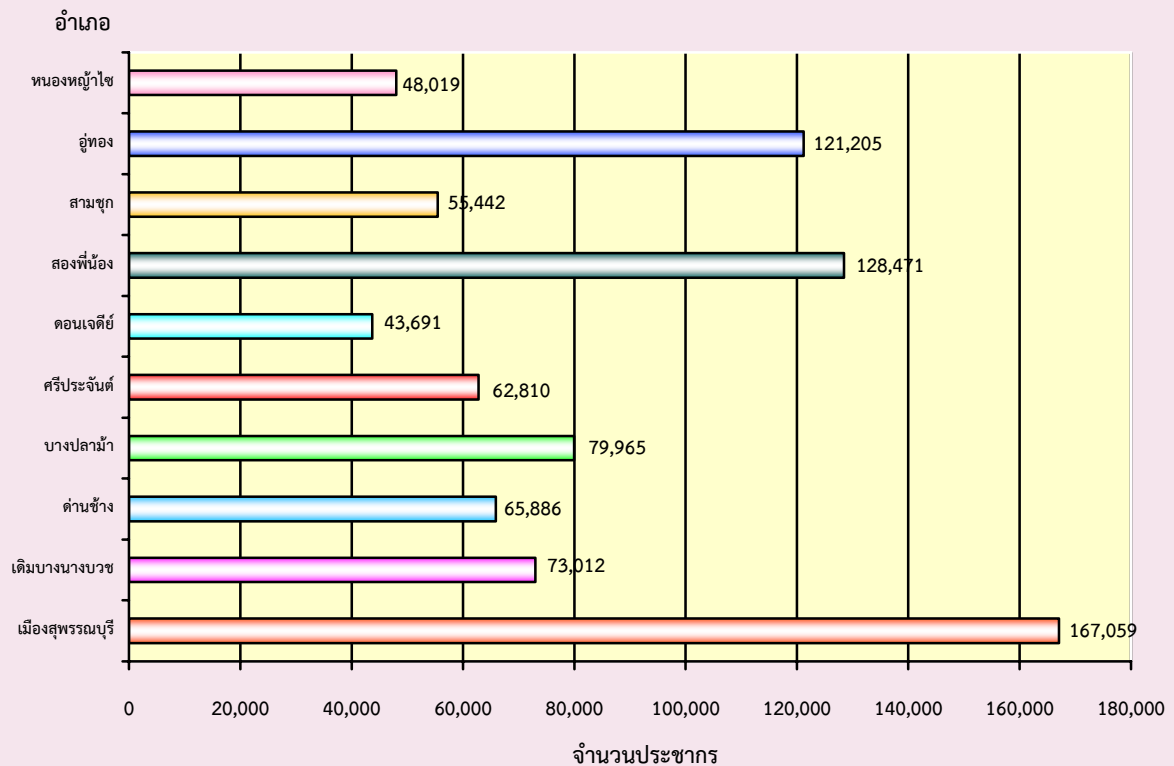

อัตราการเพิ่มของประชากร

จากการทำสำมะโนประชากรทุก 10 ปี พบว่า อัตราการเพิ่มของประชากรแต่ละรอบแตกต่างกัน กล่าวคือ อัตราการเพิ่มของประชากรระหว่างปี 2503 – 2513 เป็นร้อยละ 1.35 ต่อปี ระหว่างปี 2513-2523 เป็นร้อยละ 2.33 ต่อปี ระหว่างปี 2523-2533 เป็นร้อยละ 1.17 ต่อปี ระหว่างปี 2533-2543 เป็นร้อยละ 0.71 ต่อปี และระหว่างปี 2543-2553 ลดลงเหลือร้อยละ -0.12 (ตาราง 2)

ตาราง 2 จำนวนประชากร และอัตราเพิ่มของประชากรต่อปี พ.ศ. 2503-2553

พ.ศ.	จำนวนประชากร	อัตราเพิ่ม
2503	491,252	-
2513	562,008	1.35
2523	709,432	2.33
2533	797,514	1.17
2543	855,949	0.71
2553	845,561	-0.12

เมื่อเปรียบเทียบอัตราการเพิ่มของประชากรต่อปีเป็นรายอำเภอ พบว่า ระหว่างปี 2543-2553 ในจังหวัดสุพรรณบุรีทั้ง 10 อำเภอ มีอัตราการเพิ่มของประชากรในอัตราส่วนที่ลดลง อำเภอบางปลาม้า มีอัตราการลดลงของประชากรมากที่สุด คือ ร้อยละ 0.84 รองลงมาคือ อำเภอเดิมบางนางบวช ร้อยละ 0.64 และอำเภออุทุมพร มีอัตราการลดลงของประชากรน้อยที่สุด คือร้อยละ 0.10 ต่อปี (ตาราง 3)

ตาราง 3 อัตราเพิ่มของประชากร จำแนกตามอำเภอ พ.ศ. 2543-2553

อำเภอ	จำนวนประชากร		อัตราเพิ่ม
	พ.ศ. 2543	พ.ศ.2553	
รวม	855,949	845,561	-0.12
เมืองสุพรรณบุรี	158,087	167,059	0.55
เดิมบางนางบวช	77,804	73,012	-0.64
ด่านช้าง	61,540	65,886	0.68
บางปลาม้า	86,947	79,965	-0.84
ศรีประจันต์	64,995	62,810	-0.35
ดอนเจดีย์	46,062	43,691	-0.54
สองพี่น้อง	130,064	128,471	-0.13
สามชุก	58,223	55,442	-0.49
อุทุมพร	122,333	121,205	-0.10
หนองหญ้าไซ	49,894	48,019	-0.39

อัตราส่วนเพศ

อัตราส่วนเพศของประชากร แสดงให้เห็นถึงสัดส่วนของประชากรชาย ต่อประชากรหญิง 100 คน อัตราส่วนเพศของประชากรจังหวัดสุพรรณบุรี ในปี 2553 คิดเป็นร้อยละ 92.9 กล่าวคือ มีจำนวนประชากรชาย 92.9 คน ต่อจำนวนประชากรหญิง 100 คน ซึ่งลดลงจากปี 2543 ซึ่งมีอัตราส่วนเพศ ร้อยละ 94.0

เมื่อเปรียบเทียบระหว่างเขตการปกครอง พบว่า นอกเขตเทศบาลมีอัตราส่วนเพศสูงกว่าในเขตเทศบาล (ร้อยละ 93.8 และ 90.7 ตามลำดับ)

เมื่อพิจารณาเป็นรายอำเภอ พบว่าอำเภอด่านช้างมีอัตราส่วนเพศสูงสุดคือ ร้อยละ 95.4 รองลงมาคือ อำเภอบางปลาม้า ร้อยละ 94.1 และอำเภออุทุมพรมีอัตราส่วนเพศต่ำที่สุด คือร้อยละ 91.4 (ตาราง 4)

ตาราง 4 อัตราส่วนเพศ จำแนกตาม อำเภอ และ เขตการปกครอง พ.ศ. 2543–2553

อำเภอ และเขตการปกครอง	อัตราส่วนเพศ	
	พ.ศ. 2543	พ.ศ. 2553
รวม	94.0	92.9
ในเขตเทศบาล	89.7	90.7
นอกเขตเทศบาล	94.9	93.8
อำเภอ		
เมืองสุพรรณบุรี	94.2	94.0
เดิมบางนางบวช	93.1	93.7
ด่านช้าง	100.3	95.4
บางปลาม้า	94.0	94.1
ศรีประจันต์	90.7	93.1
ดอนเจดีย์	92.5	91.9
สองพี่น้อง	93.9	91.8
สามชุก	91.6	91.7
อู่ทอง	94.2	91.4
หนองหญ้าไซ	95.6	91.7

จำนวนและขนาดของครัวเรือนโดยเฉลี่ย

ในปี 2553 จังหวัดสุพรรณบุรี มีจำนวนครัวเรือนทั้งสิ้น 247,918 ครัวเรือน มีขนาดของครัวเรือนโดยเฉลี่ย 3.4 คนต่อหนึ่งครัวเรือน ซึ่งมีขนาดลดลงจากสำมะโนที่ผ่านมา คือในปี 2543 มีขนาดของครัวเรือนโดยเฉลี่ย 3.7 คน

เมื่อเปรียบเทียบระหว่างเขตการปกครองพบว่า นอกเขตเทศบาล มีขนาดของครัวเรือนโดยเฉลี่ยมากกว่าในเขตเทศบาล คือ 3.5 คน และ 3.2 คนต่อหนึ่งครัวเรือน ตามลำดับ และเมื่อเทียบกับปี 2543 ทั้งในเขตเทศบาลและนอกเขตเทศบาล มีขนาดของครัวเรือนโดยเฉลี่ยลดลง (ตาราง 5)

เมื่อพิจารณาเป็นรายอำเภอ พบว่า อำเภออู่ทอง มีขนาดของครัวเรือนโดยเฉลี่ยใหญ่ที่สุด คือ 4.0 รองลงมาอำเภอบางปลาม้า คือ 3.7 และเล็กที่สุดเป็นอำเภอสามชุก คือ 2.9 คนต่อหนึ่งครัวเรือน (ตาราง 6)

ตาราง 5 จำนวน และขนาดครัวเรือน จำแนกตามเขตการปกครอง พ.ศ. 2543-2553

เขตการปกครอง	จำนวนครัวเรือน		ขนาดของครัวเรือนโดยเฉลี่ย	
	พ.ศ. 2543	พ.ศ. 2553	พ.ศ. 2543	พ.ศ. 2553
รวม	226,535	247,918	3.7	3.4
ในเขตเทศบาล	41,441	71,614	3.6	3.2
นอกเขตเทศบาล	185,094	176,304	3.8	3.5

ตาราง 6 จำนวนประชากร ครัวเรือน และขนาดของครัวเรือนโดยเฉลี่ย จำแนกตามอำเภอ พ.ศ. 2553

อำเภอ	จำนวนประชากร	จำนวนครัวเรือน	ขนาดของครัวเรือนโดยเฉลี่ย
เมืองสุพรรณบุรี	167,059	50,080	3.3
เดิมบางนางบวช	73,012	22,715	3.2
ด่านช้าง	65,886	20,048	3.3
บางปลาม้า	79,965	21,832	3.7
ศรีประจันต์	62,810	19,859	3.2
ดอนเจดีย์	43,691	12,983	3.4
สองพี่น้อง	128,471	35,657	3.6
สามชุก	55,442	18,986	2.9
อู่ทอง	121,205	30,552	4.0
หนองหญ้าไซ	48,019	15,206	3.2

ความหนาแน่นของประชากร

ความหนาแน่นของประชากร พิจารณาจาก จำนวนประชากรโดยเฉลี่ยต่อพื้นที่ 1 ตารางกิโลเมตร พบว่า จังหวัดสุพรรณบุรีมีจำนวนประชากรโดยเฉลี่ยประมาณ 157.7 คนต่อพื้นที่ 1 ตารางกิโลเมตร ซึ่งลดลงจากสำมะโนที่ผ่านมาคือ ในปี 2543 มีความหนาแน่นของประชากรโดยเฉลี่ย 159.8 คนต่อพื้นที่ 1 ตารางกิโลเมตร

เมื่อเปรียบเทียบระดับอำเภอพบว่า ในพื้นที่ 1 ตารางกิโลเมตร อำเภอศรีประจันต์ มีความหนาแน่นของประชากรสูงสุดคือ 346.8 คน รองลงมา คือ อำเภอเมืองสุพรรณบุรี 308.7 คน และต่ำสุดคือ อำเภอด่านช้าง 55.2 คน (ตาราง 7)

ตาราง 7 ความหนาแน่นของประชากร จำแนกตามอำเภอ พ.ศ. 2543-2553

(คน ต่อ 1 ตารางกิโลเมตร)

อำเภอ	ความหนาแน่นของประชากรโดยเฉลี่ย	
	พ.ศ. 2543	พ.ศ. 2553
รวม	159.8	157.7
เมืองสุพรรณบุรี	292.3	308.7
เดิมบางนางบวช	140.9	132.1
ด่านช้าง	51.6	55.2
บางปลาม้า	180.7	166.0
ศรีประจันต์	359.1	346.8
ดอนเจดีย์	182.7	173.2
สองพี่น้อง	173.3	171.0
สามชุก	163.6	155.7
อู่ทอง	194.1	192.2
หนองหญ้าไซ	118.7	114.2

ประเภทที่อยู่อาศัยของประชากร

สำหรับประเภทที่อยู่อาศัยของประชากร ณ วันสำมะโน หรือวันที่ 1 กันยายน พ.ศ. 2553 นั้น ได้จำแนกเป็นประเภทที่อยู่อาศัยส่วนบุคคล และกลุ่มบุคคล พบว่า ในจังหวัดสุพรรณบุรีมีที่อยู่อาศัยส่วนบุคคล ร้อยละ 99.5 ที่อยู่อาศัยของประชากรประเภทกลุ่มบุคคล (บ้านพักคนงานและสถาบัน) มีเพียงร้อยละ 0.5

เมื่อพิจารณาเกี่ยวกับประเภทที่อยู่อาศัยส่วนบุคคล พบว่า เป็นประเภท บ้านเดี่ยวมากที่สุดคือ ร้อยละ 87.8 รองลงมาคือ ตึกแถว/ห้องแถว/เรือนแถว ร้อยละ 9.2 ทาวน์เฮาส์/บ้านแฝด/ทาวน์โฮม ร้อยละ 2.0 คอนโดมิเนียม/แมนชั่น/แฟลต/อพาร์ทเมนท์/หอพักทั่วไป และอื่นๆ ร้อยละ 0.4 และ 0.1 ตามลำดับ (ตาราง 8)

ตาราง 8 ร้อยละของที่อยู่อาศัยของประชากร จำแนกตามประเภทที่อยู่อาศัย

ประเภทที่อยู่อาศัย	ร้อยละ
รวม	100.0
ที่อยู่อาศัยส่วนบุคคล	99.5
บ้านเดี่ยว	87.8
ทาวน์เฮาส์/บ้านแฝด/ทาวน์โฮม	2.0
คอนโดฯ/แมนชั่น/อพาร์ทเมนท์ฯ	0.4
ตึกแถว/ห้องแถว/เรือนแถว	9.2
อื่น ๆ ^{1/}	0.1
ที่อยู่อาศัยกลุ่มบุคคล ^{2/}	0.5

1/ หมายถึง : ที่อยู่อาศัยประเภท เรือ/แพ/รถ ห้องภายในสำนักงาน และอื่น ๆ

2/ หมายถึง : บ้านพักคนงานและสถาบัน เช่น ภูภิพระ เรือนจำ หอพักนักเรียนประจำ สถานสงเคราะห์ เป็นต้น

ตัวชี้วัดที่สำคัญของประชากรและที่อยู่อาศัย พ.ศ. 2533 - 2553

Key indicators of the population and housing 1990 - 2010

รายการ	2533	2543	2553	Items
	1990	2000	2010	
ลักษณะทางประชากร				Demographic characteristics
ประชากรรวม ('000)	797.5	855.9	845.6	Total population ('000)
ประชากรในเขตเทศบาล (%)	18.2	17.3	27.0	Population in municipal area (%)
อัตราส่วนเพศ (ชายต่อหญิง 100 คน)	93.2	94.0	92.9	Sex ratio (males per 100 females)
อัตราการเพิ่มของประชากรต่อปี	1.17	0.71	-0.12	Annual growth rate
อายุมัธยฐาน (ปี)	26.5	31.6	38.0	Median age (years)
ประชากรตามหมวดอายุ				Population by age group
วัยเด็ก 0-14 ปี (%)	28.3	23.2	18.9	0-14 years (%)
วัยแรงงาน 15-59 ปี (%)	62.8	64.2	64.1	15-59 years (%)
วัยสูงอายุ 60 ปีขึ้นไป (%)	9.9	12.6	17.0	60 years and over (%)
อัตราส่วนการเป็นภาระ (ต่อประชากร 15-59 ปี 100 คน)				Age dependency ratio (per 100 adults 15-59 years)
รวม	61.7	55.7	56.1	Total
ประชากร 0-14 ปี	45.7	36.1	29.5	0 - 14 years
ประชากร 60 ปีขึ้นไป	16.0	19.6	26.6	60 years and over
อายุเฉลี่ยเมื่อแรกสมรส				Singulate mean age at first marriage (SMAM)
รวม	24.7	25.2	25.7	Total
ชาย	25.6	26.9	27.9	Males
หญิง	23.8	23.5	23.6	Females
ประชากรที่มีสัญชาติไทย (%)	na	99.8	99.5	Thai citizenship (%)
ประชากรที่ไม่ใช่สัญชาติไทย (%)	na	0.2	0.5	Non Thai citizenship (%)
ประชากรที่นับถือศาสนาพุทธ (%)	99.9	99.2	99.7	Buddhism (%)
ประชากรที่นับถือศาสนาอิสลาม (%)	0.1	0.1	0.2	Muslims (%)
ประชากรที่มีชื่อในทะเบียนบ้านตามที่อยู่อาศัยจริง (%)	na	na	89	Registered in actual resident (%)
ประชากรที่มีชื่อในทะเบียนบ้านภายในจังหวัดที่อยู่อาศัยจริง (%)	na	na	96.9	Registered in actual provinced resident (%)
การศึกษา				Education
จำนวนปีโดยเฉลี่ยที่สำเร็จการศึกษาของ				Average years of education
ประชากรอายุ 15 ปีขึ้นไป	4.8	6.0	7.0	attainment of population aged 15 years and over
ประชากรอายุ 6 -24 ปี ที่ไม่ได้กำลังเรียนหนังสือ (%)	56.2	39.7	30.4	Population aged 6-24 years not attending school (%)
การอ่านออกเขียนได้ของประชากรอายุ 15 ปี ขึ้นไป				Literacy of population aged 15 years and over
ประชากรที่อ่านและเขียนภาษาใดก็ได้ (%)	na	91.3	99.9	Population can read and write the language (%)
ประชากรที่อ่านและเขียนภาษาไทยได้ (%)	90.6	na	99.6	Population can read and write Thai language (%)
ประชากรที่อ่านและเขียนภาษาอื่นได้ (%)	na	na	7.4	Population can read and write others language (%)

na : ไม่มีข้อมูลในปีนั้น

not available

ตัวชี้วัดที่สำคัญของประชากรและที่อยู่อาศัย พ.ศ. 2533 - 2553 (ต่อ)

Key indicators of the population and housing 1990 - 2010 (Contd.)

รายการ	2533	2543	2553	Items
	1990	2000	2010	
การทำงานของประชากรอายุ 15 ปี ขึ้นไป				Employment of population aged 15 years and over
ประชากรที่ทำงานในรอบปีทั้งสิ้น (%)	82.3	74.9	71.9	Population work in the last year (%)
ประชากรที่ทำงานในภาคเกษตรกรรม (%)	78.1	62.8	56.0	Population in agricultural sector (%)
สถานภาพการทำงาน (%)				Work status (%)
นายจ้าง	0.4	0.6	0.9	Employers
ธุรกิจส่วนตัวโดยไม่มีลูกจ้าง	29.5	29.5	35.5	Own account workers
ลูกจ้าง (รัฐบาล/รัฐวิสาหกิจ/เอกชน)	24.8	38.6	37.2	Employees
ช่วยธุรกิจในครัวเรือนโดยไม่ได้รับค่าจ้าง	45.3	31.3	26.3	Unpaid family workers
การรวมกลุ่ม	na	a	0.1	Members of producers' cooperatives
ภาวะเจริญพันธุ์				Fertility
จำนวนบุตรเกิดรอดเฉลี่ย (ต่อสตรีเคยสมรสอายุ 15-49 ปี)	2.25	1.34	1.50	Mean number of children ever born (Per ever married woman 15-49 years)
จำนวนบุตรที่มีชีวิตอยู่โดยเฉลี่ย (ต่อสตรีเคยสมรสอายุ 15-49 ปี)	2.18	1.28	1.48	Mean number of children still living (Per ever married woman 15-49 years)
การย้ายถิ่น				Migration
การย้ายถิ่นในช่วง 5 ปี				Five years migration
ประชากรที่ย้ายถิ่นภายใน 5 ปี (%)	4.7	4.7	5.3	Population who migrated within previous 5 years (%)
ประชากรที่ไม่ได้อาศัยอยู่ในจังหวัดที่เกิด (%)	5.3	12.2	8.0	Population who were not living in province of birth (%)
ลักษณะของครัวเรือน				Households characteristics
จำนวนครัวเรือนทั้งสิ้น	185,707	226,535	247,918	Total households
จำนวนครัวเรือนกลุ่มบุคคล	574	655	927	Collective households
จำนวนครัวเรือนส่วนบุคคล	185,133	225,880	246,991	Private households
- ขนาดครัวเรือนเฉลี่ย	4.3	3.7	3.4	- Average households size
- ครัวเรือนคนเดียว (%)	5.2	9.9	16.9	- One person households (%)
- ครัวเรือนที่มีหัวหน้าครัวเรือนเป็นหญิง (%)	22.1	30.7	40.6	- Female - headed households (%)

na : ไม่มีข้อมูลในปีนั้น

not available

a : น้อยกว่า 0.1

Less than 0.1

ตัวชี้วัดที่สำคัญของประชากรและที่อยู่อาศัย พ.ศ. 2533 - 2553 (ต่อ)

Key indicators of the population and housing 1990 - 2010 (Contd.)

รายการ	2533	2543	2553	Items
	1990	2000	2010	
ลักษณะของที่อยู่อาศัย				Housing characteristics
ที่อยู่อาศัยของครัวเรือนใช้วัสดุไม่ถาวร (%)	9.8	7.9	0.7	Households living in non-permanent materials dwelling (%)
ครัวเรือนที่เป็นเจ้าของที่อยู่อาศัย (%)	93.7	89.1	91.0	Households with ownership (%)
ครัวเรือนที่มีสุขลักษณะ (%)	91.7	98.9	99.9	Households with sanitation (%)
ครัวเรือนที่มีน้ำดื่มสะอาด ^{1/} (%)	79.4	96.5	97.8	Households with safe drinking water ^{1/} (%)
ครัวเรือนที่มีคอมพิวเตอร์ (%)	na	na	21.4	Households with computer (%)
ครัวเรือนที่มีโทรศัพท์มือถือ (%)	na	na	89.3	Households with mobile phone (%)
ครัวเรือนที่มีอินเทอร์เน็ต (%)	na	na	6.9	Households with Internet (%)

na : ไม่มีข้อมูลในปีนั้น

not available

1/ น้ำดื่มสะอาด ได้แก่ น้ำประปา น้ำประปาผ่านการบำบัด (ต้ม/กรอง) น้ำฝน น้ำดื่มบรรจุขวด/ตู้ น้ำดื่มหยอดเหรียญ

Safe drinking water included tap water, treated water, rain water, bottled drinking water.

ปี 2543 น้ำดื่มสะอาด รวมน้ำบาดาล/น้ำบ่อที่ไม่ใช่สาธารณะ

In 2000 : Safe drinking water included private well.

บทที่ 1

บทนำ

1. ความเป็นมา

ประเทศไทยได้จัดทำสำมะโนประชากรขึ้นเป็นครั้งแรกเมื่อ พ.ศ. 2452 และต่อมาใน พ.ศ. 2462 2472 2480 และ 2490 ซึ่งทั้ง 5 ครั้ง จัดทำโดยกระทรวงมหาดไทย (เรียกว่าสำมะโนครัว)

สำนักงานสถิติแห่งชาติ จัดทำสำมะโนประชากรตั้งแต่ พ.ศ. 2503 ตามพระราชบัญญัติสถิติ พ.ศ. 2495 และได้จัดทำทุกกระยะ 10 ปี (2513 2523 2533 และ 2543) ตามอำนาจหน้าที่ที่กำหนดในพระราชบัญญัติสถิติ พ.ศ. 2508 ซึ่งสอดคล้องกับข้อเสนอแนะขององค์การสหประชาชาติ (United Nation) ที่ต้องการให้ประเทศต่างๆ เก็บรวบรวมข้อมูลสถิติเกี่ยวกับประชากรและลักษณะต่างๆ ตลอดจนสภาพการอยู่อาศัยของประชากรในประเทศอย่างน้อยทุกกระยะ 10 ปี ในปีคริสต์ศักราชที่ลงท้ายด้วย “0” เพื่อให้มีข้อมูลใช้ในการพัฒนาประเทศได้อย่างเหมาะสม และสามารถเปรียบเทียบข้อมูลระหว่างประเทศได้ และตั้งแต่ พ.ศ. 2513 เป็นต้นมา สำนักงานสถิติแห่งชาติได้จัดทำสำมะโนประชากรและเคหะไปพร้อมๆ กับการทำสำมะโนประชากรด้วย สำหรับสำมะโนประชากรและเคหะ พ.ศ. 2553 ตามพระราชบัญญัติสถิติ พ.ศ. 2550 จึงนับเป็นสำมะโนประชากรและเคหะครั้งที่ 11 ซึ่งครบรอบ 100 ปี สำมะโนประชากรประเทศไทย และเป็นการทำสำมะโนเคหะครั้งที่ 5 ของประเทศ

2. วัตถุประสงค์

1. เพื่อเก็บรวบรวมข้อมูลโครงสร้างประชากรตามที่อยู่จริง และที่อยู่อาศัย เช่น เพศ อายุ ศาสนา สัญชาติ การศึกษา สถานภาพการสมรส การทำงาน และประเภทที่อยู่อาศัย เป็นต้น
2. เพื่อให้ได้ข้อมูลในระดับพื้นที่ย่อย (หมู่บ้าน เทศบาล)
3. เพื่อวัดการเปลี่ยนแปลงโครงสร้างของประชากรและที่อยู่อาศัยในรอบ 10 ปี

3. ประโยชน์ของข้อมูล

ข้อมูลจำนวนประชากรและโครงสร้างของประชากรตามที่อยู่จริง สามารถนำไปใช้ประโยชน์ ดังนี้

3.1 ภาครัฐ

1. ใช้กำหนดนโยบาย และวางแผนด้านประชากร สังคม เศรษฐกิจ และสิ่งแวดล้อม ในระดับประเทศและท้องถิ่นได้อย่างถูกต้องและเหมาะสม
2. จัดเตรียมงบประมาณ เพื่อหาสาธารณูปโภคและบริการขั้นพื้นฐานต่าง ๆ ได้ตรงตามความต้องการและจำเป็นที่แท้จริงในพื้นที่ (หมู่บ้าน เทศบาล ตำบล อำเภอ จังหวัด)
3. ใช้เป็นฐานในการคาดประมาณจำนวนประชากรในอนาคต (Population Projection)
4. ใช้ในการประเมินผลแผนพัฒนาเศรษฐกิจและสังคมแห่งชาติฉบับที่ 10 (พ.ศ. 2550-2554) และจัดเตรียมแผนฯ ฉบับที่ 11 (พ.ศ. 2555-2559)
5. ใช้เป็นกรอบในการเลือกตัวอย่าง (Sampling Frame) สำหรับการสำรวจในรายละเอียดเฉพาะเรื่องด้านต่างๆ ของประชากรและครัวเรือน

3.2 ภาคเอกชน

ใช้ข้อมูลโครงสร้างและความหนาแน่นของประชากรในพื้นที่ต่าง ๆ ประกอบการตัดสินใจดำเนินธุรกิจ เช่น การตั้งร้านค้า การขยายกิจการ การออกผลิตภัณฑ์/บริการใหม่ ๆ สู่ลูกค้ากลุ่มเป้าหมาย เป็นต้น

3.3 ภาคประชาชน

ได้รับความอยู่ดีมีสุข เนื่องจากได้รับบริการจากภาครัฐอย่างพอเพียงและทั่วถึง

4. คุ่มรวม

หมายถึง ประชากรและสถานที่ที่ประชากรใช้อาศัยจริง ที่จะถูกเก็บรวบรวมข้อมูลในครั้งนี้ หมายถึง

4.1 ประชากรที่อยู่ในคุ่มรวม ได้แก่

- คนไทยทุกคนที่อาศัยอยู่ในประเทศไทยในวันสำมะโน
- คนที่มีสถานที่อยู่ปกติในประเทศไทย แต่วันสำมะโนไปต่างประเทศชั่วคราว (ไม่ได้ตั้งใจจะตั้งหลักแหล่ง)
- เจ้าหน้าที่ฝ่ายพลเรือนและทหาร รวมทั้งคณะทูตของประเทศไทย พร้อมทั้งครอบครัว ซึ่งมีสำนักงานอยู่ในต่างประเทศ
- คนต่างชาติ/ต่างด้าวที่เข้ามาอยู่ในประเทศไทยเป็นระยะเวลาตั้งแต่ 3 เดือนขึ้นไป นับถึงวันสำมะโน

4.2 ประชากรที่ไม่อยู่ในคุ่มรวม ได้แก่

- เจ้าหน้าที่ฝ่ายพลเรือนและทหาร รวมทั้งคณะทูตต่างประเทศ พร้อมทั้งครอบครัว ซึ่งมีสำนักงานอยู่ในประเทศไทย
- คนต่างชาติ/ต่างด้าวที่เข้ามาอยู่ในประเทศไทยเป็นระยะเวลาไม่ถึง 3 เดือน นับถึงวันสำมะโน
- ผู้อพยพหรือผู้หลบหนีเข้าเมือง ซึ่งอยู่ในค่ายอพยพที่รัฐบาลกำหนด

4.3 คุ่มรวมเคหะ ได้แก่

- สถานที่ที่ใช้อาศัยจริงในประเทศไทยของประชากร ได้แก่ บ้าน อาคาร สิ่งปลูกสร้าง เรือ แพ รถ ห้องภายในสำนักงาน ที่สาธารณะ ได้สะพาน ฯลฯ

5. วันสำมะโน

การทำสำมะโนประชากรและเคหะในครั้งนี้ กำหนดให้ วันที่ 1 กันยายน พ.ศ. 2553 เป็นวันสำมะโน เพื่อใช้อ้างอิงในการนับ จำนวนบ้าน ประชากร และครัวเรือน

6. ข้อมูลที่เก็บรวบรวม

1) ข้อมูลเกี่ยวกับประชากรและครัวเรือน ได้แก่ จำนวนประชากรและครัวเรือน เพศ อายุ ศาสนา สัญชาติ ภาษาที่ใช้พูด ขนาดและประเภทของครัวเรือน เพื่อศึกษาลักษณะโครงสร้างประชากร และครัวเรือน

2) ข้อมูลเกี่ยวกับการศึกษา ได้แก่ จำนวนนักเรียนและนักศึกษาที่กำลังเรียนในแต่ละชั้น จำนวนผู้จบการศึกษาในแต่ละระดับ การอ่านออกเขียนได้ เพื่อทราบระดับการศึกษาและการรู้หนังสือของประชากร

3) ข้อมูลเกี่ยวกับการทำงาน ได้แก่ อาชีพหลัก ลักษณะงาน หรือประเภทกิจการ สถานภาพการทำงาน เพื่อศึกษาถึงการมีงานทำ และลักษณะการทำงานของประชากร

4) ข้อมูลเกี่ยวกับภาวะเจริญพันธุ์ ได้แก่ สถานภาพสมรส จำนวนบุตรเกิดรอด เพื่อศึกษาภาวะเจริญพันธุ์ของประชากร

5) ข้อมูลเกี่ยวกับการย้ายถิ่น ได้แก่ จังหวัด/ประเทศที่เกิด จังหวัด/ประเทศที่อยู่ก่อนย้าย การย้ายถิ่นระหว่างเมืองและชนบท เพื่อศึกษาลักษณะการย้ายถิ่นของประชากร

6) ข้อมูลเกี่ยวกับเคหะ ได้แก่ ประเภทและลักษณะของที่อยู่อาศัย การครอบครองที่อยู่อาศัย การใช้แสงสว่าง การใช้ส้วม ประเภทของเชื้อเพลิงที่ใช้ แหล่งน้ำดื่ม น้ำใช้ และเครื่องใช้ในครัวเรือนประเภทต่าง ๆ เพื่อทราบถึงระดับความเป็นอยู่และสุขลักษณะของประชากร

7. วิธีการเก็บรวบรวมข้อมูล

การเก็บรวบรวมข้อมูลโครงการสำมะโนประชากรและเคหะ พ.ศ. 2553 ได้ดำเนินการพร้อมกันทั่วประเทศ ระหว่างวันที่ 1 กันยายน – 31 ตุลาคม 2553 โดยกำหนดวิธีการเก็บรวบรวมข้อมูลไว้ 4 วิธี คือ

1) การสัมภาษณ์โดยพนักงานสนาม เป็นวิธีหลักในการเก็บรวบรวมข้อมูลในการทำสำมะโนประชากรและเคหะครั้งนี้ หมายถึง การส่งพนักงานสนามออกไปสอบถามข้อมูลแต่ละครัวเรือนตามที่อยู่อาศัยจริง

2) การทอดแบบ เป็นวิธีที่ผู้ให้ข้อมูลต้องการบันทึกข้อมูลด้วยตนเอง โดยพนักงานสนามมอบแบบสอบถาม พร้อมซองบรรจุแบบให้กับผู้ให้ข้อมูล แล้วนัดหมายมารับ หรือ ส่งคืนทางไปรษณีย์โดยไม่ต้องเสียค่าส่ง

3) การให้ข้อมูลทางอินเทอร์เน็ต เป็นวิธีที่ผู้ให้ข้อมูลต้องการบันทึกข้อมูลด้วยตนเองในระบบอินเทอร์เน็ต (Internet)

4) การให้ข้อมูลทางโทรศัพท์ เป็นวิธีที่ผู้ให้ข้อมูลต้องการให้ข้อมูลโดยการให้สัมภาษณ์ทางโทรศัพท์ (Telephone Interview Center : TIC)

8. บทนิยาม

ภาคประชากร

8.1 ประเภทของครัวเรือน

ครัวเรือนส่วนบุคคล หมายถึง ครัวเรือนของบุคคลทั่วไป ซึ่งอาจประกอบด้วยบุคคลคนเดียวหรือหลายคน อาศัยอยู่ในบ้านหรือสถานที่อยู่เดียวกัน หรือในบริเวณเดียวกัน จัดหาหรือใช้สิ่งอุปโภคบริโภค อันจำเป็นแก่การครองชีพร่วมกัน โดยบุคคลเหล่านี้อาจเป็นญาติหรือไม่เป็นญาติกันก็ได้

ครัวเรือนกลุ่มบุคคล หมายถึง ครัวเรือนซึ่งประกอบด้วยบุคคลหลายคนประเภทเดียวกัน มาอยู่ร่วมกัน โดยมีกฎหรือระเบียบข้อบังคับระบุไว้ให้มาอยู่ร่วมกัน แบ่งเป็น 2 ประเภท

1) **ครัวเรือนประเภทคนงาน** หมายถึง คนงานที่อาศัยอยู่ร่วมกันในบริเวณโรงงานหรือในสถานที่ที่นายจ้างเป็นผู้จัดหาที่พักให้อยู่ร่วมกัน แยกต่างหากจากครัวเรือนนายจ้าง โดยไม่เสียค่าที่พัก

2) **ครัวเรือนสถาบัน** หมายถึง ครัวเรือนที่อยู่ร่วมกันอย่างมีกฎระเบียบ เช่น วัด เรือนจำ กรม กองทหาร หอพักนักเรียนประจำ หอพักในมหาวิทยาลัย เป็นต้น

8.2 อายุ

หมายถึง อายุเต็มปีบริบูรณ์ นับถึงวันคล้ายวันเกิดครั้งสุดท้าย ก่อนวันที่ 1 กันยายน พ.ศ. 2553

8.3 การอ่านออกและเขียนได้

หมายถึง ความสามารถอ่านออกและเขียนภาษาไทย ก็ได้ ในประโยคง่ายๆ โดยเข้าใจ ความหมาย และสามารถใช้ในชีวิตประจำวันได้ รวมทั้งภาษาเบรลล์ของคนตาบอดด้วย ถ้าอ่านออกเพียงอย่างเดียวแต่เขียนไม่ได้ ถือว่าเป็นผู้ที่อ่านและเขียนไม่ได้

8.4 สถานภาพสมรส

หมายถึง ความผูกพันระหว่างชายกับหญิงในการเป็นสามีภรรยา ดังนี้

โสด	ได้แก่	ผู้ที่ไม่เคยสมรส หรือไม่เคยอยู่ร่วมกับใครฉันท์สามีภรรยา
สมรส	ได้แก่	ผู้ที่อยู่ร่วมกันฉันท์สามีภรรยา ไม่ว่าจะได้ทำการสมรสกันถูกต้องตามกฎหมายหรือไม่ก็ตาม แม้ว่าจะห่างไปสัปดาห์สามสี่และภรรยาจะไม่อยู่ด้วยกัน แต่ยังมีความสัมพันธ์ฉันท์สามีภรรยา
หม้าย	ได้แก่	ผู้ที่คู่สมรสได้ตายไปแล้ว และขณะนี้ยังไม่ได้สมรสใหม่
หย่า	ได้แก่	สามีภรรยาที่หย่ากันโดยถูกต้องตามกฎหมายแล้ว
แยกกันอยู่	ได้แก่	ผู้ที่ไม่ได้อยู่ร่วมกันฉันท์สามีภรรยาแล้ว แต่ยังไม่ได้หย่ากันโดยถูกต้องตามกฎหมาย
เคยสมรสแต่ไม่ทราบสถานภาพ	ได้แก่	ผู้ที่เคยสมรสแต่ไม่ทราบว่าสถานภาพใดแน่

8.5 งาน

หมายถึง งานที่ทำเพื่อก่อให้เกิดรายได้หรือเกิดผลผลิต ได้แก่ การทำงานเป็นลูกจ้างเอกชน ลูกจ้างรัฐบาล หรือรัฐวิสาหกิจ หรือองค์กรระหว่างประเทศ การประกอบธุรกิจ อุตสาหกรรม วิชาชีพ และการประกอบการเกษตร

8.6 อาชีพ

หมายถึง ประเภทหรือชนิดของงานที่ผู้นั้นทำอยู่ ซึ่งก่อให้เกิดรายได้หรือเกิดผลผลิต เช่น ครูสอนดนตรี วิศวกรไฟฟ้า สมุหบัญชี ตำรวจ แพทย์ทั่วไป ทันตแพทย์ พยาบาล นักหนังสือพิมพ์ นักมวย ทำนาข้าว ทำสวนทุเรียน ทำไร่ข้าวโพด รับจ้างกรีดยาง ขับรถแท็กซี่ ขับรถกระบะส่งของ ภารโรง เป็นต้น

8.7 อาชีพหลัก

หมายถึง งานที่ใช้เวลาทำมากที่สุดในรอบ 12 เดือนที่แล้ว ถ้ามีการทำงานเพียง 1 อาชีพให้ถืออาชีพนั้นเป็นอาชีพหลัก

- ถ้ามีการทำงานมากกว่า 1 อาชีพ ให้ถือการทำงานที่ใช้เวลาทำมากที่สุดเป็นอาชีพหลัก
- ถ้าใช้เวลาทำเท่าๆ กัน ให้ถือการทำงานที่ทำรายได้สูงกว่าเป็นอาชีพหลัก

8.8 ประเภทกิจการหรือลักษณะกิจกรรมของสถานที่ทำงาน

หมายถึง ประเภทของกิจกรรมทางเศรษฐกิจที่ได้ดำเนินการโดยสถานประกอบการที่บุคคลนั้นกำลังทำงานอยู่ หรือประเภทของธุรกิจซึ่งบุคคลนั้นได้ดำเนินการอยู่ เช่น ร้านตัดเย็บเสื้อผ้า ธนาคารพาณิชย์ โรงพยาบาลสัตว์ โรงเรียนระดับมัธยมศึกษา เป็นต้น

8.9 สถานภาพการทำงาน

หมายถึง สถานะของบุคคลในการทำงานเชิงเศรษฐกิจทุกประเภท ได้แก่

นายจ้าง หมายถึง ผู้ประกอบธุรกิจของตนเอง (อาจมี “หุ้นส่วน” หรือไม่มีก็ได้) เพื่อหวังผลกำไรหรือส่วนแบ่ง และได้จ้างบุคคลตั้งแต่ 1 คนขึ้นไปมาทำงานให้ธุรกิจในฐานะ “ลูกจ้าง” โดยเป็นการจ้างงานบนพื้นฐานของความต่อเนื่อง **ไม่รวม** ผู้ที่จ้างคนมาทำงานบ้าน ซึ่งไม่เกี่ยวกับธุรกิจ

ผู้ประกอบธุรกิจส่วนตัวโดยไม่มีลูกจ้าง หมายถึง ผู้ประกอบธุรกิจของตนเอง (อาจมี “หุ้นส่วน” หรือไม่มีก็ได้) เพื่อหวังผลกำไรหรือส่วนแบ่ง และไม่มีลูกจ้าง “ลูกจ้าง” (ที่เป็นการจ้างงานบนพื้นฐานของความต่อเนื่อง) แต่อาจมีสมาชิกในครัวเรือนหรือผู้ฝึกงานมาช่วยทำงานโดยไม่ได้รับค่าจ้างหรือค่าตอบแทน ในลักษณะการจ้างทำงาน

ผู้ช่วยธุรกิจในครัวเรือนโดยไม่ได้รับค่าจ้าง หมายถึง ผู้ที่ช่วยทำธุรกิจหรือการเกษตรของสมาชิกในครัวเรือนเป็นประจำ โดยไม่ได้รับค่าจ้าง และไม่ได้อยู่ในฐานะ “หุ้นส่วน” หรืออาจจะได้รับค่าตอบแทนบ้าง แต่ไม่ใช่ลักษณะของการจ้างทำงาน

ลูกจ้าง หมายถึง ผู้ที่ทำงานโดยได้รับค่าจ้างที่เป็นการจ้างงานบนพื้นฐานของความต่อเนื่อง ไม่มีอำนาจในการตัดสินใจในการดำเนินงาน ค่าจ้างที่ได้รับอาจเป็นรายเดือน รายวัน รายชั่วโมง รายชิ้น หรือเหมาจ่าย ซึ่งอาจจะเป็นตัวเงินหรือสิ่งของก็ได้ ลูกจ้างแบ่งออกเป็น 3 ประเภทคือ ลูกจ้างรัฐบาล ลูกจ้างรัฐวิสาหกิจ ลูกจ้างเอกชน

การรวมกลุ่ม หมายถึง กลุ่มคนที่มาร่วมกันทำงานในเชิงเศรษฐกิจ (ผลิตสินค้าและบริการ) โดยสมาชิกแต่ละคนมีส่วนร่วมเท่าเทียมกันในการตัดสินใจดำเนินการทุกขั้นตอน ตลอดจนการแบ่งรายได้ให้แก่สมาชิกตามที่ตกลงกัน

8.10 บุตรที่ให้อำนาจตนเองและมีชีวิตอยู่ขณะคลอด (บุตรเกิดรอด)

หมายถึง บุตรที่ตอนคลอดออกมามีชีวิต แม้จะมีชีวิตอยู่เพียงขณะหนึ่งก็ตาม

ไม่รวม บุตรเลี้ยงหรือบุตรบุญธรรมของหญิงผู้นั้น

บุตรที่มีชีวิตอยู่ ได้แก่ บุตรที่ตอนคลอดออกมามีชีวิต และยังคงมีชีวิตอยู่จนถึงวันสำมะโน

บุตรที่เสียชีวิตแล้ว ได้แก่ บุตรที่ตอนคลอดออกมามีชีวิต แต่ในวันสำมะโนได้เสียชีวิตไปแล้ว

8.11 การย้ายถิ่น

หมายถึง ผู้ย้ายสถานที่อยู่อาศัยจาก อปต. หนึ่ง หรือเขตเทศบาลหนึ่ง หรือจากต่างประเทศ ซึ่งเป็นที่อยู่อาศัยครั้งสุดท้ายมายังอีก อปต. หนึ่งหรือเขตเทศบาลหนึ่งซึ่งเป็นที่อยู่ในปัจจุบัน

การเปลี่ยนเขตเทศบาล หรือ อปต. อันเนื่องมาจากการขยายเขตเทศบาลหรือเปลี่ยนเขตการปกครอง โดยที่บุคคลหรือครัวเรือนนั้นยังอยู่ประจำที่เดิม และการย้ายสถานที่อยู่อาศัยในกรุงเทพมหานครและย้ายภายในเมืองพัทยาไม่นับว่าเป็นการย้ายถิ่น

8.12 ลักษณะความพิการ

หมายถึง ลักษณะความพิการโดยประจักษ์ สามารถจำแนกได้ 5 ประเภท ดังนี้

- 1) ความพิการทางการมองเห็น ได้แก่
 - (1) มีแต่เบ้าตา ไม่มีลูกตาทั้งสองข้าง
 - (2) มีลักษณะของความผิดปกติชัดเจน เช่น ลูกตาสีขาวขุ่น ไม่มีลูกตาดำ ลูกตาฝ่อ เป็นต้น
- 2) ความพิการทางการได้ยิน หรือสื่อความหมาย ได้แก่
 - (1) มีความผิดปกติในการได้ยินเสียง และพูดไม่ได้ เช่น เป็นใบ้
 - (2) มีความผิดปกติในการสื่อความหมาย และการใช้ภาษาพูด การเข้าใจภาษาพูด เช่น พูดไม่รู้เรื่อง พูดโต้ตอบไม่ตรงความหมาย
- 3) ความพิการทางการเคลื่อนไหว หรือทางร่างกาย ได้แก่
 - (1) กลุ่มความพิการทางกาย กรณีแขนขาด ขาขาด
 - แขนขาดตั้งแต่ข้อมือขึ้นมา หนึ่งข้าง หรือทั้งสองข้าง
 - ขาขาดตั้งแต่ข้อเท้าขึ้นมา หนึ่งข้าง หรือทั้งสองข้าง
 - (2) กลุ่มอัมพาต กล้ามเนื้อแขน ขา อ่อนแรง ขาลีบผิดรูปมีลักษณะการสูญเสียความสามารถในการเคลื่อนไหว อ่อนแรง ไม่สามารถประกอบกิจวัตรหลักในชีวิตประจำวัน อาจพิจารณาได้จากคนที่นอนตลอดเวลาหรือนั่งอยู่ในรถเข็นตลอดเวลา
- 4) ความพิการทางจิตใจ หรือพฤติกรรม หรือออทิสติก ได้แก่
 - (1) กลุ่มที่มีอาการทางจิต
 - กลุ่มอาการทางจิตรุนแรง โวยวาย ทำร้ายผู้อื่น ไม่สามารถควบคุมความประพฤติ ไม่สามารถประกอบกิจวัตรหลักในชีวิตประจำวัน หรือช่วยเหลือตนเองไม่ได้
 - กลุ่มอาการทางจิตที่มีลักษณะอยู่เฉยๆ ไม่พูดจา ไม่ยุ่งเกี่ยวกับใคร ไม่สามารถประกอบกิจวัตรหลักในชีวิตประจำวันได้ หรือช่วยเหลือตนเองไม่ได้
 - (2) กลุ่มอาการทางพฤติกรรม
เช่น ออทิสติก มีลักษณะอาการไม่อยู่นิ่ง มีพฤติกรรมแตกต่างจากบุคคลทั่วไป อย่างเห็นได้ชัดเจน
- 5) ความพิการทางสติปัญญาหรือการเรียนรู้ ได้แก่
กลุ่มอาการทางสติปัญญาหรือการเรียนรู้ ในกรณีที่สภาพความพิการเห็นได้ว่า มีลักษณะปัญญาอ่อนระดับรุนแรง เช่น ไม่มีปฏิสัมพันธ์ ช่วยเหลือตนเองในชีวิตประจำวันได้น้อย มีพัฒนาการช้ามาก ยังต้องการพี่เลี้ยงช่วยดูแล

ภาคเคหะ

ที่อยู่อาศัยของครัวเรือน

หมายถึง สถานที่ที่ครัวเรือนใช้เป็นที่อยู่อาศัย อาจเป็นส่วนหนึ่งของบ้าน หรือบ้านหลายหลังที่อยู่ในบริเวณเดียวกัน รวมทั้งพื้นที่สาธารณะที่มีครัวเรือนใช้เป็นที่อยู่อาศัยเป็นประจำ

8.13 ประเภทของที่อยู่อาศัย

หมายถึง ลักษณะของสถานที่ที่ครัวเรือนใช้เป็นที่อยู่อาศัยของบุคคลในครัวเรือนเดียวกัน ได้แก่

- 1) บ้านเดี่ยว
- 2) ทาวน์เฮ้าส์/บ้านแฝด/ทาวน์โฮม
- 3) ห้องชุด
- 4) ตึกแถว/ห้องแถว/เรือนแถว
- 5) ห้องภายในบ้าน
- 6) ที่อยู่อาศัยในสำนักงานหรืออาคาร
- 7) เรือ แพ รถ
- 8) ที่อยู่อาศัยส่วนบุคคลประเภทอื่น

8.14 ลักษณะของที่อยู่อาศัย

หมายถึง ที่อยู่อาศัยซึ่งจำแนกได้ตามวัสดุที่ใช้ในการก่อสร้างที่อยู่อาศัยเป็นส่วนใหญ่ โดยแยกเป็น 5 ลักษณะ

- 1) ตึก
- 2) ไม้
- 3) ครึ่งตึกครึ่งไม้
- 4) ใช้วัสดุไม่ถาวรในท้องถิ่น
- 5) ใช้วัสดุซึ่งใช้ประโยชน์อย่างอื่นมาแล้ว

8.15 การครอบครองที่อยู่อาศัยของคนในครัวเรือน (ไม่รวมที่ดิน)

หมายถึง กรรมสิทธิ์ในที่อยู่อาศัยของครัวเรือน โดยการเป็นเจ้าของ เช่าซื้อ เช่า หรืออยู่โดยไม่เสียค่าเช่า เพราะเป็นส่วนหนึ่งของค่าจ้างแรงงานหรือเจ้าของให้อยู่เปล่า

8.16 การถือกรรมสิทธิ์ที่ดิน

หมายถึง คนในครัวเรือนมีกรรมสิทธิ์ในการครอบครองที่ดิน ที่เป็นที่ตั้งของที่อยู่อาศัย โดยการเป็นเจ้าของที่ดิน เช่าซื้อที่ดิน เช่าที่ดิน ไม่เสียค่าเช่าที่ดิน หรืออื่นๆ

8.17 การเป็นเจ้าของเครื่องใช้ในครัวเรือน

หมายถึง สมาชิกคนใดคนหนึ่งเป็นเจ้าของเครื่องใช้ต่างๆ และเครื่องใช้ดังกล่าวต้องสามารถใช้งานได้ (ไม่รวมเครื่องใช้ที่มีไว้ขายหรือมีคนเอามาซ่อม) ส่วนเครื่องใช้ต่างๆ ที่มีไว้ใช้ในการประกอบอาชีพ เช่น รถยนต์รับจ้าง ตู้เย็นในร้านขายเครื่องดื่ม ให้ถือว่าเป็นเจ้าของ

9. ข้อสังเกตสำหรับผู้ให้ข้อมูล

ข้อมูลสถิติที่น่าเสนอในรายงานฉบับนี้ ได้จากการประมวลผลของจังหวัด โดยในตารางสถิติบางตาราง ผลรวมของแต่ละจำนวนอาจไม่เท่ากับยอดรวม และข้อมูลในแต่ละตารางอาจมีความแตกต่างกันเนื่องจากข้อมูลแต่ละจำนวนได้มีการปิดเศษ โดยอิสระจากกัน สำหรับข้อมูลของครัวเรือน (ภาคเคหะ) เป็นการนำเสนอเฉพาะข้อมูลของครัวเรือนส่วนบุคคลเท่านั้น

บทที่ 2

บทสรุป

ภาคประชากร

จังหวัดสุพรรณบุรี เป็นจังหวัดหนึ่งในเขตภาคกลางด้านทิศตะวันตกของประเทศไทย มีเนื้อที่ทั้งหมดประมาณ 5,357.71 ตารางกิโลเมตร มีอาณาเขตติดต่อกับจังหวัดอุทัยธานีทางเหนือ ด้านทิศตะวันออกติดกับจังหวัดสิงห์บุรี อ่างทอง และพระนครศรีอยุธยา ทางด้านทิศใต้ติดกับจังหวัดนครปฐมและกาญจนบุรี และทิศตะวันตกติดกับจังหวัดกาญจนบุรี จังหวัดนี้มีอุณหภูมิปานกลางไม่ร้อนจัดและไม่หนาวจัด

ในปี 2553 จังหวัดสุพรรณบุรี แบ่งเขตการปกครองเป็น 10 อำเภอ 110 ตำบล และ 1,007 หมู่บ้าน

1. ลักษณะทางประชากร

1.1 จำนวนประชากรและการกระจายตัวของประชากร

ประชากรที่อาศัยในจังหวัดสุพรรณบุรี ณ วันที่ 1 กันยายน 2553 มีจำนวน 845,561 คน เป็นชาย 407,313 คน และหญิง 438,248 คน คิดเป็นอัตราส่วนระหว่างเพศชายต่อหญิงเท่ากับ 92.9 หรือกล่าวได้ว่ามีประชากรเพศชาย 92 คน ต่อเพศหญิง 100 คน อัตราเพิ่มโดยเฉลี่ยของประชากรในช่วงปี 2543 – 2553 คิดเป็นร้อยละ -0.12 ต่อปี

เมื่อพิจารณาการกระจายตัวของประชากร พบว่า ประชากรส่วนใหญ่อาศัยอยู่นอกเขตเทศบาล คือ ร้อยละ 73.0 ของประชากรทั้งสิ้น และที่เหลืออาศัยอยู่ในเขตเทศบาล คือ ร้อยละ 27.0 เมื่อเปรียบเทียบระหว่างอำเภอ พบว่า อำเภอเมืองสุพรรณบุรีมีประชากรอาศัยอยู่มากที่สุด คือ 167,059 คน หรือ ร้อยละ 19.8 และอำเภอดอนเจดีย์ มีประชากรอาศัยอยู่น้อยที่สุด คือ 43,691 คน หรือ ร้อยละ 5.2 (แผนภูมิ 1)

ตาราง 1 จำนวนประชากร จำแนกตามเพศ และเขตการปกครอง

เขตการปกครอง	ประชากร			ร้อยละ
	รวม	ชาย	หญิง	
รวม	845,561	407,313	438,248	100.0
ในเขตเทศบาล	228,496	108,679	119,816	27.0
นอกเขตเทศบาล	617,065	298,633	318,432	73.0

แผนภูมิ 1 จำนวนประชากร จำแนกตามอำเภอ พ.ศ. 2553

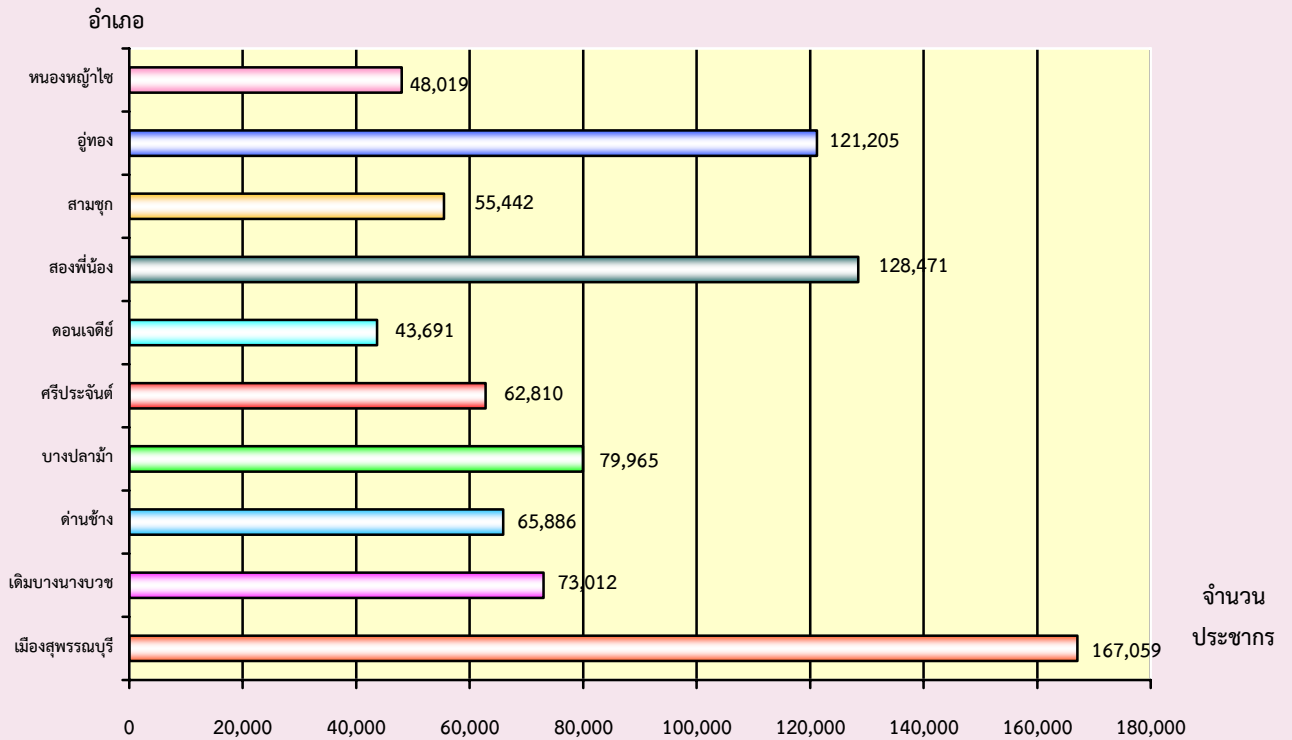

1.2 ความหนาแน่นของประชากร

จังหวัดสุพรรณบุรี มีจำนวนประชากรโดยเฉลี่ยประมาณ 157.8 คน ต่อพื้นที่ 1 ตารางกิโลเมตร พื้นที่ที่มีความหนาแน่นของประชากรมากที่สุด คือ อำเภอศรีประจันต์ 347.0 คน ต่อพื้นที่ 1 ตารางกิโลเมตร และความหนาแน่นน้อยที่สุด คือ อำเภอด่านช้าง 55.2 คนต่อพื้นที่ 1 ตารางกิโลเมตร

ตาราง 2 ความหนาแน่นของประชากรโดยเฉลี่ย จำแนกตามอำเภอ และเขตการปกครอง

อำเภอ	ความหนาแน่นของประชากร (คนต่อ 1 ตารางกิโลเมตร)
รวม	157.8
เมืองสุพรรณบุรี	308.8
เดิมบางนางบัว	132.2
ด่านช้าง	55.2
บางปลาม้า	166.1
ศรีประจันต์	347.0
ดอนเจดีย์	173.3
สองพี่น้อง	171.3
สามชุก	155.8
อุทอง	192.3
หองหว้าไซ	114.3

1.3 จำนวนครัวเรือน ขนาดของครัวเรือนและเพศของหัวหน้าครัวเรือน

จำนวนครัวเรือนในจังหวัดสุพรรณบุรีมีทั้งสิ้น 247,918 ครัวเรือน โดยเป็นครัวเรือนส่วนบุคคล จำนวน 246,991 ครัวเรือน และครัวเรือนกลุ่มบุคคล (เช่น ครัวเรือนสถาบัน ครัวเรือนคนงาน) จำนวน 927 ครัวเรือน และมีขนาดของครัวเรือนส่วนบุคคลโดยเฉลี่ยเท่ากับ 3.4 คน โดยในเขตเทศบาลมีขนาดครัวเรือนโดยเฉลี่ยเล็กกว่านอกเขตเทศบาล คือ 3.1 คน และ 3.5 คน ตามลำดับ

เมื่อเปรียบเทียบขนาดของครัวเรือนส่วนบุคคล พบว่า อำเภออู่ทองมีขนาดของครัวเรือนโดยเฉลี่ยใหญ่ที่สุด คือ 3.9 คน และเล็กที่สุดคืออำเภอสามชุก คือ 2.9 คน ต่อหนึ่งครัวเรือน (ตารางสถิติ ตารางที่ 1)

สำหรับหัวหน้าครัวเรือนของครัวเรือนส่วนบุคคลส่วนใหญ่เป็นชายมากกว่าหญิง คือ ร้อยละ 59.4 และร้อยละ 40.6 ตามลำดับ และในเขตเทศบาลมีสัดส่วนหัวหน้าครัวเรือนเป็นหญิงสูงกว่านอกเขตเทศบาล (ตาราง 3)

ตาราง 3 จำนวนและขนาดครัวเรือนส่วนบุคคล ร้อยละของหัวหน้าครัวเรือน จำแนกตามเขตการปกครอง

เขตการปกครอง	จำนวนครัวเรือนส่วนบุคคล	ขนาดครัวเรือนโดยเฉลี่ย	ร้อยละของหัวหน้าครัวเรือน		
			รวม	ชาย	หญิง
รวม	246,991	3.4	100.0	59.4	40.6
ในเขตเทศบาล	71,316	3.1	100.0	56.7	43.3
นอกเขตเทศบาล	175,675	3.5	100.0	60.5	39.5

1.4 โครงสร้างทางอายุและเพศของประชากร

เมื่อพิจารณาประชากรของจังหวัดสุพรรณบุรีตามกลุ่มอายุ (ตาราง 4) พบว่า มีประชากรวัยเด็ก (อายุ 0 – 14 ปี) ร้อยละ 18.9 ประชากรวัยแรงงาน (อายุ 15 – 59 ปี) ร้อยละ 64.1 และประชากรวัยสูงอายุ (อายุ 60 ปีขึ้นไป) ร้อยละ 17.0 โดยในเขตเทศบาลมีสัดส่วนของประชากรวัยแรงงานและวัยสูงอายุสูงกว่านอกเขตเทศบาล แต่มีประชากรวัยเด็กต่ำกว่านอกเขตเทศบาล ถ้าเปรียบเทียบระหว่างเพศ พบว่า สัดส่วนของประชากรวัยเด็ก และประชากรวัยแรงงานจะเป็นชายสูงกว่าหญิง ในขณะที่ประชากรวัยสูงอายุจะเป็นหญิงมากกว่าชาย

อายุโดยเฉลี่ยของประชากร (อายุมีchyฐาน) ประมาณ 38.0 ปี ประชากรในเขตเทศบาลมีอายุโดยเฉลี่ยสูงกว่านอกเขตเทศบาลเล็กน้อย คือ 38.3 ปี และ 37.9 ปี ตามลำดับ

เมื่อพิจารณาถึงอัตราส่วนการเป็นภาระ ซึ่งหมายถึงการที่ประชากรวัยแรงงานอายุ 15-59 ปี ต้องรับภาระประชากรในวัยอื่น ๆ พบว่า อัตราส่วนการเป็นภาระรวมคิดเป็น 56.1 กล่าวคือ ประชากรที่อยู่ในวัยทำงาน 100 คน ต้องรับภาระเลี้ยงดูเด็ก และคนชราประมาณ 56 คน อัตราส่วนการเป็นภาระวัยเด็กเท่ากับ 29.5 อัตราส่วนการเป็นภาระวัยชราเท่ากับ 26.6 โดยนอกเขตเทศบาลมีอัตราส่วนการเป็นภาระวัยเด็กสูงกว่าในเขตเทศบาล และในเขตเทศบาลมีอัตราส่วนการเป็นภาระวัยชราสูงกว่านอกเขตเทศบาลเล็กน้อย

ตาราง 4 ลักษณะทางประชากร จำแนกตามเขตการปกครอง

ลักษณะทางประชากร	รวม	เขตการปกครอง	
		ในเขตเทศบาล	นอกเขตเทศบาล
ประชากรตามหมวดอายุ (%)			
วัยเด็ก 0 – 14 ปี			
รวม	18.9	17.5	19.4
ชาย	20.2	18.9	20.7
หญิง	17.6	16.2	18.1
วัยแรงงาน 15 – 59 ปี			
รวม	64.1	65.1	63.7
ชาย	64.4	65.6	63.9
หญิง	63.8	64.6	63.5
วัยสูงอายุ 60 ปีขึ้นไป			
รวม	17.0	17.4	16.9
ชาย	15.4	15.5	15.4
หญิง	18.6	19.1	18.4
อายุมัธยฐาน	38.0	38.3	37.9
อัตราส่วนระหว่างเพศ (%)			
รวม	92.9	90.7	93.8
วัยเด็ก 0 – 14 ปี	106.8	105.7	107.1
วัยแรงงาน 15 – 59 ปี	93.7	92.0	94.4
วัยสูงอายุ 60 ปีขึ้นไป	77.1	73.5	78.5
อัตราส่วนการเป็นภรรยา (%)			
รวม	56.1	53.6	57.0
วัยเด็ก 0 – 14 ปี	29.5	26.9	30.5
วัยสูงอายุ 60 ปีขึ้นไป	26.6	26.7	26.5

1.5 ศาสนาและสัญชาติ

ประชากรส่วนใหญ่นับถือศาสนาพุทธ ร้อยละ 99.6 รองลงมานับถือศาสนาอิสลาม ร้อยละ 0.2 ศาสนาคริสต์ ร้อยละ 0.1 และอื่นๆ อีก ร้อยละ 0.1

ประชากรในจังหวัดสุพรรณบุรีส่วนใหญ่ หรือร้อยละ 99.5 เป็นผู้มีสัญชาติไทย ร้อยละ 0.4 เป็นคนสัญชาติพม่า และที่เหลือเป็นผู้มีสัญชาติอื่น ๆ

ตาราง 5 ร้อยละของประชากร จำแนกตามศาสนา สัญชาติ และเขตการปกครอง

ศาสนาและสัญชาติ	รวม	เขตการปกครอง	
		ในเขตเทศบาล	นอกเขตเทศบาล
ศาสนา	100.0	100.0	100.0
พุทธ	99.6	99.7	99.7
อิสลาม	0.2	0.3	0.1
คริสต์	0.1	a	0.1
อื่นๆ	0.1	a	0.1
สัญชาติ	100.0	100.0	100.0
ไทย	99.5	99.2	99.6
พม่า	0.4	0.6	0.3
ลาว	a	a	a
อื่นๆ	0.1	0.2	0.1

a น้อยกว่าร้อยละ 0.1

1.6 สถานภาพสมรส

แผนภูมิ 2 แสดงสถานภาพสมรสของประชากรอายุตั้งแต่ 13 ปีขึ้นไป พบว่า เกินกว่าร้อยละ 50 ของประชากรเป็นผู้ที่สมรส โดยสัดส่วนผู้สมรสของเพศชายและหญิงแตกต่างกันเพียงเล็กน้อย สัดส่วนของประชากรชาย ที่อยู่เป็นโสดจะสูงกว่าหญิง (ร้อยละ 32.2 และ 24.7 ตามลำดับ) แต่เพศหญิงจะมีสัดส่วนของการเป็นหม้าย หย่า และแยกกันอยู่สูงกว่าเพศชายกว่า 2 เท่า (ร้อยละ 19.1 และ 8.2 ตามลำดับ)

แผนภูมิ 2 ร้อยละของประชากรอายุ 13 ปีขึ้นไป จำแนกตามสถานภาพสมรส และเพศ

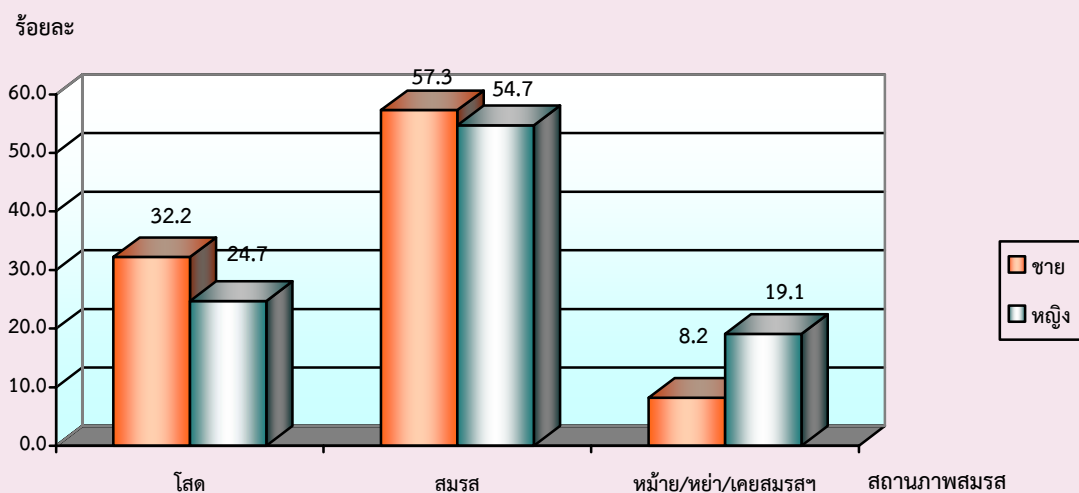

1.7 การมีชื่อในทะเบียนบ้าน

จากการสอบถามเรื่องการมีชื่อในทะเบียนบ้านตามที่อยู่จริง พบว่า ประชากรที่อาศัยอยู่ในจังหวัดสุพรรณบุรีและมีชื่ออยู่ในทะเบียนบ้านที่อาศัยอยู่ปัจจุบัน ร้อยละ 89.0 มีชื่ออยู่ในทะเบียนบ้านอื่นในจังหวัดสุพรรณบุรี ร้อยละ 7.9 มีชื่อในทะเบียนบ้านในจังหวัดอื่น ร้อยละ 2.6 ส่วนที่เหลือเป็นผู้ที่มีชื่อในทะเบียนบ้านในประเทศอื่น ๆ ซึ่งส่วนมากจะเป็นคนต่างชาติ คนต่างด้าว ที่อาศัยอยู่ในประเทศไทย ร้อยละ 0.5 สัดส่วนประชากรในเขตเทศบาลที่มีชื่อในทะเบียนบ้านที่อาศัยอยู่ต่ำกว่าประชากรนอกเขตเทศบาล (ร้อยละ 84.9 และร้อยละ 90.6)

ตาราง 6 ร้อยละของประชากร จำแนกตามการมีชื่อในทะเบียนบ้าน เพศ และเขตการปกครอง

การมีชื่อในทะเบียนบ้าน	รวม	เพศ		เขตการปกครอง	
		ชาย	หญิง	ในเขตเทศบาล	นอกเขตเทศบาล
รวม	100.0	100.0	100.0	100.0	100.0
มีในบ้านที่อาศัยอยู่ มีอยู่ที่อื่น	89.0	87.9	90.0	84.9	90.6
ในจังหวัดนี้	7.9	8.7	7.2	11.1	6.7
ในจังหวัดอื่น	2.6	2.8	2.4	3.2	2.3
ประเทศอื่น	0.5	0.6	0.4	0.8	0.4
ไม่มีที่ใดเลย	a	a	a	a	a

a น้อยกว่าร้อยละ 0.1

1.8 ลักษณะความพิการ

จากข้อมูลเรื่องความพิการในครั้งนี้อยู่ หมายถึง ความพิการโดยประจักษ์ที่สามารถมองเห็นได้เด่นชัดตามความหมายของกระทรวงการพัฒนาสังคมและความมั่นคงของมนุษย์ โดยได้สอบถามประชากรทุกคนว่ามีลักษณะความพิการหรือไม่ พบว่า ประชากรในจังหวัดสุพรรณบุรีทั้งสิ้น 845,561 คน ไม่มีลักษณะความพิการ ร้อยละ 98.8 และผู้ที่มีลักษณะความพิการ มีเพียงร้อยละ 1.2 (ตาราง 7)

ตาราง 7 ร้อยละของประชากร จำแนกตามลักษณะความพิการ เพศ และเขตการปกครอง

ลักษณะความพิการ	รวม	เพศ		เขตการปกครอง	
		ชาย	หญิง	ในเขตเทศบาล	นอกเขตเทศบาล
รวม	100.0	100.0	100.0	100.0	100.0
ไม่มีความพิการ	98.8	98.6	99.2	99.0	98.7
มีความพิการ	1.2	1.4	1.0	1.0	1.3

2. ลักษณะทางสังคมและเศรษฐกิจ

2.1 การศึกษา

ประชากรกลุ่มอายุ 6 – 24 ปี ซึ่งเป็นประชากรในวัยที่ควรกำลังศึกษาอยู่ในระดับใดระดับหนึ่ง (ตาราง 8) พบว่า มีผู้ที่ไม่ได้กำลังเรียนหนังสือประมาณ ร้อยละ 30.4 สัดส่วนของผู้ชายที่ไม่ได้กำลังเรียนหนังสือสูงกว่าผู้หญิง (ร้อยละ 32.2 และร้อยละ 28.4 ตามลำดับ) และประชากรนอกเขตเทศบาลที่ไม่ได้กำลังเรียนหนังสือมีสัดส่วนสูงกว่าในเขตเทศบาล

สำหรับการศึกษาที่สำเร็จของประชากรอายุ 15 ปีขึ้นไป พบว่า ประชากรที่สำเร็จการศึกษาสูงกว่าระดับประถมศึกษา มีประมาณร้อยละ 34.4 ของประชากรอายุ 15 ปีขึ้นไปทั้งสิ้น ถ้าเปรียบเทียบระหว่างเพศ พบว่า ผู้ชายสำเร็จการศึกษาสูงกว่าระดับประถมศึกษามากกว่าผู้หญิง (ร้อยละ 37.0 และร้อยละ 32.0 ตามลำดับ) ประชากรที่อยู่ในเขตเทศบาลสำเร็จการศึกษาสูงกว่าระดับประถมศึกษามากกว่านอกเขตเทศบาล (ร้อยละ 41.8 และร้อยละ 31.6 ตามลำดับ) และประชากรอายุ 15 ปีขึ้นไปมีการศึกษาเฉลี่ย 7.0 ปี โดยเพศชายมีการศึกษาเฉลี่ยสูงกว่าเพศหญิง (7.1 ปี และ 6.8 ปี ตามลำดับ)

ตาราง 8 การศึกษาของประชากร จำแนกตามเพศ และเขตการปกครอง

การศึกษา	รวม	เพศ		เขตการปกครอง	
		ชาย	หญิง	ในเขตเทศบาล	นอกเขตเทศบาล
ประชากรอายุ 6-24 ปีที่ไม่ได้กำลังเรียน (%)	30.4	32.2	28.4	28.4	31.1
ประชากรอายุ 15 ปีขึ้นไปที่สำเร็จการศึกษา สูงกว่าระดับประถมศึกษา (%)	34.4	37.0	32.0	41.8	31.6
ปีการศึกษาเฉลี่ยของประชากรอายุ 15 ปีขึ้นไป	7.0	7.1	6.8	7.7	6.7

2.2 การอ่านออกและเขียนได้

เมื่อพิจารณาอัตราการอ่านออกและเขียนได้ของประชากรอายุ 15 ปีขึ้นไป ซึ่งได้สอบถามถึงความสามารถในการอ่านออกและเขียนได้ทั้งภาษาไทยและภาษาอื่น พบว่า เกินกว่าร้อยละ 90 ของประชากรในจังหวัดสุพรรณบุรี สามารถอ่านออกและเขียนได้ในภาษาไทย โดยเพศหญิงมีอัตราการอ่านออกและเขียนได้สูงกว่าเพศชายเพียงเล็กน้อย (ร้อยละ 99.7 และร้อยละ 99.6 ตามลำดับ) ประชากรนอกเขตเทศบาลมีอัตราการอ่านออกและเขียนได้สูงกว่าประชากรในเขตเทศบาล (ตาราง 9)

สำหรับความสามารถในการอ่านออกและเขียนได้ในภาษาอื่นนอกจากภาษาไทยนั้น พบว่า ส่วนใหญ่เป็นภาษาพม่า ภาษาอังกฤษ และภาษาลาว ซึ่งประชากรในเขตเทศบาลจะมีอัตราการอ่านออกและเขียนได้ในภาษาอื่นสูงกว่าประชากรนอกเขตเทศบาล คือ ร้อยละ 9.7 และร้อยละ 6.5 ตามลำดับ เนื่องจากประชากรต่างชาติที่อยู่ในเขตเทศบาลมีสัดส่วนที่สูงกว่านอกเขตเทศบาล

ตาราง 9 ร้อยละของประชากรอายุ 15 ปีขึ้นไป จำแนกตามการอ่านออกและเขียนได้ เพศ และเขตการปกครอง

การอ่านออกและเขียนได้	รวม	เพศ		เขตการปกครอง	
		ชาย	หญิง	ในเขตเทศบาล	นอกเขตเทศบาล
ภาษาไทย	100.0	100.0	100.0	100.0	100.0
อ่านออกเขียนได้	99.6	99.6	99.7	99.4	99.7
อ่านไม่ออกเขียนไม่ได้	0.4	0.4	0.3	0.6	0.3
ภาษาอื่น ๆ	100.0	100.0	100.0	100.0	100.0
อ่านออกเขียนได้	7.4	7.1	7.6	9.7	6.5
อ่านไม่ออกเขียนไม่ได้	92.6	92.9	92.4	90.7	93.5

2.3 การทำงานในรอบปี

2.3.1 อุตสาหกรรม

ประชากรอายุ 15 ปีขึ้นไป ที่มีงานทำในรอบปีที่แล้ว (1 กันยายน 2552 ถึง 31 สิงหาคม 2553) มีจำนวน 491,239 คน คิดเป็นร้อยละ 71.9 ของประชากรอายุ 15 ปีขึ้นไป เป็นชาย 246,253 คน (ร้อยละ 50.1) และหญิง 244,986 คน (ร้อยละ 49.9) ส่วนประชากรที่มีอายุ 15 ปีขึ้นไปที่ไม่มีการทำงานหรือไม่ได้ทำงาน มี ร้อยละ 28.1 เมื่อพิจารณาอุตสาหกรรมหรือประเภทกิจการของผู้ที่มีงานทำ พบว่า มีผู้ทำงานในภาคเกษตรกรรม ร้อยละ 56.0 และนอกภาคเกษตรกรรม ร้อยละ 44.0 โดยส่วนใหญ่ทำงานในสาขาการขายส่ง ขายปลีก การซ่อมแซมยานยนต์ รถจักรยานยนต์ ของใช้ส่วนบุคคลและของใช้ในครัวเรือน ร้อยละ 12.3

สำหรับผู้มีงานทำในเขตเทศบาลส่วนใหญ่ทำงานนอกภาคเกษตรกรรม (ร้อยละ 60.8) โดยทำงานในสาขาการขายส่ง การขายปลีกมากที่สุด (ร้อยละ 19.8) ส่วนผู้มีงานทำนอกเขตเทศบาล ส่วนใหญ่ทำงานในภาคเกษตรกรรม (ร้อยละ 61.8) (ตาราง 10)

ตาราง 10 จำนวนและร้อยละของประชากรอายุ 15 ปีขึ้นไป จำแนกตามการมีงานทำ อุตสาหกรรม เพศ และเขตการปกครอง

อุตสาหกรรม	รวม	เพศ		เขตการปกครอง	
		ชาย	หญิง	ในเขตเทศบาล	นอกเขตเทศบาล
ยอดรวม ^{1/}	682,850	323,2977	359,553	187,174	495,675
ผู้มีงานทำ	491,239	246,253	244,986	126,103	365,136
อุตสาหกรรม					
ภาคเกษตรกรรม					
1.เกษตรกรรม การป่าไม้ และการประมง	56.0	57.3	54.7	39.2	61.8
นอกภาคเกษตรกรรม					
1. การขายส่ง และการขายปลีก	12.3	11.8	12.8	19.8	9.8
2. การผลิต	8.1	6.6	9.6	9.5	7.7
3. ที่พักแรมและบริการด้านอาหาร	4.7	3.1	6.4	8.1	3.6
4. การก่อสร้าง	4.7	6.7	2.7	4.1	4.9
5. กิจกรรมบริการด้านอื่นๆ	4.0	3.9	4.2	4.2	4.0
ผู้ไม่มีงานทำ	191,611	77,043	114,567	61,072	130,539

1/ ไม่รวมผู้ที่ไม่ทราบว่าเป็นงานหรือไม่

2.3.2 สถานภาพการทำงาน

ผู้มีงานทำในรอบปีส่วนใหญ่ทำงานในฐานะลูกจ้าง (ลูกจ้างรัฐบาล ลูกจ้างรัฐวิสาหกิจ และลูกจ้างเอกชน) ร้อยละ 37.2 รองลงมา คือ ทำงานส่วนตัวโดยไม่มีลูกจ้าง ร้อยละ 35.6 เมื่อเปรียบเทียบระหว่างเพศ พบว่า สัดส่วนผู้หญิงทำงานในฐานะช่วยธุรกิจส่วนตัวในครัวเรือนโดยไม่ได้รับค่าจ้าง สูงกว่าผู้ชาย (ร้อยละ 33.4 และร้อยละ 19.2) ขณะที่ผู้ชายที่ประกอบธุรกิจส่วนตัวมีสัดส่วนมากกว่าผู้หญิง (ร้อยละ 41.2 และ ร้อยละ 29.8)

สำหรับสถานภาพการทำงานของผู้มีงานทำในเขตเทศบาลและนอกเขตเทศบาลนั้นไม่แตกต่างกัน โดยนอกเขตเทศบาลมีสัดส่วนการประกอบธุรกิจส่วนตัวโดยไม่มีลูกจ้าง และช่วยธุรกิจส่วนตัวในครัวเรือนสูงกว่าในเขตเทศบาล แต่สัดส่วนการเป็นนายจ้างของในเขตเทศบาลสูงกว่านอกเขตเทศบาล (ร้อยละ 1.4 และร้อยละ 0.8)

ตาราง 11 ร้อยละของผู้มีงานทำ จำแนกตามสถานภาพการทำงาน เพศ และเขตการปกครอง

สถานภาพการทำงาน	รวม	เพศ		เขตการปกครอง	
		ชาย	หญิง	ในเขตเทศบาล	นอกเขตเทศบาล
รวม	100.0	100.0	100.0	100.0	100.0
นายจ้าง	0.9	1.2	0.6	1.4	0.8
ประกอบธุรกิจส่วนตัวโดยไม่มีลูกจ้าง	35.6	41.2	29.8	35.5	35.6
ช่วยธุรกิจส่วนตัวในครัวเรือนโดยไม่ได้รับค่าจ้าง	26.3	19.2	33.4	23.9	27.1
ลูกจ้างรัฐบาล	6.1	5.9	6.2	9.3	4.9
ลูกจ้างรัฐวิสาหกิจ	0.4	0.6	0.3	0.6	0.4
ลูกจ้างเอกชน	30.7	31.9	29.6	29.3	31.2
สมาชิกของการรวมกลุ่ม	a	a	0.1	a	a

a น้อยกว่าร้อยละ 0.1

3. ภาวะเจริญพันธุ์

3.1 บุตรเกิดรอดและจำนวนบุตรที่มีชีวิตอยู่

จากการสอบถามผู้หญิงที่มีอายุ 13 ปีขึ้นไปทุกคน ในเรื่องของการมีบุตร พบว่า ผู้หญิง 1 คน มีบุตรที่ตนเองเป็นผู้ให้กำเนิดและมีชีวิตอยู่ขณะคลอดหรือบุตรเกิดรอดโดยเฉลี่ย มีประมาณ 1.56 คน โดยผู้หญิงที่อยู่ในเขตเทศบาลมีจำนวนบุตรเกิดรอดโดยเฉลี่ยต่ำกว่าหญิงที่อยู่นอกเขตเทศบาลเล็กน้อย คือ 1.50 คน และ 1.58 คน ตามลำดับ แต่เมื่อพิจารณาเฉพาะหญิงเคยสมรสที่อยู่ในวัยเจริญพันธุ์อายุ 15-49 ปี พบว่ามีบุตรเกิดรอดโดยเฉลี่ย 1.50 คน ซึ่งสูงกว่าเมื่อ 10 ปีที่แล้ว (1.34 คน) ซึ่งสอดคล้องกับอายุเฉลี่ยที่สมรสครั้งแรกสูงขึ้นทั้งชายและหญิง

เมื่อพิจารณาอายุเฉลี่ยเมื่อสมรสครั้งแรก (SMAM) พบว่า ผู้หญิงแต่งงานเร็วกว่าผู้ชาย โดยผู้หญิงแต่งงานครั้งแรกเมื่ออายุเฉลี่ยประมาณ 23.6 ปี ส่วนผู้ชายแต่งงานครั้งแรกเมื่ออายุเฉลี่ยประมาณ 27.9 ปี และประชากรทั้งชายและหญิงที่อยู่ในเขตเทศบาลจะแต่งงานช้ากว่าผู้ที่อยู่นอกเขตเทศบาล (ตาราง 12)

ตาราง 12 ภาวะเจริญพันธุ์ และอายุเฉลี่ยเมื่อแรกสมรส จำแนกตามเขตการปกครอง

ภาวะเจริญพันธุ์	รวม	เขตการปกครอง	
		ในเขตเทศบาล	นอกเขตเทศบาล
จำนวนบุตรเกิดรอดเฉลี่ย^{1/} (คน)			
ต่อสตรีอายุ 13 ปีขึ้นไป	1.56	1.50	1.58
ต่อสตรีอายุ 15-49 ปี	1.04	0.97	1.06
ต่อสตรีเคยสมรสอายุ 15-49 ปี	1.50	1.49	1.50
จำนวนบุตรที่มีชีวิตอยู่เฉลี่ย^{1/} (คน)			
ต่อสตรีอายุ 13 ปีขึ้นไป	1.49	1.43	1.52
ต่อสตรีอายุ 15-49 ปี	1.03	0.96	1.05
ต่อสตรีเคยสมรสอายุ 15-49 ปี	1.48	1.47	1.49
อายุเฉลี่ยเมื่อแรกสมรส (ปี)			
รวม	25.7	26.6	25.4
ชาย	27.9	28.6	27.6
หญิง	23.6	24.6	23.2

1/ ไม่รวมผู้ที่ไม่ทราบว่ามีบุตรหรือไม่

4. การย้ายถิ่น

4.1 สถานที่เกิดและระยะเวลาการอยู่อาศัยในสถานที่อยู่ปัจจุบัน

จากการทำสำมะโนประชากรและเคหะ พ.ศ. 2553 พบว่า ประชากรที่เกิดในจังหวัดสุพรรณบุรีและปัจจุบันอาศัยอยู่ในจังหวัดที่เกิด มีร้อยละ 92.0 ซึ่งส่วนใหญ่เป็นเพศหญิงมากกว่าเพศชาย (ร้อยละ 92.3 และร้อยละ 91.8 ตามลำดับ) ส่วนประชากรที่เกิดในจังหวัดอื่น หรือประชากรที่ไม่ได้อาศัยอยู่ในจังหวัดที่เกิด มีร้อยละ 8.0 ซึ่งส่วนใหญ่จะอาศัยอยู่ในเขตเทศบาลมากกว่านอกเขตเทศบาล (ร้อยละ 9.7 และร้อยละ 7.3 ตามลำดับ)

สำหรับประชากรในจังหวัดสุพรรณบุรีที่มีการย้ายถิ่นในช่วง พ.ศ. 2548-2553 มีประมาณ 44,936 คน คิดเป็นร้อยละ 5.3 ของประชากรทั้งจังหวัด (ไม่รวมผู้ที่ไม่ทราบระยะเวลาการอยู่อาศัยในปัจจุบัน) โดยในเขตเทศบาลมีสัดส่วนผู้ย้ายถิ่นสูงกว่านอกเขตเทศบาล (ร้อยละ 7.8 และร้อยละ 4.4) และเพศชายมีสัดส่วนการย้ายถิ่นสูงกว่าเพศหญิง (ร้อยละ 5.7 และร้อยละ 5.0)

ตาราง 13 ร้อยละการย้ายถิ่นของประชากร จำแนกตามเหตุผลของการย้ายถิ่น เพศ และเขตการปกครอง

การย้ายถิ่น และเหตุผลของการย้ายถิ่น	รวม	เพศ		เขตการปกครอง	
		ชาย	หญิง	ในเขตเทศบาล	นอกเขตเทศบาล
การย้ายถิ่นของประชากร					
ผู้ที่อาศัยอยู่ในจังหวัดที่เกิด	92.0	91.8	92.3	90.3	92.7
ผู้ที่ไม่ได้อาศัยอยู่ในจังหวัดที่เกิด	8.0	8.2	7.7	9.7	7.3
ผู้ที่ย้ายถิ่นในช่วง 5 ปี (พ.ศ. 2548-2553)	5.3	5.7	5.0	7.8	4.4
เหตุผลของการย้ายถิ่น	100.0	100.0	100.0	100.0	100.0
หางานทำ	14.0	15.0	13.0	12.6	15.2
หน้าที่การงาน	11.8	12.4	11.1	12.2	11.4
เพื่อการศึกษา	9.7	6.2	13.4	14.2	6.0
ติดตามบุคคลในครัวเรือน	18.7	15.1	22.7	13.9	22.8
กลับภูมิลำเนา	3.1	2.7	3.4	1.6	4.2
ย้ายที่อยู่อาศัย	26.9	25.2	28.8	21.4	31.4
ย้ายเข้าครัวเรือนสถาบัน	14.7	22.1	6.7	23.4	7.6
อื่นๆ	1.1	1.4	0.9	0.8	1.4

4.2 เหตุผลของการย้ายถิ่น

สำหรับเหตุผลการย้ายถิ่นของประชากรที่มีการย้ายถิ่นในช่วง พ.ศ. 2548-2553 พบว่าส่วนใหญ่ย้ายที่อยู่อาศัยถึงร้อยละ 26.9 รองลงมาคือย้ายเพื่อติดตามบุคคลในครัวเรือน และย้ายเข้าครัวเรือนสถาบัน (ร้อยละ 18.7 และร้อยละ 14.7) โดยเพศชายมีเหตุผลของย้ายถิ่นเพื่อหางานทำสูงกว่าเพศหญิง ในขณะที่เพศหญิงมีเหตุผลในการย้ายเพื่อติดตามบุคคลในครัวเรือนสูงกว่าเพศชาย สำหรับประชากรนอกเขตเทศบาลย้ายถิ่นเพื่อหางานทำมีสัดส่วนสูงกว่าในเขตเทศบาล (ร้อยละ 15.2 และร้อยละ 12.6) และสัดส่วนประชากรในเขตเทศบาลย้ายถิ่นเพื่อเข้าครัวเรือนสถาบันสูงกว่าประชากรนอกเขตเทศบาล (ร้อยละ 23.4 และร้อยละ 7.6)

ภาคเคหะ

1. ประเภทและลักษณะของที่อยู่อาศัย

เมื่อศึกษาถึงประเภทที่อยู่อาศัยของครัวเรือนส่วนบุคคลในจังหวัดสุพรรณบุรี ในปี 2553 พบว่า ครัวเรือนส่วนใหญ่ ร้อยละ 88.9 มีที่อยู่อาศัยเป็น บ้านเดี่ยว รองลงมา เป็น ตึกแถว ห้องแถว หรือ เรือนแถว ร้อยละ 7.8 และทาวน์เฮาส์ บ้านแฝด ร้อยละ 1.8 เมื่อพิจารณาประเภทของที่อยู่อาศัยตามเขตการปกครอง จะมีลักษณะเหมือนกันคือส่วนใหญ่เป็นบ้านเดี่ยว ยกเว้นที่อยู่อาศัยประเภทตึกแถว ห้องแถว เรือนแถว และแฟลต อพาร์ทเมนท์ ที่จะมีในเขตเทศบาลมากกว่านอกเขตเทศบาล

สำหรับลักษณะของที่อยู่อาศัยหรือวัสดุที่ใช้ในการก่อสร้างที่อยู่อาศัยของครัวเรือน พบว่าส่วนใหญ่ปลูกสร้างด้วยวัสดุที่ถาวร คือ เป็นตึก ไม้ และครึ่งตึกครึ่งไม้ (ร้อยละ 98.0) โดยที่ครัวเรือนในเขตเทศบาล มีสัดส่วนของที่อยู่อาศัยที่สร้างด้วยวัสดุที่ถาวร สูงกว่านอกเขตเทศบาลเพียงเล็กน้อย คือ ร้อยละ 98.1 และ ร้อยละ 98.0 ตามลำดับ (ตาราง 14)

ตาราง 14 จำนวนและร้อยละของครัวเรือนส่วนบุคคล จำแนกตามประเภทและลักษณะของที่อยู่อาศัย และเขตการปกครอง

ประเภทที่อยู่อาศัย และลักษณะของที่อยู่อาศัย	รวม		เขตการปกครอง	
	จำนวน	ร้อยละ	ในเขตเทศบาล	นอกเขตเทศบาล
ประเภทที่อยู่อาศัย^{1/}	246,991	100.0	100.0	100.0
บ้านเดี่ยว	2,499	88.9	76.6	93.9
ทาวน์เฮาส์ บ้านแฝด ทาวน์โฮม	4,383	1.8	2.6	1.5
คอนโดมิเนียม แมนชั่น	75	a	0.1	a
แฟลต อพาร์ทเมนท์ หอพัก	2,757	1.1	2.8	0.4
ตึกแถว ห้องแถว เรือนแถว	19,181	7.8	17.1	4.0
อื่น ๆ ^{2/}	1,096	0.4	0.8	0.2
ลักษณะของที่อยู่อาศัย^{1/}	245,894	100.0	100.0	100.0
ตึก	102,602	41.7	48.8	38.9
ไม้	87,006	35.4	28.5	38.2
ครึ่งตึกครึ่งไม้	51,399	20.9	20.8	20.9
วัสดุไม่ถาวร/วัสดุใช้แล้ว	1,701	0.7	0.3	0.9
อื่น ๆ ^{2/}	3,186	1.3	1.6	1.2

1/ ไม่รวมไม่ทราบประเภทที่อยู่อาศัยและลักษณะของที่อยู่อาศัย

a น้อยกว่าร้อยละ 0.1

2/ รวมครัวเรือนที่อาศัยอยู่ในห้องภายในบ้าน ห้องภายในสำนักงาน เรือ แพ และรถ

2. การครอบครองที่อยู่อาศัยและที่ดินที่เป็นที่ตั้งของที่อยู่อาศัย

เมื่อพิจารณาถึงการครอบครองหรือการมีกรรมสิทธิ์ในที่อยู่อาศัยของประชากรในจังหวัดสุพรรณบุรีพบว่า มีครัวเรือนประมาณร้อยละ 90.8 เป็นเจ้าของในที่อยู่อาศัย โดยสัดส่วนการเป็นเจ้าของที่อยู่อาศัยของครัวเรือนนอกเขตเทศบาลจะสูงกว่าในเขตเทศบาล (ร้อยละ 93.9 และร้อยละ 83.2 ตามลำดับ) ส่วนครัวเรือนที่เช่าที่อยู่อาศัย มีร้อยละ 4.3 โดยสัดส่วนครัวเรือนในเขตเทศบาลเช่าที่อยู่อาศัยสูงกว่านอกเขตเทศบาล (ร้อยละ 9.9 และร้อยละ 2.0 ตามลำดับ)

หากพิจารณาถึงการครอบครองที่ดินที่เป็นที่ตั้งของที่อยู่อาศัย (เฉพาะครัวเรือนที่เป็นเจ้าของหรือเช่าซื้อที่อยู่อาศัย) พบว่า เกินกว่าร้อยละ 90 ของครัวเรือนส่วนบุคคลในจังหวัดสุพรรณบุรีเป็นเจ้าของที่ดินที่เป็นที่ตั้งของที่อยู่อาศัยในปัจจุบัน โดยสัดส่วนของการครอบครองที่ดินดังกล่าวของครัวเรือนนอกเขตเทศบาลจะสูงกว่าในเขตเทศบาล (ตาราง 15)

ตาราง 15 จำนวนและร้อยละของครัวเรือนส่วนบุคคล จำแนกตามการครอบครองที่อยู่อาศัยและที่ดิน และเขตการปกครอง

การครอบครองที่อยู่อาศัย และการครอบครองที่ดิน	รวม		เขตการปกครอง	
	จำนวน	ร้อยละ	ในเขตเทศบาล	นอกเขตเทศบาล
การครอบครองที่อยู่อาศัย ^{1/}	246,636	100.0	100.0	100.0
เจ้าของ	223,937	90.8	83.2	93.9
เช่าซื้อ	588	0.2	0.3	0.2
เช่า	10,640	4.3	9.9	2.0
ไม่เสียค่าเช่า/ให้อยู่เปล่า	10,973	4.4	6.3	3.7
อื่น ๆ	498	0.3	0.3	0.2
การครอบครองที่ดิน ^{1/}	223,535	100.0	100.0	100.0
เจ้าของ	207,415	92.8	90.9	93.5
เช่าซื้อ	3,713	1.7	2.3	1.4
เช่า	3,777	1.7	3.5	1.0
ไม่เสียค่าเช่า	7,867	3.5	3.1	3.7
อื่น ๆ	763	0.3	0.2	0.4

1/ ไม่รวมไม่ทราบ

a น้อยกว่าร้อยละ 0.1

2. แหล่งที่มาของน้ำดื่ม น้ำใช้

สำหรับแหล่งที่มาของน้ำดื่มในจังหวัดสุพรรณบุรี พบว่า ครึ่งเรือนส่วนใหญ่จะดื่มน้ำที่มาจากน้ำฝน ร้อยละ 41.3 รองลงมาคือ น้ำประปาผ่านการบำบัด โดยการต้มกรอง ร้อยละ 22.0 และน้ำที่มาจากกระบวนการขุด ตู้น้ำดื่มหยอดเหรียญ ร้อยละ 17.8 เมื่อพิจารณาจากเขตการปกครอง พบว่า ครึ่งเรือนที่อยู่ในเขตเทศบาลมีสัดส่วนของการดื่มน้ำดื่มบรรจุขวดและน้ำประปาที่นำมาผ่านการบำบัดโดยการต้มหรือกรอง สูงกว่านอกเขตเทศบาล แต่สัดส่วนการดื่มน้ำฝนของครึ่งเรือนนอกเขตเทศบาลสูงกว่าในเขตเทศบาลกว่าเกือบสองเท่า

สำหรับน้ำใช้นั้น ครึ่งเรือนส่วนใหญ่ใช้น้ำประปา ร้อยละ 87.9 รองลงมาใช้น้ำบาดาล ร้อยละ 4.5 และสัดส่วนการใช้น้ำประปาของครึ่งเรือนในเขตเทศบาลสูงกว่านอกเขตเทศบาล (ร้อยละ 94.2 และร้อยละ 85.3)

ตาราง 16 ร้อยละของครึ่งเรือนส่วนบุคคล จำแนกตามแหล่งที่มาของน้ำดื่ม น้ำใช้ และเขตการปกครอง

แหล่งที่มาของน้ำดื่มและน้ำใช้	รวม	เขตการปกครอง	
		ในเขตเทศบาล	นอกเขตเทศบาล
น้ำดื่ม	100.0	100.0	100.0
น้ำประปา	16.7	14.2	17.7
น้ำประปา (ต้ม/กรอง)	22.0	30.7	18.5
น้ำบาดาล	1.8	0.2	2.5
น้ำบ่อ	0.2	0.2	0.2
น้ำจากแม่น้ำ ลำคลองฯ	0.1	0.1	0.1
น้ำฝน	41.3	26.3	47.4
น้ำดื่มบรรจุขวด ตู้น้ำดื่มหยอดเหรียญ	17.8	28.2	13.6
อื่น ๆ	0.1	0.1	a
น้ำใช้	100.0	100.0	100.0
น้ำประปา	87.9	94.2	85.3
น้ำประปา (ต้ม/กรอง)	1.2	0.8	1.4
น้ำบาดาล	4.5	1.2	5.9
น้ำบ่อ	3.0	1.8	3.4
น้ำจากแม่น้ำ ลำคลองฯ	1.8	1.0	2.1
น้ำฝน	1.6	0.9	1.9
อื่น ๆ	a	0.1	a

a น้อยกว่าร้อยละ 0.1

3. ประเภทของการใช้ส้วม

จากตาราง 17 แสดงให้เห็นถึงประเภทของส้วมที่ใช้ในจังหวัดสุพรรณบุรี รวมถึงสุขอนามัยและความสะดวกสบายในการใช้ส้วมของประชากร พบว่า คร้วเรือนที่อยู่ในเขตเทศบาลจะใช้ส้วมแบบนั่งห้อยเท้าสูงกว่าคร้วเรือนที่อยู่นอกเขตเทศบาล (ร้อยละ 35.8 และร้อยละ 19.7) แต่คร้วเรือนที่อยู่นอกเขตเทศบาลจะใช้ส้วมแบบนั่งยองสูงกว่าในเขตเทศบาล (ร้อยละ 76.4 และร้อยละ 58.6)

ตาราง 17 ร้อยละของคร้วเรือนส่วนบุคคล จำแนกตามประเภทของการใช้ส้วม และเขตการปกครอง

ประเภทของการใช้ส้วม	รวม	เขตการปกครอง	
		ในเขตเทศบาล	นอกเขตเทศบาล
รวม	100.0	100.0	100.0
ส้วมแบบนั่งห้อยเท้า	24.3	35.8	19.7
ส้วมแบบนั่งยอง	71.2	58.6	76.4
ส้วมแบบนั่งห้อยเท้าและส้วมแบบนั่งยอง	4.4	5.6	3.9
อื่น ๆ ^{1/}	0.1	a	a

1/ รวมส้วมหลุม ถึง ถ่ายลงแม่น้ำ ลำคลอง และไม่มีส้วม

a น้อยกว่าร้อยละ 0.1

4. การใช้เชื้อเพลิงในการประกอบอาหาร

สำหรับการใช้เชื้อเพลิงในการประกอบอาหารของคร้วเรือนในจังหวัดสุพรรณบุรี พบว่า ส่วนใหญ่ร้อยละ 91.6 ใช้ก๊าซเป็นเชื้อเพลิงในการประกอบอาหาร ซึ่งคร้วเรือนในเขตเทศบาลและนอกเขตเทศบาลก็มีลักษณะเช่นเดียวกับภาพรวมของทั้งจังหวัด และสัดส่วนคร้วเรือนในเขตเทศบาลใช้ไฟฟ้าในการประกอบอาหาร สูงกว่านอกเขตเทศบาล ในขณะที่คร้วเรือนนอกเขตเทศบาลใช้ถ่าน ฟืน เศษไม้ สูงกว่าในเขตเทศบาล

ตาราง 18 ร้อยละของคร้วเรือนส่วนบุคคล จำแนกตามประเภทเชื้อเพลิงที่ใช้ในการประกอบอาหาร และเขตการปกครอง

ประเภทเชื้อเพลิงที่ใช้ในการประกอบอาหาร ^{1/}	รวม	เขตการปกครอง	
		ในเขตเทศบาล	นอกเขตเทศบาล
รวม	100.0	100.0	100.0
ก๊าซ	91.6	92.5	91.2
ถ่าน ฟืน เศษไม้	6.5	4.0	7.6
ไฟฟ้า	0.5	0.7	0.5
น้ำมันก๊าด และอื่นๆ	0.1	a	0.1
ไม่มีการหุงต้ม	1.3	2.8	0.6

1/ ไม่รวมไม่ทราบ

a น้อยกว่าร้อยละ 0.1

5. การเป็นเจ้าของเครื่องใช้ในครัวเรือน

การเป็นเจ้าของเครื่องใช้ต่าง ๆ ในครัวเรือน หมายถึง การเป็นเจ้าของ โทรทัศน์ เครื่องเล่นวีซีดี/ดีวีดี โทรศัพท์มือถือ คอมพิวเตอร์ ตู้เย็น/ตู้แช่ ไมโครเวฟ/เตาอบ เครื่องซักผ้า เครื่องปรับอากาศ รถยนต์ รถจักรยานยนต์ และรถที่ใช้ในการเกษตร พบว่า เครื่องใช้ดังกล่าวจะมีในครัวเรือนที่อยู่ในเขตเทศบาลมากกว่านอกเขตเทศบาล (ยกเว้นรถที่ใช้ในการเกษตร) ในขณะที่ครัวเรือนที่อยู่นอกเขตเทศบาลเป็นเจ้าของเครื่องใช้ประเภทรถจักรยานยนต์และรถแทรกเตอร์ 4 ล้อ ที่ใช้ในการเกษตรมากกว่าในเขตเทศบาล

นอกจากนี้ยังสอบถามถึงการมีอุปกรณ์และการใช้เทคโนโลยี คือ เคเบิลทีวี จานดาวเทียม และการใช้อินเทอร์เน็ตในครัวเรือน พบว่า ส่วนใหญ่ครัวเรือนในเขตเทศบาลมีการใช้เคเบิลทีวี และอินเทอร์เน็ตสูงกว่านอกเขตเทศบาล ในขณะที่ครัวเรือนนอกเขตเทศบาลมีการใช้จานดาวเทียมสูงกว่าในเขตเทศบาล (ตาราง 19)

ตาราง 19 จำนวนและร้อยละของครัวเรือนส่วนบุคคล จำแนกตามการเป็นเจ้าของเครื่องใช้ในครัวเรือน

การมีอุปกรณ์เทคโนโลยีในครัวเรือน และเขตการปกครอง

การเป็นเจ้าของเครื่องใช้ และการมีอุปกรณ์เทคโนโลยีในครัวเรือน	จำนวนครัวเรือน ที่เป็นเจ้าของ/มีใช้	ร้อยละ	เขตการปกครอง	
			ในเขตเทศบาล	นอกเขตเทศบาล
การเป็นเจ้าของเครื่องใช้ในครัวเรือน	246,991	100.0	100.0	100.0
โทรทัศน์	237,711	96.2	96.5	96.1
เครื่องเล่นวีซีดี/ดีวีดี	182,438	73.9	76.4	72.8
โทรศัพท์มือถือ	220,464	89.3	90.8	88.6
คอมพิวเตอร์	52,759	21.4	28.3	18.5
ตู้เย็น ตู้แช่	225,412	91.3	90.7	91.5
ไมโครเวฟ เตาอบ	32,360	13.1	18.8	10.8
เครื่องซักผ้า	148,974	60.3	61.5	59.8
เครื่องปรับอากาศ	41,905	17.0	27.7	12.6
รถส่วนบุคคล รถปิกอัพ รถตู้	99,193	40.2	44.3	38.5
รถจักรยานยนต์	214,795	87.0	85.7	87.5
รถแทรกเตอร์ 4 ล้อ	8,681	3.5	2.6	3.9
รถไถ 2 ล้อ (รถไถเดินตาม)	49,461	20.0	12.2	23.2
การมีอุปกรณ์เทคโนโลยีในครัวเรือน	246,991	100.0	100.0	100.0
เคเบิลทีวี	18,055	7.3	13.3	4.9
จานดาวเทียม	117,863	47.7	47.4	47.8
อินเทอร์เน็ต	16,939	6.9	12.3	4.7

ตารางสถิติ

ตารางประชากร

สารบัญตารางสถิติ

ตารางประชากร

- ตารางที่ 1 ประชากรจำแนกตามเพศ ครั้วเรือนจำแนกตามประเภทของครั้วเรือน อำเภอ และเขตการปกครอง
- ตารางที่ 2 ประชากรจำแนกอายุรายปี เพศ และเขตการปกครอง
- ตารางที่ 3 ประชากรจำแนกตามกลุ่มอายุ เพศ อำเภอ และเขตการปกครอง
- ตารางที่ 4 ประชากรจำแนกตามศาสนา เพศ และเขตการปกครอง
- ตารางที่ 5 ประชากรจำแนกตามสัญชาติ เพศ และเขตการปกครอง
- ตารางที่ 6 ประชากรจำแนกตามภาษาที่ใช้พูดในครั้วเรือน เพศ และเขตการปกครอง
- ตารางที่ 7 ประชากรอายุ 3 ปีขึ้นไป จำแนกตามระดับชั้นที่กำลังเรียน กลุ่มอายุ เพศ และเขตการปกครอง
- ตารางที่ 8 ประชากรอายุ 3 ปีขึ้นไป จำแนกตามระดับชั้นที่เรียนสำเร็จ กลุ่มอายุ เพศ และเขตการปกครอง
- ตารางที่ 9 ประชากรอายุ 10 ปีขึ้นไป จำแนกตามการอ่านออกเขียนได้ กลุ่มอายุ เพศ และเขตการปกครอง
- ตารางที่ 10 ประชากรอายุ 13 ปีขึ้นไป จำแนกตามสถานภาพสมรส กลุ่มอายุ เพศ และเขตการปกครอง
- ตารางที่ 11 หญิงเคยสมรสอายุ 13 ปีขึ้นไป จำแนกตามจำนวนบุตรเกิดรอด จำนวนบุตรเกิดรอดโดยเฉลี่ย กลุ่มอายุของหญิง และเขตการปกครอง
- ตารางที่ 12 หญิงเคยสมรสอายุ 13 ปีขึ้นไป จำแนกตามจำนวนบุตรที่มีชีวิตอยู่ จำนวนบุตรที่มีชีวิตอยู่โดยเฉลี่ย กลุ่มอายุของหญิง และเขตการปกครอง
- ตารางที่ 13 ประชากรจำแนกตามลักษณะความพิการ เพศ และเขตการปกครอง
- ตารางที่ 14 ประชากรอายุ 15 ปีขึ้นไปทำงานในรอบปี จำแนกตามหมวดอาชีพ กลุ่มอายุ เพศ และเขตการปกครอง
- ตารางที่ 15 ประชากรอายุ 15 ปีขึ้นไปทำงานในรอบปี จำแนกตามหมวดอุตสาหกรรม กลุ่มอายุ เพศ และเขตการปกครอง
- ตารางที่ 16 ประชากรอายุ 15 ปีขึ้นไปทำงานในรอบปี จำแนกตามสถานภาพการทำงาน กลุ่มอายุ เพศ และเขตการปกครอง
- ตารางที่ 17 ประชากรจำแนกตามสถานที่เกิด เพศ และเขตการปกครอง
- ตารางที่ 18 ประชากรจำแนกตามลักษณะการย้ายถิ่น เพศ และเขตการปกครอง
- ตารางที่ 19 ประชากรที่ย้ายถิ่นภายใน 5 ปี จำแนกตามสถานที่อยู่ก่อนย้าย กลุ่มอายุ และเพศ
- ตารางที่ 20 ประชากรที่ย้ายถิ่นภายใน 5 ปี จำแนกตามเหตุผลของการย้ายถิ่น เพศ และเขตการปกครอง
- ตารางที่ 21 ประชากรจำแนกตามการมีชื่อในทะเบียนบ้าน เพศ และเขตการปกครอง
- ตารางที่ 22 ครั้วเรือนส่วนบุคคลจำแนกตามกลุ่มอายุของหัวหน้าครั้วเรือน เพศ และเขตการปกครอง

ตารางที่ 1 ประชากร จำแนกตามเพศ ครั้วเรือน จำแนกตามประเภทของครั้วเรือน อำเภอ และเขตการปกครอง

Table 1 Population by sex, household by type of households, amphoe and area

อำเภอ และเขตการปกครอง	ประชากร Population			ประชากรในครั้วเรือนส่วนบุคคล Population in private households			ประชากรในครั้วเรือนกลุ่มบุคคล Population in collective households			จำนวนครั้วเรือน Number of households			จำนวนประชากร เฉลี่ยต่อครั้วเรือน ส่วนบุคคล Population per private household	Amphoe and area
	รวม Total	ชาย Male	หญิง Female	รวม Total	ชาย Male	หญิง Female	รวม Total	ชาย Male	หญิง Female	รวม Total	ส่วนบุคคล Private households	กลุ่มบุคคล Collective households		
	ยอดรวม	845,561	407,313	438,248	830,732	395,890	434,842	14,829	11,423	3,406	247,918	246,991		
ในเขตเทศบาล	228,496	108,679	119,816	221,082	103,291	117,791	7,414	5,388	2,025	71,614	71,316	298	3.1 Municipal area	
นอกเขตเทศบาล	617,065	298,633	318,432	609,650	292,598	317,051	7,415	6,035	1,380	176,304	175,675	629	3.5 Non-municipal area	
อำเภอเมืองสุพรรณบุรี	167,059	80,939	86,120	159,482	75,704	83,778	7,577	5,235	2,342	50,080	49,883	197	3.2 Muang Suphan Buri	
ในเขตเทศบาล	60,105	28,852	31,252	54,922	25,222	29,699	5,183	3,630	1,553	18,957	18,859	98	2.9 Municipal area	
นอกเขตเทศบาล	106,954	52,087	54,867	104,560	50,482	54,078	2,394	1,605	789	31,123	31,024	99	3.4 Non-municipal area	
อำเภอเดิมบางนางบวช	73,012	35,324	37,688	72,037	34,495	37,543	975	830	145	22,715	22,637	78	3.2 Doembang Nangbuat	
ในเขตเทศบาล	34,315	16,476	17,839	33,738	16,019	17,719	576	456	120	11,036	11,003	33	3.1 Municipal area	
นอกเขตเทศบาล	38,698	18,848	19,849	38,299	18,475	19,824	399	373	25	11,679	11,634	45	3.3 Non-municipal area	
อำเภอด่านช้าง	65,886	32,169	33,717	65,064	31,540	33,524	821	629	192	20,048	19,916	132	3.3 Dan Chang	
ในเขตเทศบาล	5,792	2,783	3,009	5,719	2,740	2,979	73	43	30	1,885	1,869	16	3.1 Municipal area	
นอกเขตเทศบาล	60,094	29,386	30,707	59,346	28,800	30,545	748	586	162	18,163	18,047	116	3.3 Non-municipal area	
อำเภอบางปลาม้า	79,965	38,780	41,185	78,682	37,630	41,053	1,283	1,150	133	21,832	21,758	74	3.6 Bang Pla Ma	
ในเขตเทศบาล	21,721	10,275	11,446	21,349	9,966	11,383	372	309	63	5,989	5,970	19	3.6 Municipal area	
นอกเขตเทศบาล	58,245	28,505	29,739	57,334	27,664	29,670	911	842	69	15,843	15,788	55	3.6 Non-municipal area	
อำเภอศรีประจันต์	62,810	30,281	32,530	62,332	29,825	32,507	478	456	22	19,859	19,808	51	3.1 Si Prachan	
ในเขตเทศบาล	20,370	9,539	10,830	20,243	9,415	10,828	127	124	2	6,710	6,693	17	3.0 Municipal area	
นอกเขตเทศบาล	42,441	20,742	21,699	42,089	20,410	21,680	352	332	20	13,149	13,115	34	3.2 Non-municipal area	
อำเภอดอนเจดีย์	43,691	20,929	22,763	43,266	20,571	22,694	426	357	68	12,983	12,949	34	3.3 Don Chedi	
ในเขตเทศบาล	5,327	2,511	2,816	5,242	2,450	2,793	85	61	23	1,632	1,625	7	3.2 Municipal area	
นอกเขตเทศบาล	38,364	18,418	19,947	38,023	18,122	19,902	341	296	45	11,351	11,324	27	3.4 Non-municipal area	
อำเภอสองพี่น้อง	128,471	61,492	66,979	127,354	60,527	66,827	1,117	965	151	35,657	35,561	96	3.6 Song Phi Nong	
ในเขตเทศบาล	10,115	4,773	5,342	10,023	4,697	5,326	92	76	17	4,640	4,620	20	2.2 Municipal area	
นอกเขตเทศบาล	118,356	56,719	61,637	117,331	55,829	61,502	1,024	890	135	31,017	30,941	76	3.8 Non-municipal area	
อำเภอสามชูก	55,442	26,526	28,916	54,740	25,966	28,774	702	560	142	18,986	18,907	79	2.9 Sam Chuk	
ในเขตเทศบาล	12,217	5,821	6,396	11,920	5,620	6,299	297	200	97	5,488	5,461	27	2.2 Municipal area	
นอกเขตเทศบาล	43,225	20,705	22,520	42,820	20,345	22,475	405	360	45	13,498	13,446	52	3.2 Non-municipal area	
อำเภออุทุมพร	121,205	57,898	63,307	120,099	56,967	63,132	1,106	931	175	30,552	30,418	134	3.9 U Thong	
ในเขตเทศบาล	56,823	26,889	29,934	56,226	26,408	29,818	597	480	117	14,459	14,404	55	3.9 Municipal area	
นอกเขตเทศบาล	64,382	31,010	33,372	63,873	30,559	33,314	509	451	58	16,093	16,014	79	4.0 Non-municipal area	
อำเภอหนองหญ้าไซ	48,019	22,975	25,044	47,675	22,666	25,009	344	309	35	15,206	15,154	52	3.1 Nong Yasai	
ในเขตเทศบาล	1,712	761	951	1,701	753	948	11	8	3	818	812	6	2.1 Municipal area	
นอกเขตเทศบาล	46,307	22,214	24,093	45,974	21,913	24,061	333	301	32	14,388	14,342	46	3.2 Non-municipal area	

ตารางที่ 2 ประชากร จำแนกตามอายุรายปี เพศ และเขตการปกครอง

Table 2 Population by single year of age, sex and area

อายุรายปี	ประชากร Population			ในเขตเทศบาล Municipal area			นอกเขตเทศบาล Non-municipal area			Single year of age
	รวม	ชาย	หญิง	รวม	ชาย	หญิง	รวม	ชาย	หญิง	
	Total	Male	Female	Total	Male	Female	Total	Male	Female	
ยอดรวม	845,561	407,313	438,248	228,496	108,680	119,816	617,065	298,633	318,432	Total
ส่วนร้อย	100.0	48.2	51.8	100.0	47.6	52.4	100.0	48.4	51.6	Percent
ต่ำกว่า 1	8,086	4,180	3,906	2,094	1,111	983	5,992	3,069	2,923	Under 1
1	8,366	4,360	4,006	2,026	1,049	977	6,340	3,311	3,029	1
2	9,392	4,972	4,421	2,214	1,171	1,043	7,179	3,801	3,378	2
3	10,549	5,423	5,126	2,590	1,327	1,263	7,959	4,096	3,863	3
4	10,516	5,369	5,146	2,610	1,285	1,325	7,906	4,085	3,821	4
5	10,291	5,350	4,942	2,613	1,335	1,278	7,679	4,015	3,664	5
6	10,443	5,513	4,930	2,500	1,318	1,182	7,943	4,195	3,748	6
7	10,146	5,181	4,965	2,523	1,307	1,217	7,623	3,874	3,748	7
8	10,044	5,199	4,845	2,598	1,310	1,287	7,447	3,889	3,558	8
9	10,455	5,504	4,950	2,534	1,356	1,178	7,920	4,148	3,772	9
10	11,127	5,731	5,395	2,806	1,440	1,366	8,321	4,292	4,030	10
11	11,015	5,730	5,286	2,722	1,440	1,282	8,294	4,290	4,004	11
12	12,436	6,245	6,191	3,160	1,586	1,574	9,276	4,659	4,617	12
13	13,371	6,867	6,503	3,477	1,774	1,703	9,893	5,093	4,800	13
14	13,458	6,845	6,613	3,543	1,753	1,790	9,915	5,092	4,823	14
15	12,431	6,374	6,058	3,271	1,601	1,670	9,160	4,772	4,388	15
16	11,948	6,127	5,821	3,098	1,562	1,535	8,850	4,564	4,286	16
17	11,990	5,995	5,995	3,081	1,503	1,578	8,909	4,491	4,418	17
18	11,291	5,787	5,504	3,083	1,566	1,517	8,209	4,222	3,987	18
19	10,357	5,214	5,143	2,926	1,405	1,521	7,431	3,809	3,622	19
20	10,997	5,710	5,287	3,209	1,613	1,596	7,788	4,097	3,691	20
21	9,872	5,142	4,730	2,827	1,430	1,398	7,045	3,713	3,332	21

ตารางที่ 2 ประชากร จำแนกตามอายุรายปี เพศ และเขตการปกครอง (ต่อ)

Table 2 Population by single year of age, sex and area (Contd.)

อายุรายปี	ประชากร Population			ในเขตเทศบาล Municipal area			นอกเขตเทศบาล Non-municipal area			Single year of age
	รวม	ชาย	หญิง	รวม	ชาย	หญิง	รวม	ชาย	หญิง	
	Total	Male	Female	Total	Male	Female	Total	Male	Female	
22	9,436	4,793	4,643	2,685	1,322	1,363	6,751	3,471	3,280	22
23	9,601	4,926	4,674	2,698	1,371	1,327	6,903	3,555	3,348	23
24	10,196	5,240	4,956	2,820	1,500	1,320	7,377	3,741	3,636	24
25	10,668	5,481	5,187	3,039	1,592	1,447	7,629	3,889	3,740	25
26	10,423	5,253	5,170	2,871	1,474	1,397	7,553	3,779	3,773	26
27	10,967	5,496	5,470	3,063	1,575	1,488	7,904	3,921	3,982	27
28	11,060	5,596	5,463	3,216	1,672	1,544	7,843	3,924	3,919	28
29	10,538	5,320	5,218	3,030	1,548	1,483	7,507	3,772	3,735	29
30	11,729	5,870	5,859	3,472	1,763	1,709	8,257	4,107	4,150	30
31	11,087	5,562	5,525	3,094	1,540	1,555	7,992	4,022	3,971	31
32	11,572	5,720	5,853	3,294	1,623	1,671	8,279	4,097	4,182	32
33	12,194	5,998	6,197	3,488	1,708	1,781	8,706	4,290	4,416	33
34	11,732	5,808	5,924	3,229	1,676	1,553	8,503	4,132	4,371	34
35	12,395	6,027	6,368	3,483	1,732	1,751	8,912	4,294	4,618	35
36	11,957	5,824	6,133	3,301	1,579	1,723	8,656	4,246	4,410	36
37	11,602	5,634	5,968	3,064	1,439	1,625	8,537	4,195	4,342	37
38	12,612	5,967	6,645	3,496	1,654	1,841	9,117	4,313	4,804	38
39	13,033	6,320	6,713	3,360	1,638	1,722	9,673	4,682	4,991	39
40	13,688	6,599	7,089	3,902	1,863	2,039	9,786	4,736	5,050	40
41	12,919	6,001	6,918	3,346	1,495	1,851	9,573	4,506	5,066	41
42	13,883	6,470	7,414	3,707	1,746	1,961	10,177	4,724	5,453	42
43	13,596	6,385	7,211	3,609	1,698	1,911	9,987	4,687	5,300	43
44	14,291	6,685	7,605	3,700	1,701	1,999	10,591	4,985	5,606	44
45	15,768	7,381	8,387	4,179	1,921	2,258	11,589	5,460	6,129	45
46	14,899	7,171	7,728	3,853	1,813	2,040	11,045	5,357	5,688	46

ตารางที่ 2 ประชากร จำแนกตามอายุรายปี เพศ และเขตการปกครอง (ต่อ)

Table 2 Population by single year of age, sex and area (Contd.)

อายุรายปี	ประชากร Population			ในเขตเทศบาล Municipal area			นอกเขตเทศบาล Non-municipal area			Single year of age
	รวม	ชาย	หญิง	รวม	ชาย	หญิง	รวม	ชาย	หญิง	
	Total	Male	Female	Total	Male	Female	Total	Male	Female	
47	13,632	6,395	7,237	3,699	1,731	1,968	9,934	4,665	5,269	47
48	15,073	6,958	8,115	4,005	1,832	2,173	11,068	5,126	5,942	48
49	13,433	6,099	7,334	3,483	1,570	1,913	9,950	4,529	5,421	49
50	14,856	6,771	8,085	4,155	1,860	2,295	10,701	4,911	5,790	50
51	12,775	5,843	6,932	3,514	1,608	1,906	9,261	4,235	5,027	51
52	12,665	5,864	6,801	3,511	1,590	1,921	9,154	4,274	4,880	52
53	12,959	6,118	6,841	3,577	1,604	1,973	9,382	4,514	4,868	53
54	11,633	5,400	6,232	3,353	1,495	1,858	8,279	3,905	4,374	54
55	11,545	5,325	6,220	3,165	1,413	1,752	8,379	3,912	4,468	55
56	10,960	5,081	5,879	3,150	1,419	1,732	7,810	3,663	4,147	56
57	11,034	5,091	5,944	2,994	1,334	1,660	8,040	3,757	4,283	57
58	10,727	4,910	5,817	2,947	1,326	1,622	7,780	3,584	4,196	58
59	9,747	4,396	5,352	2,676	1,167	1,509	7,071	3,228	3,843	59
60	10,571	4,802	5,770	2,973	1,352	1,622	7,598	3,450	4,148	60
61	8,740	3,933	4,807	2,356	1,073	1,283	6,384	2,859	3,525	61
62	8,121	3,628	4,493	2,182	914	1,268	5,939	2,714	3,225	62
63	7,958	3,601	4,357	2,182	921	1,261	5,776	2,680	3,096	63
64	7,193	3,243	3,950	2,048	915	1,134	5,145	2,329	2,816	64
65	6,918	3,076	3,842	1,979	832	1,147	4,940	2,244	2,695	65
66	6,589	3,065	3,524	1,731	771	960	4,858	2,294	2,564	66
67	5,631	2,581	3,050	1,626	745	881	4,005	1,836	2,169	67
68	6,891	3,125	3,766	1,821	802	1,020	5,069	2,323	2,746	68
69	6,006	2,744	3,262	1,629	728	902	4,376	2,016	2,361	69
70	6,450	2,776	3,674	1,779	772	1,007	4,671	2,005	2,666	70
71	6,155	2,793	3,363	1,656	726	930	4,500	2,067	2,433	71

ตารางที่ 2 ประชากร จำแนกตามอายุรายปี เพศ และเขตการปกครอง (ต่อ)

Table 2 Population by single year of age, sex and area (Contd.)

อายุรายปี	ประชากร Population			ในเขตเทศบาล Municipal area			นอกเขตเทศบาล Non-municipal area			Single year of age
	รวม	ชาย	หญิง	รวม	ชาย	หญิง	รวม	ชาย	หญิง	
	Total	Male	Female	Total	Male	Female	Total	Male	Female	
72	5,926	2,597	3,329	1,690	742	948	4,236	1,855	2,381	72
73	5,828	2,480	3,348	1,536	640	896	4,292	1,841	2,452	73
74	5,592	2,403	3,189	1,499	609	890	4,093	1,795	2,298	74
75	4,529	1,951	2,578	1,204	511	693	3,326	1,441	1,885	75
76	4,318	1,839	2,479	1,203	507	696	3,116	1,332	1,784	76
77	3,910	1,619	2,291	1,129	462	667	2,781	1,157	1,625	77
78	4,008	1,663	2,344	1,146	475	671	2,861	1,188	1,673	78
79	3,119	1,249	1,871	867	333	534	2,252	916	1,337	79
80	3,116	1,278	1,838	867	365	501	2,249	913	1,336	80
81	2,601	1,044	1,557	747	298	449	1,855	747	1,108	81
82	2,509	1,020	1,489	710	275	435	1,799	745	1,054	82
83	2,203	891	1,312	593	222	371	1,610	670	940	83
84	1,855	726	1,128	519	190	329	1,336	536	800	84
85	1,496	567	929	420	140	280	1,076	427	649	85
86	1,180	441	739	349	124	225	831	317	514	86
87	1,056	343	713	300	93	207	757	251	506	87
88	802	290	513	206	67	139	596	223	374	88
89	589	212	377	167	49	118	422	163	259	89
90	637	217	420	193	68	125	443	149	294	90
91	311	119	192	85	33	52	226	86	140	91
92	337	115	223	96	33	63	242	82	160	92
93	243	75	168	59	15	44	184	60	124	93
94	223	66	157	59	15	45	164	51	113	94
95	145	50	96	46	9	37	99	40	59	95
96	111	25	85	35	4	31	76	21	54	96

ตารางที่ 5 ประชากร จำแนกตามสัญชาติ เพศ และเขตการปกครอง

Table 5 Population by nationality, sex and area

สัญชาติ	ประชากร Population			ในเขตเทศบาล Municipal area			นอกเขตเทศบาล Non-municipal area			Nationality
	รวม Total	ชาย Male	หญิง Female	รวม Total	ชาย Male	หญิง Female	รวม Total	ชาย Male	หญิง Female	
ยอดรวม	845,561	407,313	438,248	228,496	108,679	119,816	617,065	298,633	318,432	Total
ไทย	841,288	404,940	436,348	226,649	107,586	119,062	614,639	297,353	317,286	Thailand
เอเชีย	3,991	2,190	1,801	1,729	1,004	725	2,262	1,186	1,077	Asia
บังคลาเทศ	17	16	1	7	6	1	11	11	-	Bangladesh
จีน	343	197	145	194	115	79	149	83	66	China
กัมพูชา	122	43	80	18	5	13	104	37	67	Cambodia
ฮ่องกง	-	-	-	-	-	-	-	-	-	Hong Kong
อินเดีย	34	23	11	15	12	3	19	10	8	India
อินโดนีเซีย	-	-	-	-	-	-	-	-	-	Indonesia
อิหร่าน	-	-	-	-	-	-	-	-	-	Iran
ญี่ปุ่น	-	-	-	-	-	-	-	-	-	Japan
ลาว	353	84	269	109	27	82	244	57	187	Lao
พม่า	3,032	1,763	1,269	1,306	779	526	1,726	984	742	Myanmar
มาเลเซีย	31	25	6	31	25	6	-	-	-	Malaysia
ปากีสถาน	31	25	6	31	25	6	-	-	-	Pakistan
ฟิลิปปินส์	11	6	6	11	6	6	-	-	-	Philippines
เกาหลีใต้	5	3	2	4	2	2	1	1	-	Republic of Korea
สิงคโปร์	-	-	-	-	-	-	-	-	-	Singapore
ไต้หวัน	1	-	1	1	-	1	-	-	-	Taiwan
เวียดนาม	8	2	6	2	2	-	6	-	6	Vietnam
อื่น ๆ	3	3	-	-	-	-	3	3	-	Others
อเมริกา	14	5	8	6	3	3	7	3	5	America
เม็กซิโก	-	-	-	-	-	-	-	-	-	Mexico
บราซิล	-	-	-	-	-	-	-	-	-	Brazil
แคนาดา	-	-	-	-	-	-	-	-	-	Canada
สหรัฐอเมริกา	5	5	-	3	3	-	3	3	-	U.S.A.
อื่น ๆ	8	-	8	3	-	3	5	-	5	Others

ตารางที่ 6 ประชากรอายุ 5 ปีขึ้นไป จำแนกตามภาษาที่ใช้พูดในครัวเรือน เพศ และเขตการปกครอง

Table 6 Population 5 years of age and over by usual languages spoken at home, sex and area

ภาษาที่ใช้พูด ในครัวเรือน	ประชากร Population			ในเขตเทศบาล Municipal area			นอกเขตเทศบาล Non-municipal area			Usual languages spoken at home
	รวม	ชาย	หญิง	รวม	ชาย	หญิง	รวม	ชาย	หญิง	
	Total	Male	Female	Total	Male	Female	Total	Male	Female	
อินโดนีเซีย	-	-	-	-	-	-	-	-	-	Indonesia
อินเดีย/ฮินดี	24	15	9	10	7	2	14	7	7	Indai/Hindi
อาหรับ	-	-	-	-	-	-	-	-	-	Arub
ภาษาอื่นๆ ที่ใช้พูดในทวีปเอเชีย	-	-	-	-	-	-	-	-	-	Others language in Asia
อังกฤษ	662	331	330	330	179	151	331	152	179	English
เยอรมัน	4	3	1	-	-	-	4	3	1	German
กรีก	-	-	-	-	-	-	-	-	-	Greek
สเปน	-	-	-	-	-	-	-	-	-	Spanish
โปแลนด์ (โปแลนด์)	-	-	-	-	-	-	-	-	-	Polish
ปอร์ตุเกส	-	-	-	-	-	-	-	-	-	Portugal
รัสเซีย	-	-	-	-	-	-	-	-	-	Russian
สวีดิช	-	-	-	-	-	-	-	-	-	Swedish
ฟินแลนด์	-	-	-	-	-	-	-	-	-	Finnish
ฝรั่งเศส	-	-	-	-	-	-	-	-	-	French
เดนมาร์ก	-	-	-	-	-	-	-	-	-	Danish
อิตาลี	-	-	-	-	-	-	-	-	-	Italian
ฮังการี	-	-	-	-	-	-	-	-	-	Hungarian
เม็กซิกัน	-	-	-	-	-	-	-	-	-	Mexican
คิวบัน	-	-	-	-	-	-	-	-	-	Cuban
ภาษาอื่นๆ ที่ใช้พูดในทวีปยุโรป, อเมริกา/ออสเตรเลีย	-	-	-	-	-	-	-	-	-	Others language in Europe, America, Australia
แอฟริกา	-	-	-	-	-	-	-	-	-	Africa
ภาษาอื่นๆ ที่ใช้พูด ในทวีปแอฟริกา	-	-	-	-	-	-	-	-	-	Others language in Africa

ตารางที่ 8 ประชากรอายุ 3 ปีขึ้นไป จำแนกตามระดับชั้นที่เรียนสำเร็จ กลุ่มอายุ เพศ และเขตการปกครอง

Table 8 Population 3 years of age and over by educational attainment, age group, sex and area

พื้นที่เรียนสำเร็จ เพศ และเขตการปกครอง	รวม Total	กลุ่มอายุ Age group																Educational attainment, sex and area
		3 - 5	6 - 11	12 - 14	15 - 17	18 - 21	22 - 24	25 - 29	30 - 34	35 - 39	40 - 44	45 - 49	50 - 54	55 - 59	60 - 64	65 - 69	70 ขึ้นไป and over	
ยอดรวม	238,805	9,658	19,617	11,445	11,439	13,459	10,735	20,295	20,877	21,479	21,219	19,098	16,679	12,363	9,558	7,116	13,768	Total
ไม่มีการศึกษา	38,385	7,251	1,068	425	722	1,735	1,778	3,882	3,659	3,282	2,948	2,523	2,300	1,354	1,355	1,035	3,068	No education
มีการศึกษา	200,413	2,407	18,549	11,020	10,718	11,724	8,955	16,412	17,218	18,194	18,268	16,575	14,379	11,009	8,203	6,081	10,700	Educational attainment
ชั้นที่เรียนสำเร็จ																		Grade of school attainment
ก่อนประถมศึกษา	6,957	2,407	4,407	-	8	12	-	12	7	11	10	15	10	12	13	11	20	Less than elementary level
ระดับประถมศึกษา	120,473	-	14,142	6,213	1,510	3,250	2,957	5,905	8,356	10,905	12,483	11,995	11,094	9,164	7,216	5,356	9,927	Elementary level
ประถมปีที่ 1	4,042	-	3,270	7	8	59	29	44	35	58	99	65	65	66	57	45	134	Pratom 1
ประถมปีที่ 2	5,852	-	3,129	21	36	73	88	220	183	262	258	246	265	160	164	172	575	Pratom 2
ประถมปีที่ 3	5,410	-	3,379	104	52	121	118	166	172	179	224	158	134	108	97	98	299	Pratom 3
ประถมปีที่ 4	57,364	-	3,034	322	169	531	492	1,131	1,690	2,215	4,401	7,025	8,782	7,811	6,393	4,793	8,575	Pratom 4
ประถมปีที่ 5	4,812	-	1,225	2,289	60	152	112	141	190	176	192	141	67	34	20	4	9	Pratom 5
ประถมปีที่ 6	42,995	-	104	3,470	1,186	2,314	2,118	4,203	6,086	8,016	7,309	4,361	1,781	985	485	244	334	Pratom 6
ไม่ทราบชั้น	-	-	-	-	-	-	-	-	-	-	-	-	-	-	-	-	-	Unknown
ระดับมัธยมศึกษา	53,212	-	-	4,802	9,179	7,258	4,320	7,046	5,579	4,634	3,843	2,610	1,576	858	583	456	468	Secondary education
มัธยมศึกษาตอนต้น	31,447	-	-	4,802	6,348	3,463	2,549	3,729	2,935	2,448	1,909	1,292	825	456	310	171	212	Lower secondary level
มัธยมศึกษาปีที่ 1	4,023	-	-	3,121	259	95	91	107	42	44	41	94	43	34	22	14	15	Matayom 1
มัธยมศึกษาปีที่ 2	4,626	-	-	1,574	2,260	256	101	118	87	62	35	42	24	20	11	20	17	Matayom 2
มัธยมศึกษาปีที่ 3	22,798	-	-	106	3,829	3,113	2,357	3,504	2,805	2,342	1,834	1,156	757	402	277	137	180	Matayom 3
ไม่ทราบชั้น	-	-	-	-	-	-	-	-	-	-	-	-	-	-	-	-	-	Unknown
มัธยมศึกษาตอนปลาย	21,765	-	-	-	2,831	3,795	1,771	3,317	2,644	2,187	1,934	1,317	752	402	273	285	256	Upper secondary level
สายสามัญ	16,956	-	-	-	2,131	2,555	1,354	2,637	2,215	1,890	1,552	994	580	339	230	256	225	General type
มัธยมศึกษาปีที่ 4	1,946	-	-	-	1,447	178	38	60	36	36	35	26	16	26	18	8	23	Matayom 4
มัธยมศึกษาปีที่ 5	1,937	-	-	-	638	932	49	42	41	20	20	95	42	28	10	15	5	Matayom 5
มัธยมศึกษาปีที่ 6	12,670	-	-	-	46	1,422	1,244	2,488	2,063	1,755	1,433	840	496	269	193	229	193	Matayom 6
ไม่ทราบชั้น	403	-	-	-	-	23	23	48	75	79	64	33	25	15	9	4	3	Unknown
สายอาชีวศึกษา	4,809	-	-	-	700	1,240	417	680	429	297	382	324	172	63	44	29	31	Cert. of vocational
ปีที่ 1	594	-	-	-	479	97	7	1	4	1	2	1	2	-	1	-	-	1 st year
ปีที่ 2	791	-	-	-	191	445	48	27	14	12	20	12	10	5	2	-	6	2 nd year
ปีที่ 3	3,324	-	-	-	30	697	356	637	399	267	347	302	152	54	38	23	24	3 rd year
ไม่ทราบชั้น	100	-	-	-	-	2	7	15	13	17	14	9	8	5	3	6	1	Unknown

ตารางที่ 8 ประชากรอายุ 3 ปีขึ้นไป จำแนกตามระดับชั้นที่เรียนสำเร็จ กลุ่มอายุ เพศ และเขตการปกครอง (ต่อ)

Table 8 Population 3 years of age and over by educational attainment, age group, sex and area (Contd.)

พื้นที่เรียนสำเร็จ เพศ และเขตการปกครอง	รวม Total	กลุ่มอายุ Age group																Educational attainment, sex and area
		3 - 5	6 - 11	12 - 14	15 - 17	18 - 21	22 - 24	25 - 29	30 - 34	35 - 39	40 - 44	45 - 49	50 - 54	55 - 59	60 - 64	65 - 69	70 ขึ้นไป and over	
ชาย	121,578	5,045	10,241	5,839	5,717	7,000	5,462	10,637	11,240	11,232	10,690	9,606	8,240	6,063	4,652	3,533	6,379	Male
ไม่มีการศึกษา	18,069	3,802	566	180	338	794	818	1,967	2,084	1,700	1,341	1,131	964	562	440	361	1,021	No education
มีการศึกษา	103,505	1,243	9,675	5,659	5,379	6,206	4,643	8,670	9,155	9,530	9,349	8,476	7,276	5,501	4,211	3,172	5,359	Educational attainment
ระดับชั้นที่เรียนสำเร็จ																		Grade of school attainment
ก่อนประถมศึกษา	3,567	1,243	2,273	-	8	5	-	6	5	-	3	2	4	5	3	6	6	Less than elementary level
ระดับประถมศึกษา	61,511	-	7,402	3,296	826	1,836	1,647	3,283	4,581	5,696	6,138	5,959	5,327	4,391	3,600	2,694	4,834	Elementary level
ประถมปีที่ 1	2,021	-	1,698	4	8	23	13	30	15	21	38	26	23	22	26	14	61	Pratom 1
ประถมปีที่ 2	2,912	-	1,685	14	21	50	24	80	98	141	113	115	111	60	74	96	230	Pratom 2
ประถมปีที่ 3	2,839	-	1,840	40	30	75	65	84	112	86	107	70	52	42	53	51	133	Pratom 3
ประถมปีที่ 4	27,902	-	1,559	189	75	249	261	580	863	1,148	2,116	3,275	4,107	3,712	3,147	2,390	4,230	Pratom 4
ประถมปีที่ 5	2,343	-	579	1,174	19	58	58	72	105	69	81	66	30	19	8	-	6	Pratom 5
ประถมปีที่ 6	23,493	-	42	1,876	673	1,381	1,226	2,436	3,388	4,232	3,682	2,407	1,004	536	292	143	174	Pratom 6
ไม่ทราบชั้น	-	-	-	-	-	-	-	-	-	-	-	-	-	-	-	-	-	Unknown
ระดับมัธยมศึกษา	29,030	-	-	2,361	4,531	3,787	2,317	3,921	3,155	2,582	2,266	1,501	1,043	567	377	311	310	Secondary education
มัธยมศึกษาตอนต้น	17,108	-	-	2,361	3,278	1,960	1,413	2,076	1,627	1,298	1,095	741	529	302	189	106	131	Lower secondary level
มัธยมศึกษาปีที่ 1	2,048	-	-	1,548	163	56	42	50	16	18	31	47	22	22	17	9	7	Matayom 1
มัธยมศึกษาปีที่ 2	2,432	-	-	762	1,181	164	65	73	48	43	24	22	9	7	9	14	12	Matayom 2
มัธยมศึกษาปีที่ 3	12,628	-	-	51	1,933	1,741	1,306	1,953	1,563	1,237	1,041	673	498	272	163	83	112	Matayom 3
ไม่ทราบชั้น	-	-	-	-	-	-	-	-	-	-	-	-	-	-	-	-	-	Unknown
มัธยมศึกษาตอนปลาย	11,922	-	-	-	1,253	1,826	904	1,845	1,528	1,284	1,171	759	514	265	188	205	178	Upper secondary level
สายสามัญ	9,067	-	-	-	867	1,105	680	1,463	1,274	1,081	929	562	382	227	158	181	156	General type
มัธยมศึกษาปีที่ 4	868	-	-	-	617	85	16	30	16	19	17	17	10	15	9	3	13	Matayom 4
มัธยมศึกษาปีที่ 5	795	-	-	-	228	362	23	20	25	11	15	48	27	16	8	7	5	Matayom 5
มัธยมศึกษาปีที่ 6	7,203	-	-	-	23	648	632	1,394	1,207	1,012	855	481	329	183	136	168	136	Matayom 6
ไม่ทราบชั้น	201	-	-	-	10	9	19	26	39	43	15	16	13	5	4	1	1	Unknown
สายอาชีวศึกษา	2,855	-	-	-	386	721	224	382	254	203	242	197	132	38	30	24	22	Cert. of vocational
ปีที่ 1	337	-	-	-	255	71	3	-	4	1	2	1	2	-	-	-	-	1 st year
ปีที่ 2	463	-	-	-	112	266	24	16	9	6	13	6	7	1	2	-	3	2 nd year
ปีที่ 3	1,982	-	-	-	19	384	192	358	234	182	216	185	117	33	25	19	18	3 rd year
ไม่ทราบชั้น	72	-	-	-	1	5	8	8	8	14	12	4	6	5	3	5	1	Unknown

ตารางที่ 8 ประชากรอายุ 3 ปีขึ้นไป จำแนกตามระดับชั้นที่เรียนสำเร็จ กลุ่มอายุ เพศ และเขตการปกครอง (ต่อ)

Table 8 Population 3 years of age and over by educational attainment, age group, sex and area (Contd.)

พื้นที่เรียนสำเร็จ เพศ และเขตการปกครอง	รวม Total	กลุ่มอายุ Age group																Educational attainment, sex and area
		3 - 5	6 - 11	12 - 14	15 - 17	18 - 21	22 - 24	25 - 29	30 - 34	35 - 39	40 - 44	45 - 49	50 - 54	55 - 59	60 - 64	65 - 69	70 ขึ้นไป and over	
หญิง	117,228	4,614	9,375	5,606	5,722	6,459	5,273	9,657	9,638	10,248	10,529	9,492	8,438	6,300	4,906	3,583	7,389	Female
ไม่มีการศึกษา	20,316	3,449	501	245	384	941	960	1,915	1,575	1,582	1,607	1,392	1,336	792	915	673	2,048	No education
มีการศึกษา	96,908	1,165	8,874	5,361	5,339	5,518	4,312	7,742	8,063	8,664	8,919	8,100	7,103	5,508	3,991	2,909	5,341	Educational attainment
ชั้นที่เรียนสำเร็จ																		Grade of school attainment
ก่อนประถมศึกษา	3,390	1,165	2,135	-	-	7	-	6	2	11	8	13	6	7	10	6	14	Less than elementary level
ระดับประถมศึกษา	58,962	-	6,739	2,917	684	1,414	1,310	2,622	3,775	5,209	6,345	6,036	5,766	4,773	3,616	2,662	5,093	Elementary level
ประถมปีที่ 1	2,020	-	1,572	3	-	37	15	14	20	38	61	39	42	44	31	31	73	Pratom 1
ประถมปีที่ 2	2,940	-	1,444	7	14	23	64	139	85	122	145	131	154	100	90	76	345	Pratom 2
ประถมปีที่ 3	2,570	-	1,539	64	22	46	53	82	60	92	117	89	82	66	44	47	167	Pratom 3
ประถมปีที่ 4	29,462	-	1,475	133	95	282	231	551	827	1,067	2,285	3,750	4,674	4,100	3,246	2,403	4,345	Pratom 4
ประถมปีที่ 5	2,469	-	647	1,115	41	94	54	69	85	106	111	75	38	15	12	4	3	Pratom 5
ประถมปีที่ 6	19,501	-	62	1,594	513	932	892	1,767	2,698	3,784	3,626	1,953	776	449	193	101	160	Pratom 6
ไม่ทราบชั้น	-	-	-	-	-	-	-	-	-	-	-	-	-	-	-	-	-	Unknown
ระดับมัธยมศึกษา	24,182	-	-	2,440	4,648	3,472	2,003	3,125	2,423	2,052	1,577	1,109	533	291	205	145	158	Secondary education
มัธยมศึกษาตอนต้น	14,340	-	-	2,440	3,070	1,503	1,136	1,653	1,308	1,149	814	551	296	154	121	65	81	Lower secondary level
มัธยมศึกษาปีที่ 1	1,975	-	-	1,573	96	39	49	57	26	26	10	48	21	12	5	5	8	Matayom 1
มัธยมศึกษาปีที่ 2	2,194	-	-	812	1,078	92	36	45	40	19	11	20	15	13	2	6	5	Matayom 2
มัธยมศึกษาปีที่ 3	10,170	-	-	55	1,896	1,372	1,051	1,551	1,242	1,105	793	483	259	130	114	54	68	Matayom 3
ไม่ทราบชั้น	-	-	-	-	-	-	-	-	-	-	-	-	-	-	-	-	-	Unknown
มัธยมศึกษาตอนปลาย	9,842	-	-	-	1,578	1,969	867	1,473	1,116	903	763	558	237	137	85	80	78	Upper secondary level
สายสามัญ	7,889	-	-	-	1,264	1,450	673	1,174	941	809	623	431	197	112	71	75	69	General type
มัธยมศึกษาปีที่ 4	1,078	-	-	-	830	93	22	30	20	17	17	8	6	11	9	5	10	Matayom 4
มัธยมศึกษาปีที่ 5	1,142	-	-	-	410	570	26	22	15	9	5	47	15	12	2	9	-	Matayom 5
มัธยมศึกษาปีที่ 6	5,467	-	-	-	24	774	611	1,094	856	742	578	359	167	86	57	61	57	Matayom 6
ไม่ทราบชั้น	201	-	-	-	-	13	14	28	49	41	22	18	9	2	4	-	2	Unknown
สายอาชีวศึกษา	1,954	-	-	-	314	519	194	299	175	94	141	127	40	25	14	5	9	Cert. of vocational
ปีที่ 1	257	-	-	-	224	26	4	1	-	-	-	-	-	-	1	-	-	1 st year
ปีที่ 2	328	-	-	-	79	179	24	11	5	5	7	6	4	4	-	-	4	2 nd year
ปีที่ 3	1,341	-	-	-	10	313	164	279	165	85	131	116	35	21	12	4	5	3 rd year
ไม่ทราบชั้น	28	-	-	-	-	1	2	8	5	3	2	5	1	-	-	1	-	Unknown

ตารางที่ 8 ประชากรอายุ 3 ปีขึ้นไป จำแนกตามระดับชั้นที่เรียนสำเร็จ กลุ่มอายุ เพศ และเขตการปกครอง (ต่อ)

Table 8 Population 3 years of age and over by educational attainment, age group, sex and area (Contd.)

พื้นที่เรียนสำเร็จ เขต และเขตการปกครอง	รวม Total	กลุ่มอายุ Age group																Educational attainment, sex and area
		3 - 5	6 - 11	12 - 14	15 - 17	18 - 21	22 - 24	25 - 29	30 - 34	35 - 39	40 - 44	45 - 49	50 - 54	55 - 59	60 - 64	65 - 69	70 ขึ้นไป and over	
ในเขตเทศบาล	79,825	3,060	5,988	3,513	3,668	4,894	4,104	7,702	7,409	7,082	6,663	6,137	5,587	4,041	3,186	2,344	4,447	Municipal area
ไม่มีการศึกษา	16,546	2,296	551	279	388	917	942	2,066	1,849	1,517	1,298	1,124	945	472	500	394	1,008	No education
มีการศึกษา	63,278	764	5,437	3,234	3,280	3,977	3,162	5,636	5,560	5,565	5,363	5,013	4,643	3,569	2,686	1,950	3,440	Educational attainment
ชั้นที่เรียนสำเร็จ																		Grade of school attainment
ก่อนประถมศึกษา	2,066	764	1,228	-	5	10	-	-	1	7	3	8	4	7	7	7	15	Less than elementary level
ระดับประถมศึกษา	35,081	-	4,209	1,869	503	1,395	1,124	2,176	2,371	2,778	3,150	3,030	3,061	2,635	2,180	1,572	3,028	Elementary level
ประถมปีที่ 1	1,216	-	950	2	6	49	17	25	11	33	25	22	22	10	16	7	23	Pratom 1
ประถมปีที่ 2	1,839	-	957	7	14	20	35	128	73	96	71	69	88	55	37	50	137	Pratom 2
ประถมปีที่ 3	1,695	-	1,007	45	28	61	46	65	86	44	61	60	38	26	34	18	76	Pratom 3
ประถมปีที่ 4	16,934	-	898	103	80	325	245	556	711	750	1,169	1,634	2,306	2,161	1,903	1,434	2,660	Pratom 4
ประถมปีที่ 5	1,566	-	357	737	22	75	37	52	77	55	53	44	30	14	9	2	2	Pratom 5
ประถมปีที่ 6	11,831	-	40	974	353	864	746	1,350	1,413	1,800	1,771	1,203	577	368	181	62	129	Pratom 6
ไม่ทราบชั้น	-	-	-	-	-	-	-	-	-	-	-	-	-	-	-	-	-	Unknown
ระดับมัธยมศึกษา	17,123	-	-	1,363	2,772	2,179	1,411	1,971	1,713	1,562	1,287	1,007	681	397	292	239	248	Secondary education
มัธยมศึกษาตอนต้น	9,728	-	-	1,363	1,894	980	840	985	913	813	585	464	345	203	143	94	105	Lower secondary level
มัธยมศึกษาปีที่ 1	1,251	-	-	865	74	38	54	62	12	16	17	42	21	20	8	10	12	Matayom 1
มัธยมศึกษาปีที่ 2	1,525	-	-	464	718	91	40	45	46	35	7	27	14	16	5	10	8	Matayom 2
มัธยมศึกษาปีที่ 3	6,952	-	-	34	1,102	851	747	877	855	763	561	395	311	166	129	74	86	Matayom 3
ไม่ทราบชั้น	-	-	-	-	-	-	-	-	-	-	-	-	-	-	-	-	-	Unknown
มัธยมศึกษาตอนปลาย	7,395	-	-	-	879	1,199	571	987	800	749	702	543	336	194	149	145	142	Upper secondary level
สายสามัญ	5,636	-	-	-	661	769	433	756	635	620	551	421	252	158	121	131	128	General type
มัธยมศึกษาปีที่ 4	638	-	-	-	454	51	11	35	14	14	9	19	6	5	11	-	9	Matayom 4
มัธยมศึกษาปีที่ 5	658	-	-	-	188	330	11	7	10	5	5	51	25	8	6	9	3	Matayom 5
มัธยมศึกษาปีที่ 6	4,282	-	-	-	18	387	409	708	603	587	530	348	213	144	101	121	114	Matayom 6
ไม่ทราบชั้น	57	-	-	-	-	1	2	6	8	14	8	2	8	1	4	2	2	Unknown
สายอาชีวศึกษา	1,760	-	-	-	218	430	138	230	165	129	150	123	84	36	28	14	14	Cert. of vocational
ปีที่ 1	198	-	-	-	151	38	3	1	-	1	2	-	2	-	-	-	-	1 st year
ปีที่ 2	295	-	-	-	56	165	18	8	6	8	13	8	7	3	2	-	4	2 nd year
ปีที่ 3	1,242	-	-	-	11	227	117	216	157	113	136	112	74	30	25	14	11	3 rd year
ไม่ทราบชั้น	25	-	-	-	-	-	-	6	2	7	-	4	2	3	2	-	-	Unknown

ตารางที่ 8 ประชากรอายุ 3 ปีขึ้นไป จำแนกตามระดับชั้นที่เรียนสำเร็จ กลุ่มอายุ เพศ และเขตการปกครอง (ต่อ)

Table 8 Population 3 years of age and over by educational attainment, age group, sex and area (Contd.)

พื้นที่เรียนสำเร็จ เพศ และเขตการปกครอง	รวม Total	กลุ่มอายุ Age group																Educational attainment, sex and area
		3 - 5	6 - 11	12 - 14	15 - 17	18 - 21	22 - 24	25 - 29	30 - 34	35 - 39	40 - 44	45 - 49	50 - 54	55 - 59	60 - 64	65 - 69	70 ขึ้นไป and over	
ชาย	39,900	1,599	3,084	1,815	1,811	2,491	2,037	3,872	3,921	3,672	3,284	3,023	2,718	1,953	1,475	1,126	2,019	Male
ไม่มีการศึกษา	7,800	1,211	260	125	199	369	349	1,002	1,097	786	624	535	415	219	175	127	305	No education
มีการศึกษา	32,101	387	2,824	1,689	1,612	2,122	1,688	2,870	2,824	2,886	2,660	2,487	2,303	1,734	1,300	1,000	1,713	Educational attainment
ชั้นที่เรียนสำเร็จ																		Grade of school attainment
ก่อนประถมศึกษา	1,043	387	627	-	5	5	-	-	-	-	2	2	3	4	2	2	4	Less than elementary level
ระดับประถมศึกษา	17,517	-	2,197	988	247	719	633	1,176	1,279	1,478	1,512	1,473	1,393	1,196	1,025	755	1,447	Elementary level
ประถมปีที่ 1	590	-	487	-	6	18	9	24	2	7	10	4	8	1	7	-	8	Pratom 1
ประถมปีที่ 2	856	-	502	2	5	15	1	44	44	48	29	32	35	16	10	26	48	Pratom 2
ประถมปีที่ 3	938	-	555	17	18	38	22	38	67	26	29	31	20	9	21	9	39	Pratom 3
ประถมปีที่ 4	8,030	-	468	62	28	144	120	280	334	422	592	733	1,023	966	883	691	1,285	Pratom 4
ประถมปีที่ 5	723	-	168	376	2	20	13	24	35	24	20	14	12	9	6	-	-	Pratom 5
ประถมปีที่ 6	6,380	-	17	531	188	484	468	766	797	952	832	658	296	195	99	30	67	Pratom 6
ไม่ทราบชั้น	-	-	-	-	-	-	-	-	-	-	-	-	-	-	-	-	-	Unknown
ระดับมัธยมศึกษา	9,270	-	-	700	1,360	1,203	785	1,047	922	831	695	543	453	247	161	161	161	Secondary education
มัธยมศึกษาตอนต้น	5,257	-	-	700	971	583	489	516	490	422	305	239	228	123	68	58	65	Lower secondary level
มัธยมศึกษาปีที่ 1	618	-	-	438	44	19	19	19	3	2	12	22	12	13	5	6	5	Matayom 1
มัธยมศึกษาปีที่ 2	822	-	-	248	363	66	25	20	25	27	4	15	7	6	3	7	4	Matayom 2
มัธยมศึกษาปีที่ 3	3,817	-	-	13	564	498	445	477	462	393	289	202	209	104	60	46	56	Matayom 3
ไม่ทราบชั้น	-	-	-	-	-	-	-	-	-	-	-	-	-	-	-	-	-	Unknown
มัธยมศึกษาตอนปลาย	4,013	-	-	-	389	620	296	531	431	409	391	304	225	125	93	103	96	Upper secondary level
สายสามัญ	2,933	-	-	-	262	347	213	403	341	312	304	228	161	111	76	88	87	General type
มัธยมศึกษาปีที่ 4	284	-	-	-	185	20	3	19	9	9	6	14	6	3	4	-	5	Matayom 4
มัธยมศึกษาปีที่ 5	291	-	-	-	65	141	3	4	6	3	5	26	19	6	4	3	3	Matayom 5
มัธยมศึกษาปีที่ 6	2,341	-	-	-	12	186	205	378	324	297	288	186	133	101	67	83	79	Matayom 6
ไม่ทราบชั้น	18	-	-	-	-	-	1	2	2	3	4	2	3	-	-	2	-	Unknown
สายอาชีวศึกษา	1,080	-	-	-	127	273	83	128	90	97	87	76	64	14	17	14	9	Cert. of vocational
ปีที่ 1	117	-	-	-	82	28	2	-	-	1	2	-	2	-	-	-	-	1 st year
ปีที่ 2	180	-	-	-	37	101	11	4	5	4	8	3	5	-	2	-	-	2 nd year
ปีที่ 3	765	-	-	-	8	143	70	121	84	87	77	71	55	11	14	14	9	3 rd year
ไม่ทราบชั้น	19	-	-	-	-	-	-	3	2	5	-	3	2	3	2	-	-	Unknown

ตารางที่ 8 ประชากรอายุ 3 ปีขึ้นไป จำแนกตามระดับชั้นที่เรียนสำเร็จ กลุ่มอายุ เพศ และเขตการปกครอง (ต่อ)

Table 8 Population 3 years of age and over by educational attainment, age group, sex and area (Contd.)

พื้นที่เรียนสำเร็จ เพศ และเขตการปกครอง	รวม Total	กลุ่มอายุ Age group																Educational attainment, sex and area
		3 - 5	6 - 11	12 - 14	15 - 17	18 - 21	22 - 24	25 - 29	30 - 34	35 - 39	40 - 44	45 - 49	50 - 54	55 - 59	60 - 64	65 - 69	70 ขึ้นไป and over	
หญิง	39,925	1,461	2,904	1,699	1,857	2,402	2,067	3,830	3,488	3,410	3,379	3,115	2,869	2,088	1,710	1,218	2,429	Female
ไม่มีการศึกษา	8,746	1,085	291	154	188	548	593	1,063	752	731	675	589	530	252	325	268	702	No education
มีการศึกษา	31,177	376	2,613	1,545	1,668	1,855	1,474	2,766	2,735	2,679	2,702	2,526	2,340	1,836	1,386	950	1,726	Educational attainment
ชั้นที่เรียนสำเร็จ																		Grade of school attainment
ก่อนประถมศึกษา	1,023	376	601	-	-	5	-	-	1	7	2	6	2	3	6	5	10	Less than elementary level
ระดับประถมศึกษา	17,564	-	2,012	881	256	677	491	1,000	1,093	1,300	1,638	1,557	1,668	1,439	1,155	817	1,581	Elementary level
ประถมปีที่ 1	626	-	463	2	-	31	8	1	10	26	15	18	14	9	9	7	15	Pratom 1
ประถมปีที่ 2	983	-	455	6	9	5	34	84	29	49	43	36	54	39	27	24	90	Pratom 2
ประถมปีที่ 3	757	-	453	28	10	23	24	27	19	18	31	29	19	17	13	10	37	Pratom 3
ประถมปีที่ 4	8,904	-	430	41	52	181	125	276	376	328	577	901	1,283	1,195	1,021	743	1,375	Pratom 4
ประถมปีที่ 5	843	-	189	361	20	55	24	29	42	31	33	29	18	5	4	2	2	Pratom 5
ประถมปีที่ 6	5,450	-	23	443	165	381	278	583	616	848	939	544	281	173	82	31	62	Pratom 6
ไม่ทราบชั้น	-	-	-	-	-	-	-	-	-	-	-	-	-	-	-	-	-	Unknown
ระดับมัธยมศึกษา	7,853	-	-	664	1,412	976	626	924	791	731	591	464	228	149	131	78	87	Secondary education
มัธยมศึกษาตอนต้น	4,471	-	-	664	923	397	352	469	423	391	280	225	118	80	75	36	40	Lower secondary level
มัธยมศึกษาปีที่ 1	633	-	-	427	30	19	34	43	9	14	6	20	9	7	4	4	7	Matayom 1
มัธยมศึกษาปีที่ 2	703	-	-	216	355	25	15	24	21	7	3	12	7	10	2	4	4	Matayom 2
มัธยมศึกษาปีที่ 3	3,135	-	-	21	538	353	303	401	393	369	272	192	102	63	69	29	30	Matayom 3
ไม่ทราบชั้น	-	-	-	-	-	-	-	-	-	-	-	-	-	-	-	-	-	Unknown
มัธยมศึกษาตอนปลาย	3,382	-	-	-	490	579	275	455	368	340	311	239	111	69	56	43	47	Upper secondary level
สายสามัญ	2,703	-	-	-	398	422	220	353	294	308	248	193	90	48	45	43	41	General type
มัธยมศึกษาปีที่ 4	354	-	-	-	269	31	8	16	5	5	3	5	-	2	6	-	5	Matayom 4
มัธยมศึกษาปีที่ 5	368	-	-	-	123	189	8	3	3	2	-	25	6	2	2	5	-	Matayom 5
มัธยมศึกษาปีที่ 6	1,942	-	-	-	6	201	203	330	279	290	242	163	80	43	34	37	35	Matayom 6
ไม่ทราบชั้น	39	-	-	-	-	1	1	4	7	11	3	-	5	1	4	-	2	Unknown
สายอาชีวศึกษา	679	-	-	-	91	157	55	102	74	32	63	46	20	22	11	-	5	Cert. of vocational
ปีที่ 1	81	-	-	-	69	10	1	1	-	-	-	-	-	-	-	-	-	1 st year
ปีที่ 2	116	-	-	-	19	63	7	4	1	4	5	5	1	3	-	-	4	2 nd year
ปีที่ 3	476	-	-	-	3	84	47	94	73	26	59	41	19	19	11	-	2	3 rd year
ไม่ทราบชั้น	6	-	-	-	-	-	-	3	-	2	-	1	-	-	-	-	-	Unknown

ตารางที่ 8 ประชากรอายุ 3 ปีขึ้นไป จำแนกตามระดับชั้นที่เรียนสำเร็จ กลุ่มอายุ เพศ และเขตการปกครอง (ต่อ)

Table 8 Population 3 years of age and over by educational attainment, age group, sex and area (Contd.)

พื้นที่เรียนสำเร็จ เขต และเขตการปกครอง	รวม Total	กลุ่มอายุ Age group															Educational attainment, sex and area	
		3 - 5	6 - 11	12 - 14	15 - 17	18 - 21	22 - 24	25 - 29	30 - 34	35 - 39	40 - 44	45 - 49	50 - 54	55 - 59	60 - 64	65 - 69		70 ขึ้นไป and over
นอกเขตเทศบาล	158,980	6,598	13,629	7,932	7,771	8,565	6,631	12,593	13,468	14,398	14,556	12,961	11,092	8,322	6,373	4,772	9,320	Non-municipal area
ไม่มีการศึกษา	21,839	4,955	517	146	334	818	836	1,817	1,810	1,765	1,650	1,399	1,355	882	855	640	2,061	No education
มีการศึกษา	137,135	1,644	13,112	7,786	7,437	7,747	5,794	10,776	11,658	12,629	12,905	11,562	9,736	7,440	5,517	4,131	7,260	Educational attainment
ชั้นที่เรียนสำเร็จ																		Grade of school attainment
ก่อนประถมศึกษา	4,891	1,644	3,179	-	3	2	-	12	6	4	7	7	5	5	6	5	5	Less than elementary level
ระดับประถมศึกษา	85,392	-	9,932	4,344	1,007	1,855	1,833	3,729	5,985	8,127	9,334	8,965	8,033	6,529	5,037	3,785	6,899	Elementary level
ประถมปีที่ 1	2,825	-	2,320	5	1	11	12	20	24	25	74	43	44	57	42	38	111	Pratom 1
ประถมปีที่ 2	4,012	-	2,172	13	22	53	53	91	110	166	187	177	177	104	127	122	438	Pratom 2
ประถมปีที่ 3	3,714	-	2,372	59	24	60	72	101	86	135	164	98	96	82	63	80	223	Pratom 3
ประถมปีที่ 4	40,430	-	2,137	219	89	206	248	575	979	1,465	3,232	5,391	6,476	5,650	4,490	3,359	5,915	Pratom 4
ประถมปีที่ 5	3,246	-	868	1,552	38	76	75	89	113	120	139	97	37	20	11	3	7	Pratom 5
ประถมปีที่ 6	31,164	-	64	2,496	833	1,449	1,373	2,853	4,673	6,216	5,538	3,158	1,204	616	304	183	205	Pratom 6
ไม่ทราบชั้น	-	-	-	-	-	-	-	-	-	-	-	-	-	-	-	-	-	Unknown
ระดับมัธยมศึกษา	36,089	-	-	3,438	6,407	5,080	2,909	5,075	3,865	3,072	2,557	1,602	895	462	291	216	220	Secondary education
มัธยมศึกษาตอนต้น	21,720	-	-	3,438	4,455	2,483	1,709	2,744	2,021	1,634	1,324	828	479	253	167	76	107	Lower secondary level
มัธยมศึกษาปีที่ 1	2,772	-	-	2,256	185	57	38	45	30	28	24	52	23	14	13	4	4	Matayom 1
มัธยมศึกษาปีที่ 2	3,101	-	-	1,111	1,542	165	61	73	41	27	28	15	10	4	6	10	9	Matayom 2
มัธยมศึกษาปีที่ 3	15,847	-	-	72	2,727	2,262	1,610	2,626	1,951	1,579	1,273	761	447	236	147	63	94	Matayom 3
ไม่ทราบชั้น	-	-	-	-	-	-	-	-	-	-	-	-	-	-	-	-	-	Unknown
มัธยมศึกษาตอนปลาย	14,369	-	-	-	1,952	2,596	1,200	2,331	1,844	1,438	1,233	774	416	208	124	140	114	Upper secondary level
สายสามัญ	11,320	-	-	-	1,471	1,786	921	1,881	1,579	1,270	1,001	573	328	181	109	125	97	General type
มัธยมศึกษาปีที่ 4	1,308	-	-	-	993	127	27	24	22	22	26	6	10	21	8	8	14	Matayom 4
มัธยมศึกษาปีที่ 5	1,279	-	-	-	450	602	38	34	31	15	15	44	17	20	3	7	3	Matayom 5
มัธยมศึกษาปีที่ 6	8,387	-	-	-	28	1,035	835	1,780	1,459	1,167	903	492	283	125	92	108	79	Matayom 6
ไม่ทราบชั้น	346	-	-	-	-	22	21	42	67	65	57	31	18	14	5	3	1	Unknown
สายอาชีวศึกษา	3,049	-	-	-	481	810	280	450	265	168	232	201	88	28	16	15	17	Cert. of vocational
ปีที่ 1	396	-	-	-	328	58	4	-	4	-	-	1	-	-	1	-	-	1 st year
ปีที่ 2	495	-	-	-	135	280	30	19	8	4	7	5	4	2	-	-	3	2 nd year
ปีที่ 3	2,082	-	-	-	19	470	239	421	242	154	211	190	78	24	13	9	13	3 rd year
ไม่ทราบชั้น	76	-	-	-	-	2	7	10	11	10	14	5	6	1	1	6	1	Unknown

ตารางที่ 8 ประชากรอายุ 3 ปีขึ้นไป จำแนกตามระดับชั้นที่เรียนสำเร็จ กลุ่มอายุ เพศ และเขตการปกครอง (ต่อ)

Table 8 Population 3 years of age and over by educational attainment, age group, sex and area (Contd.)

พื้นที่เรียนสำเร็จ เพศ และเขตการปกครอง	รวม Total	กลุ่มอายุ Age group																Educational attainment, sex and area
		3 - 5	6 - 11	12 - 14	15 - 17	18 - 21	22 - 24	25 - 29	30 - 34	35 - 39	40 - 44	45 - 49	50 - 54	55 - 59	60 - 64	65 - 69	70 ขึ้นไป and over	
ชาย	81,677	3,446	7,157	4,024	3,906	4,509	3,425	6,765	7,319	7,560	7,406	6,584	5,522	4,110	3,177	2,407	4,361	Male
ไม่มีการศึกษา	10,270	2,591	306	55	139	425	468	965	987	914	717	595	549	343	265	235	715	No education
มีการศึกษา	71,404	855	6,851	3,969	3,767	4,084	2,955	5,800	6,331	6,644	6,689	5,988	4,973	3,768	2,912	2,172	3,645	Educational attainment
ชั้นที่เรียนสำเร็จ																		Grade of school attainment
ก่อนประถมศึกษา	2,524	855	1,645	-	3	-	-	6	5	-	1	-	1	1	1	3	1	Less than elementary level
ระดับประถมศึกษา	43,994	-	5,206	2,308	579	1,118	1,014	2,107	3,303	4,218	4,626	4,486	3,934	3,194	2,576	1,939	3,387	Elementary level
ประถมปีที่ 1	1,431	-	1,211	4	1	5	4	7	14	14	28	21	16	21	19	14	53	Pratom 1
ประถมปีที่ 2	2,056	-	1,183	12	16	35	22	36	54	93	84	83	77	44	65	71	182	Pratom 2
ประถมปีที่ 3	1,901	-	1,285	23	12	37	43	46	45	60	78	39	32	32	33	43	94	Pratom 3
ประถมปีที่ 4	19,872	-	1,091	127	47	105	141	300	529	726	1,524	2,542	3,084	2,746	2,264	1,699	2,946	Pratom 4
ประถมปีที่ 5	1,620	-	411	797	17	38	45	48	70	45	61	51	18	10	2	-	6	Pratom 5
ประถมปีที่ 6	17,113	-	25	1,344	485	898	758	1,670	2,591	3,280	2,850	1,749	708	341	193	113	107	Pratom 6
ไม่ทราบชั้น	-	-	-	-	-	-	-	-	-	-	-	-	-	-	-	-	-	Unknown
ระดับมัธยมศึกษา	19,760	-	-	1,662	3,171	2,584	1,532	2,874	2,233	1,751	1,571	957	590	320	216	150	149	Secondary education
มัธยมศึกษาตอนต้น	11,851	-	-	1,662	2,307	1,377	924	1,560	1,137	876	790	503	301	179	121	47	66	Lower secondary level
มัธยมศึกษาปีที่ 1	1,430	-	-	1,109	119	37	23	31	13	17	19	25	10	9	12	3	2	Matayom 1
มัธยมศึกษาปีที่ 2	1,610	-	-	514	819	97	40	52	22	16	19	7	2	1	6	7	8	Matayom 2
มัธยมศึกษาปีที่ 3	8,811	-	-	38	1,370	1,243	862	1,477	1,102	844	752	471	289	169	103	38	56	Matayom 3
ไม่ทราบชั้น	-	-	-	-	-	-	-	-	-	-	-	-	-	-	-	-	-	Unknown
มัธยมศึกษาตอนปลาย	7,909	-	-	-	864	1,206	608	1,313	1,097	875	780	455	289	141	96	103	83	Upper secondary level
สายสามัญ	6,134	-	-	-	605	758	467	1,060	933	769	626	334	221	116	83	93	70	General type
มัธยมศึกษาปีที่ 4	584	-	-	-	432	65	13	11	7	10	11	3	4	12	5	3	9	Matayom 4
มัธยมศึกษาปีที่ 5	504	-	-	-	163	222	19	16	19	7	9	22	7	9	3	3	3	Matayom 5
มัธยมศึกษาปีที่ 6	4,863	-	-	-	10	461	427	1,016	883	715	567	296	196	82	69	84	57	Matayom 6
ไม่ทราบชั้น	184	-	-	-	-	10	8	18	24	36	38	13	13	13	5	3	1	Unknown
สายอาชีวศึกษา	1,775	-	-	-	259	448	141	253	164	106	155	120	68	24	13	10	13	Cert. of vocational
ปีที่ 1	221	-	-	-	172	42	1	-	4	-	-	1	-	-	-	-	-	1 st year
ปีที่ 2	284	-	-	-	75	164	13	12	4	2	5	4	1	1	-	-	3	2 nd year
ปีที่ 3	1,217	-	-	-	11	241	121	236	150	95	138	114	62	22	12	5	9	3 rd year
ไม่ทราบชั้น	53	-	-	-	-	1	5	5	6	9	12	1	5	1	1	5	1	Unknown

ตารางที่ 8 ประชากรอายุ 3 ปีขึ้นไป จำแนกตามระดับชั้นที่เรียนสำเร็จ กลุ่มอายุ เพศ และเขตการปกครอง (ต่อ)

Table 8 Population 3 years of age and over by educational attainment, age group, sex and area (Contd.)

พื้นที่เรียนสำเร็จ เพศ และเขตการปกครอง	รวม Total	กลุ่มอายุ Age group																Educational attainment, sex and area
		3 - 5	6 - 11	12 - 14	15 - 17	18 - 21	22 - 24	25 - 29	30 - 34	35 - 39	40 - 44	45 - 49	50 - 54	55 - 59	60 - 64	65 - 69	70 ขึ้นไป and over	
หญิง	77,303	3,152	6,472	3,907	3,866	4,056	3,206	5,828	6,150	6,838	7,150	6,377	5,569	4,211	3,196	2,365	4,960	Female
ไม่มีการศึกษา	11,570	2,364	211	91	195	393	367	852	822	851	933	804	806	539	590	406	1,345	No education
มีการศึกษา	65,731	789	6,261	3,816	3,670	3,663	2,839	4,976	5,327	5,985	6,216	5,573	4,763	3,672	2,606	1,959	3,615	Educational attainment
ชั้นที่เรียนสำเร็จ																		Grade of school attainment
ก่อนประถมศึกษา	2,367	789	1,534	-	-	2	-	6	1	4	6	7	4	4	5	1	4	Less than elementary level
ระดับประถมศึกษา	41,398	-	4,727	2,036	428	737	819	1,622	2,682	3,909	4,707	4,480	4,098	3,334	2,461	1,845	3,512	Elementary level
ประถมปีที่ 1	1,394	-	1,110	1	-	5	8	13	10	12	46	21	28	35	22	24	58	Pratom 1
ประถมปีที่ 2	1,956	-	989	1	5	18	31	55	56	73	102	95	100	61	63	52	256	Pratom 2
ประถมปีที่ 3	1,813	-	1,087	36	12	22	30	55	41	74	86	60	64	49	31	37	130	Pratom 3
ประถมปีที่ 4	20,558	-	1,045	92	42	101	106	275	450	738	1,708	2,849	3,392	2,904	2,226	1,660	2,969	Pratom 4
ประถมปีที่ 5	1,626	-	458	755	21	39	30	41	43	75	78	46	19	9	9	3	1	Pratom 5
ประถมปีที่ 6	14,051	-	39	1,151	348	552	614	1,183	2,082	2,936	2,687	1,409	496	276	111	69	97	Pratom 6
ไม่ทราบชั้น	-	-	-	-	-	-	-	-	-	-	-	-	-	-	-	-	-	Unknown
ระดับมัธยมศึกษา	16,329	-	-	1,777	3,235	2,496	1,377	2,201	1,632	1,321	986	645	305	142	74	66	71	Secondary education
มัธยมศึกษาตอนต้น	9,868	-	-	1,777	2,147	1,106	784	1,184	885	758	534	326	178	74	46	29	40	Lower secondary level
มัธยมศึกษาปีที่ 1	1,342	-	-	1,147	66	20	15	13	17	12	4	27	12	5	1	1	1	Matayom 1
มัธยมศึกษาปีที่ 2	1,491	-	-	596	724	67	21	21	19	11	9	8	8	3	-	3	1	Matayom 2
มัธยมศึกษาปีที่ 3	7,036	-	-	34	1,357	1,019	748	1,150	849	735	521	290	158	67	45	25	38	Matayom 3
ไม่ทราบชั้น	-	-	-	-	-	-	-	-	-	-	-	-	-	-	-	-	-	Unknown
มัธยมศึกษาตอนปลาย	6,460	-	-	-	1,088	1,390	592	1,017	747	563	452	319	127	68	29	37	31	Upper secondary level
สายสามัญ	5,186	-	-	-	866	1,028	453	821	647	501	375	239	107	64	26	32	27	General type
มัธยมศึกษาปีที่ 4	724	-	-	-	561	62	14	14	15	12	15	3	6	9	3	5	5	Matayom 4
มัธยมศึกษาปีที่ 5	774	-	-	-	287	381	19	19	12	7	5	22	10	11	-	4	-	Matayom 5
มัธยมศึกษาปีที่ 6	3,525	-	-	-	18	573	408	764	577	452	337	196	87	44	23	24	22	Matayom 6
ไม่ทราบชั้น	162	-	-	-	-	12	12	24	43	29	18	18	5	1	-	-	-	Unknown
สายอาชีวศึกษา	1,275	-	-	-	223	362	139	197	101	62	77	80	20	3	3	5	4	Cert. of vocational
ปีที่ 1	175	-	-	-	155	16	3	-	-	-	-	-	-	-	1	-	-	1 st year
ปีที่ 2	212	-	-	-	60	115	17	7	4	1	3	1	2	1	-	-	-	2 nd year
ปีที่ 3	865	-	-	-	8	229	117	185	92	60	72	75	16	2	1	4	4	3 rd year
ไม่ทราบชั้น	23	-	-	-	-	1	2	5	5	1	2	4	1	-	-	1	-	Unknown

ตารางที่ 10 ประชากรอายุ 13 ปีขึ้นไป จำแนกตามสถานภาพสมรส กลุ่มอายุ เพศ และเขตการปกครอง

Table 10 Population 13 years of age and over by marital status, age group, sex and area

กลุ่มอายุ เพศ และเขตการปกครอง	รวม Total	สถานภาพสมรส Marital status							ไม่ทราบ สถานภาพสมรส Unknown marital status	Age group, sex and area
		โสด Single	เคยสมรส Ever-married					ไม่ทราบ Unknown		
			รวม Total	สมรส Currently married	หม้าย Widowed	หย่า Divorced	แยกกันอยู่ Separated			
ยอดรวม	712,694	201,213	506,777	398,701	64,673	7,308	26,961	9,134	4,704	Total
13 - 14	26,829	25,633	421	234	7	4	13	163	775	13 - 14
15 - 19	58,017	50,764	6,868	5,480	89	50	459	790	385	15 - 19
20 - 24	50,102	31,306	18,440	15,408	329	209	1,519	976	356	20 - 24
25 - 29	53,655	22,673	30,541	25,783	552	418	2,606	1,182	440	25 - 29
30 - 34	58,315	16,784	41,137	34,909	1,077	695	3,177	1,278	394	30 - 34
35 - 39	61,599	12,581	48,700	41,911	1,588	863	3,331	1,007	317	35 - 39
40 - 44	68,377	9,907	58,113	49,599	2,860	1,099	3,643	911	356	40 - 44
45 - 49	72,805	8,846	63,565	53,921	4,050	1,219	3,629	747	394	45 - 49
50 - 54	64,888	6,799	57,752	47,902	5,359	1,058	2,869	563	338	50 - 54
55 - 59	54,013	5,267	48,489	39,273	6,116	718	1,973	408	258	55 - 59
60 - 64	42,582	3,687	38,695	29,472	7,159	402	1,341	321	201	60 - 64
65 - 69	32,035	2,524	29,375	20,839	7,118	243	963	212	136	65 - 69
70 - 74	29,949	2,077	27,745	17,444	9,177	160	744	220	127	70 - 74
75 - 79	19,884	1,231	18,544	9,810	8,066	81	422	165	109	75 - 79
80 - 84	12,283	759	11,438	4,746	6,359	52	176	106	85	80 - 84
85 ขึ้นไป	7,364	376	6,954	1,969	4,767	36	96	85	34	85 and over

ตารางที่ 10 ประชากรอายุ 13 ปีขึ้นไป จำแนกตามสถานภาพสมรส กลุ่มอายุ เพศ และเขตการปกครอง (ต่อ)

Table 10 Population 13 years of age and over by marital status, age group, sex and area (Contd.)

กลุ่มอายุ เพศ และเขตการปกครอง	รวม Total	สถานภาพสมรส Marital status							ไม่ทราบ สถานภาพสมรส Unknown marital status	Age group, sex and area
		โสด Single	เคยสมรส Ever-married					ไม่ทราบ Unknown		
			รวม Total	สมรส Currently married	หม้าย Widowed	หย่า Divorced	แยกกันอยู่ Separated			
ชาย	338,556	108,837	226,361	194,108	14,907	2,463	10,300	4,583	3,358	Male
13 - 14	13,712	13,082	157	71	4	4	1	76	473	13 - 14
15 - 19	29,496	27,192	2,049	1,571	22	3	77	376	255	15 - 19
20 - 24	25,811	18,584	6,943	5,886	87	58	399	513	284	20 - 24
25 - 29	27,147	13,624	13,220	11,316	156	150	933	664	302	25 - 29
30 - 34	28,957	10,187	18,514	15,913	335	271	1,296	700	255	30 - 34
35 - 39	29,772	7,634	21,920	19,318	424	307	1,333	537	218	35 - 39
40 - 44	32,141	5,539	26,346	23,338	708	357	1,436	506	256	40 - 44
45 - 49	34,003	4,421	29,281	26,229	853	422	1,423	355	301	45 - 49
50 - 54	29,996	2,939	26,804	23,892	1,161	368	1,120	262	253	50 - 54
55 - 59	24,802	1,879	22,714	20,339	1,237	240	734	164	208	55 - 59
60 - 64	19,206	1,198	17,839	15,560	1,509	113	514	143	170	60 - 64
65 - 69	14,590	892	13,586	11,403	1,602	81	408	91	112	65 - 69
70 - 74	13,049	761	12,182	9,642	2,084	51	309	95	106	70 - 74
75 - 79	8,321	464	7,779	5,554	1,958	15	201	51	78	75 - 79
80 - 84	4,960	289	4,606	2,844	1,652	15	68	27	64	80 - 84
85 ขึ้นไป	2,592	150	2,420	1,229	1,113	7	47	24	22	85 and over

ตารางที่ 10 ประชากรอายุ 13 ปีขึ้นไป จำแนกตามสถานภาพสมรส กลุ่มอายุ เพศ และเขตการปกครอง (ต่อ)

Table 10 Population 13 years of age and over by marital status, age group, sex and area (Contd.)

กลุ่มอายุ เพศ และเขตการปกครอง	รวม Total	สถานภาพสมรส Marital status							ไม่ทราบ สถานภาพสมรส Unknown marital status	Age group, sex and area
		โสด Single	เคยสมรส Ever-married					ไม่ทราบ Unknown		
			รวม Total	สมรส Currently married	หม้าย Widowed	หย่า Divorced	แยกกันอยู่ Separated			
หญิง	374,138	92,376	280,416	204,594	49,766	4,845	16,661	4,551	1,346	Female
13 - 14	13,116	12,551	264	163	3	-	11	87	302	13 - 14
15 - 19	28,521	23,572	4,819	3,908	66	48	382	415	130	15 - 19
20 - 24	24,290	12,722	11,497	9,522	242	151	1,120	462	71	20 - 24
25 - 29	26,508	9,049	17,321	14,467	396	268	1,672	518	138	25 - 29
30 - 34	29,358	6,596	22,622	18,997	742	425	1,881	578	139	30 - 34
35 - 39	31,827	4,947	26,780	22,593	1,163	556	1,998	470	100	35 - 39
40 - 44	36,236	4,369	31,768	26,261	2,152	741	2,207	406	100	40 - 44
45 - 49	38,801	4,425	34,284	27,692	3,197	798	2,205	392	93	45 - 49
50 - 54	34,892	3,859	30,948	24,010	4,198	690	1,749	301	85	50 - 54
55 - 59	29,211	3,387	25,774	18,934	4,879	478	1,239	244	50	55 - 59
60 - 64	23,376	2,489	20,856	13,912	5,650	289	826	178	31	60 - 64
65 - 69	17,444	1,632	15,789	9,436	5,515	161	555	121	24	65 - 69
70 - 74	16,899	1,316	15,562	7,802	7,092	108	435	125	21	70 - 74
75 - 79	11,563	767	10,766	4,256	6,108	66	222	114	31	75 - 79
80 - 84	7,323	470	6,832	1,901	4,707	37	108	79	21	80 - 84
85 ขึ้นไป	4,771	226	4,534	741	3,654	29	49	61	11	85 and over

ตารางที่ 10 ประชากรอายุ 13 ปีขึ้นไป จำแนกตามสถานภาพสมรส กลุ่มอายุ เพศ และเขตการปกครอง (ต่อ)

Table 10 Population 13 years of age and over by marital status, age group, sex and area (Contd.)

กลุ่มอายุ เพศ และเขตการปกครอง	รวม Total	สถานภาพสมรส Marital status							ไม่ทราบ สถานภาพสมรส Unknown marital status	Age group, sex and area
		โสด Single	เคยสมรส Ever-married					ไม่ทราบ Unknown		
			รวม Total	สมรส Currently married	หม้าย Widowed	หย่า Divorced	แยกกันอยู่ Separated			
ในเขตเทศบาล	195,508	59,702	133,955	102,705	18,757	2,312	7,962	2,219	1,851	Municipal area
13 - 14	7,021	6,672	103	65	1	-	-	37	245	13 - 14
15 - 19	15,458	13,854	1,527	1,213	16	15	123	161	77	15 - 19
20 - 24	14,239	9,681	4,431	3,684	101	75	361	210	127	20 - 24
25 - 29	15,220	7,220	7,732	6,531	156	127	669	248	268	25 - 29
30 - 34	16,577	5,334	11,027	9,264	330	222	929	281	216	30 - 34
35 - 39	16,704	3,873	12,669	10,676	480	261	1,003	249	162	35 - 39
40 - 44	18,263	3,050	15,053	12,574	810	331	1,110	229	160	40 - 44
45 - 49	19,219	2,827	16,236	13,412	1,160	390	1,093	181	156	45 - 49
50 - 54	18,110	2,180	15,791	12,744	1,646	336	894	170	139	50 - 54
55 - 59	14,933	1,644	13,209	10,338	1,866	230	657	117	81	55 - 59
60 - 64	11,741	1,187	10,495	7,779	2,090	129	411	86	59	60 - 64
65 - 69	8,786	808	7,931	5,512	1,988	90	279	62	47	65 - 69
70 - 74	8,159	651	7,461	4,500	2,611	51	219	80	47	70 - 74
75 - 79	5,548	380	5,133	2,614	2,319	22	128	51	34	75 - 79
80 - 84	3,435	247	3,165	1,251	1,805	18	62	28	24	80 - 84
85 ขึ้นไป	2,096	93	1,993	548	1,376	15	24	29	11	85 and over

ตารางที่ 10 ประชากรอายุ 13 ปีขึ้นไป จำแนกตามสถานภาพสมรส กลุ่มอายุ เพศ และเขตการปกครอง (ต่อ)

Table 10 Population 13 years of age and over by marital status, age group, sex and area (Contd.)

กลุ่มอายุ เพศ และเขตการปกครอง	รวม Total	สถานภาพสมรส Marital status							ไม่ทราบ สถานภาพสมรส Unknown marital status	Age group, sex and area
		โสด Single	เคยสมรส Ever-married					ไม่ทราบ Unknown		
			รวม Total	สมรส Currently married	หม้าย Widowed	หย่า Divorced	แยกกันอยู่ Separated			
ชาย	91,645	31,405	59,014	50,015	4,074	767	3,038	1,120	1,226	Male
13 - 14	3,527	3,332	44	23	1	-	-	19	151	13 - 14
15 - 19	7,638	7,123	475	361	4	-	18	93	40	15 - 19
20 - 24	7,235	5,482	1,644	1,414	27	20	78	105	108	20 - 24
25 - 29	7,861	4,311	3,383	2,900	47	41	245	149	167	25 - 29
30 - 34	8,309	3,231	4,949	4,246	100	89	376	138	128	30 - 34
35 - 39	8,042	2,303	5,644	4,909	133	97	373	131	95	35 - 39
40 - 44	8,502	1,651	6,747	5,874	175	104	461	133	105	40 - 44
45 - 49	8,867	1,390	7,372	6,469	222	133	457	92	105	45 - 49
50 - 54	8,157	925	7,140	6,319	317	103	321	80	92	50 - 54
55 - 59	6,658	530	6,073	5,340	353	83	243	54	55	55 - 59
60 - 64	5,174	370	4,755	4,074	447	40	159	36	49	60 - 64
65 - 69	3,877	277	3,559	2,977	401	29	121	31	42	65 - 69
70 - 74	3,487	235	3,216	2,509	570	15	91	31	37	70 - 74
75 - 79	2,288	130	2,133	1,496	555	5	62	15	25	75 - 79
80 - 84	1,350	83	1,247	766	446	6	22	6	20	80 - 84
85 ขึ้นไป	673	31	634	339	275	3	11	6	8	85 and over

ตารางที่ 10 ประชากรอายุ 13 ปีขึ้นไป จำแนกตามสถานภาพสมรส กลุ่มอายุ เพศ และเขตการปกครอง (ต่อ)

Table 10 Population 13 years of age and over by marital status, age group, sex and area (Contd.)

กลุ่มอายุ เพศ และเขตการปกครอง	รวม Total	สถานภาพสมรส Marital status							ไม่ทราบ สถานภาพสมรส Unknown marital status	Age group, sex and area
		โสด Single	เคยสมรส Ever-married					ไม่ทราบ Unknown		
			รวม Total	สมรส Currently married	หม้าย Widowed	หย่า Divorced	แยกกันอยู่ Separated			
หญิง	103,863	28,297	74,941	52,690	14,683	1,545	4,924	1,098	625	Female
13 - 14	3,494	3,340	60	42	-	-	-	18	94	13 - 14
15 - 19	7,820	6,731	1,053	852	12	15	105	68	37	15 - 19
20 - 24	7,004	4,199	2,787	2,270	75	54	283	105	18	20 - 24
25 - 29	7,359	2,909	4,349	3,631	109	86	424	99	101	25 - 29
30 - 34	8,268	2,103	6,078	5,018	230	134	553	142	87	30 - 34
35 - 39	8,662	1,570	7,025	5,767	347	164	630	118	67	35 - 39
40 - 44	9,761	1,399	8,306	6,699	635	227	649	96	56	40 - 44
45 - 49	10,352	1,437	8,864	6,943	938	258	636	89	51	45 - 49
50 - 54	9,953	1,255	8,651	6,425	1,329	233	573	91	48	50 - 54
55 - 59	8,275	1,114	7,136	4,999	1,513	148	414	63	26	55 - 59
60 - 64	6,567	817	5,740	3,705	1,643	89	252	50	10	60 - 64
65 - 69	4,909	532	4,372	2,535	1,587	61	158	31	5	65 - 69
70 - 74	4,671	416	4,245	1,991	2,041	36	128	49	10	70 - 74
75 - 79	3,260	250	3,000	1,118	1,763	17	66	36	9	75 - 79
80 - 84	2,085	164	1,917	485	1,359	12	40	22	4	80 - 84
85 ขึ้นไป	1,423	62	1,359	209	1,102	12	13	23	3	85 and over

ตารางที่ 10 ประชากรอายุ 13 ปีขึ้นไป จำแนกตามสถานภาพสมรส กลุ่มอายุ เพศ และเขตการปกครอง (ต่อ)

Table 10 Population 13 years of age and over by marital status, age group, sex and area (Contd.)

กลุ่มอายุ เพศ และเขตการปกครอง	รวม Total	สถานภาพสมรส Marital status							ไม่ทราบ สถานภาพสมรส Unknown marital status	Age group, sex and area
		โสด Single	เคยสมรส Ever-married					ไม่ทราบ Unknown		
			รวม Total	สมรส Currently married	หม้าย Widowed	หย่า Divorced	แยกกันอยู่ Separated			
นอกเขตเทศบาล	517,186	141,511	372,822	295,996	45,916	4,996	18,999	6,915	2,853	Non-municipal area
13 - 14	19,808	18,961	317	169	6	4	13	125	530	13 - 14
15 - 19	42,559	36,910	5,341	4,267	73	35	337	630	308	15 - 19
20 - 24	35,863	21,625	14,009	11,724	228	134	1,158	766	229	20 - 24
25 - 29	38,435	15,453	22,810	19,252	396	291	1,937	934	173	25 - 29
30 - 34	41,738	11,450	30,110	25,645	746	473	2,248	997	178	30 - 34
35 - 39	44,895	8,708	36,032	31,235	1,108	603	2,328	758	155	35 - 39
40 - 44	50,113	6,857	43,060	37,026	2,050	768	2,533	683	196	40 - 44
45 - 49	53,586	6,019	47,329	40,509	2,890	829	2,536	566	238	45 - 49
50 - 54	46,778	4,619	41,961	35,158	3,713	722	1,975	393	199	50 - 54
55 - 59	39,080	3,623	35,280	28,935	4,250	488	1,316	291	177	55 - 59
60 - 64	30,841	2,500	28,199	21,693	5,069	273	930	235	142	60 - 64
65 - 69	23,248	1,715	21,444	15,327	5,130	153	685	150	89	65 - 69
70 - 74	21,790	1,426	20,284	12,944	6,566	109	525	140	80	70 - 74
75 - 79	14,336	851	13,411	7,196	5,747	59	294	114	75	75 - 79
80 - 84	8,848	513	8,274	3,495	4,554	34	113	78	62	80 - 84
85 ขึ้นไป	5,267	283	4,962	1,421	3,390	21	72	57	23	85 and over

ตารางที่ 10 ประชากรอายุ 13 ปีขึ้นไป จำแนกตามสถานภาพสมรส กลุ่มอายุ เพศ และเขตการปกครอง (ต่อ)

Table 10 Population 13 years of age and over by marital status, age group, sex and area (Contd.)

กลุ่มอายุ เพศ และเขตการปกครอง	รวม Total	สถานภาพสมรส Marital status							ไม่ทราบ สถานภาพสมรส Unknown marital status	Age group, sex and area
		โสด Single	เคยสมรส Ever-married					ไม่ทราบ Unknown		
			รวม Total	สมรส Currently married	หม้าย Widowed	หย่า Divorced	แยกกันอยู่ Separated			
ชาย	246,911	77,432	167,347	144,092	10,833	1,697	7,262	3,462	2,132	Male
13 - 14	10,185	9,750	113	48	3	4	1	57	322	13 - 14
15 - 19	21,858	20,069	1,574	1,211	18	3	59	283	214	15 - 19
20 - 24	18,576	13,102	5,299	4,472	61	37	320	408	176	20 - 24
25 - 29	19,286	9,313	9,838	8,416	109	109	688	515	135	25 - 29
30 - 34	20,648	6,956	13,565	11,666	235	182	920	562	127	30 - 34
35 - 39	21,730	5,332	16,276	14,409	291	210	960	406	122	35 - 39
40 - 44	23,638	3,888	19,599	17,464	533	254	976	373	152	40 - 44
45 - 49	25,137	3,031	21,909	19,761	631	289	966	263	196	45 - 49
50 - 54	21,839	2,014	19,663	17,573	844	265	799	183	162	50 - 54
55 - 59	18,144	1,349	16,641	14,999	885	158	490	110	153	55 - 59
60 - 64	14,032	828	13,083	11,486	1,061	73	356	107	121	60 - 64
65 - 69	10,713	615	10,027	8,426	1,202	52	287	60	71	65 - 69
70 - 74	9,562	526	8,967	7,134	1,514	37	218	64	69	70 - 74
75 - 79	6,033	335	5,646	4,058	1,403	10	139	36	53	75 - 79
80 - 84	3,610	206	3,359	2,078	1,205	9	46	20	45	80 - 84
85 ขึ้นไป	1,919	119	1,786	889	838	4	36	18	14	85 and over

ตารางที่ 10 ประชากรอายุ 13 ปีขึ้นไป จำแนกตามสถานภาพสมรส กลุ่มอายุ เพศ และเขตการปกครอง (ต่อ)

Table 10 Population 13 years of age and over by marital status, age group, sex and area (Contd.)

กลุ่มอายุ เพศ และเขตการปกครอง	รวม Total	สถานภาพสมรส Marital status							ไม่ทราบ สถานภาพสมรส Unknown marital status	Age group, sex and area
		โสด Single	เคยสมรส Ever-married					ไม่ทราบ Unknown		
			รวม Total	สมรส Currently married	หม้าย Widowed	หย่า Divorced	แยกกันอยู่ Separated			
หญิง	270,276	64,079	205,476	151,904	35,083	3,299	11,737	3,453	721	Female
13 - 14	9,623	9,211	204	121	3	-	11	69	208	13 - 14
15 - 19	20,701	16,841	3,766	3,056	54	33	278	347	93	15 - 19
20 - 24	17,286	8,523	8,710	7,251	167	97	838	358	53	20 - 24
25 - 29	19,150	6,140	12,972	10,836	287	182	1,248	419	37	25 - 29
30 - 34	21,089	4,493	16,545	13,979	511	291	1,328	436	51	30 - 34
35 - 39	23,165	3,377	19,755	16,826	817	392	1,368	352	33	35 - 39
40 - 44	26,475	2,970	23,461	19,562	1,518	514	1,558	310	44	40 - 44
45 - 49	28,449	2,988	25,420	20,748	2,259	540	1,570	303	42	45 - 49
50 - 54	24,939	2,605	22,297	17,585	2,869	457	1,176	210	37	50 - 54
55 - 59	20,936	2,273	18,639	13,936	3,366	330	826	181	24	55 - 59
60 - 64	16,809	1,672	15,116	10,207	4,007	200	574	128	21	60 - 64
65 - 69	12,535	1,100	11,417	6,900	3,928	100	397	90	18	65 - 69
70 - 74	12,228	899	11,317	5,811	5,051	72	307	76	11	70 - 74
75 - 79	8,303	516	7,765	3,138	4,344	49	156	78	21	75 - 79
80 - 84	5,238	306	4,915	1,416	3,348	25	67	57	17	80 - 84
85 ขึ้นไป	3,348	164	3,176	532	2,552	17	36	38	9	85 and over

ตารางที่ 11 หญิงเคยสมรสอายุ 13 ปีขึ้นไป จำแนกตามจำนวนบุตรเกิดรอด จำนวนบุตรเกิดรอดโดยเฉลี่ย กลุ่มอายุของหญิง และเขตการปกครอง

Table 11 Ever-married women 13 years of age and over by number of children ever born, average number of children ever born, age group of women and area

หญิงเคยสมรส จำนวนบุตรเกิดรอด จำนวนบุตรเกิดรอดโดยเฉลี่ย ต่อหญิง 1,000 คน และเขตการปกครอง	รวม Total	กลุ่มอายุของหญิง Age group of women														No. of ever-married women, No. of children ever born, Average no. of children ever born per 1,000 women and area
		13 - 14	15 - 19	20 - 24	25 - 29	30 - 34	35 - 39	40 - 44	45 - 49	50 - 54	55 - 59	60-64	65 - 69	70 ขึ้นไป and over		
ยอดรวม																Total
หญิงอายุ 13 ปีขึ้นไป	374,140	13,116	28,521	24,290	26,508	29,358	31,827	36,236	38,801	34,892	29,211	23,376	17,444	40,558	Women aged 13 years and over	
หญิงเคยสมรสอายุ 13 ปีขึ้นไป	280,416	264	4,819	11,497	17,321	22,622	26,780	31,768	34,284	30,948	25,774	20,856	15,789	37,694	Ever-married women aged 13 years and over	
จำนวนบุตร 0																No. of children 0
1	33,738	221	2,425	3,323	3,790	3,633	3,099	3,333	3,297	2,842	2,216	1,640	1,155	2,764	1	
2	75,562	43	2,376	6,542	8,871	8,910	8,398	8,472	8,500	6,751	5,052	3,643	2,545	5,459	2	
3	91,446	-	18	1,627	4,506	8,340	11,621	14,121	14,847	12,232	8,888	5,895	3,538	5,814	3	
4	41,531	-	-	3	152	1,691	3,105	4,844	5,824	6,252	5,829	4,740	3,185	5,904	4	
5	17,438	-	-	2	1	46	551	964	1,419	2,015	2,403	2,687	2,259	5,089	5	
6	8,717	-	-	-	1	3	6	31	387	673	907	1,268	1,408	4,032	6	
7	4,874	-	-	-	-	-	-	1	7	148	339	573	805	3,001	7	
8	3,163	-	-	-	-	-	-	-	1	36	93	218	488	2,327	8	
9	1,770	-	-	-	-	-	-	-	-	-	32	111	211	1,416	9	
10	1,122	-	-	-	-	-	-	-	-	-	6	57	108	952	10	
11	547	-	-	-	-	-	-	-	-	-	3	14	59	471	11	
12	308	-	-	-	-	-	-	-	1	-	5	7	15	279	12	
13	150	-	-	-	-	-	-	-	-	-	-	1	9	140	13	
14	50	-	-	-	-	-	-	-	-	-	-	1	3	46	14	
15 ขึ้นไป	-	-	-	-	-	-	-	-	-	-	-	-	-	-	15 and over	
ไม่ทราบ	-	-	-	-	-	-	-	-	-	-	-	-	-	-	Unknown	
จำนวนบุตรเกิดรอด	-	-	-	-	-	-	-	-	-	-	-	-	-	-	No. of children ever born	
จำนวนบุตรเกิดรอดโดยเฉลี่ยต่อหญิง 1,000 คน	583,338	43	2,412	9,812	18,351	30,861	43,190	55,269	63,343	62,531	57,551	53,355	47,060	139,559	Average no. of children ever born per 1,000 women ^{1/}	
หญิงอายุ 13 ปีขึ้นไป	1,559	3	85	404	692	1,051	1,357	1,525	1,632	1,792	1,970	2,282	2,698	3,441	Women aged 13 years and over	
หญิงเคยสมรสอายุ 13 ปีขึ้นไป	2,080	162	500	853	1,059	1,364	1,613	1,740	1,848	2,021	2,233	2,558	2,981	3,702	Ever-married women aged 13 years and over	
มารดา	2,365	1,000	1,007	1,200	1,356	1,625	1,824	1,944	2,044	2,225	2,443	2,777	3,216	3,995	Mothers	

ตารางที่ 11 หญิงเคยสมรสอายุ 13 ปีขึ้นไป จำแนกตามจำนวนบุตรเกิดรอด จำนวนบุตรเกิดรอดโดยเฉลี่ย กลุ่มอายุของหญิง และเขตการปกครอง (ต่อ)

Table 11 Ever-married women 13 years of age and over by number of children ever born, average number of children ever born, age group of women and area (Contd.)

หญิงเคยสมรส จำนวนบุตรเกิดรอด จำนวนบุตรเกิดรอดโดยเฉลี่ย ต่อหญิง 1,000 คน และเขตการปกครอง	รวม Total	กลุ่มอายุของหญิง Age group of women													No. of ever-married women, No. of children ever born, Average no. of children ever born per 1,000 women and area	
		13 - 14	15 - 19	20 - 24	25 - 29	30 - 34	35 - 39	40 - 44	45 - 49	50 - 54	55 - 59	60-64	65 - 69	70 ขึ้นไป and over		
ในเขตเทศบาล																Municipal area
หญิงอายุ 13 ปีขึ้นไป	103,863	3,494	7,820	7,004	7,359	8,268	8,662	9,761	10,352	9,953	8,275	6,567	4,909	11,440	Women aged 13 years and over	
หญิงเคยสมรสอายุ 13 ปีขึ้นไป	74,941	60	1,053	2,787	4,349	6,078	7,025	8,306	8,864	8,651	7,136	5,740	4,372	10,522	Ever-married women aged 13 years and over	
จำนวนบุตร 0	8,928	53	541	838	972	1,009	811	921	887	811	629	469	302	685	No. of children 0	
1	20,200	7	507	1,547	2,189	2,377	2,306	2,298	2,300	2,043	1,409	1,015	682	1,521	1	
2	24,644	-	4	402	1,137	2,206	2,987	3,662	3,771	3,467	2,494	1,731	1,036	1,747	2	
3	11,116	-	-	-	51	476	771	1,195	1,458	1,656	1,660	1,284	918	1,647	3	
4	4,613	-	-	-	-	8	149	219	352	478	627	707	616	1,456	4	
5	2,360	-	-	-	-	2	2	11	95	165	213	311	390	1,172	5	
6	1,247	-	-	-	-	-	-	-	-	24	72	127	207	817	6	
7	833	-	-	-	-	-	-	-	1	7	25	50	118	632	7	
8	455	-	-	-	-	-	-	-	-	-	4	28	49	374	8	
9	281	-	-	-	-	-	-	-	-	-	-	11	28	242	9	
10	147	-	-	-	-	-	-	-	-	-	2	3	23	120	10	
11	71	-	-	-	-	-	-	-	-	-	1	1	3	67	11	
12	36	-	-	-	-	-	-	-	-	-	-	1	-	35	12	
13	9	-	-	-	-	-	-	-	-	-	-	-	2	7	13	
14	-	-	-	-	-	-	-	-	-	-	-	-	-	-	14	
15 ขึ้นไป	-	-	-	-	-	-	-	-	-	-	-	-	-	-	15 and over	
ไม่ทราบ	-	-	-	-	-	-	-	-	-	-	-	-	-	-	Unknown	
จำนวนบุตรเกิดรอด	155,373	7	516	2,350	4,617	8,256	11,195	14,139	16,104	16,874	15,621	14,211	12,908	38,573	No. of children ever born	
จำนวนบุตรเกิดรอดโดยเฉลี่ยต่อหญิง 1,000 คน ^{1/}															Average no. of children ever born per 1,000 women ^{1/}	
หญิงอายุ 13 ปีขึ้นไป	1,496	2	66	336	627	999	1,293	1,449	1,556	1,695	1,888	2,164	2,629	3,372	Women aged 13 years and over	
หญิงเคยสมรสอายุ 13 ปีขึ้นไป	2,073	110	490	843	1,062	1,358	1,594	1,702	1,817	1,951	2,189	2,476	2,952	3,666	Ever-married women aged 13 years and over	
มารดา	2,354	1,000	1,009	1,206	1,367	1,629	1,802	1,915	2,019	2,152	2,401	2,696	3,171	3,922	Mothers	

ตารางที่ 11 หญิงเคยสมรสอายุ 13 ปีขึ้นไป จำแนกตามจำนวนบุตรเกิดรอด จำนวนบุตรเกิดรอดโดยเฉลี่ย กลุ่มอายุของหญิง และเขตการปกครอง (ต่อ)

Table 11 Ever-married women 13 years of age and over by number of children ever born, average number of children ever born, age group of women and area (Contd.)

หญิงเคยสมรส จำนวนบุตรเกิดรอด จำนวนบุตรเกิดรอดโดยเฉลี่ย ต่อหญิง 1,000 คน และเขตการปกครอง	รวม Total	กลุ่มอายุของหญิง Age group of women													No. of ever-married women, No. of children ever born, Average no. of children ever born per 1,000 women and area
		13 - 14	15 - 19	20 - 24	25 - 29	30 - 34	35 - 39	40 - 44	45 - 49	50 - 54	55 - 59	60-64	65 - 69	70 ขึ้นไป and over	
นอกเขตเทศบาล Non-municipal area															
หญิงอายุ 13 ปีขึ้นไป	270,277	9,623	20,701	17,286	19,150	21,089	23,165	26,475	28,449	24,939	20,936	16,809	12,535	29,119	Women aged 13 years and over
หญิงเคยสมรสอายุ 13 ปีขึ้นไป	205,476	204	3,766	8,710	12,972	16,545	19,755	23,461	25,420	22,297	18,639	15,116	11,417	27,173	Ever-married women aged 13 years and over
จำนวนบุตร 0	24,810	168	1,884	2,485	2,818	2,624	2,288	2,411	2,410	2,031	1,587	1,171	853	2,079	No. of children 0
1	55,362	36	1,869	4,995	6,682	6,533	6,091	6,175	6,200	4,708	3,643	2,628	1,863	3,938	1
2	66,802	-	13	1,226	3,369	6,134	8,634	10,460	11,076	8,765	6,394	4,163	2,502	4,067	2
3	30,414	-	-	3	101	1,216	2,335	3,649	4,365	4,596	4,169	3,456	2,267	4,257	3
4	12,825	-	-	2	1	38	403	745	1,067	1,537	1,776	1,980	1,643	3,633	4
5	6,358	-	-	-	1	1	4	20	292	508	695	957	1,018	2,861	5
6	3,627	-	-	-	-	-	-	1	7	124	266	446	598	2,185	6
7	2,330	-	-	-	-	-	-	-	-	29	69	168	370	1,695	7
8	1,315	-	-	-	-	-	-	-	-	-	28	83	163	1,042	8
9	841	-	-	-	-	-	-	-	-	-	6	46	80	710	9
10	400	-	-	-	-	-	-	-	-	-	1	11	36	351	10
11	236	-	-	-	-	-	-	-	1	-	4	6	13	212	11
12	114	-	-	-	-	-	-	-	-	-	-	-	9	105	12
13	42	-	-	-	-	-	-	-	-	-	-	1	1	39	13
14	-	-	-	-	-	-	-	-	-	-	-	-	-	-	14
15 ขึ้นไป	-	-	-	-	-	-	-	-	-	-	-	-	-	-	15 and over
ไม่ทราบ	-	-	-	-	-	-	-	-	-	-	-	-	-	-	Unknown
จำนวนบุตรเกิดรอด	427,965	36	1,895	7,462	13,734	22,605	31,995	41,130	47,238	45,657	41,930	39,144	34,152	100,986	No. of children ever born
จำนวนบุตรเกิดรอดโดยเฉลี่ยต่อหญิง 1,000 คน ^{1/}															Average no. of children ever born per 1,000 women ^{1/}
หญิงอายุ 13 ปีขึ้นไป	1,583	4	92	432	717	1,072	1,381	1,554	1,660	1,831	2,003	2,329	2,725	3,468	Women aged 13 years and over
หญิงเคยสมรสอายุ 13 ปีขึ้นไป	2,083	177	503	857	1,059	1,366	1,620	1,753	1,858	2,048	2,250	2,590	2,991	3,716	Ever-married women aged 13 years and over
มารดา	2,369	1,000	1,007	1,199	1,353	1,624	1,832	1,954	2,053	2,253	2,459	2,807	3,233	4,024	Mothers

1/ ไม่รวมหญิงที่ไม่ทราบจำนวนบุตรเกิดรอด

1/ Excluding women with unknown number of children ever born

ตารางที่ 12 หญิงเคยสมรสอายุ 13 ปีขึ้นไป จำแนกตามจำนวนบุตรที่มีชีวิตอยู่ จำนวนบุตรที่มีชีวิตอยู่โดยเฉลี่ย กลุ่มอายุของหญิง และเขตการปกครอง

Table 12 Ever-married women 13 years of age and over by number of children still living, average number of children still living, age group of women and area

หญิงเคยสมรส จำนวนบุตรที่มีชีวิตอยู่ จำนวนบุตรที่มีชีวิตอยู่โดยเฉลี่ย ต่อหญิง 1,000 คน และเขตการปกครอง	รวม Total	กลุ่มอายุของหญิง Age group of women														No. of ever-married women, No. of children still living, Average no. of children still living per 1,000 women and area
		13 - 14	15 - 19	20 - 24	25 - 29	30 - 34	35 - 39	40 - 44	45 - 49	50 - 54	55 - 59	60 - 64	65 - 69	70 ขึ้นไป and over		
ยอดรวม																Total
หญิงอายุ 13 ปีขึ้นไป	374,140	13,116	28,521	24,290	26,508	29,358	31,827	36,236	38,801	34,892	29,211	23,376	17,444	40,558	Women aged 13 years and over	
หญิงเคยสมรสอายุ 13 ปีขึ้นไป	280,416	264	4,819	11,497	17,321	22,622	26,780	31,768	34,284	30,948	25,774	20,856	15,789	37,694	Ever-married women aged 13 years and over	
จำนวนบุตร 0	34,330	221	2,427	3,332	3,804	3,643	3,109	3,362	3,349	2,897	2,284	1,721	1,222	2,959	No. of children 0	
1	78,216	43	2,381	6,578	8,935	8,982	8,527	8,663	8,777	7,146	5,469	3,974	2,797	5,944	1	
2	92,409	-	12	1,586	4,449	8,321	11,588	14,144	14,809	12,249	8,971	6,170	3,727	6,384	2	
3	41,420	-	-	2	131	1,643	3,057	4,717	5,666	6,063	5,728	4,670	3,277	6,467	3	
4	16,804	-	-	-	1	32	496	861	1,349	1,883	2,203	2,503	2,207	5,269	4	
5	8,058	-	-	-	1	1	3	21	333	567	792	1,111	1,244	3,984	5	
6	4,358	-	-	-	-	-	-	-	-	119	249	445	694	2,852	6	
7	2,487	-	-	-	-	-	-	-	-	24	51	149	378	1,884	7	
8	1,239	-	-	-	-	-	-	-	-	-	21	75	141	1,002	8	
9	659	-	-	-	-	-	-	-	-	-	6	33	71	549	9	
10	298	-	-	-	-	-	-	-	-	-	-	4	17	277	10	
11	108	-	-	-	-	-	-	-	1	-	-	2	9	95	11	
12	27	-	-	-	-	-	-	-	-	-	-	-	3	23	12	
13	4	-	-	-	-	-	-	-	-	-	-	-	-	4	13	
14	-	-	-	-	-	-	-	-	-	-	-	-	-	-	14	
15 ขึ้นไป	-	-	-	-	-	-	-	-	-	-	-	-	-	-	15 and over	
ไม่ทราบ	-	-	-	-	-	-	-	-	-	-	-	-	-	-	Unknown	
จำนวนบุตรที่มีชีวิตอยู่	558,739	43	2,404	9,754	18,239	30,687	42,872	54,650	62,467	61,082	55,436	50,562	44,022	126,522	No. of children still living	
จำนวนบุตรที่มีชีวิตอยู่โดยเฉลี่ยต่อหญิง 1,000 หญิงอายุ 13 ปีขึ้นไป	1,493	3	84	402	688	1,045	1,347	1,508	1,610	1,751	1,898	2,163	2,524	3,120	Average no. of children still living per 1,000 women ^{1/}	
หญิงเคยสมรสอายุ 13 ปีขึ้นไป	1,993	162	499	848	1,053	1,356	1,601	1,720	1,822	1,974	2,151	2,424	2,788	3,357	Women aged 13 years and over	
มารดา	2,270	1,000	1,005	1,195	1,349	1,617	1,811	1,924	2,019	2,178	2,360	2,642	3,022	3,642	Ever-married women aged 13 years and over Mothers	

ตารางที่ 12 หญิงเคยสมรสอายุ 13 ปีขึ้นไป จำแนกตามจำนวนบุตรที่มีชีวิตอยู่ จำนวนบุตรที่มีชีวิตอยู่โดยเฉลี่ย กลุ่มอายุของหญิง และเขตการปกครอง (ต่อ)

Table 12 Ever-married women 13 years of age and over by number of children still living, average number of children still living, age group of women and area (Contd.)

หญิงเคยสมรส จำนวนบุตรที่มีชีวิตอยู่ จำนวนบุตรที่มีชีวิตอยู่โดยเฉลี่ย ต่อหญิง 1,000 คน และเขตการปกครอง	รวม Total	กลุ่มอายุของหญิง Age group of women													No. of ever-married women, No. of children still living, Average no. of children still living per 1,000 women and area
		13 - 14	15 - 19	20 - 24	25 - 29	30 - 34	35 - 39	40 - 44	45 - 49	50 - 54	55 - 59	60 - 64	65 - 69	70 ขึ้นไป and over	
ในเขตเทศบาล															Municipal area
หญิงอายุ 13 ปีขึ้นไป	103,863	3,494	7,820	7,004	7,359	8,268	8,662	9,761	10,352	9,953	8,275	6,567	4,909	11,440	Women aged 13 years and over
หญิงเคยสมรสอายุ 13 ปีขึ้นไป	74,941	60	1,053	2,787	4,349	6,078	7,025	8,306	8,864	8,651	7,136	5,740	4,372	10,522	Ever-married women aged 13 years and over
จำนวนบุตร 0	9,106	53	541	839	977	1,009	812	930	898	827	650	488	325	755	No. of children 0
1	20,958	7	510	1,551	2,213	2,402	2,353	2,354	2,371	2,148	1,528	1,120	751	1,650	1
2	24,889	-	1	396	1,112	2,194	2,964	3,665	3,764	3,479	2,508	1,798	1,090	1,917	2
3	11,101	-	-	-	47	471	762	1,158	1,424	1,590	1,627	1,265	938	1,819	3
4	4,429	-	-	-	-	1	134	192	325	452	567	634	611	1,512	4
5	2,120	-	-	-	-	-	-	7	81	129	180	282	319	1,122	5
6	1,116	-	-	-	-	-	-	-	-	20	56	102	179	759	6
7	629	-	-	-	-	-	-	-	-	4	16	22	81	505	7
8	321	-	-	-	-	-	-	-	-	-	3	18	46	254	8
9	176	-	-	-	-	-	-	-	-	-	-	9	27	141	9
10	60	-	-	-	-	-	-	-	-	-	-	-	3	57	10
11	24	-	-	-	-	-	-	-	-	-	-	1	2	21	11
12	11	-	-	-	-	-	-	-	-	-	-	-	2	9	12
13	-	-	-	-	-	-	-	-	-	-	-	-	-	-	13
14	-	-	-	-	-	-	-	-	-	-	-	-	-	-	14
15 ขึ้นไป	-	-	-	-	-	-	-	-	-	-	-	-	-	-	15 and over
ไม่ทราบ	-	-	-	-	-	-	-	-	-	-	-	-	-	-	Unknown
จำนวนบุตรที่มีชีวิตอยู่	148,598	7	513	2,344	4,577	8,207	11,103	13,962	15,877	16,481	15,067	13,458	12,093	34,909	No. of children still living
จำนวนบุตรที่มีชีวิตอยู่โดยเฉลี่ยต่อหญิง 1,000	1,431	2	66	335	622	993	1,282	1,430	1,534	1,656	1,821	2,049	2,463	3,052	Average no. of children still living per 1,000 women ^{1/}
หญิงอายุ 13 ปีขึ้นไป															Women aged 13 years and over
หญิงเคยสมรสอายุ 13 ปีขึ้นไป	1,983	110	488	841	1,053	1,350	1,580	1,681	1,791	1,905	2,111	2,345	2,766	3,318	Ever-married women aged 13 years and over
มารดา	2,257	1,000	1,003	1,204	1,358	1,619	1,787	1,893	1,993	2,107	2,323	2,563	2,988	3,574	Mothers

ตารางที่ 12 หญิงเคยสมรสอายุ 13 ปีขึ้นไป จำแนกตามจำนวนบุตรที่มีชีวิตอยู่ จำนวนบุตรที่มีชีวิตอยู่โดยเฉลี่ย กลุ่มอายุของหญิง และเขตการปกครอง (ต่อ)

Table 12 Ever-married women 13 years of age and over by number of children still living, average number of children still living, age group of women and area (Contd.)

หญิงเคยสมรส จำนวนบุตรที่มีชีวิตอยู่ จำนวนบุตรที่มีชีวิตอยู่โดยเฉลี่ย ต่อหญิง 1,000 คน และเขตการปกครอง	รวม Total	กลุ่มอายุของหญิง Age group of women														No. of ever-married women, No. of children still living, Average no. of children still living per 1,000 women and area
		13 - 14	15 - 19	20 - 24	25 - 29	30 - 34	35 - 39	40 - 44	45 - 49	50 - 54	55 - 59	60 - 64	65 - 69	70 ขึ้นไป and over		
นอกเขตเทศบาล															Non-municipal area	
หญิงอายุ 13 ปีขึ้นไป	270,277	9,623	20,701	17,286	19,150	21,089	23,165	26,475	28,449	24,939	20,936	16,809	12,535	29,119	Women aged 13 years and over	
หญิงเคยสมรสอายุ 13 ปีขึ้นไป	205,476	204	3,766	8,710	12,972	16,545	19,755	23,461	25,420	22,297	18,639	15,116	11,417	27,173	Ever-married women aged 13 years and over	
จำนวนบุตร 0	25,223	168	1,886	2,493	2,826	2,634	2,297	2,432	2,451	2,069	1,634	1,232	897	2,204	No. of children 0	
1	57,258	36	1,870	5,026	6,722	6,580	6,174	6,310	6,405	4,998	3,941	2,854	2,046	4,295	1	
2	67,520	-	10	1,189	3,336	6,128	8,625	10,479	11,045	8,770	6,464	4,372	2,637	4,467	2	
3	30,318	-	-	2	85	1,172	2,295	3,559	4,242	4,473	4,100	3,404	2,339	4,648	3	
4	12,375	-	-	-	1	31	362	669	1,024	1,431	1,636	1,869	1,596	3,757	4	
5	5,938	-	-	-	1	1	3	14	252	438	613	828	925	2,862	5	
6	3,242	-	-	-	-	-	-	-	-	98	193	343	515	2,093	6	
7	1,858	-	-	-	-	-	-	-	-	20	35	126	298	1,379	7	
8	918	-	-	-	-	-	-	-	-	-	18	57	95	748	8	
9	483	-	-	-	-	-	-	-	-	-	6	24	45	408	9	
10	238	-	-	-	-	-	-	-	-	-	-	4	14	219	10	
11	84	-	-	-	-	-	-	-	1	-	-	1	7	74	11	
12	16	-	-	-	-	-	-	-	-	-	-	-	2	14	12	
13	4	-	-	-	-	-	-	-	-	-	-	-	-	4	13	
14	-	-	-	-	-	-	-	-	-	-	-	-	-	-	14	
15 ขึ้นไป	-	-	-	-	-	-	-	-	-	-	-	-	-	-	15 and over	
ไม่ทราบ	-	-	-	-	-	-	-	-	-	-	-	-	-	-	Unknown	
จำนวนบุตรที่มีชีวิตอยู่	410,141	36	1,891	7,410	13,661	22,480	31,770	40,688	46,590	44,601	40,369	37,104	31,929	91,613	No. of children still living	
จำนวนบุตรที่มีชีวิตอยู่โดยเฉลี่ยต่อหญิง 1,000	1,517	4	91	429	713	1,066	1,371	1,537	1,638	1,788	1,928	2,207	2,547	3,146	Average no. of children still living per 1,000 women ^{1/}	
หญิงอายุ 13 ปีขึ้นไป															Women aged 13 years and over	
หญิงเคยสมรสอายุ 13 ปีขึ้นไป	1,996	177	502	851	1,053	1,359	1,608	1,734	1,833	2,000	2,166	2,455	2,797	3,372	Ever-married women aged 13 years and over	
มารดา	2,275	1,000	1,005	1,192	1,347	1,616	1,820	1,935	2,028	2,205	2,374	2,672	3,035	3,669	Mothers	

1/ ไม่รวมหญิงที่ไม่ทราบจำนวนบุตรที่มีชีวิตอยู่

1/ Excluding women with unknown number of living children

ตารางที่ 14 ประชากรอายุ 15 ปีขึ้นไปทำงานในรอบปี จำแนกตามหมวดอาชีพ กลุ่มอายุ เพศ และเขตการปกครอง

Table 14 Usually economically active population 15 years of age and over by occupation, age group, sex and area

หมวดอาชีพ เพศ และเขตการปกครอง	รวม Total	กลุ่มอายุ Age group													Major occupation group, sex and area
		15 - 19	20 - 24	25 - 29	30 - 34	35 - 39	40 - 44	45 - 49	50 - 54	55 - 59	60 - 64	65 - 69	70 ขึ้นไป and over		
ยอดรวม	685,866	58,017	50,102	53,655	58,315	61,599	68,377	72,805	64,887	54,013	42,582	32,035	69,481	Total	
ไม่ทำงาน	191,611	42,536	17,501	8,491	6,487	5,544	5,695	6,909	7,998	9,777	13,531	14,778	52,365	Not work	
ทำงาน	491,238	15,476	32,434	44,652	51,367	55,695	62,311	65,543	56,548	43,989	28,860	17,247	17,115	Work	
ผู้จัดการ ข้าราชการระดับอาวุโส และผู้บัญญัติกฎหมาย	5,362	40	137	337	589	636	802	900	842	625	257	115	82	Managers	
ผู้ประกอบการวิชาชีพด้านต่าง ๆ	14,670	100	833	2,129	2,042	1,685	1,391	2,074	2,641	1,485	182	58	51	Professionals	
เจ้าหน้าที่เทคนิค และผู้ประกอบการวิชาชีพ ที่เกี่ยวข้องกับด้านต่าง ๆ	7,360	90	712	1,271	1,191	1,007	909	886	680	359	120	64	71	Technicians and associate professionals	
เสมียน	5,323	95	730	1,241	1,087	659	564	433	296	147	35	18	17	Clerical support workers	
พนักงานบริการ และผู้จำหน่ายสินค้า	71,322	2,034	4,677	6,755	7,891	8,425	9,468	9,438	7,927	6,064	3,972	2,366	2,304	Service and sales workers	
ผู้ปฏิบัติงานที่มีฝีมือด้านการเกษตร ป่าไม้ และการประมง	228,051	5,461	11,140	14,784	18,607	22,664	28,850	32,175	28,976	24,547	18,053	11,202	11,592	Skilled agricultural, forestry and fishery workers	
ช่างฝีมือ และผู้ปฏิบัติงานที่เกี่ยวข้อง	32,931	1,756	3,029	3,752	4,255	4,488	4,268	3,806	2,873	2,031	1,255	716	702	Craft and related trades workers	
ผู้ควบคุมเครื่องจักรโรงงานและเครื่องจักร และผู้ปฏิบัติงานด้านการประกอบ	23,128	907	2,176	2,902	3,426	3,413	3,148	2,856	2,004	1,267	624	248	158	Plant and machine operators and assemblers	
ผู้ประกอบการอาชีพงานพื้นฐาน	87,472	4,411	7,356	9,139	10,082	10,787	11,182	11,154	8,938	6,578	3,842	2,181	1,822	Elementary occupations	
ทหาร	173	-	31	19	27	24	20	24	17	10	2	1	-	Armed forces occupations	
ทำงานแต่ไม่ทราบอาชีพ	15,445	581	1,613	2,323	2,171	1,907	1,709	1,798	1,356	876	518	277	316	Work but unknown occupation	
ไม่ทราบ	3,017	6	167	512	460	360	371	352	340	247	192	9	1	Unknown	

ตารางที่ 14 ประชากรอายุ 15 ปีขึ้นไปทำงานในรอบปี จำแนกตามหมวดอาชีพ กลุ่มอายุ เพศ และเขตการปกครอง (ต่อ)

Table 14 Usually economically active population 15 years of age and over by occupation, age group, sex and area (Contd.)

หมวดอาชีพ เพศ และเขตการปกครอง	รวม Total	กลุ่มอายุ Age group													Major occupation group, sex and area
		15 - 19	20 - 24	25 - 29	30 - 34	35 - 39	40 - 44	45 - 49	50 - 54	55 - 59	60 - 64	65 - 69	70 ขึ้นไป and over		
ชาย	324,842	29,496	25,811	27,147	28,957	29,772	32,141	34,003	29,995	24,802	19,206	14,590	28,923	Male	
ไม่ทำงาน	77,043	20,155	8,246	3,829	2,744	2,211	2,088	2,391	2,582	3,008	4,698	5,524	19,567	Not work	
ทำงาน	246,252	9,335	17,474	23,068	25,981	27,367	29,837	31,441	27,248	21,666	14,419	9,061	9,354	Work	
ผู้จัดการ ข้าราชการระดับอาวุโส และผู้บัญญัติกฎหมาย	3,643	28	65	172	353	412	508	621	627	501	207	82	66	Managers	
ผู้ประกอบการวิชาชีพด้านต่าง ๆ	5,295	51	231	609	557	496	484	798	1,124	769	100	34	41	Professionals	
เจ้าหน้าที่เทคนิค และผู้ประกอบการวิชาชีพ ที่เกี่ยวข้องกับด้านต่าง ๆ	3,100	30	189	390	446	431	439	452	407	217	47	24	28	Technicians and associate professionals	
เสมียน	1,766	39	163	336	311	231	223	191	144	77	23	14	13	Clerical support workers	
พนักงานบริการ และผู้จำหน่ายสินค้า	28,678	815	1,884	2,738	3,253	3,398	3,727	3,628	3,161	2,366	1,631	1,060	1,016	Service and sales workers	
ผู้ปฏิบัติงานที่มีฝีมือด้านการเกษตร ป่าไม้ และการประมง	116,701	3,497	6,687	8,413	9,959	11,236	13,785	15,357	13,792	11,995	9,148	6,112	6,720	Skilled agricultural, forestry and fishery workers	
ช่างฝีมือ และผู้ปฏิบัติงานที่เกี่ยวข้อง	20,621	1,239	2,067	2,530	2,762	2,871	2,599	2,315	1,668	1,188	692	364	326	Craft and related trades workers	
ผู้ควบคุมเครื่องจักรโรงงานและเครื่องจักร และผู้ปฏิบัติงานด้านการประกอบ	13,925	522	1,233	1,700	1,877	1,899	1,829	1,834	1,371	944	458	176	82	Plant and machine operators and assemblers	
ผู้ประกอบการอาชีพงานพื้นฐาน	44,580	2,775	4,125	5,054	5,399	5,461	5,339	5,292	4,215	3,131	1,843	1,049	899	Elementary occupations	
ทหาร	162	-	31	17	24	19	18	24	15	10	2	1	-	Armed forces occupations	
ทำงานแต่ไม่ทราบอาชีพ	7,780	338	799	1,108	1,039	913	887	928	723	469	268	145	162	Work but unknown occupation	
ไม่ทราบ	1,547	6	92	250	232	194	215	171	164	128	89	4	1	Unknown	

ตารางที่ 14 ประชากรอายุ 15 ปีขึ้นไปทำงานในรอบปี จำแนกตามหมวดอาชีพ กลุ่มอายุ เพศ และเขตการปกครอง (ต่อ)

Table 14 Usually economically active population 15 years of age and over by occupation, age group, sex and area (Contd.)

หมวดอาชีพ เพศ และเขตการปกครอง	รวม Total	กลุ่มอายุ Age group												Major occupation group, sex and area
		15 - 19	20 - 24	25 - 29	30 - 34	35 - 39	40 - 44	45 - 49	50 - 54	55 - 59	60 - 64	65 - 69	70 ขึ้นไป and over	
หญิง	361,023	28,521	24,290	26,508	29,358	31,827	36,236	38,801	34,892	29,211	23,376	17,444	40,558	Female
ไม่ทำงาน	114,567	22,380	9,255	4,662	3,743	3,332	3,606	4,518	5,416	6,769	8,833	9,254	32,797	Not work
ทำงาน	244,986	6,141	14,960	21,584	25,386	28,328	32,474	34,103	29,300	22,323	14,440	8,186	7,761	Work
ผู้จัดการ ข้าราชการระดับอาวุโส และผู้บัญญัติกฎหมาย	1,718	12	72	165	235	225	294	279	215	124	50	32	16	Managers
ผู้ประกอบการวิชาชีพด้านต่าง ๆ	9,375	49	601	1,520	1,485	1,189	907	1,276	1,517	716	82	24	9	Professionals
เจ้าหน้าที่เทคนิค และผู้ประกอบการวิชาชีพ ที่เกี่ยวข้องกับด้านต่าง ๆ	4,260	60	524	881	745	577	471	435	272	142	73	40	42	Technicians and associate professionals
เสมียน	3,557	56	567	905	776	427	341	242	152	70	13	4	4	Clerical support workers
พนักงานบริการ และผู้จำหน่ายสินค้า	42,644	1,219	2,793	4,016	4,638	5,026	5,741	5,810	4,765	3,698	2,341	1,307	1,288	Service and sales workers
ผู้ปฏิบัติงานที่มีฝีมือด้านการเกษตร ป่าไม้ และการประมง	111,351	1,964	4,453	6,371	8,647	11,428	15,066	16,818	15,185	12,552	8,904	5,089	4,872	Skilled agricultural, forestry and fishery workers
ช่างฝีมือ และผู้ปฏิบัติงานที่เกี่ยวข้อง	12,310	517	962	1,222	1,493	1,618	1,669	1,491	1,205	842	562	352	376	Craft and related trades workers
ผู้ควบคุมเครื่องจักรโรงงานและเครื่องจักร และผู้ปฏิบัติงานด้านการประกอบ	9,203	385	943	1,202	1,549	1,515	1,319	1,021	633	323	166	73	76	Plant and machine operators and assemblers
ผู้ประกอบการอาชีพงานพื้นฐาน	42,891	1,636	3,231	4,085	4,684	5,326	5,843	5,862	4,723	3,447	1,999	1,132	923	Elementary occupations
ทหาร	11	-	-	1	3	4	1	-	1	-	-	-	-	Armed forces occupations
ทำงานแต่ไม่ทราบอาชีพ	7,665	243	814	1,215	1,131	994	822	870	632	407	250	132	154	Work but unknown occupation
ไม่ทราบ	1,470	-	75	262	229	166	155	181	176	119	103	4	-	Unknown

ตารางที่ 14 ประชากรอายุ 15 ปีขึ้นไปทำงานในรอบปี จำแนกตามหมวดอาชีพ กลุ่มอายุ เพศ และเขตการปกครอง (ต่อ)

Table 14 Usually economically active population 15 years of age and over by occupation, age group, sex and area (Contd.)

หมวดอาชีพ เพศ และเขตการปกครอง	รวม Total	กลุ่มอายุ Age group												Major occupation group, sex and area
		15 - 19	20 - 24	25 - 29	30 - 34	35 - 39	40 - 44	45 - 49	50 - 54	55 - 59	60 - 64	65 - 69	70 ขึ้นไป and over	
ในเขตเทศบาล	188,487	15,458	14,239	15,220	16,577	16,704	18,263	19,219	18,110	14,933	11,741	8,786	19,238	Municipal area
ไม่ทำงาน	61,072	12,295	6,472	3,140	2,481	2,026	2,067	2,426	2,766	3,346	4,428	4,581	15,043	Not work
ทำงาน	126,103	3,163	7,709	11,888	13,909	14,510	16,017	16,610	15,178	11,486	7,239	4,199	4,195	Work
ผู้จัดการ ข้าราชการระดับอาวุโส และผู้บัญญัติกฎหมาย	1,832	13	44	108	187	191	258	299	324	239	88	34	46	Managers
ผู้ประกอบการวิชาชีพด้านต่าง ๆ	6,074	29	270	790	789	665	614	852	1,233	686	98	23	25	Professionals
เจ้าหน้าที่เทคนิค และผู้ประกอบการวิชาชีพ ที่เกี่ยวข้องกับด้านต่าง ๆ	2,877	35	226	457	446	398	355	371	302	167	58	28	34	Technicians and associate professionals
เสมียน	2,165	28	279	453	426	298	227	209	152	61	17	9	5	Clerical support workers
พนักงานบริการ และผู้จำหน่ายสินค้า	30,462	739	1,720	2,802	3,415	3,624	4,082	3,944	3,546	2,716	1,783	1,026	1,064	Service and sales workers
ผู้ปฏิบัติงานที่มีฝีมือด้านการเกษตร ป่าไม้ และการประมง	40,873	755	1,786	2,533	3,320	3,925	4,967	5,546	5,465	4,635	3,546	2,168	2,226	Skilled agricultural, forestry and fishery workers
ช่างฝีมือ และผู้ปฏิบัติงานที่เกี่ยวข้อง	9,836	443	832	1,140	1,243	1,315	1,347	1,181	901	627	423	215	168	Craft and related trades workers
ผู้ควบคุมเครื่องจักรโรงงานและเครื่องจักร และผู้ปฏิบัติงานด้านการประกอบ	6,649	209	527	731	990	957	910	877	655	431	225	80	56	Plant and machine operators and assemblers
ผู้ประกอบการอาชีพงานพื้นฐาน	20,765	810	1,592	2,200	2,497	2,585	2,693	2,729	2,167	1,640	842	540	468	Elementary occupations
ทหาร	44	-	6	3	8	9	5	6	4	3	-	-	-	Armed forces occupations
ทำงานแต่ไม่ทราบอาชีพ	4,526	102	426	670	588	541	558	596	427	280	159	75	102	Work but unknown occupation
ไม่ทราบ	1,313	-	58	192	187	168	179	183	166	101	74	6	-	Unknown

ตารางที่ 14 ประชากรอายุ 15 ปีขึ้นไปทำงานในรอบปี จำแนกตามหมวดอาชีพ กลุ่มอายุ เพศ และเขตการปกครอง (ต่อ)

Table 14 Usually economically active population 15 years of age and over by occupation, age group, sex and area (Contd.)

หมวดอาชีพ เพศ และเขตการปกครอง	รวม Total	กลุ่มอายุ Age group													Major occupation group, sex and area
		15 - 19	20 - 24	25 - 29	30 - 34	35 - 39	40 - 44	45 - 49	50 - 54	55 - 59	60 - 64	65 - 69	70 ขึ้นไป and over		
ชาย	88,118	7,638	7,235	7,861	8,309	8,042	8,502	8,867	8,157	6,658	5,174	3,877	7,798	Male	
ไม่ทำงาน	25,235	5,780	3,123	1,691	1,282	905	799	858	925	1,025	1,585	1,773	5,488	Not work	
ทำงาน	62,254	1,857	4,075	6,082	6,937	7,055	7,609	7,920	7,156	5,588	3,564	2,100	2,310	Work	
ผู้จัดการ ข้าราชการระดับอาวุโส และผู้บัญชาตติกาหมาย	1,224	11	20	59	108	128	158	195	238	185	64	24	35	Managers	
ผู้ประกอบการวิชาชีพด้านต่าง ๆ	2,140	14	77	228	225	213	210	316	481	301	45	12	18	Professionals	
เจ้าหน้าที่เทคนิค และผู้ประกอบการวิชาชีพ ที่เกี่ยวข้องกับด้านต่าง ๆ	1,234	16	53	158	172	169	174	185	175	93	19	11	8	Technicians and associate professionals	
เสมียน	757	15	69	129	135	107	89	95	71	27	10	6	5	Clerical support workers	
พนักงานบริการ และผู้จำหน่ายสินค้า	12,420	313	714	1,204	1,426	1,510	1,598	1,566	1,401	1,059	719	443	466	Service and sales workers	
ผู้ปฏิบัติงานที่มีฝีมือด้านการเกษตร ป่าไม้ และการประมง	21,100	501	1,122	1,508	1,804	1,940	2,417	2,606	2,600	2,298	1,797	1,146	1,362	Skilled agricultural, forestry and fishery workers	
ช่างฝีมือ และผู้ปฏิบัติงานที่เกี่ยวข้อง	6,491	328	588	809	875	874	874	760	529	377	263	114	101	Craft and related trades workers	
ผู้ควบคุมเครื่องจักรโรงงานและเครื่องจักร และผู้ปฏิบัติงานด้านการประกอบ	4,071	108	285	408	552	554	533	595	461	320	168	57	31	Plant and machine operators and assemblers	
ผู้ประกอบการอาชีพงานพื้นฐาน	10,522	501	945	1,279	1,342	1,295	1,270	1,266	979	770	394	248	233	Elementary occupations	
ทหาร	41	-	6	3	7	9	5	6	2	3	-	-	-	Armed forces occupations	
ทำงานแต่ไม่ทราบอาชีพ	2,254	52	196	299	292	256	281	329	220	155	84	38	52	Work but unknown occupation	
ไม่ทราบ	629	-	37	88	90	81	94	89	76	45	25	4	-	Unknown	

ตารางที่ 14 ประชากรอายุ 15 ปีขึ้นไปทำงานในรอบปี จำแนกตามหมวดอาชีพ กลุ่มอายุ เพศ และเขตการปกครอง (ต่อ)

Table 14 Usually economically active population 15 years of age and over by occupation, age group, sex and area (Contd.)

หมวดอาชีพ เพศ และเขตการปกครอง	รวม Total	กลุ่มอายุ Age group												Major occupation group, sex and area
		15 - 19	20 - 24	25 - 29	30 - 34	35 - 39	40 - 44	45 - 49	50 - 54	55 - 59	60 - 64	65 - 69	70 ขึ้นไป and over	
หญิง	100,369	7,820	7,004	7,359	8,268	8,662	9,761	10,352	9,953	8,275	6,567	4,909	11,440	Female
ไม่ทำงาน	35,837	6,515	3,349	1,450	1,200	1,121	1,268	1,568	1,841	2,321	2,843	2,808	9,555	Not work
ทำงาน	63,849	1,306	3,634	5,805	6,972	7,454	8,408	8,690	8,022	5,899	3,676	2,100	1,885	Work
ผู้จัดการ ข้าราชการระดับอาวุโส และผู้บัญชาตติกาหมาย	609	2	24	49	79	63	100	104	86	54	24	10	12	Managers
ผู้ประกอบการวิชาชีพด้านต่าง ๆ	3,934	14	194	563	564	452	404	536	752	384	53	12	7	Professionals
เจ้าหน้าที่เทคนิค และผู้ประกอบการวิชาชีพ ที่เกี่ยวข้องกับด้านต่าง ๆ	1,643	19	173	299	273	229	181	186	127	74	39	17	25	Technicians and associate professionals
เสมียน	1,408	13	210	324	292	191	138	113	82	34	7	3	-	Clerical support workers
พนักงานบริการ และผู้จำหน่ายสินค้า	18,042	426	1,006	1,597	1,989	2,114	2,484	2,378	2,145	1,658	1,064	583	598	Service and sales workers
ผู้ปฏิบัติงานที่มีฝีมือด้านการเกษตร ป่าไม้ และการประมง	19,772	254	664	1,025	1,516	1,985	2,550	2,940	2,865	2,337	1,749	1,022	864	Skilled agricultural, forestry and fishery workers
ช่างฝีมือ และผู้ปฏิบัติงานที่เกี่ยวข้อง	3,345	115	245	331	368	442	472	421	372	250	160	101	68	Craft and related trades workers
ผู้ควบคุมเครื่องจักรโรงงานและเครื่องจักร และผู้ปฏิบัติงานด้านการประกอบ	2,578	101	242	324	438	403	377	282	194	112	57	23	25	Plant and machine operators and assemblers
ผู้ประกอบการอาชีพงานพื้นฐาน	10,243	309	647	921	1,155	1,290	1,424	1,463	1,189	870	448	292	235	Elementary occupations
ทหาร	3	-	-	-	2	-	-	-	1	-	-	-	-	Armed forces occupations
ทำงานแต่ไม่ทราบอาชีพ	2,272	51	230	371	296	285	278	267	207	125	75	38	50	Work but unknown occupation
ไม่ทราบ	684	-	21	104	97	86	85	94	90	56	48	2	-	Unknown

ตารางที่ 14 ประชากรอายุ 15 ปีขึ้นไปทำงานในรอบปี จำแนกตามหมวดอาชีพ กลุ่มอายุ เพศ และเขตการปกครอง (ต่อ)

Table 14 Usually economically active population 15 years of age and over by occupation, age group, sex and area (Contd.)

หมวดอาชีพ เพศ และเขตการปกครอง	รวม Total	กลุ่มอายุ Age group												Major occupation group, sex and area
		15 - 19	20 - 24	25 - 29	30 - 34	35 - 39	40 - 44	45 - 49	50 - 54	55 - 59	60 - 64	65 - 69	70 ขึ้นไป and over	
นอกเขตเทศบาล	497,378	42,559	35,863	38,435	41,738	44,895	50,113	53,586	46,777	39,080	30,841	23,248	50,243	Non-municipal area
ไม่ทำงาน	130,539	30,241	11,029	5,350	4,005	3,518	3,628	4,483	5,232	6,431	9,103	10,198	37,322	Not work
ทำงาน	365,135	12,313	24,725	32,764	37,458	41,185	46,294	48,934	41,371	32,503	21,620	13,048	12,920	Work
ผู้จัดการ ข้าราชการระดับอาวุโส และผู้บัญชาตติกาหมาย	3,529	27	92	229	402	445	544	601	518	386	169	81	35	Managers
ผู้ประกอบการวิชาชีพด้านต่าง ๆ	8,596	72	562	1,339	1,253	1,020	776	1,222	1,408	799	84	35	26	Professionals
เจ้าหน้าที่เทคนิค และผู้ประกอบการวิชาชีพ ที่เกี่ยวข้องกับด้านต่าง ๆ	4,483	55	486	814	745	609	554	515	378	192	62	35	37	Technicians and associate professionals
เสมียน	3,158	67	451	788	661	361	337	224	143	86	19	10	13	Clerical support workers
พนักงานบริการ และผู้จำหน่ายสินค้า	40,860	1,295	2,957	3,953	4,476	4,800	5,386	5,494	4,380	3,348	2,189	1,340	1,240	Service and sales workers
ผู้ปฏิบัติงานที่มีฝีมือด้านการเกษตร ป่าไม้ และการประมง	187,179	4,706	9,354	12,251	15,286	18,739	23,884	26,629	23,511	19,912	14,507	9,033	9,366	Skilled agricultural, forestry and fishery workers
ช่างฝีมือ และผู้ปฏิบัติงานที่เกี่ยวข้อง	23,096	1,314	2,196	2,612	3,013	3,173	2,921	2,624	1,972	1,404	832	501	533	Craft and related trades workers
ผู้ควบคุมเครื่องจักรโรงงานและเครื่องจักร และผู้ปฏิบัติงานด้านการประกอบ	16,479	698	1,649	2,171	2,436	2,456	2,237	1,978	1,349	835	399	168	102	Plant and machine operators and assemblers
ผู้ประกอบการอาชีพงานพื้นฐาน	66,707	3,601	5,763	6,939	7,586	8,202	8,488	8,424	6,771	4,938	3,000	1,641	1,354	Elementary occupations
ทหาร	130	-	25	16	18	14	14	18	13	7	2	1	-	Armed forces occupations
ทำงานแต่ไม่ทราบอาชีพ	10,919	478	1,187	1,653	1,583	1,366	1,151	1,202	929	596	359	202	214	Work but unknown occupation
ไม่ทราบ	1,705	6	109	321	274	193	191	169	174	146	118	3	1	Unknown

ตารางที่ 14 ประชากรอายุ 15 ปีขึ้นไปทำงานในรอบปี จำแนกตามหมวดอาชีพ กลุ่มอายุ เพศ และเขตการปกครอง (ต่อ)

Table 14 Usually economically active population 15 years of age and over by occupation, age group, sex and area (Contd.)

หมวดอาชีพ เพศ และเขตการปกครอง	รวม Total	กลุ่มอายุ Age group												Major occupation group, sex and area
		15 - 19	20 - 24	25 - 29	30 - 34	35 - 39	40 - 44	45 - 49	50 - 54	55 - 59	60 - 64	65 - 69	70 ขึ้นไป and over	
ชาย	236,724	21,858	18,576	19,286	20,648	21,730	23,638	25,137	21,837	18,144	14,032	10,713	21,124	Male
ไม่ทำงาน	51,809	14,375	5,123	2,138	1,462	1,306	1,290	1,533	1,657	1,983	3,112	3,751	14,079	Not work
ทำงาน	183,997	7,478	13,399	16,985	19,044	20,311	22,227	23,521	20,092	16,078	10,856	6,962	7,044	Work
ผู้จัดการ ข้าราชการระดับอาวุโส และผู้บัญชาตติกาหมาย	2,419	18	45	113	246	284	350	427	389	317	144	58	31	Managers
ผู้ประกอบการวิชาชีพด้านต่าง ๆ	3,154	37	155	382	332	282	274	482	643	467	55	22	23	Professionals
เจ้าหน้าที่เทคนิค และผู้ประกอบการวิชาชีพ ที่เกี่ยวข้องกับด้านต่าง ๆ	1,866	14	135	232	274	262	264	267	232	124	28	13	20	Technicians and associate professionals
เสมียน	1,009	24	94	207	176	124	134	96	73	50	13	9	8	Clerical support workers
พนักงานบริการ และผู้จำหน่ายสินค้า	16,258	502	1,170	1,534	1,827	1,888	2,129	2,061	1,760	1,307	912	617	550	Service and sales workers
ผู้ปฏิบัติงานที่มีฝีมือด้านการเกษตร ป่าไม้ และการประมง	95,601	2,996	5,565	6,905	8,155	9,296	11,368	12,752	11,192	9,697	7,351	4,966	5,358	Skilled agricultural, forestry and fishery workers
ช่างฝีมือ และผู้ปฏิบัติงานที่เกี่ยวข้อง	14,131	911	1,479	1,721	1,888	1,997	1,725	1,555	1,140	812	429	250	225	Craft and related trades workers
ผู้ควบคุมเครื่องจักรโรงงานและเครื่องจักร และผู้ปฏิบัติงานด้านการประกอบ	9,853	415	949	1,292	1,325	1,345	1,295	1,239	910	624	290	118	52	Plant and machine operators and assemblers
ผู้ประกอบการอาชีพงานพื้นฐาน	34,058	2,274	3,180	3,775	4,057	4,165	4,069	4,025	3,236	2,361	1,449	801	666	Elementary occupations
ทหาร	121	-	25	14	17	10	13	18	13	7	2	1	-	Armed forces occupations
ทำงานแต่ไม่ทราบอาชีพ	5,526	286	603	809	747	657	607	598	504	313	184	107	110	Work but unknown occupation
ไม่ทราบ	918	6	55	163	142	113	121	82	88	83	64	-	1	Unknown

ตารางที่ 14 ประชากรอายุ 15 ปีขึ้นไปทำงานในรอบปี จำแนกตามหมวดอาชีพ กลุ่มอายุ เพศ และเขตการปกครอง (ต่อ)

Table 14 Usually economically active population 15 years of age and over by occupation, age group, sex and area (Contd.)

หมวดอาชีพ เพศ และเขตการปกครอง	รวม Total	กลุ่มอายุ Age group													Major occupation group, sex and area
		15 - 19	20 - 24	25 - 29	30 - 34	35 - 39	40 - 44	45 - 49	50 - 54	55 - 59	60 - 64	65 - 69	70 ขึ้นไป and over		
หญิง	260,654	20,701	17,286	19,150	21,089	23,165	26,475	28,449	24,939	20,936	16,809	12,535	29,119	Female	
ไม่ทำงาน	78,731	15,866	5,906	3,212	2,544	2,211	2,338	2,950	3,575	4,448	5,990	6,446	23,243	Not work	
ทำงาน	181,137	4,835	11,326	15,779	18,414	20,874	24,067	25,413	21,278	16,424	10,765	6,086	5,876	Work	
ผู้จัดการ ข้าราชการระดับอาวุโส และผู้บัญญัติกฎหมาย	1,110	10	48	116	156	161	194	174	129	69	25	23	4	Managers	
ผู้ประกอบวิชาชีพด้านต่าง ๆ	5,441	35	408	957	921	737	502	740	764	332	30	13	3	Professionals	
เจ้าหน้าที่เทคนิค และผู้ประกอบวิชาชีพ ที่เกี่ยวข้องกับด้านต่าง ๆ	2,618	41	351	582	472	347	290	249	146	68	34	22	17	Technicians and associate professionals	
เสมียน	2,149	43	357	580	484	237	203	128	70	36	6	1	4	Clerical support workers	
พนักงานบริการ และผู้จำหน่ายสินค้า	24,601	793	1,788	2,419	2,649	2,912	3,257	3,433	2,620	2,041	1,277	723	690	Service and sales workers	
ผู้ปฏิบัติงานที่มีฝีมือด้านการเกษตร ป่าไม้ และการประมง	91,578	1,710	3,789	5,346	7,131	9,443	12,516	13,878	12,319	10,215	7,155	4,067	4,008	Skilled agricultural, forestry and fishery workers	
ช่างฝีมือ และผู้ปฏิบัติงานที่เกี่ยวข้อง	8,965	403	718	891	1,125	1,176	1,197	1,069	832	592	402	251	308	Craft and related trades workers	
ผู้ควบคุมเครื่องจักรโรงงานและเครื่องจักร และผู้ปฏิบัติงานด้านการประกอบ	6,626	283	701	878	1,111	1,111	942	739	439	211	109	50	50	Plant and machine operators and assemblers	
ผู้ประกอบอาชีพงานพื้นฐาน	32,648	1,326	2,584	3,164	3,529	4,036	4,419	4,399	3,535	2,577	1,551	840	688	Elementary occupations	
ทหาร	8	-	-	1	1	4	1	-	-	-	-	-	-	Armed forces occupations	
ทำงานแต่ไม่ทราบอาชีพ	5,393	192	584	844	835	709	545	603	425	282	175	95	104	Work but unknown occupation	
ไม่ทราบ	786	-	54	158	132	80	70	86	86	64	54	3	-	Unknown	

ตารางที่ 15 ประชากรอายุ 15 ปีขึ้นไปทำงานในรอบปี จำแนกตามหมวดอุตสาหกรรม กลุ่มอายุ เพศ และเขตการปกครอง

Table 15 Usually economically active population 15 years of age and over by industry, age group, sex and area

หมวดอุตสาหกรรม เพศ และเขตการปกครอง	รวม Total	กลุ่มอายุ Age group													Major industry group, sex and area
		15 - 19	20 - 24	25 - 29	30 - 34	35 - 39	40 - 44	45 - 49	50 - 54	55 - 59	60 - 64	65 - 69	70 ขึ้นไป and over		
ยอดรวม	491,239	15,476	32,434	44,652	51,367	55,695	62,311	65,543	56,550	43,989	28,860	17,247	17,115	Total	
เกษตรกรรม การป่าไม้ และการประมง	266,036	7,511	14,254	18,388	22,704	27,194	33,609	37,014	32,979	27,536	19,983	12,350	12,515	Agriculture, forestry and fishing	
การทำเหมืองแร่ และเหมืองหิน	430	19	23	55	78	48	62	43	43	29	20	6	3	Mining and quarrying	
การผลิต	38,610	2,049	4,307	5,392	5,565	5,289	4,676	3,973	2,821	1,879	1,195	686	777	Manufacturing	
การไฟฟ้า ก๊าซ ไอน้ำ และระบบปรับอากาศ	845	22	56	143	117	109	131	103	101	49	9	1	3	Electricity, gas, steam and air conditioning supply	
การจัดหาน้ำ การจัดการ และการบำบัดน้ำเสีย ของเสีย และสิ่งปฏิกูล	1,215	18	71	109	118	103	177	188	208	137	50	17	17	Water supply; sewerage, waste management and remediation activities	
การก่อสร้าง	22,165	1,036	1,456	1,830	2,601	3,035	3,318	3,244	2,472	1,691	861	392	228	Construction	
การขายส่งและการขายปลีก การซ่อมยานยนต์และจักรยายนต์	58,656	2,074	4,605	6,590	7,179	7,052	7,219	6,981	5,721	4,403	3,013	1,872	1,947	Wholesale and retail trade; repair of motor vehicles motorcycles	
การขนส่ง และสถานที่เก็บสินค้า	6,369	115	311	611	737	872	938	960	812	530	294	133	55	Transportation and storage	
ที่พักแรมและบริการด้านอาหาร	22,454	680	1,543	1,922	2,311	2,707	3,185	3,201	2,704	1,960	1,128	615	498	Accommodation and food service activities	
ข้อมูลข่าวสารและการสื่อสาร	445	11	31	75	99	59	68	56	24	15	7	-	-	Information and communication	
กิจกรรมทางการเงินและการประกันภัย	2,181	14	149	427	319	351	310	267	200	93	24	16	10	Financial and insurance activities	
กิจกรรมอสังหาริมทรัพย์	185	4	10	10	22	21	26	19	20	10	16	15	13	Real estate activities	
กิจกรรมทางวิชาชีพ วิทยาศาสตร์ และเทคนิค	1,379	21	172	260	215	152	187	173	107	64	18	6	6	Professional, scientific and technical activities	
กิจกรรมการบริหาร และการบริการสนับสนุน	940	32	73	92	137	146	119	151	61	59	45	20	6	Administrative and support service activities	
การบริหารราชการ การป้องกันประเทศ และการประกันสังคมภาคบังคับ	12,656	58	577	1,527	1,823	1,833	2,022	1,942	1,609	954	215	61	35	Public administration and defence; compulsory social security	
การศึกษา	11,403	41	509	1,404	1,359	1,126	966	1,738	2,507	1,498	184	52	18	Education	
กิจกรรมด้านสุขภาพและงานสังคมสงเคราะห์	5,916	69	563	889	1,016	843	737	762	506	279	121	63	70	Human health and social work activities	
ศิลปะ ความบันเทิง และนันทนาการ	1,707	78	155	252	195	199	204	223	171	101	49	34	47	Arts, entertainment and recreation	
กิจกรรมบริการด้านอื่น ๆ	19,213	906	1,760	2,148	2,335	2,391	2,375	2,335	1,742	1,475	836	498	410	Other service activities	
กิจกรรมการจ้างงานในครัวเรือนส่วนบุคคล กิจกรรมการผลิตสินค้าและบริการ ที่ทำขึ้นเองเพื่อใช้ในครัวเรือน ซึ่งไม่สามารถ จำแนกกิจกรรมได้อย่างชัดเจน	2,406	101	130	198	244	277	275	345	327	235	142	67	63	Activities of households as employers; undifferentiated goods and services-producing activities of households for own use	
กิจกรรมขององค์การระหว่างประเทศ และภาคีสมาชิก	3	-	-	-	-	-	-	-	3	-	-	-	-	Activities of extraterritorial organizations and bodies	
ไม่ทราบ	16,025	616	1,680	2,331	2,194	1,889	1,706	1,825	1,409	992	651	342	391	Unknown	

ตารางที่ 15 ประชากรอายุ 15 ปีขึ้นไปทำงานในรอบปี จำแนกตามหมวดอุตสาหกรรม กลุ่มอายุ เพศ และเขตการปกครอง (ต่อ)

Table 15 Usually economically active population 15 years of age and over by industry, age group, sex and area (Contd.)

หมวดอุตสาหกรรม เพศ และเขตการปกครอง	รวม Total	กลุ่มอายุ Age group													Major industry group, sex and area
		15 - 19	20 - 24	25 - 29	30 - 34	35 - 39	40 - 44	45 - 49	50 - 54	55 - 59	60 - 64	65 - 69	70 ขึ้นไป and over		
ชาย	246,253	9,335	17,474	23,068	25,981	27,367	29,837	31,441	27,250	21,666	14,419	9,061	9,354	Male	
เกษตรกรรม การป่าไม้ และการประมง	136,451	4,836	8,569	10,567	12,224	13,645	16,144	17,634	15,630	13,360	10,002	6,662	7,178	Agriculture, forestry and fishing	
การทำเหมืองแร่ และเหมืองหิน	329	14	14	37	61	34	50	34	35	28	18	3	3	Mining and quarrying	
การผลิต	15,771	1,010	1,913	2,446	2,283	2,050	1,693	1,498	1,083	794	463	256	283	Manufacturing	
การไฟฟ้า ก๊าซ ไอน้ำ และระบบปรับอากาศ	667	17	44	114	95	80	93	87	79	45	9	1	3	Electricity, gas, steam and air conditioning supply	
การจัดหาน้ำ การจัดการ และการบำบัดน้ำเสีย ของเสีย และสิ่งปฏิกูล	783	14	33	60	72	63	120	130	142	91	36	11	11	Water supply; sewerage, waste management and remediation activities	
การก่อสร้าง	15,868	830	1,118	1,331	1,850	2,074	2,244	2,276	1,714	1,242	694	313	183	Construction	
การขายส่งและการขายปลีก การซ่อมยานยนต์และจักรยายนต์	28,226	1,181	2,400	3,248	3,702	3,558	3,390	3,177	2,577	1,889	1,357	844	903	Wholesale and retail trade; repair of motor vehicles motorcycles	
การขนส่ง และสถานที่เก็บสินค้า	5,814	102	287	548	661	791	855	886	745	493	273	126	47	Transportation and storage	
ที่พักแรมและบริการด้านอาหาร	7,317	264	606	723	792	853	963	913	798	594	388	247	176	Accommodation and food service activities	
ข้อมูลข่าวสารและการสื่อสาร	265	9	15	40	56	36	48	35	14	7	6	-	-	Information and communication	
กิจกรรมทางการเงินและการประกันภัย	980	9	43	134	140	154	144	150	120	52	14	11	9	Financial and insurance activities	
กิจกรรมอสังหาริมทรัพย์	98	3	-	4	13	14	11	9	13	3	10	11	7	Real estate activities	
กิจกรรมทางวิชาชีพ วิทยาศาสตร์ และเทคนิค	629	16	49	89	86	65	102	95	65	43	9	4	5	Professional, scientific and technical activities	
กิจกรรมการบริหาร และการบริการสนับสนุน	490	22	42	59	56	78	57	75	28	28	28	13	4	Administrative and support service activities	
การบริหารราชการ การป้องกันประเทศ และการประกันสังคมภาคบังคับ	8,094	33	280	689	958	1,136	1,397	1,351	1,227	757	185	50	30	Public administration and defence; compulsory social security	
การศึกษา	4,274	11	109	361	331	330	342	692	1,131	820	108	29	10	Education	
กิจกรรมด้านสุขภาพและงานสังคมสงเคราะห์	1,311	17	98	161	209	181	162	175	152	98	21	16	21	Human health and social work activities	
ศิลปะ ความบันเทิง และนันทนาการ	904	44	71	139	104	92	104	104	95	68	22	25	34	Arts, entertainment and recreation	
กิจกรรมบริการด้านอื่น ๆ	9,245	498	893	1,074	1,144	1,122	1,034	1,097	815	696	407	254	211	Other service activities	
กิจกรรมการจ้างงานในครัวเรือนส่วนบุคคล กิจกรรมการผลิตสินค้าและบริการ ที่ทำขึ้นเองเพื่อใช้ในครัวเรือน ซึ่งไม่สามารถ จำแนกกิจกรรมได้อย่างชัดเจน	689	33	39	91	76	70	69	92	84	57	35	17	26	Activities of households as employers; undifferentiated goods and services-producing activities of households for own use	
กิจกรรมขององค์การระหว่างประเทศ และภาคีสมาชิก	1	-	-	-	-	-	-	-	1	-	-	-	-	Activities of extraterritorial organizations and bodies	
ไม่ทราบ	8,047	373	851	1,153	1,069	939	815	933	700	502	333	168	211	Unknown	

ตารางที่ 15 ประชากรอายุ 15 ปีขึ้นไปทำงานในรอบปี จำแนกตามหมวดอุตสาหกรรม กลุ่มอายุ เพศ และเขตการปกครอง (ต่อ)

Table 15 Usually economically active population 15 years of age and over by industry, age group, sex and area (Contd.)

หมวดอุตสาหกรรม เพศ และเขตการปกครอง	รวม Total	กลุ่มอายุ Age group													Major industry group, sex and area
		15 - 19	20 - 24	25 - 29	30 - 34	35 - 39	40 - 44	45 - 49	50 - 54	55 - 59	60 - 64	65 - 69	70 ขึ้นไป and over		
หญิง	244,986	6,141	14,960	21,584	25,386	28,328	32,474	34,103	29,300	22,323	14,440	8,186	7,761	Female	
เกษตรกรรม การป่าไม้ และการประมง	129,585	2,675	5,685	7,821	10,479	13,548	17,465	19,380	17,349	14,176	9,981	5,688	5,337	Agriculture, forestry and fishing	
การทำเหมืองแร่ และเหมืองหิน	100	6	9	19	17	14	12	9	8	1	2	3	-	Mining and quarrying	
การผลิต	22,839	1,039	2,394	2,946	3,283	3,239	2,983	2,475	1,739	1,085	732	430	495	Manufacturing	
การไฟฟ้า ก๊าซ ไอน้ำ และระบบปรับอากาศ	178	4	12	29	23	29	38	17	22	4	-	-	-	Electricity, gas, steam and air conditioning supply	
การจัดหาน้ำ การจัดการ และการบำบัดน้ำเสีย ของเสีย และสิ่งปฏิกูล	432	4	38	49	46	40	58	59	66	46	14	6	6	Water supply; sewerage, waste management and remediation activities	
การก่อสร้าง	6,297	207	338	499	752	962	1,074	968	758	448	166	79	45	Construction	
การขายส่งและการขายปลีก การซ่อมยานยนต์และจักรยายนต์	30,430	893	2,205	3,342	3,477	3,494	3,829	3,804	3,143	2,514	1,656	1,028	1,044	Wholesale and retail trade; repair of motor vehicles motorcycles	
การขนส่ง และสถานที่เก็บสินค้า	555	13	24	63	76	81	83	74	68	38	20	7	8	Transportation and storage	
ที่พักแรมและบริการด้านอาหาร	15,136	416	937	1,199	1,519	1,853	2,222	2,287	1,906	1,367	740	368	322	Accommodation and food service activities	
ข้อมูลข่าวสารและการสื่อสาร	180	3	16	35	43	22	20	21	11	8	1	-	-	Information and communication	
กิจกรรมทางการเงินและการประกันภัย	1,201	6	107	293	179	197	166	117	80	41	9	5	1	Financial and insurance activities	
กิจกรรมอสังหาริมทรัพย์	88	1	10	6	9	7	15	9	7	7	6	4	7	Real estate activities	
กิจกรรมทางวิชาชีพ วิทยาศาสตร์ และเทคนิค	750	6	123	171	129	87	85	78	42	21	8	2	1	Professional, scientific and technical activities	
กิจกรรมการบริหาร และการบริการสนับสนุน	450	10	31	33	81	68	62	76	33	31	16	7	1	Administrative and support service activities	
การบริหารราชการ การป้องกันประเทศ และการประกันสังคมภาคบังคับ	4,562	25	297	838	865	696	625	591	381	197	31	11	6	Public administration and defence; compulsory social security	
การศึกษา	7,128	30	400	1,042	1,028	796	624	1,046	1,376	678	76	23	9	Education	
กิจกรรมด้านสุขภาพและงานสังคมสงเคราะห์	4,605	52	465	728	807	661	575	587	354	180	100	47	48	Human health and social work activities	
ศิลปะ ความบันเทิง และนันทนาการ	804	34	83	113	91	107	100	119	76	33	26	9	13	Arts, entertainment and recreation	
กิจกรรมบริการด้านอื่น ๆ	9,968	408	867	1,074	1,191	1,269	1,341	1,239	928	780	429	244	199	Other service activities	
กิจกรรมการจ้างงานในครัวเรือนส่วนบุคคล กิจกรรมการผลิตสินค้าและบริการ ที่ทำขึ้นเองเพื่อใช้ในครัวเรือน ซึ่งไม่สามารถ จำแนกกิจกรรมได้อย่างชัดเจน	1,717	68	91	107	168	207	206	253	243	178	107	50	38	Activities of households as employers; undifferentiated goods- and services-producing activities of households for own use	
กิจกรรมขององค์การระหว่างประเทศ และภาคีสมาชิก	1	-	-	-	-	-	-	-	1	-	-	-	-	Activities of extraterritorial organizations and bodies	
ไม่ทราบ	7,978	242	829	1,178	1,126	950	891	892	709	489	318	174	181	Unknown	

ตารางที่ 15 ประชากรอายุ 15 ปีขึ้นไปทำงานในรอบปี จำแนกตามหมวดอุตสาหกรรม กลุ่มอายุ เพศ และเขตการปกครอง (ต่อ)

Table 15 Usually economically active population 15 years of age and over by industry, age group, sex and area (Contd.)

หมวดอุตสาหกรรม เพศ และเขตการปกครอง	รวม Total	กลุ่มอายุ Age group													Major industry group, sex and area
		15 - 19	20 - 24	25 - 29	30 - 34	35 - 39	40 - 44	45 - 49	50 - 54	55 - 59	60 - 64	65 - 69	70 ขึ้นไป and over		
ในเขตเทศบาล	126,103	3,163	7,709	11,888	13,909	14,510	16,017	16,610	15,178	11,486	7,239	4,199	4,195	Municipal area	
เกษตรกรรม การป่าไม้ และการประมง	47,639	1,029	2,340	3,183	4,023	4,730	5,750	6,396	6,210	5,243	3,864	2,426	2,445	Agriculture, forestry and fishing	
การทำเหมืองแร่ และเหมืองหิน	110	3	7	14	21	14	11	8	10	9	11	3	-	Mining and quarrying	
การผลิต	11,516	515	1,155	1,623	1,709	1,596	1,460	1,212	881	579	386	209	191	Manufacturing	
การไฟฟ้า ก๊าซ ไอน้ำ และระบบปรับอากาศ	290	1	16	35	38	34	50	50	48	16	1	-	-	Electricity, gas, steam and air conditioning supply	
การจัดหาน้ำ การจัดการ และการบำบัดน้ำเสีย ของเสีย และสิ่งปฏิกูล	413	1	24	34	40	28	49	71	76	57	19	7	7	Water supply; sewerage, waste management and remediation activities	
การก่อสร้าง	4,971	215	310	376	565	657	771	749	580	389	210	92	56	Construction	
การขายส่งและการขายปลีก														Wholesale and retail trade; repair	
การซ่อมยานยนต์และจักรยายนต์	24,119	698	1,615	2,689	2,939	2,885	3,034	2,864	2,472	1,928	1,341	769	885	of motor vehicles motorcycles	
การขนส่ง และสถานที่เก็บสินค้า	1,983	19	71	155	224	226	286	328	296	198	110	50	21	Transportation and storage	
ที่พักแรมและบริการด้านอาหาร	9,819	259	585	816	1,083	1,171	1,391	1,350	1,239	892	535	274	223	Accommodation and food service activities	
ข้อมูลข่าวสารและการสื่อสาร	196	6	10	38	34	22	32	29	13	9	3	-	-	Information and communication	
กิจกรรมทางการเงินและการประกันภัย	982	3	44	154	135	171	152	130	108	53	15	11	6	Financial and insurance activities	
กิจกรรมอสังหาริมทรัพย์	65	-	1	1	12	8	9	6	5	2	5	6	9	Real estate activities	
กิจกรรมทางวิชาชีพ วิทยาศาสตร์ และเทคนิค	417	4	29	85	67	57	64	49	32	18	7	3	2	Professional, scientific and technical activities	
กิจกรรมการบริหาร และการบริการสนับสนุน	414	9	31	36	63	76	55	72	27	20	16	7	3	Administrative and support service activities	
การบริหารราชการ การป้องกันประเทศ และการประกันสังคมภาคบังคับ	5,079	18	224	560	698	750	821	804	719	378	73	14	20	Public administration and defence; compulsory social security	
การศึกษา	4,387	7	161	428	466	388	392	660	1,091	680	85	21	9	Education	
กิจกรรมด้านสุขภาพและงานสังคมสงเคราะห์	2,456	23	175	377	450	361	270	326	244	122	51	25	32	Human health and social work activities	
ศิลปะ ความบันเทิง และนันทนาการ	635	21	54	90	74	61	76	80	75	51	18	15	20	Arts, entertainment and recreation	
กิจกรรมบริการด้านอื่น ๆ	5,099	175	355	475	609	644	699	687	499	438	239	150	129	Other service activities	
กิจกรรมการจ้างงานในครัวเรือนส่วนบุคคล														Activities of households as employers;	
กิจกรรมการผลิตสินค้าและบริการ ที่ทำขึ้นเองเพื่อใช้ในครัวเรือน ซึ่งไม่สามารถ จำแนกกิจกรรมได้อย่างชัดเจน	1,033	49	59	80	115	125	120	138	126	111	57	32	21	undifferentiated goods and services-producing activities of households for own use	
กิจกรรมขององค์การระหว่างประเทศ และภาคีสมาชิก	-	-	-	-	-	-	-	-	-	-	-	-	-	Activities of extraterritorial organizations and bodies	
ไม่ทราบ	4,479	109	442	640	544	506	526	601	427	292	191	87	114	Unknown	

ตารางที่ 15 ประชากรอายุ 15 ปีขึ้นไปทำงานในรอบปี จำแนกตามหมวดอุตสาหกรรม กลุ่มอายุ เพศ และเขตการปกครอง (ต่อ)

Table 15 Usually economically active population 15 years of age and over by industry, age group, sex and area (Contd.)

หมวดอุตสาหกรรม เพศ และเขตการปกครอง	รวม Total	กลุ่มอายุ Age group													Major industry group, sex and area
		15 - 19	20 - 24	25 - 29	30 - 34	35 - 39	40 - 44	45 - 49	50 - 54	55 - 59	60 - 64	65 - 69	70 ขึ้นไป and over		
ชาย	62,254	1,857	4,075	6,082	6,937	7,055	7,609	7,920	7,156	5,588	3,564	2,100	2,310	Male	
เกษตรกรรม การป่าไม้ และการประมง	24,698	680	1,482	1,917	2,212	2,390	2,829	3,002	2,925	2,590	1,924	1,269	1,478	Agriculture, forestry and fishing	
การทำเหมืองแร่ และเหมืองหิน	89	-	4	11	14	12	11	8	10	9	8	1	-	Mining and quarrying	
การผลิต	4,991	261	530	780	753	697	555	501	333	246	169	84	82	Manufacturing	
การไฟฟ้า ก๊าซ ไอน้ำ และระบบปรับอากาศ	234	1	10	30	32	25	34	42	42	16	1	-	-	Electricity, gas, steam and air conditioning supply	
การจัดหาน้ำ การจัดการ และการบำบัดน้ำเสีย ของเสีย และสิ่งปฏิกูล	255	-	5	20	22	20	32	48	49	38	14	4	4	Water supply; sewerage, waste management and remediation activities	
การก่อสร้าง	3,680	180	248	266	424	451	544	570	419	280	173	79	47	Construction	
การขายส่งและการขายปลีก การซ่อมยานยนต์และจักรยายนต์	11,668	403	853	1,384	1,510	1,431	1,416	1,356	1,116	830	617	343	409	Wholesale and retail trade; repair of motor vehicles motorcycles	
การขนส่ง และสถานที่เก็บสินค้า	1,813	15	67	138	208	206	254	302	272	186	99	46	19	Transportation and storage	
ที่พักแรมและบริการด้านอาหาร	3,297	110	246	327	389	385	444	385	368	287	184	100	72	Accommodation and food service activities	
ข้อมูลข่าวสารและการสื่อสาร	113	6	-	20	23	12	23	18	7	4	1	-	-	Information and communication	
กิจกรรมทางการเงินและการประกันภัย	479	1	12	61	63	77	79	75	61	28	10	8	5	Financial and insurance activities	
กิจกรรมอสังหาริมทรัพย์	35	-	-	1	6	6	2	4	5	1	1	4	4	Real estate activities	
กิจกรรมทางวิชาชีพ วิทยาศาสตร์ และเทคนิค	211	2	16	30	29	28	33	35	20	11	5	1	1	Professional, scientific and technical activities	
กิจกรรมการบริหาร และการบริการสนับสนุน	208	9	19	24	26	44	25	32	7	9	9	4	1	Administrative and support service activities	
การบริหารราชการ การป้องกันประเทศ และการประกันสังคมภาคบังคับ	3,232	12	109	265	379	478	575	520	529	281	57	9	20	Public administration and defence; compulsory social security	
การศึกษา	1,608	2	34	114	135	118	124	256	442	322	46	11	5	Education	
กิจกรรมด้านสุขภาพและงานสังคมสงเคราะห์	545	7	26	61	92	89	57	80	68	42	8	6	8	Human health and social work activities	
ศิลปะ ความบันเทิง และนันทนาการ	328	12	27	48	39	30	37	34	33	32	9	12	14	Arts, entertainment and recreation	
กิจกรรมบริการด้านอื่น ๆ	2,206	73	154	244	258	269	274	281	208	197	109	70	71	Other service activities	
กิจกรรมการจ้างงานในครัวเรือนส่วนบุคคล กิจกรรมการผลิตสินค้าและบริการ ที่ทำขึ้นเองเพื่อใช้ใ้ครัวเรือน ซึ่งไม่สามารถ จำแนกกิจกรรมได้อย่างชัดเจน	337	19	20	44	40	43	38	41	35	26	14	7	10	Activities of households as employers; undifferentiated goods and services-producing activities of households for own use	
กิจกรรมขององค์การระหว่างประเทศ และภาคีสมาชิก	-	-	-	-	-	-	-	-	-	-	-	-	-	Activities of extraterritorial organizations and bodies	
ไม่ทราบ	2,226	64	213	298	283	245	223	332	209	152	106	40	60	Unknown	

ตารางที่ 15 ประชากรอายุ 15 ปีขึ้นไปทำงานในรอบปี จำแนกตามหมวดอุตสาหกรรม กลุ่มอายุ เพศ และเขตการปกครอง (ต่อ)

Table 15 Usually economically active population 15 years of age and over by industry, age group, sex and area (Contd.)

หมวดอุตสาหกรรม เพศ และเขตการปกครอง	รวม Total	กลุ่มอายุ Age group													Major industry group, sex and area
		15 - 19	20 - 24	25 - 29	30 - 34	35 - 39	40 - 44	45 - 49	50 - 54	55 - 59	60 - 64	65 - 69	70 ขึ้นไป and over		
หญิง	63,849	1,306	3,634	5,805	6,972	7,454	8,408	8,690	8,022	5,899	3,676	2,100	1,885	Female	
เกษตรกรรม การป่าไม้ และการประมง	22,941	349	858	1,266	1,811	2,340	2,921	3,394	3,285	2,653	1,941	1,156	968	Agriculture, forestry and fishing	
การทำเหมืองแร่ และเหมืองหิน	21	3	3	3	7	2	-	-	-	-	2	1	-	Mining and quarrying	
การผลิต	6,525	254	626	842	956	899	905	711	548	334	217	125	109	Manufacturing	
การไฟฟ้า ก๊าซ ไอน้ำ และระบบปรับอากาศ	56	-	5	5	6	9	17	8	6	-	-	-	-	Electricity, gas, steam and air conditioning supply	
การจัดหาน้ำ การจัดการ และการบำบัดน้ำเสีย ของเสีย และสิ่งปฏิกูล	158	1	19	15	18	8	16	23	28	18	5	3	4	Water supply; sewerage, waste management and remediation activities	
การก่อสร้าง	1,291	35	62	110	141	206	227	179	161	110	37	12	10	Construction	
การขายส่งและการขายปลีก การซ่อมยานยนต์และจักรยายนต์	12,450	295	761	1,305	1,429	1,454	1,619	1,508	1,357	1,098	724	425	475	Wholesale and retail trade; repair of motor vehicles motorcycles	
การขนส่ง และสถานที่เก็บสินค้า	170	4	4	17	15	19	32	26	24	12	10	4	3	Transportation and storage	
ที่พักแรมและบริการด้านอาหาร	6,522	150	339	489	694	787	946	965	871	606	351	173	151	Accommodation and food service activities	
ข้อมูลข่าวสารและการสื่อสาร	84	-	10	18	11	10	10	11	6	5	1	-	-	Information and communication	
กิจกรรมทางการเงินและการประกันภัย	503	1	33	93	72	94	73	54	47	26	5	3	1	Financial and insurance activities	
กิจกรรมอสังหาริมทรัพย์	30	-	1	-	6	2	7	2	-	1	3	2	5	Real estate activities	
กิจกรรมทางวิชาชีพ วิทยาศาสตร์ และเทคนิค	206	1	12	55	39	29	31	14	12	7	2	2	1	Professional, scientific and technical activities	
กิจกรรมการบริหาร และการบริการสนับสนุน	206	-	13	12	37	33	30	40	20	11	8	3	1	Administrative and support service activities	
การบริหารราชการ การป้องกันประเทศ และการประกันสังคมภาคบังคับ	1,847	6	115	296	319	272	246	284	190	97	17	5	-	Public administration and defence; compulsory social security	
การศึกษา	2,779	4	127	314	331	271	268	405	649	358	40	10	3	Education	
กิจกรรมด้านสุขภาพและงานสังคมสงเคราะห์	1,911	16	149	316	357	272	213	246	176	79	44	19	23	Human health and social work activities	
ศิลปะ ความบันเทิง และนันทนาการ	307	9	27	42	35	30	39	46	42	19	9	3	6	Arts, entertainment and recreation	
กิจกรรมบริการด้านอื่น ๆ	2,893	102	202	231	352	375	425	407	291	241	130	80	58	Other service activities	
กิจกรรมการจ้างงานในครัวเรือนส่วนบุคคล กิจกรรมการผลิตสินค้าและบริการ ที่ทำขึ้นเองเพื่อใช้ในครัวเรือน ซึ่งไม่สามารถ จำแนกกิจกรรมได้อย่างชัดเจน	697	30	38	36	76	82	82	97	91	85	44	25	11	Activities of households as employers; undifferentiated goods and services-producing activities of households for own use	
กิจกรรมขององค์การระหว่างประเทศ และภาคีสมาชิก	-	-	-	-	-	-	-	-	-	-	-	-	-	Activities of extraterritorial organizations and bodies	
ไม่ทราบ	2,253	45	228	342	261	261	303	269	218	140	85	47	54	Unknown	

ตารางที่ 15 ประชากรอายุ 15 ปีขึ้นไปทำงานในรอบปี จำแนกตามหมวดอุตสาหกรรม กลุ่มอายุ เพศ และเขตการปกครอง (ต่อ)

Table 15 Usually economically active population 15 years of age and over by industry, age group, sex and area (Contd.)

หมวดอุตสาหกรรม เพศ และเขตการปกครอง	รวม Total	กลุ่มอายุ Age group												Major industry group, sex and area
		15 - 19	20 - 24	25 - 29	30 - 34	35 - 39	40 - 44	45 - 49	50 - 54	55 - 59	60 - 64	65 - 69	70 ขึ้นไป and over	
นอกเขตเทศบาล	365,136	12,313	24,725	32,764	37,458	41,185	46,294	48,934	41,372	32,503	21,620	13,048	12,920	Non-municipal area
เกษตรกรรม การป่าไม้ และการประมง	218,396	6,482	11,914	15,204	18,681	22,463	27,859	30,618	26,769	22,293	16,118	9,925	10,069	Agriculture, forestry and fishing
การทำเหมืองแร่ และเหมืองหิน	319	17	16	41	57	34	51	35	33	20	10	3	3	Mining and quarrying
การผลิต	27,094	1,534	3,152	3,769	3,856	3,693	3,216	2,761	1,941	1,299	809	477	586	Manufacturing
การไฟฟ้า ก๊าซ ไอน้ำ และระบบปรับอากาศ	555	20	40	108	79	76	81	53	53	33	7	1	3	Electricity, gas, steam and air conditioning supply
การจัดหาน้ำ การจัดการ และการบำบัดน้ำเสีย ของเสีย และสิ่งปฏิกูล	802	17	47	75	78	75	129	118	132	81	31	10	10	Water supply; sewerage, waste management and remediation activities
การก่อสร้าง	17,195	821	1,146	1,454	2,037	2,378	2,548	2,494	1,893	1,301	650	300	172	Construction
การขายส่งและการขายปลีก การซ่อมยานยนต์และจักรยายนต์	34,537	1,376	2,990	3,902	4,240	4,167	4,185	4,117	3,248	2,475	1,672	1,103	1,062	Wholesale and retail trade; repair of motor vehicles motorcycles
การขนส่ง และสถานที่เก็บสินค้า	4,386	96	240	456	514	646	652	632	517	332	184	84	34	Transportation and storage
ที่พักแรมและบริการด้านอาหาร	12,635	421	958	1,106	1,228	1,535	1,794	1,851	1,465	1,068	593	341	275	Accommodation and food service activities
ข้อมูลข่าวสารและการสื่อสาร	249	6	20	37	65	37	35	27	11	6	4	-	-	Information and communication
กิจกรรมทางการเงินและการประกันภัย	1,199	12	105	273	184	180	157	138	92	40	9	6	4	Financial and insurance activities
กิจกรรมอสังหาริมทรัพย์	121	4	8	9	10	13	17	13	16	7	11	9	4	Real estate activities
กิจกรรมทางวิชาชีพ วิทยาศาสตร์ และเทคนิค	962	18	143	175	148	95	123	124	75	46	10	3	4	Professional, scientific and technical activities
กิจกรรมการบริหาร และการบริการสนับสนุน	526	23	41	56	74	70	65	80	34	38	28	13	3	Administrative and support service activities
การบริหารราชการ การป้องกันประเทศ และการประกันสังคมภาคบังคับ	7,577	40	353	966	1,125	1,083	1,201	1,138	890	577	142	47	16	Public administration and defence; compulsory social security
การศึกษา	7,015	34	349	976	893	737	575	1,078	1,416	818	99	31	10	Education
กิจกรรมด้านสุขภาพและงานสังคมสงเคราะห์	3,460	46	388	512	566	481	467	435	262	157	69	38	38	Human health and social work activities
ศิลปะ ความบันเทิง และนันทนาการ	1,073	57	100	162	121	138	129	143	96	50	31	19	27	Arts, entertainment and recreation
กิจกรรมบริการด้านอื่น ๆ	14,113	731	1,405	1,674	1,725	1,747	1,676	1,648	1,244	1,037	597	348	281	Other service activities
กิจกรรมการจ้างงานในครัวเรือนส่วนบุคคล กิจกรรมการผลิตสินค้าและบริการ ที่ทำขึ้นเองเพื่อใช้ในครัวเรือน ซึ่งไม่สามารถ จำแนกกิจกรรมได้อย่างชัดเจน	1,373	52	71	118	128	153	155	207	201	124	85	35	42	Activities of households as employers; undifferentiated goods and services-producing activities of households for own use
กิจกรรมขององค์การระหว่างประเทศ และภาคีสมาชิก	3	-	-	-	-	-	-	-	3	-	-	-	-	Activities of extraterritorial organizations and bodies
ไม่ทราบ	11,546	507	1,238	1,691	1,650	1,383	1,180	1,224	982	700	460	255	277	Unknown

ตารางที่ 15 ประชากรอายุ 15 ปีขึ้นไปทำงานในรอบปี จำแนกตามหมวดอุตสาหกรรม กลุ่มอายุ เพศ และเขตการปกครอง (ต่อ)

Table 15 Usually economically active population 15 years of age and over by industry, age group, sex and area (Contd.)

หมวดอุตสาหกรรม เพศ และเขตการปกครอง	รวม Total	กลุ่มอายุ Age group													Major industry group, sex and area
		15 - 19	20 - 24	25 - 29	30 - 34	35 - 39	40 - 44	45 - 49	50 - 54	55 - 59	60 - 64	65 - 69	70 ขึ้นไป and over		
ชาย	183,999	7,478	13,399	16,985	19,044	20,311	22,227	23,521	20,094	16,078	10,856	6,962	7,044	Male	
เกษตรกรรม การป่าไม้ และการประมง	111,753	4,156	7,087	8,650	10,013	11,255	13,315	14,632	12,705	10,770	8,078	5,393	5,700	Agriculture, forestry and fishing	
การทำเหมืองแร่ และเหมืองหิน	240	14	10	25	47	22	38	25	25	19	10	2	3	Mining and quarrying	
การผลิต	10,780	748	1,384	1,666	1,529	1,353	1,138	997	750	548	294	172	201	Manufacturing	
การไฟฟ้า ก๊าซ ไอน้ำ และระบบปรับอากาศ	433	16	33	84	62	55	59	45	38	29	7	1	3	Electricity, gas, steam and air conditioning supply	
การจัดหาน้ำ การจัดการ และการบำบัดน้ำเสีย ของเสีย และสิ่งปฏิกูล	528	14	28	41	50	42	87	82	93	53	23	7	7	Water supply; sewerage, waste management and remediation activities	
การก่อสร้าง	12,188	650	870	1,065	1,426	1,623	1,700	1,706	1,295	963	521	233	136	Construction	
การขายส่งและการขายปลีก การซ่อมยานยนต์และจักรยายนต์	16,557	778	1,547	1,864	2,192	2,127	1,974	1,821	1,462	1,059	740	500	493	Wholesale and retail trade; repair of motor vehicles motorcycles	
การขนส่ง และสถานที่เก็บสินค้า	4,001	87	220	410	453	585	601	584	472	306	174	81	28	Transportation and storage	
ที่พักแรมและบริการด้านอาหาร	4,021	155	361	396	403	469	519	528	430	307	204	146	104	Accommodation and food service activities	
ข้อมูลข่าวสารและการสื่อสาร	152	3	15	20	33	24	26	17	7	3	4	-	-	Information and communication	
กิจกรรมทางการเงินและการประกันภัย	501	7	31	73	77	77	65	75	59	24	4	3	4	Financial and insurance activities	
กิจกรรมอสังหาริมทรัพย์	63	3	-	3	7	7	9	6	9	1	8	7	3	Real estate activities	
กิจกรรมทางวิชาชีพ วิทยาศาสตร์ และเทคนิค	418	13	33	59	58	37	69	60	45	32	4	3	4	Professional, scientific and technical activities	
กิจกรรมการบริหาร และการบริการสนับสนุน	282	13	23	35	30	34	32	43	21	19	20	9	3	Administrative and support service activities	
การบริหารราชการ การป้องกันประเทศ และการประกันสังคมภาคบังคับ	4,862	22	171	424	579	659	822	831	699	476	128	42	10	Public administration and defence; compulsory social security	
การศึกษา	2,666	9	76	247	196	212	218	437	689	498	63	18	4	Education	
กิจกรรมด้านสุขภาพและงานสังคมสงเคราะห์	766	10	72	99	117	92	105	95	85	56	13	10	13	Human health and social work activities	
ศิลปะ ความบันเทิง และนันทนาการ	576	32	44	91	65	62	67	71	63	36	13	13	20	Arts, entertainment and recreation	
กิจกรรมบริการด้านอื่น ๆ	7,039	425	739	830	886	853	760	816	607	499	298	184	140	Other service activities	
กิจกรรมการจ้างงานในครัวเรือนส่วนบุคคล กิจกรรมการผลิตสินค้าและบริการ ที่ทำขึ้นเองเพื่อใช้ในครัวเรือน ซึ่งไม่สามารถ จำแนกกิจกรรมได้อย่างชัดเจน	352	14	19	47	36	27	31	51	49	31	22	10	16	Activities of households as employers; undifferentiated goods and services-producing activities of households for own use	
กิจกรรมขององค์การระหว่างประเทศ และภาคีสมาชิก	1	-	-	-	-	-	-	-	1	-	-	-	-	Activities of extraterritorial organizations and bodies	
ไม่ทราบ	5,821	309	638	855	785	694	593	601	491	350	227	128	151	Unknown	

ตารางที่ 16 ประชากรอายุ 15 ปีขึ้นไปทำงานในรอบปี จำแนกตามสถานภาพการทำงาน กลุ่มอายุ เพศ และเขตการปกครอง

Table 16 Usually economically active population 15 years of age and over by work status, age group, sex and area

กลุ่มอายุ เพศ และเขตการปกครอง	รวม Total	สถานภาพการทำงาน Work status								Age group, sex and area
		นายจ้าง Employer	ผู้ประกอบการ ธุรกิจส่วนตัว โดยไม่มีลูกจ้าง Own account worker	ผู้ช่วยธุรกิจ ในครัวเรือน โดยไม่ได้รับค่าจ้าง Unpaid family worker	ลูกจ้าง Employee			สมาชิกของ การรวมกลุ่ม Member of producer's cooperatives	ไม่ทราบ Unknown	
					รัฐบาล Government employee	รัฐวิสาหกิจ Government enterprise	เอกชน Private employee			
ยอดรวม	491,239	4,553	173,689	128,388	29,604	2,121	149,998	270	2,616	Total
15 - 19	15,476	25	1,136	5,665	137	29	8,300	10	175	15 - 19
20 - 24	32,434	90	3,857	11,033	1,544	152	15,449	14	296	20 - 24
25 - 29	44,652	259	7,482	13,660	3,647	319	18,969	29	287	25 - 29
30 - 34	51,367	399	12,235	14,597	4,022	296	19,464	33	322	30 - 34
35 - 39	55,695	591	17,211	14,465	3,730	268	19,127	31	272	35 - 39
40 - 44	62,311	778	23,095	15,751	3,719	325	18,339	41	263	40 - 44
45 - 49	65,543	767	26,939	15,518	4,539	310	17,158	25	288	45 - 49
50 - 54	56,550	596	24,680	12,985	4,730	261	13,034	24	239	50 - 54
55 - 59	43,989	438	21,058	10,150	2,833	112	9,197	22	180	55 - 59
60 - 64	28,860	292	15,564	6,900	490	29	5,447	22	117	60 - 64
65 - 69	17,247	159	9,904	3,963	128	13	3,006	8	67	65 - 69
70 ขึ้นไป	17,115	159	10,529	3,701	86	7	2,510	11	112	70 and over

ตารางที่ 16 ประชากรอายุ 15 ปีขึ้นไปทำงานในรอบปี จำแนกตามสถานภาพการทำงาน กลุ่มอายุ เพศ และเขตการปกครอง (ต่อ)

Table 16 Usually economically active population 15 years of age and over by work status, age group, sex and area (Contd.)

กลุ่มอายุ เพศ และเขตการปกครอง	รวม Total	สถานภาพการทำงาน Work status							สมาชิกของ การรวมกลุ่ม Member of producer's cooperatives	ไม่ทราบ Unknown	Age group, sex and area
		นายจ้าง Employer	ผู้ประกอบการ ส่วนตัว โดยไม่มีลูกจ้าง Own account worker	ผู้ช่วยธุรกิจ ในครัวเรือน โดยไม่ได้รับค่าจ้าง Unpaid family worker	ลูกจ้าง Employee			เอกชน Private employee			
					รัฐบาล Government employee	รัฐวิสาหกิจ Government enterprise					
ชาย	491,239	4,553	173,689	128,388	29,604	2,121	149,998	270	2,616	Male	
15 - 19	15,476	25	1,136	5,665	137	29	8,300	10	175	15 - 19	
20 - 24	32,434	90	3,857	11,033	1,544	152	15,449	14	296	20 - 24	
25 - 29	44,652	259	7,482	13,660	3,647	319	18,969	29	287	25 - 29	
30 - 34	51,367	399	12,235	14,597	4,022	296	19,464	33	322	30 - 34	
35 - 39	55,695	591	17,211	14,465	3,730	268	19,127	31	272	35 - 39	
40 - 44	62,311	778	23,095	15,751	3,719	325	18,339	41	263	40 - 44	
45 - 49	65,543	767	26,939	15,518	4,539	310	17,158	25	288	45 - 49	
50 - 54	56,550	596	24,680	12,985	4,730	261	13,034	24	239	50 - 54	
55 - 59	43,989	438	21,058	10,150	2,833	112	9,197	22	180	55 - 59	
60 - 64	28,860	292	15,564	6,900	490	29	5,447	22	117	60 - 64	
65 - 69	17,247	159	9,904	3,963	128	13	3,006	8	67	65 - 69	
70 ขึ้นไป	17,115	159	10,529	3,701	86	7	2,510	11	112	70 and over	

ตารางที่ 16 ประชากรอายุ 15 ปีขึ้นไปทำงานในรอบปี จำแนกตามสถานภาพการทำงาน กลุ่มอายุ เพศ และเขตการปกครอง (ต่อ)

Table 16 Usually economically active population 15 years of age and over by work status, age group, sex and area (Contd.)

กลุ่มอายุ เพศ และเขตการปกครอง	รวม Total	สถานภาพการทำงาน Work status								Age group, sex and area
		นายจ้าง Employer	ผู้ประกอบการ ธุรกิจส่วนตัว โดยไม่มีลูกจ้าง Own account worker	ผู้ช่วยธุรกิจ ในครัวเรือน โดยไม่ได้รับค่าจ้าง Unpaid family worker	ลูกจ้าง Employee			สมาชิกของ การรวมกลุ่ม Member of producer's cooperatives	ไม่ทราบ Unknown	
					รัฐบาล Government employee	รัฐวิสาหกิจ Government enterprise	เอกชน Private employee			
หญิง	244,986	1,570	72,671	81,411	15,187	750	71,978	169	1,249	Females
15 - 19	6,141	7	544	2,164	77	12	3,260	4	72	15 - 19
20 - 24	14,960	38	1,764	4,788	1,040	78	7,118	7	128	20 - 24
25 - 29	21,584	86	3,305	6,584	2,434	158	8,872	14	130	25 - 29
30 - 34	25,386	157	5,418	7,811	2,506	104	9,201	20	171	30 - 34
35 - 39	28,328	187	7,824	8,849	2,026	98	9,197	20	126	35 - 39
40 - 44	32,474	285	10,335	10,667	1,678	109	9,248	28	125	40 - 44
45 - 49	34,103	258	11,734	11,221	2,121	79	8,534	15	140	45 - 49
50 - 54	29,300	204	10,493	9,858	2,054	79	6,478	19	115	50 - 54
55 - 59	22,323	142	8,476	8,007	1,058	22	4,507	19	91	55 - 59
60 - 64	14,440	96	5,849	5,531	132	7	2,747	15	62	60 - 64
65 - 69	8,186	58	3,412	3,122	37	3	1,509	2	41	65 - 69
70 ขึ้นไป	7,761	52	3,516	2,808	24	1	1,306	5	49	70 and over

ตารางที่ 16 ประชากรอายุ 15 ปีขึ้นไปทำงานในรอบปี จำแนกตามสถานภาพการทำงาน กลุ่มอายุ เพศ และเขตการปกครอง (ต่อ)

Table 16 Usually economically active population 15 years of age and over by work status, age group, sex and area (Contd.)

กลุ่มอายุ เพศ และเขตการปกครอง	รวม Total	สถานภาพการทำงาน Work status							สมาชิกของ การรวมกลุ่ม Member of producer's cooperatives	ไม่ทราบ Unknown	Age group, sex and area
		นายจ้าง Employer	ผู้ประกอบการ ส่วนตัว โดยไม่มีลูกจ้าง Own account worker	ผู้ช่วยธุรกิจ ในครัวเรือน โดยไม่ได้รับค่าจ้าง Unpaid family worker	ลูกจ้าง Employee			เอกชน Private employee			
					รัฐบาล Government employee	รัฐวิสาหกิจ Government enterprise					
ในเขตเทศบาล	126,103	1,707	44,529	29,907	11,701	754	36,728	71	707	Municipal area	
15 - 19	3,163	8	246	1,032	35	3	1,806	1	32	15 - 19	
20 - 24	7,709	31	929	2,316	507	39	3,807	5	74	20 - 24	
25 - 29	11,888	112	2,084	3,199	1,292	91	5,023	4	81	25 - 29	
30 - 34	13,909	153	3,384	3,637	1,524	99	5,019	9	85	30 - 34	
35 - 39	14,510	206	4,452	3,527	1,442	77	4,733	8	64	35 - 39	
40 - 44	16,017	304	5,906	3,546	1,487	132	4,554	11	77	40 - 44	
45 - 49	16,610	287	6,621	3,554	1,823	134	4,105	7	77	45 - 49	
50 - 54	15,178	222	6,523	3,124	2,096	123	3,024	6	60	50 - 54	
55 - 59	11,486	154	5,330	2,475	1,232	38	2,188	6	63	55 - 59	
60 - 64	7,239	121	4,013	1,680	189	13	1,178	7	38	60 - 64	
65 - 69	4,199	54	2,414	961	35	3	712	2	19	65 - 69	
70 ขึ้นไป	4,195	54	2,626	856	39	1	578	5	36	70 and over	

ตารางที่ 16 ประชากรอายุ 15 ปีขึ้นไปทำงานในรอบปี จำแนกตามสถานภาพการทำงาน กลุ่มอายุ เพศ และเขตการปกครอง (ต่อ)

Table 16 Usually economically active population 15 years of age and over by work status, age group, sex and area (Contd.)

กลุ่มอายุ เพศ และเขตการปกครอง	รวม Total	สถานภาพการทำงาน Work status								Age group, sex and area
		นายจ้าง Employer	ผู้ประกอบการ ธุรกิจส่วนตัว โดยไม่มีลูกจ้าง Own account worker	ผู้ช่วยธุรกิจ ในครัวเรือน โดยไม่ได้รับค่าจ้าง Unpaid family worker	ลูกจ้าง Employee			สมาชิกของ การรวมกลุ่ม Member of producer's cooperatives	ไม่ทราบ Unknown	
					รัฐบาล Government employee	รัฐวิสาหกิจ Government enterprise	เอกชน Private employee			
ชาย	62,254	1,105	24,426	10,907	5,615	508	19,333	19	341	Male
15 - 19	1,857	8	128	624	18	1	1,062	1	14	15 - 19
20 - 24	4,075	18	496	1,283	168	17	2,060	3	32	20 - 24
25 - 29	6,082	78	1,164	1,639	439	55	2,667	1	41	25 - 29
30 - 34	6,937	89	1,781	1,652	600	64	2,712	3	35	30 - 34
35 - 39	7,055	132	2,357	1,316	682	53	2,481	2	33	35 - 39
40 - 44	7,609	191	3,023	1,189	802	92	2,272	1	39	40 - 44
45 - 49	7,920	194	3,494	1,015	924	93	2,160	3	37	45 - 49
50 - 54	7,156	143	3,484	776	1,100	91	1,526	1	34	50 - 54
55 - 59	5,588	105	2,975	596	700	30	1,154	-	28	55 - 59
60 - 64	3,564	73	2,382	356	129	6	601	-	17	60 - 64
65 - 69	2,100	39	1,465	221	21	3	341	1	9	65 - 69
70 ขึ้นไป	2,310	36	1,678	240	32	1	299	3	22	70 and over

ตารางที่ 16 ประชากรอายุ 15 ปีขึ้นไปทำงานในรอบปี จำแนกตามสถานภาพการทำงาน กลุ่มอายุ เพศ และเขตการปกครอง (ต่อ)

Table 16 Usually economically active population 15 years of age and over by work status, age group, sex and area (Contd.)

กลุ่มอายุ เพศ และเขตการปกครอง	รวม Total	สถานภาพการทำงาน Work status								Age group, sex and area
		นายจ้าง Employer	ผู้ประกอบการ ธุรกิจส่วนตัว โดยไม่มีลูกจ้าง Own account worker	ผู้ช่วยธุรกิจ ในครัวเรือน โดยไม่ได้รับค่าจ้าง Unpaid family worker	ลูกจ้าง Employee			สมาชิกของ การรวมกลุ่ม Member of producer's cooperatives	ไม่ทราบ Unknown	
					รัฐบาล Government employee	รัฐวิสาหกิจ Government enterprise	เอกชน Private employee			
หญิง	63,849	601	20,103	19,000	6,087	246	17,395	51	366	Female
15 - 19	1,306	-	118	407	17	2	743	-	18	15 - 19
20 - 24	3,634	13	433	1,034	339	23	1,747	2	42	20 - 24
25 - 29	5,805	35	920	1,560	853	37	2,356	3	41	25 - 29
30 - 34	6,972	63	1,603	1,984	925	34	2,307	6	50	30 - 34
35 - 39	7,454	75	2,096	2,211	759	24	2,253	5	31	35 - 39
40 - 44	8,408	113	2,882	2,357	685	40	2,282	10	39	40 - 44
45 - 49	8,690	93	3,128	2,538	899	41	1,946	4	40	45 - 49
50 - 54	8,022	79	3,039	2,348	996	31	1,498	5	26	50 - 54
55 - 59	5,899	50	2,356	1,879	532	8	1,034	6	34	55 - 59
60 - 64	3,676	48	1,631	1,324	60	7	578	7	21	60 - 64
65 - 69	2,100	14	949	741	13	-	371	1	10	65 - 69
70 ขึ้นไป	1,885	18	947	616	7	-	280	3	14	70 and over

ตารางที่ 16 ประชากรอายุ 15 ปีขึ้นไปทำงานในรอบปี จำแนกตามสถานภาพการทำงาน กลุ่มอายุ เพศ และเขตการปกครอง (ต่อ)

Table 16 Usually economically active population 15 years of age and over by work status, age group, sex and area (Contd.)

กลุ่มอายุ เพศ และเขตการปกครอง	รวม Total	สถานภาพการทำงาน Work status							สมาชิกของ การรวมกลุ่ม Member of producer's cooperatives	ไม่ทราบ Unknown	Age group, sex and area
		นายจ้าง Employer	ผู้ประกอบการ ธุรกิจส่วนตัว โดยไม่มีลูกจ้าง Own account worker	ผู้ช่วยธุรกิจ ในครัวเรือน โดยไม่ได้รับค่าจ้าง Unpaid family worker	ลูกจ้าง Employee			เอกชน Private employee			
					รัฐบาล Government employee	รัฐวิสาหกิจ Government enterprise					
นอกเขตเทศบาล	365,136	2,846	129,160	98,481	17,903	1,368	113,270	199	1,909	Non-municipal area	
15 - 19	12,313	17	889	4,633	101	26	6,494	9	143	15 - 19	
20 - 24	24,725	59	2,928	8,717	1,037	112	11,642	9	221	20 - 24	
25 - 29	32,764	147	5,398	10,461	2,355	228	13,946	25	206	25 - 29	
30 - 34	37,458	247	8,851	10,960	2,498	198	14,445	25	236	30 - 34	
35 - 39	41,185	385	12,759	10,938	2,288	191	14,393	23	208	35 - 39	
40 - 44	46,294	473	17,189	12,205	2,232	193	13,785	30	186	40 - 44	
45 - 49	48,934	480	20,318	11,965	2,716	176	13,052	18	210	45 - 49	
50 - 54	41,372	374	18,158	9,861	2,634	139	10,010	18	178	50 - 54	
55 - 59	32,503	284	15,728	7,674	1,600	74	7,009	15	117	55 - 59	
60 - 64	21,620	171	11,551	5,220	301	16	4,268	15	79	60 - 64	
65 - 69	13,048	105	7,490	3,002	94	10	2,294	6	48	65 - 69	
70 ขึ้นไป	12,920	105	7,903	2,846	47	6	1,931	6	76	70 and over	

ตารางที่ 16 ประชากรอายุ 15 ปีขึ้นไปทำงานในรอบปี จำแนกตามสถานภาพการทำงาน กลุ่มอายุ เพศ และเขตการปกครอง (ต่อ)

Table 16 Usually economically active population 15 years of age and over by work status, age group, sex and area (Contd.)

กลุ่มอายุ เพศ และเขตการปกครอง	รวม Total	สถานภาพการทำงาน Work status								Age group, sex and area
		นายจ้าง Employer	ผู้ประกอบการ ธุรกิจส่วนตัว โดยไม่มีลูกจ้าง Own account worker	ผู้ช่วยธุรกิจ ในครัวเรือน โดยไม่ได้รับค่าจ้าง Unpaid family worker	ลูกจ้าง Employee			สมาชิกของ การรวมกลุ่ม Member of producer's cooperatives	ไม่ทราบ Unknown	
					รัฐบาล Government employee	รัฐวิสาหกิจ Government enterprise	เอกชน Private employee			
ชาย	183,999	1,877	76,591	36,070	8,803	864	58,687	82	1,025	Male
15 - 19	7,478	10	463	2,876	42	16	3,978	5	88	15 - 19
20 - 24	13,399	35	1,597	4,962	336	57	6,271	5	136	20 - 24
25 - 29	16,985	95	3,012	5,437	775	106	7,430	13	116	25 - 29
30 - 34	19,044	153	5,036	5,133	917	128	7,551	11	116	30 - 34
35 - 39	20,311	273	7,030	4,299	1,021	116	7,449	9	113	35 - 39
40 - 44	22,227	302	9,737	3,895	1,239	124	6,819	12	99	40 - 44
45 - 49	23,521	314	11,711	3,282	1,494	138	6,464	7	111	45 - 49
50 - 54	20,094	249	10,704	2,351	1,575	91	5,029	4	89	50 - 54
55 - 59	16,078	192	9,608	1,547	1,075	60	3,535	3	60	55 - 59
60 - 64	10,856	122	7,333	1,013	229	16	2,099	7	38	60 - 64
65 - 69	6,962	61	5,027	620	69	7	1,156	4	17	65 - 69
70 ขึ้นไป	7,044	71	5,335	654	30	4	905	3	41	70 and over

ตารางที่ 16 ประชากรอายุ 15 ปีขึ้นไปทำงานในรอบปี จำแนกตามสถานภาพการทำงาน กลุ่มอายุ เพศ และเขตการปกครอง (ต่อ)

Table 16 Usually economically active population 15 years of age and over by work status, age group, sex and area (Contd.)

กลุ่มอายุ เพศ และเขตการปกครอง	รวม Total	สถานภาพการทำงาน Work status								Age group, sex and area
		นายจ้าง Employer	ผู้ประกอบการ ธุรกิจส่วนตัว โดยไม่มีลูกจ้าง Own account worker	ผู้ช่วยธุรกิจ ในครัวเรือน โดยไม่ได้รับค่าจ้าง Unpaid family worker	ลูกจ้าง Employee			สมาชิกของ การรวมกลุ่ม Member of producer's cooperatives	ไม่ทราบ Unknown	
					รัฐบาล Government employee	รัฐวิสาหกิจ Government enterprise	เอกชน Private employee			
หญิง	181,137	969	52,569	62,411	9,100	504	54,584	117	884	Female
15 - 19	4,835	7	426	1,757	60	10	2,516	4	54	15 - 19
20 - 24	11,326	24	1,331	3,755	701	55	5,370	4	85	20 - 24
25 - 29	15,779	52	2,385	5,024	1,580	121	6,516	12	89	25 - 29
30 - 34	18,414	94	3,815	5,827	1,581	70	6,893	14	121	30 - 34
35 - 39	20,874	112	5,729	6,638	1,267	74	6,944	14	95	35 - 39
40 - 44	24,067	171	7,453	8,310	993	69	6,966	18	86	40 - 44
45 - 49	25,413	165	8,606	8,683	1,221	38	6,589	10	100	45 - 49
50 - 54	21,278	124	7,454	7,509	1,059	47	4,981	14	89	50 - 54
55 - 59	16,424	93	6,121	6,128	526	14	3,474	12	57	55 - 59
60 - 64	10,765	48	4,218	4,207	72	-	2,170	8	41	60 - 64
65 - 69	6,086	44	2,463	2,382	24	3	1,138	1	31	65 - 69
70 ขึ้นไป	5,876	34	2,568	2,192	17	1	1,026	3	35	70 and over

ตารางที่ 17 ประชากร จำแนกตามสถานที่เกิด เพศ และเขตการปกครอง

Table 17 Population by place of birth, sex and area

สถานที่เกิด	ประชากร Population			ในเขตเทศบาล Municipal area			นอกเขตเทศบาล Non-municipal area			Place of birth
	รวม	ชาย	หญิง	รวม	ชาย	หญิง	รวม	ชาย	หญิง	
	Total	Male	Female	Total	Male	Female	Total	Male	Female	
ยอดรวม	845,561	407,313	438,248	228,496	108,679	119,816	617,065	298,633	318,432	Total
เกิดในประเทศไทย	839,382	403,935	435,447	225,956	107,229	118,727	613,426	296,706	316,720	Native Born
กรุงเทพมหานคร	9,894	4,992	4,902	3,413	1,655	1,759	6,481	3,338	3,143	Bangkok Metropolis
กาญจนบุรี	6,466	3,096	3,369	1,426	672	754	5,039	2,424	2,615	Kanchanaburi
จันทบุรี	349	172	177	101	45	56	248	128	120	Chanthaburi
ฉะเชิงเทรา	405	192	212	129	55	74	276	137	138	Chachoengsao
ชลบุรี	782	388	394	271	131	140	511	258	253	Chon Buri
ชัยนาท	2,170	1,086	1,084	815	410	405	1,355	676	679	Chai Nat
ตราด	95	42	53	40	18	23	54	24	30	Trat
นครนายก	230	106	124	96	36	60	134	70	64	Nakhon Nayok
นครปฐม	4,729	2,473	2,256	1,270	643	627	3,459	1,830	1,628	Nakhon Pathom
นนทบุรี	1,590	800	791	367	181	186	1,224	618	605	Nonthaburi
ปทุมธานี	769	377	392	249	96	153	520	281	239	Pathum Thani
ประจวบคีรีขันธ์	481	238	243	161	73	87	320	165	156	Prachuap Khiri Khan
ปราจีนบุรี	522	254	268	159	78	82	363	177	186	Prachin Buri
พระนครศรีอยุธยา	2,090	1,121	969	639	325	314	1,451	796	655	Phra Nakhon Si Ayutthaya
เพชรบุรี	547	269	278	188	100	88	359	169	190	Phetchaburi
ระยอง	292	140	153	97	51	46	195	88	107	Rayong
ราชบุรี	1,920	953	967	561	245	316	1,359	708	651	Ratchaburi
ลพบุรี	866	405	461	316	150	166	550	254	296	Lop Buri
สมุทรปราการ	755	407	347	226	109	117	529	298	230	Samut Prakarn

ตารางที่ 17 ประชากร จำแนกตามสถานที่เกิด เพศ และเขตการปกครอง (ต่อ)

Table 17 Population by place of birth, sex and area (Contd.)

สถานที่เกิด	ประชากร Population			ในเขตเทศบาล Municipal area			นอกเขตเทศบาล Non-municipal area			Place of birth
	รวม	ชาย	หญิง	รวม	ชาย	หญิง	รวม	ชาย	หญิง	
	Total	Male	Female	Total	Male	Female	Total	Male	Female	
สมุทรสงคราม	327	167	160	150	79	71	177	88	89	Samut Songkhram
สมุทรสาคร	730	339	391	234	100	134	496	239	257	Samut Sakhon
สระแก้ว	28	13	15	11	-	11	17	13	4	Sa Kaeo
สระบุรี	558	268	290	211	97	115	346	172	175	Saraburi
สิงห์บุรี	1,962	1,005	957	603	310	294	1,358	695	664	Sing Buri
สุพรรณบุรี	776,016	372,724	403,292	205,504	97,511	107,993	570,512	275,213	295,299	Suphanburi
อ่างทอง	2,523	1,305	1,217	1,076	560	517	1,446	746	701	Ang Thong
กำแพงเพชร	939	474	465	261	124	138	678	350	328	Kamphaeng Phet
เชียงใหม่	709	253	456	323	111	212	386	142	244	Chiang Rai
เชียงใหม่	439	173	266	198	80	118	241	93	148	Chiang Mai
ตาก	241	110	130	76	29	47	165	82	83	Tak
นครสวรรค์	1,465	707	758	528	257	271	937	450	487	Nakhon Sawan
น่าน	186	80	106	65	22	42	121	57	64	Nan
พะเยา	193	88	105	82	39	43	111	49	63	Phayao
พิจิตร	728	334	394	239	121	118	489	212	276	Phichit
พิษณุโลก	794	419	375	241	130	110	553	289	265	Phitsanulok
เพชรบูรณ์	682	302	380	262	100	162	419	201	218	Phetchabun
แพร่	201	89	111	80	29	51	121	60	61	Phrae
แม่ฮ่องสอน	48	29	19	17	11	6	31	19	13	Mae Hong Son
ลำปาง	338	151	188	126	54	71	213	96	116	Lampang
ลำพูน	87	43	44	28	10	18	58	33	25	Lamphun

ตารางที่ 17 ประชากร จำแนกตามสถานที่เกิด เพศ และเขตการปกครอง (ต่อ)

Table 17 Population by place of birth, sex and area (Contd.)

สถานที่เกิด	ประชากร Population			ในเขตเทศบาล Municipal area			นอกเขตเทศบาล Non-municipal area			Place of birth
	รวม	ชาย	หญิง	รวม	ชาย	หญิง	รวม	ชาย	หญิง	
	Total	Male	Female	Total	Male	Female	Total	Male	Female	
สุโขทัย	394	213	181	135	71	64	259	142	117	Sukhothai
อุดรดิตถ์	331	163	168	104	47	57	227	116	111	Uttaradit
อุทัยธานี	1,063	567	496	298	166	132	765	401	364	Uthai Thani
กาฬสินธุ์	445	186	259	162	68	94	283	117	165	Kalasin
ขอนแก่น	1,371	634	738	322	137	185	1,049	497	552	Khon kaen
ชัยภูมิ	897	417	481	190	87	103	707	330	378	Chaiyaphum
นครพนม	267	117	149	101	30	71	166	87	79	Nakhon phanom
นครราชสีมา	1,441	728	714	484	250	234	957	478	479	Nakhon Ratchasima
บุรีรัมย์	925	401	524	323	152	171	601	249	353	Buri Ram
มหาสารคาม	418	218	201	128	66	61	291	151	140	Maha Sarakham
มุกดาหาร	129	64	65	52	24	28	77	40	37	Mukdahan
ยโสธร	136	62	74	52	21	32	83	41	42	Yasothon
ร้อยเอ็ด	803	413	390	341	167	174	462	246	216	Roi Et
เลย	419	205	213	158	72	86	260	133	127	Loei
ศรีสะเกษ	567	269	298	167	71	96	400	199	201	Si Sa Ket
สกลนคร	430	205	225	140	64	76	290	141	149	Sakon Nakhon
สุรินทร์	915	433	483	314	140	174	602	292	309	Surin
หนองคาย	433	204	230	149	60	89	284	144	140	Nong Khai
อุดรธานี	967	484	483	305	145	159	662	339	324	Udon Thani
อุบลราชธานี	1,004	492	512	366	181	185	638	311	327	Ubon Ratchathani
หนองบัวลำภู	17	8	8	5	3	3	11	6	6	Nong Bua Lamphu

ตารางที่ 17 ประชากร จำแนกตามสถานที่เกิด เพศ และเขตการปกครอง (ต่อ)

Table 17 Population by place of birth, sex and area (Contd.)

สถานที่เกิด	ประชากร Population			ในเขตเทศบาล Municipal area			นอกเขตเทศบาล Non-municipal area			Place of birth
	รวม	ชาย	หญิง	รวม	ชาย	หญิง	รวม	ชาย	หญิง	
	Total	Male	Female	Total	Male	Female	Total	Male	Female	
อำนาจเจริญ	15	8	7	7	3	4	8	6	3	Amnat Charoen
กระบี่	52	30	22	22	14	8	30	16	14	Krabi
ชุมพร	156	68	88	68	29	40	88	40	48	Chumphon
ตรัง	148	69	79	60	27	32	88	41	47	Trang
นครศรีธรรมราช	444	232	212	179	95	84	265	137	128	Nakhon Si Thammarat
นราธิวาส	76	15	61	55	8	47	21	7	14	Narathiwat
ปัตตานี	83	30	52	43	6	37	39	24	15	Pattani
พังงา	70	38	32	30	18	12	40	20	20	Phangnga
พัทลุง	92	41	51	40	20	20	52	21	31	Phatthalung
ภูเก็ต	70	40	29	20	14	7	50	27	23	Phuket
ยะลา	105	45	59	71	27	44	34	18	15	Yala
ระนอง	53	24	29	20	9	11	33	14	18	Ranong
สงขลา	226	103	123	100	41	59	126	62	63	Songkhla
สตูล	37	16	21	13	5	8	24	11	13	Satun
สุราษฎร์ธานี	224	98	126	79	36	43	145	62	83	Surat Thani
ไม่ทราบจังหวัด	16	10	6	10	7	3	6	3	3	Unknown province
เกิดต่างประเทศ	3,798	2,161	1,636	1,653	1,017	636	2,144	1,145	1,000	Foreign Born
อื่น ๆ	3,798	2,161	1,636	1,653	1,017	636	2,144	1,145	1,000	Others
ไม่ทราบประเทศ	-	-	-	-	-	-	-	-	-	Unknown country
ไม่ทราบ	2,381	1,216	1,165	886	434	453	1,494	782	712	Unknown

ตารางที่ 18 ประชากร จำแนกตามลักษณะการย้ายถิ่น เพศ และเขตการปกครอง

Table 18 Population by migrated sex and area

ลักษณะการย้ายถิ่น	ประชากร Population			ในเขตเทศบาล Municipal area			นอกเขตเทศบาล Non-municipal area			Migration
	รวม	ชาย	หญิง	รวม	ชาย	หญิง	รวม	ชาย	หญิง	
	Total	Male	Female	Total	Male	Female	Total	Male	Female	
ยอดรวม	845,561	407,313	438,248	228,496	108,679	119,816	617,065	298,633	318,432	Total
ผู้ที่อาศัยอยู่ในจังหวัดที่เกิดใน พ.ศ. 2553	776,016	372,724	403,292	205,504	97,511	107,993	570,512	275,213	295,299	Living in province of birth in 2010
ไม่เคยย้ายถิ่นตั้งแต่ พ.ศ. 2548	748,796	358,510	390,286	194,432	91,483	102,949	554,364	267,027	287,337	Has not migrated since 2005
ย้ายถิ่นตั้งแต่ พ.ศ. 2548	27,219	14,213	13,006	11,072	6,027	5,044	16,148	8,186	7,962	Migrated since 2005
ย้ายภายในจังหวัด	13,569	7,531	6,039	6,966	4,111	2,856	6,603	3,420	3,183	Migrated within province
ย้ายมาจากจังหวัดอื่น	3,503	1,603	1,900	1,255	513	741	2,249	1,090	1,159	Migrated from other province
ย้ายมาจากต่างประเทศ	55	25	30	18	12	6	37	13	24	Migrated from abroad
ไม่ทราบว่าย้ายมาจากไหน	10,092	5,054	5,037	2,833	1,391	1,441	7,259	3,663	3,596	Migrated from unknown
ไม่ทราบว่าย้ายถิ่นหรือไม่	-	-	-	-	-	-	-	-	-	Unknown
ผู้ที่ไม่อาศัยอยู่ในจังหวัดที่เกิดใน พ.ศ. 2553	63,351	31,202	32,150	20,442	9,711	10,731	42,909	21,490	21,419	Not living in province of birth in 2010
ไม่เคยย้ายถิ่นตั้งแต่ พ.ศ. 2548	48,184	23,668	24,516	14,559	6,899	7,660	33,625	16,769	16,856	Has not migrated since 2005
ย้ายถิ่นตั้งแต่ พ.ศ. 2548	15,167	7,533	7,634	5,883	2,812	3,071	9,284	4,721	4,563	Migrated since 2005
ย้ายภายในจังหวัด	1,362	659	703	641	296	345	721	363	358	Migrated within province
ย้ายมาจากจังหวัดที่เกิด	10,212	5,070	5,142	4,039	1,933	2,106	6,174	3,137	3,036	Migrated from province of birth
ย้ายมาจากจังหวัดอื่น	3,569	1,801	1,769	1,198	582	616	2,371	1,219	1,153	Migrated from other province
ย้ายมาจากต่างประเทศ	24	3	20	6	1	5	17	2	16	Migrated from abroad
ไม่ทราบว่าย้ายมาจากไหน	-	-	-	-	-	-	-	-	-	Migrated from unknown
ไม่ทราบว่าย้ายถิ่นหรือไม่	-	-	-	-	-	-	-	-	-	Unknown
ไม่ทราบจังหวัดที่เกิด	16	10	6	10	7	3	6	3	3	Unknown province of birth
เกิดต่างประเทศ	3,798	2,161	1,636	1,653	1,017	636	2,144	1,145	1,000	Foreign born
ไม่ทราบ	2,381	1,216	1,165	886	434	453	1,494	782	712	Unknown

ตารางที่ 19 ประชากรที่ย้ายถิ่นภายใน 5 ปี จำแนกตามสถานที่อยู่ก่อนย้าย กลุ่มอายุ และเพศ

Table 19 Population who migrated within previous five years by previous place of residence, age group and sex

สถานที่อยู่ก่อนย้าย และเพศ	รวม Total	กลุ่มอายุ Age group											Previous place of residence and sex
		0 - 4	5 - 9	10 - 14	15 - 19	20 - 24	25 - 29	30 - 39	40 - 49	50 - 59	60 - 69	70 ขึ้นไป and over	
ยอดรวม	845,561	46,908	51,379	61,407	58,017	50,102	53,655	119,913	141,181	118,901	74,617	69,481	Total
ยอดรวมผู้ย้ายถิ่น	44,936	6,322	2,493	2,301	4,360	5,934	4,976	7,786	5,234	3,051	1,480	1,000	Total migrants
ส่วนร้อยละ	5.3	13.5	4.9	3.7	7.5	11.8	9.3	6.5	3.7	2.6	2.0	1.4	Percent
ย้ายภายในจังหวัด	15,138	1,035	692	670	1,646	2,450	1,923	2,976	1,923	1,065	475	284	Migrated within province
เขตการปกครอง	15,138	1,035	692	670	1,646	2,450	1,923	2,976	1,923	1,065	475	284	Area
จากในเขตเทศบาล	6,745	557	300	359	628	1,007	844	1,334	891	499	205	122	From municipal area
จากนอกเขตเทศบาล	7,549	479	392	310	859	1,295	969	1,479	911	502	225	128	From non-municipal area
ไม่ทราบเขต	843	-	-	2	159	148	110	163	121	63	45	34	Unknown area
อำเภอ	15,138	1,035	692	670	1,646	2,450	1,923	2,976	1,923	1,065	475	284	Amphoe
อำเภอเดียวกัน	9,107	844	524	510	856	1,157	1,022	1,737	1,266	663	322	207	Within amphoe
ต่างอำเภอ	6,031	192	168	160	789	1,293	902	1,239	658	402	152	77	Different amphoe
ไม่ทราบอำเภอ	-	-	-	-	-	-	-	-	-	-	-	-	Unknown amphoe
ย้ายมาจากจังหวัดอื่น	16,286	1,007	859	1,063	1,607	2,213	1,971	3,318	2,180	1,226	537	305	Migrated from other province
จากในเขตเทศบาล	7,691	558	429	507	640	911	862	1,583	1,061	666	308	165	From municipal area
จากนอกเขตเทศบาล	7,385	336	339	410	845	1,160	962	1,527	984	501	202	120	From non-municipal area
ไม่ทราบเขต	1,210	113	90	146	122	142	146	208	135	59	28	21	Unknown area
ย้ายมาจากจังหวัด	16,286	1,007	859	1,063	1,607	2,213	1,971	3,318	2,180	1,226	537	305	Migrated from province
กรุงเทพมหานคร	2,608	274	193	202	183	256	264	477	338	219	132	71	Bangkok Metropolis
กาญจนบุรี	1,638	94	81	96	188	270	261	261	207	101	57	22	Kanchanaburi
จันทบุรี	61	-	7	4	4	11	9	10	13	4	-	-	Chanthaburi
ฉะเชิงเทรา	78	4	4	-	9	11	7	27	7	6	-	3	Chachoengsao
ชลบุรี	325	35	27	29	17	38	22	78	41	26	10	3	Chon Buri
ชัยนาท	616	14	19	20	82	167	89	96	64	44	9	13	Chai Nat
ตราด	45	-	-	4	5	4	12	3	11	3	-	3	Trat
นครนายก	37	1	1	3	4	17	3	5	1	-	1	-	Nakhon Nayok

ตารางที่ 19 ประชากรที่ย้ายถิ่นภายใน 5 ปี จำแนกตามสถานที่อยู่ก่อนย้าย กลุ่มอายุ และเพศ (ต่อ)

Table 19 Population who migrated within previous five years by previous place of residence, age group and sex (Contd.)

สถานที่อยู่ก่อนย้าย และเพศ	รวม Total	กลุ่มอายุ Age group											Previous place of residence and sex
		0 - 4	5 - 9	10 - 14	15 - 19	20 - 24	25 - 29	30 - 39	40 - 49	50 - 59	60 - 69	70 ขึ้นไป and over	
นครปฐม	910	67	37	65	98	126	120	180	110	71	26	11	Nakhon Pathom
นนทบุรี	492	36	26	42	67	30	39	106	58	42	29	18	Nonthaburi
ปทุมธานี	432	24	17	47	51	53	49	67	51	50	14	10	Pathum Thani
ประจวบคีรีขันธ์	147	11	7	11	16	36	8	27	23	6	1	3	Prachuap Khiri Khan
ปราจีนบุรี	101	5	4	3	6	28	6	24	9	8	5	3	Prachin Buri
พระนครศรีอยุธยา	642	38	30	33	47	77	75	152	83	59	22	26	Phra Nakhon Si Ayutthaya
เพชรบุรี	141	4	1	10	17	29	16	23	14	21	4	1	Phetchaburi
ระยอง	129	17	10	18	11	12	12	29	17	3	1	-	Rayong
ราชบุรี	383	18	18	57	57	63	35	69	42	11	13	1	Ratchaburi
ลพบุรี	408	4	16	14	50	50	40	109	58	48	16	4	Lop Buri
สมุทรปราการ	286	24	27	21	25	34	15	67	27	25	13	10	Samut Prakarn
สมุทรสงคราม	72	-	3	10	4	23	8	8	7	8	3	-	Samut Songkhram
สมุทรสาคร	208	16	14	21	21	21	18	43	19	18	14	3	Samut Sakhon
สระแก้ว	79	4	6	4	20	4	11	15	12	1	-	2	Sa Kaeo
สระบุรี	164	14	13	10	17	20	16	42	18	9	6	-	Saraburi
สิงห์บุรี	210	6	7	16	39	59	13	22	32	12	1	5	Sing Buri
สุพรรณบุรี	-	-	-	-	-	-	-	-	-	-	-	-	Suphanburi
อ่างทอง	523	18	15	24	66	74	51	106	78	54	18	19	Ang Thong
กำแพงเพชร	230	14	19	17	18	23	29	48	32	17	10	4	Kamphaeng Phet
เชียงราย	210	6	7	18	18	33	32	46	37	7	3	4	Chiang Rai
เชียงใหม่	142	5	6	8	8	17	16	32	30	11	3	4	Chiang Mai
ตาก	79	4	3	6	4	5	13	20	13	7	1	3	Tak
นครสวรรค์	395	15	26	18	46	62	42	68	53	38	15	12	Nakhon Sawan
น่าน	40	-	3	3	-	1	4	11	13	4	1	-	Nan
พะเยา	40	1	-	3	3	5	7	10	8	3	-	-	Phayao
พิจิตร	120	3	6	5	8	5	12	35	25	11	4	6	Phichit

ตารางที่ 19 ประชากรที่ย้ายถิ่นภายใน 5 ปี จำแนกตามสถานที่อยู่ก่อนย้าย กลุ่มอายุ และเพศ (ต่อ)

Table 19 Population who migrated within previous five years by previous place of residence, age group and sex (Contd.)

สถานที่อยู่ก่อนย้าย และเพศ	รวม Total	กลุ่มอายุ Age group											Previous place of residence and sex
		0 - 4	5 - 9	10 - 14	15 - 19	20 - 24	25 - 29	30 - 39	40 - 49	50 - 59	60 - 69	70 ขึ้นไป and over	
พิษณุโลก	223	21	17	9	15	13	28	41	53	19	5	1	Phitsanulok
เพชรบูรณ์	182	10	7	4	16	30	22	48	18	17	7	3	Phetchabun
แพร่	45	-	-	3	4	9	6	8	11	4	-	-	Phrae
แม่ฮ่องสอน	15	-	1	-	-	-	8	4	2	-	-	-	Mae Hong Son
ลำปาง	81	6	6	6	6	7	9	13	12	15	3	-	Lampang
ลำพูน	17	-	-	-	-	3	1	8	4	1	-	-	Lamphun
สุโขทัย	98	6	3	6	10	14	10	13	17	13	8	-	Sukhothai
อุดรดิตถ์	69	2	4	4	2	11	6	20	11	4	4	-	Uttaradit
อุทัยธานี	291	10	13	17	33	33	55	62	30	14	15	10	Uthai Thani
กาฬสินธุ์	124	7	6	3	15	38	15	22	7	10	2	-	Kalasin
ขอนแก่น	251	19	14	17	14	34	41	52	31	15	14	3	Khon kaen
ชัยภูมิ	232	12	15	12	20	27	29	63	30	18	6	-	Chaiyaphum
นครพนม	61	4	3	4	10	8	11	12	3	6	-	-	Nakhon phanom
นครราชสีมา	305	19	17	22	22	20	43	84	50	18	7	3	Nakhon Ratchasima
บุรีรัมย์	209	7	7	20	20	23	28	51	43	9	-	1	Buri Ram
มหาสารคาม	105	3	4	4	11	9	14	27	21	11	-	1	Maha Sarakham
มุกดาหาร	26	-	2	-	3	8	4	9	2	-	-	-	Mukdahan
ยโสธร	91	6	8	7	8	9	8	26	14	2	3	-	Yasothon
ร้อยเอ็ด	237	7	8	4	35	19	31	58	61	11	3	-	Roi Et
เลย	60	1	1	1	13	4	7	20	8	3	-	1	Loei
ศรีสะเกษ	114	8	6	7	17	11	23	24	12	4	-	2	Si Sa Ket
สกลนคร	96	9	1	4	7	16	14	16	16	9	4	-	Sakon Nakhon
สุรินทร์	216	9	11	11	22	23	35	56	29	17	-	3	Surin
หนองคาย	131	3	5	12	15	10	27	37	19	1	3	-	Nong Khai
อุดรธานี	187	13	-	10	13	32	18	64	32	6	1	-	Udon Thani
อุบลราชธานี	151	9	2	8	20	25	14	38	22	7	5	1	Ubon Ratchathani

ตารางที่ 19 ประชากรที่ย้ายถิ่นภายใน 5 ปี จำแนกตามสถานที่อยู่ก่อนย้าย กลุ่มอายุ และเพศ (ต่อ)

Table 19 Population who migrated within previous five years by previous place of residence, age group and sex (Contd.)

สถานที่อยู่ก่อนย้าย และเพศ	รวม Total	กลุ่มอายุ Age group											Previous place of residence and sex
		0 - 4	5 - 9	10 - 14	15 - 19	20 - 24	25 - 29	30 - 39	40 - 49	50 - 59	60 - 69	70 ขึ้นไป and over	
หนองบัวลำภู	59	-	3	-	8	3	12	20	10	4	-	-	Nong Bua Lamphu
อำนาจเจริญ	21	1	4	4	-	1	3	7	1	-	-	-	Amnat Charoen
กระบี่	11	3	2	-	-	-	3	3	1	-	-	-	Krabi
ชุมพร	52	8	5	1	1	8	7	8	3	4	1	4	Chumphon
ตรัง	26	-	3	-	3	2	3	11	4	-	-	-	Trang
นครศรีธรรมราช	109	10	12	3	10	14	23	18	11	4	1	3	Nakhon Si Thammarat
นราธิวาส	62	4	3	2	2	13	18	12	4	3	1	-	Narathiwat
ปัตตานี	55	-	-	1	4	24	11	11	3	2	-	-	Pattani
พังงา	22	1	4	-	6	3	2	1	-	1	-	3	Phangnga
พัทลุง	10	-	-	-	-	3	3	3	-	-	1	-	Phatthalung
ภูเก็ต	42	3	1	3	1	3	6	3	7	11	4	-	Phuket
ยะลา	47	3	2	2	2	21	4	5	7	1	-	-	Yala
ระนอง	8	-	-	-	3	-	-	-	4	1	-	-	Ranong
สงขลา	62	2	4	8	3	13	6	10	4	5	5	3	Songkhla
สตูล	23	1	1	1	-	4	6	-	4	3	-	3	Satun
สุราษฎร์ธานี	67	6	2	1	8	4	10	17	12	7	-	-	Surat Thani
ไม่ทราบจังหวัด	3	-	-	-	1	-	-	-	-	-	1	-	Unknown province
ย้ายมาจากต่างประเทศ	1625	74	65	27	183	405	357	364	112	26	11	2	Migrated from foreign country
ทวีปเอเชีย	1583	72	65	27	183	404	351	359	110	11	1	-	Asia
ทวีปอเมริกา	10	-	-	-	-	1	2	1	-	3	3	-	America
ทวีปยุโรป	28	3	-	-	-	-	5	3	1	10	6	-	Europe
ทวีปออสเตรเลีย/แปซิฟิก	3	-	-	-	-	-	-	-	-	2	-	2	Australia/Pacific
ทวีปแอฟริกา	1	-	-	-	-	-	-	-	-	-	1	-	Africa
อื่น ๆ	-	-	-	-	-	-	-	-	-	-	-	-	- Others
ไม่ทราบประเทศ	-	-	-	-	-	-	-	-	-	-	-	-	- Unknown country
ไม่ทราบ	11887	4206	878	541	924	865	725	1128	1018	735	457	410	Unknown

ตารางที่ 19 ประชากรที่ย้ายถิ่นภายใน 5 ปี จำแนกตามสถานที่อยู่ก่อนย้าย กลุ่มอายุ และเพศ (ต่อ)

Table 19 Population who migrated within previous five years by previous place of residence, age group and sex (Contd.)

สถานที่อยู่ก่อนย้าย และเพศ	รวม Total	กลุ่มอายุ Age group											Previous place of residence and sex
		0 - 4	5 - 9	10 - 14	15 - 19	20 - 24	25 - 29	30 - 39	40 - 49	50 - 59	60 - 69	70 ขึ้นไป and over	
ชาย	407,313	24,303	26,747	31,419	29,496	25,812	27,147	58,729	66,144	54,798	33,796	28,923	Male
ยอดรวมผู้ย้ายถิ่น	23,135	3,287	1,319	1,153	1,725	2,919	2,725	4,336	2,774	1,637	786	474	Total migrants
ส่วนร้อยละ	5.7	13.5	4.9	3.7	5.8	11.3	10.0	7.4	4.2	3.0	2.3	1.6	Percent
ย้ายภายในจังหวัด	8,310	536	377	325	702	1,356	1,195	1,792	1,024	605	259	139	Migrated within province
เขตการปกครอง	8,310	536	377	325	702	1,356	1,195	1,792	1,024	605	259	139	Area
จากในเขตเทศบาล	3,810	297	174	168	312	560	540	838	476	279	115	52	From municipal area
จากนอกเขตเทศบาล	4,074	239	203	157	317	710	606	867	487	297	126	66	From non-municipal area
ไม่ทราบเขต	426	-	-	-	73	86	49	88	61	30	18	21	Unknown area
อำเภอ	8,310	536	377	325	702	1,356	1,195	1,792	1,024	605	259	139	Amphoe
อำเภอเดียวกัน	4,842	432	284	248	391	628	584	966	652	378	180	101	Within amphoe
ต่างอำเภอ	3,468	103	93	77	312	728	612	827	373	227	79	38	Different amphoe
ไม่ทราบอำเภอ	-	-	-	-	-	-	-	-	-	-	-	-	Unknown amphoe
ย้ายมาจากจังหวัดอื่น	7,968	542	460	540	594	884	991	1,756	1,159	627	292	124	Migrated from other province
จากในเขตเทศบาล	3,755	302	229	245	218	341	445	841	567	333	167	69	From municipal area
จากนอกเขตเทศบาล	3,657	181	185	209	323	489	486	818	534	275	111	47	From non-municipal area
ไม่ทราบเขต	555	59	46	87	53	54	60	97	58	19	14	8	Unknown area
ย้ายมาจากจังหวัด	7,968	542	460	540	594	884	991	1,756	1,159	627	292	124	Migrated from province
กรุงเทพมหานคร	1,284	143	119	103	61	104	137	249	173	106	65	23	Bangkok Metropolis
กาญจนบุรี	808	50	42	48	71	118	135	137	100	61	35	10	Kanchanaburi
จันทบุรี	26	-	3	3	1	1	3	4	8	3	-	-	Chanthaburi
ฉะเชิงเทรา	43	4	1	-	3	2	4	18	6	4	-	-	Chachoengsao
ชลบุรี	136	21	12	17	4	11	4	37	15	8	6	1	Chon Buri
ชัยนาท	317	7	9	8	30	77	52	64	34	24	8	4	Chai Nat
ตราด	16	-	-	3	3	1	4	1	3	1	-	-	Trat
นครนายก	12	-	1	3	-	4	-	1	1	-	1	-	Nakhon Nayok

ตารางที่ 19 ประชากรที่ย้ายถิ่นภายใน 5 ปี จำแนกตามสถานที่อยู่ก่อนย้าย กลุ่มอายุ และเพศ (ต่อ)

Table 19 Population who migrated within previous five years by previous place of residence, age group and sex (Contd.)

สถานที่อยู่ก่อนย้าย และเพศ	รวม Total	กลุ่มอายุ Age group											Previous place of residence and sex
		0 - 4	5 - 9	10 - 14	15 - 19	20 - 24	25 - 29	30 - 39	40 - 49	50 - 59	60 - 69	70 ขึ้นไป and over	
นครปฐม	467	40	17	32	43	61	76	91	55	35	12	5	Nakhon Pathom
นนทบุรี	227	21	9	17	26	11	19	50	29	23	15	7	Nonthaburi
ปทุมธานี	209	13	7	30	9	12	23	39	31	33	8	4	Pathum Thani
ประจวบคีรีขันธ์	64	7	4	3	8	6	6	17	6	3	1	3	Prachuap Khiri Khan
ปราจีนบุรี	43	3	4	3	3	4	1	15	5	3	1	2	Prachin Buri
พระนครศรีอยุธยา	320	19	20	13	12	42	37	85	43	28	8	13	Phra Nakhon Si Ayutthaya
เพชรบุรี	51	3	-	3	3	9	7	8	5	11	1	1	Phetchaburi
ระยอง	71	10	4	11	4	6	7	17	8	1	1	-	Rayong
ราชบุรี	170	8	10	32	11	16	20	36	24	5	8	-	Ratchaburi
ลพบุรี	212	3	7	8	8	36	23	57	35	22	10	3	Lop Buri
สมุทรปราการ	147	13	15	13	11	14	11	39	11	8	7	4	Samut Prakarn
สมุทรสงคราม	34	-	3	1	4	6	6	4	4	5	1	-	Samut Songkhram
สมุทรสาคร	97	4	10	11	4	5	8	26	9	8	7	3	Samut Sakhon
สระแก้ว	36	4	3	3	1	3	7	8	6	1	-	-	Sa Kaeo
สระบุรี	85	11	4	6	9	7	7	20	13	4	5	-	Saraburi
สิงห์บุรี	99	3	6	7	20	20	9	8	19	8	-	-	Sing Buri
สุพรรณบุรี	-	-	-	-	-	-	-	-	-	-	-	-	Suphanburi
อ่างทอง	270	10	9	9	23	34	30	58	50	28	12	7	Ang Thong
กำแพงเพชร	118	7	14	6	6	10	14	35	16	7	4	-	Kamphaeng Phet
เชียงราย	88	3	6	11	7	13	8	18	14	5	1	2	Chiang Rai
เชียงใหม่	54	3	4	4	3	4	1	12	15	3	2	3	Chiang Mai
ตาก	39	1	-	3	1	3	4	14	6	4	1	1	Tak
นครสวรรค์	199	5	11	7	22	31	27	36	29	20	10	3	Nakhon Sawan
น่าน	18	-	3	-	-	1	-	5	7	1	-	-	Nan
พะเยา	18	-	-	1	1	1	3	7	4	-	-	-	Phayao
พิจิตร	47	-	-	3	6	-	7	11	13	4	3	2	Phichit

ตารางที่ 19 ประชากรที่ย้ายถิ่นภายใน 5 ปี จำแนกตามสถานที่อยู่ก่อนย้าย กลุ่มอายุ และเพศ (ต่อ)

Table 19 Population who migrated within previous five years by previous place of residence, age group and sex (Contd.)

สถานที่อยู่ก่อนย้าย และเพศ	รวม Total	กลุ่มอายุ Age group											Previous place of residence and sex
		0 - 4	5 - 9	10 - 14	15 - 19	20 - 24	25 - 29	30 - 39	40 - 49	50 - 59	60 - 69	70 ขึ้นไป and over	
พิษณุโลก	118	11	15	5	7	6	8	20	31	14	2	-	Phitsanulok
เพชรบูรณ์	92	3	3	3	8	14	11	20	12	11	7	1	Phetchabun
แพร่	25	-	-	1	-	5	4	3	8	3	-	-	Phrae
แม่ฮ่องสอน	7	-	-	-	-	-	4	3	-	-	-	-	Mae Hong Son
ลำปาง	39	1	4	2	3	3	6	7	7	8	-	-	Lampang
ลำพูน	7	-	-	-	-	3	1	1	1	-	-	-	Lamphun
สุโขทัย	47	1	3	3	4	7	6	3	10	6	5	-	Sukhothai
อุดรดิตถ์	34	2	1	2	1	2	5	12	7	-	3	-	Uttaradit
อุทัยธานี	145	4	6	8	8	18	25	37	16	10	6	7	Uthai Thani
กาฬสินธุ์	43	4	3	3	5	4	4	11	1	6	2	-	Kalasin
ขอนแก่น	131	9	6	4	8	11	21	36	20	4	9	3	Khon kaen
ชัยภูมิ	123	7	6	4	6	20	15	38	15	12	1	-	Chaiyaphum
นครพนม	29	3	1	1	4	4	4	5	1	4	-	-	Nakhon phanom
นครราชสีมา	153	10	7	13	11	7	24	39	30	10	3	1	Nakhon Ratchasima
บุรีรัมย์	107	4	3	16	9	9	11	28	24	3	-	-	Buri Ram
มหาสารคาม	65	3	4	3	7	5	7	18	14	5	-	-	Maha Sarakham
มุกดาหาร	14	-	2	-	1	4	1	4	2	-	-	-	Mukdahan
ยโสธร	38	1	4	5	6	6	3	7	7	-	-	-	Yasothon
ร้อยเอ็ด	129	3	4	3	17	6	20	34	34	8	1	-	Roi Et
เลย	40	1	1	-	12	3	4	12	4	1	-	1	Loei
ศรีสะเกษ	61	8	1	7	7	3	11	13	8	3	-	-	Si Sa Ket
สกลนคร	52	7	-	3	3	3	8	11	10	4	3	-	Sakon Nakhon
สุรินทร์	109	7	3	8	6	14	14	34	17	7	-	-	Surin
หนองคาย	70	1	3	4	9	7	11	23	9	1	1	-	Nong Khai
อุดรธานี	105	10	-	4	6	14	9	35	22	4	1	-	Udon Thani
อุบลราชธานี	76	1	2	6	6	12	13	19	14	3	1	-	Ubon Ratchathani

ตารางที่ 19 ประชากรที่ย้ายถิ่นภายใน 5 ปี จำแนกตามสถานที่อยู่ก่อนย้าย กลุ่มอายุ และเพศ (ต่อ)

Table 19 Population who migrated within previous five years by previous place of residence, age group and sex (Contd.)

สถานที่อยู่ก่อนย้าย และเพศ	รวม Total	กลุ่มอายุ Age group											Previous place of residence and sex
		0 - 4	5 - 9	10 - 14	15 - 19	20 - 24	25 - 29	30 - 39	40 - 49	50 - 59	60 - 69	70 ขึ้นไป and over	
หนองบัวลำภู	34	-	3	-	6	-	6	12	6	3	-	-	Nong Bua Lamphu
อำนาจเจริญ	10	-	3	1	-	1	-	4	1	-	-	-	Amnat Charoen
กระบี่	10	3	2	-	-	-	3	1	1	-	-	-	Krabi
ชุมพร	26	4	4	1	-	1	3	3	3	3	1	3	Chumphon
ตรัง	14	-	1	-	-	1	1	8	3	-	-	-	Trang
นครศรีธรรมราช	46	6	3	3	3	4	11	10	6	3	-	-	Nakhon Si Thammarat
นราธิวาส	8	1	1	-	-	1	-	3	-	-	1	-	Narathiwat
ปัตตานี	12	-	-	-	3	1	5	-	1	2	-	-	Pattani
พังงา	18	1	3	-	5	3	2	1	-	1	-	2	Phangnga
พัทลุง	4	-	-	-	-	1	3	-	-	-	-	-	Phatthalung
ภูเก็ต	15	-	1	-	-	-	2	2	4	4	3	-	Phuket
ยะลา	15	1	-	2	2	4	-	3	4	-	-	-	Yala
ระนอง	3	-	-	-	-	-	-	-	1	1	-	-	Ranong
สงขลา	27	2	1	7	1	1	3	3	1	1	4	3	Songkhla
สตูล	10	1	-	-	-	1	3	-	1	1	-	1	Satun
สุราษฎร์ธานี	37	5	1	-	3	4	6	10	5	4	-	-	Surat Thani
ไม่ทราบจังหวัด	-	-	-	-	-	-	-	-	-	-	-	-	Unknown province
ย้ายมาจากต่างประเทศ	876	45	22	14	64	248	191	200	64	20	7	2	Migrated from foreign country
ทวีปเอเชีย	844	43	22	14	64	248	184	197	64	8	1	-	Asia
ทวีปอเมริกา	6	-	-	-	-	-	2	-	-	3	2	-	America
ทวีปยุโรป	23	3	-	-	-	-	5	3	-	9	4	-	Europe
ทวีปออสเตรเลีย/แปซิฟิก	2	-	-	-	-	-	-	-	-	-	-	2	Australia/Pacific
ทวีปแอฟริกา	1	-	-	-	-	-	-	-	-	-	1	-	Africa
อื่น ๆ	-	-	-	-	-	-	-	-	-	-	-	-	- Others
ไม่ทราบประเทศ	-	-	-	-	-	-	-	-	-	-	-	-	- Unknown country
ไม่ทราบ	5981	2164	460	274	365	432	349	588	527	385	228	210	Unknown

ตารางที่ 19 ประชากรที่ย้ายถิ่นภายใน 5 ปี จำแนกตามสถานที่อยู่ก่อนย้าย กลุ่มอายุ และเพศ (ต่อ)

Table 19 Population who migrated within previous five years by previous place of residence, age group and sex (Contd.)

สถานที่อยู่ก่อนย้าย และเพศ	รวม Total	กลุ่มอายุ Age group											Previous place of residence and sex
		0 - 4	5 - 9	10 - 14	15 - 19	20 - 24	25 - 29	30 - 39	40 - 49	50 - 59	60 - 69	70 ขึ้นไป and over	
หญิง	438,248	22,605	24,632	29,988	28,521	24,290	26,508	61,185	75,037	64,103	40,820	40,558	Female
ยอดรวมผู้ย้ายถิ่น	21,801	3,035	1,174	1,148	2,635	3,015	2,251	3,450	2,459	1,414	693	526	Total migrants
ส่วนร้อย	5.0	13.4	4.8	3.8	9.2	12.4	8.5	5.6	3.3	2.2	1.7	1.3	Percent
ย้ายภายในจังหวัด	6,828	500	315	346	943	1,094	728	1,184	899	460	215	145	Migrated within province
เขตการปกครอง	6,828	500	315	346	943	1,094	728	1,184	899	460	215	145	Area
จากในเขตเทศบาล	2,935	259	126	191	316	447	304	496	415	221	91	70	From municipal area
จากนอกเขตเทศบาล	3,475	240	189	153	542	585	363	613	425	205	98	62	From non-municipal area
ไม่ทราบเขต	418	-	-	2	85	62	61	75	60	34	27	13	Unknown area
อำเภอ	6,828	500	315	346	943	1,094	728	1,184	899	460	215	145	Amphoe
อำเภอเดียวกัน	4,265	411	240	262	466	530	438	771	614	285	142	107	Within amphoe
ต่างอำเภอ	2,562	88	75	84	478	565	290	413	285	175	73	38	Different amphoe
ไม่ทราบอำเภอ	-	-	-	-	-	-	-	-	-	-	-	-	Unknown amphoe
ย้ายมาจากจังหวัดอื่น	8,318	465	399	523	1,014	1,330	980	1,562	1,021	599	246	182	Migrated from other province
จากในเขตเทศบาล	3,935	256	200	262	422	570	418	742	495	333	141	96	From municipal area
จากนอกเขตเทศบาล	3,728	155	154	201	522	671	476	709	449	226	90	73	From non-municipal area
ไม่ทราบเขต	655	54	44	60	70	88	86	111	77	40	14	13	Unknown area
ย้ายมาจากจังหวัด	8,318	465	399	523	1,014	1,330	980	1,562	1,021	599	246	182	Migrated from province
กรุงเทพมหานคร	1,324	131	73	99	121	152	127	229	165	113	67	48	Bangkok Metropolis
กาญจนบุรี	830	44	39	49	116	152	126	124	106	41	22	11	Kanchanaburi
จันทบุรี	35	-	4	1	2	9	6	6	5	1	-	-	Chanthaburi
ฉะเชิงเทรา	35	-	3	-	6	8	3	9	1	1	-	3	Chachoengsao
ชลบุรี	189	14	15	11	13	27	18	40	27	19	4	1	Chon Buri
ชัยนาท	300	7	10	12	52	90	37	32	30	20	1	8	Chai Nat
ตราด	29	-	-	1	3	3	8	1	8	1	-	3	Trat
นครนายก	26	1	-	-	4	14	3	4	-	-	-	-	Nakhon Nayok

ตารางที่ 19 ประชากรที่ย้ายถิ่นภายใน 5 ปี จำแนกตามสถานที่อยู่ก่อนย้าย กลุ่มอายุ และเพศ (ต่อ)

Table 19 Population who migrated within previous five years by previous place of residence, age group and sex (Contd.)

สถานที่อยู่ก่อนย้าย และเพศ	รวม Total	กลุ่มอายุ Age group											Previous place of residence and sex
		0 - 4	5 - 9	10 - 14	15 - 19	20 - 24	25 - 29	30 - 39	40 - 49	50 - 59	60 - 69	70 ขึ้นไป and over	
นครปฐม	443	27	20	34	54	64	44	89	55	35	14	6	Nakhon Pathom
นนทบุรี	266	16	18	25	41	19	20	56	29	19	14	11	Nonthaburi
ปทุมธานี	223	11	10	16	43	41	26	28	20	17	6	5	Pathum Thani
ประจวบคีรีขันธ์	84	4	3	8	7	31	2	10	17	3	-	-	Prachuap Khiri Khan
ปราจีนบุรี	58	3	-	-	3	24	5	9	4	5	4	1	Prachin Buri
พระนครศรีอยุธยา	322	19	10	21	35	35	38	67	41	31	14	13	Phra Nakhon Si Ayutthaya
เพชรบุรี	90	1	1	7	15	20	9	15	9	11	3	-	Phetchaburi
ระยอง	58	7	6	7	6	6	5	12	8	1	-	-	Rayong
ราชบุรี	213	10	8	25	45	47	16	33	18	6	5	1	Ratchaburi
ลพบุรี	195	1	9	5	42	14	17	52	23	26	6	1	Lop Buri
สมุทรปราการ	140	11	11	8	14	20	4	28	16	17	6	6	Samut Prakarn
สมุทรสงคราม	38	-	-	8	-	17	3	4	3	3	1	-	Samut Songkhram
สมุทรสาคร	111	11	4	10	17	16	9	17	10	10	7	-	Samut Sakhon
สระแก้ว	43	-	3	1	19	1	4	7	6	-	-	2	Sa Kaeo
สระบุรี	79	3	8	4	8	13	9	22	5	5	1	-	Saraburi
สิงห์บุรี	111	3	1	9	19	39	4	14	13	4	1	5	Sing Buri
สุพรรณบุรี	-	-	-	-	-	-	-	-	-	-	-	-	Suphanburi
อ่างทอง	252	8	6	15	44	40	21	48	28	26	5	12	Ang Thong
กำแพงเพชร	112	7	4	12	12	14	16	13	16	10	6	4	Kamphaeng Phet
เชียงราย	122	3	1	6	12	21	24	28	23	2	2	1	Chiang Rai
เชียงใหม่	87	3	2	4	5	13	15	20	15	9	1	1	Chiang Mai
ตาก	39	3	3	3	3	3	9	6	7	3	-	2	Tak
นครสวรรค์	196	10	15	11	24	31	16	32	24	18	5	9	Nakhon Sawan
น่าน	22	-	-	3	-	-	4	6	6	3	1	-	Nan
พะเยา	22	1	-	1	1	4	4	3	4	3	-	-	Phayao
พิจิตร	73	3	6	3	3	5	5	24	12	7	1	4	Phichit

ตารางที่ 19 ประชากรที่ย้ายถิ่นภายใน 5 ปี จำแนกตามสถานที่อยู่ก่อนย้าย กลุ่มอายุ และเพศ (ต่อ)

Table 19 Population who migrated within previous five years by previous place of residence, age group and sex (Contd.)

สถานที่อยู่ก่อนย้าย และเพศ	รวม Total	กลุ่มอายุ Age group											Previous place of residence and sex
		0 - 4	5 - 9	10 - 14	15 - 19	20 - 24	25 - 29	30 - 39	40 - 49	50 - 59	60 - 69	70 ขึ้นไป and over	
พิษณุโลก	105	10	3	4	8	7	20	22	22	6	2	1	Phitsanulok
เพชรบูรณ์	90	7	4	1	8	16	11	28	6	6	-	1	Phetchabun
แพร่	21	-	-	2	4	4	1	5	3	1	-	-	Phrae
แม่ฮ่องสอน	9	-	1	-	-	-	4	1	2	-	-	-	Mae Hong Son
ลำปาง	42	4	1	4	3	4	4	7	5	7	3	-	Lampang
ลำพูน	10	-	-	-	-	-	-	6	3	1	-	-	Lamphun
สุโขทัย	51	5	-	3	5	7	4	10	7	7	3	-	Sukhothai
อุดรดิตถ์	35	-	3	3	1	9	1	9	4	4	2	-	Uttaradit
อุทัยธานี	146	6	7	8	25	15	30	25	14	4	10	3	Uthai Thani
กาฬสินธุ์	81	3	3	-	10	34	11	11	6	4	-	-	Kalasin
ขอนแก่น	120	10	9	13	6	23	20	16	10	10	4	-	Khon kaen
ชัยภูมิ	110	6	10	8	14	7	14	25	15	7	4	-	Chaiyaphum
นครพนม	31	1	1	3	6	4	7	7	1	1	-	-	Nakhon phanom
นครราชสีมา	152	9	11	10	11	14	19	45	20	8	4	1	Nakhon Ratchasima
บุรีรัมย์	102	3	4	4	11	14	17	23	19	7	-	1	Buri Ram
มหาสารคาม	40	-	-	1	4	4	7	9	7	6	-	1	Maha Sarakham
มุกดาหาร	12	-	-	-	1	4	3	4	-	-	-	-	Mukdahan
ยโสธร	54	4	4	2	2	4	5	20	7	2	3	-	Yasothon
ร้อยเอ็ด	108	4	4	1	18	13	12	25	27	3	1	-	Roi Et
เลย	20	-	-	1	1	1	3	9	4	1	-	-	Loei
ศรีสะเกษ	54	-	4	-	10	8	13	12	4	1	-	2	Si Sa Ket
สกลนคร	44	1	1	1	4	13	6	6	6	4	1	-	Sakon Nakhon
สุรินทร์	107	1	8	3	17	9	21	22	13	10	-	3	Surin
หนองคาย	62	1	2	8	6	3	15	15	10	-	1	-	Nong Khai
อุดรธานี	83	3	-	6	7	18	8	30	10	1	-	-	Udon Thani
อุบลราชธานี	75	7	-	3	14	14	1	19	8	4	4	1	Ubon Ratchathani

ตารางที่ 19 ประชากรที่ย้ายถิ่นภายใน 5 ปี จำแนกตามสถานที่อยู่ก่อนย้าย กลุ่มอายุ และเพศ (ต่อ)

Table 19 Population who migrated within previous five years by previous place of residence, age group and sex (Contd.)

สถานที่อยู่ก่อนย้าย และเพศ	รวม Total	กลุ่มอายุ Age group											Previous place of residence and sex
		0 - 4	5 - 9	10 - 14	15 - 19	20 - 24	25 - 29	30 - 39	40 - 49	50 - 59	60 - 69	70 ขึ้นไป and over	
หนองบัวลำภู	26	-	-	-	3	3	7	8	4	1	-	-	Nong Bua Lamphu
อำนาจเจริญ	11	1	1	3	-	-	3	3	-	-	-	-	Amnat Charoen
กระบี่	2	-	-	-	-	-	-	2	-	-	-	-	Krabi
ชุมพร	26	4	1	-	1	7	4	5	-	1	-	1	Chumphon
ตรัง	12	-	1	-	3	1	1	4	1	-	-	-	Trang
นครศรีธรรมราช	63	4	9	-	7	10	13	8	6	1	1	3	Nakhon Si Thammarat
นราธิวาส	55	3	1	2	2	12	18	9	4	3	-	-	Narathiwat
ปัตตานี	43	-	-	1	1	23	5	11	1	-	-	-	Pattani
พังงา	4	-	1	-	1	-	-	-	-	-	-	2	Phangnga
พัทลุง	6	-	-	-	-	1	-	3	-	-	1	-	Phatthalung
ภูเก็ต	27	3	-	3	1	3	4	1	3	7	1	-	Phuket
ยะลา	31	1	2	-	-	18	4	3	3	1	-	-	Yala
ระนอง	6	-	-	-	3	-	-	-	3	-	-	-	Ranong
สงขลา	35	-	3	1	1	12	3	7	3	4	1	-	Songkhla
สตูล	14	-	1	1	-	3	3	-	3	1	-	1	Satun
สุราษฎร์ธานี	30	2	1	1	5	-	4	7	7	3	-	-	Surat Thani
ไม่ทราบจังหวัด	3	-	-	-	1	-	-	-	-	-	1	-	Unknown province
ย้ายมาจากต่างประเทศ	749	29	43	13	119	157	166	164	48	6	4	-	- Migrated from foreign country
ทวีปเอเชีย	739	29	43	13	119	156	166	163	46	3	-	-	Asia
ทวีปอเมริกา	4	-	-	-	-	1	-	1	-	-	1	-	America
ทวีปยุโรป	5	-	-	-	-	-	-	-	1	1	2	-	Europe
ทวีปออสเตรเลีย/แปซิฟิก	2	-	-	-	-	-	-	-	-	2	-	-	Australia/Pacific
ทวีปแอฟริกา	-	-	-	-	-	-	-	-	-	-	-	-	Africa
อื่น ๆ	-	-	-	-	-	-	-	-	-	-	-	-	- Others
ไม่ทราบประเทศ	-	-	-	-	-	-	-	-	-	-	-	-	- Unknown country
ไม่ทราบ	5906	2041	418	266	560	434	377	540	491	350	229	200	Unknown

ตารางที่ 20 ประชากรที่ย้ายถิ่นภายใน 5 ปี จำแนกตามเหตุผลของการย้ายถิ่น เพศ และเขตการปกครอง

Table 20 Population who migrated within previous five years by reasons for moving, sex and area

เหตุผลของการย้ายถิ่น	ประชากร Population			ในเขตเทศบาล Municipal area			นอกเขตเทศบาล Non-municipal area			Reasons for moving
	รวม	ชาย	หญิง	รวม	ชาย	หญิง	รวม	ชาย	หญิง	
	Total	Male	Female	Total	Male	Female	Total	Male	Female	
ยอดรวม	44,936	23,135	21,801	17,854	9,367	8,487	27,082	13,768	13,314	Total
หางานทำ	4,484	2,484	2,000	1,815	991	824	2,669	1,493	1,176	To look for work
หน้าที่การงาน	3,764	2,053	1,711	1,752	899	854	2,012	1,154	857	Job assignment
เพื่อการศึกษา	3,090	1,023	2,067	2,036	560	1,476	1,054	463	591	To study
ติดตามบุคคลในครัวเรือน	5,997	2,507	3,490	1,993	765	1,229	4,004	1,743	2,261	Following persons in household
กลับภูมิลำเนา	980	454	526	237	108	129	743	346	397	To return home
ย้ายที่อยู่อาศัย	8,617	4,180	4,437	3,085	1,461	1,625	5,532	2,720	2,812	Change residence
ย้ายเข้าครัวเรือนสถาบัน	4,694	3,659	1,036	3,360	2,758	602	1,334	901	433	Change to institution household
อื่น ๆ	361	224	136	108	70	38	252	154	98	Others
ไม่ทราบ	12,948	6,550	6,398	3,467	1,757	1,710	9,482	4,794	4,688	Unknown

ตารางที่ 22 ครัวเรือนส่วนบุคคล จำแนกตามกลุ่มอายุของหัวหน้าครัวเรือน เพศ และเขตการปกครอง

Table 22 Private households by age group of households head, sex and area

กลุ่มอายุ ของหัวหน้าครัวเรือน	รวม Total	เขตการปกครอง Area		Age group of households head
		ในเขตเทศบาล Municipal area	นอกเขตเทศบาล Non-municipal area	
ยอดรวม	246,991	71,316	175,675	Total
น้อยกว่า 14 ปี	131	38	93	Less than 14
14 - 19	1,838	976	862	14 - 19
20 - 24	4,306	1,901	2,405	20 - 24
25 - 29	7,736	2,697	5,039	25 - 29
30 - 34	13,557	4,232	9,324	30 - 34
35 - 39	19,880	5,699	14,181	35 - 39
40 - 44	26,985	7,545	19,440	40 - 44
45 - 49	33,020	8,894	24,126	45 - 49
50 - 54	32,194	9,324	22,870	50 - 54
55 - 59	28,615	8,064	20,551	55 - 59
60 - 64	23,284	6,579	16,705	60 - 64
65 - 69	17,896	4,895	13,001	65 - 69
70 - 74	16,697	4,600	12,097	70 - 74
75 - 79	11,035	3,137	7,898	75 - 79
80 - 84	6,416	1,777	4,640	80 - 84
85 ขึ้นไป	3,401	957	2,444	85 and over

ตารางที่ 22 ครัวเรือนส่วนบุคคล จำแนกตามกลุ่มอายุของหัวหน้าครัวเรือน เพศ และเขตการปกครอง (ต่อ)

Table 22 Private households by age group of households head, sex and area (Contd.)

กลุ่มอายุ ของหัวหน้าครัวเรือน	รวม Total	เขตการปกครอง Area		Age group of households head
		ในเขตเทศบาล Municipal area	นอกเขตเทศบาล Non-municipal area	
หัวหน้าครัวเรือนชาย	146,716	40,466	106,250	Male head
น้อยกว่า 14 ปี	73	15	58	Less than 14
14 - 19	872	374	498	14 - 19
20 - 24	2,393	921	1,473	20 - 24
25 - 29	4,588	1,552	3,035	25 - 29
30 - 34	8,089	2,496	5,593	30 - 34
35 - 39	12,037	3,407	8,630	35 - 39
40 - 44	16,452	4,470	11,983	40 - 44
45 - 49	20,418	5,309	15,109	45 - 49
50 - 54	19,851	5,426	14,426	50 - 54
55 - 59	17,619	4,718	12,901	55 - 59
60 - 64	13,933	3,775	10,158	60 - 64
65 - 69	10,570	2,725	7,845	65 - 69
70 - 74	9,360	2,473	6,887	70 - 74
75 - 79	5,786	1,587	4,199	75 - 79
80 - 84	3,187	853	2,334	80 - 84
85 ขึ้นไป	1,487	367	1,121	85 and over

ตารางที่ 22 ครัวเรือนส่วนบุคคล จำแนกตามกลุ่มอายุของหัวหน้าครัวเรือน เพศ และเขตการปกครอง (ต่อ)

Table 22 Private households by age group of households head, sex and area (Contd.)

กลุ่มอายุ ของหัวหน้าครัวเรือน	รวม Total	เขตการปกครอง Area		Age group of households head
		ในเขตเทศบาล Municipal area	นอกเขตเทศบาล Non-municipal area	
หัวหน้าครัวเรือนหญิง	100,275	30,850	69,425	Female head
น้อยกว่า 14 ปี	58	23	35	Less than 14
14 - 19	966	602	364	14 - 19
20 - 24	1,912	981	932	20 - 24
25 - 29	3,148	1,144	2,004	25 - 29
30 - 34	5,468	1,736	3,732	30 - 34
35 - 39	7,843	2,292	5,551	35 - 39
40 - 44	10,533	3,076	7,457	40 - 44
45 - 49	12,602	3,585	9,017	45 - 49
50 - 54	12,343	3,899	8,444	50 - 54
55 - 59	10,996	3,346	7,650	55 - 59
60 - 64	9,351	2,804	6,547	60 - 64
65 - 69	7,326	2,170	5,155	65 - 69
70 - 74	7,337	2,127	5,210	70 - 74
75 - 79	5,249	1,550	3,699	75 - 79
80 - 84	3,230	924	2,306	80 - 84
85 ขึ้นไป	1,914	591	1,323	85 and over

ตารางเคหะ

สารบัญตารางสถิติ

ตารางเศษ

- ตารางที่ 1 คริวเรือนส่วนบุคคล จำแนกตามประเภทของที่อยู่อาศัย การครอบครองที่อยู่อาศัย และเขตการปกครอง
- ตารางที่ 2 คริวเรือนส่วนบุคคล จำแนกตามประเภทของที่อยู่อาศัย ลักษณะของที่อยู่อาศัย และเขตการปกครอง
- ตารางที่ 3 คริวเรือนส่วนบุคคล จำแนกตามการถือกรรมสิทธิ์ที่ดิน การครอบครองที่อยู่อาศัย และเขตการปกครอง
- ตารางที่ 4 คริวเรือนส่วนบุคคล จำแนกตามขนาดของครัวเรือน ประเภทของที่อยู่อาศัย และเขตการปกครอง
- ตารางที่ 5 คริวเรือนส่วนบุคคล จำแนกตามเชื้อเพลิงส่วนใหญ่ที่ใช้ในการประกอบอาหาร ประเภทของที่อยู่อาศัย และเขตการปกครอง
- ตารางที่ 6 คริวเรือนส่วนบุคคล จำแนกตามลักษณะการใช้ส้วม ประเภทของที่อยู่อาศัย และเขตการปกครอง
- ตารางที่ 7 คริวเรือนส่วนบุคคล จำแนกตามแหล่งที่มาของน้ำดื่ม และน้ำใช้ส่วนใหญ่ ประเภทของที่อยู่อาศัย และเขตการปกครอง
- ตารางที่ 8 คริวเรือนส่วนบุคคล จำแนกตามการเป็นเจ้าของเครื่องใช้ การมีอุปกรณ์เทคโนโลยี และเขตการปกครอง

ตารางที่ 1 ครั้วเรือนส่วนบุคคล จำแนกตามประเภทของที่อยู่อาศัย การครอบครองที่อยู่อาศัย และเขตการปกครอง

Table 1 Private households by type of living quarters, tenure of living quarters and area

ประเภทของที่อยู่อาศัย และการครอบครองที่อยู่อาศัย	รวม Total		ในเขตเทศบาล Municipal area		นอกเขตเทศบาล Non-municipal area		Type of living quarters and tenure of living quarters
	ครั้วเรือน Households	ร้อยละ Percent	ครั้วเรือน Households	ร้อยละ Percent	ครั้วเรือน Households	ร้อยละ Percent	
ประเภทของที่อยู่อาศัย	246,991	100.0	71,316	100.0	175,675	100.0	Type of living quarters
บ้านเดี่ยว	219,499	88.9	54,594	76.6	164,905	93.9	Detached house
ทาวน์เฮ้าส์/บ้านแฝด/ทาวน์โฮม	4,383	1.8	1,823	2.6	2,560	1.5	Town house/Duplex/Town Home
คอนโดมิเนียม/แมนชั่น	75	0.0	59	0.1	16	0.0	Condomenium/Mansion
แฟลต/อพาร์ทเมนท์/หอพัก	2,757	1.1	1,985	2.8	772	0.4	Flat/Apartment/Hostel
ตึกแถว/ห้องแถว/เรือนแถว	19,181	7.8	12,194	17.1	6,986	4.0	Row house/Shop house/Row room
ห้องภายในบ้าน	694	0.3	442	0.6	252	0.1	Room in house
เรือ/แพ/รถ	14	0.0	9	0.0	5	0.0	Boat/Raft/Motor vehicle
อื่น ๆ ^{1/}	388	0.2	210	0.3	178	0.1	Others ^{1/}
ไม่ทราบ	-	-	-	-	-	-	Unknown
การครอบครองที่อยู่อาศัย	246,991	100.0	71,316	100.0	175,675	100.0	Tenure of living quarters
เป็นเจ้าของมีภาระการผ่อนชำระ	11,832	4.8	3,936	5.5	7,896	4.5	Owner to pay by installment
เป็นเจ้าของไม่มีภาระการผ่อนชำระ	212,105	85.9	55,349	77.6	156,756	89.2	Owner not pay by installment
เช่าซื้อ	588	0.2	245	0.3	343	0.2	Hire purchaser
เช่า	10,640	4.3	7,070	9.9	3,570	2.0	Rent
อยู่โดยไม่เสียค่าเช่า เพราะเป็นส่วนหนึ่งของค่าจ้าง	1,035	0.4	358	0.5	678	0.4	Payment in kind for service
อยู่โดยไม่เสียค่าเช่าเพราะให้อยู่เปล่า	9,938	4.0	4,130	5.8	5,808	3.3	Rent free
อื่น ๆ	497	0.2	147	0.2	350	0.2	Others
ไม่ทราบ	355	0.1	80	0.1	275	0.2	Unknown

1/ รวมที่อยู่อาศัยในสำนักงาน

1/ Including room in office

ตารางที่ 2 คริวเรือนส่วนบุคคล จำแนกตามประเภทของที่อยู่อาศัย ลักษณะของที่อยู่อาศัย และเขตการปกครอง

Table 2 Private households by type of living quarters, construction materials of dwelling unit and area

ลักษณะของที่อยู่อาศัย และเขตการปกครอง	รวม Total		ประเภทของที่อยู่อาศัย Type of living quarters					Construction materials of dwelling unit and area
	ครัวเรือน Households	ร้อยละ Percent	บ้านเดี่ยว Detached house	ทาวน์เฮ้าส์/บ้านแฝด/ทาวน์โฮม Town house/Duplex/ Town Home	คอนโดมิเนียม/แมนชั่น Condomenium/ Mansion	แฟลต/อพาร์ทเมนท์/หอพัก Flat/Apartment/ Hostel	ตึกแถว/ห้องแถว/เรือนแถว Row house/Shop house/ Row room	
ยอดรวม ^{1/}	245,894	100.0	219,499	4,383	75	2,757	19,181	Total ^{1/}
ตึก	102,602	41.7	83,883	4,383	75	2,671	11,591	Cement or brick
ไม้	87,006	35.4	84,985	-	-	26	1,995	Wood
ครึ่งตึกครึ่งไม้	51,399	20.9	45,744	-	-	60	5,595	Wood and cement or brick
ใช้วัสดุไม่ถาวรในท้องถิ่น ^{2/}	1,395	0.6	1,395	-	-	-	-	Non-permanent materials ^{2/}
ใช้วัสดุใช้แล้ว ^{3/}	306	0.1	306	-	-	-	-	Reused materials ^{3/}
อื่น ๆ	2,565	1.0	2,565	-	-	-	-	Others
ไม่ทราบ	621	0.3	621	-	-	-	-	Unknown
ในเขตเทศบาล	70,655	100.0	54,594	1,823	59	1,985	12,194	Municipal area
ตึก	34,473	48.8	22,684	1,823	59	1,970	7,938	Cement or brick
ไม้	20,129	28.5	18,685	-	-	9	1,435	Wood
ครึ่งตึกครึ่งไม้	14,722	20.8	11,894	-	-	6	2,821	Wood and cement or brick
ใช้วัสดุไม่ถาวรในท้องถิ่น ^{2/}	158	0.2	158	-	-	-	-	Non-permanent materials ^{2/}
ใช้วัสดุใช้แล้ว ^{3/}	49	0.1	49	-	-	-	-	Reused materials ^{3/}
อื่น ๆ	1,000	1.4	1,000	-	-	-	-	Others
ไม่ทราบ	124	0.2	124	-	-	-	-	Unknown
นอกเขตเทศบาล	175,240	100.0	164,905	2,560	16	772	6,986	Non-municipal area
ตึก	68,129	38.9	61,198	2,560	16	701	3,653	Cement or brick
ไม้	66,877	38.2	66,300	-	-	17	559	Wood
ครึ่งตึกครึ่งไม้	36,677	20.9	33,850	-	-	54	2,774	Wood and cement or brick
ใช้วัสดุไม่ถาวรในท้องถิ่น ^{2/}	1,237	0.7	1,237	-	-	-	-	Non-permanent materials ^{2/}
ใช้วัสดุใช้แล้ว ^{3/}	258	0.1	258	-	-	-	-	Reused materials ^{3/}
อื่น ๆ	1,565	0.9	1,565	-	-	-	-	Others
ไม่ทราบ	497	0.3	497	-	-	-	-	Unknown

1/ ไม่รวมครัวเรือนส่วนบุคคลที่มีที่อยู่อาศัยเป็นห้องภายในบ้าน ที่อยู่อาศัยในสำนักงาน และเรือ แพ รถ

2/ เช่น ไม้ไผ่ ใบจาก ฯลฯ

3/ เช่น หีบ ลัง ฯลฯ

1/ Excluding private households which residence are room in house, room in office and boat/raft/motor vehicle

2/ e.g. Bamboo and thatch

3/ e.g. Boxes and crates

ตารางที่ 3 ครั้วเรือนส่วนบุคคล จำแนกตามการถือกรรมสิทธิ์ที่ดิน การครอบครองที่อยู่อาศัย และเขตการปกครอง

Table 3 Private households by land ownership, tenure of living quarters and area

การถือกรรมสิทธิ์ที่ดิน และเขตการปกครอง	รวม Total		การครอบครองที่อยู่อาศัย Tenure of living quarters			Land ownership and area
	ครั้วเรือน Households	ร้อยละ Percent	เป็นเจ้าของมีการชำระเงินชำระ Owner to pay by installment	เป็นเจ้าของไม่มีการชำระเงินชำระ Owner not pay by installment	เช่าซื้อ Hire purchaser	
ยอดรวม	224,525	100.0	11,832	212,105	588	Total
เป็นเจ้าของ	207,415	92.4	9,141	198,006	268	Owner
เช่าซื้อที่ดิน	3,713	1.7	1,246	2,326	141	Hire purchaser
เช่า	3,777	1.7	890	2,758	128	Rent
ไม่เสียค่าเช่าที่ดิน	7,867	3.5	441	7,401	25	Rent free
อื่น ๆ	763	0.3	52	710	1	Others
ไม่ทราบ	990	0.4	62	903	25	Unknown
ในเขตเทศบาล	59,530	100.0	3,936	55,349	245	Municipal area
เป็นเจ้าของ	53,886	90.5	2,878	50,924	84	Owner
เช่าซื้อที่ดิน	1,337	2.2	432	831	74	Hire purchaser
เช่า	2,083	3.5	468	1,549	66	Rent
ไม่เสียค่าเช่าที่ดิน	1,836	3.1	120	1,712	4	Rent free
อื่น ๆ	142	0.2	17	125	-	Others
ไม่ทราบ	246	0.4	22	208	17	Unknown
นอกเขตเทศบาล	164,995	100.0	7,896	156,756	343	Non-municipal area
เป็นเจ้าของ	153,529	93.1	6,263	147,082	184	Owner
เช่าซื้อที่ดิน	2,376	1.4	814	1,495	67	Hire purchaser
เช่า	1,694	1.0	423	1,209	62	Rent
ไม่เสียค่าเช่าที่ดิน	6,031	3.7	321	5,689	21	Rent free
อื่น ๆ	621	0.4	35	585	1	Others
ไม่ทราบ	744	0.5	40	696	8	Unknown

ตารางที่ 4 ครีวเรือนส่วนบุคคล จำแนกตามขนาดของครัวเรือน ประเภทของที่อยู่อาศัย และเขตการปกครอง

Table 4 Private households by size of household, type of living quarters and area

ขนาดของครัวเรือน และเขตการปกครอง	รวม Total		ประเภทของที่อยู่อาศัย Type of living quarters										Household size and area
	ครัวเรือน Households	ร้อยละ Percent	บ้านเดี่ยว Detached house	ทาวน์เฮ้าส์/ บ้านแฝด/ ทาวน์โฮม Town house/ Duplex/ Town Home	คอนโด- มิเนียม/ แมนชั่น Condo- menium/ Mansion	แฟลต/ อพาร์ทเมนท์/ หอพัก Flat/ Apartment/ Hostel	ตึกแถว/ ห้องแถว/ เรือนแถว Row house/ Shop house/ Row room	ห้อง ภายในบ้าน Room in house	เรือ/ แพ/รถ Boat/ Raft/ Motor vehicle	อื่น ๆ ^{1/} Others ^{1/}	ไม่ทราบ Unknown		
ยอดรวม	246,991	100	219,499	4,383	75	2,757	19,181	694	14	388	-	Total	
1 คน	41,802	16.9	33,423	1,114	44	2,026	4,721	311	6	156	-	1 person	
2 คน	55,164	22.3	48,642	1,089	13	451	4,691	185	5	87	-	2 persons	
3 คน	55,689	22.5	50,501	906	9	157	3,937	115	3	60	-	3 persons	
4 คน	45,948	18.6	41,931	709	4	95	3,131	49	-	29	-	4 persons	
5 คน	24,944	10.1	23,126	300	1	18	1,455	22	-	21	-	5 persons	
6 คน	15,272	6.2	14,268	166	3	8	804	9	-	14	-	6 persons	
7 คน	4,101	1.7	3,806	58	1	1	228	3	-	4	-	7 persons	
8 คน	1,959	0.8	1,848	17	-	-	90	-	-	4	-	8 persons	
9 คน	1,034	0.4	962	12	-	-	58	-	-	3	-	9 persons	
10 คนขึ้นไป	1,077	0.4	991	9	-	-	65	-	-	11	-	10 persons and over	
ในเขตเทศบาล	71,316	100	54,594	1,823	59	1,985	12,194	442	9	210	-	Municipal area	
1 คน	14,475	20.3	9,088	502	34	1,463	3,074	229	6	78	-	1 person	
2 คน	16,879	23.7	12,776	488	12	357	3,074	114	1	55	-	2 persons	
3 คน	15,593	21.9	12,450	367	8	93	2,570	68	1	36	-	3 persons	
4 คน	12,261	17.2	9,971	275	4	56	1,919	19	-	17	-	4 persons	
5 คน	6,316	8.9	5,317	106	-	10	863	9	-	10	-	5 persons	
6 คน	3,777	5.3	3,257	55	1	4	451	3	-	6	-	6 persons	
7 คน	1,017	1.4	863	18	-	1	132	-	-	3	-	7 persons	
8 คน	476	0.7	420	5	-	-	49	-	-	3	-	8 persons	
9 คน	241	0.3	212	3	-	-	26	-	-	1	-	9 persons	
10 คนขึ้นไป	281	0.4	240	4	-	-	36	-	-	1	-	10 persons and over	

ตารางที่ 4 ครีวเรือนส่วนบุคคล จำแนกตามขนาดของครีวเรือน ประเภทของที่อยู่อาศัย และเขตการปกครอง (ต่อ)

Table 4 Private households by size of household, type of living quarters and area (Contd.)

ขนาดของครีวเรือน และเขตการปกครอง	รวม Total		ประเภทของที่อยู่อาศัย Type of living quarters										Household size and area
	ครีวเรือน Households	ร้อยละ Percent	บ้านเดี่ยว Detached house	ทาวน์เฮ้าส์/ บ้านแฝด/ ทาวน์โฮม Town house/ Duplex/ Town Home	คอนโด- มิเนียม/ แมนชั่น Condo- menium/ Mansion	แฟลต/ อพาร์ทเมนท์/ หอพัก Flat/ Apartment/ Hostel	ตึกแถว/ ห้องแถว/ เรือนแถว Row house/ Shop house/ Row room	ห้อง ภายในบ้าน Room in house	เรือ/ แพ/รถ Boat/ Raft/ Motor vehicle	อื่น ๆ ^{1/} Others ^{1/}	ไม่ทราบ Unknown		
นอกเขตเทศบาล	175,675	100.0	164,905	2,560	16	772	6,986	252	5	178	-	Non-municipal area	
1 คน	27,327	15.6	24,335	613	9	564	1,647	81	-	78	-	1 person	
2 คน	38,286	21.8	35,866	601	1	94	1,617	71	4	32	-	2 persons	
3 คน	40,096	22.8	38,051	540	1	64	1,367	47	1	24	-	3 persons	
4 คน	33,687	19.2	31,960	434	-	39	1,212	30	-	12	-	4 persons	
5 คน	18,627	10.6	17,809	194	1	8	591	13	-	11	-	5 persons	
6 คน	11,496	6.5	11,012	111	1	4	353	7	-	8	-	6 persons	
7 คน	3,085	1.8	2,943	40	1	-	96	3	-	1	-	7 persons	
8 คน	1,483	0.8	1,428	12	-	-	42	-	-	1	-	8 persons	
9 คน	793	0.5	750	9	-	-	32	-	-	1	-	9 persons	
10 คนขึ้นไป	795	0.5	751	5	-	-	29	-	-	9	-	10 persons and over	

1/ รวมที่อยู่อาศัยในสำนักงาน

1/ Including room in office

ตารางที่ 5ครัวเรือนส่วนบุคคล จำแนกตามเชื้อเพลิงส่วนใหญ่ที่ใช้ในการประกอบอาหาร ประเภทของที่อยู่อาศัย และเขตการปกครอง

Table 5 Private households by major source of cooking fuel, type of living quarters and area

เชื้อเพลิงที่ใช้ในการประกอบอาหาร และเขตการปกครอง	รวม Total		ประเภทของที่อยู่อาศัย Type of living quarters										Cooking fuel and area
	ครัวเรือน Households	ร้อยละ Percent	บ้านเดี่ยว Detached house	ทาวน์เฮ้าส์/ บ้านแฝด/ ทาวน์โฮม Town house/ Duplex/ Town Home	คอนโด- มิเนียม/ แมนชั่น Condo- menium/ Mansion	แฟลต/ อพาร์ทเมนท์/ หอพัก Flat/ Apartment/ Hostel	ตึกแถว/ ห้องแถว/ เรือนแถว Row house/ Shop house/ Row room	ห้อง ภายในบ้าน Room in house	เรือ/ แพ/รถ Boat/ Raft/ Motor vehicle	อื่น ๆ ^{1/} Others ^{1/}	ไม่ทราบ Unknown		
ยอดรวม	246,991	100.0	219,499	4,383	75	2,757	19,181	694	14	388	-	Total	
ก๊าซ	226,192	91.6	201,547	4,186	70	1,665	17,791	623	12	298	-	Gas	
ถ่าน/ฟืน/เศษไม้	16,166	6.5	15,739	61	-	9	309	15	-	34	-	Charcoal/Wood/Scrab wood	
ไฟฟ้า	1,345	0.5	881	51	-	141	231	30	-	12	-	Electricity	
น้ำมันก๊าด/อื่น ๆ	143	0.1	133	-	-	1	6	-	-	1	-	Kerosene/Others	
ไม่มีการหุงต้ม	3,145	1.3	1,199	85	5	940	843	27	3	43	-	Not cooking	
ไม่ทราบ	-	-	-	-	-	-	-	-	-	-	-	Unknown	
ในเขตเทศบาล	71,316	100.0	54,594	1,823	59	1,985	12,194	442	9	210	-	Municipal area	
ก๊าซ	65,995	92.5	51,220	1,704	55	1,136	11,327	387	6	159	-	Gas	
ถ่าน/ฟืน/เศษไม้	2,819	4.0	2,713	22	-	3	62	4	-	15	-	Charcoal/Wood/Scrab wood	
ไฟฟ้า	483	0.7	203	35	-	69	136	28	-	12	-	Electricity	
น้ำมันก๊าด/อื่น ๆ	12	0.0	4	-	-	1	5	-	-	1	-	Kerosene/Others	
ไม่มีการหุงต้ม	2,008	2.8	453	62	4	776	663	23	3	23	-	Not cooking	
ไม่ทราบ	-	-	-	-	-	-	-	-	-	-	-	Unknown	
นอกเขตเทศบาล	175,675	100.0	164,905	2,560	16	772	6,986	252	5	178	-	Non-municipal area	
ก๊าซ	160,197	91.2	150,327	2,483	15	529	6,463	235	5	139	-	Gas	
ถ่าน/ฟืน/เศษไม้	13,347	7.6	13,025	39	-	7	247	11	-	19	-	Charcoal/Wood/Scrab wood	
ไฟฟ้า	862	0.5	678	16	-	72	95	1	-	-	-	Electricity	
น้ำมันก๊าด/อื่น ๆ	131	0.1	130	-	-	-	1	-	-	-	-	Kerosene/Others	
ไม่มีการหุงต้ม	1,138	0.6	745	23	1	164	180	4	-	20	-	Not cooking	
ไม่ทราบ	-	-	-	-	-	-	-	-	-	-	-	Unknown	

1/ รวมที่อยู่อาศัยในสำนักงาน

1/ Including room in office

ตารางที่ 6ครัวเรือนส่วนบุคคล จำแนกตามลักษณะการใช้ส้วม ประเภทของที่อยู่อาศัย และเขตการปกครอง

Table 6 Private households by toilet facility, type of living quarters and area

ลักษณะการใช้ส้วม และเขตการปกครอง	รวม Total		ประเภทของที่อยู่อาศัย Type of living quarters										Toilet facility and area
	ครัวเรือน Households	ร้อยละ Percent	บ้านเดี่ยว Detached house	ทาวน์เฮ้าส์/ บ้านแฝด/ ทาวน์โฮม Town house/ Duplex/ Town Home	คอนโด- มิเนียม/ แมนชั่น Condo- menium/ Mansion	แฟลต/ อพาร์ทเมนท์/ หอพัก Flat/ Apartment/ Hostel	ตึกแถว/ ห้องแถว/ เรือนแถว Row house/ Shop house/ Row room	ห้อง ภายในบ้าน Room in house	เรือ/ แพ/รถ Boat/ Raft/ Motor vehicle	อื่น ๆ ^{1/} Others ^{1/}	ไม่ทราบ Unknown		
ยอดรวม	246,991	100.0	219,499	4,383	75	2,757	19,181	694	14	388	-	Total	
ส้วมแบบนั่งห้อยเท้า	60,123	24.3	48,591	2,534	27	1,908	6,701	264	1	98	-	Sitting toilet	
ส้วมแบบนั่งยอง	175,926	71.2	161,737	1,444	44	837	11,274	334	10	245	-	Squat toilet	
ส้วมแบบนั่งห้อยเท้า และส้วมแบบนั่งยอง	10,887	4.4	9,134	405	4	12	1,205	96	-	31	-	Sitting and squat toilet	
ส้วมหลุม/ส้วมถัง/ ส้วมถ่ายลงแม่น้ำ ลำคลอง	54	0.0	37	-	-	-	-	-	3	14	-	Pit toilet/ Defecate into river or canal	
ไม่มีส้วม	-	-	-	-	-	-	-	-	-	-	-	No toilet	
ไม่ทราบ	-	-	-	-	-	-	-	-	-	-	-	Unknown	
ในเขตเทศบาล	71,316	100.0	54,594	1,823	59	1,985	12,194	442	9	210	-	Municipal area	
ส้วมแบบนั่งห้อยเท้า	25,521	35.8	17,199	1,063	20	1,534	5,426	217	1	60	-	Sitting toilet	
ส้วมแบบนั่งยอง	41,762	58.6	34,646	566	34	442	5,757	187	6	123	-	Squat toilet	
ส้วมแบบนั่งห้อยเท้า และส้วมแบบนั่งยอง	4,016	5.6	2,741	193	4	9	1,011	39	-	19	-	Sitting and squat toilet	
ส้วมหลุม/ส้วมถัง/ ส้วมถ่ายลงแม่น้ำ ลำคลอง	17	0.0	8	-	-	-	-	-	1	8	-	Pit toilet/ Defecate into river or canal	
ไม่มีส้วม	-	-	-	-	-	-	-	-	-	-	-	No toilet	
ไม่ทราบ	-	-	-	-	-	-	-	-	-	-	-	Unknown	
นอกเขตเทศบาล	175,675	100.0	164,905	2,560	16	772	6,986	252	5	178	-	Non-municipal area	
ส้วมแบบนั่งห้อยเท้า	34,603	19.7	31,392	1,471	7	374	1,275	47	-	38	-	Sitting toilet	
ส้วมแบบนั่งยอง	134,164	76.4	127,091	877	9	396	5,517	147	4	122	-	Squat toilet	
ส้วมแบบนั่งห้อยเท้า และส้วมแบบนั่งยอง	6,871	3.9	6,392	212	-	3	194	57	-	12	-	Sitting and squat toilet	
ส้วมหลุม/ส้วมถัง/ ส้วมถ่ายลงแม่น้ำ ลำคลอง	38	0.0	29	-	-	-	-	-	1	7	-	Pit toilet/ Defecate into river or canal	
ไม่มีส้วม	-	-	-	-	-	-	-	-	-	-	-	No toilet	
ไม่ทราบ	-	-	-	-	-	-	-	-	-	-	-	Unknown	

1/ รวมที่อยู่อาศัยในสำนักงาน

1/ Including room in office

ตารางที่ 7 ครัวเรือนส่วนบุคคล จำแนกตามแหล่งที่มาของน้ำดื่ม และน้ำใช้ส่วนใหญ่ ประเภทของที่อยู่อาศัย และเขตการปกครอง (ต่อ)

Table 7 Private households by major source of drinking water and water supply, type of living quarters and area (Contd.)

แหล่งที่มาของน้ำดื่ม น้ำใช้ และเขตการปกครอง	รวม Total		ประเภทของที่อยู่อาศัย Type of living quarters									ไม่ทราบ Unknown	Source of drinking water, water supply and area
	ครัวเรือน Households	ร้อยละ Percent	บ้านเดี่ยว Detached house	ทาวน์เฮ้าส์/ บ้านแฝด/ ทาวน์โฮม Town house/ Duplex/ Town Home	คอนโด- มิเนียม/ แมนชั่น Condo- menium/ Mansion	แฟลต/ อพาร์ทเมนท์/ หอพัก Flat/ Apartment/ Hostel	ตึกแถว/ ห้องแถว/ เรือนแถว Row house/ Shop house/ Row room	ห้อง ภายในบ้าน Room in house	เรือ/ แพ/รถ Boat/ Raft/ Motor vehicle	อื่น ๆ ^{1/} Others ^{1/}			
นอกเขตเทศบาล													Non-municipal area
น้ำดื่ม	175,675	100.0	164,905	2,560	16	772	6,986	252	5	178	-	-	Drinking water
น้ำประปา	31,080	17.7	29,788	178	-	51	1,013	22	-	28	-	-	Tap water
น้ำประปาผ่านการบำบัด (ต้ม/กรอง)	32,446	18.5	30,463	577	4	88	1,249	50	-	15	-	-	Treated tap water (boiled/filtered)
น้ำบาดาล	4,340	2.5	4,198	16	-	-	117	4	1	4	-	-	Underground water
น้ำบ่อ	274	0.2	264	-	-	-	9	-	-	-	-	-	Well water
น้ำจากแม่น้ำลำธาร/คลอง/ น้ำตก/ภูเขา	98	0.1	90	3	-	-	5	-	-	-	-	-	River, stream, canal, waterfall, mountain
น้ำฝน	83,303	47.4	80,706	312	3	28	2,139	56	1	58	-	-	Rain water
น้ำดื่มบรรจุขวด/ ตู้น้ำดื่มหยอดเหรียญ	23,927	13.6	19,230	1,471	9	605	2,416	120	3	74	-	-	Bottled water, water from vending machine
อื่น ๆ	207	0.1	165	3	-	-	39	-	-	-	-	-	Others
ไม่ทราบ	-	-	-	-	-	-	-	-	-	-	-	-	Unknown
น้ำใช้	175,675	100.0	164,905	2,560	16	772	6,986	252	5	178	-	-	Water supply
น้ำประปา	149,987	85.4	141,772	1,921	13	743	5,141	237	1	158	-	-	Tap water
น้ำประปาผ่านการบำบัด (ต้ม/กรอง)	2,372	1.3	2,283	37	-	3	47	-	-	1	-	-	Treated tap water (boiled/filtered)
น้ำบาดาล	10,330	5.9	9,258	536	1	23	492	9	4	7	-	-	Underground water
น้ำบ่อ	6,010	3.4	5,817	29	1	-	155	3	-	4	-	-	Well water
น้ำจากแม่น้ำลำธาร/คลอง/ น้ำตก/ภูเขา	3,650	2.1	3,577	13	-	3	52	1	-	4	-	-	River, stream, canal, waterfall, mountain
น้ำฝน	3,293	1.9	2,170	21	-	1	1,097	1	-	1	-	-	Rain water
อื่น ๆ	34	0.0	28	1	-	-	1	-	-	3	-	-	Others
ไม่ทราบ	-	-	-	-	-	-	-	-	-	-	-	-	Unknown

1/ รวมที่อยู่อาศัยในสำนักงาน

1/ Including room in office

ตารางที่ 8ครัวเรือนส่วนบุคคล จำแนกตามการเป็นเจ้าของเครื่องใช้ การมีอุปกรณ์เทคโนโลยี และเขตการปกครอง

Table 8 Private households by ownership of appliance, have technology and area

การเป็นเจ้าของเครื่องใช้ การมีอุปกรณ์เทคโนโลยี และเขตการปกครอง	ครัวเรือน Household				ร้อยละการเป็นเจ้าของเครื่องใช้ Percent with ownership of appliance	Ownership of appliance, have technology and area
	รวม Total	ไม่มี None	มี With appliance	ไม่ทราบ Unknown		
ยอดรวม						Total
การเป็นเจ้าของเครื่องใช้	-	-	-	-	-	Ownership of appliance
โทรทัศน์	246,991	9,279	237,711	-	96.2	Television
เครื่องเล่น วีซีดี/ดีวีดี	246,991	64,553	182,438	-	73.9	VCD/DVD player
โทรศัพท์มือถือ	246,991	26,527	220,464	-	89.3	Mobile phone
คอมพิวเตอร์	246,991	194,232	52,759	-	21.4	Computer
ตู้เย็น/ตู้แช่	246,991	21,579	225,412	-	91.3	Fridge/Cold box
ไมโครเวฟ/เตาอบ	246,991	214,631	32,360	-	13.1	Microwave
เครื่องซักผ้า	246,991	98,017	148,974	-	60.3	Washing machine
เครื่องปรับอากาศ	246,991	205,086	41,905	-	17	Air conditioner
รถยนต์ส่วนบุคคล/รถปิกอัพ/รถตู้	246,991	147,798	99,193	-	40.2	Car/Pick-up truck/Van
รถจักรยานยนต์	246,991	32,196	214,795	-	87	Motorcycle
รถแทรกเตอร์ 4 ล้อ	246,991	238,310	8,681	-	3.5	4 wheels tractor
รถไถ 2 ล้อ	246,991	197,530	49,461	-	20.0	2 wheels tractor
การมีอุปกรณ์เทคโนโลยี	-	-	-	-	-	Have technology
เคเบิลทีวี	246,991	228,935	18,055	-	7.3	Cable TV
จานดาวเทียม	246,991	129,127	117,863	-	47.7	Satellite dish
อินเทอร์เน็ต	246,991	230,052	16,939	-	6.9	Internet

ตารางที่ 8 ครั้วเรือนส่วนบุคคล จำแนกตามการเป็นเจ้าของเครื่องใช้ การมีอุปกรณ์เทคโนโลยี และเขตการปกครอง (ต่อ)

Table 8 Private households by ownership of appliance, have technology and area (Contd.)

การเป็นเจ้าของเครื่องใช้ การมีอุปกรณ์เทคโนโลยี และเขตการปกครอง	ครั้วเรือน Household				ร้อยละการเป็นเจ้าของเครื่องใช้ Percent with ownership of appliance	Ownership of appliance, have technology and area
	รวม Total	ไม่มี None	มี With appliance	ไม่ทราบ Unknown		
ในเขตเทศบาล						Municipal area
การเป็นเจ้าของเครื่องใช้	-	-	-	-	-	Ownership of appliance
โทรทัศน์	71,316	2,468	68,848	-	96.5	Television
เครื่องเล่น วีซีดี/ดีวีดี	71,316	16,806	54,510	-	76.4	VCD/DVD player
โทรศัพท์มือถือ	71,316	6,557	64,759	-	90.8	Mobile phone
คอมพิวเตอร์	71,316	51,138	20,178	-	28.3	Computer
ตู้เย็น/ตู้แช่	71,316	6,650	64,666	-	90.7	Fridge/Cold box
ไมโครเวฟ/เตาอบ	71,316	57,877	13,439	-	18.8	Microwave
เครื่องซักผ้า	71,316	27,427	43,889	-	61.5	Washing machine
เครื่องปรับอากาศ	71,316	51,533	19,783	-	27.7	Ari conditioner
รถยนต์ส่วนบุคคล/รถปิกอัพ/รถตู้	71,316	39,696	31,620	-	44.3	Car/Pick-up truck/Van
รถจักรยานยนต์	71,316	10,198	61,118	-	85.7	Motorcycle
รถแทรกเตอร์ 4 ล้อ	71,316	69,454	1,862	-	2.6	4 wheels tractor
รถไถ 2 ล้อ	71,316	62,589	8,727	-	12.2	2 wheels tractor
การมีอุปกรณ์เทคโนโลยี	-	-	-	-	-	Have technology
เคเบิลทีวี	71,316	61,813	9,502	-	13.3	Cable TV
จานดาวเทียม	71,316	37,480	33,836	-	47.4	Satellite dish
อินเทอร์เน็ต	71,316	62,574	8,742	-	12.3	Internet

ตารางที่ 8 ครั้วเรือนส่วนบุคคล จำแนกตามการเป็นเจ้าของเครื่องใช้ การมีอุปกรณ์เทคโนโลยี และเขตการปกครอง (ต่อ)

Table 8 Private households by ownership of appliance, have technology and area (Contd.)

การเป็นเจ้าของเครื่องใช้ การมีอุปกรณ์เทคโนโลยี และเขตการปกครอง	ครั้วเรือน Household				ร้อยละการเป็นเจ้าของเครื่องใช้ Percent with ownership of appliance	Ownership of appliance, have technology and area
	รวม Total	ไม่มี None	มี With appliance	ไม่ทราบ Unknown		
นอกเขตเทศบาล						Non-municipal area
การเป็นเจ้าของเครื่องใช้	-	-	-	-	-	Ownership of appliance
โทรทัศน์	175,675	6,812	168,863	-	96.1	Television
เครื่องเล่น วีซีดี/ดีวีดี	175,675	47,747	127,928	-	72.8	VCD/DVD player
โทรศัพท์มือถือ	175,675	19,970	155,706	-	88.6	Mobile phone
คอมพิวเตอร์	175,675	143,093	32,582	-	18.5	Computer
ตู้เย็น/ตู้แช่	175,675	14,929	160,746	-	91.5	Fridge/Cold box
ไมโครเวฟ/เตาอบ	175,675	156,754	18,921	-	10.8	Microwave
เครื่องซักผ้า	175,675	70,590	105,085	-	59.8	Washing machine
เครื่องปรับอากาศ	175,675	153,553	22,122	-	12.6	Ari conditioner
รถยนต์ส่วนบุคคล/รถปิกอัพ/รถตู้	175,675	108,102	67,573	-	38.5	Car/Pick-up truck/Van
รถจักรยานยนต์	175,675	21,999	153,676	-	87.5	Motorcycle
รถแทรกเตอร์ 4 ล้อ	175,675	168,856	6,819	-	3.9	4 wheels tractor
รถไถ 2 ล้อ	175,675	134,941	40,734	-	23.2	2 wheels tractor
การมีอุปกรณ์เทคโนโลยี	-	-	-	-	-	Have technology
เคเบิลทีวี	175,675	167,122	8,553	-	4.9	Cable TV
จานดาวเทียม	175,675	91,648	84,027	-	47.8	Satellite dish
อินเทอร์เน็ต	175,675	167,478	8,198	-	4.7	Internet

ภาคผนวก

วิธีการประมาณผล

การประมาณผลเพื่อนำเสนอผลระดับอำเภอ ประกอบด้วย 2 ส่วน คือ ส่วนที่ 1 : ลักษณะทางประชากร และ ส่วนที่ 2 : ลักษณะการอยู่อาศัยของครัวเรือนส่วนบุคคล

กำหนดให้	$h = 1,2,3,4,5$	แทนภาค
	$i = 1,2,3,\dots,A_h$	แทนจังหวัด
	$j = 1,2,3,\dots,B_i$	แทนอำเภอ
	$k = 1,2$	แทนเขตการปกครอง
	$l = 1,2$	แทนเพศ

ส่วนที่ 1 : ลักษณะทางประชากร

การประมาณค่ายอดรวม

1.1 สูตรการคำนวณค่าประมาณยอดรวมของลักษณะที่ต้องการศึกษา Y ของประชากรสำหรับเพศ l เขตการปกครอง k อำเภอ j จังหวัด i ภาค h คือ

$$\hat{Y}_{1hijkl} = \frac{y_{1hijkl}}{x_{1hijkl}} X_{1hijkl} = r_{1hijkl} X_{1hijkl} \quad \dots\dots\dots (1)$$

โดยที่ y_{1hijkl} คือ ค่าของลักษณะที่ต้องการศึกษา Y ของประชากรที่แจงนับได้ทั้งสิ้น สำหรับเพศ l เขตการปกครอง k อำเภอ j จังหวัด i ภาค h

x_{1hijkl} คือ จำนวนคน (ประชากร) ที่แจงนับได้ทั้งสิ้น สำหรับเพศ l เขตการปกครอง k อำเภอ j จังหวัด i ภาค h

X_{1hijkl} คือ จำนวนคน (ประชากร) ทั้งสิ้นที่ได้จากการนับจด สำหรับเพศ l เขตการปกครอง k อำเภอ j จังหวัด i ภาค h

r_{1hijkl} คือ อัตราส่วนของค่าของลักษณะที่ต้องการศึกษา Y ของประชากรที่แจงนับได้ทั้งสิ้น กับจำนวนคน (ประชากร) ที่แจงนับได้ทั้งสิ้น สำหรับเพศ l เขตการปกครอง k อำเภอ j จังหวัด i ภาค h ซึ่ง

$$r_{1hijkl} = \frac{y_{1hijkl}}{x_{1hijkl}} \quad \dots\dots\dots (2)$$

1.2 สูตรการคำนวณค่าประมาณยอดรวมของลักษณะที่ต้องการศึกษา Y ของประชากร สำหรับเขตการปกครอง k อำเภอ j จังหวัด i ภาค h คือ

$$\hat{Y}_{1hijk} = \sum_{l=1}^2 \hat{Y}_{1hijkl} \quad \dots\dots\dots (3)$$

1.3 สูตรการคำนวณค่าประมาณยอดรวมของลักษณะที่ต้องการศึกษา Y ของประชากร สำหรับเขต l อำเภอ j จังหวัด i ภาค h คือ

$$\hat{Y}_{1hijl} = \sum_{k=1}^2 \hat{Y}_{1hijkl} \quad \dots\dots\dots (4)$$

1.4 สูตรการคำนวณค่าประมาณยอดรวมของลักษณะที่ต้องการศึกษา Y ของประชากร สำหรับอำเภอ j จังหวัด i ภาค h คือ

$$\hat{Y}_{1hij} = \sum_{k=1}^2 \hat{Y}_{1hijk} = \sum_{l=1}^2 \hat{Y}_{1hijl} \quad \dots\dots\dots (5)$$

1.5 สูตรการคำนวณค่าประมาณยอดรวมของลักษณะที่ต้องการศึกษา Y ของประชากร สำหรับเขต l เขตการปกครอง k จังหวัด i ภาค h คือ

$$\hat{Y}_{1hikl} = \sum_{j=1}^{B_i} \hat{Y}_{1hijkl} \quad \dots\dots\dots (6)$$

1.6 สูตรการคำนวณค่าประมาณยอดรวมของลักษณะที่ต้องการศึกษา Y ของประชากร สำหรับเขตการปกครอง k จังหวัด i ภาค h คือ

$$\hat{Y}_{1hik} = \sum_{j=1}^{B_i} \hat{Y}_{1hijk} = \sum_{l=1}^2 \hat{Y}_{1hikl} \quad \dots\dots\dots (7)$$

1.7 สูตรการคำนวณค่าประมาณยอดรวมของลักษณะที่ต้องการศึกษา Y ของประชากร สำหรับเขต l จังหวัด i ภาค h คือ

$$\hat{Y}_{1hil} = \sum_{j=1}^{B_i} \hat{Y}_{1hijl} = \sum_{k=1}^2 \hat{Y}_{1hikl} \quad \dots\dots\dots (8)$$

1.8 สูตรการคำนวณค่าประมาณยอดรวมของลักษณะที่ต้องการศึกษา Y ของประชากร สำหรับจังหวัด i ภาค h คือ

$$\hat{Y}_{1hi} = \sum_{j=1}^{B_i} \hat{Y}_{1hij} = \sum_{k=1}^2 \hat{Y}_{1hik} = \sum_{l=1}^2 \hat{Y}_{1hil} \quad \dots\dots\dots (9)$$

1.9 สูตรการคำนวณค่าประมาณยอดรวมของลักษณะที่ต้องการศึกษา Y ของประชากร สำหรับเพศ l เขตการปกครอง k ภาค h คือ

$$\hat{Y}_{1hkl} = \sum_{i=1}^{A_h} \hat{Y}_{1hikl} \quad \dots\dots\dots (10)$$

1.10 สูตรการคำนวณค่าประมาณยอดรวมของลักษณะที่ต้องการศึกษา Y ของประชากร สำหรับเขตการปกครอง k ภาค h คือ

$$\hat{Y}_{1hk} = \sum_{i=1}^{A_h} \hat{Y}_{1hik} = \sum_{l=1}^2 \hat{Y}_{1hkl} \quad \dots\dots\dots (11)$$

1.11 สูตรการคำนวณค่าประมาณยอดรวมของลักษณะที่ต้องการศึกษา Y ของประชากร สำหรับเพศ l ภาค h คือ

$$\hat{Y}_{1hl} = \sum_{i=1}^{A_h} \hat{Y}_{1hil} = \sum_{k=1}^2 \hat{Y}_{1hkl} \quad \dots\dots\dots (12)$$

1.12 สูตรการคำนวณค่าประมาณยอดรวมของลักษณะที่ต้องการศึกษา Y ของประชากร สำหรับภาค h คือ

$$\hat{Y}_{1h} = \sum_{i=1}^{A_h} \hat{Y}_{1hi} = \sum_{k=1}^2 \hat{Y}_{1hk} = \sum_{l=1}^2 \hat{Y}_{1hl} \quad \dots\dots\dots (13)$$

1.13 สูตรการคำนวณค่าประมาณยอดรวมของลักษณะที่ต้องการศึกษา Y ของประชากร สำหรับเขตการปกครอง k ทวีราชอาณาจักร คือ

$$\hat{Y}_{1k} = \sum_{h=1}^5 \hat{Y}_{1hk} \quad \dots\dots\dots (14)$$

1.14 สูตรการคำนวณค่าประมาณยอดรวมของลักษณะที่ต้องการศึกษา Y ของประชากร สำหรับเพศ l ทวีราชอาณาจักร คือ

$$\hat{Y}_{1l} = \sum_{h=1}^2 \hat{Y}_{1hl} \quad \dots\dots\dots (15)$$

1.15 สูตรการคำนวณค่าประมาณยอดรวมของลักษณะที่ต้องการศึกษา Y ของประชากร สำหรับทวีราชอาณาจักร คือ

$$\hat{Y}_1 = \sum_{h=1}^5 \hat{Y}_{1h} = \sum_{k=1}^2 \hat{Y}_{1k} = \sum_{l=1}^2 \hat{Y}_{1l} \quad \dots\dots\dots (16)$$

ส่วนที่ 2 : ลักษณะการอยู่อาศัยของครัวเรือนส่วนบุคคล

การประมาณค่ายอดรวม

2.1 สูตรการคำนวณค่าประมาณยอดรวมของลักษณะที่ต้องการศึกษา Y ของครัวเรือนส่วนบุคคล สำหรับเขตการปกครอง k อำเภอ j จังหวัด i ภาค h คือ

$$\hat{Y}_{21hijk} = \frac{y_{21hijk}}{n_{1hijk}} N_{1hijk} = r_{21hijk} N_{1hijk} \quad \dots\dots\dots (17)$$

โดยที่ y_{21hijk} คือ ค่าของลักษณะที่ต้องการศึกษา Y ของครัวเรือนส่วนบุคคลที่แจงนับได้ทั้งสิ้น สำหรับเขตการปกครอง k อำเภอ j จังหวัด i ภาค h

n_{1hijk} คือ จำนวนครัวเรือนส่วนบุคคลที่แจงนับได้ทั้งสิ้น สำหรับเขตการปกครอง k อำเภอ j จังหวัด i ภาค h

N_{1hijk} คือ จำนวนครัวเรือนส่วนบุคคลทั้งสิ้นที่ได้จากการนับจุด สำหรับเขตการปกครอง k อำเภอ j จังหวัด i ภาค h

r_{21hijk} คือ อัตราส่วนของค่าของลักษณะที่ต้องการศึกษา Y ของครัวเรือนส่วนบุคคลที่แจงนับได้ทั้งสิ้น กับจำนวนครัวเรือนส่วนบุคคลที่แจงนับได้ทั้งสิ้น สำหรับเขตการปกครอง k อำเภอ j จังหวัด i ภาค h ซึ่ง

$$r_{21hijk} = \frac{y_{21hijk}}{n_{1hijk}} \quad \dots\dots\dots (18)$$

2.2 สูตรการคำนวณค่าประมาณยอดรวมของลักษณะที่ต้องการศึกษา Y ของครัวเรือนส่วนบุคคล สำหรับอำเภอ j จังหวัด i ภาค h คือ

$$\hat{Y}_{21hij} = \sum_{k=1}^2 \hat{Y}_{21hijk} \quad \dots\dots\dots (19)$$

2.3 สูตรการคำนวณค่าประมาณยอดรวมของลักษณะที่ต้องการศึกษา Y ของครัวเรือนส่วนบุคคล สำหรับเขตการปกครอง k จังหวัด i ภาค h คือ

$$\hat{Y}_{21hik} = \sum_{j=1}^{B_i} \hat{Y}_{21hijk} \quad \dots\dots\dots (20)$$

2.4 สูตรการคำนวณค่าประมาณยอดรวมของลักษณะที่ต้องการศึกษา Y ของครัวเรือนส่วนบุคคล สำหรับจังหวัด i ภาค h คือ

$$\hat{Y}_{21hi} = \sum_{j=1}^{B_i} \hat{Y}_{21hij} = \sum_{k=1}^2 \hat{Y}_{21hik} \quad \dots\dots\dots (21)$$

2.5 สูตรการคำนวณค่าประมาณยอดรวมของลักษณะที่ต้องการศึกษา Y ของครัวเรือนส่วนบุคคล สำหรับเขตการปกครอง k ภาค h คือ

$$\hat{Y}_{21hk} = \sum_{i=1}^{A_h} \hat{Y}_{21hik} \quad \dots\dots\dots (22)$$

2.6 สูตรการคำนวณค่าประมาณยอดรวมของลักษณะที่ต้องการศึกษา Y ของครัวเรือนส่วนบุคคล สำหรับภาค h คือ

$$\hat{Y}_{21h} = \sum_{i=1}^{A_h} \hat{Y}_{21hi} = \sum_{k=1}^2 \hat{Y}_{21hk} \quad \dots\dots\dots (23)$$

2.7 สูตรการคำนวณค่าประมาณยอดรวมของลักษณะที่ต้องการศึกษา Y ของครัวเรือนส่วนบุคคล สำหรับเขตการปกครอง k ทวีธาอาณาจักร คือ

$$\hat{Y}_{21k} = \sum_{h=1}^5 \hat{Y}_{21hk} \quad \dots\dots\dots (24)$$

2.8 สูตรการคำนวณค่าประมาณยอดรวมของลักษณะที่ต้องการศึกษา Y ของครัวเรือนส่วนบุคคล สำหรับทวีธาอาณาจักร คือ

$$\hat{Y}_{21} = \sum_{h=1}^5 \hat{Y}_{21h} = \sum_{k=1}^2 \hat{Y}_{21k} \quad \dots\dots\dots (25)$$





ลับ



สำนักงานสถิติแห่งชาติ

สปค.2

(แบบแจกฉบับ)



ลัษณะโนประชากรและเคหะ พ.ศ. 2553

ตอนที่ 1 ที่ตั้งครัวเรือน

ภาค จังหวัด อำเภอ/เขต ตำบล/แขวง

										1-7
--	--	--	--	--	--	--	--	--	--	-----

ก. บ้านเลขที่ ถนน ตรอก ซอย ตำบล หรือละแวกบ้าน (ชื่อสถานที่ถ้ามี).....

เบอร์โทรศัพท์.....

ข. ครัวเรือนนี้อยู่ ในเขตเทศบาล..... 1 นอกเขตเทศบาล..... 2



ชื่อเทศบาล.....



ชื่อ อบต.....

เขตการปกครอง

8

เทศบาล/อบต.

9-11

ค. เขตแจกฉบับ.....

เขตแจกฉบับ

12-14

ง. หมู่ที่..... ชื่อหมู่บ้าน.....

หมู่ที่

15-16

จ. ประเภทของครัวเรือน

ครัวเรือนส่วนบุคคล..... 1 ครัวเรือนกลุ่มบุคคล..... 2

(จากแบบ สปค.1 C17-C18)

ประเภทของครัวเรือน

17

ฉ. เลขลำดับที่ของครัวเรือน

ลำดับที่ของครัวเรือน

18-20

ช. ภาษาที่ใช้พูดประจำระหว่างสมาชิกในครัวเรือน

ใช้เฉพาะภาษาไทย..... 1 ใช้ภาษาไทยปนภาษาอื่น..... 2 ใช้เฉพาะภาษาอื่น..... 3

ภาษาที่ใช้พูด

21

ภาษาอื่น ๆ ที่ใช้ (ระบุ).....

ภาษาอื่น ๆ

22-23

ซ. จำนวนสมาชิกในครัวเรือน (บันทึกหลังการแจกฉบับเสร็จแล้ว).....คน

รวมจำนวนสมาชิก

24-27

แจกฉบับวันที่.....เดือน.....พ.ศ. 2553

บรรณารักษ์และลงรหัสวันที่.....เดือน.....พ.ศ. 2553

ชื่อตัว - ชื่อสกุล.....

ชื่อตัว - ชื่อสกุล.....

พนักงานแจกฉบับ

พนักงานบรรณารักษ์และลงรหัส

 0 0 0 3		ตอนที่ 2 ลักษณะทางประชากร (ต่อ)					
ภูมิภาคคน		ภูมิภาคอายุตั้งแต่ 3 ปีขึ้นไป					
สัญชาติ ".....(ชื่อ)..... มีสัญชาติอะไร"	การมีชื่อ ในทะเบียนบ้าน ".....(ชื่อ)..... มีชื่อในทะเบียนบ้านนี้ หรือไม่"	การศึกษา (นับถึงวันที่ 1 ก.ค. 2553)					
		ระดับ ไม่เรียน/ไม่เคยเรียน/ไม่เคยจบชั้นใด..... 0 เรียน/จบในระดับ - ก่อนประถมศึกษา..... 1 - ประถมศึกษา..... 2 - มัธยมศึกษาตอนต้น..... 3 - มัธยมศึกษาตอนปลาย..... 4 - ปวช./ปกศ.ต้น..... 5 - ประกาศนียบัตรสูงกว่ามัธยมศึกษาตอนปลาย..... 6 - อนุปริญญา..... 7 - ปวส./ปวท./ปกศ.สูง..... 8 - ปริญญาตรี..... 9 - ประกาศนียบัตรสูงกว่าปริญญาตรี..... 10 - ปริญญาโท..... 11 - ประกาศนียบัตรสูงกว่าปริญญาโท..... 12 - ปริญญาเอก..... 13 - ประกาศนียบัตรสูงกว่าปริญญาเอก/ แพทย์เฉพาะทาง..... 14 - การศึกษาออกโรงเรียน (กศน.)..... 15 - การศึกษาโรงเรียนนานาชาติ..... 16	บัณฑิต บัณฑิต บัณฑิต บัณฑิต	ระดับ - พุทธศึกษา พระปริยัติธรรม - แผนกธรรม (นักธรรมตรี-โท-เอก)..... 17 - แผนกบาลี (บาลีประโยค, เปรียญธรรมประโยค)... 18 - ปอเนาะ..... 19 - การศึกษาอื่น ๆ (หลักสูตรวิชาชีพระยะสั้น...)..... 20	บัณฑิต บัณฑิต บัณฑิต บัณฑิต	ภูมิภาคเฉพาะ ผู้ที่กำลังเรียนใน F11	
- ถ้ามีสัญชาติ ให้บันทึก "สัญชาติ" เช่น สัญชาติ ไทย รหัส 7 6 4 สัญชาติ จีน รหัส 1 5 6 สัญชาติ พม่า รหัส 1 0 4 - ถ้าไม่มีสัญชาติ ให้บันทึก ไม่มีสัญชาติ รหัส 9 9 8 (พนักงานแรงงาน เป็นผู้บันทึกรหัส)	บันทึกการรหัส มีอยู่ที่บ้านนี้..... 1 มีอยู่ที่อื่น - จังหวัดนี้..... 2 - จังหวัดอื่น..... 3 ไม่มีในประเทศไทย แต่มีในประเทศอื่น..... 4 ไม่มีที่ได้เลย..... 5	วิถีบันทึก ชั้นที่กำลังเรียน (F11) และ ชั้นสูงสุดที่เรียนจบ (F12)		ถ้าเรียน • ในประเทศไทย ให้บันทึก ชื่อจังหวัดที่เรียน • ต่างประเทศ ให้บันทึก รหัส "78" (พนักงานแรงงาน เป็นผู้บันทึกรหัส)			
F9	F10	ชั้นที่กำลังเรียน ".....(ชื่อ).....กำลังเรียนหรือไม่" ระดับ ชั้นปี/เกรด/ระดับที่เรียน กศน.		ชั้นสูงสุดที่เรียนจบ ".....(ชื่อ).....จบการศึกษาสูงสุดชั้นใด" ระดับ ชั้นปี/เกรด/ระดับที่เรียน กศน.		F12	F13
<input type="text"/>	<input type="checkbox"/>	<input type="text"/>	<input type="text"/>	<input type="text"/>	<input type="text"/>	<input type="text"/>	<input type="text"/>
<input type="text"/>	<input type="checkbox"/>	<input type="text"/>	<input type="text"/>	<input type="text"/>	<input type="text"/>	<input type="text"/>	<input type="text"/>
<input type="text"/>	<input type="checkbox"/>	<input type="text"/>	<input type="text"/>	<input type="text"/>	<input type="text"/>	<input type="text"/>	<input type="text"/>
<input type="text"/>	<input type="checkbox"/>	<input type="text"/>	<input type="text"/>	<input type="text"/>	<input type="text"/>	<input type="text"/>	<input type="text"/>
<input type="text"/>	<input type="checkbox"/>	<input type="text"/>	<input type="text"/>	<input type="text"/>	<input type="text"/>	<input type="text"/>	<input type="text"/>
<input type="text"/>	<input type="checkbox"/>	<input type="text"/>	<input type="text"/>	<input type="text"/>	<input type="text"/>	<input type="text"/>	<input type="text"/>
<input type="text"/>	<input type="checkbox"/>	<input type="text"/>	<input type="text"/>	<input type="text"/>	<input type="text"/>	<input type="text"/>	<input type="text"/>
<input type="text"/>	<input type="checkbox"/>	<input type="text"/>	<input type="text"/>	<input type="text"/>	<input type="text"/>	<input type="text"/>	<input type="text"/>
43	46	47	49	51	53	55	

<input type="text"/>	<input type="checkbox"/>	<input type="text"/>	<input type="text"/>	<input type="text"/>	<input type="text"/>	<input type="text"/>	<input type="text"/>
<input type="text"/>	<input type="checkbox"/>	<input type="text"/>	<input type="text"/>	<input type="text"/>	<input type="text"/>	<input type="text"/>	<input type="text"/>
<input type="text"/>	<input type="checkbox"/>	<input type="text"/>	<input type="text"/>	<input type="text"/>	<input type="text"/>	<input type="text"/>	<input type="text"/>
<input type="text"/>	<input type="checkbox"/>	<input type="text"/>	<input type="text"/>	<input type="text"/>	<input type="text"/>	<input type="text"/>	<input type="text"/>
<input type="text"/>	<input type="checkbox"/>	<input type="text"/>	<input type="text"/>	<input type="text"/>	<input type="text"/>	<input type="text"/>	<input type="text"/>
<input type="text"/>	<input type="checkbox"/>	<input type="text"/>	<input type="text"/>	<input type="text"/>	<input type="text"/>	<input type="text"/>	<input type="text"/>
<input type="text"/>	<input type="checkbox"/>	<input type="text"/>	<input type="text"/>	<input type="text"/>	<input type="text"/>	<input type="text"/>	<input type="text"/>
<input type="text"/>	<input type="checkbox"/>	<input type="text"/>	<input type="text"/>	<input type="text"/>	<input type="text"/>	<input type="text"/>	<input type="text"/>
43	46	47	49	51	53	55	

0 0 0 4		ตอนที่ 2 ลักษณะทางประชากร (ต่อ)					
ถามอายุตั้งแต่ 10 ปีขึ้นไป		ถามอายุตั้งแต่ 13 ปีขึ้นไป					
การอ่านออกและเขียนได้		ถามเฉพาะเพศหญิง			สถานภาพสมรส		
".....(ชื่อ)..... อ่านออกและเขียนหนังสือภาษาไทย และภาษาอื่นได้หรือไม่"		".....(ชื่อ)..... มีบุตรที่ให้กำเนิดเอง และมีชีวิตอยู่ขณะคลอด หรือไม่"			".....(ชื่อ)..... เป็นโสด สมรส หม้าย หย่า หรือแยกกันอยู่"		
ภาษาไทย	ภาษาอื่น	บันทึกรหัส	บุตรที่มีชีวิตอยู่	บุตรที่เสียชีวิตแล้ว	บันทึกรหัส		
บันทึกรหัส ได้..... 1 ไม่ได้..... 0	- ได้ ให้ระบุภาษา • ถ้าได้มากกว่า 1 ภาษา ให้ระบุ ภาษาที่อ่านออก และเขียนได้มากที่สุด - ไม่ได้ ให้บันทึก รหัส "0" ขีดขวา (พนักงานแรงงาน เป็นผู้บันทึก รหัส)	มี..... 1 (ตามต่อไป) ไม่มี..... 0 (เข้าไปถาม F18)			โสด..... 1 สมรส/อยู่กินฉันท์สามีภรรยา..... 2 หม้าย..... 3 หย่า..... 4 แยกกันอยู่..... 5 เคยสมรส แต่ไม่ทราบสถานภาพ..... 6		
		← ถ้าไม่มี ให้บันทึก "0" ขีดขวา →					
		อยู่ในครัวเรือนนี้		อยู่ที่อื่น			
F14		F15		F16		F17	
F18		F16		F17		F18	

□	□ □	□	□ □	□ □	□ □	□
□	□ □	□	□ □	□ □	□ □	□
□	□ □	□	□ □	□ □	□ □	□
□	□ □	□	□ □	□ □	□ □	□
□	□ □	□	□ □	□ □	□ □	□
□	□ □	□	□ □	□ □	□ □	□
□	□ □	□	□ □	□ □	□ □	□
57	58	60	61	63	65	67

0 0 0 5		ตอนที่ 2 ลักษณะทางประชากร (ต่อ)					
ถามอายุตั้งแต่ 15 ปีขึ้นไป				ถามทุกคน			
อาชีพหลักในรอบปีที่แล้ว (1 ก.ค. 2552 - 30 มิ.ย. 2553)		ถามเฉพาะผู้บันทึกอาชีพใน F19			สถานที่เกิด		
"ในรอบปีที่แล้ว.....(ชื่อ).....ทำงานหรือไม่" - ถ้าไม่ทำงาน ให้บันทึก "ไม่ทำ" (ข้ามไปถาม F23) - ถ้าทำงาน ให้บันทึก "หน้าที่ที่รับผิดชอบ..... และ ตำแหน่ง (ถ้ามี)....." (ถ้าทำงานหลายอย่าง ให้บันทึก งานที่ใช้เวลาทำมากที่สุด) เช่น ควบคุมระบบคลังสินค้า (ผู้จัดการ) บรรจุก๊าซไฟลวงลง เจ้าของกิจการร้านตัดเย็บเสื้อผ้า/ช่างตัดเย็บเสื้อผ้า ครูสอนระดับประถมศึกษา สัตวแพทย์ ขับรถแท็กซี่/ขับรถตามบ้าน ลงรายการบัญชี วิศวกรไฟฟ้า ทำนข้าวเพื่อขาย รับจ้างล้างจาน ขายข้าวแกง (บันทึกรหัสในสำนักงาน)		ประเภทกิจการ/ลักษณะกิจกรรม ของสถานที่ทำงาน "สถานที่ทำงานที่.....(ชื่อ).....ทำอยู่ เป็นกิจการอะไร" บันทึก ประเภทกิจการ/ลักษณะกิจกรรม อย่างละเอียด เช่น โรงงานผลิตน้ำอัดลม โรงงานผลิตสายไฟ ร้านตัดเย็บเสื้อผ้า โรงเรียนระดับมัธยมศึกษา โรงพยาบาลสัตว์ การขับรถแท็กซี่/บริการขับรถส่วนตัว บริษัทรับทำบัญชี/ร้านขายปลีกอุปกรณ์ก่อสร้าง การไฟฟ้าฝ่ายผลิต การปลูกข้าว ร้านขายก๋วยเตี๋ยว รถเข็นขายข้าวแกง	สถานภาพ การทำงาน ".....(ชื่อ)..... ทำงานในฐานะอะไร" บันทึก นายจ้าง..... 1 ผู้ประกอบธุรกิจส่วนตัว โดยไม่มีลูกจ้าง..... 2 ผู้ช่วยธุรกิจในครัวเรือน โดยไม่ได้รับค่าจ้าง... 3 ลูกจ้างรัฐบาล..... 4 ลูกจ้างรัฐวิสาหกิจ..... 5 ลูกจ้างเอกชน..... 6 สมาชิกของ การรวมกลุ่ม..... 7	"ปัจจุบัน สถานที่ทำงานของ(ชื่อ).....อยู่ที่ไหน" บันทึก ถ้าทำงาน • ในประเทศไทย ให้บันทึก ชื่อจังหวัดที่ทำงาน • ต่างประเทศ ให้บันทึก รหัส "78" - ถ้าปัจจุบันไม่ทำงาน ให้บันทึก รหัส "98" (พนักงานแฉงนับ เป็นผู้บันทึก)	ถ้าเกิด • ในประเทศไทย ให้บันทึก ชื่อจังหวัดที่เกิด • ต่างประเทศ ให้บันทึก ชื่อประเทศที่เกิด (พนักงานแฉงนับเป็นผู้บันทึก)	จังหวัด	ประเทศ
F19		F20	F21	F22	F23		
[][][][][]		[][][][][]	[]	[][][]	[][][]	[][][][]	
[][][][][]		[][][][][]	[]	[][][]	[][][]	[][][][]	
[][][][][]		[][][][][]	[]	[][][]	[][][]	[][][][]	
[][][][][]		[][][][][]	[]	[][][]	[][][]	[][][][]	
[][][][][]		[][][][][]	[]	[][][]	[][][]	[][][][]	
[][][][][]		[][][][][]	[]	[][][]	[][][]	[][][][]	
[][][][][]		[][][][][]	[]	[][][]	[][][]	[][][][]	
[][][][][]		[][][][][]	[]	[][][]	[][][]	[][][][]	

68

72

76

77

79

81



ตอนที่ 2 ลักษณะทางประชากร (ต่อ)

ถามทุกคน											
ระยะเวลา การอยู่อาศัย ในเทศบาล/อบต.นี้ ".....(ชื่อ)..... อยู่ในเทศบาล/อบต.นี้ ติดต่อกันมากี่ปีแล้ว"	ลักษณะการย้ายถิ่น				ความพิการ ที่เห็นเด่นชัด ".....(ชื่อ)..... มีลักษณะความพิการ ดังต่อไปนี้หรือไม่"	ผู้ให้ข้อมูล					
	ถามเฉพาะผู้ที่บันทึกรหัส "0 - 5" ใน F24			ถามเฉพาะ ผู้ย้ายถิ่น ภายใน ประเทศไทย				เหตุผล ในการย้ายถิ่น	บันทึกรหัส		
	สถานที่อยู่สุดท้ายก่อนย้ายมาอยู่เทศบาล/อบต.นี้ ".....(ชื่อ).....อยู่ที่ไหนก่อนย้ายมาอยู่เทศบาล/อบต.นี้" (ตอบได้เพียง 1 คำตอบ)										
	ถ้าย้าย ภายในจังหวัด	ถ้าย้าย มาจากจังหวัดอื่น	ถ้าย้าย มาจากต่างประเทศ								".....(ชื่อ)..... ย้ายมาจาก เทศบาล/อบต."
บันทึกรหัส	- ภายในอำเภอเดิม	ให้บันทึก ชื่อจังหวัด	ให้บันทึก ชื่อประเทศ	บันทึกรหัส	บันทึกรหัส	- ไม่มี..... 0	เจ้าตัวตนเอง..... 1				
ไม่ถึง 1 ปี..... 0	ให้บันทึก ชื่ออำเภอเดิม		(ข้ามไปถาม F27)	เทศบาล..... 1	ทางนทก..... 1	มี	คนอื่นตอบ				
1 ปี..... 1				อบต. 2	หน้าที่การงาน..... 2	- ตามอดทั้ง 2 ข้าง..... 1	- คนในครัวเรือน..... 2				
2 ปี..... 2	- ย้ายต่างอำเภอ				เพื่อการศึกษา..... 3	- ขน/ขาขาด ตั้งแต่ข้อมือ/ ข้อเท้าขึ้นมาอย่างน้อย	- คนนอกครัวเรือน... 3				
3 ปี..... 3	ให้บันทึก ชื่ออำเภอสุดท้าย ก่อนย้ายมา				ติดตามบุคคล ในครัวเรือน..... 4	1 ข้าง/อัมพาต..... 3					
4 ปี..... 4					กลับภูมิลำเนา..... 5	- มีอาการทางจิต/ไวอาวาย/ ย้ายที่อยู่อาศัย..... 6					
ไม่ทราบเวลา แต่น้อยกว่า 5 ปี..... 5					ย้ายเข้าครัวเรือน สถาบัน..... 7	- ออทิสติก..... 5					
อยู่ตั้งแต่ 5 ปีขึ้นไป หรืออยู่ที่นั่นตั้งแต่เกิด... 6					อื่น ๆ..... 8	- พัฒนาการทางสมองช้า/ ปัญญาอ่อน..... 6					
(ถ้าบันทึกรหัส 6 ข้ามไปถาม F28)						- พิการมากกว่า 1 ลักษณะ จากรหัส 1 - 6..... 7					
F24	F25			F26	F27	F28	F29				

<input type="checkbox"/>	<input type="checkbox"/>	<input type="checkbox"/>	<input type="checkbox"/>	<input type="checkbox"/>	<input type="checkbox"/>	<input type="checkbox"/>	<input type="checkbox"/>
<input type="checkbox"/>	<input type="checkbox"/>	<input type="checkbox"/>	<input type="checkbox"/>	<input type="checkbox"/>	<input type="checkbox"/>	<input type="checkbox"/>	<input type="checkbox"/>
<input type="checkbox"/>	<input type="checkbox"/>	<input type="checkbox"/>	<input type="checkbox"/>	<input type="checkbox"/>	<input type="checkbox"/>	<input type="checkbox"/>	<input type="checkbox"/>
<input type="checkbox"/>	<input type="checkbox"/>	<input type="checkbox"/>	<input type="checkbox"/>	<input type="checkbox"/>	<input type="checkbox"/>	<input type="checkbox"/>	<input type="checkbox"/>
<input type="checkbox"/>	<input type="checkbox"/>	<input type="checkbox"/>	<input type="checkbox"/>	<input type="checkbox"/>	<input type="checkbox"/>	<input type="checkbox"/>	<input type="checkbox"/>
<input type="checkbox"/>	<input type="checkbox"/>	<input type="checkbox"/>	<input type="checkbox"/>	<input type="checkbox"/>	<input type="checkbox"/>	<input type="checkbox"/>	<input type="checkbox"/>
<input type="checkbox"/>	<input type="checkbox"/>	<input type="checkbox"/>	<input type="checkbox"/>	<input type="checkbox"/>	<input type="checkbox"/>	<input type="checkbox"/>	<input type="checkbox"/>
84	85	87	89	92	93	94	95



0 0 0 7

ตอนที่ 3 ลักษณะการอยู่อาศัยของครัวเรือนส่วนบุคคล

ให้บันทึกรหัสลงใน

H1. "ประเภทที่อยู่อาศัยของครัวเรือนนี้"

(ถ้ามีหลายประเภท ให้บันทึกตามที่หัวหน้าครัวเรือนอยู่)

บ้านเดี่ยว.....	1	<input type="text"/>	H1
ทาวน์เฮ้าส์/บ้านแฝด/ทาวน์โฮม.....	2	96	
คอนโดมิเนียม/แมนชั่น.....	3		
แฟลต/อพาร์ทเมนท์/หอพัก.....	4		
ตึกแถว/ห้องแถว/เรือนแถว.....	5		
ห้องภายในบ้าน.....	6	} (ข้ามไปข้อ H3)	
ห้องภายในสำนักงาน.....	7		
เรือ/แพ/รถ.....	8		
อื่น ๆ (ระบุ).....	0		

H2. "ลักษณะของที่อยู่อาศัย" (ถามเฉพาะ H1 บันทึกที่รหัส 1-5)

ตึก.....	1	<input type="text"/>	H2
ไม้.....	2	97	
ครึ่งตึกครึ่งไม้.....	3		
ใช้วัสดุไม่ถาวรในท้องถิ่น เช่น ไม้ไผ่ ไบจาก.....	4		
ใช้วัสดุใช้แล้ว/วัสดุเหลือใช้ เช่น ทับ ลัง.....	5		
อื่น ๆ (ระบุ).....	6		

H3. "ลักษณะการครอบครอง ที่อยู่อาศัย ของคนในครัวเรือน" (ไม่รวมที่ดิน)

เป็นเจ้าของ			
- มี ภาระการผ่อนชำระ.....	1	<input type="text"/>	H3
- ไม่มี ภาระการผ่อนชำระ.....	2	98	
เช่าซื้อ.....	3		
เช่า.....	4	} (ข้ามไปข้อ H5)	
อยู่โดยไม่เสียค่าเช่าเพราะ			
- เป็นส่วนหนึ่งของค่าจ้าง.....	5		
- ให้อยู่เปล่า.....	6		
อื่น ๆ (ระบุ).....	7		

H4. "ลักษณะการครอบครอง ที่ดิน ที่เป็นที่ตั้งของที่อยู่อาศัย"

(ถามเฉพาะ H3 บันทึกที่รหัส 1 - 3)

เป็นเจ้าของ.....	1	<input type="text"/>	H4
เช่าซื้อที่ดิน.....	2	99	
เช่า.....	3		
ไม่เสียค่าเช่าที่ดิน.....	4		
อื่น ๆ (ระบุ).....	5		

H5. "ครัวเรือนนี้มีห้องนอนและห้องอื่น ๆ ที่ใช้นอนกี่ห้อง" (บันทึก "จำนวน" ซิดขวา)

(ถ้า ไม่มี บันทึก "0" ซิดขวา)

ห้องนอน.....	<input type="text"/>	<input type="text"/>	H5A
	100		
ห้องอื่น ๆ ที่ใช้นอน.....	<input type="text"/>	<input type="text"/>	H5B
	102		

H6. "ครัวเรือนนี้ส่วนใหญ่ใช้แสงสว่างชนิดใด"

ไฟฟ้า		<input type="text"/>	H6
- การไฟฟ้า.....	1	104	
- พลังงานแสงอาทิตย์ (โซลาเซลล์).....	2		
- บั๊นเอง.....	3		
อื่น ๆ (ระบุ).....	4		

H7. "ครัวเรือนนี้ส่วนใหญ่ใช้เชื้อเพลิงชนิดใดประกอบอาหาร"

ก๊าซ.....	1	<input type="text"/>	H7
ถ่าน/ฟืน/เศษไม้.....	2	105	
ไฟฟ้า.....	3		
น้ำมันก๊าด/อื่น ๆ (ระบุ).....	4		
ไม่มีการหุงต้ม.....	5		

H8. "ครัวเรือนนี้ส่วนใหญ่ใช้ส้วมประเภทใด"

ส้วมแบบนั่งห้อยเท้า.....	1	<input type="text"/>	H8
ส้วมแบบนั่งยอง.....	2	106	
ส้วมแบบนั่งห้อยเท้า และส้วมแบบนั่งยอง.....	3		
ส้วมหลุม/ส้วมถัง/ส้วมถ้ำยลงแม่น้ำ ลำคลอง.....	4		
ไม่มีส้วม.....	5		

H9. "ครัวเรือนนี้ส่วนใหญ่ใช้ น้ำดื่ม และน้ำใช้ จากแหล่งใด"

(บันทึกที่รหัสประเภท น้ำดื่ม ใน H9A และ
รหัสประเภท น้ำใช้ ใน H9B)

น้ำประปา.....	1	น้ำดื่ม	
น้ำประปาผ่านการบำบัด (ต้ม/กรอง).....	2	<input type="text"/>	H9A
น้ำบาดาล.....	3	107	
น้ำบ่อ.....	4	น้ำใช้	
น้ำจากแม่น้ำ/ลำธาร/คลอง/น้ำตก/ภูเขา.....	5	<input type="text"/>	H9B
น้ำฝน.....	6	108	
น้ำดื่มบรรจุขวด/ตู้ น้ำดื่มหยอดเหรียญ.....	7		
อื่น ๆ (ระบุ).....	8		

ตอนที่ 3 ลักษณะการอยู่อาศัยของครัวเรือนส่วนบุคคล (ต่อ)

 ให้บันทึกรหัสลงใน
HIO. "ณ วันที่ 1 ก.ค. 2553 ครัวเรือนเป็นเจ้าของเครื่องใช้เหล่านี้หรือไม่"

ถ้า "เป็นเจ้าของ" บันทึกรหัส "1"

"ไม่เป็นเจ้าของ" บันทึกรหัส "0"

โทรทัศน์.....	<input type="checkbox"/>	HIOA	เครื่องซักผ้า.....	<input type="checkbox"/>	HIOG
เครื่องเล่น VCD/DVD.....	<input type="checkbox"/>	HIOB	เครื่องปรับอากาศ.....	<input type="checkbox"/>	HIOH
โทรศัพท์มือถือ.....	<input type="checkbox"/>	HIOC	รถยนต์ส่วนบุคคล/รถจักรยานยนต์.....	<input type="checkbox"/>	HIOI
คอมพิวเตอร์.....	<input type="checkbox"/>	HIOD	รถจักรยานยนต์.....	<input type="checkbox"/>	HIOJ
ตู้เย็น/ตู้แช่.....	<input type="checkbox"/>	HIOE	รถแทรกเตอร์ 4 ล้อ.....	<input type="checkbox"/>	HIOK
ไมโครเวฟ/เตาอบ.....	<input type="checkbox"/>	HIOF	รถไถ 2 ล้อ (รถไถเดินตาม).....	<input type="checkbox"/>	HIOL

109 - 114

115 - 120

HIH. "ณ วันที่ 1 ก.ค. 2553 ในครัวเรือนมีอุปกรณ์/การใช้เทคโนโลยี เหล่านี้หรือไม่"

ถ้า "มี" บันทึกรหัส "1"

"ไม่มี" บันทึกรหัส "0"

เคเบิลทีวี.....	<input type="checkbox"/>	HIHA
	121	
จานดาวเทียม.....	<input type="checkbox"/>	HIHB
	122	
อินเทอร์เน็ต.....	<input type="checkbox"/>	HIIC
	123	

Part 2 Population questions

Ask everyone

Ordered number	Names and surname	Relationship to household head	Sex	Age	Month and year of birth		Religion
(May/may not have name in house registration)	Record military rank, title, name and surname In the following order:	"What relationship with household head is [name]?" Record code Member of private household Head..... 1 Spouse..... 2 Children (Including adopted and foster) - Unmarried..... 3 - Married..... 4 Child-in-law..... 5 Grandchildren..... 6 Parents, grandparents and other relatives..... 7 Non-relative/servants/workers... 8 Member of group of people household Workers..... 8 Monk..... 9 Others..... 0	Record code Male..... 1 Female..... 2	Record age at the last birthday before 1-July-10 If aged less than 1 year, record "0", align right	- Record code of month and year of birth e.g. If born on June, 2525 B.E. Record month "6" year (B.E.) "525" (Record the last 3 digits) - If unknown month/year of birth "Leave it blank"		"What religion is [name]?" Record code Buddhism..... 1 Islam..... 2 Christianity.... 3 Hinduism..... 4 Confucianism.. 5 Sikhism..... 6 Others..... 7 No religion..... 8
F1	F2	F3	F4	F5	Month	Year (B.E.)	F8

<input type="text"/>	<input type="text"/>	<input type="text"/>	<input type="text"/>	<input type="text"/>	<input type="text"/>	2 <input type="text"/>	<input type="text"/>
<input type="text"/>	<input type="text"/>	<input type="text"/>	<input type="text"/>	<input type="text"/>	<input type="text"/>	2 <input type="text"/>	<input type="text"/>
<input type="text"/>	<input type="text"/>	<input type="text"/>	<input type="text"/>	<input type="text"/>	<input type="text"/>	2 <input type="text"/>	<input type="text"/>
<input type="text"/>	<input type="text"/>	<input type="text"/>	<input type="text"/>	<input type="text"/>	<input type="text"/>	2 <input type="text"/>	<input type="text"/>
<input type="text"/>	<input type="text"/>	<input type="text"/>	<input type="text"/>	<input type="text"/>	<input type="text"/>	2 <input type="text"/>	<input type="text"/>
<input type="text"/>	<input type="text"/>	<input type="text"/>	<input type="text"/>	<input type="text"/>	<input type="text"/>	2 <input type="text"/>	<input type="text"/>

Ask everyone		Ask people aged 3 years or over				
Nationality	Name in household registration	Education (As of 1-July-10)				
"What nationality is [name]?" - Have nationality Record "nationality" e.g. Nationality <i>Thai</i> Code <input type="text" value="7"/> <input type="text" value="6"/> <input type="text" value="4"/> Nationality <i>Chinese</i> Code <input type="text" value="1"/> <input type="text" value="5"/> <input type="text" value="6"/> Nationality <i>Burmese</i> Code <input type="text" value="1"/> <input type="text" value="0"/> <input type="text" value="4"/> - No nationality Record <i>No nationality</i> Code <input type="text" value="9"/> <input type="text" value="9"/> <input type="text" value="8"/> (Record code by enumerator)	"Does [name] have his/her name in this household registration?" Have in this household..... 1 Have in other place - This province..... 2 - Other province..... 3 Do not have in Thailand but in other country..... 4 Not at all..... 5	Level	Record code	Level	Record code	Ask people who are currently studying in F11 "Where does [name] normally study?" If study in • Thailand Record the name of province • Overseas country Record code "78" (Record code by enumerator)
		Not study/never attained/never completed..... 0	- Buddhist education	Study/graduated in	- Dharma branch..... 17	
		- Preschool..... 1		- Islamic school..... 19		
		- Primary school..... 2		- Others (e.g. short vocational course)..... 20		
		- Lower secondary school..... 3				
		- Upper secondary school..... 4				
		- Vocational certificate..... 5				
		- Certificate, higher than upper secondary school..... 6				
		- Diploma..... 7				
		- High vocational certificate..... 8				
		- Bachelor..... 9				
		- Certificate, higher than bachelor..... 10				
		- Master..... 11				
		- Certificate, higher than master..... 12				
		- Ph.D..... 13				
		- Certificate, higher than Ph.D./medical specialist..... 14				
		- Non-formal education (Kor-Sor-Nor)..... 15				
		- International school education..... 16				
		Educational enrollment "Is [name] currently studying?"		Highest educational attainment What is the highest level of education attained by [name]?		
		Level	Year/grade/level of non-formal education	Level	Year/grade/level of non-formal education	
F9	F10	F11		F12		F13
<input type="text" value=""/>	<input type="text" value=""/>	<input type="text" value=""/>	<input type="text" value=""/>	<input type="text" value=""/>	<input type="text" value=""/>	<input type="text" value=""/>
<input type="text" value=""/>	<input type="text" value=""/>	<input type="text" value=""/>	<input type="text" value=""/>	<input type="text" value=""/>	<input type="text" value=""/>	<input type="text" value=""/>
<input type="text" value=""/>	<input type="text" value=""/>	<input type="text" value=""/>	<input type="text" value=""/>	<input type="text" value=""/>	<input type="text" value=""/>	<input type="text" value=""/>
<input type="text" value=""/>	<input type="text" value=""/>	<input type="text" value=""/>	<input type="text" value=""/>	<input type="text" value=""/>	<input type="text" value=""/>	<input type="text" value=""/>
<input type="text" value=""/>	<input type="text" value=""/>	<input type="text" value=""/>	<input type="text" value=""/>	<input type="text" value=""/>	<input type="text" value=""/>	<input type="text" value=""/>
<input type="text" value=""/>	<input type="text" value=""/>	<input type="text" value=""/>	<input type="text" value=""/>	<input type="text" value=""/>	<input type="text" value=""/>	<input type="text" value=""/>
<input type="text" value=""/>	<input type="text" value=""/>	<input type="text" value=""/>	<input type="text" value=""/>	<input type="text" value=""/>	<input type="text" value=""/>	<input type="text" value=""/>

<input type="text" value=""/>	<input type="text" value=""/>	<input type="text" value=""/>	<input type="text" value=""/>	<input type="text" value=""/>	<input type="text" value=""/>	<input type="text" value=""/>
<input type="text" value=""/>	<input type="text" value=""/>	<input type="text" value=""/>	<input type="text" value=""/>	<input type="text" value=""/>	<input type="text" value=""/>	<input type="text" value=""/>
<input type="text" value=""/>	<input type="text" value=""/>	<input type="text" value=""/>	<input type="text" value=""/>	<input type="text" value=""/>	<input type="text" value=""/>	<input type="text" value=""/>
<input type="text" value=""/>	<input type="text" value=""/>	<input type="text" value=""/>	<input type="text" value=""/>	<input type="text" value=""/>	<input type="text" value=""/>	<input type="text" value=""/>
<input type="text" value=""/>	<input type="text" value=""/>	<input type="text" value=""/>	<input type="text" value=""/>	<input type="text" value=""/>	<input type="text" value=""/>	<input type="text" value=""/>
<input type="text" value=""/>	<input type="text" value=""/>	<input type="text" value=""/>	<input type="text" value=""/>	<input type="text" value=""/>	<input type="text" value=""/>	<input type="text" value=""/>
<input type="text" value=""/>	<input type="text" value=""/>	<input type="text" value=""/>	<input type="text" value=""/>	<input type="text" value=""/>	<input type="text" value=""/>	<input type="text" value=""/>
<input type="text" value=""/>	<input type="text" value=""/>	<input type="text" value=""/>	<input type="text" value=""/>	<input type="text" value=""/>	<input type="text" value=""/>	<input type="text" value=""/>



Part 2 Population questions (continued)

Ask people aged 10 years or over		Ask people aged 13 years or over				
Literacy		Ask female only			Marital status <i>(As of 1-July-10)</i>	
"Can [name] read and write in Thai and/or other languages?"		"Does [name] have biological children?"	"How many biological children has [name] given birth to? <i>(Including still alive and deceased as of 1-July-10)</i>			
Thai	Other languages		Record code	Still alive children	Deceased children	Record code
Record code		Yes..... 1			Single..... 1	
Able..... 1	- Able, specify the language	(Continued)			Married or consensual union..... 2	
Unable..... 0	• If more than 1 language, specify the most fluent language	No..... 0			Widowed..... 3	
	- Unable	(Skip to F18)			Divorced..... 4	
	Record code "0", align right				Separated..... 5	
					Ever married but unknown current status..... 6	
			← If none, record "0", align right →			
			Living in this house	Living elsewhere		
	F14	F15	F16		F17	F18

<input type="text"/>	<input type="text"/>	<input type="text"/>	<input type="text"/>	<input type="text"/>	<input type="text"/>	<input type="text"/>
<input type="text"/>	<input type="text"/>	<input type="text"/>	<input type="text"/>	<input type="text"/>	<input type="text"/>	<input type="text"/>
<input type="text"/>	<input type="text"/>	<input type="text"/>	<input type="text"/>	<input type="text"/>	<input type="text"/>	<input type="text"/>
<input type="text"/>	<input type="text"/>	<input type="text"/>	<input type="text"/>	<input type="text"/>	<input type="text"/>	<input type="text"/>
<input type="text"/>	<input type="text"/>	<input type="text"/>	<input type="text"/>	<input type="text"/>	<input type="text"/>	<input type="text"/>
<input type="text"/>	<input type="text"/>	<input type="text"/>	<input type="text"/>	<input type="text"/>	<input type="text"/>	<input type="text"/>
57	58	60	61	63	65	67

Part 2 Population questions (continued)					
Ask people aged 15 years or over				Ask everyone	
Main occupation in the previous year (1-July-09 to 30-June-10) "During the past year, what occupation did [name] spend the most time?" - If not work, Record "Did not work" (Skip to F23) - If work, Record "responsibility..... and position (if possible)" (If more than one, Record the most time spent) e.g. Controlling warehouse system (Manager) Packing electrical wire into box Owner of tailor's shop/tailor Teacher in primary school Veterinarian Taxi driver/chauffeur Recording an account Electrical engineer Cultivating rice for sell Employed as dish cleaner Selling rice and curry (Record code at office)	Ask only those who record occupation in F19			Place of birth	
	Type of industry or activity of work place "What type of activity was [name]'s work place?" Record Type of industry/characteristics of work in details e.g. Soft drink product company Electrical wire factory Tailor's shop Secondary school Veterinary hospital Taxi service/private car driver service Dealer shop for construction equipments The Electricity Generating Authority Growing rice for sale Noodles' shop Rice and curry pushcart (Record code at office)	Work status "What was [name]'s work status?" Record code Employer..... 1 Own account worker without employee..... 2 Unpaid family worker..... 3 Government employee..... 4 State-owned enterprise employee..... 5 Private employee..... 6 Member of cooperative..... 7 (Record code by enumerator)	"At present, where is [name]'s work place?" - If the work place is in • Thailand Record province of work place • Overseas country Record code "78" - If not work Record code "98" (Record code by enumerator)	"What province/country was [name] born?" If born in • Thailand Record province of birth • Overseas country Record country of birth (Record code by enumerator)	
F19	F20	F21	F22	Province	Country

<input type="text"/>	<input type="text"/>	<input type="text"/>	<input type="text"/>	<input type="text"/>	<input type="text"/>
<input type="text"/>	<input type="text"/>	<input type="text"/>	<input type="text"/>	<input type="text"/>	<input type="text"/>
<input type="text"/>	<input type="text"/>	<input type="text"/>	<input type="text"/>	<input type="text"/>	<input type="text"/>
<input type="text"/>	<input type="text"/>	<input type="text"/>	<input type="text"/>	<input type="text"/>	<input type="text"/>
<input type="text"/>	<input type="text"/>	<input type="text"/>	<input type="text"/>	<input type="text"/>	<input type="text"/>
<input type="text"/>	<input type="text"/>	<input type="text"/>	<input type="text"/>	<input type="text"/>	<input type="text"/>
<input type="text"/>	<input type="text"/>	<input type="text"/>	<input type="text"/>	<input type="text"/>	<input type="text"/>
<input type="text"/>	<input type="text"/>	<input type="text"/>	<input type="text"/>	<input type="text"/>	<input type="text"/>



Part 2 Population questions (continued)

Ask everyone

Duration in current municipality/local administration "How many years has [name] lived continuously in this municipality/Tambon Administrative Organization?" Record code Less than 1 year..... 0 1 year..... 1 2 years..... 2 3 years..... 3 4 years..... 4 Unknown accurate time but less than 5 yrs... 5 5 years or more/ since born..... 6 <i>(If code 6, skip to F28)</i>	Details of migration				Visible disabilities "Does [name] have difficulty in the following?" Record code No..... 0 Yes - Blindness in both eyes..... 1 - Unable to talk/communicate/ understand..... 2 - Lost arm or leg above wrist or ankle at least 1 side/ paralysis..... 3 - Psychiatric disorder/noisiness/ aggression/dumbness..... 4 - Autistic..... 5 - Delay in brain development/ mental retardation..... 6 - More than 1 disability as code 1 - 6..... 7	Respondent Record code Self..... 1 Household member..... 2 Person outside household... 3		
	Ask people who answer "0 - 5" in F24						Ask people who moved within Thailand	Reason for migration "Why did [name] migrate?" Record code Seek work..... 1 Job assignment..... 2 Education..... 3 Follow family..... 4 Return home..... 5 Change residence..... 6 Move to institutional household..... 7 Others..... 8
	Previous residence "What place did [name] live in before moving to this municipality/Tambon Administrative Organization?" <i>(Only 1 answer)</i>							
	Moved within this province	Move from other province	Move from overseas country	"Did [name] move from Municipal or TAO.?"				
	Record - Within this district Record Name of district - Moved from other district Record Name of previous district	Record Name of province	Record Name of country <i>(Skip to F27)</i>	Municipality... 1 TAO. 2				
District	Province	Country						
F24	F25			F26	F27	F28	F29	

<input type="text"/>	<input type="text"/>	<input type="text"/>	<input type="text"/>	<input type="text"/>	<input type="text"/>	<input type="text"/>	<input type="text"/>
<input type="text"/>	<input type="text"/>	<input type="text"/>	<input type="text"/>	<input type="text"/>	<input type="text"/>	<input type="text"/>	<input type="text"/>
<input type="text"/>	<input type="text"/>	<input type="text"/>	<input type="text"/>	<input type="text"/>	<input type="text"/>	<input type="text"/>	<input type="text"/>
<input type="text"/>	<input type="text"/>	<input type="text"/>	<input type="text"/>	<input type="text"/>	<input type="text"/>	<input type="text"/>	<input type="text"/>
<input type="text"/>	<input type="text"/>	<input type="text"/>	<input type="text"/>	<input type="text"/>	<input type="text"/>	<input type="text"/>	<input type="text"/>
<input type="text"/>	<input type="text"/>	<input type="text"/>	<input type="text"/>	<input type="text"/>	<input type="text"/>	<input type="text"/>	<input type="text"/>
<input type="text"/>	<input type="text"/>	<input type="text"/>	<input type="text"/>	<input type="text"/>	<input type="text"/>	<input type="text"/>	<input type="text"/>
84	85	87	89	92	93	94	95

Part 3 Housing characteristics (private household only)

 Record code in
H1. "Type of dwelling"

 (If **more than 1**, record where household head lives)

Detached house.....	1	<input type="checkbox"/>	H1
Town house/twin house/town home.....	2	96	
Condominium/mansion.....	3		
Flat/apartment/hostel.....	4		
Shop house/row house/row room.....	5		
Room in house.....	6	}	(Skip to H3)
Room in office.....	7		
Vehicle (boat,raft,car).....	8		
Others (specify).....	0		

H2. "Construction materials" (Ask only if code in H1 is 1-5)

Cement or brick.....	1	<input type="checkbox"/>	H2
Wood.....	2	97	
Cement/brick and wood.....	3		
Non-permanent materials in local area, e.g. bamboo, thatch.....	4		
Reused materials, e.g. boxes, crates.....	5		
Others (specify).....	6		

H3. "Tenure of dwelling" (Excluding land)

Owned			
- With a loan.....	1	<input type="checkbox"/>	H3
- Outright.....	2	98	
Hire purchase.....	3		
Rent.....	4	}	(Skip to H5)
Living rent free			
- Employer-provided.....	5		
- Other rent free.....	6		
Others (specify).....	7		

H4. "Tenure of residential land" (Ask only if code in H3 is 1-3)

Owner.....	1	<input type="checkbox"/>	H4
Hire purchase.....	2	99	
Rent.....	3		
Rent-free.....	4		
Others (specify).....	5		

H5. "Number of rooms used for sleeping in this dwelling"

 (Record "**amount**", align right) (If **no**, record "**0**", align right)

Number of bedroom.....	<input type="text"/>	<input type="text"/>	H5A
	100		
Number of other rooms used for sleeping.....	<input type="text"/>	<input type="text"/>	H5B
	102		

H6. "Source of lighting used in this household"

Electricity		<input type="checkbox"/>	H6
- Electricity authority.....	1	104	
- Solarcell.....	2		
- Generator.....	3		
Others (specify).....	4		

H7. "Type of fuel used for cooking in this household"

Gas.....	1	<input type="checkbox"/>	H7
Charcoal/wood.....	2	105	
Electricity.....	3		
Kerosene/others (specify).....	4		
No cooking.....	5		

H8. "Type of toilet used in this household"

Sitting toilet.....	1	<input type="checkbox"/>	H8
Squat toilet.....	2	106	
Sitting and squat toilet.....	3		
Pit toilet/defecate into river or canal.....	4		
No toilet.....	5		

H9. "Main source of water for this household"

 (Record main source of **drinking water** in **H9A** and
record main source of **water for general use** in **H9B**)

Tap water.....	1	Drinking	
Purified tap water (boiled or filtered).....	2	<input type="checkbox"/>	H9A
Groundwater.....	3	107	
Well.....	4	General use	
Water from river/canal/waterfall/mountain.....	5	<input type="checkbox"/>	H9B
Rain water.....	6	108	
Bottled water/water vending machine.....	7		
Others (specify).....	8		

Part 3 Housing characteristics (private household only) (continued)

 Record code in
H10. "List of assets owned by household members as of 1-July-10"

 If it **"has been owned"**, record **"1"**
"has not been owned", record **"0"**

 Television set..... **H10A**

 Washing machine..... **H10G**

 VCD/DVD player..... **H10B**

 Air conditioner..... **H10H**

 Mobile telephone..... **H10C**

 Private car/pickup truck/van..... **H10I**

 Computer..... **H10D**

 Motorbike..... **H10J**

 Fridge/freezer..... **H10E**

 Tractor, 4 wheels..... **H10K**

 Microwave/cooking oven..... **H10F**

 Tractor, 2 wheels (*walking tractor*) **H10L**

109 - 114

115 - 120

H11. "List of devices/technologies presented in this household as of 1-July-10"

 If it **"has been presented"**, record **"1"**
"has not been presented", record **"0"**

 Cable TV..... **H11A**
121

 Satellite dish..... **H11B**
122

 Internet..... **H11C**
123

นิยามศัพท์ทางประชากร

1. **อัตราส่วนเพศ (Sex ratio)** หมายถึง อัตราส่วนของผู้ชายต่อผู้หญิงในประชากรกลุ่มหนึ่ง ปกติจะแสดงจำนวนผู้ชายต่อผู้หญิง 100 คน
2. **อัตราการเพิ่มของประชากร (Growth rate)** หมายถึง อัตราซึ่งประชากรเพิ่มขึ้น (หรือลดลง) ในปีหนึ่งอันเป็นผลจากการเพิ่มตามธรรมชาติและการย้ายถิ่นสุทธิ แสดงในรูปร้อยละของประชากรที่ใช้เป็นฐาน
3. **อัตราส่วนการเป็นภาระ (อัตราส่วนพึ่งพิงทางอายุ : Age dependency ratio)** หมายถึง อัตราส่วนของประชากรที่อยู่ในกลุ่มอายุนอกวัยแรงงานต่อประชากรในวัยแรงงาน โดยมีข้อสมมุติว่า ประชากรในกลุ่มอายุนอกวัยแรงงานที่ต้องพึ่งพิงทางเศรษฐกิจ ได้แก่ กลุ่มประชากรวัยเด็ก (อายุต่ำกว่า 15 ปี) และกลุ่มประชากรสูงอายุ (อายุ 60 หรือ 65 ปีขึ้นไป) ส่วนประชากรที่เป็นที่พึ่งพิงทางเศรษฐกิจของประชากรกลุ่มอื่น คือ ประชากรวัยแรงงาน (อายุ 15-59 หรือ 15-64 ปี) อัตราส่วนการเป็นภาระแสดงอัตราส่วนต่อประชากร 100 คน
4. **อายุมัธยฐาน (Median age)** หมายถึง อายุตรงกลางซึ่งแบ่งประชากรออกเป็นสองส่วนจำนวนเท่า ๆ กัน โดยประชากรส่วนหนึ่งมีอายุน้อยกว่า และอีกส่วนหนึ่งมีอายุมากกว่าอายุตรงกลางนี้
5. **ความหนาแน่นของประชากร (Population density)** หมายถึง ประชากรต่อหน่วยของพื้นที่ (จำนวนบุคคลต่อตารางกิโลเมตร หรือจำนวนบุคคลต่อพื้นที่ที่ใช้การได้หนึ่งตารางกิโลเมตร)
6. **อายุเฉลี่ยแรกสมรส (Average Age at first marriage)** หมายถึง อายุเฉลี่ยของประชากรเมื่อเปลี่ยนสถานภาพจากโสดเป็นสมรส อายุเฉลี่ยเมื่อแรกสมรสเป็นดัชนีที่แสดงว่าประชากรส่วนใหญ่อยู่เป็นโสดจนถึงอายุเท่าไร
7. **บุตรเกิดรอด (Children ever born : CEB)** หมายถึง จำนวนลูกทั้งหมดที่มารดาได้ให้กำเนิดตั้งแต่เริ่มเข้าสู่วัยเจริญพันธุ์จนถึงปัจจุบัน
8. **บุตรที่มีชีวิตอยู่ (Children still living : CHL)** หมายถึง บุตรเกิดรอดที่ปัจจุบันยังมีชีวิตอยู่

คณะผู้จัดทำ CD - ROM

หน่วยงานเจ้าของเรื่อง

สำนักงานสถิติจังหวัดสุพรรณบุรี
โทร. 0 3553 5421

หน่วยงานผลิตและออกแบบ

กลุ่มบูรณาการข้อมูลสถิติ
สำนักสถิติพยากรณ์
โทร. 0 2141 7494



ตารางสถิติในรูปแบบ Format Excel

ตารางประชากร

ตารางสถิติในรูป Format Excel

ตารางประชากร

- ตารางที่ 1 ประชากรจำแนกตามเพศ ครั้วเรือนจำแนกตามประเภทของครั้วเรือน อำเภอ และเขตการปกครอง
- ตารางที่ 2 ประชากรจำแนกอายุรายปี เพศ และเขตการปกครอง
- ตารางที่ 3 ประชากรจำแนกตามกลุ่มอายุ เพศ อำเภอ และเขตการปกครอง
- ตารางที่ 4 ประชากรจำแนกตามศาสนา เพศ และเขตการปกครอง
- ตารางที่ 5 ประชากรจำแนกตามสัญชาติ เพศ และเขตการปกครอง
- ตารางที่ 6 ประชากรจำแนกตามภาษาที่ใช้พูดในครั้วเรือน เพศ และเขตการปกครอง
- ตารางที่ 7 ประชากรอายุ 3 ปีขึ้นไป จำแนกตามระดับชั้นที่กำลังเรียน กลุ่มอายุ เพศ และเขตการปกครอง
- ตารางที่ 8 ประชากรอายุ 3 ปีขึ้นไป จำแนกตามระดับชั้นที่เรียนสำเร็จ กลุ่มอายุ เพศ และเขตการปกครอง
- ตารางที่ 9 ประชากรอายุ 10 ปีขึ้นไป จำแนกตามการอ่านออกเขียนได้ กลุ่มอายุ เพศ และเขตการปกครอง
- ตารางที่ 10 ประชากรอายุ 13 ปีขึ้นไป จำแนกตามสถานภาพสมรส กลุ่มอายุ เพศ และเขตการปกครอง
- ตารางที่ 11 หญิงเคยสมรสอายุ 13 ปีขึ้นไป จำแนกตามจำนวนบุตรเกิดรอด จำนวนบุตรเกิดรอดโดยเฉลี่ย กลุ่มอายุของหญิง และเขตการปกครอง
- ตารางที่ 12 หญิงเคยสมรสอายุ 13 ปีขึ้นไป จำแนกตามจำนวนบุตรที่มีชีวิตอยู่ จำนวนบุตรที่มีชีวิตอยู่โดยเฉลี่ย กลุ่มอายุของหญิง และเขตการปกครอง
- ตารางที่ 13 ประชากรจำแนกตามลักษณะความพิการ เพศ และเขตการปกครอง
- ตารางที่ 14 ประชากรอายุ 15 ปีขึ้นไปทำงานในรอบปี จำแนกตามหมวดอาชีพ กลุ่มอายุ เพศ และเขตการปกครอง
- ตารางที่ 15 ประชากรอายุ 15 ปีขึ้นไปทำงานในรอบปี จำแนกตามหมวดอุตสาหกรรม กลุ่มอายุ เพศ และเขตการปกครอง
- ตารางที่ 16 ประชากรอายุ 15 ปีขึ้นไปทำงานในรอบปี จำแนกตามสถานภาพการทำงาน กลุ่มอายุ เพศ และเขตการปกครอง
- ตารางที่ 17 ประชากรจำแนกตามสถานที่เกิด เพศ และเขตการปกครอง
- ตารางที่ 18 ประชากรจำแนกตามลักษณะการย้ายถิ่น เพศ และเขตการปกครอง
- ตารางที่ 19 ประชากรที่ย้ายถิ่นภายใน 5 ปี จำแนกตามสถานที่อยู่ก่อนย้าย กลุ่มอายุ และเพศ
- ตารางที่ 20 ประชากรที่ย้ายถิ่นภายใน 5 ปี จำแนกตามเหตุผลของการย้ายถิ่น เพศ และเขตการปกครอง
- ตารางที่ 21 ประชากรจำแนกตามการมีชื่อในทะเบียนบ้าน เพศ และเขตการปกครอง
- ตารางที่ 22 ครั้วเรือนส่วนบุคคลจำแนกตามกลุ่มอายุของหัวหน้าครั้วเรือน เพศ และเขตการปกครอง

ตารางเคหะ

ตารางสถิติในรูปแบบ Format Excel

ตารางคะแนน

- ตารางที่ 1 คริวเรือส่วนบุคคล จำแนกตามประเภทของที่อยู่อาศัย การครอบครองที่อยู่อาศัย และเขตการปกครอง
- ตารางที่ 2 คริวเรือส่วนบุคคล จำแนกตามประเภทของที่อยู่อาศัย ลักษณะของที่อยู่อาศัย และเขตการปกครอง
- ตารางที่ 3 คริวเรือส่วนบุคคล จำแนกตามการถือกรรมสิทธิ์ที่ดิน การครอบครองที่อยู่อาศัย และเขตการปกครอง
- ตารางที่ 4 คริวเรือส่วนบุคคล จำแนกตามขนาดของครัวเรือน ประเภทของที่อยู่อาศัย และเขตการปกครอง
- ตารางที่ 5 คริวเรือส่วนบุคคล จำแนกตามเชื้อเพลิงส่วนใหญ่ที่ใช้ในการประกอบอาหาร ประเภทของที่อยู่อาศัย และเขตการปกครอง
- ตารางที่ 6 คริวเรือส่วนบุคคล จำแนกตามลักษณะการใช้ส้วม ประเภทของที่อยู่อาศัย และเขตการปกครอง
- ตารางที่ 7 คริวเรือส่วนบุคคล จำแนกตามแหล่งที่มาของน้ำดื่ม และน้ำใช้ส่วนใหญ่ ประเภทของที่อยู่อาศัย และเขตการปกครอง
- ตารางที่ 8 คริวเรือส่วนบุคคล จำแนกตามการเป็นเจ้าของเครื่องใช้ การมีอุปกรณ์เทคโนโลยี และเขตการปกครอง