



สำมะโนประชากรและเคหะ พ.ศ. 2553

The 2010 Population and Housing Census

จังหวัดสระบุรี

Changwat Saraburi



สำนักงานสถิติแห่งชาติ
National Statistical Office



จังหวัดสระบุรี
สำนักงานสถิติแห่งชาติ

คำนำ

บทสรุปผู้บริหาร

ตัวชี้วัดที่สำคัญ พ.ศ. 2533 - 2553

บทที่ 1 บทนำ

- ❖ ความเป็นมา
- ❖ วัตถุประสงค์
- ❖ ประโยชน์ของข้อมูล
- ❖ ดัชนีรวม
- ❖ วันสำมะโน
- ❖ ข้อมูลที่เกิดรวบรวม
- ❖ วิธีการเก็บรวบรวมข้อมูล
- ❖ บทนิยาม
- ❖ ข้อสังเกตสำหรับผู้ใช้อข้อมูล

บทที่ 2 บทสรุป

ภาคประชากร

- ❖ ลักษณะทางประชากร
- ❖ ลักษณะทางสังคมและเศรษฐกิจ
- ❖ ภาวะเจริญพันธุ์
- ❖ การย้ายถิ่น

ภาคเคหะ

- ❖ ประเภทและลักษณะของที่อยู่อาศัย
- ❖ การครอบครองที่อยู่อาศัยและที่ดินที่เป็นที่ตั้งของที่อยู่อาศัย
- ❖ แหล่งที่มาของน้ำดื่มน้ำใช้
- ❖ ประเภทของการใช้ส้วม
- ❖ การใช้เชื้อเพลิงในการประกอบอาหาร
- ❖ การเป็นเจ้าของเครื่องใช้ในครัวเรือน

สารบัญตารางสถิติ

- ❖ ตารางประชากร
- ❖ ตารางเคหะ

ภาคผนวก

- ❖ วิธีการประมาณผล
- ❖ แบบสอบถาม (แบบแจกนับ สปค.2)
- ❖ นิยามศัพท์ทางประชากร

คณะผู้จัดทำ CD-ROM

หน่วยงานที่เผยแพร่

ตารางสถิติในรูปแบบ Format Excel

- ❖ ตารางประชากร
- ❖ ตารางเคหะ

หน่วยงานเจ้าของเรื่อง	<p>สำนักสถิติสังคม สำนักงานสถิติแห่งชาติ โทรศัพท์ 0 2143 1334 0 2142 1254 โทรสาร 0 2143 8137 ไปรษณีย์อิเล็กทรอนิกส์ : spophouc@nso.go.th</p>
หน่วยงานที่เผยแพร่	<p>สำนักสถิติพยากรณ์ สำนักงานสถิติแห่งชาติ ศูนย์ราชการเฉลิมพระเกียรติ 80 พรรษา อาคารรัฐประศาสนภักดี ชั้น 2 ถนนแจ้งวัฒนะ เขตหลักสี่ กรุงเทพฯ 10210 โทรศัพท์ 0 2142 1234 0 2141 7501 โทรสาร 0 2143 8133 ไปรษณีย์อิเล็กทรอนิกส์ : services@nso.go.th</p>
ปีที่จัดพิมพ์	2555
Division-in-Charge	<p>Population Statistics Group Social Statistics Bureau National Statistical Office, Tel. +66 (0) 2143 1334 +66 (0) 2142 1254 Fax. +66 (0) 2143 8137 E-mail : spophouc@nso.go.th</p>
Distributed by	<p>Statistical Forecasting Bureau National Statistical Office, The Government Complex, Rattaprasasanabhakti Building, 2nd Floor, Chaeng Watthana Rd., Laksi, Bangkok 10210 Tel. +66 (0) 2142 1234 +66 (0) 2141 7501 Fax. +66 (0) 2143 8133 E-mail : services@nso.go.th</p>
Published	2012

คำนำ

สำนักงานสถิติแห่งชาติ ได้จัดทำสำมะโนประชากรและเคหะทุก 10 ปี ตามข้อเสนอแนะขององค์การสหประชาชาติ เพื่อเก็บรวบรวมข้อมูลพื้นฐานเกี่ยวกับจำนวนและลักษณะต่าง ๆ ทางเศรษฐกิจและสังคม ตลอดจนสภาพการอยู่อาศัยของประชากรทุกคนตามที่อยู่จริงทั่วราชอาณาจักร ดังนั้นการทำสำมะโนประชากรและเคหะจึงเป็นเสมือนการฉายภาพนิ่งของประชากรและเคหะของประเทศไทยในขณะเวลาหนึ่ง เพื่อแสดงให้เห็นจำนวนและลักษณะต่างๆ ของประชากรที่อยู่จริงในประเทศไทย ณ วันสำมะโน (1 กันยายน 2553)

เนื่องจากปริมาณงานทั้งประเทศมีจำนวนมาก การประมวลผลข้อมูลรายละเอียดไม่อาจแล้วเสร็จในเวลาอันสั้น สำนักงานสถิติแห่งชาติตระหนักถึงความต้องการใช้ข้อมูลอย่างรีบด่วนของผู้ที่เกี่ยวข้องทุก ๆ ฝ่าย จึงได้จัดทำรายงานผลเบื้องต้นจากสำมะโนประชากรและเคหะ พ.ศ. 2553 เพื่อเสนอผลที่สำคัญในภาพรวมของประชากรและที่อยู่อาศัยในระดับจังหวัด ภาค และเขตการปกครอง ต่อมาได้จัดทำรายงานผลล่วงหน้าโดยเลือกครัวเรือนตัวอย่าง 1% มาทำการประมวลผลก่อน เพื่อเสนอจำนวนและลักษณะต่าง ๆ ของประชากรและลักษณะของที่อยู่อาศัย ซึ่งเสนอผลในระดับภาคและระดับประเทศ

รายงานฉบับนี้ เป็นรายงานฉบับสมบูรณ์รายจังหวัด โดยประมวลผลข้อมูลจากครัวเรือนทั้งหมดในจังหวัด เพื่อเสนอข้อมูลรายละเอียดต่าง ๆ และตัวชี้วัดทางประชากร เศรษฐกิจ และสังคม ตลอดจนลักษณะของที่อยู่อาศัยในระดับจังหวัดตามเขตการปกครอง หลังจากรายงานผลรายจังหวัดเสร็จสิ้นแล้ว จะนำเสนอรายงานผลรายภาค และฉบับทั่วราชอาณาจักรต่อไป

สำมะโนประชากรและเคหะ พ.ศ. 2553 เป็นโครงการจัดเก็บข้อมูลสถิติขนาดใหญ่ที่ได้รับความร่วมมือจากภาคประชาชนในการให้ข้อมูลที่ถูกต้องตามความเป็นจริง มีการบูรณาการทรัพยากรและองค์ความรู้กับหน่วยงานภาครัฐและภาคเอกชน ทั้งในส่วนกลางและส่วนภูมิภาค ตลอดจนสื่อมวลชน สำนักงานสถิติแห่งชาติขอขอบคุณทุกท่านที่ได้ให้ความร่วมมือเป็นอย่างดีมา ณ ที่นี้

สำนักงานสถิติแห่งชาติ
กระทรวงเทคโนโลยีสารสนเทศและการสื่อสาร

บทสรุปสำหรับผู้บริหาร

สำนักงานสถิติแห่งชาติ ได้จัดทำสำมะโนประชากรและเคหะทุก 10 ปี ตามข้อเสนอแนะขององค์การสหประชาชาติ ซึ่งขณะนี้ประมาณ 230 ประเทศทั่วโลกได้มีการจัดทำสำมะโน สำหรับการจัดทำของประเทศไทยในปี 2553 นี้ เป็นการจัดทำสำมะโนประชากรครั้งที่ 11 และสำมะโนเคหะครั้งที่ 5 ซึ่งเป็นวาระครบรอบ 100 ปีสำมะโนประชากรของประเทศไทย เพื่อแสดงให้เห็นจำนวนและลักษณะต่าง ๆ ของประชากรตามที่อยู่จริงในประเทศไทยและที่อยู่อาศัยจริงของประชากร ณ วันสำมะโน (1 กันยายน 2553) โดยไม่คำนึงว่ามีชื่ออยู่ในทะเบียนบ้านนั้นหรือไม่ เพื่อให้ได้ข้อมูลที่สะท้อนข้อเท็จจริงเกี่ยวกับประชากรทั่วประเทศในพื้นที่ต่างๆ ลงไปถึงระดับพื้นที่ย่อย ได้แก่ อำเภอ ตำบล หมู่บ้าน ฐานข้อมูลเกี่ยวกับจำนวนและโครงสร้างประชากรดังกล่าวจะเป็นประโยชน์สำหรับทุกหน่วยงานโดยเฉพาะภาครัฐ ซึ่งสามารถนำไปใช้ในการวางแผน กำหนดนโยบาย เพื่อพัฒนาเศรษฐกิจและสังคมทุกด้านทั้งในระดับจังหวัด และระดับพื้นที่ย่อย ส่วนภาคเอกชนสามารถนำไปใช้ในการวางแผนการตลาด การลงทุนเพื่อผลิตและจัดหาบริการให้สอดคล้องกับความต้องการของผู้บริโภคในแต่ละพื้นที่ นอกจากนี้ยังเป็นข้อมูลสถิติที่จัดทำตามมาตรฐานสากล สามารถใช้ในการเปรียบเทียบกับนานาชาติ ซึ่งจัดทำสำมะโนประชากรในช่วงเดียวกัน ตามข้อเสนอแนะขององค์การสหประชาชาติ

การจัดทำโครงการสำมะโนประชากรเคหะ พ.ศ. 2553 จังหวัดสระบุรี เป็นโครงการใหญ่ที่ต้องเก็บรวบรวมข้อมูลจากทุกครัวเรือนของ

จังหวัดสระบุรีประมาณ 206,656 ครัวเรือน โดยใช้เจ้าหน้าที่ปฏิบัติงานสนามจำนวนมากถึง 792 คน ปฏิบัติงานเก็บรวบรวมข้อมูลภายในหนึ่งเดือนระหว่างวันที่ 1-30 กันยายน 2553 แต่เนื่องจากสำนักงานสถิติจังหวัดสระบุรีมีกำลังคนไม่เพียงพอที่จะปฏิบัติงานเองได้ทั้งหมด จังหวัดสระบุรีโดยสำนักงานสถิติจังหวัดสระบุรี จึงจำเป็นต้องขอความร่วมมือจากสำนักงานเกษตรจังหวัดสระบุรี สำนักงานสาธารณสุขจังหวัดสระบุรี สำนักงานส่งเสริมการศึกษานอกระบบและการศึกษาตามอัธยาศัยจังหวัดสระบุรี ซึ่งมีความพร้อมในด้านบุคลากรที่จะกระจายอยู่ในทุกพื้นที่ของจังหวัด ฯ และปฏิบัติงานใกล้ชิดกับประชาชนเป็นอย่างดี มาร่วมในการจัดทำสำมะโนประชากรและเคหะ พ.ศ. 2553 รวมทั้งสำนักงานประชาสัมพันธ์จังหวัดสระบุรี ที่ร่วมประชาสัมพันธ์โครงการ ฯ ในครั้งนี้

จากการจัดเก็บข้อมูล พบว่า ในปี 2553 จังหวัดสระบุรี สรุปได้ดังนี้

1. จำนวนประชากรและการกระจายตัวของประชากร ผลจากสำมะโนประชากรและเคหะ พ.ศ. 2553 พบว่า ประชากรที่อาศัยในจังหวัดสระบุรี ณ วันที่ 1 กันยายน 2553 มีจำนวน 717,052 คน เป็นชาย 353,684 คน หรือคิดเป็นร้อยละ 49.3 และหญิง 363,368 คน หรือคิดเป็นร้อยละ 50.7 ประชากรส่วนใหญ่อาศัยอยู่นอกเขตเทศบาล คือ ร้อยละ 66.6 และที่เหลืออาศัยอยู่ในเขตเทศบาล คือ ร้อยละ 33.4 พบว่า ประชากรส่วนใหญ่อาศัยอยู่ในพื้นที่เขตอำเภอเมืองสระบุรีมากที่สุด จำนวน 127,431 คน หรือคิดเป็นร้อยละ 17.8 รองลงมาคืออำเภอแก่งคอย จำนวน 115,212 คน หรือคิดเป็นร้อยละ 16.1

สำหรับอำเภอหนองแคและอำเภพระพุทธบาท มีประชากรจำนวน 106,878 คน และ 65,338 คน หรือคิดเป็นร้อยละ 14.9 และร้อยละ 9.1 ตามลำดับ ส่วนอำเภอที่มีประชากรอาศัยอยู่น้อยที่สุดได้แก่ อำเภอดอนพุด จำนวน 7,963 คน หรือคิดเป็นร้อยละ 1.1

แผนภูมิ ก ร้อยละของประชากร จำแนกตาม อำเภอ 13 อำเภอ

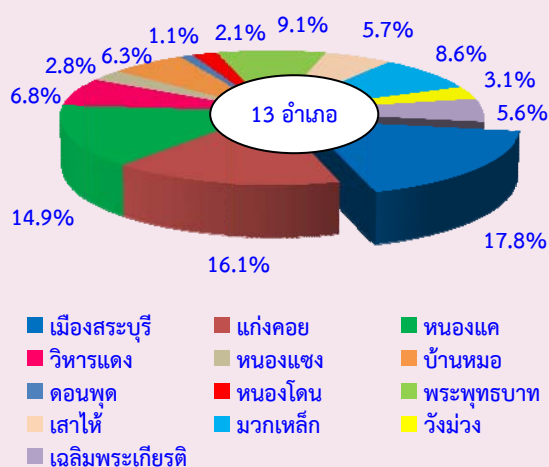

2. ความหนาแน่นของประชากร

จังหวัดสระบุรี มีจำนวนประชากรโดยเฉลี่ยประมาณ 200.5 คนต่อพื้นที่ 1 ตารางกิโลเมตร พื้นที่ที่มีความหนาแน่นของประชากรมากที่สุด คือ อำเภอเมืองสระบุรี 422.5 คนต่อพื้นที่ 1 ตารางกิโลเมตร จำนวนประชากรอำเภอหนองแค 406.6 คนต่อพื้นที่ 1 ตารางกิโลเมตร จำนวนประชากรอำเภอเสาไห้กับอำเภอเฉลิมพระเกียรติ มี 364.1 และ 265.7 คนต่อพื้นที่ 1 ตารางกิโลเมตร ตามลำดับ และความหนาแน่นของประชากรน้อยที่สุด คือ อำเภอวังม่วง 65.7 คนต่อพื้นที่ 1 ตารางกิโลเมตร

แผนภูมิ ข ความหนาแน่นของประชากร จำแนกตามอำเภอ 13 อำเภอ

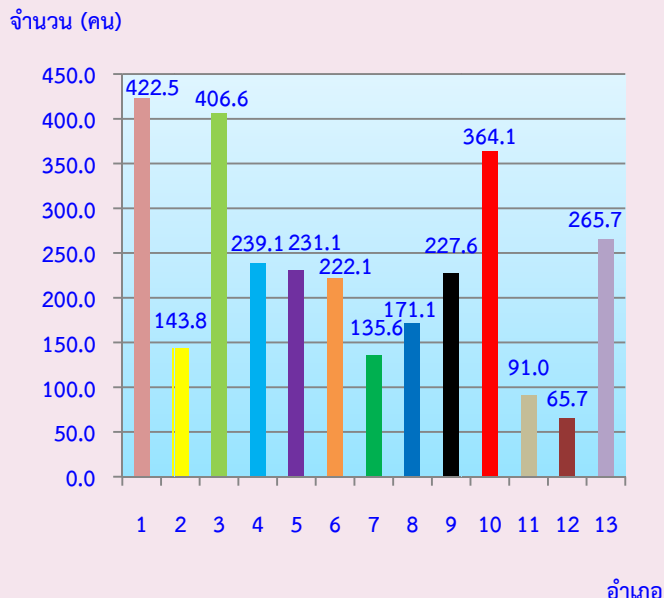

- | | |
|----------------|--------------------|
| 1 เมืองสระบุรี | 8 หนองโดน |
| 2 แก่งคอย | 9 พระพุทธบาท |
| 3 หนองแค | 10 เสาไห้ |
| 4 วิหารแดง | 11 มวกเหล็ก |
| 5 หนองแขง | 12 วังม่วง |
| 6 บ้านหมอ | 13 เฉลิมพระเกียรติ |
| 7 ดอนพุด | |

3. โครงสร้างทางอายุและเพศของประชากร

เมื่อพิจารณาประชากรของจังหวัดสระบุรี ตามกลุ่มอายุ พบว่า มีประชากรวัยเด็ก (อายุ 0-14 ปี) ร้อยละ 20.3 ประชากรวัยแรงงาน (อายุ 15-59 ปี) ร้อยละ 67.6 และประชากรวัยสูงอายุ (อายุ 60 ปีขึ้นไป) ร้อยละ 12.1 ถ้าเปรียบเทียบระหว่างเพศ พบว่า สัดส่วนของประชากรวัยเด็กจะเป็นชายสูงกว่าหญิงวัยแรงงานจะเป็นหญิงสูงกว่าชาย และวัยสูงอายุจะเป็นหญิงมากกว่าชาย อายุโดยเฉลี่ยของประชากร (อายุมัธยฐาน) ประมาณ 34.2 ปี

แผนภูมิ ค โครงสร้างทางอายุและเพศของประชากร

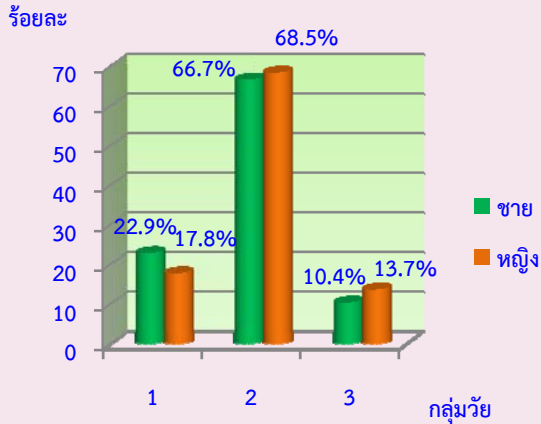

- 1 วัยเด็ก (อายุ 0 – 14 ปี)
- 2 วัยแรงงาน (อายุ 15 – 59 ปี)
- 3 วัยสูงอายุ (อายุ 60 ปีขึ้นไป)

4. การศึกษา ประชากรกลุ่ม 6 – 24 ปี ซึ่งเป็นประชากรในวัยที่ควรกำลังศึกษาอยู่ในระดับใดระดับหนึ่ง พบว่า มีผู้ที่ไม่ได้กำลังเรียนหนังสือประมาณ ร้อยละ 34.6 สัดส่วนของผู้ชายที่ไม่ได้กำลังเรียนหนังสือสูงกว่าผู้หญิง สำหรับการศึกษที่สำเร็จของประชากรอายุ 15 ปีขึ้นไป พบว่า ประชากรที่สำเร็จการศึกษาสูงกว่าระดับประถมศึกษา มีประมาณร้อยละ 48.9 ของประชากรอายุ 15 ปีขึ้นไปทั้งสิ้น

แผนภูมิ ง ร้อยละการศึกษาของประชากร จำแนกตามเพศ

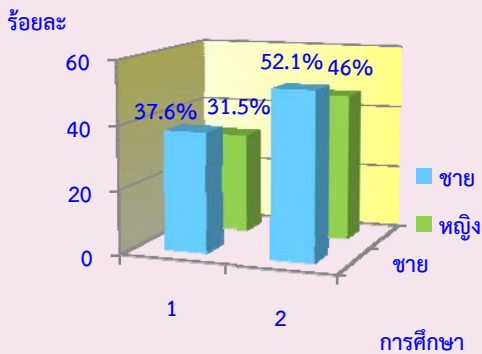

- 1 ประชากรอายุ 6-24 ปีที่ไม่ได้กำลังเรียน
- 2 ประชากรอายุ 15 ปีที่สำเร็จการศึกษาสูงกว่าระดับประถมศึกษา

5. การทำงานในรอบปี

5.1 อุตสาหกรรม

ประชากรอายุ 15 ปีขึ้นไปที่มีงานทำในรอบปีที่แล้ว (1 กันยายน 2552 ถึง 31 สิงหาคม 2553) มีจำนวน 412,894 คน หรือคิดเป็นร้อยละ 72.5 ของประชากรอายุ 15 ปีขึ้นไป เป็นชาย 213,051 คน หรือคิดเป็นร้อยละ 51.6 และหญิง 199,843 คน หรือคิดเป็นร้อยละ 48.4 ส่วนประชากรที่มีอายุ 15 ปีขึ้นไปที่ไม่ม้งานทำหรือไม่ได้ทำงานมีร้อยละ 27.5 เมื่อพิจารณาอุตสาหกรรมหรือประเภทกิจการของผู้ที่มีงานทำ พบว่า มีผู้ทำงานในภาคเกษตรกรรม ร้อยละ 19.9 และนอกภาคเกษตรกรรม ร้อยละ 80.1

แผนภูมิ จ ร้อยละการทำงานในรอบปีของประชากร

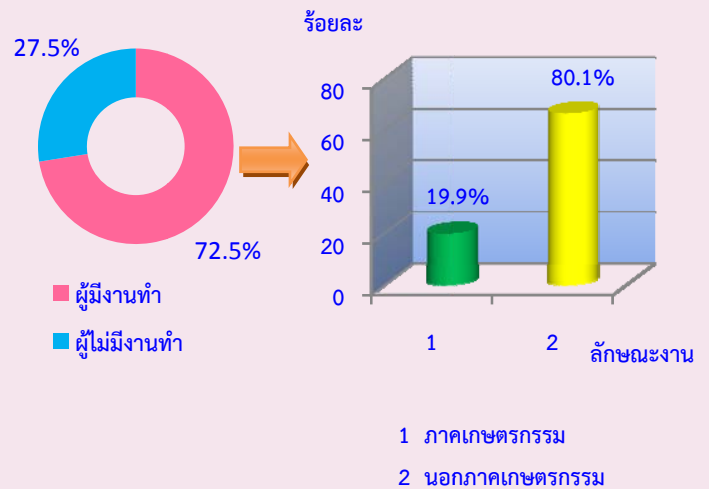

5.2 สถานภาพการทำงาน

ผู้ม้งานทำในรอบปีส่วนใหญ่ทำงานในฐานะลูกจ้าง (ลูกจ้างรัฐบาล ลูกจ้างรัฐวิสาหกิจ และลูกจ้างเอกชน) มีร้อยละ 59.5 รองลงมา คือทำงานส่วนตัวโดยไม่มีลูกจ้าง มีร้อยละ 28.9 ช่วยธุรกิจในครัวเรือนโดยไม่ได้รับค่าจ้าง ร้อยละ 9.1 และ นายจ้าง ร้อยละ 2.2

แผนภูมิ ฉ ร้อยละสถานภาพการทำงานของประชากร



แผนภูมิ ข ร้อยละการครอบครองที่อยู่อาศัยและที่ดินที่เป็นที่ตั้งของที่อยู่อาศัยของประชากร

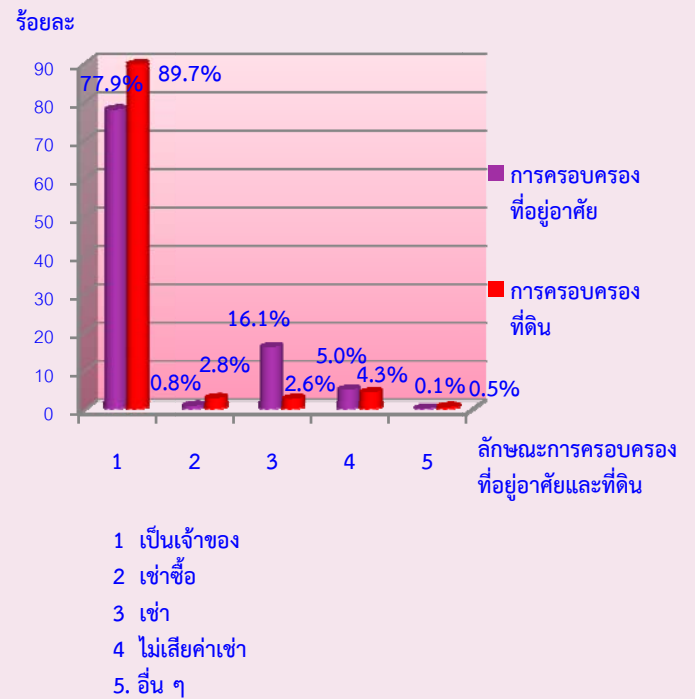

6. การครอบครองที่อยู่อาศัยและที่ดินที่เป็นที่ตั้งของที่อยู่อาศัย

เมื่อพิจารณาถึงการครอบครองหรือการมีกรรมสิทธิ์ในที่อยู่อาศัยของประชากรในจังหวัดสระบุรี พบว่า การครอบครองที่อยู่อาศัยมีครัวเรือนประมาณร้อยละ 77.9 เป็นเจ้าของ ส่วนครัวเรือนที่เช่าที่อยู่อาศัย มีร้อยละ 16.1 ครัวเรือนที่ไม่เสียค่าเช่า/ให้อยู่เปล่า มีร้อยละ 5.0 และครัวเรือนที่เช่าซื้อ มีร้อยละ 0.8

การครอบครองที่ดินที่เป็นที่ตั้งของที่อยู่อาศัย พบว่า ครัวเรือนที่เป็นเจ้าของ มีร้อยละ 89.7 ส่วนครัวเรือนที่ไม่เสียค่าเช่าที่ดินที่อยู่อาศัย มีร้อยละ 4.3 ครัวเรือนที่เช่าซื้อที่ดิน มีร้อยละ 2.8 และครัวเรือนที่เช่าที่ดิน มีร้อยละ 2.6

ตัวชี้วัดที่สำคัญของประชากรและที่อยู่อาศัย พ.ศ. 2533 - 2553

Key indicators of the population and housing 1990 - 2010

รายการ	2533	2543	2553	Items
	1990	2000	2010	
ลักษณะทางประชากร				
Demographic characteristics				
ประชากรรวม ('000)	507.8	575.1	717.1	Total population ('000)
ประชากรในเขตเทศบาล (%)	35.2	39.1	33.4	Population in municipal area (%)
อัตราส่วนเพศ (ชายต่อหญิง 100 คน)	97.9	99.1	97.3	Sex ratio (males per 100 females)
อัตราการเพิ่มของประชากรต่อปี	1.60	1.24	2.21	Annual growth rate
อายุมัธยฐาน (ปี)	25.9	29.8	34.2	Median age (years)
ประชากรตามหมวดอายุ				Population by age group
วัยเด็ก 0-14 ปี (%)	27.1	23.2	20.3	0-14 years (%)
วัยแรงงาน 15-59 ปี (%)	64.2	66.9	67.6	15-59 years (%)
วัยสูงอายุ 60 ปีขึ้นไป (%)	8.7	9.9	12.1	60 years and over (%)
อัตราส่วนการเป็นภาระ (ต่อประชากร 15-59 ปี 100 คน)				Age dependency ratio (per 100 adults 15-59 years)
รวม	55.8	49.5	47.9	Total
ประชากร 0-14 ปี	42.2	34.7	30.0	0 - 14 years
ประชากร 60 ปีขึ้นไป	13.6	14.8	17.9	60 years and over
อายุเฉลี่ยเมื่อแรกสมรส				Singulate mean age at first marriage (SMAM)
รวม	25.1	27.8	26.0	Total
ชาย	26.3	27.3	28.1	Males
หญิง	23.7	23.7	23.9	Females
ประชากรที่มีสัญชาติไทย (%)	na	99.6	98.3	Thai citizenship (%)
ประชากรที่ไม่ใช่สัญชาติไทย (%)	na	0.4	1.7	Non Thai citizenship (%)
ประชากรที่นับถือศาสนาพุทธ (%)	99.6	97.7	99.3	Buddhism (%)
ประชากรที่นับถือศาสนาอิสลาม (%)	0.4	0.3	0.4	Muslims (%)
ประชากรที่มีชื่อในทะเบียนบ้านตามที่อยู่อาศัยจริง (%)	na	na	80.3	Registered in actual resident (%)
ประชากรที่มีชื่อในทะเบียนบ้านภายในจังหวัดที่อยู่อาศัยจริง (%)	na	na	89.9	Registered in actual provincial resident (%)
การศึกษา				
Education				
จำนวนปีโดยเฉลี่ยที่สำเร็จการศึกษาของประชากรอายุ 15 ปีขึ้นไป	5.8	7.3	7.9	Average years of education attainment of population aged 15 years and over
ประชากรอายุ 6-24 ปี ที่ไม่ได้กำลังเรียนหนังสือ (%)	51.5	42.9	34.6	Population aged 6-24 years not attending school (%)
การอ่านออกเขียนได้ของประชากรอายุ 15 ปี ขึ้นไป				
Literacy of population aged 15 years and over				
ประชากรที่อ่านและเขียนภาษาใดก็ได้ (%)	na	93.5	98.0	Population can read and write the language (%)
ประชากรที่อ่านและเขียนภาษาไทยได้ (%)	94.1	na	96.8	Population can read and write Thai language (%)
ประชากรที่อ่านและเขียนภาษาอื่นได้ (%)	na	na	11.7	Population can read and write others language (%)

na : ไม่มีข้อมูลในปีนั้น

not available

ตัวชี้วัดที่สำคัญของประชากรและที่อยู่อาศัย พ.ศ. 2533 - 2553 (ต่อ)

Key indicators of the population and housing 1990 - 2010 (Contd.)

รายการ	2533	2543	2553	Items
	1990	2000	2010	
การทำงานของประชากรอายุ 15 ปี ขึ้นไป				Employment of population aged 15 years and over
ประชากรที่ทำงานในรอบปีทั้งสิ้น (%)	74.6	69.8	72.5	Population work in the last year (%)
ประชากรที่ทำงานในภาคเกษตรกรรม (%)	51.0	27.4	19.9	Population in agricultural sector (%)
สถานภาพการทำงาน (%)				Work status (%)
นายจ้าง	0.6	1.6	2.2	Employers
ธุรกิจส่วนตัวโดยไม่มีลูกจ้าง	24.2	22.7	28.9	Own account workers
ลูกจ้าง (รัฐบาล/รัฐวิสาหกิจ/เอกชน)	46.8	60.4	59.6	Employees
ช่วยธุรกิจในครัวเรือนโดยไม่ได้รับค่าจ้าง	28.4	15.2	9.1	Unpaid family workers
การรวมกลุ่ม	na	0.1	0.1	Members of producers' cooperatives
ภาวะเจริญพันธุ์				Fertility
จำนวนบุตรเกิดรอดเฉลี่ย (ต่อสตรีเคยสมรสอายุ 15-49 ปี)	2.18	1.74	1.39	Mean number of children ever born (Per ever married woman 15-49 years)
จำนวนบุตรที่มีชีวิตอยู่โดยเฉลี่ย (ต่อสตรีเคยสมรสอายุ 15-49 ปี)	2.12	1.70	1.38	Mean number of children still living (Per ever married woman 15-49 years)
การย้ายถิ่น				Migration
การย้ายถิ่นในช่วง 5 ปี				Five years migration
ประชากรที่ย้ายถิ่นภายใน 5 ปี (%)	9.0	8.5	7.4	Population who migrated within previous 5 years (%)
ประชากรที่ไม่ได้อาศัยอยู่ในจังหวัดที่เกิด (%)	16.8	24.5	20.1	Population who were not living in province of birth (%)
ลักษณะของครัวเรือน				Households characteristics
จำนวนครัวเรือนทั้งสิ้น	121,726	159,796	206,656	Total households
จำนวนครัวเรือนกลุ่มบุคคล	704	745	871	Collective households
จำนวนครัวเรือนส่วนบุคคล	121,022	159,051	205,785	Private households
- ขนาดครัวเรือนเฉลี่ย	4.1	3.5	3.3	- Average households size
- ครัวเรือนคนเดียว (%)	6.7	12.6	17.1	- One person households (%)
- ครัวเรือนที่มีหัวหน้าครัวเรือนเป็นหญิง (%)	22.4	30.0	38.3	- Female - headed households (%)

na : ไม่มีข้อมูลในปีนั้น

not available

ตัวชี้วัดที่สำคัญของประชากรและที่อยู่อาศัย พ.ศ. 2533 - 2553 (ต่อ)

Key indicators of the population and housing 1990 - 2010 (Contd.)

รายการ	2533	2543	2553	Items
	1990	2000	2010	
ลักษณะของที่อยู่อาศัย				Housing characteristics
ที่อยู่อาศัยของครัวเรือนใช้วัสดุไม่ถาวร (%)	7.7	7.8	0.5	Households living in non-permanent materials dwelling (%)
ครัวเรือนที่เป็นเจ้าของที่อยู่อาศัย (%)	84.0	75.3	78.766	Households with ownership (%)
ครัวเรือนที่มีส้วมถูกสุขลักษณะ (%)	96.3	99.0	99.9	Households with sanitation (%)
ครัวเรือนที่มีน้ำดื่มสะอาด ^{1/} (%)	88.5	97.3	99.4	Households with safe drinking water ^{1/} (%)
ครัวเรือนที่มีคอมพิวเตอร์ (%)	na	na	26.2	Households with computer (%)
ครัวเรือนที่มีโทรศัพท์มือถือ (%)	na	na	87.6	Households with mobile phone (%)
ครัวเรือนที่มีอินเทอร์เน็ต (%)	na	na	7.7	Households with Internet (%)

na : ไม่มีข้อมูลในปีนั้น

not available

1/ น้ำดื่มสะอาด ได้แก่ น้ำประปา น้ำประปาผ่านการบำบัด (ต้ม/กรอง) น้ำฝน น้ำดื่มบรรจุขวด/ตู้ น้ำดื่มหยอดเหรียญ

Safe drinking water included tap water, treated water, rain water, bottled drinking water.

ปี 2543 น้ำดื่มสะอาด รวมน้ำบาดาล/น้ำบ่อที่ไม่ใช่สาธารณะ

In 2000 : Safe drinking water included private well.

บทที่ 1

บทนำ

1. ความเป็นมา

ประเทศไทยได้จัดทำสำมะโนประชากรขึ้นเป็นครั้งแรกเมื่อ พ.ศ. 2452 และต่อมาใน พ.ศ. 2462 2472 2480 และ 2490 ซึ่งทั้ง 5 ครั้ง จัดทำโดยกระทรวงมหาดไทย (เรียกว่าสำมะโนครัว)

สำนักงานสถิติแห่งชาติ จัดทำสำมะโนประชากรตั้งแต่ พ.ศ. 2503 ตามพระราชบัญญัติสถิติ พ.ศ. 2495 และได้จัดทำทุกระยะ 10 ปี (2513 2523 2533 และ 2543) ตามอำนาจหน้าที่ที่กำหนดในพระราชบัญญัติสถิติ พ.ศ. 2508 ซึ่งสอดคล้องกับข้อเสนอแนะขององค์การสหประชาชาติ (United Nation) ที่ต้องการให้ประเทศต่างๆ เก็บรวบรวมข้อมูลสถิติเกี่ยวกับประชากรและลักษณะต่างๆ ตลอดจนสภาพการอยู่อาศัยของประชากรในประเทศอย่างน้อยทุกระยะ 10 ปี ในปีคริสต์ศักราชที่ลงท้ายด้วย “0” เพื่อให้มีข้อมูลใช้ในการพัฒนาประเทศได้อย่างเหมาะสม และสามารถเปรียบเทียบข้อมูลระหว่างประเทศได้ และตั้งแต่ พ.ศ. 2513 เป็นต้นมา สำนักงานสถิติแห่งชาติได้จัดทำสำมะโนประชากรและเคหะไปพร้อมๆ กับการทำสำมะโนประชากรด้วย สำหรับสำมะโนประชากรและเคหะ พ.ศ. 2553 ตามพระราชบัญญัติสถิติ พ.ศ. 2550 จึงนับเป็นสำมะโนประชากรและเคหะครั้งที่ 11 ซึ่งครบรอบ 100 ปี สำมะโนประชากรประเทศไทย และเป็นการทำสำมะโนเคหะครั้งที่ 5 ของประเทศ

2. วัตถุประสงค์

1. เพื่อเก็บรวบรวมข้อมูลโครงสร้างประชากรและที่อยู่จริง และที่อยู่อาศัย เช่น เพศ อายุ ศาสนา สัญชาติ การศึกษา สถานภาพการสมรส การทำงาน และประเภทที่อยู่อาศัย เป็นต้น
2. เพื่อให้ได้ข้อมูลในระดับพื้นที่ย่อย (หมู่บ้าน เทศบาล)
3. เพื่อวัดการเปลี่ยนแปลงโครงสร้างของประชากรและที่อยู่อาศัยในรอบ 10 ปี

3. ประโยชน์ของข้อมูล

ข้อมูลจำนวนประชากรและโครงสร้างของประชากรตามที่อยู่จริง สามารถนำไปใช้ประโยชน์ ดังนี้

3.1 ภาครัฐ

1. ใช้กำหนดนโยบาย และวางแผนด้านประชากร สังคม เศรษฐกิจ และสิ่งแวดล้อม ในระดับประเทศและท้องถิ่นได้อย่างถูกต้องและเหมาะสม
2. จัดเตรียมงบประมาณ เพื่อหาสาธารณูปโภคและบริการขั้นพื้นฐานต่าง ๆ ได้ตรงตามความต้องการและจำเป็นที่แท้จริงในพื้นที่ (หมู่บ้าน เทศบาล ตำบล อำเภอ จังหวัด)
3. ใช้เป็นฐานในการคาดประมาณจำนวนประชากรในอนาคต (Population Projection)

4. ใช้ในการประเมินผลแผนพัฒนาเศรษฐกิจและสังคมแห่งชาติฉบับที่ 10 (พ.ศ. 2550-2554) และจัดเตรียมแผนฯ ฉบับที่ 11 (พ.ศ. 2555-2559)

5. ใช้เป็นกรอบในการเลือกตัวอย่าง (Sampling Frame) สำหรับการสำรวจในรายละเอียดเฉพาะเรื่องด้านต่างๆ ของประชากรและครัวเรือน

3.2 ภาคเอกชน

ใช้ข้อมูลโครงสร้างและความหนาแน่นของประชากรในพื้นที่ต่าง ๆ ประกอบการตัดสินใจดำเนินธุรกิจ เช่น การตั้งร้านค้า การขยายกิจการ การออกผลิตภัณฑ์/บริการใหม่ ๆ สู่ลูกค้ากลุ่มเป้าหมาย เป็นต้น

3.3 ภาคประชาชน

ได้รับความอยู่ดีมีสุข เนื่องจากได้รับบริการจากภาครัฐอย่างพอเพียงและทั่วถึง

4. คุ่มรวม

หมายถึง ประชากรและสถานที่ที่ประชากรอยู่อาศัยจริง ที่จะถูกเก็บรวบรวมข้อมูลในครั้งนี้ หมายถึง

4.1 ประชากรที่อยู่ในคุ่มรวม ได้แก่

- คนไทยทุกคนที่อาศัยอยู่ในประเทศไทยในวันสำมะโน
- คนที่มีสถานที่อยู่ปกติในประเทศไทย แต่วันสำมะโนไปต่างประเทศชั่วคราว (ไม่ได้ตั้งใจจะตั้งหลักแหล่ง)
- เจ้าหน้าที่ฝ่ายพลเรือนและทหาร รวมทั้งคณะทูตของประเทศไทย พร้อมทั้งครอบครัว ซึ่งมีสำนักงานอยู่ในต่างประเทศ
- คนต่างชาติ/ต่างด้าวที่เข้ามาอยู่ในประเทศไทยเป็นระยะเวลาตั้งแต่ 3 เดือนขึ้นไป นับถึงวันสำมะโน

4.2 ประชากรที่ไม่อยู่ในคุ่มรวม ได้แก่

- เจ้าหน้าที่ฝ่ายพลเรือนและทหาร รวมทั้งคณะทูตต่างประเทศ พร้อมทั้งครอบครัว ซึ่งมีสำนักงานอยู่ในประเทศไทย
- คนต่างชาติ/ต่างด้าวที่เข้ามาอยู่ในประเทศไทยเป็นระยะเวลาไม่ถึง 3 เดือน นับถึงวันสำมะโน
- ผู้อพยพหรือผู้หลบหนีเข้าเมือง ซึ่งอยู่ในค่ายอพยพที่รัฐบาลกำหนด

4.3 คุ่มรวมเคหะ ได้แก่

- สถานที่ที่ใช้อยู่อาศัยจริงในประเทศไทยของประชากร ได้แก่ บ้าน อาคาร สิ่งปลูกสร้าง เรือ แพ รถ ห้องภายในสำนักงาน ที่สาธารณะ ใต้สะพาน ฯลฯ

5. วันสำมะโน

การทำสำมะโนประชากรและเคหะในครั้งนี้ กำหนดให้ วันที่ 1 กันยายน พ.ศ. 2553 เป็นวันสำมะโน เพื่อใช้อ้างอิงในการนับ จำนวนบ้าน ประชากร และครัวเรือน

6. ข้อมูลที่เก็บรวบรวม

- 1) ข้อมูลเกี่ยวกับประชากรและครัวเรือน ได้แก่ จำนวนประชากรและครัวเรือน เพศ อายุ ศาสนา สัญชาติ ภาษาที่ใช้พูด ขนาดและประเภทของครัวเรือน เพื่อศึกษาลักษณะโครงสร้างประชากร และครัวเรือน
- 2) ข้อมูลเกี่ยวกับการศึกษา ได้แก่ จำนวนนักเรียนและนักศึกษาที่กำลังเรียนในแต่ละชั้น จำนวนผู้จบการศึกษาในแต่ละระดับ การอ่านออกเขียนได้ เพื่อทราบระดับการศึกษาและการรู้หนังสือของประชากร
- 3) ข้อมูลเกี่ยวกับการทำงาน ได้แก่ อาชีพหลัก ลักษณะงาน หรือประเภทกิจการ สถานภาพการทำงาน เพื่อศึกษาถึงการมีงานทำ และลักษณะการทำงานของประชากร
- 4) ข้อมูลเกี่ยวกับภาวะเจริญพันธุ์ ได้แก่ สถานภาพสมรส จำนวนบุตรเกิดรอด เพื่อศึกษาภาวะเจริญพันธุ์ของประชากร
- 5) ข้อมูลเกี่ยวกับการย้ายถิ่น ได้แก่ จังหวัด/ประเทศที่เกิด จังหวัด/ประเทศที่อยู่ก่อนย้าย การย้ายถิ่นระหว่างเมืองและชนบท เพื่อศึกษาลักษณะการย้ายถิ่นของประชากร
- 6) ข้อมูลเกี่ยวกับเคหะ ได้แก่ ประเภทและลักษณะของที่อยู่อาศัย การครอบครองที่อยู่อาศัย การใช้แสงสว่าง การใช้ส้วม ประเภทของเชื้อเพลิงที่ใช้ แหล่งน้ำดื่ม น้ำใช้ และเครื่องใช้ในครัวเรือนประเภทต่าง ๆ เพื่อทราบถึงระดับความเป็นอยู่และสุขลักษณะของประชากร

7. วิธีการเก็บรวบรวมข้อมูล

การเก็บรวบรวมข้อมูลโครงการสำมะโนประชากรและเคหะ พ.ศ. 2553 ได้ดำเนินการพร้อมกันทั่วประเทศ ระหว่างวันที่ 1 กันยายน – 31 ตุลาคม 2553 โดยกำหนดวิธีการเก็บรวบรวมข้อมูลไว้ 4 วิธี คือ

- 1) การสัมภาษณ์โดยพนักงานสนาม เป็นวิธีหลักในการเก็บรวบรวมข้อมูลในการทำสำมะโนประชากรและเคหะครั้งนี้ หมายถึง การส่งพนักงานสนามออกไปสอบถามข้อมูลแต่ละครัวเรือนตามที่อยู่อาศัยจริง
- 2) การทอดแบบ เป็นวิธีที่ผู้ให้ข้อมูลต้องการบันทึกข้อมูลด้วยตนเอง โดยพนักงานสนามมอบแบบสอบถาม พร้อมซองบรรจุแบบให้กับผู้ให้ข้อมูล แล้วนัดหมายมารับ หรือ ส่งคืนทางไปรษณีย์โดยไม่ต้องเสียค่าส่ง
- 3) การให้ข้อมูลทางอินเทอร์เน็ต เป็นวิธีที่ผู้ให้ข้อมูลต้องการบันทึกข้อมูลด้วยตนเองในระบบอินเทอร์เน็ต (Internet)
- 4) การให้ข้อมูลทางโทรศัพท์ เป็นวิธีที่ผู้ให้ข้อมูลต้องการให้ข้อมูลโดยการให้สัมภาษณ์ทางโทรศัพท์ (Telephone Interview Center : TIC)

8. บทนิยาม

ภาคประชากร

8.1 ประเภทของครัวเรือน

ครัวเรือนส่วนบุคคล หมายถึง ครัวเรือนของบุคคลทั่วไป ซึ่งอาจประกอบด้วยบุคคลคนเดียวหรือหลายคน อาศัยอยู่ในบ้านหรือสถานที่อยู่เดียวกัน หรือในบริเวณเดียวกัน จัดหาหรือใช้สิ่งอุปโภคบริโภคอันจำเป็นแก่การครองชีพร่วมกัน โดยบุคคลเหล่านี้อาจเป็นญาติหรือไม่เป็นญาติกันก็ได้

ครัวเรือนกลุ่มบุคคล หมายถึง ครัวเรือนซึ่งประกอบด้วยบุคคลหลายคนประเภทเดียวกัน มาอยู่รวมกันโดยมีกฎหรือระเบียบข้อบังคับระบุไว้ให้มาอยู่รวมกัน แบ่งเป็น 2 ประเภท

1) **ครัวเรือนประเภทคนงาน** หมายถึง คนงานที่อาศัยอยู่รวมกันในบริเวณโรงงานหรือในสถานที่ที่นายจ้างเป็นผู้จัดหาที่พักให้อยู่รวมกัน แยกต่างหากจากครัวเรือนนายจ้าง โดยไม่เสียค่าที่พัก

2) **ครัวเรือนสถาบัน** หมายถึง ครัวเรือนที่อยู่รวมกันอย่างมีกฎระเบียบ เช่น วัด เรือนจำ กรม กองทหาร หอพักนักเรียนประจำ หอพักในมหาวิทยาลัย เป็นต้น

8.2 อายุ

หมายถึง อายุเต็มปีบริบูรณ์ นับถึงวันคล้ายวันเกิดครั้งสุดท้าย ก่อนวันที่ 1 กันยายน พ.ศ. 2553

8.3 การอ่านออกและเขียนได้

หมายถึง ความสามารถอ่านออกและเขียนภาษาไทย ก็ได้ ในประโยคง่ายๆ โดยเข้าใจ ความหมาย และสามารถใช้ในชีวิตประจำวันได้ รวมทั้งภาษาเบรลล์ของคนตาบอดด้วย ถ้าอ่านออกเพียงอย่างเดียวแต่เขียนไม่ได้ ถือว่าเป็นผู้ที่อ่านและเขียนไม่ได้

8.4 สถานภาพสมรส

หมายถึง ความผูกพันระหว่างชายกับหญิงในการเป็นสามีภรรยา ดังนี้

โสด ได้แก่ ผู้ที่ไม่เคยสมรส หรือไม่เคยอยู่ร่วมกับใครฉันท์สามีภรรยา

สมรส ได้แก่ ผู้ที่อยู่ร่วมกันฉันท์สามีภรรยา ไม่ว่าจะได้ทำการสมรสกันถูกต้องตามกฎหมายหรือไม่ก็ตาม แม้ว่าจะห่างไปสัมพันธ์สามีและภรรยาจะไม่อยู่ด้วยกัน แต่ยังมีความสัมพันธ์ฉันท์สามีภรรยา

หม้าย ได้แก่ ผู้ที่คู่สมรสได้ตายไปแล้ว และขณะนี้ยังไม่ได้สมรสใหม่

หย่า ได้แก่ สามีภรรยาที่หย่ากันโดยถูกต้องตามกฎหมายแล้ว

แยกกันอยู่ ได้แก่ ผู้ที่ไม่ได้อยู่ร่วมกันฉันท์สามีภรรยาแล้ว แต่ยังไม่ได้หย่ากันโดยถูกต้องตามกฎหมาย

เคยสมรสแต่ไม่ทราบสถานภาพ ได้แก่ ผู้ที่เคยสมรสแต่ไม่ทราบว่าสถานภาพใดแน่

8.5 งาน

หมายถึง งานที่ทำเพื่อก่อให้เกิดรายได้หรือเกิดผลผลิต ได้แก่ การทำงานเป็นลูกจ้างเอกชน ลูกจ้างรัฐบาล หรือรัฐวิสาหกิจ หรือองค์กรระหว่างประเทศ การประกอบธุรกิจ อุตสาหกรรม วิชาชีพ และการประกอบการเกษตร

8.6 อาชีพ

หมายถึง ประเภทหรือชนิดของงานที่ผู้นั้นทำอยู่ ซึ่งก่อให้เกิดรายได้หรือเกิดผลผลิต เช่น ครูสอนดนตรี วิศวกรไฟฟ้า สมุหบัญชี ตำรวจ แพทย์ทั่วไป ทันตแพทย์ พยาบาล นักหนังสือพิมพ์ นักมวย ทำนาข้าว ทำสวนทุเรียน ทำไร่ข้าวโพด รับจ้างกรีดยาง ขับรถแท็กซี่ ขับรถกระบะส่งของ ภารโรง เป็นต้น

8.7 อาชีพหลัก

หมายถึง งานที่ใช้เวลาทำมากที่สุดในรอบ 12 เดือนที่แล้ว ถ้ามีการทำงานเพียง 1 อาชีพให้ถืออาชีพนั้นเป็นอาชีพหลัก

- ถ้ามีการทำงานมากกว่า 1 อาชีพ ให้ถือการทำงานที่ใช้เวลาทำมากที่สุดเป็นอาชีพหลัก
- ถ้าใช้เวลาทำเท่าๆ กัน ให้ถือการทำงานที่ทำรายได้สูงกว่าเป็นอาชีพหลัก

8.8 ประเภทกิจการหรือลักษณะกิจกรรมของสถานที่ทำงาน

หมายถึง ประเภทของกิจกรรมทางเศรษฐกิจที่ได้ดำเนินการโดยสถานประกอบการที่บุคคลนั้นกำลังทำงานอยู่ หรือประเภทของธุรกิจซึ่งบุคคลนั้นได้ดำเนินการอยู่ เช่น ร้านตัดเย็บเสื้อผ้า ธนาคารพาณิชย์ โรงพยาบาลสัตว์ โรงเรียนระดับมัธยมศึกษา เป็นต้น

8.9 สถานภาพการทำงาน

หมายถึง สถานะของบุคคลในการทำงานเชิงเศรษฐกิจทุกประเภท ได้แก่

นายจ้าง หมายถึง ผู้ประกอบธุรกิจของตนเอง (อาจมี “หุ้นส่วน” หรือไม่ก็ได้) เพื่อหวังผลกำไรหรือส่วนแบ่ง และได้จ้างบุคคลตั้งแต่ 1 คนขึ้นไปมาทำงานให้ธุรกิจในฐานะ “ลูกจ้าง” โดยเป็นการจ้างงานบนพื้นฐานของความต่อเนื่อง ไม่รวม ผู้ที่จ้างคนมาทำงานบ้าน ซึ่งไม่เกี่ยวกับธุรกิจ

ผู้ประกอบธุรกิจส่วนตัวโดยไม่มีลูกจ้าง หมายถึง ผู้ประกอบธุรกิจของตนเอง (อาจมี “หุ้นส่วน” หรือไม่ก็ได้) เพื่อหวังผลกำไรหรือส่วนแบ่ง และไม่มี การจ้าง “ลูกจ้าง” (ที่เป็นการจ้างงานบนพื้นฐานของความต่อเนื่อง) แต่อาจมีสมาชิกในครัวเรือนหรือผู้ฝึกงานมาช่วยทำงานโดยไม่ได้รับค่าจ้างหรือค่าตอบแทน ในลักษณะการจ้างทำงาน

ผู้ช่วยธุรกิจ ในครัวเรือนโดยไม่ได้รับค่าจ้าง หมายถึง ผู้ที่ช่วยทำธุรกิจหรือการเกษตรของสมาชิกในครัวเรือนเป็นประจำ โดยไม่ได้รับค่าจ้าง และไม่ได้อยู่ในฐานะ “หุ้นส่วน” หรืออาจจะได้รับค่าตอบแทนบ้าง แต่ไม่ใช่ลักษณะของการจ้างทำงาน

ลูกจ้าง หมายถึง ผู้ที่ทำงานโดยได้รับค่าจ้างที่เป็นการจ้างงานบนพื้นฐานของความต่อเนื่อง ไม่มีอำนาจในการตัดสินใจในการดำเนินงาน ค่าจ้างที่ได้รับอาจเป็นรายเดือน รายวัน รายชั่วโมง รายชิ้น หรือเหมาจ่าย ซึ่งอาจจะเป็นตัวเงินหรือสิ่งของก็ได้ ลูกจ้างแบ่งออกเป็น 3 ประเภท คือ ลูกจ้างรัฐบาล ลูกจ้างรัฐวิสาหกิจ ลูกจ้างเอกชน

การรวมกลุ่ม หมายถึง กลุ่มคนที่มาร่วมกันทำงานในเชิงเศรษฐกิจ (ผลิตสินค้าและบริการ) โดยสมาชิกแต่ละคนมีส่วนร่วมเท่าเทียมกันในการตัดสินใจดำเนินการทุกขั้นตอน ตลอดจนการแบ่งรายได้ให้แก่สมาชิกตามที่ตกลงกัน

8.10 บุตรที่ให้กำเนิดเองและมีชีวิตอยู่ขณะคลอด (บุตรเกิดรอด)

หมายถึง บุตรที่ตอนคลอดออกมามีชีวิต แม้จะมีชีวิตอยู่เพียงขณะหนึ่งก็ตาม

ไม่รวม บุตรเลี้ยงหรือบุตรบุญธรรมของหญิงผู้นั้น

บุตรที่มีชีวิตอยู่ ได้แก่ บุตรที่ตอนคลอดออกมามีชีวิต และยังคงมีชีวิตอยู่จนถึงวันสำมะโน

บุตรที่เสียชีวิตแล้ว ได้แก่ บุตรที่ตอนคลอดออกมามีชีวิต แต่ในวันสำมะโนได้เสียชีวิตไปแล้ว

8.11 การย้ายถิ่น

หมายถึง ผู้ย้ายสถานที่อยู่อาศัยจาก อบต. หนึ่ง หรือเขตเทศบาลหนึ่ง หรือจากต่างประเทศ ซึ่งเป็นที่อยู่อาศัยครั้งสุดท้ายมายังอีก อบต. หนึ่งหรือเขตเทศบาลหนึ่งซึ่งเป็นที่อยู่ในปัจจุบัน

การเปลี่ยนเขตเทศบาล หรือ อบต. อันเนื่องมาจากการขยายเขตเทศบาลหรือเปลี่ยนเขตการปกครอง โดยที่บุคคลหรือครัวเรือนนั้นยังอยู่ประจำที่เดิม และการย้ายสถานที่อยู่อาศัยในกรุงเทพมหานครและย้ายภายในเมืองพัทยาไม่นับว่าเป็นการย้ายถิ่น

8.12 ลักษณะความพิการ

หมายถึง ลักษณะความพิการโดยประจักษ์ สามารถจำแนกได้ 5 ประเภท ดังนี้

- 1) ความพิการทางการมองเห็น ได้แก่
 - (1) มีแต่เบ้าตา ไม่มีลูกตาทั้งสองข้าง
 - (2) มีลักษณะของความผิดปกติชัดเจน เช่น ลูกตาสีขาวขุ่น ไม่มีลูกตาดำ ลูกตาฝ่อ เป็นต้น
- 2) ความพิการทางการได้ยิน หรือสื่อความหมาย ได้แก่
 - (1) มีความผิดปกติในการได้ยินเสียง และพูดไม่ได้ เช่น เป็นใบ้
 - (2) มีความผิดปกติในการสื่อความหมาย และการใช้ภาษาพูด การเข้าใจภาษาพูด เช่น พูดไม่รู้เรื่อง พูดโต้ตอบไม่ตรงความหมาย
- 3) ความพิการทางการเคลื่อนไหว หรือทางร่างกาย ได้แก่
 - (1) กลุ่มความพิการทางกาย กรณีแขนขาด ขาขาด
 - แขนขาดตั้งแต่ข้อมือขึ้นมา หนึ่งข้าง หรือทั้งสองข้าง
 - ขาขาดตั้งแต่ข้อเท้าขึ้นมา หนึ่งข้าง หรือทั้งสองข้าง
 - (2) กลุ่มอัมพาต กล้ามเนื้อแขน ขา อ่อนแรง ขาลีบผิดปกติมีลักษณะการสูญเสียความสามารถในการเคลื่อนไหว อ่อนแรง ไม่สามารถประกอบกิจวัตรหลักในชีวิตประจำวัน อาจพิจารณาได้จากคนที่นอนตลอดเวลาหรือนั่งอยู่ในรถเข็นตลอดเวลา

4) ความพิการทางจิตใจ หรือพฤติกรรม หรือออทิสติก ได้แก่

(1) กลุ่มที่มีอาการทางจิต

- กลุ่มอาการทางจิตรุนแรง โวยวาย ทำร้ายผู้อื่น ไม่สามารถควบคุมความประพฤติ ไม่สามารถประกอบกิจวัตรหลักในชีวิตประจำวัน หรือช่วยเหลือตนเองไม่ได้
- กลุ่มอาการทางจิตที่มีลักษณะอยู่เฉยๆ ไม่พูดจา ไม่ยุ่งเกี่ยวกับใคร ไม่สามารถประกอบกิจวัตรหลักในชีวิตประจำวันได้ หรือช่วยเหลือตนเองไม่ได้

(2) กลุ่มอาการทางพฤติกรรม

เช่น ออทิสติก มีลักษณะอาการไม่อยู่นิ่ง มีพฤติกรรมแตกต่างจากบุคคลทั่วไป
อย่างเห็นได้ชัดเจน

5) ความพิการทางสติปัญญาหรือการเรียนรู้ ได้แก่

กลุ่มอาการทางสติปัญญาหรือการเรียนรู้ ในกรณีที่สภาพความพิการเห็นได้ชัด มีลักษณะปัญญาอ่อนระดับรุนแรง เช่น ไม่มีปฏิสัมพันธ์ ช่วยเหลือตนเองในชีวิตประจำวันได้น้อย มีพัฒนาการช้ามาก ยังต้องการพี่เลี้ยงช่วยดูแล

ภาคเศษ

ที่อยู่อาศัยของครัวเรือน

หมายถึง สถานที่ที่ครัวเรือนใช้เป็นที่อยู่อาศัย อาจเป็นส่วนหนึ่งของบ้าน หรือบ้านหลายหลังที่อยู่ในบริเวณเดียวกัน รวมทั้งพื้นที่สาธารณะที่มีครัวเรือนใช้เป็นที่อยู่อาศัยเป็นประจำ

8.13 ประเภทของที่อยู่อาศัย

หมายถึง ลักษณะของสถานที่ที่ครัวเรือนใช้เป็นที่อยู่อาศัยของบุคคลในครัวเรือนเดียวกัน ได้แก่

- 1) บ้านเดี่ยว
- 2) ทาวน์เฮ้าส์/บ้านแฝด/ทาวน์โฮม
- 3) ห้องชุด
- 4) ตึกแถว/ห้องแถว/เรือนแถว
- 5) ห้องภายในบ้าน
- 6) ที่อยู่อาศัยในสำนักงานหรืออาคาร
- 7) เรือ แพ รถ
- 8) ที่อยู่อาศัยส่วนบุคคลประเภทอื่น

8.14 ลักษณะของที่อยู่อาศัย

หมายถึง ที่อยู่อาศัยซึ่งจำแนกได้ตามวัสดุที่ใช้ในการก่อสร้างที่อยู่อาศัยเป็นส่วนใหญ่ โดยแยกเป็น 5 ลักษณะ

- 1) ตึก
- 2) ไม้
- 3) ครึ่งตึกครึ่งไม้
- 4) ใช้วัสดุไม่ถาวรในท้องถิ่น
- 5) ใช้วัสดุซึ่งใช้ประโยชน์อย่างอื่นมาแล้ว

8.15 การครอบครองที่อยู่อาศัยของคนในครัวเรือน (ไม่รวมที่ดิน)

หมายถึง กรรมสิทธิ์ในที่อยู่อาศัยของครัวเรือน โดยการเป็นเจ้าของ เช่าซื้อ เช่า หรืออยู่โดยไม่เสียค่าเช่า เพราะเป็นส่วนหนึ่งของค่าจ้างแรงงานหรือเจ้าของให้อยู่เปล่า

8.16 การถือกรรมสิทธิ์ที่ดิน

หมายถึง คนในครัวเรือนมีกรรมสิทธิ์ในการครอบครองที่ดิน ที่เป็นที่ตั้งของที่อยู่อาศัย โดยการเป็นเจ้าของที่ดิน เช่าซื้อที่ดิน เช่าที่ดิน ไม่เสียค่าเช่าที่ดิน หรืออื่นๆ

8.17 การเป็นเจ้าของเครื่องใช้ในครัวเรือน

หมายถึง สมาชิกคนใดคนหนึ่งเป็นเจ้าของเครื่องใช้ต่างๆ และเครื่องใช้ดังกล่าวต้องสามารถใช้งานได้ (ไม่รวมเครื่องใช้ที่มีไว้ขายหรือมีคนเอามาซ่อม) ส่วนเครื่องใช้ต่างๆ ที่มีไว้ใช้ในการประกอบอาชีพ เช่น รถยนต์รับจ้าง ตู้เย็นในร้านขายเครื่องดื่ม ให้ถือว่าเป็นเจ้าของ

9. ข้อสังเกตสำหรับผู้ให้ข้อมูล

ข้อมูลสถิติที่นำเสนอในรายงานฉบับนี้ ได้จากการประมวลผลข้อมูลของจังหวัด โดยในตารางสถิติ บางตาราง ผลรวมของแต่ละจำนวนอาจไม่เท่ากับยอดรวม และข้อมูลในแต่ละตารางอาจมีความแตกต่างกัน เนื่องจากข้อมูลแต่ละจำนวนได้มีการปิดเศษ โดยอิสระจากกัน สำหรับข้อมูลของครัวเรือน (ภาคเคหะ) เป็นการนำเสนอเฉพาะข้อมูลของครัวเรือนส่วนบุคคลเท่านั้น

บทที่ 2

บทสรุป

ภาคประชากร

จังหวัดสระบุรี เป็นจังหวัดหนึ่งใน 25 จังหวัดที่ตั้งอยู่ในภาคกลางของประเทศไทย มีเนื้อที่ทั้งหมดประมาณ 3,576.49 ตารางกิโลเมตร มีอาณาเขตติดต่อกับจังหวัดลพบุรีทางด้านเหนือ ด้านตะวันตกติดต่อกับจังหวัดพระนครศรีอยุธยา ด้านตะวันออกติดกับจังหวัดนครราชสีมา และติดต่อกับปทุมธานีกับนครนายกทางด้านทิศใต้ จังหวัดนี้มีอุณหภูมิปานกลางไม่ร้อนจัดและไม่หนาวจัด

ในปี 2553 จังหวัดสระบุรี แบ่งเขตการปกครองเป็น 13 อำเภอ 111 ตำบล และ 973 หมู่บ้าน

1. ลักษณะทางประชากร

1.1 จำนวนประชากรและการกระจายตัวของประชากร

ผลจากสำมะโนประชากรและเคหะ พ.ศ.2553 พบว่า ประชากรที่อาศัยในจังหวัดสระบุรี ณ วันที่ 1 กันยายน 2553 มีจำนวน 717,052 คน เป็นชาย 353,684 คน และหญิง 363,368 คน คิดเป็นอัตราส่วนระหว่างเพศชายต่อหญิงเท่ากับ 97.3 หรือกล่าวได้ว่ามีประชากรเพศชาย 97 คน ต่อเพศหญิง 100 คน อัตราเพิ่มโดยเฉลี่ยของประชากรในช่วงปี 2543 – 2553 คิดเป็นร้อยละ 2.21 ต่อปี

เมื่อพิจารณาการกระจายตัวของประชากร พบว่า ประชากรส่วนใหญ่อาศัยอยู่นอกเขตเทศบาล คือ ร้อยละ 66.6 ของประชากรทั้งสิ้น และที่เหลืออาศัยอยู่ในเขตเทศบาล คือ ร้อยละ 33.4 เมื่อเปรียบเทียบระหว่างอำเภอ พบว่า อำเภอเมืองสระบุรีมีประชากรอาศัยอยู่มากที่สุด คือ 127,431 คน หรือ ร้อยละ 17.8 และอำเภอดอนพุด มีประชากรอาศัยอยู่น้อยที่สุด คือ 7,963 คน หรือ ร้อยละ 1.1 (แผนภูมิ 1)

ตาราง 1 จำนวนประชากร จำแนกตามเพศ และเขตการปกครอง

เขตการปกครอง	ประชากร			ร้อยละ
	รวม	ชาย	หญิง	
รวม	717,052	353,684	363,368	100.0
ในเขตเทศบาล	239,281	114,884	124,397	33.4
นอกเขตเทศบาล	477,771	238,800	238,971	66.6

แผนภูมิ 1 จำนวนประชากร จำแนกตามอำเภอ พ.ศ. 2553

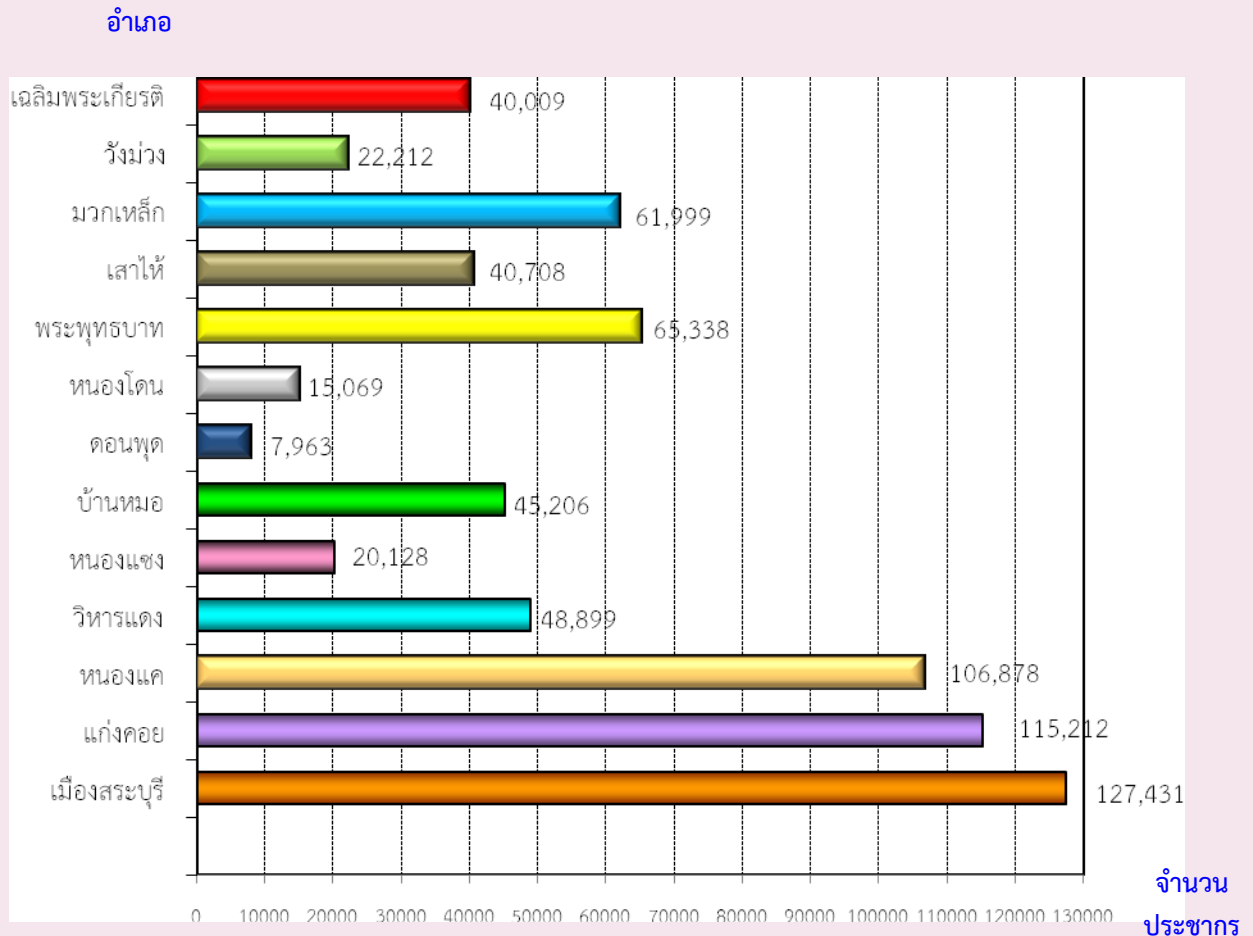

1.2 ความหนาแน่นของประชากร

จังหวัดสระบุรี มีจำนวนประชากรโดยเฉลี่ยประมาณ 200.5 คน ต่อพื้นที่ 1 ตารางกิโลเมตร พื้นที่ที่มีความหนาแน่นของประชากรมากที่สุด คือ อำเภอเมืองสระบุรี 422.5 คน ต่อพื้นที่ 1 ตารางกิโลเมตร และความหนาแน่นน้อยที่สุด คือ อำเภอวังม่วง 65.7 คน ต่อพื้นที่ 1 ตารางกิโลเมตร

ตาราง 2 ความหนาแน่นของประชากรโดยเฉลี่ย จำแนกตามอำเภอ และเขตการปกครอง

อำเภอ	ความหนาแน่นของประชากร (คนต่อ 1 ตารางกิโลเมตร)
รวม	200.5
เมืองสระบุรี	422.5
แก่งคอย	143.8
หนองแค	406.6
วิหารแดง	239.1
หนองแซง	231.1
บ้านหมอ	222.1
ดอนพุด	135.6
หนองโดน	171.1
พระพุทธบาท	227.6
เสาไห้	364.1
มวกเหล็ก	91.0
วังม่วง	65.7
เฉลิมพระเกียรติ	265.7

1.3 จำนวนครัวเรือน ขนาดของครัวเรือนและเพศของหัวหน้าครัวเรือน

จำนวนครัวเรือนในจังหวัดสระบุรีมีทั้งสิ้น 206,656 ครัวเรือน โดยเป็นครัวเรือนส่วนบุคคลจำนวน 205,785 ครัวเรือน และครัวเรือนกลุ่มบุคคล (เช่น ครัวเรือนสถาบัน ครัวเรือนคนงาน) จำนวน 871 ครัวเรือน และมีขนาดของครัวเรือนส่วนบุคคลโดยเฉลี่ยเท่ากับ 3.3 คน โดยในเขตเทศบาลมีขนาดครัวเรือนโดยเฉลี่ยเล็กกว่านอกเขตเทศบาล คือ 3.2 คน และ 3.3 คน ตามลำดับ (ตารางสถิติ ตารางที่ 1)

เมื่อเปรียบเทียบขนาดของครัวเรือนส่วนบุคคล พบว่า อำเภอแก่งคอยมีขนาดของครัวเรือนโดยเฉลี่ยใหญ่ที่สุด คือ 4.2 คน และเล็กที่สุดคืออำเภอดอนพุด คือ 1.8 คน ต่อหนึ่งครัวเรือน

สำหรับหัวหน้าครัวเรือนของครัวเรือนส่วนบุคคลส่วนใหญ่เป็นชายมากกว่าหญิง คือ ร้อยละ 61.7 และร้อยละ 38.3 ตามลำดับ และในเขตเทศบาลมีสัดส่วนหัวหน้าครัวเรือนเป็นชายสูงกว่านอกเขตเทศบาล (ตาราง 3)

ตาราง 3 จำนวนและขนาดครัวเรือนส่วนบุคคล ร้อยละของหัวหน้าครัวเรือน จำแนกตามเขตการปกครอง

เขตการปกครอง	จำนวนครัวเรือน ส่วนบุคคล	ขนาดครัวเรือน โดยเฉลี่ย	ร้อยละของหัวหน้าครัวเรือน		
			รวม	ชาย	หญิง
รวม	205,785	3.3	100.0	61.7	38.3
ในเขตเทศบาล	69,885	3.2	100.0	62.3	37.7
นอกเขตเทศบาล	135,900	3.3	100.0	61.5	38.5

1.4 โครงสร้างทางอายุและเพศของประชากร

เมื่อพิจารณาประชากรของจังหวัดสระบุรีตามกลุ่มอายุ (ตาราง 4) พบว่า มีประชากรวัยเด็ก (อายุ 0 – 14 ปี) ร้อยละ 20.3 ประชากรวัยแรงงาน (อายุ 15 – 59 ปี) ร้อยละ 67.6 และประชากรวัยสูงอายุ (อายุ 60 ปีขึ้นไป) ร้อยละ 12.1 โดยนอกเขตเทศบาลมีสัดส่วนของประชากรวัยเด็กและวัยสูงอายุสูงกว่าในเขตเทศบาล แต่มีประชากรวัยแรงงานต่ำกว่าในเขตเทศบาล ถ้าเปรียบเทียบระหว่างเพศ พบว่า สัดส่วนของประชากรวัยเด็กจะเป็นชายสูงกว่าหญิง ในขณะที่ประชากรวัยแรงงานและวัยสูงอายุจะเป็นหญิงมากกว่าชาย

อายุโดยเฉลี่ยของประชากร (อายุมาตรฐาน) ประมาณ 34.2 ปี ประชากรนอกเขตเทศบาลมีอายุโดยเฉลี่ยสูงกว่าในเขตเทศบาลเล็กน้อย คือ 34.3 ปี และ 34.1 ปี ตามลำดับ

เมื่อพิจารณาถึงอัตราส่วนการเป็นภาระ ซึ่งหมายถึงการที่ประชากรวัยแรงงานอายุ 15-59 ปี ต้องรับภาระประชากรในวัยอื่น ๆ พบว่า อัตราส่วนการเป็นภาระรวมคิดเป็น 47.9 กล่าวคือ ประชากรที่อยู่ในวัยทำงาน 100 คน ต้องรับภาระเลี้ยงดูเด็ก และคนชราประมาณ 48 คน อัตราส่วนการเป็นภาระวัยเด็กเท่ากับ 30.0 อัตราส่วนการเป็นภาระวัยชราเท่ากับ 17.9 โดยนอกเขตเทศบาลมีอัตราส่วนการเป็นภาระวัยเด็กและวัยชราสูงกว่าในเขตเทศบาล

ตาราง 4 ลักษณะทางประชากร จำแนกตามเขตการปกครอง

ลักษณะทางประชากร	รวม	เขตการปกครอง	
		ในเขตเทศบาล	นอกเขตเทศบาล
ประชากรตามหมวดอายุ (%)			
วัยเด็ก 0 – 14 ปี			
รวม	20.3	19.8	20.6
ชาย	22.9	22.6	23.0
หญิง	17.8	17.1	18.1
วัยแรงงาน 15 – 59 ปี			
รวม	67.6	68.4	67.2
ชาย	66.7	67.4	66.4
หญิง	68.5	69.3	68.1
วัยสูงอายุ 60 ปีขึ้นไป			
รวม	12.1	11.9	12.2
ชาย	10.4	10.0	10.6
หญิง	13.7	13.6	13.8
อายุมัธยฐาน (ปี)	34.2	34.1	34.3
อัตราส่วนระหว่างเพศ (%)			
รวม	97.3	92.4	99.9
วัยเด็ก 0 – 14 ปี	125.3	122.4	126.8
วัยแรงงาน 15 – 59 ปี	94.8	89.8	97.5
วัยสูงอายุ 60 ปีขึ้นไป	73.7	67.7	76.8
อัตราส่วนการเป็นภาระ (%)			
รวม	47.9	46.3	48.7
วัยเด็ก 0 – 14 ปี	30.0	28.9	30.6
วัยสูงอายุ 60 ปีขึ้นไป	17.9	17.4	18.2

1.5 ศาสนาและสัญชาติ

ประชากรส่วนใหญ่นับถือศาสนาพุทธ ร้อยละ 99.3 รองลงมานับถือศาสนาอิสลาม ร้อยละ 0.4 และศาสนาคริสต์ ร้อยละ 0.2

ประชากรในจังหวัดสระบุรีส่วนใหญ่ เป็นผู้มีสัญชาติไทย หรือร้อยละ 98.3 รองลงมาเป็นคนสัญชาติพม่า ร้อยละ 0.8 สัญชาติลาว ร้อยละ 0.4 และที่เหลือเป็นผู้มีสัญชาติอื่น ๆ

ตาราง 5 ร้อยละของประชากร จำแนกศาสนา สัญชาติ และเขตการปกครอง

ศาสนาและสัญชาติ	รวม	เขตการปกครอง	
		ในเขตเทศบาล	นอกเขตเทศบาล
ศาสนา	100.0	100.0	100.0
พุทธ	99.3	99.2	99.4
อิสลาม	0.4	0.5	0.3
คริสต์	0.2	0.2	0.2
อื่นๆ	0.1	0.1	0.1
สัญชาติ	100.0	100.0	100.0
ไทย	98.3	98.3	98.3
ลาว	0.4	0.2	0.5
พม่า	0.8	0.9	0.8
อื่นๆ	0.5	0.6	0.4

1.6 สถานภาพสมรส

แผนภูมิ 2 แสดงสถานภาพสมรสของประชากรอายุตั้งแต่ 13 ปีขึ้นไป พบว่า เกินกว่าร้อยละ 50 ของประชากรเป็นผู้ที่สมรส โดยสัดส่วนผู้สมรสของเพศชายและหญิงไม่แตกต่างกัน สัดส่วนของประชากรชายที่อยู่เป็นโสดจะสูงกว่าหญิง (ร้อยละ 36.4 และ 26.0 ตามลำดับ) แต่เพศหญิงจะมีสัดส่วนของการเป็นหม้าย หย่า และแยกกันอยู่สูงกว่าเพศชาย 2 เท่า (ร้อยละ 17.6 และ 8.3 ตามลำดับ)

แผนภูมิ 2 ร้อยละของประชากรอายุ 13 ปีขึ้นไป จำแนกตามสถานภาพสมรส และเพศ

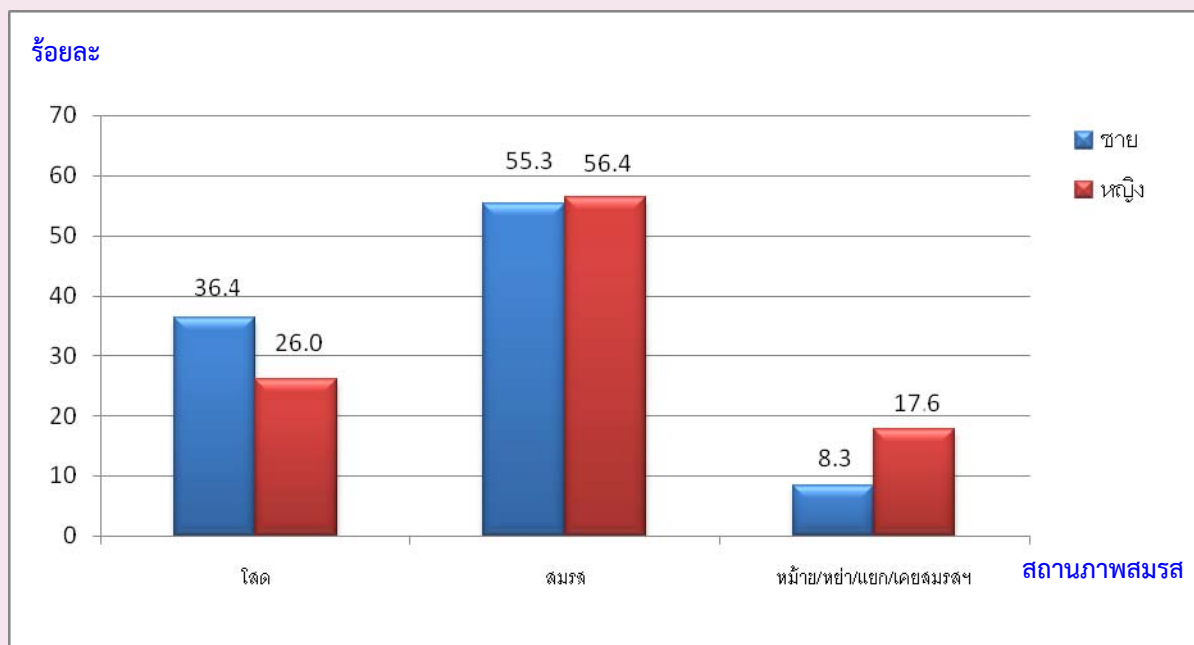

1.7 การมีชื่อในทะเบียนบ้าน

จากการสอบถามเรื่องการมีชื่อในทะเบียนบ้านตามที่อยู่จริง พบว่า ประชากรที่อาศัยอยู่ในจังหวัดสระบุรีและมีชื่ออยู่ในทะเบียนบ้านที่อาศัยอยู่ปัจจุบัน ร้อยละ 80.3 มีชื่ออยู่ในทะเบียนบ้านอื่นในจังหวัดสระบุรี ร้อยละ 9.6 มีชื่อในทะเบียนบ้านในจังหวัดอื่น ร้อยละ 8.3 ส่วนที่เหลือเป็นผู้ที่มีชื่อในทะเบียนบ้านในประเทศอื่น ๆ หรือไม่มีในประเทศไทย ซึ่งส่วนมากจะเป็นคนต่างชาติ คนต่างด้าว ที่อาศัยอยู่ในประเทศไทย ร้อยละ 1.7 และ ร้อยละ 0.1 ตามลำดับ สัดส่วนประชากรในเขตเทศบาลที่มีชื่อในทะเบียนบ้านที่อาศัยอยู่ต่ำกว่าประชากรนอกเขตเทศบาล (ร้อยละ 71.7 และร้อยละ 84.6)

ตาราง 6 ร้อยละของประชากร จำแนกตามการมีชื่อในทะเบียนบ้าน เพศ และเขตการปกครอง

การมีชื่อในทะเบียนบ้าน	รวม	เพศ		เขตการปกครอง	
		ชาย	หญิง	ในเขตเทศบาล	นอกเขตเทศบาล
รวม	100.0	100.0	100.0	100.0	100.0
มีในบ้านที่อาศัยอยู่	80.3	78.8	81.6	71.7	84.6
มีอยู่ที่อื่น					
ในจังหวัดนี้	9.6	10.1	9.1	15.0	6.9
ในจังหวัดอื่น	8.3	9.0	7.8	11.5	6.8
ประเทศอื่น	1.7	2.0	1.4	1.7	1.7
ไม่มีที่ใดเลย	0.1	0.1	0.1	0.1	0.0

1.8 ลักษณะความพิการ

จากข้อมูลเรื่องความพิการในครั้งนี้ หมายถึง ความพิการโดยประจักษ์ที่สามารถมองเห็นได้เด่นชัดตามความหมายของกระทรวงการพัฒนาสังคมและความมั่นคงของมนุษย์ โดยได้สอบถามประชากรทุกคนว่ามีลักษณะความพิการหรือไม่ พบว่า ประชากรในจังหวัดสระบุรีทั้งสิ้น 717,052 คน ไม่มีลักษณะความพิการ ร้อยละ 99.4 และผู้ที่มีลักษณะความพิการ มีเพียงร้อยละ 0.6 (ตาราง 7)

ตาราง 7 ร้อยละของประชากร จำแนกตามลักษณะความพิการ เพศ และเขตการปกครอง

ลักษณะความพิการ	รวม	เพศ		เขตการปกครอง	
		ชาย	หญิง	ในเขตเทศบาล	นอกเขตเทศบาล
รวม	100.0	100.0	100.0	100.0	100.0
ไม่มีความพิการ	99.4	99.3	99.5	99.5	99.4
มีความพิการ	0.6	0.7	0.5	0.5	0.6

2. ลักษณะทางสังคมและเศรษฐกิจ

2.1 การศึกษา

ประชากรกลุ่มอายุ 6 – 24 ปี ซึ่งเป็นประชากรในวัยที่ควรกำลังศึกษาอยู่ในระดับใดระดับหนึ่ง (ตาราง 8) พบว่า มีผู้ที่ไม่ได้กำลังเรียนหนังสือประมาณ ร้อยละ 34.6 สัดส่วนของผู้ชายที่ไม่ได้กำลังเรียนหนังสือสูงกว่าผู้หญิง (ร้อยละ 37.6 และร้อยละ 31.5 ตามลำดับ) และประชากรในเขตเทศบาลที่ไม่ได้กำลังเรียนหนังสือมีสัดส่วนสูงกว่านอกเขตเทศบาล

สำหรับการศึกษาที่สำเร็จของประชากรอายุ 15 ปีขึ้นไป พบว่า ประชากรที่สำเร็จการศึกษาสูงกว่าระดับประถมศึกษา มีประมาณร้อยละ 48.9 ของประชากรอายุ 15 ปีขึ้นไปทั้งสิ้น ถ้าเปรียบเทียบระหว่างเพศ พบว่า ผู้ชายสำเร็จการศึกษาสูงกว่าระดับประถมศึกษามากกว่าผู้หญิง (ร้อยละ 52.1 และร้อยละ 46.0 ตามลำดับ) ประชากรที่อยู่ในเขตเทศบาลสำเร็จการศึกษาสูงกว่าระดับประถมศึกษามากกว่านอกเขตเทศบาล (ร้อยละ 52.1 และร้อยละ 47.3 ตามลำดับ) และประชากรอายุ 15 ปีขึ้นไปมีการศึกษาเฉลี่ย 7.9 ปี โดยเพศชายมีการศึกษาเฉลี่ย สูงกว่าเพศหญิง (8.2 ปี และ 7.7 ปี ตามลำดับ)

ตาราง 8 การศึกษาของประชากร จำแนกตามเพศ และเขตการปกครอง

การศึกษา	รวม	เพศ		เขตการปกครอง	
		ชาย	หญิง	ในเขตเทศบาล	นอกเขตเทศบาล
ประชากรอายุ 6-24 ปีที่ไม่ได้กำลังเรียน (%)	34.6	37.6	31.5	36.1	33.9
ประชากรอายุ 15 ปีขึ้นไปสำเร็จการศึกษา สูงกว่าระดับประถมศึกษา (%)	48.9	52.1	46.0	52.1	47.3
ปีการศึกษาเฉลี่ยของประชากรอายุ 15 ปีขึ้นไป	7.9	8.2	7.7	8.4	7.7

2.2 การอ่านออกและเขียนได้

เมื่อพิจารณาอัตราการอ่านออกและเขียนได้ของประชากรอายุ 15 ปีขึ้นไป ซึ่งได้สอบถามถึงความสามารถในการอ่านออกและเขียนได้ทั้งภาษาไทยและภาษาอื่น พบว่า เกินกว่าร้อยละ 95 ของประชากรในจังหวัดสระบุรี สามารถอ่านออกและเขียนได้ในภาษาไทย โดยเพศชายมีอัตราการอ่านออกและเขียนได้สูงกว่าเพศหญิง (ร้อยละ 97.2 และร้อยละ 96.5 ตามลำดับ) ประชากรในเขตเทศบาลมีอัตราการอ่านออกและเขียนได้สูงกว่าประชากรนอกเขตเทศบาล (ตาราง 9)

สำหรับความสามารถในการอ่านออกและเขียนได้ในภาษาอื่นนอกจากภาษาไทยนั้น พบว่า ส่วนใหญ่เป็นภาษาเขมร ภาษาอังกฤษ และภาษาพม่า ซึ่งประชากรในเขตเทศบาลจะมีอัตราการอ่านออกและเขียนได้ในภาษาอื่นสูงกว่าประชากรนอกเขตเทศบาล คือ ร้อยละ 14.4 และร้อยละ 10.3 ตามลำดับ เนื่องจากประชากรต่างชาติที่อยู่ในเขตเทศบาลมีสัดส่วนที่สูงกว่านอกเขตเทศบาล

ตาราง 9 ร้อยละของประชากรอายุ 15 ปีขึ้นไป จำแนกตามการอ่านออกและเขียนได้ เพศ และเขตการปกครอง

การอ่านออกและเขียนได้	รวม	เพศ		เขตการปกครอง	
		ชาย	หญิง	ในเขตเทศบาล	นอกเขตเทศบาล
ภาษาไทย	100.0	100.0	100.0	100.0	100.0
อ่านออกเขียนได้	96.8	97.2	96.5	97.1	96.6
อ่านไม่ออกเขียนไม่ได้	3.2	2.8	3.5	2.9	3.4
ภาษาอื่น ๆ	100.0	100.0	100.0	100.0	100.0
อ่านออกเขียนได้	11.7	12.0	11.3	14.4	10.3
อ่านไม่ออกเขียนไม่ได้	88.3	88.0	88.7	85.6	89.7

2.3 การทำงานในรอบปี

2.3.1 อุตสาหกรรม

ประชากรอายุ 15 ปีขึ้นไป ที่มีงานทำในรอบปีที่แล้ว (1 กันยายน 2552 ถึง 31 สิงหาคม 2553) มีจำนวน 412,894 คน คิดเป็นร้อยละ 72.5 ของประชากรอายุ 15 ปีขึ้นไป เป็นชาย 213,051 คน (ร้อยละ 51.6) และหญิง 199,843 คน (ร้อยละ 48.4) ส่วนประชากรที่มีอายุ 15 ปีขึ้นไปที่ไม่มียงานทำหรือไม่ได้ทำงาน มีร้อยละ 27.5 เมื่อพิจารณาอุตสาหกรรมหรือประเภทกิจการของผู้ที่มีงานทำ พบว่า มีผู้ทำงานในภาคเกษตรกรรม ร้อยละ 19.9 และนอกภาคเกษตรกรรม ร้อยละ 80.1 โดยส่วนใหญ่ทำงานในสาขาการผลิต ร้อยละ 32.9

สำหรับผู้มีงานทำทั้งในเขตเทศบาลและนอกเขตเทศบาลส่วนใหญ่ทำงานนอกภาคเกษตรกรรม (ร้อยละ 93.8 และร้อยละ 73.2) โดยทำงานในสาขาการผลิตมากที่สุด (ร้อยละ 37.9 และร้อยละ 30.2 ตามลำดับ) (ตาราง 10)

ตาราง 10 จำนวนและร้อยละของประชากรอายุ 15 ปีขึ้นไป จำแนกตามการมีงานทำ อุตสาหกรรม เพศ และเขตการปกครอง

อุตสาหกรรม	รวม	เพศ		เขตการปกครอง	
		ชาย	หญิง	ในเขตเทศบาล	นอกเขตเทศบาล
ยอดรวม ^{1/}	569,677	271,887	297,788	190,445	379,233
ผู้มีงานทำ	412,894	213,051	199,843	138,168	274,726
อุตสาหกรรม					
ภาคเกษตรกรรม					
1. เกษตรกรรม การป่าไม้ และการประมง	19.9	19.7	20.2	6.9	26.8
นอกภาคเกษตรกรรม					
1. การผลิต	32.9	32.5	33.3	37.9	30.2
2. การขายส่ง และการขายปลีก	12.4	10.4	14.5	17.4	9.8
3. กิจกรรมบริการด้านอื่น ๆ	11.0	11.1	10.8	7.4	12.9
4. การบริหารราชการ และการป้องกันประเทศ	5.5	8.2	2.7	6.5	5.0
5. ที่พักแรม และการบริการด้านอาหาร	4.8	2.9	6.9	6.9	3.7
ผู้ไม่มีงานทำ	156,783	58,839	97,944	52,276	104,507

1/ ไม่รวมผู้ที่ไม่ทราบว่าทำงานหรือไม่

2.3.2 สถานภาพการทำงาน

ผู้มีงานทำในรอบปีส่วนใหญ่ทำงานในฐานะลูกจ้าง (ลูกจ้างรัฐบาล ลูกจ้างรัฐวิสาหกิจ และ ลูกจ้างเอกชน) ร้อยละ 59.6 รองลงมา คือ ทำงานส่วนตัวโดยไม่มีลูกจ้าง ร้อยละ 28.9 เมื่อเปรียบเทียบระหว่าง เพศ พบว่า สัดส่วนผู้หญิงทำงานในฐานะช่วยธุรกิจส่วนตัวโดยไม่ได้รับค่าจ้าง สูงกว่าผู้ชาย (ร้อยละ 12.5 และร้อยละ 5.9) ขณะที่ผู้ชายที่ประกอบธุรกิจส่วนตัวมีสัดส่วนต่ำกว่าผู้หญิง (ร้อยละ 28.8 และ ร้อยละ 29.1)

สำหรับสถานภาพการทำงานของผู้มีงานทำในเขตเทศบาลและนอกเขตเทศบาลนั้นไม่แตกต่างกัน โดยนอกเขตเทศบาลมีสัดส่วนการประกอบธุรกิจส่วนตัวโดยไม่มีลูกจ้าง และช่วยธุรกิจส่วนตัวในครัวเรือนสูงกว่าในเขตเทศบาล แต่สัดส่วนการเป็นนายจ้างของในเขตเทศบาลสูงกว่านอกเขตเทศบาล (ร้อยละ 2.4 และร้อยละ 2.1)

ตาราง 11 ร้อยละของผู้มีงานทำ จำแนกตามสถานภาพการทำงาน เพศ และเขตการปกครอง

สถานภาพการทำงาน	รวม	เพศ		เขตการปกครอง	
		ชาย	หญิง	ในเขตเทศบาล	นอกเขตเทศบาล
ยอดรวม	100.0	100.0	100.0	100.0	100.0
นายจ้าง	2.2	2.5	1.9	2.4	2.1
ประกอบธุรกิจส่วนตัวโดยไม่มีลูกจ้าง	28.9	28.8	29.1	24.4	31.2
ช่วยธุรกิจส่วนตัวโดยไม่ได้รับค่าจ้าง	9.1	5.9	12.5	6.1	10.7
ลูกจ้างรัฐบาล	8.1	9.7	6.4	11.1	6.6
ลูกจ้างรัฐวิสาหกิจ	0.8	1.0	0.6	0.9	0.7
ลูกจ้างเอกชน	50.7	51.9	49.4	54.9	48.6

3. ภาวะเจริญพันธุ์

3.1 บุตรเกิดรอดและจำนวนบุตรที่มีชีวิตอยู่

จากการสอบถามผู้หญิงที่มีอายุ 13 ปีขึ้นไปทุกคน ในเรื่องของการมีบุตร พบว่า ผู้หญิง 1 คน มีบุตรที่ตนเองเป็นผู้ให้กำเนิดและมีชีวิตอยู่ขณะคลอดหรือบุตรเกิดรอดโดยเฉลี่ย มีประมาณ 1.33 คน โดยหญิงที่อยู่ในเขตเทศบาลมีจำนวนบุตรเกิดรอดโดยเฉลี่ยต่ำกว่าหญิงที่อยู่นอกเขตเทศบาลเล็กน้อย คือ 1.12 คน และ 1.43 คน ตามลำดับ แต่เมื่อพิจารณาเฉพาะหญิงเคยสมรสที่อยู่ในวัยเจริญพันธุ์อายุ 15-49 ปี พบว่า มีบุตรเกิดรอดโดยเฉลี่ย 1.39 คน ซึ่งต่ำกว่าเมื่อ 10 ปีที่แล้ว (1.74 คน) ซึ่งสอดคล้องกับอายุเฉลี่ยที่สมรสครั้งแรกสูงขึ้นทั้งชายและหญิง

เมื่อพิจารณาอายุเฉลี่ยเมื่อสมรสครั้งแรก (SMAM) พบว่า ผู้หญิงแต่งงานเร็วกว่าผู้ชาย โดยผู้หญิงแต่งงานครั้งแรกเมื่ออายุเฉลี่ยประมาณ 23.9 ปี ส่วนผู้ชายแต่งงานครั้งแรกเมื่ออายุเฉลี่ยประมาณ 28.1 ปี และประชากรทั้งชายและหญิงที่อยู่ในเขตเทศบาลจะแต่งงานใกล้เคียงกับผู้อยู่นอกเขตเทศบาล (ตาราง 12)

ตาราง 12 ภาวะเจริญพันธุ์ และอายุเฉลี่ยเมื่อแรกสมรส จำแนกตามเขตการปกครอง

ภาวะเจริญพันธุ์	รวม	เขตการปกครอง	
		ในเขตเทศบาล	นอกเขตเทศบาล
จำนวนบุตรเกิดรอดเฉลี่ย^{1/} (คน)			
ต่อสตรีอายุ 13 ปีขึ้นไป	1.33	1.12	1.43
ต่อสตรีอายุ 15-49 ปี	0.94	0.79	1.02
ต่อสตรีเคยสมรสอายุ 15-49 ปี	1.39	1.25	1.46
จำนวนบุตรที่มีชีวิตอยู่เฉลี่ย^{1/} (คน)			
ต่อสตรีอายุ 13 ปีขึ้นไป	1.28	1.08	1.39
ต่อสตรีอายุ 15-49 ปี	0.94	0.79	1.02
ต่อสตรีเคยสมรสอายุ 15-49 ปี	1.38	1.24	1.45
อายุเฉลี่ยเมื่อแรกสมรส (ปี)			
รวม	26.0	25.9	26.0
ชาย	28.1	28.3	28.0
หญิง	23.9	23.7	23.9

1/ ไม่รวมผู้ที่ไม่ทราบว่ามีบุตรหรือไม่

4. การย้ายถิ่น

4.1 สถานที่เกิดและระยะเวลาการอยู่อาศัยในสถานที่อยู่ปัจจุบัน

จากการทำสำมะโนประชากรและเคหะ พ.ศ. 2553 พบว่า ประชากรที่เกิดในจังหวัดสระบุรี และปัจจุบันอาศัยอยู่ในจังหวัดที่เกิด มีร้อยละ 79.9 ซึ่งส่วนใหญ่เป็นเพศหญิงมากกว่าเพศชาย (ร้อยละ 80.9 และร้อยละ 78.9 ตามลำดับ) ส่วนประชากรที่เกิดในจังหวัดอื่น หรือประชากรที่ไม่ได้อาศัยอยู่ในจังหวัดที่เกิด มีร้อยละ 20.1 ซึ่งส่วนใหญ่จะอาศัยอยู่ในเขตเทศบาลมากกว่านอกเขตเทศบาล (ร้อยละ 22.1 และร้อยละ 19.1 ตามลำดับ)

สำหรับประชากรในจังหวัดสระบุรีที่มีการย้ายถิ่นในช่วง พ.ศ.2548-2553 มีประมาณ 53,100 คน คิดเป็นร้อยละ 7.4 ของประชากรทั้งจังหวัด (ไม่รวมผู้ที่ไม่ทราบระยะเวลาการอยู่อาศัยในปัจจุบัน) โดยในเขตเทศบาลมีสัดส่วนผู้ย้ายถิ่นสูงกว่านอกเขตเทศบาล (ร้อยละ 9.5 และร้อยละ 6.4) และเพศชายมีสัดส่วนการย้ายถิ่นสูงกว่าเพศหญิง (ร้อยละ 8.8 และร้อยละ 6.1)

ตาราง 13 ร้อยละการย้ายถิ่นของประชากร จำแนกตามเหตุผลของการย้ายถิ่น เพศ และเขตการปกครอง

การย้ายถิ่นและเหตุผลของการย้ายถิ่น	รวม	เพศ		เขตการปกครอง	
		ชาย	หญิง	ในเขตเทศบาล	นอกเขตเทศบาล
การย้ายถิ่นของประชากร					
ผู้ที่อาศัยอยู่ในจังหวัดที่เกิด	79.9	78.9	80.9	77.9	80.9
ผู้ที่ไม่ได้อาศัยอยู่ในจังหวัดที่เกิด	20.1	21.1	19.1	22.1	19.1
ผู้ที่ย้ายถิ่นในช่วง 5 ปี (พ.ศ. 2548-2553)	7.4	8.8	6.1	9.5	6.4
เหตุผลของการย้ายถิ่น	100.0	100.0	100.0	100.0	100.0
หางานทำ	30.6	30.3	31.1	24.3	35.3
หน้าที่การงาน	9.0	9.5	8.2	9.4	8.7
เพื่อการศึกษา	3.4	2.4	4.9	4.1	2.9
ติดตามบุคคลในครัวเรือน	18.7	12.1	27.8	18.3	18.9
กลับภูมิลำเนา	1.2	1.0	1.5	0.9	1.5
ย้ายที่อยู่อาศัย	19.4	16.2	23.7	19.5	19.2
ย้ายเข้าครัวเรือนสถาบัน	17.4	28.0	2.5	23.3	13.1
อื่นๆ	0.4	0.4	0.3	0.2	0.5

4.2 เหตุผลของการย้ายถิ่น

สำหรับเหตุผลการย้ายถิ่นของประชากรที่มีการย้ายถิ่นในช่วง พ.ศ. 2548-2553 พบว่า ส่วนใหญ่ย้ายเพื่อหางานทำ ร้อยละ 30.6 รองลงมา คือ ย้ายย้ายที่อยู่อาศัย และเพื่อติดตามบุคคลในครัวเรือน (ร้อยละ 19.4 และร้อยละ 18.7) โดยเพศชายมีเหตุผลของย้ายถิ่นเพราะหน้าที่การงานสูงกว่าเพศชาย ในขณะที่เพศหญิงมีเหตุผลในการย้ายเพื่อติดตามบุคคลในครัวเรือนสูงกว่าเพศชาย สำหรับประชากรในเขตเทศบาลย้ายถิ่นเพื่อหางานทำมีสัดส่วนต่ำกว่านอกเขตเทศบาล (ร้อยละ 24.3 และร้อยละ 35.3) และสัดส่วนประชากรในเขตเทศบาลย้ายถิ่นเพื่อเข้าครัวเรือนสถาบันสูงกว่าประชากรนอกเขตเทศบาล (ร้อยละ 23.3 และร้อยละ 13.1)

ภาคเคหะ

1. ประเภทและลักษณะของที่อยู่อาศัย

เมื่อศึกษาถึงประเภทที่อยู่อาศัยของครัวเรือนส่วนบุคคลในจังหวัดสระบุรี ในปี 2553 พบว่า ครัวเรือนส่วนใหญ่ ร้อยละ 76.9 มีที่อยู่อาศัยเป็น บ้านเดี่ยว รองลงมา เป็น ตึกแถว ห้องแถว หรือเรือนแถว ร้อยละ 16.1 และทาวน์เฮาส์ บ้านแฝด ร้อยละ 4.6 เมื่อพิจารณาประเภทของที่อยู่อาศัยตามเขตการปกครอง จะมีลักษณะเหมือนกันคือส่วนใหญ่เป็นบ้านเดี่ยว ยกเว้นที่อยู่อาศัยประเภทตึกแถว ห้องแถว เรือนแถว และแฟลตอพาร์ทเมนท์ ที่จะมีในเขตเทศบาลมากกว่านอกเขตเทศบาล

สำหรับลักษณะของที่อยู่อาศัยหรือวัสดุที่ใช้ในการก่อสร้างที่อยู่อาศัยของครัวเรือน พบว่า ส่วนใหญ่ปลูกสร้างด้วยวัสดุที่ถาวร คือ เป็นตึก ไม้ และครึ่งตึกครึ่งไม้ (ร้อยละ 99.1) โดยที่ครัวเรือนในเขตเทศบาลมีสัดส่วนของที่อยู่อาศัยที่สร้างด้วยวัสดุที่ถาวร สูงกว่านอกเขตเทศบาลเพียงเล็กน้อย คือ ร้อยละ 99.2 และร้อยละ 99.0 ตามลำดับ (ตาราง 14)

ตาราง 14 จำนวนและร้อยละของครัวเรือนส่วนบุคคล จำแนกตามประเภทและลักษณะของที่อยู่อาศัย และเขตการปกครอง

ประเภทที่อยู่อาศัย และลักษณะของที่อยู่อาศัย	รวม		เขตการปกครอง	
	จำนวน	ร้อยละ	ในเขตเทศบาล	นอกเขตเทศบาล
ประเภทที่อยู่อาศัย^{1/}	205,785	100.0	100.0	100.0
บ้านเดี่ยว	158,153	76.9	56.7	87.2
ทาวน์เฮาส์ บ้านแฝด ทาวน์โฮม	9,363	4.6	6.2	3.7
คอนโดมิเนียม แมนชั่น	297	0.1	0.3	0.0
แฟลต อพาร์ทเมนท์ หอพัก	4,206	2.0	4.8	0.6
ตึกแถว ห้องแถว เรือนแถว	33,168	16.1	31.6	8.1
อื่น ๆ ^{2/}	599	0.3	0.3	0.3
ลักษณะของที่อยู่อาศัย^{1/}	205,187	100.0	100.0	100.0
ตึก	107,723	52.5	65.8	45.6
ไม้	50,866	24.8	17.9	28.4
ครึ่งตึกครึ่งไม้	44,719	21.8	15.5	25.0
วัสดุไม่ถาวร/วัสดุใช้แล้ว	1,095	0.5	0.4	0.6
อื่น ๆ ^{2/}	784	0.4	0.3	0.4

1/ ไม่รวมไม่ทราบประเภทที่อยู่อาศัยและลักษณะของที่อยู่อาศัย

2/ รวมครัวเรือนที่อาศัยอยู่ในห้องภายในบ้าน ห้องภายในสำนักงาน เรือ แพ และรถ

2. การครอบครองที่อยู่อาศัยและที่ดินที่เป็นที่ตั้งของที่อยู่อาศัย

เมื่อพิจารณาถึงการครอบครองหรือการมีกรรมสิทธิ์ในที่อยู่อาศัยของประชากรใน จังหวัดสระบุรี พบว่า มีครัวเรือนประมาณร้อยละ 77.9 เป็นเจ้าของในที่อยู่อาศัย โดยสัดส่วนการเป็นเจ้าของที่อยู่อาศัยของครัวเรือนนอกเขตเทศบาลจะสูงกว่าในเขตเทศบาล (ร้อยละ 87.0 และร้อยละ 60.3 ตามลำดับ) ส่วนครัวเรือนที่เช่าที่อยู่อาศัย มีร้อยละ 16.1 โดยสัดส่วนครัวเรือนในเขตเทศบาลเช่าที่อยู่อาศัยสูงกว่านอกเขตเทศบาล (ร้อยละ 32.1 และร้อยละ 7.9 ตามลำดับ)

หากพิจารณาถึงการครอบครองที่ดินที่เป็นที่ตั้งของที่อยู่อาศัย (เฉพาะครัวเรือนที่เป็นเจ้าของหรือเช่าซื้อที่อยู่อาศัย) พบว่า เกินกว่าร้อยละ 85 ของครัวเรือนส่วนบุคคลในจังหวัดสระบุรีเป็นเจ้าของที่ดินที่เป็นที่ตั้งของที่อยู่อาศัยในปัจจุบัน โดยสัดส่วนของการครอบครองที่ดินดังกล่าวของครัวเรือนนอกเขตเทศบาลจะสูงกว่าในเขตเทศบาล (ตาราง 15)

ตาราง 15 จำนวนและร้อยละของครัวเรือนส่วนบุคคล จำแนกตามการครอบครองที่อยู่อาศัยและที่ดิน และเขตการปกครอง

การครอบครองที่อยู่อาศัย และการครอบครองที่ดิน	รวม		เขตการปกครอง	
	จำนวน	ร้อยละ	ในเขตเทศบาล	นอกเขตเทศบาล
การครอบครองที่อยู่อาศัย^{1/}	205,785	100.0	100.0	100.0
เป็นเจ้าของ	160,344	77.9	60.3	87.0
เช่าซื้อ	1,744	0.8	1.2	0.7
เช่า	33,193	16.1	32.1	7.9
ไม่เสียค่าเช่า/ให้อยู่เปล่า	10,267	5.0	6.4	4.3
อื่น ๆ	237	0.1	0.1	0.1
การครอบครองที่ดิน	162,088	100.0	100.0	100.0
เป็นเจ้าของ	145,463	89.7	85.5	91.3
เช่าซื้อที่ดิน	4,570	2.8	4.4	2.2
เช่า	4,290	2.6	4.2	2.1
ไม่เสียค่าเช่าที่ดิน	7,021	4.3	5.4	4.0
อื่น ๆ	743	0.5	0.4	0.5

1/ ไม่รวมไม่ทราบ

3. แหล่งที่มาของน้ำดื่ม น้ำใช้

สำหรับแหล่งที่มาของน้ำดื่มในจังหวัดสระบุรี พบว่า ครึ่งเรือนส่วนใหญ่จะดื่มน้ำที่มาจาก การบรรจุกวด หรือตู้จ่ายหยอดเหรียญ ร้อยละ 46.8 รองลงมาคือ น้ำฝน ร้อยละ 40.0 และน้ำประปาผ่านการบำบัด โดยการต้มหรือกรอง ร้อยละ 10.3 เมื่อพิจารณาจากเขตการปกครอง พบว่า ครึ่งเรือนที่อยู่ในเขตเทศบาลมีส่วนของการดื่มน้ำดื่มบรรจุกวดและน้ำประปาที่นำมาผ่านการบำบัดโดยการต้มหรือกรอง สูงกว่านอกเขตเทศบาล แต่สัดส่วนการดื่มน้ำฝนของครึ่งเรือนนอกเขตเทศบาลสูงกว่าในเขตเทศบาลกว่าสองเท่า

สำหรับน้ำใช้นั้น ครึ่งเรือนส่วนใหญ่ใช้น้ำประปา ร้อยละ 85.5 รองลงมาใช้น้ำบาดาล ร้อยละ 8.3 และสัดส่วนการใช้น้ำประปาของครึ่งเรือนในเขตเทศบาลสูงกว่านอกเขตเทศบาล (ร้อยละ 90.8 และร้อยละ 82.8)

ตาราง 16 ร้อยละของครึ่งเรือนส่วนบุคคล จำแนกตามแหล่งที่มาของน้ำดื่ม น้ำใช้ และเขตการปกครอง

แหล่งที่มาของน้ำดื่มและน้ำใช้	รวม	เขตการปกครอง	
		ในเขตเทศบาล	นอกเขตเทศบาล
น้ำดื่ม	100.0	100.0	100.0
น้ำประปา	2.3	1.9	2.5
น้ำประปา (ต้ม/กรอง)	10.3	13.3	8.8
น้ำบาดาล	0.1	0.1	0.1
น้ำบ่อ	0.4	0.1	0.5
น้ำจากแม่น้ำ ลำคลองฯ	a	a	a
น้ำฝน	40.0	19.0	50.8
น้ำดื่มบรรจุกวด ตู้จ่ายหยอดเหรียญ	46.8	65.6	37.2
อื่น ๆ	0.1	a	0.1
น้ำใช้	100.0	100.0	100.0
น้ำประปา	85.5	90.8	82.8
น้ำประปา (ต้ม/กรอง)	1.9	1.0	2.3
น้ำบาดาล	8.3	5.0	9.9
น้ำบ่อ	2.8	1.9	3.3
น้ำจากแม่น้ำ ลำคลองฯ	0.5	0.5	0.5
น้ำฝน	1.0	0.7	1.2
อื่น ๆ	a	a	a

a น้อยกว่าร้อยละ 0.1

4. ประเภทของการใช้ส้วม

จากตาราง 17 แสดงให้เห็นถึงประเภทของส้วมที่ใช้ในจังหวัดสระบุรี รวมถึงสุขอนามัยและความสะดวกสบายในการใช้ส้วมของประชากร พบว่า คร้วเรือนที่อยู่ในเขตเทศบาลจะใช้ส้วมแบบนั่งห้อยเท้าสูงกว่าคร้วเรือนที่อยู่นอกเขตเทศบาล (ร้อยละ 35.2 และร้อยละ 22.5) แต่คร้วเรือนที่อยู่นอกเขตเทศบาลจะใช้ส้วมแบบนั่งยองสูงกว่าในเขตเทศบาล (ร้อยละ 73.6 และร้อยละ 60.7)

ตาราง 17 ร้อยละของคร้วเรือนส่วนบุคคล จำแนกตามประเภทของการใช้ส้วม และเขตการปกครอง

ประเภทของการใช้ส้วม	รวม	เขตการปกครอง	
		ในเขตเทศบาล	นอกเขตเทศบาล
รวม	100.0	100.0	100.0
ส้วมแบบนั่งห้อยเท้า	26.8	35.2	22.5
ส้วมแบบนั่งยอง	69.2	60.7	73.6
ส้วมแบบนั่งห้อยเท้าและส้วมแบบนั่งยอง	4.0	4.1	3.9
อื่น ๆ ^{1/}	a	a	a

1/ รวมส้วมหลุม ถึง ถ่ายลงแม่น้ำ ลำคลอง และไม่มีส้วม

a น้อยกว่าร้อยละ 0.1

5. การใช้เชื้อเพลิงในการประกอบอาหาร

สำหรับการใช้เชื้อเพลิงในการประกอบอาหารของคร้วเรือนในจังหวัดสระบุรี พบว่า ส่วนใหญ่ร้อยละ 90.8 ใช้ก๊าซเป็นเชื้อเพลิงในการประกอบอาหาร ซึ่งคร้วเรือนในเขตเทศบาลและนอกเขตเทศบาลก็มีลักษณะเช่นเดียวกับภาพรวมของทั้งจังหวัด และสัดส่วนคร้วเรือนในเขตเทศบาลใช้ไฟฟ้าในการประกอบอาหารสูงกว่านอกเขตเทศบาล ในขณะที่คร้วเรือนนอกเขตเทศบาลใช้ถ่าน ฟืน เศษไม้ สูงกว่าในเขตเทศบาล

ตาราง 18 ร้อยละของครัวเรือนส่วนบุคคล จำแนกตามประเภทเชื้อเพลิงที่ใช้ในการประกอบอาหาร และเขตการปกครอง

ประเภทเชื้อเพลิงที่ใช้ในการประกอบอาหาร ^{1/}	รวม	เขตการปกครอง	
		ในเขตเทศบาล	นอกเขตเทศบาล
รวม	100.0	100.0	100.0
ก๊าซ	90.8	90.3	91.0
ถ่าน ฟืน เศษไม้	5.5	3.6	6.5
ไฟฟ้า	1.7	2.1	1.5
น้ำมันก๊าด และอื่นๆ	a	a	a
ไม่มีการหุงต้ม	2.0	4.0	1.0

1/ ไม่รวมไม่ทราบ

a น้อยกว่าร้อยละ 0.1

6. การเป็นเจ้าของเครื่องใช้ในครัวเรือน

การเป็นเจ้าของเครื่องใช้ต่าง ๆ ในครัวเรือน หมายถึง การเป็นเจ้าของ โทรทัศน์ เครื่องเล่นวีซีดี/ ดีวีดี โทรศัพทมือถือ คอมพิวเตอร์ ตู้เย็น/ตู้แช่ ไมโครเวฟ/เตาอบ เครื่องซักผ้า เครื่องปรับอากาศ รถยนต์ รถจักรยานยนต์ และรถที่ใช้ในการเกษตร พบว่า เครื่องใช้ดังกล่าวจะมีในครัวเรือนที่อยู่นอกเขตเทศบาลมากกว่าในเขตเทศบาล (ยกเว้น เครื่องปรับอากาศ)

นอกจากนี้ยังสอบถามถึงการมีอุปกรณ์และการใช้เทคโนโลยี คือ เคเบิลทีวี จานดาวเทียม และการใช้อินเทอร์เน็ตในครัวเรือน พบว่า ส่วนใหญ่ครัวเรือนในเขตเทศบาลมีการใช้เคเบิลทีวี และอินเทอร์เน็ตสูงกว่านอกเขตเทศบาล ในขณะที่ครัวเรือนนอกเขตเทศบาลมีการใช้จานดาวเทียมสูงกว่าในเขตเทศบาล (ตาราง 19)

ตาราง 19 จำนวนและร้อยละของครัวเรือนส่วนบุคคล จำแนกตามการเป็นเจ้าของเครื่องใช้ในครัวเรือน การมีอุปกรณ์เทคโนโลยีในครัวเรือน และเขตการปกครอง

การเป็นเจ้าของเครื่องใช้ และการมีอุปกรณ์เทคโนโลยีในครัวเรือน	จำนวนครัวเรือน ที่เป็นเจ้าของ/มีใช้	รวม	เขตการปกครอง	
			ในเขตเทศบาล	นอกเขตเทศบาล
การเป็นเจ้าของเครื่องใช้ในครัวเรือน	205,785	100.0	100.0	100.0
โทรทัศน์	189,494	92.1	81.6	97.5
เครื่องเล่นวีซีดี/ดีวีดี	145,559	70.7	62.8	74.8
โทรศัพท์มือถือ	180,186	87.6	77.6	92.7
คอมพิวเตอร์	54,002	26.2	24.8	27.0
ตู้เย็น ตู้แช่	178,311	86.6	75.3	92.5
ไมโครเวฟ เต้าอบ	33,023	16.0	15.7	16.2
เครื่องซักผ้า	134,618	65.4	58.2	69.1
เครื่องปรับอากาศ	36,364	17.7	21.0	15.9
รถส่วนบุคคล รถปิกอัพ รถตู้	86,804	42.2	37.7	44.5
รถจักรยานยนต์	165,142	80.2	69.0	86.0
รถแทรกเตอร์ 4 ล้อ	10,969	5.3	2.5	6.8
รถไถ 2 ล้อ (รถไถเดินตาม)	14,848	7.2	3.6	9.1
การมีอุปกรณ์เทคโนโลยีในครัวเรือน	205,785	100.0	100.0	100.0
เคเบิลทีวี	39,254	19.1	25.5	15.8
จานดาวเทียม	80,204	39.0	30.6	43.3
อินเทอร์เน็ต	15,898	7.7	9.3	6.9

ตารางสถิติ

ตารางประชากร

สารบัญตารางสถิติ

ตารางประชากร

- ตารางที่ 1 ประชากรจำแนกตามเพศ ครั้วเรือนจำแนกตามประเภทของครั้วเรือน อำเภอ และเขตการปกครอง
- ตารางที่ 2 ประชากรจำแนกอายุรายปี เพศ และเขตการปกครอง
- ตารางที่ 3 ประชากรจำแนกตามกลุ่มอายุ เพศ อำเภอ และเขตการปกครอง
- ตารางที่ 4 ประชากรจำแนกตามศาสนา เพศ และเขตการปกครอง
- ตารางที่ 5 ประชากรจำแนกตามสัญชาติ เพศ และเขตการปกครอง
- ตารางที่ 6 ประชากรจำแนกตามภาษาที่ใช้พูดในครั้วเรือน เพศ และเขตการปกครอง
- ตารางที่ 7 ประชากรอายุ 3 ปีขึ้นไป จำแนกตามระดับชั้นที่กำลังเรียน กลุ่มอายุ เพศ และเขตการปกครอง
- ตารางที่ 8 ประชากรอายุ 3 ปีขึ้นไป จำแนกตามระดับชั้นที่เรียนสำเร็จ กลุ่มอายุ เพศ และเขตการปกครอง
- ตารางที่ 9 ประชากรอายุ 10 ปีขึ้นไป จำแนกตามการอ่านออกเขียนได้ กลุ่มอายุ เพศ และเขตการปกครอง
- ตารางที่ 10 ประชากรอายุ 13 ปีขึ้นไป จำแนกตามสถานภาพสมรส กลุ่มอายุ เพศ และเขตการปกครอง
- ตารางที่ 11 หญิงเคยสมรสอายุ 13 ปีขึ้นไป จำแนกตามจำนวนบุตรเกิดรอด จำนวนบุตรเกิดรอดโดยเฉลี่ย กลุ่มอายุของหญิง และเขตการปกครอง
- ตารางที่ 12 หญิงเคยสมรสอายุ 13 ปีขึ้นไป จำแนกตามจำนวนบุตรที่มีชีวิตอยู่ จำนวนบุตรที่มีชีวิตอยู่โดยเฉลี่ย กลุ่มอายุของหญิง และเขตการปกครอง
- ตารางที่ 13 ประชากรจำแนกตามลักษณะความพิการ เพศ และเขตการปกครอง
- ตารางที่ 14 ประชากรอายุ 15 ปีขึ้นไปทำงานในรอบปี จำแนกตามหมวดอาชีพ กลุ่มอายุ เพศ และเขตการปกครอง
- ตารางที่ 15 ประชากรอายุ 15 ปีขึ้นไปทำงานในรอบปี จำแนกตามหมวดอุตสาหกรรม กลุ่มอายุ เพศ และเขตการปกครอง
- ตารางที่ 16 ประชากรอายุ 15 ปีขึ้นไปทำงานในรอบปี จำแนกตามสถานภาพการทำงาน กลุ่มอายุ เพศ และเขตการปกครอง
- ตารางที่ 17 ประชากรจำแนกตามสถานที่เกิด เพศ และเขตการปกครอง
- ตารางที่ 18 ประชากรจำแนกตามลักษณะการย้ายถิ่น เพศ และเขตการปกครอง
- ตารางที่ 19 ประชากรที่ย้ายถิ่นภายใน 5 ปี จำแนกตามสถานที่อยู่ก่อนย้าย กลุ่มอายุ และเพศ
- ตารางที่ 20 ประชากรที่ย้ายถิ่นภายใน 5 ปี จำแนกตามเหตุผลของการย้ายถิ่น เพศ และเขตการปกครอง
- ตารางที่ 21 ประชากรจำแนกตามการมีชื่อในทะเบียนบ้าน เพศ และเขตการปกครอง
- ตารางที่ 22 ครั้วเรือนส่วนบุคคลจำแนกตามกลุ่มอายุของหัวหน้าครั้วเรือน เพศ และเขตการปกครอง

ตารางที่ 1 ประชากร จำแนกตามเพศ ครัวเรือน จำแนกตามประเภทของครัวเรือน อำเภอ และเขตการปกครอง

Table 1 Population by sex, household by type of households, amphoe and area

อำเภอ และเขตการปกครอง	ประชากร			ประชากรในครัวเรือนส่วนบุคคล			ประชากรในครัวเรือนกลุ่มบุคคล			จำนวนครัวเรือน			จำนวนประชากร เฉลี่ยต่อครัวเรือน ส่วนบุคคล Population per private household	Amphoe and area
	Population			Population in private households			Population in collective households			Number of households				
	รวม Total	ชาย Male	หญิง Female	รวม Total	ชาย Male	หญิง Female	รวม Total	ชาย Male	หญิง Female	รวม Total	ส่วนบุคคล Private households	กลุ่มบุคคล Collective households		
ยอดรวม	717,052	353,684	363,368	675,303	320,079	355,224	41,749	33,604	8,144	206,656	205,785	871	3.3	Total
ในเขตเทศบาล	239,281	114,884	124,397	222,673	101,799	120,874	16,608	13,085	3,523	70,176	69,885	291	3.2	Municipal area
นอกเขตเทศบาล	477,771	238,800	238,971	452,631	218,281	234,350	25,141	20,519	4,621	136,480	135,900	580	3.3	Non-municipal area
อำเภอเมืองสระบุรี	127,431	62,773	64,658	114,529	51,270	63,260	12,902	11,504	1,399	35,282	35,152	130	3.3	Muang Saraburi
ในเขตเทศบาล	66,991	31,002	35,989	59,986	25,026	34,960	7,005	5,977	1,029	19,262	19,187	75	3.1	Municipal area
นอกเขตเทศบาล	60,440	31,771	28,669	54,544	26,244	28,300	5,897	5,527	370	16,020	15,965	55	3.4	Non-municipal area
อำเภอแก่งคอย	115,212	58,003	57,209	110,680	54,378	56,302	4,532	3,625	908	26,307	26,170	137	4.2	Kawng Khoi
ในเขตเทศบาล	29,685	15,165	14,519	27,633	13,599	14,034	2,052	1,566	485	10,625	10,582	43	2.6	Municipal area
นอกเขตเทศบาล	85,528	42,837	42,690	83,047	40,779	42,268	2,481	2,058	422	15,682	15,588	94	5.3	Non-municipal area
อำเภอหนองแค	106,878	51,944	54,933	103,754	48,904	54,851	3,124	3,041	83	31,271	31,208	63	3.3	Nong Khae
ในเขตเทศบาล	30,565	14,813	15,752	29,053	13,306	15,748	1,511	1,507	4	8,390	8,377	13	3.5	Municipal area
นอกเขตเทศบาล	76,313	37,132	39,182	74,701	35,598	39,103	1,612	1,534	78	22,881	22,831	50	3.3	Non-municipal area
อำเภอวิหารแดง	48,899	23,954	24,945	42,897	19,552	23,345	6,001	4,401	1,600	12,307	12,273	34	3.5	Wihan Daeng
ในเขตเทศบาล	5,490	2,560	2,930	4,907	1,977	2,930	583	583	-	2,072	2,067	5	2.4	Municipal area
นอกเขตเทศบาล	43,409	21,394	22,015	37,990	17,575	20,415	5,418	3,818	1,600	10,235	10,206	29	3.7	Non-municipal area
อำเภอหนองแซง	20,128	9,979	10,149	18,824	8,763	10,061	1,304	1,216	88	8,148	8,112	36	2.3	Nong Saeng
ในเขตเทศบาล	3,690	1,856	1,834	3,667	1,833	1,834	23	23	-	1,615	1,610	5	2.3	Municipal area
นอกเขตเทศบาล	16,438	8,123	8,315	15,157	6,930	8,227	1,281	1,193	88	6,533	6,502	31	2.3	Non-municipal area
อำเภอบ้านหมอ	45,206	22,083	23,123	44,674	21,637	23,037	532	445	86	12,877	12,841	36	3.5	Ban Mo
ในเขตเทศบาล	14,548	7,036	7,512	14,285	6,830	7,455	262	206	56	3,930	3,912	18	3.7	Municipal area
นอกเขตเทศบาล	30,658	15,047	15,611	30,389	14,807	15,581	269	239	30	8,947	8,929	18	3.4	Non-municipal area
อำเภอคอนสาร	7,963	3,884	4,079	7,705	3,661	4,044	258	223	35	4,229	4,214	15	1.8	Don Phut
ในเขตเทศบาล	5,556	2,732	2,824	5,361	2,567	2,794	195	165	30	2,290	2,279	11	2.4	Municipal area
นอกเขตเทศบาล	2,407	1,152	1,255	2,344	1,095	1,249	63	57	6	1,939	1,935	4	1.2	Non-municipal area

ตารางที่ 1 ประชากร จำแนกตามเพศ ครั้วเรือน จำแนกตามประเภทของครั้วเรือน อำเภอ และเขตการปกครอง (ต่อ)

Table 1 Population by sex, household by type of households, amphoe and area

อำเภอ และเขตการปกครอง	ประชากร			ประชากรในครั้วเรือนส่วนบุคคล			ประชากรในครั้วเรือนกลุ่มบุคคล			จำนวนครั้วเรือน			จำนวนประชากร เฉลี่ยต่อครั้วเรือน ส่วนบุคคล Population per private household	Amphoe and area
	Population			Population in private households			Population in collective households			Number of households				
	รวม Total	ชาย Male	หญิง Female	รวม Total	ชาย Male	หญิง Female	รวม Total	ชาย Male	หญิง Female	รวม Total	ส่วนบุคคล Private households	กลุ่มบุคคล Collective households		
อำเภอเมืองหนองโดน	15,069	7,379	7,690	14,914	7,229	7,686	154	150	4	4,313	4,294	19	3.5	Nong Don
ในเขตเทศบาล	2,634	1,208	1,426	2,619	1,193	1,426	15	15	-	603	601	2	4.4	Municipal area
นอกเขตเทศบาล	12,435	6,171	6,264	12,295	6,036	6,260	140	135	4	3,710	3,693	17	3.3	Non-municipal area
อำเภอพระพุทธบาท	65,338	31,683	33,656	60,745	29,042	31,703	4,593	2,641	1,952	18,554	18,449	105	3.3	Phra Phutthabat
ในเขตเทศบาล	34,477	16,369	18,081	32,728	15,459	17,269	1,749	937	812	7,514	7,485	29	4.4	Municipal area
นอกเขตเทศบาล	30,862	15,287	15,575	28,018	13,583	14,435	2,844	1,704	1,140	11,040	10,964	76	2.6	Non-municipal area
อำเภอเสาไห้	40,708	20,219	20,489	38,062	18,547	19,515	2,646	1,672	974	19,495	19,413	82	2.0	Sao Hai
ในเขตเทศบาล	25,278	12,105	13,173	23,519	11,082	12,437	1,758	1,022	736	9,519	9,474	45	2.5	Municipal area
นอกเขตเทศบาล	15,430	8,114	7,316	14,543	7,465	7,077	888	649	239	9,976	9,939	37	1.5	Non-municipal area
อำเภอมวกเหล็ก	61,999	31,172	30,827	58,589	28,017	30,571	3,410	3,155	256	16,393	16,283	110	3.6	Muak Lek
ในเขตเทศบาล	4,762	2,220	2,542	4,154	1,649	2,505	608	571	37	977	970	7	4.3	Municipal area
นอกเขตเทศบาล	57,237	28,958	28,285	54,435	26,368	28,067	2,802	2,584	218	15,416	15,313	103	3.6	Non-municipal area
อำเภอวังม่วง	22,212	10,626	11,586	21,638	10,249	11,389	574	377	197	6,377	6,341	36	3.4	Wang Muang
ในเขตเทศบาล	8,186	4,096	4,117	8,030	3,946	4,085	156	123	32	1,950	1,934	16	4.2	Municipal area
นอกเขตเทศบาล	14,026	6,557	7,469	13,608	6,303	7,305	418	254	164	4,427	4,407	20	3.1	Non-municipal area
อำเภอเฉลิมพระเกียรติ	40,009	19,985	20,024	38,291	18,830	19,461	1,718	1,156	536	11,103	11,035	68	3.5	Chaloerm Phea Kiet
ในเขตเทศบาล	7,421	3,722	3,699	6,730	3,332	3,397	691	390	302	1,429	1,407	22	4.8	Municipal area
นอกเขตเทศบาล	32,588	16,263	16,325	31,561	15,498	16,063	1,027	766	261	9,674	9,628	46	3.3	Non-municipal area

ตารางที่ 2 ประชากร จำแนกตามอายุรายปี เพศ และเขตการปกครอง

Table 2 Population by single year of age, sex and area

อายุรายปี	ประชากร Population			ในเขตเทศบาล Municipal area			นอกเขตเทศบาล Non-municipal area			Single year of age
	รวม Total	ชาย Male	หญิง Female	รวม Total	ชาย Male	หญิง Female	รวม Total	ชาย Male	หญิง Female	
ยอดรวม	717,052	353,684	363,368	239,281	114,884	124,397	477,771	238,800	238,971	Total
ส่วนร้อย	100	49	51	100	48	52	100	50	50	Percent
ต่ำกว่า 1	20,655	17,261	3,395	7,534	6,403	1,130	13,122	10,857	2,265	Under 1
1	7,331	3,720	3,611	2,374	1,164	1,210	4,958	2,557	2,401	1
2	8,078	4,146	3,932	2,798	1,494	1,304	5,280	2,652	2,628	2
3	8,890	4,588	4,302	2,761	1,381	1,380	6,130	3,208	2,922	3
4	8,324	4,230	4,094	2,634	1,352	1,282	5,690	2,879	2,811	4
5	9,309	5,210	4,099	2,655	1,285	1,370	6,654	3,926	2,729	5
6	8,018	4,104	3,913	2,427	1,251	1,176	5,591	2,853	2,738	6
7	8,489	4,295	4,194	2,719	1,357	1,361	5,771	2,938	2,833	7
8	8,271	4,139	4,132	2,667	1,243	1,424	5,604	2,896	2,708	8
9	8,834	4,453	4,381	2,842	1,376	1,466	5,992	3,077	2,915	9
10	9,147	4,612	4,536	3,040	1,454	1,586	6,107	3,158	2,950	10
11	8,773	4,442	4,331	2,748	1,353	1,395	6,026	3,089	2,937	11
12	10,139	5,130	5,036	3,342	1,667	1,676	6,797	3,437	3,360	12
13	10,602	5,321	5,281	3,452	1,659	1,793	7,150	3,662	3,488	13
14	10,613	5,282	5,331	3,297	1,581	1,716	7,317	3,701	3,616	14
15	10,432	5,189	5,244	3,382	1,636	1,746	7,050	3,552	3,498	15
16	9,969	4,880	5,090	3,154	1,464	1,690	6,816	3,416	3,400	16
17	10,189	5,071	5,118	3,302	1,562	1,740	6,887	3,509	3,378	17
18	11,022	5,512	5,510	3,615	1,721	1,895	7,407	3,792	3,616	18
19	9,833	4,954	4,879	3,279	1,548	1,731	6,554	3,406	3,148	19
20	10,352	5,454	4,899	3,540	1,856	1,683	6,813	3,597	3,216	20
21	10,689	6,320	4,369	3,726	2,199	1,528	6,963	4,121	2,842	21

ตารางที่ 2 ประชากร จำแนกตามอายุรายปี เพศ และเขตการปกครอง (ต่อ)
 Table 2 Population by single year of age, sex and area (Contd.)

อายุรายปี	ประชากร Population			ในเขตเทศบาล Municipal area			นอกเขตเทศบาล Non-municipal area			Single year of age
	รวม	ชาย	หญิง	รวม	ชาย	หญิง	รวม	ชาย	หญิง	
	Total	Male	Female	Total	Male	Female	Total	Male	Female	
22	10,733	6,158	4,574	3,844	2,218	1,626	6,889	3,940	2,948	22
23	10,723	5,900	4,823	3,742	2,071	1,671	6,981	3,829	3,152	23
24	9,437	4,647	4,790	3,147	1,536	1,611	6,290	3,111	3,179	24
25	10,965	5,423	5,542	3,775	1,861	1,914	7,190	3,562	3,628	25
26	10,005	5,002	5,003	3,436	1,689	1,748	6,569	3,313	3,256	26
27	10,857	5,296	5,561	3,883	1,840	2,043	6,974	3,456	3,518	27
28	11,398	5,569	5,829	3,954	1,860	2,095	7,443	3,709	3,734	28
29	10,996	5,500	5,496	3,654	1,762	1,892	7,341	3,738	3,604	29
30	12,740	6,250	6,487	4,873	2,356	2,517	7,868	3,894	3,973	30
31	10,604	5,262	5,343	3,540	1,772	1,768	7,065	3,490	3,575	31
32	11,816	5,842	5,974	4,405	2,145	2,260	7,411	3,697	3,714	32
33	11,622	5,680	5,941	3,910	1,851	2,059	7,712	3,830	3,882	33
34	11,670	5,692	5,977	3,894	1,830	2,009	7,830	3,862	3,968	34
35	12,895	6,365	6,530	4,587	2,226	2,361	8,308	4,139	4,169	35
36	11,784	5,741	6,043	4,086	1,940	2,147	7,698	3,801	3,897	36
37	11,638	5,645	5,993	3,847	1,786	2,062	7,790	3,859	3,931	37
38	12,815	6,138	6,677	4,189	1,989	2,200	8,626	4,149	4,477	38
39	13,054	6,336	6,718	4,141	1,955	2,186	8,912	4,381	4,532	39
40	14,051	6,591	7,460	5,091	2,318	2,773	8,960	4,274	4,686	40
41	11,541	5,495	6,047	3,549	1,713	1,836	7,992	3,781	4,211	41
42	13,409.4	6,387	7,022	4,556	2,107	2,449	8,854	4,280	4,574	42
43	12,124	5,717	6,407	3,901	1,858	2,133	8,133	3,859	4,274	43
44	11,826	5,589	6,237	3,671	1,634	2,037	8,155	3,955	4,201	44
45	13,454	6,432	7,022	4,497	2,085	2,412	8,957	4,348	4,610	45
46	11,393	5,297	6,096	3,680	1,677	2,003	7,713	3,620	4,093	46

ตารางที่ 2 ประชากร จำแนกตามอายุรายปี เพศ และเขตการปกครอง (ต่อ)
 Table 2 Population by single year of age, sex and area (Contd.)

อายุรายปี	ประชากร Population			ในเขตเทศบาล Municipal area			นอกเขตเทศบาล Non-municipal area			Single year of age
	รวม	ชาย	หญิง	รวม	ชาย	หญิง	รวม	ชาย	หญิง	
	Total	Male	Female	Total	Male	Female	Total	Male	Female	
47	11,255	5,321	5,934	3,703	1,678	2,025	7,553	3,644	3,909	47
48	12,014	5,679	6,335	4,041	1,788	2,253	7,973	3,892	4,082	48
49	10,538	4,955	5,584	3,479	1,595	1,884	7,060	3,360	3,700	49
50	11,642	5,426	6,216	4,103	1,856	2,247	7,539	3,570	3,969	50
51	9,389	4,422	4,967	2,887	1,267	1,620	6,502	3,154	3,347	51
52	9,491	4,394	5,098	3,237	1,435	1,803	6,254	2,959	3,295	52
53	9,982	4,560	5,423	3,414	1,503	1,911	6,568	3,057	3,512	53
54	8,441	3,821	4,621	2,835	1,164	1,671	5,606	2,657	2,949	54
55	8,221	3,625	4,596	2,817	1,170	1,647	5,404	2,455	2,949	55
56	7,361	3,258	4,102	2,479	1,045	1,434	4,882	2,213	2,668	56
57	7,136	3,152	3,984	2,299	923	1,376	4,838	2,229	2,609	57
58	6,950	3,187	3,763	2,284	1,010	1,274	4,666	2,177	2,489	58
59	6,344	2,821	3,523	2,129	904	1,225	4,215	1,918	2,298	59
60	6,995	3,222	3,774	2,506	1,078	1,427	4,490	2,143	2,347	60
61	5,403	2,391	3,012	1,723	760	963	3,680	1,632	2,048	61
62	5,169	2,339	2,830	1,782	758	1,023	3,388	1,581	1,807	62
63	4,962	2,237	2,725	1,675	719	956	3,287	1,518	1,769	63
64	4,271	1,885	2,386	1,386	621	765	2,886	1,265	1,621	64
65	4,445	2,009	2,436	1,526	635	891	2,919	1,374	1,545	65
66	4,032	1,731	2,301	1,249	531	718	2,783	1,200	1,584	66
67	3,826	1,643	2,183	1,289	528	761	2,537	1,115	1,423	67
68	3,824	1,641	2,213	1,200	469	732	2,624	1,142	1,481	68
69	3,418	1,459	1,958	1,037	422	615	2,381	1,038	1,343	69
70	3,799	1,622	2,177	1,290	517	773	2,509	1,104	1,404	70
71	3,429	1,476	1,953	923	369	554	2,505	1,106	1,399	71

ตารางที่ 2 ประชากร จำแนกตามอายุรายปี เพศ และเขตการปกครอง (ต่อ)
 Table 2 Population by single year of age, sex and area (Contd.)

อายุรายปี	ประชากร Population			ในเขตเทศบาล Municipal area			นอกเขตเทศบาล Non-municipal area			Single year of age
	รวม Total	ชาย Male	หญิง Female	รวม Total	ชาย Male	หญิง Female	รวม Total	ชาย Male	หญิง Female	
72	3,622	1,489	2,133	1,206	493	713	2,416	996	1,420	72
73	3,210	1,369	1,842	1,094	434	659	2,117	935	1,182	73
74	2,969	1,223	1,746	942	350	592	2,027	874	1,153	74
75	2,775	1,174	1,601	953	398	556	1,821	776	1,045	75
76	2,662	1,132	1,530	828	323	505	1,834	809	1,025	76
77	2,285	955	1,330	700	273	427	1,585	682	902	77
78	2,444	959	1,485	812	289	523	1,632	671	962	78
79	1,686	676	1,010	510	207	303	1,177	470	707	79
80	1,941	749	1,129	651	223	428	1,291	526	764	80
81	1,397	546	851	418	157	262	979	389	589	81
82	1,506	554	951	513	175	338	993	380	613	82
83	1,296	477	819	453	162	291	843	315	528	83
84	1,173	433	741	390	138	252	784	295	489	84
85	834	293	542	289	91	199	545	202	343	85
86	685	260	425	212	81	132	472	179	293	86
87	631	209	422	186	56	130	445	152	292	87
88	469	160	309	137	45	93	332	116	216	88
89	370	128	242	116	36	81	254	93	162	89
90	305	107	198	113	40	72	192	66	126	90
91	187	68	119	56	18	38	131	50	81	91
92	189	56	133	66	25	41	123	31	91	92
93	139	57	82	42	12	30	98	46	52	93
94	133	39	94	41	12	29	91	26	65	94
95	93	33	60	34	8	26	59	25	34	95
96	84	24	60	19	5	14	66	19	47	96

ตารางที่ 4 ประชากร จำแนกตามศาสนา เพศ และเขตการปกครอง

Table 4 Population by religion, sex and area

ศาสนา	ประชากร Population			ในเขตเทศบาล Municipal area			นอกเขตเทศบาล Non-municipal area			Religion
	รวม	ชาย	หญิง	รวม	ชาย	หญิง	รวม	ชาย	หญิง	
	Total	Male	Female	Total	Male	Female	Total	Male	Female	
ยอดรวม	717,051	353,684	363,367	239,279	114,884	124,396	477,771	238,800	238,971	Total
พุทธ	712,193	351,201	360,992	237,401	113,960	123,441	474,792	237,241	237,551	Buddhism
อิสลาม	2,668	1,301	1,368	1,147	541	606	1,521	760	762	Islam
คริสต์	937	484	453	371	175	196	566	309	257	Christianity
ฮินดู	395	253	143	109	80	29	286	173	113	Hindus
ขงจื้อ	98	55	43	34	23	12	63	32	31	Confucious
ซิกข์	27	15	12	5	-	5	22	15	6	Sikh
อื่น ๆ	598	304	295	168	93	75	431	211	219	Others
ไม่มีศาสนา	111	62	49	43	13	30	68	50	19	No religion
ไม่ทราบ	23	9	13	1	-	1	21	9	12	Unknown

ตารางที่ 5 ประชากร จำแนกตามสัญชาติ เพศ และเขตการปกครอง

Table 5 Population by nationality, sex and area

สัญชาติ	ประชากร Population			ในเขตเทศบาล Municipal area			นอกเขตเทศบาล Non-municipal area			Nationality
	รวม Total	ชาย Male	หญิง Female	รวม Total	ชาย Male	หญิง Female	รวม Total	ชาย Male	หญิง Female	
ยอดรวม	717,052	353,684	363,368	239,281	114,884	124,397	477,771	238,800	238,971	Total
ไทย	704,864	346,760	358,104	235,188	112,399	122,789	469,676	234,361	235,315	Thailand
เอเชีย	11,143	6,315	4,828	3,675	2,222	1,453	7,468	4,093	3,375	Asia
บังกลาเทศ	87	55	32	53	37	17	34	19	15	Bangladesh
จีน	336	223	113	181	119	62	154	104	50	China
กัมพูชา	1,040	630	410	493	307	186	547	323	224	Cambodia
ฮ่องกง	3	3	-	3	3	-	-	-	-	Hong Kong
อินเดีย	304	208	96	71	60	11	233	148	85	India
อินโดนีเซีย	-	-	-	-	-	-	-	-	-	Indonesia
อิหร่าน	-	-	-	-	-	-	-	-	-	Iran
ญี่ปุ่น	43	43	-	4	4	-	39	39	-	Japan
ลาว	2,808	1,287	1,522	564	250	314	2,245	1,036	1,208	Lao
พม่า	6,039	3,606	2,433	2,140	1,342	799	3,899	2,264	1,634	Myanmar
มาเลเซีย	16	12	5	3	3	-	13	9	5	Malaysia
ปากีสถาน	4	4	-	4	4	-	-	-	-	Pakistan
ฟิลิปปินส์	172	81	91	31	13	18	141	68	73	Philippines
เกาหลีใต้	17	13	4	11	7	4	6	6	-	Republic of Korea
สิงคโปร์	-	-	-	-	-	-	-	-	-	Singapore
ไต้หวัน	-	-	-	-	-	-	-	-	-	Taiwan
เวียดนาม	126	83	43	62	43	19	64	40	24	Vietnam
อื่น ๆ	147	68	79	53	29	24	94	38	56	Others
อเมริกา	210	128	82	68	34	33	143	94	49	America
เม็กซิโก	-	-	-	-	-	-	-	-	-	Mexico
บราซิล	159	107	53	38	18	19	122	88	33	Brazil
แคนาดา	6	6	-	-	-	-	6	6	-	Canada
สหรัฐอเมริกา	25	13	12	19	13	6	6	-	6	U.S.A.
อื่น ๆ	20	3	17	11	3	8	9	-	9	Others

ตารางที่ 6 ประชากร จำแนกตามภาษาที่ใช้พูดในครัวเรือน เพศ และเขตการปกครอง

Table 6 Population by usual languages spoken at home, sex and area

ภาษาที่ใช้พูด ในครัวเรือน	ประชากร Population			ในเขตเทศบาล Municipal area			นอกเขตเทศบาล Non-municipal area			Usual languages spoken at home
	รวม	ชาย	หญิง	รวม	ชาย	หญิง	รวม	ชาย	หญิง	
	Total	Male	Female	Total	Male	Female	Total	Male	Female	
ยอดรวม	717,052	353,684	363,368	239,281	114,884	124,397	477,771	238,800	238,971	Total
ภาษาไทยภาษาเดียว	709,010	348,884	360,126	236,770	113,173	123,597	472,240	235,711	236,529	Only Thai Language
ภาษาไทยและภาษาอื่น	6,423	3,902	2,521	2,082	1,460	622	4,342	2,442	1,899	Thai and other languages
ภาษาอื่นอย่างเดียว	1,619	898	721	429	251	178	1,189	647	543	Only other languages
ภาษาอื่นๆ ที่ใช้										Other languages
กระเหรี่ยง	339	211	128	16	8	8	323	203	120	Karen
ไทยจีน/ไทยเลย/ลาวเลย	29	15	14	23	13	9	6	2	4	Thaikueng
มอญ	22	14	8	19	13	6	3	1	1	Morn
ลาวครั้ง/ลาวซี้ครั้ง	2,266	1,443	823	564	549	15	1,702	894	808	Lao-krung
ม้ง/แม้ว	150	69	80	78	39	39	72	31	41	Hmong/Mea
ภาษาถิ่น	29	14	15	-	-	-	29	14	15	Local languages
มลายูถิ่น/นายู/ยาวี	7	4	3	-	-	-	7	4	3	Malay/yawi
ภาษาพื้นเมืองและชาวเขาอื่นๆ	153	71	82	3	1	1	151	70	81	Dialect and others in Thailand
จีน	99	42	57 #	82	31	52	17	11	6	Chinese
พม่า	3,528	2,175	1,354	995	686	310	2,533	1,489	1,044	Burmeae
เวียดนาม/ญวน/แกว	6	5	1	2	2	-	4	3	1	Viatnam
ลาว	419	223	196	318	164	154	102	60	42	Lao
เขมร	330	202	128	198	118	80	131	84	48	Cambodia
เกาหลี	-	-	-	-	-	-	-	-	-	Korean
ญี่ปุ่น	-	-	-	-	-	-	-	-	-	Japanese
ตากาล็อก/ฟิลิปปินโน	32	16	16	-	-	-	32	16	16	Tagalog/Filipino
เบงกาลี/บังกาลี	33	19	15	33	19	15	-	-	-	Bengali/Banca Lee/Bangladesh
มาเลเซีย	3	3	-	3	3	-	-	-	-	Malaysia

ตารางที่ 6 ประชากรอายุ 5 ปีขึ้นไป จำแนกตามภาษาที่ใช้พูดในครัวเรือน เพศ และเขตการปกครอง

Table 6 Population 5 years of age and over by usual languages spoken at home, sex and area

ภาษาที่ใช้พูด ในครัวเรือน	ประชากร Population			ในเขตเทศบาล Municipal area			นอกเขตเทศบาล Non-municipal area			Usual languages spoken at home
	รวม	ชาย	หญิง	รวม	ชาย	หญิง	รวม	ชาย	หญิง	
	Total	Male	Female	Total	Male	Female	Total	Male	Female	
อินโดนีเซีย	-	-	-	-	-	-	-	-	-	Indonesia
อินเดีย/ฮินดี	122	73	49	6	2	4	116	71	45	Indai/Hindi
อาหรับ	14	172	6	-	-	-	14	7	6	Arub
ภาษาอื่นๆ ที่ใช้พูดในทวีปเอเชีย	-	-	-	-	-	-	-	-	-	Others language in Asia
อังกฤษ	433	17	261	170	62	108	263	109	154	English
เยอรมัน	22	18	4	-	-	-	22	18	4	German
กรีก	-	-	-	-	-	-	-	-	-	Greek
สเปน	-	-	-	-	-	-	-	-	-	Spanish
โปแลนด์ (โปแลนด์)	-	-	-	-	-	-	-	-	-	Polish
ปอร์ตุเกส	-	-	-	-	-	-	-	-	-	Portugal
รัสเซีย	-	-	-	-	-	-	-	-	-	Russian
สวีดิช	-	-	-	-	-	-	-	-	-	Swedish
ฟินแลนด์	1	1	-	1	1	-	-	-	-	Finnish
ฝรั่งเศส	4	3	1	-	-	-	4	3	1	French
เดนมาร์ก	-	-	-	-	-	-	-	-	-	Danish
อิตาลี	-	-	-	-	-	-	-	-	-	Italian
ฮังการี	-	-	-	-	-	-	-	-	-	Hungarian
เม็กซิกัน	-	-	-	-	-	-	-	-	-	Mexican
คิวบัส	-	-	-	-	-	-	-	-	-	Cuban
ภาษาอื่นๆ ที่ใช้พูดในทวีปยุโรป/ อเมริกา/ออสเตรเลีย	-	-	-	-	-	-	-	-	-	Others language in Europe, America, Australia
แอฟริกา	-	-	-	-	-	-	-	-	-	Africa
ภาษาอื่นๆ ที่ใช้พูด ในทวีปแอฟริกา	-	-	-	-	-	-	-	-	-	Others language in Africa

ตารางที่ 8 ประชากรอายุ 3 ปีขึ้นไป จำแนกตามระดับชั้นที่เรียนสำเร็จ กลุ่มอายุ เพศ และเขตการปกครอง

Table 8 Population 3 years of age and over by educational attainment, age group, sex and area

พื้นที่เรียนสำเร็จ เพศ และเขตการปกครอง	รวม Total	กลุ่มอายุ Age group																Educational attainment, sex and area
		3 - 5	6 - 11	12 - 14	15 - 17	18 - 21	22 - 24	25 - 29	30 - 34	35 - 39	40 - 44	45 - 49	50 - 54	55 - 59	60 - 64	65 - 69	70 ขึ้นไป and over	
ยอดรวม	680,986	26,523	51,532	31,354	30,590	41,897	30,892	54,220	58,450	62,186	62,951	58,654	48,945	36,011	26,801	119,544	40,435	Total
ไม่มีการศึกษา	36,379	16,479	628	21	164	894	700	1,256	1,134	1,147	1,383	1,353	1,552	1,481	1,414	1,199	5,570	No education
มีการศึกษา	644,607	10,044	50,904	31,330	30,426	41,003	30,192	52,965	57,317	61,039	61,568	57,301	47,393	34,530	25,386	18,345	34,865	Educational attainment
ชั้นที่เรียนสำเร็จ																		Grade of school attainment
ก่อนประถมศึกษา	23,145	10,044	12,957	-	3	7	10	6	9	12	21	9	14	11	10	7	26	Less than elementary level
ระดับประถมศึกษา	311,632	-	37,947	16,503	1,923	5,571	4,399	8,017	13,829	22,315	32,046	35,301	35,527	29,001	21,630	15,525	32,099	Elementary level
ประถมปีที่ 1	8,635	-	8,274	-	5	22	9	8	12	20	33	38	44	31	23	32	83	Pratom 1
ประถมปีที่ 2	11,854	-	8,245	-	16	95	46	115	97	175	302	380	440	348	383	316	896	Pratom 2
ประถมปีที่ 3	10,280	-	8,709	-	18	103	68	93	116	132	157	179	164	148	84	78	230	Pratom 3
ประถมปีที่ 4	169,415	-	8,970	67	94	457	410	929	1,925	3,948	11,752	22,286	29,229	25,336	19,793	14,422	29,796	Pratom 4
ประถมปีที่ 5	11,080	-	3,749	6,113	44	251	126	120	133	175	136	83	59	45	23	12	10	Pratom 5
ประถมปีที่ 6	100,353	-	-	10,323	1,747	4,637	3,736	6,752	11,546	17,863	19,665	12,335	5,590	3,092	1,323	664	1,080	Pratom 6
ไม่ทราบชั้น	14	-	-	-	-	5	4	-	-	-	-	-	-	-	-	-	5	Unknown
ระดับมัธยมศึกษา	222,449	-	-	14,819	28,424	26,020	16,945	26,885	26,528	28,865	21,635	14,893	7,811	3,286	2,636	2,130	2,023	Secondary education
มัธยมศึกษาตอนต้น	128,517	-	-	14,819	19,048	12,331	9,123	13,861	14,155	14,970	11,540	8,324	4,647	1,805	1,614	1,115	1,165	Lower secondary level
มัธยมศึกษาปีที่ 1	10,314	-	-	9,652	414	88	35	34	14	11	8	25	12	4	6	5	7	Matayom 1
มัธยมศึกษาปีที่ 2	11,054	-	-	4,811	5,660	214	87	70	60	35	24	24	15	11	13	10	22	Matayom 2
มัธยมศึกษาปีที่ 3	107,148	-	-	357	12,974	12,029	9,001	13,758	14,081	14,924	11,508	8,275	4,620	1,790	1,595	1,100	1,137	Matayom 3
ไม่ทราบชั้น	2	-	-	-	-	-	-	-	2	-	-	-	-	-	-	-	-	Unknown
มัธยมศึกษาตอนปลาย	93,932	-	-	-	9,376	13,689	7,372	13,024	12,372	13,895	10,095	6,569	3,163	1,481	1,022	1,014	858	Upper secondary level
สายสามัญ	66,671	-	-	-	5,965	8,176	5,018	9,387	9,108	11,231	7,637	4,437	2,141	1,048	838	915	770	General type
มัธยมศึกษาปีที่ 4	3,944	-	-	-	3,414	246	43	36	26	23	32	33	28	18	23	10	11	Matayom 4
มัธยมศึกษาปีที่ 5	4,187	-	-	-	2,006	1,789	36	32	25	25	22	124	60	16	14	11	26	Matayom 5
มัธยมศึกษาปีที่ 6	58,115	-	-	-	545	6,120	4,909	9,263	8,945	11,151	7,555	4,226	2,034	995	780	879	712	Matayom 6
ไม่ทราบชั้น	425	-	-	-	-	20	30	55	112	32	28	53	19	19	21	15	21	Unknown
สายอาชีวศึกษา	27,261	-	-	-	3,411	5,514	2,354	3,637	3,264	2,663	2,458	2,132	1,022	433	184	100	88	Cert. of vocational
ปีที่ 1	2,449	-	-	-	1,983	408	36	15	5	3	-	-	-	-	-	-	-	1 st year
ปีที่ 2	2,790	-	-	-	1,133	1,296	59	89	56	40	30	38	22	10	5	6	6	2 nd year
ปีที่ 3	21,901	-	-	-	294	3,801	2,246	3,512	3,188	2,602	2,417	2,079	992	420	179	90	81	3 rd year
ไม่ทราบชั้น	120	-	-	-	-	9	13	22	16	19	11	15	9	3	-	4	1	Unknown

ตารางที่ 8 ประชากรอายุ 3 ปีขึ้นไป จำแนกตามระดับชั้นที่เรียนสำเร็จ กลุ่มอายุ เพศ และเขตการปกครอง (ต่อ)

Table 8 Population 3 years of age and over by educational attainment, age group, sex and area (Contd.)

พื้นที่เรียนสำเร็จ เพศ และเขตการปกครอง	รวม Total	กลุ่มอายุ Age group																Educational attainment, sex and area
		3 - 5	6 - 11	12 - 14	15 - 17	18 - 21	22 - 24	25 - 29	30 - 34	35 - 39	40 - 44	45 - 49	50 - 54	55 - 59	60 - 64	65 - 69	70 ขึ้นไป and over	
ชาย	328,556	14,029	26,045	15,707	15,139	22,239	16,704	26,789	28,725	30,225	29,779	27,684	22,621	16,043	12,075	8,453	16,298	Male
ไม่มีการศึกษา	15,720	8,507	321	8	101	543	339	732	569	596	599	438	474	377	432	281	1,404	No education
มีการศึกษา	312,836	5,522	25,724	15,698	15,038	21,696	16,366	26,058	28,156	29,629	29,180	27,246	22,147	15,666	11,643	8,172	14,894	Educational attainment
ชั้นที่เรียนสำเร็จ																		Grade of school attainment
ก่อนประถมศึกษา	12,182	5,522	6,611	-	-	5	6	-	-	7	4	2	6	4	4	1	8	Less than elementary level
ระดับประถมศึกษา	143,863	-	19,112	8,345	1,293	3,676	2,791	4,469	7,268	10,549	14,305	15,389	15,322	12,336	9,341	6,485	13,183	Elementary level
ประถมปีที่ 1	4,285	-	4,139	-	3	16	9	3	3	7	17	13	21	7	6	10	31	Pratom 1
ประถมปีที่ 2	5,680	-	4,257	-	11	74	23	69	49	78	119	161	160	119	144	110	306	Pratom 2
ประถมปีที่ 3	5,019	-	4,373	-	11	50	39	49	44	52	66	70	68	55	34	27	83	Pratom 3
ประถมปีที่ 4	71,690	-	4,473	38	58	248	218	506	971	1,736	4,826	9,225	12,172	10,540	8,474	5,958	12,249	Pratom 4
ประถมปีที่ 5	5,687	-	1,871	3,169	29	133	58	63	85	92	67	31	36	26	18	4	7	Pratom 5
ประถมปีที่ 6	51,497	-	-	5,139	1,180	3,154	2,441	3,780	6,117	8,584	9,212	5,889	2,865	1,589	665	377	506	Pratom 6
ไม่ทราบชั้น	5	-	-	-	-	-	4	-	-	-	-	-	-	-	-	-	1	Unknown
ระดับมัธยมศึกษา	114,696	-	-	7,346	13,702	13,886	9,451	13,612	13,228	13,919	10,655	8,178	4,672	2,028	1,618	1,238	1,163	Secondary education
มัธยมศึกษาตอนต้น	66,373	-	-	7,346	9,556	7,211	5,564	7,296	6,968	6,863	5,297	4,369	2,729	1,075	932	573	593	Lower secondary level
มัธยมศึกษาปีที่ 1	5,245	-	-	4,881	226	48	24	20	7	4	5	11	7	1	4	1	5	Matayom 1
มัธยมศึกษาปีที่ 2	5,520	-	-	2,311	2,876	113	54	46	37	20	13	15	5	10	7	6	8	Matayom 2
มัธยมศึกษาปีที่ 3	55,608	-	-	154	6,454	7,050	5,486	7,229	6,924	6,839	5,278	4,343	2,718	1,065	921	566	581	Matayom 3
ไม่ทราบชั้น	-	-	-	-	-	-	-	-	-	-	-	-	-	-	-	-	-	Unknown
มัธยมศึกษาตอนปลาย	48,323	-	-	-	4,146	6,675	3,887	6,316	6,260	7,056	5,358	3,810	1,943	953	685	665	569	Upper secondary level
สายสามัญ	32,726	-	-	-	2,341	3,686	2,570	4,402	4,387	5,420	3,834	2,495	1,289	663	539	582	516	General type
มัธยมศึกษาปีที่ 4	1,578	-	-	-	1,330	119	21	12	15	13	12	19	10	10	4	7	5	Matayom 4
มัธยมศึกษาปีที่ 5	1,764	-	-	-	780	756	21	20	14	15	11	73	31	13	11	4	13	Matayom 5
มัธยมศึกษาปีที่ 6	29,152	-	-	-	231	2,800	2,521	4,334	4,303	5,371	3,795	2,372	1,238	629	512	560	486	Matayom 6
ไม่ทราบชั้น	232	-	-	-	-	13	7	35	54	21	16	31	10	11	11	12	12	Unknown
สายอาชีวศึกษา	15,597	-	-	-	1,805	2,986	1,317	1,914	1,873	1,636	1,524	1,315	654	289	147	83	53	Cert. of vocational
ปีที่ 1	1,315	-	-	-	1,058	234	12	5	2	3	-	-	-	-	-	-	-	1 st year
ปีที่ 2	1,525	-	-	-	593	719	35	47	41	27	14	21	10	7	4	4	3	2 nd year
ปีที่ 3	12,690	-	-	-	154	2,030	1,263	1,851	1,821	1,595	1,502	1,287	639	280	143	75	49	3 rd year
ไม่ทราบชั้น	67	-	-	-	-	3	6	11	10	11	7	6	4	3	-	4	1	Unknown

ตารางที่ 8 ประชากรอายุ 3 ปีขึ้นไป จำแนกตามระดับชั้นที่เรียนสำเร็จ กลุ่มอายุ เพศ และเขตการปกครอง (ต่อ)

Table 8 Population 3 years of age and over by educational attainment, age group, sex and area (Contd.)

พื้นที่เรียนสำเร็จ เพศ และเขตการปกครอง	รวม Total	กลุ่มอายุ Age group																Educational attainment, sex and area
		3 - 5	6 - 11	12 - 14	15 - 17	18 - 21	22 - 24	25 - 29	30 - 34	35 - 39	40 - 44	45 - 49	50 - 54	55 - 59	60 - 64	65 - 69	70 ขึ้นไป and over	
หญิง	352,431	12,494	25,487	15,648	15,452	19,657	14,188	27,431	29,725	31,961	33,172	30,970	26,324	19,968	14,726	11,091	24,137	Female
ไม่มีการศึกษา	20,659	7,972	307	16	64	350	361	524	564	552	784	915	1,078	1,105	983	918	4,166	No education
มีการศึกษา	331,772	4,522	25,180	15,631	15,388	19,307	13,827	26,907	29,161	31,409	32,388	30,055	25,246	18,864	13,743	10,172	19,970	Educational attainment
ชั้นที่เรียนสำเร็จ																		Grade of school attainment
ก่อนประถมศึกษา	10,963	4,522	6,346	-	3	2	5	6	9	4	16	6	7	7	6	6	18	Less than elementary level
ระดับประถมศึกษา	167,768	-	18,834	8,158	630	1,896	1,608	3,548	6,562	11,766	17,741	19,912	20,205	16,665	12,289	9,039	18,916	Elementary level
ประถมปีที่ 1	4,349	-	4,135	-	1	6	-	5	9	13	16	25	23	24	17	22	52	Pratom 1
ประถมปีที่ 2	6,174	-	3,988	-	5	21	23	46	48	97	183	219	280	229	238	206	590	Pratom 2
ประถมปีที่ 3	5,261	-	4,336	-	7	53	30	44	72	80	92	109	96	94	51	51	147	Pratom 3
ประถมปีที่ 4	97,725	-	4,497	29	36	210	192	423	954	2,212	6,927	13,061	17,058	14,796	11,319	8,464	17,547	Pratom 4
ประถมปีที่ 5	5,393	-	1,878	2,944	15	118	68	59	49	83	70	52	23	19	6	9	3	Pratom 5
ประถมปีที่ 6	48,857	-	-	5,184	567	1,483	1,295	2,972	5,430	9,279	10,453	6,446	2,725	1,504	658	287	574	Pratom 6
ไม่ทราบชั้น	9	-	-	-	-	5	-	-	-	-	-	-	-	-	-	-	4	Unknown
ระดับมัธยมศึกษา	107,754	-	-	7,473	14,722	12,134	7,044	13,273	13,300	14,946	10,980	6,714	3,139	1,258	1,018	891	861	Secondary education
มัธยมศึกษาตอนต้น	62,144	-	-	7,473	9,492	5,119	3,559	6,566	7,187	8,107	6,243	3,955	1,918	729	681	542	571	Lower secondary level
มัธยมศึกษาปีที่ 1	5,069	-	-	4,771	188	40	11	13	7	7	3	14	5	3	1	4	1	Matayom 1
มัธยมศึกษาปีที่ 2	5,534	-	-	2,499	2,785	101	33	24	22	15	10	9	10	1	7	4	14	Matayom 2
มัธยมศึกษาปีที่ 3	51,540	-	-	203	6,519	4,978	3,515	6,528	7,157	8,086	6,230	3,932	1,902	725	673	534	556	Matayom 3
ไม่ทราบชั้น	2	-	-	-	-	-	-	-	2	-	-	-	-	-	-	-	-	Unknown
มัธยมศึกษาตอนปลาย	45,609	-	-	-	5,230	7,014	3,485	6,708	6,112	6,838	4,737	2,759	1,221	529	337	349	289	Upper secondary level
สายสามัญ	33,945	-	-	-	3,624	4,487	2,448	4,985	4,721	5,811	3,802	1,942	853	385	299	333	254	General type
มัธยมศึกษาปีที่ 4	2,366	-	-	-	2,084	127	22	24	11	10	19	14	18	9	19	3	5	Matayom 4
มัธยมศึกษาปีที่ 5	2,423	-	-	-	1,226	1,032	15	12	10	10	10	51	29	3	3	7	13	Matayom 5
มัธยมศึกษาปีที่ 6	28,964	-	-	-	313	3,320	2,388	4,929	4,642	5,780	3,761	1,854	797	366	268	320	226	Matayom 6
ไม่ทราบชั้น	193	-	-	-	-	8	23	21	58	11	12	22	9	8	9	3	9	Unknown
สายอาชีวศึกษา	11,664	-	-	-	1,606	2,528	1,037	1,723	1,391	1,027	934	818	368	144	38	17	35	Cert. of vocational
ปีที่ 1	1,134	-	-	-	925	174	23	9	3	-	-	-	-	-	-	-	-	1 st year
ปีที่ 2	1,266	-	-	-	541	578	24	42	16	13	16	17	11	3	1	1	3	2 nd year
ปีที่ 3	9,211	-	-	-	140	1,770	982	1,661	1,367	1,007	915	792	352	141	37	15	32	3 rd year
ไม่ทราบชั้น	53	-	-	-	-	6	7	10	6	7	3	9	5	-	-	-	-	Unknown

ตารางที่ 8 ประชากรอายุ 3 ปีขึ้นไป จำแนกตามระดับชั้นที่เรียนสำเร็จ กลุ่มอายุ เพศ และเขตการปกครอง (ต่อ)

Table 8 Population 3 years of age and over by educational attainment, age group, sex and area (Contd.)

พื้นที่เรียนสำเร็จ เพศ และเขตการปกครอง	รวม Total	กลุ่มอายุ Age group																	Educational attainment, sex and area
		3 - 5	6 - 11	12 - 14	15 - 17	18 - 21	22 - 24	25 - 29	30 - 34	35 - 39	40 - 44	45 - 49	50 - 54	55 - 59	60 - 64	65 - 69	70 ขึ้นไป and over		
ในเขตเทศบาล	226,576	8,050	16,442	10,090	9,838	14,160	10,733	18,703	20,566	20,851	20,856	19,398	16,477	12,007	9,071	6,300	13,033	Municipal area	
ไม่มีการศึกษา	10,754	4,812	151	7	38	309	178	408	336	367	399	423	464	410	452	341	1,661	No education	
มีการศึกษา	215,821	3,237	16,291	10,084	9,800	13,851	10,555	18,295	20,230	20,484	20,458	18,976	16,013	11,596	8,619	5,959	11,371	Educational attainment	
ชั้นที่เรียนสำเร็จ																		Grade of school attainment	
ก่อนประถมศึกษา	7,566	3,237	4,293	-	-	1	4	1	3	1	1	1	3	3	4	1	12	Less than elementary level	
ระดับประถมศึกษา	89,828	-	11,999	5,621	511	1,483	1,364	2,237	3,720	5,393	7,982	8,944	10,683	9,116	6,666	4,360	9,751	Elementary level	
ประถมปีที่ 1	2,812	-	2,689	-	1	1	5	6	3	7	11	16	14	12	10	10	27	Pratom 1	
ประถมปีที่ 2	3,478	-	2,650	-	-	25	14	28	19	44	73	89	110	98	79	63	186	Pratom 2	
ประถมปีที่ 3	3,333	-	2,808	-	8	24	18	29	45	38	44	51	69	47	36	23	93	Pratom 3	
ประถมปีที่ 4	49,065	-	2,854	27	23	103	90	229	520	970	2,972	5,614	8,838	7,845	6,084	4,043	8,852	Pratom 4	
ประถมปีที่ 5	3,512	-	998	2,240	16	17	23	15	33	37	48	30	26	17	5	6	1	Pratom 5	
ประถมปีที่ 6	27,618	-	-	3,354	463	1,308	1,210	1,930	3,100	4,296	4,833	3,143	1,626	1,098	452	216	590	Pratom 6	
ไม่ทราบชั้น	10	-	-	-	-	5	4	-	-	-	-	-	-	-	-	-	1	Unknown	
ระดับมัธยมศึกษา	77,311	-	-	4,463	9,268	7,832	5,063	7,810	8,005	11,184	8,720	6,174	3,433	1,380	1,420	1,304	1,255	Secondary education	
มัธยมศึกษาตอนต้น	44,305	-	-	4,463	6,387	3,591	2,893	3,973	4,089	5,176	4,530	3,646	2,176	784	971	797	829	Lower secondary level	
มัธยมศึกษาปีที่ 1	3,370	-	-	3,176	111	13	10	9	5	3	5	9	11	2	4	4	7	Matayom 1	
มัธยมศึกษาปีที่ 2	3,454	-	-	1,209	2,043	62	32	22	20	14	8	12	-	2	10	2	17	Matayom 2	
มัธยมศึกษาปีที่ 3	37,481	-	-	78	4,234	3,517	2,850	3,942	4,063	5,159	4,517	3,625	2,165	779	957	791	806	Matayom 3	
ไม่ทราบชั้น	-	-	-	-	-	-	-	-	-	-	-	-	-	-	-	-	-	Unknown	
มัธยมศึกษาตอนปลาย	33,006	-	-	-	2,881	4,240	2,170	3,837	3,916	6,008	4,190	2,528	1,258	596	449	507	426	Upper secondary level	
สายสามัญ	23,979	-	-	-	1,954	2,539	1,437	2,749	2,749	5,123	3,314	1,698	796	402	359	469	392	General type	
มัธยมศึกษาปีที่ 4	1,150	-	-	-	1,006	61	18	10	4	3	11	16	4	5	5	3	5	Matayom 4	
มัธยมศึกษาปีที่ 5	1,209	-	-	-	597	496	10	7	1	5	7	44	17	6	5	6	7	Matayom 5	
มัธยมศึกษาปีที่ 6	21,547	-	-	-	351	1,977	1,408	2,717	2,722	5,113	3,289	1,628	773	387	346	458	378	Matayom 6	
ไม่ทราบชั้น	73	-	-	-	-	4	1	16	22	3	7	9	3	3	2	1	3	Unknown	
สายอาชีวศึกษา	9,027	-	-	-	927	1,702	733	1,088	1,167	885	876	831	462	194	90	38	34	Cert. of vocational	
ปีที่ 1	704	-	-	-	551	131	14	4	3	-	-	-	-	-	-	-	-	1 st year	
ปีที่ 2	870	-	-	-	308	414	20	40	21	13	14	16	13	4	2	2	3	2 nd year	
ปีที่ 3	7,421	-	-	-	68	1,155	696	1,039	1,135	869	860	810	446	191	87	33	31	3 rd year	
ไม่ทราบชั้น	32	-	-	-	-	1	3	5	7	3	3	5	3	-	-	3	-	Unknown	

ตารางที่ 8 ประชากรอายุ 3 ปีขึ้นไป จำแนกตามระดับชั้นที่เรียนสำเร็จ กลุ่มอายุ เพศ และเขตการปกครอง (ต่อ)

Table 8 Population 3 years of age and over by educational attainment, age group, sex and area (Contd.)

พื้นที่เรียนสำเร็จ เพศ และเขตการปกครอง	รวม Total	กลุ่มอายุ Age group																	Educational attainment, sex and area
		3 - 5	6 - 11	12 - 14	15 - 17	18 - 21	22 - 24	25 - 29	30 - 34	35 - 39	40 - 44	45 - 49	50 - 54	55 - 59	60 - 64	65 - 69	70 ขึ้นไป and over		
ชาย	105,822	4,017	8,035	4,907	4,661	7,323	5,825	9,012	9,954	9,895	9,630	8,821	7,224	5,051	3,936	2,585	4,945	Male	
ไม่มีการศึกษา	4,689	2,430	82	4	31	218	110	274	187	188	171	142	126	112	150	79	382	No education	
มีการศึกษา	101,133	1,587	7,953	4,903	4,631	7,105	5,715	8,738	9,766	9,707	9,458	8,679	7,098	4,939	3,786	2,505	4,563	Educational attainment	
ชั้นที่เรียนสำเร็จ																		Grade of school attainment	
ก่อนประถมศึกษา	3,757	1,587	2,155	-	-	1	2	-	-	1	-	1	2	-	1	1	5	Less than elementary level	
ระดับประถมศึกษา	39,813	-	5,798	2,764	349	1,002	901	1,274	2,029	2,479	3,467	3,722	4,327	3,591	2,707	1,705	3,696	Elementary level	
ประถมปีที่ 1	1,355	-	1,307	-	-	1	5	3	1	4	9	4	4	4	3	3	6	Pratom 1	
ประถมปีที่ 2	1,558	-	1,283	-	-	24	7	19	8	18	24	29	31	24	18	21	52	Pratom 2	
ประถมปีที่ 3	1,581	-	1,370	-	2	16	10	22	18	18	14	19	27	18	12	8	28	Pratom 3	
ประถมปีที่ 4	19,565	-	1,340	11	14	53	40	111	269	386	1,182	2,220	3,506	3,042	2,472	1,551	3,368	Pratom 4	
ประถมปีที่ 5	1,795	-	498	1,147	13	8	13	7	23	19	25	11	16	9	2	2	1	Pratom 5	
ประถมปีที่ 6	13,955	-	-	1,606	318	901	822	1,112	1,710	2,033	2,213	1,440	744	494	200	120	241	Pratom 6	
ไม่ทราบชั้น	4	-	-	-	-	-	4	-	-	-	-	-	-	-	-	-	-	Unknown	
ระดับมัธยมศึกษา	38,570	-	-	2,139	4,273	4,123	3,058	3,931	3,974	5,223	4,106	3,103	1,830	775	783	635	618	Secondary education	
มัธยมศึกษาตอนต้น	22,047	-	-	2,139	3,063	2,113	1,888	2,109	1,956	2,294	2,020	1,750	1,109	413	493	348	353	Lower secondary level	
มัธยมศึกษาปีที่ 1	1,660	-	-	1,555	54	7	10	6	3	1	2	4	7	1	3	1	5	Matayom 1	
มัธยมศึกษาปีที่ 2	1,669	-	-	556	996	34	23	16	9	6	6	8	-	2	4	1	8	Matayom 2	
มัธยมศึกษาปีที่ 3	18,718	-	-	28	2,012	2,071	1,855	2,086	1,944	2,286	2,012	1,738	1,102	409	487	346	340	Matayom 3	
ไม่ทราบชั้น	-	-	-	-	-	-	-	-	-	-	-	-	-	-	-	-	-	Unknown	
มัธยมศึกษาตอนปลาย	16,523	-	-	-	1,211	2,010	1,169	1,822	2,018	2,929	2,085	1,353	722	363	290	287	265	Upper secondary level	
สายสามัญ	11,347	-	-	-	725	1,103	777	1,261	1,317	2,374	1,547	854	437	236	217	259	239	General type	
มัธยมศึกษาปีที่ 4	437	-	-	-	362	31	17	3	3	1	1	8	1	2	1	1	4	Matayom 4	
มัธยมศึกษาปีที่ 5	473	-	-	-	221	189	6	4	-	3	4	20	10	5	4	2	4	Matayom 5	
มัธยมศึกษาปีที่ 6	10,397	-	-	-	142	881	753	1,245	1,304	2,368	1,538	821	425	226	210	254	230	Matayom 6	
ไม่ทราบชั้น	40	-	-	-	-	2	1	9	10	1	3	5	-	3	2	1	1	Unknown	
สายอาชีวศึกษา	5,176	-	-	-	485	907	393	561	701	555	539	499	285	127	73	27	26	Cert. of vocational	
ปีที่ 1	373	-	-	-	300	65	5	3	1	-	-	-	-	-	-	-	-	1 st year	
ปีที่ 2	459	-	-	-	150	225	10	25	16	6	7	6	5	3	2	1	3	2 nd year	
ปีที่ 3	4,329	-	-	-	36	617	377	531	680	547	530	491	278	124	70	24	23	3 rd year	
ไม่ทราบชั้น	15	-	-	-	-	-	-	2	4	1	1	1	3	-	-	3	-	Unknown	

ตารางที่ 8 ประชากรอายุ 3 ปีขึ้นไป จำแนกตามระดับชั้นที่เรียนสำเร็จ กลุ่มอายุ เพศ และเขตการปกครอง (ต่อ)

Table 8 Population 3 years of age and over by educational attainment, age group, sex and area (Contd.)

พื้นที่เรียนสำเร็จ เพศ และเขตการปกครอง	รวม Total	กลุ่มอายุ Age group																	Educational attainment, sex and area
		3 - 5	6 - 11	12 - 14	15 - 17	18 - 21	22 - 24	25 - 29	30 - 34	35 - 39	40 - 44	45 - 49	50 - 54	55 - 59	60 - 64	65 - 69	70 ขึ้นไป and over		
หญิง	120,754	4,032	8,407	5,184	5,176	6,837	4,908	9,691	10,613	10,956	11,227	10,577	9,252	6,956	5,135	3,716	8,087	Female	
ไม่มีการศึกษา	6,066	2,382	68	3	7	90	68	134	149	179	227	280	338	298	302	262	1,279	No education	
มีการศึกษา	114,688	1,650	8,339	5,181	5,169	6,746	4,841	9,557	10,464	10,777	10,999	10,279	8,915	6,658	4,833	3,454	6,808	Educational attainment	
ชั้นที่เรียนสำเร็จ																		Grade of school attainment	
ก่อนประถมศึกษา	3,809	1,650	2,138	-	-	-	1	1	3	-	1	-	1	3	3	-	7	Less than elementary level	
ระดับประถมศึกษา	50,015	-	6,201	2,857	162	481	462	963	1,690	2,913	4,514	5,222	6,356	5,525	3,958	2,654	6,055	Elementary level	
ประถมปีที่ 1	1,458	-	1,382	-	1	-	-	3	1	3	1	12	11	8	7	7	21	Pratom 1	
ประถมปีที่ 2	1,920	-	1,366	-	-	1	7	9	12	26	49	61	79	73	61	42	133	Pratom 2	
ประถมปีที่ 3	1,752	-	1,438	-	5	8	8	7	28	20	30	32	42	29	24	15	65	Pratom 3	
ประถมปีที่ 4	29,499	-	1,513	16	9	50	49	118	251	584	1,790	3,395	5,333	4,802	3,612	2,492	5,485	Pratom 4	
ประถมปีที่ 5	1,717	-	501	1,093	3	9	9	8	9	18	23	19	11	8	3	4	-	Pratom 5	
ประถมปีที่ 6	13,663	-	-	1,748	144	407	388	818	1,389	2,263	2,620	1,704	882	604	252	95	349	Pratom 6	
ไม่ทราบชั้น	6	-	-	-	-	5	-	-	-	-	-	-	-	-	-	-	1	Unknown	
ระดับมัธยมศึกษา	38,741	-	-	2,324	4,995	3,709	2,005	3,879	4,031	5,961	4,615	3,071	1,603	604	637	669	638	Secondary education	
มัธยมศึกษาตอนต้น	22,258	-	-	2,324	3,325	1,479	1,004	1,864	2,133	2,882	2,510	1,896	1,067	371	477	449	476	Lower secondary level	
มัธยมศึกษาปีที่ 1	1,710	-	-	1,621	57	5	-	3	3	1	3	5	4	1	1	3	1	Matayom 1	
มัธยมศึกษาปีที่ 2	1,785	-	-	652	1,046	28	10	5	11	8	3	4	-	-	7	1	9	Matayom 2	
มัธยมศึกษาปีที่ 3	18,763	-	-	50	2,221	1,445	995	1,855	2,120	2,873	2,504	1,887	1,063	370	470	445	466	Matayom 3	
ไม่ทราบชั้น	-	-	-	-	-	-	-	-	-	-	-	-	-	-	-	-	-	Unknown	
มัธยมศึกษาตอนปลาย	16,483	-	-	-	1,670	2,230	1,001	2,015	1,898	3,079	2,105	1,175	536	233	159	220	161	Upper secondary level	
สายสามัญ	12,633	-	-	-	1,228	1,435	661	1,488	1,432	2,749	1,767	844	360	165	142	209	153	General type	
มัธยมศึกษาปีที่ 4	713	-	-	-	644	30	1	6	1	1	9	8	3	3	4	1	1	Matayom 4	
มัธยมศึกษาปีที่ 5	736	-	-	-	375	308	4	3	1	1	3	24	7	1	1	4	3	Matayom 5	
มัธยมศึกษาปีที่ 6	11,150	-	-	-	209	1,096	655	1,473	1,418	2,745	1,751	807	347	161	136	204	148	Matayom 6	
ไม่ทราบชั้น	33	-	-	-	-	1	-	7	11	1	4	4	3	-	-	-	1	Unknown	
สายอาชีวศึกษา	3,850	-	-	-	442	795	340	527	466	330	338	332	177	68	17	11	8	Cert. of vocational	
ปีที่ 1	331	-	-	-	251	66	9	1	3	-	-	-	-	-	-	-	-	1 st year	
ปีที่ 2	411	-	-	-	158	189	10	15	5	7	7	9	8	1	-	1	-	2 nd year	
ปีที่ 3	3,092	-	-	-	33	538	319	508	456	322	329	318	169	66	17	9	8	3 rd year	
ไม่ทราบชั้น	17	-	-	-	-	1	3	3	3	1	1	4	-	-	-	-	-	Unknown	

ตารางที่ 8 ประชากรอายุ 3 ปีขึ้นไป จำแนกตามระดับชั้นที่เรียนสำเร็จ กลุ่มอายุ เพศ และเขตการปกครอง (ต่อ)

Table 8 Population 3 years of age and over by educational attainment, age group, sex and area (Contd.)

พื้นที่เรียนสำเร็จ เพศ และเขตการปกครอง	รวม Total	กลุ่มอายุ Age group																Educational attainment, sex and area
		3 - 5	6 - 11	12 - 14	15 - 17	18 - 21	22 - 24	25 - 29	30 - 34	35 - 39	40 - 44	45 - 49	50 - 54	55 - 59	60 - 64	65 - 69	70 ขึ้นไป and over	
นอกเขตเทศบาล	454,411	18,473	35,090	21,264	20,753	27,737	20,159	35,517	37,884	41,335	42,094	39,256	32,469	24,005	17,730	13,244	27,402	Non-municipal area
ไม่มีการศึกษา	25,625	11,667	478	18	126	585	522	848	798	780	984	930	1,089	1,071	963	858	3,909	No education
มีการศึกษา	428,786	6,807	34,613	21,246	20,626	27,152	19,637	34,669	37,086	40,555	41,110	38,325	31,380	22,934	16,767	12,385	23,493	Educational attainment
ชั้นที่เรียนสำเร็จ																		Grade of school attainment
ก่อนประถมศึกษา	15,579	6,807	8,664	-	3	6	7	5	6	10	19	8	11	9	6	6	13	Less than elementary level
ระดับประถมศึกษา	221,803	-	25,948	10,882	1,412	4,088	3,035	5,780	10,110	16,922	24,064	26,356	24,844	19,885	14,964	11,165	22,348	Elementary level
ประถมปีที่ 1	5,822	-	5,585	-	3	21	4	3	9	13	23	22	30	19	13	23	55	Pratom 1
ประถมปีที่ 2	8,376	-	5,596	-	16	70	32	86	78	131	228	291	331	251	304	253	710	Pratom 2
ประถมปีที่ 3	6,948	-	5,901	-	10	79	50	64	71	94	113	127	96	102	49	55	137	Pratom 3
ประถมปีที่ 4	120,351	-	6,116	40	71	354	321	700	1,404	2,978	8,780	16,672	20,391	17,492	13,709	10,380	20,943	Pratom 4
ประถมปีที่ 5	7,568	-	2,750	3,873	28	235	103	105	101	138	88	53	33	28	18	6	9	Pratom 5
ประถมปีที่ 6	72,753	-	-	6,969	1,284	3,329	2,525	4,821	8,447	13,567	14,832	9,192	3,964	1,994	872	449	490	Pratom 6
ไม่ทราบชั้น	4	-	-	-	-	-	-	-	-	-	-	-	-	-	-	-	-	Unknown
ระดับมัธยมศึกษา	145,138	-	-	10,357	19,156	18,189	11,432	19,075	18,523	17,681	12,915	8,718	4,377	1,906	1,216	826	768	Secondary education
มัธยมศึกษาตอนต้น	84,212	-	-	10,357	12,660	8,739	6,230	9,888	10,066	9,795	7,010	4,678	2,472	1,021	643	319	335	Lower secondary level
มัธยมศึกษาปีที่ 1	6,944	-	-	6,476	303	76	25	24	8	8	3	16	1	1	2	1	-	Matayom 1
มัธยมศึกษาปีที่ 2	7,600	-	-	3,602	3,618	152	55	48	39	21	15	12	15	9	3	7	5	Matayom 2
มัธยมศึกษาปีที่ 3	69,667	-	-	279	8,740	8,512	6,151	9,816	10,017	9,765	6,991	4,650	2,455	1,011	638	310	331	Matayom 3
ไม่ทราบชั้น	2	-	-	-	-	-	-	-	2	-	-	-	-	-	-	-	-	Unknown
มัธยมศึกษาตอนปลาย	60,926	-	-	-	6,496	9,449	5,202	9,187	8,457	7,886	5,905	4,040	1,905	885	573	507	432	Upper secondary level
สายสามัญ	42,692	-	-	-	4,012	5,637	3,581	6,638	6,359	6,108	4,323	2,739	1,345	647	479	446	378	General type
มัธยมศึกษาปีที่ 4	2,794	-	-	-	2,408	185	25	26	22	20	21	17	24	13	18	7	6	Matayom 4
มัธยมศึกษาปีที่ 5	2,978	-	-	-	1,410	1,292	26	26	23	21	15	80	43	10	9	4	20	Matayom 5
มัธยมศึกษาปีที่ 6	36,568	-	-	-	194	4,143	3,501	6,546	6,223	6,039	4,266	2,598	1,261	608	434	421	335	Matayom 6
ไม่ทราบชั้น	351	-	-	-	-	16	29	40	91	29	21	44	17	15	18	13	18	Unknown
สายอาชีวศึกษา	18,234	-	-	-	2,484	3,812	1,621	2,549	2,097	1,778	1,582	1,301	560	239	95	61	54	Cert. of vocational
ปีที่ 1	1,745	-	-	-	1,432	277	21	11	1	3	-	-	-	-	-	-	-	1 st year
ปีที่ 2	1,921	-	-	-	826	882	40	49	35	26	16	22	9	6	3	3	3	2 nd year
ปีที่ 3	14,480	-	-	-	226	2,646	1,549	2,473	2,052	1,733	1,558	1,270	545	230	92	57	50	3 rd year
ไม่ทราบชั้น	88	-	-	-	-	7	10	16	9	16	8	9	6	3	-	1	1	Unknown

ตารางที่ 8 ประชากรอายุ 3 ปีขึ้นไป จำแนกตามระดับชั้นที่เรียนสำเร็จ กลุ่มอายุ เพศ และเขตการปกครอง (ต่อ)

Table 8 Population 3 years of age and over by educational attainment, age group, sex and area (Contd.)

พื้นที่เรียนสำเร็จ เพศ และเขตการปกครอง	รวม Total	กลุ่มอายุ Age group																	Educational attainment, sex and area
		3 - 5	6 - 11	12 - 14	15 - 17	18 - 21	22 - 24	25 - 29	30 - 34	35 - 39	40 - 44	45 - 49	50 - 54	55 - 59	60 - 64	65 - 69	70 ขึ้นไป and over		
ชาย	222,733	10,012	18,010	10,800	10,477	14,916	10,879	17,777	18,772	20,330	20,149	18,863	15,397	10,992	8,138	5,869	11,353	Male	
ไม่มีการศึกษา	11,031	6,077	239	4	70	325	228	457	382	408	427	295	348	264	282	202	1,021	No education	
มีการศึกษา	211,702	3,935	17,771	10,796	10,407	14,591	10,651	17,320	18,390	19,922	19,722	18,569	15,048	10,727	7,856	5,667	10,331	Educational attainment	
ชั้นที่เรียนสำเร็จ																		Grade of school attainment	
ก่อนประถมศึกษา	8,425	3,935	4,457	-	-	4	3	-	-	6	4	1	5	4	3	-	3	Less than elementary level	
ระดับประถมศึกษา	104,050	-	13,314	5,581	944	2,673	1,890	3,195	5,238	8,070	10,838	11,667	10,995	8,745	6,634	4,780	9,487	Elementary level	
ประถมปีที่ 1	2,930	-	2,831	-	3	16	4	-	1	3	8	9	18	3	3	7	25	Pratom 1	
ประถมปีที่ 2	4,122	-	2,974	-	11	50	16	49	41	60	95	133	129	95	126	89	253	Pratom 2	
ประถมปีที่ 3	3,438	-	3,003	-	9	34	29	27	26	34	51	51	41	37	22	19	55	Pratom 3	
ประถมปีที่ 4	52,125	-	3,133	26	44	195	178	395	701	1,350	3,644	7,005	8,666	7,498	6,002	4,407	8,881	Pratom 4	
ประถมปีที่ 5	3,892	-	1,373	2,022	15	125	44	56	62	73	42	20	20	17	15	2	6	Pratom 5	
ประถมปีที่ 6	37,542	-	-	3,533	862	2,253	1,619	2,667	4,406	6,551	6,999	4,449	2,121	1,095	465	257	265	Pratom 6	
ไม่ทราบชั้น	1	-	-	-	-	-	-	-	-	-	-	-	-	-	-	-	1	Unknown	
ระดับมัธยมศึกษา	76,126	-	-	5,207	9,429	9,763	6,393	9,681	9,254	8,697	6,550	5,075	2,842	1,253	834	603	545	Secondary education	
มัธยมศึกษาตอนต้น	44,326	-	-	5,207	6,493	5,099	3,675	5,187	5,012	4,569	3,276	2,619	1,621	663	439	225	240	Lower secondary level	
มัธยมศึกษาปีที่ 1	3,586	-	-	3,326	172	41	14	14	4	3	3	7	-	-	2	-	-	Matayom 1	
มัธยมศึกษาปีที่ 2	3,850	-	-	1,755	1,879	79	31	29	28	14	8	7	5	7	3	4	-	Matayom 2	
มัธยมศึกษาปีที่ 3	36,890	-	-	126	4,442	4,979	3,630	5,143	4,980	4,552	3,266	2,604	1,616	656	434	221	240	Matayom 3	
ไม่ทราบชั้น	-	-	-	-	-	-	-	-	-	-	-	-	-	-	-	-	-	Unknown	
มัธยมศึกษาตอนปลาย	31,800	-	-	-	2,936	4,664	2,718	4,494	4,242	4,127	3,273	2,457	1,221	590	395	378	304	Upper secondary level	
สายสามัญ	21,379	-	-	-	1,616	2,585	1,793	3,141	3,069	3,046	2,288	1,641	852	427	321	323	277	General type	
มัธยมศึกษาปีที่ 4	1,141	-	-	-	968	88	4	9	13	11	11	11	9	7	3	6	1	Matayom 4	
มัธยมศึกษาปีที่ 5	1,291	-	-	-	559	568	15	16	14	12	7	52	21	8	7	1	9	Matayom 5	
มัธยมศึกษาปีที่ 6	18,755	-	-	-	89	1,919	1,768	3,090	2,998	3,003	2,256	1,551	812	404	302	305	256	Matayom 6	
ไม่ทราบชั้น	192	-	-	-	-	10	6	26	44	19	13	26	10	7	9	10	10	Unknown	
สายอาชีวศึกษา	10,420	-	-	-	1,320	2,079	924	1,353	1,173	1,081	985	815	369	163	74	55	28	Cert. of vocational	
ปีที่ 1	942	-	-	-	758	170	7	3	1	3	-	-	-	-	-	-	-	1 st year	
ปีที่ 2	1,065	-	-	-	443	494	25	22	24	20	7	15	6	5	1	3	-	2 nd year	
ปีที่ 3	8,362	-	-	-	119	1,413	886	1,320	1,141	1,048	972	796	362	155	73	51	26	3 rd year	
ไม่ทราบชั้น	51	-	-	-	-	3	6	9	6	10	6	5	1	3	-	1	1	Unknown	

ตารางที่ 8 ประชากรอายุ 3 ปีขึ้นไป จำแนกตามระดับชั้นที่เรียนสำเร็จ กลุ่มอายุ เพศ และเขตการปกครอง (ต่อ)

Table 8 Population 3 years of age and over by educational attainment, age group, sex and area (Contd.)

พื้นที่เรียนสำเร็จ เพศ และเขตการปกครอง	รวม Total	กลุ่มอายุ Age group																Educational attainment, sex and area
		3 - 5	6 - 11	12 - 14	15 - 17	18 - 21	22 - 24	25 - 29	30 - 34	35 - 39	40 - 44	45 - 49	50 - 54	55 - 59	60 - 64	65 - 69	70 ขึ้นไป and over	
หญิง	231,677	8,462	17,080	10,464	10,276	12,821	9,279	17,740	19,112	21,005	21,945	20,393	17,072	13,013	9,591	7,375	16,050	Female
ไม่มีการศึกษา	14,593	5,590	238	14	56	260	293	390	416	373	557	635	740	807	681	657	2,888	No education
มีการศึกษา	217,084	2,872	16,842	10,451	10,219	12,561	8,986	17,350	18,697	20,632	21,389	19,758	16,332	12,206	8,911	6,719	13,162	Educational attainment
ชั้นที่เรียนสำเร็จ																		Grade of school attainment
ก่อนประถมศึกษา	7,154	2,872	4,208	-	3	2	3	5	6	4	15	6	6	4	3	6	11	Less than elementary level
ระดับประถมศึกษา	117,753	-	12,634	5,301	468	1,415	1,145	2,585	4,872	8,852	13,226	14,689	13,849	11,140	8,330	6,385	12,861	Elementary level
ประถมปีที่ 1	2,892	-	2,753	-	-	6	-	3	8	11	15	13	12	16	10	15	31	Pratom 1
ประถมปีที่ 2	4,254	-	2,622	-	5	20	16	37	36	72	134	158	201	156	177	164	457	Pratom 2
ประถมปีที่ 3	3,510	-	2,898	-	1	45	21	37	45	60	62	76	55	65	27	36	82	Pratom 3
ประถมปีที่ 4	68,226	-	2,983	14	27	159	143	305	703	1,628	5,136	9,667	11,725	9,994	7,707	5,973	12,062	Pratom 4
ประถมปีที่ 5	3,675	-	1,377	1,851	12	110	58	49	39	65	46	33	13	11	3	4	3	Pratom 5
ประถมปีที่ 6	35,194	-	-	3,436	422	1,076	907	2,154	4,041	7,017	7,833	4,743	1,843	899	407	192	225	Pratom 6
ไม่ทราบชั้น	3	-	-	-	-	-	-	-	-	-	-	-	-	-	-	-	3	Unknown
ระดับมัธยมศึกษา	69,013	-	-	5,149	9,727	8,425	5,039	9,394	9,269	8,984	6,365	3,643	1,536	654	382	223	223	Secondary education
มัธยมศึกษาตอนต้น	39,886	-	-	5,149	6,167	3,641	2,554	4,702	5,054	5,225	3,733	2,059	851	358	204	93	95	Lower secondary level
มัธยมศึกษาปีที่ 1	3,358	-	-	3,150	131	35	11	10	4	6	-	9	1	1	-	1	-	Matayom 1
มัธยมศึกษาปีที่ 2	3,750	-	-	1,847	1,738	73	23	19	11	6	8	5	10	1	-	3	5	Matayom 2
มัธยมศึกษาปีที่ 3	32,777	-	-	153	4,298	3,533	2,520	4,673	5,037	5,213	3,725	2,046	839	355	204	89	90	Matayom 3
ไม่ทราบชั้น	2	-	-	-	-	-	-	-	2	-	-	-	-	-	-	-	-	Unknown
มัธยมศึกษาตอนปลาย	29,126	-	-	-	3,560	4,785	2,484	4,692	4,214	3,759	2,632	1,584	684	296	178	129	128	Upper secondary level
สายสามัญ	21,312	-	-	-	2,396	3,052	1,788	3,497	3,290	3,063	2,035	1,098	493	220	157	123	101	General type
มัธยมศึกษาปีที่ 4	1,653	-	-	-	1,440	98	21	18	9	9	10	6	15	6	15	1	4	Matayom 4
มัธยมศึกษาปีที่ 5	1,687	-	-	-	851	724	11	9	9	9	7	27	22	1	1	3	11	Matayom 5
มัธยมศึกษาปีที่ 6	17,813	-	-	-	104	2,224	1,733	3,456	3,225	3,035	2,010	1,046	449	205	132	116	79	Matayom 6
ไม่ทราบชั้น	159	-	-	-	-	6	23	14	47	10	8	18	6	8	9	3	8	Unknown
สายอาชีวศึกษา	7,814	-	-	-	1,164	1,733	696	1,196	925	697	597	486	191	76	21	6	27	Cert. of vocational
ปีที่ 1	803	-	-	-	674	107	14	8	-	-	-	-	-	-	-	-	-	1 st year
ปีที่ 2	855	-	-	-	383	388	15	27	10	6	9	8	3	1	1	-	3	2 nd year
ปีที่ 3	6,119	-	-	-	107	1,233	664	1,153	911	685	586	474	183	74	19	6	24	3 rd year
ไม่ทราบชั้น	37	-	-	-	-	4	4	8	3	6	2	5	5	-	-	-	-	Unknown

ตารางที่ 10 ประชากรอายุ 13 ปีขึ้นไป จำแนกตามสถานภาพสมรส กลุ่มอายุ เพศ และเขตการปกครอง

Table 10 Population 13 years of age and over by marital status, age group, sex and area

กลุ่มอายุ เพศ และเขตการปกครอง	รวม Total	สถานภาพสมรส Marital status							ไม่ทราบ สถานภาพสมรส Unknown marital status	Age group, sex and area
		โสด Single	เคยสมรส Ever-married					ไม่ทราบ Unknown		
			รวม Total	สมรส Currently married	หม้าย Widowed	หย่า Divorced	แยกกันอยู่ Separated			
ยอดรวม	592,794	177,544	396,351	320,521	41,493	6,968	16,727	10,641	18,899	Total
13 - 14	21,215	20,499	175	140	3	4	6	23	542	13 - 14
15 - 19	51,445	44,803	5,511	4,726	61	45	288	391	1,131	15 - 19
20 - 24	51,934	33,932	16,800	14,534	155	178	882	1,051	1,201	20 - 24
25 - 29	54,220	22,621	29,959	26,305	270	396	1,475	1,514	1,640	25 - 29
30 - 34	58,452	15,989	40,647	35,692	608	638	2,020	1,689	1,815	30 - 34
35 - 39	62,186	11,523	48,662	42,852	1,063	1,035	2,211	1,502	2,001	35 - 39
40 - 44	62,951	8,377	52,691	45,648	2,001	1,224	2,546	1,272	1,882	40 - 44
45 - 49	58,654	6,646	50,144	42,911	2,819	1,119	2,251	1,044	1,865	45 - 49
50 - 54	48,945	4,600	42,606	35,319	3,782	885	1,870	750	1,739	50 - 54
55 - 59	36,011	3,055	31,602	24,912	4,352	617	1,237	485	1,354	55 - 59
60 - 64	26,801	2,020	23,659	17,307	4,912	346	772	322	1,122	60 - 64
65 - 69	19,544	1,259	17,511	11,976	4,680	196	466	192	774	65 - 69
70 - 74	17,029	1,005	15,277	9,080	5,579	143	336	139	747	70 - 74
75 - 79	11,852	664	10,694	5,533	4,754	65	219	122	495	75 - 79
80 - 84	7,313	360	6,589	2,549	3,795	51	113	82	363	80 - 84
85 ขึ้นไป	4,242	191	3,825	1,038	2,660	27	37	46	226	85 and over

ตารางที่ 10 ประชากรอายุ 13 ปีขึ้นไป จำแนกตามสถานภาพสมรส กลุ่มอายุ เพศ และเขตการปกครอง (ต่อ)

Table 10 Population 13 years of age and over by marital status, age group, sex and area (Contd.)

กลุ่มอายุ เพศ และเขตการปกครอง	รวม Total	สถานภาพสมรส Marital status							ไม่ทราบ สถานภาพสมรส Unknown marital status	Age group, sex and area
		โสด Single	เคยสมรส Ever-married					ไม่ทราบ Unknown		
			รวม Total	สมรส Currently married	หม้าย Widowed	หย่า Divorced	แยกกันอยู่ Separated			
ชาย	283,379	99,478	174,104	151,277	9,201	2,307	6,294	5,024	9,798	Male
13 - 14	10,603	10,267	77	67	1	2	-	7	259	13 - 14
15 - 19	25,604	23,455	1,655	1,424	18	9	47	157	494	15 - 19
20 - 24	28,478	21,680	6,182	5,401	43	40	224	474	615	20 - 24
25 - 29	26,789	13,259	12,659	11,202	56	116	541	743	872	25 - 29
30 - 34	28,727	9,818	17,862	15,885	152	211	780	835	1,046	30 - 34
35 - 39	30,225	7,162	21,854	19,625	268	391	825	745	1,208	35 - 39
40 - 44	29,779	4,816	23,857	21,313	456	423	1,031	634	1,106	40 - 44
45 - 49	27,684	3,450	23,176	20,827	583	370	902	493	1,058	45 - 49
50 - 54	22,621	2,114	19,557	17,419	816	312	672	339	949	50 - 54
55 - 59	16,043	1,245	14,139	12,404	876	177	468	214	659	55 - 59
60 - 64	12,075	803	10,733	9,062	1,094	113	324	141	538	60 - 64
65 - 69	8,453	520	7,604	6,367	916	53	179	89	330	65 - 69
70 - 74	7,178	411	6,462	5,021	1,202	45	135	59	304	70 - 74
75 - 79	4,897	270	4,439	3,142	1,126	16	103	52	188	75 - 79
80 - 84	2,759	127	2,526	1,495	938	18	47	28	106	80 - 84
85 ขึ้นไป	1,464	79	1,320	625	655	9	17	13	66	85 and over

ตารางที่ 10 ประชากรอายุ 13 ปีขึ้นไป จำแนกตามสถานภาพสมรส กลุ่มอายุ เพศ และเขตการปกครอง (ต่อ)

Table 10 Population 13 years of age and over by marital status, age group, sex and area (Contd.)

กลุ่มอายุ เพศ และเขตการปกครอง	รวม Total	สถานภาพสมรส Marital status							ไม่ทราบ สถานภาพสมรส Unknown marital status	Age group, sex and area
		โสด Single	เคยสมรส Ever-married					ไม่ทราบ Unknown		
			รวม Total	สมรส Currently married	หม้าย Widowed	หย่า Divorced	แยกกันอยู่ Separated			
หญิง	309,414	78,066	222,248	169,243	32,292	4,661	10,433	5,618	9,101	Female
13 - 14	10,612	10,232	98	73	1	1	6	16	282	13 - 14
15 - 19	25,841	21,348	3,856	3,302	43	35	242	234	637	15 - 19
20 - 24	23,456	12,252	10,618	9,133	112	138	658	577	586	20 - 24
25 - 29	27,431	9,362	17,301	15,103	213	280	934	770	768	25 - 29
30 - 34	29,725	6,171	22,784	19,807	457	427	1,240	853	769	30 - 34
35 - 39	31,961	4,360	26,808	23,227	795	644	1,386	757	793	35 - 39
40 - 44	33,172	3,562	28,834	24,335	1,544	801	1,515	638	777	40 - 44
45 - 49	30,970	3,195	26,968	22,084	2,236	749	1,349	551	806	45 - 49
50 - 54	26,324	2,486	23,048	17,900	2,966	573	1,198	412	790	50 - 54
55 - 59	19,968	1,809	17,464	12,508	3,476	440	769	271	695	55 - 59
60 - 64	14,726	1,216	12,926	8,245	3,818	233	448	181	584	60 - 64
65 - 69	11,091	740	9,907	5,610	3,764	143	287	103	445	65 - 69
70 - 74	9,850	593	8,814	4,059	4,377	98	201	79	443	70 - 74
75 - 79	6,955	394	6,255	2,391	3,628	49	116	70	307	75 - 79
80 - 84	4,554	233	4,063	1,054	2,857	32	67	53	258	80 - 84
85 ขึ้นไป	2,778	112	2,505	413	2,004	17	19	52	161	85 and over

ตารางที่ 10 ประชากรอายุ 13 ปีขึ้นไป จำแนกตามสถานภาพสมรส กลุ่มอายุ เพศ และเขตการปกครอง (ต่อ)

Table 10 Population 13 years of age and over by marital status, age group, sex and area (Contd.)

กลุ่มอายุ เพศ และเขตการปกครอง	รวม Total	สถานภาพสมรส Marital status							ไม่ทราบ สถานภาพสมรส Unknown marital status	Age group, sex and area
		โสด Single	เคยสมรส Ever-married					ไม่ทราบ Unknown		
			รวม Total	สมรส Currently married	หม้าย Widowed	หย่า Divorced	แยกกันอยู่ Separated			
ในเขตเทศบาล	198,742	58,805	121,544	96,824	12,520	2,212	5,394	4,594	18,394	Municipal area
13 - 14	6,748	6,293	46	41	-	1	-	4	409	13 - 14
15 - 19	16,732	13,915	1,743	1,439	16	17	101	169	1,074	15 - 19
20 - 24	17,999	11,553	5,267	4,429	36	45	257	500	1,179	20 - 24
25 - 29	18,703	7,576	9,517	8,022	82	123	483	808	1,610	25 - 29
30 - 34	20,566	5,634	13,147	11,328	202	190	587	839	1,785	30 - 34
35 - 39	20,851	3,810	15,074	13,048	332	285	752	657	1,967	35 - 39
40 - 44	20,856	2,868	16,122	13,764	630	368	781	579	1,866	40 - 44
45 - 49	19,398	2,482	15,083	12,809	818	354	701	401	1,834	45 - 49
50 - 54	16,477	1,742	13,037	10,577	1,198	338	629	295	1,698	50 - 54
55 - 59	12,007	1,068	9,611	7,583	1,267	203	414	143	1,328	55 - 59
60 - 64	9,071	704	7,276	5,256	1,536	127	274	83	1,091	60 - 64
65 - 69	6,300	429	5,118	3,420	1,430	76	155	37	753	65 - 69
70 - 74	5,455	317	4,403	2,538	1,682	39	119	25	736	70 - 74
75 - 79	3,803	229	3,093	1,529	1,438	20	86	21	481	75 - 79
80 - 84	2,424	115	1,946	731	1,136	12	43	24	363	80 - 84
85 ขึ้นไป	1,350	69	1,061	309	718	13	11	10	221	85 and over

ตารางที่ 10 ประชากรอายุ 13 ปีขึ้นไป จำแนกตามสถานภาพสมรส กลุ่มอายุ เพศ และเขตการปกครอง (ต่อ)

Table 10 Population 13 years of age and over by marital status, age group, sex and area (Contd.)

กลุ่มอายุ เพศ และเขตการปกครอง	รวม Total	สถานภาพสมรส Marital status							ไม่ทราบ สถานภาพสมรส Unknown marital status	Age group, sex and area
		โสด Single	เคยสมรส Ever-married					ไม่ทราบ Unknown		
			รวม Total	สมรส Currently married	หม้าย Widowed	หย่า Divorced	แยกกันอยู่ Separated			
ชาย	92,103	32,180	50,425	43,353	2,479	663	1,925	2,005	9,498	Male
13 - 14	3,240	3,034	26	22	-	1	-	3	180	13 - 14
15 - 19	7,930	6,996	478	393	5	6	14	59	456	15 - 19
20 - 24	9,880	7,439	1,836	1,575	8	9	58	186	605	20 - 24
25 - 29	9,012	4,395	3,770	3,194	13	39	150	373	848	25 - 29
30 - 34	9,954	3,393	5,528	4,827	40	68	210	382	1,033	30 - 34
35 - 39	9,895	2,266	6,447	5,696	99	98	256	297	1,182	35 - 39
40 - 44	9,630	1,569	6,964	6,150	124	108	321	261	1,097	40 - 44
45 - 49	8,821	1,217	6,567	5,873	150	113	258	174	1,037	45 - 49
50 - 54	7,224	769	5,529	4,864	207	88	237	133	926	50 - 54
55 - 59	5,051	426	3,981	3,512	206	57	142	64	644	55 - 59
60 - 64	3,936	246	3,168	2,654	331	35	116	31	522	60 - 64
65 - 69	2,585	162	2,100	1,765	239	16	63	17	322	65 - 69
70 - 74	2,164	116	1,750	1,349	342	12	39	9	298	70 - 74
75 - 79	1,489	80	1,231	862	321	3	40	5	178	75 - 79
80 - 84	854	46	702	430	244	4	16	8	106	80 - 84
85 ขึ้นไป	439	27	349	187	150	5	5	3	63	85 and over

ตารางที่ 10 ประชากรอายุ 13 ปีขึ้นไป จำแนกตามสถานภาพสมรส กลุ่มอายุ เพศ และเขตการปกครอง (ต่อ)

Table 10 Population 13 years of age and over by marital status, age group, sex and area (Contd.)

กลุ่มอายุ เพศ และเขตการปกครอง	รวม Total	สถานภาพสมรส Marital status							ไม่ทราบ สถานภาพสมรส Unknown marital status	Age group, sex and area
		โสด Single	เคยสมรส Ever-married					ไม่ทราบ Unknown		
			รวม Total	สมรส Currently married	หม้าย Widowed	หย่า Divorced	แยกกันอยู่ Separated			
หญิง	106,639	26,624	71,119	53,471	10,041	1,549	3,469	2,589	8,895	Female
13 - 14	3,508	3,259	20	19	-	-	-	1	229	13 - 14
15 - 19	8,802	6,919	1,265	1,046	11	11	87	111	618	15 - 19
20 - 24	8,119	4,114	3,432	2,854	29	36	198	314	574	20 - 24
25 - 29	9,691	3,181	5,748	4,828	69	84	333	434	762	25 - 29
30 - 34	10,613	2,242	7,619	6,501	162	122	378	457	752	30 - 34
35 - 39	10,956	1,544	8,627	7,352	233	187	496	360	785	35 - 39
40 - 44	11,227	1,300	9,158	7,614	506	260	461	318	769	40 - 44
45 - 49	10,577	1,264	8,515	6,936	668	241	443	227	797	45 - 49
50 - 54	9,252	973	7,508	5,713	991	251	392	161	771	50 - 54
55 - 59	6,956	642	5,630	4,071	1,061	146	272	80	683	55 - 59
60 - 64	5,135	458	4,108	2,602	1,204	92	158	52	568	60 - 64
65 - 69	3,716	267	3,018	1,655	1,192	60	92	20	431	65 - 69
70 - 74	3,291	201	2,653	1,189	1,340	27	80	16	437	70 - 74
75 - 79	2,314	149	1,862	667	1,116	16	46	15	304	75 - 79
80 - 84	1,570	69	1,244	301	892	8	27	15	258	80 - 84
85 ขึ้นไป	911	42	712	123	568	8	5	7	158	85 and over

ตารางที่ 10 ประชากรอายุ 13 ปีขึ้นไป จำแนกตามสถานภาพสมรส กลุ่มอายุ เพศ และเขตการปกครอง (ต่อ)

Table 10 Population 13 years of age and over by marital status, age group, sex and area (Contd.)

กลุ่มอายุ เพศ และเขตการปกครอง	รวม Total	สถานภาพสมรส Marital status							ไม่ทราบ สถานภาพสมรส Unknown marital status	Age group, sex and area
		โสด Single	เคยสมรส Ever-married					ไม่ทราบ Unknown		
			รวม Total	สมรส Currently married	หม้าย Widowed	หย่า Divorced	แยกกันอยู่ Separated			
นอกเขตเทศบาล	394,052	118,739	274,808	223,697	28,973	4,756	11,334	6,048	505	Non-municipal area
13 - 14	14,467	14,206	129	98	3	3	6	19	133	13 - 14
15 - 19	34,714	30,888	3,768	3,286	46	27	187	222	58	15 - 19
20 - 24	33,935	22,379	11,533	10,105	119	133	625	551	22	20 - 24
25 - 29	35,517	15,045	20,442	18,283	188	273	991	706	30	25 - 29
30 - 34	37,885	10,355	27,500	24,364	407	448	1,432	849	30	30 - 34
35 - 39	41,335	7,713	33,588	29,804	731	750	1,459	845	34	35 - 39
40 - 44	42,094	5,509	36,569	31,884	1,371	856	1,764	694	17	40 - 44
45 - 49	39,256	4,164	35,061	30,102	2,001	765	1,550	643	31	45 - 49
50 - 54	32,469	2,858	29,569	24,742	2,583	547	1,241	455	41	50 - 54
55 - 59	24,005	1,986	21,992	17,329	3,085	414	823	341	26	55 - 59
60 - 64	17,730	1,316	16,383	12,050	3,377	219	498	239	31	60 - 64
65 - 69	13,244	831	12,392	8,557	3,250	120	311	155	21	65 - 69
70 - 74	11,573	688	10,874	6,542	3,897	104	217	114	12	70 - 74
75 - 79	8,049	435	7,601	4,004	3,317	45	133	101	13	75 - 79
80 - 84	4,888	245	4,643	1,818	2,659	39	70	58	-	80 - 84
85 ขึ้นไป	2,892	122	2,764	729	1,942	13	26	55	6	85 and over

ตารางที่ 10 ประชากรอายุ 13 ปีขึ้นไป จำแนกตามสถานภาพสมรส กลุ่มอายุ เพศ และเขตการปกครอง (ต่อ)

Table 10 Population 13 years of age and over by marital status, age group, sex and area (Contd.)

กลุ่มอายุ เพศ และเขตการปกครอง	รวม Total	สถานภาพสมรส Marital status							ไม่ทราบ สถานภาพสมรส Unknown marital status	Age group, sex and area
		โสด Single	เคยสมรส Ever-married					ไม่ทราบ Unknown		
			รวม Total	สมรส Currently married	หม้าย Widowed	หย่า Divorced	แยกกันอยู่ Separated			
ชาย	191,276	67,298	123,679	107,925	6,722	1,644	4,369	3,019	299	Male
13 - 14	7,363	7,233	51	44	1	1	-	4	79	13 - 14
15 - 19	17,675	16,459	1,178	1,031	13	3	33	98	38	15 - 19
20 - 24	18,598	14,241	4,347	3,826	36	31	166	288	10	20 - 24
25 - 29	17,777	8,864	8,889	8,008	44	77	391	370	24	25 - 29
30 - 34	18,773	6,426	12,335	11,057	112	142	570	453	13	30 - 34
35 - 39	20,330	4,896	15,408	13,928	169	293	569	448	26	35 - 39
40 - 44	20,149	3,247	16,893	15,163	332	314	710	373	9	40 - 44
45 - 49	18,863	2,233	16,608	14,954	433	258	644	319	22	45 - 49
50 - 54	15,397	1,345	14,028	12,555	609	225	435	205	23	50 - 54
55 - 59	10,992	819	10,158	8,892	670	120	326	150	14	55 - 59
60 - 64	8,138	557	7,566	6,408	763	78	208	110	16	60 - 64
65 - 69	5,869	358	5,503	4,602	677	37	116	71	7	65 - 69
70 - 74	5,014	296	4,713	3,672	860	33	96	51	6	70 - 74
75 - 79	3,408	190	3,208	2,280	805	13	63	47	10	75 - 79
80 - 84	1,905	81	1,824	1,065	694	15	30	20	-	80 - 84
85 ขึ้นไป	1,026	52	971	439	506	4	12	10	3	85 and over

ตารางที่ 10 ประชากรอายุ 13 ปีขึ้นไป จำแนกตามสถานภาพสมรส กลุ่มอายุ เพศ และเขตการปกครอง (ต่อ)

Table 10 Population 13 years of age and over by marital status, age group, sex and area (Contd.)

กลุ่มอายุ เพศ และเขตการปกครอง	รวม Total	สถานภาพสมรส Marital status							ไม่ทราบ สถานภาพสมรส Unknown marital status	Age group, sex and area
		โสด Single	เคยสมรส Ever-married					ไม่ทราบ Unknown		
			รวม Total	สมรส Currently married	หม้าย Widowed	หย่า Divorced	แยกกันอยู่ Separated			
หญิง	202,776	51,441	151,129	115,772	22,251	3,112	6,965	3,029	206	Female
13 - 14	7,104	6,973	77	54	1	1	6	14	54	13 - 14
15 - 19	17,039	14,428	2,591	2,256	33	24	155	123	20	15 - 19
20 - 24	15,337	8,138	7,186	6,279	83	102	459	263	12	20 - 24
25 - 29	17,740	6,181	11,553	10,276	145	196	600	336	6	25 - 29
30 - 34	19,112	3,923	15,165	13,306	295	305	862	396	18	30 - 34
35 - 39	21,005	2,816	18,181	15,875	561	457	890	397	8	35 - 39
40 - 44	21,945	2,262	19,675	16,721	1,038	541	1,054	321	8	40 - 44
45 - 49	20,393	1,931	18,453	15,147	1,568	508	906	324	9	45 - 49
50 - 54	17,072	1,513	15,541	12,187	1,975	322	806	250	19	50 - 54
55 - 59	13,013	1,167	11,834	8,437	2,415	294	497	191	12	55 - 59
60 - 64	9,591	759	8,817	5,643	2,614	142	290	129	15	60 - 64
65 - 69	7,375	473	6,889	3,955	2,572	83	194	84	14	65 - 69
70 - 74	6,559	392	6,161	2,870	3,037	71	121	63	6	70 - 74
75 - 79	4,641	245	4,393	1,724	2,512	32	70	55	3	75 - 79
80 - 84	2,983	164	2,819	753	1,965	24	40	38	-	80 - 84
85 ขึ้นไป	1,866	70	1,794	290	1,436	9	14	45	3	85 and over

ตารางที่ 11 หญิงเคยสมรสอายุ 13 ปีขึ้นไป จำแนกตามจำนวนบุตรเกิดรอด จำนวนบุตรเกิดรอดโดยเฉลี่ย กลุ่มอายุของหญิง และเขตการปกครอง
 Table 11 Ever-married women 13 years of age and over by number of children ever born, average number of children ever born, age group of women and area

หญิงเคยสมรส จำนวนบุตรเกิดรอด จำนวนบุตรเกิดรอดโดยเฉลี่ย ต่อหญิง 1,000 คน และเขตการปกครอง	รวม Total	กลุ่มอายุของหญิง Age group of women														No. of ever-married women, No. of children ever born, Average no. of children ever born per 1,000 women and area
		13 - 14	15 - 19	20 - 24	25 - 29	30 - 34	35 - 39	40 - 44	45 - 49	50 - 54	55 - 59	60-64	65 - 69	70 ขึ้นไป and over		
ยอดรวม																Total
หญิงอายุ 13 ปีขึ้นไป	309,414	10,612	25,841	23,456	27,431	29,725	31,961	33,172	30,970	26,324	19,968	14,726	11,091	24,137	Women aged 13 years and over	
หญิงเคยสมรสอายุ 13 ปีขึ้นไป	222,248	98	3,856	10,618	17,301	22,784	26,808	28,834	26,968	23,048	17,464	12,926	9,907	21,637	Ever-married women aged 13 years and over	
จำนวนบุตร 0	39,328	84	2,044	4,188	5,366	5,556	4,888	4,306	3,652	3,071	2,070	1,381	929	1,795	No. of children 0	
1	58,768	14	1,636	4,684	7,344	8,498	8,044	7,359	6,594	4,834	3,152	2,048	1,515	3,045	1	
2	69,830	-	167	1,495	3,769	6,934	10,373	12,235	11,302	8,900	5,932	3,468	2,113	3,144	2	
3	30,566	-	9	230	699	1,507	2,849	3,980	4,193	4,566	4,015	3,033	2,080	3,404	3	
4	11,857	-	-	22	102	244	534	761	939	1,269	1,565	1,799	1,514	3,109	4	
5	5,370	-	-	-	14	35	92	140	203	269	474	706	853	2,884	5	
6	2,979	-	-	-	6	10	19	44	56	99	185	290	487	1,782	6	
7	1,632	-	-	-	-	-	9	2	24	29	42	97	227	1,203	7	
8	959	-	-	-	-	-	-	7	5	7	22	55	114	749	8	
9	526	-	-	-	-	-	-	-	-	3	7	32	52	431	9	
10	255	-	-	-	-	-	-	-	-	-	-	11	19	226	10	
11	105	-	-	-	-	-	-	-	-	-	-	5	2	98	11	
12	54	-	-	-	-	-	-	-	-	-	-	-	3	51	12	
13	16	-	-	-	-	-	-	-	-	-	-	-	-	16	13	
14	-	-	-	-	-	-	-	-	-	-	-	-	-	-	14	
15 ขึ้นไป	-	-	-	-	-	-	-	-	-	-	-	-	-	-	15 and over	
ไม่ทราบ	1	-	-	-	-	-	-	-	-	1	-	-	-	-	Unknown	
จำนวนบุตรเกิดรอด	410,678	14	1,996	8,449	17,494	28,100	40,110	47,848	47,093	43,634	37,334	32,124	28,429	78,051	No. of children ever born	
จำนวนบุตรเกิดรอดโดยเฉลี่ยต่อหญิง 1,000 คน ^{1/}																Average no. of children ever born per 1,000 women ^{1/}
หญิงอายุ 13 ปีขึ้นไป	1,327	1	77	360	638	945	1,255	1,442	1,521	1,658	1,870	2,181	2,563	3,234	Women aged 13 years and over	
หญิงเคยสมรสอายุ 13 ปีขึ้นไป	1,848	144	518	796	1,011	1,233	1,496	1,659	1,746	1,893	2,138	2,485	2,870	3,607	Ever-married women aged 13 years and over	
มารดา	2,245	1,000	1,102	1,314	1,466	1,631	1,830	1,951	2,020	2,184	2,425	2,783	3,167	3,934	Mothers	

ตารางที่ 11 หญิงเคยสมรสอายุ 13 ปีขึ้นไป จำแนกตามจำนวนบุตรเกิดรอด จำนวนบุตรเกิดรอดโดยเฉลี่ย กลุ่มอายุของหญิง และเขตการปกครอง (ต่อ)
 Table 11 Ever-married women 13 years of age and over by number of children ever born, average number of children ever born, age group of women and area (Contd.)

หญิงเคยสมรส จำนวนบุตรเกิดรอด จำนวนบุตรเกิดรอดโดยเฉลี่ย ต่อหญิง 1,000 คน และเขตการปกครอง	รวม Total	กลุ่มอายุของหญิง Age group of women														No. of ever-married women, No. of children ever born, Average no. of children ever born per 1,000 women and area
		13 - 14	15 - 19	20 - 24	25 - 29	30 - 34	35 - 39	40 - 44	45 - 49	50 - 54	55 - 59	60-64	65 - 69	70 ขึ้นไป and over		
ในเขตเทศบาล															Municipal area	
หญิงอายุ 13 ปีขึ้นไป	106,639	3,508	8,802	8,119	9,691	10,613	10,956	11,227	10,577	9,252	6,956	5,135	3,716	8,087	Women aged 13 years and over	
หญิงเคยสมรสอายุ 13 ปีขึ้นไป	71,119	20	1,265	3,432	5,748	7,619	8,627	9,158	8,515	7,508	5,630	4,108	3,018	6,470	Ever-married women aged 13 years and over	
จำนวนบุตร 0	17,697	16	702	1,599	2,254	2,493	2,331	2,149	1,762	1,552	1,042	662	422	714	No. of children 0	
1	17,320	4	510	1,279	2,111	2,553	2,310	2,116	1,979	1,492	1,020	627	449	870	1	
2	20,214	-	52	487	1,089	2,017	2,952	3,419	3,199	2,653	1,746	1,048	604	948	2	
3	8,963	-	1	57	244	460	850	1,172	1,214	1,286	1,173	936	623	948	3	
4	3,490	-	-	10	45	78	155	234	282	401	443	507	421	914	4	
5	1,547	-	-	-	3	16	24	47	52	81	134	213	256	720	5	
6	838	-	-	-	3	1	4	15	19	34	48	75	118	521	6	
7	457	-	-	-	-	-	1	-	5	4	12	19	69	346	7	
8	287	-	-	-	-	-	-	5	4	3	8	12	31	223	8	
9	145	-	-	-	-	-	-	-	-	-	4	7	12	122	9	
10	95	-	-	-	-	-	-	-	-	-	-	3	11	81	10	
11	43	-	-	-	-	-	-	-	-	-	-	-	-	43	11	
12	18	-	-	-	-	-	-	-	-	-	-	-	1	16	12	
13	4	-	-	-	-	-	-	-	-	-	-	-	-	4	13	
14	-	-	-	-	-	-	-	-	-	-	-	-	-	-	14	
15 ขึ้นไป	-	-	-	-	-	-	-	-	-	-	-	-	-	-	15 and over	
ไม่ทราบ	1	-	-	-	-	-	-	-	-	1	-	-	-	-	Unknown	
จำนวนบุตรเกิดรอด	119,845	4	618	2,462	5,231	8,368	11,538	13,778	13,585	12,923	10,950	9,393	8,168	22,828	No. of children ever born	
จำนวนบุตรเกิดรอดโดยเฉลี่ยต่อหญิง 1,000 คน ^{1/}															Average no. of children ever born per 1,000 women ^{1/}	
หญิงอายุ 13 ปีขึ้นไป	1,124	1	70	303	540	789	1,053	1,227	1,284	1,397	1,574	1,829	2,198	2,823	Women aged 13 years and over	
หญิงเคยสมรสอายุ 13 ปีขึ้นไป	1,685	199	488	717	910	1,098	1,337	1,504	1,595	1,722	1,945	2,286	2,706	3,528	Ever-married women aged 13 years and over	
มารดา	2,243	1,000	1,096	1,344	1,497	1,633	1,833	1,966	2,012	2,170	2,386	2,725	3,147	3,966	Mothers	

ตารางที่ 11 หญิงเคยสมรสอายุ 13 ปีขึ้นไป จำแนกตามจำนวนบุตรเกิดรอด จำนวนบุตรเกิดรอดโดยเฉลี่ย กลุ่มอายุของหญิง และเขตการปกครอง (ต่อ)
 Table 11 Ever-married women 13 years of age and over by number of children ever born, average number of children ever born, age group of women and area (Contd.)

หญิงเคยสมรส จำนวนบุตรเกิดรอด จำนวนบุตรเกิดรอดโดยเฉลี่ย ต่อหญิง 1,000 คน และเขตการปกครอง	รวม Total	กลุ่มอายุของหญิง Age group of women														No. of ever-married women, No. of children ever born, Average no. of children ever born per 1,000 women and area
		13 - 14	15 - 19	20 - 24	25 - 29	30 - 34	35 - 39	40 - 44	45 - 49	50 - 54	55 - 59	60-64	65 - 69	70 ขึ้นไป and over		
นอกเขตเทศบาล															Non-municipal area	
หญิงอายุ 13 ปีขึ้นไป	202,776	7,104	17,039	15,337	17,740	19,112	21,005	21,945	20,393	17,072	13,013	9,591	7,375	16,050	Women aged 13 years and over	
หญิงเคยสมรสอายุ 13 ปีขึ้นไป	151,129	77	2,591	7,186	11,553	15,165	18,181	19,675	18,453	15,541	11,834	8,817	6,889	15,167	Ever-married women aged 13 years and over	
จำนวนบุตร 0	21,631	67	1,343	2,589	3,113	3,063	2,557	2,157	1,890	1,519	1,028	719	506	1,081	No. of children 0	
1	41,448	10	1,125	3,405	5,233	5,945	5,734	5,243	4,615	3,342	2,133	1,421	1,067	2,175	1	
2	49,616	-	115	1,008	2,680	4,917	7,421	8,816	8,103	6,247	4,185	2,420	1,509	2,195	2	
3	21,603	-	7	173	456	1,048	1,999	2,808	2,979	3,280	2,842	2,098	1,457	2,456	3	
4	8,368	-	-	12	57	166	380	526	657	868	1,122	1,292	1,093	2,194	4	
5	3,823	-	-	-	11	19	68	93	152	188	339	493	597	1,864	5	
6	2,141	-	-	-	3	9	15	29	37	64	137	215	369	1,262	6	
7	1,176	-	-	-	-	-	7	2	18	25	30	78	159	857	7	
8	672	-	-	-	-	-	-	2	1	5	13	43	82	526	8	
9	381	-	-	-	-	-	-	-	-	3	3	25	40	309	9	
10	160	-	-	-	-	-	-	-	-	-	-	8	8	145	10	
11	62	-	-	-	-	-	-	-	-	-	-	5	2	55	11	
12	36	-	-	-	-	-	-	-	-	-	-	-	2	35	12	
13	12	-	-	-	-	-	-	-	-	-	-	-	-	12	13	
14	-	-	-	-	-	-	-	-	-	-	-	-	-	-	14	
15 ขึ้นไป	-	-	-	-	-	-	-	-	-	-	-	-	-	-	15 and over	
ไม่ทราบ	-	-	-	-	-	-	-	-	-	-	-	-	-	-	Unknown	
จำนวนบุตรเกิดรอด	290,833	10	1,378	5,987	12,263	19,731	28,572	34,070	33,508	30,712	26,384	22,731	20,262	55,224	No. of children ever born	
จำนวนบุตรเกิดรอดโดยเฉลี่ยต่อหญิง 1,000 คน ^{1/}															Average no. of children ever born per 1,000 women ^{1/}	
หญิงอายุ 13 ปีขึ้นไป	1,434	1	81	390	691	1,032	1,360	1,552	1,643	1,799	2,028	2,370	2,747	3,441	Women aged 13 years and over	
หญิงเคยสมรสอายุ 13 ปีขึ้นไป	1,924	130	532	833	1,061	1,301	1,572	1,732	1,816	1,976	2,230	2,578	2,941	3,641	Ever-married women aged 13 years and over	
มารดา	2,246	1,000	1,104	1,302	1,453	1,630	1,829	1,945	2,023	2,190	2,442	2,807	3,175	3,920	Mothers	

1/ ไม่รวมหญิงที่ไม่ทราบจำนวนบุตรเกิดรอด

1/ Excluding women with unknown number of children ever born

ตารางที่ 12 หญิงเคยสมรสอายุ 13 ปีขึ้นไป จำแนกตามจำนวนบุตรที่มีชีวิตอยู่ จำนวนบุตรที่มีชีวิตอยู่โดยเฉลี่ย กลุ่มอายุของหญิง และเขตการปกครอง
 Table 12 Ever-married women 13 years of age and over by number of children still living, average number of children still living, age group of women and area

หญิงเคยสมรส จำนวนบุตรที่มีชีวิตอยู่ จำนวนบุตรที่มีชีวิตอยู่โดยเฉลี่ย ต่อหญิง 1,000 คน และเขตการปกครอง	รวม Total	กลุ่มอายุของหญิง Age group of women														No. of ever-married women, No. of children still living, Average no. of children still living per 1,000 women and area
		13 - 14	15 - 19	20 - 24	25 - 29	30 - 34	35 - 39	40 - 44	45 - 49	50 - 54	55 - 59	60-64	65 - 69	70 ขึ้นไป and over		
ยอดรวม																Total
หญิงอายุ 13 ปีขึ้นไป	309,414	10,612	25,841	23,456	27,431	29,725	31,961	33,172	30,970	26,324	19,968	14,726	11,091	24,137	Women aged 13 years and over	
หญิงเคยสมรสอายุ 13 ปีขึ้นไป	222,248	98	3,856	10,618	17,301	22,784	26,808	28,834	26,968	23,048	17,464	12,926	9,907	21,637	Ever-married women aged 13 years and over	
จำนวนบุตร 0	39,686	84	2,044	4,201	5,378	5,569	4,904	4,322	3,669	3,090	2,136	1,424	964	1,901	No. of children 0	
1	60,159	14	1,637	4,691	7,366	8,534	8,119	7,484	6,775	5,062	3,372	2,192	1,671	3,243	1	
2	70,502	-	167	1,481	3,756	6,915	10,351	12,224	11,271	8,925	6,026	3,648	2,248	3,489	2	
3	30,570	-	7	225	680	1,488	2,814	3,894	4,099	4,398	3,913	3,081	2,149	3,822	3	
4	11,488	-	-	20	101	233	507	725	891	1,202	1,414	1,633	1,431	3,331	4	
5	4,889	-	-	-	14	35	86	136	190	247	395	574	754	2,458	5	
6	2,530	-	-	-	6	10	19	40	44	95	154	232	402	1,526	6	
7	1,359	-	-	-	-	-	9	2	27	18	39	83	186	997	7	
8	650	-	-	-	-	-	-	7	3	6	13	29	69	523	8	
9	282	-	-	-	-	-	-	-	-	3	1	23	23	232	9	
10	96	-	-	-	-	-	-	-	-	-	-	5	7	84	10	
11	29	-	-	-	-	-	-	-	-	-	-	2	3	24	11	
12	7	-	-	-	-	-	-	-	-	-	-	-	-	7	12	
13	-	-	-	-	-	-	-	-	-	-	-	-	-	-	13	
14	-	-	-	-	-	-	-	-	-	-	-	-	-	-	14	
15 ขึ้นไป	-	-	-	-	-	-	-	-	-	-	-	-	-	-	15 and over	
ไม่ทราบ	1	-	-	-	-	-	-	-	-	1	-	-	-	-	Unknown	
จำนวนบุตรที่มีชีวิตอยู่	397,064	14	1,993	8,409	17,427	27,995	39,893	47,504	46,601	42,922	36,108	30,615	26,681	70,902	No. of children still living	
จำนวนบุตรที่มีชีวิตอยู่โดยเฉลี่ยต่อหญิง 1,000 คน ^{1/}																Average no. of children still living per 1,000 women ^{1/}
หญิงอายุ 13 ปีขึ้นไป	1,283	1	77	359	635	942	1,248	1,432	1,505	1,631	1,808	2,079	2,406	2,938	Women aged 13 years and over	
หญิงเคยสมรสอายุ 13 ปีขึ้นไป	1,787	144	517	792	1,007	1,229	1,488	1,648	1,728	1,862	2,068	2,369	2,693	3,277	Ever-married women aged 13 years and over	
มารดา	2,175	1,000	1,100	1,310	1,462	1,626	1,821	1,938	2,000	2,151	2,356	2,662	2,984	3,592	Mothers	

ตารางที่ 12 หญิงเคยสมรสอายุ 13 ปีขึ้นไป จำแนกตามจำนวนบุตรที่มีชีวิตอยู่ จำนวนบุตรที่มีชีวิตอยู่โดยเฉลี่ย กลุ่มอายุของหญิง และเขตการปกครอง (ต่อ)
 Table 12 Ever-married women 13 years of age and over by number of children still living, average number of children still living, age group of women and area (Contd.)

หญิงเคยสมรส จำนวนบุตรที่มีชีวิตอยู่ จำนวนบุตรที่มีชีวิตอยู่โดยเฉลี่ย ต่อหญิง 1,000 คน และเขตการปกครอง	รวม Total	กลุ่มอายุของหญิง Age group of women														No. of ever-married women, No. of children still living, Average no. of children still living per 1,000 women and area
		13 - 14	15 - 19	20 - 24	25 - 29	30 - 34	35 - 39	40 - 44	45 - 49	50 - 54	55 - 59	60-64	65 - 69	70 ขึ้นไป and over		
ในเขตเทศบาล		Municipal area														
หญิงอายุ 13 ปีขึ้นไป	106,639	3,508	8,802	8,119	9,691	10,613	10,956	11,227	10,577	9,252	6,956	5,135	3,716	8,087	Women aged 13 years and over	
หญิงเคยสมรสอายุ 13 ปีขึ้นไป	71,119	20	1,265	3,432	5,748	7,619	8,627	9,158	8,515	7,508	5,630	4,108	3,018	6,470	Ever-married women aged 13 years and over	
จำนวนบุตร 0	17,799	16	702	1,602	2,259	2,496	2,333	2,153	1,762	1,553	1,066	671	429	756	No. of children 0	
1	17,756	4	510	1,282	2,114	2,569	2,331	2,153	2,028	1,565	1,088	676	514	921	1	
2	20,414	-	52	482	1,082	2,010	2,950	3,412	3,203	2,653	1,765	1,117	634	1,055	2	
3	8,998	-	1	57	242	449	836	1,152	1,183	1,257	1,154	936	631	1,101	3	
4	3,324	-	-	10	45	78	149	225	265	367	379	450	405	950	4	
5	1,423	-	-	-	3	16	22	45	50	74	116	171	220	705	5	
6	699	-	-	-	3	1	4	14	13	31	44	62	99	428	6	
7	376	-	-	-	-	-	1	-	7	3	13	14	55	284	7	
8	200	-	-	-	-	-	-	5	3	3	4	8	20	156	8	
9	74	-	-	-	-	-	-	-	-	-	1	1	4	67	9	
10	40	-	-	-	-	-	-	-	-	-	-	1	6	33	10	
11	11	-	-	-	-	-	-	-	-	-	-	-	1	10	11	
12	4	-	-	-	-	-	-	-	-	-	-	-	-	4	12	
13	-	-	-	-	-	-	-	-	-	-	-	-	-	-	13	
14	-	-	-	-	-	-	-	-	-	-	-	-	-	-	14	
15 ขึ้นไป	-	-	-	-	-	-	-	-	-	-	-	-	-	-	15 and over	
ไม่ทราบ	1	-	-	-	-	-	-	-	-	1	-	-	-	-	Unknown	
จำนวนบุตรที่มีชีวิตอยู่	115,649	4	618	2,454	5,216	8,336	11,478	13,680	13,445	12,711	10,574	8,932	7,642	20,559	No. of children still living	
จำนวนบุตรที่มีชีวิตอยู่โดยเฉลี่ยต่อหญิง 1,000 คน ^{1/}															Average no. of children still living per 1,000 women ^{1/}	
หญิงอายุ 13 ปีขึ้นไป	1,085	1	70	302	538	785	1,048	1,219	1,271	1,374	1,520	1,740	2,057	2,542	Women aged 13 years and over	
หญิงเคยสมรสอายุ 13 ปีขึ้นไป	1,626	199	488	715	907	1,094	1,331	1,494	1,579	1,693	1,878	2,174	2,532	3,177	Ever-married women aged 13 years and over	
มารดา	2,169	1,000	1,096	1,341	1,495	1,627	1,824	1,953	1,991	2,135	2,317	2,599	2,952	3,598	Mothers	

ตารางที่ 12 หญิงเคยสมรสอายุ 13 ปีขึ้นไป จำแนกตามจำนวนบุตรที่มีชีวิตอยู่ จำนวนบุตรที่มีชีวิตอยู่โดยเฉลี่ย กลุ่มอายุของหญิง และเขตการปกครอง (ต่อ)
 Table 12 Ever-married women 13 years of age and over by number of children still living, average number of children still living, age group of women and area (Contd.)

หญิงเคยสมรส จำนวนบุตรที่มีชีวิตอยู่ จำนวนบุตรที่มีชีวิตอยู่โดยเฉลี่ย ต่อหญิง 1,000 คน และเขตการปกครอง	รวม Total	กลุ่มอายุของหญิง Age group of women														No. of ever-married women, No. of children still living, Average no. of children still living per 1,000 women and area
		13 - 14	15 - 19	20 - 24	25 - 29	30 - 34	35 - 39	40 - 44	45 - 49	50 - 54	55 - 59	60-64	65 - 69	70 ขึ้นไป and over		
นอกเขตเทศบาล															Non-municipal area	
หญิงอายุ 13 ปีขึ้นไป	202,776	7,104	17,039	15,337	17,740	19,112	21,005	21,945	20,393	17,072	13,013	9,591	7,375	16,050	Women aged 13 years and over	
หญิงเคยสมรสอายุ 13 ปีขึ้นไป	151,129	77	2,591	7,186	11,553	15,165	18,181	19,675	18,453	15,541	11,834	8,817	6,889	15,167	Ever-married women aged 13 years and over	
จำนวนบุตร 0	21,887	67	1,343	2,599	3,119	3,074	2,571	2,169	1,906	1,537	1,070	752	535	1,145	No. of children 0	
1	42,403	10	1,127	3,410	5,252	5,965	5,787	5,331	4,746	3,497	2,284	1,515	1,156	2,322	1	
2	50,088	-	115	999	2,674	4,905	7,401	8,812	8,068	6,272	4,261	2,534	1,615	2,434	2	
3	21,572	-	6	169	438	1,039	1,978	2,742	2,916	3,142	2,760	2,146	1,517	2,721	3	
4	8,163	-	-	10	56	155	357	500	625	835	1,035	1,183	1,027	2,380	4	
5	3,466	-	-	-	11	19	64	91	140	173	278	403	534	1,753	5	
6	1,831	-	-	-	3	9	15	26	31	63	110	170	303	1,098	6	
7	984	-	-	-	-	-	7	2	20	15	26	69	131	713	7	
8	450	-	-	-	-	-	-	2	-	3	9	21	49	367	8	
9	208	-	-	-	-	-	-	-	-	3	-	21	19	164	9	
10	56	-	-	-	-	-	-	-	-	-	-	3	2	51	10	
11	18	-	-	-	-	-	-	-	-	-	-	2	2	15	11	
12	3	-	-	-	-	-	-	-	-	-	-	-	-	3	12	
13	-	-	-	-	-	-	-	-	-	-	-	-	-	-	13	
14	-	-	-	-	-	-	-	-	-	-	-	-	-	-	14	
15 ขึ้นไป	-	-	-	-	-	-	-	-	-	-	-	-	-	-	15 and over	
ไม่ทราบ	-	-	-	-	-	-	-	-	-	-	-	-	-	-	Unknown	
จำนวนบุตรที่มีชีวิตอยู่	281,414	10	1,375	5,955	12,211	19,659	28,415	33,824	33,155	30,211	25,534	21,683	19,038	50,343	No. of children still living	
จำนวนบุตรที่มีชีวิตอยู่โดยเฉลี่ยต่อหญิง 1,000 คน ^{1/}															Average no. of children still living per 1,000 women ^{1/}	
หญิงอายุ 13 ปีขึ้นไป	1,388	1	81	388	688	1,029	1,353	1,541	1,626	1,770	1,962	2,261	2,581	3,137	Women aged 13 years and over	
หญิงเคยสมรสอายุ 13 ปีขึ้นไป	1,862	130	531	829	1,057	1,296	1,563	1,719	1,797	1,944	2,158	2,459	2,764	3,319	Ever-married women aged 13 years and over	
มารดา	2,177	1,000	1,102	1,298	1,448	1,626	1,820	1,932	2,004	2,157	2,372	2,688	2,997	3,590	Mothers	

1/ ไม่รวมหญิงที่ไม่ทราบจำนวนบุตรที่มีชีวิตอยู่

1/ Excluding women with unknown number of living children

ตารางที่ 13 ประชากร จำแนกตามลักษณะความพิการ เพศ และเขตการปกครอง

Table 13 Population by type of disability, sex and area

ลักษณะความพิการ	ประชากร Population			ในเขตเทศบาล Municipal area			นอกเขตเทศบาล Non-municipal area			Type of disability
	รวม	ชาย	หญิง	รวม	ชาย	หญิง	รวม	ชาย	หญิง	
	Total	Male	Female	Total	Male	Female	Total	Male	Female	
ยอดรวม	717,052	353,684	363,368	239,281	114,884	124,397	477,771	238,800	238,971	Total
ไม่มีความพิการ	701,253	340,132	361,121	233,287	109,533	123,754	467,966	230,599	237,367	No disability
มีความพิการ	4,247	2,388	1,859	1,263	743	520	2,984	1,645	1,338	Disability Persons
ตาบอดทั้ง 2 ข้าง	483	256	227	134	75	59	349	181	168	Two-eyed blindness
พูดไม่ได้/เป็นใบ้/พูดไม่รู้เรื่อง	556	303	253	176	106	69	380	197	183	Dumb
แขน/ขาขาด ตั้งแต่ข้อมือ/ข้อเท้าขึ้นมา อย่างน้อย 1 ข้าง/อัมพาต	1,727	980	746	476	283	193	1,251	697	554	Amputation, part of arm/leg
มีอาการทางจิต/โวยวาย/ทำร้ายผู้อื่น/ไม่พูดจา	274	161	113	99	61	38	175	100	75	Psychosis
ออทิสติก	179	113	66	38	24	14	141	89	53	Autistic
พัฒนาการทางสมองช้า/ปัญญาอ่อน	680	379	302	231	133	98	449	245	204	Mental condition
พิการมากกว่า 1 ลักษณะ	349	197	152	110	60	50	239	137	102	Disability with more than 1 type
ไม่ทราบ	11,552	11,164	388	4,730	4,608	122	6,821	6,556	266	Unknown

ตารางที่ 14 ประชากรอายุ 15 ปีขึ้นไปทำงานในรอบปี จำแนกตามหมวดอาชีพ กลุ่มอายุ เพศ และเขตการปกครอง

Table 14 Usually economically active population 15 years of age and over by occupation, age group, sex and area

หมวดอาชีพ เพศ และเขตการปกครอง	รวม Total	กลุ่มอายุ Age group													Major occupation group, sex and area
		15 - 19	20 - 24	25 - 29	30 - 34	35 - 39	40 - 44	45 - 49	50 - 54	55 - 59	60 - 64	65 - 69	70 ขึ้นไป and over		
ยอดรวม	571,578	51,445	51,934	54,220	58,452	62,186	62,951	58,654	48,945	36,011	26,801	19,544	40,435	Total	
ไม่ทำงาน	156,783	37,756	13,097	7,293	6,227	6,242	6,922	7,659	8,954	9,573	11,295	10,356	31,408	Not work	
ทำงาน	412,894	13,563	38,665	46,714	52,006	55,736	55,793	50,786	39,816	26,306	15,400	9,118	8,992	Work	
ผู้จัดการ ข้าราชการระดับอาวุโส และผู้บัญชาตติกาหมาย	5,632	11	98	263	509	751	972	1,061	859	591	307	148	63	Managers	
ผู้ประกอบการวิชาชีพด้านต่าง ๆ	10,048	69	650	1,576	1,694	1,267	1,048	1,263	1,495	835	105	21	25	Professionals	
เจ้าหน้าที่เทคนิค และผู้ประกอบการวิชาชีพ ที่เกี่ยวข้องกับด้านต่าง ๆ	10,622	108	1,064	2,143	2,066	1,827	1,402	973	612	271	91	38	28	Technicians and associate professionals	
เสมียน	9,749	167	1,259	2,170	1,969	1,463	1,134	864	438	189	49	22	25	Clerical support workers	
พนักงานบริการ และผู้จำหน่ายสินค้า	61,950	1,803	3,721	5,201	6,266	7,742	8,899	8,678	7,124	5,164	3,388	1,887	2,079	Service and sales workers	
ผู้ปฏิบัติงานที่มีฝีมือด้านการเกษตร ป่าไม้ และการประมง	68,812	1,234	2,617	3,686	4,987	6,686	8,309	9,624	9,674	8,029	5,895	4,102	3,968	Skilled agricultural, forestry and fishery workers	
ช่างฝีมือ และผู้ปฏิบัติงานที่เกี่ยวข้อง	48,241	2,564	5,176	6,307	6,829	7,091	6,849	5,509	3,690	1,984	1,049	532	661	Craft and related trades workers	
ผู้ควบคุมเครื่องจักรโรงงานและเครื่องจักร และผู้ปฏิบัติงานด้านการประกอบ	76,000	2,821	8,164	11,746	12,694	12,759	10,783	7,858	4,776	2,357	1,015	463	563	Plant and machine operators and assemblers	
ผู้ประกอบการอาชีพงานพื้นฐาน	75,152	3,233	5,809	7,182	8,467	9,808	11,003	10,356	8,021	5,404	2,893	1,626	1,349	Elementary occupations	
ทหาร	9,008	193	5,871	320	247	275	320	767	813	161	28	10	3	Armed forces occupations	
ทำงานแต่ไม่ทราบอาชีพ	37,679	1,359	4,236	6,118	6,278	6,067	5,074	3,833	2,313	1,321	582	270	228	Work but unknown occupation	
ไม่ทราบ	1,901	126	172	213	218	207	236	209	175	133	106	70	35	Unknown	

ตารางที่ 14 ประชากรอายุ 15 ปีขึ้นไปทำงานในรอบปี จำแนกตามหมวดอาชีพ กลุ่มอายุ เพศ และเขตการปกครอง (ต่อ)

Table 14 Usually economically active population 15 years of age and over by occupation, age group, sex and area (Contd.)

หมวดอาชีพ เพศ และเขตการปกครอง	รวม Total	กลุ่มอายุ Age group												Major occupation group, sex and area
		15 - 19	20 - 24	25 - 29	30 - 34	35 - 39	40 - 44	45 - 49	50 - 54	55 - 59	60 - 64	65 - 69	70 ขึ้นไป and over	
ชาย	272,776	25,604	28,478	26,789	28,727	30,225	29,779	27,684	22,621	16,043	12,075	8,453	16,298	Male
ไม่ทำงาน	58,839	17,926	5,453	2,657	1,947	1,809	1,883	2,096	2,507	2,839	4,232	3,781	11,707	Not work
ทำงาน	213,051	7,604	22,949	24,028	26,683	28,309	27,774	25,500	20,029	13,150	7,803	4,645	4,578	Work
ผู้จัดการ ข้าราชการระดับอาวุโส และผู้บัญชาตติกาหมาย	3,773	11	51	137	289	450	651	730	615	441	231	124	44	Managers
ผู้ประกอบการวิชาชีพด้านต่าง ๆ	3,361	15	184	495	514	436	374	391	528	346	50	10	17	Professionals
เจ้าหน้าที่เทคนิค และผู้ประกอบการวิชาชีพ ที่เกี่ยวข้องกับด้านต่าง ๆ	5,961	43	536	1,046	1,102	1,065	855	636	387	195	53	26	17	Technicians and associate professionals
เสมียน	2,903	57	300	512	535	454	407	301	188	100	22	13	13	Clerical support workers
พนักงานบริการ และผู้จำหน่ายสินค้า	23,710	819	1,420	2,017	2,417	2,911	3,273	3,242	2,730	1,940	1,334	754	854	Service and sales workers
ผู้ปฏิบัติงานที่มีฝีมือด้านการเกษตร ป่าไม้ และการประมง	35,079	742	1,624	2,114	2,686	3,406	3,973	4,500	4,573	3,905	3,024	2,243	2,290	Skilled agricultural, forestry and fishery workers
ช่างฝีมือ และผู้ปฏิบัติงานที่เกี่ยวข้อง	29,132	1,518	3,234	4,004	4,258	4,303	3,993	3,288	2,242	1,184	570	255	283	Craft and related trades workers
ผู้ควบคุมเครื่องจักรโรงงานและเครื่องจักร และผู้ปฏิบัติงานด้านการประกอบ	43,463	1,480	4,413	6,487	7,083	7,224	6,197	4,795	2,987	1,617	681	253	247	Plant and machine operators and assemblers
ผู้ประกอบการอาชีพงานพื้นฐาน	37,501	1,974	3,183	3,879	4,454	4,788	5,107	4,831	3,726	2,550	1,497	822	689	Elementary occupations
ทหาร	8,952	193	5,867	317	242	269	316	752	802	156	25	10	3	Armed forces occupations
ทำงานแต่ไม่ทราบอาชีพ	19,215	752	2,136	3,021	3,102	3,002	2,627	2,034	1,252	715	317	137	120	Work but unknown occupation
ไม่ทราบ	887	75	75	104	97	106	121	88	85	54	40	27	14	Unknown

ตารางที่ 14 ประชากรอายุ 15 ปีขึ้นไปทำงานในรอบปี จำแนกตามหมวดอาชีพ กลุ่มอายุ เพศ และเขตการปกครอง (ต่อ)

Table 14 Usually economically active population 15 years of age and over by occupation, age group, sex and area (Contd.)

หมวดอาชีพ เพศ และเขตการปกครอง	รวม Total	กลุ่มอายุ Age group													Major occupation group, sex and area
		15 - 19	20 - 24	25 - 29	30 - 34	35 - 39	40 - 44	45 - 49	50 - 54	55 - 59	60 - 64	65 - 69	70 ขึ้นไป and over		
หญิง	298,802	25,841	23,456	27,431	29,725	31,961	33,172	30,970	26,324	19,968	14,726	11,091	24,137	Female	
ไม่ทำงาน	97,944	19,830	7,644	4,636	4,280	4,433	5,038	5,563	6,446	6,734	7,063	6,575	19,701	Not work	
ทำงาน	199,843	5,959	15,715	22,686	25,324	27,427	28,019	25,286	19,787	13,155	7,597	4,473	4,414	Work	
ผู้จัดการ ข้าราชการระดับอาวุโส และผู้บัญญัติกฎหมาย	1,859	-	47	126	220	301	321	330	245	150	76	24	19	Managers	
ผู้ประกอบการวิชาชีพด้านต่าง ๆ	6,687	54	465	1,081	1,180	831	673	872	966	489	55	11	8	Professionals	
เจ้าหน้าที่เทคนิค และผู้ประกอบการวิชาชีพ ที่เกี่ยวข้องกับด้านต่าง ๆ	4,661	65	528	1,096	964	762	547	337	226	76	37	12	11	Technicians and associate professionals	
เสมียน	6,846	109	959	1,658	1,434	1,009	727	563	250	89	26	9	12	Clerical support workers	
พนักงานบริการ และผู้จำหน่ายสินค้า	38,240	984	2,301	3,184	3,849	4,830	5,626	5,436	4,394	3,223	2,055	1,133	1,225	Service and sales workers	
ผู้ปฏิบัติงานที่มีฝีมือด้านการเกษตร ป่าไม้ และการประมง	33,733	492	993	1,573	2,301	3,280	4,335	5,125	5,101	4,124	2,871	1,859	1,678	Skilled agricultural, forestry and fishery workers	
ช่างฝีมือ และผู้ปฏิบัติงานที่เกี่ยวข้อง	19,109	1,046	1,942	2,304	2,570	2,788	2,856	2,221	1,448	800	479	277	378	Craft and related trades workers	
ผู้ควบคุมเครื่องจักรโรงงานและเครื่องจักร และผู้ปฏิบัติงานด้านการประกอบ	32,537	1,342	3,752	5,259	5,612	5,535	4,587	3,063	1,789	739	334	210	315	Plant and machine operators and assemblers	
ผู้ประกอบการอาชีพงานพื้นฐาน	37,652	1,259	2,626	3,304	4,013	5,020	5,896	5,525	4,295	2,854	1,396	804	660	Elementary occupations	
ทหาร	56	-	4	3	4	6	4	15	11	6	3	-	-	Armed forces occupations	
ทำงานแต่ไม่ทราบอาชีพ	18,464	607	2,099	3,098	3,176	3,065	2,447	1,799	1,062	606	265	134	107	Work but unknown occupation	
ไม่ทราบ	1,014	51	97	109	121	101	115	121	91	79	66	43	22	Unknown	

ตารางที่ 14 ประชากรอายุ 15 ปีขึ้นไปทำงานในรอบปี จำแนกตามหมวดอาชีพ กลุ่มอายุ เพศ และเขตการปกครอง (ต่อ)

Table 14 Usually economically active population 15 years of age and over by occupation, age group, sex and area (Contd.)

หมวดอาชีพ เพศ และเขตการปกครอง	รวม Total	กลุ่มอายุ Age group												Major occupation group, sex and area
		15 - 19	20 - 24	25 - 29	30 - 34	35 - 39	40 - 44	45 - 49	50 - 54	55 - 59	60 - 64	65 - 69	70 ขึ้นไป and over	
ในเขตเทศบาล	191,994	16,732	17,999	18,703	20,566	20,851	20,856	19,398	16,477	12,007	9,071	6,300	13,033	Municipal area
ไม่ทำงาน	52,276	11,873	4,486	2,654	2,345	2,245	2,582	2,716	3,138	3,216	4,015	3,412	9,594	Not work
ทำงาน	138,168	4,801	13,407	15,877	18,028	18,418	18,056	16,498	13,193	8,676	4,967	2,834	3,412	Work
ผู้จัดการ ข้าราชการระดับอาวุโส และผู้บัญชาตติกาหมาย	1,957	2	34	102	182	237	339	372	311	208	102	42	27	Managers
ผู้ประกอบวิชาชีพด้านต่าง ๆ	4,456	21	199	603	687	579	500	570	765	462	50	5	15	Professionals
เจ้าหน้าที่เทคนิค และผู้ประกอบวิชาชีพ ที่เกี่ยวข้องกับด้านต่าง ๆ	4,223	50	350	760	832	753	560	418	297	128	35	20	21	Technicians and associate professionals
เสมียน	4,432	63	517	925	889	638	545	434	240	119	29	16	17	Clerical support workers
พนักงานบริการ และผู้จำหน่ายสินค้า	31,092	960	1,935	2,628	3,299	3,904	4,248	4,056	3,544	2,587	1,708	960	1,260	Service and sales workers
ผู้ปฏิบัติงานที่มีฝีมือด้านการเกษตร ป่าไม้ และการประมง	8,067	108	203	276	474	647	990	1,188	1,222	1,036	812	577	534	Skilled agricultural, forestry and fishery workers
ช่างฝีมือ และผู้ปฏิบัติงานที่เกี่ยวข้อง	21,514	1,049	2,073	2,656	3,219	3,068	2,795	2,368	1,712	1,068	660	349	497	Craft and related trades workers
ผู้ควบคุมเครื่องจักรโรงงานและเครื่องจักร และผู้ปฏิบัติงานด้านการประกอบ	28,479	1,207	2,897	4,332	4,564	4,308	3,699	2,960	1,964	1,130	600	323	495	Plant and machine operators and assemblers
ผู้ประกอบอาชีพงานพื้นฐาน	22,835	1,080	1,876	2,195	2,593	2,993	3,269	3,019	2,440	1,569	840	473	488	Elementary occupations
ทหาร	3,331	66	2,475	84	50	78	86	207	205	61	12	5	2	Armed forces occupations
ทำงานแต่ไม่ทราบอาชีพ	7,781	195	846	1,316	1,238	1,214	1,026	905	494	307	119	63	58	Work but unknown occupation
ไม่ทราบ	1,549	57	106	172	194	188	218	185	146	115	89	54	26	Unknown

ตารางที่ 14 ประชากรอายุ 15 ปีขึ้นไปทำงานในรอบปี จำแนกตามหมวดอาชีพ กลุ่มอายุ เพศ และเขตการปกครอง (ต่อ)

Table 14 Usually economically active population 15 years of age and over by occupation, age group, sex and area (Contd.)

หมวดอาชีพ เพศ และเขตการปกครอง	รวม Total	กลุ่มอายุ Age group												Major occupation group, sex and area
		15 - 19	20 - 24	25 - 29	30 - 34	35 - 39	40 - 44	45 - 49	50 - 54	55 - 59	60 - 64	65 - 69	70 ขึ้นไป and over	
ชาย	88,863	7,930	9,880	9,012	9,954	9,895	9,630	8,821	7,224	5,051	3,936	2,585	4,945	Male
ไม่ทำงาน	18,899	5,400	1,768	978	769	565	669	753	868	921	1,503	1,261	3,443	Not work
ทำงาน	69,238	2,497	8,067	7,954	9,094	9,233	8,847	7,988	6,280	4,084	2,402	1,301	1,491	Work
ผู้จัดการ ข้าราชการระดับอาวุโส และผู้บัญชาตติกาหมาย	1,276	2	14	52	109	143	231	240	206	155	72	35	17	Managers
ผู้ประกอบการวิชาชีพด้านต่าง ๆ	1,450	3	51	191	211	197	163	177	260	166	20	1	10	Professionals
เจ้าหน้าที่เทคนิค และผู้ประกอบการวิชาชีพ ที่เกี่ยวข้องกับด้านต่าง ๆ	2,465	21	197	406	472	457	340	268	178	82	19	15	11	Technicians and associate professionals
เสมียน	1,287	17	128	226	226	191	191	123	96	58	12	9	10	Clerical support workers
พนักงานบริการ และผู้จำหน่ายสินค้า	12,085	452	768	1,071	1,319	1,540	1,604	1,546	1,332	931	685	354	483	Service and sales workers
ผู้ปฏิบัติงานที่มีฝีมือด้านการเกษตร ป่าไม้ และการประมง	4,238	72	145	178	268	356	482	567	585	500	442	329	312	Skilled agricultural, forestry and fishery workers
ช่างฝีมือ และผู้ปฏิบัติงานที่เกี่ยวข้อง	12,388	596	1,284	1,610	1,945	1,826	1,604	1,362	941	548	324	150	196	Craft and related trades workers
ผู้ควบคุมเครื่องจักรโรงงานและเครื่องจักร และผู้ปฏิบัติงานด้านการประกอบ	15,958	566	1,535	2,349	2,542	2,450	2,165	1,771	1,162	698	358	158	203	Plant and machine operators and assemblers
ผู้ประกอบการอาชีพงานพื้นฐาน	10,743	578	1,045	1,134	1,331	1,369	1,421	1,263	1,042	721	394	217	227	Elementary occupations
ทหาร	3,299	66	2,472	82	47	76	83	199	198	57	10	5	2	Armed forces occupations
ทำงานแต่ไม่ทราบอาชีพ	4,051	123	426	653	624	628	563	472	280	168	66	28	19	Work but unknown occupation
ไม่ทราบ	727	34	45	80	90	97	113	79	76	46	31	23	12	Unknown

ตารางที่ 14 ประชากรอายุ 15 ปีขึ้นไปทำงานในรอบปี จำแนกตามหมวดอาชีพ กลุ่มอายุ เพศ และเขตการปกครอง (ต่อ)

Table 14 Usually economically active population 15 years of age and over by occupation, age group, sex and area (Contd.)

หมวดอาชีพ เพศ และเขตการปกครอง	รวม Total	กลุ่มอายุ Age group												Major occupation group, sex and area
		15 - 19	20 - 24	25 - 29	30 - 34	35 - 39	40 - 44	45 - 49	50 - 54	55 - 59	60 - 64	65 - 69	70 ขึ้นไป and over	
หญิง	103,130	8,802	8,119	9,691	10,613	10,956	11,227	10,577	9,252	6,956	5,135	3,716	8,087	Female
ไม่ทำงาน	33,378	6,473	2,718	1,676	1,576	1,680	1,912	1,962	2,269	2,295	2,512	2,152	6,152	Not work
ทำงาน	68,930	2,305	5,340	7,923	8,933	9,185	9,209	8,509	6,913	4,592	2,565	1,533	1,922	Work
ผู้จัดการ ข้าราชการระดับอาวุโส และผู้บัญชาตติกาหมาย	681	-	20	49	73	94	108	132	106	53	30	7	10	Managers
ผู้ประกอบการวิชาชีพด้านต่าง ๆ	3,006	18	148	413	476	382	336	392	505	296	31	4	5	Professionals
เจ้าหน้าที่เทคนิค และผู้ประกอบการวิชาชีพ ที่เกี่ยวข้องกับด้านต่าง ๆ	1,758	29	153	354	360	296	220	149	119	46	16	6	10	Technicians and associate professionals
เสมียน	3,146	45	389	699	663	446	354	312	144	61	17	7	7	Clerical support workers
พนักงานบริการ และผู้จำหน่ายสินค้า	19,007	508	1,168	1,557	1,981	2,365	2,644	2,510	2,212	1,656	1,024	606	776	Service and sales workers
ผู้ปฏิบัติงานที่มีฝีมือด้านการเกษตร ป่าไม้ และการประมง	3,830	36	58	97	206	291	507	621	636	537	369	248	222	Skilled agricultural, forestry and fishery workers
ช่างฝีมือ และผู้ปฏิบัติงานที่เกี่ยวข้อง	9,126	453	788	1,046	1,273	1,242	1,191	1,006	771	520	336	199	300	Craft and related trades workers
ผู้ควบคุมเครื่องจักรโรงงานและเครื่องจักร และผู้ปฏิบัติงานด้านการประกอบ	12,521	641	1,362	1,983	2,022	1,858	1,534	1,189	802	432	242	164	291	Plant and machine operators and assemblers
ผู้ประกอบการอาชีพงานพื้นฐาน	12,092	502	831	1,061	1,263	1,623	1,848	1,756	1,398	848	446	256	261	Elementary occupations
ทหาร	33	-	3	1	3	1	3	8	7	4	1	-	-	Armed forces occupations
ทำงานแต่ไม่ทราบอาชีพ	3,730	72	420	663	614	587	463	433	214	138	53	35	39	Work but unknown occupation
ไม่ทราบ	822	24	61	92	104	90	106	106	70	68	57	31	14	Unknown

ตารางที่ 14 ประชากรอายุ 15 ปีขึ้นไปทำงานในรอบปี จำแนกตามหมวดอาชีพ กลุ่มอายุ เพศ และเขตการปกครอง (ต่อ)

Table 14 Usually economically active population 15 years of age and over by occupation, age group, sex and area (Contd.)

หมวดอาชีพ เพศ และเขตการปกครอง	รวม Total	กลุ่มอายุ Age group												Major occupation group, sex and area
		15 - 19	20 - 24	25 - 29	30 - 34	35 - 39	40 - 44	45 - 49	50 - 54	55 - 59	60 - 64	65 - 69	70 ขึ้นไป and over	
นอกเขตเทศบาล	379,585	34,714	33,935	35,517	37,885	41,335	42,094	39,256	32,469	24,005	17,730	13,244	27,402	Non-municipal area
ไม่ทำงาน	104,507	25,883	8,611	4,639	3,883	3,997	4,340	4,943	5,816	6,357	7,280	6,943	21,814	Not work
ทำงาน	274,726	8,761	25,258	30,837	33,979	37,318	37,737	34,288	26,623	17,629	10,432	6,284	5,580	Work
ผู้จัดการ ข้าราชการระดับอาวุโส และผู้บัญชาผู้ตีกฎหมาย	3,675	9	64	161	327	514	633	689	548	383	206	106	36	Managers
ผู้ประกอบการวิชาชีพด้านต่าง ๆ	5,592	48	451	973	1,007	688	548	694	730	373	54	16	10	Professionals
เจ้าหน้าที่เทคนิค และผู้ประกอบการวิชาชีพ ที่เกี่ยวข้องกับด้านต่าง ๆ	6,399	58	714	1,383	1,235	1,074	842	555	316	142	55	17	7	Technicians and associate professionals
เสมียน	5,317	104	742	1,245	1,080	825	589	430	198	70	20	6	8	Clerical support workers
พนักงานบริการ และผู้จำหน่ายสินค้า	30,859	843	1,785	2,573	2,967	3,837	4,650	4,621	3,580	2,577	1,680	927	820	Service and sales workers
ผู้ปฏิบัติงานที่มีฝีมือด้านการเกษตร ป่าไม้ และการประมง	60,745	1,126	2,414	3,410	4,513	6,040	7,319	8,436	8,453	6,993	5,083	3,525	3,434	Skilled agricultural, forestry and fishery workers
ช่างฝีมือ และผู้ปฏิบัติงานที่เกี่ยวข้อง	26,727	1,515	3,103	3,651	3,610	4,023	4,055	3,141	1,979	916	389	182	164	Craft and related trades workers
ผู้ควบคุมเครื่องจักรโรงงานและเครื่องจักร และผู้ปฏิบัติงานด้านการประกอบ	47,521	1,616	5,267	7,414	8,130	8,451	7,084	4,897	2,812	1,227	415	141	68	Plant and machine operators and assemblers
ผู้ประกอบการอาชีพงานพื้นฐาน	52,317	2,153	3,933	4,988	5,874	6,815	7,734	7,337	5,581	3,835	2,053	1,153	861	Elementary occupations
ทหาร	5,677	127	3,396	236	197	198	234	560	607	100	16	4	2	Armed forces occupations
ทำงานแต่ไม่ทราบอาชีพ	29,898	1,164	3,389	4,803	5,040	4,852	4,048	2,928	1,819	1,014	463	207	170	Work but unknown occupation
ไม่ทราบ	352	69	66	41	24	19	18	24	30	18	17	16	9	Unknown

ตารางที่ 14 ประชากรอายุ 15 ปีขึ้นไปทำงานในรอบปี จำแนกตามหมวดอาชีพ กลุ่มอายุ เพศ และเขตการปกครอง (ต่อ)

Table 14 Usually economically active population 15 years of age and over by occupation, age group, sex and area (Contd.)

หมวดอาชีพ เพศ และเขตการปกครอง	รวม Total	กลุ่มอายุ Age group												Major occupation group, sex and area
		15 - 19	20 - 24	25 - 29	30 - 34	35 - 39	40 - 44	45 - 49	50 - 54	55 - 59	60 - 64	65 - 69	70 ขึ้นไป and over	
ชาย	183,913	17,675	18,598	17,777	18,773	20,330	20,149	18,863	15,397	10,992	8,138	5,869	11,353	Male
ไม่ทำงาน	39,940	12,526	3,685	1,678	1,178	1,245	1,214	1,343	1,639	1,918	2,729	2,521	8,265	Not work
ทำงาน	143,813	5,107	14,883	16,074	17,588	19,076	18,927	17,511	13,749	9,067	5,401	3,344	3,087	Work
ผู้จัดการ ข้าราชการระดับอาวุโส และผู้บัญชาตติกาหมาย	2,498	9	37	84	180	307	420	490	409	286	159	89	27	Managers
ผู้ประกอบการวิชาชีพด้านต่าง ๆ	1,912	12	134	304	303	239	211	214	269	180	31	9	7	Professionals
เจ้าหน้าที่เทคนิค และผู้ประกอบการวิชาชีพ ที่เกี่ยวข้องกับด้านต่าง ๆ	3,496	22	340	641	630	608	516	367	209	113	34	11	6	Technicians and associate professionals
เสมียน	1,617	40	172	285	309	263	216	179	92	42	11	4	3	Clerical support workers
พนักงานบริการ และผู้จำหน่ายสินค้า	11,625	367	652	946	1,099	1,372	1,669	1,696	1,397	1,010	649	399	371	Service and sales workers
ผู้ปฏิบัติงานที่มีฝีมือด้านการเกษตร ป่าไม้ และการประมง	30,842	670	1,479	1,935	2,418	3,050	3,491	3,933	3,988	3,406	2,582	1,914	1,977	Skilled agricultural, forestry and fishery workers
ช่างฝีมือ และผู้ปฏิบัติงานที่เกี่ยวข้อง	16,744	922	1,949	2,394	2,313	2,477	2,389	1,926	1,301	636	246	104	86	Craft and related trades workers
ผู้ควบคุมเครื่องจักรโรงงานและเครื่องจักร และผู้ปฏิบัติงานด้านการประกอบ	27,506	914	2,877	4,138	4,541	4,774	4,032	3,023	1,824	920	322	95	44	Plant and machine operators and assemblers
ผู้ประกอบการอาชีพงานพื้นฐาน	26,757	1,396	2,138	2,745	3,123	3,418	3,686	3,568	2,684	1,829	1,103	605	462	Elementary occupations
ทหาร	5,653	127	3,394	235	195	193	233	553	604	99	14	4	2	Armed forces occupations
ทำงานแต่ไม่ทราบอาชีพ	15,164	629	1,710	2,367	2,478	2,374	2,065	1,562	972	547	251	109	101	Work but unknown occupation
ไม่ทราบ	160	41	30	24	7	9	8	9	9	7	9	4	1	Unknown

ตารางที่ 14 ประชากรอายุ 15 ปีขึ้นไปทำงานในรอบปี จำแนกตามหมวดอาชีพ กลุ่มอายุ เพศ และเขตการปกครอง (ต่อ)

Table 14 Usually economically active population 15 years of age and over by occupation, age group, sex and area (Contd.)

หมวดอาชีพ เพศ และเขตการปกครอง	รวม Total	กลุ่มอายุ Age group												Major occupation group, sex and area
		15 - 19	20 - 24	25 - 29	30 - 34	35 - 39	40 - 44	45 - 49	50 - 54	55 - 59	60 - 64	65 - 69	70 ขึ้นไป and over	
หญิง	195,672	17,039	15,337	17,740	19,112	21,005	21,945	20,393	17,072	13,013	9,591	7,375	16,050	Female
ไม่ทำงาน	64,567	13,357	4,926	2,961	2,705	2,752	3,126	3,601	4,177	4,439	4,551	4,423	13,549	Not work
ทำงาน	130,913	3,654	10,375	14,763	16,390	18,242	18,810	16,777	12,874	8,563	5,032	2,940	2,493	Work
ผู้จัดการ ข้าราชการระดับอาวุโส และผู้บัญญัติกฎหมาย	1,177	-	27	77	148	207	213	198	139	97	46	17	9	Managers
ผู้ประกอบวิชาชีพด้านต่าง ๆ	3,681	37	317	669	704	449	337	480	461	193	24	7	3	Professionals
เจ้าหน้าที่เทคนิค และผู้ประกอบวิชาชีพ ที่เกี่ยวข้องกับด้านต่าง ๆ	2,903	36	375	742	605	466	327	188	107	29	22	6	1	Technicians and associate professionals
เสมียน	3,700	64	570	959	770	563	373	251	106	28	9	2	5	Clerical support workers
พนักงานบริการ และผู้จำหน่ายสินค้า	19,233	476	1,133	1,627	1,868	2,466	2,982	2,926	2,182	1,567	1,031	527	449	Service and sales workers
ผู้ปฏิบัติงานที่มีฝีมือด้านการเกษตร ป่าไม้ และการประมง	29,903	456	935	1,475	2,095	2,989	3,828	4,503	4,465	3,588	2,501	1,611	1,456	Skilled agricultural, forestry and fishery workers
ช่างฝีมือ และผู้ปฏิบัติงานที่เกี่ยวข้อง	9,983	593	1,154	1,258	1,297	1,546	1,666	1,215	678	280	143	78	77	Craft and related trades workers
ผู้ควบคุมเครื่องจักรโรงงานและเครื่องจักร และผู้ปฏิบัติงานด้านการประกอบ	20,016	701	2,390	3,276	3,590	3,677	3,052	1,874	988	307	92	46	24	Plant and machine operators and assemblers
ผู้ประกอบอาชีพงานพื้นฐาน	25,560	757	1,795	2,243	2,751	3,397	4,048	3,769	2,898	2,006	950	548	399	Elementary occupations
ทหาร	23	-	1	2	2	4	2	6	3	1	1	-	-	Armed forces occupations
ทำงานแต่ไม่ทราบอาชีพ	14,734	536	1,679	2,435	2,562	2,479	1,984	1,366	848	467	211	99	68	Work but unknown occupation
ไม่ทราบ	192	27	36	17	17	11	9	15	21	11	9	12	8	Unknown

ตารางที่ 15 ประชากรอายุ 15 ปีขึ้นไปทำงานในรอบปี จำแนกตามหมวดอุตสาหกรรม กลุ่มอายุ เพศ และเขตการปกครอง
Table 15 Usually economically active population 15 years of age and over by industry, age group, sex and area

หมวดอุตสาหกรรม เพศ และเขตการปกครอง	รวม Total	กลุ่มอายุ Age group												Major industry group, sex and area
		15 - 19	20 - 24	25 - 29	30 - 34	35 - 39	40 - 44	45 - 49	50 - 54	55 - 59	60 - 64	65 - 69	70 ขึ้นไป and over	
ยอดรวม	412,894	13,563	38,665	46,714	52,006	55,736	55,793	50,786	39,816	26,306	15,400	9,118	8,992	Total
เกษตรกรรม การป่าไม้ และการประมง	76,024	1,560	3,216	4,538	5,997	7,737	9,213	10,424	10,293	8,464	6,174	4,289	4,118	Agriculture, forestry and fishing
การทำเหมืองแร่ และเหมืองหิน	2,670	77	202	275	385	455	409	366	245	129	83	29	16	Mining and quarrying
การผลิต	125,472	5,428	14,481	19,879	20,603	20,433	17,274	12,324	7,488	3,745	1,724	906	1,188	Manufacturing
การไฟฟ้า ก๊าซ ไอน้ำ และระบบปรับอากาศ	686	9	60	123	93	98	104	89	78	28	3	1	1	Electricity, gas, steam and air conditioning supply
การจัดหาน้ำ การจัดการ และการบำบัดน้ำเสีย ของเสีย และสิ่งปฏิกูล	548	26	70	76	77	61	95	52	53	29	6	5	-	Water supply; sewerage, waste management and remediation activities
การก่อสร้าง	12,580	528	786	1,012	1,299	1,618	2,029	2,056	1,448	901	534	215	153	Construction
การขายส่งและการขายปลีก การซ่อมยานยนต์และจักรยายนต์	47,258	1,584	3,407	4,682	5,429	6,043	6,477	5,990	4,728	3,582	2,364	1,344	1,627	Wholesale and retail trade; repair of motor vehicles motorcycles
การขนส่ง และสถานที่เก็บสินค้า	9,646	177	509	865	1,208	1,526	1,631	1,540	1,113	618	296	111	53	Transportation and storage
ที่พักแรมและบริการด้านอาหาร	18,407	670	1,125	1,542	1,781	2,232	2,678	2,772	2,224	1,476	994	485	428	Accommodation and food service activities
ข้อมูลข่าวสารและการสื่อสาร	577	42	61	105	84	67	73	58	57	17	10	1	4	Information and communication
กิจกรรมทางการเงินและการประกันภัย	1,812	19	145	374	309	285	263	215	104	52	22	10	11	Financial and insurance activities
กิจกรรมอสังหาริมทรัพย์	349	12	14	30	53	27	51	32	32	39	12	20	27	Real estate activities
กิจกรรมทางวิชาชีพ วิทยาศาสตร์ และเทคนิค	644	1	43	116	99	75	86	81	79	37	15	9	3	Professional, scientific and technical activities
กิจกรรมการบริหาร และการบริการสนับสนุน	6,258	219	615	691	835	911	913	804	667	327	139	69	68	Administrative and support service activities
การบริหารราชการ การป้องกันประเทศ และการประกันสังคมภาคบังคับ	21,043	267	6,385	1,619	1,857	2,097	2,327	2,671	2,316	1,036	271	122	75	Public administration and defence; compulsory social security
การศึกษา	7,704	67	472	991	952	750	740	1,098	1,476	916	148	37	58	Education
กิจกรรมด้านสุขภาพและงานสังคมสงเคราะห์	5,229	72	324	632	891	788	698	747	573	330	91	42	40	Human health and social work activities
ศิลปะ ความบันเทิง และนันทนาการ	1,529	83	144	200	209	206	218	176	117	61	43	31	40	Arts, entertainment and recreation
กิจกรรมบริการด้านอื่น ๆ	41,893	1,560	3,051	3,722	4,573	5,270	6,228	5,926	4,627	3,216	1,810	1,077	833	Other service activities
กิจกรรมการจ้างงานในครัวเรือนส่วนบุคคล กิจกรรมการผลิตสินค้าและบริการ ที่ทำขึ้นเองเพื่อใช้ในครัวเรือน ซึ่งไม่สามารถ จำแนกกิจกรรมได้อย่างชัดเจน	1,119	27	68	93	87	122	168	156	155	122	68	27	26	Activities of households as employers; undifferentiated goods and services-producing activities of households for own use
กิจกรรมขององค์การระหว่างประเทศ และภาคีสมาชิก	5	-	-	-	1	1	-	-	3	-	-	-	-	Activities of extraterritorial organizations and bodies
ไม่ทราบ	31,443	1,136	3,488	5,150	5,184	4,934	4,119	3,207	1,941	1,180	593	287	223	Unknown

ตารางที่ 15 ประชากรอายุ 15 ปีขึ้นไปทำงานในรอบปี จำแนกตามหมวดอุตสาหกรรม กลุ่มอายุ เพศ และเขตการปกครอง (ต่อ)

Table 15 Usually economically active population 15 years of age and over by industry, age group, sex and area (Contd.)

หมวดอุตสาหกรรม เพศ และเขตการปกครอง	รวม Total	กลุ่มอายุ Age group												Major industry group, sex and area
		15 - 19	20 - 24	25 - 29	30 - 34	35 - 39	40 - 44	45 - 49	50 - 54	55 - 59	60 - 64	65 - 69	70 ขึ้นไป and over	
ชาย	213,051	7,604	22,949	24,028	26,683	28,309	27,774	25,500	20,029	13,150	7,803	4,645	4,578	Male
เกษตรกรรม การป่าไม้ และการประมง	38,850	942	1,925	2,607	3,239	3,944	4,427	4,903	4,869	4,115	3,161	2,337	2,379	Agriculture, forestry and fishing
การทำเหมืองแร่ และเหมืองหิน	1,921	59	143	184	265	310	284	286	184	95	70	26	15	Mining and quarrying
การผลิต	64,100	2,777	7,520	10,436	10,675	10,473	8,463	6,207	3,772	2,034	872	395	477	Manufacturing
การไฟฟ้า ก๊าซ ไอน้ำ และระบบปรับอากาศ	555	7	47	97	82	86	86	63	60	21	3	1	1	Electricity, gas, steam and air conditioning supply
การจัดหาน้ำ การจัดการ และการบำบัดน้ำเสีย ของเสีย และสิ่งปฏิกูล	328	7	28	43	56	45	49	36	41	18	3	2	-	Water supply; sewerage, waste management and remediation activities
การก่อสร้าง	8,909	378	556	696	919	1,128	1,417	1,457	1,027	663	402	179	87	Construction
การขายส่งและการขายปลีก การซ่อมยานยนต์และจักรยายนต์	20,493	863	1,609	2,202	2,521	2,642	2,734	2,533	1,898	1,346	963	524	659	Wholesale and retail trade; repair of motor vehicles motorcycles
การขนส่ง และสถานที่เก็บสินค้า	8,345	163	422	698	1,027	1,275	1,410	1,357	1,009	559	274	103	47	Transportation and storage
ที่พักแรมและบริการด้านอาหาร	5,765	284	387	555	613	675	769	764	627	426	326	176	162	Accommodation and food service activities
ข้อมูลข่าวสารและการสื่อสาร	357	28	37	55	51	42	46	34	40	11	9	1	4	Information and communication
กิจกรรมทางการเงินและการประกันภัย	660	9	32	115	109	96	112	96	39	28	10	6	7	Financial and insurance activities
กิจกรรมอสังหาริมทรัพย์	152	6	4	9	26	10	18	13	8	20	7	16	15	Real estate activities
กิจกรรมทางวิชาชีพ วิทยาศาสตร์ และเทคนิค	322	-	16	34	37	33	47	49	52	33	11	9	1	Professional, scientific and technical activities
กิจกรรมการบริหาร และการบริการสนับสนุน	3,430	146	341	410	425	473	479	428	374	201	82	43	30	Administrative and support service activities
การบริหารราชการ การป้องกันประเทศ และการประกันสังคมภาคบังคับ	16,064	229	6,105	818	999	1,386	1,618	1,934	1,834	8,022	202	98	36	Public administration and defence; compulsory social security
การศึกษา	2,701	28	124	260	269	252	260	396	577	428	71	15	21	Education
กิจกรรมด้านสุขภาพและงานสังคมสงเคราะห์	1,153	22	74	123	177	155	149	146	144	106	34	5	18	Human health and social work activities
ศิลปะ ความบันเทิง และนันทนาการ	711	36	69	102	113	84	95	86	56	17	25	10	17	Arts, entertainment and recreation
กิจกรรมบริการด้านอื่น ๆ	21,941	981	1,749	2,047	2,460	2,717	3,110	2,971	2,349	1,593	949	548	468	Other service activities
กิจกรรมการจ้างงานในครัวเรือนส่วนบุคคล กิจกรรมการผลิตสินค้าและบริการ ที่ทำขึ้นเองเพื่อใช้ในครัวเรือน ซึ่งไม่สามารถ จำแนกกิจกรรมได้อย่างชัดเจน	305	5	23	34	24	23	39	39	43	34	26	5	10	Activities of households as employers; undifferentiated goods and services-producing activities of households for own use
กิจกรรมขององค์การระหว่างประเทศ และภาคีสมาชิก	5	-	-	-	-	1	1	-	3	-	-	-	-	Activities of extraterritorial organizations and bodies
ไม่ทราบ	15,986	632	1,739	2,504	2,593	2,458	2,162	1,704	1,025	600	302	146	121	Unknown

ตารางที่ 15 ประชากรอายุ 15 ปีขึ้นไปทำงานในรอบปี จำแนกตามหมวดอุตสาหกรรม กลุ่มอายุ เพศ และเขตการปกครอง (ต่อ)

Table 15 Usually economically active population 15 years of age and over by industry, age group, sex and area (Contd.)

หมวดอุตสาหกรรม เพศ และเขตการปกครอง	รวม Total	กลุ่มอายุ Age group												Major industry group, sex and area
		15 - 19	20 - 24	25 - 29	30 - 34	35 - 39	40 - 44	45 - 49	50 - 54	55 - 59	60 - 64	65 - 69	70 ขึ้นไป and over	
หญิง	199,843	5,959	15,715	22,686	25,324	27,427	28,019	25,286	19,787	13,155	7,597	4,473	4,414	Female
เกษตรกรรม การป่าไม้ และการประมง	37,175	618	1,291	1,931	2,758	3,793	4,786	5,522	5,424	4,348	3,013	1,952	1,739	Agriculture, forestry and fishing
การทำเหมืองแร่ และเหมืองหิน	749	18	59	91	120	145	125	79	61	34	12	3	1	Mining and quarrying
การผลิต	61,372	2,650	6,961	9,442	9,928	9,961	8,811	6,118	3,715	1,712	851	511	711	Manufacturing
การไฟฟ้า ก๊าซ ไอน้ำ และระบบปรับอากาศ	132	1	13	26	11	12	18	26	18	7	-	-	-	Electricity, gas, steam and air conditioning supply
การจัดหาน้ำ การจัดการ และการบำบัดน้ำเสีย ของเสีย และสิ่งปฏิกูล	220	19	41	32	20	16	46	17	13	11	3	3	-	Water supply; sewerage, waste management and remediation activities
การก่อสร้าง	3,671	150	230	316	380	490	612	599	421	238	132	36	66	Construction
การขายส่งและการขายปลีก การซ่อมยานยนต์และจักรยายนต์	26,764	721	1,799	2,480	2,908	3,400	3,744	3,457	2,830	2,235	1,401	820	969	Wholesale and retail trade; repair of motor vehicles motorcycles
การขนส่ง และสถานที่เก็บสินค้า	1,301	14	87	167	181	251	221	183	104	58	22	9	6	Transportation and storage
ที่พักแรมและบริการด้านอาหาร	12,642	386	738	987	1,168	1,558	1,908	2,008	1,597	1,050	668	309	266	Accommodation and food service activities
ข้อมูลข่าวสารและการสื่อสาร	221	13	24	50	33	25	27	24	17	6	2	-	-	Information and communication
กิจกรรมทางการเงินและการประกันภัย	1,152	10	113	259	200	190	151	120	65	24	12	4	4	Financial and insurance activities
กิจกรรมอสังหาริมทรัพย์	197	7	10	22	27	16	33	19	24	19	5	5	11	Real estate activities
กิจกรรมทางวิชาชีพ วิทยาศาสตร์ และเทคนิค	322	1	27	82	62	42	39	32	27	4	4	-	1	Professional, scientific and technical activities
กิจกรรมการบริหาร และการบริการสนับสนุน	2,827	73	274	281	410	438	434	377	293	126	57	26	38	Administrative and support service activities
การบริหารราชการ การป้องกันประเทศ และการประกันสังคมภาคบังคับ	4,979	38	280	802	858	711	709	737	483	234	68	24	36	Public administration and defence; compulsory social security
การศึกษา	5,002	39	348	731	683	498	480	702	899	488	77	22	37	Education
กิจกรรมด้านสุขภาพและงานสังคมสงเคราะห์	4,076	50	250	509	714	633	550	601	428	223	57	37	23	Human health and social work activities
ศิลปะ ความบันเทิง และนันทนาการ	818	47	75	97	96	122	122	90	62	44	18	22	23	Arts, entertainment and recreation
กิจกรรมบริการด้านอื่น ๆ	19,952	579	1,301	1,676	2,114	2,553	3,118	2,955	2,278	1,623	861	529	365	Other service activities
กิจกรรมการจ้างงานในครัวเรือนส่วนบุคคล กิจกรรมการผลิตสินค้าและบริการ ที่ทำขึ้นเองเพื่อใช้ในครัวเรือน ซึ่งไม่สามารถ จำแนกกิจกรรมได้อย่างชัดเจน	814	21	46	59	62	99	129	117	113	89	42	21	16	Activities of households as employers; undifferentiated goods- and services-producing activities of households for own use
กิจกรรมขององค์การระหว่างประเทศ และภาคีสมาชิก	-	-	-	-	-	-	-	-	-	-	-	-	-	Activities of extraterritorial organizations and bodies
ไม่ทราบ	15,457	504	1,749	2,646	2,592	2,476	1,956	1,503	916	580	291	141	102	Unknown

ตารางที่ 15 ประชากรอายุ 15 ปีขึ้นไปทำงานในรอบปี จำแนกตามหมวดอุตสาหกรรม กลุ่มอายุ เพศ และเขตการปกครอง (ต่อ)

Table 15 Usually economically active population 15 years of age and over by industry, age group, sex and area (Contd.)

หมวดอุตสาหกรรม เพศ และเขตการปกครอง	รวม Total	กลุ่มอายุ Age group												Major industry group, sex and area
		15 - 19	20 - 24	25 - 29	30 - 34	35 - 39	40 - 44	45 - 49	50 - 54	55 - 59	60 - 64	65 - 69	70 ขึ้นไป and over	
ในเขตเทศบาล	138,168	4,801	13,407	15,877	18,028	18,418	18,056	16,498	13,193	8,676	4,967	2,834	3,412	Municipal area
เกษตรกรรม การป่าไม้ และการประมง	9,130	159	278	410	645	788	1,113	1,316	1,287	1,106	857	616	554	Agriculture, forestry and fishing
การทำเหมืองแร่ และเหมืองหิน	1,155	33	72	118	171	172	169	159	129	62	42	19	8	Mining and quarrying
การผลิต	50,113	2,258	5,422	7,675	7,993	7,591	6,350	4,925	3,244	1,933	1,127	619	977	Manufacturing
การไฟฟ้า ก๊าซ ไอน้ำ และระบบปรับอากาศ	230	3	19	35	33	23	36	36	34	11	-	1	-	Electricity, gas, steam and air conditioning supply
การจัดหาน้ำ การจัดการ และการบำบัดน้ำเสีย ของเสีย และสิ่งปฏิกูล	143	7	7	14	26	22	26	21	8	11	1	-	-	Water supply; sewerage, waste management and remediation activities
การก่อสร้าง	4,926	259	328	435	564	611	733	706	524	339	216	92	119	Construction
การขายส่งและการขายปลีก การซ่อมยานยนต์และจักรยายนต์	22,943	821	1,672	2,243	2,718	2,923	2,981	2,722	2,248	1,808	1,174	657	975	Wholesale and retail trade; repair of motor vehicles motorcycles
การขนส่ง และสถานที่เก็บสินค้า	3,430	52	162	286	422	522	563	546	454	215	125	59	24	Transportation and storage
ที่พักแรมและบริการด้านอาหาร	9,180	314	551	711	943	1,130	1,303	1,318	1,135	751	509	254	261	Accommodation and food service activities
ข้อมูลข่าวสารและการสื่อสาร	227	19	24	41	28	19	30	30	21	8	4	1	3	Information and communication
กิจกรรมทางการเงินและการประกันภัย	891	12	50	166	142	129	147	124	63	34	8	8	8	Financial and insurance activities
กิจกรรมอสังหาริมทรัพย์	108	4	4	5	16	5	16	12	6	8	6	11	14	Real estate activities
กิจกรรมทางวิชาชีพ วิทยาศาสตร์ และเทคนิค	389	-	16	60	51	44	56	61	54	30	7	6	3	Professional, scientific and technical activities
กิจกรรมการบริหาร และการบริการสนับสนุน	3,351	147	379	410	459	442	465	381	323	166	81	45	53	Administrative and support service activities
การบริหารราชการ การป้องกันประเทศ และการประกันสังคมภาคบังคับ	8,565	107	2,700	654	737	864	955	1,046	863	444	102	47	47	Public administration and defence; compulsory social security
การศึกษา	3,679	45	214	390	436	377	360	479	727	479	94	24	52	Education
กิจกรรมด้านสุขภาพและงานสังคมสงเคราะห์	2,814	50	156	313	432	417	358	411	364	199	51	34	30	Human health and social work activities
ศิลปะ ความบันเทิง และนันทนาการ	840	48	67	95	116	113	100	95	78	43	31	26	31	Arts, entertainment and recreation
กิจกรรมบริการด้านอื่น ๆ	9,729	307	621	803	1,089	1,253	1,520	1,368	1,200	748	390	239	192	Other service activities
กิจกรรมการจ้างงานในครัวเรือนส่วนบุคคล กิจกรรมการผลิตสินค้าและบริการ ที่ทำขึ้นเองเพื่อใช้ในครัวเรือน ซึ่งไม่สามารถ จำแนกกิจกรรมได้อย่างชัดเจน	382	14	32	17	25	35	57	48	65	41	27	13	8	Activities of households as employers; undifferentiated goods and services-producing activities of households for own use
กิจกรรมขององค์การระหว่างประเทศ และภาคีสมาชิก	2	-	-	-	-	1	-	-	1	-	-	-	-	Activities of extraterritorial organizations and bodies
ไม่ทราบ	5,941	145	632	997	981	937	717	695	364	242	114	63	54	Unknown

ตารางที่ 15 ประชากรอายุ 15 ปีขึ้นไปทำงานในรอบปี จำแนกตามหมวดอุตสาหกรรม กลุ่มอายุ เพศ และเขตการปกครอง (ต่อ)

Table 15 Usually economically active population 15 years of age and over by industry, age group, sex and area (Contd.)

หมวดอุตสาหกรรม เพศ และเขตการปกครอง	รวม Total	กลุ่มอายุ Age group												Major industry group, sex and area
		15 - 19	20 - 24	25 - 29	30 - 34	35 - 39	40 - 44	45 - 49	50 - 54	55 - 59	60 - 64	65 - 69	70 ขึ้นไป and over	
ชาย	69,238	2,497	8,067	7,954	9,094	9,233	8,847	7,988	6,280	4,084	2,402	1,301	1,491	Male
เกษตรกรรม การป่าไม้ และการประมง	4,813	109	193	254	369	424	562	624	614	529	463	350	321	Agriculture, forestry and fishing
การทำเหมืองแร่ และเหมืองหิน	828	25	55	75	116	114	121	122	97	45	36	16	8	Mining and quarrying
การผลิต	25,206	1,096	2,830	3,988	4,134	3,961	3,144	2,420	1,524	956	525	247	381	Manufacturing
การไฟฟ้า ก๊าซ ไอน้ำ และระบบปรับอากาศ	186	2	15	30	31	20	31	23	23	10	-	1	-	Electricity, gas, steam and air conditioning supply
การจัดหาน้ำ การจัดการ และการบำบัดน้ำเสีย ของเสีย และสิ่งปฏิกูล	83	4	4	8	12	12	16	14	7	6	-	-	-	Water supply; sewerage, waste management and remediation activities
การก่อสร้าง	3,184	149	203	269	360	404	513	476	334	217	137	66	57	Construction
การขายส่งและการขายปลีก การซ่อมยานยนต์และจักรยานยนต์	9,860	397	776	1,057	1,264	1,288	1,243	1,169	887	693	481	223	382	Wholesale and retail trade; repair of motor vehicles motorcycles
การขนส่ง และสถานที่เก็บสินค้า	2,992	49	129	243	361	426	508	477	415	190	117	54	24	Transportation and storage
ที่พักแรมและบริการด้านอาหาร	3,026	148	190	281	355	372	397	383	329	216	171	96	90	Accommodation and food service activities
ข้อมูลข่าวสารและการสื่อสาร	147	10	16	23	16	13	22	19	17	4	4	1	3	Information and communication
กิจกรรมทางการเงินและการประกันภัย	338	5	10	63	60	45	54	58	17	17	1	5	4	Financial and insurance activities
กิจกรรมอสังหาริมทรัพย์	47	-	-	-	5	1	8	6	2	4	4	9	8	Real estate activities
กิจกรรมทางวิชาชีพ วิทยาศาสตร์ และเทคนิค	211	-	5	24	27	20	27	39	31	26	3	6	1	Professional, scientific and technical activities
กิจกรรมการบริหาร และการบริการสนับสนุน	1,756	94	216	233	239	218	231	180	161	97	43	28	16	Administrative and support service activities
การบริหารราชการ การป้องกันประเทศ และการประกันสังคมภาคบังคับ	6,381	84	2,593	307	397	566	654	699	633	330	68	32	19	Public administration and defence; compulsory social security
การศึกษา	1,283	23	69	104	135	136	126	162	270	190	40	12	17	Education
กิจกรรมด้านสุขภาพและงานสังคมสงเคราะห์	675	19	46	73	96	90	82	71	96	62	19	5	15	Human health and social work activities
ศิลปะ ความบันเทิง และนันทนาการ	368	18	33	45	67	46	33	44	33	11	21	7	11	Arts, entertainment and recreation
กิจกรรมบริการด้านอื่น ๆ	4,833	174	360	418	561	598	710	649	580	352	202	116	113	Other service activities
กิจกรรมการจ้างงานในครัวเรือนส่วนบุคคล กิจกรรมการผลิตสินค้าและบริการ ที่ทำขึ้นเองเพื่อใช้ในครัวเรือน ซึ่งไม่สามารถ จำแนกกิจกรรมได้อย่างชัดเจน	92	1	17	5	4	1	12	8	16	10	12	3	3	Activities of households as employers; undifferentiated goods and services-producing activities of households for own use
กิจกรรมขององค์การระหว่างประเทศ และภาคีสมาชิก	2	-	-	-	-	1	-	-	1	-	-	-	-	Activities of extraterritorial organizations and bodies
ไม่ทราบ	2,927	90	305	454	485	477	354	344	196	120	56	25	19	Unknown

ตารางที่ 15 ประชากรอายุ 15 ปีขึ้นไปทำงานในรอบปี จำแนกตามหมวดอุตสาหกรรม กลุ่มอายุ เพศ และเขตการปกครอง (ต่อ)

Table 15 Usually economically active population 15 years of age and over by industry, age group, sex and area (Contd.)

หมวดอุตสาหกรรม เพศ และเขตการปกครอง	รวม Total	กลุ่มอายุ Age group												Major industry group, sex and area
		15 - 19	20 - 24	25 - 29	30 - 34	35 - 39	40 - 44	45 - 49	50 - 54	55 - 59	60 - 64	65 - 69	70 ขึ้นไป and over	
หญิง	68,930	2,305	5,340	7,923	8,933	9,185	9,209	8,509	6,913	4,592	2,565	1,533	1,922	Female
เกษตรกรรม การป่าไม้ และการประมง	4,317	50	84	156	276	364	551	693	673	577	394	266	233	Agriculture, forestry and fishing
การทำเหมืองแร่ และเหมืองหิน	327	8	17	44	56	58	48	37	32	17	7	3	-	Mining and quarrying
การผลิต	24,907	1,162	2,592	3,687	3,859	3,630	3,206	2,505	1,720	976	602	372	596	Manufacturing
การไฟฟ้า ก๊าซ ไอน้ำ และระบบปรับอากาศ	44	1	4	5	1	3	6	12	11	1	-	-	-	Electricity, gas, steam and air conditioning supply
การจัดหาน้ำ การจัดการ และการบำบัดน้ำเสีย ของเสีย และสิ่งปฏิกูล	60	3	3	6	14	9	11	7	1	5	1	-	-	Water supply; sewerage, waste management and remediation activities
การก่อสร้าง	1,742	110	125	167	204	206	220	230	191	122	79	26	62	Construction
การขายส่งและการขายปลีก การซ่อมยานยนต์และจักรยายนต์	13,083	424	896	1,185	1,454	1,635	1,738	1,553	1,361	1,115	694	434	593	Wholesale and retail trade; repair of motor vehicles motorcycles
การขนส่ง และสถานที่เก็บสินค้า	438	3	33	43	62	96	55	69	40	24	8	6	-	Transportation and storage
ที่พักแรมและบริการด้านอาหาร	6,154	166	361	430	587	758	907	935	807	535	338	158	172	Accommodation and food service activities
ข้อมูลข่าวสารและการสื่อสาร	80	8	8	17	12	7	8	11	4	4	-	-	-	Information and communication
กิจกรรมทางการเงินและการประกันภัย	553	7	41	103	81	85	93	67	46	17	7	3	4	Financial and insurance activities
กิจกรรมอสังหาริมทรัพย์	61	4	4	5	11	4	8	5	4	4	3	3	5	Real estate activities
กิจกรรมทางวิชาชีพ วิทยาศาสตร์ และเทคนิค	179	-	11	36	25	23	29	22	23	4	4	-	1	Professional, scientific and technical activities
กิจกรรมการบริหาร และการบริการสนับสนุน	1,595	52	163	176	221	224	234	201	162	69	38	17	37	Administrative and support service activities
การบริหารราชการ การป้องกันประเทศ และการประกันสังคมภาคบังคับ	2,184	23	106	347	340	299	301	347	230	114	34	15	28	Public administration and defence; compulsory social security
การศึกษา	2,396	23	145	287	301	241	235	317	458	289	54	11	35	Education
กิจกรรมด้านสุขภาพและงานสังคมสงเคราะห์	2,138	31	110	240	336	327	276	339	268	136	32	28	15	Human health and social work activities
ศิลปะ ความบันเทิง และนันทนาการ	472	30	33	50	49	67	67	51	45	32	10	19	20	Arts, entertainment and recreation
กิจกรรมบริการด้านอื่น ๆ	4,896	133	261	384	529	655	810	719	620	396	188	124	79	Other service activities
กิจกรรมการจ้างงานในครัวเรือนส่วนบุคคล กิจกรรมการผลิตสินค้าและบริการ ที่ทำขึ้นเองเพื่อใช้ในครัวเรือน ซึ่งไม่สามารถ จำแนกกิจกรรมได้อย่างชัดเจน	290	12	15	12	22	34	44	40	49	31	15	11	6	Activities of households as employers; undifferentiated goods and services-producing activities of households for own use
กิจกรรมขององค์การระหว่างประเทศ และภาคีสมาชิก	-	-	-	-	-	-	-	-	-	-	-	-	-	Activities of extraterritorial organizations and bodies
ไม่ทราบ	3,014	55	327	542	496	460	362	351	169	121	57	38	35	Unknown

ตารางที่ 15 ประชากรอายุ 15 ปีขึ้นไปทำงานในรอบปี จำแนกตามหมวดอุตสาหกรรม กลุ่มอายุ เพศ และเขตการปกครอง (ต่อ)

Table 15 Usually economically active population 15 years of age and over by industry, age group, sex and area (Contd.)

หมวดอุตสาหกรรม เพศ และเขตการปกครอง	รวม Total	กลุ่มอายุ Age group												Major industry group, sex and area
		15 - 19	20 - 24	25 - 29	30 - 34	35 - 39	40 - 44	45 - 49	50 - 54	55 - 59	60 - 64	65 - 69	70 ขึ้นไป and over	
นอกเขตเทศบาล	274,726	8,761	25,258	30,837	33,979	37,318	37,737	34,288	26,623	17,629	10,432	6,284	5,580	Non-municipal area
เกษตรกรรม การป่าไม้ และการประมง	66,895	1,402	2,938	4,128	5,352	6,949	8,101	9,108	9,006	7,358	5,318	3,673	3,564	Agriculture, forestry and fishing
การทำเหมืองแร่ และเหมืองหิน	1,515	43	130	157	214	283	240	206	116	67	40	10	8	Mining and quarrying
การผลิต	75,360	3,170	9,059	12,204	12,609	12,843	10,924	7,400	4,244	1,813	596	288	211	Manufacturing
การไฟฟ้า ก๊าซ ไอน้ำ และระบบปรับอากาศ	456	6	40	88	60	75	68	53	44	17	3	-	1	Electricity, gas, steam and air conditioning supply
การจัดหาน้ำ การจัดการ และการบำบัดน้ำเสีย ของเสีย และสิ่งปฏิกูล	405	19	63	62	50	39	68	32	45	18	4	5	-	Water supply; sewerage, waste management and remediation activities
การก่อสร้าง	7,654	269	458	577	735	1,008	1,296	1,350	924	562	318	123	34	Construction
การขายส่งและการขายปลีก การซ่อมยานยนต์และจักรยายนต์	24,315	763	1,735	2,439	2,711	3,120	3,496	3,268	2,480	1,774	1,189	687	652	Wholesale and retail trade; repair of motor vehicles motorcycles
การขนส่ง และสถานที่เก็บสินค้า	6,216	125	346	579	785	1,004	1,068	994	659	403	171	52	29	Transportation and storage
ที่พักแรมและบริการด้านอาหาร	9,227	356	574	831	839	1,102	1,374	1,454	1,089	725	486	230	167	Accommodation and food service activities
ข้อมูลข่าวสารและการสื่อสาร	351	23	37	64	56	47	43	28	36	9	6	-	1	Information and communication
กิจกรรมทางการเงินและการประกันภัย	921	7	95	208	168	156	116	91	41	19	14	3	3	Financial and insurance activities
กิจกรรมอสังหาริมทรัพย์	241	8	10	25	37	21	35	20	26	31	6	9	13	Real estate activities
กิจกรรมทางวิชาชีพ วิทยาศาสตร์ และเทคนิค	255	1	27	56	47	31	30	20	25	7	8	3	-	Professional, scientific and technical activities
กิจกรรมการบริหาร และการบริการสนับสนุน	2,907	73	236	281	375	469	448	423	344	161	58	24	15	Administrative and support service activities
การบริหารราชการ การป้องกันประเทศ และการประกันสังคมภาคบังคับ	12,478	161	3,685	965	1,120	1,232	1,372	1,625	1,454	592	169	75	28	Public administration and defence; compulsory social security
การศึกษา	4,024	22	258	601	516	373	380	618	748	436	53	13	6	Education
กิจกรรมด้านสุขภาพและงานสังคมสงเคราะห์	2,415	22	168	319	459	371	341	337	209	131	41	9	10	Human health and social work activities
ศิลปะ ความบันเทิง และนันทนาการ	689	35	78	105	94	93	118	81	39	18	12	6	9	Arts, entertainment and recreation
กิจกรรมบริการด้านอื่น ๆ	32,164	1,253	2,430	2,920	3,484	4,017	4,708	4,558	3,427	2,469	1,420	838	641	Other service activities
กิจกรรมการจ้างงานในครัวเรือนส่วนบุคคล กิจกรรมการผลิตสินค้าและบริการ ที่ทำขึ้นเองเพื่อใช้ในครัวเรือน ซึ่งไม่สามารถ จำแนกกิจกรรมได้อย่างชัดเจน	737	13	37	76	61	87	111	109	90	81	41	13	18	Activities of households as employers; undifferentiated goods and services-producing activities of households for own use
กิจกรรมขององค์การระหว่างประเทศ และภาคีสมาชิก	3	-	-	-	1	-	-	-	1	-	-	-	-	Activities of extraterritorial organizations and bodies
ไม่ทราบ	25,502	991	2,856	4,153	4,203	3,997	3,402	2,513	1,577	939	479	223	169	Unknown

ตารางที่ 15 ประชากรอายุ 15 ปีขึ้นไปทำงานในรอบปี จำแนกตามหมวดอุตสาหกรรม กลุ่มอายุ เพศ และเขตการปกครอง (ต่อ)

Table 15 Usually economically active population 15 years of age and over by industry, age group, sex and area (Contd.)

หมวดอุตสาหกรรม เพศ และเขตการปกครอง	รวม Total	กลุ่มอายุ Age group												Major industry group, sex and area
		15 - 19	20 - 24	25 - 29	30 - 34	35 - 39	40 - 44	45 - 49	50 - 54	55 - 59	60 - 64	65 - 69	70 ขึ้นไป and over	
ชาย	143,813	5,107	14,883	16,074	17,588	19,076	18,927	17,511	13,749	9,067	5,401	3,344	3,087	Male
เกษตรกรรม การป่าไม้ และการประมง	34,037	834	1,732	2,353	2,870	3,520	3,866	4,279	4,255	3,586	2,698	1,987	2,057	Agriculture, forestry and fishing
การทำเหมืองแร่ และเหมืองหิน	1,093	34	89	110	150	196	163	164	87	50	35	10	7	Mining and quarrying
การผลิต	38,895	1,682	4,689	6,448	6,541	6,512	5,319	3,787	2,248	1,077	347	149	96	Manufacturing
การไฟฟ้า ก๊าซ ไอน้ำ และระบบปรับอากาศ	369	6	31	67	51	66	56	40	36	12	3	-	1	Electricity, gas, steam and air conditioning supply
การจัดหาน้ำ การจัดการ และการบำบัดน้ำเสีย ของเสีย และสิ่งปฏิกูล	245	3	24	35	44	33	33	22	34	12	3	2	-	Water supply; sewerage, waste management and remediation activities
การก่อสร้าง	5,725	229	353	428	559	724	904	981	693	446	266	112	30	Construction
การขายส่งและการขายปลีก การซ่อมยานยนต์และจักรยานยนต์	10,633	465	832	1,144	1,257	1,355	1,491	1,364	1,011	653	482	301	277	Wholesale and retail trade; repair of motor vehicles motorcycles
การขนส่ง และสถานที่เก็บสินค้า	5,352	114	293	456	666	849	902	880	595	369	157	49	23	Transportation and storage
ที่พักแรมและบริการด้านอาหาร	2,739	136	197	275	258	303	373	381	299	210	155	80	73	Accommodation and food service activities
ข้อมูลข่าวสารและการสื่อสาร	210	18	21	31	35	29	24	15	23	7	5	-	1	Information and communication
กิจกรรมทางการเงินและการประกันภัย	322	4	22	52	49	51	58	38	22	11	9	1	3	Financial and insurance activities
กิจกรรมอสังหาริมทรัพย์	105	6	4	9	21	9	10	7	5	16	3	7	7	Real estate activities
กิจกรรมทางวิชาชีพ วิทยาศาสตร์ และเทคนิค	111	-	11	10	10	13	19	10	20	7	8	3	-	Professional, scientific and technical activities
กิจกรรมการบริหาร และการบริการสนับสนุน	1,674	52	125	176	186	254	248	248	213	104	39	15	13	Administrative and support service activities
การบริหารราชการ การป้องกันประเทศ และการประกันสังคมภาคบังคับ	9,683	145	3,512	511	602	820	964	1,235	1,201	472	135	66	20	Public administration and defence; compulsory social security
การศึกษา	1,418	6	55	157	134	116	134	234	307	237	31	3	4	Education
กิจกรรมด้านสุขภาพและงานสังคมสงเคราะห์	478	3	28	50	80	65	66	75	48	44	15	-	3	Human health and social work activities
ศิลปะ ความบันเทิง และนันทนาการ	343	18	36	57	47	38	62	42	23	6	4	3	6	Arts, entertainment and recreation
กิจกรรมบริการด้านอื่น ๆ	17,108	807	1,389	1,628	1,899	2,119	2,400	2,321	1,769	1,241	747	433	355	Other service activities
กิจกรรมการจ้างงานในครัวเรือนส่วนบุคคล กิจกรรมการผลิตสินค้าและบริการ ที่ทำขึ้นเองเพื่อใช้ในครัวเรือน ซึ่งไม่สามารถ จำแนกกิจกรรมได้อย่างชัดเจน	213	4	6	29	20	22	27	31	27	24	14	3	7	Activities of households as employers; undifferentiated goods and services-producing activities of households for own use
กิจกรรมขององค์การระหว่างประเทศ และภาคีสมาชิก	3	-	-	-	1	-	-	-	1	-	-	-	-	Activities of extraterritorial organizations and bodies
ไม่ทราบ	13,059	542	1,433	2,049	2,108	1,982	1,808	1,360	829	480	246	120	103	Unknown

ตารางที่ 15 ประชากรอายุ 15 ปีขึ้นไปทำงานในรอบปี จำแนกตามหมวดอุตสาหกรรม กลุ่มอายุ เพศ และเขตการปกครอง (ต่อ)

Table 15 Usually economically active population 15 years of age and over by industry, age group, sex and area (Contd.)

หมวดอุตสาหกรรม เพศ และเขตการปกครอง	รวม Total	กลุ่มอายุ Age group												Major industry group, sex and area
		15 - 19	20 - 24	25 - 29	30 - 34	35 - 39	40 - 44	45 - 49	50 - 54	55 - 59	60 - 64	65 - 69	70 ขึ้นไป and over	
หญิง	130,913	3,654	10,375	14,763	16,390	18,242	18,810	16,777	12,874	8,563	5,032	2,940	2,493	Female
เกษตรกรรม การป่าไม้ และการประมง	32,858	568	1,206	1,775	2,482	3,429	4,235	4,829	4,750	3,771	2,619	1,686	1,506	Agriculture, forestry and fishing
การทำเหมืองแร่ และเหมืองหิน	422	10	41	47	64	87	77	42	29	17	5	-	1	Mining and quarrying
การผลิต	36,465	1,489	4,370	5,756	6,069	6,331	5,605	3,613	1,996	735	249	139	115	Manufacturing
การไฟฟ้า ก๊าซ ไอน้ำ และระบบปรับอากาศ	87	-	9	21	9	9	12	14	7	6	-	-	-	Electricity, gas, steam and air conditioning supply
การจัดหาน้ำ การจัดการ และการบำบัดน้ำเสีย ของเสีย และสิ่งปฏิกูล	160	16	39	27	6	6	35	10	11	5	1	3	-	Water supply; sewerage, waste management and remediation activities
การก่อสร้าง	1,929	40	105	149	176	284	392	369	231	116	52	10	4	Construction
การขายส่งและการขายปลีก การซ่อมยานยนต์และจักรยายนต์	13,681	298	903	1,295	1,454	1,765	2,005	1,904	1,469	1,121	707	386	375	Wholesale and retail trade; repair of motor vehicles motorcycles
การขนส่ง และสถานที่เก็บสินค้า	863	11	53	123	119	155	166	114	64	34	13	3	6	Transportation and storage
ที่พักแรมและบริการด้านอาหาร	6,488	220	377	556	581	799	1,002	1,073	790	515	330	150	94	Accommodation and food service activities
ข้อมูลข่าวสารและการสื่อสาร	141	5	16	33	21	18	18	14	13	1	2	-	-	Information and communication
กิจกรรมทางการเงินและการประกันภัย	599	3	73	155	119	105	58	53	19	7	5	1	-	Financial and insurance activities
กิจกรรมอสังหาริมทรัพย์	136	3	6	16	16	12	25	13	20	15	3	2	6	Real estate activities
กิจกรรมทางวิชาชีพ วิทยาศาสตร์ และเทคนิค	144	1	16	46	37	18	11	10	4	-	-	-	-	Professional, scientific and technical activities
กิจกรรมการบริหาร และการบริการสนับสนุน	1,233	21	111	105	190	214	200	175	130	56	20	9	2	Administrative and support service activities
การบริหารราชการ การป้องกันประเทศ และการประกันสังคมภาคบังคับ	2,795	15	173	455	518	412	408	390	253	120	34	9	8	Public administration and defence; compulsory social security
การศึกษา	2,606	16	203	444	382	257	245	385	441	199	22	10	1	Education
กิจกรรมด้านสุขภาพและงานสังคมสงเคราะห์	1,937	18	140	270	378	306	274	262	160	87	26	9	7	Human health and social work activities
ศิลปะ ความบันเทิง และนันทนาการ	346	17	42	48	47	55	56	39	16	12	8	3	3	Arts, entertainment and recreation
กิจกรรมบริการด้านอื่น ๆ	15,056	447	1,041	1,292	1,585	1,898	2,308	2,236	1,658	1,227	673	405	286	Other service activities
กิจกรรมการจ้างงานในครัวเรือนส่วนบุคคล กิจกรรมการผลิตสินค้าและบริการ ที่ทำขึ้นเองเพื่อใช้ในครัวเรือน ซึ่งไม่สามารถ จำแนกกิจกรรมได้อย่างชัดเจน	524	9	31	47	41	65	85	78	63	57	27	11	11	Activities of households as employers; undifferentiated goods and services-producing activities of households for own use
กิจกรรมขององค์การระหว่างประเทศ และภาคีสมาชิก	-	-	-	-	-	-	-	-	-	-	-	-	-	Activities of extraterritorial organizations and bodies
ไม่ทราบ	12,442	449	1,423	2,104	2,096	2,016	1,594	1,153	748	459	234	103	66	Unknown

ตารางที่ 16 ประชากรอายุ 15 ปีขึ้นไปทำงานในรอบปี จำแนกตามสถานภาพการทำงาน กลุ่มอายุ เพศ และเขตการปกครอง

Table 16 Usually economically active population 15 years of age and over by work status, age group, sex and area

กลุ่มอายุ เพศ และเขตการปกครอง	รวม Total	สถานภาพการทำงาน Work status								Age group, sex and area
		นายจ้าง Employer	ผู้ประกอบการ ธุรกิจส่วนตัว โดยไม่มีลูกจ้าง Own account worker	ผู้ช่วยธุรกิจ ในครัวเรือน โดยไม่ได้รับค่าจ้าง Unpaid family worker	ลูกจ้าง Employee			สมาชิกของ การรวมกลุ่ม Member of producer's cooperatives	ไม่ทราบ Unknown	
					รัฐบาล Government employee	รัฐวิสาหกิจ Government enterprise	เอกชน Private employee			
ยอดรวม	412,894	9,187	119,355	37,662	33,422	3,272	208,993	399	604	Total
15 - 19	13,563	42	2,027	1,444	395	52	9,558	12	33	15 - 19
20 - 24	38,665	210	4,682	2,724	7,292	211	23,464	28	54	20 - 24
25 - 29	46,714	382	7,057	3,498	3,262	442	31,981	24	68	25 - 29
30 - 34	52,006	645	10,062	3,919	3,737	451	33,081	42	70	30 - 34
35 - 39	55,736	984	13,396	4,396	3,533	444	32,851	49	83	35 - 39
40 - 44	55,793	1,305	17,064	4,646	3,636	520	28,512	48	61	40 - 44
45 - 49	50,786	1,458	18,020	4,835	4,343	489	21,494	65	82	45 - 49
50 - 54	39,816	1,351	15,771	4,354	4,253	408	13,571	50	58	50 - 54
55 - 59	26,306	1,021	12,313	3,131	2,221	198	7,361	27	34	55 - 59
60 - 64	15,400	805	8,406	2,168	442	31	3,491	28	29	60 - 64
65 - 69	9,118	521	5,247	1,373	175	14	1,751	19	18	65 - 69
70 ขึ้นไป	8,992	463	5,308	1,175	134	12	1,880	7	13	70 and over

ตารางที่ 16 ประชากรอายุ 15 ปีขึ้นไปทำงานในรอบปี จำแนกตามสถานภาพการทำงาน กลุ่มอายุ เพศ และเขตการปกครอง (ต่อ)

Table 16 Usually economically active population 15 years of age and over by work status, age group, sex and area (Contd.)

กลุ่มอายุ เพศ และเขตการปกครอง	รวม Total	สถานภาพการทำงาน Work status								Age group, sex and area
		นายจ้าง Employer	ผู้ประกอบการ ธุรกิจส่วนตัว โดยไม่มีลูกจ้าง Own account worker	ผู้ช่วยธุรกิจ ในครัวเรือน โดยไม่ได้รับค่าจ้าง Unpaid family worker	ลูกจ้าง Employee			สมาชิกของ การรวมกลุ่ม Member of producer's cooperatives	ไม่ทราบ Unknown	
					รัฐบาล Government employee	รัฐวิสาหกิจ Government enterprise	เอกชน Private employee			
ชาย	213,051	5,404	61,328	12,642	20,605	2,124	110,496	172	279	Male
15 - 19	7,604	19	1,198	829	310	24	5,200	6	19	15 - 19
20 - 24	22,949	135	2,527	1,505	6,501	129	12,107	18	28	20 - 24
25 - 29	24,028	234	3,700	1,693	1,439	257	16,660	16	29	25 - 29
30 - 34	26,683	387	5,223	1,687	1,598	275	17,459	20	32	30 - 34
35 - 39	28,309	577	6,691	1,549	1,880	294	17,266	20	32	35 - 39
40 - 44	27,774	765	8,235	1,430	2,034	331	14,924	24	31	40 - 44
45 - 49	25,500	863	8,934	1,219	2,500	336	11,581	26	41	45 - 49
50 - 54	20,029	771	7,962	997	2,553	295	7,408	17	26	50 - 54
55 - 59	13,150	571	6,291	654	1,329	149	4,128	8	19	55 - 59
60 - 64	7,803	475	4,531	481	290	20	1,987	9	9	60 - 64
65 - 69	4,645	318	2,981	316	113	7	895	5	9	65 - 69
70 ขึ้นไป	4,578	289	3,054	283	59	7	880	3	3	70 and over

ตารางที่ 16 ประชากรอายุ 15 ปีขึ้นไปทำงานในรอบปี จำแนกตามสถานภาพการทำงาน กลุ่มอายุ เพศ และเขตการปกครอง (ต่อ)

Table 16 Usually economically active population 15 years of age and over by work status, age group, sex and area (Contd.)

กลุ่มอายุ เพศ และเขตการปกครอง	รวม Total	สถานภาพการทำงาน Work status							สมาชิกของ การรวมกลุ่ม Member of producer's cooperatives	ไม่ทราบ Unknown	Age group, sex and area
		นายจ้าง Employer	ผู้ประกอบการ ธุรกิจส่วนตัว โดยไม่มีลูกจ้าง Own account worker	ผู้ช่วยธุรกิจ ในครัวเรือน โดยไม่ได้รับค่าจ้าง Unpaid family worker	ลูกจ้าง รัฐบาล Government employee	ลูกจ้าง รัฐวิสาหกิจ Government enterprise	เอกชน Private employee				
หญิง	199,843	3,784	58,027	25,020	12,817	1,148	98,497	227	325	Female	
15 - 19	5,959	22	829	615	86	28	4,358	7	14	15 - 19	
20 - 24	15,715	75	2,155	1,219	792	82	11,357	10	26	20 - 24	
25 - 29	22,686	148	3,357	1,805	1,823	185	15,320	7	39	25 - 29	
30 - 34	25,324	258	4,838	2,232	2,139	175	15,621	22	38	30 - 34	
35 - 39	27,427	407	6,705	2,848	1,652	149	15,585	29	51	35 - 39	
40 - 44	28,019	540	8,830	3,216	1,602	190	13,588	24	30	40 - 44	
45 - 49	25,286	595	9,086	3,615	1,843	153	9,913	39	42	45 - 49	
50 - 54	19,787	580	7,809	3,357	1,700	113	6,163	32	33	50 - 54	
55 - 59	13,155	450	6,022	2,477	891	49	3,233	19	14	55 - 59	
60 - 64	7,597	330	3,875	1,687	152	11	1,503	19	20	60 - 64	
65 - 69	4,473	203	2,266	1,057	62	7	856	13	9	65 - 69	
70 ขึ้นไป	4,414	174	2,254	891	75	6	1,000	4	10	70 and over	

ตารางที่ 16 ประชากรอายุ 15 ปีขึ้นไปทำงานในรอบปี จำแนกตามสถานภาพการทำงาน กลุ่มอายุ เพศ และเขตการปกครอง (ต่อ)

Table 16 Usually economically active population 15 years of age and over by work status, age group, sex and area (Contd.)

กลุ่มอายุ เพศ และเขตการปกครอง	รวม Total	สถานภาพการทำงาน Work status							สมาชิกของ การรวมกลุ่ม Member of producer's cooperatives	ไม่ทราบ Unknown	Age group, sex and area
		นายจ้าง Employer	ผู้ประกอบการ ธุรกิจส่วนตัว โดยไม่มีลูกจ้าง Own account worker	ผู้ช่วยธุรกิจ ในครัวเรือน โดยไม่ได้รับค่าจ้าง Unpaid family worker	ลูกจ้าง รัฐบาล Government employee	ลูกจ้าง รัฐวิสาหกิจ Government enterprise	เอกชน Private employee				
ในเขตเทศบาล	138,168	3,339	33,614	8,414	15,338	1,265	75,722	136	340	Municipal area	
15 - 19	4,801	10	610	308	205	18	3,629	7	14	15 - 19	
20 - 24	13,407	54	1,416	585	3,269	72	7,971	8	33	20 - 24	
25 - 29	15,877	119	2,169	726	1,562	152	11,099	8	42	25 - 29	
30 - 34	18,028	219	3,164	951	1,748	180	11,714	16	37	30 - 34	
35 - 39	18,418	360	3,995	1,001	1,683	158	11,164	18	40	35 - 39	
40 - 44	18,056	503	4,796	1,109	1,624	209	9,774	10	31	40 - 44	
45 - 49	16,498	563	4,842	1,109	1,882	202	7,822	29	48	45 - 49	
50 - 54	13,193	476	4,356	909	1,894	164	5,336	21	37	50 - 54	
55 - 59	8,676	366	3,274	695	1,090	69	3,158	7	18	55 - 59	
60 - 64	4,967	294	2,214	505	200	26	1,703	8	19	60 - 64	
65 - 69	2,834	182	1,324	258	82	10	960	5	12	65 - 69	
70 ขึ้นไป	3,412	192	1,454	258	98	5	1,393	1	10	70 and over	

ตารางที่ 16 ประชากรอายุ 15 ปีขึ้นไปทำงานในรอบปี จำแนกตามสถานภาพการทำงาน กลุ่มอายุ เพศ และเขตการปกครอง (ต่อ)

Table 16 Usually economically active population 15 years of age and over by work status, age group, sex and area (Contd.)

กลุ่มอายุ เพศ และเขตการปกครอง	รวม Total	สถานภาพการทำงาน Work status							สมาชิกของ การรวมกลุ่ม Member of producer's cooperatives	ไม่ทราบ Unknown	Age group, sex and area
		นายจ้าง Employer	ผู้ประกอบการ ธุรกิจส่วนตัว โดยไม่มีลูกจ้าง Own account worker	ผู้ช่วยธุรกิจ ในครัวเรือน โดยไม่ได้รับค่าจ้าง Unpaid family worker	ลูกจ้าง รัฐบาล Government employee	ลูกจ้าง รัฐวิสาหกิจ Government enterprise	เอกชน Private employee				
ชาย	69,238	1,900	15,792	2,622	9,154	858	38,712	55	145	Male	
15 - 19	2,497	3	332	170	157	7	1,817	1	8	15 - 19	
20 - 24	8,067	28	692	280	2,932	45	4,069	3	18	20 - 24	
25 - 29	7,954	68	1,065	303	787	88	5,617	6	18	25 - 29	
30 - 34	9,094	117	1,560	340	801	123	6,130	4	18	30 - 34	
35 - 39	9,233	202	1,884	309	894	106	5,818	9	10	35 - 39	
40 - 44	8,847	292	2,107	338	874	147	5,070	4	16	40 - 44	
45 - 49	7,988	303	2,264	263	965	147	4,016	10	19	45 - 49	
50 - 54	6,280	264	1,952	220	983	123	2,715	8	16	50 - 54	
55 - 59	4,084	207	1,499	143	571	50	1,600	4	11	55 - 59	
60 - 64	2,402	181	1,108	127	111	15	853	4	3	60 - 64	
65 - 69	1,301	113	641	61	43	4	432	3	5	65 - 69	
70 ขึ้นไป	1,491	121	689	68	36	2	573	-	2	70 and over	

ตารางที่ 16 ประชากรอายุ 15 ปีขึ้นไปทำงานในรอบปี จำแนกตามสถานภาพการทำงาน กลุ่มอายุ เพศ และเขตการปกครอง (ต่อ)

Table 16 Usually economically active population 15 years of age and over by work status, age group, sex and area (Contd.)

กลุ่มอายุ เพศ และเขตการปกครอง	รวม Total	สถานภาพการทำงาน Work status							สมาชิกของ การรวมกลุ่ม Member of producer's cooperatives	ไม่ทราบ Unknown	Age group, sex and area
		นายจ้าง Employer	ผู้ประกอบการ ธุรกิจส่วนตัว โดยไม่มีลูกจ้าง Own account worker	ผู้ช่วยธุรกิจ ในครัวเรือน โดยไม่ได้รับค่าจ้าง Unpaid family worker	ลูกจ้าง รัฐบาล Government employee	ลูกจ้าง รัฐวิสาหกิจ Government enterprise	เอกชน Private employee				
หญิง	68,930	1,439	17,822	5,791	6,184	407	37,011	81	195	Female	
15 - 19	2,305	7	278	138	48	11	1,812	5	6	15 - 19	
20 - 24	5,340	26	724	305	338	27	3,902	5	14	20 - 24	
25 - 29	7,923	51	1,104	423	775	64	5,482	1	24	25 - 29	
30 - 34	8,933	102	1,604	610	947	57	5,583	11	18	30 - 34	
35 - 39	9,185	158	2,111	691	789	52	5,346	9	29	35 - 39	
40 - 44	9,209	211	2,688	770	750	62	4,705	7	15	40 - 44	
45 - 49	8,509	260	2,578	846	917	55	3,806	18	29	45 - 49	
50 - 54	6,913	212	2,405	689	911	41	2,621	13	21	50 - 54	
55 - 59	4,592	160	1,775	553	519	19	1,558	3	7	55 - 59	
60 - 64	2,565	113	1,106	378	89	11	850	4	16	60 - 64	
65 - 69	1,533	69	684	198	39	6	528	3	7	65 - 69	
70 ขึ้นไป	1,922	71	765	190	63	3	820	1	8	70 and over	

ตารางที่ 16 ประชากรอายุ 15 ปีขึ้นไปทำงานในรอบปี จำแนกตามสถานภาพการทำงาน กลุ่มอายุ เพศ และเขตการปกครอง (ต่อ)

Table 16 Usually economically active population 15 years of age and over by work status, age group, sex and area (Contd.)

กลุ่มอายุ เพศ และเขตการปกครอง	รวม Total	สถานภาพการทำงาน Work status							สมาชิกของ การรวมกลุ่ม Member of producer's cooperatives	ไม่ทราบ Unknown	Age group, sex and area
		นายจ้าง Employer	ผู้ประกอบการ ธุรกิจส่วนตัว โดยไม่มีลูกจ้าง Own account worker	ผู้ช่วยธุรกิจ ในครัวเรือน โดยไม่ได้รับค่าจ้าง Unpaid family worker	ลูกจ้าง รัฐบาล Government employee	ลูกจ้าง รัฐวิสาหกิจ Government enterprise	เอกชน Private employee				
นอกเขตเทศบาล	274,726	5,848	85,741	29,249	18,084	2,007	133,271	262	264	Non-municipal area	
15 - 19	8,761	32	1,417	1,136	190	34	5,929	6	20	15 - 19	
20 - 24	25,258	156	3,267	2,139	4,023	139	15,493	20	22	20 - 24	
25 - 29	30,837	263	4,888	2,772	1,700	290	20,882	16	26	25 - 29	
30 - 34	33,979	426	6,898	2,969	1,989	271	21,367	26	33	30 - 34	
35 - 39	37,318	624	9,401	3,396	1,850	286	21,687	32	43	35 - 39	
40 - 44	37,737	802	12,269	3,537	2,012	311	18,737	38	30	40 - 44	
45 - 49	34,288	895	13,178	3,725	2,461	287	13,673	36	34	45 - 49	
50 - 54	26,623	875	11,415	3,445	2,359	243	8,234	29	22	50 - 54	
55 - 59	17,629	655	9,039	2,435	1,131	129	4,203	21	16	55 - 59	
60 - 64	10,432	511	6,193	1,663	242	5	1,788	20	10	60 - 64	
65 - 69	6,284	339	3,923	1,115	93	4	790	14	6	65 - 69	
70 ขึ้นไป	5,580	271	3,854	916	35	7	487	6	3	70 and over	

ตารางที่ 16 ประชากรอายุ 15 ปีขึ้นไปทำงานในรอบปี จำแนกตามสถานภาพการทำงาน กลุ่มอายุ เพศ และเขตการปกครอง (ต่อ)

Table 16 Usually economically active population 15 years of age and over by work status, age group, sex and area (Contd.)

กลุ่มอายุ เพศ และเขตการปกครอง	รวม Total	สถานภาพการทำงาน Work status							สมาชิกของ การรวมกลุ่ม Member of producer's cooperatives	ไม่ทราบ Unknown	Age group, sex and area
		นายจ้าง Employer	ผู้ประกอบการ ธุรกิจส่วนตัว โดยไม่มีลูกจ้าง Own account worker	ผู้ช่วยธุรกิจ ในครัวเรือน โดยไม่ได้รับค่าจ้าง Unpaid family worker	ลูกจ้าง รัฐบาล Government employee	ลูกจ้าง รัฐวิสาหกิจ Government enterprise	เอกชน Private employee				
ชาย	143,813	3,504	45,535	10,020	11,452	1,266	71,785	117	134	Male	
15 - 19	5,107	16	865	658	152	17	3,383	4	11	15 - 19	
20 - 24	14,883	106	1,836	1,225	3,569	84	8,038	15	10	20 - 24	
25 - 29	16,074	165	2,634	1,389	651	169	11,043	10	12	25 - 29	
30 - 34	17,588	270	3,664	1,347	796	152	11,329	15	14	30 - 34	
35 - 39	19,076	374	4,807	1,240	986	189	11,448	11	21	35 - 39	
40 - 44	18,927	473	6,127	1,092	1,160	184	9,854	20	16	40 - 44	
45 - 49	17,511	560	6,670	956	1,535	189	7,565	16	21	45 - 49	
50 - 54	13,749	507	6,011	778	1,570	172	4,692	10	10	50 - 54	
55 - 59	9,067	365	4,792	511	758	99	2,528	4	9	55 - 59	
60 - 64	5,401	294	3,423	354	179	5	1,134	6	6	60 - 64	
65 - 69	3,344	204	2,341	256	71	3	462	3	4	65 - 69	
70 ขึ้นไป	3,087	169	2,365	215	23	4	307	3	1	70 and over	

ตารางที่ 16 ประชากรอายุ 15 ปีขึ้นไปทำงานในรอบปี จำแนกตามสถานภาพการทำงาน กลุ่มอายุ เพศ และเขตการปกครอง (ต่อ)

Table 16 Usually economically active population 15 years of age and over by work status, age group, sex and area (Contd.)

กลุ่มอายุ เพศ และเขตการปกครอง	รวม Total	สถานภาพการทำงาน Work status								Age group, sex and area
		นายจ้าง Employer	ผู้ประกอบการ ธุรกิจส่วนตัว โดยไม่มีลูกจ้าง Own account worker	ผู้ช่วยธุรกิจ ในครัวเรือน โดยไม่ได้รับค่าจ้าง Unpaid family worker	ลูกจ้าง Employee			สมาชิกของ การรวมกลุ่ม Member of producer's cooperatives	ไม่ทราบ Unknown	
					รัฐบาล Government employee	รัฐวิสาหกิจ Government enterprise	เอกชน Private employee			
หญิง	130,913	2,344	40,205	19,228	6,632	741	61,486	145	130	Female
15 - 19	3,654	16	551	478	37	17	2,546	1	9	15 - 19
20 - 24	10,375	50	1,431	914	454	55	7,455	4	12	20 - 24
25 - 29	14,763	98	2,253	1,383	1,048	121	9,838	6	15	25 - 29
30 - 34	16,390	156	3,234	1,622	1,192	118	10,038	11	19	30 - 34
35 - 39	18,242	249	4,594	2,156	864	97	10,239	20	22	35 - 39
40 - 44	18,810	329	6,141	2,445	852	127	8,883	18	14	40 - 44
45 - 49	16,777	335	6,508	2,769	926	98	6,108	21	13	45 - 49
50 - 54	12,874	368	5,405	2,668	789	72	3,542	19	12	50 - 54
55 - 59	8,563	290	4,247	1,924	372	31	1,675	16	7	55 - 59
60 - 64	5,032	217	2,769	1,309	63	-	654	15	4	60 - 64
65 - 69	2,940	134	1,582	859	23	2	328	11	1	65 - 69
70 ขึ้นไป	2,493	102	1,489	701	12	3	180	3	1	70 and over

ตารางที่ 17 ประชากร จำแนกตามสถานที่เกิด เพศ และเขตการปกครอง

Table 17 Population by place of birth, sex and area

สถานที่เกิด	ประชากร Population			ในเขตเทศบาล Municipal area			นอกเขตเทศบาล Non-municipal area			Place of birth
	รวม	ชาย	หญิง	รวม	ชาย	หญิง	รวม	ชาย	หญิง	
	Total	Male	Female	Total	Male	Female	Total	Male	Female	
ยอดรวม	717,052	353,684	363,368	239,281	114,884	124,397	477,771	238,800	238,971	Total
เกิดในประเทศไทย	706,112	347,419	358,693	235,626	112,668	122,957	470,486	234,750	235,736	Native Born
กรุงเทพมหานคร	10,207	5,164	5,044	4,086	1,981	2,106	6,121	3,183	2,938	Bangkok Metropolis
กาญจนบุรี	888	423	465	428	189	239	460	233	227	Kanchanaburi
จันทบุรี	549	271	279	193	92	101	357	179	178	Chanthaburi
ฉะเชิงเทรา	817	419	398	358	154	204	460	265	194	Chachoengsao
ชลบุรี	933	447	486	431	216	215	502	231	271	Chon Buri
ชัยนาท	1,353	685	667	565	279	287	787	407	381	Chai Nat
ตราด	159	75	84	79	39	40	80	36	44	Trat
นครนายก	2,580	1,256	1,323	831	396	435	1,749	860	888	Nakhon Nayok
นครปฐม	785	409	376	330	163	167	455	246	209	Nakhon Pathom
นนทบุรี	1,028	612	417	514	305	209	514	307	208	Nonthaburi
ปทุมธานี	1,820	918	903	699	306	393	1,122	612	510	Pathum Thani
ประจวบคีรีขันธ์	330	186	144	143	74	69	187	112	75	Prachuap Khiri Khan
ปราจีนบุรี	2,316	1,113	1,203	976	438	539	1,340	675	665	Prachin Buri
พระนครศรีอยุธยา	9,629	5,410	4,220	4,235	2,272	1,964	5,394	3,138	2,256	Phra Nakhon Si Ayutthaya
เพชรบุรี	382	202	180	164	77	87	218	125	93	Phetchaburi
ระยอง	487	261	226	268	147	121	219	114	105	Rayong
ราชบุรี	908	468	441	366	193	173	543	275	268	Ratchaburi
ลพบุรี	11,443	5,373	6,070	4,416	2,067	2,349	7,027	3,306	3,721	Lop Buri
สมุทรปราการ	1,180	603	577	464	210	254	716	393	323	Samut Prakarn

ตารางที่ 17 ประชากร จำแนกตามสถานที่เกิด เพศ และเขตการปกครอง (ต่อ)

Table 17 Population by place of birth, sex and area (Contd.)

สถานที่เกิด	ประชากร Population			ในเขตเทศบาล Municipal area			นอกเขตเทศบาล Non-municipal area			Place of birth
	รวม	ชาย	หญิง	รวม	ชาย	หญิง	รวม	ชาย	หญิง	
	Total	Male	Female	Total	Male	Female	Total	Male	Female	
สมุทรสงคราม	209	106	103	80	31	49	129	75	54	Samut Songkhram
สมุทรสาคร	344	172	173	148	72	75	197	99	97	Samut Sakhon
สระแก้ว	121	63	57	49	26	23	72	38	34	Sa Kaeo
สระบุรี	572,973	278,897	294,076	186,286	88,172	98,113	386,688	190,725	195,963	Saraburi
สิงห์บุรี	1,429	735	695	590	276	314	839	459	381	Sing Buri
สุพรรณบุรี	2,313	1,166	1,147	1,091	497	595	1,222	669	552	Suphanburi
อ่างทอง	1,784	944	840	877	455	422	907	489	418	Ang Thong
กำแพงเพชร	1,426	698	727	524	256	267	902	442	460	Kamphaeng Phet
เชียงใหม่	1,141	517	624	421	169	252	721	348	372	Chiang Rai
เชียงใหม่	717	322	395	280	110	170	437	213	224	Chiang Mai
ตาก	669	361	307	299	160	139	370	201	168	Tak
นครสวรรค์	3,703	1,839	1,865	1,481	720	761	2,222	1,118	1,104	Nakhon Sawan
น่าน	688	350	338	206	96	110	482	254	228	Nan
พะเยา	377	189	187	127	60	66	250	129	121	Phayao
พิจิตร	1,949	941	1,008	734	331	403	1,214	610	605	Pichit
พิษณุโลก	1,541	752	789	671	297	374	871	455	415	Phitsanulok
เพชรบูรณ์	3,521	1,698	1,823	1,251	587	664	2,270	1,112	1,158	Phetchabun
แพร่	608	288	320	284	129	156	324	159	164	Phrae
แม่ฮ่องสอน	103	45	58	42	23	18	62	22	39	Mae Hong Son
ลำปาง	990	482	508	374	165	210	616	318	298	Lampang
ลำพูน	184	94	90	65	28	37	119	66	54	Lamphun

ตารางที่ 17 ประชากร จำแนกตามสถานที่เกิด เพศ และเขตการปกครอง (ต่อ)

Table 17 Population by place of birth, sex and area (Contd.)

สถานที่เกิด	ประชากร Population			ในเขตเทศบาล Municipal area			นอกเขตเทศบาล Non-municipal area			Place of birth
	รวม	ชาย	หญิง	รวม	ชาย	หญิง	รวม	ชาย	หญิง	
	Total	Male	Female	Total	Male	Female	Total	Male	Female	
สุโขทัย	985	513	472	360	178	182	625	335	290	Sukhothai
อุดรดิตถ์	1,182	603	579	473	231	242	709	372	337	Uttaradit
อุทัยธานี	828	407	421	354	156	199	473	251	222	Uthai Thani
กาฬสินธุ์	1,881	911	970	611	273	339	1,269	638	632	Kalasin
ขอนแก่น	4,205	2,283	1,922	1,405	765	640	2,800	1,517	1,283	Khon kaen
ชัยภูมิ	3,628	1,757	1,871	1,386	636	750	2,241	1,120	1,121	Chaiyaphum
นครพนม	1,178	671	507	478	263	214	700	408	292	Nakhon phanom
นครราชสีมา	17,330	8,702	8,628	3,965	1,984	1,981	13,365	6,718	6,647	Nakhon Ratchasima
บุรีรัมย์	3,505	1,794	1,711	1,191	551	640	2,314	1,243	1,072	Buri Ram
มหาสารคาม	1,725	839	886	654	313	341	1,071	526	545	Maha Sarakham
มุกดาหาร	587	347	240	247	150	97	340	197	143	Mukdahan
ยโสธร	587	292	294	178	62	116	409	230	179	Yasothon
ร้อยเอ็ด	2,410	1,203	1,207	800	392	408	1,610	811	799	Roi Et
เลย	1,003	510	493	328	163	166	675	348	327	Loei
ศรีสะเกษ	2,784	1,748	1,036	1,009	645	364	1,774	1,103	671	Si Sa Ket
สกลนคร	1,985	1,185	800	764	419	345	1,220	765	455	Sakon Nakhon
สุรินทร์	2,339	1,179	1,159	724	362	362	1,614	817	797	Surin
หนองคาย	1,569	896	673	575	308	266	994	587	407	Nong Khai
อุดรธานี	3,891	2,310	1,582	1,375	775	600	2,516	1,535	982	Udon Thani
อุบลราชธานี	5,130	2,895	2,235	2,080	1,223	857	3,050	1,672	1,378	Ubon Ratchathani
หนองบัวลำภู	65	25	41	15	5	10	51	20	31	Nong Bua Lamphu

ตารางที่ 19 ประชากรที่ย้ายถิ่นภายใน 5 ปี จำแนกตามสถานที่อยู่ก่อนย้าย กลุ่มอายุ และเพศ

Table 19 Population who migrated within previous five years by previous place of residence, age group and sex

สถานที่อยู่ก่อนย้าย และเพศ	รวม Total	กลุ่มอายุ Age group											Previous place of residence and sex
		0 - 4	5 - 9	10 - 14	15 - 19	20 - 24	25 - 29	30 - 39	40 - 49	50 - 59	60 - 69	70 ขึ้นไป and over	
ยอดรวม	717,051.9	53,278.4	42,920.6	49,274.7	51,445.4	51,933.6	54,220.5	120,637.5	121,604.7	84,956.6	46,344.9	40,435.20	Total
ยอดรวมผู้ย้ายถิ่น	53,333.9	2,276.7	2,016.4	2,126.1	4,883.6	11,786.6	7,079.8	11,407.7	6,880.3	3,091.7	1,168.3	616.7	Total migrants
ส่วนร้อย	7.4	4.3	4.7	4.3	9.5	22.7	13.1	9.5	5.7	3.6	2.5	1.5	Percent
ย้ายภายในจังหวัด	16,566.8	874.8	879.9	852.1	1,255.8	2,554.6	2,163.6	3,668.4	2,454.5	1,170.2	448.0	244.9	Migrated within province
เขตการปกครอง	16,566.8	874.8	879.9	852.1	1,255.8	2,554.6	2,163.6	3,668.4	2,454.5	1,170.2	448.0	244.9	Area
จากในเขตเทศบาล	8,788.6	512.1	491.8	502.6	679.9	1,007.4	1,123.5	2,106.5	1,316.8	668.0	252.1	128.0	From municipal area
จากนอกเขตเทศบาล	7,523.0	337.8	363.7	342.9	558.0	1,519.3	1,000.5	1,509.1	1,110.9	477.6	191.8	111.4	From non-municipal area
ไม่ทราบเขต	255.3	24.9	24.3	6.7	17.9	27.9	39.6	52.8	26.8	24.7	4.2	5.6	Unknown area
อำเภอ	16,566.8	874.8	879.9	852.1	1,255.8	2,554.6	2,163.6	3,668.4	2,454.5	1,170.2	448.0	244.9	Amphoe
อำเภอเดียวกัน	9,313.6	558.9	566.7	604.6	677.8	1,233.4	1,102.3	1,959.8	1,490.7	686.2	263.4	169.9	Within amphoe
ต่างอำเภอ	7,253.2	315.9	313.2	247.5	578.1	1,321.2	1,061.3	1,708.6	963.8	484.0	184.6	75.1	Different amphoe
ไม่ทราบอำเภอ	-	-	-	-	-	-	-	-	-	-	-	-	Unknown amphoe
ย้ายมาจากจังหวัดอื่น	30,951.0	1,238.2	1,058.0	1,165.4	2,556.1	7,795.3	3,838.8	6,600.2	3,951.0	1,756.6	668.2	323.3	Migrated from other province
จากในเขตเทศบาล	9,274.6	479.9	415.3	418.0	786.5	1,267.7	1,243.6	2,218.8	1,297.4	679.3	313.2	154.9	From municipal area
จากนอกเขตเทศบาล	21,144.1	717.2	615.0	726.6	1,739.6	6,462.1	2,540.4	4,237.0	2,579.2	1,035.3	332.2	159.4	From non-municipal area
ไม่ทราบเขต	532.2	41.0	27.7	20.8	30.0	65.4	54.7	144.4	74.4	41.9	22.9	9.0	Unknown area
ย้ายมาจากจังหวัด	30,951.0	1,238.2	1,058.0	1,165.4	2,556.1	7,795.3	3,838.8	6,600.2	3,951.0	1,756.6	668.2	323.3	Migrated from province
กรุงเทพมหานคร	2,553.2	151.5	132.7	118.7	171.6	227.8	345.9	611.5	356.7	230.0	149.5	57.3	Bangkok Metropolis
กาญจนบุรี	241.0	14.0	16.0	18.4	14.0	33.5	26.3	57.0	44.1	12.1	4.1	1.4	Kanchanaburi
จันทบุรี	126.6	10.7	5.9	9.6	12.6	24.5	19.2	18.0	14.6	10.1	1.3	-	Chanthaburi
ฉะเชิงเทรา	118.0	9.4	5.8	4.4	2.8	8.2	13.8	27.5	23.1	14.8	2.7	5.4	Chachoengsao
ชลบุรี	347.8	34.3	27.4	15.2	24.4	36.2	43.9	93.9	48.1	8.4	11.7	4.4	Chon Buri
ชัยนาท	196.0	7.0	8.3	15.6	14.5	11.2	23.7	55.2	28.9	21.2	6.6	3.8	Chai Nat
ตราด	39.8	-	2.1	1.0	3.4	2.1	8.3	12.0	6.5	4.2	-	-	Trat
นครนายก	442.5	13.0	13.9	16.1	53.7	53.9	66.9	118.3	64.4	35.2	4.1	2.9	Nakhon Nayok

ตารางที่ 19 ประชากรที่ย้ายถิ่นภายใน 5 ปี จำแนกตามสถานที่อยู่ก่อนย้าย กลุ่มอายุ และเพศ (ต่อ)

Table 19 Population who migrated within previous five years by previous place of residence, age group and sex (Contd.)

สถานที่อยู่ก่อนย้าย และเพศ	รวม Total	กลุ่มอายุ Age group											Previous place of residence and sex
		0 - 4	5 - 9	10 - 14	15 - 19	20 - 24	25 - 29	30 - 39	40 - 49	50 - 59	60 - 69	70 ขึ้นไป and over	
นครปฐม	179.4	11.9	6.6	7.5	9.4	26.1	33.5	46.5	18.5	12.8	4.0	2.6	Nakhon Pathom
นนทบุรี	252.8	15.2	25.6	14.0	15.1	13.8	28.0	56.2	53.6	19.7	8.6	3.0	Nonthaburi
ปทุมธานี	621.3	55.5	33.4	37.4	42.6	68.1	90.9	132.6	100.9	39.7	13.4	6.8	Pathum Thani
ประจวบคีรีขันธ์	73.9	1.6	1.3	-	3.0	4.1	7.3	24.4	19.4	8.4	3.0	1.4	Prachuap Khiri Khan
ปราจีนบุรี	320.9	19.0	11.3	14.4	73.9	25.7	28.0	68.0	37.9	21.6	15.3	5.8	Prachin Buri
พระนครศรีอยุธยา	2,554.8	76.7	61.3	56.9	207.3	1,095.0	221.2	416.0	215.9	116.2	54.6	33.7	Phra Nakhon Si Ayutthaya
เพชรบุรี	108.8	4.1	4.3	5.4	6.1	11.0	10.3	29.2	16.0	11.3	8.1	2.9	Phetchaburi
ระยอง	229.8	18.4	16.7	20.4	4.2	33.9	27.3	59.2	31.1	7.0	7.0	4.6	Rayong
ราชบุรี	204.3	13.1	11.1	9.4	20.4	14.0	19.1	61.6	31.7	13.7	4.3	5.9	Ratchaburi
ลพบุรี	2,408.7	115.6	78.4	113.4	256.7	427.5	285.1	527.4	330.2	184.0	55.5	34.9	Lop Buri
สมุทรปราการ	357.8	19.5	19.7	19.9	22.9	30.9	43.9	74.6	69.6	36.8	14.3	5.5	Samut Prakarn
สมุทรสงคราม	35.9	-	1.7	-	3.2	-	2.8	12.8	7.2	6.7	-	1.6	Samut Songkhram
สมุทรสาคร	132.5	6.8	5.6	8.9	11.4	20.6	13.1	29.9	18.3	9.5	8.4	-	Samut Sakhon
สระแก้ว	329.8	12.6	14.3	9.8	25.5	55.5	59.5	75.7	43.6	22.4	9.5	1.5	Sa Kaeo
สระบุรี	-	-	-	-	-	-	-	-	-	-	-	-	Saraburi
สิงห์บุรี	214.2	15.8	8.5	18.6	2.8	11.0	39.8	58.7	30.5	11.0	14.7	2.7	Sing Buri
สุพรรณบุรี	283.3	5.9	10.9	8.4	25.4	23.9	51.5	68.1	57.9	16.1	10.0	5.2	Suphanburi
อ่างทอง	215.5	8.1	6.2	5.8	10.7	27.2	38.9	61.4	29.6	10.6	9.7	7.3	Ang Thong
กำแพงเพชร	422.6	20.8	18.3	23.5	82.2	58.0	43.5	86.4	62.8	24.1	3.0	-	Kamphaeng Phet
เชียงราย	197.9	2.6	4.3	8.3	14.1	31.4	29.7	62.9	30.7	13.9	-	-	Chiang Rai
เชียงใหม่	162.5	4.4	5.4	4.4	20.7	12.9	32.5	44.4	18.8	14.6	4.5	-	Chiang Mai
ตาก	155.0	5.5	4.2	3.9	13.9	18.2	28.3	40.3	19.6	15.4	2.9	2.9	Tak
นครสวรรค์	557.9	29.6	19.4	27.2	43.5	61.0	73.3	146.0	91.1	36.9	18.2	11.6	Nakhon Sawan
น่าน	108.3	5.6	1.7	4.0	8.4	13.8	20.2	22.1	20.8	8.8	1.3	1.7	Nan
พะเยา	87.3	5.1	4.0	5.4	5.5	5.8	17.0	28.9	6.9	5.7	1.6	1.4	Phayao
พิจิตร	239.9	8.0	9.2	12.6	25.8	21.7	37.2	57.9	41.0	14.0	8.0	4.4	Phichit

ตารางที่ 19 ประชากรที่ย้ายถิ่นภายใน 5 ปี จำแนกตามสถานที่อยู่ก่อนย้าย กลุ่มอายุ และเพศ (ต่อ)

Table 19 Population who migrated within previous five years by previous place of residence, age group and sex (Contd.)

สถานที่อยู่ก่อนย้าย และเพศ	รวม Total	กลุ่มอายุ Age group											Previous place of residence and sex
		0 - 4	5 - 9	10 - 14	15 - 19	20 - 24	25 - 29	30 - 39	40 - 49	50 - 59	60 - 69	70 ขึ้นไป and over	
พิษณุโลก	297.2	9.5	9.8	5.3	38.7	40.0	52.3	72.3	43.5	20.2	5.5	-	Phitsanulok
เพชรบูรณ์	884.6	30.8	23.7	51.3	99.8	121.6	121.0	214.5	133.0	51.6	26.5	10.8	Phetchabun
แพร่	128.3	8.4	1.3	2.9	11.1	13.7	17.7	46.1	17.9	7.8	1.3	-	Phrae
แม่ฮ่องสอน	26.6	1.5	1.7	1.7	4.0	3.1	-	7.4	5.7	1.6	-	-	Mae Hong Son
ลำปาง	135.6	5.5	5.5	2.6	5.5	19.4	19.1	38.5	19.4	11.5	5.7	2.9	Lampang
ลำพูน	41.8	-	1.5	3.0	8.3	2.9	2.7	15.7	3.6	1.4	2.7	-	Lamphun
สุโขทัย	179.7	5.3	5.4	6.9	24.2	30.8	16.9	29.7	43.6	9.6	7.2	-	Sukhothai
อุตรดิตถ์	198.8	9.3	6.8	8.1	13.2	22.2	26.5	46.7	39.5	21.3	2.6	2.6	Uttaradit
อุทัยธานี	199.3	5.4	6.6	6.6	26.5	22.4	24.5	60.9	34.1	9.6	2.6	-	Uthai Thani
กาฬสินธุ์	461.0	10.4	14.4	20.6	63.8	55.7	73.4	133.5	63.4	23.1	1.3	1.4	Kalasin
ขอนแก่น	1,004.8	24.4	35.9	27.7	72.3	340.5	108.7	195.2	127.9	60.2	5.1	7.0	Khon kaen
ชัยภูมิ	894.7	38.6	36.6	38.5	70.3	143.5	114.0	252.7	135.4	45.0	11.9	8.0	Chaiyaphum
นครพนม	420.8	11.2	6.7	1.4	19.4	263.3	30.9	53.9	24.3	7.9	1.7	-	Nakhon phanom
นครราชสีมา	2,643.7	109.2	99.1	111.2	234.8	394.4	415.3	638.8	386.6	164.5	51.7	38.1	Nakhon Ratchasima
บุรีรัมย์	911.4	31.9	16.9	19.6	122.9	249.5	98.9	194.5	130.0	29.6	13.2	4.3	Buri Ram
มหาสารคาม	374.4	13.5	4.6	14.1	32.8	48.3	64.3	118.2	52.6	23.3	2.8	-	Maha Sarakham
มุกดาหาร	177.0	1.4	1.4	-	1.4	132.0	13.6	12.4	9.5	5.1	-	-	Mukdahan
ยโสธร	246.0	5.8	3.0	1.4	25.3	96.9	24.1	40.4	31.8	11.8	4.3	1.4	Yasothon
ร้อยเอ็ด	557.1	20.8	28.0	18.0	52.0	103.2	87.5	115.8	86.1	33.2	11.1	1.4	Roi Et
เลย	151.7	5.8	2.6	10.0	21.1	19.7	22.9	32.1	23.0	8.7	3.0	2.9	Loei
ศรีสะเกษ	1,047.8	18.9	25.5	13.9	36.7	630.7	91.2	117.8	89.8	19.1	4.2	-	Si Sa Ket
สกลนคร	746.2	7.0	7.8	11.7	47.0	444.4	64.4	108.1	45.7	5.7	1.5	2.9	Sakon Nakhon
สุรินทร์	572.5	27.2	19.2	22.7	31.2	161.2	82.8	123.5	77.8	21.4	-	5.6	Surin
หนองคาย	539.4	16.2	11.4	12.7	27.3	277.2	55.5	73.0	51.4	13.4	1.4	-	Nong Khai
อุดรธานี	903.4	18.5	3.9	17.2	44.2	517.8	68.6	125.1	70.2	29.2	5.8	2.9	Udon Thani
อุบลราชธานี	1,419.3	34.1	39.9	55.8	85.2	654.5	136.6	227.0	108.9	66.4	9.4	1.6	Ubon Ratchathani

ตารางที่ 19 ประชากรที่ย้ายถิ่นภายใน 5 ปี จำแนกตามสถานที่อยู่ก่อนย้าย กลุ่มอายุ และเพศ (ต่อ)

Table 19 Population who migrated within previous five years by previous place of residence, age group and sex (Contd.)

สถานที่อยู่ก่อนย้าย และเพศ	รวม Total	กลุ่มอายุ Age group											Previous place of residence and sex
		0 - 4	5 - 9	10 - 14	15 - 19	20 - 24	25 - 29	30 - 39	40 - 49	50 - 59	60 - 69	70 ขึ้นไป and over	
หนองบัวลำภู	443.4	5.8	7.4	8.9	33.8	248.9	42.4	57.6	30.2	7.0	1.4	-	Nong Bua Lamphu
อำนาจเจริญ	218.0	2.8	1.4	2.9	15.8	128.7	22.3	27.6	6.9	6.7	2.9	-	Amnat Charoen
กระบี่	17.5	1.6	4.3	-	1.7	1.6	4.1	4.3	-	-	-	-	Krabi
ชุมพร	57.5	2.7	2.4	2.6	4.3	5.5	8.8	12.0	10.9	1.3	5.7	1.4	Chumphon
ตรัง	27.1	2.7	4.1	2.7	2.8	-	1.6	7.2	4.5	1.4	-	-	Trang
นครศรีธรรมราช	109.7	11.8	3.8	6.8	11.9	9.7	19.1	27.1	12.6	5.4	-	1.5	Nakhon Si Thammarat
นราธิวาส	40.7	-	-	-	1.3	24.9	10.3	4.2	-	-	-	-	Narathiwat
ปัตตานี	37.9	1.3	-	-	-	11.4	14.3	9.4	-	-	-	1.4	Pattani
พังงา	15.4	1.4	-	2.8	-	-	1.4	4.0	4.1	1.7	-	-	Phangnga
พัทลุง	18.8	-	-	-	2.9	1.4	1.4	11.5	1.6	-	-	-	Phatthalung
ภูเก็ต	75.9	4.5	10.0	4.5	4.3	7.7	16.9	2.5	12.6	5.5	7.3	-	Phuket
ยะลา	31.5	-	-	-	1.5	11.6	7.7	4.2	6.5	-	-	-	Yala
ระนอง	24.8	2.7	4.3	-	-	2.7	4.1	6.6	1.6	1.3	1.4	-	Ranong
สงขลา	76.3	4.2	1.3	5.4	2.7	13.3	12.4	21.9	5.4	4.3	4.0	1.4	Songkhla
สตูล	18.6	-	1.3	2.6	1.3	2.6	2.6	6.8	1.3	-	-	-	Satun
สุราษฎร์ธานี	53.7	5.0	2.7	2.7	1.1	7.8	5.7	15.2	8.3	1.1	3.0	1.3	Surat Thani
ไม่ทราบจังหวัด	1.4	-	-	-	-	-	-	-	-	1.4	-	-	Unknown province
ย้ายมาจากต่างประเทศ	4,914.1	50.1	35.9	70.2	994.6	1,356.5	959.5	970.6	344.3	92.0	32.6	7.9	Migrated from foreign country
ทวีปเอเชีย	4,846.6	47.3	30.8	65.5	984.7	1,350.6	959.5	965.5	335.6	79.3	25.6	2.2	Asia
ทวีปอเมริกา	20.4	2.8	3.4	-	-	5.9	-	1.3	1.3	-	-	5.7	America
ทวีปยุโรป	44.9	-	1.7	3.3	9.9	-	-	3.1	7.3	12.6	7.0	-	Europe
ทวีปออสเตรเลีย/แปซิฟิก	1.4	-	-	1.4	-	-	-	-	-	-	-	-	Australia/Pacific
ทวีปแอฟริกา	0.7	-	-	-	-	-	-	0.7	-	-	-	-	Africa
อื่น ๆ	-	-	-	-	-	-	-	-	-	-	-	-	Others
ไม่ทราบประเทศ	-	-	-	-	-	-	-	-	-	-	-	-	Unknown country
ไม่ทราบ	902.0	113.7	42.7	38.3	77.1	80.2	117.9	168.5	130.5	73.0	19.5	40.6	Unknown

ตารางที่ 19 ประชากรที่ย้ายถิ่นภายใน 5 ปี จำแนกตามสถานที่อยู่ก่อนย้าย กลุ่มอายุ และเพศ (ต่อ)

Table 19 Population who migrated within previous five years by previous place of residence, age group and sex (Contd.)

สถานที่อยู่ก่อนย้าย และเพศ	รวม Total	กลุ่มอายุ Age group											Previous place of residence and sex
		0 - 4	5 - 9	10 - 14	15 - 19	20 - 24	25 - 29	30 - 39	40 - 49	50 - 59	60 - 69	70 ขึ้นไป and over	
ชาย	353,683.9	33,945.5	22,202.0	24,760.1	25,604.5	28,477.8	26,789.3	58,951.5	57,463.0	38,664.0	20,527.9	16,298.3	Male
ยอดรวมผู้ย้ายถิ่น	31,035.0	1,151.2	994.4	1,084.5	2,573.2	8,672.8	3,894.5	6,407.7	3,753.3	1,625.7	613.6	264.1	Total migrants
ส่วนร้อย	8.8	3.4	4.5	4.4	10.0	30.5	14.5	10.9	6.5	4.2	3.0	1.6	Percent
ย้ายภายในจังหวัด	9,228.6	447.5	433.5	437.7	643.9	1,823.3	1,184.7	2,014.3	1,297.1	618.9	222.7	104.8	Migrated within province
เขตการปกครอง	9,228.6	447.5	433.5	437.7	643.9	1,823.3	1,184.7	2,014.3	1,297.1	618.9	222.7	104.8	Area
จากในเขตเทศบาล	4,710.3	259.6	246.8	245.0	360.9	635.8	613.7	1,123.3	695.6	351.4	129.4	48.7	From municipal area
จากนอกเขตเทศบาล	4,383.4	170.0	172.5	188.6	275.1	1,177.8	552.4	859.7	588.9	253.0	91.9	53.4	From non-municipal area
ไม่ทราบเขต	134.9	17.9	14.1	4.1	7.9	9.7	18.6	31.4	12.6	14.6	1.4	2.6	Unknown area
อำเภอ	9,228.6	447.5	433.5	437.7	643.9	1,823.3	1,184.7	2,014.3	1,297.1	618.9	222.7	104.8	Amphoe
อำเภอเดียวกัน	4,934.5	279.8	272.4	318.1	346.4	835.6	557.7	1,004.0	766.2	354.6	128.2	71.5	Within amphoe
ต่างอำเภอ	4,294.0	167.7	161.0	119.6	297.6	987.7	627.1	1,010.4	530.9	264.4	94.4	33.3	Different amphoe
ไม่ทราบอำเภอ	-	-	-	-	-	-	-	-	-	-	-	-	Unknown amphoe
ย้ายมาจากจังหวัดอื่น	18,488.7	628.2	521.9	596.7	1,362.7	6,050.8	2,030.6	3,679.3	2,214.6	916.6	353.6	133.9	Migrated from other province
จากในเขตเทศบาล	4,929.1	233.5	184.6	217.1	404.6	761.0	634.6	1,203.4	740.2	331.7	157.7	60.8	From municipal area
จากนอกเขตเทศบาล	13,277.4	374.5	321.4	368.8	941.1	5,256.8	1,370.4	2,394.4	1,432.8	561.7	186.4	69.2	From non-municipal area
ไม่ทราบเขต	282.1	20.2	15.9	10.9	17.1	33.0	25.5	81.5	41.6	23.2	9.4	3.8	Unknown area
ย้ายมาจากจังหวัด	18,488.7	628.2	521.9	596.7	1,362.7	6,050.8	2,030.6	3,679.3	2,214.6	916.6	353.6	133.9	Migrated from province
กรุงเทพมหานคร	1,338.3	77.6	62.0	53.2	93.5	135.1	161.8	350.2	197.2	109.9	74.7	23.0	Bangkok Metropolis
กาญจนบุรี	129.2	4.2	7.3	8.7	6.7	22.3	15.0	31.5	21.5	6.5	4.1	1.4	Kanchanaburi
จันทบุรี	64.3	5.0	1.4	2.9	5.2	11.7	9.7	11.0	10.5	5.6	1.3	-	Chanthaburi
ฉะเชิงเทรา	58.5	5.3	1.5	1.3	2.8	2.7	6.6	11.9	16.2	7.8	1.4	1.1	Chachoengsao
ชลบุรี	179.0	11.2	14.7	9.1	14.3	14.3	25.0	48.5	30.8	2.7	5.7	2.9	Chon Buri
ชัยนาท	97.6	1.4	-	7.2	6.8	4.2	12.0	31.0	17.8	10.9	4.0	2.4	Chai Nat
ตราด	22.8	-	0.8	1.0	2.1	2.1	3.8	7.9	2.3	2.7	-	-	Trat
นครนายก	243.5	8.6	6.8	5.4	39.5	25.8	31.3	65.0	39.1	16.3	2.7	2.9	Nakhon Nayok

ตารางที่ 19 ประชากรที่ย้ายถิ่นภายใน 5 ปี จำแนกตามสถานที่อยู่ก่อนย้าย กลุ่มอายุ และเพศ (ต่อ)

Table 19 Population who migrated within previous five years by previous place of residence, age group and sex (Contd.)

สถานที่อยู่ก่อนย้าย และเพศ	รวม Total	กลุ่มอายุ Age group											Previous place of residence and sex
		0 - 4	5 - 9	10 - 14	15 - 19	20 - 24	25 - 29	30 - 39	40 - 49	50 - 59	60 - 69	70 ขึ้นไป and over	
นครปฐม	97.8	11.9	2.4	2.8	6.4	9.9	14.5	27.7	8.1	10.0	4.0	-	Nakhon Pathom
นนทบุรี	119.0	8.1	5.9	9.1	5.1	9.4	14.7	21.1	30.0	8.4	5.7	1.4	Nonthaburi
ปทุมธานี	311.5	34.0	11.5	18.8	20.7	31.0	44.4	70.0	50.1	23.9	4.4	2.6	Pathum Thani
ประจวบคีรีขันธ์	47.2	1.6	-	-	1.3	4.1	6.0	19.5	9.4	3.8	-	1.4	Prachuap Khiri Khan
ปราจีนบุรี	158.0	6.9	2.9	13.0	31.3	11.6	14.8	38.3	13.9	17.4	7.9	-	Prachin Buri
พระนครศรีอยุธยา	1,864.4	27.7	34.5	34.2	151.8	1,026.9	128.5	234.3	127.3	53.4	30.3	15.4	Phra Nakhon Si Ayutthaya
เพชรบุรี	66.0	2.6	1.6	2.6	4.7	8.3	4.7	18.9	8.8	5.7	5.2	2.9	Phetchaburi
ระยอง	129.8	14.0	12.3	8.9	1.3	19.9	14.2	29.4	21.0	1.3	5.7	1.7	Rayong
ราชบุรี	113.1	6.8	5.5	6.8	7.7	2.6	12.2	36.3	20.1	10.9	4.3	-	Ratchaburi
ลพบุรี	1,201.9	63.4	28.7	70.9	109.2	173.4	161.4	305.6	160.2	86.3	28.6	14.2	Lop Buri
สมุทรปราการ	185.0	12.5	8.6	7.6	11.4	12.2	21.9	39.2	42.1	16.6	9.8	3.1	Samut Prakarn
สมุทรสงคราม	21.4	-	-	-	3.2	-	1.4	6.9	5.8	2.7	-	1.6	Samut Songkhram
สมุทรสาคร	78.3	4.1	2.6	7.2	8.4	11.0	7.5	18.1	12.7	3.9	2.7	-	Samut Sakhon
สระแก้ว	179.3	6.8	7.1	1.3	9.9	26.8	35.5	47.3	30.7	10.0	3.8	-	Sa Kaeo
สระบุรี	-	-	-	-	-	-	-	-	-	-	-	-	Saraburi
สิงห์บุรี	96.0	4.4	5.4	4.0	-	6.6	17.4	31.3	14.8	6.6	5.5	-	Sing Buri
สุพรรณบุรี	152.6	2.9	6.7	5.3	12.1	14.2	23.9	42.2	26.9	10.7	4.2	3.6	Suphanburi
อ่างทอง	114.7	5.3	4.7	-	6.6	8.7	24.0	34.6	17.6	3.4	4.1	5.6	Ang Thong
กำแพงเพชร	219.9	9.3	11.1	10.9	48.2	19.0	22.3	46.6	38.6	12.4	1.3	-	Kamphaeng Phet
เชียงราย	89.0	1.3	1.4	-	6.7	11.9	22.4	31.9	9.4	4.0	-	-	Chiang Rai
เชียงใหม่	87.9	-	4.0	2.8	14.6	4.4	17.8	24.9	8.8	7.8	2.9	-	Chiang Mai
ตาก	96.4	3.9	1.5	3.9	9.7	12.2	13.7	23.3	15.5	6.9	2.9	2.9	Tak
นครสวรรค์	294.9	14.7	6.6	15.6	12.1	33.2	42.2	84.3	53.7	18.8	7.9	5.6	Nakhon Sawan
น่าน	63.6	4.3	-	2.5	6.8	6.7	9.7	16.2	11.9	4.1	1.3	-	Nan
พะเยา	41.2	3.8	2.6	1.4	2.7	2.8	8.7	16.3	1.3	-	1.6	-	Phayao
พิจิตร	118.1	5.2	5.1	5.4	8.2	10.1	19.2	30.6	23.7	4.1	6.6	-	Phichit

ตารางที่ 19 ประชากรที่ย้ายถิ่นภายใน 5 ปี จำแนกตามสถานที่อยู่ก่อนย้าย กลุ่มอายุ และเพศ (ต่อ)

Table 19 Population who migrated within previous five years by previous place of residence, age group and sex (Contd.)

สถานที่อยู่ก่อนย้าย และเพศ	รวม Total	กลุ่มอายุ Age group											Previous place of residence and sex
		0 - 4	5 - 9	10 - 14	15 - 19	20 - 24	25 - 29	30 - 39	40 - 49	50 - 59	60 - 69	70 ขึ้นไป and over	
พิษณุโลก	160.5	5.3	5.3	3.9	25.1	14.8	28.2	39.8	22.4	11.7	4.1	-	Phitsanulok
เพชรบูรณ์	478.2	20.9	10.8	22.4	51.7	62.4	70.8	119.3	81.9	23.2	12.1	2.6	Phetchabun
แพร่	62.0	5.5	1.3	-	5.7	6.4	12.1	19.3	6.7	5.1	-	-	Phrae
แม่ฮ่องสอน	7.4	-	1.7	1.7	1.5	-	-	1.3	1.3	-	-	-	Mae Hong Son
ลำปาง	58.8	2.8	2.7	2.6	2.9	12.4	4.9	14.0	10.9	2.8	2.7	-	Lampang
ลำพูน	29.0	-	-	1.7	6.9	1.3	2.7	10.1	3.6	-	2.7	-	Lamphun
สุโขทัย	90.1	4.0	2.6	4.1	11.1	17.3	5.7	14.8	21.0	6.6	2.7	-	Sukhothai
อุดรดิตถ์	118.4	5.3	6.8	5.3	7.7	9.8	19.2	28.3	22.6	9.6	2.6	1.1	Uttaradit
อุทัยธานี	97.0	2.6	4.9	2.6	16.7	9.1	9.2	25.3	21.6	4.0	1.1	-	Uthai Thani
กาฬสินธุ์	226.3	4.5	4.3	13.1	28.8	25.7	33.3	70.3	30.0	16.4	-	-	Kalasin
ขอนแก่น	680.2	13.6	15.4	16.6	51.6	312.2	52.8	99.1	72.8	39.9	3.5	2.7	Khon kaen
ชัยภูมิ	477.1	20.6	28.4	20.5	38.3	68.6	55.5	136.2	72.0	28.1	3.5	5.3	Chaiyaphum
นครพนม	326.5	6.9	5.3	-	8.1	243.2	14.7	33.6	9.4	5.2	-	-	Nakhon phanom
นครราชสีมา	1,453.7	51.7	54.2	52.9	131.3	221.7	217.6	379.8	213.3	91.9	27.1	12.1	Nakhon Ratchasima
บุรีรัมย์	534.2	17.3	9.5	15.2	35.4	163.4	56.5	110.7	94.5	18.8	8.6	4.3	Buri Ram
มหาสารคาม	202.3	4.9	3.2	10.7	22.5	20.9	31.2	61.8	32.3	12.0	2.8	-	Maha Sarakham
มุกดาหาร	149.4	-	-	-	-	126.0	8.0	6.5	5.2	3.7	-	-	Mukdahan
ยโสธร	151.0	1.5	-	1.4	11.0	76.7	11.2	23.0	16.0	7.5	1.4	1.4	Yasothon
ร้อยเอ็ด	329.3	13.8	14.9	9.5	24.6	78.1	47.0	63.2	50.2	21.0	7.0	-	Roi Et
เลย	87.1	3.1	2.6	7.1	7.9	15.6	14.6	15.9	12.8	4.4	1.6	1.5	Loei
ศรีสะเกษ	823.3	8.7	15.4	6.9	22.5	574.6	59.7	68.1	54.0	12.1	1.3	-	Si Sa Ket
สกลนคร	596.5	2.4	3.6	10.0	32.6	426.0	33.7	57.0	25.7	4.2	1.5	-	Sakon Nakhon
สุรินทร์	341.1	10.2	10.2	9.6	15.1	122.6	41.7	66.4	48.2	12.9	-	4.2	Surin
หนองคาย	401.6	7.8	2.7	2.8	18.9	255.4	29.0	46.1	30.2	7.3	1.4	-	Nong Khai
อุดรธานี	702.8	5.6	2.5	6.7	23.0	487.0	47.6	65.0	43.6	19.0	2.8	-	Udon Thani
อุบลราชธานี	1,033.8	17.1	22.8	21.7	54.1	606.1	79.3	129.3	65.4	33.8	4.1	-	Ubon Ratchathani

ตารางที่ 19 ประชากรที่ย้ายถิ่นภายใน 5 ปี จำแนกตามสถานที่อยู่ก่อนย้าย กลุ่มอายุ และเพศ (ต่อ)

Table 19 Population who migrated within previous five years by previous place of residence, age group and sex (Contd.)

สถานที่อยู่ก่อนย้าย และเพศ	รวม Total	กลุ่มอายุ Age group											Previous place of residence and sex
		0 - 4	5 - 9	10 - 14	15 - 19	20 - 24	25 - 29	30 - 39	40 - 49	50 - 59	60 - 69	70 ขึ้นไป and over	
หนองบัวลำภู	340.6	-	6.1	3.3	14.3	236.9	26.5	32.1	15.7	5.7	-	-	Nong Bua Lamphu
อำนาจเจริญ	168.9	1.5	1.4	2.9	4.2	126.1	10.4	14.5	1.3	5.3	1.5	-	Amnat Charoen
กระบี่	5.7	-	2.9	-	-	-	-	2.8	-	-	-	-	Krabi
ชุมพร	26.4	-	1.2	2.6	-	4.0	1.3	6.4	6.7	1.3	2.8	-	Chumphon
ตรัง	12.7	1.3	2.8	2.7	1.5	-	1.6	1.5	1.3	-	-	-	Trang
นครศรีธรรมราช	54.3	7.2	1.1	2.8	6.0	6.7	7.7	17.3	2.6	1.4	-	1.5	Nakhon Si Thammarat
นราธิวาส	10.7	-	-	-	1.3	5.4	2.4	1.6	-	-	-	-	Narathiwat
ปัตตานี	10.1	1.3	-	-	-	2.4	3.9	2.6	-	-	-	-	Pattani
พังงา	6.8	-	-	2.8	-	-	-	2.7	1.3	-	-	-	Phangnga
พัทลุง	11.4	-	-	-	1.5	1.4	-	6.9	1.6	-	-	-	Phatthalung
ภูเก็ต	42.9	3.0	4.2	2.9	2.8	2.9	11.2	2.5	6.6	1.1	5.7	-	Phuket
ยะลา	9.1	-	-	-	1.5	1.3	1.3	1.4	3.7	-	-	-	Yala
ระนอง	7.9	1.3	-	-	-	-	1.3	4.0	-	1.3	-	-	Ranong
สงขลา	44.8	2.7	1.3	1.3	1.3	8.0	7.0	13.6	5.4	1.5	1.3	1.4	Songkhla
สตูล	9.2	-	1.3	2.6	1.3	-	1.3	2.6	-	-	-	-	Satun
สุราษฎร์ธานี	28.3	5.0	1.4	-	1.1	3.0	-	11.0	2.7	1.1	3.0	-	Surat Thani
ไม่ทราบจังหวัด	1.4	-	-	-	-	-	-	-	-	1.4	-	-	Unknown province
ย้ายมาจากต่างประเทศ	2,855.5	16.3	24.0	31.5	529.6	758.4	616.6	617.5	181.5	49.6	23.5	7.0	Migrated from foreign country
ทวีปเอเชีย	2,822.8	16.3	20.5	29.9	526.7	758.4	616.6	613.7	181.5	41.3	16.5	1.3	Asia
ทวีปอเมริกา	9.1	-	3.4	-	-	-	-	-	-	-	-	5.7	America
ทวีปยุโรป	22.8	-	-	1.6	2.9	-	-	3.1	-	8.2	7.0	-	Europe
ทวีปออสเตรเลีย/แปซิฟิก	-	-	-	-	-	-	-	-	-	-	-	-	Australia/Pacific
ทวีปแอฟริกา	0.7	-	-	-	-	-	-	0.7	-	-	-	-	Africa
อื่น ๆ	-	-	-	-	-	-	-	-	-	-	-	-	Others
ไม่ทราบประเทศ	-	-	-	-	-	-	-	-	-	-	-	-	Unknown country
ไม่ทราบ	462.3	59.2	15.1	18.5	36.9	40.4	62.6	96.6	60.2	40.6	13.9	18.4	Unknown

ตารางที่ 19 ประชากรที่ย้ายถิ่นภายใน 5 ปี จำแนกตามสถานที่อยู่ก่อนย้าย กลุ่มอายุ และเพศ (ต่อ)

Table 19 Population who migrated within previous five years by previous place of residence, age group and sex (Contd.)

สถานที่อยู่ก่อนย้าย และเพศ	รวม Total	กลุ่มอายุ Age group											Previous place of residence and sex
		0 - 4	5 - 9	10 - 14	15 - 19	20 - 24	25 - 29	30 - 39	40 - 49	50 - 59	60 - 69	70 ขึ้นไป and over	
หญิง	363,368.1	19,332.9	20,718.6	24,514.6	25,840.9	23,455.8	27,431.2	61,686.0	64,141.7	46,292.6	25,816.9	24,136.9	Female
ยอดรวมผู้ย้ายถิ่น	22,298.9	1,125.5	1,022.0	1,041.6	2,310.4	3,113.8	3,185.3	5,000.0	3,127.0	1,466.0	554.7	352.6	Total migrants
ส่วนร้อย	6.1	5.8	4.9	4.2	8.9	13.3	11.6	8.1	4.9	3.2	2.1	1.5	Percent
ย้ายภายในจังหวัด	7,338.3	427.3	446.4	414.4	611.9	731.3	978.9	1,654.0	1,157.4	551.3	225.4	140.1	Migrated within province
เขตการปกครอง	7,338.3	427.3	446.4	414.4	611.9	731.3	978.9	1,654.0	1,157.4	551.3	225.4	140.1	Area
จากในเขตเทศบาล	4,078.3	252.5	244.9	257.5	319.0	371.5	509.8	983.3	621.2	316.6	122.7	79.3	From municipal area
จากนอกเขตเทศบาล	3,139.6	167.8	191.2	154.3	282.9	341.5	448.1	649.3	522.0	224.6	99.9	58.0	From non-municipal area
ไม่ทราบเขต	120.4	7.0	10.2	2.6	10.0	18.2	21.0	21.4	14.2	10.1	2.8	2.9	Unknown area
อำเภอ	7,338.3	427.3	446.4	414.4	611.9	731.3	978.9	1,654.0	1,157.4	551.3	225.4	140.1	Amphoe
อำเภอเดียวกัน	4,379.1	279.1	294.2	286.5	331.4	397.7	544.7	955.8	724.4	331.7	135.2	98.3	Within amphoe
ต่างอำเภอ	2,959.2	148.1	152.2	127.9	280.5	333.5	434.2	698.2	433.0	219.6	90.2	41.8	Different amphoe
ไม่ทราบอำเภอ	-	-	-	-	-	-	-	-	-	-	-	-	Unknown amphoe
ย้ายมาจากจังหวัดอื่น	12,462.3	610.0	536.1	568.7	1,193.4	1,744.5	1,808.2	2,921.0	1,736.4	840.0	314.7	189.5	Migrated from other province
จากในเขตเทศบาล	4,345.5	246.5	230.7	200.9	381.9	506.8	609.0	1,015.4	557.2	347.6	155.5	94.1	From municipal area
จากนอกเขตเทศบาล	7,866.7	342.7	293.6	357.8	798.6	1,205.3	1,170.0	1,842.6	1,146.4	473.6	145.8	90.2	From non-municipal area
ไม่ทราบเขต	250.1	20.8	11.8	9.9	12.9	32.4	29.2	62.9	32.8	18.8	13.4	5.2	Unknown area
ย้ายมาจากจังหวัด	12,462.3	610.0	536.1	568.7	1,193.4	1,744.5	1,808.2	2,921.0	1,736.4	840.0	314.7	189.5	Migrated from province
กรุงเทพมหานคร	1,215.0	73.8	70.7	65.6	78.2	92.6	184.1	261.3	159.5	120.1	74.8	34.3	Bangkok Metropolis
กาญจนบุรี	111.8	9.9	8.6	9.8	7.3	11.3	11.4	25.4	22.6	5.6	-	-	Kanchanaburi
จันทบุรี	62.3	5.7	4.4	6.7	7.4	12.8	9.5	7.1	4.1	4.5	-	-	Chanthaburi
ฉะเชิงเทรา	59.5	4.1	4.4	3.1	-	5.6	7.2	15.6	6.9	7.1	1.3	4.3	Chachoengsao
ชลบุรี	168.7	23.1	12.7	6.1	10.2	21.9	18.9	45.3	17.4	5.7	6.0	1.5	Chon Buri
ชัยนาท	98.4	5.6	8.3	8.4	7.8	7.0	11.7	24.2	11.1	10.4	2.6	1.4	Chai Nat
ตราด	17.0	-	1.3	-	1.3	-	4.5	4.1	4.3	1.5	-	-	Trat
นครนายก	199.0	4.3	7.2	10.6	14.2	28.1	35.6	53.2	25.3	18.9	1.4	-	Nakhon Nayok

ตารางที่ 19 ประชากรที่ย้ายถิ่นภายใน 5 ปี จำแนกตามสถานที่อยู่ก่อนย้าย กลุ่มอายุ และเพศ (ต่อ)

Table 19 Population who migrated within previous five years by previous place of residence, age group and sex (Contd.)

สถานที่อยู่ก่อนย้าย และเพศ	รวม Total	กลุ่มอายุ Age group											Previous place of residence and sex
		0 - 4	5 - 9	10 - 14	15 - 19	20 - 24	25 - 29	30 - 39	40 - 49	50 - 59	60 - 69	70 ^{ขึ้นไป} and over	
นครปฐม	81.6	-	4.2	4.7	3.0	16.2	19.0	18.7	10.4	2.8	-	2.6	Nakhon Pathom
นนทบุรี	133.8	7.1	19.7	4.8	10.1	4.3	13.3	35.1	23.6	11.3	2.9	1.6	Nonthaburi
ปทุมธานี	309.0	21.5	21.9	18.6	21.8	37.0	46.5	62.7	50.8	15.9	9.0	4.2	Pathum Thani
ประจวบคีรีขันธ์	26.7	-	1.3	-	1.7	-	1.3	4.8	10.0	4.6	3.0	-	Prachuap Khiri Khan
ปราจีนบุรี	162.9	12.1	8.4	1.3	42.6	14.1	13.2	29.7	24.0	4.3	7.4	5.8	Prachin Buri
พระนครศรีอยุธยา	690.4	49.0	26.8	22.7	55.5	68.1	92.7	181.7	88.7	62.7	24.2	18.2	Phra Nakhon Si Ayutthaya
เพชรบุรี	42.9	1.4	2.7	2.8	1.4	2.7	5.6	10.4	7.2	5.6	2.9	-	Phetchaburi
ระยอง	100.0	4.4	4.4	11.5	2.8	14.0	13.1	29.8	10.1	5.7	1.3	2.9	Rayong
ราชบุรี	91.2	6.3	5.6	2.6	12.7	11.4	6.9	25.3	11.7	2.9	-	5.9	Ratchaburi
ลพบุรี	1,206.8	52.2	49.8	42.6	147.5	254.1	123.7	221.8	170.0	97.7	26.9	20.7	Lop Buri
สมุทรปราการ	172.8	7.0	11.1	12.3	11.5	18.7	22.0	35.4	27.5	20.1	4.5	2.5	Samut Prakarn
สมุทรสงคราม	14.5	-	1.7	-	-	-	1.4	6.0	1.4	4.0	-	-	Samut Songkhram
สมุทรสาคร	54.3	2.7	3.0	1.7	3.0	9.6	5.6	11.8	5.6	5.6	5.6	-	Samut Sakhon
สระแก้ว	150.4	5.7	7.2	8.5	15.6	28.7	24.0	28.4	12.9	12.3	5.7	1.5	Sa Kaeo
สระบุรี	-	-	-	-	-	-	-	-	-	-	-	-	Saraburi
สิงห์บุรี	118.2	11.4	3.1	14.6	2.8	4.5	22.4	27.4	15.7	4.4	9.3	2.7	Sing Buri
สุพรรณบุรี	130.7	3.0	4.3	3.1	13.3	9.6	27.6	26.0	31.0	5.4	5.8	1.6	Suphanburi
อ่างทอง	100.9	2.8	1.6	5.8	4.1	18.4	14.9	26.8	12.0	7.2	5.6	1.7	Ang Thong
กำแพงเพชร	202.7	11.4	7.2	12.6	33.9	39.0	21.2	39.8	24.1	11.7	1.7	-	Kamphaeng Phet
เชียงราย	108.9	1.3	2.9	8.3	7.4	19.5	7.3	31.0	21.3	9.9	-	-	Chiang Rai
เชียงใหม่	74.6	4.4	1.4	1.7	6.2	8.4	14.6	19.4	10.0	6.8	1.6	-	Chiang Mai
ตาก	58.6	1.6	2.7	-	4.2	6.0	14.5	17.0	4.1	8.5	-	-	Tak
นครสวรรค์	263.0	14.9	12.8	11.6	31.4	27.8	31.1	61.6	37.4	18.1	10.3	6.0	Nakhon Sawan
น่าน	44.7	1.3	1.7	1.4	1.6	7.0	10.5	5.9	8.8	4.7	-	1.7	Nan
พะเยา	46.1	1.3	1.4	4.1	2.8	3.0	8.3	12.6	5.6	5.7	-	1.4	Phayao
พิจิตร	121.8	2.9	4.1	7.2	17.7	11.6	18.0	27.3	17.3	9.9	1.4	4.4	Phichit

ตารางที่ 19 ประชากรที่ย้ายถิ่นภายใน 5 ปี จำแนกตามสถานที่อยู่ก่อนย้าย กลุ่มอายุ และเพศ (ต่อ)

Table 19 Population who migrated within previous five years by previous place of residence, age group and sex (Contd.)

สถานที่อยู่ก่อนย้าย และเพศ	รวม Total	กลุ่มอายุ Age group											Previous place of residence and sex
		0 - 4	5 - 9	10 - 14	15 - 19	20 - 24	25 - 29	30 - 39	40 - 49	50 - 59	60 - 69	70 ขึ้นไป and over	
พิษณุโลก	136.7	4.2	4.6	1.4	13.6	25.1	24.1	32.6	21.2	8.5	1.4	-	Phitsanulok
เพชรบูรณ์	406.4	9.9	12.8	28.9	48.1	59.1	50.2	95.2	51.1	28.4	14.4	8.2	Phetchabun
แพร่	66.3	2.9	-	2.9	5.4	7.3	5.6	26.8	11.3	2.7	1.3	-	Phrae
แม่ฮ่องสอน	19.2	1.5	-	-	2.6	3.1	-	6.1	4.3	1.6	-	-	Mae Hong Son
ลำปาง	76.7	2.7	2.8	-	2.6	7.0	14.2	24.5	8.6	8.6	2.9	2.9	Lampang
ลำพูน	12.9	-	1.5	1.3	1.4	1.6	-	5.6	-	1.4	-	-	Lamphun
สุโขทัย	89.6	1.3	2.7	2.8	13.1	13.5	11.2	14.9	22.6	3.0	4.5	-	Sukhothai
อุดรดิตถ์	80.4	3.9	-	2.8	5.5	12.4	7.3	18.4	16.9	11.7	-	1.6	Uttaradit
อุทัยธานี	102.2	2.9	1.7	4.0	9.8	13.3	15.3	35.6	12.5	5.5	1.6	-	Uthai Thani
กาฬสินธุ์	234.7	5.9	10.1	7.6	35.0	30.1	40.0	63.3	33.4	6.7	1.3	1.4	Kalasin
ขอนแก่น	324.6	10.8	20.5	11.1	20.7	28.3	55.9	96.1	55.1	20.3	1.6	4.3	Khon kaen
ชัยภูมิ	417.6	17.9	8.2	18.0	32.0	74.9	58.5	116.6	63.4	16.9	8.5	2.7	Chaiyaphum
นครพนม	94.4	4.3	1.4	1.4	11.2	20.1	16.2	20.3	14.9	2.7	1.7	-	Nakhon phanom
นครราชสีมา	1,189.9	57.5	44.9	58.2	103.5	172.7	197.7	259.0	173.2	72.6	24.5	26.0	Nakhon Ratchasima
บุรีรัมย์	377.2	14.6	7.4	4.4	87.5	86.2	42.5	83.8	35.5	10.8	4.7	-	Buri Ram
มหาสารคาม	172.1	8.6	1.4	3.4	10.3	27.4	33.1	56.4	20.2	11.3	-	-	Maha Sarakham
มุกดาหาร	27.6	1.4	1.4	-	1.4	6.1	5.6	6.0	4.3	1.4	-	-	Mukdahan
ยโสธร	95.0	4.3	3.0	-	14.2	20.2	12.9	17.4	15.8	4.3	2.9	-	Yasothon
ร้อยเอ็ด	227.8	7.0	13.1	8.5	27.4	25.1	40.5	52.6	35.9	12.2	4.1	1.4	Roi Et
เลย	64.6	2.7	-	2.9	13.1	4.1	8.3	16.1	10.2	4.3	1.4	1.4	Loei
ศรีสะเกษ	224.5	10.2	10.1	6.9	14.2	56.1	31.5	49.7	35.8	7.0	2.9	-	Si Sa Ket
สกลนคร	149.7	4.6	4.2	1.7	14.4	18.5	30.7	51.1	20.0	1.6	-	2.9	Sakon Nakhon
สุรินทร์	231.4	17.0	9.0	13.1	16.1	38.5	41.1	57.1	29.6	8.5	-	1.3	Surin
หนองคาย	137.8	8.4	8.7	9.9	8.4	21.7	26.5	26.9	21.1	6.2	-	-	Nong Khai
อุดรธานี	200.6	12.9	1.3	10.5	21.3	30.7	21.0	60.0	26.6	10.2	3.0	2.9	Udon Thani
อุบลราชธานี	385.6	17.0	17.1	34.1	31.1	48.4	57.2	97.7	43.5	32.6	5.3	1.6	Ubon Ratchathani

ตารางที่ 19 ประชากรที่ย้ายถิ่นภายใน 5 ปี จำแนกตามสถานที่อยู่ก่อนย้าย กลุ่มอายุ และเพศ (ต่อ)

Table 19 Population who migrated within previous five years by previous place of residence, age group and sex (Contd.)

สถานที่อยู่ก่อนย้าย และเพศ	รวม Total	กลุ่มอายุ Age group											Previous place of residence and sex
		0 - 4	5 - 9	10 - 14	15 - 19	20 - 24	25 - 29	30 - 39	40 - 49	50 - 59	60 - 69	70 ขึ้นไป and over	
หนองบัวลำภู	102.8	5.8	1.3	5.6	19.5	11.9	15.9	25.5	14.5	1.4	1.4	-	Nong Bua Lamphu
อำนาจเจริญ	49.1	1.4	-	-	11.6	2.6	12.0	13.1	5.6	1.4	1.4	-	Amnat Charoen
กระบี่	11.8	1.6	1.4	-	1.7	1.6	4.1	1.5	-	-	-	-	Krabi
ชุมพร	31.2	2.7	1.1	-	4.3	1.6	7.4	5.6	4.2	-	2.8	1.4	Chumphon
ตรัง	14.4	1.4	1.3	-	1.3	-	-	5.8	3.2	1.4	-	-	Trang
นครศรีธรรมราช	55.4	4.6	2.7	4.0	5.9	3.0	11.4	9.8	9.9	4.1	-	-	Nakhon Si Thammarat
นราธิวาส	30.0	-	-	-	-	19.5	7.9	2.6	-	-	-	-	Narathiwat
ปัตตานี	27.8	-	-	-	-	9.0	10.5	6.9	-	-	-	1.4	Pattani
พังงา	8.6	1.4	-	-	-	-	1.4	1.3	2.7	1.7	-	-	Phangnga
พัทลุง	7.4	-	-	-	1.4	-	1.4	4.6	-	-	-	-	Phatthalung
ภูเก็ต	33.0	1.4	5.9	1.6	1.6	4.8	5.8	-	6.0	4.4	1.6	-	Phuket
ยะลา	22.5	-	-	-	-	10.3	6.5	2.9	2.9	-	-	-	Yala
ระนอง	16.9	1.4	4.3	-	-	2.7	2.8	2.6	1.6	-	1.4	-	Ranong
สงขลา	31.5	1.4	-	4.1	1.4	5.4	5.4	8.3	-	2.8	2.7	-	Songkhla
สตูล	9.4	-	-	-	-	2.6	1.3	4.2	1.3	-	-	-	Satun
สุราษฎร์ธานี	25.5	-	1.3	2.7	-	4.8	5.7	4.2	5.6	-	-	1.3	Surat Thani
ไม่ทราบจังหวัด	-	-	-	-	-	-	-	-	-	-	-	-	Unknown province
ย้ายมาจากต่างประเทศ	2,058.6	33.8	11.9	38.7	465.0	598.1	342.9	353.1	162.8	42.4	9.1	0.9	Migrated from foreign country
ทวีปเอเชีย	2,023.8	31.0	10.2	35.5	457.9	592.2	342.9	351.8	154.2	38.0	9.1	0.9	Asia
ทวีปอเมริกา	11.3	2.8	-	-	-	5.9	-	1.3	1.3	-	-	-	America
ทวีปยุโรป	22.1	-	1.7	1.7	7.0	-	-	-	7.3	4.4	-	-	Europe
ทวีปออสเตรเลีย/แปซิฟิก	1.4	-	-	1.4	-	-	-	-	-	-	-	-	Australia/Pacific
ทวีปแอฟริกา	-	-	-	-	-	-	-	-	-	-	-	-	Africa
อื่น ๆ	-	-	-	-	-	-	-	-	-	-	-	-	Others
ไม่ทราบประเทศ	-	-	-	-	-	-	-	-	-	-	-	-	Unknown country
ไม่ทราบ	439.7	54.5	27.6	19.8	40.2	39.9	55.3	71.9	70.4	32.4	5.6	22.2	Unknown

ตารางที่ 20 ประชากรที่ย้ายถิ่นภายใน 5 ปี จำแนกตามเหตุผลของการย้ายถิ่น เพศ และเขตการปกครอง

Table 20 Population who migrated within previous five years by reasons for moving, sex and area

เหตุผลของการย้ายถิ่น	ประชากร Population			ในเขตเทศบาล Municipal area			นอกเขตเทศบาล Non-municipal area			Reasons for moving
	รวม	ชาย	หญิง	รวม	ชาย	หญิง	รวม	ชาย	หญิง	
	Total	Male	Female	Total	Male	Female	Total	Male	Female	
ยอดรวม	53,334	31,035	22,299	22,628	13,226	9,402	30,706	17,809	12,897	Total
หางานทำ	15,876	9,155	6,721	5,357	3,143	2,214	10,519	6,012	4,507	To look for work
หน้าที่การงาน	4,646	2,874	1,772	2,062	1,270	793	2,583	1,604	979	Job assignment
เพื่อการศึกษา	1,777	728	1,049	904	205	699	873	524	350	To study
ติดตามบุคคลในครัวเรือน	9,667	3,669	5,998	4,036	1,464	2,572	5,631	2,205	3,426	Following persons in household
กลับภูมิลำเนา	629	312	317	195	101	94	434	211	223	To return home
ย้ายที่อยู่อาศัย	10,029	4,905	5,124	4,297	2,041	2,256	5,732	2,865	2,868	Change residence
ย้ายเข้าครัวเรือนสถาบัน	9,012	8,481	531	5,121	4,673	448	3,891	3,808	82	Change to institution household
อื่น ๆ	190	116	74	52	29	23	138	87	51	Others
ไม่ทราบ	1,509	795	714	605	303	303	903	492	411	Unknown

ตารางที่ 21 ประชากร จำแนกตามการมีชื่อในทะเบียนบ้าน เพศ และเขตการปกครอง

Table 21 Population by house-registration, sex and area

การมีชื่อในทะเบียนบ้าน	ประชากร Population			ในเขตเทศบาล Municipal area			นอกเขตเทศบาล Non-municipal area			House-registration
	รวม	ชาย	หญิง	รวม	ชาย	หญิง	รวม	ชาย	หญิง	
	Total	Male	Female	Total	Male	Female	Total	Male	Female	
ยอดรวม	717,052	353,684	363,368	239,281	114,884	124,397	477,771	238,800	238,971	Total
มีในบ้านที่อาศัยอยู่	567,253	271,104	296,149	169,002	78,071	90,931	398,251	193,033	205,217	Have in this household
มีอยู่ที่อื่น										Have in other place
จังหวัดนี้	67,699	34,676	33,023	35,280	17,191	18,090	32,419	17,486	14,933	This province
จังหวัดอื่น	59,137	30,963	28,173	27,344	13,843	13,501	31,793	17,120	14,673	Other province
ไม่มีในประเทศไทย										Do not have in Thailand
แต่มีในประเทศอื่น	12,105	6,883	5,222	3,978	2,425	1,552	8,127	4,457	3,670	but in other country
ไม่มีที่ใดเลย	455	217	238	229	118	111	226	99	127	Not at all
ไม่ทราบ	10,404	9,841	563	3,448	3,236	212	6,956	6,605	351	Unknown

ตารางที่ 22 ครีวเรือนส่วนบุคคล จำแนกตามกลุ่มอายุของหัวหน้าครีวเรือน เพศ และเขตการปกครอง

Table 22 Private households by age group of households head, sex and area

กลุ่มอายุ ของหัวหน้าครีวเรือน	รวม Total	เขตการปกครอง Area		Age group of households head
		ในเขตเทศบาล Municipal area	นอกเขตเทศบาล Non-municipal area	
ยอดรวม	205,785	69,885	135,900	Total
น้อยกว่า 14 ปี	61	12	49	Less than 14
14 - 19	1,361	526	835	14 - 19
20 - 24	4,463	1,778	2,684	20 - 24
25 - 29	10,095	4,002	6,094	25 - 29
30 - 34	15,813	6,278	9,535	30 - 34
35 - 39	22,025	7,942	14,083	35 - 39
40 - 44	26,091	8,871	17,220	40 - 44
45 - 49	28,010	9,154	18,855	45 - 49
50 - 54	25,073	8,377	16,696	50 - 54
55 - 59	20,047	6,475	13,572	55 - 59
60 - 64	15,701	5,141	10,560	60 - 64
65 - 69	11,928	3,677	8,250	65 - 69
70 - 74	10,473	3,247	7,226	70 - 74
75 - 79	7,529	2,294	5,235	75 - 79
80 - 84	4,606	1,401	3,205	80 - 84
85 ขึ้นไป	2,511	711	1,800	85 and over

ตารางที่ 22 ครีวเรือนส่วนบุคคล จำแนกตามกลุ่มอายุของหัวหน้าครัวเรือน เพศ และเขตการปกครอง (ต่อ)

Table 22 Private households by age group of households head, sex and area (Contd.)

กลุ่มอายุ ของหัวหน้าครัวเรือน	รวม Total	เขตการปกครอง Area		Age group of households head
		ในเขตเทศบาล Municipal area	นอกเขตเทศบาล Non-municipal area	
หัวหน้าครัวเรือนชาย	127,065	43,541	83,524	Male head
น้อยกว่า 14 ปี	36	8	29	Less than 14
14 - 19	764	293	471	14 - 19
20 - 24	2,841	1,116	1,725	20 - 24
25 - 29	6,651	2,620	4,031	25 - 29
30 - 34	10,515	4,261	6,254	30 - 34
35 - 39	14,699	5,526	9,173	35 - 39
40 - 44	17,074	5,985	11,090	40 - 44
45 - 49	18,059	6,016	12,044	45 - 49
50 - 54	15,785	5,199	10,586	50 - 54
55 - 59	11,960	3,782	8,178	55 - 59
60 - 64	9,245	3,002	6,243	60 - 64
65 - 69	6,744	2,014	4,730	65 - 69
70 - 74	5,540	1,648	3,892	70 - 74
75 - 79	3,925	1,151	2,773	75 - 79
80 - 84	2,149	618	1,531	80 - 84
85 ขึ้นไป	1,077	301	776	85 and over

ตารางที่ 22 ครีวเรือนส่วนบุคคล จำแนกตามกลุ่มอายุของหัวหน้าครัวเรือน เพศ และเขตการปกครอง (ต่อ)

Table 22 Private households by age group of households head, sex and area (Contd.)

กลุ่มอายุ ของหัวหน้าครัวเรือน	รวม Total	เขตการปกครอง Area		Age group of households head
		ในเขตเทศบาล Municipal area	นอกเขตเทศบาล Non-municipal area	
หัวหน้าครัวเรือนหญิง	78,720	26,345	52,376	Female head
น้อยกว่า 14 ปี	24	4	20	Less than 14
14 - 19	597	232	364	14 - 19
20 - 24	1,622	662	960	20 - 24
25 - 29	3,444	1,382	2,062	25 - 29
30 - 34	5,298	2,017	3,281	30 - 34
35 - 39	7,326	2,416	4,910	35 - 39
40 - 44	9,017	2,886	6,131	40 - 44
45 - 49	9,950	3,138	6,812	45 - 49
50 - 54	9,288	3,178	6,110	50 - 54
55 - 59	8,087	2,693	5,394	55 - 59
60 - 64	6,456	2,138	4,317	60 - 64
65 - 69	5,184	1,664	3,520	65 - 69
70 - 74	4,933	1,599	3,334	70 - 74
75 - 79	3,604	1,142	2,462	75 - 79
80 - 84	2,457	783	1,674	80 - 84
85 ขึ้นไป	1,433	410	1,024	85 and over

ตารางเคหะ

สารบัญตารางสถิติ

ตารางคณะ

- ตารางที่ 1 คริวเรือส่วนบุคคล จำแนกตามประเภทของที่อยู่อาศัย การครอบครองที่อยู่อาศัย และเขตการปกครอง
- ตารางที่ 2 คริวเรือส่วนบุคคล จำแนกตามประเภทของที่อยู่อาศัย ลักษณะของที่อยู่อาศัย และเขตการปกครอง
- ตารางที่ 3 คริวเรือส่วนบุคคล จำแนกตามการถือกรรมสิทธิ์ที่ดิน การครอบครองที่อยู่อาศัย และเขตการปกครอง
- ตารางที่ 4 คริวเรือส่วนบุคคล จำแนกตามขนาดของครัวเรือน ประเภทของที่อยู่อาศัย และเขตการปกครอง
- ตารางที่ 5 คริวเรือส่วนบุคคล จำแนกตามเชื้อเพลิงส่วนใหญ่ที่ใช้ในการประกอบอาหาร ประเภทของที่อยู่อาศัย และเขตการปกครอง
- ตารางที่ 6 คริวเรือส่วนบุคคล จำแนกตามลักษณะการใช้ส้วม ประเภทของที่อยู่อาศัย และเขตการปกครอง
- ตารางที่ 7 คริวเรือส่วนบุคคล จำแนกตามแหล่งที่มาของน้ำดื่ม และน้ำใช้ส่วนใหญ่ ประเภทของที่อยู่อาศัย และเขตการปกครอง
- ตารางที่ 8 คริวเรือส่วนบุคคล จำแนกตามการเป็นเจ้าของเครื่องใช้ การมีอุปกรณ์เทคโนโลยี และเขตการปกครอง

ตารางที่ 1 ครั้วเรือนส่วนบุคคล จำแนกตามประเภทของที่อยู่อาศัย การครอบครองที่อยู่อาศัย และเขตการปกครอง
 Table 1 Private households by type of living quarters, tenure of living quarters and area

ประเภทของที่อยู่อาศัย และการครอบครองที่อยู่อาศัย	รวม Total		ในเขตเทศบาล Municipal area		นอกเขตเทศบาล Non-municipal area		Type of living quarters and tenure of living quarters
	ครั้วเรือน Households	ร้อยละ Percent	ครั้วเรือน Households	ร้อยละ Percent	ครั้วเรือน Households	ร้อยละ Percent	
ประเภทของที่อยู่อาศัย	205,785	100.0	69,885	100.0	135,900	100.0	Type of living quarters
บ้านเดี่ยว	158,153	76.9	39,592	56.7	118,560	87.2	Detached house
ทาวน์เฮ้าส์/บ้านแฝด/ทาวน์โฮม	9,363	4.6	4,366	6.2	4,997	3.7	Town house/Duplex/Town Home
คอนโดมิเนียม/แมนชั่น	297	0.1	234	0.3	63	0.0	Condomenium/Mansion
แฟลต/อพาร์ทเมนท์/หอพัก	4,206	2.0	3,387	4.8	819	0.6	Flat/Apartment/Hostel
ตึกแถว/ห้องแถว/เรือนแถว	33,168	16.1	22,096	31.6	11,071	8.1	Row house/Shop house/Row room
ห้องภายในบ้าน	301	0.1	95	0.1	206	0.2	Room in house
เรือ/แพ/รถ	11	0.0	7	0.0	4	0.0	Boat/Raft/Motor vehicle
อื่น ๆ ^{1/}	287	0.1	107	0.2	180	0.1	Others ^{1/}
ไม่ทราบ	-	-	-	-	-	-	Unknown
การครอบครองที่อยู่อาศัย	205,785	100.0	69,885	100.0	135,900	100.0	Tenure of living quarters
เป็นเจ้าของมีภาระการผ่อนชำระ	15,945	7.7	5,900	8.4	10,046	7.4	Owner to pay by installment
เป็นเจ้าของไม่มีภาระการผ่อนชำระ	144,399	70.2	36,214	51.8	108,185	79.6	Owner not pay by installment
เช่าซื้อ	1,744	0.8	837	1.2	907	0.7	Hire purchaser
เช่า	33,193	16.1	22,405	32.1	10,789	7.9	Rent
อยู่โดยไม่เสียค่าเช่า เพราะเป็นส่วนหนึ่งของค่าจ้าง	2,694	1.3	795	1.1	1,899	1.4	Payment in kind for service
อยู่โดยไม่เสียค่าเช่าเพราะให้อยู่เปล่า	7,573	3.7	3,692	5.3	3,881	2.9	Rent free
อื่น ๆ	237	0.1	43	0.1	194	0.1	Others
ไม่ทราบ	-	-	-	-	-	-	Unknown

1/ รวมที่อยู่อาศัยในสำนักงาน

1/ Including room in office

ตารางที่ 2 ครีวเรือนส่วนบุคคล จำแนกตามประเภทของที่อยู่อาศัย ลักษณะของที่อยู่อาศัย และเขตการปกครอง

Table 2 Private households by type of living quarters, construction materials of dwelling unit and area

ลักษณะของที่อยู่อาศัย และเขตการปกครอง	รวม Total		ประเภทของที่อยู่อาศัย Type of living quarters					Construction materials of dwelling unit and area
	ครัวเรือน Households	ร้อยละ Percent	บ้านเดี่ยว Detached house	ทาวน์เฮ้าส์/บ้านแฝด/ทาวน์โฮม Town house/Duplex/ Town Home	คอนโดมิเนียม/แมนชั่น Condomenium/ Mansion	แฟลต/อพาร์ทเมนท์/หอพัก Flat/Apartment/ Hostel	ตึกแถว/ห้องแถว/เรือนแถว Row house/Shop house/ Row room	
ยอดรวม ^{1/}	205,187	100.0	158,153	9,363	297	4,206	33,168	Total ^{1/}
ตึก	107,723	52.5	63,769	9,363	297	4,078	30,216	Cement or brick
ไม้	50,866	24.8	49,349	-	-	34	1,484	Wood
ครึ่งตึกครึ่งไม้	44,719	21.8	43,156	-	-	94	1,468	Wood and cement or brick
ใช้วัสดุไม่ถาวรในท้องถิ่น ^{2/}	571	0.3	571	-	-	-	-	Non-permanent materials ^{2/}
ใช้วัสดุใช้แล้ว ^{3/}	524	0.3	524	-	-	-	-	Reused materials ^{3/}
อื่น ๆ	784	0.4	784	-	-	-	-	Others
ไม่ทราบ	-	-	-	-	-	-	-	Unknown
ในเขตเทศบาล	69,676	100.0	39,592	4,366	234	3,387	22,096	Municipal area
ตึก	45,880	65.8	17,984	4,366	234	3,360	19,937	Cement or brick
ไม้	12,445	17.9	11,265	-	-	10	1,170	Wood
ครึ่งตึกครึ่งไม้	10,818	15.5	9,811	-	-	17	990	Wood and cement or brick
ใช้วัสดุไม่ถาวรในท้องถิ่น ^{2/}	97	0.1	97	-	-	-	-	Non-permanent materials ^{2/}
ใช้วัสดุใช้แล้ว ^{3/}	193	0.3	193	-	-	-	-	Reused materials ^{3/}
อื่น ๆ	242	0.3	242	-	-	-	-	Others
ไม่ทราบ	-	-	-	-	-	-	-	Unknown
นอกเขตเทศบาล	135,511	100.0	118,560	4,997	63	819	11,071	Non-municipal area
ตึก	61,842	45.6	45,785	4,997	63	718	10,279	Cement or brick
ไม้	38,422	28.4	38,084	-	-	24	314	Wood
ครึ่งตึกครึ่งไม้	33,900	25.0	33,345	-	-	77	478	Wood and cement or brick
ใช้วัสดุไม่ถาวรในท้องถิ่น ^{2/}	474	0.3	474	-	-	-	-	Non-permanent materials ^{2/}
ใช้วัสดุใช้แล้ว ^{3/}	331	0.2	331	-	-	-	-	Reused materials ^{3/}
อื่น ๆ	542	0.4	542	-	-	-	-	Others
ไม่ทราบ	-	-	-	-	-	-	-	Unknown

1/ ไม่รวมครัวเรือนส่วนบุคคลที่มีที่อยู่อาศัยเป็นห้องภายในบ้าน ที่อยู่อาศัยในสำนักงาน และเรือ แพ รด

2/ เช่น ไม้ไผ่ ใบจาก ฯลฯ

3/ เช่น หีบ ลัง ฯลฯ

1/ Excluding private households which residence are room in house, room in office and boat/raft/motor vehicle

2/ e.g. Bamboo and thatch

3/ e.g. Boxes and crates

ตารางที่ 3 ครั้วเรือนส่วนบุคคล จำแนกตามการถือกรรมสิทธิ์ที่ดิน การครอบครองที่อยู่อาศัย และเขตการปกครอง

Table 3 Private households by land ownership, tenure of living quarters and area

การถือกรรมสิทธิ์ที่ดิน และเขตการปกครอง	รวม Total		การครอบครองที่อยู่อาศัย Tenure of living quarters			Land ownership and area
	ครั้วเรือน Households	ร้อยละ Percent	เป็นเจ้าของมีภาระการผ่อนชำระ Owner to pay by installment	เป็นเจ้าของไม่มีภาระการผ่อนชำระ Owner not pay by installment	เช่าซื้อ Hire purchaser	
ยอดรวม	162,088	100.0	15,945	144,399	1,744	Total
เป็นเจ้าของ	145,463	89.7	12,160	132,440	863	Owner
เช่าซื้อที่ดิน	4,570	2.8	2,289	1,647	633	Hire purchaser
เช่า	4,290	2.6	955	3,182	154	Rent
ไม่เสียค่าเช่าที่ดิน	7,021	4.3	472	6,471	79	Rent free
อื่น ๆ	743	0.5	69	659	15	Others
ไม่ทราบ	-	-	-	-	-	Unknown
ในเขตเทศบาล	42,950	100.0	5,900	36,214	837	Municipal area
เป็นเจ้าของ	36,729	85.5	4,262	32,008	460	Owner
เช่าซื้อที่ดิน	1,906	4.4	1,056	571	280	Hire purchaser
เช่า	1,815	4.2	364	1,383	68	Rent
ไม่เสียค่าเช่าที่ดิน	2,308	5.4	193	2,088	27	Rent free
อื่น ๆ	192	0.4	24	165	3	Others
ไม่ทราบ	-	-	-	-	-	Unknown
นอกเขตเทศบาล	119,138	100.0	10,046	108,185	907	Non-municipal area
เป็นเจ้าของ	108,734	91.3	7,899	100,432	403	Owner
เช่าซื้อที่ดิน	2,664	2.2	1,234	1,077	354	Hire purchaser
เช่า	2,475	2.1	590	1,799	86	Rent
ไม่เสียค่าเช่าที่ดิน	4,713	4.0	278	4,383	52	Rent free
อื่น ๆ	551	0.5	45	494	12	Others
ไม่ทราบ	-	-	-	-	-	Unknown

ตารางที่ 4 ครัวเรือนส่วนบุคคล จำแนกตามขนาดของครัวเรือน ประเภทของที่อยู่อาศัย และเขตการปกครอง

Table 4 Private households by size of household, type of living quarters and area

ขนาดของครัวเรือน และเขตการปกครอง	รวม Total		ประเภทของที่อยู่อาศัย Type of living quarters										Household size and area
	ครัวเรือน Households	ร้อยละ Percent	บ้านเดี่ยว Detached house	ทาวน์เฮ้าส์/ บ้านแฝด/ ทาวน์โฮม Town house/ Duplex/ Town Home	คอนโด- มิเนียม/ แมนชั่น Condo- menium/ Mansion	แฟลต/ อพาร์ทเมนท์/ ทอพัก Flat/ Apartment/ Hostel	ตึกแถว/ ห้องแถว/ เรือนแถว Row house/ Shop house/ Row room	ห้อง ภายในบ้าน Room in house	เรือ/ แพ/รถ Boat/ Raft/ Motor vehicle	อื่น ๆ ^{1/} Others ^{1/}	ไม่ทราบ Unknown		
ยอดรวม	205,785	100.0	158,153	9,363	297	4,206	33,168	301	11	287	-	Total	
1 คน	35,151	17.1	22,740	1,589	120	1,588	8,941	56	6	110	-	1 person	
2 คน	44,442	21.6	31,199	2,408	95	1,064	9,536	71	4	65	-	2 persons	
3 คน	44,722	21.7	35,447	2,212	41	636	6,260	91	-	35	-	3 persons	
4 คน	39,466	19.2	32,496	1,863	22	482	4,505	61	1	36	-	4 persons	
5 คน	21,022	10.2	17,865	745	9	233	2,132	13	-	26	-	5 persons	
6 คน	12,501	6.1	10,899	358	6	101	1,125	5	-	6	-	6 persons	
7 คน	3,870	1.9	3,396	110	-	55	303	1	-	3	-	7 persons	
8 คน	2,174	1.1	1,976	31	-	24	139	-	-	3	-	8 persons	
9 คน	1,077	0.5	962	22	-	10	80	3	-	-	-	9 persons	
10 คนขึ้นไป	1,361	0.7	1,173	24	5	13	145	-	-	1	-	10 persons and over	
ในเขตเทศบาล	69,885	100.0	39,592	4,366	234	3,387	22,096	95	7	107	-	Municipal area	
1 คน	13,496	19.3	5,713	715	106	1,279	5,627	14	4	37	-	1 person	
2 คน	16,301	23.3	8,239	1,126	80	847	5,952	28	2	28	-	2 persons	
3 คน	14,484	20.7	8,633	1,020	26	493	4,269	27	-	15	-	3 persons	
4 คน	12,313	17.6	7,786	895	12	384	3,209	17	1	10	-	4 persons	
5 คน	6,710	9.6	4,482	365	4	198	1,641	6	-	13	-	5 persons	
6 คน	3,924	5.6	2,795	173	2	89	861	3	-	-	-	6 persons	
7 คน	1,212	1.7	882	34	-	52	242	-	-	2	-	7 persons	
8 คน	635	0.9	481	16	-	22	114	-	-	2	-	8 persons	
9 คน	330	0.5	244	5	-	9	72	1	-	-	-	9 persons	
10 คนขึ้นไป	481	0.7	339	17	4	12	109	-	-	-	-	10 persons and over	

ตารางที่ 4 ครั้วเรือนส่วนบุคคล จำแนกตามขนาดของครั้วเรือน ประเภทของที่อยู่อาศัย และเขตการปกครอง (ต่อ)

Table 4 Private households by size of household, type of living quarters and area (Contd.)

ขนาดของครั้วเรือน และเขตการปกครอง	รวม Total		ประเภทของที่อยู่อาศัย Type of living quarters									Household size and area
	ครั้วเรือน Households	ร้อยละ Percent	บ้านเดี่ยว Detached house	ทาวน์เฮ้าส์/ บ้านแฝด/ ทาวน์โฮม Town house/ Duplex/ Town Home	คอนโด- มิเนียม/ แมนชั่น Condo- menium/ Mansion	แฟลต/ อพาร์ทเมนท์/ ทอพัก Flat/ Apartment/ Hostel	ตึกแถว/ ห้องแถว/ เรือนแถว Row house/ Shop house/ Row room	ห้อง ภายในบ้าน Room in house	เรือ/ แพ/รถ Boat/ Raft/ Motor vehicle	อื่น ๆ ^{1/} Others ^{1/}	ไม่ทราบ Unknown	
นอกเขตเทศบาล	135,900	100.0	118,560	4,997	63	819	11,071	206	4	180	-	Non-municipal area
1 คน	21,655	15.9	17,026	875	14	309	3,314	42	1	73	-	1 person
2 คน	28,141	20.7	22,961	1,282	15	216	3,584	44	2	37	-	2 persons
3 คน	30,238	22.3	26,813	1,192	15	142	1,991	64	-	21	-	3 persons
4 คน	27,153	20.0	24,711	968	10	98	1,297	43	-	26	-	4 persons
5 คน	14,312	10.5	13,383	379	4	34	491	7	-	13	-	5 persons
6 คน	8,577	6.3	8,104	185	4	11	264	3	-	6	-	6 persons
7 คน	2,658	2.0	2,514	76	-	4	61	1	-	1	-	7 persons
8 คน	1,539	1.1	1,495	15	-	2	26	-	-	2	-	8 persons
9 คน	747	0.5	718	17	-	1	8	2	-	-	-	9 persons
10 คนขึ้นไป	880	0.6	834	7	1	1	36	-	-	1	-	10 persons and over

1/ รวมที่อยู่อาศัยในสำนักงาน

1/ Including room in office

ตารางที่ 5 คริวเรือนส่วนบุคคล จำแนกตามเชื้อเพลิงส่วนใหญ่ที่ใช้ในการประกอบอาหาร ประเภทของที่อยู่อาศัย และเขตการปกครอง

Table 5 Private households by major source of cooking fuel, type of living quarters and area

เชื้อเพลิงที่ใช้ในการประกอบอาหาร และเขตการปกครอง	รวม Total		ประเภทของที่อยู่อาศัย Type of living quarters										Cooking fuel and area
	ครัวเรือน Households	ร้อยละ Percent	บ้านเดี่ยว Detached house	ทาวน์เฮาส์/ บ้านแฝด/ ทาวน์โฮม Town house/ Duplex/ Town Home	คอนโด- มิเนียม/ แมนชั่น Condo- menium/ Mansion	แฟลต/ อพาร์ทเมนท์/ หอพัก Flat/ Apartment/ Hostel	ตึกแถว/ ห้องแถว/ เรือนแถว Row house/ Shop house/ Row room	ห้อง ภายในบ้าน Room in house	เรือ/ แพ/รถ Boat/ Raft/ Motor vehicle	อื่น ๆ ^{1/} Others ^{1/}	ไม่ทราบ Unknown		
ยอดรวม	205,785	100.0	158,153	9,363	297	4,206	33,168	301	11	287	-	Total	
ก๊าซ	186,757	90.8	144,978	8,976	159	3,284	28,855	260	7	238	-	Gas	
ถ่าน/ฟืน/เศษไม้	11,412	5.5	10,727	61	-	-	591	17	2	15	-	Charcoal/Wood/Scrab wood	
ไฟฟ้า	3,475	1.7	1,488	168	70	394	1,330	10	-	16	-	Electricity	
น้ำมันก๊าด/อื่น ๆ	44	0.0	26	-	-	2	17	-	-	-	-	Kerosene/Others	
ไม่มีการหุงต้ม	4,097	2.0	935	159	69	526	2,375	15	1	18	-	Not cooking	
ไม่ทราบ	-	-	-	-	-	-	-	-	-	-	-	Unknown	
ในเขตเทศบาล	69,885	100.0	39,592	4,366	234	3,387	22,096	95	7	107	-	Municipal area	
ก๊าซ	63,110	90.3	36,617	4,161	116	2,650	19,388	87	6	86	-	Gas	
ถ่าน/ฟืน/เศษไม้	2,516	3.6	2,272	21	-	-	218	1	-	4	-	Charcoal/Wood/Scrab wood	
ไฟฟ้า	1,442	2.1	325	74	58	268	702	5	-	11	-	Electricity	
น้ำมันก๊าด/อื่น ๆ	14	0.0	9	-	-	2	4	-	-	-	-	Kerosene/Others	
ไม่มีการหุงต้ม	2,803	4.0	370	111	60	468	1,785	3	1	6	-	Not cooking	
ไม่ทราบ	-	-	-	-	-	-	-	-	-	-	-	Unknown	
นอกเขตเทศบาล	135,900	100.0	118,560	4,997	63	819	11,071	206	4	180	-	Non-municipal area	
ก๊าซ	123,647	91.0	108,361	4,815	43	634	9,467	173	1	152	-	Gas	
ถ่าน/ฟืน/เศษไม้	8,896	6.5	8,454	40	-	-	372	16	2	11	-	Charcoal/Wood/Scrab wood	
ไฟฟ้า	2,033	1.5	1,163	94	11	127	628	5	-	5	-	Electricity	
น้ำมันก๊าด/อื่น ๆ	30	0.0	17	-	-	-	13	-	-	-	-	Kerosene/Others	
ไม่มีการหุงต้ม	1,294	1.0	565	48	9	58	590	12	-	12	-	Not cooking	
ไม่ทราบ	-	-	-	-	-	-	-	-	-	-	-	Unknown	

1/ รวมที่อยู่อาศัยในสำนักงาน

1/ Including room in office

ตารางที่ 6 ครัวเรือนส่วนบุคคล จำแนกตามลักษณะการใช้ส้วม ประเภทของที่อยู่อาศัย และเขตการปกครอง

Table 6 Private households by toilet facility, type of living quarters and area

ลักษณะการใช้ส้วม และเขตการปกครอง	รวม Total		ประเภทของที่อยู่อาศัย Type of living quarters										Toilet facility and area
	ครัวเรือน Households	ร้อยละ Percent	บ้านเดี่ยว Detached house	ทาวน์เฮ้าส์/ บ้านแฝด/ ทาวน์โฮม Town house/ Duplex/ Town Home	คอนโด- มิเนียม/ แมนชั่น Condo- menium/ Mansion	แฟลต/ อพาร์ทเมนท์/ หอพัก Flat/ Apartment/ Hostel	ตึกแถว/ ห้องแถว/ เรือนแถว Row house/ Shop house/ Row room	ห้อง ภายในบ้าน Room in house	เรือ/ แพ/รถ Boat/ Raft/ Motor vehicle	อื่น ๆ ^{1/} Others ^{1/}	ไม่ทราบ Unknown		
ยอดรวม	205,785	100.0	158,153	9,363	297	4,206	33,168	301	11	287	-	Total	
ส้วมแบบนั่งห้อยเท้า	55,120	26.8	35,168	5,401	139	2,247	12,036	50	-	78	-	Sitting toilet	
ส้วมแบบนั่งยอง	142,409	69.2	116,038	3,512	153	1,909	20,362	242	11	182	-	Squat toilet	
ส้วมแบบนั่งห้อยเท้า และส้วมแบบนั่งยอง	8,212	4.0	6,902	450	6	50	769	8	-	26	-	Sitting and squat toilet	
ส้วมหลุม/ส้วมถึง/ ส้วมถ่ายลงแม่น้ำ ลำคลอง	45	0.0	45	-	-	-	-	-	-	-	-	Pit toilet/ Defecate into river or canal	
ไม่มีส้วม	-	-	-	-	-	-	-	-	-	-	-	No toilet	
ไม่ทราบ	-	-	-	-	-	-	-	-	-	-	-	Unknown	
ในเขตเทศบาล	69,885	100.0	39,592	4,366	234	3,387	22,096	95	7	107	-	Municipal area	
ส้วมแบบนั่งห้อยเท้า	24,569	35.2	10,312	2,230	123	1,833	10,012	20	-	39	-	Sitting toilet	
ส้วมแบบนั่งยอง	42,415	60.7	27,319	1,837	107	1,538	11,471	73	7	62	-	Squat toilet	
ส้วมแบบนั่งห้อยเท้า และส้วมแบบนั่งยอง	2,898	4.1	1,957	300	5	15	613	2	-	6	-	Sitting and squat toilet	
ส้วมหลุม/ส้วมถึง/ ส้วมถ่ายลงแม่น้ำ ลำคลอง	4	0.0	4	-	-	-	-	-	-	-	-	Pit toilet/ Defecate into river or canal	
ไม่มีส้วม	-	-	-	-	-	-	-	-	-	-	-	No toilet	
ไม่ทราบ	-	-	-	-	-	-	-	-	-	-	-	Unknown	
นอกเขตเทศบาล	135,900	100.0	118,560	4,997	63	819	11,071	206	4	180	-	Non-municipal area	
ส้วมแบบนั่งห้อยเท้า	30,551	22.5	24,856	3,171	16	413	2,024	31	-	39	-	Sitting toilet	
ส้วมแบบนั่งยอง	99,994	73.6	88,719	1,675	45	371	8,891	169	4	121	-	Squat toilet	
ส้วมแบบนั่งห้อยเท้า และส้วมแบบนั่งยอง	5,314	3.9	4,945	151	1	35	156	6	-	19	-	Sitting and squat toilet	
ส้วมหลุม/ส้วมถึง/ ส้วมถ่ายลงแม่น้ำ ลำคลอง	41	0.0	41	-	-	-	-	-	-	-	-	Pit toilet/ Defecate into river or canal	
ไม่มีส้วม	-	-	-	-	-	-	-	-	-	-	-	No toilet	
ไม่ทราบ	-	-	-	-	-	-	-	-	-	-	-	Unknown	

1/ รวมที่อยู่อาศัยในสำนักงาน

1/ Including room in office

ตารางที่ 7 คริวเรือนส่วนบุคคล จำแนกตามแหล่งที่มาของน้ำดื่ม และน้ำใช้ส่วนใหญ่ ประเภทของที่อยู่อาศัย และเขตการปกครอง (ต่อ)

Table 7 Private households by major source of drinking water and water supply, type of living quarters and area (Contd.)

แหล่งที่มาของน้ำดื่ม น้ำใช้ และเขตการปกครอง	รวม Total		ประเภทของที่อยู่อาศัย Type of living quarters										Source of drinking water, water supply and area
	ครัวเรือน Households	ร้อยละ Percent	บ้านเดี่ยว Detached house	ทาวน์เฮ้าส์/ บ้านแฝด/ ทาวน์โฮม Town house/ Duplex/ Town Home	คอนโด- มิเนียม/ แมนชั่น Condo- menium/ Mansion	แฟลต/ อพาร์ทเมนท์/ หอพัก Flat/ Apartment/ Hostel	ตึกแถว/ ห้องแถว/ เรือนแถว Row house/ Shop house/ Row room	ห้อง ภายในบ้าน Room in house	เรือ/ แพ/รถ Boat/ Raft/ Motor vehicle	อื่น ๆ ^{1/} Others ^{1/}	ไม่ทราบ Unknown		
นอกเขตเทศบาล												Non-municipal area	
น้ำดื่ม	135,900	100.0	118,560	4,997	63	819	11,071	206	4	180	-	Drinking water	
น้ำประปา	3,386	2.5	3,053	79	-	47	201	2	-	4	-	Tap water	
น้ำประปาผ่านการบำบัด (ต้ม/กรอง)	11,912	8.8	10,076	852	4	51	885	30	1	13	-	Treated tap water (boiled/filtered)	
น้ำบาดาล	200	0.1	181	9	-	-	8	1	-	1	-	Underground water	
น้ำบ่อ	684	0.5	674	1	-	1	6	1	-	-	-	Well water	
น้ำจากแม่น้ำ/ลำธาร/คลอง/ น้ำตก/ภูเขา	47	0.0	44	1	-	-	1	-	-	-	-	River, stream, canal, waterfall, mountain	
น้ำฝน	68,994	50.8	68,065	151	14	48	605	87	-	24	-	Rain water	
น้ำดื่มบรรจุขวด/ ตู้น้ำดื่มหยอดเหรียญ	50,581	37.2	36,402	3,875	45	672	9,361	84	2	139	-	Bottled water, water from vending machine	
อื่น ๆ	96	0.1	64	28	-	-	4	-	-	-	-	Others	
ไม่ทราบ	-	-	-	-	-	-	-	-	-	-	-	Unknown	
น้ำใช้	135,900	100.0	118,560	4,997	63	819	11,071	206	4	180	-	Water supply	
น้ำประปา	112,525	82.8	97,902	4,173	39	581	9,528	163	2	137	-	Tap water	
น้ำประปาผ่านการบำบัด (ต้ม/กรอง)	3,140	2.3	2,878	55	3	18	183	-	-	4	-	Treated tap water (boiled/filtered)	
น้ำบาดาล	13,486	9.9	11,285	747	20	198	1,170	36	1	29	-	Underground water	
น้ำบ่อ	4,420	3.3	4,293	16	2	4	93	7	-	6	-	Well water	
น้ำจากแม่น้ำ/ลำธาร/คลอง/ น้ำตก/ภูเขา	674	0.5	662	1	-	-	11	-	-	-	-	River, stream, canal, waterfall, mountain	
น้ำฝน	1,625	1.2	1,513	4	-	19	86	-	-	3	-	Rain water	
อื่น ๆ	29	0.0	27	1	-	-	-	-	-	1	-	Others	
ไม่ทราบ	-	-	-	-	-	-	-	-	-	-	-	Unknown	

1/ รวมที่อยู่อาศัยในสำนักงาน

1/ Including room in office

ตารางที่ 8ครัวเรือนส่วนบุคคล จำแนกตามการเป็นเจ้าของเครื่องใช้ การมีอุปกรณ์เทคโนโลยี และเขตการปกครอง

Table 8 Private households by ownership of appliance, have technology and area

การเป็นเจ้าของเครื่องใช้ การมีอุปกรณ์เทคโนโลยี และเขตการปกครอง	ครัวเรือน Household				ร้อยละการเป็นเจ้าของเครื่องใช้ Percent with ownership of appliance	Ownership of appliance, have technology and area
	รวม Total	ไม่มี None	มี With appliance	ไม่ทราบ Unknown		
ยอดรวม						Total
การเป็นเจ้าของเครื่องใช้	-	-	-	-	-	Ownership of appliance
โทรทัศน์	205,785	16,292	189,494	-	92.1	Television
เครื่องเล่น วีซีดี/ดีวีดี	205,785	60,226	145,559	-	70.7	VCD/DVD player
โทรศัพท์มือถือ	205,785	25,600	180,186	-	87.6	Mobile phone
คอมพิวเตอร์	205,785	151,784	54,002	-	26.2	Computer
ตู้เย็น/ตู้แช่	205,785	27,475	178,311	-	86.6	Fridge/Cold box
ไมโครเวฟ/เตาอบ	205,785	172,763	33,023	-	16.0	Microwave
เครื่องซักผ้า	205,785	71,168	134,618	-	65.4	Washing machine
เครื่องปรับอากาศ	205,785	169,422	36,364	-	17.7	Air conditioner
รถยนต์ส่วนบุคคล/รถปิกอัพ/รถตู้	205,785	118,981	86,804	-	42.2	Car/Pick-up truck/Van
รถจักรยานยนต์	205,785	40,643	165,142	-	80.2	Motorcycle
รถแทรกเตอร์ 4 ล้อ	205,785	194,816	10,969	-	5.3	4 wheels tractor
รถไถ 2 ล้อ	205,785	190,938	14,848	-	7.2	2 wheels tractor
การมีอุปกรณ์เทคโนโลยี	-	-	-	-	-	Have technology
เคเบิลทีวี	205,785	166,531	39,254	-	19.1	Cable TV
จานดาวเทียม	205,785	125,581	80,204	-	39.0	Satellite dish
อินเทอร์เน็ต	205,785	189,887	15,898	-	7.7	Internet

ตารางที่ 8 ครั้วเรือนส่วนบุคคล จำแนกตามการเป็นเจ้าของเครื่องใช้ การมีอุปกรณ์เทคโนโลยี และเขตการปกครอง (ต่อ)

Table 8 Private households by ownership of appliance, have technology and area (Contd.)

การเป็นเจ้าของเครื่องใช้ การมีอุปกรณ์เทคโนโลยี และเขตการปกครอง	ครั้วเรือน Household				ร้อยละการเป็นเจ้าของเครื่องใช้ Percent with ownership of appliance	Ownership of appliance, have technology and area
	รวม Total	ไม่มี None	มี With appliance	ไม่ทราบ Unknown		
ในเขตเทศบาล						Municipal area
การเป็นเจ้าของเครื่องใช้	-	-	-	-	-	Ownership of appliance
โทรทัศน์	69,885	12,840	57,045	-	81.6	Television
เครื่องเล่น วีซีดี/ดีวีดี	69,885	26,002	43,883	-	62.8	VCD/DVD player
โทรศัพท์มือถือ	69,885	15,653	54,233	-	77.6	Mobile phone
คอมพิวเตอร์	69,885	52,520	17,366	-	24.8	Computer
ตู้เย็น/ตู้แช่	69,885	17,272	52,614	-	75.3	Fridge/Cold box
ไมโครเวฟ/เตาอบ	69,885	58,904	10,981	-	15.7	Microwave
เครื่องซักผ้า	69,885	29,228	40,658	-	58.2	Washing machine
เครื่องปรับอากาศ	69,885	55,192	14,694	-	21.0	Ari conditioner
รถยนต์ส่วนบุคคล/รถปิกอัพ/รถตู้	69,885	43,536	26,350	-	37.7	Car/Pick-up truck/Van
รถจักรยานยนต์	69,885	21,684	48,202	-	69.0	Motorcycle
รถแทรกเตอร์ 4 ล้อ	69,885	68,170	1,715	-	2.5	4 wheels tractor
รถไถ 2 ล้อ	69,885	67,388	2,498	-	3.6	2 wheels tractor
การมีอุปกรณ์เทคโนโลยี	-	-	-	-	-	Have technology
เคเบิลทีวี	69,885	52,041	17,845	-	25.5	Cable TV
จานดาวเทียม	69,885	48,514	21,371	-	30.6	Satellite dish
อินเทอร์เน็ต	69,885	63,362	6,523	-	9.3	Internet

ตารางที่ 8 ครั้วเรือนส่วนบุคคล จำแนกตามการเป็นเจ้าของเครื่องใช้ การมีอุปกรณ์เทคโนโลยี และเขตการปกครอง (ต่อ)

Table 8 Private households by ownership of appliance, have technology and area (Contd.)

การเป็นเจ้าของเครื่องใช้ การมีอุปกรณ์เทคโนโลยี และเขตการปกครอง	ครั้วเรือน Household				ร้อยละการเป็นเจ้าของเครื่องใช้ Percent with ownership of appliance	Ownership of appliance, have technology and area
	รวม Total	ไม่มี None	มี With appliance	ไม่ทราบ Unknown		
นอกเขตเทศบาล						Non-municipal area
การเป็นเจ้าของเครื่องใช้	-	-	-	-	-	Ownership of appliance
โทรทัศน์	135,900	3,451	132,449	-	97.5	Television
เครื่องเล่น วีซีดี/ดีวีดี	135,900	34,224	101,676	-	74.8	VCD/DVD player
โทรศัพท์มือถือ	135,900	9,947	125,953	-	92.7	Mobile phone
คอมพิวเตอร์	135,900	99,264	36,636	-	27.0	Computer
ตู้เย็น/ตู้แช่	135,900	10,203	125,697	-	92.5	Fridge/Cold box
ไมโครเวฟ/เตาอบ	135,900	113,858	22,042	-	16.2	Microwave
เครื่องซักผ้า	135,900	41,940	93,960	-	69.1	Washing machine
เครื่องปรับอากาศ	135,900	114,230	21,670	-	15.9	Ari conditioner
รถยนต์ส่วนบุคคล/รถปิกอัพ/รถตู้	135,900	75,446	60,454	-	44.5	Car/Pick-up truck/Van
รถจักรยานยนต์	135,900	18,959	116,941	-	86.0	Motorcycle
รถแทรกเตอร์ 4 ล้อ	135,900	126,646	9,254	-	6.8	4 wheels tractor
รถไถ 2 ล้อ	135,900	123,550	12,350	-	9.1	2 wheels tractor
การมีอุปกรณ์เทคโนโลยี	-	-	-	-	-	Have technology
เคเบิลทีวี	135,900	114,490	21,410	-	15.8	Cable TV
จานดาวเทียม	135,900	77,067	58,833	-	43.3	Satellite dish
อินเทอร์เน็ต	135,900	126,525	9,375	-	6.9	Internet

ภาคผนวก

วิธีการประมาณผล

การประมาณผลเพื่อนำเสนอผลระดับอำเภอ ประกอบด้วย 2 ส่วน คือ ส่วนที่ 1 : ลักษณะทางประชากร และ ส่วนที่ 2 : ลักษณะการอยู่อาศัยของครัวเรือนส่วนบุคคล

กำหนดให้	$h = 1,2,3,4,5$	แทนภาค
	$i = 1,2,3,\dots,A_h$	แทนจังหวัด
	$j = 1,2,3,\dots,B_i$	แทนอำเภอ
	$k = 1,2$	แทนเขตการปกครอง
	$l = 1,2$	แทนเพศ

ส่วนที่ 1 : ลักษณะทางประชากร

การประมาณค่ายอดรวม

1.1 สูตรการคำนวณค่าประมาณยอดรวมของลักษณะที่ต้องการศึกษา Y ของประชากรสำหรับเพศ l เขตการปกครอง k อำเภอ j จังหวัด i ภาค h คือ

$$\hat{Y}_{1hijkl} = \frac{y_{1hijkl}}{x_{1hijkl}} X_{1hijkl} = r_{1hijkl} X_{1hijkl} \quad \dots\dots\dots (1)$$

โดยที่ y_{1hijkl} คือ ค่าของลักษณะที่ต้องการศึกษา Y ของประชากรที่แจงนับได้ทั้งสิ้น สำหรับเพศ l เขตการปกครอง k อำเภอ j จังหวัด i ภาค h

x_{1hijkl} คือ จำนวนคน (ประชากร) ที่แจงนับได้ทั้งสิ้น สำหรับเพศ l เขตการปกครอง k อำเภอ j จังหวัด i ภาค h

X_{1hijkl} คือ จำนวนคน (ประชากร) ทั้งสิ้นที่ได้จากการนับจด สำหรับเพศ l เขตการปกครอง k อำเภอ j จังหวัด i ภาค h

r_{1hijkl} คือ อัตราส่วนของค่าของลักษณะที่ต้องการศึกษา Y ของประชากรที่แจงนับได้ทั้งสิ้น กับจำนวนคน (ประชากร) ที่แจงนับได้ทั้งสิ้น สำหรับเพศ l เขตการปกครอง k อำเภอ j จังหวัด i ภาค h ซึ่ง

$$r_{1hijkl} = \frac{y_{1hijkl}}{x_{1hijkl}} \quad \dots\dots\dots (2)$$

1.2 สูตรการคำนวณค่าประมาณยอดรวมของลักษณะที่ต้องการศึกษา Y ของประชากร สำหรับเขตการปกครอง k อำเภอ j จังหวัด i ภาค h คือ

$$\hat{Y}_{1hijk} = \sum_{l=1}^2 \hat{Y}_{1hijkl} \quad \dots\dots\dots (3)$$

1.3 สูตรการคำนวณค่าประมาณยอดรวมของลักษณะที่ต้องการศึกษา Y ของประชากร สำหรับเขต l อำเภอ j จังหวัด i ภาค h คือ

$$\hat{Y}_{1hijl} = \sum_{k=1}^2 \hat{Y}_{1hijkl} \quad \dots\dots\dots (4)$$

1.4 สูตรการคำนวณค่าประมาณยอดรวมของลักษณะที่ต้องการศึกษา Y ของประชากร สำหรับอำเภอ j จังหวัด i ภาค h คือ

$$\hat{Y}_{1hij} = \sum_{k=1}^2 \hat{Y}_{1hijk} = \sum_{l=1}^2 \hat{Y}_{1hijl} \quad \dots\dots\dots (5)$$

1.5 สูตรการคำนวณค่าประมาณยอดรวมของลักษณะที่ต้องการศึกษา Y ของประชากร สำหรับเขต l เขตการปกครอง k จังหวัด i ภาค h คือ

$$\hat{Y}_{1hikl} = \sum_{j=1}^{B_i} \hat{Y}_{1hijkl} \quad \dots\dots\dots (6)$$

1.6 สูตรการคำนวณค่าประมาณยอดรวมของลักษณะที่ต้องการศึกษา Y ของประชากร สำหรับเขตการปกครอง k จังหวัด i ภาค h คือ

$$\hat{Y}_{1hik} = \sum_{j=1}^{B_i} \hat{Y}_{1hijk} = \sum_{l=1}^2 \hat{Y}_{1hikl} \quad \dots\dots\dots (7)$$

1.7 สูตรการคำนวณค่าประมาณยอดรวมของลักษณะที่ต้องการศึกษา Y ของประชากร สำหรับเขต l จังหวัด i ภาค h คือ

$$\hat{Y}_{1hil} = \sum_{j=1}^{B_i} \hat{Y}_{1hijl} = \sum_{k=1}^2 \hat{Y}_{1hikl} \quad \dots\dots\dots (8)$$

1.8 สูตรการคำนวณค่าประมาณยอดรวมของลักษณะที่ต้องการศึกษา Y ของประชากร สำหรับจังหวัด i ภาค h คือ

$$\hat{Y}_{1hi} = \sum_{j=1}^{B_i} \hat{Y}_{1hij} = \sum_{k=1}^2 \hat{Y}_{1hik} = \sum_{l=1}^2 \hat{Y}_{1hil} \quad \dots\dots\dots (9)$$

1.9 สูตรการคำนวณค่าประมาณยอดรวมของลักษณะที่ต้องการศึกษา Y ของประชากร สำหรับเพศ l เขตการปกครอง k ภาค h คือ

$$\hat{Y}_{1hkl} = \sum_{i=1}^{A_h} \hat{Y}_{1hikl} \quad \dots\dots\dots (10)$$

1.10 สูตรการคำนวณค่าประมาณยอดรวมของลักษณะที่ต้องการศึกษา Y ของประชากร สำหรับเขตการปกครอง k ภาค h คือ

$$\hat{Y}_{1hk} = \sum_{i=1}^{A_h} \hat{Y}_{1hik} = \sum_{l=1}^2 \hat{Y}_{1hkl} \quad \dots\dots\dots (11)$$

1.11 สูตรการคำนวณค่าประมาณยอดรวมของลักษณะที่ต้องการศึกษา Y ของประชากร สำหรับเพศ l ภาค h คือ

$$\hat{Y}_{1hl} = \sum_{i=1}^{A_h} \hat{Y}_{1hil} = \sum_{k=1}^2 \hat{Y}_{1hkl} \quad \dots\dots\dots (12)$$

1.12 สูตรการคำนวณค่าประมาณยอดรวมของลักษณะที่ต้องการศึกษา Y ของประชากร สำหรับภาค h คือ

$$\hat{Y}_{1h} = \sum_{i=1}^{A_h} \hat{Y}_{1hi} = \sum_{k=1}^2 \hat{Y}_{1hk} = \sum_{l=1}^2 \hat{Y}_{1hl} \quad \dots\dots\dots (13)$$

1.13 สูตรการคำนวณค่าประมาณยอดรวมของลักษณะที่ต้องการศึกษา Y ของประชากร สำหรับเขตการปกครอง k ทวีราชอาณาจักร คือ

$$\hat{Y}_{1k} = \sum_{h=1}^5 \hat{Y}_{1hk} \quad \dots\dots\dots (14)$$

1.14 สูตรการคำนวณค่าประมาณยอดรวมของลักษณะที่ต้องการศึกษา Y ของประชากร สำหรับเพศ l ทวีราชอาณาจักร คือ

$$\hat{Y}_{1l} = \sum_{h=1}^2 \hat{Y}_{1hl} \quad \dots\dots\dots (15)$$

1.15 สูตรการคำนวณค่าประมาณยอดรวมของลักษณะที่ต้องการศึกษา Y ของประชากร สำหรับทวีราชอาณาจักร คือ

$$\hat{Y}_1 = \sum_{h=1}^5 \hat{Y}_{1h} = \sum_{k=1}^2 \hat{Y}_{1k} = \sum_{l=1}^2 \hat{Y}_{1l} \quad \dots\dots\dots (16)$$

ส่วนที่ 2 : ลักษณะการอยู่อาศัยของครัวเรือนส่วนบุคคล

การประมาณค่ายอดรวม

2.1 สูตรการคำนวณค่าประมาณยอดรวมของลักษณะที่ต้องการศึกษา Y ของครัวเรือนส่วนบุคคล สำหรับเขตการปกครอง k อำเภอ j จังหวัด i ภาค h คือ

$$\hat{Y}_{21hijk} = \frac{y_{21hijk}}{n_{1hijk}} N_{1hijk} = r_{21hijk} N_{1hijk} \quad \dots\dots\dots (17)$$

โดยที่ y_{21hijk} คือ ค่าของลักษณะที่ต้องการศึกษา Y ของครัวเรือนส่วนบุคคลที่แจงนับได้ทั้งสิ้น สำหรับเขตการปกครอง k อำเภอ j จังหวัด i ภาค h

n_{1hijk} คือ จำนวนครัวเรือนส่วนบุคคลที่แจงนับได้ทั้งสิ้น สำหรับเขตการปกครอง k อำเภอ j จังหวัด i ภาค h

N_{1hijk} คือ จำนวนครัวเรือนส่วนบุคคลทั้งสิ้นที่ได้จากการนับจุด สำหรับเขตการปกครอง k อำเภอ j จังหวัด i ภาค h

r_{21hijk} คือ อัตราส่วนของค่าของลักษณะที่ต้องการศึกษา Y ของครัวเรือนส่วนบุคคลที่แจงนับได้ทั้งสิ้น กับจำนวนครัวเรือนส่วนบุคคลที่แจงนับได้ทั้งสิ้น สำหรับเขตการปกครอง k อำเภอ j จังหวัด i ภาค h ซึ่ง

$$r_{21hijk} = \frac{y_{21hijk}}{n_{1hijk}} \quad \dots\dots\dots (18)$$

2.2 สูตรการคำนวณค่าประมาณยอดรวมของลักษณะที่ต้องการศึกษา Y ของครัวเรือนส่วนบุคคล สำหรับอำเภอ j จังหวัด i ภาค h คือ

$$\hat{Y}_{21hij} = \sum_{k=1}^2 \hat{Y}_{21hijk} \quad \dots\dots\dots (19)$$

2.3 สูตรการคำนวณค่าประมาณยอดรวมของลักษณะที่ต้องการศึกษา Y ของครัวเรือนส่วนบุคคล สำหรับเขตการปกครอง k จังหวัด i ภาค h คือ

$$\hat{Y}_{21hik} = \sum_{j=1}^{B_i} \hat{Y}_{21hijk} \quad \dots\dots\dots (20)$$

2.4 สูตรการคำนวณค่าประมาณยอดรวมของลักษณะที่ต้องการศึกษา Y ของครัวเรือนส่วนบุคคล สำหรับจังหวัด i ภาค h คือ

$$\hat{Y}_{21hi} = \sum_{j=1}^{B_i} \hat{Y}_{21hij} = \sum_{k=1}^2 \hat{Y}_{21hik} \quad \text{..... (21)}$$

2.5 สูตรการคำนวณค่าประมาณยอดรวมของลักษณะที่ต้องการศึกษา Y ของครัวเรือนส่วนบุคคล สำหรับเขตการปกครอง k ภาค h คือ

$$\hat{Y}_{21hk} = \sum_{i=1}^{A_h} \hat{Y}_{21hik} \quad \text{..... (22)}$$

2.6 สูตรการคำนวณค่าประมาณยอดรวมของลักษณะที่ต้องการศึกษา Y ของครัวเรือนส่วนบุคคล สำหรับภาค h คือ

$$\hat{Y}_{21h} = \sum_{i=1}^{A_h} \hat{Y}_{21hi} = \sum_{k=1}^2 \hat{Y}_{21hk} \quad \text{..... (23)}$$

2.7 สูตรการคำนวณค่าประมาณยอดรวมของลักษณะที่ต้องการศึกษา Y ของครัวเรือนส่วนบุคคล สำหรับเขตการปกครอง k ทวีธาณาณาจักร คือ

$$\hat{Y}_{21k} = \sum_{h=1}^5 \hat{Y}_{21hk} \quad \text{..... (24)}$$

2.8 สูตรการคำนวณค่าประมาณยอดรวมของลักษณะที่ต้องการศึกษา Y ของครัวเรือนส่วนบุคคล สำหรับทวีธาณาณาจักร คือ

$$\hat{Y}_{21} = \sum_{h=1}^5 \hat{Y}_{21h} = \sum_{k=1}^2 \hat{Y}_{21k} \quad \text{..... (25)}$$



ลับ



สำนักงานสถิติแห่งชาติ

สปค.2

(แบบแจกฉบับ)



ลัษณะโนประชากรและเคหะ พ.ศ. 2553

ตอนที่ 1 ที่ตั้งครัวเรือน

ภาค จังหวัด อำเภอ/เขต ตำบล/แขวง

										1-7
--	--	--	--	--	--	--	--	--	--	-----

ก. บ้านเลขที่ ถนน ตรอก ซอย ตำบล หรือละแวกบ้าน (ชื่อสถานที่ถ้ามี).....

เบอร์โทรศัพท์.....

ข. ครัวเรือนนี้อยู่ ในเขตเทศบาล..... 1 นอกเขตเทศบาล..... 2

ชื่อเทศบาล..... ชื่อ อบต.....

เขตการปกครอง 8

เทศบาล/อบต. 9-11

ค. เขตแจกฉบับ.....

เขตแจกฉบับ 12-14

ง. หมู่ที่..... ชื่อหมู่บ้าน.....

หมู่ที่ 15-16

จ. ประเภทของครัวเรือน

ครัวเรือนส่วนบุคคล..... 1 ครัวเรือนกลุ่มบุคคล..... 2

(จากแบบ สปค.1 C17-C18)

ประเภทของครัวเรือน 17

ฉ. เลขลำดับที่ของครัวเรือน

ลำดับที่ของครัวเรือน 18-20

ช. ภาษาที่ใช้พูดประจำระหว่างสมาชิกในครัวเรือน

ใช้เฉพาะภาษาไทย..... 1 ใช้ภาษาไทยปนภาษาอื่น..... 2 ใช้เฉพาะภาษาอื่น..... 3

ภาษาที่ใช้พูด 21

ภาษาอื่น ๆ ที่ใช้ (ระบุ).....

ภาษาอื่น ๆ 22-23

ซ. จำนวนสมาชิกในครัวเรือน (บันทึกหลังการแจกฉบับเสร็จแล้ว).....คน

รวมจำนวนสมาชิก 24-27

แจกฉบับวันที่.....เดือน.....พ.ศ. 2553

บรรณารักษ์และลงรหัสวันที่.....เดือน.....พ.ศ. 2553

ชื่อตัว - ชื่อสกุล.....

ชื่อตัว - ชื่อสกุล.....

พนักงานแจกฉบับ

พนักงานบรรณารักษ์และลงรหัส

0002 ตอนที่ 2 ลักษณะทางประชากร

ถามทุกคน							
ลำดับที่	ชื่อตัวและชื่อสกุล	ความเกี่ยวพันกับหัวหน้าครัวเรือน	เพศ	อายุ	เดือนและปีเกิด	ศาสนา	
(มีชื่อในทะเบียนบ้านหรือไม่ก็ได้)	บันทึก ยศ คำนำหน้าชื่อ ชื่อตัวและชื่อสกุล (เรียงตามลำดับ) ดังนี้	".....(ชื่อ)..... เป็นอะไร กับหัวหน้าครัวเรือน"		".....(ชื่อ)..... อายุเท่าใด"	".....(ชื่อ)..... เกิดเดือน และปีอะไร"	".....(ชื่อ)..... นับถือ ศาสนาอะไร"	
	หัวหน้าครัวเรือน	สมาชิกในครัวเรือนส่วนบุคคล	ชาย..... 1 หญิง..... 2	อายุเต็มปีบริบูรณ์ ถึงวันคล้ายวันเกิด ครั้งสุดท้ายก่อนวันที่ 1 ก.ค. 2553	- ให้บันทึกรหัส เดือนและปีเกิด เช่น ถ้าเกิดเดือนมิถุนายน พ.ศ. 2525 ให้บันทึก เดือน "6" ปี (พ.ศ.) "525" (ให้บันทึกตัวเลข 3 หลักหลัง)	บันทึกรหัส พุทธ..... 1 อิสลาม..... 2 คริสต์..... 3 ฮินดู..... 4 ซุนนีย์..... 5 ซิกข์..... 6 อื่น ๆ..... 7 ไม่มีศาสนา... 8	
	บุตรที่ยังไม่ได้สมรส (เรียงตามลำดับอายุมากไปน้อย)	บุตร (รวมบุตรเลี้ยงและบุตรบุญธรรม)		ถ้าอายุไม่ถึง 1 ปี บันทึก "0" ซิตขวา	- ถ้าไม่ทราบ เดือนปีเกิด "ไม่ต้องบันทึก"		
	บุตรที่สมรสแล้วและคู่สมรส	- ยังไม่ได้สมรส..... 3 - สมรสแล้ว..... 4			เดือน	ปี (พ.ศ.)	
	บุตรของบุตร	บุตรชาย บุตรสะใภ้..... 5					
	พ่อ แม่ พ่อตา แม่ยาย ปู่ ย่า ตา ยาย ญาติอื่น ๆ	บุตรของบุตร..... 6					
	ผู้อาศัย/คนรับใช้/คนงาน	พ่อ แม่ พ่อตา แม่ยาย ปู่ ย่า ตา ยาย ญาติอื่น ๆ..... 7 ผู้อาศัย/คนรับใช้/คนงาน..... 8					
		สมาชิกในครัวเรือนกลุ่มบุคคล					
		คนงาน..... 8 พระสงฆ์/เณร..... 9 อื่น ๆ..... 0					
F1	F2	F3	F4	F5	F6	F7	F8

						2	
						2	
						2	
						2	
						2	
						2	

 0 0 0 3		ตอนที่ 2 ลักษณะทางประชากร (ต่อ)			
ภูมิภาคคน		ภูมิภาคอายุตั้งแต่ 3 ปีขึ้นไป			
สัญชาติ ".....(ชื่อ)..... มีสัญชาติอะไร"	การมีชื่อ ในทะเบียนบ้าน ".....(ชื่อ)..... มีชื่อในทะเบียนบ้านนี้ หรือไม่"	การศึกษา (นับถึงวันที่ 1 ก.ค. 2553)			
		ระดับ ไม่เรียน/ไม่เคยเรียน/ไม่เคยจบชั้นใด..... 0	ชั้นที่กำลงเรียน ".....(ชื่อ).....กำลงเรียนหรือไม่"	ระดับ - พุทธศึกษา พระปริยัติธรรม - แผนกธรรม (นักธรรมตรี-โท-เอก)..... 17	ภูมิภาคเฉพาะ ผู้ที่กำลงเรียนใน F11 "โดยปกติ สถานที่เรียนของ(ชื่อ).....อยู่ที่ไหน"
		ชั้นสูงที่สุดที่เรียนจบ ".....(ชื่อ).....จบการศึกษาสูงสุดชั้นใด"	ระดับ - ปฐมศึกษา พระปริยัติธรรม - แผนกบาลี (บาลีประโยค, เปรียญธรรมประโยค)... 18	ชั้นสูงที่สุดที่เรียนจบ ".....(ชื่อ).....จบการศึกษาสูงสุดชั้นใด"	
ถ้ามีสัญชาติ ให้บันทึก "สัญชาติ" เช่น สัญชาติ ไทย รหัส 7 6 4 สัญชาติ จีน รหัส 1 5 6 สัญชาติ พม่า รหัส 1 0 4 ถ้าไม่มีสัญชาติ ให้บันทึก ไม่มีสัญชาติ รหัส 9 9 8 (พนักงานแจนนับ เป็นผู้บันทึกรหัส)	บันทึกรหัส มีอยู่ที่บ้านนี้..... 1 มีอยู่ที่อื่น - จังหวัดนี้..... 2 - จังหวัดอื่น..... 3 ไม่มีในประเทศไทย แต่มีในประเทศอื่น..... 4 ไม่มีที่ได้เลย..... 5	บันทึกรหัส - ก่อนประถมศึกษา..... 1 - ประถมศึกษา..... 2 - มัธยมศึกษาตอนต้น..... 3 - มัธยมศึกษาตอนปลาย..... 4 - ปวช./ปคต.ต้น..... 5 - ประกาศนียบัตรสูงกว่ามัธยมศึกษาตอนปลาย... 6 - อนุปริญญา..... 7 - ปวส./ปวท./ปคต.สูง..... 8 - ปริญญาตรี..... 9 - ประกาศนียบัตรสูงกว่าปริญญาตรี..... 10 - ปริญญาโท..... 11 - ประกาศนียบัตรสูงกว่าปริญญาโท..... 12 - ปริญญาเอก..... 13 - ประกาศนียบัตรสูงกว่าปริญญาเอก/ แพทย์เฉพาะทาง..... 14 - การศึกษาออกโรงเรียน (กศน.)..... 15 - การศึกษาโรงเรียนนานาชาติ..... 16	บันทึกรหัส - ถ้ากำลงเรียน/เคยเรียน/เรียนจบแล้ว ให้บันทึก ระดับ = รหัส 1 - 20 ชั้นปี = ชั้นปี/เกรด/ระดับ กศน. (ถ้าเรียนนักธรรมตรี-โท-เอก บันทึกชั้นปี 1-2-3) - ถ้ากำลงเรียน/เคยเรียน/เรียนจบแล้ว แต่ไม่ทราบระดับ/ชั้นปี ให้บันทึก ระดับ/ชั้นปี = 98 - ถ้าไม่เรียน/ไม่เคยเรียน/ไม่เคยจบชั้นใดเลย ให้บันทึก ระดับและชั้นปี = 0 ขีดขวา	บันทึกรหัส - ถ้าเรียน • ในประเทศไทย ให้บันทึก ชื่อจังหวัดที่เรียน • ต่างประเทศ ให้บันทึก รหัส "78" (พนักงานแจนนับ เป็นผู้บันทึกรหัส)	
F9	F10	F11	F12	F13	

<input type="text"/>	<input type="text"/>	<input type="text"/>	<input type="text"/>	<input type="text"/>	<input type="text"/>	<input type="text"/>
<input type="text"/>	<input type="text"/>	<input type="text"/>	<input type="text"/>	<input type="text"/>	<input type="text"/>	<input type="text"/>
<input type="text"/>	<input type="text"/>	<input type="text"/>	<input type="text"/>	<input type="text"/>	<input type="text"/>	<input type="text"/>
<input type="text"/>	<input type="text"/>	<input type="text"/>	<input type="text"/>	<input type="text"/>	<input type="text"/>	<input type="text"/>
<input type="text"/>	<input type="text"/>	<input type="text"/>	<input type="text"/>	<input type="text"/>	<input type="text"/>	<input type="text"/>
<input type="text"/>	<input type="text"/>	<input type="text"/>	<input type="text"/>	<input type="text"/>	<input type="text"/>	<input type="text"/>
<input type="text"/>	<input type="text"/>	<input type="text"/>	<input type="text"/>	<input type="text"/>	<input type="text"/>	<input type="text"/>
<input type="text"/>	<input type="text"/>	<input type="text"/>	<input type="text"/>	<input type="text"/>	<input type="text"/>	<input type="text"/>
43	46	47	49	51	53	55

0 0 0 4		ตอนที่ 2 ลักษณะทางประชากร (ต่อ)					
ถามอายุตั้งแต่ 10 ปีขึ้นไป		ถามอายุตั้งแต่ 13 ปีขึ้นไป					
การอ่านออกและเขียนได้		ถามเฉพาะเพศหญิง			สถานภาพสมรส (ณ วันที่ 1 ก.ค. 2553)		
".....(ชื่อ)..... อ่านออกและเขียนหนังสือภาษาไทย และภาษาอื่นได้หรือไม่"		".....(ชื่อ)..... มีบุตรที่ให้กำเนิดเอง และมีชีวิตอยู่ขณะคลอด หรือไม่"			".....(ชื่อ)..... เป็นโสด สมรส หม้าย หย่า หรือแยกกันอยู่"		
ภาษาไทย	ภาษาอื่น	บันทึกรหัส	บุตรที่มีชีวิตอยู่	บุตรที่เสียชีวิตแล้ว	บันทึกรหัส		
บันทึกรหัส ได้..... 1 ไม่ได้..... 0	- ได้ ให้ระบุภาษา • ถ้าได้มากกว่า 1 ภาษา ให้ระบุ ภาษาที่อ่านออก และเขียนได้มากที่สุด - ไม่ได้ ให้บันทึก รหัส "0" ขีดขวา (พนักงานแจงนับ เป็นผู้บันทึก รหัส)	มี..... 1 (ตามต่อไป) ไม่มี..... 0 (เข้าไปถาม F18)			โสด..... 1 สมรส/อยู่กินฉันท์สามีภรรยา..... 2 หม้าย..... 3 หย่า..... 4 แยกกันอยู่..... 5 เคยสมรส แต่ไม่ทราบสถานภาพ..... 6		
		← ถ้าไม่มี ให้บันทึก "0" ขีดขวา →					
		อยู่ในครัวเรือนนี้		อยู่ที่อื่น			
F14		F15		F16		F17	
F18							

□	□ □	□	□ □	□ □	□ □	□
□	□ □	□	□ □	□ □	□ □	□
□	□ □	□	□ □	□ □	□ □	□
□	□ □	□	□ □	□ □	□ □	□
□	□ □	□	□ □	□ □	□ □	□
□	□ □	□	□ □	□ □	□ □	□
□	□ □	□	□ □	□ □	□ □	□
57	58	60	61	63	65	67

0 0 0 5		ตอนที่ 2 ลักษณะทางประชากร (ต่อ)					
ถามอายุตั้งแต่ 15 ปีขึ้นไป				ถามทุกคน			
อาชีพหลักในรอบปีที่แล้ว (1 ก.ค. 2552 - 30 มิ.ย. 2553)		ถามเฉพาะผู้บันทึกอาชีพใน F19			สถานที่เกิด		
"ในรอบปีที่แล้ว.....(ชื่อ).....ทำงานหรือไม่" - ถ้าไม่ทำงาน ให้บันทึก "ไม่ทำ" (ข้ามไปถาม F23) - ถ้าทำงาน ให้บันทึก "หน้าที่ที่รับผิดชอบ..... และ ตำแหน่ง (ถ้ามี)....." (ถ้าทำงานหลายอย่าง ให้บันทึก งานที่ใช้เวลาทำมากที่สุด) เช่น ควบคุมระบบคลังสินค้า (ผู้จัดการ) บรรจุก๊าซไฟลงกล่อง เจ้าของกิจการร้านตัดเย็บเสื้อผ้า/ช่างตัดเย็บเสื้อผ้า ครูสอนระดับประถมศึกษา สัตวแพทย์ ขับรถแท็กซี่/ขับรถตามบ้าน ลงรายการบัญชี วิศวกรไฟฟ้า ทำนข้าวเพื่อขาย รับจ้างล้างจาน ขายข้าวแกง (บันทึกรหัสในสำนักงาน)		ประเภทกิจการ/ลักษณะกิจกรรม ของสถานที่ทำงาน "สถานที่ทำงานที่.....(ชื่อ).....ทำอยู่ เป็นกิจการอะไร" บันทึก ประเภทกิจการ/ลักษณะกิจกรรม อย่างละเอียด เช่น โรงงานผลิตน้ำอัดลม โรงงานผลิตสายไฟ ร้านตัดเย็บเสื้อผ้า โรงเรียนระดับมัธยมศึกษา โรงพยาบาลสัตว์ การขับรถแท็กซี่/บริการขับรถส่วนตัว บริษัทรับทำบัญชี/ร้านขายปลีกอุปกรณ์ก่อสร้าง การไฟฟ้าฝ่ายผลิต การปลูกข้าว ร้านขายก๋วยเตี๋ยว รถเข็นขายข้าวแกง	สถานภาพ การทำงาน ".....(ชื่อ)..... ทำงานในฐานะอะไร" บันทึก นายจ้าง..... 1 ผู้ประกอบธุรกิจส่วนตัว โดยไม่มีลูกจ้าง..... 2 ผู้ช่วยธุรกิจในครัวเรือน โดยไม่ได้รับค่าจ้าง... 3 ลูกจ้างรัฐบาล..... 4 ลูกจ้างรัฐวิสาหกิจ..... 5 ลูกจ้างเอกชน..... 6 สมาชิกของ การรวมกลุ่ม..... 7	"ปัจจุบัน สถานที่ทำงานของ(ชื่อ).....อยู่ที่ไหน" บันทึก ถ้าทำงาน • ในประเทศไทย ให้บันทึก ชื่อจังหวัดที่ทำงาน • ต่างประเทศ ให้บันทึก รหัส "78" - ถ้าปัจจุบันไม่ทำงาน ให้บันทึก รหัส "98" (พนักงานแฉงนับ เป็นผู้บันทึก)	ถ้าเกิด • ในประเทศไทย ให้บันทึก ชื่อจังหวัดที่เกิด • ต่างประเทศ ให้บันทึก ชื่อประเทศที่เกิด (พนักงานแฉงนับเป็นผู้บันทึก)	จังหวัด	ประเทศ
F19		F20	F21	F22	F23		
[][][][][]		[][][][][]	[]	[][][]	[][][]	[][][][]	
[][][][][]		[][][][][]	[]	[][][]	[][][]	[][][][]	
[][][][][]		[][][][][]	[]	[][][]	[][][]	[][][][]	
[][][][][]		[][][][][]	[]	[][][]	[][][]	[][][][]	
[][][][][]		[][][][][]	[]	[][][]	[][][]	[][][][]	
[][][][][]		[][][][][]	[]	[][][]	[][][]	[][][][]	
[][][][][]		[][][][][]	[]	[][][]	[][][]	[][][][]	
[][][][][]		[][][][][]	[]	[][][]	[][][]	[][][][]	



ตอนที่ 2 ลักษณะทางประชากร (ต่อ)

ถามทุกคน											
ระยะเวลา การอยู่อาศัย ในเทศบาล/อบต.นี้ ".....(ชื่อ)..... อยู่ในเทศบาล/อบต.นี้ ติดต่อกันมากี่ปีแล้ว"	ลักษณะการย้ายถิ่น				ความพิการ ที่เห็นเด่นชัด ".....(ชื่อ)..... มีลักษณะความพิการ ดังต่อไปนี้หรือไม่"	ผู้ให้ข้อมูล					
	ถามเฉพาะผู้ที่บันทึกรหัส "0 - 5" ใน F24			ถามเฉพาะ ผู้ย้ายถิ่น ภายใน ประเทศไทย				เหตุผล ในการย้ายถิ่น	บันทึกรหัส		
	สถานที่อยู่สุดท้ายก่อนย้ายมาอยู่เทศบาล/อบต.นี้ ".....(ชื่อ).....อยู่ที่ไหนก่อนย้ายมาอยู่เทศบาล/อบต.นี้" (ตอบได้เพียง 1 คำตอบ)										
	ถ้าย้าย ภายในจังหวัด	ถ้าย้าย มาจากจังหวัดอื่น	ถ้าย้าย มาจากต่างประเทศ								".....(ชื่อ)..... ย้ายมาจาก เทศบาล/อบต."
บันทึกรหัส	- ภายในอำเภอเดิม	ให้บันทึก ชื่อจังหวัด	ให้บันทึก ชื่อประเทศ	บันทึกรหัส	บันทึกรหัส	- ไม่มี..... 0	เจ้าตัวตนเอง..... 1				
ไม่ถึง 1 ปี..... 0	ให้บันทึก ชื่ออำเภอเดิม		(ข้ามไปถาม F27)	เทศบาล..... 1	ทางนทก..... 1	มี	คนอื่นตอบ				
1 ปี..... 1				อบต. 2	หน้าที่การงาน..... 2	- ตามอดทั้ง 2 ข้าง..... 1	- คนในครัวเรือน..... 2				
2 ปี..... 2	- ย้ายต่างอำเภอ				เพื่อการศึกษา..... 3	- พุดไม้ได้/เป็นไม้/ พุดไม่รู้เรื่อง..... 2	- คนนอกครัวเรือน... 3				
3 ปี..... 3	ให้บันทึก ชื่ออำเภอสุดท้าย ก่อนย้ายมา				ติดตามบุคคล ในครัวเรือน..... 4	- แขนงขาขาด ตั้งแต่ข้อมือ/ ข้อเท้าขึ้นมอย่างน้อย 1 ข้าง/อัมพาต..... 3					
4 ปี..... 4					กลับภูมิลำเนา..... 5	- พิการมากกว่า 1 ลักษณะ จากรหัส 1 - 6..... 7					
ไม่ทราบเวลา แต่น้อยกว่า 5 ปี..... 5					ย้ายที่อยู่อาศัย..... 6						
อยู่ตั้งแต่ 5 ปีขึ้นไป หรืออยู่ที่นั่นตั้งแต่เกิด... 6					ย้ายเข้าครัวเรือน สถาบัน..... 7						
(ถ้าบันทึกรหัส 6 ข้ามไปถาม F28)					อื่น ๆ..... 8						
	อำเภอ	จังหวัด	ประเทศ	F24	F25	F26	F27	F28	F29		

<input type="checkbox"/>	<input type="checkbox"/>	<input type="checkbox"/>	<input type="checkbox"/>	<input type="checkbox"/>	<input type="checkbox"/>	<input type="checkbox"/>	<input type="checkbox"/>	<input type="checkbox"/>	<input type="checkbox"/>
<input type="checkbox"/>	<input type="checkbox"/>	<input type="checkbox"/>	<input type="checkbox"/>	<input type="checkbox"/>	<input type="checkbox"/>	<input type="checkbox"/>	<input type="checkbox"/>	<input type="checkbox"/>	<input type="checkbox"/>
<input type="checkbox"/>	<input type="checkbox"/>	<input type="checkbox"/>	<input type="checkbox"/>	<input type="checkbox"/>	<input type="checkbox"/>	<input type="checkbox"/>	<input type="checkbox"/>	<input type="checkbox"/>	<input type="checkbox"/>
<input type="checkbox"/>	<input type="checkbox"/>	<input type="checkbox"/>	<input type="checkbox"/>	<input type="checkbox"/>	<input type="checkbox"/>	<input type="checkbox"/>	<input type="checkbox"/>	<input type="checkbox"/>	<input type="checkbox"/>
<input type="checkbox"/>	<input type="checkbox"/>	<input type="checkbox"/>	<input type="checkbox"/>	<input type="checkbox"/>	<input type="checkbox"/>	<input type="checkbox"/>	<input type="checkbox"/>	<input type="checkbox"/>	<input type="checkbox"/>
<input type="checkbox"/>	<input type="checkbox"/>	<input type="checkbox"/>	<input type="checkbox"/>	<input type="checkbox"/>	<input type="checkbox"/>	<input type="checkbox"/>	<input type="checkbox"/>	<input type="checkbox"/>	<input type="checkbox"/>
<input type="checkbox"/>	<input type="checkbox"/>	<input type="checkbox"/>	<input type="checkbox"/>	<input type="checkbox"/>	<input type="checkbox"/>	<input type="checkbox"/>	<input type="checkbox"/>	<input type="checkbox"/>	<input type="checkbox"/>
84	85	87	89	92	93	94	95		



0 0 0 7

ตอนที่ 3 ลักษณะการอยู่อาศัยของครัวเรือนส่วนบุคคล

ให้บันทึกรหัสลงใน

H1. "ประเภทที่อยู่อาศัยของครัวเรือนนี้"

(ถ้ามีหลายประเภท ให้บันทึกตามที่หัวหน้าครัวเรือนอยู่)

บ้านเดี่ยว.....	1	<input type="text"/>	H1
ทาวน์เฮ้าส์/บ้านแฝด/ทาวน์โฮม.....	2	96	
คอนโดมิเนียม/แมนชั่น.....	3		
แฟลต/อพาร์ทเมนท์/หอพัก.....	4		
ตึกแถว/ห้องแถว/เรือนแถว.....	5		
ห้องภายในบ้าน.....	6	} (ข้ามไปข้อ H3)	
ห้องภายในสำนักงาน.....	7		
เรือ/แพ/รถ.....	8		
อื่น ๆ (ระบุ).....	0		

H2. "ลักษณะของที่อยู่อาศัย" (ถามเฉพาะ H1 บันทึกที่รหัส 1-5)

ตึก.....	1	<input type="text"/>	H2
ไม้.....	2	97	
ครึ่งตึกครึ่งไม้.....	3		
ใช้วัสดุไม่ถาวรในท้องถิ่น เช่น ไม้ไผ่ ไบจาก.....	4		
ใช้วัสดุใช้แล้ว/วัสดุเหลือใช้ เช่น หีบ ลัง.....	5		
อื่น ๆ (ระบุ).....	6		

H3. "ลักษณะการครอบครอง ที่อยู่อาศัย ของคนในครัวเรือน" (ไม่รวมที่ดิน)

เป็นเจ้าของ			
- มี ภาระการผ่อนชำระ.....	1	<input type="text"/>	H3
- ไม่มี ภาระการผ่อนชำระ.....	2	98	
เช่าซื้อ.....	3		
เช่า.....	4	} (ข้ามไปข้อ H5)	
อยู่โดยไม่เสียค่าเช่าเพราะ			
- เป็นส่วนหนึ่งของค่าง้าง.....	5		
- ให้อยู่เปล่า.....	6		
อื่น ๆ (ระบุ).....	7		

H4. "ลักษณะการครอบครอง ที่ดิน ที่เป็นที่ตั้งของที่อยู่อาศัย"

(ถามเฉพาะ H3 บันทึกที่รหัส 1 - 3)

เป็นเจ้าของ.....	1	<input type="text"/>	H4
เช่าซื้อที่ดิน.....	2	99	
เช่า.....	3		
ไม่เสียค่าเช่าที่ดิน.....	4		
อื่น ๆ (ระบุ).....	5		

H5. "ครัวเรือนนี้มีห้องนอนและห้องอื่น ๆ ที่ใช้นอนกี่ห้อง" (บันทึก "จำนวน" ซิดขวา)

(ถ้า ไม่มี บันทึก "0" ซิดขวา)

ห้องนอน.....	<input type="text"/>	<input type="text"/>	H5A
	100		
ห้องอื่น ๆ ที่ใช้นอน.....	<input type="text"/>	<input type="text"/>	H5B
	102		

H6. "ครัวเรือนนี้ส่วนใหญ่ใช้แสงสว่างชนิดใด"

ไฟฟ้า		<input type="text"/>	H6
- การไฟฟ้า.....	1	104	
- พลังงานแสงอาทิตย์ (โซลาเซลล์).....	2		
- บ้านถ่อ.....	3		
อื่น ๆ (ระบุ).....	4		

H7. "ครัวเรือนนี้ส่วนใหญ่ใช้เชื้อเพลิงชนิดใดประกอบอาหาร"

ก๊าซ.....	1	<input type="text"/>	H7
ถ่าน/ฟืน/เศษไม้.....	2	105	
ไฟฟ้า.....	3		
น้ำมันก๊าด/อื่น ๆ (ระบุ).....	4		
ไม่มีการหุงต้ม.....	5		

H8. "ครัวเรือนนี้ส่วนใหญ่ใช้ส้วมประเภทใด"

ส้วมแบบนั่งหย่อยเท้า.....	1	<input type="text"/>	H8
ส้วมแบบนั่งยอง.....	2	106	
ส้วมแบบนั่งหย่อยเท้า และส้วมแบบนั่งยอง.....	3		
ส้วมหลุม/ส้วมถัง/ส้วมถ้ำยลงแม่น้ำ ลำคลอง.....	4		
ไม่มีส้วม.....	5		

H9. "ครัวเรือนนี้ส่วนใหญ่ใช้ น้ำดื่ม และน้ำใช้ จากแหล่งใด"

(บันทึกที่รหัสประเภท น้ำดื่ม ใน H9A และ
รหัสประเภท น้ำใช้ ใน H9B)

น้ำประปา.....	1	น้ำดื่ม	
น้ำประปาผ่านการบำบัด (ต้ม/กรอง).....	2	<input type="text"/>	H9A
น้ำบาดาล.....	3	107	
น้ำบ่อ.....	4	น้ำใช้	
น้ำจากแม่น้ำ/ลำธาร/คลอง/น้ำตก/ภูเขา.....	5	<input type="text"/>	H9B
น้ำฝน.....	6	108	
น้ำดื่มบรรจุขวด/ตู้ น้ำดื่มหยอดเหรียญ.....	7		
อื่น ๆ (ระบุ).....	8		

ตอนที่ 3 ลักษณะการอยู่อาศัยของครัวเรือนส่วนบุคคล (ต่อ)

 ให้บันทึกรหัสลงใน
HIO. "ณ วันที่ 1 ก.ค. 2553 ครัวเรือนเป็นเจ้าของเครื่องใช้เหล่านี้หรือไม่"

ถ้า "เป็นเจ้าของ" บันทึกรหัส "1"

"ไม่เป็นเจ้าของ" บันทึกรหัส "0"

โทรทัศน์.....	<input type="checkbox"/>	HIOA	เครื่องซักผ้า.....	<input type="checkbox"/>	HIOG
เครื่องเล่น VCD/DVD.....	<input type="checkbox"/>	HIOB	เครื่องปรับอากาศ.....	<input type="checkbox"/>	HIOH
โทรศัพท์มือถือ.....	<input type="checkbox"/>	HIOC	รถยนต์ส่วนบุคคล/รถจักรยานยนต์.....	<input type="checkbox"/>	HIOI
คอมพิวเตอร์.....	<input type="checkbox"/>	HIOD	รถจักรยานยนต์.....	<input type="checkbox"/>	HIOJ
ตู้เย็น/ตู้แช่.....	<input type="checkbox"/>	HIOE	รถแทรกเตอร์ 4 ล้อ.....	<input type="checkbox"/>	HIOK
ไมโครเวฟ/เตาอบ.....	<input type="checkbox"/>	HIOF	รถไถ 2 ล้อ (รถไถเดินตาม).....	<input type="checkbox"/>	HIOL

109 - 114

115 - 120

HIH. "ณ วันที่ 1 ก.ค. 2553 ในครัวเรือนมีอุปกรณ์/การใช้เทคโนโลยี เหล่านี้หรือไม่"

ถ้า "มี" บันทึกรหัส "1"

"ไม่มี" บันทึกรหัส "0"

เคเบิลทีวี.....	<input type="checkbox"/>	HIHA
	121	
จานดาวเทียม.....	<input type="checkbox"/>	HIHB
	122	
อินเทอร์เน็ต.....	<input type="checkbox"/>	HIHC
	123	



Confidential



Population and Housing Census 2010



Form 2
(Enumeration form)

Part 1 - Identification of household

REG	CWT	AMP	TMB
<input type="text"/>	<input type="text"/>	<input type="text"/>	<input type="text"/>

1-7

A. House registration number, road, alley, canal or neighborhood (*Location name*,
if any) Tel:

B. Household location: Municipal area... 1 Non-municipal area.... 2 AREA 8

↓
↓

Name of municipality..... Name of TAO..... TAO 9-11

C. Enumeration area..... EA 12-14

D. Block/village no. Name of village..... VILL 15-16

E. Type of household

Private household... 1 Group of people household.... 2 } (From form 1 C17-C18) HH-TYPE 17

F. Household number HH-NO 18-20

G. Language usually spoken in this household

Thai only..... 1 Thai and other..... 2 Other language only..... 3 LANG-SPEAK 21

Specify language..... OTHER-LANG 22-23

H. Number of household members (*Record after enumeration*) TOTAL-MEM 24-27

Enumeration: Day.....Month.....2010 Editing and coding: Day.....Month.....2010

Full name: Full name:

Enumerator

Editor/coder

Part 2 Population questions

Ask everyone							
Ordered number	Names and surname	Relationship to household head	Sex	Age	Month and year of birth		Religion
<i>(May/may not have name in house registration)</i>	Record military rank, title, name and surname <i>In the following order:</i>	"What relationship with household head is [name]?" Record code Member of private household Head..... 1 Spouse..... 2 Children <i>(Including adopted and foster)</i> - Unmarried..... 3 - Married..... 4 Child-in-law..... 5 Grandchildren..... 6 Parents, grandparents and other relatives..... 7 Non-relative/servants/workers... 8 Member of group of people household Workers..... 8 Monk..... 9 Others..... 0	Record code Male..... 1 Female..... 2	"How old is [name]?" Record age at the last birthday before 1-July-10 If aged less than 1 year, record "0", align right	"Which month and year was [name] born?" - Record code of month and year of birth e.g. If born on June, 2525 B.E. Record month "6" year (B.E.) "525" <i>(Record the last 3 digits)</i> - If unknown month/year of birth "Leave it blank"		"What religion is [name]?" Record code Buddhism..... 1 Islam..... 2 Christianity.... 3 Hinduism..... 4 Confucianism.. 5 Sikhism..... 6 Others..... 7 No religion..... 8
F1	F2	F3	F4	F5	Month	Year (B.E.)	F8

□ □ □ □			□	□ □ □ □	□ □	2 □ □ □ □	□
□ □ □ □			□	□ □ □ □	□ □	2 □ □ □ □	□
□ □ □ □			□	□ □ □ □	□ □	2 □ □ □ □	□
□ □ □ □			□	□ □ □ □	□ □	2 □ □ □ □	□
□ □ □ □			□	□ □ □ □	□ □	2 □ □ □ □	□
□ □ □ □			□	□ □ □ □	□ □	2 □ □ □ □	□

Ask everyone		Ask people aged 3 years or over				
Nationality	Name in household registration	Education (As of 1-July-10)				
"What nationality is [name]?"	"Does [name] have his/her name in this household registration?"	Level	Record code	Level	Record code	Ask people who are currently studying in F11
		- Have nationality Record "nationality" e.g. Nationality <i>Thai</i> Code <input type="text" value="7"/> <input type="text" value="6"/> <input type="text" value="4"/> Nationality <i>Chinese</i> Code <input type="text" value="1"/> <input type="text" value="5"/> <input type="text" value="6"/> Nationality <i>Burmese</i> Code <input type="text" value="1"/> <input type="text" value="0"/> <input type="text" value="4"/> - No nationality Record <i>No nationality</i> Code <input type="text" value="9"/> <input type="text" value="9"/> <input type="text" value="8"/> (Record code by enumerator)	Have in this household..... 1 Have in other place - This province..... 2 - Other province..... 3 Do not have in Thailand but in other country..... 4 Not at all..... 5	Not study/never attained/never completed..... 0 Study/graduated in - Preschool..... 1 - Primary school..... 2 - Lower secondary school..... 3 - Upper secondary school..... 4 - Vocational certificate..... 5 - Certificate, higher than upper secondary school..... 6 - Diploma..... 7 - High vocational certificate..... 8 - Bachelor..... 9 - Certificate, higher than bachelor..... 10 - Master..... 11 - Certificate, higher than master..... 12 - Ph.D..... 13 - Certificate, higher than Ph.D./medical specialist..... 14 - Non-formal education (<i>Kor-Sor-Nor</i>)..... 15 - International school education..... 16	- Buddhist education - Dharma branch..... 17 - Pali branch..... 18 - Islamic school..... 19 - Others (e.g. short vocational course)..... 20	
		Educational enrollment "Is [name] currently studying?"		Highest educational attainment What is the highest level of education attained by [name]?		
		Level	Year/grade/level of non-formal education	Level	Year/grade/level of non-formal education	
F9	F10	F11		F12		F13

<input type="text" value=""/>	<input type="text" value=""/>	<input type="text" value=""/>	<input type="text" value=""/>	<input type="text" value=""/>	<input type="text" value=""/>	<input type="text" value=""/>
<input type="text" value=""/>	<input type="text" value=""/>	<input type="text" value=""/>	<input type="text" value=""/>	<input type="text" value=""/>	<input type="text" value=""/>	<input type="text" value=""/>
<input type="text" value=""/>	<input type="text" value=""/>	<input type="text" value=""/>	<input type="text" value=""/>	<input type="text" value=""/>	<input type="text" value=""/>	<input type="text" value=""/>
<input type="text" value=""/>	<input type="text" value=""/>	<input type="text" value=""/>	<input type="text" value=""/>	<input type="text" value=""/>	<input type="text" value=""/>	<input type="text" value=""/>
<input type="text" value=""/>	<input type="text" value=""/>	<input type="text" value=""/>	<input type="text" value=""/>	<input type="text" value=""/>	<input type="text" value=""/>	<input type="text" value=""/>
<input type="text" value=""/>	<input type="text" value=""/>	<input type="text" value=""/>	<input type="text" value=""/>	<input type="text" value=""/>	<input type="text" value=""/>	<input type="text" value=""/>
<input type="text" value=""/>	<input type="text" value=""/>	<input type="text" value=""/>	<input type="text" value=""/>	<input type="text" value=""/>	<input type="text" value=""/>	<input type="text" value=""/>
43	46	47	49	51	53	55



Part 2 Population questions (continued)

Ask people aged 15 years or over				Ask everyone	
Main occupation in the previous year (1-July-09 to 30-June-10) "During the past year, what occupation did [name] spend the most time?" - If not work, Record "Did not work" (Skip to F23) - If work, Record "responsibility..... and position (if possible)" (If more than one, Record the most time spent) e.g. Controlling warehouse system (Manager) Packing electrical wire into box Owner of tailor's shop/tailor Teacher in primary school Veterinarian Taxi driver/chauffeur Recording an account Electrical engineer Cultivating rice for sell Employed as dish cleaner Selling rice and curry (Record code at office)	Ask only those who record occupation in F19			Place of birth	
	Type of industry or activity of work place "What type of activity was [name]'s work place?" Record Type of industry/characteristics of work in details e.g. Soft drink product company Electrical wire factory Tailor's shop Secondary school Veterinary hospital Taxi service/private car driver service Dealer shop for construction equipments The Electricity Generating Authority Growing rice for sale Noodles' shop Rice and curry pushcart (Record code at office)	Work status "What was [name]'s work status?" Record code Employer..... 1 Own account worker without employee..... 2 Unpaid family worker..... 3 Government employee..... 4 State-owned enterprise employee..... 5 Private employee..... 6 Member of cooperative..... 7 (Record code by enumerator)	"At present, where is [name]'s work place?" - If the work place is in • Thailand Record province of work place • Overseas country Record code "78" - If not work Record code "98" (Record code by enumerator)	"What province/country was [name] born?" If born in • Thailand Record province of birth • Overseas country Record country of birth (Record code by enumerator)	
F19	F20	F21	F22	Province	Country

<input type="text"/>	<input type="text"/>	<input type="text"/>	<input type="text"/>	<input type="text"/>	<input type="text"/>
<input type="text"/>	<input type="text"/>	<input type="text"/>	<input type="text"/>	<input type="text"/>	<input type="text"/>
<input type="text"/>	<input type="text"/>	<input type="text"/>	<input type="text"/>	<input type="text"/>	<input type="text"/>
<input type="text"/>	<input type="text"/>	<input type="text"/>	<input type="text"/>	<input type="text"/>	<input type="text"/>
<input type="text"/>	<input type="text"/>	<input type="text"/>	<input type="text"/>	<input type="text"/>	<input type="text"/>
<input type="text"/>	<input type="text"/>	<input type="text"/>	<input type="text"/>	<input type="text"/>	<input type="text"/>
<input type="text"/>	<input type="text"/>	<input type="text"/>	<input type="text"/>	<input type="text"/>	<input type="text"/>
<input type="text"/>	<input type="text"/>	<input type="text"/>	<input type="text"/>	<input type="text"/>	<input type="text"/>



Part 2 Population questions (continued)

Ask everyone

Duration in current municipality/local administration "How many years has [name] lived continuously in this municipality/Tambon Administrative Organization?" Record code Less than 1 year..... 0 1 year..... 1 2 years..... 2 3 years..... 3 4 years..... 4 Unknown accurate time but less than 5 yrs... 5 5 years or more/ since born..... 6 <i>(If code 6, skip to F28)</i>	Details of migration				Visible disabilities "Does [name] have difficulty in the following?" Record code No..... 0 Yes - Blindness in both eyes..... 1 - Unable to talk/communicate/ understand..... 2 - Lost arm or leg above wrist or ankle at least 1 side/ paralysis..... 3 - Psychiatric disorder/noisiness/ aggression/dumbness..... 4 - Autistic..... 5 - Delay in brain development/ mental retardation..... 6 - More than 1 disability as code 1 - 6..... 7	Respondent Record code Self..... 1 Household member..... 2 Person outside household... 3	
	Ask people who answer "0 - 5" in F24			Ask people who moved within Thailand			Reason for migration "Why did [name] migrate?" Record code Seek work..... 1 Job assignment..... 2 Education..... 3 Follow family..... 4 Return home..... 5 Change residence..... 6 Move to institutional household..... 7 Others..... 8
	Previous residence "What place did [name] live in before moving to this municipality/Tambon Administrative Organization?" <i>(Only 1 answer)</i>						
	Moved within this province	Move from other province	Move from overseas country	"Did [name] move from Municipal or TAO.?" Municipality... 1 TAO. 2			
- Within this district Record Name of district	Record Name of province	Record Name of country <i>(Skip to F27)</i>					
- Moved from other district Record Name of previous district							
District	Province	Country					
F24	F25			F26	F27	F28	F29

<input type="text"/>	<input type="text"/>	<input type="text"/>	<input type="text"/>	<input type="text"/>	<input type="text"/>	<input type="text"/>	<input type="text"/>
<input type="text"/>	<input type="text"/>	<input type="text"/>	<input type="text"/>	<input type="text"/>	<input type="text"/>	<input type="text"/>	<input type="text"/>
<input type="text"/>	<input type="text"/>	<input type="text"/>	<input type="text"/>	<input type="text"/>	<input type="text"/>	<input type="text"/>	<input type="text"/>
<input type="text"/>	<input type="text"/>	<input type="text"/>	<input type="text"/>	<input type="text"/>	<input type="text"/>	<input type="text"/>	<input type="text"/>
<input type="text"/>	<input type="text"/>	<input type="text"/>	<input type="text"/>	<input type="text"/>	<input type="text"/>	<input type="text"/>	<input type="text"/>
<input type="text"/>	<input type="text"/>	<input type="text"/>	<input type="text"/>	<input type="text"/>	<input type="text"/>	<input type="text"/>	<input type="text"/>
<input type="text"/>	<input type="text"/>	<input type="text"/>	<input type="text"/>	<input type="text"/>	<input type="text"/>	<input type="text"/>	<input type="text"/>
84	85	87	89	92	93	94	95

Part 3 Housing characteristics (private household only)

 Record code in
H1. "Type of dwelling"

 (If **more than 1**, record where household head lives)

Detached house.....	1	<input type="checkbox"/>	H1
Town house/twin house/town home.....	2	96	
Condominium/mansion.....	3		
Flat/apartment/hostel.....	4		
Shop house/row house/row room.....	5		
Room in house.....	6	}	(Skip to H3)
Room in office.....	7		
Vehicle (boat,raft,car).....	8		
Others (specify).....	0		

H2. "Construction materials" (Ask only if code in H1 is 1-5)

Cement or brick.....	1	<input type="checkbox"/>	H2
Wood.....	2	97	
Cement/brick and wood.....	3		
Non-permanent materials in local area, e.g. bamboo, thatch.....	4		
Reused materials, e.g. boxes, crates.....	5		
Others (specify).....	6		

H3. "Tenure of dwelling" (Excluding land)

Owned			
- With a loan.....	1	<input type="checkbox"/>	H3
- Outright.....	2	98	
Hire purchase.....	3		
Rent.....	4	}	(Skip to H5)
Living rent free			
- Employer-provided.....	5		
- Other rent free.....	6		
Others (specify).....	7		

H4. "Tenure of residential land" (Ask only if code in H3 is 1-3)

Owner.....	1	<input type="checkbox"/>	H4
Hire purchase.....	2	99	
Rent.....	3		
Rent-free.....	4		
Others (specify).....	5		

H5. "Number of rooms used for sleeping in this dwelling"

 (Record "**amount**", align right) (If **no**, record "**0**", align right)

Number of bedroom.....	<input type="text"/>	<input type="text"/>	H5A
	100		
Number of other rooms used for sleeping.....	<input type="text"/>	<input type="text"/>	H5B
	102		

H6. "Source of lighting used in this household"

Electricity		<input type="checkbox"/>	H6
- Electricity authority.....	1	104	
- Solarcell.....	2		
- Generator.....	3		
Others (specify).....	4		

H7. "Type of fuel used for cooking in this household"

Gas.....	1	<input type="checkbox"/>	H7
Charcoal/wood.....	2	105	
Electricity.....	3		
Kerosene/others (specify).....	4		
No cooking.....	5		

H8. "Type of toilet used in this household"

Sitting toilet.....	1	<input type="checkbox"/>	H8
Squat toilet.....	2	106	
Sitting and squat toilet.....	3		
Pit toilet/defecate into river or canal.....	4		
No toilet.....	5		

H9. "Main source of water for this household"

 (Record main source of **drinking water** in **H9A** and
record main source of **water for general use** in **H9B**)

Tap water.....	1	Drinking	
Purified tap water (boiled or filtered).....	2	<input type="checkbox"/>	H9A
Groundwater.....	3	107	
Well.....	4	General use	
Water from river/canal/waterfall/mountain.....	5	<input type="checkbox"/>	H9B
Rain water.....	6	108	
Bottled water/water vending machine.....	7		
Others (specify).....	8		

Part 3 Housing characteristics (private household only) (continued)

 Record code in
H10. "List of assets owned by household members as of 1-July-10"

 If it **"has been owned"**, record **"1"**
"has not been owned", record **"0"**

 Television set..... **H10A**

 Washing machine..... **H10G**

 VCD/DVD player..... **H10B**

 Air conditioner..... **H10H**

 Mobile telephone..... **H10C**

 Private car/pickup truck/van..... **H10I**

 Computer..... **H10D**

 Motorbike..... **H10J**

 Fridge/freezer..... **H10E**

 Tractor, 4 wheels..... **H10K**

 Microwave/cooking oven..... **H10F**

 Tractor, 2 wheels (*walking tractor*) **H10L**

109 - 114

115 - 120

H11. "List of devices/technologies presented in this household as of 1-July-10"

 If it **"has been presented"**, record **"1"**
"has not been presented", record **"0"**

 Cable TV..... **H11A**
121

 Satellite dish..... **H11B**
122

 Internet..... **H11C**
123

นิยามศัพท์ทางประชากร

1. **อัตราส่วนเพศ (Sex ratio)** หมายถึง อัตราส่วนของผู้ชายต่อผู้หญิงในประชากรกลุ่มหนึ่ง ปกติจะแสดงจำนวนผู้ชายต่อผู้หญิง 100 คน
2. **อัตราการเพิ่มของประชากร (Growth rate)** หมายถึง อัตราซึ่งประชากรเพิ่มขึ้น (หรือลดลง) ในปีหนึ่งอันเป็นผลจากการเพิ่มตามธรรมชาติและการย้ายถิ่นสุทธิ แสดงในรูปร้อยละของประชากรที่ใช้เป็นฐาน
3. **อัตราส่วนการเป็นภาระ (อัตราส่วนพึ่งพิงทางอายุ : Age dependency ratio)** หมายถึง อัตราส่วนของประชากรที่อยู่ในกลุ่มอายุนอกวัยแรงงานต่อประชากรในวัยแรงงาน โดยมีข้อสมมุติว่า ประชากรในกลุ่มอายุนอกวัยแรงงานที่ต้องพึ่งพิงทางเศรษฐกิจ ได้แก่ กลุ่มประชากรวัยเด็ก (อายุต่ำกว่า 15 ปี) และกลุ่มประชากรสูงอายุ (อายุ 60 หรือ 65 ปีขึ้นไป) ส่วนประชากรที่เป็นที่พึ่งพิงทางเศรษฐกิจของประชากรกลุ่มอื่น คือ ประชากรวัยแรงงาน (อายุ 15-59 หรือ 15-64 ปี) อัตราส่วนการเป็นภาระแสดงอัตราส่วนต่อประชากร 100 คน
4. **อายุมัธยฐาน (Median age)** หมายถึง อายุตรงกลางซึ่งแบ่งประชากรออกเป็นสองส่วนจำนวนเท่า ๆ กัน โดยประชากรส่วนหนึ่งมีอายุน้อยกว่า และอีกส่วนหนึ่งมีอายุมากกว่าอายุตรงกลางนี้
5. **ความหนาแน่นของประชากร (Population density)** หมายถึง ประชากรต่อหน่วยของพื้นที่ (จำนวนบุคคลต่อตารางกิโลเมตร หรือจำนวนบุคคลต่อพื้นที่ที่ใช้การได้หนึ่งตารางกิโลเมตร)
6. **อายุเฉลี่ยแรกสมรส (Average Age at first marriage)** หมายถึง อายุเฉลี่ยของประชากรเมื่อเปลี่ยนสถานภาพจากโสดเป็นสมรส อายุเฉลี่ยเมื่อแรกสมรสเป็นดัชนีที่แสดงว่าประชากรส่วนใหญ่อยู่เป็นโสดจนถึงอายุเท่าไร
7. **บุตรเกิดรอด (Children ever born : CEB)** หมายถึง จำนวนลูกทั้งหมดที่มารดาได้ให้กำเนิดตั้งแต่เริ่มเข้าสู่วัยเจริญพันธุ์จนถึงปัจจุบัน
8. **บุตรที่มีชีวิตอยู่ (Children still living : CHL)** หมายถึง บุตรเกิดรอดที่ปัจจุบันยังมีชีวิตอยู่

คณะผู้จัดทำ CD - ROM

หน่วยงานเจ้าของเรื่อง

สำนักงานสถิติจังหวัดสระบุรี
โทร. 0 3621 1618

หน่วยงานผลิตและออกแบบ

กลุ่มบูรณาการข้อมูลสถิติ
สำนักสถิติพยากรณ์
โทร. 0 2141 7494



ตารางสถิติในรูปแบบ Format Excel

ตารางประชากร

ตารางสถิติในรูปแบบ Format Excel

ตารางประชากร

- ตารางที่ 1 ประชากรจำแนกตามเพศ ครั้วเรือนจำแนกตามประเภทของครั้วเรือน อำเภอ และเขตการปกครอง
- ตารางที่ 2 ประชากรจำแนกอายุรายปี เพศ และเขตการปกครอง
- ตารางที่ 3 ประชากรจำแนกตามกลุ่มอายุ เพศ อำเภอ และเขตการปกครอง
- ตารางที่ 4 ประชากรจำแนกตามศาสนา เพศ และเขตการปกครอง
- ตารางที่ 5 ประชากรจำแนกตามสัญชาติ เพศ และเขตการปกครอง
- ตารางที่ 6 ประชากรจำแนกตามภาษาที่ใช้พูดในครั้วเรือน เพศ และเขตการปกครอง
- ตารางที่ 7 ประชากรอายุ 3 ปีขึ้นไป จำแนกตามระดับชั้นที่กำลังเรียน กลุ่มอายุ เพศ และเขตการปกครอง
- ตารางที่ 8 ประชากรอายุ 3 ปีขึ้นไป จำแนกตามระดับชั้นที่เรียนสำเร็จ กลุ่มอายุ เพศ และเขตการปกครอง
- ตารางที่ 9 ประชากรอายุ 10 ปีขึ้นไป จำแนกตามการอ่านออกเขียนได้ กลุ่มอายุ เพศ และเขตการปกครอง
- ตารางที่ 10 ประชากรอายุ 13 ปีขึ้นไป จำแนกตามสถานภาพสมรส กลุ่มอายุ เพศ และเขตการปกครอง
- ตารางที่ 11 หญิงเคยสมรสอายุ 13 ปีขึ้นไป จำแนกตามจำนวนบุตรเกิดรอด จำนวนบุตรเกิดรอดโดยเฉลี่ย กลุ่มอายุของหญิง และเขตการปกครอง
- ตารางที่ 12 หญิงเคยสมรสอายุ 13 ปีขึ้นไป จำแนกตามจำนวนบุตรที่มีชีวิตอยู่ จำนวนบุตรที่มีชีวิตอยู่โดยเฉลี่ย กลุ่มอายุของหญิง และเขตการปกครอง
- ตารางที่ 13 ประชากรจำแนกตามลักษณะความพิการ เพศ และเขตการปกครอง
- ตารางที่ 14 ประชากรอายุ 15 ปีขึ้นไปทำงานในรอบปี จำแนกตามหมวดอาชีพ กลุ่มอายุ เพศ และเขตการปกครอง
- ตารางที่ 15 ประชากรอายุ 15 ปีขึ้นไปทำงานในรอบปี จำแนกตามหมวดอุตสาหกรรม กลุ่มอายุ เพศ และเขตการปกครอง
- ตารางที่ 16 ประชากรอายุ 15 ปีขึ้นไปทำงานในรอบปี จำแนกตามสถานภาพการทำงาน กลุ่มอายุ เพศ และเขตการปกครอง
- ตารางที่ 17 ประชากรจำแนกตามสถานที่เกิด เพศ และเขตการปกครอง
- ตารางที่ 18 ประชากรจำแนกตามลักษณะการย้ายถิ่น เพศ และเขตการปกครอง
- ตารางที่ 19 ประชากรที่ย้ายถิ่นภายใน 5 ปี จำแนกตามสถานที่อยู่ก่อนย้าย กลุ่มอายุ และเพศ
- ตารางที่ 20 ประชากรที่ย้ายถิ่นภายใน 5 ปี จำแนกตามเหตุผลของการย้ายถิ่น เพศ และเขตการปกครอง
- ตารางที่ 21 ประชากรจำแนกตามการมีชื่อในทะเบียนบ้าน เพศ และเขตการปกครอง
- ตารางที่ 22 ครั้วเรือนส่วนบุคคลจำแนกตามกลุ่มอายุของหัวหน้าครั้วเรือน เพศ และเขตการปกครอง

ตารางเคหะ

ตารางสถิติในรูปแบบ Format Excel

ตารางคะแนน

- ตารางที่ 1 คริวเรือส่วนบุคคล จำแนกตามประเภทของที่อยู่อาศัย การครอบครองที่อยู่อาศัย และเขตการปกครอง
- ตารางที่ 2 คริวเรือส่วนบุคคล จำแนกตามประเภทของที่อยู่อาศัย ลักษณะของที่อยู่อาศัย และเขตการปกครอง
- ตารางที่ 3 คริวเรือส่วนบุคคล จำแนกตามการถือกรรมสิทธิ์ที่ดิน การครอบครองที่อยู่อาศัย และเขตการปกครอง
- ตารางที่ 4 คริวเรือส่วนบุคคล จำแนกตามขนาดของครัวเรือน ประเภทของที่อยู่อาศัย และเขตการปกครอง
- ตารางที่ 5 คริวเรือส่วนบุคคล จำแนกตามเชื้อเพลิงส่วนใหญ่ที่ใช้ในการประกอบอาหาร ประเภทของที่อยู่อาศัย และเขตการปกครอง
- ตารางที่ 6 คริวเรือส่วนบุคคล จำแนกตามลักษณะการใช้ส้วม ประเภทของที่อยู่อาศัย และเขตการปกครอง
- ตารางที่ 7 คริวเรือส่วนบุคคล จำแนกตามแหล่งที่มาของน้ำดื่ม และน้ำใช้ส่วนใหญ่ ประเภทของที่อยู่อาศัย และเขตการปกครอง
- ตารางที่ 8 คริวเรือส่วนบุคคล จำแนกตามการเป็นเจ้าของเครื่องใช้ การมีอุปกรณ์เทคโนโลยี และเขตการปกครอง