



สำมะโนประชากรและเคหะ พ.ศ. 2553

The 2010 Population and Housing Census

จังหวัดสระแก้ว

Changwat Sa Kaeo



สำนักงานสถิติแห่งชาติ
National Statistical Office



หนังสือสำมะโนประชากรประเทศไทย
สำนักงานสถิติแห่งชาติ

คำนำ

บทสรุปผู้บริหาร

ตัวชี้วัดที่สำคัญ พ.ศ. 2533 - 2553

บทที่ 1 บทนำ

- ❖ ความเป็นมา
- ❖ วัตถุประสงค์
- ❖ ประโยชน์ของข้อมูล
- ❖ ดัชนีรวม
- ❖ วันสำมะโน
- ❖ ข้อมูลที่เก็บรวบรวม
- ❖ วิธีการเก็บรวบรวมข้อมูล
- ❖ บทนิยาม
- ❖ ข้อสังเกตสำหรับผู้ใช้อข้อมูล

บทที่ 2 บทสรุป

ภาคประชากร

- ❖ ลักษณะทางประชากร
- ❖ ลักษณะทางสังคมและเศรษฐกิจ
- ❖ ภาวะเจริญพันธุ์
- ❖ การย้ายถิ่น

ภาคเคหะ

- ❖ ประเภทและลักษณะของที่อยู่อาศัย
- ❖ การครอบครองที่อยู่อาศัยและที่ดินที่เป็นที่ ดั้งของที่อยู่อาศัย
- ❖ แหล่งที่มาของน้ำดื่ม น้ำใช้
- ❖ ประเภทของการใช้ส้วม
- ❖ การใช้เชื้อเพลิงในการประกอบอาหาร
- ❖ การเป็นเจ้าของเครื่องใช้ในครัวเรือน

สารบัญตารางสถิติ

- ❖ ตารางประชากร
- ❖ ตารางเคหะ

ภาคผนวก

- ❖ วิธีการประมาณผล
- ❖ แบบสอบถาม (แบบแจกนับ สปค.2)
- ❖ นิยามศัพท์ทางประชากร

คณะผู้จัดทำ CD-ROM

หน่วยงานที่เผยแพร่

ตารางสถิติในรูปแบบ Format Excel

- ❖ ตารางประชากร
- ❖ ตารางเคหะ

หน่วยงานเจ้าของเรื่อง

สำนักสถิติสังคม
สำนักงานสถิติแห่งชาติ
โทรศัพท์ 0 2143 1334 0 2142 1254
โทรสาร 0 2143 8137
ไปรษณีย์อิเล็กทรอนิกส์ : spophouc@nso.go.th

หน่วยงานที่เผยแพร่

สำนักสถิติพยากรณ์
สำนักงานสถิติแห่งชาติ
ศูนย์ราชการเฉลิมพระเกียรติ 80 พรรษา อาคารรัฐประศาสนภักดี ชั้น 2
ถนนแจ้งวัฒนะ เขตหลักสี่ กรุงเทพฯ 10210
โทรศัพท์ 0 2142 1234 0 2141 7501
โทรสาร 0 2143 8133
ไปรษณีย์อิเล็กทรอนิกส์ : services@nso.go.th

ปีที่จัดพิมพ์

2555

Division-in-Charge

Population Statistics Group
Social Statistics Bureau
National Statistical Office,
Tel. +66 (0) 2143 1334 +66 (0) 2142 1254
Fax. +66 (0) 2143 8137
E-mail : spophouc@nso.go.th

Distributed by

Statistical Forecasting Bureau
National Statistical Office,
The Government Complex, Ratthaprasasanabhakti Building, 2nd Floor,
Chaeng Watthana Rd., Laksi, Bangkok 10210
Tel. +66 (0) 2142 1234 +66 (0) 2141 7501
Fax. +66 (0) 2143 8133
E-mail : services@nso.go.th

Published

2012

คำนำ

สำนักงานสถิติแห่งชาติ ได้จัดทำสำมะโนประชากรและเคหะทุก 10 ปี ตามข้อเสนอแนะขององค์การสหประชาชาติ เพื่อเก็บรวบรวมข้อมูลพื้นฐานเกี่ยวกับจำนวนและลักษณะต่าง ๆ ทางเศรษฐกิจและสังคม ตลอดจนสภาพการอยู่อาศัยของประชากรทุกคนตามที่อยู่จริงทั่วราชอาณาจักร ดังนั้นการทำสำมะโนประชากรและเคหะ จึงเป็นเสมือนการฉายภาพนิ่งของประชากรและเคหะของประเทศไทยในขณะเวลาหนึ่ง เพื่อแสดงให้เห็นจำนวนและลักษณะต่างๆ ของประชากรที่อยู่จริงในประเทศไทย ณ วันสำมะโน (1 กันยายน 2553)

เนื่องจากปริมาณงานทั้งประเทศมีจำนวนมาก การประมวลผลข้อมูลรายละเอียดไม่อาจแล้วเสร็จในเวลาอันสั้น สำนักงานสถิติแห่งชาติ ตระหนักถึงความต้องการใช้ข้อมูลอย่างรีบด่วนของผู้ที่เกี่ยวข้องทุก ๆ ฝ่าย จึงได้จัดทำรายงานผลเบื้องต้น จากสำมะโนประชากรและเคหะ พ.ศ. 2553 เพื่อเสนอผลที่สำคัญในภาพรวมของประชากรและที่อยู่อาศัยในระดับจังหวัด ภาค และเขตการปกครอง ต่อมาได้จัดทำรายงานผลล่วงหน้า โดยเลือกครัวเรือนตัวอย่าง 1% มาทำการประมวลผลก่อน เพื่อเสนอจำนวนและลักษณะต่าง ๆ ของประชากรและลักษณะของที่อยู่อาศัย ซึ่งเสนอผลในระดับภาคและระดับประเทศ

รายงานฉบับนี้ เป็นรายงานฉบับสมบูรณ์รายจังหวัด โดยประมวลผลข้อมูลจากครัวเรือนทั้งหมดในจังหวัด เพื่อเสนอข้อมูลรายละเอียดต่าง ๆ และตัวชี้วัดทางประชากร เศรษฐกิจ และสังคม ตลอดจนลักษณะของที่อยู่อาศัยในระดับจังหวัดตามเขตการปกครอง หลังจากรายงานผลรายจังหวัดเสร็จสิ้นแล้ว จะนำเสนอรายงานผลรายภาค และฉบับทั่วราชอาณาจักรต่อไป

สำมะโนประชากรและเคหะ พ.ศ. 2553 เป็นโครงการจัดเก็บข้อมูลสถิติขนาดใหญ่ที่ได้รับความร่วมมือจากภาคประชาชนในการให้ข้อมูลที่ถูกต้องตามความเป็นจริง มีการบูรณาการทรัพยากรและองค์ความรู้กับหน่วยงานภาครัฐและภาคเอกชน ทั้งในส่วนกลางและส่วนภูมิภาค ตลอดจนสื่อมวลชน ดังนั้นสำนักงานสถิติแห่งชาติ จึงขอขอบคุณทุกท่านที่ได้ให้ความร่วมมืออย่างดีมา ณ ที่นี้

สำนักงานสถิติแห่งชาติ
กระทรวงเทคโนโลยีสารสนเทศและการสื่อสาร

บทสรุปผู้บริหาร

สำนักงานสถิติแห่งชาติ ได้จัดทำสำมะโนประชากรและเคหะทุก 10 ปี ตามข้อเสนอแนะขององค์การสหประชาชาติ ซึ่งขณะนี้ประมาณ 230 ประเทศทั่วโลกได้มีการจัดทำสำมะโน สำหรับการจัดทำของประเทศไทยในปี 2553 นี้ เป็นการจัดทำสำมะโนประชากรครั้งที่ 11 และสำมะโนเคหะครั้งที่ 5 ซึ่งเป็นวาระครบรอบ 100 ปีสำมะโนประชากรของประเทศไทย เพื่อแสดงให้เห็นจำนวน และลักษณะต่าง ๆ ของประชากรตามที่อยู่จริงในประเทศไทยและที่อยู่อาศัยจริงของประชากร ณ วันสำมะโน (1 กันยายน 2553)

จากการจัดทำสำมะโนประชากรและเคหะ พบว่า ในปี 2553 จังหวัดสระแก้ว มีลักษณะทางประชากร และเคหะที่สำคัญดังนี้

ภาคประชากร

1. ลักษณะทางประชากร

ประชากรที่อาศัยในจังหวัดสระแก้ว ณ วันที่ 1 กันยายน 2553 มีจำนวน 555,961 คนเป็นชาย 276,074 คน และหญิง 279,887 คน โดยอำเภอเมืองสระแก้วมีประชากรมากที่สุด คือ 111,322 คน หรือร้อยละ 20.0 และอำเภอโคกสูง มีประชากรน้อยที่สุด คือ 26,592 คน หรือ ร้อยละ 4.8 ประชากรส่วนใหญ่ร้อยละ 75.6 อาศัยอยู่นอกเขตเทศบาล ส่วนความหนาแน่นของประชากรเฉลี่ยประมาณ 77.3 คน ต่อพื้นที่ 1 ตารางกิโลเมตร พื้นที่ที่มีความหนาแน่นของประชากรมากที่สุด คือ อำเภอวังน้ำเย็น 197.4 คน ต่อพื้นที่ 1 ตารางกิโลเมตร และความหนาแน่นน้อยที่สุด คือ อำเภอวัฒนานคร 51.2 คนต่อพื้นที่ 1 ตารางกิโลเมตร ประชากรส่วนใหญ่ร้อยละ 99.6 นับถือศาสนาพุทธ ร้อยละ 97.6 เป็นผู้ที่มีสัญชาติไทย

ด้านโครงสร้างทางอายุ ประชากรส่วนใหญ่อยู่ในวัยแรงงานคิดเป็นร้อยละ 62.4 อายุโดยเฉลี่ยของประชากร คือ 34.4 ปี

ประชากรที่อาศัยอยู่ในจังหวัดสระแก้วร้อยละ 86.9 มีชื่ออยู่ในทะเบียนบ้านที่อาศัยอยู่ปัจจุบัน ร้อยละ 7.9 มีชื่ออยู่ในทะเบียนบ้านอื่นในจังหวัดสระแก้ว และร้อยละ 3.1 มีชื่อในทะเบียนบ้านในจังหวัดอื่น

2. ลักษณะทางสังคมและเศรษฐกิจ

ประชากรกลุ่มอายุ 6 – 24 ปี ซึ่งเป็นประชากรในวัยที่ควรกำลังศึกษาอยู่ในระดับใดระดับหนึ่งพบว่า มีผู้ที่ไม่ได้กำลังเรียนหนังสือประมาณ ร้อยละ 27.5

ประชากรอายุ 15 ปีขึ้นไปร้อยละ 34.6 เป็นผู้สำเร็จการศึกษาสูงกว่าระดับประถมศึกษา โดยมีระยะเวลาในศึกษาเฉลี่ย 6.9 ปี และพบว่า เกินกว่าร้อยละ 95 สามารถอ่านออกและเขียนภาษาไทยได้

ประชากรอายุ 15 ปีขึ้นไป มีงานทำ คิดเป็นร้อยละ 73.3 โดยส่วนใหญ่ทำงานในภาคเกษตรกรรม ร้อยละ 62.7 สถานภาพการทำงานส่วนใหญ่ร้อยละ 37.1 ประกอบธุรกิจส่วนตัวโดยไม่มีลูกจ้าง รองลงมา คือ ทำงานในฐานะลูกจ้าง (ลูกจ้างรัฐบาล ลูกจ้างรัฐวิสาหกิจ และลูกจ้างเอกชน) ร้อยละ 33.0

3. ภาวะเจริญพันธุ์

จากการสอบถามผู้หญิงที่มีอายุ 13 ปีขึ้นไป พบว่า มีบุตรเกิดรอดโดยเฉลี่ย 2.04 คน แต่เมื่อพิจารณาเฉพาะหญิงเคยสมรสที่อยู่ในวัยเจริญพันธุ์ (อายุ 15-49 ปี) พบว่ามีบุตรเกิดรอดโดยเฉลี่ย 1.80 คน ซึ่งต่ำกว่าเมื่อ 10 ปีที่แล้ว (2.07 คน) ซึ่งสอดคล้องกับอายุเฉลี่ยที่สมรสครั้งแรกสูงขึ้น

เมื่อพิจารณาอายุเฉลี่ยเมื่อสมรสครั้งแรก พบว่า ผู้หญิงแต่งงานเร็วกว่าผู้ชาย โดยผู้หญิงแต่งงานครั้งแรกเมื่ออายุเฉลี่ยประมาณ 22.9 ปี ส่วนผู้ชายแต่งงานครั้งแรกเมื่ออายุเฉลี่ยประมาณ 28.1 ปี

4. การย้ายถิ่น

ประชากรที่เกิดในจังหวัดสระแก้ว และปัจจุบันอาศัยอยู่ในจังหวัดที่เกิด มีร้อยละ 69.1 และที่ย้ายถิ่นในช่วง 5 ปี (พ.ศ.2548 – 2553) มีร้อยละ 6.5 โดยเหตุผลในการย้ายถิ่นส่วนใหญ่ ร้อยละ 23.6 เพื่อการย้ายที่อยู่อาศัย รองลงมา คือ ติดตามบุคคลในครัวเรือน และ หางานทำ (ร้อยละ 20.4 และร้อยละ 18.6)

ภาคเคหะ

1. ประเภทและลักษณะของที่อยู่อาศัย

เมื่อศึกษาถึงประเภทที่อยู่อาศัยของครัวเรือนส่วนบุคคลในจังหวัดสระแก้ว ในปี 2553 พบว่า ครัวเรือนส่วนใหญ่ ร้อยละ 92.0 มีที่อยู่อาศัยเป็น บ้านเดี่ยว รองลงมา เป็น ตึกแถว ห้องแถว หรือเรือนแถว ร้อยละ 6.7 และทาวน์เฮาส์ บ้านแฝด ร้อยละ 0.6 โดยมีครัวเรือนร้อยละ 89.6 เป็นเจ้าของในที่อยู่อาศัย ส่วนครัวเรือนที่เช่าที่อยู่อาศัย มีร้อยละ 4.3

หากพิจารณาถึงการครอบครองที่ดินที่เป็นที่ตั้งของที่อยู่อาศัย พบว่า เกินกว่าร้อยละ 95 ของครัวเรือนส่วนบุคคลในจังหวัดสระแก้วเป็นเจ้าของที่ดินที่เป็นที่ตั้งของที่อยู่อาศัยในปัจจุบัน

2. แหล่งที่มาของน้ำดื่มน้ำใช้

ครัวเรือนส่วนใหญ่ร้อยละ 73.6 ดื่มน้ำฝน รองลงมา ร้อยละ 16.0 ดื่มน้ำที่มาจากการบรรจุขวด หรือตู้หยอดเหรียญ และ ร้อยละ 6.0 ดื่มน้ำประปาผ่านการบำบัด โดยการต้มหรือกรอง

สำหรับน้ำใช้นั้น ครัวเรือนส่วนใหญ่ร้อยละ 70.3 ใช้น้ำประปา รองลงมา ใช้น้ำบาดาล ร้อยละ 18.5

3. ประเภทของการใช้ส้วม

ประเภทของส้วมที่ใช้ในจังหวัดสระแก้ว รวมถึงสุขอนามัยและความสะดวกสบายในการใช้ส้วมของประชากร พบว่า ครัวเรือนที่อยู่ในเขตเทศบาลจะใช้ส้วมแบบนั่งห้อยเท้าสูงกว่าครัวเรือนที่อยู่นอกเขตเทศบาล (ร้อยละ 22.5 และร้อยละ 8.0) แต่ครัวเรือนที่อยู่นอกเขตเทศบาลจะใช้ส้วมแบบนั่งยองสูงกว่าในเขตเทศบาล (ร้อยละ 90.1 และร้อยละ 73.2)

4. การใช้เชื้อเพลิงในการประกอบอาหาร

สำหรับการใช้เชื้อเพลิงในการประกอบอาหารของครัวเรือนในจังหวัดสระแก้ว พบว่า ส่วนใหญ่ ร้อยละ 68.5 ใช้ก๊าซเป็นเชื้อเพลิงในการประกอบอาหาร

ตัวชี้วัดที่สำคัญของประชากรและที่อยู่อาศัย พ.ศ. 2533 - 2553 จังหวัดสระแก้ว

Key indicators of the population and housing 1990 - 2010

รายการ	2533	2543	2553	Items
	1990	2000	2010	
ลักษณะทางประชากร				Demographic characteristics
ประชากรรวม ('000)	-	485.6	556.0	Total population ('000)
ประชากรในเขตเทศบาล (%)	-	14.7	24.4	Population in municipal area (%)
อัตราส่วนเพศ (ชายต่อหญิง 100 คน)	-	101.1	98.6	Sex ratio (males per 100 females)
อัตราการเพิ่มของประชากรต่อปี	-	1.27	1.35	Annual growth rate
อายุมัธยฐาน (ปี)	-	27.8	34.4	Median age (years)
ประชากรตามหมวดอายุ				Population by age group
วัยเด็ก 0-14 ปี (%)	-	28.7	24.9	0-14 years (%)
วัยแรงงาน 15-59 ปี (%)	-	62.9	62.4	15-59 years (%)
วัยสูงอายุ 60 ปีขึ้นไป (%)	-	8.4	12.7	60 years and over (%)
อัตราส่วนการเป็นภาระ (ต่อประชากร 15-59 ปี 100 คน)				Age dependency ratio (per 100 adults 15-59 years)
รวม	-	58.9	60.2	Total
ประชากร 0-14 ปี	-	45.6	39.8	0 - 14 years
ประชากร 60 ปีขึ้นไป	-	13.3	20.4	60 years and over
อายุเฉลี่ยเมื่อแรกสมรส				Singulate mean age at first marriage (SMAM)
รวม	-	25.1	25.6	Total
ชาย	-	26.9	28.1	Males
หญิง	-	23.2	22.9	Females
ประชากรที่มีสัญชาติไทย (%)	-	99.7	97.6	Thai citizenship (%)
ประชากรที่ไม่ใช่สัญชาติไทย (%)	-	0.3	0.4	Non Thai citizenship (%)
ประชากรที่นับถือศาสนาพุทธ (%)	-	99.4	99.6	Buddhism (%)
ประชากรที่นับถือศาสนาอิสลาม (%)	-	0.2	0.1	Muslims (%)
ประชากรที่มีชื่อในทะเบียนบ้านตามที่อยู่อาศัยจริง (%)	-	na	86.9	Registered in actual resident (%)
ประชากรที่มีชื่อในทะเบียนบ้านภายในจังหวัดที่อยู่อาศัยจริง (%)	-	na	94.8	Registered in actual provinced resident (%)
การศึกษา				Education
จำนวนปีโดยเฉลี่ยที่สำเร็จการศึกษาของประชากรอายุ 15 ปีขึ้นไป	-	5.6	6.9	Average years of education attainment of population aged 15 years and over
ประชากรอายุ 6-24 ปี ที่ไม่ได้กำลังเรียนหนังสือ (%)	-	37.9	27.5	Population aged 6-24 years not attending school (%)
การอ่านออกเขียนได้ของประชากรอายุ 15 ปี ขึ้นไป				Literacy of population aged 15 years and over
ประชากรที่อ่านและเขียนภาษาใดได้ (%)	-	91.5	99.0	Population can read and write the language (%)
ประชากรที่อ่านและเขียนภาษาไทยได้ (%)	-	na	97.3	Population can read and write Thai language (%)
ประชากรที่อ่านและเขียนภาษาอื่นได้ (%)	-	na	14.1	Population can read and write others language (%)

na : ไม่มีข้อมูลในปีนั้น

not available

หมายเหตุ : จังหวัดสระแก้วแยกมาจากจังหวัดปราจีนบุรี พ.ศ. 2536

Note : Sakaeo has been separated from Prachinburi since 1993

ตัวชี้วัดที่สำคัญของประชากรและที่อยู่อาศัย พ.ศ. 2533 - 2553 (ต่อ)

Key indicators of the population and housing 1990 - 2010 (Contd.)

รายการ	2533	2543	2553	Items
	1990	2000	2010	
การทำงานของประชากรอายุ 15 ปี ขึ้นไป				Employment of population aged 15 years and over
ประชากรที่ทำงานในรอบปีทั้งสิ้น (%)	-	79.5	73.3	Population work in the last year (%)
ประชากรที่ทำงานในภาคเกษตรกรรม (%)	-	69.6	62.7	Population in agricultural sector (%)
สถานภาพการทำงาน (%)				Work status (%)
นายจ้าง	-	0.4	2.2	Employers
ธุรกิจส่วนตัวโดยไม่มีลูกจ้าง	-	35.3	37.1	Own account workers
ลูกจ้าง (รัฐบาล/รัฐวิสาหกิจ/เอกชน)	-	27.1	33.0	Employees
ช่วยธุรกิจในครัวเรือนโดยไม่ได้รับค่าจ้าง	-	37.1	27.7	Unpaid family workers
การรวมกลุ่ม	-	0.1	0.0	Members of producers' cooperatives
ภาวะเจริญพันธุ์				Fertility
จำนวนบุตรเกิดรอดเฉลี่ย (ต่อสตรีเคยสมรสอายุ 15-49 ปี)	-	2.07	1.80	Mean number of children ever born (Per ever married woman 15-49 years)
จำนวนบุตรที่มีชีวิตอยู่โดยเฉลี่ย (ต่อสตรีเคยสมรสอายุ 15-49 ปี)	-	2.01	1.77	Mean number of children still living (Per ever married woman 15-49 years)
การย้ายถิ่น				Migration
การย้ายถิ่นในช่วง 5 ปี				Five years migration
ประชากรที่ย้ายถิ่นภายใน 5 ปี (%)	-	3.7	6.5	Population who migrated within previous 5 years (%)
ประชากรที่ไม่ได้อาศัยอยู่ในจังหวัดที่เกิด (%)	-	34.5	30.9	Population who were not living in province of birth (%)
ลักษณะของครัวเรือน				Households characteristics
จำนวนครัวเรือนทั้งสิ้น	-	133,222	171,266	Total households
จำนวนครัวเรือนกลุ่มบุคคล	-	549	937	Collective households
จำนวนครัวเรือนส่วนบุคคล	-	132,673	170,329	Private households
- ขนาดครัวเรือนเฉลี่ย	-	3.6	3.2	- Average households size
- ครัวเรือนคนเดียว (%)	-	10.0	15.6	- One person households (%)
- ครัวเรือนที่มีหัวหน้าครัวเรือนเป็นหญิง (%)	-	25.4	35.6	- Female - headed households (%)

na : ไม่มีข้อมูลในปีนั้น

not available

a : น้อยกว่า 0.1

Less than 0.1

ตัวชี้วัดที่สำคัญของประชากรและที่อยู่อาศัย พ.ศ. 2533 - 2553 (ต่อ)

Key indicators of the population and housing 1990 - 2010 (Contd.)

รายการ	2533	2543	2553	Items
	1990	2000	2010	
ลักษณะของที่อยู่อาศัย				Housing characteristics
ที่อยู่อาศัยของครัวเรือนใช้วัสดุไม่ถาวร (%)	-	8.5	0.5	Households living in non-permanent materials dwelling (%)
ครัวเรือนที่เป็นเจ้าของที่อยู่อาศัย (%)	-	91.3	90.0	Households with ownership (%)
ครัวเรือนที่มีส้วมถูกสุขลักษณะ (%)	-	98.4	99.9	Households with sanitation (%)
ครัวเรือนที่มีน้ำดื่มสะอาด (%)	-	97.6	98.4	Households with safe drinking water (%)
ครัวเรือนที่มีคอมพิวเตอร์ (%)	-	na	19.1	Households with computer (%)
ครัวเรือนที่มีโทรศัพท์มือถือ (%)	-	na	89.6	Households with mobile phone (%)
ครัวเรือนที่มีอินเทอร์เน็ต (%)	-	na	9.8	Households with Internet (%)

na : ไม่มีข้อมูลในปีนั้น

not available

1/ น้ำดื่มสะอาด ได้แก่ น้ำประปา น้ำประปาผ่านการบำบัด (ต้ม/กรอง) น้ำฝน น้ำดื่มบรรจุขวด/ตู้ น้ำดื่มหยอดเหรียญ

Safe drinking water included tap water, treated water, rain water, bottled drinking water.

ปี 2543 น้ำดื่มสะอาด รวมน้ำบาดาล/น้ำบ่อที่ไม่ใช่สาธารณะ

In 2000 : Safe drinking water included private well.

บทที่ 1

บทนำ

1. ความเป็นมา

ประเทศไทยได้จัดทำสำมะโนประชากรขึ้นเป็นครั้งแรกเมื่อ พ.ศ. 2452 และต่อมาใน พ.ศ. 2462 2472 2480 และ 2490 ซึ่งทั้ง 5 ครั้ง จัดทำโดยกระทรวงมหาดไทย (เรียกว่าสำมะโนครัว)

สำนักงานสถิติแห่งชาติ จัดทำสำมะโนประชากรตั้งแต่ พ.ศ. 2503 ตามพระราชบัญญัติสถิติ พ.ศ. 2495 และได้จัดทำทุกระยะ 10 ปี (2513 2523 2533 และ 2543) ตามอำนาจหน้าที่ที่กำหนดในพระราชบัญญัติสถิติ พ.ศ. 2508 ซึ่งสอดคล้องกับข้อเสนอแนะขององค์การสหประชาชาติ (United Nation) ที่ต้องการให้ประเทศต่างๆ เก็บรวบรวมข้อมูลสถิติเกี่ยวกับประชากรและลักษณะต่างๆ ตลอดจนสภาพการอยู่อาศัยของประชากรในประเทศอย่างน้อยทุกระยะ 10 ปี ในปีคริสต์ศักราชที่ลงท้ายด้วย “0” เพื่อให้มีข้อมูลใช้ในการพัฒนาประเทศได้อย่างเหมาะสม และสามารถเปรียบเทียบข้อมูลระหว่างประเทศได้ และตั้งแต่ พ.ศ. 2513 เป็นต้นมาสำนักงานสถิติแห่งชาติ ได้จัดทำสำมะโนประชากรและเคหะไปพร้อมๆ กับการทำสำมะโนประชากรด้วย สำหรับสำมะโนประชากรและเคหะ พ.ศ. 2553 ตามพระราชบัญญัติสถิติ พ.ศ. 2550 จึงนับเป็นสำมะโนประชากรและเคหะครั้งที่ 11 ซึ่งครบรอบ 100 ปี สำมะโนประชากรประเทศไทย และเป็นการทำสำมะโนเคหะครั้งที่ 5 ของประเทศ

2. วัตถุประสงค์

1. เพื่อเก็บรวบรวมข้อมูลโครงสร้างประชากรและที่อยู่จริง และที่อยู่อาศัย เช่น เพศ อายุ ศาสนา สัญชาติ การศึกษา สถานภาพการสมรส การทำงาน และประเภทที่อยู่อาศัย เป็นต้น
2. เพื่อให้ได้ข้อมูลในระดับพื้นที่ย่อย (หมู่บ้าน เทศบาล)
3. เพื่อวัดการเปลี่ยนแปลงโครงสร้างของประชากรและที่อยู่อาศัยในรอบ 10 ปี

3. ประโยชน์ของข้อมูล

ข้อมูลจำนวนประชากรและโครงสร้างของประชากรตามที่อยู่จริง สามารถนำไปใช้ประโยชน์ ดังนี้

3.1 ภาครัฐ

1. ใช้กำหนดนโยบาย และวางแผนด้านประชากร สังคม เศรษฐกิจ และสิ่งแวดล้อม ในระดับประเทศและท้องถิ่นได้อย่างถูกต้องและเหมาะสม
2. จัดเตรียมงบประมาณ เพื่อหาสาธารณูปโภคและบริการขั้นพื้นฐานต่าง ๆ ได้ตรงตามความต้องการและจำเป็นที่แท้จริงในพื้นที่ (หมู่บ้าน เทศบาล ตำบล อำเภอ จังหวัด)
3. ใช้เป็นฐานในการคาดประมาณจำนวนประชากรในอนาคต (Population Projection)
4. ใช้ในการประเมินผลแผนพัฒนาเศรษฐกิจและสังคมแห่งชาติฉบับที่ 10 (พ.ศ. 2550-2554) และจัดเตรียมแผนฯ ฉบับที่ 11 (พ.ศ. 2555-2559)
5. ใช้เป็นกรอบในการเลือกตัวอย่าง (Sampling Frame) สำหรับการสำรวจในรายละเอียดเฉพาะเรื่องด้านต่างๆ ของประชากรและครัวเรือน

3.2 ภาคเอกชน

ใช้ข้อมูลโครงสร้างและความหนาแน่นของประชากรในพื้นที่ต่าง ๆ ประกอบการตัดสินใจดำเนินธุรกิจ เช่น การตั้งร้านค้า การขยายกิจการ การออกผลิตภัณฑ์/บริการใหม่ ๆ สู่ลูกค้ากลุ่มเป้าหมาย เป็นต้น

3.3 ภาคประชาชน

ได้รับความอยู่ดีมีสุข เนื่องจากได้รับบริการจากภาครัฐอย่างพอเพียงและทั่วถึง

4. คุ่มรวม

หมายถึง ประชากรและสถานที่ที่ประชากรใช้อยู่อาศัยจริง ที่จะถูกเก็บรวบรวมข้อมูลในครั้งนี้ หมายถึง

4.1 ประชากรที่อยู่ในคุ่มรวม ได้แก่

- คนไทยทุกคนที่อาศัยอยู่ในประเทศไทยในวันสำมะโน
- คนที่มีสถานที่อยู่ปกติในประเทศไทย แต่วันสำมะโนไปต่างประเทศชั่วคราว (ไม่ได้ตั้งใจจะตั้งหลักแหล่ง)
- เจ้าหน้าที่ฝ่ายพลเรือนและทหาร รวมทั้งคณะทูตของประเทศไทย พร้อมทั้งครอบครัว ซึ่งมีสำนักงานอยู่ในต่างประเทศ
- คนต่างชาติ/ต่างด้าว ที่เข้ามาอยู่ในประเทศไทยเป็นระยะเวลาตั้งแต่ 3 เดือนขึ้นไป นับถึงวันสำมะโน

4.2 ประชากรที่ไม่อยู่ในคุ่มรวม ได้แก่

- เจ้าหน้าที่ฝ่ายพลเรือนและทหาร รวมทั้งคณะทูตต่างประเทศ พร้อมทั้งครอบครัว ซึ่งมีสำนักงานอยู่ในประเทศไทย
- คนต่างชาติ/ต่างด้าวที่เข้ามาอยู่ในประเทศไทยเป็นระยะเวลาไม่ถึง 3 เดือน นับถึงวันสำมะโน
- ผู้อพยพหรือผู้หลบหนีเข้าเมือง ซึ่งอยู่ในค่ายอพยพที่รัฐบาลกำหนด

4.3 คุ่มรวมเคหะ ได้แก่

- สถานที่ที่ใช้อยู่อาศัยจริงในประเทศไทยของประชากร ได้แก่ บ้าน อาคาร สิ่งปลูกสร้าง เรือ แพ รถ ห้องภายในสำนักงาน ที่สาธารณะ ใต้สะพาน ฯลฯ

5. วันสำมะโน

การทำสำมะโนประชากรและเคหะในครั้งนี้ กำหนดให้ วันที่ 1 กันยายน พ.ศ. 2553 เป็นวันสำมะโน เพื่อใช้อ้างอิงในการนับ จำนวนบ้าน ประชากร และครัวเรือน

6. ข้อมูลที่เก็บรวบรวม

1) ข้อมูลเกี่ยวกับประชากรและครัวเรือน ได้แก่ จำนวนประชากรและครัวเรือน เพศ อายุ ศาสนา สัญชาติ ภาษาที่ใช้พูด ขนาดและประเภทของครัวเรือน เพื่อศึกษาลักษณะโครงสร้างประชากร และครัวเรือน

2) ข้อมูลเกี่ยวกับการศึกษา ได้แก่ จำนวนนักเรียนและนักศึกษาที่กำลังเรียนในแต่ละชั้น จำนวนผู้จบการศึกษาในแต่ละระดับ การอ่านออกเขียนได้ เพื่อทราบระดับการศึกษาและการรู้หนังสือของประชากร

- 3) ข้อมูลเกี่ยวกับการทำงาน ได้แก่ อาชีพหลัก ลักษณะงาน หรือประเภทกิจการ สถานภาพการทำงาน เพื่อศึกษาถึงการมีงานทำ และลักษณะการทำงานของประชากร
- 4) ข้อมูลเกี่ยวกับภาวะเจริญพันธุ์ ได้แก่ สถานภาพสมรส จำนวนบุตรเกิดรอด เพื่อศึกษาภาวะเจริญพันธุ์ของประชากร
- 5) ข้อมูลเกี่ยวกับการย้ายถิ่น ได้แก่ จังหวัด/ประเทศที่เกิด จังหวัด/ประเทศที่อยู่ก่อนย้าย การย้ายถิ่นระหว่างเมืองและชนบท เพื่อศึกษาลักษณะการย้ายถิ่นของประชากร
- 6) ข้อมูลเกี่ยวกับเคหะ ได้แก่ ประเภทและลักษณะของที่อยู่อาศัย การครอบครองที่อยู่อาศัย การใช้แสงสว่าง การใช้ส้วม ประเภทของเชื้อเพลิงที่ใช้ แหล่งน้ำดื่ม น้ำใช้ และเครื่องใช้ในครัวเรือนประเภทต่าง ๆ เพื่อทราบถึงระดับความเป็นอยู่และสุขลักษณะของประชากร

7. วิธีการเก็บรวบรวมข้อมูล

การเก็บรวบรวมข้อมูลโครงการสำมะโนประชากรและเคหะ พ.ศ. 2553 ได้ดำเนินการพร้อมกันทั่วประเทศระหว่างวันที่ 1 กันยายน – 31 ตุลาคม 2553 โดยกำหนดวิธีการเก็บรวบรวมข้อมูลไว้ 4 วิธี คือ

- 1) การสัมภาษณ์โดยพนักงานสนาม เป็นวิธีหลักในการเก็บรวบรวมข้อมูลในการทำสำมะโนประชากรและเคหะครั้งนี้ หมายถึง การส่งพนักงานสนามออกไปสอบถามข้อมูลแต่ละครัวเรือนตามที่อยู่อาศัยจริง
- 2) การทอดแบบ เป็นวิธีที่ผู้ให้ข้อมูลต้องการบันทึกข้อมูลด้วยตนเอง โดยพนักงานสนามมอบแบบสอบถาม พร้อมซองบรรจุแบบให้กับผู้ให้ข้อมูล แล้วนัดหมายมารับ หรือ ส่งคืนทางไปรษณีย์โดยไม่ต้องเสียค่าส่ง
- 3) การให้ข้อมูลทางอินเทอร์เน็ต เป็นวิธีที่ผู้ให้ข้อมูลต้องการบันทึกข้อมูลด้วยตนเองในระบบอินเทอร์เน็ต (Internet)
- 4) การให้ข้อมูลทางโทรศัพท์ เป็นวิธีที่ผู้ให้ข้อมูลต้องการให้ข้อมูลโดยการให้สัมภาษณ์ทางโทรศัพท์ (Telephone Interview Center : TIC)

8. บทนิยาม

ภาคประชากร

8.1 ประเภทของครัวเรือน

ครัวเรือนส่วนบุคคล หมายถึง ครัวเรือนของบุคคลทั่วไป ซึ่งอาจประกอบด้วยบุคคลคนเดียวหรือหลายคน อาศัยอยู่ในบ้านหรือสถานที่อยู่เดียวกัน หรือในบริเวณเดียวกัน จัดหาหรือใช้สิ่งอุปโภคบริโภคอันจำเป็นแก่การครองชีพร่วมกัน โดยบุคคลเหล่านี้อาจเป็นญาติหรือไม่เป็นญาติกันก็ได้

ครัวเรือนกลุ่มบุคคล หมายถึง ครัวเรือนซึ่งประกอบด้วยบุคคลหลายคนประเภทเดียวกัน มาอยู่รวมกันโดยมีกฎหรือระเบียบข้อบังคับระบุไว้ให้มาอยู่รวมกัน แบ่งเป็น 2 ประเภท

- 1) **ครัวเรือนประเภทคนงาน** หมายถึง คนงานที่อาศัยอยู่รวมกันในบริเวณโรงงานหรือในสถานที่นายจ้างเป็นผู้จัดหาที่พักให้อยู่รวมกัน แยกต่างหากจากครัวเรือนนายจ้าง โดยไม่เสียค่าที่พัก

2) **ครัวเรือนสถาบัน** หมายถึง ครัวเรือนที่อยู่รวมกันอย่างมีกฎระเบียบ เช่น วัด เรือนจำ กรม กองทหาร หอพักนักเรียนประจำ หอพักในมหาวิทยาลัย เป็นต้น

8.2 อายุ

หมายถึง อายุเต็มปีบริบูรณ์ นับถึงวันคล้ายวันเกิดครั้งสุดท้าย ก่อนวันที่ 1 กันยายน พ.ศ. 2553

8.3 การอ่านออกและเขียนได้

หมายถึง ความสามารถอ่านออกและเขียนภาษาไทย ก็ได้ ในประโยคง่ายๆ โดยเข้าใจ ความหมาย และสามารถใช้ในชีวิตประจำวันได้ รวมทั้งภาษาเบรลล์ของคนตาบอดด้วย ถ้าอ่านออกเพียงอย่างเดียวแต่เขียนไม่ได้ ถือว่าเป็นผู้ที่อ่านและเขียนไม่ได้

8.4 สถานภาพสมรส

หมายถึง ความผูกพันระหว่างชายกับหญิงในการเป็นสามีภรรยา ดังนี้

โสด	ได้แก่	ผู้ที่ไม่เคยสมรส หรือไม่เคยอยู่ร่วมกับใครฉันท์สามีภรรยา
สมรส	ได้แก่	ผู้ที่อยู่ร่วมกันฉันท์สามีภรรยา ไม่ว่าจะได้ทำการสมรสกันถูกต้องตามกฎหมายหรือไม่ก็ตาม แม้ว่าจะห่างไปสัมพันธ์สามีและภรรยาจะไม่อยู่ด้วยกัน แต่ยังคงมีความสัมพันธ์ฉันท์สามีภรรยา
หม้าย	ได้แก่	ผู้ที่คู่สมรสได้ตายไปแล้ว และขณะนี้ยังไม่ได้สมรสใหม่
หย่า	ได้แก่	สามีภรรยาที่หย่ากันโดยถูกต้องตามกฎหมายแล้ว
แยกกันอยู่	ได้แก่	ผู้ที่ไม่ได้อยู่ร่วมกันฉันท์สามีภรรยาแล้ว แต่ยังไม่ได้หย่ากันโดยถูกต้องตามกฎหมาย
เคยสมรสแต่ไม่ทราบสถานภาพ	ได้แก่	ผู้ที่เคยสมรสแต่ไม่ทราบว่าสถานภาพใดแน่

8.5 งาน

หมายถึง งานที่ทำเพื่อก่อให้เกิดรายได้หรือเกิดผลผลิต ได้แก่ การทำงานเป็นลูกจ้างเอกชน ลูกจ้างรัฐบาล หรือรัฐวิสาหกิจ หรือองค์กรระหว่างประเทศ การประกอบธุรกิจ อุตสาหกรรม วิชาชีพ และการประกอบการเกษตร

8.6 อาชีพ

หมายถึง ประเภทหรือชนิดของงานที่ผู้นั้นทำอยู่ ซึ่งก่อให้เกิดรายได้หรือเกิดผลผลิต เช่น ครูสอนดนตรี วิศวกรไฟฟ้า สมุห์บัญชี ตำรวจ แพทย์ทั่วไป ทันตแพทย์ พยาบาล นักหนังสือพิมพ์ นักมวย ทำนาข้าว ทำสวน ทุเรียนทำไร่ข้าวโพด รับจ้างกรีดยาง ขับรถแท็กซี่ ขับรถกระบะส่งของ ภารโรง เป็นต้น

8.7 อาชีพหลัก

หมายถึง งานที่ใช้เวลาทำมากที่สุดในรอบ 12 เดือนที่แล้ว ถ้ามีการทำงานเพียง 1 อาชีพให้ถืออาชีพนั้นเป็นอาชีพหลัก

- ถ้ามีการทำงานมากกว่า 1 อาชีพ ให้ถือการทำงานที่ใช้เวลาทำมากที่สุดเป็นอาชีพหลัก
- ถ้าใช้เวลาทำเท่าๆ กัน ให้ถือการทำงานที่ทำรายได้สูงกว่าเป็นอาชีพหลัก

8.8 ประเภทกิจการหรือลักษณะกิจกรรมของสถานที่ทำงาน

หมายถึง ประเภทของกิจกรรมทางเศรษฐกิจที่ได้ดำเนินการโดยสถานประกอบการที่บุคคลนั้นกำลังทำงานอยู่ หรือประเภทของธุรกิจซึ่งบุคคลนั้นได้ดำเนินการอยู่ เช่น ร้านตัดเย็บเสื้อผ้า ธนาคาร พาณิชยกรรม โรงพยาบาลสัตว์ โรงเรียนระดับมัธยมศึกษา เป็นต้น

8.9 สถานภาพการทำงาน

หมายถึง สถานะของบุคคลในการทำงานเชิงเศรษฐกิจทุกประเภท ได้แก่

นายจ้าง หมายถึง ผู้ประกอบธุรกิจของตนเอง (อาจมี “หุ้นส่วน” หรือไม่ก็ได้) เพื่อหวังผลกำไรหรือส่วนแบ่ง และได้จ้างบุคคลตั้งแต่ 1 คนขึ้นไปมาทำงานให้ธุรกิจในฐานะ “ลูกจ้าง” โดยเป็นการจ้างงานบนพื้นฐานของความต่อเนื่อง **ไม่รวม** ผู้ที่จ้างคนมาทำงานบ้าน ซึ่งไม่เกี่ยวกับธุรกิจ

ผู้ประกอบการธุรกิจส่วนตัวโดยไม่มีลูกจ้าง หมายถึง ผู้ประกอบธุรกิจของตนเอง (อาจมี “หุ้นส่วน” หรือไม่ก็ได้) เพื่อหวังผลกำไรหรือส่วนแบ่ง และไม่มีจ้าง “ลูกจ้าง” (ที่เป็นการจ้างงานบนพื้นฐานของความต่อเนื่อง) แต่อาจมีสมาชิกในครัวเรือนหรือผู้ฝึกงานมาช่วยทำงานโดยไม่ได้รับค่าจ้างหรือค่าตอบแทน ในลักษณะการจ้างงาน

ผู้ช่วยธุรกิจในครัวเรือนโดยไม่ได้รับค่าจ้าง หมายถึง ผู้ที่ช่วยทำธุรกิจหรือการเกษตรของสมาชิกในครัวเรือนเป็นประจำ โดยไม่ได้รับค่าจ้าง และไม่ได้อยู่ในฐานะ “หุ้นส่วน” หรืออาจจะได้รับค่าตอบแทนบ้าง แต่ไม่ใช่ลักษณะของการจ้างงาน

ลูกจ้าง หมายถึง ผู้ที่ทำงานโดยได้รับค่าจ้างที่เป็นการจ้างงานบนพื้นฐานของความต่อเนื่อง ไม่มีอำนาจในการตัดสินใจในการดำเนินงาน ค่าจ้างที่ได้รับอาจเป็นรายเดือน รายวัน รายชั่วโมง รายชิ้น หรือเหมาจ่าย ซึ่งอาจจะเป็นตัวเงินหรือสิ่งของก็ได้ ลูกจ้างแบ่งออกเป็น 3 ประเภท คือ ลูกจ้างรัฐบาล ลูกจ้างรัฐวิสาหกิจ ลูกจ้างเอกชน

การรวมกลุ่ม หมายถึง กลุ่มคนที่มาร่วมกันทำงานในเชิงเศรษฐกิจ (ผลิตสินค้าและบริการ) โดยสมาชิกแต่ละคนมีส่วนร่วมเท่าเทียมกันในการตัดสินใจดำเนินการทุกขั้นตอน ตลอดจนการแบ่งรายได้ให้แก่สมาชิกตามที่ตกลงกัน

8.10 บุตรที่ให้กำเนิดเองและมีชีวิตอยู่ขณะคลอด (บุตรเกิดรอด)

หมายถึง บุตรที่ตอนคลอดออกมามีชีวิต แม้จะมีชีวิตอยู่เพียงขณะหนึ่งก็ตาม

ไม่รวม บุตรเลี้ยงหรือบุตรบุญธรรมของหญิงผู้นั้น

บุตรที่มีชีวิตอยู่ ได้แก่ บุตรที่ตอนคลอดออกมามีชีวิต และยังคงมีชีวิตอยู่จนถึงวันสำมะโน

บุตรที่เสียชีวิตแล้ว ได้แก่ บุตรที่ตอนคลอดออกมามีชีวิต แต่ในวันสำมะโนได้เสียชีวิตไปแล้ว

8.11 การย้ายถิ่น

หมายถึง ผู้ย้ายสถานที่อยู่อาศัยจาก อปต. หนึ่ง หรือเขตเทศบาลหนึ่ง หรือจากต่างประเทศ ซึ่งเป็นที่อยู่อาศัยครั้งสุดท้ายมายังอีก อปต. หนึ่งหรือเขตเทศบาลหนึ่งซึ่งเป็นที่อยู่ในปัจจุบัน

การเปลี่ยนเขตเทศบาล หรือ อปต. อันเนื่องมาจากการขยายเขตเทศบาลหรือเปลี่ยนเขตการปกครอง โดยที่บุคคลหรือครัวเรือนนั้นยังอยู่ประจำที่เดิม และการย้ายสถานที่อยู่อาศัยในกรุงเทพมหานครและย้ายภายในเมืองพัทยาไม่นับว่าเป็นการย้ายถิ่น

8.12 ลักษณะความพิการ

หมายถึง ลักษณะความพิการโดยประจักษ์ สามารถจำแนกได้ 5 ประเภท ดังนี้

- 1) ความพิการทางการมองเห็น ได้แก่
 - (1) มีแต่เบ้าตา ไม่มีลูกตาทั้งสองข้าง
 - (2) มีลักษณะของความผิดปกติชัดเจน เช่น ลูกตาสีขาวขุ่น ไม่มีลูกตาดำ ลูกตาฝ่อ เป็นต้น
- 2) ความพิการทางการได้ยิน หรือสื่อความหมาย ได้แก่
 - (1) มีความผิดปกติในการได้ยินเสียง และพูดไม่ได้ เช่น เป็นใบ้
 - (2) มีความผิดปกติในการสื่อความหมาย และการใช้ภาษาพูด การเข้าใจภาษาพูด เช่น พูดไม่รู้เรื่อง พูดโต้ตอบไม่ตรงความหมาย
- 3) ความพิการทางการเคลื่อนไหว หรือทางร่างกาย ได้แก่
 - (1) กลุ่มความพิการทางกาย กรณีแขนขาด ขาขาด
 - แขนขาดตั้งแต่ข้อมือขึ้นมา หนึ่งข้าง หรือทั้งสองข้าง
 - ขาขาดตั้งแต่ข้อเท้าขึ้นมา หนึ่งข้าง หรือทั้งสองข้าง
 - (2) กลุ่มอัมพาต กล้ามเนื้อแขน ขา อ่อนแรง ขาลีบผิดรูปมีลักษณะการสูญเสียความสามารถในการเคลื่อนไหว อ่อนแรง ไม่สามารถประกอบกิจวัตรหลักในชีวิตประจำวัน อาจพิจารณาได้จากคนที่นอนตลอดเวลาหรือนั่งอยู่ในรถเข็นตลอดเวลา
- 4) ความพิการทางจิตใจ หรือพฤติกรรม หรือออทิสติก ได้แก่
 - (1) กลุ่มที่มีอาการทางจิต
 - กลุ่มอาการทางจิตรุนแรง โวยวาย ทำร้ายผู้อื่น ไม่สามารถควบคุมความประพฤติ ไม่สามารถประกอบกิจวัตรหลักในชีวิตประจำวัน หรือช่วยเหลือตนเองไม่ได้
 - กลุ่มอาการทางจิตที่มีลักษณะอยู่เฉยๆ ไม่พูดจา ไม่ยุ่งเกี่ยวกับใคร ไม่สามารถประกอบกิจวัตรหลักในชีวิตประจำวันได้ หรือช่วยเหลือตนเองไม่ได้
 - (2) กลุ่มอาการทางพฤติกรรม
เช่น ออทิสติก มีลักษณะอาการไม่อยู่นิ่ง มีพฤติกรรมแตกต่างจากบุคคลทั่วไป อย่างเป็นทางการชัดเจน
- 5) ความพิการทางสติปัญญาหรือการเรียนรู้ ได้แก่

กลุ่มอาการทางสติปัญญาหรือการเรียนรู้ ในกรณีที่สภาพความพิการเห็นได้ชัด มีลักษณะปัญญาอ่อนระดับรุนแรง เช่น ไม่มีปฏิสัมพันธ์ ช่วยเหลือตนเองในชีวิตประจำวันได้น้อย มีพัฒนาการช้ามาก ยังต้องการพิทักษ์ช่วยเหลือ

ภาคเศษ

ที่อยู่อาศัยของครัวเรือน

หมายถึง สถานที่ที่ครัวเรือนใช้เป็นที่อยู่อาศัย อาจเป็นส่วนหนึ่งของบ้าน หรือบ้านหลายหลังที่อยู่ในบริเวณเดียวกัน รวมทั้งพื้นที่สาธารณะที่มีครัวเรือนใช้เป็นที่อยู่อาศัยเป็นประจำ

8.13 ประเภทของที่อยู่อาศัย

หมายถึง ลักษณะของสถานที่ที่ครัวเรือนใช้เป็นที่อยู่อาศัยของบุคคลในครัวเรือนเดียวกัน ได้แก่

- 1) บ้านเดี่ยว
- 2) ทาวน์เฮ้าส์/บ้านแฝด/ทาวน์โฮม
- 3) ห้องชุด
- 4) ตึกแถว/ห้องแถว/เรือนแถว
- 5) ห้องภายในบ้าน
- 6) ที่อยู่อาศัยในสำนักงานหรืออาคาร
- 7) เรือ แพ รถ
- 8) ที่อยู่อาศัยส่วนบุคคลประเภทอื่น

8.14 ลักษณะของที่อยู่อาศัย

หมายถึง ที่อยู่อาศัยซึ่งจำแนกได้ตามวัสดุที่ใช้ในการก่อสร้างที่อยู่อาศัยเป็นส่วนใหญ่ โดยแยกเป็น 5 ลักษณะ

- 1) ตึก
- 2) ไม้
- 3) ครึ่งตึกครึ่งไม้
- 4) ใช้วัสดุไม่ถาวรในท้องถิ่น
- 5) ใช้วัสดุซึ่งใช้ประโยชน์อย่างอื่นมาแล้ว

8.15 การครอบครองที่อยู่อาศัยของคนในครัวเรือน (ไม่รวมที่ดิน)

หมายถึง กรรมสิทธิ์ในที่อยู่อาศัยของครัวเรือน โดยการเป็นเจ้าของ เช่าซื้อ เช่า หรืออยู่โดยไม่เสียค่าเช่า เพราะเป็นส่วนหนึ่งของค่าจ้างแรงงานหรือเจ้าของให้อยู่เปล่า

8.16 การถือกรรมสิทธิ์ที่ดิน

หมายถึง คนในครัวเรือนมีกรรมสิทธิ์ในการครอบครองที่ดิน ที่เป็นที่ตั้งของที่อยู่อาศัย โดยการเป็นเจ้าของที่ดิน เช่าซื้อที่ดิน เช่าที่ดิน ไม่เสียค่าเช่าที่ดิน หรืออื่นๆ

8.17 การเป็นเจ้าของเครื่องใช้ในครัวเรือน

หมายถึง สมาชิกคนใดคนหนึ่งเป็นเจ้าของเครื่องใช้ต่างๆ และเครื่องใช้ดังกล่าวต้องสามารถใช้งานได้ (ไม่รวมเครื่องใช้ที่มีไว้ขายหรือมีคนอื่นมาซ่อม) ส่วนเครื่องใช้ต่างๆ ที่มีไว้ใช้ในการประกอบอาชีพ เช่น รถยนต์รับจ้าง ตู้เย็นในร้านขายเครื่องดื่ม ให้ถือว่าเป็นเจ้าของ

9. ข้อสังเกตสำหรับผู้ใช้อข้อมูล

ข้อมูลสถิติที่นำเสนอในรายงานฉบับนี้ ได้จากการประมวลผลข้อมูลของจังหวัด โดยในตารางสถิติบางตาราง ผลรวมของแต่ละจำนวนอาจไม่เท่ากับยอดรวม และข้อมูลในแต่ละตารางอาจมีความแตกต่างกัน เนื่องจากข้อมูลแต่ละจำนวนได้มีการปิดเศษ โดยอิสระจากกัน สำหรับข้อมูลของครัวเรือน (ภาคเคหะ) เป็นการนำเสนอเฉพาะข้อมูลของครัวเรือนส่วนบุคคลเท่านั้น

บทที่ 2

บทสรุป

ภาคประชากร

จังหวัดสระแก้ว เป็นจังหวัดหนึ่งใน 25 จังหวัดที่ตั้งอยู่ในภาคกลางของประเทศไทย มีเนื้อที่ทั้งหมดประมาณ 7,195 ตารางกิโลเมตร มีอาณาเขตติดต่อกับจังหวัดบุรีรัมย์และนครราชสีมาทางด้านเหนือ ติดประเทศกัมพูชาทางด้านตะวันออก ส่วนทิศใต้ติดกับจังหวัดจันทบุรี และติดต่อกับจังหวัดปราจีนและจังหวัดฉะเชิงเทราทางทิศตะวันตก จังหวัดนี้ร้อนจัดในฤดูร้อน และค่อนข้างหนาวในฤดูหนาว

ในปี 2553 จังหวัดสระแก้ว แบ่งเขตการปกครองเป็น 9 อำเภอ 58 ตำบล และ 693 หมู่บ้าน

1. ลักษณะทางประชากร

1.1 จำนวนประชากรและการกระจายตัวของประชากร

ประชากรที่อาศัยในจังหวัดสระแก้ว ณ วันที่ 1 กันยายน 2553 มีจำนวน 555,961 คนเป็นชาย 276,074 คน และหญิง 279,887 คน คิดเป็นอัตราส่วนระหว่างเพศชายต่อหญิงเท่ากับ 98.6 หรือกล่าวได้ว่ามีประชากรเพศชาย 99 คน ต่อเพศหญิง 100 คน อัตราเพิ่มโดยเฉลี่ยของประชากรในช่วงปี 2543 – 2553 คิดเป็นร้อยละ 1.35 ต่อปี

เมื่อพิจารณาการกระจายตัวของประชากร พบว่า ประชากรส่วนใหญ่อาศัยอยู่นอกเขตเทศบาล คือ ร้อยละ 75.6 ของประชากรทั้งสิ้น และที่เหลืออาศัยอยู่ในเขตเทศบาล คือ ร้อยละ 24.4 เมื่อเปรียบเทียบระหว่างอำเภอ พบว่า อำเภอเมืองสระแก้วมีประชากรอาศัยอยู่มากที่สุด คือ 111,322 คน หรือ ร้อยละ 20.0 และอำเภอโคกสูง มีประชากรอาศัยอยู่น้อยที่สุด คือ 26,592 คน หรือ ร้อยละ 4.8 (แผนภูมิ 1)

ตาราง 1 จำนวนประชากร จำแนกตามเพศ และเขตการปกครอง

เขตการปกครอง	ประชากร			ร้อยละ
	รวม	ชาย	หญิง	
รวม	555,961	276,074	279,887	100.0
ในเขตเทศบาล	135,536	66,447	69,089	24.4
นอกเขตเทศบาล	420,425	209,627	210,798	75.6

แผนภูมิ 1 จำนวนประชากร จำแนกตามอำเภอ พ.ศ. 2553

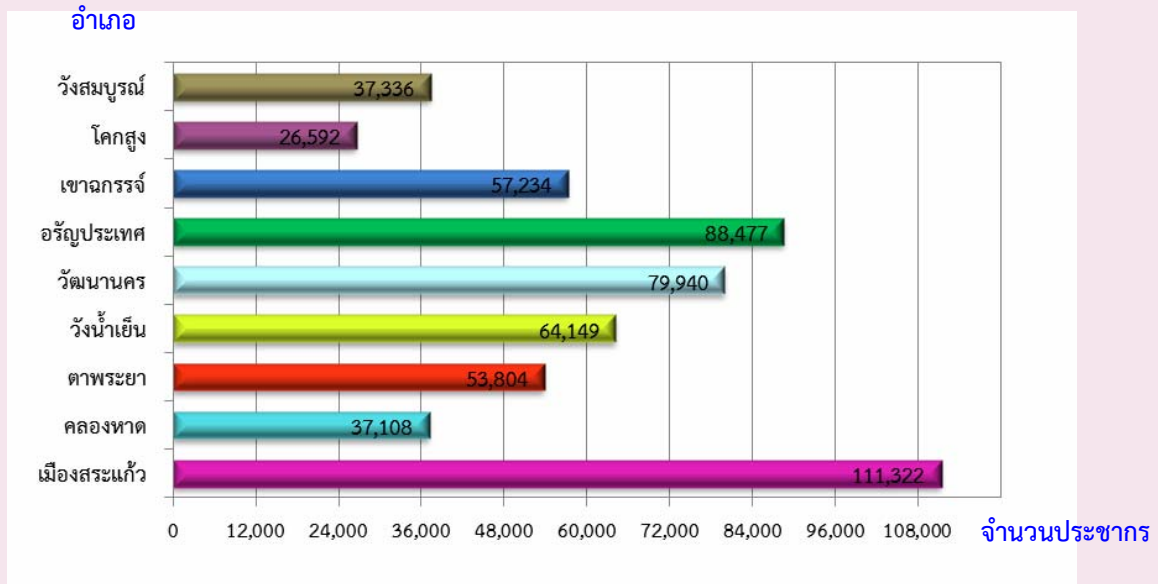

1.2 ความหนาแน่นของประชากร

จังหวัดสระแก้ว มีจำนวนประชากรโดยเฉลี่ยประมาณ 77.3 คน ต่อพื้นที่ 1 ตารางกิโลเมตร พื้นที่ที่มีความหนาแน่นของประชากรมากที่สุด คือ อำเภอวังน้ำเย็น 197.4 คน ต่อพื้นที่ 1 ตารางกิโลเมตร และความหนาแน่นน้อยที่สุด คือ อำเภอวัฒนานคร 51.2 คนต่อพื้นที่ 1 ตารางกิโลเมตร

ตาราง 2 ความหนาแน่นของประชากรโดยเฉลี่ย จำแนกตามอำเภอ และเขตการปกครอง

อำเภอ	ความหนาแน่นของประชากร (คนต่อ 1 ตารางกิโลเมตร)
รวม	77.3
เมืองสระแก้ว	60.8
คลองหาด	89.0
ตาพระยา	83.8
วังน้ำเย็น	197.4
วัฒนานคร	51.2
อรัญประเทศ	107.8
เขาฉกรรจ์	73.9
โคนสูง	60.4
วังสมบูรณ์	97.2

1.3 จำนวนครัวเรือน ขนาดของครัวเรือนและเพศของหัวหน้าครัวเรือน

จำนวนครัวเรือนในจังหวัดสระแก้วมีทั้งสิ้น 171,266 ครัวเรือน โดยเป็นครัวเรือนส่วนบุคคล จำนวน 170,329 ครัวเรือน และครัวเรือนกลุ่มบุคคล (เช่น ครัวเรือนสถาบัน ครัวเรือนคนงาน) จำนวน 937 ครัวเรือน และมีขนาดของครัวเรือนส่วนบุคคลโดยเฉลี่ยเท่ากับ 3.2 คน โดยนอกเขตเทศบาลมีขนาดครัวเรือนโดยเฉลี่ยใหญ่กว่าในเขตเทศบาล คือ 3.3 คน และ 3.1 คน ตามลำดับ (ตารางสถิติ ตารางที่ 1)

เมื่อเปรียบเทียบขนาดของครัวเรือนส่วนบุคคล พบว่า แต่ละอำเภอมีขนาดของครัวเรือนโดยเฉลี่ยไม่แตกต่างกันคืออยู่ระหว่าง 3.0 – 3.4 คน ต่อหนึ่งครัวเรือน

สำหรับหัวหน้าครัวเรือนของครัวเรือนส่วนบุคคลส่วนใหญ่เป็นชายมากกว่าหญิง คือ ร้อยละ 64.4 และ ร้อยละ 35.6 ตามลำดับ และในเขตเทศบาลมีสัดส่วนหัวหน้าครัวเรือนเป็นหญิงสูงกว่านอกเขตเทศบาล (ตาราง 3)

ตาราง 3 จำนวนและขนาดครัวเรือนส่วนบุคคล ร้อยละของหัวหน้าครัวเรือน จำแนกตามเขตการปกครอง

เขตการปกครอง	จำนวนครัวเรือนส่วนบุคคล	ขนาดครัวเรือนโดยเฉลี่ย	ร้อยละของหัวหน้าครัวเรือน		
			รวม	ชาย	หญิง
รวม	170,329	3.2	100.0	64.4	35.6
ในเขตเทศบาล	43,595	3.1	100.0	62.6	37.4
นอกเขตเทศบาล	126,595	3.3	100.0	65.0	35.0

1.4 โครงสร้างทางอายุและเพศของประชากร

เมื่อพิจารณาประชากรของจังหวัดสระแก้วตามกลุ่มอายุ (ตาราง 4) พบว่า มีประชากรวัยเด็ก (อายุ 0 – 14 ปี) ร้อยละ 24.9 ประชากรวัยแรงงาน (อายุ 15 – 59 ปี) ร้อยละ 62.4 และประชากรวัยสูงอายุ (อายุ 60 ปีขึ้นไป) ร้อยละ 12.7 โดยนอกเขตเทศบาลมีสัดส่วนของประชากรวัยเด็กและวัยสูงอายุสูงกว่าในเขตเทศบาล แต่มีประชากรวัยแรงงานต่ำกว่าในเขตเทศบาล ถ้าเปรียบเทียบระหว่างเพศ พบว่า สัดส่วนของประชากรวัยเด็กเป็นชายสูงกว่าหญิง ส่วนประชากรวัยแรงงานมีสัดส่วนชายและหญิงใกล้เคียงกันคือ ร้อยละ 62.4 และ 62.5 ตามลำดับ ในขณะที่ประชากรวัยสูงอายุจะเป็นหญิงมากกว่าชาย คือ ร้อยละ 13.6 และ 11.8

อายุโดยเฉลี่ยของประชากร (อายุมัธยฐาน) ประมาณ 34.4 ปี ประชากรนอกเขตเทศบาล มีอายุโดยเฉลี่ยสูงกว่าในเขตเทศบาลเล็กน้อย คือ 34.7 ปี และ 33.4 ปี ตามลำดับ

เมื่อพิจารณาถึงอัตราส่วนการเป็นภาระ ซึ่งหมายถึงการที่ประชากรวัยแรงงานอายุ 15-59 ปีต้องรับภาระประชากรในวัยอื่น ๆ พบว่า อัตราส่วนการเป็นภาระรวมคิดเป็น 60.2 กล่าวคือ ประชากรที่อยู่ในวัยทำงาน 100 คน ต้องรับภาระเลี้ยงดูเด็ก และคนชราประมาณ 60 คน อัตราส่วนการเป็นภาระวัยเด็กเท่ากับ 39.8 อัตราส่วนการเป็นภาระวัยชราเท่ากับ 20.4 โดยนอกเขตเทศบาลมีอัตราส่วนการเป็นภาระวัยเด็กและวัยชราสูงกว่าในเขตเทศบาล คือ ร้อยละ 63.1 และ 51.8

ตาราง 4 ลักษณะทางประชากร จำแนกตามเขตการปกครอง

ลักษณะทางประชากร	รวม	เขตการปกครอง	
		ในเขตเทศบาล	นอกเขตเทศบาล
ประชากรตามหมวดอายุ (%)			
วัยเด็ก 0 – 14 ปี			
รวม	24.9	22.5	25.6
ชาย	25.8	23.4	26.6
หญิง	23.9	21.5	24.7
วัยแรงงาน 15 – 59 ปี			
รวม	62.4	65.9	61.3
ชาย	62.4	65.8	61.3
หญิง	62.5	66.0	61.3
วัยสูงอายุ 60 ปีขึ้นไป			
รวม	12.7	11.7	13.1
ชาย	11.8	10.8	12.1
หญิง	13.6	12.5	14.0
อายุมัธยฐาน (ปี)	34.4	33.4	34.7
อัตราส่วนระหว่างเพศ (%)			
รวม	98.6	96.2	99.4
วัยเด็ก 0 – 14 ปี	106.8	104.9	107.3
วัยแรงงาน 15 – 59 ปี	98.5	98.8	99.4
วัยสูงอายุ 60 ปีขึ้นไป	85.2	82.9	85.8
อัตราส่วนการเป็นภาระ (%)			
รวม	60.2	51.8	63.1
วัยเด็ก 0 – 14 ปี	39.8	34.1	41.8
วัยสูงอายุ 60 ปีขึ้นไป	20.4	17.7	21.3

1.5 ศาสนาและสัญชาติ

ประชากรในจังหวัดสระแก้วส่วนใหญ่ ร้อยละ 99.6 นับถือศาสนาพุทธ รองลงมานับถือศาสนาคริสต์ ร้อยละ 0.2 ส่วนศาสนาอิสลามกับศาสนาอื่น ร้อยละ 0.1 เท่ากัน

ประชากรในจังหวัดสระแก้วส่วนใหญ่ ร้อยละ 97.6 เป็นผู้มีสัญชาติไทย ร้อยละ 2.1 เป็นผู้มีสัญชาติ กัมพูชา สัญชาติพม่าและลาวร้อยละ 0.1 เท่ากัน ส่วนที่เหลือเป็นผู้มีสัญชาติอื่น ๆ

ตาราง 5 ร้อยละของประชากร จำแนกศาสนา สัญชาติ และเขตการปกครอง

ศาสนาและสัญชาติ	รวม	เขตการปกครอง	
		ในเขตเทศบาล	นอกเขตเทศบาล
ศาสนา	100.0	100.0	100.0
พุทธ	99.6	99.5	99.6
อิสลาม	0.1	0.2	0.1
คริสต์	0.2	0.2	0.3
อื่นๆ	0.1	0.1	0.0
สัญชาติ	100.0	100.0	100.0
ไทย	97.6	93.8	98.9
กัมพูชา	2.1	5.8	0.9
พม่า	0.1	0.1	0.1
ลาว	0.1	0.1	0.0
อื่นๆ	0.1	0.2	0.1

1.6 สถานภาพสมรส

แผนภูมิ 2 แสดงสถานภาพสมรสของประชากรอายุตั้งแต่ 13 ปีขึ้นไป พบว่า เกินกว่าร้อยละ 50 ของประชากรเป็นผู้ที่สมรส โดยสัดส่วนผู้สมรสของเพศชายและหญิงไม่แตกต่างกัน สัดส่วนของประชากรชาย ที่อยู่เป็นโสดจะสูงกว่าหญิง (ร้อยละ 32.8 และ 20.8 ตามลำดับ) แต่เพศหญิงจะมีสัดส่วนของการเป็นหม้าย หย่า และแยกกันอยู่สูงกว่าเพศชายกว่า 2 เท่า (ร้อยละ 16.7 และ 7.2 ตามลำดับ)

แผนภูมิ 2 ร้อยละของประชากรอายุ 13 ปีขึ้นไป จำแนกตามสถานภาพสมรส และเพศ

ร้อยละ

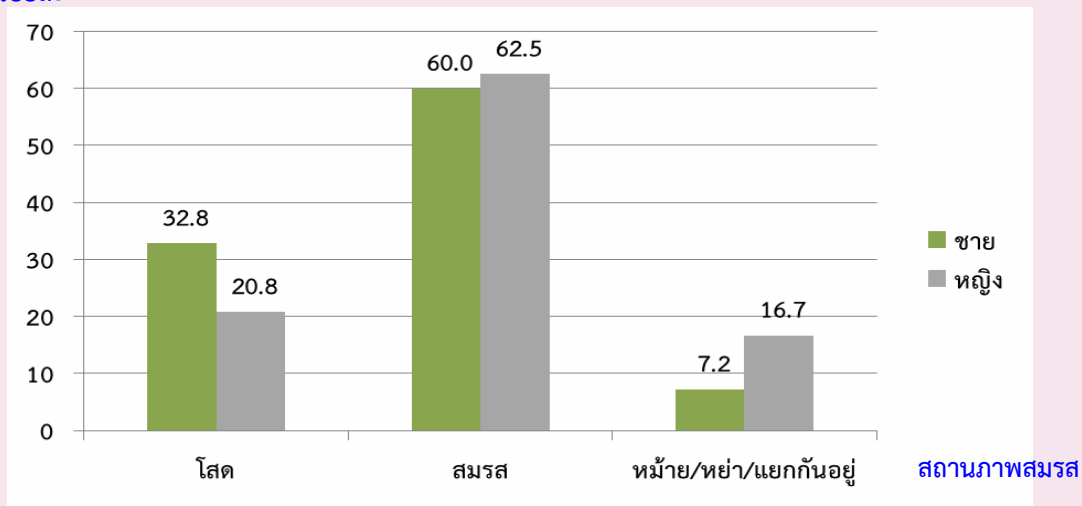

1.7 การมีชื่อในทะเบียนบ้าน

จากการสอบถามเรื่องการมีชื่อในทะเบียนบ้านตามที่อยู่จริง พบว่า ประชากรที่อาศัยอยู่ในจังหวัดสระแก้วและมีชื่ออยู่ในทะเบียนบ้านที่อาศัยอยู่ปัจจุบัน ร้อยละ 86.9 มีชื่ออยู่ในทะเบียนบ้านอื่นในจังหวัดสระแก้ว ร้อยละ 7.9 มีชื่อในทะเบียนบ้านในจังหวัดอื่น ร้อยละ 3.1 ส่วนที่เหลือเป็นผู้ที่มีชื่อในทะเบียนบ้านในประเทศอื่นๆ หรือไม่มีในประเทศใดเลย ซึ่งส่วนมากจะเป็นคนต่างชาติ คนต่างด้าว ที่อาศัยอยู่ในประเทศไทย ร้อยละ 2.0 และ ร้อยละ 0.1 ตามลำดับ สัดส่วนประชากรในเขตเทศบาลที่มีชื่อในทะเบียนบ้านที่อาศัยอยู่ต่ำกว่าประชากรนอกเขตเทศบาล (ร้อยละ 77.8 และร้อยละ 89.8)

ตาราง 6 ร้อยละของประชากร จำแนกตามการมีชื่อในทะเบียนบ้าน เพศ และเขตการปกครอง

การมีชื่อในทะเบียนบ้าน	รวม	เพศ		เขตการปกครอง	
		ชาย	หญิง	ในเขตเทศบาล	นอกเขตเทศบาล
รวม	100.0	100.0	100.0	100.0	100.0
มีในบ้านที่อาศัยอยู่	86.9	85.7	88.0	77.8	89.8
มีอยู่ที่อื่น					
ในจังหวัดนี้	7.9	8.9	6.9	11.5	6.7
ในจังหวัดอื่น	3.1	3.4	2.8	5.0	2.5
ประเทศอื่น	2.0	1.9	2.2	5.7	0.9
ไม่มีที่ใดเลย	0.1	0.1	0.1	0.0	0.1

1.8 ลักษณะความพิการ

จากข้อถามเรื่องความพิการในครั้งนี หมายถึง ความพิการโดยประจักษ์ที่สามารถมองเห็นได้เด่นชัดตามความหมายของกระทรวงการพัฒนาสังคมและความมั่นคงของมนุษย์ โดยได้สอบถามประชากรทุกคนว่ามีลักษณะความพิการหรือไม่ พบว่า ประชากรในจังหวัดสระแก้วทั้งสิ้น 555,961 คนนั้น ร้อยละ 99.0 ไม่มีลักษณะความพิการ ส่วนผู้ที่มีลักษณะความพิการ มีเพียงร้อยละ 1.0 (ตาราง 7)

ตาราง 7 ร้อยละของประชากร จำแนกตามลักษณะความพิการ เพศ และเขตการปกครอง

ลักษณะความพิการ	รวม	เพศ		เขตการปกครอง	
		ชาย	หญิง	ในเขตเทศบาล	นอกเขตเทศบาล
รวม	100.0	100.0	100.0	100.0	100.0
ไม่มีความพิการ	99.0	98.8	99.1	99.0	98.9
มีความพิการ	1.0	1.2	0.9	1.0	1.1

2. ลักษณะทางสังคมและเศรษฐกิจ

2.1 การศึกษา

ประชากรกลุ่มอายุ 6 – 24 ปี ซึ่งเป็นประชากรในวัยที่ควรกำลังศึกษาอยู่ในระดับใดระดับหนึ่ง (ตาราง 8) พบว่า มีผู้ที่ไม่ได้กำลังเรียนหนังสือประมาณ ร้อยละ 27.5 สัดส่วนของผู้ชายที่ไม่ได้กำลังเรียนหนังสือสูงกว่าผู้หญิง (ร้อยละ 29.5 และร้อยละ 25.2 ตามลำดับ) และประชากรในเขตเทศบาลที่ไม่ได้กำลังเรียนหนังสือมีสัดส่วนสูงกว่าประชากรที่อาศัยอยู่นอกเขตเทศบาล (ร้อยละ 32.7 และ ร้อยละ 25.8)

สำหรับการศึกษาที่สำเร็จของประชากรอายุ 15 ปีขึ้นไป พบว่า ประชากรที่สำเร็จการศึกษาสูงกว่าระดับประถมศึกษา มีประมาณร้อยละ 34.6 ของประชากรอายุ 15 ปีขึ้นไปทั้งสิ้น ถ้าเปรียบเทียบระหว่างเพศ พบว่า เพศชายที่สำเร็จการศึกษาสูงกว่าระดับประถมศึกษา มีมากกว่าเพศหญิง (ร้อยละ 37.7 และร้อยละ 31.7 ตามลำดับ) ประชากรที่อยู่ในเขตเทศบาลสำเร็จการศึกษาสูงกว่าระดับประถมศึกษา มากกว่าประชากรนอกเขตเทศบาล (ร้อยละ 43.1 และร้อยละ 31.8 ตามลำดับ) และประชากรอายุ 15 ปีขึ้นไปมีการศึกษาเฉลี่ย 6.9 ปี โดยเพศชายมีการศึกษาเฉลี่ยสูงกว่าเพศหญิง (7.1 ปี และ 6.7 ปี ตามลำดับ)

ตาราง 8 การศึกษาของประชากร จำแนกตามเพศ และเขตการปกครอง

การศึกษา	รวม	เพศ		เขตการปกครอง	
		ชาย	หญิง	ในเขตเทศบาล	นอกเขตเทศบาล
ประชากรอายุ 6-24 ปีที่ไม่ได้กำลังเรียน (%)	27.5	29.5	25.2	32.7	25.8
ประชากรอายุ 15 ปีขึ้นไปสำเร็จการศึกษา					
สูงกว่าระดับประถมศึกษา (%)	34.6	37.7	31.7	43.1	31.8
ปีการศึกษาเฉลี่ยของประชากรอายุ 15 ปีขึ้นไป	6.9	7.1	6.7	7.7	6.6

2.2 การอ่านออกและเขียนได้

เมื่อพิจารณาอัตราการอ่านออกและเขียนได้ของประชากรอายุ 15 ปีขึ้นไป ซึ่งได้สอบถามถึงความสามารถในการอ่านออกและเขียนได้ทั้งภาษาไทยและภาษาอื่น พบว่า เกินกว่าร้อยละ 95 ของประชากรในจังหวัดสระแก้ว สามารถอ่านออกและเขียนได้ในภาษาไทย โดยเพศชายมีอัตราการอ่านออกและเขียนได้สูงกว่าเพศหญิง (ร้อยละ 97.6 และร้อยละ 96.9 ตามลำดับ) ประชากรนอกเขตเทศบาลมีอัตราการอ่านออกและเขียนได้สูงกว่าประชากรในเขตเทศบาล (ตาราง 9)

สำหรับความสามารถในการอ่านออกและเขียนได้ในภาษาอื่นนอกจากภาษาไทยนั้น พบว่า ส่วนใหญ่เป็นภาษาเขมร ภาษาอังกฤษ และภาษาลาว ซึ่งประชากรในเขตเทศบาลจะมีอัตราการอ่านออกและเขียนได้ ในภาษาอื่นสูงกว่าประชากรนอกเขตเทศบาล คือ ร้อยละ 23.8 และร้อยละ 10.8 ตามลำดับ เนื่องจากประชากรต่างชาติที่อาศัยอยู่ในเขตเทศบาลมีสัดส่วนที่สูงกว่านอกเขตเทศบาล

ตาราง 9 ร้อยละของประชากรอายุ 15 ปีขึ้นไป จำแนกตามการอ่านออกและเขียนได้ เพศ และเขตการปกครอง

การอ่านออกและเขียนได้	รวม	เพศ		เขตการปกครอง	
		ชาย	หญิง	ในเขตเทศบาล	นอกเขตเทศบาล
ภาษาไทย					
อ่านออกเขียนได้	97.3	97.6	96.9	93.5	98.5
อ่านไม่ออกเขียนไม่ได้	2.7	2.4	3.1	6.5	1.5
ภาษาอื่น ๆ					
อ่านออกเขียนได้	14.1	14.3	13.8	23.8	10.8
อ่านไม่ออกเขียนไม่ได้	85.9	85.7	86.2	76.2	89.2

2.3 การทำงานในรอบปี

2.3.1 อุตสาหกรรม

ประชากรอายุ 15 ปีขึ้นไป ที่มีงานทำในรอบปีที่แล้ว (1 กันยายน 2552 ถึง 31 สิงหาคม 2553) มีจำนวน 306,135 คน คิดเป็นร้อยละ 73.3 ของประชากรอายุ 15 ปีขึ้นไปทั้งสิ้น เป็นเพศชาย 158,323 คน (ร้อยละ 77.3) และเพศหญิง 147,812 คน (ร้อยละ 69.4) ส่วนประชากรที่มีอายุ 15 ปีขึ้นไป ที่ไม่มีงานทำหรือไม่ได้ทำงาน มีร้อยละ 26.7 เมื่อพิจารณาอุตสาหกรรมหรือประเภทกิจการของผู้ที่มีงานทำ พบว่า มีผู้ทำงานในภาคเกษตรกรรม ร้อยละ 62.7 และนอกภาคเกษตรกรรม ร้อยละ 37.3 โดยส่วนใหญ่ทำงานในสาขาการขายส่งขายปลีก การซ่อมแซมยานยนต์ รถจักรยานยนต์ ของใช้ส่วนบุคคลและของใช้ในครัวเรือน ร้อยละ 11.7

สำหรับผู้มีงานทำในเขตเทศบาลส่วนใหญ่ทำงานนอกภาคเกษตรกรรม (ร้อยละ 65.0) โดยทำงานในสาขาการขายส่ง การขายปลีกมากที่สุด (ร้อยละ 23.1) ส่วนผู้มีงานทำนอกเขตเทศบาล ส่วนใหญ่ทำงานในภาคเกษตรกรรม (ร้อยละ 72.0) (ตาราง 10)

ตาราง 10 จำนวนและร้อยละของประชากรอายุ 15 ปีขึ้นไป จำแนกตามการมีงานทำ อุตสาหกรรม เพศ และเขตการปกครอง

อุตสาหกรรม	รวม	เพศ		เขตการปกครอง	
		ชาย	หญิง	ในเขตเทศบาล	นอกเขตเทศบาล
ยอดรวม ^{1/}	417,801	204,732	213,069	105,106	312,695
ผู้มีงานทำ	306,135	158,323	147,812	76,969	229,166
	(73.3)	(77.3)	(69.4)	(73.2)	(73.3)
อุตสาหกรรม					
ภาคเกษตรกรรม					
1.เกษตรกรรม การป่าไม้ และการประมง	62.7	62.7	62.7	35.0	72.0
นอกภาคเกษตรกรรม					
1. การขายส่งและการขายปลีก	11.7	10.8	12.7	23.1	7.9
2. การผลิต	6.1	5.1	7.1	7.3	5.7
3. การบริหารราชการ และการป้องกันประเทศ	4.8	7.5	2.0	8.0	3.7
4. ที่พักแรมและบริการด้านอาหาร	3.5	2.2	5.0	7.4	2.2
5. การก่อสร้าง	3.3	4.7	1.7	4.6	2.8
ผู้ไม่มีงานทำ	111,666	46,409	65,257	28,137	83,529
	(26.7)	(22.7)	(30.6)	(26.8)	(26.7)

1/ ไม่รวมผู้ที่ไม่ทราบว่าทำงานหรือไม่

2.3.2 สถานภาพการทำงาน

ผู้มีงานทำในรอบปีส่วนใหญ่ประกอบธุรกิจส่วนตัวโดยไม่มีลูกจ้าง ร้อยละ 37.1 รองลงมา คือทำงานในฐานะลูกจ้าง (ลูกจ้างรัฐบาล ลูกจ้างรัฐวิสาหกิจ และลูกจ้างเอกชน) ร้อยละ 33.0 เมื่อเปรียบเทียบกับระหว่างเพศ พบว่า สัดส่วนเพศหญิงทำงานในฐานะช่วยธุรกิจส่วนตัวโดยไม่ได้รับค่าจ้าง สูงกว่าเพศชาย (ร้อยละ 40.1 และร้อยละ 16.1) ขณะที่เพศชายที่ประกอบธุรกิจส่วนตัวมีสัดส่วนมากกว่าเพศหญิง (ร้อยละ 44.9 และ ร้อยละ 28.8)

สำหรับสถานภาพการทำงานของผู้มีงานทำในเขตเทศบาลและนอกเขตเทศบาลนั้นไม่แตกต่างกัน โดยนอกเขตเทศบาลมีสัดส่วนการประกอบธุรกิจส่วนตัวโดยไม่มีลูกจ้าง และช่วยธุรกิจส่วนตัวในครัวเรือนสูงกว่า ในเขตเทศบาล แต่สัดส่วนการเป็นนายจ้างของในเขตเทศบาลสูงกว่านอกเขตเทศบาล (ร้อยละ 2.8 และร้อยละ 2.0)

ตาราง 11 ร้อยละของผู้มีงานทำ จำแนกตามสถานภาพการทำงาน เพศ และเขตการปกครอง

สถานภาพการทำงาน	รวม	เพศ		เขตการปกครอง	
		ชาย	หญิง	ในเขตเทศบาล	นอกเขตเทศบาล
รวม	100.0	100.0	100.0	100.0	100.0
นายจ้าง	2.2	2.8	1.6	2.8	2.0
ประกอบธุรกิจส่วนตัวโดยไม่มีลูกจ้าง	37.1	44.9	28.8	32.9	38.5
ช่วยธุรกิจส่วนตัวโดยไม่ได้รับค่าจ้าง	27.7	16.1	40.1	21.5	29.7
ลูกจ้างรัฐบาล	8.1	9.7	6.5	13.4	6.4
ลูกจ้างรัฐวิสาหกิจ	0.4	0.4	0.2	0.6	0.3
ลูกจ้างเอกชน	24.5	26.1	22.8	28.8	23.1

3.ภาวะเจริญพันธุ์

3.1 บุตรเกิดรอดและจำนวนบุตรที่มีชีวิตอยู่

จากการสอบถามผู้หญิงที่มีอายุ 13 ปีขึ้นไปทุกคน ในเรื่องของการมีบุตร พบว่า ผู้หญิง 1 คน มีบุตรที่ตนเองเป็นผู้ให้กำเนิดและมีชีวิตอยู่ขณะคลอดหรือบุตรเกิดรอดโดยเฉลี่ย ประมาณ 2.04 คน โดยหญิงที่อยู่ในเขตเทศบาลมีจำนวนบุตรเกิดรอดโดยเฉลี่ยต่ำกว่าหญิงที่อยู่นอกเขตเทศบาลเล็กน้อย คือ 1.79 คน และ 2.12 คน ตามลำดับ แต่เมื่อพิจารณาเฉพาะหญิงเคยสมรสที่อยู่ในวัยเจริญพันธุ์อายุ 15-49 ปี พบว่า มีบุตรเกิดรอดโดยเฉลี่ย 1.80 คน ซึ่งต่ำกว่าเมื่อ 10 ปีที่แล้ว (2.07 คน) ซึ่งสอดคล้องกับอายุเฉลี่ยที่สมรสครั้งแรกสูงขึ้น

เมื่อพิจารณาอายุเฉลี่ยเมื่อสมรสครั้งแรก พบว่า เพศหญิงแต่งงานเร็วกว่าเพศชาย โดยเพศหญิงแต่งงานครั้งแรกเมื่ออายุเฉลี่ยประมาณ 22.9 ปี ส่วนเพศชายแต่งงานครั้งแรกเมื่ออายุเฉลี่ยประมาณ 28.1 ปี โดยประชากรชายที่อยู่ในเขตเทศบาลจะแต่งงานเร็วกว่าประชากรชายที่อยู่นอกเขตเทศบาล ส่วนประชากรหญิงที่อยู่ในเขตเทศบาลจะแต่งงานช้ากว่าผู้หญิงที่อยู่นอกเขตเทศบาล (อายุ 23.3 ปี และ 22.7 ปี) (ตาราง 12)

ตาราง 12 ภาวะเจริญพันธุ์ และอายุเฉลี่ยเมื่อแรกสมรส จำแนกตามเขตการปกครอง

ภาวะเจริญพันธุ์	รวม	เขตการปกครอง	
		ในเขตเทศบาล	นอกเขตเทศบาล
จำนวนบุตรเกิดรอดเฉลี่ย^{1/} (คน)			
ต่อสตรีอายุ 13 ปีขึ้นไป	2.04	1.79	2.12
ต่อสตรีอายุ 15-49 ปี	1.37	1.21	1.43
ต่อสตรีเคยสมรสอายุ 15-49 ปี	1.80	1.66	1.85
จำนวนบุตรที่มีชีวิตอยู่เฉลี่ย^{1/} (คน)			
ต่อสตรีอายุ 13 ปีขึ้นไป	1.94	1.71	2.01
ต่อสตรีอายุ 15-49 ปี	1.35	1.19	1.40
ต่อสตรีเคยสมรสอายุ 15-49 ปี	1.77	1.64	1.82
อายุเฉลี่ยเมื่อแรกสมรส (ปี)			
รวม	25.6	25.5	25.6
ชาย	28.1	27.8	28.3
หญิง	22.9	23.3	22.7

1/ ไม่รวมผู้ที่ไม่ทราบว่ามีบุตรหรือไม่

4. การย้ายถิ่น

4.1 สถานที่เกิดและระยะเวลาการอยู่อาศัยในสถานที่อยู่ปัจจุบัน

จากการทำสำมะโนประชากรและเคหะ พ.ศ. 2553 พบว่า ประชากรที่เกิดในจังหวัดสระแก้วและปัจจุบันอาศัยอยู่ในจังหวัดที่เกิด มีร้อยละ 69.1 ซึ่งมีจำนวนเพศชายและหญิงเกือบเท่าๆกัน (ร้อยละ 69.0 และร้อยละ 69.1 ตามลำดับ) ส่วนประชากรที่เกิดในจังหวัดอื่น หรือประชากรที่ไม่ได้อาศัยอยู่ในจังหวัดที่เกิด มีร้อยละ 30.9 ซึ่งส่วนใหญ่จะอาศัยอยู่ในเขตเทศบาลมากกว่านอกเขตเทศบาล (ร้อยละ 35.8 และร้อยละ 29.4 ตามลำดับ)

สำหรับประชากรในจังหวัดสระแก้วที่มีการย้ายถิ่นในช่วง 5 ปี (พ.ศ. 2548-2553) มีประมาณ 36,280 คน คิดเป็นร้อยละ 6.5 ของประชากรทั้งจังหวัด (ไม่รวมผู้ที่ไม่ทราบระยะเวลาการอยู่อาศัยในปัจจุบัน) โดยในเขตเทศบาลมีสัดส่วนผู้ย้ายถิ่นสูงกว่านอกเขตเทศบาล (ร้อยละ 10.4 และร้อยละ 5.3) และเพศชายมีสัดส่วนการย้ายถิ่นสูงกว่าเพศหญิง (ร้อยละ 7.6 และร้อยละ 5.5)

ตาราง 13 ร้อยละการย้ายถิ่นของประชากร จำแนกตามเหตุผลของการย้ายถิ่น เพศ และเขตการปกครอง

การย้ายถิ่นและเหตุผลของการย้ายถิ่น	รวม	เพศ		เขตการปกครอง	
		ชาย	หญิง	ในเขตเทศบาล	นอกเขตเทศบาล
การย้ายถิ่นของประชากร					
ผู้ที่อาศัยอยู่ในจังหวัดที่เกิด	69.1	69.0	69.1	64.2	70.6
ผู้ที่ไม่ได้อาศัยอยู่ในจังหวัดที่เกิด	30.9	31.0	30.9	35.8	29.4
ผู้ที่ย้ายถิ่นในช่วง 5 ปี (พ.ศ. 2548-2553)	6.5	7.6	5.5	10.4	5.3
เหตุผลของการย้ายถิ่น					
หางานทำ	18.6	17.5	20.0	32.6	9.8
หน้าที่การงาน	13.4	14.5	11.9	14.5	12.7
เพื่อการศึกษา	2.8	2.5	3.2	2.6	3.0
ติดตามบุคคลในครัวเรือน	20.4	14.7	28.2	22.8	18.9
กลับภูมิลำเนา	3.3	2.5	4.5	2.5	3.9
ย้ายที่อยู่อาศัย	23.6	20.2	28.2	17.2	27.6
ย้ายเข้าครัวเรือนสถาบัน	17.9	28.2	3.9	7.9	24.2
อื่นๆ	0.0	0.0	0.0	0.0	0.0

4.2 เหตุผลของการย้ายถิ่น

สำหรับเหตุผลการย้ายถิ่นของประชากรที่มีการย้ายถิ่นในช่วง พ.ศ. 2548-2553 พบว่า ส่วนใหญ่ร้อยละ 23.6 ย้ายที่อยู่อาศัย รองลงมา คือ ย้ายเพื่อติดตามบุคคลในครัวเรือน และ หางานทำ (ร้อยละ 20.4 และร้อยละ 18.6) โดยเพศหญิงมีเหตุผลของการย้ายถิ่นเพื่อย้ายที่อยู่อาศัย ติดตามบุคคลในครัวเรือนและหางานทำสูงกว่าเพศชาย สำหรับประชากรในเขตเทศบาลย้ายถิ่นเพื่อหางานทำมีสัดส่วนสูงกว่านอกเขตเทศบาล (ร้อยละ 32.6 และร้อยละ 9.8) และสัดส่วนประชากรนอกเขตเทศบาลย้ายถิ่นเพื่อเข้าครัวเรือนสถาบันสูงกว่าประชากรในเขตเทศบาล (ร้อยละ 24.2 และร้อยละ 7.9)

ภาคเคหะ

1. ประเภทและลักษณะของที่อยู่อาศัย

เมื่อศึกษาถึงประเภทที่อยู่อาศัยของครัวเรือนส่วนบุคคลในจังหวัดสระแก้ว ในปี 2553 พบว่า ครัวเรือนส่วนใหญ่ ร้อยละ 92.0 มีที่อยู่อาศัยเป็น บ้านเดี่ยว รองลงมา เป็น ตึกแถว ห้องแถว หรือเรือนแถว ร้อยละ 6.7 และทาวน์เฮาส์ บ้านแฝด ร้อยละ 0.6 เมื่อพิจารณาประเภทของที่อยู่อาศัยตามเขตการปกครอง จะมีลักษณะเหมือนกันคือส่วนใหญ่เป็นบ้านเดี่ยว ยกเว้นที่อยู่อาศัยประเภทตึกแถว ห้องแถว เรือนแถว และแฟลตอพาร์ทเมนท์ ที่จะมีในเขตเทศบาลมากกว่านอกเขตเทศบาล

สำหรับลักษณะของที่อยู่อาศัยหรือวัสดุที่ใช้ในการก่อสร้างที่อยู่อาศัยของครัวเรือน พบว่า ส่วนใหญ่ปลูกสร้างด้วยวัสดุที่ถาวร คือ เป็นตึก ไม้ และครึ่งตึกครึ่งไม้ (ร้อยละ 98.9) โดยที่ครัวเรือนในเขตเทศบาล มีสัดส่วนของที่อยู่อาศัยที่สร้างด้วยวัสดุที่ถาวร สูงกว่านอกเขตเทศบาลเพียงเล็กน้อย คือ ร้อยละ 99.0 และ ร้อยละ 98.8 ตามลำดับ (ตาราง 14)

ตาราง 14 จำนวนและร้อยละของครัวเรือนส่วนบุคคล จำแนกตามประเภทและลักษณะของที่อยู่อาศัย และเขตการปกครอง

ประเภทที่อยู่อาศัย และลักษณะของที่อยู่อาศัย	รวม		เขตการปกครอง	
	จำนวน	ร้อยละ	ในเขตเทศบาล	นอกเขตเทศบาล
ประเภทที่อยู่อาศัย^{1/}	170,329	100.0	100.0	100.0
บ้านเดี่ยว	156,767	92.0	77.8	96.9
ทาวน์เฮาส์ บ้านแฝด ทาวน์โฮม	1,045	0.6	1.6	0.3
คอนโดมิเนียม แมนชั่น	59	a	0.1	a
แฟลต อพาร์ทเมนท์ หอพัก	882	0.5	1.4	0.2
ตึกแถว ห้องแถว เรือนแถว	11,410	6.7	18.9	2.5
อื่น ๆ ^{2/}	167	0.1	0.2	0.1
ลักษณะของที่อยู่อาศัย^{1/}	170,157	100.0	100.0	100.0
ตึก	68,530	40.3	52.0	36.3
ไม้	64,271	37.8	27.1	41.4
ครึ่งตึกครึ่งไม้	35,356	20.8	19.9	21.1
วัสดุไม่ถาวร/วัสดุใช้แล้ว	908	0.5	0.3	0.6
อื่น ๆ ^{2/}	1,093	0.6	0.7	0.6

1/ ไม่รวมไม่ทราบประเภทที่อยู่อาศัยและลักษณะของที่อยู่อาศัย

2/ รวมครัวเรือนที่อาศัยอยู่ในห้องภายในบ้าน ห้องภายในสำนักงาน เรือ แพ และรถ

a น้อยกว่าร้อยละ 0.1

2. การครอบครองที่อยู่อาศัยและที่ดินที่เป็นที่ตั้งของที่อยู่อาศัย

เมื่อพิจารณาถึงการครอบครอง หรือการมีกรรมสิทธิ์ในที่อยู่อาศัยของประชากรในจังหวัดสระแก้ว พบว่า มีครัวเรือนประมาณร้อยละ 89.6 เป็นเจ้าของในที่อยู่อาศัย โดยสัดส่วนการเป็นเจ้าของที่อยู่อาศัยของครัวเรือนนอกเขตเทศบาลจะสูงกว่าในเขตเทศบาล (ร้อยละ 94.5 และร้อยละ 75.2 ตามลำดับ) ส่วนครัวเรือนที่เช่าที่อยู่อาศัย มีร้อยละ 4.3 โดยสัดส่วนครัวเรือนในเขตเทศบาลเช่าที่อยู่อาศัยสูงกว่านอกเขตเทศบาล (ร้อยละ 12.8 และร้อยละ 1.4 ตามลำดับ)

หากพิจารณาถึงการครอบครองที่ดินที่เป็นที่ตั้งของที่อยู่อาศัย (เฉพาะครัวเรือนที่เป็นเจ้าของหรือเช่าซื้อที่อยู่อาศัย) พบว่า เกินกว่าร้อยละ 95 ของครัวเรือนส่วนบุคคลในจังหวัดสระแก้วเป็นเจ้าของที่ดินที่เป็นที่ตั้งของที่อยู่อาศัยในปัจจุบัน โดยสัดส่วนของการครอบครองที่ดินดังกล่าวของครัวเรือนนอกเขตเทศบาลจะสูงกว่าในเขตเทศบาล คือร้อยละ 97.3 และ ร้อยละ 89.1 (ตาราง 15)

ตาราง 15 จำนวนและร้อยละของครัวเรือนส่วนบุคคล จำแนกตามการครอบครองที่อยู่อาศัยและที่ดิน และเขตการปกครอง

การครอบครองที่อยู่อาศัย และการครอบครองที่ดิน	รวม		เขตการปกครอง	
	จำนวน	ร้อยละ	ในเขตเทศบาล	นอกเขตเทศบาล
การครอบครองที่อยู่อาศัย^{1/}	170,243	100.0	100.0	100.0
เจ้าของ	152,471	89.6	75.2	94.5
เช่าซื้อ	785	0.5	1.1	0.2
เช่า	7,335	4.3	12.8	1.4
ไม่เสียค่าเช่า/ให้อยู่เปล่า	8,088	4.8	8.4	3.5
อื่น ๆ	1,565	0.9	2.5	0.4
การครอบครองที่ดิน	153,202	100.0	100.0	100.0
เจ้าของ	146,311	95.5	89.1	97.3
เช่าซื้อ	1,795	1.2	2.1	0.9
เช่า	2,469	1.6	6.6	0.2
ไม่เสียค่าเช่า	2,168	1.4	2.0	1.3
อื่น ๆ	495	0.3	0.2	0.3

3. แหล่งที่มาของน้ำดื่มน้ำใช้

สำหรับแหล่งที่มาของน้ำดื่มของครัวเรือนในจังหวัดสระแก้ว พบว่า ครัวเรือนส่วนใหญ่จะดื่มน้ำฝน ร้อยละ 73.6 รองลงมาคือ น้ำที่มาจากการบรรจุขวดหรือตู้จำหน่ายหยอดเหรียญ ร้อยละ 16.0 และน้ำประปาผ่านการบำบัดโดยการต้มหรือกรอง ร้อยละ 6.0 เมื่อพิจารณาจากเขตการปกครอง พบว่า ครัวเรือนที่อยู่ในเขตเทศบาลมีสัดส่วนของการดื่มน้ำดื่มบรรจุขวด และน้ำประปาที่นำมาผ่านการบำบัดโดยการต้มหรือกรอง สูงกว่านอกเขตเทศบาล แต่สัดส่วนการดื่มน้ำฝนของครัวเรือนที่อยู่นอกเขตเทศบาลสูงกว่าในเขตเทศบาลเกือบสองเท่า (ร้อยละ 82.0 และ ร้อยละ 49.2)

สำหรับน้ำใช้นั้น ครัวเรือนส่วนใหญ่ร้อยละ 70.3 ใช้น้ำประปา รองลงมาใช้น้ำบาดาล ร้อยละ 18.5 โดยสัดส่วนการใช้น้ำประปาของครัวเรือนในเขตเทศบาลสูงกว่านอกเขตเทศบาล (ร้อยละ 79.8 และร้อยละ 69.4)

ตาราง 16 ร้อยละของครัวเรือนส่วนบุคคล จำแนกตามแหล่งที่มาของน้ำดื่ม น้ำใช้ และเขตการปกครอง

แหล่งที่มาของน้ำดื่มและน้ำใช้	รวม	เขตการปกครอง	
		ในเขตเทศบาล	นอกเขตเทศบาล
น้ำดื่ม	100.0	100.0	100.0
น้ำประปา	2.9	1.5	3.3
น้ำประปา (ต้ม/กรอง)	6.0	8.9	4.9
น้ำบาดาล	0.2	a	0.3
น้ำบ่อ	1.3	0.3	1.7
น้ำจากแม่น้ำ ลำคลองฯ	-	-	-
น้ำฝน	73.6	49.2	82.0
น้ำดื่มบรรจุขวด ตู้น้ำดื่มหยอดเหรียญ	16.0	39.9	7.8
อื่น ๆ	-	-	-
น้ำใช้	100.0	100.0	100.0
น้ำประปา	70.3	79.8	69.4
น้ำประปา (ต้ม/กรอง)	1.0	0.3	1.1
น้ำบาดาล	18.5	2.4	18.0
น้ำบ่อ	6.7	12.0	7.2
น้ำจากแม่น้ำ ลำคลองฯ	2.4	4.2	3.0
น้ำฝน	1.2	1.2	1.3
อื่น ๆ	-	-	-

a น้อยกว่าร้อยละ 0.1

4. ประเภทของการใช้ส้วม

จากตาราง 17 แสดงให้เห็นถึงประเภทของส้วมซึ่งรวมถึงสุขอนามัย และความสะอาดสบายในการใช้ส้วมของประชากรซึ่งในจังหวัดสระแก้ว พบว่า ครัวเรือนที่อยู่ในเขตเทศบาลจะใช้ส้วมแบบนั่งห้อยเท้าสูงกว่า ครัวเรือนที่อยู่นอกเขตเทศบาล (ร้อยละ 22.5 และร้อยละ 8.0) ส่วนครัวเรือนที่อยู่นอกเขตเทศบาลจะใช้ส้วมแบบนั่งยองสูงกว่าในเขตเทศบาล (ร้อยละ 90.1 และร้อยละ 73.2)

ตาราง 17 ร้อยละของครัวเรือนส่วนบุคคล จำแนกตามประเภทของการใช้ส้วม และเขตการปกครอง

ประเภทของการใช้ส้วม	รวม	เขตการปกครอง	
		ในเขตเทศบาล	นอกเขตเทศบาล
รวม	100.0	100.0	100.0
ส้วมแบบนั่งห้อยเท้า	11.7	22.5	8.0
ส้วมแบบนั่งยอง	85.7	73.2	90.1
ส้วมแบบนั่งห้อยเท้าและส้วมแบบนั่งยอง	2.4	4.3	1.8
อื่น ๆ ^{1/}	0.1	0.1	0.2

1/ รวมส้วมหลุม ถึง ถ่ายลงแม่น้ำ ลำคลอง และไม่มีส้วม

5. การใช้เชื้อเพลิงในการประกอบอาหาร

สำหรับการใช้เชื้อเพลิงในการประกอบอาหารของครัวเรือนในจังหวัดสระแก้ว พบว่า ครัวเรือนส่วนใหญ่ร้อยละ 68.5 ใช้ก๊าซเป็นเชื้อเพลิงในการประกอบอาหาร โดยครัวเรือนในเขตเทศบาลมีสัดส่วนการใช้ก๊าซมากกว่าครัวเรือนที่อยู่นอกเขตเทศบาล (ร้อยละ 81.3 และ ร้อยละ 64.1) และสัดส่วนครัวเรือนในเขตเทศบาลใช้ไฟฟ้าในการประกอบอาหาร สูงกว่านอกเขตเทศบาล (ร้อยละ 2.2 และ ร้อยละ 0.7) ในขณะที่ครัวเรือนนอกเขตเทศบาลใช้ถ่าน ฟืน เศษไม้ สูงกว่าในเขตเทศบาล (ร้อยละ 34.8 และ ร้อยละ 13.7)

ตาราง 18 ร้อยละของครัวเรือนส่วนบุคคล จำแนกตามประเภทเชื้อเพลิงที่ใช้ในการประกอบอาหาร และเขตการปกครอง

ประเภทเชื้อเพลิงที่ใช้ในการประกอบอาหาร ^{1/}	รวม	เขตการปกครอง	
		ในเขตเทศบาล	นอกเขตเทศบาล
รวม	100.0	100.0	100.0
ก๊าซ	68.5	81.3	64.1
ถ่าน ฟืน เศษไม้	29.4	13.7	34.8
ไฟฟ้า	1.1	2.2	0.7
น้ำมันก๊าด และอื่นๆ	a	a	a
ไม่มีการหุงต้ม	1.0	2.8	0.4

1/ ไม่รวมไม่ทราบ

a น้อยกว่าร้อยละ 0.1

6. การเป็นเจ้าของเครื่องใช้ในครัวเรือน

การเป็นเจ้าของเครื่องใช้ต่าง ๆ ในครัวเรือน หมายถึง การเป็นเจ้าของ โทรทัศน์ เครื่องเล่นวีซีดี/ ดีวีดี โทรศัพท์มือถือ คอมพิวเตอร์ ตู้เย็น/ตู้แช่ ไมโครเวฟ/เตาอบ เครื่องซักผ้า เครื่องปรับอากาศ รถยนต์ รถจักรยานยนต์ และรถที่ใช้ในการเกษตร พบว่า เครื่องใช้ดังกล่าวจะมีในครัวเรือนที่อยู่ในเขตเทศบาล มากกว่านอกเขตเทศบาล ยกเว้นรถที่ใช้ในการเกษตรที่อยู่ในครัวเรือนนอกเขตเทศบาลมากกว่า คือ รถแทรกเตอร์ 4 ล้อ (ร้อยละ 7.3 และ 5.7) และรถไถ 2 ล้อ (รถไถเดินตาม) (ร้อยละ 30.8 และ 11.4)

นอกจากนี้ยังสอบถามถึงการมีอุปกรณ์และการใช้เทคโนโลยี คือ เคเบิลทีวี จานดาวเทียม และการใช้อินเทอร์เน็ตในครัวเรือน พบว่า ครัวเรือนในเขตเทศบาลมีการใช้เคเบิลทีวี และอินเทอร์เน็ต สูงกว่านอกเขตเทศบาลมาก (เคเบิลทีวีร้อยละ 20.7 และ ร้อยละ 4.2 อินเทอร์เน็ต ร้อยละ 18.5 และ ร้อยละ 6.8) ในขณะที่การใช้จานดาวเทียมในครัวเรือนในเขตเทศบาล และนอกเขตเทศบาลแตกต่างกันไม่มากนัก (ร้อยละ 25.0 และ 22.3) (ตาราง 19)

ตาราง 19 จำนวนและร้อยละของครัวเรือนส่วนบุคคล จำแนกตามการเป็นเจ้าของเครื่องใช้ในครัวเรือน การมีอุปกรณ์เทคโนโลยีในครัวเรือน และเขตการปกครอง

การเป็นเจ้าของเครื่องใช้ และการมีอุปกรณ์เทคโนโลยีในครัวเรือน	จำนวนครัวเรือน ที่เป็นเจ้าของ/มีใช้	ร้อยละ	เขตการปกครอง	
			ในเขตเทศบาล	นอกเขตเทศบาล
การเป็นเจ้าของเครื่องใช้ในครัวเรือน	170,329	100.0	100.0	100.0
โทรทัศน์	164,199	96.4	97.2	96.1
เครื่องเล่นวีซีดี/ดีวีดี	119,193	70.0	74.0	68.6
โทรศัพท์มือถือ	152,567	89.6	92.4	88.6
คอมพิวเตอร์	32,470	19.1	30.6	15.1
ตู้เย็น ตู้แช่	148,511	87.2	88.6	86.7
ไมโครเวฟ เตารอบ	18,267	10.7	18.8	7.9
เครื่องซักผ้า	97,237	57.1	67.4	53.5
เครื่องปรับอากาศ	14,219	8.3	18.8	4.7
รถส่วนบุคคล รถจักรยานยนต์	50,965	29.9	39.4	26.6
รถจักรยานยนต์	136,203	80.0	83.4	78.8
รถแทรกเตอร์ 4 ล้อ	11,792	6.9	5.7	7.3
รถไถ 2 ล้อ (รถไถเดินตาม)	44,021	25.8	11.4	30.8
การมีอุปกรณ์เทคโนโลยีในครัวเรือน	170,329	100.0	100.0	100.0
เคเบิลทีวี	14,315	8.4	20.7	4.2
จานดาวเทียม	39,114	23.0	25.0	22.3
อินเทอร์เน็ต	16,699	9.8	18.5	6.8

ตารางสถิติ

ตารางประชากร

สารบัญตารางสถิติ

ตารางประชากร

- ตารางที่ 1 ประชากรจำแนกตามเพศ ครั้วเรือนจำแนกตามประเภทของครั้วเรือน อำเภอ และเขตการปกครอง
- ตารางที่ 2 ประชากรจำแนกอายุรายปี เพศ และเขตการปกครอง
- ตารางที่ 3 ประชากรจำแนกตามกลุ่มอายุ เพศ อำเภอ และเขตการปกครอง
- ตารางที่ 4 ประชากรจำแนกตามศาสนา เพศ และเขตการปกครอง
- ตารางที่ 5 ประชากรจำแนกตามสัญชาติ เพศ และเขตการปกครอง
- ตารางที่ 6 ประชากรจำแนกตามภาษาที่ใช้พูดในครั้วเรือน เพศ และเขตการปกครอง
- ตารางที่ 7 ประชากรอายุ 3 ปีขึ้นไป จำแนกตามระดับชั้นที่กำลังเรียน กลุ่มอายุ เพศ และเขตการปกครอง
- ตารางที่ 8 ประชากรอายุ 3 ปีขึ้นไป จำแนกตามระดับชั้นที่เรียนสำเร็จ กลุ่มอายุ เพศ และเขตการปกครอง
- ตารางที่ 9 ประชากรอายุ 10 ปีขึ้นไป จำแนกตามการอ่านออกเขียนได้ กลุ่มอายุ เพศ และเขตการปกครอง
- ตารางที่ 10 ประชากรอายุ 13 ปีขึ้นไป จำแนกตามสถานภาพสมรส กลุ่มอายุ เพศ และเขตการปกครอง
- ตารางที่ 11 หญิงเคยสมรสอายุ 13 ปีขึ้นไป จำแนกตามจำนวนบุตรเกิดรอด จำนวนบุตรเกิดรอดโดยเฉลี่ย กลุ่มอายุของหญิง และเขตการปกครอง
- ตารางที่ 12 หญิงเคยสมรสอายุ 13 ปีขึ้นไป จำแนกตามจำนวนบุตรที่มีชีวิตอยู่ จำนวนบุตรที่มีชีวิตอยู่โดยเฉลี่ย กลุ่มอายุของหญิง และเขตการปกครอง
- ตารางที่ 13 ประชากรจำแนกตามลักษณะความพิการ เพศ และเขตการปกครอง
- ตารางที่ 14 ประชากรอายุ 15 ปีขึ้นไปทำงานในรอบปี จำแนกตามหมวดอาชีพ กลุ่มอายุ เพศ และเขตการปกครอง
- ตารางที่ 15 ประชากรอายุ 15 ปีขึ้นไปทำงานในรอบปี จำแนกตามหมวดอุตสาหกรรม กลุ่มอายุ เพศ และเขตการปกครอง
- ตารางที่ 16 ประชากรอายุ 15 ปีขึ้นไปทำงานในรอบปี จำแนกตามสถานภาพการทำงาน กลุ่มอายุ เพศ และเขตการปกครอง
- ตารางที่ 17 ประชากรจำแนกตามสถานที่เกิด เพศ และเขตการปกครอง
- ตารางที่ 18 ประชากรจำแนกตามลักษณะการย้ายถิ่น เพศ และเขตการปกครอง
- ตารางที่ 19 ประชากรที่ย้ายถิ่นภายใน 5 ปี จำแนกตามสถานที่อยู่ก่อนย้าย กลุ่มอายุ และเพศ
- ตารางที่ 20 ประชากรที่ย้ายถิ่นภายใน 5 ปี จำแนกตามเหตุผลของการย้ายถิ่น เพศ และเขตการปกครอง
- ตารางที่ 21 ประชากรจำแนกตามการมีชื่อในทะเบียนบ้าน เพศ และเขตการปกครอง
- ตารางที่ 22 ครั้วเรือนส่วนบุคคลจำแนกตามกลุ่มอายุของหัวหน้าครั้วเรือน เพศ และเขตการปกครอง

ตารางที่ 1 ประชากร จำแนกตามเพศ ครั้วเรือน จำแนกตามประเภทของครั้วเรือน อำเภอ และเขตการปกครอง

Table 1 Population by sex, household by type of households, amphoe and area

อำเภอ และเขตการปกครอง	ประชากร			ประชากรในครั้วเรือนส่วนบุคคล			ประชากรในครั้วเรือนกลุ่มบุคคล			จำนวนครั้วเรือน			จำนวนประชากร เฉลี่ยต่อครั้วเรือน ส่วนบุคคล Population per private household	Amphoe and area
	Population			Population in private households			Population in collective households			Number of households				
	รวม Total	ชาย Male	หญิง Female	รวม Total	ชาย Male	หญิง Female	รวม Total	ชาย Male	หญิง Female	รวม Total	ส่วนบุคคล Private households	กลุ่มบุคคล Collective households		
ยอดรวม	555,961	276,074	279,887	540,098	262,168	277,930	15,863	13,906	1,957	171,266	170,329	937	3.2	Total
ในเขตเทศบาล	135,536	66,447	69,089	132,055	63,331	68,724	3,481	3,116	365	43,764	43,595	169	3.0	Municipal area
นอกเขตเทศบาล	420,425	209,627	210,798	408,043	198,837	209,206	12,382	10,790	1,592	127,502	126,734	768	3.2	Non-municipal area
อำเภอเมืองสระแก้ว	111,322	55,329	55,993	105,215	49,935	55,280	6,107	5,393	714	34,636	34,511	125	3.0	Mueang Sa Kaeo District
ในเขตเทศบาล	26,671	12,576	14,095	26,271	12,250	14,020	400	326	75	9,095	9,071	24	2.9	Municipal area
นอกเขตเทศบาล	84,651	42,753	41,898	78,945	37,685	41,259	5,707	5,068	639	25,542	25,441	101	3.1	Non-municipal area
อำเภอคลองหาด	37,108	18,693	18,416	35,939	17,729	18,209	1,170	963	206	11,137	11,035	102	3.3	Khlong Hat District
ในเขตเทศบาล	10,276	5,152	5,124	10,022	4,921	5,101	254	231	23	3,130	3,118	12	3.2	Municipal area
นอกเขตเทศบาล	26,832	13,541	13,292	25,917	12,809	13,108	915	732	183	8,007	7,917	90	3.3	Non-municipal area
อำเภอตาพระยา	53,804	26,533	27,270	52,962	25,723	27,239	841	810	31	16,064	16,000	64	3.3	Ta Phraya District
ในเขตเทศบาล	3,223	1,539	1,684	3,094	1,410	1,684	129	129	-	1,142	1,139	3	2.7	Municipal area
นอกเขตเทศบาล	50,581	24,994	25,586	49,868	24,313	25,555	712	681	31	14,922	14,861	61	3.4	Non-municipal area
อำเภอวังน้ำเย็น	64,149	31,486	32,663	63,150	30,657	32,493	999	829	170	19,508	19,387	121	3.3	Wang Nam Yen District
ในเขตเทศบาล	10,823	5,211	5,612	10,681	5,090	5,591	142	121	21	3,591	3,579	12	3.0	Municipal area
นอกเขตเทศบาล	53,326	26,275	27,051	52,469	25,568	26,901	856	707	149	15,917	15,808	109	3.3	Non-municipal area
อำเภอวัฒนานคร	79,940	40,056	39,884	77,834	38,315	39,519	2,106	1,741	365	24,704	24,468	236	3.2	Watthana Nakhon District
ในเขตเทศบาล	6,223	2,968	3,255	6,103	2,888	3,215	120	80	40	2,174	2,162	12	2.8	Municipal area
นอกเขตเทศบาล	73,717	37,088	36,629	71,731	35,426	36,305	1,986	1,662	324	22,530	22,306	224	3.2	Non-municipal area
อำเภอรัษฎาประเทศ	88,477	43,985	44,492	86,013	41,754	44,259	2,464	2,231	233	28,923	28,820	103	3.0	Aranyaprathet District
ในเขตเทศบาล	38,447	19,436	19,012	36,746	17,853	18,893	1,701	1,582	119	12,536	12,487	49	2.9	Municipal area
นอกเขตเทศบาล	50,029	24,549	25,480	49,267	23,901	25,366	763	648	114	16,387	16,333	54	3.0	Non-municipal area
อำเภอเขาฉกรรจ์	57,234	28,226	29,008	56,310	27,390	28,920	923	836	88	16,422	16,338	84	3.4	Khao Chakan District
ในเขตเทศบาล	7,003	3,421	3,582	6,905	3,325	3,580	98	96	2	2,082	2,074	8	3.3	Municipal area
นอกเขตเทศบาล	50,231	24,805	25,426	49,406	24,066	25,340	825	739	86	14,340	14,264	76	3.5	Non-municipal area

ตารางที่ 1 ประชากร จำแนกตามเพศ ครัวเรือน จำแนกตามประเภทของครัวเรือน อำเภอ และเขตการปกครอง (ต่อ)

Table 1 Population by sex, household by type of households, amphoe and area (Contd.)

อำเภอ และเขตการปกครอง	ประชากร			ประชากรในครัวเรือนส่วนบุคคล			ประชากรในครัวเรือนกลุ่มบุคคล			จำนวนครัวเรือน			จำนวนประชากร เฉลี่ยต่อครัวเรือน ส่วนบุคคล Population per private household	Amphoe and area
	Population			Population in private households			Population in collective households			Number of households				
	รวม Total	ชาย Male	หญิง Female	รวม Total	ชาย Male	หญิง Female	รวม Total	ชาย Male	หญิง Female	รวม Total	ส่วนบุคคล Private households	กลุ่มบุคคล Collective households		
อำเภอโคกสูง	26,592	13,152	13,440	26,039	12,662	13,377	553	491	63	8,168	8,128	40	3.2	Khok Sung District
ในเขตเทศบาล	7,497	3,584	3,913	7,309	3,439	3,870	188	145	43	2,375	2,360	15	3.1	Municipal area
นอกเขตเทศบาล	19,095	9,568	9,527	18,730	9,223	9,507	365	345	20	5,793	5,768	25	3.2	Non-municipal area
อำเภอวังสมบูรณ์	37,336	18,614	18,721	36,636	18,002	18,634	700	612	87	11,705	11,643	62	3.1	Wang Somboon District
ในเขตเทศบาล	25,372	12,560	12,812	24,925	12,155	12,770	447	405	42	7,640	7,606	34	3.3	Municipal area
นอกเขตเทศบาล	11,963	6,054	5,909	11,711	5,847	5,864	252	207	45	4,065	4,037	28	2.9	Non-municipal area

ตารางที่ 2 ประชากร จำแนกตามอายุรายปี เพศ และเขตการปกครอง

Table 2 Population by single year of age, sex and area

อายุรายปี	ประชากร Population			ในเขตเทศบาล Municipal area			นอกเขตเทศบาล Non-municipal area			Single year of age
	รวม	ชาย	หญิง	รวม	ชาย	หญิง	รวม	ชาย	หญิง	
	Total	Male	Female	Total	Male	Female	Total	Male	Female	
ยอดรวม	555,961	276,074	279,887	135,536	66,447	69,089	420,425	209,627	210,798	Total
ส่วนร้อย	100.0	49.7	50.3	100.0	49.0	51.0	100.0	49.9	50.1	Percent
ต่ำกว่า 1	7,950	4,060	3,890	1,879	943	936	6,071	3,117	2,954	Under 1
1	8,013	4,068	3,945	1,763	902	861	6,249	3,166	3,084	1
2	8,351	4,270	4,082	1,883	963	920	6,468	3,307	3,162	2
3	8,691	4,426	4,265	1,848	921	927	6,843	3,505	3,339	3
4	8,952	4,637	4,315	2,033	1,027	1,006	6,919	3,610	3,309	4
5	8,973	4,661	4,312	1,947	967	980	7,026	3,694	3,332	5
6	8,886	4,642	4,244	1,899	976	923	6,987	3,667	3,321	6
7	8,739	4,526	4,213	1,921	987	934	6,818	3,538	3,279	7
8	8,988	4,754	4,234	1,972	1,014	957	7,016	3,739	3,277	8
9	9,217	4,781	4,436	1,994	1,019	975	7,222	3,762	3,460	9
10	9,656	5,023	4,632	2,213	1,092	1,121	7,443	3,931	3,512	10
11	9,719	5,086	4,633	2,124	1,110	1,015	7,595	3,976	3,619	11
12	10,479	5,284	5,195	2,292	1,190	1,101	8,188	4,094	4,094	12
13	11,153	5,716	5,437	2,447	1,241	1,206	8,706	4,475	4,231	13
14	10,396	5,409	4,987	2,217	1,229	988	8,179	4,180	3,998	14
15	9,728	4,899	4,829	2,259	1,089	1,170	7,468	3,809	3,659	15
16	8,714	4,406	4,308	2,144	1,061	1,083	6,570	3,345	3,225	16
17	8,571	4,343	4,228	2,093	1,058	1,035	6,478	3,285	3,193	17
18	7,114	3,730	3,384	1,958	996	962	5,156	2,735	2,422	18
19	5,902	3,242	2,660	1,546	767	779	4,356	2,475	1,881	19
20	6,482	3,485	2,997	1,830	914	916	4,652	2,571	2,081	20
21	6,145	3,570	2,575	1,803	1,049	754	4,342	2,521	1,821	21

ตารางที่ 2 ประชากร จำแนกตามอายุรายปี เพศ และเขตการปกครอง (ต่อ)

Table 2 Population by single year of age, sex and area (Contd.)

อายุรายปี	ประชากร Population			ในเขตเทศบาล Municipal area			นอกเขตเทศบาล Non-municipal area			Single year of age
	รวม	ชาย	หญิง	รวม	ชาย	หญิง	รวม	ชาย	หญิง	
	Total	Male	Female	Total	Male	Female	Total	Male	Female	
22	6,281	3,593	2,688	2,032	1,137	895	4,249	2,456	1,793	22
23	6,087	3,298	2,789	1,904	1,007	897	4,182	2,291	1,892	23
24	5,550	2,884	2,666	1,711	802	908	3,839	2,082	1,758	24
25	6,651	3,374	3,277	2,109	1,045	1,065	4,542	2,329	2,213	25
26	6,127	3,136	2,991	1,870	896	974	4,257	2,240	2,017	26
27	6,568	3,454	3,114	2,026	1,050	976	4,542	2,404	2,137	27
28	6,996	3,451	3,545	2,075	987	1,088	4,921	2,464	2,457	28
29	6,499	3,328	3,172	1,861	965	896	4,639	2,363	2,276	29
30	7,747	3,894	3,854	2,336	1,152	1,184	5,412	2,742	2,670	30
31	6,920	3,469	3,451	1,875	903	972	5,045	2,567	2,479	31
32	7,216	3,505	3,711	2,098	1,003	1,095	5,118	2,502	2,615	32
33	7,957	3,813	4,144	2,097	1,016	1,081	5,860	2,797	3,063	33
34	7,602	3,690	3,912	1,915	889	1,026	5,687	2,801	2,886	34
35	8,580	4,116	4,465	2,353	1,150	1,202	6,228	2,965	3,263	35
36	8,465	4,024	4,441	2,035	951	1,084	6,430	3,073	3,357	36
37	8,382	3,993	4,388	2,148	1,048	1,101	6,233	2,946	3,287	37
38	8,891	4,282	4,608	2,205	1,056	1,150	6,685	3,227	3,459	38
39	9,217	4,404	4,812	2,164	1,060	1,104	7,052	3,344	3,708	39
40	9,590	4,683	4,907	2,443	1,179	1,264	7,147	3,504	3,643	40
41	8,759	4,113	4,646	2,007	975	1,032	6,751	3,138	3,614	41
42	10,212	4,989	5,223	2,530	1,257	1,273	7,683	3,732	3,950	42
43	9,513	4,570	4,943	2,258	1,069	1,189	7,255	3,500	3,755	43
44	9,002	4,407	4,596	2,154	1,025	1,129	6,849	3,382	3,467	44
45	9,996	4,786	5,211	2,438	1,164	1,275	7,558	3,622	3,936	45
46	9,242	4,422	4,820	2,164	1,001	1,163	7,077	3,420	3,657	46

ตารางที่ 2 ประชากร จำแนกตามอายุรายปี เพศ และเขตการปกครอง (ต่อ)

Table 2 Population by single year of age, sex and area (Contd.)

อายุรายปี	ประชากร Population			ในเขตเทศบาล Municipal area			นอกเขตเทศบาล Non-municipal area			Single year of age
	รวม	ชาย	หญิง	รวม	ชาย	หญิง	รวม	ชาย	หญิง	
	Total	Male	Female	Total	Male	Female	Total	Male	Female	
47	8,920	4,272	4,649	2,046	959	1,087	6,874	3,312	3,562	47
48	8,978	4,378	4,601	2,163	1,055	1,108	6,816	3,323	3,493	48
49	8,395	4,107	4,288	2,025	969	1,056	6,370	3,138	3,231	49
50	9,076	4,414	4,661	2,288	1,070	1,218	6,788	3,345	3,444	50
51	7,823	3,886	3,937	1,822	906	916	6,001	2,980	3,021	51
52	7,519	3,663	3,856	1,801	861	939	5,718	2,802	2,917	52
53	8,005	3,972	4,034	1,946	967	979	6,059	3,005	3,055	53
54	6,932	3,407	3,525	1,648	775	873	5,284	2,632	2,653	54
55	6,931	3,316	3,614	1,644	760	884	5,287	2,557	2,730	55
56	6,362	3,061	3,301	1,520	733	788	4,842	2,328	2,514	56
57	5,962	2,824	3,138	1,385	650	734	4,577	2,173	2,404	57
58	6,055	2,920	3,135	1,380	672	709	4,674	2,249	2,426	58
59	5,427	2,641	2,786	1,179	600	579	4,248	2,041	2,207	59
60	6,101	3,038	3,063	1,462	702	760	4,640	2,336	2,304	60
61	4,343	2,051	2,292	941	422	519	3,401	1,629	1,773	61
62	4,549	2,165	2,383	1,043	503	540	3,506	1,663	1,843	62
63	4,402	2,076	2,327	1,060	473	587	3,342	1,603	1,740	63
64	3,736	1,738	1,998	815	409	406	2,921	1,329	1,592	64
65	3,742	1,801	1,941	840	408	432	2,902	1,393	1,509	65
66	3,595	1,746	1,849	772	370	402	2,822	1,376	1,447	66
67	3,218	1,510	1,707	683	324	359	2,534	1,186	1,348	67
68	3,333	1,586	1,746	727	333	394	2,606	1,253	1,353	68
69	2,823	1,321	1,502	607	278	330	2,215	1,043	1,172	69
70	3,332	1,561	1,771	722	318	404	2,610	1,243	1,367	70
71	2,687	1,243	1,444	597	255	342	2,090	988	1,102	71

ตารางที่ 2 ประชากร จำแนกตามอายุรายปี เพศ และเขตการปกครอง (ต่อ)

Table 2 Population by single year of age, sex and area (Contd.)

อายุรายปี	ประชากร Population			ในเขตเทศบาล Municipal area			นอกเขตเทศบาล Non-municipal area			Single year of age
	รวม	ชาย	หญิง	รวม	ชาย	หญิง	รวม	ชาย	หญิง	
	Total	Male	Female	Total	Male	Female	Total	Male	Female	
72	2,934	1,354	1,581	612	295	317	2,323	1,059	1,264	72
73	2,670	1,185	1,485	586	261	325	2,084	924	1,160	73
74	2,342	1,041	1,300	523	224	299	1,819	818	1,001	74
75	2,163	1,000	1,163	517	242	275	1,646	758	888	75
76	2,055	936	1,119	461	194	267	1,595	742	853	76
77	1,778	758	1,020	364	148	216	1,414	610	804	77
78	1,849	802	1,047	395	180	214	1,455	622	833	78
79	1,117	439	678	252	87	166	865	353	512	79
80	1,428	617	811	325	139	187	1,103	478	625	80
81	1,078	438	640	256	100	156	822	338	484	81
82	1,035	438	596	236	100	136	799	338	461	82
83	847	381	466	197	93	104	651	288	362	83
84	747	288	459	181	74	107	566	214	352	84
85	542	201	341	123	50	73	418	151	267	85
86	504	191	314	116	33	83	388	158	230	86
87	424	154	270	96	33	63	328	121	207	87
88	295	108	187	60	24	36	235	84	151	88
89	263	84	179	57	21	35	206	62	144	89
90	165	54	111	36	11	25	129	43	86	90
91	108	38	70	24	15	9	84	23	61	91
92	104	33	71	27	9	18	77	24	53	92
93	101	44	57	37	17	19	64	27	38	93
94	80	32	48	13	6	7	67	26	42	94
95	56	23	33	9	3	6	47	20	27	95
96	51	15	36	9	-	9	42	15	27	96

ตารางที่ 6 ประชากร จำแนกตามภาษาที่ใช้พูดในครัวเรือน เพศ และเขตการปกครอง

Table 6 Population by usual languages spoken at home, sex and area

ภาษาที่ใช้พูด ในครัวเรือน	ประชากร Population			ในเขตเทศบาล Municipal area			นอกเขตเทศบาล Non-municipal area			Usual languages spoken at home
	รวม	ชาย	หญิง	รวม	ชาย	หญิง	รวม	ชาย	หญิง	
	Total	Male	Female	Total	Male	Female	Total	Male	Female	
ยอดรวม	555,961	276,074	279,887	135,536	66,447	69,089	420,425	209,627	210,798	Total
ภาษาไทยภาษาเดียว	541,757	268,930	272,827	129,700	63,509	66,191	412,057	205,421	206,636	Only Thai Language
ภาษาไทยและภาษาอื่น	8,990	4,511	4,479	1,447	738	708	7,543	3,773	3,770	Thai and other languages
ภาษาอื่นอย่างเดียว	5,214	2,633	2,581	4,389	2,200	2,189	825	433	392	Only other languages
ภาษาอื่นๆ ที่ใช้										Other languages
กระเหรี่ยง	65	30	36	10	5	6	55	25	30	Karen
ไทยจีน/ไทยเลย/ลาวเลย	114	50	64	8	1	7	106	49	57	Thaikueng
มอญ	26	12	14	-	-	-	26	12	14	Morn
ลาวครั่ง/ลาวซี้ครั่ง	479	239	240	81	48	34	397	191	206	Lao-krung
ม้ง/แม้ว	12	5	7	-	-	-	12	5	7	Hmong/Mea
ภาษาถิ่น	5,419	2,722	2,696	159	81	77	5,260	2,641	2,619	Local languages
มลายูถิ่น/นายู/ยาวี	12	7	5	12	7	5	-	-	-	Malay/yawi
ภาษาพื้นเมืองและชาวเขาอื่นๆ	155	86	69	115	62	54	40	25	15	Dialect and others in Thailand
จีน	39	22	17	29	15	14	10	7	3	Chinese
พม่า	116	70	45	24	12	12	92	58	34	Burmeae
เวียดนาม/ญวน/แกว	-	-	-	-	-	-	-	-	-	Viatnam
ลาว	14	14	-	-	-	-	14	14	-	Lao
เขมร	6,046	3,047	2,999	5,344	2,683	2,661	702	364	338	Cambodia
เกาหลี	-	-	-	-	-	-	-	-	-	Korean
ญี่ปุ่น	15	9	6	-	-	-	15	9	6	Japanese
ตากาล็อก/ฟิลิปปินโน	6	3	3	6	3	3	-	-	-	Tagalog/Filipino
เบงกาลี/บังกาลี	3	3	-	3	3	-	-	-	-	Bengali/Banca Lee/Bangladesh
มาเลเซีย	-	-	-	-	-	-	-	-	-	Malaysia
อินโดนีเซีย	-	-	-	-	-	-	-	-	-	Indonesia
อินเดีย/ฮินดี	19	13	6	-	-	-	19	13	6	Indai/Hindi

ตารางที่ 6 ประชากรอายุ 5 ปีขึ้นไป จำแนกตามภาษาที่ใช้พูดในครัวเรือน เพศ และเขตการปกครอง (ต่อ)

Table 6 Population 5 years of age and over by usual languages spoken at home, sex and area (Contd.)

ภาษาที่ใช้พูด ในครัวเรือน	ประชากร Population			ในเขตเทศบาล Municipal area			นอกเขตเทศบาล Non-municipal area			Usual languages spoken at home
	รวม	ชาย	หญิง	รวม	ชาย	หญิง	รวม	ชาย	หญิง	
	Total	Male	Female	Total	Male	Female	Total	Male	Female	
อาหรับ	2	2	-	-	-	-	2	2	-	Arub
ภาษาอื่นๆ ที่ใช้พูดในทวีปเอเชีย	-	-	-	-	-	-	-	-	-	Others language in Asia
อังกฤษ	337	162	175	36	16	20	301	145	156	English
เยอรมัน	9	6	3	-	-	-	9	6	3	German
กรีก	-	-	-	-	-	-	-	-	-	Greek
สเปน	-	-	-	-	-	-	-	-	-	Spanish
โพล (โปแลนด์)	-	-	-	-	-	-	-	-	-	Polish
ปอร์ตุเกส	-	-	-	-	-	-	-	-	-	Portugal
รัสเซีย	-	-	-	-	-	-	-	-	-	Russian
สวีดิช	4	1	3	-	-	-	4	1	3	Swedish
ฟินแลนด์	-	-	-	-	-	-	-	-	-	Finnish
ฝรั่งเศส	-	-	-	-	-	-	-	-	-	French
เดนมาร์ก	-	-	-	-	-	-	-	-	-	Danish
อิตาลี	-	-	-	-	-	-	-	-	-	Italian
ฮังการี	-	-	-	-	-	-	-	-	-	Hungarian
เม็กซิกัน	12	5	7	-	-	-	12	5	7	Mexican
คิวบัน	-	-	-	-	-	-	-	-	-	Cuban
ภาษาอื่นๆ ที่ใช้พูดในทวีปยุโรป/ อเมริกา/ออสเตรเลีย	-	-	-	-	-	-	-	-	-	Others language in Europe, America, Australia
แอฟริกา	-	-	-	-	-	-	-	-	-	Africa
ภาษาอื่นๆ ที่ใช้พูด ในทวีปแอฟริกา	-	-	-	-	-	-	-	-	-	Others language in Africa

ตารางที่ 10 ประชากรอายุ 13 ปีขึ้นไป จำแนกตามสถานภาพสมรส กลุ่มอายุ เพศ และเขตการปกครอง

Table 10 Population 13 years of age and over by marital status, age group, sex and area

กลุ่มอายุ เพศ และเขตการปกครอง	รวม Total	สถานภาพสมรส Marital status							ไม่ทราบ สถานภาพสมรส Unknown marital status	Age group, sex and area
		โสด Single	เคยสมรส Ever-married					ไม่ทราบ Unknown		
			รวม Total	สมรส Currently married	หม้าย Widowed	หย่า Divorced	แยกกันอยู่ Separated			
ยอดรวม	439,349	116,914	322,431	267,954	33,776	5,403	13,544	1,754	4	Total
13 - 14	21,548	21,419	128	77	-	-	-	51	1	13 - 14
15 - 19	40,028	35,944	4,081	3,568	37	20	190	266	3	15 - 19
20 - 24	30,544	18,128	12,416	11,237	106	147	899	27	-	20 - 24
25 - 29	32,840	12,617	20,223	18,340	195	345	1,304	39	-	25 - 29
30 - 34	37,441	9,049	28,393	25,615	454	573	1,624	127	-	30 - 34
35 - 39	43,534	6,166	37,368	33,700	868	834	1,763	202	-	35 - 39
40 - 44	47,076	4,252	42,823	38,225	1,547	926	1,916	209	-	40 - 44
45 - 49	45,532	3,159	42,372	37,550	2,203	846	1,610	164	-	45 - 49
50 - 54	39,355	2,155	37,199	32,097	2,973	642	1,351	136	-	50 - 54
55 - 59	30,736	1,398	29,338	23,996	3,740	463	1,029	110	-	55 - 59
60 - 64	23,131	918	22,212	16,962	4,188	285	687	91	-	60 - 64
65 - 69	16,710	611	16,098	11,170	4,181	132	535	81	-	65 - 69
70 - 74	13,965	487	13,478	8,136	4,788	93	347	113	-	70 - 74
75 - 79	8,963	327	8,636	4,436	3,902	61	163	74	-	75 - 79
80 - 84	5,135	175	4,961	2,061	2,745	20	91	44	-	80 - 84
85 ขึ้นไป	2,812	107	2,705	784	1,849	16	36	20	-	85 and over

ตารางที่ 10 ประชากรอายุ 13 ปีขึ้นไป จำแนกตามสถานภาพสมรส กลุ่มอายุ เพศ และเขตการปกครอง (ต่อ)

Table 10 Population 13 years of age and over by marital status, age group, sex and area (Contd.)

กลุ่มอายุ เพศ และเขตการปกครอง	รวม Total	สถานภาพสมรส Marital status							ไม่ทราบ Unknown marital status	Age group, sex and area
		โสด Single	เคยสมรส Ever-married					ไม่ทราบ Unknown		
			รวม Total	สมรส Currently married	หม้าย Widowed	หย่า Divorced	แยกกันอยู่ Separated			
ชาย	215,857	70,508	145,349	128,872	7,746	2,023	5,808	901	-	Male
13 - 14	11,125	11,078	46	35	-	-	-	11	-	13 - 14
15 - 19	20,620	19,596	1,023	909	6	3	40	64	-	15 - 19
20 - 24	16,829	12,371	4,457	4,052	32	38	325	11	-	20 - 24
25 - 29	16,742	8,540	8,202	7,427	62	121	566	27	-	25 - 29
30 - 34	18,371	6,286	12,085	10,955	136	234	685	74	-	30 - 34
35 - 39	20,820	4,343	16,477	15,035	270	333	707	132	-	35 - 39
40 - 44	22,761	2,856	19,905	18,154	424	392	803	132	-	40 - 44
45 - 49	21,964	1,963	20,001	18,336	564	324	673	105	-	45 - 49
50 - 54	19,341	1,213	18,128	16,531	663	228	626	80	-	50 - 54
55 - 59	14,762	722	14,040	12,607	780	142	442	69	-	55 - 59
60 - 64	11,068	516	10,552	9,215	869	97	335	37	-	60 - 64
65 - 69	7,964	376	7,588	6,358	883	45	257	45	-	65 - 69
70 - 74	6,384	275	6,108	4,733	1,099	30	196	50	-	70 - 74
75 - 79	3,935	200	3,735	2,693	892	25	90	36	-	75 - 79
80 - 84	2,162	113	2,049	1,357	625	3	44	20	-	80 - 84
85 ขึ้นไป	1,010	58	953	475	443	8	19	8	-	85 and over

ตารางที่ 10 ประชากรอายุ 13 ปีขึ้นไป จำแนกตามสถานภาพสมรส กลุ่มอายุ เพศ และเขตการปกครอง (ต่อ)

Table 10 Population 13 years of age and over by marital status, age group, sex and area (Contd.)

กลุ่มอายุ เพศ และเขตการปกครอง	รวม Total	สถานภาพสมรส Marital status							ไม่ทราบ Unknown marital status	Age group, sex and area
		โสด Single	เคยสมรส Ever-married					ไม่ทราบ Unknown		
			รวม Total	สมรส Currently married	หม้าย Widowed	หย่า Divorced	แยกกันอยู่ Separated			
หญิง	223,492	46,406	177,082	139,082	26,030	3,381	7,737	853	4	Female
13 - 14	10,423	10,341	81	42	-	-	-	40	1	13 - 14
15 - 19	19,408	16,347	3,058	2,658	30	17	151	202	3	15 - 19
20 - 24	13,715	5,756	7,959	7,185	74	109	575	16	-	20 - 24
25 - 29	16,098	4,078	12,021	10,913	134	224	737	12	-	25 - 29
30 - 34	19,070	2,762	16,308	14,660	318	338	939	53	-	30 - 34
35 - 39	22,714	1,823	20,891	18,665	598	502	1,056	70	-	35 - 39
40 - 44	24,315	1,396	22,919	20,072	1,123	534	1,112	77	-	40 - 44
45 - 49	23,568	1,196	22,372	19,214	1,639	522	937	59	-	45 - 49
50 - 54	20,014	943	19,071	15,566	2,310	413	725	56	-	50 - 54
55 - 59	15,974	676	15,298	11,389	2,961	321	586	41	-	55 - 59
60 - 64	12,063	403	11,660	7,747	3,319	187	353	54	-	60 - 64
65 - 69	8,746	235	8,510	4,812	3,298	87	278	35	-	65 - 69
70 - 74	7,581	212	7,369	3,402	3,689	64	151	63	-	70 - 74
75 - 79	5,028	127	4,901	1,744	3,010	36	73	38	-	75 - 79
80 - 84	2,973	62	2,911	703	2,120	17	47	23	-	80 - 84
85 ขึ้นไป	1,802	50	1,752	309	1,406	8	17	12	-	85 and over

ตารางที่ 10 ประชากรอายุ 13 ปีขึ้นไป จำแนกตามสถานภาพสมรส กลุ่มอายุ เพศ และเขตการปกครอง (ต่อ)

Table 10 Population 13 years of age and over by marital status, age group, sex and area (Contd.)

กลุ่มอายุ เพศ และเขตการปกครอง	รวม Total	สถานภาพสมรส Marital status							ไม่ทราบ Unknown marital status	Age group, sex and area
		โสด Single	เคยสมรส Ever-married					ไม่ทราบ Unknown		
			รวม Total	สมรส Currently married	หม้าย Widowed	หย่า Divorced	แยกกันอยู่ Separated			
ในเขตเทศบาล	109,770	30,983	78,784	65,487	7,985	1,486	3,515	311	3	Municipal area
13 - 14	4,664	4,636	26	12	-	-	-	14	1	13 - 14
15 - 19	9,999	8,890	1,108	1,001	11	3	27	66	1	15 - 19
20 - 24	9,280	5,610	3,670	3,354	32	25	258	1	-	20 - 24
25 - 29	9,941	3,952	5,989	5,542	48	92	287	19	-	25 - 29
30 - 34	10,321	2,507	7,814	7,110	114	150	417	22	-	30 - 34
35 - 39	10,906	1,689	9,216	8,248	240	218	467	43	-	35 - 39
40 - 44	11,392	1,105	10,287	9,130	384	243	489	41	-	40 - 44
45 - 49	10,837	845	9,992	8,695	612	230	432	22	-	45 - 49
50 - 54	9,504	649	8,854	7,498	761	204	366	26	-	50 - 54
55 - 59	7,109	427	6,682	5,392	834	140	294	22	-	55 - 59
60 - 64	5,321	255	5,066	3,799	973	81	206	7	-	60 - 64
65 - 69	3,629	156	3,474	2,433	878	36	119	8	-	65 - 69
70 - 74	3,039	124	2,915	1,716	1,077	39	80	4	-	70 - 74
75 - 79	1,989	79	1,910	938	913	16	33	10	-	75 - 79
80 - 84	1,194	39	1,155	448	662	5	36	4	-	80 - 84
85 ขึ้นไป	646	19	627	173	445	5	3	2	-	85 and over

ตารางที่ 10 ประชากรอายุ 13 ปีขึ้นไป จำแนกตามสถานภาพสมรส กลุ่มอายุ เพศ และเขตการปกครอง (ต่อ)

Table 10 Population 13 years of age and over by marital status, age group, sex and area (Contd.)

กลุ่มอายุ เพศ และเขตการปกครอง	รวม Total	สถานภาพสมรส Marital status							ไม่ทราบ Unknown marital status	Age group, sex and area
		โสด Single	เคยสมรส Ever-married					ไม่ทราบ Unknown		
			รวม Total	สมรส Currently married	หม้าย Widowed	หย่า Divorced	แยกกันอยู่ Separated			
ชาย	53,336	17,795	35,541	31,547	1,802	496	1,531	166	-	Male
13 - 14	2,470	2,459	11	6	-	-	-	5	-	13 - 14
15 - 19	4,970	4,706	264	241	3	2	2	16	-	15 - 19
20 - 24	4,909	3,596	1,314	1,190	12	6	104	1	-	20 - 24
25 - 29	4,943	2,431	2,512	2,341	16	25	116	13	-	25 - 29
30 - 34	4,963	1,547	3,416	3,140	26	67	170	13	-	30 - 34
35 - 39	5,265	1,120	4,145	3,784	71	76	183	30	-	35 - 39
40 - 44	5,505	644	4,861	4,401	98	96	240	25	-	40 - 44
45 - 49	5,148	473	4,675	4,283	126	68	188	10	-	45 - 49
50 - 54	4,578	301	4,277	3,874	169	65	159	10	-	50 - 54
55 - 59	3,415	202	3,213	2,843	186	32	136	16	-	55 - 59
60 - 64	2,509	118	2,390	2,054	209	25	99	3	-	60 - 64
65 - 69	1,713	68	1,645	1,392	184	11	50	7	-	65 - 69
70 - 74	1,353	53	1,300	1,006	238	13	39	4	-	70 - 74
75 - 79	852	43	809	566	204	5	25	8	-	75 - 79
80 - 84	505	23	483	314	146	-	20	3	-	80 - 84
85 ขึ้นไป	238	11	227	110	113	3	-	2	-	85 and over

ตารางที่ 10 ประชากรอายุ 13 ปีขึ้นไป จำแนกตามสถานภาพสมรส กลุ่มอายุ เพศ และเขตการปกครอง (ต่อ)

Table 10 Population 13 years of age and over by marital status, age group, sex and area (Contd.)

กลุ่มอายุ เพศ และเขตการปกครอง	รวม Total	สถานภาพสมรส Marital status							ไม่ทราบ Unknown marital status	Age group, sex and area
		โสด Single	เคยสมรส Ever-married					ไม่ทราบ Unknown		
			รวม Total	สมรส Currently married	หม้าย Widowed	หย่า Divorced	แยกกันอยู่ Separated			
หญิง	56,433	13,188	43,243	33,941	6,184	990	1,984	145	3	Female
13 - 14	2,194	2,177	15	6	-	-	-	9	1	13 - 14
15 - 19	5,029	4,184	844	760	8	1	25	50	1	15 - 19
20 - 24	4,370	2,014	2,357	2,163	19	19	155	-	-	20 - 24
25 - 29	4,998	1,521	3,477	3,201	32	67	170	6	-	25 - 29
30 - 34	5,358	960	4,398	3,970	89	83	248	9	-	30 - 34
35 - 39	5,640	569	5,071	4,464	169	142	284	13	-	35 - 39
40 - 44	5,886	461	5,426	4,729	286	146	249	16	-	40 - 44
45 - 49	5,689	372	5,316	4,412	487	161	244	12	-	45 - 49
50 - 54	4,925	348	4,577	3,624	592	139	207	16	-	50 - 54
55 - 59	3,694	225	3,469	2,549	648	108	158	6	-	55 - 59
60 - 64	2,812	137	2,675	1,745	764	56	107	4	-	60 - 64
65 - 69	1,917	87	1,829	1,040	694	25	69	2	-	65 - 69
70 - 74	1,687	71	1,616	710	839	26	41	-	-	70 - 74
75 - 79	1,137	37	1,101	372	709	10	8	2	-	75 - 79
80 - 84	689	17	673	133	517	5	16	2	-	80 - 84
85 ขึ้นไป	408	8	400	63	332	2	3	-	-	85 and over

ตารางที่ 10 ประชากรอายุ 13 ปีขึ้นไป จำแนกตามสถานภาพสมรส กลุ่มอายุ เพศ และเขตการปกครอง (ต่อ)

Table 10 Population 13 years of age and over by marital status, age group, sex and area (Contd.)

กลุ่มอายุ เพศ และเขตการปกครอง	รวม Total	สถานภาพสมรส Marital status							ไม่ทราบ Unknown marital status	Age group, sex and area
		โสด Single	เคยสมรส Ever-married					ไม่ทราบ Unknown		
			รวม Total	สมรส Currently married	หม้าย Widowed	หย่า Divorced	แยกกันอยู่ Separated			
นอกเขตเทศบาล	329,579	85,931	243,647	202,467	25,791	3,918	10,029	1,443	1	Non-municipal area
13 - 14	16,885	16,783	102	64	-	-	-	37	-	13 - 14
15 - 19	30,028	27,053	2,973	2,567	26	17	163	200	1	15 - 19
20 - 24	21,264	12,518	8,746	7,883	74	122	641	25	-	20 - 24
25 - 29	22,899	8,665	14,234	12,798	147	253	1,017	20	-	25 - 29
30 - 34	27,120	6,542	20,579	18,506	340	423	1,206	105	-	30 - 34
35 - 39	32,628	4,477	28,152	25,452	628	616	1,295	159	-	35 - 39
40 - 44	35,684	3,147	32,537	29,095	1,163	684	1,426	168	-	40 - 44
45 - 49	34,695	2,315	32,380	28,855	1,590	616	1,179	142	-	45 - 49
50 - 54	29,851	1,506	28,345	24,599	2,212	438	985	111	-	50 - 54
55 - 59	23,627	971	22,656	18,604	2,906	323	734	89	-	55 - 59
60 - 64	17,810	663	17,147	13,163	3,215	204	481	84	-	60 - 64
65 - 69	13,080	456	12,625	8,738	3,302	96	417	72	-	65 - 69
70 - 74	10,925	363	10,563	6,420	3,712	55	267	109	-	70 - 74
75 - 79	6,974	248	6,726	3,498	2,989	45	130	64	-	75 - 79
80 - 84	3,941	136	3,805	1,613	2,082	16	55	39	-	80 - 84
85 ขึ้นไป	2,167	89	2,078	611	1,404	11	33	18	-	85 and over

ตารางที่ 10 ประชากรอายุ 13 ปีขึ้นไป จำแนกตามสถานภาพสมรส กลุ่มอายุ เพศ และเขตการปกครอง (ต่อ)

Table 10 Population 13 years of age and over by marital status, age group, sex and area (Contd.)

กลุ่มอายุ เพศ และเขตการปกครอง	รวม Total	สถานภาพสมรส Marital status							ไม่ทราบ Unknown marital status	Age group, sex and area
		โสด Single	เคยสมรส Ever-married					ไม่ทราบ Unknown		
			รวม Total	สมรส Currently married	หม้าย Widowed	หย่า Divorced	แยกกันอยู่ Separated			
ชาย	162,521	52,712	109,808	97,325	5,944	1,527	4,277	735	-	Male
13 - 14	8,655	8,620	35	29	-	-	-	6	-	13 - 14
15 - 19	15,649	14,890	759	668	3	1	38	48	-	15 - 19
20 - 24	11,919	8,776	3,144	2,862	20	32	221	9	-	20 - 24
25 - 29	11,799	6,109	5,690	5,086	46	95	450	13	-	25 - 29
30 - 34	13,408	4,740	8,668	7,815	111	167	515	61	-	30 - 34
35 - 39	15,554	3,222	12,332	11,251	199	257	523	103	-	35 - 39
40 - 44	17,255	2,212	15,044	13,752	326	296	563	107	-	40 - 44
45 - 49	16,816	1,491	15,325	14,052	438	255	485	94	-	45 - 49
50 - 54	14,763	911	13,851	12,657	494	164	467	70	-	50 - 54
55 - 59	11,347	520	10,827	9,765	593	110	306	53	-	55 - 59
60 - 64	8,559	397	8,162	7,161	660	72	236	33	-	60 - 64
65 - 69	6,251	308	5,944	4,966	698	34	207	39	-	65 - 69
70 - 74	5,031	222	4,809	3,728	861	17	157	46	-	70 - 74
75 - 79	3,084	158	2,926	2,127	688	20	65	28	-	75 - 79
80 - 84	1,657	91	1,567	1,043	479	3	24	17	-	80 - 84
85 ขึ้นไป	772	47	726	365	330	5	19	6	-	85 and over

ตารางที่ 10 ประชากรอายุ 13 ปีขึ้นไป จำแนกตามสถานภาพสมรส กลุ่มอายุ เพศ และเขตการปกครอง (ต่อ)

Table 10 Population 13 years of age and over by marital status, age group, sex and area (Contd.)

กลุ่มอายุ เพศ และเขตการปกครอง	รวม Total	สถานภาพสมรส Marital status							ไม่ทราบ Unknown marital status	Age group, sex and area
		โสด Single	เคยสมรส Ever-married					ไม่ทราบ Unknown		
			รวม Total	สมรส Currently married	หม้าย Widowed	หย่า Divorced	แยกกันอยู่ Separated			
หญิง	167,059	33,219	133,839	105,141	19,846	2,391	5,752	708	1	Female
13 - 14	8,230	8,163	66	35	-	-	-	31	-	13 - 14
15 - 19	14,379	12,163	2,214	1,899	23	16	125	152	1	15 - 19
20 - 24	9,345	3,743	5,602	5,022	54	90	420	16	-	20 - 24
25 - 29	11,100	2,557	8,543	7,712	101	157	567	6	-	25 - 29
30 - 34	13,712	1,802	11,910	10,691	229	256	691	43	-	30 - 34
35 - 39	17,074	1,254	15,820	14,202	429	360	772	57	-	35 - 39
40 - 44	18,429	936	17,493	15,343	838	388	863	61	-	40 - 44
45 - 49	17,879	824	17,055	14,802	1,152	360	693	47	-	45 - 49
50 - 54	15,089	595	14,494	11,942	1,718	274	518	41	-	50 - 54
55 - 59	12,280	451	11,829	8,840	2,313	213	428	35	-	55 - 59
60 - 64	9,251	266	8,985	6,002	2,556	131	245	51	-	60 - 64
65 - 69	6,829	148	6,681	3,772	2,604	62	209	34	-	65 - 69
70 - 74	5,895	141	5,754	2,693	2,850	38	110	63	-	70 - 74
75 - 79	3,890	90	3,800	1,372	2,301	26	65	37	-	75 - 79
80 - 84	2,284	45	2,239	570	1,603	13	31	22	-	80 - 84
85 ขึ้นไป	1,394	42	1,352	246	1,074	7	14	12	-	85 and over

ตารางที่ 11 หญิงเคยสมรสอายุ 13 ปีขึ้นไป จำแนกตามจำนวนบุตรเกิดรอด จำนวนบุตรเกิดรอดโดยเฉลี่ย กลุ่มอายุของหญิง และเขตการปกครอง

Table 11 Ever-married women 13 years of age and over by number of children ever born, average number of children ever born, age group of women and area

หญิงเคยสมรส จำนวนบุตรเกิดรอด จำนวนบุตรเกิดรอดโดยเฉลี่ย ต่อหญิง 1,000 คน และเขตการปกครอง	รวม Total	กลุ่มอายุของหญิง Age group of women														No. of ever-married women, No. of children ever born, Average no. of children ever born per 1,000 women and area
		13 - 14	15 - 19	20 - 24	25 - 29	30 - 34	35 - 39	40 - 44	45 - 49	50 - 54	55 - 59	60-64	65 - 69	70 ขึ้นไป and over		
ยอดรวม	223,492	10,423	19,408	13,715	16,098	19,070	22,714	24,315	23,568	20,014	15,974	12,063	8,746	17,384	Total	
หญิงอายุ 13 ปีขึ้นไป	177,082	81	3,058	7,959	12,021	16,308	20,891	22,919	22,372	19,071	15,298	11,660	8,510	16,934	Women aged 13 years and over	
หญิงเคยสมรสอายุ 13 ปีขึ้นไป															Ever-married women aged 13 years and over	
จำนวนบุตร															No. of children	
0	15,906	80	1,456	2,182	2,443	1,946	1,714	1,375	1,354	1,027	765	458	333	774	0	
1	29,189	2	1,424	4,309	5,568	5,047	4,431	2,717	2,124	1,219	777	468	349	756	1	
2	59,133	-	179	1,372	3,704	7,687	10,062	11,557	9,941	6,822	3,586	1,835	963	1,425	2	
3	35,924	-	-	96	260	1,440	4,061	5,710	6,329	6,289	5,122	3,010	1,602	2,005	3	
4	14,991	-	-	-	45	145	505	1,205	1,900	2,425	2,776	2,469	1,389	2,133	4	
5	8,590	-	-	-	-	43	96	276	540	848	1,321	1,683	1,443	2,339	5	
6	5,492	-	-	-	1	-	22	62	127	322	599	974	1,070	2,315	6	
7	3,363	-	-	-	-	-	-	15	46	90	214	438	694	1,866	7	
8	2,136	-	-	-	-	-	-	2	11	27	115	215	383	1,383	8	
9	1,179	-	-	-	-	-	-	-	-	-	15	71	197	897	9	
10	693	-	-	-	-	-	-	-	-	1	5	27	68	593	10	
11	252	-	-	-	-	-	-	-	-	-	3	8	15	227	11	
12	172	-	-	-	-	-	-	-	-	-	-	3	5	164	12	
13	52	-	-	-	-	-	-	-	-	-	-	2	1	49	13	
14	9	-	-	-	-	-	-	-	-	-	-	-	-	9	14	
15 ขึ้นไป	2	-	-	-	-	-	-	-	-	-	-	-	-	2	15 and over	
ไม่ทราบ	-	-	-	-	-	-	-	-	-	-	-	-	-	-	Unknown	
จำนวนบุตรเกิดรอด	454,921	2	1,781	7,342	13,942	25,536	39,372	49,655	52,462	50,464	47,249	43,138	36,876	87,101	No. of children ever born	
จำนวนบุตรเกิดรอดโดยเฉลี่ยต่อหญิง 1,000 คน ^{1/}															Average no. of children ever born per 1,000 women ^{1/}	
หญิงอายุ 13 ปีขึ้นไป	2,036	0	92	535	866	1,339	1,733	2,042	2,226	2,521	2,958	3,576	4,217	5,010	Women aged 13 years and over	
หญิงเคยสมรสอายุ 13 ปีขึ้นไป	2,569	19	582	922	1,160	1,566	1,885	2,167	2,345	2,646	3,089	3,700	4,333	5,144	Ever-married women aged 13 years and over	
มารดา	2,823	1,000	1,112	1,271	1,456	1,778	2,053	2,305	2,496	2,797	3,251	3,851	4,509	5,390	Mothers	

ตารางที่ 11 หญิงเคยสมรสอายุ 13 ปีขึ้นไป จำแนกตามจำนวนบุตรเกิดรอด จำนวนบุตรเกิดรอดโดยเฉลี่ย กลุ่มอายุของหญิง และเขตการปกครอง (ต่อ)

Table 11 Ever-married women 13 years of age and over by number of children ever born, average number of children ever born, age group of women and area (Contd.)

หญิงเคยสมรส จำนวนบุตรเกิดรอด จำนวนบุตรเกิดรอดโดยเฉลี่ย ต่อหญิง 1,000 คน และเขตการปกครอง	รวม Total	กลุ่มอายุของหญิง Age group of women														No. of ever-married women, No. of children ever born, Average no. of children ever born per 1,000 women and area
		13 - 14	15 - 19	20 - 24	25 - 29	30 - 34	35 - 39	40 - 44	45 - 49	50 - 54	55 - 59	60-64	65 - 69	70 ขึ้นไป and over		
ในเขตเทศบาล	56,433	2,194	5,029	4,370	4,998	5,358	5,640	5,886	5,689	4,925	3,694	2,812	1,917	3,921	Municipal area	
หญิงอายุ 13 ปีขึ้นไป	43,243	15	844	2,357	3,477	4,398	5,071	5,426	5,316	4,577	3,469	2,675	1,829	3,789	Women aged 13 years and over	
หญิงเคยสมรสอายุ 13 ปีขึ้นไป															Ever-married women aged 13 years and over	
จำนวนบุตร															No. of children	
0	4,636	15	398	673	899	604	476	409	382	267	188	96	69	161	0	
1	8,228	-	398	1,242	1,533	1,464	1,223	800	600	341	253	132	77	166	1	
2	14,958	-	48	421	971	1,956	2,401	2,716	2,532	1,819	949	514	276	355	2	
3	8,198	-	-	22	58	338	858	1,196	1,364	1,472	1,205	767	408	510	3	
4	3,107	-	-	-	15	28	92	232	338	452	542	562	307	540	4	
5	1,700	-	-	-	-	7	15	56	70	150	212	322	274	594	5	
6	1,030	-	-	-	1	-	5	15	21	43	83	185	180	497	6	
7	593	-	-	-	-	-	-	-	11	22	26	72	109	354	7	
8	373	-	-	-	-	-	-	2	-	11	9	22	80	248	8	
9	221	-	-	-	-	-	-	-	-	-	2	5	41	174	9	
10	111	-	-	-	-	-	-	-	-	-	-	-	3	108	10	
11	51	-	-	-	-	-	-	-	-	-	-	-	5	45	11	
12	26	-	-	-	-	-	-	-	-	-	-	-	-	26	12	
13	11	-	-	-	-	-	-	-	-	-	-	-	1	9	13	
14	2	-	-	-	-	-	-	-	-	-	-	-	-	2	14	
15 ขึ้นไป	-	-	-	-	-	-	-	-	-	-	-	-	-	-	15 and over	
ไม่ทราบ	-	-	-	-	-	-	-	-	-	-	-	-	-	-	Unknown	
จำนวนบุตรเกิดรอด	101,102	-	494	2,148	3,716	6,537	9,076	11,133	11,657	11,456	9,758	9,146	7,404	18,576	No. of children ever born	
จำนวนบุตรเกิดรอดโดยเฉลี่ยต่อหญิง 1,000 คน ^{1/}															Average no. of children ever born per 1,000 women ^{1/}	
หญิงอายุ 13 ปีขึ้นไป	1,792	-	98	491	743	1,220	1,609	1,891	2,049	2,326	2,642	3,252	3,863	4,738	Women aged 13 years and over	
หญิงเคยสมรสอายุ 13 ปีขึ้นไป	2,338	-	585	911	1,069	1,486	1,790	2,052	2,193	2,503	2,813	3,419	4,048	4,903	Ever-married women aged 13 years and over	
มารดา	2,619	-	1,108	1,276	1,441	1,723	1,975	2,219	2,362	2,658	2,975	3,546	4,206	5,120	Mothers	

ตารางที่ 11 หญิงเคยสมรสอายุ 13 ปีขึ้นไป จำแนกตามจำนวนบุตรเกิดรอด จำนวนบุตรเกิดรอดโดยเฉลี่ย กลุ่มอายุของหญิง และเขตการปกครอง (ต่อ)

Table 11 Ever-married women 13 years of age and over by number of children ever born, average number of children ever born, age group of women and area (Contd.)

หญิงเคยสมรส จำนวนบุตรเกิดรอด จำนวนบุตรเกิดรอดโดยเฉลี่ย ต่อหญิง 1,000 คน และเขตการปกครอง	รวม Total	กลุ่มอายุของหญิง Age group of women													No. of ever-married women, No. of children ever born, Average no. of children ever born per 1,000 women and area
		13 - 14	15 - 19	20 - 24	25 - 29	30 - 34	35 - 39	40 - 44	45 - 49	50 - 54	55 - 59	60-64	65 - 69	70 ขึ้นไป and over	
นอกเขตเทศบาล	167,059	8,230	14,379	9,345	11,100	13,712	17,074	18,429	17,879	15,089	12,280	9,251	6,829	13,463	Non-municipal area
หญิงอายุ 13 ปีขึ้นไป	133,839	66	2,214	5,602	8,543	11,910	15,820	17,493	17,055	14,494	11,829	8,985	6,681	13,145	Women aged 13 years and over
หญิงเคยสมรสอายุ 13 ปีขึ้นไป															Ever-married women aged 13 years and over
จำนวนบุตร															No. of children
0	11,270	65	1,058	1,509	1,544	1,342	1,238	966	972	760	577	362	264	614	0
1	20,961	2	1,026	3,067	4,034	3,583	3,208	1,917	1,525	879	524	336	272	589	1
2	44,175	-	131	951	2,733	5,731	7,660	8,841	7,410	5,004	2,636	1,321	687	1,070	2
3	27,726	-	-	75	202	1,102	3,202	4,514	4,966	4,816	3,917	2,243	1,194	1,495	3
4	11,884	-	-	-	30	117	413	973	1,561	1,973	2,234	1,907	1,082	1,592	4
5	6,889	-	-	-	-	36	81	220	470	698	1,109	1,361	1,169	1,745	5
6	4,463	-	-	-	-	-	17	47	106	279	516	789	890	1,818	6
7	2,770	-	-	-	-	-	-	15	35	68	189	366	585	1,511	7
8	1,763	-	-	-	-	-	-	-	11	16	106	193	302	1,134	8
9	958	-	-	-	-	-	-	-	-	-	13	66	156	723	9
10	583	-	-	-	-	-	-	-	-	1	5	27	65	485	10
11	201	-	-	-	-	-	-	-	-	-	3	8	10	181	11
12	146	-	-	-	-	-	-	-	-	-	-	3	5	138	12
13	41	-	-	-	-	-	-	-	-	-	-	2	-	40	13
14	8	-	-	-	-	-	-	-	-	-	-	-	-	8	14
15 ขึ้นไป	2	-	-	-	-	-	-	-	-	-	-	-	-	2	15 and over
ไม่ทราบ	-	-	-	-	-	-	-	-	-	-	-	-	-	-	Unknown
จำนวนบุตรเกิดรอด	353,819	2	1,287	5,194	10,226	18,999	30,296	38,522	40,806	39,008	37,490	33,992	29,471	68,525	No. of children ever born
จำนวนบุตรเกิดรอดโดยเฉลี่ยต่อหญิง 1,000 คน ^{1/}															Average no. of children ever born per 1,000 women ^{1/}
หญิงอายุ 13 ปีขึ้นไป	2,118	0	90	556	921	1,386	1,774	2,090	2,282	2,585	3,053	3,674	4,316	5,090	Women aged 13 years and over
หญิงเคยสมรสอายุ 13 ปีขึ้นไป	2,644	23	581	927	1,197	1,595	1,915	2,202	2,393	2,691	3,169	3,783	4,411	5,213	Ever-married women aged 13 years and over
มารดา	2,887	1,000	1,113	1,269	1,461	1,798	2,078	2,331	2,537	2,840	3,332	3,942	4,593	5,468	Mothers

1/ ไม่รวมหญิงที่ไม่ทราบจำนวนบุตรเกิดรอด

1/ Excluding women with unknown number of children ever born

ตารางที่ 12 หญิงเคยสมรสอายุ 13 ปีขึ้นไป จำแนกตามจำนวนบุตรที่มีชีวิตอยู่ จำนวนบุตรที่มีชีวิตอยู่โดยเฉลี่ย กลุ่มอายุของหญิง และเขตการปกครอง

Table 12 Ever-married women 13 years of age and over by number of children still living, average number of children still living, age group of women and area (Contd.)

หญิงเคยสมรส จำนวนบุตรที่มีชีวิตอยู่ จำนวนบุตรที่มีชีวิตอยู่โดยเฉลี่ย ต่อหญิง 1,000 คน และเขตการปกครอง	รวม Total	กลุ่มอายุของหญิง Age group of women														No. of ever-married women, No. of children still living, Average no. of children still living per 1,000 women and area
		13 - 14	15 - 19	20 - 24	25 - 29	30 - 34	35 - 39	40 - 44	45 - 49	50 - 54	55 - 59	60-64	65 - 69	70 ขึ้นไป and over		
ยอดรวม	223,492	10,423	19,408	13,715	16,098	19,070	22,714	24,315	23,568	20,014	15,974	12,063	8,746	17,384	Total	
หญิงอายุ 13 ปีขึ้นไป	177,082	81	3,058	7,959	12,021	16,308	20,891	22,919	22,372	19,071	15,298	11,660	8,510	16,934	Women aged 13 years and over	
หญิงเคยสมรสอายุ 13 ปีขึ้นไป															Ever-married women aged 13 years and over	
จำนวนบุตร 0	15,906	80	1,456	2,182	2,443	1,946	1,714	1,375	1,354	1,027	765	458	333	774	No. of children 0	
1	30,740	2	1,430	4,351	5,637	5,138	4,538	2,895	2,315	1,447	974	631	441	942	1	
2	60,857	-	173	1,341	3,696	7,709	10,188	11,693	10,136	7,074	3,900	2,109	1,107	1,732	2	
3	36,310	-	-	85	213	1,368	3,920	5,571	6,267	6,219	5,153	3,246	1,858	2,411	3	
4	14,773	-	-	-	31	116	441	1,088	1,708	2,233	2,644	2,382	1,523	2,608	4	
5	8,247	-	-	-	-	31	77	237	459	745	1,155	1,555	1,388	2,601	5	
6	4,897	-	-	-	1	-	11	48	95	244	480	780	964	2,273	6	
7	2,747	-	-	-	-	-	-	11	30	71	155	324	530	1,627	7	
8	1,398	-	-	-	-	-	-	-	8	11	64	132	229	954	8	
9	703	-	-	-	-	-	-	-	-	-	5	30	121	548	9	
10	337	-	-	-	-	-	-	-	-	1	4	9	15	307	10	
11	108	-	-	-	-	-	-	-	-	-	-	3	-	105	11	
12	52	-	-	-	-	-	-	-	-	-	-	3	1	48	12	
13	5	-	-	-	-	-	-	-	-	-	-	-	-	5	13	
14	-	-	-	-	-	-	-	-	-	-	-	-	-	-	14	
15 ขึ้นไป	-	-	-	-	-	-	-	-	-	-	-	-	-	-	15 and over	
ไม่ทราบ	-	-	-	-	-	-	-	-	-	-	-	-	-	-	Unknown	
จำนวนบุตรที่มีชีวิตอยู่	433,090	2	1,775	7,289	13,798	25,278	38,896	48,897	51,361	48,966	45,141	40,317	33,842	77,527	No. of children still living	
จำนวนบุตรที่มีชีวิตอยู่โดยเฉลี่ยต่อหญิง 1,000 คน ^{1/}															Average no. of children still living per 1,000 women ^{1/}	
หญิงอายุ 13 ปีขึ้นไป	1,938	0	91	531	857	1,326	1,712	2,011	2,179	2,447	2,826	3,342	3,870	4,460	Women aged 13 years and over	
หญิงเคยสมรสอายุ 13 ปีขึ้นไป	2,446	19	580	916	1,148	1,550	1,862	2,134	2,296	2,568	2,951	3,458	3,977	4,578	Ever-married women aged 13 years and over	
มารดา	2,687	1,000	1,108	1,262	1,441	1,760	2,028	2,270	2,444	2,714	3,106	3,599	4,139	4,797	Mothers	

ตารางที่ 12 หญิงเคยสมรสอายุ 13 ปีขึ้นไป จำแนกตามจำนวนบุตรที่มีชีวิตอยู่ จำนวนบุตรที่มีชีวิตอยู่โดยเฉลี่ย กลุ่มอายุของหญิง และเขตการปกครอง (ต่อ)

Table 12 Ever-married women 13 years of age and over by number of children still living, average number of children still living, age group of women and area (Contd.)

หญิงเคยสมรส จำนวนบุตรที่มีชีวิตอยู่ จำนวนบุตรที่มีชีวิตอยู่โดยเฉลี่ย ต่อหญิง 1,000 คน และเขตการปกครอง	รวม Total	กลุ่มอายุของหญิง Age group of women														No. of ever-married women, No. of children still living, Average no. of children still living per 1,000 women and area
		13 - 14	15 - 19	20 - 24	25 - 29	30 - 34	35 - 39	40 - 44	45 - 49	50 - 54	55 - 59	60-64	65 - 69	70 ขึ้นไป and over		
ในเขตเทศบาล	56,433	2,194	5,029	4,370	4,998	5,358	5,640	5,886	5,689	4,925	3,694	2,812	1,917	3,921	Municipal area	
หญิงอายุ 13 ปีขึ้นไป	43,243	15	844	2,357	3,477	4,398	5,071	5,426	5,316	4,577	3,469	2,675	1,829	3,789	Women aged 13 years and over	
หญิงเคยสมรสอายุ 13 ปีขึ้นไป															Ever-married women aged 13 years and over	
จำนวนบุตร 0	4,636	15	398	673	899	604	476	409	382	267	188	96	69	161	No. of children 0	
1	8,614	-	398	1,253	1,561	1,499	1,246	842	643	394	295	174	103	206	1	
2	15,351	-	48	410	959	1,934	2,420	2,736	2,580	1,867	1,027	576	306	488	2	
3	8,258	-	-	22	46	332	827	1,164	1,332	1,430	1,193	827	462	623	3	
4	2,983	-	-	-	10	23	85	211	299	437	492	518	304	604	4	
5	1,586	-	-	-	-	5	14	49	66	122	191	276	268	595	5	
6	906	-	-	-	1	-	4	12	11	34	60	151	168	465	6	
7	467	-	-	-	-	-	-	2	4	22	17	35	84	303	7	
8	239	-	-	-	-	-	-	-	-	5	5	19	48	162	8	
9	129	-	-	-	-	-	-	-	-	-	-	3	16	109	9	
10	37	-	-	-	-	-	-	-	-	-	-	-	-	37	10	
11	22	-	-	-	-	-	-	-	-	-	-	-	-	22	11	
12	15	-	-	-	-	-	-	-	-	-	-	-	1	14	12	
13	-	-	-	-	-	-	-	-	-	-	-	-	-	-	13	
14	-	-	-	-	-	-	-	-	-	-	-	-	-	-	14	
15 ขึ้นไป	-	-	-	-	-	-	-	-	-	-	-	-	-	-	15 and over	
ไม่ทราบ	-	-	-	-	-	-	-	-	-	-	-	-	-	-	Unknown	
จำนวนบุตรที่มีชีวิตอยู่	96,529	-	494	2,137	3,667	6,481	8,996	10,985	11,419	11,171	9,371	8,592	6,799	16,417	No. of children still living	
จำนวนบุตรที่มีชีวิตอยู่โดยเฉลี่ยต่อหญิง 1,000 คน ^{1/}															Average no. of children still living per 1,000 women ^{1/}	
หญิงอายุ 13 ปีขึ้นไป	1,710	-	98	489	734	1,210	1,595	1,866	2,007	2,268	2,537	3,055	3,548	4,187	Women aged 13 years and over	
หญิงเคยสมรสอายุ 13 ปีขึ้นไป	2,232	-	585	907	1,055	1,474	1,774	2,025	2,148	2,441	2,701	3,212	3,717	4,333	Ever-married women aged 13 years and over	
มารดา	2,500	-	1,108	1,269	1,422	1,709	1,958	2,190	2,314	2,592	2,856	3,331	3,863	4,525	Mothers	

ตารางที่ 12 หญิงเคยสมรสอายุ 13 ปีขึ้นไป จำแนกตามจำนวนบุตรที่มีชีวิตอยู่ จำนวนบุตรที่มีชีวิตอยู่โดยเฉลี่ย กลุ่มอายุของหญิง และเขตการปกครอง (ต่อ)

Table 12 Ever-married women 13 years of age and over by number of children still living, average number of children still living, age group of women and area (Contd.)

หญิงเคยสมรส จำนวนบุตรที่มีชีวิตอยู่ จำนวนบุตรที่มีชีวิตอยู่โดยเฉลี่ย ต่อหญิง 1,000 คน และเขตการปกครอง	รวม Total	กลุ่มอายุของหญิง Age group of women														No. of ever-married women, No. of children still living, Average no. of children still living per 1,000 women and area
		13 - 14	15 - 19	20 - 24	25 - 29	30 - 34	35 - 39	40 - 44	45 - 49	50 - 54	55 - 59	60-64	65 - 69	70 ขึ้นไป and over		
นอกเขตเทศบาล	167,059	8,230	14,379	9,345	11,100	13,712	17,074	18,429	17,879	15,089	12,280	9,251	6,829	13,463	Non-municipal area	
หญิงอายุ 13 ปีขึ้นไป	133,839	66	2,214	5,602	8,543	11,910	15,820	17,493	17,055	14,494	11,829	8,985	6,681	13,145	Women aged 13 years and over	
หญิงเคยสมรสอายุ 13 ปีขึ้นไป															Ever-married women aged 13 years and over	
จำนวนบุตร 0	11,270	65	1,058	1,509	1,544	1,342	1,238	966	972	760	577	362	264	614	No. of children 0	
1	22,127	2	1,032	3,098	4,076	3,639	3,292	2,054	1,672	1,053	679	456	338	736	1	
2	45,507	-	125	931	2,736	5,774	7,769	8,957	7,556	5,207	2,872	1,534	801	1,244	2	
3	28,052	-	-	64	166	1,036	3,094	4,407	4,935	4,789	3,960	2,419	1,396	1,788	3	
4	11,790	-	-	-	21	93	356	876	1,410	1,795	2,151	1,863	1,219	2,004	4	
5	6,661	-	-	-	-	25	64	188	393	623	964	1,279	1,120	2,006	5	
6	3,991	-	-	-	-	-	8	36	85	210	420	629	796	1,809	6	
7	2,281	-	-	-	-	-	-	9	26	49	138	289	446	1,324	7	
8	1,159	-	-	-	-	-	-	-	8	6	59	113	181	792	8	
9	574	-	-	-	-	-	-	-	-	-	5	27	104	438	9	
10	300	-	-	-	-	-	-	-	-	1	4	9	15	270	10	
11	86	-	-	-	-	-	-	-	-	-	-	3	-	83	11	
12	37	-	-	-	-	-	-	-	-	-	-	3	-	34	12	
13	5	-	-	-	-	-	-	-	-	-	-	-	-	5	13	
14	-	-	-	-	-	-	-	-	-	-	-	-	-	-	14	
15 ขึ้นไป	-	-	-	-	-	-	-	-	-	-	-	-	-	-	15 and over	
ไม่ทราบ	-	-	-	-	-	-	-	-	-	-	-	-	-	-	Unknown	
จำนวนบุตรที่มีชีวิตอยู่	336,561	2	1,281	5,152	10,132	18,796	29,900	37,912	39,942	37,795	35,771	31,726	27,043	61,110	No. of children still living	
จำนวนบุตรที่มีชีวิตอยู่โดยเฉลี่ยต่อหญิง 1,000 คน ^{1/}															Average no. of children still living per 1,000 women ^{1/}	
หญิงอายุ 13 ปีขึ้นไป	2,015	0	89	551	913	1,371	1,751	2,057	2,234	2,505	2,913	3,429	3,960	4,539	Women aged 13 years and over	
หญิงเคยสมรสอายุ 13 ปีขึ้นไป	2,515	23	579	920	1,186	1,578	1,890	2,167	2,342	2,608	3,024	3,531	4,048	4,649	Ever-married women aged 13 years and over	
มารดา	2,746	1,000	1,108	1,259	1,448	1,779	2,050	2,294	2,483	2,752	3,179	3,679	4,214	4,876	Mothers	

1/ ไม่รวมหญิงที่ไม่ทราบจำนวนบุตรที่มีชีวิตอยู่

1/ Excluding women with unknown number of living children

ตารางที่ 15 ประชากรอายุ 15 ปีขึ้นไปทำงานในรอบปี จำแนกตามหมวดอุตสาหกรรม กลุ่มอายุ เพศ และเขตการปกครอง

Table 15 Usually economically active population 15 years of age and over by industry, age group, sex and area

หมวดอุตสาหกรรม เพศ และเขตการปกครอง	รวม Total	กลุ่มอายุ Age group													Major industry group, sex and area
		15 - 19	20 - 24	25 - 29	30 - 34	35 - 39	40 - 44	45 - 49	50 - 54	55 - 59	60 - 64	65 - 69	70 ขึ้นไป and over		
ยอดรวม	306,135	9,431	20,819	26,286	32,295	39,215	42,697	41,148	34,384	25,234	16,300	9,505	8,820	Total	
เกษตรกรรม การป่าไม้ และการประมง	190,470	4,921	8,318	11,343	16,613	23,386	27,623	27,402	23,787	18,961	13,052	7,855	7,211	Agriculture, forestry and fishing	
การทำเหมืองแร่ และเหมืองหิน	31	-	3	3	10	4	-	4	4	3	-	-	-	Mining and quarrying	
การผลิต	18,439	952	2,322	2,895	2,974	2,881	2,115	1,550	1,025	722	465	255	281	Manufacturing	
การไฟฟ้า ก๊าซ ไอน้ำ และระบบปรับอากาศ	383	11	25	65	58	65	64	52	32	10	3	-	-	Electricity, gas, steam and air conditioning supply	
การจัดหาน้ำ การจัดการ และการบำบัดน้ำเสีย ของเสีย และสิ่งปฏิกูล	221	7	11	34	40	22	23	18	23	25	11	7	1	Water supply; sewerage, waste management and remediation activities	
การก่อสร้าง	9,955	423	720	943	1,232	1,573	1,620	1,435	958	617	293	111	30	Construction	
การขายส่งและการขายปลีก การซ่อมยานยนต์และจักรยานยนต์	35,594	1,636	3,351	4,399	4,391	4,541	4,548	3,992	3,187	2,349	1,456	824	920	Wholesale and retail trade; repair of motor vehicles motorcycles	
การขนส่ง และสถานที่เก็บสินค้า	3,649	97	242	427	468	587	556	477	329	236	140	61	28	Transportation and storage	
ที่พักแรมและบริการด้านอาหาร	10,686	444	826	1,122	1,202	1,441	1,591	1,434	1,077	719	429	239	163	Accommodation and food service activities	
ข้อมูลข่าวสารและการสื่อสาร	319	23	44	65	44	32	37	33	18	7	4	6	5	Information and communication	
กิจกรรมทางการเงินและการประกันภัย	861	10	72	204	152	134	117	105	47	17	4	-	-	Financial and insurance activities	
กิจกรรมอสังหาริมทรัพย์	82	1	11	10	9	9	10	4	9	10	4	2	2	Real estate activities	
กิจกรรมทางวิชาชีพ วิทยาศาสตร์ และเทคนิค	287	7	30	46	60	35	38	20	32	8	10	-	-	Professional, scientific and technical activities	
กิจกรรมการบริหาร และการบริการสนับสนุน	669	13	34	77	112	96	86	90	82	39	27	9	5	Administrative and support service activities	
การบริหารราชการ การป้องกันประเทศ และการประกันสังคมภาคบังคับ	14,610	88	2,884	1,654	1,604	1,756	2,063	2,085	1,714	620	96	31	16	Public administration and defence; compulsory social security	
การศึกษา	7,626	17	376	1,229	1,466	1,038	736	1,167	1,108	412	55	8	15	Education	
กิจกรรมด้านสุขภาพและงานสังคมสงเคราะห์	3,111	23	461	569	666	443	340	312	206	69	17	2	5	Human health and social work activities	
ศิลปะ ความบันเทิง และนันทนาการ	1,160	42	202	319	213	122	102	75	42	22	14	3	5	Arts, entertainment and recreation	
กิจกรรมบริการด้านอื่น ๆ	4,496	214	357	484	593	710	665	524	385	245	158	66	94	Other service activities	
กิจกรรมการจ้างงานในครัวเรือนส่วนบุคคล กิจกรรมการผลิตสินค้าและบริการ ที่ทำขึ้นเองเพื่อใช้ในครัวเรือน ซึ่งไม่สามารถ จำแนกกิจกรรมได้อย่างชัดเจน	1,183	59	90	126	140	152	180	180	138	50	41	16	12	Activities of households as employers; undifferentiated goods and services-producing activities of households for own use	
กิจกรรมขององค์การระหว่างประเทศ และภาคีสมาชิก	-	-	-	-	-	-	-	-	-	-	-	-	-	Activities of extraterritorial organizations and bodies	
ไม่ทราบ	2,304	441	441	273	250	186	185	190	183	95	22	11	27	Unknown	

ตารางที่ 15 ประชากรอายุ 15 ปีขึ้นไปทำงานในรอบปี จำแนกตามหมวดอุตสาหกรรม กลุ่มอายุ เพศ และเขตการปกครอง (ต่อ)

Table 15 Usually economically active population 15 years of age and over by industry, age group, sex and area (Contd.)

หมวดอุตสาหกรรม เพศ และเขตการปกครอง	รวม Total	กลุ่มอายุ Age group													Major industry group, sex and area
		15 - 19	20 - 24	25 - 29	30 - 34	35 - 39	40 - 44	45 - 49	50 - 54	55 - 59	60 - 64	65 - 69	70 ขึ้นไป and over		
ชาย	158,323	5,791	11,996	13,715	16,065	19,134	21,216	20,511	17,719	12,979	8,678	5,311	5,208	Male	
เกษตรกรรม การป่าไม้ และการประมง	98,409	3,247	4,790	6,210	8,483	11,305	13,462	13,484	11,986	9,637	6,972	4,467	4,367	Agriculture, forestry and fishing	
การทำเหมืองแร่ และเหมืองหิน	25	-	3	1	10	3	-	3	3	3	-	-	-	Mining and quarrying	
การผลิต	8,014	484	1,120	1,365	1,283	1,146	854	588	420	320	197	105	132	Manufacturing	
การไฟฟ้า ก๊าซ ไอน้ำ และระบบปรับอากาศ	314	11	20	48	50	59	50	40	27	6	3	-	-	Electricity, gas, steam and air conditioning supply	
การจัดหาน้ำ การจัดการ และการบำบัดน้ำเสีย ของเสีย และสิ่งปฏิกูล	155	4	8	24	28	17	16	13	12	17	7	7	1	Water supply; sewerage, waste management and remediation activities	
การก่อสร้าง	7,454	340	557	722	907	1,142	1,158	1,065	712	492	233	99	27	Construction	
การขายส่งและการขายปลีก การซ่อมยานยนต์และจักรยานยนต์	16,925	998	1,559	2,305	2,202	2,153	2,062	1,731	1,387	998	703	376	451	Wholesale and retail trade; repair of motor vehicles motorcycles	
การขนส่ง และสถานที่เก็บสินค้า	3,217	93	213	374	400	518	485	412	295	216	125	59	27	Transportation and storage	
ที่พักแรมและบริการด้านอาหาร	3,408	108	250	424	418	442	470	437	303	211	157	115	74	Accommodation and food service activities	
ข้อมูลข่าวสารและการสื่อสาร	216	18	26	36	24	25	27	27	13	7	4	3	5	Information and communication	
กิจกรรมทางการเงินและการประกันภัย	381	5	23	82	71	61	58	51	25	5	2	-	-	Financial and insurance activities	
กิจกรรมอสังหาริมทรัพย์	47	1	6	4	3	4	7	4	6	5	3	2	2	Real estate activities	
กิจกรรมทางวิชาชีพ วิทยาศาสตร์ และเทคนิค	150	6	12	6	34	19	18	17	27	5	7	-	-	Professional, scientific and technical activities	
กิจกรรมการบริหาร และการบริการสนับสนุน	381	7	15	39	61	45	44	55	52	30	21	6	5	Administrative and support service activities	
การบริหารราชการ การป้องกันประเทศ และการประกันสังคมภาคบังคับ	11,725	53	2,615	1,069	1,008	1,304	1,690	1,769	1,530	554	90	26	16	Public administration and defence; compulsory social security	
การศึกษา	2,705	3	90	327	392	348	285	409	539	262	41	3	7	Education	
กิจกรรมด้านสุขภาพและงานสังคมสงเคราะห์	881	7	147	147	184	110	101	75	70	27	8	-	5	Human health and social work activities	
ศิลปะ ความบันเทิง และนันทนาการ	579	20	101	150	101	70	51	35	25	13	6	3	3	Arts, entertainment and recreation	
กิจกรรมบริการด้านอื่น ๆ	1,922	114	180	224	249	247	259	177	164	122	81	35	70	Other service activities	
กิจกรรมการจ้างงานในครัวเรือนส่วนบุคคล กิจกรรมการผลิตสินค้าและบริการ ที่ทำขึ้นเองเพื่อใช้ในครัวเรือน ซึ่งไม่สามารถ จำแนกกิจกรรมได้อย่างชัดเจน	108	6	7	17	17	11	16	15	6	3	8	-	3	Activities of households as employers; undifferentiated goods and services-producing activities of households for own use	
กิจกรรมขององค์การระหว่างประเทศ และภาคีสมาชิก	-	-	-	-	-	-	-	-	-	-	-	-	-	Activities of extraterritorial organizations and bodies	
ไม่ทราบ	1,306	267	254	142	139	106	103	104	116	47	10	6	13	Unknown	

ตารางที่ 15 ประชากรอายุ 15 ปีขึ้นไปทำงานในรอบปี จำแนกตามหมวดอุตสาหกรรม กลุ่มอายุ เพศ และเขตการปกครอง (ต่อ)

Table 15 Usually economically active population 15 years of age and over by industry, age group, sex and area (Contd.)

หมวดอุตสาหกรรม เพศ และเขตการปกครอง	รวม Total	กลุ่มอายุ Age group												Major industry group, sex and area
		15 - 19	20 - 24	25 - 29	30 - 34	35 - 39	40 - 44	45 - 49	50 - 54	55 - 59	60 - 64	65 - 69	70 ขึ้นไป and over	
หญิง	147,812	3,640	8,824	12,571	16,230	20,081	21,480	20,637	16,665	12,255	7,622	4,194	3,613	Female
เกษตรกรรม การป่าไม้ และการประมง	92,061	1,674	3,528	5,134	8,130	12,081	14,161	13,918	11,800	9,324	6,080	3,389	2,844	Agriculture, forestry and fishing
การทำเหมืองแร่ และเหมืองหิน	6	-	-	1	-	2	-	1	1	-	-	-	-	Mining and quarrying
การผลิต	10,426	468	1,202	1,530	1,691	1,736	1,261	962	606	403	268	150	149	Manufacturing
การไฟฟ้า ก๊าซ ไอน้ำ และระบบปรับอากาศ	69	-	4	17	7	6	14	12	5	4	-	-	-	Electricity, gas, steam and air conditioning supply
การจัดหาน้ำ การจัดการ และการบำบัดน้ำเสีย ของเสีย และสิ่งปฏิกูล	66	3	3	10	12	4	7	4	11	8	3	-	-	Water supply; sewerage, waste management and remediation activities
การก่อสร้าง	2,501	83	163	221	325	431	462	370	245	126	60	12	3	Construction
การขายส่งและการขายปลีก การซ่อมยานยนต์และจักรยายนต์	18,669	639	1,792	2,094	2,189	2,389	2,485	2,261	1,800	1,351	753	448	469	Wholesale and retail trade; repair of motor vehicles motorcycles
การขนส่ง และสถานที่เก็บสินค้า	432	5	30	53	68	69	70	65	34	20	14	3	1	Transportation and storage
ที่พักแรมและบริการด้านอาหาร	7,277	337	576	698	784	999	1,121	997	774	508	272	124	89	Accommodation and food service activities
ข้อมูลข่าวสารและการสื่อสาร	103	5	19	29	19	7	10	6	5	-	-	3	-	Information and communication
กิจกรรมทางการเงินและการประกันภัย	480	5	49	122	81	73	59	54	22	12	2	-	-	Financial and insurance activities
กิจกรรมอสังหาริมทรัพย์	34	-	6	6	6	5	3	-	3	5	2	-	-	Real estate activities
กิจกรรมทางวิชาชีพ วิทยาศาสตร์ และเทคนิค	137	2	18	40	26	17	20	4	5	3	3	-	-	Professional, scientific and technical activities
กิจกรรมการบริหาร และการบริการสนับสนุน	288	6	19	37	51	51	42	34	30	8	6	3	-	Administrative and support service activities
การบริหารราชการ การป้องกันประเทศ และการประกันสังคมภาคบังคับ	2,885	35	269	585	596	452	372	316	184	65	6	5	-	Public administration and defence; compulsory social security
การศึกษา	4,921	14	286	902	1,073	690	450	758	570	150	15	5	8	Education
กิจกรรมด้านสุขภาพและงานสังคมสงเคราะห์	2,231	16	314	422	483	333	239	237	136	41	8	2	-	Human health and social work activities
ศิลปะ ความบันเทิง และนันทนาการ	581	23	101	169	112	52	51	40	17	9	8	-	2	Arts, entertainment and recreation
กิจกรรมบริการด้านอื่น ๆ	2,573	100	176	261	344	463	407	347	221	122	77	31	24	Other service activities
กิจกรรมการจ้างงานในครัวเรือนส่วนบุคคล กิจกรรมการผลิตสินค้าและบริการ ที่ทำขึ้นเองเพื่อใช้ในครัวเรือน ซึ่งไม่สามารถ จำแนกกิจกรรมได้อย่างชัดเจน	1,074	53	82	109	123	141	164	165	132	47	33	16	9	Activities of households as employers; undifferentiated goods- and services-producing activities of households for own use
กิจกรรมขององค์การระหว่างประเทศ และภาคีสมาชิก	-	-	-	-	-	-	-	-	-	-	-	-	-	Activities of extraterritorial organizations and bodies
ไม่ทราบ	998	174	187	131	111	81	82	87	67	48	13	4	14	Unknown

ตารางที่ 15 ประชากรอายุ 15 ปีขึ้นไปทำงานในรอบปี จำแนกตามหมวดอุตสาหกรรม กลุ่มอายุ เพศ และเขตการปกครอง (ต่อ)

Table 15 Usually economically active population 15 years of age and over by industry, age group, sex and area (Contd.)

หมวดอุตสาหกรรม เพศ และเขตการปกครอง	รวม Total	กลุ่มอายุ Age group												Major industry group, sex and area
		15 - 19	20 - 24	25 - 29	30 - 34	35 - 39	40 - 44	45 - 49	50 - 54	55 - 59	60 - 64	65 - 69	70 ขึ้นไป and over	
ในเขตเทศบาล	76,969	2,648	6,801	8,399	9,058	9,779	10,214	9,631	7,967	5,562	3,401	1,808	1,700	Municipal area
เกษตรกรรม การป่าไม้ และการประมง	26,722	697	1,315	1,719	2,314	3,166	3,868	3,778	3,268	2,647	1,876	1,104	970	Agriculture, forestry and fishing
การทำเหมืองแร่ และเหมืองหิน	2	-	-	-	-	-	-	-	2	-	-	-	-	Mining and quarrying
การผลิต	5,588	341	757	891	818	761	627	477	382	268	153	54	59	Manufacturing
การไฟฟ้า ก๊าซ ไอน้ำ และระบบปรับอากาศ	173	6	11	27	20	32	31	21	19	4	3	-	-	Electricity, gas, steam and air conditioning supply
การจัดหาน้ำ การจัดการ และการบำบัดน้ำเสีย ของเสีย และสิ่งปฏิกูล	70	-	4	12	18	8	8	-	5	6	6	3	-	Water supply; sewerage, waste management and remediation activities
การก่อสร้าง	3,537	117	264	346	393	573	588	511	345	242	103	37	18	Construction
การขายส่งและการขายปลีก การซ่อมยานยนต์และจักรยายนต์	17,643	852	1,810	2,346	2,228	2,180	2,083	1,911	1,527	1,172	718	365	452	Wholesale and retail trade; repair of motor vehicles motorcycles
การขนส่ง และสถานที่เก็บสินค้า	1,414	24	93	159	174	201	205	206	144	101	69	31	9	Transportation and storage
ที่พักแรมและบริการด้านอาหาร	5,684	270	477	653	666	669	827	711	523	392	253	138	104	Accommodation and food service activities
ข้อมูลข่าวสารและการสื่อสาร	207	17	34	36	30	20	27	18	10	4	4	3	3	Information and communication
กิจกรรมทางการเงินและการประกันภัย	535	3	41	124	107	73	84	65	29	8	2	-	-	Financial and insurance activities
กิจกรรมอสังหาริมทรัพย์	62	-	11	10	6	5	10	4	3	7	3	2	2	Real estate activities
กิจกรรมทางวิชาชีพ วิทยาศาสตร์ และเทคนิค	144	3	15	14	21	26	20	11	16	7	10	-	-	Professional, scientific and technical activities
กิจกรรมการบริหาร และการบริการสนับสนุน	361	7	26	45	66	59	35	49	39	21	11	4	-	Administrative and support service activities
การบริหารราชการ การป้องกันประเทศ และการประกันสังคมภาคบังคับ	6,093	30	1,074	717	756	829	854	824	683	278	32	14	3	Public administration and defence; compulsory social security
การศึกษา	2,908	4	135	442	506	369	281	452	484	193	29	5	9	Education
กิจกรรมด้านสุขภาพและงานสังคมสงเคราะห์	1,652	8	261	276	377	245	161	154	124	34	9	2	2	Human health and social work activities
ศิลปะ ความบันเทิง และนันทนาการ	600	19	107	174	93	65	53	36	24	11	13	-	3	Arts, entertainment and recreation
กิจกรรมบริการด้านอื่น ๆ	2,490	140	217	263	334	397	341	280	233	119	81	36	51	Other service activities
กิจกรรมการจ้างงานในครัวเรือนส่วนบุคคล กิจกรรมการผลิตสินค้าและบริการ ที่ทำขึ้นเองเพื่อใช้ในครัวเรือน ซึ่งไม่สามารถ จำแนกกิจกรรมได้อย่างชัดเจน	571	30	58	87	71	52	72	82	64	24	14	9	8	Activities of households as employers; undifferentiated goods and services-producing activities of households for own use
กิจกรรมขององค์การระหว่างประเทศ และภาคีสมาชิก	-	-	-	-	-	-	-	-	-	-	-	-	-	Activities of extraterritorial organizations and bodies
ไม่ทราบ	515	79	91	59	61	49	40	40	46	25	13	3	8	Unknown

ตารางที่ 15 ประชากรอายุ 15 ปีขึ้นไปทำงานในรอบปี จำแนกตามหมวดอุตสาหกรรม กลุ่มอายุ เพศ และเขตการปกครอง (ต่อ)

Table 15 Usually economically active population 15 years of age and over by industry, age group, sex and area (Contd.)

หมวดอุตสาหกรรม เพศ และเขตการปกครอง	รวม Total	กลุ่มอายุ Age group													Major industry group, sex and area
		15 - 19	20 - 24	25 - 29	30 - 34	35 - 39	40 - 44	45 - 49	50 - 54	55 - 59	60 - 64	65 - 69	70 ขึ้นไป and over		
ชาย	39,808	1,465	3,807	4,374	4,492	4,900	5,166	4,820	4,090	2,894	1,805	1,015	982	Male	
เกษตรกรรม การป่าไม้ และการประมง	13,954	448	755	970	1,180	1,554	1,852	1,889	1,654	1,375	1,019	651	608	Agriculture, forestry and fishing	
การทำเหมืองแร่ และเหมืองหิน	2	-	-	-	-	-	-	-	2	-	-	-	-	Mining and quarrying	
การผลิต	2,782	183	428	484	418	345	294	209	182	133	59	22	26	Manufacturing	
การไฟฟ้า ก๊าซ ไอน้ำ และระบบปรับอากาศ	137	6	10	22	17	26	25	12	15	1	3	-	-	Electricity, gas, steam and air conditioning supply	
การจัดหาน้ำ การจัดการ และการบำบัดน้ำเสีย ของเสีย และสิ่งปฏิกูล	44	-	2	8	10	8	5	-	2	3	3	3	-	Water supply; sewerage, waste management and remediation activities	
การก่อสร้าง	2,715	98	220	265	287	423	432	393	261	201	84	35	15	Construction	
การขายส่งและการขายปลีก														Wholesale and retail trade; repair	
การซ่อมยานยนต์และจักรยายนต์	8,596	497	813	1,248	1,169	1,078	979	859	688	507	362	175	222	of motor vehicles motorcycles	
การขนส่ง และสถานที่เก็บสินค้า	1,244	24	81	143	148	175	178	175	130	95	59	29	7	Transportation and storage	
ที่พักแรมและบริการด้านอาหาร	1,892	52	147	272	232	224	283	220	144	124	86	59	49	Accommodation and food service activities	
ข้อมูลข่าวสารและการสื่อสาร	133	12	16	22	16	15	20	14	7	4	4	-	3	Information and communication	
กิจกรรมทางการเงินและการประกันภัย	250	3	17	44	55	34	44	34	15	3	2	-	-	Financial and insurance activities	
กิจกรรมอสังหาริมทรัพย์	36	-	6	4	2	3	7	4	2	3	2	2	2	Real estate activities	
กิจกรรมทางวิชาชีพ วิทยาศาสตร์ และเทคนิค	81	3	6	-	15	14	6	9	14	5	7	-	-	Professional, scientific and technical activities	
กิจกรรมการบริหาร และการบริการสนับสนุน	182	4	11	24	29	27	17	24	21	14	9	3	-	Administrative and support service activities	
การบริหารราชการ การป้องกันประเทศ และการประกันสังคมภาคบังคับ	4,694	13	950	423	446	617	685	678	592	245	30	12	3	Public administration and defence; compulsory social security	
การศึกษา	978	-	34	133	133	110	100	144	197	101	20	2	4	Education	
กิจกรรมด้านสุขภาพและงานสังคมสงเคราะห์	479	3	108	75	96	44	45	42	45	12	5	-	2	Human health and social work activities	
ศิลปะ ความบันเทิง และนันทนาการ	304	8	56	82	48	32	28	22	13	6	4	-	3	Arts, entertainment and recreation	
กิจกรรมบริการด้านอื่น ๆ	991	68	100	114	146	133	128	78	80	50	41	20	32	Other service activities	
กิจกรรมการจ้างงานในครัวเรือนส่วนบุคคล														Activities of households as employers;	
กิจกรรมการผลิตสินค้าและบริการ ที่ทำขึ้นเองเพื่อใช้ในครัวเรือน ซึ่งไม่สามารถ จำแนกกิจกรรมได้อย่างชัดเจน	54	2	4	13	9	3	11	1	3	3	2	-	2	undifferentiated goods and services-producing activities of households for own use	
กิจกรรมขององค์การระหว่างประเทศ และภาคีสมาชิก	-	-	-	-	-	-	-	-	-	-	-	-	-	Activities of extraterritorial organizations and bodies	
ไม่ทราบ	262	42	42	29	35	34	24	13	22	8	3	3	5	Unknown	

ตารางที่ 15 ประชากรอายุ 15 ปีขึ้นไปทำงานในรอบปี จำแนกตามหมวดอุตสาหกรรม กลุ่มอายุ เพศ และเขตการปกครอง (ต่อ)

Table 15 Usually economically active population 15 years of age and over by industry, age group, sex and area (Contd.)

หมวดอุตสาหกรรม เพศ และเขตการปกครอง	รวม Total	กลุ่มอายุ Age group												Major industry group, sex and area
		15 - 19	20 - 24	25 - 29	30 - 34	35 - 39	40 - 44	45 - 49	50 - 54	55 - 59	60 - 64	65 - 69	70 ขึ้นไป and over	
หญิง	37,161	1,183	2,994	4,026	4,566	4,880	5,048	4,812	3,878	2,669	1,596	793	719	Female
เกษตรกรรม การป่าไม้ และการประมง	12,768	249	560	748	1,134	1,612	2,016	1,889	1,615	1,272	857	453	362	Agriculture, forestry and fishing
การทำเหมืองแร่ และเหมืองหิน	-	-	-	-	-	-	-	-	-	-	-	-	-	Mining and quarrying
การผลิต	2,806	159	328	407	400	416	333	268	200	135	94	32	34	Manufacturing
การไฟฟ้า ก๊าซ ไอน้ำ และระบบปรับอากาศ	36	-	1	6	3	6	6	9	3	3	-	-	-	Electricity, gas, steam and air conditioning supply
การจัดหาน้ำ การจัดการ และการบำบัดน้ำเสีย ของเสีย และสิ่งปฏิกูล	26	-	2	5	8	-	3	-	3	3	3	-	-	Water supply; sewerage, waste management and remediation activities
การก่อสร้าง	822	19	44	80	107	150	156	118	84	41	19	2	3	Construction
การขายส่งและการขายปลีก การซ่อมยานยนต์และจักรยานยนต์	9,047	356	997	1,098	1,059	1,102	1,104	1,052	839	665	356	190	230	Wholesale and retail trade; repair of motor vehicles motorcycles
การขนส่ง และสถานที่เก็บสินค้า	171	-	11	16	25	27	27	31	14	6	10	3	1	Transportation and storage
ที่พักแรมและบริการด้านอาหาร	3,791	218	330	381	433	445	544	492	379	269	167	78	55	Accommodation and food service activities
ข้อมูลข่าวสารและการสื่อสาร	74	5	17	14	15	6	7	4	3	-	-	3	-	Information and communication
กิจกรรมทางการเงินและการประกันภัย	285	-	24	80	52	39	40	31	14	4	-	-	-	Financial and insurance activities
กิจกรรมอสังหาริมทรัพย์	26	-	6	6	4	2	3	-	2	4	2	-	-	Real estate activities
กิจกรรมทางวิชาชีพ วิทยาศาสตร์ และเทคนิค	63	-	8	14	6	12	14	2	2	2	3	-	-	Professional, scientific and technical activities
กิจกรรมการบริหาร และการบริการสนับสนุน	179	3	16	21	37	32	17	25	18	7	2	2	-	Administrative and support service activities
การบริหารราชการ การป้องกันประเทศ และการประกันสังคมภาคบังคับ	1,399	17	125	294	310	212	169	146	91	32	2	2	-	Public administration and defence; compulsory social security
การศึกษา	1,930	4	101	309	374	259	180	307	286	92	9	3	5	Education
กิจกรรมด้านสุขภาพและงานสังคมสงเคราะห์	1,173	5	153	201	281	200	116	111	79	21	4	2	-	Human health and social work activities
ศิลปะ ความบันเทิง และนันทนาการ	295	11	51	92	45	33	25	14	11	6	8	-	-	Arts, entertainment and recreation
กิจกรรมบริการด้านอื่น ๆ	1,499	71	117	149	187	264	213	202	152	69	40	16	20	Other service activities
กิจกรรมการจ้างงานในครัวเรือนส่วนบุคคล กิจกรรมการผลิตสินค้าและบริการ ที่ทำขึ้นเองเพื่อใช้ในครัวเรือน ซึ่งไม่สามารถ จำแนกกิจกรรมได้อย่างชัดเจน	517	29	54	74	62	48	61	80	61	21	13	9	6	Activities of households as employers; undifferentiated goods and services-producing activities of households for own use
กิจกรรมขององค์การระหว่างประเทศ และภาคีสมาชิก	-	-	-	-	-	-	-	-	-	-	-	-	-	Activities of extraterritorial organizations and bodies
ไม่ทราบ	254	38	49	31	25	14	16	28	24	17	10	-	3	Unknown

ตารางที่ 15 ประชากรอายุ 15 ปีขึ้นไปทำงานในรอบปี จำแนกตามหมวดอุตสาหกรรม กลุ่มอายุ เพศ และเขตการปกครอง (ต่อ)

Table 15 Usually economically active population 15 years of age and over by industry, age group, sex and area (Contd.)

หมวดอุตสาหกรรม เพศ และเขตการปกครอง	รวม Total	กลุ่มอายุ Age group												Major industry group, sex and area
		15 - 19	20 - 24	25 - 29	30 - 34	35 - 39	40 - 44	45 - 49	50 - 54	55 - 59	60 - 64	65 - 69	70 ขึ้นไป and over	
นอกเขตเทศบาล	229,166	6,784	14,019	17,886	23,237	29,435	32,483	31,517	26,416	19,672	12,899	7,697	7,120	Non-municipal area
เกษตรกรรม การป่าไม้ และการประมง	163,748	4,224	7,002	9,625	14,299	20,220	23,755	23,623	20,518	16,313	11,176	6,752	6,241	Agriculture, forestry and fishing
การทำเหมืองแร่ และเหมืองหิน	29	-	3	3	10	4	-	4	3	3	-	-	-	Mining and quarrying
การผลิต	12,852	611	1,566	2,004	2,156	2,120	1,488	1,073	644	455	312	201	222	Manufacturing
การไฟฟ้า ก๊าซ ไอน้ำ และระบบปรับอากาศ	210	5	14	38	38	33	33	31	13	6	-	-	-	Electricity, gas, steam and air conditioning supply
การจัดหาน้ำ การจัดการ และการบำบัดน้ำเสีย ของเสีย และสิ่งปฏิกูล	152	7	8	22	22	14	15	18	19	19	5	3	1	Water supply; sewerage, waste management and remediation activities
การก่อสร้าง	6,418	306	457	597	839	999	1,032	924	613	375	190	75	12	Construction
การขายส่งและการขายปลีก การซ่อมยานยนต์และจักรยานยนต์	17,952	784	1,541	2,053	2,164	2,361	2,465	2,080	1,660	1,177	738	460	468	Wholesale and retail trade; repair of motor vehicles motorcycles
การขนส่ง และสถานที่เก็บสินค้า	2,235	73	150	268	294	386	351	271	185	135	71	30	19	Transportation and storage
ที่พักแรมและบริการด้านอาหาร	5,002	174	349	468	537	772	764	722	554	326	176	101	59	Accommodation and food service activities
ข้อมูลข่าวสารและการสื่อสาร	112	6	11	29	13	11	10	15	7	3	-	3	2	Information and communication
กิจกรรมทางการเงินและการประกันภัย	326	7	31	80	45	61	33	40	18	9	2	-	-	Financial and insurance activities
กิจกรรมอสังหาริมทรัพย์	20	1	-	-	3	5	-	-	6	3	1	-	-	Real estate activities
กิจกรรมทางวิชาชีพ วิทยาศาสตร์ และเทคนิค	143	4	15	32	38	9	18	9	16	1	-	-	-	Professional, scientific and technical activities
กิจกรรมการบริหาร และการบริการสนับสนุน	309	6	7	32	47	38	51	41	43	18	17	5	5	Administrative and support service activities
การบริหารราชการ การป้องกันประเทศ และการประกันสังคมภาคบังคับ	8,517	58	1,810	937	848	927	1,209	1,261	1,031	342	64	17	13	Public administration and defence; compulsory social security
การศึกษา	4,717	14	241	787	959	668	455	715	625	219	26	3	7	Education
กิจกรรมด้านสุขภาพและงานสังคมสงเคราะห์	1,460	15	200	293	290	198	179	158	81	35	8	-	3	Human health and social work activities
ศิลปะ ความบันเทิง และนันทนาการ	560	23	95	145	120	56	49	39	18	10	1	3	2	Arts, entertainment and recreation
กิจกรรมบริการด้านอื่น ๆ	2,005	75	140	222	259	313	324	244	153	126	78	30	43	Other service activities
กิจกรรมการจ้างงานในครัวเรือนส่วนบุคคล กิจกรรมการผลิตสินค้าและบริการ ที่ทำขึ้นเองเพื่อใช้ในครัวเรือน ซึ่งไม่สามารถ จำแนกกิจกรรมได้อย่างชัดเจน	612	29	31	39	68	100	108	98	74	26	26	8	4	Activities of households as employers; undifferentiated goods and services-producing activities of households for own use
กิจกรรมขององค์กรระหว่างประเทศ และภาคีสมาชิก	-	-	-	-	-	-	-	-	-	-	-	-	-	Activities of extraterritorial organizations and bodies
ไม่ทราบ	1,789	361	350	213	189	138	145	150	137	70	10	8	19	Unknown

ตารางที่ 15 ประชากรอายุ 15 ปีขึ้นไปทำงานในรอบปี จำแนกตามหมวดอุตสาหกรรม กลุ่มอายุ เพศ และเขตการปกครอง (ต่อ)

Table 15 Usually economically active population 15 years of age and over by industry, age group, sex and area (Contd.)

หมวดอุตสาหกรรม เพศ และเขตการปกครอง	รวม Total	กลุ่มอายุ Age group												Major industry group, sex and area
		15 - 19	20 - 24	25 - 29	30 - 34	35 - 39	40 - 44	45 - 49	50 - 54	55 - 59	60 - 64	65 - 69	70 ขึ้นไป and over	
ชาย	118,515	4,326	8,189	9,342	11,573	14,234	16,051	15,691	13,629	10,086	6,873	4,296	4,226	Male
เกษตรกรรม การป่าไม้ และการประมง	84,456	2,799	4,035	5,239	7,303	9,751	11,610	11,595	10,333	8,262	5,952	3,816	3,759	Agriculture, forestry and fishing
การทำเหมืองแร่ และเหมืองหิน	23	-	3	1	10	3	-	3	1	3	-	-	-	Mining and quarrying
การผลิต	5,232	302	692	881	865	801	560	379	238	186	139	83	106	Manufacturing
การไฟฟ้า ก๊าซ ไอน้ำ และระบบปรับอากาศ	177	5	10	26	33	33	25	29	12	5	-	-	-	Electricity, gas, steam and air conditioning supply
การจัดหาน้ำ การจัดการ และการบำบัดน้ำเสีย ของเสีย และสิ่งปฏิกูล	112	4	6	17	17	9	11	13	11	14	5	3	1	Water supply; sewerage, waste management and remediation activities
การก่อสร้าง	4,739	242	337	456	621	718	726	672	451	291	148	64	12	Construction
การขายส่งและการขายปลีก การซ่อมยานยนต์และจักรยานยนต์	8,329	501	746	1,057	1,033	1,075	1,083	872	700	491	341	201	229	Wholesale and retail trade; repair of motor vehicles motorcycles
การขนส่ง และสถานที่เก็บสินค้า	1,974	69	131	232	252	343	307	237	165	121	66	30	19	Transportation and storage
ที่พักแรมและบริการด้านอาหาร	1,516	55	103	152	186	218	187	217	159	87	71	56	26	Accommodation and food service activities
ข้อมูลข่าวสารและการสื่อสาร	82	6	9	14	9	10	7	13	6	3	-	3	2	Information and communication
กิจกรรมทางการเงินและการประกันภัย	131	2	6	38	16	27	14	18	10	2	-	-	-	Financial and insurance activities
กิจกรรมอสังหาริมทรัพย์	12	1	-	-	1	1	-	-	4	2	1	-	-	Real estate activities
กิจกรรมทางวิชาชีพ วิทยาศาสตร์ และเทคนิค	69	3	6	6	18	5	12	7	13	-	-	-	-	Professional, scientific and technical activities
กิจกรรมการบริหาร และการบริการสนับสนุน	199	3	4	16	32	18	27	32	30	17	12	3	5	Administrative and support service activities
การบริหารราชการ การป้องกันประเทศ และการประกันสังคมภาคบังคับ	7,031	40	1,665	646	562	688	1,005	1,091	938	309	60	14	13	Public administration and defence; compulsory social security
การศึกษา	1,727	3	56	194	260	238	185	264	341	161	20	1	3	Education
กิจกรรมด้านสุขภาพและงานสังคมสงเคราะห์	402	4	39	72	88	65	55	33	25	15	3	-	3	Human health and social work activities
ศิลปะ ความบันเทิง และนันทนาการ	275	11	45	68	52	38	23	13	12	7	1	3	-	Arts, entertainment and recreation
กิจกรรมบริการด้านอื่น ๆ	931	46	80	110	103	114	130	99	83	72	40	15	38	Other service activities
กิจกรรมการจ้างงานในครัวเรือนส่วนบุคคล กิจกรรมการผลิตสินค้าและบริการ ที่ทำขึ้นเองเพื่อใช้ในครัวเรือน ซึ่งไม่สามารถ จำแนกกิจกรรมได้อย่างชัดเจน	55	5	3	5	8	7	4	13	3	-	6	-	1	Activities of households as employers; undifferentiated goods and services-producing activities of households for own use
กิจกรรมขององค์การระหว่างประเทศ และภาคีสมาชิก	-	-	-	-	-	-	-	-	-	-	-	-	-	Activities of extraterritorial organizations and bodies
ไม่ทราบ	1,044	225	212	113	104	71	79	91	94	39	6	3	8	Unknown

ตารางที่ 15 ประชากรอายุ 15 ปีขึ้นไปทำงานในรอบปี จำแนกตามหมวดอุตสาหกรรม กลุ่มอายุ เพศ และเขตการปกครอง (ต่อ)

Table 15 Usually economically active population 15 years of age and over by industry, age group, sex and area (Contd.)

หมวดอุตสาหกรรม เพศ และเขตการปกครอง	รวม Total	กลุ่มอายุ Age group												Major industry group, sex and area
		15 - 19	20 - 24	25 - 29	30 - 34	35 - 39	40 - 44	45 - 49	50 - 54	55 - 59	60 - 64	65 - 69	70 ขึ้นไป and over	
หญิง	110,651	2,457	5,830	8,545	11,665	15,201	16,432	15,825	12,787	9,586	6,026	3,401	2,894	Female
เกษตรกรรม การป่าไม้ และการประมง	79,293	1,425	2,968	4,385	6,995	10,468	12,145	12,029	10,185	8,051	5,224	2,936	2,482	Agriculture, forestry and fishing
การทำเหมืองแร่ และเหมืองหิน	6	-	-	1	-	2	-	1	1	-	-	-	-	Mining and quarrying
การผลิต	7,620	310	874	1,124	1,291	1,319	928	694	406	268	173	118	116	Manufacturing
การไฟฟ้า ก๊าซ ไอน้ำ และระบบปรับอากาศ	33	-	3	12	5	-	8	3	1	2	-	-	-	Electricity, gas, steam and air conditioning supply
การจัดหาน้ำ การจัดการ และการบำบัดน้ำเสีย ของเสีย และสิ่งปฏิกูล	40	3	2	5	5	4	4	4	8	5	-	-	-	Water supply; sewerage, waste management and remediation activities
การก่อสร้าง	1,679	64	120	141	218	281	306	252	162	84	41	10	-	Construction
การขายส่งและการขายปลีก การซ่อมยานยนต์และจักรยานยนต์	9,623	283	795	996	1,131	1,286	1,382	1,209	960	686	397	258	240	Wholesale and retail trade; repair of motor vehicles motorcycles
การขนส่ง และสถานที่เก็บสินค้า	261	5	18	37	43	43	43	34	20	14	4	-	-	Transportation and storage
ที่พักแรมและบริการด้านอาหาร	3,486	118	246	316	351	554	577	505	395	239	105	45	34	Accommodation and food service activities
ข้อมูลข่าวสารและการสื่อสาร	29	-	2	15	5	2	3	2	2	-	-	-	-	Information and communication
กิจกรรมทางการเงินและการประกันภัย	195	5	25	42	29	34	20	22	8	8	2	-	-	Financial and insurance activities
กิจกรรมอสังหาริมทรัพย์	8	-	-	-	2	3	-	-	1	2	-	-	-	Real estate activities
กิจกรรมทางวิชาชีพ วิทยาศาสตร์ และเทคนิค	73	2	9	26	20	5	6	2	3	1	-	-	-	Professional, scientific and technical activities
กิจกรรมการบริหาร และการบริการสนับสนุน	109	3	3	16	14	20	24	9	12	2	5	2	-	Administrative and support service activities
การบริหารราชการ การป้องกันประเทศ และการประกันสังคมภาคบังคับ	1,486	18	144	291	286	240	204	169	93	33	4	3	-	Public administration and defence; compulsory social security
การศึกษา	2,991	11	184	593	700	430	270	451	283	58	6	1	3	Education
กิจกรรมด้านสุขภาพและงานสังคมสงเคราะห์	1,057	11	161	221	202	133	123	126	56	20	5	-	-	Human health and social work activities
ศิลปะ ความบันเทิง และนันทนาการ	285	12	49	76	67	19	26	26	6	3	-	-	2	Arts, entertainment and recreation
กิจกรรมบริการด้านอื่น ๆ	1,074	28	60	112	157	200	194	145	69	53	37	15	4	Other service activities
กิจกรรมการจ้างงานในครัวเรือนส่วนบุคคล กิจกรรมการผลิตสินค้าและบริการ ที่ทำขึ้นเองเพื่อใช้ในครัวเรือน ซึ่งไม่สามารถ จำแนกกิจกรรมได้อย่างชัดเจน	557	24	28	34	61	93	103	85	71	26	20	8	3	Activities of households as employers; undifferentiated goods and services-producing activities of households for own use
กิจกรรมขององค์กรระหว่างประเทศ และภาคีสมาชิก	-	-	-	-	-	-	-	-	-	-	-	-	-	Activities of extraterritorial organizations and bodies
ไม่ทราบ	745	136	138	100	86	66	66	59	43	31	3	4	11	Unknown

ตารางที่ 16 ประชากรอายุ 15 ปีขึ้นไปทำงานในรอบปี จำแนกตามสถานภาพการทำงาน กลุ่มอายุ เพศ และเขตการปกครอง

Table 16 Usually economically active population 15 years of age and over by work status, age group, sex and area

กลุ่มอายุ เพศ และเขตการปกครอง	รวม Total	สถานภาพการทำงาน Work status							สมาชิกของ การรวมกลุ่ม Member of producer's cooperatives	ไม่ทราบ Unknown	Age group, sex and area
		นายจ้าง Employer	ผู้ประกอบการ ธุรกิจส่วนตัว โดยไม่มีลูกจ้าง Own account worker	ผู้ช่วยธุรกิจ ในครัวเรือน โดยไม่ได้รับค่าจ้าง Unpaid family worker	ลูกจ้าง Employee			เอกชน Private employee			
					รัฐบาล Government employee	รัฐวิสาหกิจ Government enterprise	เอกชน Private employee				
ยอดรวม	306,135	6,840	113,568	84,676	24,920	1,069	75,061	-	-	Total	
15 - 19	9,431	35	651	3,706	120	28	4,891	-	-	15 - 19	
20 - 24	20,819	152	2,116	6,369	3,644	65	8,474	-	-	20 - 24	
25 - 29	26,286	360	4,446	7,640	3,378	166	10,295	-	-	25 - 29	
30 - 34	32,295	521	8,196	9,295	3,673	161	10,448	-	-	30 - 34	
35 - 39	39,215	888	13,354	11,124	3,205	185	10,458	-	-	35 - 39	
40 - 44	42,697	1,075	17,402	11,580	3,101	176	9,363	-	-	40 - 44	
45 - 49	41,148	1,087	17,779	10,844	3,502	136	7,800	-	-	45 - 49	
50 - 54	34,384	958	15,841	8,869	2,978	72	5,665	-	-	50 - 54	
55 - 59	25,234	685	13,014	6,587	1,106	61	3,782	-	-	55 - 59	
60 - 64	16,300	470	9,183	4,420	149	10	2,068	-	-	60 - 64	
65 - 69	9,505	325	5,736	2,342	40	8	1,056	-	-	65 - 69	
70 ขึ้นไป	8,820	282	5,852	1,900	24	2	761	-	-	70 and over	

ตารางที่ 16 ประชากรอายุ 15 ปีขึ้นไปทำงานในรอบปี จำแนกตามสถานภาพการทำงาน กลุ่มอายุ เพศ และเขตการปกครอง (ต่อ)

Table 16 Usually economically active population 15 years of age and over by work status, age group, sex and area (Contd.)

กลุ่มอายุ เพศ และเขตการปกครอง	รวม Total	สถานภาพการทำงาน Work status							สมาชิกของ การรวมกลุ่ม Member of producer's cooperatives	ไม่ทราบ Unknown	Age group, sex and area
		นายจ้าง Employer	ผู้ประกอบการ ธุรกิจส่วนตัว โดยไม่มีลูกจ้าง Own account worker	ผู้ช่วยธุรกิจ ในครัวเรือน โดยไม่ได้รับค่าจ้าง Unpaid family worker	ลูกจ้าง Employee			เอกชน Private employee			
					รัฐบาล Government employee	รัฐวิสาหกิจ Government enterprise					
ชาย	158,323	4,420	71,028	25,453	15,364	712	41,346	-	-	Male	
15 - 19	5,791	25	394	2,328	59	19	2,967	-	-	15 - 19	
20 - 24	11,996	93	1,105	3,350	2,841	37	4,568	-	-	20 - 24	
25 - 29	13,715	223	2,523	3,596	1,535	96	5,742	-	-	25 - 29	
30 - 34	16,065	343	4,698	3,610	1,603	101	5,709	-	-	30 - 34	
35 - 39	19,134	582	7,661	3,363	1,762	129	5,637	-	-	35 - 39	
40 - 44	21,216	686	10,513	2,822	2,120	120	4,956	-	-	40 - 44	
45 - 49	20,511	710	11,184	2,098	2,259	91	4,170	-	-	45 - 49	
50 - 54	17,719	620	10,156	1,565	2,145	52	3,181	-	-	50 - 54	
55 - 59	12,979	430	8,437	1,040	861	48	2,163	-	-	55 - 59	
60 - 64	8,678	314	6,282	740	126	9	1,208	-	-	60 - 64	
65 - 69	5,311	198	4,000	442	34	6	631	-	-	65 - 69	
70 ขึ้นไป	5,208	196	4,074	501	20	2	415	-	-	70 and over	

ตารางที่ 16 ประชากรอายุ 15 ปีขึ้นไปทำงานในรอบปี จำแนกตามสถานภาพการทำงาน กลุ่มอายุ เพศ และเขตการปกครอง (ต่อ)

Table 16 Usually economically active population 15 years of age and over by work status, age group, sex and area (Contd.)

กลุ่มอายุ เพศ และเขตการปกครอง	รวม Total	สถานภาพการทำงาน Work status							สมาชิกของ การรวมกลุ่ม Member of producer's cooperatives	ไม่ทราบ Unknown	Age group, sex and area
		นายจ้าง Employer	ผู้ประกอบการ ธุรกิจส่วนตัว โดยไม่มีลูกจ้าง Own account worker	ผู้ช่วยธุรกิจ ในครัวเรือน โดยไม่ได้รับค่าจ้าง Unpaid family worker	ลูกจ้าง Employee			เอกชน Private employee			
					รัฐบาล Government employee	รัฐวิสาหกิจ Government enterprise					
หญิง	147,812	2,420	42,540	59,223	9,556	357	33,715	-	-	Female	
15 - 19	3,640	11	257	1,378	61	8	1,925	-	-	15 - 19	
20 - 24	8,824	59	1,010	3,018	802	28	3,906	-	-	20 - 24	
25 - 29	12,571	137	1,923	4,044	1,844	70	4,553	-	-	25 - 29	
30 - 34	16,230	178	3,498	5,686	2,070	60	4,739	-	-	30 - 34	
35 - 39	20,081	306	5,693	7,761	1,444	55	4,821	-	-	35 - 39	
40 - 44	21,480	390	6,889	8,759	981	55	4,407	-	-	40 - 44	
45 - 49	20,637	377	6,595	8,746	1,243	45	3,630	-	-	45 - 49	
50 - 54	16,665	338	5,685	7,304	834	20	2,484	-	-	50 - 54	
55 - 59	12,255	255	4,576	5,547	245	12	1,619	-	-	55 - 59	
60 - 64	7,622	156	2,900	3,681	23	2	860	-	-	60 - 64	
65 - 69	4,194	127	1,736	1,900	6	1	425	-	-	65 - 69	
70 ขึ้นไป	3,613	86	1,778	1,400	3	-	346	-	-	70 and over	

ตารางที่ 16 ประชากรอายุ 15 ปีขึ้นไปทำงานในรอบปี จำแนกตามสถานภาพการทำงาน กลุ่มอายุ เพศ และเขตการปกครอง (ต่อ)

Table 16 Usually economically active population 15 years of age and over by work status, age group, sex and area (Contd.)

กลุ่มอายุ เพศ และเขตการปกครอง	รวม Total	สถานภาพการทำงาน Work status								Age group, sex and area
		นายจ้าง Employer	ผู้ประกอบการ ธุรกิจส่วนตัว โดยไม่มีลูกจ้าง Own account worker	ผู้ช่วยธุรกิจ ในครัวเรือน โดยไม่ได้รับค่าจ้าง Unpaid family worker	ลูกจ้าง Employee			สมาชิกของ การรวมกลุ่ม Member of producer's cooperatives	ไม่ทราบ Unknown	
					รัฐบาล Government employee	รัฐวิสาหกิจ Government enterprise	เอกชน Private employee			
ในเขตเทศบาล	76,969	2,163	25,297	16,536	10,360	473	22,140	-	-	Municipal area
15 - 19	2,648	11	167	707	33	13	1,716	-	-	15 - 19
20 - 24	6,801	41	706	1,489	1,423	27	3,116	-	-	20 - 24
25 - 29	8,399	139	1,488	1,756	1,415	85	3,516	-	-	25 - 29
30 - 34	9,058	208	2,233	1,909	1,596	64	3,047	-	-	30 - 34
35 - 39	9,779	301	3,082	2,060	1,414	84	2,838	-	-	35 - 39
40 - 44	10,214	306	3,796	2,224	1,277	74	2,536	-	-	40 - 44
45 - 49	9,631	357	3,861	1,948	1,382	61	2,022	-	-	45 - 49
50 - 54	7,967	302	3,276	1,636	1,243	44	1,467	-	-	50 - 54
55 - 59	5,562	184	2,684	1,222	504	15	954	-	-	55 - 59
60 - 64	3,401	162	1,852	815	50	6	517	-	-	60 - 64
65 - 69	1,808	86	1,067	414	15	1	223	-	-	65 - 69
70 ขึ้นไป	1,700	66	1,082	357	7	-	188	-	-	70 and over

ตารางที่ 16 ประชากรอายุ 15 ปีขึ้นไปทำงานในรอบปี จำแนกตามสถานภาพการทำงาน กลุ่มอายุ เพศ และเขตการปกครอง (ต่อ)

Table 16 Usually economically active population 15 years of age and over by work status, age group, sex and area (Contd.)

กลุ่มอายุ เพศ และเขตการปกครอง	รวม Total	สถานภาพการทำงาน Work status								Age group, sex and area
		นายจ้าง Employer	ผู้ประกอบการ ธุรกิจส่วนตัว โดยไม่มีลูกจ้าง Own account worker	ผู้ช่วยธุรกิจ ในครัวเรือน โดยไม่ได้รับค่าจ้าง Unpaid family worker	ลูกจ้าง Employee			สมาชิกของ การรวมกลุ่ม Member of producer's cooperatives	ไม่ทราบ Unknown	
					รัฐบาล Government employee	รัฐวิสาหกิจ Government enterprise	เอกชน Private employee			
ชาย	39,808	1,402	14,616	5,019	6,077	313	12,380	-	-	Male
15 - 19	1,465	10	86	370	9	8	981	-	-	15 - 19
20 - 24	3,807	27	363	700	1,074	19	1,624	-	-	20 - 24
25 - 29	4,374	93	873	766	626	48	1,968	-	-	25 - 29
30 - 34	4,492	136	1,262	711	674	39	1,669	-	-	30 - 34
35 - 39	4,900	207	1,682	574	766	59	1,611	-	-	35 - 39
40 - 44	5,166	182	2,137	522	840	53	1,432	-	-	40 - 44
45 - 49	4,820	229	2,140	437	852	37	1,125	-	-	45 - 49
50 - 54	4,090	196	1,935	307	817	35	800	-	-	50 - 54
55 - 59	2,894	118	1,560	235	362	11	609	-	-	55 - 59
60 - 64	1,805	106	1,158	175	41	6	321	-	-	60 - 64
65 - 69	1,015	54	704	108	12	-	138	-	-	65 - 69
70 ขึ้นไป	982	46	716	114	6	-	100	-	-	70 and over

ตารางที่ 16 ประชากรอายุ 15 ปีขึ้นไปทำงานในรอบปี จำแนกตามสถานภาพการทำงาน กลุ่มอายุ เพศ และเขตการปกครอง (ต่อ)

Table 16 Usually economically active population 15 years of age and over by work status, age group, sex and area (Contd.)

กลุ่มอายุ เพศ และเขตการปกครอง	รวม Total	สถานภาพการทำงาน Work status							สมาชิกของ การรวมกลุ่ม Member of producer's cooperatives	ไม่ทราบ Unknown	Age group, sex and area
		นายจ้าง Employer	ผู้ประกอบการ ธุรกิจส่วนตัว โดยไม่มีลูกจ้าง Own account worker	ผู้ช่วยธุรกิจ ในครัวเรือน โดยไม่ได้รับค่าจ้าง Unpaid family worker	ลูกจ้าง Employee			เอกชน Private employee			
					รัฐบาล Government employee	รัฐวิสาหกิจ Government enterprise	เอกชน Private employee				
หญิง	37,161	761	10,681	11,517	4,283	160	9,760	-	-	Female	
15 - 19	1,183	2	81	337	24	5	734	-	-	15 - 19	
20 - 24	2,994	14	343	789	349	8	1,491	-	-	20 - 24	
25 - 29	4,026	46	615	990	790	38	1,548	-	-	25 - 29	
30 - 34	4,566	72	971	1,198	923	25	1,377	-	-	30 - 34	
35 - 39	4,880	94	1,401	1,485	648	24	1,227	-	-	35 - 39	
40 - 44	5,048	124	1,659	1,702	437	21	1,104	-	-	40 - 44	
45 - 49	4,812	129	1,721	1,511	530	24	897	-	-	45 - 49	
50 - 54	3,878	106	1,341	1,329	427	9	667	-	-	50 - 54	
55 - 59	2,669	66	1,125	987	142	4	345	-	-	55 - 59	
60 - 64	1,596	56	695	640	9	-	196	-	-	60 - 64	
65 - 69	793	33	364	307	3	1	86	-	-	65 - 69	
70 ขึ้นไป	719	21	366	243	2	-	88	-	-	70 and over	

ตารางที่ 16 ประชากรอายุ 15 ปีขึ้นไปทำงานในรอบปี จำแนกตามสถานภาพการทำงาน กลุ่มอายุ เพศ และเขตการปกครอง (ต่อ)

Table 16 Usually economically active population 15 years of age and over by work status, age group, sex and area (Contd.)

กลุ่มอายุ เพศ และเขตการปกครอง	รวม Total	สถานภาพการทำงาน Work status							สมาชิกของ การรวมกลุ่ม Member of producer's cooperatives	ไม่ทราบ Unknown	Age group, sex and area
		นายจ้าง Employer	ผู้ประกอบการ ธุรกิจส่วนตัว โดยไม่มีลูกจ้าง Own account worker	ผู้ช่วยธุรกิจ ในครัวเรือน โดยไม่ได้รับค่าจ้าง Unpaid family worker	ลูกจ้าง Employee						
					รัฐบาล Government employee	รัฐวิสาหกิจ Government enterprise	เอกชน Private employee				
นอกเขตเทศบาล	229,166	4,677	88,271	68,140	14,560	596	52,922	-	-	Non-municipal area	
15 - 19	6,784	24	484	2,999	87	15	3,176	-	-	15 - 19	
20 - 24	14,019	111	1,410	4,880	2,221	38	5,359	-	-	20 - 24	
25 - 29	17,886	222	2,958	5,884	1,963	81	6,778	-	-	25 - 29	
30 - 34	23,237	313	5,963	7,386	2,077	97	7,401	-	-	30 - 34	
35 - 39	29,435	587	10,271	9,065	1,791	101	7,620	-	-	35 - 39	
40 - 44	32,483	769	13,606	9,356	1,824	101	6,827	-	-	40 - 44	
45 - 49	31,517	730	13,917	8,896	2,120	76	5,778	-	-	45 - 49	
50 - 54	26,416	656	12,564	7,234	1,735	29	4,198	-	-	50 - 54	
55 - 59	19,672	502	10,329	5,365	602	46	2,828	-	-	55 - 59	
60 - 64	12,899	308	7,330	3,605	99	5	1,551	-	-	60 - 64	
65 - 69	7,697	238	4,669	1,927	25	6	832	-	-	65 - 69	
70 ขึ้นไป	7,120	216	4,770	1,543	16	2	573	-	-	70 and over	

ตารางที่ 16 ประชากรอายุ 15 ปีขึ้นไปทำงานในรอบปี จำแนกตามสถานภาพการทำงาน กลุ่มอายุ เพศ และเขตการปกครอง (ต่อ)

Table 16 Usually economically active population 15 years of age and over by work status, age group, sex and area (Contd.)

กลุ่มอายุ เพศ และเขตการปกครอง	รวม Total	สถานภาพการทำงาน Work status							สมาชิกของ การรวมกลุ่ม Member of producer's cooperatives	ไม่ทราบ Unknown	Age group, sex and area
		นายจ้าง Employer	ผู้ประกอบการ ธุรกิจส่วนตัว โดยไม่มีลูกจ้าง Own account worker	ผู้ช่วยธุรกิจ ในครัวเรือน โดยไม่ได้รับค่าจ้าง Unpaid family worker	ลูกจ้าง Employee			เอกชน Private employee			
					รัฐบาล Government employee	รัฐวิสาหกิจ Government enterprise					
ชาย	118,515	3,018	56,412	20,433	9,287	399	28,966	-	-	Male	
15 - 19	4,326	15	307	1,957	50	11	1,985	-	-	15 - 19	
20 - 24	8,189	66	743	2,650	1,768	18	2,944	-	-	20 - 24	
25 - 29	9,342	131	1,650	2,830	909	49	3,773	-	-	25 - 29	
30 - 34	11,573	207	3,436	2,898	930	62	4,039	-	-	30 - 34	
35 - 39	14,234	375	5,979	2,789	996	70	4,026	-	-	35 - 39	
40 - 44	16,051	503	8,376	2,299	1,279	68	3,525	-	-	40 - 44	
45 - 49	15,691	481	9,043	1,661	1,407	54	3,045	-	-	45 - 49	
50 - 54	13,629	424	8,220	1,258	1,328	18	2,381	-	-	50 - 54	
55 - 59	10,086	313	6,878	805	499	38	1,554	-	-	55 - 59	
60 - 64	6,873	208	5,125	565	86	3	886	-	-	60 - 64	
65 - 69	4,296	144	3,296	334	22	6	493	-	-	65 - 69	
70 ขึ้นไป	4,226	151	3,358	386	15	2	314	-	-	70 and over	

ตารางที่ 16 ประชากรอายุ 15 ปีขึ้นไปทำงานในรอบปี จำแนกตามสถานภาพการทำงาน กลุ่มอายุ เพศ และเขตการปกครอง (ต่อ)

Table 16 Usually economically active population 15 years of age and over by work status, age group, sex and area (Contd.)

กลุ่มอายุ เพศ และเขตการปกครอง	รวม Total	สถานภาพการทำงาน Work status							สมาชิกของ การรวมกลุ่ม Member of producer's cooperatives	ไม่ทราบ Unknown	Age group, sex and area
		นายจ้าง Employer	ผู้ประกอบการ ธุรกิจส่วนตัว โดยไม่มีลูกจ้าง Own account worker	ผู้ช่วยธุรกิจ ในครัวเรือน โดยไม่ได้รับค่าจ้าง Unpaid family worker	ลูกจ้าง รัฐบาล Government employee	ลูกจ้าง รัฐวิสาหกิจ Government enterprise	เอกชน Private employee				
หญิง	110,651	1,658	31,859	47,706	5,273	198	23,956	-	-	Female	
15 - 19	2,457	9	176	1,041	37	3	1,191	-	-	15 - 19	
20 - 24	5,830	45	667	2,230	453	20	2,415	-	-	20 - 24	
25 - 29	8,545	91	1,308	3,054	1,054	32	3,005	-	-	25 - 29	
30 - 34	11,665	106	2,527	4,488	1,147	35	3,362	-	-	30 - 34	
35 - 39	15,201	212	4,292	6,276	796	31	3,594	-	-	35 - 39	
40 - 44	16,432	266	5,230	7,056	545	34	3,302	-	-	40 - 44	
45 - 49	15,825	249	4,874	7,235	713	22	2,733	-	-	45 - 49	
50 - 54	12,787	232	4,344	5,976	407	11	1,818	-	-	50 - 54	
55 - 59	9,586	189	3,452	4,560	104	8	1,274	-	-	55 - 59	
60 - 64	6,026	100	2,206	3,041	14	2	664	-	-	60 - 64	
65 - 69	3,401	94	1,372	1,593	3	-	339	-	-	65 - 69	
70 ขึ้นไป	2,894	65	1,411	1,157	2	-	259	-	-	70 and over	

ตารางที่ 17 ประชากร จำแนกตามสถานที่เกิด เพศ และเขตการปกครอง

Table 17 Population by place of birth, sex and area

สถานที่เกิด	ประชากร Population			ในเขตเทศบาล Municipal area			นอกเขตเทศบาล Non-municipal area			Place of birth
	รวม	ชาย	หญิง	รวม	ชาย	หญิง	รวม	ชาย	หญิง	
	Total	Male	Female	Total	Male	Female	Total	Male	Female	
ยอดรวม	555,961	276,074	279,887	135,536	66,447	69,089	420,425	209,627	210,798	Total
เกิดในประเทศ	542,844	270,087	272,757	127,204	62,647	64,558	415,639	207,440	208,199	Native Born
กรุงเทพมหานคร	8,275	4,398	3,878	3,030	1,551	1,479	5,246	2,846	2,399	Bangkok Metropolis
กาญจนบุรี	383	206	176	145	71	74	238	135	102	Kanchanaburi
จันทบุรี	3,144	1,584	1,560	1,429	710	719	1,715	874	841	Chanthaburi
ฉะเชิงเทรา	3,003	1,583	1,420	1,031	498	533	1,972	1,085	887	Chachoengsao
ชลบุรี	3,820	2,043	1,777	1,145	598	547	2,675	1,445	1,230	Chon Buri
ชัยนาท	824	432	392	305	161	144	520	271	248	Chai Nat
ตราด	796	429	367	333	162	170	463	266	197	Trat
นครนายก	3,069	1,599	1,470	940	504	436	2,129	1,095	1,034	Nakhon Nayok
นครปฐม	65	36	29	28	14	13	37	22	15	Nakhon Pathom
นนทบุรี	407	226	181	136	73	64	270	153	117	Nonthaburi
ปทุมธานี	834	441	393	271	144	126	563	297	266	Pathum Thani
ประจวบคีรีขันธ์	35	22	13	8	8	-	27	14	13	Prachuap Khiri Khan
ปราจีนบุรี	11,042	5,592	5,451	2,521	1,256	1,265	8,522	4,336	4,186	Prachin Buri
พระนครศรีอยุธยา	1,182	639	543	426	225	201	757	414	342	Phra Nakhon Si Ayutthaya
เพชรบุรี	38	25	13	13	10	3	25	15	10	Phetchaburi
ระยอง	1,705	899	807	528	254	274	1,177	644	533	Rayong
ราชบุรี	462	256	206	173	86	87	289	170	119	Ratchaburi
ลพบุรี	6,242	2,973	3,270	2,387	1,119	1,268	3,855	1,854	2,001	Lop Buri
สมุทรปราการ	1,289	654	635	380	181	199	909	472	437	Samut Prakarn

ตารางที่ 17 ประชากร จำแนกตามสถานที่เกิด เพศ และเขตการปกครอง (ต่อ)

Table 17 Population by place of birth, sex and area (Contd.)

สถานที่เกิด	ประชากร Population			ในเขตเทศบาล Municipal area			นอกเขตเทศบาล Non-municipal area			Place of birth
	รวม	ชาย	หญิง	รวม	ชาย	หญิง	รวม	ชาย	หญิง	
	Total	Male	Female	Total	Male	Female	Total	Male	Female	
สมุทรสงคราม	10	8	2	4	4	-	6	4	2	Samut Songkhram
สมุทรสาคร	64	44	20	16	10	6	48	34	14	Samut Sakhon
สระแก้ว	383,893	190,540	193,353	87,062	42,906	44,157	296,831	147,635	149,196	Sa Kaeo
สระบุรี	8,887	4,176	4,711	3,165	1,435	1,730	5,721	2,740	2,981	Saraburi
สิงห์บุรี	539	277	262	252	115	137	287	162	125	Sing Buri
สุพรรณบุรี	224	128	96	50	28	22	173	100	74	Suphanburi
อ่างทอง	419	223	196	137	82	55	282	141	141	Ang Thong
กำแพงเพชร	986	480	506	347	168	179	639	312	327	Kamphaeng Phet
เชียงใหม่	659	347	311	200	100	100	459	248	211	Chiang Rai
เชียงใหม่	284	136	148	114	48	66	169	88	82	Chiang Mai
ตาก	243	125	118	64	31	33	178	93	85	Tak
นครสวรรค์	6,422	3,123	3,299	2,393	1,123	1,269	4,029	2,000	2,029	Nakhon Sawan
น่าน	262	137	124	105	53	52	156	84	72	Nan
พะเยา	226	100	126	84	39	45	143	62	81	Phayao
พิจิตร	1,795	835	959	687	283	405	1,107	553	555	Phichit
พิษณุโลก	1,009	505	504	358	185	173	651	319	331	Phitsanulok
เพชรบูรณ์	6,643	3,308	3,336	1,834	930	905	4,809	2,378	2,431	Phetchabun
แพร่	207	103	105	81	44	38	126	59	67	Phrae
แม่ฮ่องสอน	33	16	17	17	6	11	16	10	6	Mae Hong Son
ลำปาง	227	105	122	90	34	57	136	72	65	Lampang
ลำพูน	116	61	55	57	28	29	59	33	27	Lamphun

ตารางที่ 17 ประชากร จำแนกตามสถานที่เกิด เพศ และเขตการปกครอง (ต่อ)

Table 17 Population by place of birth, sex and area (Contd.)

สถานที่เกิด	ประชากร Population			ในเขตเทศบาล Municipal area			นอกเขตเทศบาล Non-municipal area			Place of birth
	รวม	ชาย	หญิง	รวม	ชาย	หญิง	รวม	ชาย	หญิง	
	Total	Male	Female	Total	Male	Female	Total	Male	Female	
สุโขทัย	407	195	212	134	64	71	273	132	141	Sukhothai
อุดรดิตถ์	352	181	171	119	74	46	233	107	126	Uttaradit
อุทัยธานี	395	199	196	135	69	65	260	129	131	Uthai Thani
กาฬสินธุ์	1,834	969	865	304	160	144	1,530	809	722	Kalasin
ขอนแก่น	6,926	3,396	3,530	910	413	497	6,016	2,982	3,034	Khon kaen
ชัยภูมิ	4,320	2,131	2,189	641	319	321	3,679	1,811	1,868	Chaiyaphum
นครพนม	549	248	301	135	64	72	414	184	229	Nakhon phanom
นครราชสีมา	22,045	11,078	10,968	4,343	2,170	2,173	17,702	8,908	8,794	Nakhon Ratchasima
บุรีรัมย์	13,387	6,690	6,697	1,610	844	766	11,778	5,846	5,931	Buri Ram
มหาสารคาม	3,634	1,790	1,844	430	225	205	3,204	1,565	1,639	Maha Sarakham
มุกดาหาร	230	89	140	61	26	34	169	63	106	Mukdahan
ยโสธร	283	134	149	71	32	39	212	102	111	Yasothon
ร้อยเอ็ด	3,435	1,732	1,703	637	284	354	2,798	1,448	1,349	Roi Et
เลย	2,158	1,048	1,110	823	388	435	1,334	660	674	Loei
ศรีสะเกษ	4,882	2,601	2,280	820	467	353	4,062	2,134	1,928	Si Sa Ket
สกลนคร	1,124	546	578	178	97	81	946	449	497	Sakon Nakhon
สุรินทร์	5,471	2,719	2,752	908	443	466	4,563	2,277	2,286	Surin
หนองคาย	1,363	639	724	255	130	126	1,107	509	598	Nong Khai
อุดรธานี	4,697	2,144	2,553	780	328	451	3,917	1,816	2,102	Udon Thani
อุบลราชธานี	5,237	2,563	2,673	1,410	695	715	3,827	1,869	1,958	Ubon Ratchathani
หนองบัวลำภู	38	22	16	10	6	3	28	15	13	Nong Bua Lamphu

ตารางที่ 19 ประชากรที่ย้ายถิ่นภายใน 5 ปี จำแนกตามสถานที่อยู่ก่อนย้าย กลุ่มอายุ และเพศ

Table 19 Population who migrated within previous five years by previous place of residence, age group and sex

สถานที่อยู่ก่อนย้าย และเพศ	รวม Total	กลุ่มอายุ Age group											Previous place of residence and sex
		0 - 4	5 - 9	10 - 14	15 - 19	20 - 24	25 - 29	30 - 39	40 - 49	50 - 59	60 - 69	70 ขึ้นไป and over	
ยอดรวม	555,961	41,956	44,801	51,402	40,028	30,544	32,840	80,975	92,607	70,091	39,841	30,876	Total
ยอดรวมผู้ย้ายถิ่น	36,281	2,661	1,702	1,466	2,998	6,717	5,401	7,291	4,104	2,353	911	678	Total migrants
ส่วนร้อย	6.5	6.3	3.8	2.9	7.5	22.0	16.4	9.0	4.4	3.4	2.3	2.2	Percent
ย้ายภายในจังหวัด	10,120	527	371	388	894	2,866	1,448	1,716	1,036	511	218	143	Migrated within province
เขตการปกครอง	10,120	527	371	388	894	2,866	1,448	1,716	1,036	511	218	143	Area
จากในเขตเทศบาล	3,928	266	167	151	442	815	549	754	423	224	85	53	From municipal area
จากนอกเขตเทศบาล	6,122	228	199	231	453	2,048	898	956	607	280	134	91	From non-municipal area
ไม่ทราบเขต	69	33	5	7	-	3	2	7	6	8	-	-	Unknown area
อำเภอ	10,120	527	371	388	894	2,866	1,448	1,716	1,036	511	218	143	Amphoe
อำเภอเดียวกัน	4,228	365	235	269	335	815	494	733	485	283	123	91	Within amphoe
ต่างอำเภอ	5,892	162	136	119	559	2,051	954	983	551	228	95	52	Different amphoe
ไม่ทราบอำเภอ	-	-	-	-	-	-	-	-	-	-	-	-	Unknown amphoe
ย้ายมาจากจังหวัดอื่น	19,197	1,863	1,087	881	1,091	2,311	2,651	4,198	2,479	1,547	603	487	Migrated from other province
จากในเขตเทศบาล	8,138	986	503	445	460	731	1,097	1,904	1,057	618	187	151	From municipal area
จากนอกเขตเทศบาล	11,058	877	585	436	632	1,580	1,554	2,292	1,422	929	417	337	From non-municipal area
ไม่ทราบเขต	1	-	-	-	-	-	-	1	-	-	-	-	Unknown area
ย้ายมาจากจังหวัด	19,197	1,863	1,087	881	1,091	2,311	2,651	4,198	2,479	1,547	603	487	Migrated from province
กรุงเทพมหานคร	2,654	429	152	153	177	203	334	634	304	171	58	38	Bangkok Metropolis
กาญจนบุรี	70	3	6	2	3	3	17	13	18	5	-	-	Kanchanaburi
จันทบุรี	886	78	59	43	75	91	124	186	113	82	17	17	Chanthaburi
ฉะเชิงเทรา	679	41	54	56	37	58	101	161	77	61	16	17	Chachoengsao
ชลบุรี	1,115	219	107	79	48	86	128	217	136	69	19	8	Chon Buri
ชัยนาท	49	2	2	-	2	3	14	11	5	11	-	2	Chai Nat
ตราด	188	13	8	12	8	24	32	38	24	18	1	10	Trat
นครนายก	235	15	11	13	8	34	20	52	33	21	14	15	Nakhon Nayok

ตารางที่ 19 ประชากรที่ย้ายถิ่นภายใน 5 ปี จำแนกตามสถานที่อยู่ก่อนย้าย กลุ่มอายุ และเพศ (ต่อ)

Table 19 Population who migrated within previous five years by previous place of residence, age group and sex (Contd.)

สถานที่อยู่ก่อนย้าย และเพศ	รวม Total	กลุ่มอายุ Age group											Previous place of residence and sex
		0 - 4	5 - 9	10 - 14	15 - 19	20 - 24	25 - 29	30 - 39	40 - 49	50 - 59	60 - 69	70 ขึ้นไป and over	
นครปฐม	113	14	8	10	8	14	10	26	17	3	1	2	Nakhon Pathom
นนทบุรี	133	26	8	2	6	8	14	18	19	22	5	5	Nonthaburi
ปทุมธานี	241	42	20	15	5	28	24	50	33	16	5	4	Pathum Thani
ประจวบคีรีขันธ์	83	7	2	-	2	10	31	10	7	6	3	7	Prachuap Khiri Khan
ปราจีนบุรี	2,618	161	50	44	215	495	341	520	316	260	129	87	Prachin Buri
พระนครศรีอยุธยา	139	16	4	6	1	9	19	31	25	18	-	10	Phra Nakhon Si Ayutthaya
เพชรบุรี	70	7	5	6	9	8	6	7	9	10	3	2	Phetchaburi
ระยอง	449	82	37	19	16	48	64	92	44	35	8	5	Rayong
ราชบุรี	91	9	3	4	-	16	13	17	22	3	1	4	Ratchaburi
ลพบุรี	273	14	19	15	10	16	23	56	45	33	21	21	Lop Buri
สมุทรปราการ	382	56	34	28	23	16	32	83	55	33	16	6	Samut Prakarn
สมุทรสงคราม	25	1	1	1	-	2	6	3	9	1	-	-	Samut Songkhram
สมุทรสาคร	104	24	6	3	10	11	19	16	6	6	-	3	Samut Sakhon
สระแก้ว	-	-	-	-	-	-	-	-	-	-	-	-	Sa Kaeo
สระบุรี	356	36	28	19	8	36	28	81	64	31	11	15	Saraburi
สิงห์บุรี	28	-	1	2	-	2	3	12	5	3	1	-	Sing Buri
สุพรรณบุรี	131	9	11	9	7	15	17	28	23	7	4	2	Suphanburi
อ่างทอง	35	-	-	3	8	5	2	5	7	3	2	2	Ang Thong
กำแพงเพชร	123	10	11	3	13	3	15	36	20	6	3	3	Kamphaeng Phet
เชียงราย	84	3	5	2	1	9	21	23	13	4	2	-	Chiang Rai
เชียงใหม่	87	3	6	6	-	21	7	16	14	6	8	-	Chiang Mai
ตาก	70	14	8	4	5	9	5	14	8	4	-	-	Tak
นครสวรรค์	232	18	14	9	8	13	11	57	42	29	6	26	Nakhon Sawan
น่าน	44	1	3	1	-	6	3	12	9	6	-	2	Nan
พะเยา	38	6	-	-	2	4	8	12	3	1	-	1	Phayao
พิจิตร	109	7	10	4	3	16	5	18	16	20	3	8	Phichit

ตารางที่ 19 ประชากรที่ย้ายถิ่นภายใน 5 ปี จำแนกตามสถานที่อยู่ก่อนย้าย กลุ่มอายุ และเพศ (ต่อ)

Table 19 Population who migrated within previous five years by previous place of residence, age group and sex (Contd.)

สถานที่อยู่ก่อนย้าย และเพศ	รวม Total	กลุ่มอายุ Age group											Previous place of residence and sex
		0 - 4	5 - 9	10 - 14	15 - 19	20 - 24	25 - 29	30 - 39	40 - 49	50 - 59	60 - 69	70 ขึ้นไป and over	
พิษณุโลก	120	7	6	5	4	12	14	31	15	14	7	6	Phitsanulok
เพชรบูรณ์	290	30	13	11	23	17	34	64	43	26	17	13	Phetchabun
แพร่	35	3	3	-	5	6	5	7	4	-	3	-	Phrae
แม่ฮ่องสอน	6	-	-	-	-	-	2	-	1	3	-	-	Mae Hong Son
ลำปาง	35	3	-	2	3	1	4	8	12	3	-	-	Lampang
ลำพูน	16	2	-	2	3	-	6	3	-	-	-	-	Lamphun
สุโขทัย	78	6	6	1	-	6	13	16	17	10	3	-	Sukhothai
อุดรดิตต์	76	2	2	8	1	10	4	21	13	13	2	1	Uttaradit
อุทัยธานี	57	6	5	-	-	4	12	11	7	7	3	3	Uthai Thani
กาฬสินธุ์	159	3	8	5	9	17	26	46	21	17	4	5	Kalasin
ขอนแก่น	409	15	35	18	18	32	68	103	51	41	19	11	Khon kaen
ชัยภูมิ	287	18	13	10	11	35	31	69	51	32	13	5	Chaiyaphum
นครพนม	118	8	10	9	8	3	28	32	9	8	2	2	Nakhon phanom
นครราชสีมา	1,020	82	51	50	75	75	139	198	144	130	39	37	Nakhon Ratchasima
บุรีรัมย์	1,055	72	46	37	67	174	178	225	125	68	37	26	Buri Ram
มหาสารคาม	257	13	11	20	8	25	52	62	37	15	7	8	Maha Sarakham
มุกดาหาร	55	1	2	-	3	3	13	22	7	2	-	3	Mukdahan
ยโสธร	75	3	4	1	3	14	24	17	-	8	2	-	Yasothon
ร้อยเอ็ด	335	19	19	16	10	25	75	116	34	12	7	4	Roi Et
เลย	141	13	13	13	2	10	19	32	22	10	5	5	Loei
ศรีสะเกษ	563	19	12	12	18	309	79	59	34	10	6	4	Si Sa Ket
สกลนคร	178	20	14	2	11	24	31	50	19	5	3	2	Sakon Nakhon
สุรินทร์	490	34	32	18	19	47	76	133	68	22	21	18	Surin
หนองคาย	159	16	13	8	5	9	32	36	24	3	9	3	Nong Khai
อุดรธานี	294	23	19	9	11	31	49	83	39	15	12	2	Udon Thani
อุบลราชธานี	391	29	19	20	36	50	62	85	54	24	9	3	Ubon Ratchathani

ตารางที่ 19 ประชากรที่ย้ายถิ่นภายใน 5 ปี จำแนกตามสถานที่อยู่ก่อนย้าย กลุ่มอายุ และเพศ (ต่อ)

Table 19 Population who migrated within previous five years by previous place of residence, age group and sex (Contd.)

สถานที่อยู่ก่อนย้าย และเพศ	รวม Total	กลุ่มอายุ Age group											Previous place of residence and sex
		0 - 4	5 - 9	10 - 14	15 - 19	20 - 24	25 - 29	30 - 39	40 - 49	50 - 59	60 - 69	70 ขึ้นไป and over	
ชาย	276,074	21,460	23,363	26,518	20,620	16,829	16,742	39,191	44,725	34,103	19,032	13,492	Male
ยอดรวมผู้ย้ายถิ่น	20,886	1,402	860	744	1,551	4,514	3,217	4,054	2,308	1,387	546	303	Total migrants
ส่วนร้อย	7.6	6.5	3.7	2.8	7.5	26.8	19.2	10.3	5.2	4.1	2.9	2.2	Percent
ย้ายภายในจังหวัด	6,836	284	187	198	534	2,383	1,042	1,079	598	314	144	75	Migrated within province
เขตการปกครอง	6,836	284	187	198	534	2,383	1,042	1,079	598	314	144	75	Area
จากในเขตเทศบาล	2,435	148	81	80	262	601	354	454	245	138	47	26	From municipal area
จากนอกเขตเทศบาล	4,368	121	102	112	272	1,783	688	623	349	173	97	49	From non-municipal area
ไม่ทราบเขต	34	14	3	6	-	-	-	3	5	3	-	-	Unknown area
อำเภอ	6,836	284	187	198	534	2,383	1,042	1,079	598	314	144	75	Amphoe
อำเภอเดียวกัน	2,482	186	113	124	163	623	311	419	256	162	73	51	Within amphoe
ต่างอำเภอ	4,354	97	74	73	371	1,760	731	660	343	151	70	24	Different amphoe
ไม่ทราบอำเภอ	-	-	-	-	-	-	-	-	-	-	-	-	Unknown amphoe
ย้ายมาจากจังหวัดอื่น	10,433	993	575	450	553	1,395	1,414	2,228	1,395	881	342	208	Migrated from other province
จากในเขตเทศบาล	4,240	540	279	220	243	359	537	968	584	342	108	62	From municipal area
จากนอกเขตเทศบาล	6,191	453	295	230	311	1,036	878	1,258	811	539	234	147	From non-municipal area
ไม่ทราบเขต	1	-	-	-	-	-	-	1	-	-	-	-	Unknown area
ย้ายมาจากจังหวัด	10,433	993	575	450	553	1,395	1,414	2,228	1,395	881	342	208	Migrated from province
กรุงเทพมหานคร	1,405	237	93	61	112	104	171	329	165	87	34	13	Bangkok Metropolis
กาญจนบุรี	38	2	-	-	1	1	12	8	9	3	-	-	Kanchanaburi
จันทบุรี	436	42	37	20	33	39	54	85	61	46	15	5	Chanthaburi
ฉะเชิงเทรา	391	24	25	25	23	35	56	95	42	47	8	12	Chachoengsao
ชลบุรี	565	111	46	41	16	31	71	120	73	45	7	5	Chon Buri
ชัยนาท	29	-	-	-	-	1	10	6	3	6	-	2	Chai Nat
ตราด	99	5	6	6	6	11	21	20	12	11	1	2	Trat
นครนายก	154	9	6	9	5	25	13	30	23	14	11	10	Nakhon Nayok

ตารางที่ 19 ประชากรที่ย้ายถิ่นภายใน 5 ปี จำแนกตามสถานที่อยู่ก่อนย้าย กลุ่มอายุ และเพศ (ต่อ)

Table 19 Population who migrated within previous five years by previous place of residence, age group and sex (Contd.)

สถานที่อยู่ก่อนย้าย และเพศ	รวม Total	กลุ่มอายุ Age group											Previous place of residence and sex
		0 - 4	5 - 9	10 - 14	15 - 19	20 - 24	25 - 29	30 - 39	40 - 49	50 - 59	60 - 69	70 ขึ้นไป and over	
นครปฐม	61	5	2	2	6	9	6	15	12	3	1	-	Nakhon Pathom
นนทบุรี	76	17	3	2	3	1	9	12	10	14	3	2	Nonthaburi
ปทุมธานี	115	29	9	4	1	8	11	30	10	5	5	2	Pathum Thani
ประจวบคีรีขันธ์	63	3	2	-	2	10	26	7	5	2	-	7	Prachuap Khiri Khan
ปราจีนบุรี	1,483	86	29	19	109	325	208	289	187	128	64	39	Prachin Buri
พระนครศรีอยุธยา	73	11	1	4	1	4	8	13	19	6	-	5	Phra Nakhon Si Ayutthaya
เพชรบุรี	43	3	2	6	7	4	3	5	3	9	2	-	Phetchaburi
ระยอง	250	38	17	11	13	27	41	48	28	18	6	2	Rayong
ราชบุรี	48	3	-	3	-	8	10	8	11	3	1	2	Ratchaburi
ลพบุรี	142	8	11	7	3	11	11	26	21	26	11	8	Lop Buri
สมุทรปราการ	202	32	17	19	7	10	19	40	33	16	6	1	Samut Prakarn
สมุทรสงคราม	14	1	-	1	-	-	3	2	6	1	-	-	Samut Songkhram
สมุทรสาคร	61	16	5	3	5	8	7	11	-	4	-	3	Samut Sakhon
สระแก้ว	-	-	-	-	-	-	-	-	-	-	-	-	Sa Kaeo
สระบุรี	199	20	17	14	3	12	15	50	40	21	6	2	Saraburi
สิงห์บุรี	16	-	1	2	-	-	2	4	5	3	-	-	Sing Buri
สุพรรณบุรี	68	5	8	4	-	9	6	16	12	6	3	-	Suphanburi
อ่างทอง	16	-	-	3	-	3	-	1	4	3	2	-	Ang Thong
กำแพงเพชร	71	5	8	-	6	2	5	20	14	5	3	3	Kamphaeng Phet
เชียงราย	47	3	3	-	1	3	11	13	10	3	-	-	Chiang Rai
เชียงใหม่	46	3	4	6	-	10	5	3	5	6	3	-	Chiang Mai
ตาก	32	11	3	2	2	4	-	3	3	4	-	-	Tak
นครสวรรค์	120	11	11	5	3	6	8	25	24	15	1	10	Nakhon Sawan
น่าน	31	-	3	1	-	2	1	7	9	6	-	2	Nan
พะเยา	23	-	-	-	-	4	7	8	1	1	-	1	Phayao
พิจิตร	51	3	3	3	2	5	2	8	8	12	2	5	Phichit

ตารางที่ 19 ประชากรที่ย้ายถิ่นภายใน 5 ปี จำแนกตามสถานที่อยู่ก่อนย้าย กลุ่มอายุ และเพศ (ต่อ)

Table 19 Population who migrated within previous five years by previous place of residence, age group and sex (Contd.)

สถานที่อยู่ก่อนย้าย และเพศ	รวม Total	กลุ่มอายุ Age group											Previous place of residence and sex
		0 - 4	5 - 9	10 - 14	15 - 19	20 - 24	25 - 29	30 - 39	40 - 49	50 - 59	60 - 69	70 ขึ้นไป and over	
พิษณุโลก	67	3	3	2	-	10	8	18	10	6	4	3	Phitsanulok
เพชรบูรณ์	160	14	6	6	11	9	18	37	21	20	11	7	Phetchabun
แพร่	15	-	2	-	2	4	2	3	2	-	1	-	Phrae
แม่ฮ่องสอน	2	-	-	-	-	-	-	-	-	2	-	-	Mae Hong Son
ลำปาง	11	2	-	-	1	-	-	2	6	-	-	-	Lampang
ลำพูน	8	-	-	2	2	-	3	2	-	-	-	-	Lamphun
สุโขทัย	41	3	-	1	-	3	6	10	12	3	2	-	Sukhothai
อุดรดิตต์	38	-	2	5	1	5	-	14	5	3	2	1	Uttaradit
อุทัยธานี	19	-	2	-	-	1	3	4	2	3	2	2	Uthai Thani
กาฬสินธุ์	91	-	6	5	4	11	12	27	13	9	4	-	Kalasin
ขอนแก่น	229	12	19	8	12	10	37	57	33	24	12	5	Khon kaen
ชัยภูมิ	158	7	8	3	6	15	17	39	35	19	8	2	Chaiyaphum
นครพนม	48	3	5	3	2	3	10	13	3	8	-	-	Nakhon phanom
นครราชสีมา	524	39	25	26	30	46	69	109	77	70	22	10	Nakhon Ratchasima
บุรีรัมย์	614	44	23	19	39	134	89	119	78	37	22	11	Buri Ram
มหาสารคาม	119	6	3	14	2	6	24	27	23	9	3	2	Maha Sarakham
มุกดาหาร	27	-	2	-	3	1	4	11	5	-	-	2	Mukdahan
ยโสธร	37	2	1	-	3	6	12	6	-	6	-	-	Yasothon
ร้อยเอ็ด	178	13	12	7	6	11	45	52	20	6	5	2	Roi Et
เลย	81	3	8	6	-	1	11	20	18	6	3	3	Loei
ศรีสะเกษ	423	14	4	8	15	285	38	29	15	8	3	3	Si Sa Ket
สกลนคร	82	12	6	2	5	5	16	28	6	1	2	-	Sakon Nakhon
สุรินทร์	281	14	21	12	10	23	45	84	32	17	13	11	Surin
หนองคาย	78	9	7	7	4	5	19	19	5	1	3	1	Nong Khai
อุดรธานี	139	13	5	3	8	15	24	36	21	9	6	-	Udon Thani
อุบลราชธานี	199	17	13	12	14	24	33	36	29	12	7	1	Ubon Ratchathani

ตารางที่ 19 ประชากรที่ย้ายถิ่นภายใน 5 ปี จำแนกตามสถานที่อยู่ก่อนย้าย กลุ่มอายุ และเพศ (ต่อ)

Table 19 Population who migrated within previous five years by previous place of residence, age group and sex (Contd.)

สถานที่อยู่ก่อนย้าย และเพศ	รวม Total	กลุ่มอายุ Age group											Previous place of residence and sex
		0 - 4	5 - 9	10 - 14	15 - 19	20 - 24	25 - 29	30 - 39	40 - 49	50 - 59	60 - 69	70 ขึ้นไป and over	
หญิง	279,887	20,497	21,438	24,884	19,408	13,715	16,098	41,785	47,882.5	35,987.4	20,808.6	17,384.1	Female
ยอดรวมผู้ย้ายถิ่น	15,394	1,259	843	722	1,446	2,202	2,183	3,238	1,796	966	366	375	Total migrants
ส่วนร้อย	5.5	6.1	3.9	2.9	7.5	16.1	13.6	7.7	3.8	2.7	1.8	2.2	Percent
ย้ายภายในจังหวัด	3,284	244	184	191	360	483	406	637	438	198	75	69	Migrated within province
เขตการปกครอง	3,284	244	184	191	360	483	406	637	438	198	75	69	Area
จากในเขตเทศบาล	1,493	118	86	71	180	215	195	301	178	86	38	27	From municipal area
จากนอกเขตเทศบาล	1,754	107	97	119	180	265	210	333	258	107	37	42	From non-municipal area
ไม่ทราบเขต	36	18	1	1	-	3	2	4	2	5	-	-	Unknown area
อำเภอ	3,284	244	184	191	360	483	406	637	438	198	75	69	Amphoe
อำเภอเดียวกัน	1,746	179	122	145	172	192	183	314	230	121	50	41	Within amphoe
ต่างอำเภอ	1,537	65	62	46	189	291	223	324	208	77	25	28	Different amphoe
ไม่ทราบอำเภอ	-	-	-	-	-	-	-	-	-	-	-	-	Unknown amphoe
ย้ายมาจากจังหวัดอื่น	8,765	870	512	431	538	916	1,237	1,970	1,084	666	262	279	Migrated from other province
จากในเขตเทศบาล	3,898	446	223	225	217	373	561	936	473	276	79	89	From municipal area
จากนอกเขตเทศบาล	4,867	424	289	205	321	544	676	1,034	611	390	183	190	From non-municipal area
ไม่ทราบเขต	-	-	-	-	-	-	-	-	-	-	-	-	Unknown area
ย้ายมาจากจังหวัด	8,765	870	512	431	538	916	1,237	1,970	1,084	666	262	279	Migrated from province
กรุงเทพมหานคร	1,249	193	60	92	64	99	164	305	139	84	24	25	Bangkok Metropolis
กาญจนบุรี	33	2	6	2	2	2	5	5	9	2	-	-	Kanchanaburi
จันทบุรี	450	37	23	23	43	52	70	102	52	36	1	12	Chanthaburi
ฉะเชิงเทรา	287	17	30	31	14	23	45	66	35	14	8	5	Chachoengsao
ชลบุรี	550	109	61	38	32	55	57	97	63	23	12	3	Chon Buri
ชัยนาท	20	2	2	-	2	1	3	5	2	5	-	-	Chai Nat
ตราด	88	8	2	6	3	13	12	17	12	8	-	8	Trat
นครนายก	81	6	5	4	3	9	7	23	10	7	3	5	Nakhon Nayok

ตารางที่ 19 ประชากรที่ย้ายถิ่นภายใน 5 ปี จำแนกตามสถานที่อยู่ก่อนย้าย กลุ่มอายุ และเพศ (ต่อ)

Table 19 Population who migrated within previous five years by previous place of residence, age group and sex (Contd.)

สถานที่อยู่ก่อนย้าย และเพศ	รวม Total	กลุ่มอายุ Age group											Previous place of residence and sex
		0 - 4	5 - 9	10 - 14	15 - 19	20 - 24	25 - 29	30 - 39	40 - 49	50 - 59	60 - 69	70 ขึ้นไป and over	
นครปฐม	52	10	6	8	2	5	4	11	4	-	-	2	Nakhon Pathom
นนทบุรี	57	9	5	-	3	7	5	6	9	8	2	3	Nonthaburi
ปทุมธานี	126	12	11	10	4	20	14	20	23	11	-	2	Pathum Thani
ประจวบคีรีขันธ์	20	3	-	-	-	-	5	3	2	5	3	-	Prachuap Khiri Khan
ปราจีนบุรี	1,135	75	21	25	107	170	133	232	129	132	65	47	Prachin Buri
พระนครศรีอยุธยา	66	5	3	1	-	5	11	17	6	12	-	6	Phra Nakhon Si Ayutthaya
เพชรบุรี	27	3	3	-	2	3	3	3	6	2	2	2	Phetchaburi
ระยอง	200	44	20	8	3	21	23	44	16	17	2	3	Rayong
ราชบุรี	43	6	3	2	-	8	3	9	10	-	-	2	Ratchaburi
ลพบุรี	131	6	8	8	7	5	13	30	24	8	10	13	Lop Buri
สมุทรปราการ	180	24	17	9	16	6	12	43	22	17	9	5	Samut Prakarn
สมุทรสงคราม	10	-	1	-	-	2	3	1	3	-	-	-	Samut Songkhram
สมุทรสาคร	42	8	2	-	5	3	12	5	6	2	-	-	Samut Sakhon
สระแก้ว	-	-	-	-	-	-	-	-	-	-	-	-	Sa Kaeo
สระบุรี	157	16	10	5	5	24	14	31	25	10	5	13	Saraburi
สิงห์บุรี	12	-	-	-	-	2	2	7	-	-	1	-	Sing Buri
สุพรรณบุรี	63	5	3	4	7	6	11	11	10	1	2	2	Suphanburi
อ่างทอง	18	-	-	-	8	1	2	3	3	-	-	2	Ang Thong
กำแพงเพชร	53	5	3	3	7	1	10	16	6	2	-	-	Kamphaeng Phet
เชียงราย	37	-	2	2	-	6	11	10	4	1	2	-	Chiang Rai
เชียงใหม่	42	-	2	-	-	11	2	13	9	-	5	-	Chiang Mai
ตาก	38	3	5	3	3	4	5	11	5	-	-	-	Tak
นครสวรรค์	112	6	3	4	5	7	3	31	18	14	4	17	Nakhon Sawan
น่าน	12	1	-	-	-	4	2	5	-	-	-	-	Nan
พะเยา	15	6	-	-	2	-	1	5	2	-	-	-	Phayao
พิจิตร	58	4	7	2	2	11	3	11	8	8	2	3	Phichit

ตารางที่ 19 ประชากรที่ย้ายถิ่นภายใน 5 ปี จำแนกตามสถานที่อยู่ก่อนย้าย กลุ่มอายุ และเพศ (ต่อ)

Table 19 Population who migrated within previous five years by previous place of residence, age group and sex (Contd.)

สถานที่อยู่ก่อนย้าย และเพศ	รวม Total	กลุ่มอายุ Age group											Previous place of residence and sex
		0 - 4	5 - 9	10 - 14	15 - 19	20 - 24	25 - 29	30 - 39	40 - 49	50 - 59	60 - 69	70 ขึ้นไป and over	
พิษณุโลก	53	5	3	3	4	2	6	13	5	8	3	3	Phitsanulok
เพชรบูรณ์	130	16	7	5	11	8	16	26	22	7	6	7	Phetchabun
แพร่	20	3	2	-	3	2	3	4	2	-	1	-	Phrae
แม่ฮ่องสอน	4	-	-	-	-	-	2	-	1	2	-	-	Mae Hong Son
ลำปาง	25	2	-	2	1	1	4	6	6	3	-	-	Lampang
ลำพูน	8	2	-	-	2	-	3	2	-	-	-	-	Lamphun
สุโขทัย	37	3	6	-	-	3	6	6	5	7	2	-	Sukhothai
อุดรดิตต์	38	2	-	3	-	5	4	6	8	10	-	-	Uttaradit
อุทัยธานี	38	6	3	-	-	3	8	7	5	3	2	1	Uthai Thani
กาฬสินธุ์	69	3	2	-	5	6	14	18	8	8	-	5	Kalasin
ขอนแก่น	181	3	16	11	6	22	31	46	18	17	6	6	Khon kaen
ชัยภูมิ	129	11	5	6	4	20	14	30	16	13	5	3	Chaiyaphum
นครพนม	70	5	5	6	6	-	19	20	6	-	2	2	Nakhon phanom
นครราชสีมา	497	43	26	24	45	29	70	89	66	60	17	27	Nakhon Ratchasima
บุรีรัมย์	441	28	23	18	28	41	89	106	47	31	15	15	Buri Ram
มหาสารคาม	138	7	8	6	6	19	28	35	14	7	3	7	Maha Sarakham
มุกดาหาร	28	1	-	-	-	2	8	11	3	2	-	2	Mukdahan
ยโสธร	39	1	3	1	-	8	12	11	-	2	2	-	Yasothon
ร้อยเอ็ด	157	6	6	9	4	14	30	64	14	7	2	2	Roi Et
เลย	60	10	5	6	2	8	8	11	3	3	2	2	Loei
ศรีสะเกษ	140	5	8	5	3	23	41	29	20	1	3	2	Si Sa Ket
สกลนคร	97	8	8	-	6	19	15	22	12	3	2	2	Sakon Nakhon
สุรินทร์	209	21	11	6	10	24	32	49	36	5	8	8	Surin
หนองคาย	81	6	7	2	2	5	13	17	20	2	6	2	Nong Khai
อุดรธานี	155	10	14	7	3	17	25	47	17	6	6	2	Udon Thani
อุบลราชธานี	193	13	6	8	22	26	29	49	25	12	2	1	Ubon Ratchathani

ตารางที่ 20 ประชากรที่ย้ายถิ่นภายใน 5 ปี จำแนกตามเหตุผลของการย้ายถิ่น เพศ และเขตการปกครอง

Table 20 Population who migrated within previous five years by reasons for moving, sex and area

เหตุผลของการย้ายถิ่น	ประชากร Population			ในเขตเทศบาล Municipal area			นอกเขตเทศบาล Non-municipal area			Reasons for moving
	รวม	ชาย	หญิง	รวม	ชาย	หญิง	รวม	ชาย	หญิง	
	Total	Male	Female	Total	Male	Female	Total	Male	Female	
ยอดรวม	36,281	20,886	15,394	14,160	7,424	6,736	22,120	13,462	8,658	Total
หางานทำ	6,672	3,619	3,053	4,513	2,397	2,116	2,159	1,222	937	To look for work
หน้าที่การงาน	4,821	3,003	1,819	2,012	1,094	918	2,809	1,909	900	Job assignment
เพื่อการศึกษา	1,012	518	494	354	169	185	657	348	309	To study
ติดตามบุคคลในครัวเรือน	7,338	3,039	4,299	3,158	1,212	1,946	4,180	1,826	2,354	Following persons in household
กลับภูมิลำเนา	1,198	515	683	346	142	205	851	373	478	To return home
ย้ายที่อยู่อาศัย	8,473	4,170	4,303	2,387	1,152	1,234	6,087	3,018	3,069	Change residence
ย้ายเข้าครัวเรือนสถาบัน	6,426	5,830	595	1,091	1,090	1	5,334	4,740	594	Change to institution household
อื่น ๆ	-	-	-	-	-	-	-	-	-	Others
ไม่ทราบ	341	193	148	298	167	131	43	26	17	Unknown

ตารางที่ 21 ประชากร จำแนกตามการมีชื่อในทะเบียนบ้าน เพศ และเขตการปกครอง

Table 21 Population by house-registration, sex and area

การมีชื่อในทะเบียนบ้าน	ประชากร Population			ในเขตเทศบาล Municipal area			นอกเขตเทศบาล Non-municipal area			House-registration
	รวม	ชาย	หญิง	รวม	ชาย	หญิง	รวม	ชาย	หญิง	
	Total	Male	Female	Total	Male	Female	Total	Male	Female	
ยอดรวม	555,961	276,074	279,887	135,536	66,447	69,089	420,425	209,627	210,798	Total
มีในบ้านที่อาศัยอยู่	482,937	236,549	246,388	105,435	51,330	54,105	377,502	185,219	192,283	Have in this household
มีอยู่ที่อื่น										Have in other place
จังหวัดนี้	43,876	24,488	19,388	15,576	7,911	7,665	28,300	16,577	11,723	This province
จังหวัดอื่น	17,270	9,498	7,772	6,742	3,591	3,150	10,528	5,907	4,622	Other province
ไม่มีในประเทศไทย										Do not have in Thailand
แต่มีในประเทศอื่น	11,309	5,322	5,987	7,748	3,591	4,157	3,561	1,732	1,830	but in other country
ไม่มีที่ใดเลย	546	210	336	33	23	9	513	187	327	Not at all
ไม่ทราบ	23	6	17	3	-	3	20	6	14	Unknown

ตารางที่ 22 ครีวเรือนส่วนบุคคล จำแนกตามกลุ่มอายุของหัวหน้าครัวเรือน เพศ และเขตการปกครอง

Table 22 Private households by age group of households head, sex and area

กลุ่มอายุ ของหัวหน้าครัวเรือน	รวม Total	เขตการปกครอง Area		Age group of households head
		ในเขตเทศบาล	นอกเขตเทศบาล	
		Municipal area	Non-municipal area	
ยอดรวม	170,329	43,595	126,734	Total
น้อยกว่า 14 ปี	179	26	153	Less than 14
14 - 19	1,049	312	737	14 - 19
20 - 24	2,620	1,080	1,540	20 - 24
25 - 29	6,271	2,380	3,891	25 - 29
30 - 34	11,091	3,523	7,567	30 - 34
35 - 39	17,216	4,724	12,491	35 - 39
40 - 44	22,164	5,567	16,597	40 - 44
45 - 49	23,808	5,894	17,914	45 - 49
50 - 54	22,243	5,550	16,693	50 - 54
55 - 59	18,337	4,317	14,020	55 - 59
60 - 64	14,368	3,376	10,992	60 - 64
65 - 69	10,891	2,388	8,503	65 - 69
70 - 74	9,286	2,012	7,274	70 - 74
75 - 79	5,919	1,307	4,613	75 - 79
80 - 84	3,353	786	2,567	80 - 84
85 ขึ้นไป	1,535	353	1,182	85 and over

ตารางที่ 22 ครีวเรือนส่วนบุคคล จำแนกตามกลุ่มอายุของหัวหน้าครัวเรือน เพศ และเขตการปกครอง (ต่อ)

Table 22 Private households by age group of households head, sex and area (Contd.)

กลุ่มอายุ ของหัวหน้าครัวเรือน	รวม Total	เขตการปกครอง Area		Age group of households head
		ในเขตเทศบาล Municipal area	นอกเขตเทศบาล Non-municipal area	
หัวหน้าครัวเรือนชาย	109,681	27,289	82,391	Male head
น้อยกว่า 14 ปี	94	15	78	Less than 14
14 - 19	549	183	366	14 - 19
20 - 24	1,492	596	896	20 - 24
25 - 29	3,902	1,487	2,415	25 - 29
30 - 34	6,974	2,197	4,778	30 - 34
35 - 39	11,281	3,093	8,188	35 - 39
40 - 44	15,065	3,771	11,295	40 - 44
45 - 49	16,289	3,786	12,503	45 - 49
50 - 54	15,225	3,632	11,593	50 - 54
55 - 59	12,126	2,729	9,397	55 - 59
60 - 64	9,207	2,086	7,122	60 - 64
65 - 69	6,627	1,417	5,210	65 - 69
70 - 74	5,302	1,093	4,208	70 - 74
75 - 79	3,109	642	2,467	75 - 79
80 - 84	1,723	394	1,329	80 - 84
85 ขึ้นไป	716	170	546	85 and over

ตารางที่ 22ครัวเรือนส่วนบุคคล จำแนกตามกลุ่มอายุของหัวหน้าครัวเรือน เพศ และเขตการปกครอง (ต่อ)

Table 22 Private households by age group of households head, sex and area (Contd.)

กลุ่มอายุ ของหัวหน้าครัวเรือน	รวม Total	เขตการปกครอง Area		Age group of households head
		ในเขตเทศบาล Municipal area	นอกเขตเทศบาล Non-municipal area	
หัวหน้าครัวเรือนหญิง	60,649	16,306	44,343	Female head
น้อยกว่า 14 ปี	85	11	74	Less than 14
14 - 19	500	129	371	14 - 19
20 - 24	1,128	484	644	20 - 24
25 - 29	2,369	894	1,475	25 - 29
30 - 34	4,117	1,327	2,790	30 - 34
35 - 39	5,935	1,632	4,303	35 - 39
40 - 44	7,099	1,796	5,302	40 - 44
45 - 49	7,519	2,108	5,410	45 - 49
50 - 54	7,018	1,918	5,100	50 - 54
55 - 59	6,212	1,588	4,623	55 - 59
60 - 64	5,160	1,290	3,871	60 - 64
65 - 69	4,264	971	3,293	65 - 69
70 - 74	3,984	919	3,065	70 - 74
75 - 79	2,811	665	2,146	75 - 79
80 - 84	1,630	392	1,238	80 - 84
85 ขึ้นไป	819	183	636	85 and over

ตารางเคหะ

สารบัญตารางสถิติ

ตารางเศษ

- ตารางที่ 1 คริวเรือนส่วนบุคคล จำแนกตามประเภทของที่อยู่อาศัย การครอบครองที่อยู่อาศัย และเขตการปกครอง
- ตารางที่ 2 คริวเรือนส่วนบุคคล จำแนกตามประเภทของที่อยู่อาศัย ลักษณะของที่อยู่อาศัย และเขตการปกครอง
- ตารางที่ 3 คริวเรือนส่วนบุคคล จำแนกตามการถือกรรมสิทธิ์ที่ดิน การครอบครองที่อยู่อาศัย และเขตการปกครอง
- ตารางที่ 4 คริวเรือนส่วนบุคคล จำแนกตามขนาดของครัวเรือน ประเภทของที่อยู่อาศัย และเขตการปกครอง
- ตารางที่ 5 คริวเรือนส่วนบุคคล จำแนกตามเชื้อเพลิงส่วนใหญ่ที่ใช้ในการประกอบอาหาร ประเภทของที่อยู่อาศัย และเขตการปกครอง
- ตารางที่ 6 คริวเรือนส่วนบุคคล จำแนกตามลักษณะการใช้ส้วม ประเภทของที่อยู่อาศัย และเขตการปกครอง
- ตารางที่ 7 คริวเรือนส่วนบุคคล จำแนกตามแหล่งที่มาของน้ำดื่ม และน้ำใช้ส่วนใหญ่ ประเภทของที่อยู่อาศัย และเขตการปกครอง
- ตารางที่ 8 คริวเรือนส่วนบุคคล จำแนกตามการเป็นเจ้าของเครื่องใช้ การมีอุปกรณ์เทคโนโลยี และเขตการปกครอง

ตารางที่ 1 คริวเรือนส่วนบุคคล จำแนกตามประเภทของที่อยู่อาศัย การครอบครองที่อยู่อาศัย และเขตการปกครอง

Table 1 Private households by type of living quarters, tenure of living quarters and area

ประเภทของที่อยู่อาศัย และการครอบครองที่อยู่อาศัย	รวม Total		ในเขตเทศบาล Municipal area		นอกเขตเทศบาล Non-municipal area		Type of living quarters and tenure of living quarters
	ครัวเรือน Households	ร้อยละ Percent	ครัวเรือน Households	ร้อยละ Percent	ครัวเรือน Households	ร้อยละ Percent	
ประเภทของที่อยู่อาศัย	170,329	100.0	43,595	100.0	126,734	100.0	Type of living quarters
บ้านเดี่ยว	156,767	92.0	33,929	77.8	122,838	96.9	Detached house
ทาวน์เฮ้าส์/บ้านแฝด/ทาวน์โฮม	1,045	0.6	699	1.6	345	0.3	Town house/Duplex/Town Home
คอนโดมิเนียม/แมนชั่น	59	-	39	0.1	19	-	Condomenium/Mansion
แฟลต/อพาร์ทเมนท์/หอพัก	882	0.5	619	1.4	263	0.2	Flat/Apartment/Hostel
ตึกแถว/ห้องแถว/เรือนแถว	11,410	6.7	8,225	18.9	3,184	2.5	Row house/Shop house/Row room
ห้องภายในบ้าน	115	0.1	56	0.1	59	-	Room in house
เรือ/แพ/รถ	-	-	-	-	-	-	Boat/Raft/Motor vehicle
อื่น ๆ ^{1/}	52	-	27	0.1	24	-	Others ^{1/}
ไม่ทราบ	-	-	-	-	-	-	Unknown
การครอบครองที่อยู่อาศัย	170,329	100.0	43,595	100.0	126,734	100.0	Tenure of living quarters
เป็นเจ้าของมีภาระการผ่อนชำระ	5,928	3.5	2,429	5.6	3,498	2.8	Owner to pay by installment
เป็นเจ้าของไม่มีภาระการผ่อนชำระ	146,543	86.0	30,311	69.5	116,232	91.7	Owner not pay by installment
เช่าซื้อ	785	0.5	479	1.1	306	0.2	Hire purchaser
เช่า	7,335	4.3	5,575	12.8	1,760	1.4	Rent
อยู่โดยไม่เสียค่าเช่า เพราะเป็นส่วนหนึ่งของค่าจ้าง	4,183	2.5	2,146	4.9	2,036	1.6	Payment in kind for service
อยู่โดยไม่เสียค่าเช่าเพราะให้อยู่เปล่า	3,905	2.3	1,504	3.5	2,400	1.9	Rent free
อื่น ๆ	1,565	0.9	1,077	2.5	488	0.4	Others
ไม่ทราบ	86	0.1	73	0.2	13	-	Unknown

1/ รวมที่อยู่อาศัยในสำนักงาน

1/ Including room in office

ตารางที่ 2 ครีวเรือนส่วนบุคคล จำแนกตามประเภทของที่อยู่อาศัย ลักษณะของที่อยู่อาศัย และเขตการปกครอง

Table 2 Private households by type of living quarters, construction materials of dwelling unit and area

ลักษณะของที่อยู่อาศัย และเขตการปกครอง	รวม Total		ประเภทของที่อยู่อาศัย Type of living quarters					Construction materials of dwelling unit and area
	ครัวเรือน Households	ร้อยละ Percent	บ้านเดี่ยว Detached house	ทาวน์เฮ้าส์/บ้านแฝด/ทาวน์โฮม Town house/Duplex/ Town Home	คอนโดมิเนียม/แมนชั่น Condomenium/ Mansion	แฟลต/อพาร์ทเมนท์/หอพัก Flat/Apartment/ Hostel	ตึกแถว/ห้องแถว/เรือนแถว Row house/Shop house/ Row room	
ยอดรวม ^{1/}	170,162	100.0	156,767	1,045	59	882	11,410	Total ^{1/}
ตึก	68,530	40.3	57,756	1,045	59	843	8,827	Cement or brick
ไม้	64,271	37.8	63,182	-	-	21	1,067	Wood
ครึ่งตึกครึ่งไม้	35,356	20.8	33,823	-	-	18	1,515	Wood and cement or brick
ใช้วัสดุไม่ถาวรในห้องลิ้น ^{2/}	686	0.4	686	-	-	-	-	Non-permanent materials ^{2/}
ใช้วัสดุใช้แล้ว ^{3/}	222	0.1	222	-	-	-	-	Reused materials ^{3/}
อื่น ๆ	1,093	0.6	1,093	-	-	-	-	Others
ไม่ทราบ	5	-	5	-	-	-	-	Unknown
ในเขตเทศบาล ^{1/}	43,512	100.0	33,929	699	39	619	8,225	Municipal area
ตึก	22,609	52.0	14,763	699	39	606	6,501	Cement or brick
ไม้	11,789	27.1	10,904	-	-	6	879	Wood
ครึ่งตึกครึ่งไม้	8,664	19.9	7,813	-	-	6	845	Wood and cement or brick
ใช้วัสดุไม่ถาวรในห้องลิ้น ^{2/}	60	0.1	60	-	-	-	-	Non-permanent materials ^{2/}
ใช้วัสดุใช้แล้ว ^{3/}	73	0.2	73	-	-	-	-	Reused materials ^{3/}
อื่น ๆ	316	0.7	316	-	-	-	-	Others
ไม่ทราบ	-	-	-	-	-	-	-	Unknown
นอกเขตเทศบาล ^{1/}	126,651	100.0	122,838	345	19	263	3,184	Non-municipal area
ตึก	45,921	36.3	42,993	345	19	236	2,327	Cement or brick
ไม้	52,482	41.4	52,278	-	-	15	188	Wood
ครึ่งตึกครึ่งไม้	26,692	21.1	26,010	-	-	12	669	Wood and cement or brick
ใช้วัสดุไม่ถาวรในห้องลิ้น ^{2/}	626	0.5	626	-	-	-	-	Non-permanent materials ^{2/}
ใช้วัสดุใช้แล้ว ^{3/}	149	0.1	149	-	-	-	-	Reused materials ^{3/}
อื่น ๆ	777	0.6	777	-	-	-	-	Others
ไม่ทราบ	5	-	5	-	-	-	-	Unknown

1/ ไม่รวมครัวเรือนส่วนบุคคลที่มีที่อยู่อาศัยเป็นห้องภายในบ้าน ที่อยู่อาศัยในสำนักงาน และเรือ แพร่ รถ

2/ เช่น ไม้ไผ่ ใบจาก ฯลฯ

3/ เช่น หีบ ลัง ฯลฯ

1/ Excluding private households which residence are room in house, room in office and boat/raft/motor vehicle

2/ e.g. Bamboo and thatch

3/ e.g. Boxes and crates

ตารางที่ 3 ครัวเรือนส่วนบุคคล จำแนกตามการถือกรรมสิทธิ์ที่ดิน การครอบครองที่อยู่อาศัย และเขตการปกครอง

Table 3 Private households by land ownership, tenure of living quarters and area

การถือกรรมสิทธิ์ที่ดิน และเขตการปกครอง	รวม Total		การครอบครองที่อยู่อาศัย Tenure of living quarters			Land ownership and area
	ครัวเรือน Households	ร้อยละ Percent	เป็นเจ้าของมีภาระการผ่อนชำระ Owner to pay by installment	เป็นเจ้าของไม่มีภาระการผ่อนชำระ Owner not pay by installment	เช่าซื้อ Hire purchaser	
ยอดรวม	153,256	100.0	5,928	146,543	785	Total
เป็นเจ้าของ	146,311	95.5	4,895	140,912	504	Owner
เช่าซื้อที่ดิน	1,795	1.2	434	1,146	214	Hire purchaser
เช่า	2,469	1.6	412	2,008	49	Rent
ไม่เสียค่าเช่าที่ดิน	2,168	1.4	139	2,013	16	Rent free
อื่น ๆ	459	0.3	45	413	2	Others
ไม่ทราบ	54	-	3	50	-	Unknown
ในเขตเทศบาล	33,220	100.0	2,429	30,311	479	Municipal area
เป็นเจ้าของ	29,579	89.0	1,787	27,404	387	Owner
เช่าซื้อที่ดิน	696	2.1	213	428	54	Hire purchaser
เช่า	2,188	6.6	326	1,835	27	Rent
ไม่เสียค่าเช่าที่ดิน	662	2.0	82	572	8	Rent free
อื่น ๆ	80	0.2	17	61	2	Others
ไม่ทราบ	15	-	3	11	-	Unknown
นอกเขตเทศบาล	120,037	100.0	3,498	116,232	306	Non-municipal area
เป็นเจ้าของ	116,732	97.2	3,107	113,508	116	Owner
เช่าซื้อที่ดิน	1,099	0.9	221	718	160	Hire purchaser
เช่า	281	0.2	86	174	22	Rent
ไม่เสียค่าเช่าที่ดิน	1,507	1.3	57	1,441	8	Rent free
อื่น ๆ	379	0.3	27	352	-	Others
ไม่ทราบ	39	-	-	39	-	Unknown

ตารางที่ 4 ครัวเรือนส่วนบุคคล จำแนกตามขนาดของครัวเรือน ประเภทของที่อยู่อาศัย และเขตการปกครอง

Table 4 Private households by size of household, type of living quarters and area

ขนาดของครัวเรือน และเขตการปกครอง	รวม Total		ประเภทของที่อยู่อาศัย Type of living quarters									Household size and area
	ครัวเรือน Households	ร้อยละ Percent	บ้านเดี่ยว Detached house	ทาวน์เฮ้าส์/ บ้านแฝด/ ทาวน์โฮม Town house/ Duplex/ Town Home	คอนโด- มิเนียม/ แมนชั่น Condo- menium/ Mansion	แฟลต/ อพาร์ทเมนท์/ หอพัก Flat/ Apartment/ Hostel	ตึกแถว/ ห้องแถว/ เรือนแถว Row house/ Shop house/ Row room	ห้อง ภายในบ้าน Room in house	เรือ/ แพ/รถ Boat/ Raft/ Motor vehicle	อื่น ๆ ^{1/} Others ^{1/}	ไม่ทราบ Unknown	
ยอดรวม	170,329	100.0	156,767	1,045	59	882	11,410	115	-	52	-	Total
1 คน	26,644	15.6	22,540	297	16	556	3,177	25	-	32	-	1 person
2 คน	36,713	21.6	33,462	235	13	173	2,805	16	-	9	-	2 persons
3 คน	40,410	23.7	37,690	212	6	93	2,365	38	-	5	-	3 persons
4 คน	35,216	20.7	33,044	166	14	47	1,917	25	-	4	-	4 persons
5 คน	17,632	10.4	16,819	82	5	11	706	8	-	-	-	5 persons
6 คน	8,841	5.2	8,506	32	2	-	298	2	-	2	-	6 persons
7 คน	2,701	1.6	2,599	11	2	-	87	2	-	-	-	7 persons
8 คน	1,163	0.7	1,120	5	-	-	38	-	-	-	-	8 persons
9 คน	558	0.3	547	2	-	-	9	-	-	-	-	9 persons
10 คนขึ้นไป	452	0.3	438	4	2	2	6	-	-	-	-	10 persons and over
ในเขตเทศบาล	43,595	100.0	33,929	699	39	619	8,225	56	-	27	-	Municipal area
1 คน	7,983	18.3	5,306	221	16	388	2,025	12	-	15	-	1 person
2 คน	9,819	22.5	7,320	153	9	130	2,194	10	-	4	-	2 persons
3 คน	9,825	22.5	7,863	130	3	64	1,744	18	-	4	-	3 persons
4 คน	8,382	19.2	6,853	112	7	29	1,368	11	-	3	-	4 persons
5 คน	4,265	9.8	3,667	55	3	8	529	4	-	-	-	5 persons
6 คน	2,104	4.8	1,837	16	2	-	246	2	-	2	-	6 persons
7 คน	665	1.5	583	8	-	-	73	-	-	-	-	7 persons
8 คน	303	0.7	265	3	-	-	35	-	-	-	-	8 persons
9 คน	137	0.3	129	-	-	-	8	-	-	-	-	9 persons
10 คนขึ้นไป	112	0.3	105	2	-	-	5	-	-	-	-	10 persons and over

ตารางที่ 4 ครีวเรือนส่วนบุคคล จำแนกตามขนาดของครัวเรือน ประเภทของที่อยู่อาศัย และเขตการปกครอง (ต่อ)

Table 4 Private households by size of household, type of living quarters and area (Contd.)

ขนาดของครัวเรือน และเขตการปกครอง	รวม Total		ประเภทของที่อยู่อาศัย Type of living quarters									Household size and area
	ครัวเรือน Households	ร้อยละ Percent	บ้านเดี่ยว Detached house	ทาวน์เฮ้าส์/ บ้านแฝด/ ทาวน์โฮม Town house/ Duplex/ Town Home	คอนโด- มิเนียม/ แมนชั่น Condo- menium/ Mansion	แฟลต/ อพาร์ทเมนท์/ หอพัก Flat/ Apartment/ Hostel	ตึกแถว/ ห้องแถว/ เรือนแถว Row house/ Shop house/ Row room	ห้อง ภายในบ้าน Room in house	เรือ/ แพ/รถ Boat/ Raft/ Motor vehicle	อื่น ๆ ^{1/} Others ^{1/}	ไม่ทราบ Unknown	
นอกเขตเทศบาล	126,734	100.0	122,838	345	19	263	3,184	59	-	24	-	Non-municipal area
1 คน	18,661	14.7	17,234	76	-	168	1,153	13	-	17	-	1 person
2 คน	26,894	21.2	26,142	82	5	42	612	6	-	5	-	2 persons
3 คน	30,585	24.1	29,827	82	3	29	622	20	-	1	-	3 persons
4 คน	26,834	21.2	26,191	54	7	19	549	13	-	1	-	4 persons
5 คน	13,367	10.5	13,152	28	2	3	177	5	-	-	-	5 persons
6 คน	6,737	5.3	6,669	16	-	-	52	-	-	-	-	6 persons
7 คน	2,036	1.6	2,016	3	2	-	14	2	-	-	-	7 persons
8 คน	861	0.7	856	2	-	-	3	-	-	-	-	8 persons
9 คน	421	0.3	418	2	-	-	1	-	-	-	-	9 persons
10 คนขึ้นไป	340	0.3	333	2	2	2	2	-	-	-	-	10 persons and over

1/ รวมที่อยู่อาศัยในสำนักงาน

1/ Including room in office

ตารางที่ 5ครัวเรือนส่วนบุคคล จำแนกตามเชื้อเพลิงส่วนใหญ่ที่ใช้ในการประกอบอาหาร ประเภทของที่อยู่อาศัย และเขตการปกครอง

Table 5 Private households by major source of cooking fuel, type of living quarters and area

เชื้อเพลิงที่ใช้ในการประกอบอาหาร และเขตการปกครอง	รวม Total		ประเภทของที่อยู่อาศัย Type of living quarters										Cooking fuel and area
	ครัวเรือน Households	ร้อยละ Percent	บ้านเดี่ยว Detached house	ทาวน์เฮ้าส์/ บ้านแฝด/ ทาวน์โฮม/ Town house/ Duplex/ Town Home	คอนโด- มิเนียม/ แมนชั่น/ Condo- menium/ Mansion	แฟลต/ อพาร์ทเมนท์/ หอพัก/ Flat/ Apartment/ Hostel	ตึกแถว/ ห้องแถว/ เรือนแถว/ Row house/ Shop house/ Row room	ห้อง ภายในบ้าน Room in house	เรือ/ แพ/รถ Boat/ Raft/ Motor vehicle	อื่น ๆ ^{1/} Others ^{1/}	ไม่ทราบ Unknown		
ยอดรวม	170,329	100.0	156,767	1,045	59	882	11,410	115	-	52	-	Total	
ก๊าซ	116,630	68.5	105,062	859	41	551	9,994	96	-	27	-	Gas	
ถ่าน/ฟืน/เศษไม้	50,089	29.4	49,553	83	-	-	444	9	-	-	-	Charcoal/Wood/Scrab wood	
ไฟฟ้า	1,922	1.1	1,218	53	12	227	393	7	-	13	-	Electricity	
น้ำมันก๊าด/อื่น ๆ	17	-	17	-	-	-	-	-	-	-	-	Kerosene/Others	
ไม่มีการหุงต้ม	1,672	1.0	917	50	6	104	579	3	-	12	-	Not cooking	
ไม่ทราบ	-	-	-	-	-	-	-	-	-	-	-	Unknown	
ในเขตเทศบาล	43,595	100.0	33,929	699	39	619	8,225	56	-	27	-	Municipal area	
ก๊าซ	35,449	81.3	27,332	590	30	326	7,116	45	-	10	-	Gas	
ถ่าน/ฟืน/เศษไม้	5,958	13.7	5,671	14	-	-	267	5	-	-	-	Charcoal/Wood/Scrab wood	
ไฟฟ้า	971	2.2	413	50	7	192	301	3	-	5	-	Electricity	
น้ำมันก๊าด/อื่น ๆ	5	-	5	-	-	-	-	-	-	-	-	Kerosene/Others	
ไม่มีการหุงต้ม	1,213	2.8	508	46	3	101	540	3	-	12	-	Not cooking	
ไม่ทราบ	-	-	-	-	-	-	-	-	-	-	-	Unknown	
นอกเขตเทศบาล	126,734	100.0	122,838	345	19	263	3,184	59	-	24	-	Non-municipal area	
ก๊าซ	81,182	64.1	77,730	269	11	225	2,878	51	-	17	-	Gas	
ถ่าน/ฟืน/เศษไม้	44,131	34.8	43,881	69	-	-	177	5	-	-	-	Charcoal/Wood/Scrab wood	
ไฟฟ้า	950	0.7	805	3	5	35	91	3	-	8	-	Electricity	
น้ำมันก๊าด/อื่น ๆ	12	-	12	-	-	-	-	-	-	-	-	Kerosene/Others	
ไม่มีการหุงต้ม	459	0.4	409	5	3	3	38	-	-	-	-	Not cooking	
ไม่ทราบ	-	-	-	-	-	-	-	-	-	-	-	Unknown	

1/ รวมที่อยู่อาศัยในสำนักงาน

1/ Including room in office

ตารางที่ 6ครัวเรือนส่วนบุคคล จำแนกตามลักษณะการใช้ส้วม ประเภทของที่อยู่อาศัย และเขตการปกครอง

Table 6 Private households by toilet facility, type of living quarters and area

ลักษณะการใช้ส้วม และเขตการปกครอง	รวม Total		ประเภทของที่อยู่อาศัย Type of living quarters									Toilet facility and area
	ครัวเรือน Households	ร้อยละ Percent	บ้านเดี่ยว Detached house	ทาวน์เฮ้าส์/ บ้านแฝด/ ทาวน์โฮม Town house/ Duplex/ Town Home	คอนโด- มิเนียม/ แมนชั่น Condo- menium/ Mansion	แฟลต/ อพาร์ทเมนท์/ หอพัก Flat/ Apartment/ Hostel	ตึกแถว/ ห้องแถว/ เรือนแถว Row house/ Shop house/ Row room	ห้อง ภายในบ้าน Room	เรือ/ แพ/รถ Boat/ Raft/ Motor vehicle	อื่น ๆ ^{1/} Others ^{1/}	ไม่ทราบ Unknown	
ยอดรวม	170,329	100.0	156,767	1,045	59	882	11,410	115	-	52	-	Total
ส้วมแบบนั่งห้อยเท้า	19,937	11.7	15,947	434	20	325	3,185	10	-	16	-	Sitting toilet
ส้วมแบบนั่งยอง	146,035	85.7	137,112	520	30	525	7,711	102	-	34	-	Squat toilet
ส้วมแบบนั่งห้อยเท้า และส้วมแบบนั่งยอง	4,107	2.4	3,458	91	8	31	514	3	-	2	-	Sitting and squat toilet
ส้วมหลุม/ส้วมถัง/ ส้วมถ่ายลงแม่น้ำ ลำคลอง	55	-	55	-	-	-	-	-	-	-	-	Pit toilet/ Defecate into river or canal
ไม่มีส้วม	195	0.1	195	-	-	-	-	-	-	-	-	No toilet
ไม่ทราบ	-	-	-	-	-	-	-	-	-	-	-	Unknown
ในเขตเทศบาล	43,595	100.0	33,929	699	39	619	8,225	56	-	27	-	Municipal area
ส้วมแบบนั่งห้อยเท้า	9,803	22.5	6,648	362	16	307	2,453	8	-	9	-	Sitting toilet
ส้วมแบบนั่งยอง	31,897	73.2	25,964	253	16	304	5,296	46	-	16	-	Squat toilet
ส้วมแบบนั่งห้อยเท้า และส้วมแบบนั่งยอง	1,863	4.3	1,284	83	8	8	476	2	-	2	-	Sitting and squat toilet
ส้วมหลุม/ส้วมถัง/ ส้วมถ่ายลงแม่น้ำ ลำคลอง	6	-	6	-	-	-	-	-	-	-	-	Pit toilet/ Defecate into river or canal
ไม่มีส้วม	26	0.1	26	-	-	-	-	-	-	-	-	No toilet
ไม่ทราบ	-	-	-	-	-	-	-	-	-	-	-	Unknown
นอกเขตเทศบาล	126,734	100.0	122,838	345	19	263	3,184	59	-	24	-	Non-municipal area
ส้วมแบบนั่งห้อยเท้า	10,134	8.0	9,299	72	5	19	732	1	-	7	-	Sitting toilet
ส้วมแบบนั่งยอง	114,138	90.1	111,148	267	15	221	2,415	56	-	17	-	Squat toilet
ส้วมแบบนั่งห้อยเท้า และส้วมแบบนั่งยอง	2,244	1.8	2,174	7	-	24	38	1	-	-	-	Sitting and squat toilet
ส้วมหลุม/ส้วมถัง/ ส้วมถ่ายลงแม่น้ำ ลำคลอง	49	-	49	-	-	-	-	-	-	-	-	Pit toilet/ Defecate into river or canal
ไม่มีส้วม	169	0.1	169	-	-	-	-	-	-	-	-	No toilet
ไม่ทราบ	-	-	-	-	-	-	-	-	-	-	-	Unknown

1/ รวมที่อยู่อาศัยในสำนักงาน

1/ Including room in office

ตารางที่ 7 คริวเรือนส่วนบุคคล จำแนกตามแหล่งที่มาของน้ำดื่ม และน้ำใช้ส่วนใหญ่ ประเภทของที่อยู่อาศัย และเขตการปกครอง (ต่อ)

Table 7 Private households by major source of drinking water and water supply, type of living quarters and area (Contd.)

แหล่งที่มาของน้ำดื่ม น้ำใช้ และเขตการปกครอง	รวม Total		ประเภทของที่อยู่อาศัย Type of living quarters									Source of drinking water, water supply and area
	ครัวเรือน Households	ร้อยละ Percent	บ้านเดี่ยว Detached house	ทาวน์เฮ้าส์/ บ้านแฝด/ ทาวน์โฮม Town house/ Duplex/ Town Home	คอนโด- มิเนียม/ แมนชั่น Condo- menium/ Mansion	แฟลต/ อพาร์ทเมนท์/ หอคัก Flat/ Apartment/ Hostel	ตึกแถว/ ห้องแถว/ เรือนแถว Row house/ Shop house/ Row room	ห้อง ภายในบ้าน Room in house	เรือ/ แพ/รถ Boat/ Raft/ Motor vehicle	อื่น ๆ ^{1/} Others ^{1/}	ไม่ทราบ Unknown	
นอกเขตเทศบาล												Non-municipal area
น้ำดื่ม	126,734	100.0	122,838	345	19	263	3,184	59	-	24	-	Drinking water
น้ำประปา	4,195	3.3	4,129	11	-	3	48	3	-	-	-	Tap water
น้ำประปาผ่านการบำบัด (ต้ม/กรอง)	6,244	4.9	6,079	32	2	3	125	-	-	3	-	Treated tap water (boiled/filtered)
น้ำบาดาล	337	0.3	337	-	-	-	-	-	-	-	-	Underground water
น้ำบ่อ	2,172	1.7	2,172	-	-	-	-	-	-	-	-	Well water
น้ำจากแม่น้ำ/ลำธาร/คลอง/ น้ำตก/ภูเขา	27	-	27	-	-	-	-	-	-	-	-	River, stream, canal, waterfall, mountain
น้ำฝน	103,913	82.0	103,030	209	-	-	636	36	-	2	-	Rain water
น้ำดื่มบรรจุขวด/ ตู้น้ำดื่มหยอดเหรียญ	9,846	7.8	7,063	94	18	257	2,375	20	-	20	-	Bottled water, water from vending machine
อื่น ๆ	-	-	-	-	-	-	-	-	-	-	-	Others
ไม่ทราบ	-	-	-	-	-	-	-	-	-	-	-	Unknown
น้ำใช้	126,734	100.0	122,838	345	19	263	3,184	59	-	24	-	Water supply
น้ำประปา	87,927	69.4	84,841	267	19	248	2,480	48	-	23	-	Tap water
น้ำประปาผ่านการบำบัด (ต้ม/กรอง)	1,408	1.1	1,400	2	-	-	6	-	-	-	-	Treated tap water (boiled/filtered)
น้ำบาดาล	22,859	18.0	22,149	76	-	16	610	6	-	2	-	Underground water
น้ำบ่อ	9,141	7.2	9,059	-	-	-	82	-	-	-	-	Well water
น้ำจากแม่น้ำ/ลำธาร/คลอง/ น้ำตก/ภูเขา	3,794	3.0	3,794	-	-	-	-	-	-	-	-	River, stream, canal, waterfall, mountain
น้ำฝน	1,606	1.3	1,595	-	-	-	6	5	-	-	-	Rain water
อื่น ๆ	-	-	-	-	-	-	-	-	-	-	-	Others
ไม่ทราบ	-	-	-	-	-	-	-	-	-	-	-	Unknown

1/ รวมที่อยู่อาศัยในสำนักงาน

1/ Including room in office

ตารางที่ 8 ครั้วเรือนส่วนบุคคล จำแนกตามการเป็นเจ้าของเครื่องใช้ การมีอุปกรณ์เทคโนโลยี และเขตการปกครอง

Table 8 Private households by ownership of appliance, have technology and area

การเป็นเจ้าของเครื่องใช้ การมีอุปกรณ์เทคโนโลยี และเขตการปกครอง	ครั้วเรือน Household				ร้อยละการเป็นเจ้าของเครื่องใช้ Percent with ownership of appliance	Ownership of appliance, have technology and area
	รวม Total	ไม่มี None	มี With appliance	ไม่ทราบ Unknown		
ยอดรวม						Total
การเป็นเจ้าของเครื่องใช้	-	-	-	-	-	Ownership of appliance
โทรทัศน์	170,329	6,130	164,199	-	96.4	Television
เครื่องเล่น วีซีดี/ดีวีดี	170,329	51,136	119,193	-	70.0	VCD/DVD player
โทรศัพท์มือถือ	170,329	17,762	152,567	-	89.6	Mobile phone
คอมพิวเตอร์	170,329	137,859	32,470	-	19.1	Computer
ตู้เย็น/ตู้แช่	170,329	21,819	148,511	-	87.2	Fridge/Cold box
ไมโครเวฟ/เตาอบ	170,329	152,059	18,267	3	10.7	Microwave
เครื่องซักผ้า	170,329	73,093	97,237	-	57.1	Washing machine
เครื่องปรับอากาศ	170,329	156,109	14,219	2	8.3	Air conditioner
รถยนต์ส่วนบุคคล/รถปิกอัพ/รถตู้	170,329	119,362	50,965	2	29.9	Car/Pick-up truck/Van
รถจักรยานยนต์	170,329	34,126	136,203	-	80.0	Motorcycle
รถแทรกเตอร์ 4 ล้อ	170,329	158,537	11,792	-	6.9	4 wheels tractor
รถไถ 2 ล้อ	170,329	126,307	44,021	2	25.8	2 wheels tractor
การมีอุปกรณ์เทคโนโลยี	-	-	-	-	-	Have technology
เคเบิลทีวี	170,329	156,014	14,315	-	8.4	Cable TV
จานดาวเทียม	170,329	131,216	39,114	-	23.0	Satellite dish
อินเทอร์เน็ต	170,329	153,630	16,699	-	9.8	Internet

ตารางที่ 8 ครั้วเรือนส่วนบุคคล จำแนกตามการเป็นเจ้าของเครื่องใช้ การมีอุปกรณ์เทคโนโลยี และเขตการปกครอง (ต่อ)

Table 8 Private households by ownership of appliance, have technology and area (Contd.)

การเป็นเจ้าของเครื่องใช้ การมีอุปกรณ์เทคโนโลยี และเขตการปกครอง	ครั้วเรือน Household				ร้อยละการเป็นเจ้าของเครื่องใช้ Percent with ownership of appliance	Ownership of appliance, have technology and area
	รวม Total	ไม่มี None	มี With appliance	ไม่ทราบ Unknown		
ในเขตเทศบาล						Municipal area
การเป็นเจ้าของเครื่องใช้	-	-	-	-	-	Ownership of appliance
โทรทัศน์	43,595	1,233	42,362	-	97.2	Television
เครื่องเล่น วีซีดี/ดีวีดี	43,595	11,350	32,246	-	74.0	VCD/DVD player
โทรศัพท์มือถือ	43,595	3,310	40,285	-	92.4	Mobile phone
คอมพิวเตอร์	43,595	30,255	13,340	-	30.6	Computer
ตู้เย็น/ตู้แช่	43,595	4,975	38,620	-	88.6	Fridge/Cold box
ไมโครเวฟ/เตาอบ	43,595	35,391	8,204	-	18.8	Microwave
เครื่องซักผ้า	43,595	14,197	29,399	-	67.4	Washing machine
เครื่องปรับอากาศ	43,595	35,382	8,214	-	18.8	Air conditioner
รถยนต์ส่วนบุคคล/รถปิกอัพ/รถตู้	43,595	26,399	17,194	2	39.4	Car/Pick-up truck/Van
รถจักรยานยนต์	43,595	7,254	36,342	-	83.4	Motorcycle
รถแทรกเตอร์ 4 ล้อ	43,595	41,091	2,504	-	5.7	4 wheels tractor
รถไถ 2 ล้อ	43,595	38,612	4,982	2	11.4	2 wheels tractor
การมีอุปกรณ์เทคโนโลยี	-	-	-	-	-	Have technology
เคเบิลทีวี	43,595	34,565	9,031	-	20.7	Cable TV
จานดาวเทียม	43,595	32,705	10,890	-	25.0	Satellite dish
อินเทอร์เน็ต	43,595	35,525	8,070	-	18.5	Internet

ตารางที่ 8 ครัวเรือนส่วนบุคคล จำแนกตามการเป็นเจ้าของเครื่องใช้ การมีอุปกรณ์เทคโนโลยี และเขตการปกครอง (ต่อ)

Table 8 Private households by ownership of appliance, have technology and area (Contd.)

การเป็นเจ้าของเครื่องใช้ การมีอุปกรณ์เทคโนโลยี และเขตการปกครอง	ครัวเรือน Household				ร้อยละการเป็นเจ้าของเครื่องใช้ Percent with ownership of appliance	Ownership of appliance, have technology and area
	รวม Total	ไม่มี None	มี With appliance	ไม่ทราบ Unknown		
นอกเขตเทศบาล						Non-municipal area
การเป็นเจ้าของเครื่องใช้	-	-	-	-	-	Ownership of appliance
โทรทัศน์	126,734	4,897	121,837	-	96.1	Television
เครื่องเล่น วีซีดี/ดีวีดี	126,734	39,787	86,947	-	68.6	VCD/DVD player
โทรศัพท์มือถือ	126,734	14,452	112,282	-	88.6	Mobile phone
คอมพิวเตอร์	126,734	107,604	19,130	-	15.1	Computer
ตู้เย็น/ตู้แช่	126,734	16,844	109,890	-	86.7	Fridge/Cold box
ไมโครเวฟ/เตาอบ	126,734	116,668	10,063	3	7.9	Microwave
เครื่องซักผ้า	126,734	58,896	67,838	-	53.5	Washing machine
เครื่องปรับอากาศ	126,734	120,727	6,005	2	4.7	Air conditioner
รถยนต์ส่วนบุคคล/รถปิกอัพ/รถตู้	126,734	92,963	33,771	-	26.6	Car/Pick-up truck/Van
รถจักรยานยนต์	126,734	26,873	99,861	-	78.8	Motorcycle
รถแทรกเตอร์ 4 ล้อ	126,734	117,446	9,288	-	7.3	4 wheels tractor
รถไถ 2 ล้อ	126,734	87,695	39,039	-	30.8	2 wheels tractor
การมีอุปกรณ์เทคโนโลยี	-	-	-	-	-	Have technology
เคเบิลทีวี	126,734	121,450	5,284	-	4.2	Cable TV
จานดาวเทียม	126,734	98,510	28,224	-	22.3	Satellite dish
อินเทอร์เน็ต	126,734	118,105	8,629	-	6.8	Internet

ภาคผนวก

วิธีการประมาณผล

การประมาณผลเพื่อนำเสนอผลระดับอำเภอ ประกอบด้วย 2 ส่วน คือ ส่วนที่ 1 : ลักษณะทางประชากร และ ส่วนที่ 2 : ลักษณะการอยู่อาศัยของครัวเรือนส่วนบุคคล

กำหนดให้	$h = 1,2,3,4,5$	แทนภาค
	$i = 1,2,3,\dots,A_h$	แทนจังหวัด
	$j = 1,2,3,\dots,B_i$	แทนอำเภอ
	$k = 1,2$	แทนเขตการปกครอง
	$l = 1,2$	แทนเพศ

ส่วนที่ 1 : ลักษณะทางประชากร

การประมาณค่ายอดรวม

1.1 สูตรการคำนวณค่าประมาณยอดรวมของลักษณะที่ต้องการศึกษา Y ของประชากรสำหรับเพศ l เขตการปกครอง k อำเภอ j จังหวัด i ภาค h คือ

$$\hat{Y}_{1hijkl} = \frac{y_{1hijkl}}{x_{1hijkl}} X_{1hijkl} = r_{1hijkl} X_{1hijkl} \quad \dots\dots\dots (1)$$

โดยที่ y_{1hijkl} คือ ค่าของลักษณะที่ต้องการศึกษา Y ของประชากรที่แจงนับได้ทั้งสิ้น สำหรับเพศ l เขตการปกครอง k อำเภอ j จังหวัด i ภาค h

x_{1hijkl} คือ จำนวนคน (ประชากร) ที่แจงนับได้ทั้งสิ้น สำหรับเพศ l เขตการปกครอง k อำเภอ j จังหวัด i ภาค h

X_{1hijkl} คือ จำนวนคน (ประชากร) ทั้งสิ้นที่ได้จากการนับจด สำหรับเพศ l เขตการปกครอง k อำเภอ j จังหวัด i ภาค h

r_{1hijkl} คือ อัตราส่วนของค่าของลักษณะที่ต้องการศึกษา Y ของประชากรที่แจงนับได้ทั้งสิ้น กับจำนวนคน (ประชากร) ที่แจงนับได้ทั้งสิ้น สำหรับเพศ l เขตการปกครอง k อำเภอ j จังหวัด i ภาค h ซึ่ง

$$r_{1hijkl} = \frac{y_{1hijkl}}{x_{1hijkl}} \quad \dots\dots\dots (2)$$

1.2 สูตรการคำนวณค่าประมาณยอดรวมของลักษณะที่ต้องการศึกษา Y ของประชากร สำหรับเขตการปกครอง k อำเภอ j จังหวัด i ภาค h คือ

$$\hat{Y}_{1hijk} = \sum_{l=1}^2 \hat{Y}_{1hijkl} \quad \dots\dots\dots (3)$$

1.3 สูตรการคำนวณค่าประมาณยอดรวมของลักษณะที่ต้องการศึกษา Y ของประชากร สำหรับเขต l อำเภอ j จังหวัด i ภาค h คือ

$$\hat{Y}_{1hijl} = \sum_{k=1}^2 \hat{Y}_{1hijkl} \quad \dots\dots\dots (4)$$

1.4 สูตรการคำนวณค่าประมาณยอดรวมของลักษณะที่ต้องการศึกษา Y ของประชากร สำหรับอำเภอ j จังหวัด i ภาค h คือ

$$\hat{Y}_{1hij} = \sum_{k=1}^2 \hat{Y}_{1hijk} = \sum_{l=1}^2 \hat{Y}_{1hijl} \quad \dots\dots\dots (5)$$

1.5 สูตรการคำนวณค่าประมาณยอดรวมของลักษณะที่ต้องการศึกษา Y ของประชากร สำหรับเขต l เขตการปกครอง k จังหวัด i ภาค h คือ

$$\hat{Y}_{1hikl} = \sum_{j=1}^{B_i} \hat{Y}_{1hijkl} \quad \dots\dots\dots (6)$$

1.6 สูตรการคำนวณค่าประมาณยอดรวมของลักษณะที่ต้องการศึกษา Y ของประชากร สำหรับเขตการปกครอง k จังหวัด i ภาค h คือ

$$\hat{Y}_{1hik} = \sum_{j=1}^{B_i} \hat{Y}_{1hijk} = \sum_{l=1}^2 \hat{Y}_{1hikl} \quad \dots\dots\dots (7)$$

1.7 สูตรการคำนวณค่าประมาณยอดรวมของลักษณะที่ต้องการศึกษา Y ของประชากร สำหรับเขต l จังหวัด i ภาค h คือ

$$\hat{Y}_{1hil} = \sum_{j=1}^{B_i} \hat{Y}_{1hijl} = \sum_{k=1}^2 \hat{Y}_{1hikl} \quad \dots\dots\dots (8)$$

1.8 สูตรการคำนวณค่าประมาณยอดรวมของลักษณะที่ต้องการศึกษา Y ของประชากร สำหรับจังหวัด i ภาค h คือ

$$\hat{Y}_{1hi} = \sum_{j=1}^{B_i} \hat{Y}_{1hij} = \sum_{k=1}^2 \hat{Y}_{1hik} = \sum_{l=1}^2 \hat{Y}_{1hil} \quad \dots\dots\dots (9)$$

1.9 สูตรการคำนวณค่าประมาณยอดรวมของลักษณะที่ต้องการศึกษา Y ของประชากร สำหรับเพศ l เขตการปกครอง k ภาค h คือ

$$\hat{Y}_{1hkl} = \sum_{i=1}^{A_h} \hat{Y}_{1hikl} \quad \dots\dots\dots (10)$$

1.10 สูตรการคำนวณค่าประมาณยอดรวมของลักษณะที่ต้องการศึกษา Y ของประชากร สำหรับเขตการปกครอง k ภาค h คือ

$$\hat{Y}_{1hk} = \sum_{i=1}^{A_h} \hat{Y}_{1hik} = \sum_{l=1}^2 \hat{Y}_{1hkl} \quad \dots\dots\dots (11)$$

1.11 สูตรการคำนวณค่าประมาณยอดรวมของลักษณะที่ต้องการศึกษา Y ของประชากร สำหรับเพศ l ภาค h คือ

$$\hat{Y}_{1hl} = \sum_{i=1}^{A_h} \hat{Y}_{1hil} = \sum_{k=1}^2 \hat{Y}_{1hkl} \quad \dots\dots\dots (12)$$

1.12 สูตรการคำนวณค่าประมาณยอดรวมของลักษณะที่ต้องการศึกษา Y ของประชากร สำหรับภาค h คือ

$$\hat{Y}_{1h} = \sum_{i=1}^{A_h} \hat{Y}_{1hi} = \sum_{k=1}^2 \hat{Y}_{1hk} = \sum_{l=1}^2 \hat{Y}_{1hl} \quad \dots\dots\dots (13)$$

1.13 สูตรการคำนวณค่าประมาณยอดรวมของลักษณะที่ต้องการศึกษา Y ของประชากร สำหรับเขตการปกครอง k ทวีราชอาณาจักร คือ

$$\hat{Y}_{1k} = \sum_{h=1}^5 \hat{Y}_{1hk} \quad \dots\dots\dots (14)$$

1.14 สูตรการคำนวณค่าประมาณยอดรวมของลักษณะที่ต้องการศึกษา Y ของประชากร สำหรับเพศ l ทวีราชอาณาจักร คือ

$$\hat{Y}_{1l} = \sum_{h=1}^5 \hat{Y}_{1hl} \quad \dots\dots\dots (15)$$

1.15 สูตรการคำนวณค่าประมาณยอดรวมของลักษณะที่ต้องการศึกษา Y ของประชากร สำหรับทวีราชอาณาจักร คือ

$$\hat{Y}_1 = \sum_{h=1}^5 \hat{Y}_{1h} = \sum_{k=1}^2 \hat{Y}_{1k} = \sum_{l=1}^2 \hat{Y}_{1l} \quad \dots\dots\dots (16)$$

ส่วนที่ 2 : ลักษณะการอยู่อาศัยของครัวเรือนส่วนบุคคล

การประมาณค่ายอดรวม

2.1 สูตรการคำนวณค่าประมาณยอดรวมของลักษณะที่ต้องการศึกษา Y ของครัวเรือนส่วนบุคคล สำหรับเขตการปกครอง k อำเภอ j จังหวัด i ภาค h คือ

$$\hat{Y}_{21hijk} = \frac{y_{21hijk}}{n_{1hijk}} N_{1hijk} = r_{21hijk} N_{1hijk} \quad \dots\dots\dots (17)$$

โดยที่ y_{21hijk} คือ ค่าของลักษณะที่ต้องการศึกษา Y ของครัวเรือนส่วนบุคคลที่แฉงนับได้ทั้งสิ้น สำหรับเขตการปกครอง k อำเภอ j จังหวัด i ภาค h

n_{1hijk} คือ จำนวนครัวเรือนส่วนบุคคลที่แฉงนับได้ทั้งสิ้น สำหรับเขตการปกครอง k อำเภอ j จังหวัด i ภาค h

N_{1hijk} คือ จำนวนครัวเรือนส่วนบุคคลทั้งสิ้นที่ได้จากการนับจาด สำหรับเขตการปกครอง k อำเภอ j จังหวัด i ภาค h

r_{21hijk} คือ อัตราส่วนของค่าของลักษณะที่ต้องการศึกษา Y ของครัวเรือนส่วนบุคคลที่แฉงนับได้ทั้งสิ้น กับจำนวนครัวเรือนส่วนบุคคลที่แฉงนับได้ทั้งสิ้น สำหรับเขตการปกครอง k อำเภอ j จังหวัด i ภาค h ซึ่ง

$$r_{21hijk} = \frac{y_{21hijk}}{n_{1hijk}} \quad \dots\dots\dots (18)$$

2.2 สูตรการคำนวณค่าประมาณยอดรวมของลักษณะที่ต้องการศึกษา Y ของครัวเรือนส่วนบุคคล สำหรับอำเภอ j จังหวัด i ภาค h คือ

$$\hat{Y}_{21hij} = \sum_{k=1}^2 \hat{Y}_{21hijk} \quad \dots\dots\dots (19)$$

2.3 สูตรการคำนวณค่าประมาณยอดรวมของลักษณะที่ต้องการศึกษา Y ของครัวเรือนส่วนบุคคล สำหรับเขตการปกครอง k จังหวัด i ภาค h คือ

$$\hat{Y}_{21hik} = \sum_{j=1}^{B_i} \hat{Y}_{21hijk} \quad \dots\dots\dots (20)$$

2.4 สูตรการคำนวณค่าประมาณยอดรวมของลักษณะที่ต้องการศึกษา Y ของครัวเรือนส่วนบุคคล สำหรับจังหวัด i ภาค h คือ

$$\hat{Y}_{21hi} = \sum_{j=1}^{B_j} \hat{Y}_{21hij} = \sum_{k=1}^2 \hat{Y}_{21hik} \quad \dots\dots\dots (21)$$

2.5 สูตรการคำนวณค่าประมาณยอดรวมของลักษณะที่ต้องการศึกษา Y ของครัวเรือนส่วนบุคคล สำหรับเขตการปกครอง k ภาค h คือ

$$\hat{Y}_{21hk} = \sum_{i=1}^{A_h} \hat{Y}_{21hik} \quad \dots\dots\dots (22)$$

2.6 สูตรการคำนวณค่าประมาณยอดรวมของลักษณะที่ต้องการศึกษา Y ของครัวเรือนส่วนบุคคล สำหรับภาค h คือ

$$\hat{Y}_{21h} = \sum_{i=1}^{A_h} \hat{Y}_{21hi} = \sum_{k=1}^2 \hat{Y}_{21hk} \quad \dots\dots\dots (23)$$

2.7 สูตรการคำนวณค่าประมาณยอดรวมของลักษณะที่ต้องการศึกษา Y ของครัวเรือนส่วนบุคคล สำหรับเขตการปกครอง k ทวีราชอาณาจักร คือ

$$\hat{Y}_{21k} = \sum_{h=1}^5 \hat{Y}_{21hk} \quad \dots\dots\dots (24)$$

2.8 สูตรการคำนวณค่าประมาณยอดรวมของลักษณะที่ต้องการศึกษา Y ของครัวเรือนส่วนบุคคล สำหรับทวีราชอาณาจักร คือ

$$\hat{Y}_{21} = \sum_{h=1}^5 \hat{Y}_{21h} = \sum_{k=1}^2 \hat{Y}_{21k} \quad \dots\dots\dots (25)$$

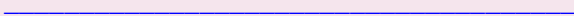



ลับ



สำนักงานสถิติแห่งชาติ

สปค.2

(แบบแจกฉบับ)



ล้ามะโนประชากรและเคหะ พ.ศ. 2553



ตอนที่ 1 ที่ตั้งครัวเรือน

ภาค จังหวัด อำเภอ/เขต ตำบล/แขวง

										1-7
--	--	--	--	--	--	--	--	--	--	-----

ก. บ้านเลขที่ ถนน ตรอก ซอย ตำบล หรือละแวกบ้าน (ชื่อสถานที่ถ้ามี).....

เบอร์โทรศัพท์.....

ข. ครัวเรือนนี้อยู่ ในเขตเทศบาล..... 1 นอกเขตเทศบาล..... 2

ชื่อเทศบาล..... ชื่อ อบต.....

เขตการปกครอง 8

เทศบาล/อบต. 9-11

ค. เขตแจกฉบับ.....

เขตแจกฉบับ 12-14

ง. หมู่ที่..... ชื่อหมู่บ้าน.....

หมู่ที่ 15-16

จ. ประเภทของครัวเรือน

ครัวเรือนส่วนบุคคล..... 1 ครัวเรือนกลุ่มบุคคล..... 2

(จากแบบ สปค.1 C17-C18)

ประเภทของครัวเรือน 17

ฉ. เลขลำดับที่ของครัวเรือน

ลำดับที่ของครัวเรือน 18-20

ช. ภาษาที่ใช้พูดประจำระหว่างสมาชิกในครัวเรือน

ใช้เฉพาะภาษาไทย..... 1 ใช้ภาษาไทยปนภาษาอื่น..... 2 ใช้เฉพาะภาษาอื่น..... 3

ภาษาที่ใช้พูด 21

ภาษาอื่น ๆ ที่ใช้ (ระบุ).....

ภาษาอื่น ๆ 22-23

ซ. จำนวนสมาชิกในครัวเรือน (บันทึกหลังการแจกฉบับเสร็จแล้ว).....คน

รวมจำนวนสมาชิก 24-27

แจกฉบับวันที่.....เดือน.....พ.ศ. 2553

บรรณารักษ์และลงรหัสวันที่.....เดือน.....พ.ศ. 2553

ชื่อตัว - ชื่อสกุล.....

ชื่อตัว - ชื่อสกุล.....

พนักงานแจกฉบับ

พนักงานบรรณารักษ์และลงรหัส

0 0 0 2 ตอนที่ 2 ลักษณะทางประชากร

ถามทุกคน							
ลำดับที่	ชื่อตัวและชื่อสกุล	ความเกี่ยวพันกับหัวหน้าครัวเรือน	เพศ	อายุ	เดือนและปีเกิด	ศาสนา	
(มีชื่อในทะเบียนบ้านหรือไม่ก็ได้)	บันทึก ยศ คำนำหน้าชื่อ ชื่อตัวและชื่อสกุล (เรียงตามลำดับ) ดังนี้	".....(ชื่อ)..... เป็นอะไร กับหัวหน้าครัวเรือน"		".....(ชื่อ)..... อายุเท่าใด"	".....(ชื่อ)..... เกิดเดือน และปีอะไร"	".....(ชื่อ)..... นับถือ ศาสนาอะไร"	
	หัวหน้าครัวเรือน ภรรยาหรือสามี บุตรที่ยังไม่ได้สมรส (เรียงตามลำดับอายุมากไปน้อย) บุตรที่สมรสแล้วและคู่สมรส บุตรของบุตร พ่อ แม่ พ่อตา แม่ยาย ปู่ ย่า ตา ยาย ญาติอื่น ๆ ผู้อาศัย/คนรับใช้/คนงาน	บันทึกรหัส สมาชิกในครัวเรือนส่วนบุคคล หัวหน้าครัวเรือน..... 1 ภรรยาหรือสามี..... 2 บุตร (รวมบุตรเลี้ยงและบุตรบุญธรรม) - ยังไม่ได้สมรส..... 3 - สมรสแล้ว..... 4 บุตรชาย บุตรสะใภ้..... 5 บุตรของบุตร..... 6 พ่อ แม่ พ่อตา แม่ยาย ปู่ ย่า ตา ยาย ญาติอื่น ๆ..... 7 ผู้อาศัย/คนรับใช้/คนงาน..... 8 สมาชิกในครัวเรือนกลุ่มบุคคล คนงาน..... 8 พระสงฆ์/เณร..... 9 อื่น ๆ..... 0	บันทึกรหัส ชาย..... 1 หญิง..... 2	บันทึก อายุเต็มปีบริบูรณ์ ถึงวันคล้ายวันเกิด ครั้งสุดท้ายก่อนวันที่ 1 ก.ค. 2553 ถ้าอายุไม่ถึง 1 ปี บันทึก "0" ชิดขวา	บันทึกรหัส - ให้บันทึกรหัส เดือนและปีเกิด เช่น ถ้าเกิดเดือนมิถุนายน พ.ศ. 2525 ให้บันทึก เดือน "6" ปี (พ.ศ.) "525" (ให้บันทึกตัวเลข 3 หลักหลัง) - ถ้าไม่ทราบ เดือนปีเกิด "ไม่ต้องบันทึก"	บันทึกรหัส พุทธ..... 1 อิสลาม..... 2 คริสต์..... 3 ฮินดู..... 4 ขงจื้อ..... 5 ซิกข์..... 6 อื่น ๆ..... 7 ไม่มีศาสนา..... 8	
F1	F2	F3	F4	F5	F6	F7	F8

						2	
						2	
						2	
						2	
						2	
						2	

 0 0 0 3		ตอนที่ 2 ลักษณะทางประชากร (ต่อ)				
ภูมิภาคคน		ภูมิภาคอายุตั้งแต่ 3 ปีขึ้นไป				
สัญชาติ ".....(ชื่อ)..... มีสัญชาติอะไร"	การมีชื่อ ในทะเบียนบ้าน ".....(ชื่อ)..... มีชื่อในทะเบียนบ้านนี้ หรือไม่"	การศึกษา (นับถึงวันที่ 1 ก.ค. 2553)				
		ระดับ ไม่เรียน/ไม่เคยเรียน/ไม่เคยจบชั้นใด..... 0 เรียน/จบในระดับ - ก่อนประถมศึกษา..... 1 - ประถมศึกษา..... 2 - มัธยมศึกษาตอนต้น..... 3 - มัธยมศึกษาตอนปลาย..... 4 - ปวช./ปกศ.ต้น..... 5 - ประกาศนียบัตรสูงกว่ามัธยมศึกษาตอนปลาย..... 6 - อนุปริญญา..... 7 - ปวส./ปวท./ปวศ.สูง..... 8 - ปริญญาตรี..... 9 - ประกาศนียบัตรสูงกว่าปริญญาตรี..... 10 - ปริญญาโท..... 11 - ประกาศนียบัตรสูงกว่าปริญญาโท..... 12 - ปริญญาเอก..... 13 - ประกาศนียบัตรสูงกว่าปริญญาเอก/ แพทย์เฉพาะทาง..... 14 - การศึกษาออกโรงเรียน (กศน.)..... 15 - การศึกษาโรงเรียนนานาชาติ..... 16	บัณฑิต บัณฑิตกัทธ	ระดับ - พุทธศึกษา พระปริยัติธรรม - แผนกธรรม (นักธรรมตรี-โท-เอก)..... 17 - แผนกบาลี (บาลีประโยค, เปรียญธรรมประโยค)... 18 - ปอเนาะ..... 19 - การศึกษาอื่น ๆ (หลักสูตรวิชาชีพระยะสั้น...)..... 20	บัณฑิต บัณฑิตกัทธ	ภูมิภาคเฉพาะ ผู้ที่กำลังเรียนใน F11
- ถ้ามีสัญชาติ ให้บันทึก "สัญชาติ" เช่น สัญชาติ ไทย รหัส 7 6 4 สัญชาติ จีน รหัส 1 5 6 สัญชาติ พม่า รหัส 1 0 4 - ถ้าไม่มีสัญชาติ ให้บันทึก ไม่มีสัญชาติ รหัส 9 9 8 (พนักงานแรงงาน เป็นผู้บันทึกรหัส)	บันทึกการรหัส	วิธีการ บันทึก บันทึกการรหัส		ถ้าเรียน • ในประเทศไทย ให้บันทึก ชื่อจังหวัดที่เรียน • ต่างประเทศ ให้บันทึก รหัส "78" (พนักงานแรงงาน เป็นผู้บันทึกรหัส)		
F9	F10	F11		F12		F13

<input type="text"/>	<input type="text"/>	<input type="text"/>	<input type="text"/>	<input type="text"/>	<input type="text"/>	<input type="text"/>
<input type="text"/>	<input type="text"/>	<input type="text"/>	<input type="text"/>	<input type="text"/>	<input type="text"/>	<input type="text"/>
<input type="text"/>	<input type="text"/>	<input type="text"/>	<input type="text"/>	<input type="text"/>	<input type="text"/>	<input type="text"/>
<input type="text"/>	<input type="text"/>	<input type="text"/>	<input type="text"/>	<input type="text"/>	<input type="text"/>	<input type="text"/>
<input type="text"/>	<input type="text"/>	<input type="text"/>	<input type="text"/>	<input type="text"/>	<input type="text"/>	<input type="text"/>
<input type="text"/>	<input type="text"/>	<input type="text"/>	<input type="text"/>	<input type="text"/>	<input type="text"/>	<input type="text"/>
<input type="text"/>	<input type="text"/>	<input type="text"/>	<input type="text"/>	<input type="text"/>	<input type="text"/>	<input type="text"/>
<input type="text"/>	<input type="text"/>	<input type="text"/>	<input type="text"/>	<input type="text"/>	<input type="text"/>	<input type="text"/>
43	46	47	49	51	53	55

0 0 0 4		ตอนที่ 2 ลักษณะทางประชากร (ต่อ)				
ถามอายุตั้งแต่ 10 ปีขึ้นไป		ถามอายุตั้งแต่ 13 ปีขึ้นไป				
การอ่านออกและเขียนได้		ถามเฉพาะเพศหญิง			สถานภาพสมรส	
".....(ชื่อ)..... อ่านออกและเขียนหนังสือภาษาไทย และภาษาอื่นได้หรือไม่"		".....(ชื่อ)..... มีบุตรที่ให้กำเนิดเอง และมีชีวิตอยู่ขณะคลอด หรือไม่"			(ณ วันที่ 1 ก.ค. 2553) ".....(ชื่อ)..... เป็นโสด สมรส หม้าย หย่า หรือแยกกันอยู่"	
ภาษาไทย	ภาษาอื่น	บันทึกรหัส	บุตรที่มีชีวิตอยู่	บุตรที่เสียชีวิตแล้ว	บันทึกรหัส	
บันทึกรหัส ได้..... 1 ไม่ได้..... 0	- ได้ ให้ระบุภาษา • ถ้าได้มากกว่า 1 ภาษา ให้ระบุ ภาษาที่อ่านออก และเขียนได้มากที่สุด - ไม่ได้ ให้บันทึก รหัส "0" ขีดขวา (พนักงานแรงงาน เป็นผู้บันทึก รหัส)	มี..... 1 (ตามต่อไป) ไม่มี..... 0 (เข้าไปถาม F18)			โสด..... 1 สมรส/อยู่กินฉันท์สามีภรรยา..... 2 หม้าย..... 3 หย่า..... 4 แยกกันอยู่..... 5 เคยสมรส แต่ไม่ทราบสถานภาพ..... 6	
		← ถ้าไม่มี ให้บันทึก "0" ขีดขวา →				
		อยู่ในครัวเรือนนี้		อยู่ที่อื่น		
F14		F15	F16		F17	F18

□	□ □	□	□ □	□ □	□ □	□
□	□ □	□	□ □	□ □	□ □	□
□	□ □	□	□ □	□ □	□ □	□
□	□ □	□	□ □	□ □	□ □	□
□	□ □	□	□ □	□ □	□ □	□
□	□ □	□	□ □	□ □	□ □	□
□	□ □	□	□ □	□ □	□ □	□
57	58	60	61	63	65	67

0 0 0 5		ตอนที่ 2 ลักษณะทางประชากร (ต่อ)				
ถามอายุตั้งแต่ 15 ปีขึ้นไป				ถามทุกคน		
อาชีพหลักในรอบปีที่แล้ว (1 ก.ค. 2552 - 30 มิ.ย. 2553)		ถามเฉพาะผู้บันทึกอาชีพใน F19			สถานที่เกิด	
"ในรอบปีที่แล้ว.....(ชื่อ).....ทำงานหรือไม่"		ประเภทกิจการ/ลักษณะกิจกรรม ของสถานที่ทำงาน	สถานภาพ การทำงาน	"ปัจจุบัน สถานที่ทำงานของ(ชื่อ).....อยู่ที่ไหน"	".....(ชื่อ)..... เกิดที่จังหวัด/ประเทศใด"	
- ถ้าไม่ทำงาน ให้บันทึก "ไม่ทำ" (ข้ามไปถาม F23)		"สถานที่ทำงานที่.....(ชื่อ).....ทำอยู่ เป็นกิจการอะไร"	".....(ชื่อ)..... ทำงานในฐานะอะไร"	"ปัจจุบัน สถานที่ทำงานของ(ชื่อ).....อยู่ที่ไหน"	".....(ชื่อ)..... เกิดที่จังหวัด/ประเทศใด"	
- ถ้าทำงาน ให้บันทึก "หน้าที่ที่รับผิดชอบ..... และ ตำแหน่ง (ถ้ามี)....." (ถ้าทำงานหลายอย่าง ให้บันทึก งานที่ใช้เวลาทำมากที่สุด)		บันทึก ประเภทกิจการ/ลักษณะกิจกรรม อย่างละเอียด	บันทึกรหัส นายจ้าง..... 1 ผู้ประกอบธุรกิจส่วนตัว โดยไม่มีลูกจ้าง..... 2 ผู้ช่วยธุรกิจในครัวเรือน โดยไม่ได้รับค่าจ้าง... 3 ลูกจ้างรัฐบาล..... 4 ลูกจ้างรัฐวิสาหกิจ..... 5 ลูกจ้างเอกชน..... 6 สมาชิกของ การรวมกลุ่ม..... 7	- ถ้าทำงาน ให้บันทึก ชื่อจังหวัดที่ทำงาน • ในประเทศไทย ให้บันทึก รหัสน "78" • ต่างประเทศ ให้บันทึก รหัส "98" - ถ้าปัจจุบันไม่ทำงาน ให้บันทึก รหัส "98"	ถ้าเกิด • ในประเทศไทย ให้บันทึก ชื่อจังหวัดที่เกิด • ต่างประเทศ ให้บันทึก ชื่อประเทศที่เกิด	
เช่น ควบคุมระบบคลังสินค้า (ผู้จัดการ) บรรจุก๊าซไฟลวงลง เจ้าของกิจการร้านตัดเย็บเสื้อผ้า/ช่างตัดเย็บเสื้อผ้า ครูสอนระดับประถมศึกษา สัตวแพทย์ ช่างรับเหมา/ช่างซ่อมตามบ้าน ลงรายการบัญชี วิศวกรไฟฟ้า ทำนข้าวเพื่อขาย รับจ้างล้างจาน ขายข้าวแกง (บันทึกรหัสในสำนักงาน)		เช่น โรงงานผลิตน้ำอัดลม โรงงานผลิตสายไฟ ร้านตัดเย็บเสื้อผ้า โรงเรียนระดับมัธยมศึกษา โรงพยาบาลสัตว์ การซ่อมรถแท็กซี่/บริการซ่อมรถส่วนตัว บริษัทรับทำบัญชี/ร้านขายปลีกอุปกรณ์ก่อสร้าง การไฟฟ้าฝ่ายผลิต การปลูกข้าว ร้านขายก๋วยเตี๋ยว รถเข็นขายข้าวแกง (บันทึกรหัสในสำนักงาน)	(พนักงานแฉงนับ เป็นผู้บันทึกรหัส)	(พนักงานแฉงนับเป็นผู้บันทึกรหัส)		
F19		F20	F21	F22	F23	
[] [] [] [] []		[] [] [] [] []	[]	[] []	[] [] [] [] []	
[] [] [] [] []		[] [] [] [] []	[]	[] []	[] [] [] [] []	
[] [] [] [] []		[] [] [] [] []	[]	[] []	[] [] [] [] []	
[] [] [] [] []		[] [] [] [] []	[]	[] []	[] [] [] [] []	
[] [] [] [] []		[] [] [] [] []	[]	[] []	[] [] [] [] []	
[] [] [] [] []		[] [] [] [] []	[]	[] []	[] [] [] [] []	
[] [] [] [] []		[] [] [] [] []	[]	[] []	[] [] [] [] []	
[] [] [] [] []		[] [] [] [] []	[]	[] []	[] [] [] [] []	
[] [] [] [] []		[] [] [] [] []	[]	[] []	[] [] [] [] []	
68		72	76	77	79 81	



ตอนที่ 2 ลักษณะทางประชากร (ต่อ)

ถามทุกคน							
ระยะเวลา การอยู่อาศัย ในเทศบาล/อบต.นี้ ".....(ชื่อ)..... อยู่ในเทศบาล/อบต.นี้ ติดต่อกันมากี่ปีแล้ว"	ลักษณะการย้ายถิ่น				ความพิการ ที่เห็นเด่นชัด ".....(ชื่อ)..... มีลักษณะความพิการ ดังต่อไปนี้หรือไม่"	ผู้ให้ข้อมูล	
	ถามเฉพาะผู้ที่บันทึกรหัส "0 - 5" ใน F24			ถามเฉพาะ ผู้ย้ายถิ่น ภายใน ประเทศไทย			เหตุผล ในการย้ายถิ่น
	สถานที่อยู่สุดท้ายก่อนย้ายมาอยู่เทศบาล/อบต.นี้ ".....(ชื่อ).....อยู่ที่ไหนก่อนย้ายมาอยู่เทศบาล/อบต.นี้" (ตอบได้เพียง 1 คำตอบ)						
บันทึกรหัส	ถ้าย้าย ภายในจังหวัด	ถ้าย้าย มาจากจังหวัดอื่น	ถ้าย้าย มาจากต่างประเทศ	".....(ชื่อ)..... ย้ายมาจาก เทศบาล/อบต."	".....(ชื่อ)..... ย้ายถิ่น เพราะสาเหตุใด"	บันทึกรหัส	บันทึกรหัส
ไม่เกิน 1 ปี..... 0	ภายในอำเภอเดิม ให้บันทึก ชื่ออำเภอเดิม	ให้บันทึก ชื่อจังหวัด	ให้บันทึก ชื่อประเทศ (ข้ามไปถาม F27)	บันทึกรหัส	บันทึกรหัส	ไม่มี..... 0	เจ้าตัวตนเอง..... 1
1 ปี..... 1	ย้ายต่างอำเภอ ให้บันทึก ชื่ออำเภอสุดท้าย ก่อนย้ายมา			เทศบาล..... 1	ทางนทก..... 1	มี	คนอื่นตอบ..... 2
2 ปี..... 2				อบต. 2	หน้าที่การงาน..... 2	- ตามอดทั้ง 2 ข้าง..... 1	- คนในครัวเรือน..... 2
3 ปี..... 3					เพื่อการศึกษา..... 3	- ตามอดทั้ง 2 ข้าง..... 1	- คนนอกครัวเรือน... 3
4 ปี..... 4					ติดตามบุคคล ในครัวเรือน..... 4	- พุดไม่ได้/เป็นไป/ พุดไม่รู้เรื่อง..... 2	
ไม่ทราบเวลา แต่น้อยกว่า 5 ปี..... 5					กลับภูมิลำเนา..... 5	- แขนง/ขาขาด ตั้งแต่ข้อมือ/ ข้อเท้าขึ้นมอย่างน้อย 1 ข้าง/อัมพาต..... 3	
อยู่ตั้งแต่ 5 ปีขึ้นไป หรืออยู่ที่นั่นตั้งแต่เกิด... 6					ย้ายที่อยู่อาศัย..... 6	- มีอาการทางจิต/ไวอาวาย/ ทำร้ายผู้อื่นไม่พุดจา... 4	
(ถ้าบันทึกรหัส 6 ข้ามไปถาม F28)					ย้ายเข้าครัวเรือน สถาบัน..... 7	- ออทิสติก..... 5	
					อื่น ๆ..... 8	- พัฒนาการทางสมองช้า/ ปัญญาอ่อน..... 6	
						- พิการมากกว่า 1 ลักษณะ จากรหัส 1 - 6..... 7	
F24	F25			F26	F27	F28	F29

<input type="checkbox"/>	<input type="checkbox"/>	<input type="checkbox"/>	<input type="checkbox"/>	<input type="checkbox"/>	<input type="checkbox"/>	<input type="checkbox"/>	<input type="checkbox"/>
<input type="checkbox"/>	<input type="checkbox"/>	<input type="checkbox"/>	<input type="checkbox"/>	<input type="checkbox"/>	<input type="checkbox"/>	<input type="checkbox"/>	<input type="checkbox"/>
<input type="checkbox"/>	<input type="checkbox"/>	<input type="checkbox"/>	<input type="checkbox"/>	<input type="checkbox"/>	<input type="checkbox"/>	<input type="checkbox"/>	<input type="checkbox"/>
<input type="checkbox"/>	<input type="checkbox"/>	<input type="checkbox"/>	<input type="checkbox"/>	<input type="checkbox"/>	<input type="checkbox"/>	<input type="checkbox"/>	<input type="checkbox"/>
<input type="checkbox"/>	<input type="checkbox"/>	<input type="checkbox"/>	<input type="checkbox"/>	<input type="checkbox"/>	<input type="checkbox"/>	<input type="checkbox"/>	<input type="checkbox"/>
<input type="checkbox"/>	<input type="checkbox"/>	<input type="checkbox"/>	<input type="checkbox"/>	<input type="checkbox"/>	<input type="checkbox"/>	<input type="checkbox"/>	<input type="checkbox"/>
<input type="checkbox"/>	<input type="checkbox"/>	<input type="checkbox"/>	<input type="checkbox"/>	<input type="checkbox"/>	<input type="checkbox"/>	<input type="checkbox"/>	<input type="checkbox"/>
84	85	87	89	92	93	94	95



0 0 0 7

ตอนที่ 3 ลักษณะการอยู่อาศัยของครัวเรือนส่วนบุคคล

ให้บันทึกรหัสลงใน

H1. "ประเภทที่อยู่อาศัยของครัวเรือนนี้"

(ถ้ามีหลายประเภท ให้บันทึกตามที่หัวหน้าครัวเรือนอยู่)

บ้านเดี่ยว.....	1	<input type="text"/>	H1
ทาวน์เฮ้าส์/บ้านแฝด/ทาวน์โฮม.....	2	96	
คอนโดมิเนียม/แมนชั่น.....	3		
แฟลต/อพาร์ทเมนท์/หอพัก.....	4		
ตึกแถว/ห้องแถว/เรือนแถว.....	5		
ห้องภายในบ้าน.....	6	} (ข้ามไปข้อ H3)	
ห้องภายในสำนักงาน.....	7		
เรือ/แพ/รถ.....	8		
อื่น ๆ (ระบุ).....	0		

H2. "ลักษณะของที่อยู่อาศัย" (ถามเฉพาะ H1 บันทึกรหัส 1-5)

ตึก.....	1	<input type="text"/>	H2
ไม้.....	2	97	
ครึ่งตึกครึ่งไม้.....	3		
ใช้วัสดุไม่ถาวรในท้องถิ่น เช่น ไม้ไผ่ ไบจาก.....	4		
ใช้วัสดุใช้แล้ว/วัสดุเหลือใช้ เช่น หีบ ลัง.....	5		
อื่น ๆ (ระบุ).....	6		

H3. "ลักษณะการครอบครอง ที่อยู่อาศัย ของคนในครัวเรือน" (ไม่รวมที่ดิน)

เป็นเจ้าของ			
- มี ภาระการผ่อนชำระ.....	1	<input type="text"/>	H3
- ไม่มี ภาระการผ่อนชำระ.....	2	98	
เช่าซื้อ.....	3		
เช่า.....	4	} (ข้ามไปข้อ H5)	
อยู่โดยไม่เสียค่าเช่าเพราะ			
- เป็นส่วนหนึ่งของค่าจ้าง.....	5		
- ให้อยู่เปล่า.....	6		
อื่น ๆ (ระบุ).....	7		

H4. "ลักษณะการครอบครอง ที่ดิน ที่เป็นที่ตั้งของที่อยู่อาศัย"

(ถามเฉพาะ H3 บันทึกรหัส 1 - 3)

เป็นเจ้าของ.....	1	<input type="text"/>	H4
เช่าซื้อที่ดิน.....	2	99	
เช่า.....	3		
ไม่เสียค่าเช่าที่ดิน.....	4		
อื่น ๆ (ระบุ).....	5		

H5. "ครัวเรือนนี้มีห้องนอนและห้องอื่น ๆ ที่ใช้นอนกี่ห้อง" (บันทึก "จำนวน" ซิดขวา)

(ถ้า ไม่มี บันทึก "0" ซิดขวา)

ห้องนอน.....	<input type="text"/>	<input type="text"/>	H5A
	100		
ห้องอื่น ๆ ที่ใช้นอน.....	<input type="text"/>	<input type="text"/>	H5B
	102		

H6. "ครัวเรือนนี้ส่วนใหญ่ใช้แสงสว่างชนิดใด"

ไฟฟ้า		<input type="text"/>	H6
- การไฟฟ้า.....	1	104	
- พลังงานแสงอาทิตย์ (โซลาเซลล์).....	2		
- บั๊นเอง.....	3		
อื่น ๆ (ระบุ).....	4		

H7. "ครัวเรือนนี้ส่วนใหญ่ใช้เชื้อเพลิงชนิดใดประกอบอาหาร"

ก๊าซ.....	1	<input type="text"/>	H7
		105	
ถ่าน/ฟืน/เศษไม้.....	2		
ไฟฟ้า.....	3		
น้ำมันก๊าด/อื่น ๆ (ระบุ).....	4		
ไม่มีการหุงต้ม.....	5		

H8. "ครัวเรือนนี้ส่วนใหญ่ใช้ส้วมประเภทใด"

ส้วมแบบนั่งหยอ้เท้า.....	1	<input type="text"/>	H8
		106	
ส้วมแบบนั่งยอง.....	2		
ส้วมแบบนั่งหยอ้เท้า และส้วมแบบนั่งยอง.....	3		
ส้วมหลุม/ส้วมถัง/ส้วมถ้ำยลงแม่น้ำ ลำคลอง.....	4		
ไม่มีส้วม.....	5		

H9. "ครัวเรือนนี้ส่วนใหญ่ใช้ น้ำดื่ม และน้ำใช้ จากแหล่งใด"

(บันทึกรหัสประเภท น้ำดื่ม ใน H9A และ
รหัสประเภท น้ำใช้ ใน H9B)

น้ำประปา.....	1	น้ำดื่ม	
น้ำประปาผ่านการบำบัด (ต้ม/กรอง).....	2	<input type="text"/>	H9A
		107	
น้ำบาดาล.....	3		
น้ำบ่อ.....	4	น้ำใช้	
น้ำจากแม่น้ำ/ลำธาร/คลอง/น้ำตก/ภูเขา.....	5	<input type="text"/>	H9B
		108	
น้ำฝน.....	6		
น้ำดื่มบรรจุขวด/ตู้ น้ำดื่มหยอดเหรียญ.....	7		
อื่น ๆ (ระบุ).....	8		

ตอนที่ 3 ลักษณะการอยู่อาศัยของครัวเรือนส่วนบุคคล (ต่อ)

 ให้บันทึกรหัสลงใน
HIO. "ณ วันที่ 1 ก.ค. 2553 ครัวเรือนเป็นเจ้าของเครื่องใช้เหล่านี้หรือไม่"

ถ้า "เป็นเจ้าของ" บันทึกรหัส "1"

"ไม่เป็นเจ้าของ" บันทึกรหัส "0"

โทรทัศน์.....	<input type="checkbox"/>	HIOA	เครื่องซักผ้า.....	<input type="checkbox"/>	HIOG
เครื่องเล่น VCD/DVD.....	<input type="checkbox"/>	HIOB	เครื่องปรับอากาศ.....	<input type="checkbox"/>	HIOH
โทรศัพท์มือถือ.....	<input type="checkbox"/>	HIOC	รถยนต์ส่วนบุคคล/รถจักรยานยนต์.....	<input type="checkbox"/>	HIOI
คอมพิวเตอร์.....	<input type="checkbox"/>	HIOD	รถจักรยานยนต์.....	<input type="checkbox"/>	HIOJ
ตู้เย็น/ตู้แช่.....	<input type="checkbox"/>	HIOE	รถแทรกเตอร์ 4 ล้อ.....	<input type="checkbox"/>	HIOK
ไมโครเวฟ/เตาอบ.....	<input type="checkbox"/>	HIOF	รถไถ 2 ล้อ (รถไถเดินตาม).....	<input type="checkbox"/>	HIOL
		109 - 114			115 - 120

HIH. "ณ วันที่ 1 ก.ค. 2553 ในครัวเรือนมีอุปกรณ์/การใช้เทคโนโลยี เหล่านี้หรือไม่"

ถ้า "มี" บันทึกรหัส "1"

"ไม่มี" บันทึกรหัส "0"

เคเบิลทีวี.....	<input type="checkbox"/>	HIHA
		121
จานดาวเทียม.....	<input type="checkbox"/>	HIHB
		122
อินเทอร์เน็ต.....	<input type="checkbox"/>	HIHC
		123

Part 2 Population questions

Ask everyone							
Ordered number	Names and surname	Relationship to household head	Sex	Age	Month and year of birth		Religion
(May/may not have name in house registration)	Record military rank, title, name and surname In the following order:	"What relationship with household head is [name]?" Record code Member of private household Head..... 1 Spouse..... 2 Children (Including adopted and foster) - Unmarried..... 3 - Married..... 4 Child-in-law..... 5 Grandchildren..... 6 Parents, grandparents and other relatives..... 7 Non-relative/servants/workers... 8 Member of group of people household Workers..... 8 Monk..... 9 Others..... 0	Record code Male..... 1 Female..... 2	Record How old is [name]?" Record age at the last birthday before 1-July-10 If aged less than 1 year, record "0", align right	- Record code of month and year of birth e.g. If born on June, 2525 B.E. Record month "6" year (B.E.) "525" (Record the last 3 digits) - If unknown month/year of birth "Leave it blank"		"What religion is [name]?" Record code Buddhism..... 1 Islam..... 2 Christianity.... 3 Hinduism..... 4 Confucianism.. 5 Sikhism..... 6 Others..... 7 No religion..... 8
F1	F2	F3	F4	F5	F6	F7	F8

□ □ □ □			□	□ □ □ □	□ □	2 □ □ □ □	□
□ □ □ □			□	□ □ □ □	□ □	2 □ □ □ □	□
□ □ □ □			□	□ □ □ □	□ □	2 □ □ □ □	□
□ □ □ □			□	□ □ □ □	□ □	2 □ □ □ □	□
□ □ □ □			□	□ □ □ □	□ □	2 □ □ □ □	□
□ □ □ □			□	□ □ □ □	□ □	2 □ □ □ □	□

Ask everyone		Ask people aged 3 years or over				
Nationality	Name in household registration	Education (As of 1-July-10)				
"What nationality is [name]?"	"Does [name] have his/her name in this household registration?"	Level	Record code	Level	Record code	Ask people who are currently studying in F11
		Not study/never attained/never completed..... 0 Study/graduated in - Preschool..... 1 - Primary school..... 2 - Lower secondary school..... 3 - Upper secondary school..... 4 - Vocational certificate..... 5 - Certificate, higher than upper secondary school 6 - Diploma..... 7 - High vocational certificate..... 8 - Bachelor..... 9 - Certificate, higher than bachelor..... 10 - Master..... 11 - Certificate, higher than master..... 12 - Ph.D..... 13 - Certificate, higher than Ph.D./medical specialist..... 14 - Non-formal education (Kor-Sor-Nor) 15 - International school education..... 16	Have in this household..... 1 Have in other place - This province..... 2 - Other province..... 3 Do not have in Thailand but in other country..... 4 Not at all..... 5	- Buddhist education - Dharma branch..... 17 - Pali branch..... 18 - Islamic school..... 19 - Others (e.g. short vocational course)..... 20	How to record Level of educational enrollment (F11), level of highest educational attainment (F12) - If currently enrolling/ever studied/already completed Record Level = code 1 - 20 Year = year/grade/level of non-formal education (If study in Dharma branch, record 1 st , 2 nd , 3 rd year) - If currently enrolling/ever studied/already completed, but unknown level/year Record level/year = 98 - If not study/never attained/never completed Record level and year = 0, align right	
		Educational enrollment "Is [name] currently studying?"		Highest educational attainment What is the highest level of education attained by [name]?		
		Level	Year/grade/level of non-formal education	Level	Year/grade/level of non-formal education	
F9	F10	F11		F12		F13

<input type="text"/>	<input type="text"/>	<input type="text"/>	<input type="text"/>	<input type="text"/>	<input type="text"/>	<input type="text"/>
<input type="text"/>	<input type="text"/>	<input type="text"/>	<input type="text"/>	<input type="text"/>	<input type="text"/>	<input type="text"/>
<input type="text"/>	<input type="text"/>	<input type="text"/>	<input type="text"/>	<input type="text"/>	<input type="text"/>	<input type="text"/>
<input type="text"/>	<input type="text"/>	<input type="text"/>	<input type="text"/>	<input type="text"/>	<input type="text"/>	<input type="text"/>
<input type="text"/>	<input type="text"/>	<input type="text"/>	<input type="text"/>	<input type="text"/>	<input type="text"/>	<input type="text"/>
<input type="text"/>	<input type="text"/>	<input type="text"/>	<input type="text"/>	<input type="text"/>	<input type="text"/>	<input type="text"/>
<input type="text"/>	<input type="text"/>	<input type="text"/>	<input type="text"/>	<input type="text"/>	<input type="text"/>	<input type="text"/>



Part 2 Population questions (continued)

Ask people aged 10 years or over		Ask people aged 13 years or over				
Literacy		Ask female only			Marital status <i>(As of 1-July-10)</i>	
"Can [name] read and write in Thai and/or other languages?"		"Does [name] have biological children?"	"How many biological children has [name] given birth to? <i>(Including still alive and deceased as of 1-July-10)</i>			
Thai	Other languages		Record code	Still alive children	Deceased children	Record code
Record code		Yes..... 1			Single..... 1	
Able..... 1	- Able, specify the language	(Continued)			Married or consensual union..... 2	
Unable..... 0	• If more than 1 language, specify the most fluent language	No..... 0			Widowed..... 3	
	- Unable	(Skip to F18)			Divorced..... 4	
	Record code "0", align right				Separated..... 5	
					Ever married but unknown current status..... 6	
			← If none, record "0", align right →			
			Living in this house	Living elsewhere		
	F14	F15	F16		F17	F18

<input type="text"/>	<input type="text"/>	<input type="text"/>	<input type="text"/>	<input type="text"/>	<input type="text"/>	<input type="text"/>
<input type="text"/>	<input type="text"/>	<input type="text"/>	<input type="text"/>	<input type="text"/>	<input type="text"/>	<input type="text"/>
<input type="text"/>	<input type="text"/>	<input type="text"/>	<input type="text"/>	<input type="text"/>	<input type="text"/>	<input type="text"/>
<input type="text"/>	<input type="text"/>	<input type="text"/>	<input type="text"/>	<input type="text"/>	<input type="text"/>	<input type="text"/>
<input type="text"/>	<input type="text"/>	<input type="text"/>	<input type="text"/>	<input type="text"/>	<input type="text"/>	<input type="text"/>
<input type="text"/>	<input type="text"/>	<input type="text"/>	<input type="text"/>	<input type="text"/>	<input type="text"/>	<input type="text"/>
57	58	60	61	63	65	67

Part 2 Population questions (continued)					
Ask people aged 15 years or over				Ask everyone	
Main occupation in the previous year (1-July-09 to 30-June-10) "During the past year, what occupation did [name] spend the most time?" - If not work, Record "Did not work" (Skip to F23) - If work, Record "responsibility..... and position (if possible)" (If more than one, Record the most time spent) e.g. Controlling warehouse system (Manager) Packing electrical wire into box Owner of tailor's shop/tailor Teacher in primary school Veterinarian Taxi driver/chauffeur Recording an account Electrical engineer Cultivating rice for sell Employed as dish cleaner Selling rice and curry (Record code at office)	Ask only those who record occupation in F19			Place of birth	
	Type of industry or activity of work place "What type of activity was [name]'s work place?" Record Type of industry/characteristics of work in details e.g. Soft drink product company Electrical wire factory Tailor's shop Secondary school Veterinary hospital Taxi service/private car driver service Dealer shop for construction equipments The Electricity Generating Authority Growing rice for sale Noodles' shop Rice and curry pushcart (Record code at office)	Work status "What was [name]'s work status?" Record code Employer..... 1 Own account worker without employee..... 2 Unpaid family worker..... 3 Government employee..... 4 State-owned enterprise employee..... 5 Private employee..... 6 Member of cooperative..... 7 (Record code by enumerator)	"At present, where is [name]'s work place?" - If the work place is in • Thailand Record province of work place • Overseas country Record code "78" - If not work Record code "98" (Record code by enumerator)	"What province/country was [name] born?" If born in • Thailand Record province of birth • Overseas country Record country of birth (Record code by enumerator)	
F19	F20	F21	F22	Province	Country

<input type="text"/>	<input type="text"/>	<input type="text"/>	<input type="text"/>	<input type="text"/>	<input type="text"/>
<input type="text"/>	<input type="text"/>	<input type="text"/>	<input type="text"/>	<input type="text"/>	<input type="text"/>
<input type="text"/>	<input type="text"/>	<input type="text"/>	<input type="text"/>	<input type="text"/>	<input type="text"/>
<input type="text"/>	<input type="text"/>	<input type="text"/>	<input type="text"/>	<input type="text"/>	<input type="text"/>
<input type="text"/>	<input type="text"/>	<input type="text"/>	<input type="text"/>	<input type="text"/>	<input type="text"/>
<input type="text"/>	<input type="text"/>	<input type="text"/>	<input type="text"/>	<input type="text"/>	<input type="text"/>
<input type="text"/>	<input type="text"/>	<input type="text"/>	<input type="text"/>	<input type="text"/>	<input type="text"/>
<input type="text"/>	<input type="text"/>	<input type="text"/>	<input type="text"/>	<input type="text"/>	<input type="text"/>



Part 2 Population questions (continued)

Ask everyone

Duration in current municipality/local administration "How many years has [name] lived continuously in this municipality/Tambon Administrative Organization?" Record code Less than 1 year..... 0 1 year..... 1 2 years..... 2 3 years..... 3 4 years..... 4 Unknown accurate time but less than 5 yrs... 5 5 years or more/ since born..... 6 <i>(If code 6, skip to F28)</i>	Details of migration				Visible disabilities "Does [name] have difficulty in the following?" Record code No..... 0 Yes - Blindness in both eyes..... 1 - Unable to talk/communicate/ understand..... 2 - Lost arm or leg above wrist or ankle at least 1 side/ paralysis..... 3 - Psychiatric disorder/noisiness/ aggression/dumbness..... 4 - Autistic..... 5 - Delay in brain development/ mental retardation..... 6 - More than 1 disability as code 1 - 6..... 7	Respondent Record code Self..... 1 Household member..... 2 Person outside household... 3		
	Ask people who answer "0 - 5" in F24						Ask people who moved within Thailand	Reason for migration "Why did [name] migrate?" Record code Seek work..... 1 Job assignment..... 2 Education..... 3 Follow family..... 4 Return home..... 5 Change residence..... 6 Move to institutional household..... 7 Others..... 8
	Previous residence "What place did [name] live in before moving to this municipality/Tambon Administrative Organization?" <i>(Only 1 answer)</i>							
	Moved within this province	Move from other province	Move from overseas country	"Did [name] move from Municipal or TAO.?"				
	Record - Within this district Record Name of district - Moved from other district Record Name of previous district	Record Name of province	Record Name of country <i>(Skip to F27)</i>	Municipality... 1 TAO. 2				
District	Province	Country						
F24	F25			F26	F27	F28	F29	

<input type="text"/>	<input type="text"/>	<input type="text"/>	<input type="text"/>	<input type="text"/>	<input type="text"/>	<input type="text"/>	<input type="text"/>
<input type="text"/>	<input type="text"/>	<input type="text"/>	<input type="text"/>	<input type="text"/>	<input type="text"/>	<input type="text"/>	<input type="text"/>
<input type="text"/>	<input type="text"/>	<input type="text"/>	<input type="text"/>	<input type="text"/>	<input type="text"/>	<input type="text"/>	<input type="text"/>
<input type="text"/>	<input type="text"/>	<input type="text"/>	<input type="text"/>	<input type="text"/>	<input type="text"/>	<input type="text"/>	<input type="text"/>
<input type="text"/>	<input type="text"/>	<input type="text"/>	<input type="text"/>	<input type="text"/>	<input type="text"/>	<input type="text"/>	<input type="text"/>
<input type="text"/>	<input type="text"/>	<input type="text"/>	<input type="text"/>	<input type="text"/>	<input type="text"/>	<input type="text"/>	<input type="text"/>
<input type="text"/>	<input type="text"/>	<input type="text"/>	<input type="text"/>	<input type="text"/>	<input type="text"/>	<input type="text"/>	<input type="text"/>
84	85	87	89	92	93	94	95

Part 3 Housing characteristics (private household only)

 Record code in
H1. "Type of dwelling"

 (If **more than 1**, record where household head lives)

Detached house.....	1	<input type="checkbox"/>	H1
Town house/twin house/town home.....	2	96	
Condominium/mansion.....	3		
Flat/apartment/hostel.....	4		
Shop house/row house/row room.....	5		
Room in house.....	6	}	(Skip to H3)
Room in office.....	7		
Vehicle (boat,raft,car).....	8		
Others (specify).....	0		

H2. "Construction materials" (Ask only if code in H1 is 1-5)

Cement or brick.....	1	<input type="checkbox"/>	H2
Wood.....	2	97	
Cement/brick and wood.....	3		
Non-permanent materials in local area, e.g. bamboo, thatch.....	4		
Reused materials, e.g. boxes, crates.....	5		
Others (specify).....	6		

H3. "Tenure of dwelling" (Excluding land)

Owned			
- With a loan.....	1	<input type="checkbox"/>	H3
- Outright.....	2	98	
Hire purchase.....	3		
Rent.....	4	}	(Skip to H5)
Living rent free			
- Employer-provided.....	5		
- Other rent free.....	6		
Others (specify).....	7		

H4. "Tenure of residential land" (Ask only if code in H3 is 1-3)

Owner.....	1	<input type="checkbox"/>	H4
Hire purchase.....	2	99	
Rent.....	3		
Rent-free.....	4		
Others (specify).....	5		

H5. "Number of rooms used for sleeping in this dwelling"

 (Record "**amount**", align right) (If **no**, record "**0**", align right)

Number of bedroom.....	<input type="text"/>	<input type="text"/>	H5A
	100		
Number of other rooms used for sleeping.....	<input type="text"/>	<input type="text"/>	H5B
	102		

H6. "Source of lighting used in this household"

Electricity		<input type="checkbox"/>	H6
- Electricity authority.....	1	104	
- Solarcell.....	2		
- Generator.....	3		
Others (specify).....	4		

H7. "Type of fuel used for cooking in this household"

Gas.....	1	<input type="checkbox"/>	H7
Charcoal/wood.....	2	105	
Electricity.....	3		
Kerosene/others (specify).....	4		
No cooking.....	5		

H8. "Type of toilet used in this household"

Sitting toilet.....	1	<input type="checkbox"/>	H8
Squat toilet.....	2	106	
Sitting and squat toilet.....	3		
Pit toilet/defecate into river or canal.....	4		
No toilet.....	5		

H9. "Main source of water for this household"

 (Record main source of **drinking water** in **H9A** and
record main source of **water for general use** in **H9B**)

Tap water.....	1	Drinking	
Purified tap water (boiled or filtered).....	2	<input type="checkbox"/>	H9A
Groundwater.....	3	107	
Well.....	4	General use	
Water from river/canal/waterfall/mountain.....	5	<input type="checkbox"/>	H9B
Rain water.....	6	108	
Bottled water/water vending machine.....	7		
Others (specify).....	8		

Part 3 Housing characteristics (private household only) (continued)

 Record code in
H10. "List of assets owned by household members as of 1-July-10"

 If it **"has been owned"**, record **"1"**
"has not been owned", record **"0"**

 Television set..... **H10A**

 Washing machine..... **H10G**

 VCD/DVD player..... **H10B**

 Air conditioner..... **H10H**

 Mobile telephone..... **H10C**

 Private car/pickup truck/van..... **H10I**

 Computer..... **H10D**

 Motorbike..... **H10J**

 Fridge/freezer..... **H10E**

 Tractor, 4 wheels..... **H10K**

 Microwave/cooking oven..... **H10F**

 Tractor, 2 wheels (*walking tractor*) **H10L**

109 - 114

115 - 120

H11. "List of devices/technologies presented in this household as of 1-July-10"

 If it **"has been presented"**, record **"1"**
"has not been presented", record **"0"**

 Cable TV..... **H11A**
121

 Satellite dish..... **H11B**
122

 Internet..... **H11C**
123

นิยามศัพท์ทางประชากร

1. **อัตราส่วนเพศ (Sex ratio)** หมายถึง อัตราส่วนของผู้ชายต่อผู้หญิงในประชากรกลุ่มหนึ่ง ปกติจะแสดงจำนวนผู้ชายต่อผู้หญิง 100 คน
2. **อัตราการเพิ่มของประชากร (Growth rate)** หมายถึง อัตราซึ่งประชากรเพิ่มขึ้น (หรือลดลง) ในปีหนึ่งอันเป็นผลจากการเพิ่มตามธรรมชาติและการย้ายถิ่นสุทธิ แสดงในรูปร้อยละของประชากรที่ใช้เป็นฐาน
3. **อัตราส่วนการเป็นภาระ (อัตราส่วนพึ่งพิงทางอายุ : Age dependency ratio)** หมายถึง อัตราส่วนของประชากรที่อยู่ในกลุ่มอายุนอกวัยแรงงานต่อประชากรในวัยแรงงาน โดยมีข้อสมมุติว่าประชากรในกลุ่มอายุนอกวัยแรงงานที่ต้องพึ่งพิงทางเศรษฐกิจ ได้แก่ กลุ่มประชากรวัยเด็ก (อายุต่ำกว่า 15 ปี) และ กลุ่มประชากรสูงอายุ (อายุ 60 หรือ 65 ปีขึ้นไป) ส่วนประชากรที่เป็นที่พึ่งพิงทางเศรษฐกิจของประชากรกลุ่มอื่น คือ ประชากรวัยแรงงาน (อายุ 15-59 หรือ 15-64 ปี) อัตราส่วนการเป็นภาระแสดงอัตราส่วนต่อประชากร 100 คน
4. **อายุมัธยฐาน (Median age)** หมายถึง อายุตรงกลางซึ่งแบ่งประชากรออกเป็นสองส่วนจำนวนเท่า ๆ กัน โดยประชากรส่วนหนึ่งมีอายุน้อยกว่า และอีกส่วนหนึ่งมีอายุมากกว่าอายุตรงกลางนี้
5. **ความหนาแน่นของประชากร (Population density)** หมายถึง ประชากรต่อหน่วยของพื้นที่ (จำนวนบุคคลต่อตารางกิโลเมตร หรือจำนวนบุคคลต่อพื้นที่ที่ใช้การได้หนึ่งตารางกิโลเมตร)
6. **อายุเฉลี่ยแรกสมรส (Average Age at first marriage)** หมายถึง อายุเฉลี่ยของประชากรเมื่อเปลี่ยนสถานภาพจากโสดเป็นสมรส อายุเฉลี่ยเมื่อแรกสมรสเป็นดัชนีที่แสดงว่าประชากรส่วนใหญ่อยู่เป็นโสดจนถึงอายุเท่าไร
7. **บุตรเกิดรอด (Children ever born : CEB)** หมายถึง จำนวนลูกทั้งหมดที่มารดาได้ให้กำเนิดตั้งแต่เริ่มเข้าสู่วัยเจริญพันธุ์จนถึงปัจจุบัน
8. **บุตรที่มีชีวิตอยู่ (Children still living : CHL)** หมายถึง บุตรเกิดรอดที่ปัจจุบันยังมีชีวิตอยู่

คณะผู้จัดทำ CD - ROM

หน่วยงานเจ้าของเรื่อง

สำนักงานสถิติจังหวัดสระแก้ว
โทร. 0 3742 5065

หน่วยงานผลิตและออกแบบ

กลุ่มบูรณาการข้อมูลสถิติ
สำนักสถิติพยากรณ์
โทร. 0 2141 7494

ตารางสถิติในรูปแบบ Format Excel

ตารางประชากร

ตารางสถิติในรูปแบบ Format Excel

ตารางประชากร

- ตารางที่ 1 ประชากรจำแนกตามเพศ คร่าวเรือนจำแนกตามประเภทของครัวเรือน อำเภอ และเขตการปกครอง
- ตารางที่ 2 ประชากรจำแนกอายุรายปี เพศ และเขตการปกครอง
- ตารางที่ 3 ประชากรจำแนกตามกลุ่มอายุ เพศ อำเภอ และเขตการปกครอง
- ตารางที่ 4 ประชากรจำแนกตามศาสนา เพศ และเขตการปกครอง
- ตารางที่ 5 ประชากรจำแนกตามสัญชาติ เพศ และเขตการปกครอง
- ตารางที่ 6 ประชากรจำแนกตามภาษาที่ใช้พูดในครัวเรือน เพศ และเขตการปกครอง
- ตารางที่ 7 ประชากรอายุ 3 ปีขึ้นไป จำแนกตามระดับชั้นที่กำลังเรียน กลุ่มอายุ เพศ และเขตการปกครอง
- ตารางที่ 8 ประชากรอายุ 3 ปีขึ้นไป จำแนกตามระดับชั้นที่เรียนสำเร็จ กลุ่มอายุ เพศ และเขตการปกครอง
- ตารางที่ 9 ประชากรอายุ 10 ปีขึ้นไป จำแนกตามการอ่านออกเขียนได้ กลุ่มอายุ เพศ และเขตการปกครอง
- ตารางที่ 10 ประชากรอายุ 13 ปีขึ้นไป จำแนกตามสถานภาพสมรส กลุ่มอายุ เพศ และเขตการปกครอง
- ตารางที่ 11 หญิงเคยสมรสอายุ 13 ปีขึ้นไป จำแนกตามจำนวนบุตรเกิดรอด จำนวนบุตรเกิดรอดโดยเฉลี่ย กลุ่มอายุของหญิง และเขตการปกครอง
- ตารางที่ 12 หญิงเคยสมรสอายุ 13 ปีขึ้นไป จำแนกตามจำนวนบุตรที่มีชีวิตอยู่ จำนวนบุตรที่มีชีวิตอยู่โดยเฉลี่ย กลุ่มอายุของหญิง และเขตการปกครอง
- ตารางที่ 13 ประชากรจำแนกตามลักษณะความพิการ เพศ และเขตการปกครอง
- ตารางที่ 14 ประชากรอายุ 15 ปีขึ้นไปทำงานในรอบปี จำแนกตามหมวดอาชีพ กลุ่มอายุ เพศ และเขตการปกครอง
- ตารางที่ 15 ประชากรอายุ 15 ปีขึ้นไปทำงานในรอบปี จำแนกตามหมวดอุตสาหกรรม กลุ่มอายุ เพศ และเขตการปกครอง
- ตารางที่ 16 ประชากรอายุ 15 ปีขึ้นไปทำงานในรอบปี จำแนกตามสถานภาพการทำงาน กลุ่มอายุ เพศ และเขตการปกครอง
- ตารางที่ 17 ประชากรจำแนกตามสถานที่เกิด เพศ และเขตการปกครอง
- ตารางที่ 18 ประชากรจำแนกตามลักษณะการย้ายถิ่น เพศ และเขตการปกครอง
- ตารางที่ 19 ประชากรที่ย้ายถิ่นภายใน 5 ปี จำแนกตามสถานที่อยู่ก่อนย้าย กลุ่มอายุ และเพศ
- ตารางที่ 20 ประชากรที่ย้ายถิ่นภายใน 5 ปี จำแนกตามเหตุผลของการย้ายถิ่น เพศ และเขตการปกครอง
- ตารางที่ 21 ประชากรจำแนกตามการมีชื่อในทะเบียนบ้าน เพศ และเขตการปกครอง
- ตารางที่ 22 ครัวเรือนส่วนบุคคลจำแนกตามกลุ่มอายุของหัวหน้าครัวเรือน เพศ และเขตการปกครอง

ตารางเคหะ

สารบัญญัตรางสถิติ

ตารางเคหะ

- ตารางที่ 1 คริวเรือนส่วนบุคคล จำแนกตามประเภทของที่อยู่อาศัย การครอบครองที่อยู่อาศัย และเขตการปกครอง
- ตารางที่ 2 คริวเรือนส่วนบุคคล จำแนกตามประเภทของที่อยู่อาศัย ลักษณะของที่อยู่อาศัย และเขตการปกครอง
- ตารางที่ 3 คริวเรือนส่วนบุคคล จำแนกตามการถือกรรมสิทธิ์ที่ดิน การครอบครองที่อยู่อาศัย และเขตการปกครอง
- ตารางที่ 4 คริวเรือนส่วนบุคคล จำแนกตามขนาดของครัวเรือน ประเภทของที่อยู่อาศัย และเขตการปกครอง
- ตารางที่ 5 คริวเรือนส่วนบุคคล จำแนกตามเชื้อเพลิงส่วนใหญ่ที่ใช้ในการประกอบอาหาร ประเภทของที่อยู่อาศัย และเขตการปกครอง
- ตารางที่ 6 คริวเรือนส่วนบุคคล จำแนกตามลักษณะการใช้ส้วม ประเภทของที่อยู่อาศัย และเขตการปกครอง
- ตารางที่ 7 คริวเรือนส่วนบุคคล จำแนกตามแหล่งที่มาของน้ำดื่ม และน้ำใช้ส่วนใหญ่ ประเภทของที่อยู่อาศัย และเขตการปกครอง
- ตารางที่ 8 คริวเรือนส่วนบุคคล จำแนกตามการเป็นเจ้าของเครื่องใช้ การมีอุปกรณ์เทคโนโลยี และเขตการปกครอง