



# สำมะโนประชากรและเคหะ พ.ศ. 2553

The 2010 Population and Housing Census

จังหวัดสมุทรสาคร

Changwat Samut Sakhon



สำนักงานสถิติแห่งชาติ

National Statistical Office



หนังสือสำมะโนประชากรและเคหะ พ.ศ. ๒๕๕๓  
สำนักงานสถิติแห่งชาติ

คำนำ

บทสรุปผู้บริหาร

ตัวชี้วัดที่สำคัญ พ.ศ. 2533 - 2553

บทที่ 1 บทนำ

- ❖ ความเป็นมา
- ❖ วัตถุประสงค์
- ❖ ประโยชน์ของข้อมูล
- ❖ ดัชนีรวม
- ❖ วันสำมะโน
- ❖ ข้อมูลที่เก็บรวบรวม
- ❖ วิธีการเก็บรวบรวมข้อมูล
- ❖ บทนิยาม

บทที่ 2 บทสรุป

ภาคประชากร

- ❖ ลักษณะทางประชากร
- ❖ ลักษณะทางสังคมและเศรษฐกิจ
- ❖ ภาวะเจริญพันธุ์
- ❖ การย้ายถิ่น

ภาคเคหะ

- ❖ ประเภทและลักษณะของที่อยู่อาศัย
- ❖ การครอบครองที่อยู่อาศัยและที่ดินที่เป็นที่ดั่งของที่อยู่อาศัย
- ❖ แหล่งที่มาของน้ำดื่ม น้ำใช้
- ❖ ประเภทของการใช้ส้วม
- ❖ การใช้เชื้อเพลิงในการประกอบอาหาร
- ❖ การเป็นเจ้าของเครื่องใช้ในครัวเรือน

สารบัญตารางสถิติ

- ❖ ตารางประชากร
- ❖ ตารางเคหะ

ภาคผนวก

- ❖ วิธีการประมาณผล
- ❖ แบบสอบถาม (แบบแจกนับ สปค.2)
- ❖ นิยามศัพท์ทางประชากร

คณะผู้จัดทำ CD-ROM

หน่วยงานที่เผยแพร่

ตารางสถิติในรูป Format Excel

- ❖ ตารางประชากร
- ❖ ตารางเคหะ

หน่วยงานเจ้าของเรื่อง	<p>สำนักสถิติสังคม  สำนักงานสถิติแห่งชาติ  โทรศัพท์ 0 2143 1334 0 2142 1254  โทรสาร 0 2143 8137  ไปรษณีย์อิเล็กทรอนิกส์ : <a href="mailto:spophouc@nso.go.th">spophouc@nso.go.th</a></p>
หน่วยงานที่เผยแพร่	<p>สำนักสถิติพยากรณ์  สำนักงานสถิติแห่งชาติ  ศูนย์ราชการเฉลิมพระเกียรติ 80 พรรษา อาคารรัฐประศาสนภักดี ชั้น 2  ถนนแจ้งวัฒนะ เขตหลักสี่ กรุงเทพฯ 10210  โทรศัพท์ 0 2142 1234 0 2141 7501  โทรสาร 0 2143 8133  ไปรษณีย์อิเล็กทรอนิกส์ : <a href="mailto:services@nso.go.th">services@nso.go.th</a></p>
ปีที่จัดพิมพ์	2555
Division-in-Charge	<p>Population Statistics Group  Social Statistics Bureau  National Statistical Office,  Tel. +66 (0) 2143 1334 +66 (0) 2142 1254  Fax. +66 (0) 2143 8137  E-mail : <a href="mailto:spophouc@nso.go.th">spophouc@nso.go.th</a></p>
Distributed by	<p>Statistical Forecasting Bureau,  National Statistical Office,  The Government Complex, Rattthaprasasanabhakti Building, 2<sup>nd</sup> Floor,  Chaeng Watthana Rd., Laksi, Bangkok 10210  Tel. +66 (0) 2142 1234 +66 (0) 2141 7501  Fax. +66 (0) 2143 8133  E-mail : <a href="mailto:services@nso.go.th">services@nso.go.th</a></p>
Published	2012

## คำนำ

สำนักงานสถิติแห่งชาติ ได้จัดทำสำมะโนประชากรและเคหะทุก 10 ปี ตามข้อเสนอแนะขององค์การสหประชาชาติ เพื่อเก็บรวบรวมข้อมูลพื้นฐานเกี่ยวกับจำนวนและลักษณะต่าง ๆ ทางเศรษฐกิจและสังคม ตลอดจนสภาพการอยู่อาศัยของประชากรทุกคนตามที่อยู่จริงทั่วราชอาณาจักร ดังนั้นการทำสำมะโนประชากรและเคหะจึงเป็นเสมือนการฉายภาพนิ่งของประชากรและเคหะของประเทศไทยในขณะเวลาหนึ่ง เพื่อแสดงให้เห็นจำนวนและลักษณะต่างๆ ของประชากรที่อยู่จริงในประเทศไทย ณ วันสำมะโน (1 กันยายน 2553)

เนื่องจากปริมาณงานทั้งประเทศมีจำนวนมาก การประมวลผลข้อมูลรายละเอียดไม่อาจแล้วเสร็จในเวลาอันสั้น สำนักงานสถิติแห่งชาติ ตระหนักถึงความต้องการใช้ข้อมูลอย่างรีบด่วนของผู้ที่เกี่ยวข้องทุก ๆ ฝ่าย จึงได้จัดทำรายงานผลเบื้องต้น จากสำมะโนประชากรและเคหะ พ.ศ. 2553 เพื่อเสนอผลที่สำคัญในภาพรวมของประชากรและที่อยู่อาศัยในระดับจังหวัด ภาค และเขตการปกครอง ต่อมาได้จัดทำรายงานผลล่วงหน้า โดยเลือกครัวเรือนตัวอย่าง 1% มาทำการประมวลผลก่อน เพื่อเสนอจำนวนและลักษณะต่าง ๆ ของประชากรและลักษณะของที่อยู่อาศัย ซึ่งเสนอผลในระดับภาคและระดับประเทศ

รายงานฉบับนี้ เป็นรายงานฉบับสมบูรณ์รายจังหวัด โดยประมวลผลข้อมูลจากครัวเรือนทั้งหมดในจังหวัด เพื่อเสนอข้อมูลรายละเอียดต่าง ๆ และตัวชี้วัดทางประชากร เศรษฐกิจ และสังคม ตลอดจนลักษณะของที่อยู่อาศัยในระดับจังหวัดตามเขตการปกครอง หลังจากรายงานผลรายจังหวัดเสร็จสิ้นแล้ว จะนำเสนอรายงานผลรายภาค และฉบับทั่วราชอาณาจักรต่อไป

สำมะโนประชากรและเคหะ พ.ศ. 2553 เป็นโครงการจัดเก็บข้อมูลสถิติขนาดใหญ่ที่ได้รับความร่วมมือจากภาคประชาชนในการให้ข้อมูลที่ถูกต้องตามความเป็นจริง มีการบูรณาการทรัพยากรและองค์ความรู้กับหน่วยงานภาครัฐและภาคเอกชน ทั้งในส่วนกลางและส่วนภูมิภาค ตลอดจนสื่อมวลชน ดังนั้นสำนักงานสถิติแห่งชาติจึงขอขอบคุณทุกท่านที่ได้ให้ความร่วมมืออย่างดีมา ณ ที่นี้

สำนักงานสถิติแห่งชาติ  
กระทรวงเทคโนโลยีสารสนเทศและการสื่อสาร

## บทสรุปผู้บริหาร

สำนักงานสถิติแห่งชาติ ได้จัดทำสำมะโนประชากรและเคหะทุก 10 ปี ตามข้อเสนอแนะขององค์การสหประชาชาติ ซึ่งขณะนี้ประมาณ 230 ประเทศทั่วโลกได้มีการจัดทำสำมะโน สำหรับการจัดทำของประเทศไทยในปี 2553 นี้ เป็นการจัดทำสำมะโนประชากรครั้งที่ 11 และสำมะโนเคหะครั้งที่ 5 ซึ่งเป็นวาระครบรอบ 100 ปีสำมะโนประชากรของประเทศไทย เพื่อแสดงให้เห็นจำนวน และลักษณะต่าง ๆ ของประชากรตามที่อยู่จริงในประเทศไทยและที่อยู่อาศัยจริงของประชากร ณ วันสำมะโน (1 กันยายน 2553)

สรุปผลการสำรวจสำมะโนประชากรและเคหะพ.ศ. 2553 จังหวัดสมุทรสาคร มีประชากรที่อาศัยอยู่จริงภายในจังหวัด ณ วันสำมะโน (1 กันยายน 2553) จำนวนทั้งหมด 887,191 คน เป็นชาย 441,641 คน และหญิง 445,577 คน อำเภอที่มีจำนวนประชากรสูงสุดได้แก่อำเภอเมืองสมุทรสาคร มีประชากรจำนวน 536,323 คน เป็นชาย 267,072 คน และหญิง 269,251 คน รองลงมาเป็นอำเภอกะทู้มแบน มีจำนวน 264,206 คน เป็นชาย 131,543 คน และหญิง 132,663 คน โดยที่อำเภอที่มีจำนวนประชากรน้อยที่สุดคืออำเภอบ้านแพ้ว มีเพียง 86,663 คน เป็นชาย 43,000 คน และหญิง 43,663 คน (แผนภูมิ 1)

เมื่อพิจารณาถึงขนาดของครัวเรือน พบว่า จังหวัดสมุทรสาครมีขนาดของครัวเรือนเฉลี่ย 2.7 คน โดยที่อำเภอที่มีขนาดของครัวเรือนใหญ่ที่สุดคือ อำเภอบ้านแพ้ว มีขนาดของครัวเรือน 4.3 คน ต่อหนึ่งครัวเรือน รองลงมาเป็นอำเภอเมืองสมุทรสาคร มีขนาดครัวเรือนเฉลี่ยเท่ากับ 2.7 คน ต่อหนึ่งครัวเรือน ส่วนอำเภอที่มีขนาดครัวเรือนเล็กที่สุดคือ อำเภอกะทู้มแบน คือ 2.3 คน ต่อหนึ่งครัวเรือน

แผนภูมิ 1 จำนวนประชากร จำแนกตามเพศ รายอำเภอ และขนาดของครัวเรือน

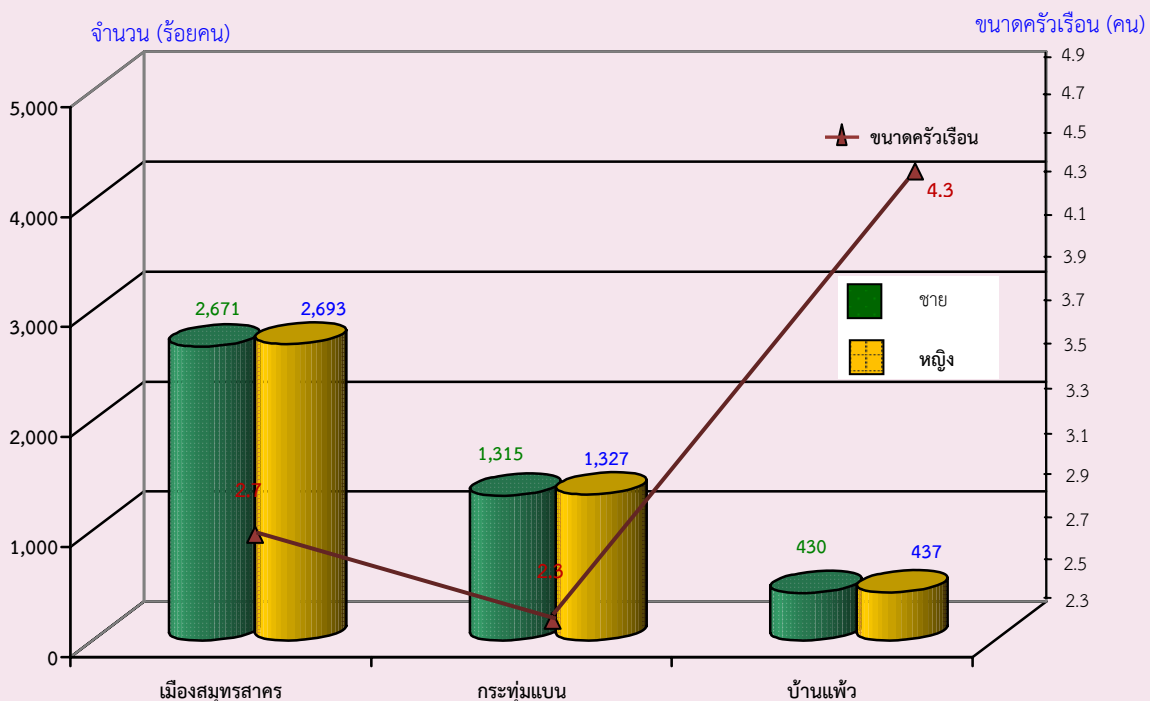

การย้ายถิ่นของประชากรภายใน 5 ปี พบว่า ประชากรมีการย้ายถิ่น ร้อยละ 29.4 โดยส่วนใหญ่เป็นการย้ายภายในจังหวัด ร้อยละ 12.0 รองลงมา ย้ายมาจากจังหวัดอื่น ร้อยละ 37.5 และย้ายมาจากต่างประเทศ ร้อยละ 50.5

ในส่วนของสาเหตุผลในการย้ายถิ่นของประชากรนั้น พบว่า ส่วนใหญ่ย้ายเพื่อหางานทำ ร้อยละ 73.3 รองลงมา ย้ายเพื่อติดตามบุคคลในครัวเรือน ร้อยละ 9.6 ย้ายที่อยู่อาศัย ย้ายเพื่อหน้าที่การงาน ย้ายเพื่อการศึกษา ย้ายเข้าครัวเรือนสถาบัน และย้ายเพื่อกลับภูมิลำเนา ร้อยละ 8.5 , 6.5 , 1.3 , 0.2 และ 0.1 ตามลำดับ (แผนภูมิ 2)

**แผนภูมิ 2 ร้อยละของประชากรที่มีการย้ายถิ่นภายใน 5 ปี จำแนกตามสถานที่อยู่ก่อนย้ายและเหตุผลในการย้ายถิ่น**

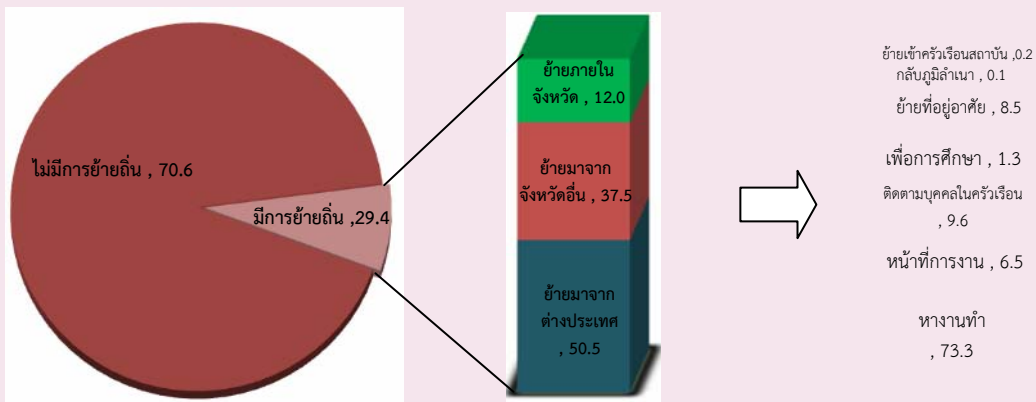

การมีงานทำของประชากรในจังหวัดสมุทรสาคร พบว่า ประชากรมีงานทำสูงสุดในช่วงอายุ 25 – 34 ปี ร้อยละ 39.3 รองลงมาเป็น ช่วงอายุ 35 – 44 ปี มีร้อยละ 22.8 ช่วงอายุ 45 – 54 ปี , 15 -24 ปี , 55 – 64 ปี ร้อยละ 20.3 , 11.9 , 4.3 ตามลำดับ และผู้ที่มีอายุ 65 ปีขึ้นไป มีเพียงร้อยละ 1.4

สำหรับผู้ที่ไม่ทำงานส่วนใหญ่ของจังหวัดสมุทรสาครนั้น พบว่าอยู่ในช่วงอายุ 15 – 24 ปี ร้อยละ 34.0 เนื่องจากช่วงอายุดังกล่าว อยู่ในวัยกำลังเรียน นอกจากนี้ยังพบว่า มีสัดส่วนของการว่างงานเพิ่มขึ้นในช่วงอายุ 55-64 ปี ร้อยละ 12.1 และช่วงอายุตั้งแต่ 65 ปีขึ้นไป ร้อยละ 20.2 เนื่องจากจังหวัดสมุทรสาครเป็นเขตอุตสาหกรรม ผู้ประกอบการมีการเลิกจ้างงานในช่วงอายุ 55 ปีขึ้นไป โดยช่วงอายุตั้งแต่ 25 – 64 ปี มีจำนวนที่ใกล้เคียงกัน เนื่องจากในแต่ละช่วงอายุดังกล่าว อยู่ในวัยทำงาน(แผนภูมิ 3)



### แผนภูมิ 3 ร้อยละของประชากรต่อการมีงานทำ จำแนกตามช่วงอายุ

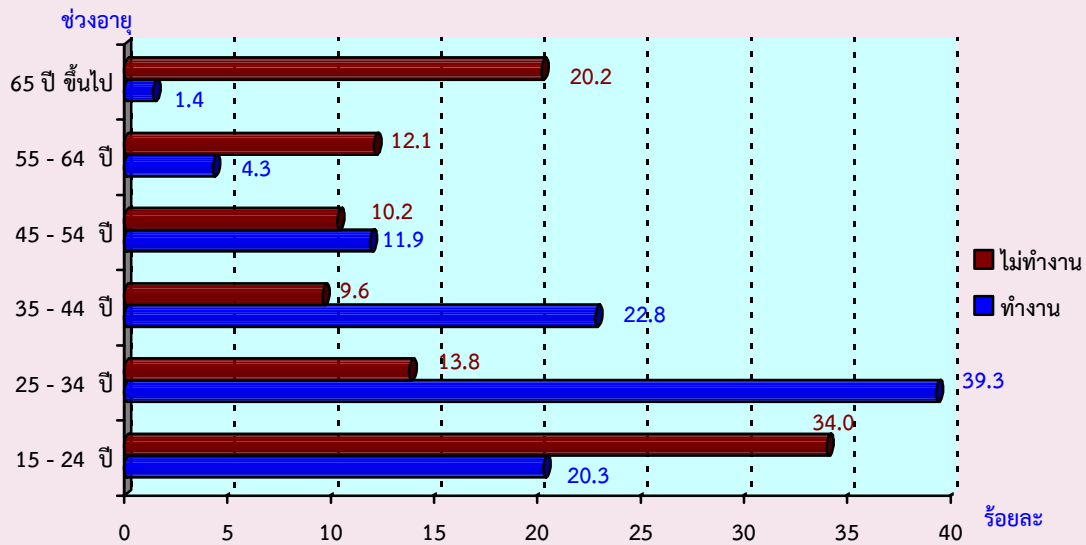

แหล่งที่มาของดื่มที่ใช้บริโภค โดยครัวเรือนส่วนบุคคลส่วนใหญ่บริโภคน้ำดื่มจากน้ำดื่มบรรจุขวด/ตู้ น้ำดื่มยอหดหรือยอหด สัดส่วนของในเขตเทศบาลมากกว่านอกเขตเทศบาล ร้อยละ 85.3 และ 77.1 ตามลำดับ รองลงมาคือ น้ำประปาผ่านการบำบัด การต้มหรือกรอง ซึ่งมีสัดส่วนของนอกเขตเทศบาลมากกว่าในเขตเทศบาล ร้อยละ 8.3 และ 6.7 ตามลำดับ โดยน้ำดื่มที่ใช้บริโภคน้อยที่สุด คือ น้ำบาดาลและน้ำบ่อ สัดส่วนในเขตเทศบาลและนอกเขตเทศบาลใกล้เคียงกัน (แผนภูมิ 4)

### แผนภูมิ 4 ร้อยละของครัวเรือนส่วนบุคคล จำแนกตามแหล่งที่มาของน้ำดื่ม และเขตการปกครอง

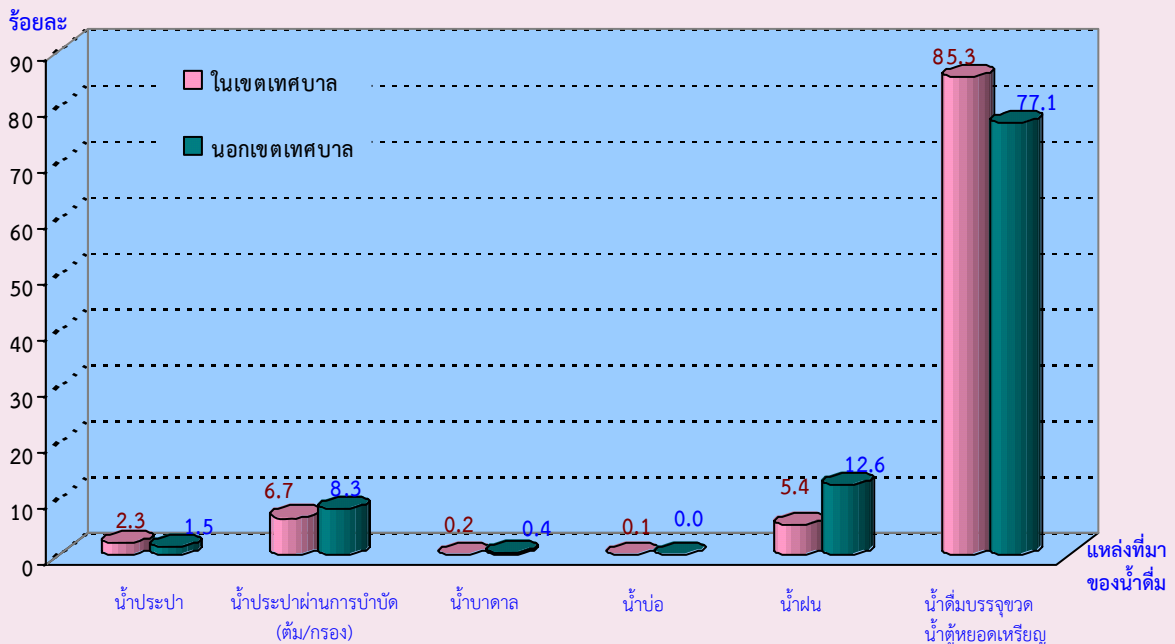

ลักษณะการใช้ส้วมของครัวเรือนส่วนบุคคล พบว่า ครัวเรือนส่วนใหญ่ใช้ส้วมแบบนั่งยอง โดยสัดส่วนของนอกเขตเทศบาลจะสูงกว่าในเขตเทศบาล ร้อยละ 68.9 และ 68.7 ตามลำดับ รองลงมาคือ ใช้ส้วมแบบนั่งห้อยเท้า นอกเขตเทศบาลจะสูงกว่าในเขตเทศบาล ร้อยละ 28.8 และร้อยละ 27.8 ตามลำดับ ครัวเรือนที่มีส้วมทั้งแบบนั่งห้อยเท้าและแบบนั่งยอง ในเขตเทศบาลสูงกว่านอกเขตเทศบาล ร้อยละ 3.4 และร้อยละ 2.3 ตามลำดับ (แผนภูมิ 5)

แผนภูมิ 5 ร้อยละของครัวเรือนส่วนบุคคล จำแนกตามลักษณะการใช้ส้วม และเขตการปกครอง

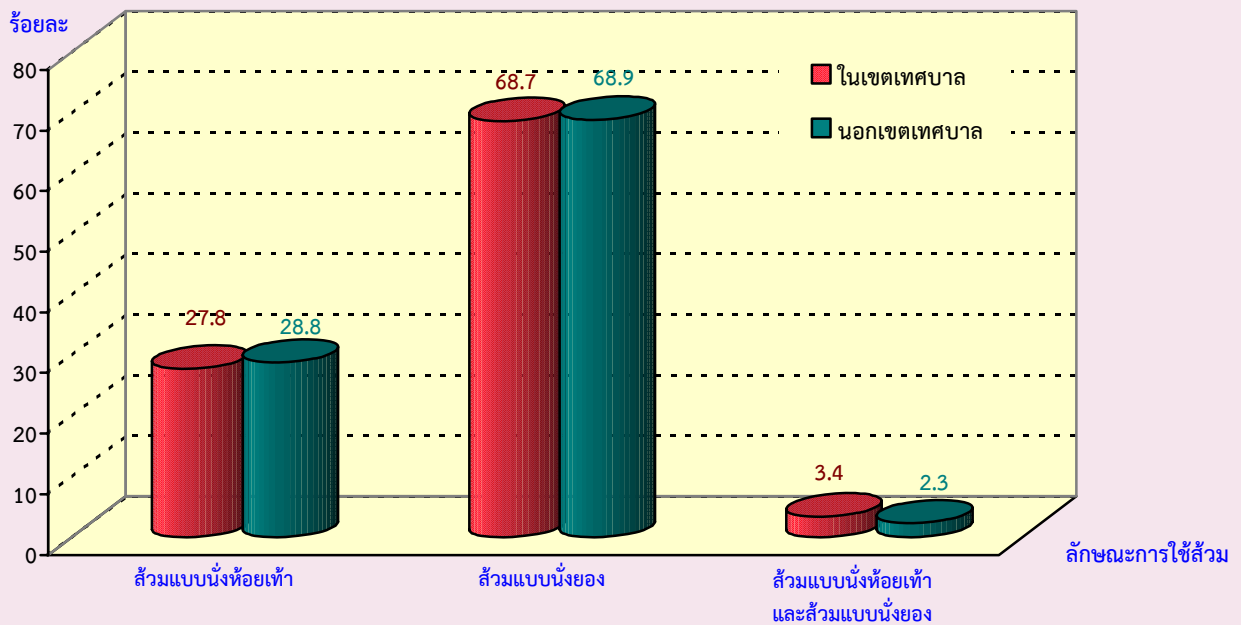



ตัวชี้วัดที่สำคัญของประชากรและที่อยู่อาศัย พ.ศ. 2533 - 2553

Key indicators of the population and housing 1990 - 2010

รายการ	2533	2543	2553	Items
	1990	2000	2010	
<b>ลักษณะทางประชากร</b>				<b>Demographic characteristics</b>
ประชากรรวม ('000)	321.0	466.3	887.2	Total population ('000)
ประชากรในเขตเทศบาล (%)	45.1	42.0	54.0	Population in municipal area (%)
อัตราส่วนเพศ (ชายต่อหญิง 100 คน)	93.5	94.0	99.1	Sex ratio (males per 100 females)
อัตราการเพิ่มของประชากรต่อปี	2.61	3.73	6.43	Annual growth rate
อายุมัธยฐาน (ปี)	24.3	28.2	30.0	Median age (years)
ประชากรตามหมวดอายุ				Population by age group
วัยเด็ก 0-14 ปี (%)	24.4	19.4	11.3	0-14 years (%)
วัยแรงงาน 15-59 ปี (%)	68.9	73.6	82.6	15-59 years (%)
วัยสูงอายุ 60 ปีขึ้นไป (%)	6.7	7.0	6.1	60 years and over (%)
อัตราส่วนการเป็นภาระ (ต่อประชากร 15-59 ปี 100 คน)				Age dependency ratio (per 100 adults 15-59 years)
รวม	45.2	36.0	21.1	Total
ประชากร 0-14 ปี	35.5	26.5	13.7	0 - 14 years
ประชากร 60 ปีขึ้นไป	9.7	9.5	7.4	60 years and over
อายุเฉลี่ยเมื่อแรกสมรส				Singulate mean age at first marriage (SMAM)
รวม	16.1	25.6	24.8	Total
ชาย	26.8	26.9	26.9	Males
หญิง	25.3	24.4	22.8	Females
ประชากรที่มีสัญชาติไทย (%)	na	99.0	72.6	Thai citizenship (%)
ประชากรที่ไม่ใช่สัญชาติไทย (%)	na	1.0	27.4	Non Thai citizenship (%)
ประชากรที่นับถือศาสนาพุทธ (%)	99.7	98.9	99.2	Buddhism (%)
ประชากรที่นับถือศาสนาอิสลาม (%)	0.1	0.3	0.3	Muslims (%)
ประชากรที่มีชื่อในทะเบียนบ้านตามที่อยู่อาศัยจริง (%)	na	na	39.0	Registered in actual resident (%)
ประชากรที่มีชื่อในทะเบียนบ้านภายในจังหวัดที่อยู่อาศัยจริง (%)	na	na	49.4	Registered in actual provinced resident (%)
<b>การศึกษา</b>				<b>Education</b>
จำนวนปีโดยเฉลี่ยที่สำเร็จการศึกษาของประชากรอายุ 15 ปีขึ้นไป	5.9	7.1	6.3	Average years of education attainment of population aged 15 years and over
ประชากรอายุ 6 -24 ปี ที่ไม่ได้กำลังเรียนหนังสือ (%)	63.6	52.7	62.2	Population aged 6-24 years not attending school (%)
<b>การอ่านออกเขียนได้ของประชากรอายุ 15 ปี ขึ้นไป</b>				<b>Literacy of population aged 15 years and over</b>
ประชากรที่อ่านและเขียนภาษาใดก็ได้ (%)	na	94.4	96.0	Population can read and write the language (%)
ประชากรที่อ่านและเขียนภาษาไทยได้ (%)	94.6	na	73.1	Population can read and write Thai language (%)
ประชากรที่อ่านและเขียนภาษาอื่นได้ (%)	na	na	34.1	Population can read and write others language (%)

na : ไม่มีข้อมูลในปีนั้น

not available

ตัวชี้วัดที่สำคัญของประชากรและที่อยู่อาศัย พ.ศ. 2533 - 2553 (ต่อ)

Key indicators of the population and housing 1990 - 2010 (Contd.)

รายการ	2533	2543	2553	Items
	1990	2000	2010	
<b>การทำงานของประชากรอายุ 15 ปี ขึ้นไป</b>				<b>Employment of population aged 15 years and over</b>
ประชากรที่ทำงานในรอบปีทั้งสิ้น (%)	76.9	76.3	83.4	Population work in the last year (%)
ประชากรที่ทำงานในภาคเกษตรกรรม (%)	26.8	19.7	7.3	Population in agricultural sector (%)
สถานภาพการทำงาน (%)				Work status (%)
นายจ้าง	1.0	1.6	1.7	Employers
ธุรกิจส่วนตัวโดยไม่มีลูกจ้าง	16.5	18.0	13.2	Own account workers
ลูกจ้าง (รัฐบาล/รัฐวิสาหกิจ/เอกชน)	63.0	67.7	79.3	Employees
ช่วยธุรกิจในครัวเรือนโดยไม่ได้รับค่าจ้าง	19.5	12.6	5.6	Unpaid family workers
การรวมกลุ่ม	na	0.1	0.2	Members of producers' cooperatives
<b>ภาวะเจริญพันธุ์</b>				<b>Fertility</b>
จำนวนบุตรเกิดรอดเฉลี่ย (ต่อสตรีที่เคยสมรสอายุ 15-49 ปี)	2.01	1.38	1.01	Mean number of children ever born (Per ever married woman 15-49 years)
จำนวนบุตรที่มีชีวิตอยู่โดยเฉลี่ย (ต่อสตรีที่เคยสมรสอายุ 15-49 ปี)	1.98	1.35	1.00	Mean number of children still living (Per ever married woman 15-49 years)
<b>การย้ายถิ่น</b>				<b>Migration</b>
การย้ายถิ่นในช่วง 5 ปี				Five years migration
ประชากรที่ย้ายถิ่นภายใน 5 ปี (%)	16.7	21.8	29.4	Population who migrated within previous 5 years (%)
ประชากรที่ไม่ได้อาศัยอยู่ในจังหวัดที่เกิด (%)	27.7	41.3	57.8	Population who were not living in province of birth (%)
<b>ลักษณะของครัวเรือน</b>				<b>Households characteristics</b>
จำนวนครัวเรือนทั้งสิ้น	72,099	136,846	327,953	Total households
จำนวนครัวเรือนกลุ่มบุคคล	324	641	1,211	Collective households
จำนวนครัวเรือนส่วนบุคคล	71,775	136,205	326,742	Private households
- ขนาดครัวเรือนเฉลี่ย	4.3	3.4	2.7	- Average household size
- ครัวเรือนคนเดียว (%)	6.4	14.1	21.7	- One person households (%)
- ครัวเรือนที่มีหัวหน้าครัวเรือนเป็นหญิง (%)	24.0	29.6	29.2	- Female - headed households (%)

na : ไม่มีข้อมูลในปีนั้น

not available

ตัวชี้วัดที่สำคัญของประชากรและที่อยู่อาศัย พ.ศ. 2533 - 2553 (ต่อ)

Key indicators of the population and housing 1990 - 2010 (Contd.)

รายการ	2533	2543	2553	Items
	1990	2000	2010	
ลักษณะของที่อยู่อาศัย				Housing characteristics
ที่อยู่อาศัยของครัวเรือนใช้วัสดุไม่ถาวร (%)	12.7	4.9	1.2	Households living in non-permanent materials dwelling (%)
ครัวเรือนที่เป็นเจ้าของที่อยู่อาศัย (%)	67.5	54.1	40.3	Households with ownership (%)
ครัวเรือนที่มีสุขส้วมลักษณะ (%)	97.7	99.6	99.9	Households with sanitation (%)
ครัวเรือนที่มีน้ำดื่มสะอาด <sup>1/</sup> (%)	97.9	98.5	99.7	Households with safe drinking water <sup>1/</sup> (%)
ครัวเรือนที่มีคอมพิวเตอร์ (%)	na	na	19.9	Households with computer (%)
ครัวเรือนที่มีโทรศัพท์มือถือ (%)	na	na	92.0	Households with mobile phone (%)
ครัวเรือนที่มีอินเทอร์เน็ต (%)	na	na	10.0	Households with Internet (%)

na : ไม่มีข้อมูลในปีนั้น

not available

1/ น้ำดื่มสะอาด ได้แก่ น้ำประปา น้ำประปาผ่านการบำบัด (ต้ม/กรอง) น้ำฝน น้ำดื่มบรรจุขวด/ตู้ น้ำดื่มหยอดเหรียญ

Safe drinking water included tap water, treated water, rain water, bottled drinking water.

ปี 2543 น้ำดื่มสะอาด รวมน้ำบาดาล/น้ำบ่อที่ไม่ใช่สาธารณะ

In 2000 : Safe drinking water included private well.

# บทที่ 1

## บทนำ

### 1. ความเป็นมา

ประเทศไทยได้จัดทำสำมะโนประชากรขึ้นเป็นครั้งแรกเมื่อ พ.ศ. 2452 และต่อมาใน พ.ศ. 2462 2472 2480 และ 2490 ซึ่งทั้ง 5 ครั้ง จัดทำโดยกระทรวงมหาดไทย (เรียกว่าสำมะโนครัว)

สำนักงานสถิติแห่งชาติ จัดทำสำมะโนประชากรตั้งแต่ พ.ศ. 2503 ตามพระราชบัญญัติสถิติ พ.ศ. 2495 และได้จัดทำทุกกระยะ 10 ปี (2513 2523 2533 และ 2543) ตามอำนาจหน้าที่ที่กำหนดในพระราชบัญญัติสถิติ พ.ศ. 2508 ซึ่งสอดคล้องกับข้อเสนอแนะขององค์การสหประชาชาติ (United Nation) ที่ต้องการให้ประเทศต่างๆ เก็บรวบรวมข้อมูลสถิติเกี่ยวกับประชากรและลักษณะต่างๆ ตลอดจนสภาพการอยู่อาศัยของประชากรในประเทศอย่างน้อยทุกกระยะ 10 ปี ในปีคริสต์ศักราชที่ลงท้ายด้วย “0” เพื่อให้มีข้อมูลใช้ในการพัฒนาประเทศได้อย่างเหมาะสม และสามารถเปรียบเทียบข้อมูลระหว่างประเทศได้ และตั้งแต่ พ.ศ. 2513 เป็นต้นมา สำนักงานสถิติแห่งชาติได้จัดทำสำมะโนประชากรและเคหะไปพร้อมๆ กับการทำสำมะโนประชากรด้วย สำหรับสำมะโนประชากรและเคหะ พ.ศ. 2553 ตามพระราชบัญญัติสถิติ พ.ศ. 2550 จึงนับเป็นสำมะโนประชากรและเคหะครั้งที่ 11 ซึ่งครบรอบ 100 ปี สำมะโนประชากรประเทศไทย และเป็นการทำสำมะโนเคหะครั้งที่ 5 ของประเทศ

### 2. วัตถุประสงค์

1. เพื่อเก็บรวบรวมข้อมูลโครงสร้างประชากรและที่อยู่จริง และที่อยู่อาศัย เช่น เพศ อายุ ศาสนา สัญชาติ การศึกษา สถานภาพการสมรส การทำงาน และประเภทที่อยู่อาศัย เป็นต้น
2. เพื่อให้ได้ข้อมูลในระดับพื้นที่ย่อย (หมู่บ้าน เทศบาล)
3. เพื่อวัดการเปลี่ยนแปลงโครงสร้างของประชากรและที่อยู่อาศัยในรอบ 10 ปี

### 3. ประโยชน์ของข้อมูล

ข้อมูลจำนวนประชากรและโครงสร้างของประชากรตามที่อยู่จริง สามารถนำไปใช้ประโยชน์ ดังนี้

#### 3.1 ภาครัฐ

1. ใช้กำหนดนโยบาย และวางแผนด้านประชากร สังคม เศรษฐกิจ และสิ่งแวดล้อม ในระดับประเทศและท้องถิ่นได้อย่างถูกต้องและเหมาะสม
2. จัดเตรียมงบประมาณ เพื่อหาสาธารณูปโภคและบริการขั้นพื้นฐานต่าง ๆ ได้ตรงตามความต้องการและจำเป็นที่แท้จริงในพื้นที่ (หมู่บ้าน เทศบาล ตำบล อำเภอ จังหวัด)
3. ใช้เป็นฐานในการคาดประมาณจำนวนประชากรในอนาคต (Population Projection)

4. ใช้ในการประเมินผลแผนพัฒนาเศรษฐกิจและสังคมแห่งชาติฉบับที่ 10 (พ.ศ. 2550-2554) และจัดเตรียมแผนฯ ฉบับที่ 11 (พ.ศ. 2555-2559)

5. ใช้เป็นกรอบในการเลือกตัวอย่าง (Sampling Frame) สำหรับการสำรวจในรายละเอียด เฉพาะเรื่องด้านต่างๆ ของประชากรและครัวเรือน

### 3.2 ภาคเอกชน

ใช้ข้อมูลโครงสร้างและความหนาแน่นของประชากรในพื้นที่ต่าง ๆ ประกอบการตัดสินใจดำเนิน ธุรกิจ เช่น การตั้งร้านค้า การขยายกิจการ การออกผลิตภัณฑ์/บริการใหม่ ๆ สู่ลูกค้ากลุ่มเป้าหมาย เป็นต้น

### 3.3 ภาคประชาชน

ได้รับความอยู่ดีมีสุข เนื่องจากได้รับบริการจากภาครัฐอย่างพอเพียงและทั่วถึง

## 4. คุ่มรวม

หมายถึง ประชากรและสถานที่ที่ประชากรให้อยู่อาศัยจริง ที่จะถูกเก็บรวบรวมข้อมูลในครั้งนี้ หมายถึง

### 4.1 ประชากรที่อยู่ในคุ่มรวม ได้แก่

- คนไทยทุกคนที่อาศัยอยู่ในประเทศไทยในวันสำมะโน
- คนที่มีสถานที่อยู่ปกติในประเทศไทย แต่วันสำมะโนไปต่างประเทศชั่วคราว (ไม่ได้ตั้งใจจะตั้งหลักแหล่ง)
- เจ้าหน้าที่ฝ่ายพลเรือนและทหาร รวมทั้งคณะทูตของประเทศไทย พร้อมทั้งครอบครัว ซึ่งมีสำนักงานอยู่ในต่างประเทศ
- คนต่างชาติ/ต่างด้าวที่เข้ามาอยู่ในประเทศไทยเป็นระยะเวลาตั้งแต่ 3 เดือนขึ้นไป นับถึงวันสำมะโน

### 4.2 ประชากรที่ไม่อยู่ในคุ่มรวม ได้แก่

- เจ้าหน้าที่ฝ่ายพลเรือนและทหาร รวมทั้งคณะทูตต่างประเทศ พร้อมทั้งครอบครัว ซึ่งมีสำนักงานอยู่ในประเทศไทย
- คนต่างชาติ/ต่างด้าวที่เข้ามาอยู่ในประเทศไทยเป็นระยะเวลาไม่ถึง 3 เดือน นับถึงวันสำมะโน
- ผู้อพยพหรือผู้หลบหนีเข้าเมือง ซึ่งอยู่ในค่ายอพยพที่รัฐบาลกำหนด

### 4.3 คุ่มรวมเคหะ ได้แก่

- สถานที่ที่ให้อยู่อาศัยจริงในประเทศไทยของประชากร ได้แก่ บ้าน อาคาร สิ่งปลูกสร้าง เรือ แพ รถ ห้องภายในสำนักงาน ที่สาธารณะ ได้สะพาน ฯลฯ

## 5. วันสำมะโน

การทำสำมะโนประชากรและเคหะในครั้งนี้ กำหนดให้ วันที่ 1 กันยายน พ.ศ. 2553 เป็นวันสำมะโน เพื่อใช้อ้างอิงในการนับ จำนวนบ้าน ประชากร และครัวเรือน

## 6. ข้อมูลที่เก็บรวบรวม

- 1) ข้อมูลเกี่ยวกับประชากรและครัวเรือน ได้แก่ จำนวนประชากรและครัวเรือน เพศ อายุ ศาสนา สัญชาติ ภาษาที่ใช้พูด ขนาดและประเภทของครัวเรือน เพื่อศึกษาลักษณะโครงสร้างประชากร และครัวเรือน
- 2) ข้อมูลเกี่ยวกับการศึกษา ได้แก่ จำนวนนักเรียนและนักศึกษาที่กำลังเรียนในแต่ละชั้น จำนวนผู้จบการศึกษาในแต่ละระดับ การอ่านออกเขียนได้ เพื่อทราบระดับการศึกษาและการรู้หนังสือของประชากร
- 3) ข้อมูลเกี่ยวกับการทำงาน ได้แก่ อาชีพหลัก ลักษณะงาน หรือประเภทกิจการ สถานภาพการทำงาน เพื่อศึกษาถึงการมีงานทำ และลักษณะการทำงานของประชากร
- 4) ข้อมูลเกี่ยวกับภาวะเจริญพันธุ์ ได้แก่ สถานภาพสมรส จำนวนบุตรเกิดรอด เพื่อศึกษาภาวะเจริญพันธุ์ของประชากร
- 5) ข้อมูลเกี่ยวกับการย้ายถิ่น ได้แก่ จังหวัด/ประเทศที่เกิด จังหวัด/ประเทศที่อยู่ก่อนย้าย การย้ายถิ่นระหว่างเมืองและชนบท เพื่อศึกษาลักษณะการย้ายถิ่นของประชากร
- 6) ข้อมูลเกี่ยวกับเคหะ ได้แก่ ประเภทและลักษณะของที่อยู่อาศัย การครอบครองที่อยู่อาศัย การใช้แสงสว่าง การใช้ส้วม ประเภทของเชื้อเพลิงที่ใช้ แหล่งน้ำดื่ม น้ำใช้ และเครื่องใช้ในครัวเรือนประเภทต่าง ๆ เพื่อทราบถึงระดับความเป็นอยู่และสุขลักษณะของประชากร

## 7. วิธีการเก็บรวบรวมข้อมูล

การเก็บรวบรวมข้อมูลโครงการสำมะโนประชากรและเคหะ พ.ศ. 2553 ได้ดำเนินการพร้อมกันทั่วประเทศ ระหว่างวันที่ 1 กันยายน – 31 ตุลาคม 2553 โดยกำหนดวิธีการเก็บรวบรวมข้อมูลไว้ 4 วิธี คือ

- 1) การสัมภาษณ์โดยพนักงานสนาม เป็นวิธีหลักในการเก็บรวบรวมข้อมูลในการทำสำมะโนประชากรและเคหะครั้งนี้ หมายถึง การส่งพนักงานสนามออกไปสอบถามข้อมูลแต่ละครัวเรือนตามที่อยู่อาศัยจริง
- 2) การทอดแบบ เป็นวิธีที่ผู้ให้ข้อมูลต้องการบันทึกข้อมูลด้วยตนเอง โดยพนักงานสนามมอบแบบสอบถาม พร้อมซองบรรจุแบบให้กับผู้ให้ข้อมูล แล้วนัดหมายมารับ หรือ ส่งคืนทางไปรษณีย์โดยไม่ต้องเสียค่าส่ง
- 3) การให้ข้อมูลทางอินเทอร์เน็ต เป็นวิธีที่ผู้ให้ข้อมูลต้องการบันทึกข้อมูลด้วยตนเองในระบบอินเทอร์เน็ต (Internet)
- 4) การให้ข้อมูลทางโทรศัพท์ เป็นวิธีที่ผู้ให้ข้อมูลต้องการให้ข้อมูลโดยการให้สัมภาษณ์ทางโทรศัพท์ (Telephone Interview Center : TIC)

## 8. บทนิยาม

### ภาคประชากร

#### 8.1 ประเภทของครัวเรือน

**ครัวเรือนส่วนบุคคล** หมายถึง ครัวเรือนของบุคคลทั่วไป ซึ่งอาจประกอบด้วยบุคคลคนเดียวหรือหลายคน อาศัยอยู่ในบ้านหรือสถานที่อยู่เดียวกัน หรือในบริเวณเดียวกัน จัดหาหรือใช้สิ่งอุปโภคบริโภคอันจำเป็นแก่การครองชีพร่วมกัน โดยบุคคลเหล่านี้อาจเป็นญาติหรือไม่เป็นญาติกันก็ได้

**ครัวเรือนกลุ่มบุคคล** หมายถึง ครัวเรือนซึ่งประกอบด้วยบุคคลหลายคนประเภทเดียวกัน มาอยู่รวมกันโดยมีกฎหรือระเบียบข้อบังคับระบุไว้ให้มาอยู่รวมกัน แบ่งเป็น 2 ประเภท

1) **ครัวเรือนประเภทคนงาน** หมายถึง คนงานที่อาศัยอยู่รวมกันในบริเวณโรงงานหรือในสถานที่ที่นายจ้างเป็นผู้จัดหาที่พักให้อยู่รวมกัน แยกต่างหากจากครัวเรือนนายจ้าง โดยไม่เสียค่าที่พัก

2) **ครัวเรือนสถาบัน** หมายถึง ครัวเรือนที่อยู่รวมกันอย่างมีกฎระเบียบ เช่น วัด เรือนจำ กรม กองทหาร หอพักนักเรียนประจำ หอพักในมหาวิทยาลัย เป็นต้น

#### 8.2 อายุ

หมายถึง อายุเต็มปีบริบูรณ์ นับถึงวันคล้ายวันเกิดครั้งสุดท้าย ก่อนวันที่ 1 กันยายน พ.ศ. 2553

#### 8.3 การอ่านออกและเขียนได้

หมายถึง ความสามารถอ่านออกและเขียนภาษาใดๆ ก็ได้ ในประโยคง่ายๆ โดยเข้าใจ ความหมาย และสามารถใช้ในชีวิตประจำวันได้ รวมทั้งภาษาเบรลล์ของคนตาบอดด้วย ถ้าอ่านออกเพียงอย่างเดียวแต่เขียนไม่ได้ถือว่าเป็นผู้ที่อ่านและเขียนไม่ได้

#### 8.4 สถานภาพสมรส

หมายถึง ความผูกพันระหว่างชายกับหญิงในการเป็นสามีภรรยา ดังนี้

**โสด** ได้แก่ ผู้ที่ไม่เคยสมรส หรือไม่เคยอยู่ร่วมกับใครฉันท์สามีภรรยา

**สมรส** ได้แก่ ผู้ที่อยู่ร่วมกันฉันท์สามีภรรยา ไม่ว่าจะได้ทำการสมรสกันถูกต้องตามกฎหมายหรือไม่ก็ตาม แม้ว่าจะห่างไปสัมพันธ์สามีและภรรยาจะไม่อยู่ด้วยกัน แต่ยังคงมีความสัมพันธ์ฉันท์สามีภรรยา

**หม้าย** ได้แก่ ผู้ที่คู่สมรสได้ตายไปแล้ว และขณะนี้ยังไม่ได้สมรสใหม่

**หย่า** ได้แก่ สามีภรรยาที่หย่ากันโดยถูกต้องตามกฎหมายแล้ว

**แยกกันอยู่** ได้แก่ ผู้ที่ไม่ได้อยู่ร่วมกันฉันท์สามีภรรยาแล้ว แต่ยังไม่ได้หย่ากันโดยถูกต้องตามกฎหมาย

**เคยสมรสแต่ไม่ทราบสถานภาพ** ได้แก่ ผู้ที่เคยสมรสแต่ไม่ทราบว่าสถานภาพใดแน่



## 8.5 งาน

หมายถึง งานที่ทำเพื่อก่อให้เกิดรายได้หรือเกิดผลผลิต ได้แก่ การทำงานเป็นลูกจ้างเอกชน ลูกจ้างรัฐบาล หรือรัฐวิสาหกิจ หรือองค์กรระหว่างประเทศ การประกอบธุรกิจ อุตสาหกรรม วิชาชีพ และการประกอบการเกษตร

## 8.6 อาชีพ

หมายถึง ประเภทหรือชนิดของงานที่ผู้นั้นทำอยู่ ซึ่งก่อให้เกิดรายได้หรือเกิดผลผลิต เช่น ครูสอนดนตรี วิศวกรไฟฟ้า สมุหบัญชี ตำรวจ แพทย์ทั่วไป ทันตแพทย์ พยาบาล นักหนังสือพิมพ์ นักมวย ทำนาข้าว ทำสวนทุเรียน ทำไร่ข้าวโพด รับจ้างกรีดยาง ขับรถแท็กซี่ ขับรถกระบะส่งของ ภารโรง เป็นต้น

## 8.7 อาชีพหลัก

หมายถึง งานที่ใช้เวลาทำมากที่สุดในรอบ 12 เดือนที่แล้ว ถ้ามีการทำงานเพียง 1 อาชีพให้ถืออาชีพนั้นเป็นอาชีพหลัก

- ถ้ามีการทำงานมากกว่า 1 อาชีพ ให้ถือการทำงานที่ใช้เวลาทำมากที่สุดเป็นอาชีพหลัก
- ถ้าใช้เวลาทำเท่าๆ กัน ให้ถือการทำงานที่ทำรายได้สูงกว่าเป็นอาชีพหลัก

## 8.8 ประเภทกิจการหรือลักษณะกิจกรรมของสถานที่ทำงาน

หมายถึง ประเภทของกิจกรรมทางเศรษฐกิจที่ได้ดำเนินการโดยสถานประกอบการที่บุคคลนั้นกำลังทำงานอยู่ หรือประเภทของธุรกิจซึ่งบุคคลนั้นได้ดำเนินการอยู่ เช่น ร้านตัดเย็บเสื้อผ้า ธนาคารพาณิชย์ โรงพยาบาลสัตว์ โรงเรียนระดับมัธยมศึกษา เป็นต้น

## 8.9 สถานภาพการทำงาน

หมายถึง สถานะของบุคคลในการทำงานเชิงเศรษฐกิจทุกประเภท ได้แก่

**นายจ้าง** หมายถึง ผู้ประกอบธุรกิจของตนเอง (อาจมี “หุ้นส่วน” หรือไม่มีก็ได้) เพื่อหวังผลกำไรหรือส่วนแบ่ง และได้จ้างบุคคลตั้งแต่ 1 คนขึ้นไปมาทำงานให้ธุรกิจในฐานะ “ลูกจ้าง” โดยเป็นการจ้างงานบนพื้นฐานของความต่อเนื่อง **ไม่รวม** ผู้ที่จ้างคนมาทำงานบ้าน ซึ่งไม่เกี่ยวกับธุรกิจ

**ผู้ประกอบธุรกิจส่วนตัวโดยไม่มีลูกจ้าง** หมายถึง ผู้ประกอบธุรกิจของตนเอง (อาจมี “หุ้นส่วน” หรือไม่มีก็ได้) เพื่อหวังผลกำไรหรือส่วนแบ่ง และไม่มีกรจ้าง “ลูกจ้าง” (ที่เป็นการจ้างงานบนพื้นฐานของความต่อเนื่อง) แต่อาจมีสมาชิกในครัวเรือนหรือผู้ฝึกงานมาช่วยทำงานโดยไม่ได้รับค่าจ้างหรือค่าตอบแทน ในลักษณะการจ้างทำงาน

**ผู้ช่วยธุรกิจในครัวเรือนโดยไม่ได้รับค่าจ้าง** หมายถึง ผู้ที่ช่วยทำธุรกิจหรือการเกษตรของสมาชิกในครัวเรือนเป็นประจำ โดยไม่ได้รับค่าจ้าง และไม่ได้อยู่ในฐานะ “หุ้นส่วน” หรืออาจจะได้รับค่าตอบแทนบ้าง แต่ไม่ใช่ลักษณะของการจ้างทำงาน

**ลูกจ้าง** หมายถึง ผู้ที่ทำงานโดยได้รับค่าจ้างที่เป็นการจ้างงานบนพื้นฐานของความต่อเนื่อง ไม่มีอำนาจในการตัดสินใจในการดำเนินงาน ค่าจ้างที่ได้รับอาจเป็นรายเดือน รายวัน รายชั่วโมง รายชิ้น หรือเหมาจ่าย ซึ่งอาจจะเป็นตัวเงินหรือสิ่งของก็ได้ ลูกจ้างแบ่งออกเป็น 3 ประเภท คือ ลูกจ้างรัฐบาล ลูกจ้างรัฐวิสาหกิจ ลูกจ้างเอกชน

**การรวมกลุ่ม** หมายถึง กลุ่มคนที่มาร่วมกันทำงานในเชิงเศรษฐกิจ (ผลิตสินค้าและบริการ) โดยสมาชิกแต่ละคนมีส่วนร่วมเท่าเทียมกันในการตัดสินใจดำเนินการทุกขั้นตอน ตลอดจนการแบ่งรายได้ให้แก่สมาชิกตามที่ตกลงกัน

### 8.10 บุตรที่ให้กำเนิดเองและมีชีวิตอยู่ขณะคลอด (บุตรเกิดรอด)

หมายถึง บุตรที่ตอนคลอดออกมามีชีวิต แม้จะมีชีวิตอยู่เพียงขณะหนึ่งก็ตาม ไม่รวม บุตรเลี้ยงหรือบุตรบุญธรรมของหญิงผู้นั้น

**บุตรที่มีชีวิตอยู่** ได้แก่ บุตรที่ตอนคลอดออกมามีชีวิต และยังคงมีชีวิตอยู่จนถึงวันสำมะโน

**บุตรที่เสียชีวิตแล้ว** ได้แก่ บุตรที่ตอนคลอดออกมามีชีวิต แต่ในวันสำมะโนได้เสียชีวิตไปแล้ว

### 8.11 การย้ายถิ่น

หมายถึง ผู้ย้ายสถานที่อยู่อาศัยจาก อบต. หนึ่ง หรือเขตเทศบาลหนึ่ง หรือจากต่างประเทศ ซึ่งเป็นที่อยู่อาศัยครั้งสุดท้ายมายังอีก อบต. หนึ่งหรือเขตเทศบาลหนึ่งซึ่งเป็นที่อยู่ในปัจจุบัน

การเปลี่ยนเขตเทศบาล หรือ อบต. อันเนื่องมาจากการขยายเขตเทศบาลหรือเปลี่ยนเขตการปกครอง โดยที่บุคคลหรือครัวเรือนนั้นยังอยู่ประจำที่เดิม และการย้ายสถานที่อยู่อาศัยในกรุงเทพมหานครและย้ายภายในเมืองพัทยาไม่นับว่าเป็นการย้ายถิ่น

### 8.12 ลักษณะความพิการ

หมายถึง ลักษณะความพิการโดยประจักษ์ สามารถจำแนกได้ 5 ประเภท ดังนี้

- 1) ความพิการทางการมองเห็น ได้แก่
  - (1) มีแต่เข้าตา ไม่มีลูกตาทั้งสองข้าง
  - (2) มีลักษณะของความผิดปกติชัดเจน เช่น ลูกตาสีขาวขุ่น ไม่มีลูกตาดำ ลูกตาฝ่อ เป็นต้น
- 2) ความพิการทางการได้ยิน หรือสื่อความหมาย ได้แก่
  - (1) มีความผิดปกติในการได้ยินเสียง และพูดไม่ได้ เช่น เป็นใบ้
  - (2) มีความผิดปกติในการสื่อความหมาย และการใช้ภาษาพูด การเข้าใจภาษาพูด เช่น พูดไม่รู้เรื่อง พูดโต้ตอบไม่ตรงความหมาย
- 3) ความพิการทางการเคลื่อนไหว หรือทางร่างกาย ได้แก่
  - (1) กลุ่มความพิการทางกาย กรณีแขนขาด ขาขาด
    - แขนขาดตั้งแต่ข้อมือขึ้นมา หนึ่งข้าง หรือทั้งสองข้าง
    - ขาขาดตั้งแต่ข้อเท้าขึ้นมา หนึ่งข้าง หรือทั้งสองข้าง
  - (2) กลุ่มอัมพาต กล้ามเนื้อแขน ขา อ่อนแรง ขาลีบผิดปกติมีลักษณะการสูญเสียความสามารถในการเคลื่อนไหว อ่อนแรง ไม่สามารถประกอบกิจวัตรหลักในชีวิตประจำวัน อาจพิจารณาได้จากคนที่นอนตลอดเวลาหรือนั่งอยู่ในรถเข็นตลอดเวลา

4) ความพิการทางจิตใจ หรือพฤติกรรม หรือออทิสติก ได้แก่

(1) กลุ่มที่มีอาการทางจิต

- กลุ่มอาการทางจิตรุนแรง โวยวาย ทำร้ายผู้อื่น ไม่สามารถควบคุมความประพฤติ ไม่สามารถประกอบกิจวัตรหลักในชีวิตประจำวัน หรือช่วยเหลือตนเองไม่ได้
- กลุ่มอาการทางจิตที่มีลักษณะอยู่เฉยๆ ไม่พูดจา ไม่ยุ่งเกี่ยวกับใคร ไม่สามารถประกอบกิจวัตรหลักในชีวิตประจำวันได้ หรือช่วยเหลือตนเองไม่ได้

(2) กลุ่มอาการทางพฤติกรรม

เช่น ออทิสติก มีลักษณะอาการไม่อยู่นิ่ง มีพฤติกรรมแตกต่างจากบุคคลทั่วไป  
อย่างเห็นได้ชัดเจน

5) ความพิการทางสติปัญญาหรือการเรียนรู้ ได้แก่

กลุ่มอาการทางสติปัญญาหรือการเรียนรู้ ในกรณีที่สภาพความพิการเห็นได้ว่า มีลักษณะปัญญาอ่อนระดับรุนแรง เช่น ไม่มีปฏิสัมพันธ์ ช่วยเหลือตนเองในชีวิตประจำวันได้น้อย มีพัฒนาการช้ามาก ยังต้องการพี่เลี้ยงช่วยดูแล

## ภาคเคหะ

### ที่อยู่อาศัยของครัวเรือน

หมายถึง สถานที่ที่ครัวเรือนใช้เป็นที่อยู่อาศัย อาจเป็นส่วนหนึ่งของบ้าน หรือบ้านหลายหลังที่อยู่ในบริเวณเดียวกัน รวมทั้งพื้นที่สาธารณะที่มีครัวเรือนใช้เป็นที่อยู่อาศัยเป็นประจำ

### 8.13 ประเภทของที่อยู่อาศัย

หมายถึง ลักษณะของสถานที่ที่ครัวเรือนใช้เป็นที่อยู่อาศัยของบุคคลในครัวเรือนเดียวกัน ได้แก่

- 1) บ้านเดี่ยว
- 2) ทาวน์เฮ้าส์/บ้านแฝด/ทาวน์โฮม
- 3) ห้องชุด
- 4) ตึกแถว/ห้องแถว/เรือนแถว
- 5) ห้องภายในบ้าน
- 6) ที่อยู่อาศัยในสำนักงานหรืออาคาร
- 7) เรือ แพ รถ
- 8) ที่อยู่อาศัยส่วนบุคคลประเภทอื่น

## 8.14 ลักษณะของที่อยู่อาศัย

หมายถึง ที่อยู่อาศัยซึ่งจำแนกได้ตามวัสดุที่ใช้ในการก่อสร้างที่อยู่อาศัยเป็นส่วนใหญ่ โดยแยกเป็น 5 ลักษณะ

- 1) ตึก
- 2) ไม้
- 3) ครึ่งตึกครึ่งไม้
- 4) ใช้วัสดุไม่ถาวรในท้องถิ่น
- 5) ใช้วัสดุซึ่งใช้ประโยชน์อย่างอื่นมาแล้ว

## 8.15 การครอบครองที่อยู่อาศัยของคนในครัวเรือน (ไม่รวมที่ดิน)

หมายถึง กรรมสิทธิ์ในที่อยู่อาศัยของครัวเรือน โดยการเป็นเจ้าของ เช่าซื้อ เช่า หรืออยู่โดยไม่เสียค่าเช่า เพราะเป็นส่วนหนึ่งของค่าจ้างแรงงานหรือเจ้าของให้อยู่เปล่า

## 8.16 การถือกรรมสิทธิ์ที่ดิน

หมายถึง คนในครัวเรือนมีกรรมสิทธิ์ในการครอบครองที่ดิน ที่เป็นที่ตั้งของที่อยู่อาศัย โดยการเป็นเจ้าของที่ดิน เช่าซื้อที่ดิน เช่าที่ดิน ไม่เสียค่าเช่าที่ดิน หรืออื่นๆ

## 8.17 การเป็นเจ้าของเครื่องใช้ในครัวเรือน

หมายถึง สมาชิกคนใดคนหนึ่งเป็นเจ้าของเครื่องใช้ต่างๆ และเครื่องใช้ดังกล่าวต้องสามารถใช้งานได้ (ไม่รวมเครื่องใช้ที่มีไว้ขายหรือมีคนเอามาซ่อม) ส่วนเครื่องใช้ต่างๆ ที่มีไว้ใช้ในการประกอบอาชีพ เช่น รถยนต์รับจ้าง ตู้เย็นในร้านขายเครื่องดื่ม ให้ถือว่าเป็นเจ้าของ

## บทที่ 2

### บทสรุป

#### ภาคประชากร

จังหวัดสมุทรสาคร เป็นจังหวัดหนึ่งใน 25 จังหวัดที่ตั้งอยู่ในภาคกลางของประเทศไทย มีเนื้อที่ทั้งหมดประมาณ 872.3 ตารางกิโลเมตร มีอาณาเขตติดต่อกับจังหวัดนครปฐมทางด้านเหนือ กรุงเทพมหานครทางด้านตะวันออก อ่าวไทยทางด้านใต้ จังหวัดสมุทรสงครามและจังหวัดราชบุรีด้านตะวันตก จังหวัดนี้มีภูมิอากาศที่ไม่ร้อนจัดในฤดูร้อนและไม่หนาวจัดในฤดูหนาว เพราะมีลมมรสุมตะวันตกเฉียงใต้พัดผ่านทำให้อากาศเย็นและชุ่มชื้น มีอุณหภูมิเฉลี่ยตลอดปีระหว่าง 26 – 31 องศาเซลเซียส

ในปี 2553 จังหวัดสมุทรสาคร แบ่งเขตการปกครองเป็น 3 อำเภอ 40 ตำบล และ 290 หมู่บ้าน

#### 1. ลักษณะทางประชากร

##### 1.1 จำนวนประชากรและการกระจายตัวของประชากร

ประชากรที่อาศัยในจังหวัดสมุทรสาคร ณ วันที่ 1 กันยายน 2553 มีจำนวน 887,191 คน เป็นชาย 441,614 คน และหญิง 445,577 คน อัตราส่วนระหว่างเพศชายต่อหญิงเท่ากับ 99.1 หรือกล่าวได้ว่ามีประชากรเพศหญิง 100 คน ต่อเพศชาย 99 คน อัตราเพิ่มโดยเฉลี่ยของประชากรในช่วงปี 2543 – 2553 ร้อยละ 6.43 ต่อปี

เมื่อพิจารณาการกระจายตัวของประชากร พบว่า ประชากรส่วนใหญ่อาศัยอยู่ในเขตเทศบาล คือ ร้อยละ 54.0 ของประชากรทั้งสิ้น และที่เหลืออาศัยอยู่นอกเขตเทศบาล คือ ร้อยละ 46.0 เมื่อเปรียบเทียบระหว่างอำเภอ พบว่า อำเภอเมืองสมุทรสาครมีประชากรอาศัยอยู่มากที่สุด คือ 536,323 คน หรือ ร้อยละ 60.5 และอำเภอบ้านแพ้ว มีประชากรอาศัยอยู่น้อยที่สุด คือ 86,663 คน หรือ ร้อยละ 9.8 (แผนภูมิ 1)

ตาราง 1 จำนวนประชากร จำแนกตามเพศ และเขตการปกครอง

เขตการปกครอง	ประชากร			ร้อยละ
	รวม	ชาย	หญิง	
รวม	887,191	441,614	445,577	100.0
ในเขตเทศบาล	479,186	237,819	241,367	54.0
นอกเขตเทศบาล	408,005	203,795	204,210	46.0

## แผนภูมิ 1 จำนวนประชากร จำแนกตามอำเภอ พ.ศ. 2553

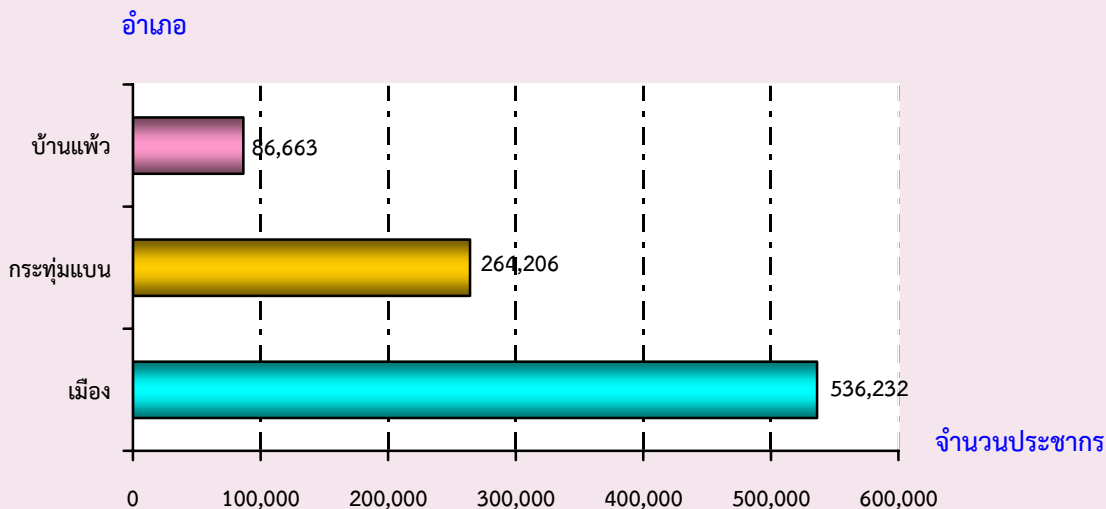

### 1.2 ความหนาแน่นของประชากร

จังหวัดสมุทรสาคร มีจำนวนประชากรโดยเฉลี่ยประมาณ 1,017.0 คน ต่อพื้นที่ 1 ตารางกิโลเมตร พื้นที่ที่มีความหนาแน่นของประชากรมากที่สุด คือ อำเภอกระจุกมแบน 1,957.1 คน ต่อพื้นที่ 1 ตารางกิโลเมตร และความหนาแน่นน้อยที่สุด คือ อำเภอบ้านแพ้ว 354.7 คนต่อพื้นที่ 1 ตารางกิโลเมตร

## ตาราง 2 ความหนาแน่นของประชากรโดยเฉลี่ย จำแนกตามอำเภอ

อำเภอ	ความหนาแน่นของประชากร (คนต่อ 1 ตารางกิโลเมตร)
รวม	1,017.0
เมือง	1,090.0
กระจุกมแบน	1,957.1
บ้านแพ้ว	354.7

### 1.3 จำนวนครัวเรือน ขนาดของครัวเรือนและเพศของหัวหน้าครัวเรือน

จำนวนครัวเรือนในจังหวัดสมุทรสาครมีทั้งสิ้น 327,953 ครัวเรือน โดยเป็นครัวเรือนส่วนบุคคล จำนวน 326,742 ครัวเรือน และครัวเรือนกลุ่มบุคคล (เช่น ครัวเรือนสถาบัน ครัวเรือนคนงาน) จำนวน 1,211 ครัวเรือน และมีขนาดของครัวเรือนส่วนบุคคลโดยเฉลี่ยเท่ากับ 2.7 คน โดยในเขตเทศบาลมีขนาดครัวเรือนโดยเฉลี่ยใหญ่กว่านอกเขตเทศบาล คือ 2.6 คน และ 2.7 คน ตามลำดับ (ตารางสถิติ ตารางที่ 1)

เมื่อเปรียบเทียบขนาดของครัวเรือนส่วนบุคคล พบว่า อำเภอบ้านแพ้ว มีขนาดของครัวเรือนโดยเฉลี่ยใหญ่ที่สุด คือ 4.3 คน และอำเภอกระทุ่มแบนมีขนาดครัวเรือนเล็กที่สุดคือ 2.3 คน ต่อหนึ่งครัวเรือน สำหรับหัวหน้าครัวเรือนของครัวเรือนส่วนบุคคลส่วนใหญ่เป็นชายมากกว่าหญิง คือ ร้อยละ 70.8 และร้อยละ 29.2 ตามลำดับ และในเขตเทศบาลมีสัดส่วนหัวหน้าครัวเรือนเป็นหญิงสูงกว่านอกเขตเทศบาล (ตาราง 3)

**ตาราง 3 จำนวนและขนาดครัวเรือนส่วนบุคคล ร้อยละของหัวหน้าครัวเรือน จำแนกตามเขตการปกครอง**

เขตการปกครอง	จำนวนครัวเรือนส่วนบุคคล	ขนาดครัวเรือนโดยเฉลี่ย	ร้อยละของหัวหน้าครัวเรือน		
			รวม	ชาย	หญิง
รวม	326,742	2.7	100.0	70.8	29.2
ในเขตเทศบาล	176,961	2.6	100.0	70.7	29.3
นอกเขตเทศบาล	149,781	2.7	100.0	71.0	29.0

#### 1.4 โครงสร้างทางอายุและเพศของประชากร

เมื่อพิจารณาประชากรของจังหวัดสมุทรสาครตามกลุ่มอายุ (ตาราง 4) พบว่า มีประชากรวัยเด็ก (อายุ 0 – 14 ปี) ร้อยละ 11.3 ประชากรวัยแรงงาน (อายุ 15 – 59 ปี) ร้อยละ 82.6 และประชากรวัยสูงอายุ (อายุ 60 ปีขึ้นไป) ร้อยละ 6.1 โดยนอกเขตเทศบาลมีสัดส่วนของประชากรวัยแรงงานและวัยสูงอายุสูงกว่าในเขตเทศบาล แต่มีประชากรวัยเด็กต่ำกว่าในเขตเทศบาล ถ้าเปรียบเทียบระหว่างเพศ พบว่า สัดส่วนของประชากรวัยเด็ก และประชากรวัยแรงงานจะเป็นชายสูงกว่าหญิง ในขณะที่ประชากรวัยสูงอายุจะเป็นหญิงมากกว่าชาย

อายุโดยเฉลี่ยของประชากร (อายุมัธยฐาน) ประมาณ 30.0 ปี ประชากรในเขตเทศบาลมีอายุโดยเฉลี่ยสูงกว่านอกเขตเทศบาลเล็กน้อย คือ 30.0 ปี และ 29.9 ปี ตามลำดับ

เมื่อพิจารณาถึงอัตราส่วนการเป็นภาระ ซึ่งหมายถึงการที่ประชากรวัยแรงงานอายุ 15-59 ปี ต้องรับภาระประชากรในวัยอื่น ๆ พบว่า อัตราส่วนการเป็นภาระรวม 21.1 กล่าวคือ ประชากรที่อยู่ในวัยทำงาน 100 คน ต้องรับภาระเลี้ยงดูเด็ก และคนชราประมาณ 21 คน อัตราส่วนการเป็นภาระวัยเด็กเท่ากับ 13.7 อัตราส่วนการเป็นภาระวัยชราเท่ากับ 7.4 โดยนอกเขตเทศบาลมีอัตราส่วนการเป็นภาระวัยเด็กและวัยชราสูงกว่าในเขตเทศบาล



ตาราง 4 ลักษณะทางประชากร จำแนกตามเขตการปกครอง

ลักษณะทางประชากร	รวม	เขตการปกครอง	
		ในเขตเทศบาล	นอกเขตเทศบาล
<b>ประชากรตามหมวดอายุ (%)</b>			
วัยเด็ก 0 – 14 ปี			
รวม	11.3	11.7	11.0
ชาย	11.6	11.9	11.2
หญิง	11.1	11.5	10.7
<b>ประชากรตามหมวดอายุ (%)</b>			
วัยแรงงาน 15 – 59 ปี			
รวม	82.6	82.4	82.8
ชาย	83.1	83.0	83.2
หญิง	82.0	81.7	82.4
วัยสูงอายุ 60 ปีขึ้นไป			
รวม	6.1	6.0	6.3
ชาย	5.3	5.1	5.7
หญิง	6.8	6.8	6.9
อายุมัธยฐาน	30.0	30.0	29.9
<b>อัตราส่วนระหว่างเพศ (%)</b>			
รวม	99.1	98.5	99.8
วัยเด็ก 0 – 14 ปี	103.1	102.2	104.3
วัยแรงงาน 15 – 59 ปี	100.4	100.1	100.7
วัยสูงอายุ 60 ปีขึ้นไป	77.5	73.4	82.2
<b>อัตราส่วนการเป็นภาระ (%)</b>			
รวม	21.1	21.4	20.8
วัยเด็ก 0 – 14 ปี	13.7	14.2	13.2
วัยสูงอายุ 60 ปีขึ้นไป	7.4	7.2	7.6

### 1.5 ศาสนาและสัญชาติ

ประชากรส่วนใหญ่นับถือศาสนาพุทธ ร้อยละ 99.4 รองลงมานับถือศาสนาอิสลามและศาสนาอื่น ๆ ร้อยละ 0.3 นอกนั้นนับถือศาสนาคริสต์ ร้อยละ 0.2

ประชากรในจังหวัดสมุทรสาครส่วนใหญ่ หรือร้อยละ 72.6 เป็นผู้ที่มีสัญชาติไทย และร้อยละ 25.8 เป็นคนสัญชาติพม่า ร้อยละ 0.7 สัญชาติลาว และที่เหลือเป็นผู้มีสัญชาติอื่น ๆ

ตาราง 5 ร้อยละของประชากร จำแนกศาสนา สัญชาติ และเขตการปกครอง

ศาสนาและสัญชาติ	รวม	เขตการปกครอง	
		ในเขตเทศบาล	นอกเขตเทศบาล
<b>ศาสนา</b>	<b>100.0</b>	<b>100.0</b>	<b>100.0</b>
พุทธ	99.2	99.0	99.5
อิสลาม	0.3	0.3	0.2
คริสต์	0.2	0.3	0.1
อื่นๆ	0.3	0.4	0.2
<b>สัญชาติ</b>	<b>100.0</b>	<b>100.0</b>	<b>100.0</b>
ไทย	72.6	74.7	70.1
พม่า	25.9	24.1	27.9
ลาว	0.7	0.5	1.0
อื่นๆ	0.8	0.7	1.0

### 1.6 สถานภาพสมรส

แผนภูมิ 2 แสดงสถานภาพสมรสของประชากรอายุ 13 ปีขึ้นไป พบว่า เกินกว่าร้อยละ 50 ของประชากรเป็นผู้ที่สมรส โดยสัดส่วนผู้สมรสของเพศชายและหญิงไม่แตกต่างกัน สัดส่วนของประชากรชายที่เป็นโสดจะสูงกว่าหญิง (ร้อยละ 38.7 และ 29.8 ตามลำดับ) แต่เพศหญิงจะมีสัดส่วนของการเป็นหม้ายหย่า และแยกกันอยู่สูงกว่าเพศชายกว่า 2 เท่า (ร้อยละ 10.4 และ 4.9 ตามลำดับ)

แผนภูมิ 2 ร้อยละของประชากรอายุ 13 ปีขึ้นไป จำแนกตามสถานภาพสมรส และเพศ

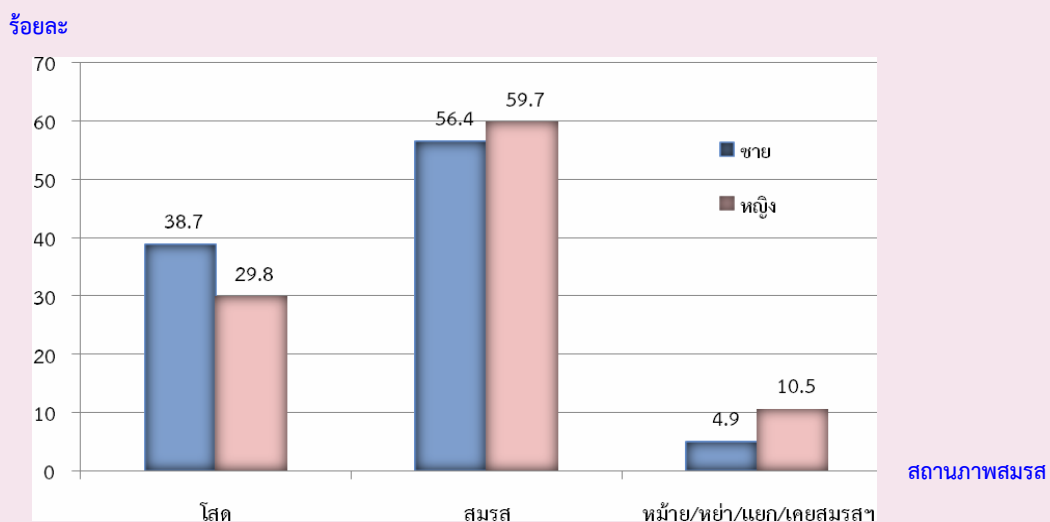

## 1.7 การมีชื่อในทะเบียนบ้าน

จากการสอบถามเรื่องการมีชื่อในทะเบียนบ้านตามที่อยู่จริง พบว่า ประชากรที่อาศัยอยู่ในจังหวัดสมุทรสาครและมีชื่ออยู่ในทะเบียนบ้านที่อาศัยอยู่ปัจจุบัน ร้อยละ 39.0 มีชื่ออยู่ในทะเบียนบ้านอื่นในจังหวัดสมุทรสาคร ร้อยละ 10.3 มีชื่อในทะเบียนบ้านในจังหวัดอื่น ร้อยละ 23.7 ส่วนที่เหลือเป็นผู้ที่มีชื่อในทะเบียนบ้านในประเทศอื่น ๆ หรือไม่มีในประเทศใดเลย ซึ่งส่วนมากจะเป็นคนต่างชาติ คนต่างด้าว ที่อาศัยอยู่ในประเทศไทย ร้อยละ 25.7 และร้อยละ 1.3 ตามลำดับ สัดส่วนประชากรในเขตเทศบาลที่มีชื่อในทะเบียนบ้านที่อาศัยอยู่ต่ำกว่าประชากรนอกเขตเทศบาล (ร้อยละ 37.6 และร้อยละ 40.7)

ตาราง 6 ร้อยละของประชากร จำแนกตามการมีชื่อในทะเบียนบ้าน เพศ และเขตการปกครอง

การมีชื่อในทะเบียนบ้าน	รวม	เพศ		เขตการปกครอง	
		ชาย	หญิง	ในเขตเทศบาล	นอกเขตเทศบาล
รวม	100.0	100.0	100.0	100.0	100.0
มีในบ้านที่อาศัยอยู่	39.0	36.9	41.1	37.6	40.7
มีอยู่ที่อื่น					
ในจังหวัดนี้	10.3	10.4	10.3	11.1	9.4
ในจังหวัดอื่น	23.7	23.9	23.5	26.5	20.3
ประเทศอื่น	25.7	27.3	24.0	23.8	27.9
ไม่มีที่ใดเลย	1.3	1.5	1.1	1.0	1.7

## 1.8 ลักษณะความพิการ

จากข้อถามเรื่องความพิการในครั้งนี หมายถึง ความพิการโดยประจักษ์ที่สามารถมองเห็นได้เด่นชัดตามความหมายของกระทรวงการพัฒนาศังคมและความมั่นคงของมนุษย์ โดยได้สอบถามประชากรทุกคนว่ามีลักษณะความพิการหรือไม่ พบว่า ประชากรในจังหวัดสมุทรสาครทั้งสิ้น 887,191 คน ไม่มีลักษณะความพิการ ร้อยละ 99.4 และผู้ที่มีลักษณะความพิการเพียงร้อยละ 0.6 (ตาราง 7)

ตาราง 7 ร้อยละของประชากร จำแนกตามลักษณะความพิการ เพศ และเขตการปกครอง

ลักษณะความพิการ	รวม	เพศ		เขตการปกครอง	
		ชาย	หญิง	ในเขตเทศบาล	นอกเขตเทศบาล
รวม	100.0	100.0	100.0	100.0	100.0
ไม่มีความพิการ	99.4	99.4	99.4	99.4	99.0
มีความพิการ	0.6	0.6	0.6	0.6	1.0

## 2. ลักษณะทางสังคมและเศรษฐกิจ

### 2.1 การศึกษา

ประชากรกลุ่มอายุ 6 – 24 ปี ซึ่งเป็นประชากรในวัยที่ควรกำลังศึกษาอยู่ในระดับใดระดับหนึ่ง (ตาราง 8) พบว่า มีผู้ที่ไม่ได้กำลังเรียนหนังสือประมาณ ร้อยละ 62.2 สัดส่วนของผู้หญิงที่ไม่ได้กำลังเรียนหนังสือสูงกว่าผู้ชายเล็กน้อย (ร้อยละ 62.3 และร้อยละ 62.1 ตามลำดับ) และประชากรนอกเขตเทศบาลที่ไม่ได้กำลังเรียนหนังสือมีสัดส่วนสูงกว่าในเขตเทศบาล

สำหรับการศึกษาที่สำเร็จของประชากรอายุ 15 ปีขึ้นไป พบว่า ประชากรที่สำเร็จการศึกษาสูงกว่าระดับประถมศึกษา มีประมาณร้อยละ 38.0 ของประชากรอายุ 15 ปีขึ้นไปทั้งสิ้น ถ้าเปรียบเทียบระหว่างเพศ พบว่า ผู้หญิงสำเร็จการศึกษาสูงกว่าระดับประถมศึกษามากกว่าผู้ชาย (ร้อยละ 38.1 และร้อยละ 37.9 ตามลำดับ) ประชากรที่อยู่ในเขตเทศบาลสำเร็จการศึกษาสูงกว่าระดับประถมศึกษา มากกว่านอกเขตเทศบาล (ร้อยละ 34.2 และร้อยละ 34.0 ตามลำดับ) สำหรับประชากรอายุ 15 ปีขึ้นไปมีการศึกษาเฉลี่ย 6.3 ปี โดยเพศชายมีการศึกษาเฉลี่ย สูงกว่าเพศหญิง (6.4 ปี และ 6.2 ปี ตามลำดับ)

ตาราง 8 การศึกษาของประชากร จำแนกตามเพศ และเขตการปกครอง

การศึกษา	รวม	เพศ		เขตการปกครอง	
		ชาย	หญิง	ในเขตเทศบาล	นอกเขตเทศบาล
ประชากรอายุ 6-24 ปีที่ไม่ได้กำลังเรียน	62.2	62.1	62.3	61.0	63.7
ประชากรอายุ 15 ปีขึ้นไปที่สำเร็จการศึกษา สูงกว่าระดับประถมศึกษา	38.0	37.9	38.1	34.2	34.0
ปีการศึกษาเฉลี่ยของประชากรอายุ 15 ปีขึ้นไป	6.3	6.4	6.2	6.6	6.1

### 2.2 การอ่านออกและเขียนได้

เมื่อพิจารณาอัตราการอ่านออกและเขียนได้ของประชากรอายุ 15 ปีขึ้นไป ซึ่งได้สอบถามถึงความสามารถในการอ่านออกและเขียนได้ทั้งภาษาไทยและภาษาอื่น พบว่า เกินกว่าร้อยละ 70 ของประชากรในจังหวัดสมุทรสาคร สามารถอ่านออกและเขียนได้ในภาษาไทย โดยเพศหญิง มีอัตราการอ่านออกและเขียนได้สูงกว่าเพศชาย(ร้อยละ 74.7 และร้อยละ 71.5 ตามลำดับ) ประชากรในเขตเทศบาล มีอัตราการอ่านออกและเขียนได้สูงกว่าประชากรนอกเขตเทศบาล (ตาราง 9)

สำหรับความสามารถในการอ่านออกและเขียนได้ในภาษาอื่นนอกจากภาษาไทยนั้น พบว่า ส่วนใหญ่เป็นภาษาพม่า ภาษาอังกฤษ และภาษาลาว ซึ่งประชากรนอกเขตเทศบาล จะมีอัตราการอ่านออกและเขียนได้ในภาษาอื่นสูงกว่าประชากรในเขตเทศบาลคือ ร้อยละ 35.8 และร้อยละ 32.8 ตามลำดับ เนื่องจากประชากรต่างชาติที่อยู่นอกเขตเทศบาลมีสัดส่วนที่สูงกว่าในเขตเทศบาล

ตาราง 9 ร้อยละของประชากรอายุ 15 ปีขึ้นไป จำแนกตามการอ่านออกและเขียนได้ เพศ และเขตการปกครอง

การอ่านออกและเขียนได้	รวม	เพศ		เขตการปกครอง	
		ชาย	หญิง	ในเขตเทศบาล	นอกเขตเทศบาล
ภาษาไทย	100.0	100.0	100.0	100.0	100.0
อ่านออกเขียนได้	73.1	71.5	74.7	74.5	71.4
อ่านไม่ออกเขียนไม่ได้	26.9	28.5	25.3	25.5	28.6
ภาษาอื่น ๆ	100.0	100.0	100.0	100.0	100.0
อ่านออกเขียนได้	34.1	35.3	33.0	32.8	35.8
อ่านไม่ออกเขียนไม่ได้	65.9	64.7	67.0	67.2	64.2

## 2.3 การทำงานในรอบปี

### 2.3.1 อุตสาหกรรม

ประชากรอายุ 15 ปีขึ้นไป ที่มีงานทำในรอบปีที่แล้ว (1 กันยายน 2552 ถึง 31 สิงหาคม 2553) มีจำนวน 650,159 คน ร้อยละ 83.4 ของประชากรอายุ 15 ปีขึ้นไป เป็นชาย 337,772 คน (ร้อยละ 52.0) และหญิง 312,387 คน (ร้อยละ 48.0) ส่วนประชากรที่มีอายุ 15 ปีขึ้นไปที่ไม่มีการทำงานหรือไม่ได้ทำงานมีร้อยละ 16.6 เมื่อพิจารณาอุตสาหกรรมหรือประเภทกิจการของผู้ที่มีงานทำ พบว่า ผู้มีงานทำในจังหวัดสมุทรสาคร นั้น ประกอบกิจกรรมในอุตสาหกรรมนอกภาคเกษตรร้อยละ 92.7 โดยส่วนใหญ่มีผู้ทำงานในสาขาการผลิต ร้อยละ 65.6 รองลงมาเป็นผู้ทำงานในสาขาขายส่ง ขายปลีก ร้อยละ 11.0 นอกนั้นเป็นผู้ทำงานในในกิจกรรมด้านที่พักแรมบริการด้านร้านอาหาร กิจกรรมการก่อสร้าง กิจกรรมการขนส่งสินค้าและสถานที่เก็บสินค้า ร้อยละ 4.7 ,2.3 และ 2.2 ตามลำดับ ซึ่งเมื่อพิจารณาลักษณะของผู้มีงานทำของจังหวัดสมุทรสาครในภาคเกษตรกรรมพบว่า มีเพียงร้อยละ 7.3 เท่านั้น

และเนื่องจากจังหวัดสมุทรสาครเป็นเมืองอุตสาหกรรม จึงพบว่าผู้มีงานทำส่วนใหญ่ทั้งในเขตเทศบาลและนอกเขตเทศบาล ประกอบกิจกรรมการผลิต (ร้อยละ 64.5 และ 63.9 ตามลำดับ) (ตาราง 10)

ตาราง 10 จำนวนและร้อยละของประชากรอายุ 15 ปีขึ้นไป จำแนกตามการมีงานทำ อุตสาหกรรม เพศ และเขตการปกครอง

อุตสาหกรรม	รวม	เพศ		เขตการปกครอง	
		ชาย	หญิง	ในเขตเทศบาล	นอกเขตเทศบาล
ยอดรวม <sup>1/</sup>	779,237	387,476	391,798	420,436	97,893
ผู้มีงานทำ	650,159	337,772	312,387	342,927	307,232
ร้อยละของผู้มีงานทำ	83.4	87.2	79.7	81.6	85.6
อุตสาหกรรม	100.0	100.0	100.0	100.0	100.0
ภาคเกษตรกรรม(%)	7.3	8.1	6.5	6.0	8.7
1.เกษตรกรรม การป่าไม้ และการประมง	7.3	8.1	6.5	6.0	8.7
นอกภาคเกษตรกรรม(%)	100.0	100.0	100.0	100.0	100.0
1. การขายส่ง และการขายปลีกฯ	65.6	63.8	67.5	63.9	67.5
2. ที่พักแรมและบริการด้านอาหาร	11.0	10.9	11.2	12.4	9.4
4. การบริหารราชการ และการป้องกันประเทศ	2.3	3.3	1.1	2.3	2.2
5. การก่อสร้าง	2.2	3.5	0.8	2.5	2.0
6. อื่นๆ <sup>2/</sup>	14.2	14.8	13.5	13.8	14.5
ผู้ไม่มีงานทำ	129,115	49,704	79,411	77,509	51,606
จำนวนผู้ไม่มีงานทำ	16.6	12.8	20.3	18.4	14.4

1/ ไม่รวมผู้ที่ไม่ทราบว่าเป็นผู้ทำงานหรือไม่

2/ อุตสาหกรรมอื่นๆ ดูตารางที่ 15

### 2.3.2 สถานภาพการทำงาน

ผู้มีงานทำในรอบปีส่วนใหญ่ทำงานในฐานะลูกจ้าง (ลูกจ้างรัฐบาล ลูกจ้างรัฐวิสาหกิจ และลูกจ้างเอกชน) ร้อยละ 79.4 รองลงมา คือ ทำงานส่วนตัวโดยไม่มีลูกจ้าง ร้อยละ 13.2 เมื่อเปรียบเทียบกับระหว่างเพศ พบว่า สัดส่วนผู้หญิงทำงานในฐานะช่วยธุรกิจในครัวเรือนโดยไม่ได้รับค่าจ้าง สูงกว่าผู้ชาย (ร้อยละ 7.9 และร้อยละ 3.5) ขณะที่ผู้ชายที่ประกอบธุรกิจส่วนตัวมีสัดส่วนสูงกว่าผู้หญิง (ร้อยละ 14.5 และ ร้อยละ 11.8)

สำหรับสถานภาพการทำงานของผู้มีงานทำที่เป็นนายจ้างนั้นทั้ง ในเขตเทศบาลและนอกเขตเทศบาลมีสัดส่วนใกล้เคียงกัน (ร้อยละ 1.8 และร้อยละ 1.7)

ตาราง 11 ร้อยละของผู้มีงานทำ จำแนกตามสถานภาพการทำงาน เพศ และเขตการปกครอง

สถานภาพการทำงาน	รวม	เพศ		เขตการปกครอง	
		ชาย	หญิง	ในเขตเทศบาล	นอกเขตเทศบาล
รวม	100.0	100.0	100.0	100.0	100.0
นายจ้าง	1.6	2.0	1.4	1.8	1.7
ประกอบธุรกิจส่วนตัวโดยไม่มีลูกจ้าง	13.2	14.5	11.8	12.9	13.6
ช่วยธุรกิจในครัวเรือนโดยไม่ได้รับค่าจ้าง	5.6	3.5	7.9	5.2	6.0
ลูกจ้างรัฐบาล	2.9	3.0	2.6	3.3	2.4
ลูกจ้างรัฐวิสาหกิจ	0.4	0.5	0.3	0.4	0.4
ลูกจ้างเอกชน	76.1	76.3	75.9	76.2	75.8
สมาชิกของการรวมกลุ่ม	0.2	0.2	0.1	0.2	0.1

### 3. ภาวะเจริญพันธุ์

#### 3.1 บุตรเกิดรอดและจำนวนบุตรที่มีชีวิตอยู่

จากการสอบถามผู้หญิงที่มีอายุ 13 ปีขึ้นไปทุกคน ในเรื่องของการมีบุตร พบว่า ผู้หญิง 1 คน มีบุตรที่ตนเองเป็นผู้ให้กำเนิดและมีชีวิตอยู่ขณะคลอดหรือบุตรเกิดรอดโดยเฉลี่ย มีประมาณ 0.94 คน โดยผู้หญิงที่อยู่ในเขตเทศบาลมีจำนวนบุตรเกิดรอดโดยเฉลี่ยต่ำกว่าหญิงนอกเขตเทศบาลเล็กน้อย คือ 0.98 คน และ 0.89 คน ตามลำดับ แต่เมื่อพิจารณาเฉพาะหญิงเคยสมรสที่อยู่ในวัยเจริญพันธุ์อายุ 15-49 ปี พบว่ามีบุตรเกิดรอดโดยเฉลี่ย 1.01 คน ซึ่งต่ำกว่าเมื่อ 10 ปีที่แล้ว 1.38 คน

เมื่อพิจารณาอายุเฉลี่ยเมื่อสมรสครั้งแรก (SMAM) พบว่า ผู้หญิงแต่งงานเร็วกว่าผู้ชาย โดยผู้หญิงแต่งงานครั้งแรกเมื่ออายุเฉลี่ยประมาณ 22.8 ปี ส่วนผู้ชายแต่งงานครั้งแรกเมื่ออายุเฉลี่ยประมาณ 26.9 ปี และประชากรทั้งชายและหญิงที่อยู่ในเขตเทศบาลจะแต่งงานช้ากว่าผู้อยู่นอกเขตเทศบาล (ตาราง 12)

ตาราง 12 ภาวะเจริญพันธุ์ และอายุเฉลี่ยเมื่อแรกสมรส จำแนกตามเขตการปกครอง

ภาวะเจริญพันธุ์	รวม	เขตการปกครอง	
		ในเขตเทศบาล	นอกเขตเทศบาล
<b>จำนวนบุตรเกิดรอดเฉลี่ย<sup>1/</sup> (คน)</b>			
ต่อสตรีอายุ 13 ปีขึ้นไป	0.94	0.98	0.89
ต่อสตรีอายุ 15-49 ปี	0.68	0.72	0.63
ต่อสตรีเคยสมรสอายุ 15-49 ปี	1.01	1.07	0.93
<b>จำนวนบุตรที่มีชีวิตอยู่เฉลี่ย<sup>1/</sup> (คน)</b>			
ต่อสตรีอายุ 13 ปีขึ้นไป	0.91	0.95	0.87
ต่อสตรีอายุ 15-49 ปี	0.67	0.72	0.62
ต่อสตรีเคยสมรสอายุ 15-49 ปี	1.00	1.06	0.93
<b>อายุเฉลี่ยเมื่อแรกสมรส (ปี)</b>			
รวม	24.8	25.0	24.6
ชาย	26.9	27.0	26.6
หญิง	22.8	23.0	22.5

1/ ไม่รวมผู้ที่ไม่ทราบว่ามีบุตรหรือไม่



## 4. การย้ายถิ่น

### 4.1 สถานที่เกิดและระยะเวลาการอยู่อาศัยในสถานที่อยู่ปัจจุบัน

จากการทำสำมะโนประชากรและเคหะ พ.ศ. 2553 พบว่า ประชากรที่เกิดในจังหวัดสมุทรสาครและปัจจุบันอาศัยอยู่ในจังหวัดที่เกิด มีร้อยละ 42.2 ซึ่งส่วนใหญ่เป็นเพศหญิงมากกว่าเพศชาย (ร้อยละ 43.6 และร้อยละ 40.9 ตามลำดับ) ส่วนประชากรที่เกิดในจังหวัดอื่น หรือประชากรที่ไม่ได้อาศัยอยู่ในจังหวัดที่เกิด มีร้อยละ 57.8 ซึ่งส่วนใหญ่จะอาศัยอยู่ในเขตเทศบาลมากกว่านอกเขตเทศบาล (ร้อยละ 60.5 และร้อยละ 54.6 ตามลำดับ)

สำหรับประชากรในจังหวัดสมุทรสาครที่มีการย้ายถิ่นในช่วง พ.ศ. 2548 - 2553 มีประมาณ 261,229 คนร้อยละ 29.4 ของประชากรทั้งจังหวัด (ไม่รวมผู้ที่ไม่ทราบระยะเวลาการอยู่อาศัยในปัจจุบัน) โดยนอกเขตเทศบาล มีสัดส่วนผู้ย้ายถิ่นสูงกว่าในเขตเทศบาล(ร้อยละ 29.7 และร้อยละ 29.2) และเพศชายมีสัดส่วนการย้ายถิ่นสูงกว่าเพศหญิง (ร้อยละ 30.7 และร้อยละ 28.2)

ตาราง 13 ร้อยละการย้ายถิ่นของประชากร จำแนกตามเหตุผลของการย้ายถิ่น เพศ และเขตการปกครอง

การย้ายถิ่น และเหตุผลของการย้ายถิ่น	รวม	เพศ		เขตการปกครอง	
		ชาย	หญิง	ในเขตเทศบาล	นอกเขตเทศบาล
<b>การย้ายถิ่นของประชากร</b>					
ผู้ที่อาศัยอยู่ในจังหวัดที่เกิด	42.2	40.9	43.6	39.5	45.4
ผู้ที่ไม่ได้อาศัยอยู่ในจังหวัดที่เกิด	57.8	59.1	56.4	60.5	54.6
<b>ผู้ที่ย้ายถิ่นในช่วง 5 ปี (พ.ศ. 2548-2553)</b>					
จำนวนผู้ย้ายถิ่น	261,229	135,612	125,617	139,920	121,309
ร้อยละของผู้ย้ายถิ่น	29.4	30.7	28.2	29.2	29.7
<b>เหตุผลของการย้ายถิ่น</b>					
หางานทำ	73.3	75.9	70.5	69.5	77.6
หน้าที่การงาน	6.5	7.8	5.2	8.1	4.8
เพื่อการศึกษา	1.3	1.0	1.5	1.7	0.8
ติดตามบุคคลในครัวเรือน	9.6	6.8	12.4	9.3	9.8
กลับภูมิลำเนา	0.1	0.1	0.2	0.1	0.1
ย้ายที่อยู่อาศัย	8.5	7.9	9.1	10.0	6.7
ย้ายเข้าครัวเรือนสถาบัน	0.2	0.3	0.2	0.3	0.1
อื่นๆ	0.6	0.2	1.0	1.0	0.1

### 4.2 เหตุผลของการย้ายถิ่น

สำหรับเหตุผลการย้ายถิ่นของประชากรที่มีการย้ายถิ่นในช่วง พ.ศ. 2548 - 2553 พบว่าส่วนใหญ่ย้ายเพื่อหางานทำ ร้อยละ 73.3 รองลงมา คือ ย้ายเพื่อติดตามบุคคลในครัวเรือน และ ย้ายที่อยู่อาศัย (ร้อยละ 9.6 และร้อยละ 8.5 ) โดยเพศชายมีเหตุผลของย้ายถิ่นเพื่อหางานทำสูงกว่าเพศหญิง ในขณะที่เพศหญิงมีเหตุผลในการย้ายเพื่อติดตามบุคคลในครัวเรือนสูงกว่าเพศชาย สำหรับประชากรนอกเขตเทศบาลย้ายถิ่นเพื่อหางานทำมีสัดส่วนสูงกว่าในเขตเทศบาล (ร้อยละ 77.6 และร้อยละ 69.5) และสัดส่วนประชากรในเขตเทศบาลย้ายถิ่นเพื่อเข้าครัวเรือนสถาบันสูงกว่าประชากรนอกเขตเทศบาล(ร้อยละ 0.3 และร้อยละ 0.1)

## ภาคเคหะ

### 1. ประเภทและลักษณะของที่อยู่อาศัย

เมื่อศึกษาถึงประเภทที่อยู่อาศัยของครัวเรือนส่วนบุคคลในจังหวัดสมุทรสาคร ในปี 2553 พบว่า ครัวเรือนส่วนใหญ่ ร้อยละ 42.6 มีที่อยู่อาศัยเป็น ตึกแถว ห้องแถว หรือเรือนแถว รองลงมา เป็น บ้านเดี่ยว ร้อยละ 31.0 และทาวน์เฮาส์ บ้านแฝด ร้อยละ 10.8 เมื่อพิจารณาประเภทของที่อยู่อาศัยตามเขตการปกครอง จะมีลักษณะเหมือนกันคือส่วนใหญ่เป็นตึกแถว ห้องแถว เรือนแถว ส่วนที่อยู่อาศัยประเภท ตึกแถว ห้องแถว เรือนแถว และแฟลต อพาร์ทเมนท์ ที่จะมีในเขตเทศบาลมากกว่านอกเขตเทศบาล

สำหรับลักษณะของที่อยู่อาศัยหรือวัสดุที่ใช้ในการก่อสร้างที่อยู่อาศัยของครัวเรือน พบว่า ส่วนใหญ่ ปลูกสร้างด้วยวัสดุที่ถาวร คือ เป็นตึก ไม้ และครึ่งตึกครึ่งไม้ (ร้อยละ 98.7) โดยที่ครัวเรือนในเขตเทศบาล มีสัดส่วนของที่อยู่อาศัยที่สร้างด้วยวัสดุที่ถาวร สูงกว่านอกเขตเทศบาลเพียงเล็กน้อย คือ ร้อยละ 99.2 และ ร้อยละ 97.9 ตามลำดับ (ตาราง 14)

ตาราง 14 จำนวนและร้อยละของครัวเรือนส่วนบุคคล จำแนกตามประเภทและลักษณะของที่อยู่อาศัย และเขตการปกครอง

ประเภทที่อยู่อาศัย และลักษณะของที่อยู่อาศัย	รวม		เขตการปกครอง	
	จำนวน	ร้อยละ	ในเขตเทศบาล	นอกเขตเทศบาล
ประเภทที่อยู่อาศัย <sup>1/</sup>	326,742	100.0	100.0	100.0
บ้านเดี่ยว	101,168	31.0	25.9	36.9
ทาวน์เฮาส์ บ้านแฝด ทาวน์โฮม	35,411	10.8	11.9	9.5
คอนโดมิเนียม แมนชั่น	8,631	2.6	3.7	1.4
แฟลต อพาร์ทเมนท์ หอพัก	33,928	10.4	10.6	10.1
ตึกแถว ห้องแถว เรือนแถว	139,158	42.6	46.7	37.8
ห้องภายในบ้าน	6,806	2.1	0.8	3.6
อื่น ๆ <sup>1/</sup>	1,640	0.5	0.4	0.6
ลักษณะของที่อยู่อาศัย	318,296	100.0	100.0	100.0
ตึก	254,556	80.0	82.0	77.5
ไม้	35,691	11.2	9.8	12.9
ครึ่งตึกครึ่งไม้	23,761	7.5	7.4	7.5
ใช้วัสดุไม่ถาวรในท้องถิ่น <sup>2/</sup>	3,355	1.1	0.5	1.7
ใช้วัสดุใช้แล้ว <sup>3/</sup>	358	0.1	0.1	0.1
อื่น ๆ <sup>2/</sup>	575	0.2	0.1	0.2

1/ รวมครัวเรือนที่อาศัยอยู่ใน ห้องภายในสำนักงาน

## 2. การครอบครองที่อยู่อาศัยและที่ดินที่เป็นที่ตั้งของที่อยู่อาศัย

เมื่อพิจารณาถึงการครอบครองหรือการมีกรรมสิทธิ์ในที่อยู่อาศัยของประชากรในจังหวัดสมุทรสาคร พบว่า มีครัวเรือนประมาณร้อยละ 54.2 เป็นผู้ครอบครองที่อยู่อาศัยด้วยการเป็นผู้เช่า โดยสัดส่วนการเป็นเจ้าของการเป็นผู้เช่า ดังกล่าวฯ ของครัวเรือนในเขตเทศบาลจะสูงกว่า นอกเขตเทศบาล (ร้อยละ 56.2 และร้อยละ 51.7 ตามลำดับ) ส่วนครัวเรือนที่เป็นเจ้าของ มีร้อยละ 37.9 โดยสัดส่วนครัวเรือนนอกเขตเทศบาลสูงกว่าในเขตเทศบาลเช่าที่อยู่อาศัย (ร้อยละ 40.9 และร้อยละ 35.3 ตามลำดับ)

หากพิจารณาถึงการครอบครองที่ดินที่เป็นที่ตั้งของที่อยู่อาศัย (เฉพาะครัวเรือนที่เป็นเจ้าของหรือเช่าซื้อที่อยู่อาศัย) พบว่า เกินกว่าร้อยละ 84.9 ของครัวเรือนส่วนบุคคลในจังหวัดสมุทรสาครเป็นเจ้าของที่ดินที่เป็นที่ตั้งของที่อยู่อาศัยในปัจจุบัน โดยสัดส่วนของการครอบครองที่ดินดังกล่าวของครัวเรือนนอกเขตเทศบาลจะสูงกว่าในเขตเทศบาล (ตาราง 15)

ตาราง 15 จำนวนและร้อยละของครัวเรือนส่วนบุคคล จำแนกตามการครอบครองที่อยู่อาศัยและที่ดิน และเขตการปกครอง

การครอบครองที่อยู่อาศัย และการครอบครองที่ดิน	รวม		เขตการปกครอง	
	จำนวน	ร้อยละ	ในเขตเทศบาล	นอกเขตเทศบาล
<b>การครอบครองที่อยู่อาศัย<sup>1/</sup></b>	<b>326,255</b>	<b>100.0</b>	<b>100.0</b>	<b>100.0</b>
เป็นเจ้าของ	123,488	37.9	35.3	40.9
เช่าซื้อที่ดิน	5,631	1.7	1.5	2.0
เช่า	176,692	54.2	56.2	51.7
ไม่เสียค่าเช่า/ให้อยู่เปล่า	18,606	5.7	6.2	5.1
อื่น ๆ	1,838	0.6	0.8	0.3
<b>การครอบครองที่ดิน<sup>1/</sup></b>	<b>126,255</b>	<b>100.0</b>	<b>100.0</b>	<b>100.0</b>
เจ้าของ	97,770	77.5	73.2	81.8
เช่าซื้อ	9,298	7.4	7.6	7.1
เช่า	12,914	10.2	15.3	5.1
ไม่เสียค่าเช่า	5,554	4.4	3.4	5.4
อื่น ๆ	650.0	0.5	0.4	0.6

1/ ไม่รวมไม่ทราบการครอบครองที่อยู่อาศัยและการครอบครองที่ดิน

### 3. แหล่งที่มาของน้ำดื่ม น้ำใช้

สำหรับแหล่งที่มาของน้ำดื่มในจังหวัดสมุทรสาคร พบว่า ครึ่งเรือนส่วนใหญ่จะดื่มน้ำที่มาจาก การบรรจุขวด หรือตู้จำหน่ายเครื่องดื่ม ร้อยละ 81.5 รองลงมาคือ น้ำฝน ร้อยละ 8.7 และน้ำประปาผ่านการ บำบัด โดยการต้มหรือกรอง ร้อยละ 7.4 เมื่อพิจารณาจากเขตการปกครอง พบว่า ครึ่งเรือนที่อยู่ในเขตเทศบาลมี สัดส่วนของการดื่มน้ำดื่มบรรจุขวดสูงกว่านอกเขตเทศบาล และน้ำประปาที่นำมาผ่านการบำบัดโดยการต้มหรือ กรองและการต้มน้ำฝนนั้น พบว่า ครึ่งเรือนที่อยู่นอกเขตเทศบาลมีสัดส่วนของการดื่มน้ำประปาที่นำมาผ่านการ บำบัดฯและน้ำฝน สูงกว่าครึ่งเรือนในเขตเทศบาล

สำหรับน้ำใช้นั้น ครึ่งเรือนส่วนใหญ่ใช้น้ำประปาร้อยละ 76.7 รองลงมาใช้น้ำบาดาล ร้อยละ 22.1 และสัดส่วนการใช้น้ำประปาของครึ่งเรือนในเขตเทศบาลสูงกว่านอกเขตเทศบาล(ร้อยละ 85.1และร้อยละ 66.7)

ตาราง 16 ร้อยละของครึ่งเรือนส่วนบุคคล จำแนกตามแหล่งที่มาของน้ำดื่ม น้ำใช้ และเขตการปกครอง

แหล่งที่มาของน้ำดื่มและน้ำใช้	รวม	เขตการปกครอง	
		ในเขตเทศบาล	นอกเขตเทศบาล
<b>น้ำดื่ม</b>	<b>100.0</b>	<b>100.0</b>	<b>100.0</b>
น้ำประปา	2.0	2.3	1.5
น้ำประปาผ่านการบำบัด (ต้ม/กรอง)	7.4	6.7	8.3
น้ำบาดาล	0.2	0.1	0.3
น้ำบ่อ	a	a	a
น้ำจากแม่น้ำ/ลำธาร/ ลำคลอง/น้ำตก/ภูเขา	a	a	a
น้ำฝน	8.7	5.4	12.6
น้ำดื่มบรรจุขวด /ตู้จำหน่ายเครื่องดื่ม	81.5	85.3	77.1
อื่น ๆ	-	-	-
<b>น้ำใช้</b>	<b>100.0</b>	<b>100.0</b>	<b>100.0</b>
น้ำประปา	76.7	85.1	66.7
น้ำประปาผ่านการบำบัด (ต้ม/กรอง)	0.6	0.2	1.1
น้ำบาดาล	22.1	14.2	31.5
น้ำบ่อ	0.3	0.3	0.3
น้ำจากแม่น้ำ /ลำธาร/ลำคลอง/น้ำตก/ภูเขา	a	a	a
น้ำฝน	0.3	0.1	0.5
อื่น ๆ	-	-	-

a น้อยกว่าร้อยละ 0.1

#### 4. ประเภทของการใช้ส้วม

จากตาราง 17 แสดงให้เห็นถึงประเภทของส้วมที่ใช้ในจังหวัดสมุทรสาคร รวมถึงสุขอนามัยและความสะดวกสบายในการใช้ส้วมของประชากร พบว่า คร้วเรือนที่อยู่นอกเขตเทศบาล จะใช้ส้วมแบบนั่งห้อยเท้าสูงกว่าคร้วเรือนที่อยู่ในเขตเทศบาล(ร้อยละ 27.8 และร้อยละ 28.8) แต่คร้วเรือนที่อยู่นอกเขตเทศบาลจะใช้ส้วมแบบนั่งยองในสัดส่วนที่ใกล้เคียงกันกับในเขตเทศบาล (ร้อยละ 68.7 และร้อยละ 68.9 )

ตาราง 17 ร้อยละของคร้วเรือนส่วนบุคคล จำแนกตามประเภทของการใช้ส้วม และเขตการปกครอง

ประเภทของการใช้ส้วม	รวม	เขตการปกครอง	
		ในเขตเทศบาล	นอกเขตเทศบาล
รวม	100.0	100.0	100.0
ส้วมแบบนั่งห้อยเท้า	28.3	27.8	28.8
ส้วมแบบนั่งยอง	68.8	68.7	68.9
ส้วมแบบนั่งห้อยเท้าและส้วมแบบนั่งยอง	2.9	3.4	2.3
อื่น ๆ <sup>1/</sup>	-	a	-

1/ รวมส้วมหลุม ถึง ถ่ายลงแม่น้ำลำคลอง และไม่มีส้วม

a น้อยกว่าร้อยละ 0.1

#### 5. การใช้เชื้อเพลิงในการประกอบอาหาร

สำหรับการใช้เชื้อเพลิงในการประกอบอาหารของคร้วเรือนในจังหวัดสมุทรสาคร พบว่า ส่วนใหญ่ร้อยละ 84.3 ใช้ก๊าซเป็นเชื้อเพลิงในการประกอบอาหาร ซึ่งคร้วเรือนในเขตเทศบาลและนอกเขตเทศบาลก็มีลักษณะเช่นเดียวกับภาพรวมของทั้งจังหวัด และสัดส่วนคร้วเรือนในเขตเทศบาลใช้ไฟฟ้าในการประกอบอาหาร สูงกว่านอกเขตเทศบาล ในขณะที่คร้วเรือนนอกเขตเทศบาลใช้ถ่าน ฟืน เศษไม้ สูงกว่าในเขตเทศบาล

ตาราง 18 ร้อยละของคร้วเรือนส่วนบุคคล จำแนกตามประเภทเชื้อเพลิงที่ใช้ในการประกอบอาหาร และเขตการปกครอง

ประเภทเชื้อเพลิงที่ใช้ในการประกอบอาหาร <sup>1/</sup>	รวม	เขตการปกครอง	
		ในเขตเทศบาล	นอกเขตเทศบาล
รวม	100.0	100.0	100.0
ก๊าซ	84.3	84.4	84.2
ถ่าน/ ฟืน/ เศษไม้	0.7	0.6	0.7
ไฟฟ้า	10.7	10.0	11.6
น้ำมันก๊าด / อื่นๆ	a	a	a
ไม่มีการหุงต้ม	4.3	5.0	3.4

1/ ไม่รวมไม่ทราบประเภทที่อยู่อาศัยและลักษณะ

a น้อยกว่าร้อยละ 0.1

## 6. การเป็นเจ้าของเครื่องใช้ในครัวเรือน

การเป็นเจ้าของเครื่องใช้ต่าง ๆ ในครัวเรือน หมายถึง การเป็นเจ้าของ โทรทัศน์ เครื่องเล่นวีซีดี/ดีวีดี โทรศัพท์มือถือ คอมพิวเตอร์ ตู้เย็น/ตู้แช่ ไมโครเวฟ/เตาอบ เครื่องซักผ้า รถยนต์ รถจักรยานยนต์ สำหรับบริโภคที่ใช้ในการเกษตร พบว่า เครื่องใช้ในครัวเรือนดังกล่าวๆ จะมีสัดส่วนของความเป็นเจ้าของใกล้เคียงกัน ทั้งครัวเรือนที่อยู่ในเขตเทศบาลและนอกเขตเทศบาล

นอกจากนี้ เมื่อสอบถามถึงการมีอุปกรณ์และการใช้เทคโนโลยี คือ เคเบิลทีวี จานดาวเทียม และการใช้อินเทอร์เน็ตในครัวเรือน พบว่า ส่วนใหญ่ครัวเรือนในเขตเทศบาลมีการใช้เคเบิลทีวี และอินเทอร์เน็ต สูงกว่านอกเขตเทศบาล ในขณะที่ครัวเรือนนอกเขตเทศบาลมีการใช้จานดาวเทียมสูงกว่าในเขตเทศบาล (ตาราง 19)

ตาราง 19 จำนวนและร้อยละของครัวเรือนส่วนบุคคล จำแนกตามการเป็นเจ้าของเครื่องใช้ในครัวเรือน การมีอุปกรณ์เทคโนโลยีในครัวเรือน และเขตการปกครอง

การเป็นเจ้าของเครื่องใช้ และการมีอุปกรณ์เทคโนโลยีในครัวเรือน	จำนวนครัวเรือน ที่เป็นเจ้าของ/มีใช้	ร้อยละ	เขตการปกครอง	
			ในเขตเทศบาล	นอกเขตเทศบาล
การเป็นเจ้าของเครื่องใช้ในครัวเรือน	326,742	100.0	100.0	100.0
เครื่องเล่นวีซีดี/ดีวีดี	300,556	96.9	98.1	95.6
โทรทัศน์	250,276	80.7	80.6	80.8
คอมพิวเตอร์	217,867	70.3	72.0	68.3
รถส่วนบุคคล /รถปิกอัพ /รถตู้	177,546	57.3	56.5	58.2
ไมโครเวฟ/ เตาอบ	107,054	34.5	34.8	34.2
เครื่องปรับอากาศ	81,628	26.3	25.5	27.3
โทรศัพท์มือถือ	65,124	21.0	22.4	19.4
เครื่องซักผ้า	51,147	16.5	17.6	15.2
ตู้เย็น/ตู้แช่	39,989	12.9	13.5	12.1
รถจักรยานยนต์	1,745	0.6	0.5	0.6
รถแทรกเตอร์ 4 ล้อ	1,271	0.4	0.4	0.5
อินเทอร์เน็ต	32,573	10.5	11.3	9.6
เคเบิลทีวี	30,132	9.7	11.4	7.7
จานดาวเทียม	25,893	8.3	7.9	8.8

# ตารางสถิติ



# ตารางประชากร

## สารบัญตารางสถิติ

### ตารางประชากร

- ตารางที่ 1 ประชากรจำแนกตามเพศ ครั้วเรือนจำแนกตามประเภทของครั้วเรือน อำเภอ และเขตการปกครอง
- ตารางที่ 2 ประชากรจำแนกอายุรายปี เพศ และเขตการปกครอง
- ตารางที่ 3 ประชากรจำแนกตามกลุ่มอายุ เพศ อำเภอ และเขตการปกครอง
- ตารางที่ 4 ประชากรจำแนกตามศาสนา เพศ และเขตการปกครอง
- ตารางที่ 5 ประชากรจำแนกตามสัญชาติ เพศ และเขตการปกครอง
- ตารางที่ 6 ประชากรจำแนกตามภาษาที่ใช้พูดในครั้วเรือน เพศ และเขตการปกครอง
- ตารางที่ 7 ประชากรอายุ 3 ปีขึ้นไป จำแนกตามระดับชั้นที่กำลังเรียน กลุ่มอายุ เพศ และเขตการปกครอง
- ตารางที่ 8 ประชากรอายุ 3 ปีขึ้นไป จำแนกตามระดับชั้นที่เรียนสำเร็จ กลุ่มอายุ เพศ และเขตการปกครอง
- ตารางที่ 9 ประชากรอายุ 10 ปีขึ้นไป จำแนกตามการอ่านออกเขียนได้ กลุ่มอายุ เพศ และเขตการปกครอง
- ตารางที่ 10 ประชากรอายุ 13 ปีขึ้นไป จำแนกตามสถานภาพสมรส กลุ่มอายุ เพศ และเขตการปกครอง
- ตารางที่ 11 หญิงเคยสมรสอายุ 13 ปีขึ้นไป จำแนกตามจำนวนบุตรเกิดรอด จำนวนบุตรเกิดรอดโดยเฉลี่ย กลุ่มอายุของหญิง และเขตการปกครอง
- ตารางที่ 12 หญิงเคยสมรสอายุ 13 ปีขึ้นไป จำแนกตามจำนวนบุตรที่มีชีวิตอยู่ จำนวนบุตรที่มีชีวิตอยู่โดยเฉลี่ย กลุ่มอายุของหญิง และเขตการปกครอง
- ตารางที่ 13 ประชากรจำแนกตามลักษณะความพิการ เพศ และเขตการปกครอง
- ตารางที่ 14 ประชากรอายุ 15 ปีขึ้นไปทำงานในรอบปี จำแนกตามหมวดอาชีพ กลุ่มอายุ เพศ และเขตการปกครอง
- ตารางที่ 15 ประชากรอายุ 15 ปีขึ้นไปทำงานในรอบปี จำแนกตามหมวดอุตสาหกรรม กลุ่มอายุ เพศ และเขตการปกครอง
- ตารางที่ 16 ประชากรอายุ 15 ปีขึ้นไปทำงานในรอบปี จำแนกตามสถานภาพการทำงาน กลุ่มอายุ เพศ และเขตการปกครอง
- ตารางที่ 17 ประชากรจำแนกตามสถานที่เกิด เพศ และเขตการปกครอง
- ตารางที่ 18 ประชากรจำแนกตามลักษณะการย้ายถิ่น เพศ และเขตการปกครอง
- ตารางที่ 19 ประชากรที่ย้ายถิ่นภายใน 5 ปี จำแนกตามสถานที่อยู่ก่อนย้าย กลุ่มอายุ และเพศ
- ตารางที่ 20 ประชากรที่ย้ายถิ่นภายใน 5 ปี จำแนกตามเหตุผลของการย้ายถิ่น เพศ และเขตการปกครอง
- ตารางที่ 21 ประชากรจำแนกตามการมีชื่อในทะเบียนบ้าน เพศ และเขตการปกครอง
- ตารางที่ 22 ครั้วเรือนส่วนบุคคลจำแนกตามกลุ่มอายุของหัวหน้าครั้วเรือน เพศ และเขตการปกครอง

ตารางที่ 1 ประชากร จำแนกตามเพศ ครั้วเรือน จำแนกตามประเภทของครั้วเรือน อำเภอ และเขตการปกครอง

Table 1 Population by sex, household by type of household, amphoe and area

อำเภอ และเขตการปกครอง	ประชากร			ประชากรในครั้วเรือนส่วนบุคคล			ประชากรในครั้วเรือนกลุ่มบุคคล			จำนวนครั้วเรือน			จำนวนประชากร เฉลี่ยต่อครั้วเรือน ส่วนบุคคล Population per private household	Amphoe and area
	Population			Population in private households			Population in collective households			Number of households				
	รวม Total	ชาย Male	หญิง Female	รวม Total	ชาย Male	หญิง Female	รวม Total	ชาย Male	หญิง Female	รวม Total	ส่วนบุคคล Private households	กลุ่มบุคคล Collective households		
<b>ยอดรวม</b>	<b>887,191</b>	<b>441,614</b>	<b>445,577</b>	<b>866,493</b>	<b>427,292</b>	<b>439,201</b>	<b>20,698</b>	<b>14,322</b>	<b>6,376</b>	<b>327,953</b>	<b>326,742</b>	<b>1,211</b>	<b>2.7 Total</b>	
ในเขตเทศบาล	479,186	237,819	241,367	462,724	226,466	236,258	16,463	11,353	5,110	177,797	176,961	836	2.6	Municipal area
นอกเขตเทศบาล	408,005	203,795	204,210	403,769	200,826	202,943	4,236	2,969	1,267	150,156	149,781	375	2.7	Non-municipal area
<b>เมืองสมุทรสาคร</b>	<b>536,323</b>	<b>267,072</b>	<b>269,251</b>	<b>518,978</b>	<b>255,175</b>	<b>263,803</b>	<b>17,345</b>	<b>11,897</b>	<b>5,448</b>	<b>196,237</b>	<b>195,374</b>	<b>863</b>	<b>2.7 Mueang Samut Sakhon</b>	
ในเขตเทศบาล	247,616	122,580	125,036	233,695	113,137	120,558	13,920	9,442	4,478	86,461	85,892	569	2.7	Municipal area
นอกเขตเทศบาล	288,707	144,492	144,215	285,283	142,038	143,245	3,424	2,454	970	109,776	109,482	294	2.6	Non-municipal area
<b>กระทุ่มแบน</b>	<b>264,206</b>	<b>131,543</b>	<b>132,663</b>	<b>261,371</b>	<b>129,553</b>	<b>131,819</b>	<b>2,834</b>	<b>1,990</b>	<b>844</b>	<b>111,798</b>	<b>111,524</b>	<b>274</b>	<b>2.3 Krathum Baen</b>	
ในเขตเทศบาล	185,770	92,519	93,252	183,588	90,907	92,681	2,182	1,612	571	81,719	81,494	225	2.3	Municipal area
นอกเขตเทศบาล	78,435	39,024	39,411	77,783	38,646	39,138	652	379	273	30,079	30,030	49	2.6	Non-municipal area
<b>บ้านแพ้ว</b>	<b>86,663</b>	<b>43,000</b>	<b>43,663</b>	<b>86,143</b>	<b>42,565</b>	<b>43,578</b>	<b>519</b>	<b>435</b>	<b>84</b>	<b>19,918</b>	<b>19,844</b>	<b>74</b>	<b>4.3 Ban Phaeo</b>	
ในเขตเทศบาล	45,800	22,721	23,079	45,440	22,422	23,019	360	299	61	9,617	9,575	42	4.7	Municipal area
นอกเขตเทศบาล	40,863	20,279	20,584	40,703	20,143	20,560	160	136	24	10,301	10,269	32	4.0	Non-municipal area

ตารางที่ 2 ประชากร จำแนกตามอายุรายปี เพศ และเขตการปกครอง

Table 2 Population by single year of age, sex and area

อายุรายปี	ประชากร Population			ในเขตเทศบาล Municipal area			นอกเขตเทศบาล Non-municipal area			Single year of age
	รวม Total	ชาย Male	หญิง Female	รวม Total	ชาย Male	หญิง Female	รวม Total	ชาย Male	หญิง Female	
ยอดรวม	887,191	441,615	445,577	479,186	237,819	241,367	408,005	203,795	204,210	Total
ส่วนร้อย	100.0	49.8	50.2	100.0	49.6	50.4	100.0	49.9	50.1	Percent
ต่ำกว่า 1	6,253	3,220	3,033	3,579	1,889	1,691	2,674	1,332	1,342	Under 1
1	5,862	3,037	2,825	3,333	1,720	1,613	2,529	1,317	1,213	1
2	6,797	3,450	3,347	3,537	1,769	1,768	3,260	1,681	1,579	2
3	6,860	3,501	3,360	3,783	1,882	1,901	3,077	1,619	1,459	3
4	6,571	3,295	3,276	3,523	1,764	1,759	3,048	1,531	1,517	4
5	6,130	3,081	3,049	3,516	1,785	1,731	2,614	1,296	1,318	5
6	6,201	3,142	3,060	3,466	1,755	1,711	2,735	1,387	1,349	6
7	6,254	3,132	3,122	3,599	1,777	1,822	2,655	1,355	1,300	7
8	6,332	3,173	3,158	3,640	1,763	1,877	2,692	1,410	1,282	8
9	6,333	3,270	3,063	3,477	1,797	1,680	2,856	1,473	1,383	9
10	7,032	3,663	3,370	3,821	1,921	1,900	3,212	1,742	1,470	10
11	6,363	3,231	3,132	3,473	1,739	1,735	2,890	1,493	1,397	11
12	7,573	3,915	3,658	4,257	2,205	2,052	3,317	1,710	1,607	12
13	7,887	3,950	3,936	4,424	2,252	2,172	3,463	1,699	1,764	13
14	8,235	4,056	4,179	4,569	2,286	2,283	3,666	1,770	1,896	14
15	8,528	4,236	4,291	4,701	2,361	2,341	3,826	1,875	1,951	15
16	8,455	4,275	4,180	4,740	2,311	2,430	3,715	1,965	1,750	16
17	10,791	5,069	5,722	5,995	2,776	3,220	4,796	2,294	2,502	17
18	15,979	7,740	8,239	8,681	4,017	4,664	7,298	3,723	3,575	18
19	17,206	7,822	9,384	9,442	4,402	5,040	7,763	3,420	4,343	19
20	26,253	12,002	14,252	14,050	6,694	7,356	12,203	5,308	6,895	20
21	18,335	8,785	9,551	10,418	5,245	5,173	7,917	3,540	4,378	21

ตารางที่ 2 ประชากร จำแนกตามอายุรายปี เพศ และเขตการปกครอง (ต่อ)

Table 2 Population by single year of age, sex and area (Contd.)

อายุรายปี	ประชากร Population			ในเขตเทศบาล Municipal area			นอกเขตเทศบาล Non-municipal area			Single year of age
	รวม Total	ชาย Male	หญิง Female	รวม Total	ชาย Male	หญิง Female	รวม Total	ชาย Male	หญิง Female	
22	21,474	10,577	10,898	11,335	5,697	5,638	10,139	4,879	5,260	22
23	22,453	10,696	11,758	12,397	6,051	6,346	10,057	4,645	5,412	23
24	28,570	13,245	15,325	14,462	7,051	7,412	14,108	6,194	7,914	24
25	32,919	16,373	16,546	17,786	8,904	8,881	15,133	7,469	7,664	25
26	29,724	15,213	14,511	14,547	7,587	6,960	15,177	7,626	7,551	26
27	30,917	16,112	14,805	16,582	8,788	7,793	14,335	7,323	7,012	27
28	30,394	15,700	14,694	15,790	7,968	7,822	14,604	7,733	6,872	28
29	29,969	15,958	14,011	16,262	8,546	7,716	13,707	7,412	6,295	29
30	40,475	22,102	18,373	20,908	11,020	9,889	19,567	11,083	8,484	30
31	19,978	10,734	9,245	10,737	5,739	4,998	9,242	4,995	4,247	31
32	24,369	13,145	11,224	13,384	7,125	6,259	10,985	6,020	4,965	32
33	18,776	9,638	9,138	10,110	5,087	5,022	8,667	4,551	4,116	33
34	18,408	9,201	9,207	9,989	5,216	4,774	8,419	3,985	4,434	34
35	23,702	12,582	11,120	13,168	6,995	6,174	10,534	5,587	4,947	35
36	17,380	9,079	8,301	9,250	4,790	4,460	8,130	4,289	3,841	36
37	15,675	7,892	7,782	8,612	4,415	4,198	7,063	3,478	3,585	37
38	17,216	8,485	8,731	9,187	4,548	4,638	8,029	3,937	4,092	38
39	16,180	8,342	7,838	8,628	4,317	4,311	7,553	4,026	3,527	39
40	22,371	12,231	10,141	11,644	6,007	5,637	10,727	6,223	4,504	40
41	11,990	5,811	6,179	6,438	3,040	3,398	5,552	2,771	2,781	41
42	14,933	7,143	7,789	8,468	4,074	4,394	6,464	3,069	3,396	42
43	11,886	5,736	6,150	6,536	3,132	3,405	5,349	2,605	2,745	43
44	10,615	5,180	5,435	5,874	2,790	3,084	4,740	2,390	2,351	44
45	13,623	6,872	6,751	7,753	3,827	3,925	5,871	3,045	2,826	45
46	10,099	4,726	5,373	5,544	2,534	3,010	4,555	2,192	2,363	46

ตารางที่ 2 ประชากร จำแนกตามอายุรายปี เพศ และเขตการปกครอง (ต่อ)

Table 2 Population by single year of age, sex and area (Contd.)

อายุรายปี	ประชากร Population			ในเขตเทศบาล Municipal area			นอกเขตเทศบาล Non-municipal area			Single year of age
	รวม Total	ชาย Male	หญิง Female	รวม Total	ชาย Male	หญิง Female	รวม Total	ชาย Male	หญิง Female	
47	9,766	4,681	5,085	5,508	2,638	2,870	4,258	2,043	2,215	47
48	10,533	5,069	5,465	6,134	2,972	3,163	4,399	2,097	2,302	48
49	8,710	4,426	4,284	4,893	2,459	2,434	3,817	1,967	1,850	49
50	10,905	5,376	5,530	6,141	3,086	3,055	4,765	2,290	2,475	50
51	6,568	3,222	3,346	3,466	1,606	1,859	3,102	1,616	1,486	51
52	7,622	3,680	3,942	4,317	2,057	2,260	3,305	1,623	1,682	52
53	7,402	3,456	3,945	4,105	1,922	2,184	3,296	1,534	1,762	53
54	6,018	2,848	3,170	3,333	1,573	1,761	2,685	1,276	1,409	54
55	6,144	2,860	3,285	3,276	1,591	1,685	2,869	1,269	1,600	55
56	5,325	2,484	2,841	2,869	1,361	1,508	2,457	1,123	1,334	56
57	4,737	2,083	2,654	2,549	1,088	1,461	2,188	995	1,193	57
58	4,911	2,164	2,747	2,517	1,135	1,382	2,394	1,029	1,365	58
59	4,124	1,837	2,288	2,092	882	1,210	2,033	955	1,078	59
60	5,590	2,588	3,001	3,062	1,356	1,706	2,528	1,232	1,295	60
61	3,379	1,595	1,784	1,777	790	987	1,603	805	797	61
62	3,400	1,528	1,872	1,869	824	1,045	1,532	704	828	62
63	3,352	1,517	1,835	1,804	804	1,000	1,549	713	836	63
64	2,897	1,339	1,558	1,488	663	825	1,410	677	733	64
65	2,983	1,327	1,656	1,638	708	931	1,345	619	726	65
66	2,332	1,063	1,269	1,202	517	685	1,130	545	585	66
67	2,451	1,125	1,325	1,283	573	709	1,168	552	616	67
68	2,498	1,065	1,434	1,232	525	707	1,266	539	727	68
69	1,828	824	1,005	956	423	533	873	400	472	69
70	2,410	1,051	1,360	1,344	589	754	1,067	461	606	70
71	2,052	911	1,141	1,014	431	584	1,037	480	557	71

ตารางที่ 2 ประชากร จำแนกตามอายุรายปี เพศ และเขตการปกครอง (ต่อ)

Table 2 Population by single year of age, sex and area (Contd.)

อายุรายปี	ประชากร Population			ในเขตเทศบาล Municipal area			นอกเขตเทศบาล Non-municipal area			Single year of age
	รวม Total	ชาย Male	หญิง Female	รวม Total	ชาย Male	หญิง Female	รวม Total	ชาย Male	หญิง Female	
72	2,149	955	1,194	1,225	500	725	924	455	469	72
73	1,954	838	1,116	985	411	575	969	427	542	73
74	1,760	769	991	912	387	525	848	382	466	74
75	1,589	609	980	830	303	526	760	306	454	75
76	1,486	676	811	733	342	391	754	334	420	76
77	1,251	530	721	587	242	345	664	289	375	77
78	1,335	538	797	701	243	458	635	295	339	78
79	898	390	507	468	201	267	430	189	240	79
80	1,015	371	644	571	201	369	445	170	275	80
81	745	313	432	394	172	222	351	141	211	81
82	827	312	515	430	158	272	397	154	243	82
83	723	290	433	403	170	233	321	120	200	83
84	654	230	424	350	113	237	304	117	187	84
85	501	204	297	284	117	167	217	87	130	85
86	353	110	243	164	55	109	189	55	134	86
87	380	117	263	192	49	143	188	68	120	87
88	271	90	182	125	47	79	146	43	103	88
89	186	62	124	100	41	59	86	21	65	89
90	189	52	138	105	32	74	84	20	64	90
91	92	33	59	45	10	35	47	22	25	91
92	126	41	85	73	28	45	53	13	40	92
93	115	51	64	63	24	38	52	27	25	93
94	96	26	71	44	11	33	52	14	38	94
95	61	18	43	32	11	20	30	7	23	95
96	55	19	36	26	5	22	29	15	15	96

ตารางที่ 2 ประชากร จำแนกตามอายุรายปี เพศ และเขตการปกครอง (ต่อ)

Table 2 Population by single year of age, sex and area (Contd.)

อายุรายปี	ประชากร Population			ในเขตเทศบาล Municipal area			นอกเขตเทศบาล Non-municipal area			Single year of age
	รวม Total	ชาย Male	หญิง Female	รวม Total	ชาย Male	หญิง Female	รวม Total	ชาย Male	หญิง Female	
97	38	13	25	24	6	18	14	7	7	97
98	27	9	18	11	4	7	15	4	11	98
99	15	6	9	8	6	2	7	-	7	99
100 ขึ้นไป	36	12	23 0	22	3	19 0	14	10	4	100 and over



ตารางที่ 3 ประชากร จำแนกตามกลุ่มอายุ เพศ อำเภอ และเขตการปกครอง

Table 3 Population by age group, sex, amphoe and area

กลุ่มอายุ และอำเภอ	ประชากร Population			ร้อยละ Percentage			ในเขตเทศบาล Municipal area			นอกเขตเทศบาล Non-municipal area			Age group and amphoe
	รวม Total	ชาย Male	หญิง Female	รวม Total	ชาย Male	หญิง Female	รวม Total	ชาย Male	หญิง Female	รวม Total	ชาย Male	หญิง Female	
ยอดรวม	887,191	441,614	445,577	100.0	100.0	100.0	479,186	237,819	241,367	408,005	203,795	204,210	Total
0 - 4	32,343	16,502	15,841	3.6	3.7	3.6	17,755	9,024	8,731	14,588	7,479	7,110	0 - 4
5 - 9	31,250	15,797	15,452	3.5	3.6	3.5	17,698	8,877	8,821	13,552	6,921	6,631	5 - 9
10 - 14	37,090	18,815	18,275	4.2	4.3	4.1	20,543	10,402	10,141	16,547	8,413	8,134	10 - 14
15 - 19	60,958	29,142	31,815	6.9	6.6	7.1	33,560	15,866	17,694	27,398	13,276	14,121	15 - 19
20 - 24	117,086	55,303	61,783	13.2	12.5	13.9	62,662	30,738	31,925	54,424	24,566	29,859	20 - 24
25 - 29	153,922	79,355	74,567	17.3	18.0	16.7	80,966	41,793	39,173	72,956	37,562	35,394	25 - 29
30 - 34	122,007	64,820	57,187	13.8	14.7	12.8	65,127	34,186	30,941	56,880	30,634	26,246	30 - 34
35 - 39	90,152	46,381	43,772	10.2	10.5	9.8	48,844	25,064	23,780	41,308	21,316	19,992	35 - 39
40 - 44	71,795	36,101	35,693	8.1	8.2	8.0	38,961	19,044	19,917	32,833	17,057	15,776	40 - 44
45 - 49	52,732	25,774	26,958	5.9	5.8	6.1	29,832	14,431	15,401	22,900	11,343	11,557	45 - 49
50 - 54	38,514	18,582	19,933	4.3	4.2	4.5	21,362	10,244	11,118	17,153	8,338	8,815	50 - 54
55 - 59	25,241	11,427	13,814	2.8	2.6	3.1	13,302	6,057	7,245	11,939	5,370	6,569	55 - 59
60 - 64	18,618	8,568	10,051	2.1	1.9	2.3	9,999	4,437	5,562	8,620	4,131	4,489	60 - 64
65 - 69	12,091	5,403	6,689	1.4	1.2	1.5	6,311	2,747	3,564	5,781	2,656	3,125	65 - 69
70 - 74	10,325	4,523	5,802	1.2	1.0	1.3	5,481	2,318	3,163	4,845	2,205	2,639	70 - 74
75 - 79	6,559	2,744	3,816	0.7	0.6	0.9	3,318	1,330	1,988	3,241	1,413	1,828	75 - 79
80 - 84	3,964	1,516	2,449	0.4	0.3	0.5	2,147	813	1,334	1,817	702	1,115	80 - 84
85 - 89	1,691	582	1,110	0.2	0.1	0.2	866	308	558	826	274	552	85 - 89
90 - 94	618	202	416	0.1	0.0	0.1	330	106	224	288	96	192	90 - 94
95 - 99	196	65	131	0.0	0.0	0.0	102	32	69	95	33	62	95 - 99
100 ขึ้นไป	36	12	24	0.0	0.0	0.0	22	3	19	14	9	5	100 and over

ตารางที่ 3 ประชากร จำแนกตามกลุ่มอายุ เพศ อำเภอ และเขตการปกครอง (ต่อ)

Table 3 Population by age group, sex, amphoe and area (Contd.)

กลุ่มอายุ และอำเภอ	ประชากร Population			ร้อยละ Percentage			ในเขตเทศบาล Municipal area			นอกเขตเทศบาล Non-municipal area			Age group and amphoe
	รวม	ชาย	หญิง	รวม	ชาย	หญิง	รวม	ชาย	หญิง	รวม	ชาย	หญิง	
	Total	Male	Female	Total	Male	Female	Total	Male	Female	Total	Male	Female	
อำเภอเมือง	536,323	267,072	269,251	100.0	100.0	100.0	247,616	122,580	125,036	288,707	144,492	144,215	Amphoe Mueang
0 - 4	17,687	8,960	8,727	3.3	3.4	3.2	8,407	4,167	4,240	9,280	4,793	4,487	0 - 4
5 - 9	15,982	7,941	8,041	3.0	3.0	3.0	7,779	3,766	4,012	8,203	4,175	4,029	5 - 9
10 - 14	18,693	9,347	9,347	3.5	3.5	3.5	8,851	4,333	4,519	9,842	5,014	4,828	10 - 14
15 - 19	37,439	17,254	20,186	7.0	6.5	7.5	18,021	8,161	9,859	19,419	9,092	10,326	15 - 19
20 - 24	81,586	37,966	43,619	15.2	14.2	16.2	37,595	18,205	19,390	43,991	19,762	24,229	20 - 24
25 - 29	107,409	56,306	51,103	20.0	21.1	19.0	49,023	25,967	23,056	58,386	30,339	28,046	25 - 29
30 - 34	76,779	40,996	35,783	14.3	15.4	13.3	34,947	18,734	16,214	41,832	22,263	19,569	30 - 34
35 - 39	54,172	28,180	25,992	10.1	10.6	9.7	24,260	12,448	11,811	29,912	15,732	14,181	35 - 39
40 - 44	40,887	20,791	20,096	7.6	7.8	7.5	18,505	8,958	9,547	22,382	11,833	10,549	40 - 44
45 - 49	28,479	13,713	14,766	5.3	5.1	5.5	13,887	6,479	7,408	14,592	7,234	7,358	45 - 49
50 - 54	19,553	9,322	10,230	3.6	3.5	3.8	9,285	4,291	4,994	10,268	5,031	5,237	50 - 54
55 - 59	12,585	5,531	7,055	2.3	2.1	2.6	5,588	2,452	3,136	6,997	3,079	3,918	55 - 59
60 - 64	8,935	4,091	4,844	1.7	1.5	1.8	4,156	1,790	2,366	4,779	2,301	2,477	60 - 64
65 - 69	5,413	2,342	3,071	1.0	0.9	1.1	2,390	975	1,415	3,023	1,366	1,656	65 - 69
70 - 74	4,758	2,088	2,670	0.9	0.8	1.0	2,209	880	1,329	2,549	1,208	1,342	70 - 74
75 - 79	3,017	1,218	1,799	0.6	0.5	0.7	1,304	490	815	1,713	729	985	75 - 79
80 - 84	1,798	689	1,110	0.3	0.3	0.4	881	332	550	917	357	560	80 - 84
85 - 89	764	236	529	0.1	0.1	0.2	327	103	224	437	133	304	85 - 89
90 - 94	265	66	199	0.0	0.0	0.1	141	40	101	124	26	98	90 - 94
95 - 99	104	27	77	0.0	0.0	0.0	52	9	43	52	18	34	95 - 99
100 ขึ้นไป	17	8	9	0	0	0	7	0	7	10	8	2	100 and over

ตารางที่ 3 ประชากร จำแนกตามกลุ่มอายุ เพศ อำเภอ และเขตการปกครอง (ต่อ)

Table 3 Population by age group, sex, amphoe and area (Contd.)

กลุ่มอายุ และอำเภอ	ประชากร Population			ร้อยละ Percentage			ในเขตเทศบาล Municipal area			นอกเขตเทศบาล Non-municipal area			Age group and amphoe
	รวม Total	ชาย Male	หญิง Female	รวม Total	ชาย Male	หญิง Female	รวม Total	ชาย Male	หญิง Female	รวม Total	ชาย Male	หญิง Female	
กระทุ่มแบน	264,206	131,543	132,663	100.0	100.0	100.0	185,770	92,519	93,252	78,435	39,024	39,411	Krathum Baen
0 - 4	10,194	5,131	5,063	3.9	3.9	3.8	6,898	3,560	3,339	3,296	1,572	1,724	0 - 4
5 - 9	10,321	5,281	5,040	3.9	4.0	3.8	7,106	3,673	3,432	3,215	1,608	1,608	5 - 9
10 - 14	12,387	6,284	6,103	4.7	4.8	4.6	8,413	4,303	4,110	3,974	1,981	1,993	10 - 14
15 - 19	17,206	8,556	8,650	6.5	6.5	6.5	12,141	5,908	6,233	5,064	2,648	2,417	15 - 19
20 - 24	29,620	14,249	15,371	11.2	10.8	11.6	22,056	10,976	11,080	7,564	3,272	4,291	20 - 24
25 - 29	40,011	19,757	20,254	15.1	15.0	15.3	28,527	14,055	14,472	11,485	5,702	5,782	25 - 29
30 - 34	38,510	20,459	18,051	14.6	15.6	13.6	26,724	13,710	13,014	11,786	6,749	5,037	30 - 34
35 - 39	28,910	14,735	14,175	10.9	11.2	10.7	20,850	10,757	10,093	8,060	3,978	4,082	35 - 39
40 - 44	23,429	11,711	11,718	8.9	8.9	8.8	16,632	8,233	8,399	6,797	3,479	3,318	40 - 44
45 - 49	17,288	8,587	8,702	6.5	6.5	6.6	12,384	6,236	6,148	4,905	2,351	2,554	45 - 49
50 - 54	12,858	6,348	6,509	4.9	4.8	4.9	8,900	4,426	4,474	3,957	1,922	2,035	50 - 54
55 - 59	7,996	3,707	4,289	3.0	2.8	3.2	5,277	2,464	2,813	2,719	1,243	1,476	55 - 59
60 - 64	5,708	2,621	3,087	2.2	2.0	2.3	3,652	1,628	2,024	2,056	993	1,063	60 - 64
65 - 69	3,536	1,583	1,953	1.3	1.2	1.5	2,273	986	1,286	1,263	596	666	65 - 69
70 - 74	2,958	1,264	1,694	1.1	1.0	1.3	1,879	808	1,071	1,079	456	623	70 - 74
75 - 79	1,688	681	1,006	0.6	0.5	0.8	1,041	420	621	647	261	386	75 - 79
80 - 84	999	368	631	0.4	0.3	0.5	652	245	406	348	123	225	80 - 84
85 - 89	370	130	241	0.1	0.1	0.2	240	91	149	131	39	92	85 - 89
90 - 94	169	67	102	0.1	0.1	0.1	90	23	68	78	44	34	90 - 94
95 - 99	37	21	16	0.0	0.0	0.0	23	13	10	13	8	5	95 - 99
100 ขึ้นไป	12	3	9	0.0	0.0	0.0	12	3	9	-	-	-	100 and over

ตารางที่ 3 ประชากร จำแนกตามกลุ่มอายุ เพศ อำเภอ และเขตการปกครอง (ต่อ)

Table 3 Population by age group, sex, amphoe and area (Contd.)

กลุ่มอายุ และอำเภอ	ประชากร Population			ร้อยละ Percentage			ในเขตเทศบาล Municipal area			นอกเขตเทศบาล Non-municipal area			Age group and amphoe
	รวม Total	ชาย Male	หญิง Female	รวม Total	ชาย Male	หญิง Female	รวม Total	ชาย Male	หญิง Female	รวม Total	ชาย Male	หญิง Female	
บ้านแพ้ว	86,663	43,000	43,663	100.0	100.0	100.0	45,800	22,721	23,079	40,863	20,279	20,584	Ban Phaeo
0 - 4	4,463	2,411	2,052	5.1	5.6	4.7	2,450	1,297	1,152	2,013	1,114	899	0 - 4
5 - 9	4,947	2,576	2,371	5.7	6.0	5.4	2,813	1,437	1,376	2,133	1,138	995	5 - 9
10 - 14	6,010	3,185	2,825	6.9	7.4	6.5	3,279	1,767	1,512	2,731	1,418	1,313	10 - 14
15 - 19	6,312	3,332	2,980	7.3	7.7	6.8	3,398	1,796	1,602	2,915	1,536	1,378	15 - 19
20 - 24	5,881	3,088	2,793	6.8	7.2	6.4	3,011	1,557	1,455	2,870	1,532	1,338	20 - 24
25 - 29	6,502	3,292	3,210	7.5	7.7	7.4	3,416	1,771	1,645	3,086	1,521	1,565	25 - 29
30 - 34	6,718	3,365	3,353	7.8	7.8	7.7	3,456	1,743	1,713	3,262	1,622	1,640	30 - 34
35 - 39	7,070	3,466	3,605	8.2	8.1	8.3	3,735	1,859	1,875	3,336	1,606	1,729	35 - 39
40 - 44	7,479	3,600	3,880	8.6	8.4	8.9	3,825	1,854	1,971	3,654	1,746	1,909	40 - 44
45 - 49	6,964	3,473	3,491	8.0	8.1	8.0	3,561	1,715	1,846	3,403	1,758	1,645	45 - 49
50 - 54	6,104	2,911	3,193	7.0	6.8	7.3	3,177	1,526	1,650	2,928	1,385	1,543	50 - 54
55 - 59	4,660	2,190	2,471	5.4	5.1	5.7	2,437	1,141	1,296	2,223	1,049	1,174	55 - 59
60 - 64	3,975	1,855	2,120	4.6	4.3	4.9	2,190	1,019	1,172	1,784	837	948	60 - 64
65 - 69	3,143	1,478	1,665	3.6	3.4	3.8	1,648	785	863	1,495	693	802	65 - 69
70 - 74	2,609	1,171	1,438	3.0	2.7	3.3	1,392	629	763	1,217	542	675	70 - 74
75 - 79	1,854	844	1,010	2.1	2.0	2.3	972	420	552	882	424	458	75 - 79
80 - 84	1,167	459	708	1.3	1.1	1.6	614	236	378	553	223	330	80 - 84
85 - 89	557	217	340	0.6	0.5	0.8	299	114	184	258	102	156	85 - 89
90 - 94	185	69	115	0.2	0.2	0.3	99	43	56	86	26	60	90 - 94
95 - 99	55	18	38	0.1	0.0	0.1	26	11	15	29	7	22	95 - 99
100 ขึ้นไป	7	1	5 0	0.0	0.0	0.0	3	0	3 0	4	1	3	100 and over

ตารางที่ 4 ประชากร จำแนกตามศาสนา เพศ และเขตการปกครอง

Table 4 Population by religion, sex and area

ศาสนา	ประชากร Population			ในเขตเทศบาล Municipal area			นอกเขตเทศบาล Non-municipal area			Religion
	รวม	ชาย	หญิง	รวม	ชาย	หญิง	รวม	ชาย	หญิง	
	Total	Male	Female	Total	Male	Female	Total	Male	Female	
ยอดรวม	887,191	441,614	445,577	479,186	237,819	241,367	408,005	203,795	204,210	Total
พุทธ	880,437	438,308	442,129	474,492	235,587	238,904	405,945	202,721	203,224	Buddhism
อิสลาม	2,699	1,233	1,466	1,637	686	951	1,062	547	515	Islam
คริสต์	1,687	700	987	1,397	547	850	290	153	137	Christianity
ฮินดู	449	263	186	364	214	150	85	48	36	Hindus
ขงจื้อ	102	56	47	66	37	28	37	18	18	Confucious
ซิกข์	105	49	56	63	32	31	42	17	25	Sikh
ไม่มีศาสนา	1,265	748	517	873	550	323	392	198	193	No religion
อื่น ๆ	425	246	179	281	158	123	144	88	56	Others
ไม่ทราบ	22	12	10	13	7	6	9	4	4	Unknown





ตารางที่ 6 ประชากร จำแนกตามภาษาที่ใช้พูดในครัวเรือน เพศ และเขตการปกครอง

Table 6 Population by usual languages spoken at home, sex and area

ภาษาที่ใช้พูด ในครัวเรือน	ประชากร Population			ในเขตเทศบาล Municipal area			นอกเขตเทศบาล Non-municipal area			Usual languages spoken at home
	รวม	ชาย	หญิง	รวม	ชาย	หญิง	รวม	ชาย	หญิง	
	Total	Male	Female	Total	Male	Female	Total	Male	Female	
ยอดรวม	887,191	441,614	445,577	479,186	237,819	241,367	408,005	203,795	204,210	Total
ภาษาไทยภาษาเดียว	664,979	323,701	341,278	368,695	178,514	190,181	296,285	145,187	151,097	Only Thai Language
ภาษาไทยและภาษาอื่น	41,938	23,005	18,933	15,689	8,666	7,023	26,250	14,339	11,910	Thai and other languages
ภาษาอื่นอย่างเดียว	180,274	94,908	85,366	94,803	50,640	44,163	85,470	44,268	41,202	Only other languages
ภาษาอื่นๆ ที่ใช้										Other languages
กระเหรี่ยง	2,499	1,403	1,096	1,187	699	487	1,312	703	608	Karen
ไทยจีน/ไทยเลย/ลาวเลย	815	382	434	438	186	251	378	195	182	Thaikueng
มอญ	14,119	7,408	6,710	11,453	6,084	5,369	2,666	1,324	1,342	Morn
ลาวครั่ง/ลาวซี้ครั่ง	780	366	414	584	275	309	196	91	105	Lao-krung
ม้ง/แม้ว	7	4	3	7	4	3	-	-	-	Hmong/Mea
ภาษาถิ่น	291	158	133	164	83	81	127	75	52	Local languages
มลายูถิ่น/นาคู/ยาวี	84	61	23	84	61	23	-	-	-	Malay/yawi
ภาษาพื้นเมืองและชาวเขาอื่นๆ	97	44	53	74	39	35	23	5	18	Dialect and others in Thailand
จีน	394	180	214	289	121	168	105	59	45	Chinese
พม่า	191,167	101,600	89,568	90,828	48,922	41,906	100,339	52,678	47,661	Burmeae
เวียดนาม/ญวน/แกว	71	33	38	67	31	36	4	2	2	Viatnam
ลาว	4,758	2,397	2,362	1,406	721	685	3,352	1,675	1,677	Lao
เขมร	1,664	969	695	525	343	181	1,140	625	514	Cambodia
เกาหลี	-	-	-	-	-	-	-	-	-	Korean
ญี่ปุ่น	11	9	3	5	5	-	7	4	3	Japanese
ตากาล็อก/ฟิลิปปินโน	37	19	18	17	11	6	20	8	12	Tagalog/Filipino
เบงกาลี/บังกาลี	43	21	22	-	-	-	43	21	22	Bengali/Banca Lee/Bangladesh
มาเลเซีย	37	30	7	33	30	3	4	-	4	Malaysia



ตารางที่ 6 ประชากรอายุ 5 ปีขึ้นไป จำแนกตามภาษาที่ใช้พูดในครัวเรือน เพศ และเขตการปกครอง

Table 6 Population 5 years of age and over by usual languages spoken at home, sex and area

ภาษาที่ใช้พูด ในครัวเรือน	ประชากร Population			ในเขตเทศบาล Municipal area			นอกเขตเทศบาล Non-municipal area			Usual languages spoken at home
	รวม	ชาย	หญิง	รวม	ชาย	หญิง	รวม	ชาย	หญิง	
	Total	Male	Female	Total	Male	Female	Total	Male	Female	
อินโดนีเซีย	-	-	-	-	-	-	-	-	-	Indonesia
อินเดีย/ฮินดี	150	106	44	81	62	19	69	44	25	Indai/Hindi
อาหรับ	2	2	-	-	-	-	2	2	-	Arub
ภาษาอื่นๆ ที่ใช้พูดในทวีปเอเชีย	740	353	387	668	306	361	73	47	26	Others language in Asia
อังกฤษ	523	254	270	296	148	148	227	106	122	English
เยอรมัน	8	3	5	-	-	-	8	3	5	German
กรีก	-	-	-	-	-	-	-	-	-	Greek
สเปน	7	5	2	7	5	2	-	-	-	Spanish
โพล (โปแลนด์)	-	-	-	-	-	-	-	-	-	Polish
ปอร์ตุเกส	10	7	3	10	7	3	-	-	-	Portugal
รัสเซีย	-	-	-	-	-	-	-	-	-	Russian
สวีดิช	2	-	2	2	-	2	-	-	-	Swedish
ฟินแลนด์	-	-	-	-	-	-	-	-	-	Finnish
ฝรั่งเศส	3	2	2	3	2	2	-	-	-	French
เดนมาร์ก	-	-	-	-	-	-	-	-	-	Danish
อิตาลี	-	-	-	-	-	-	-	-	-	Italian
ฮังการี	-	-	-	-	-	-	-	-	-	Hungarian
เม็กซิกัน	-	-	-	-	-	-	-	-	-	Mexican
คิวบัน	6	2	4	6	2	4	-	-	-	Cuban
ภาษาอื่นๆ ที่ใช้พูดในทวีปยุโรป/ อเมริกา/ออสเตรเลีย	-	-	-	-	-	-	-	-	-	Others language in Europe, America, Australia
แอฟริกา	-	-	-	-	-	-	-	-	-	Africa
ภาษาอื่นๆ ที่ใช้พูด ในทวีปแอฟริกา	4	3	1	-	-	-	4	3	1	Others language in Africa



ตารางที่ 7 ประชากรอายุ 3 ปีขึ้นไป จำแนกตามระดับชั้นที่กำลังเรียน กลุ่มอายุ เพศ และเขตการปกครอง (ต่อ)

Table 7 Population 3 years of age and over by educational attendance, age group, sex and area (Contd.)

ระดับชั้นที่กำลังเรียน เพศ และเขตการปกครอง	รวม Total	กลุ่มอายุ Age group																Educational attendance, sex and area
		3 - 5	6 - 11	12 - 14	15 - 17	18 - 21	22 - 24	25 - 29	30 - 34	35 - 39	40 - 44	45 - 49	50 - 54	55 - 59	60 - 64	65 - 69	70 ขึ้นไป and over	
ระดับอุดมศึกษา (สามัญ)	11,260	-	-	-	126	7,420	2,275	840	234	140	81	67	42	22	6	4	4	Higher level (General)
อนุปริญญา	101	-	-	-	7	58	18	9	2	4	3	-	1	-	-	-	-	Diploma level
ปริญญาตรี	10,487	-	-	-	119	7,355	2,142	547	129	88	33	35	26	9	2	1	3	Graduate level
ปีที่ 1	3,427	-	-	-	119	2,985	150	99	43	13	8	4	3	5	-	-	-	1 st year
ปีที่ 2	2,521	-	-	-	-	2,206	198	58	23	12	7	9	7	2	-	-	-	2 nd year
ปีที่ 3	2,169	-	-	-	-	1,510	487	89	30	21	12	8	9	-	2	-	-	3 rd year
ปีที่ 4	2,335	-	-	-	-	652	1,284	294	32	42	7	13	7	-	-	1	3	4 th year
ปีที่ 5	26	-	-	-	-	3	23	-	-	-	-	-	-	-	-	-	-	5 th year
ปีที่ 6	10	-	-	-	-	-	-	7	-	-	-	-	-	2	-	-	-	6 th year
ไม่ทราบ	-	-	-	-	-	-	-	-	-	-	-	-	-	-	-	-	-	Unknown
สูงกว่าปริญญาตรี	90	-	-	-	-	-	13	33	12	2	6	6	2	8	2	3	2	Upper higher level
ปริญญาโท	554	-	-	-	-	7	101	242	86	43	34	21	13	5	2	-	-	Master degree
สูงกว่าปริญญาโท	5	-	-	-	-	-	1	-	-	-	-	3	-	-	-	-	-	Upper master degree
ปริญญาเอก	23	-	-	-	-	-	-	9	5	2	6	1	-	-	-	-	-	Doctorate degree
สูงกว่าปริญญาเอก/ แพทย์เฉพาะทาง	-	-	-	-	-	-	-	-	-	-	-	-	-	-	-	-	-	Upper doctorate degree/ Special doctor
ระดับอุดมศึกษา (อาชีวศึกษา)	2,058	-	-	-	122	1,580	149	102	35	26	16	10	2	4	5	2	5	Higher level (Vocational)
ต่ำกว่าอนุปริญญา	40	-	-	-	9	31	-	-	-	-	-	-	-	-	-	-	-	Lower diploma level
อนุปริญญา	2,018	-	-	-	113	1,549	149	102	35	26	16	10	2	4	5	2	5	Diploma level
การศึกษาทางศาสนา	134	-	-	-	-	28	34	22	10	4	10	12	8	2	2	1	2	Religious education
แผนกธรรม	134	-	-	-	-	28	34	22	10	4	10	12	8	2	2	1	2	Dharma
แผนกบาลี	-	-	-	-	-	-	-	-	-	-	-	-	-	-	-	-	-	Pali
ปอเนาะ	-	-	-	-	-	-	-	-	-	-	-	-	-	-	-	-	-	Pondok
การศึกษาอื่น ๆ	-	-	-	-	-	-	-	-	-	-	-	-	-	-	-	-	-	Others education
ไม่ทราบระดับการศึกษา	455	-	-	-	88	119	3	59	55	14	44	13	5	18	6	1	29	Unknown level of Ed.
ไม่ทราบ	71	4	4	8	12	7	-	4	10	-	3	8	2	5	3	-	-	Unknown



ตารางที่ 7 ประชากรอายุ 3 ปีขึ้นไป จำแนกตามระดับชั้นที่กำลังเรียน กลุ่มอายุ เพศ และเขตการปกครอง (ต่อ)

Table 7 Population 3 years of age and over by educational attendance, age group, sex and area (Contd.)

ชั้นที่กำลังเรียน เพศ และเขตการปกครอง	รวม Total	กลุ่มอายุ Age group																Educational attendance, sex and area
		3 - 5	6 - 11	12 - 14	15 - 17	18 - 21	22 - 24	25 - 29	30 - 34	35 - 39	40 - 44	45 - 49	50 - 54	55 - 59	60 - 64	65 - 69	70 ขึ้นไป and over	
ระดับอุดมศึกษา (สามัญ)	4,419	-	-	-	34	2,768	985	376	73	54	33	44	29	18	2	1	-	Higher level (General)
อนุปริญญา	34	-	-	-	1	16	9	6	-	1	-	-	1	-	-	-	-	Diploma level
ปริญญาตรี	4,103	-	-	-	33	2,752	927	252	44	29	16	20	19	7	2	1	-	Graduate level
ปีที่ 1	1,200	-	-	-	33	1,024	79	28	22	3	4	-	3	5	-	-	-	1 st year
ปีที่ 2	1,088	-	-	-	-	936	87	32	6	6	4	9	7	-	-	-	-	2 nd year
ปีที่ 3	880	-	-	-	-	565	239	48	-	8	5	7	5	-	2	-	-	3 rd year
ปีที่ 4	912	-	-	-	-	224	511	136	15	12	4	4	4	-	-	1	-	4 th year
ปีที่ 5	13	-	-	-	-	3	10	-	-	-	-	-	-	-	-	-	-	5 th year
ปีที่ 6	10	-	-	-	-	-	-	7	-	-	-	-	-	2	-	-	-	6 th year
ไม่ทราบ	-	-	-	-	-	-	-	-	-	-	-	-	-	-	-	-	-	Unknown
สูงกว่าปริญญาตรี	33	-	-	-	-	-	8	9	5	-	4	1	-	6	-	-	-	Upper higher level
ปริญญาโท	235	-	-	-	-	-	40	107	22	24	10	18	9	5	-	-	-	Master degree
สูงกว่าปริญญาโท	5	-	-	-	-	-	1	-	-	-	-	3	-	-	-	-	-	Upper master degree
ปริญญาเอก	9	-	-	-	-	-	-	3	2	-	3	1	-	-	-	-	-	Doctorate degree
สูงกว่าปริญญาเอก/ แพทย์เฉพาะทาง	-	-	-	-	-	-	-	-	-	-	-	-	-	-	-	-	-	Upper doctorate degree/ Special doctor
ระดับอุดมศึกษา (อาชีวศึกษา)	969	-	-	-	45	725	82	47	23	20	8	7	-	4	2	2	2	Higher level (Vocational)
ต่ำกว่าอนุปริญญา	17	-	-	-	-	17	-	-	-	-	-	-	-	-	-	-	-	Lower diploma level
อนุปริญญา	952	-	-	-	45	708	82	47	23	20	8	7	-	4	2	2	2	Diploma level
การศึกษาทางศาสนา	134	-	-	-	-	28	34	22	10	4	10	12	8	2	2	1	2	Religious education
แผนกธรรม	134	-	-	-	-	28	34	22	10	4	10	12	8	2	2	1	2	Dharma
แผนกบาลี	-	-	-	-	-	-	-	-	-	-	-	-	-	-	-	-	-	Pali
ปอเนาะ	-	-	-	-	-	-	-	-	-	-	-	-	-	-	-	-	-	Pondok
การศึกษาอื่น ๆ	-	-	-	-	-	-	-	-	-	-	-	-	-	-	-	-	-	Others education
ไม่ทราบระดับการศึกษา	203	-	-	-	39	57	0	22	28	3	21	8	5	9	3	1	6	Unknown level of Ed.
ไม่ทราบ	25	2	3	2	7	5	-	-	2	-	-	1	-	-	3	-	-	Unknown



ตารางที่ 7 ประชากรอายุ 3 ปีขึ้นไป จำแนกตามระดับชั้นที่กำลังเรียน กลุ่มอายุ เพศ และเขตการปกครอง (ต่อ)

Table 7 Population 3 years of age and over by educational attendance, age group, sex and area (Contd.)

ระดับชั้นที่กำลังเรียน เพศ และเขตการปกครอง	รวม Total	กลุ่มอายุ Age group																Educational attendance, sex and area
		3 - 5	6 - 11	12 - 14	15 - 17	18 - 21	22 - 24	25 - 29	30 - 34	35 - 39	40 - 44	45 - 49	50 - 54	55 - 59	60 - 64	65 - 69	70 ขึ้นไป and over	
ระดับอุดมศึกษา (สามัญ)	6,841	-	-	-	92	4,651	1,290	464	161	85	48	23	13	4	4	3	4	Higher level (General)
อนุปริญญา	67	-	-	-	6	42	9	3	2	3	3	-	-	-	-	-	-	Diploma level
ปริญญาตรี	6,384	-	-	-	86	4,602	1,215	295	85	58	17	15	7	2	-	-	3	Graduate level
ปีที่ 1	2,227	-	-	-	86	1,960	71	71	21	10	4	4	-	-	-	-	-	1 st year
ปีที่ 2	1,433	-	-	-	-	1,270	111	26	17	5	3	-	-	2	-	-	-	2 nd year
ปีที่ 3	1,290	-	-	-	-	945	248	41	30	13	7	1	4	-	-	-	-	3 rd year
ปีที่ 4	1,422	-	-	-	-	427	773	158	17	30	2	9	2	-	-	-	3	4 th year
ปีที่ 5	12	-	-	-	-	-	12	-	-	-	-	-	-	-	-	-	-	5 th year
ปีที่ 6	-	-	-	-	-	-	-	-	-	-	-	-	-	-	-	-	-	6 th year
ไม่ทราบ	-	-	-	-	-	-	-	-	-	-	-	-	-	-	-	-	-	Unknown
สูงกว่าปริญญาตรี	57	-	-	-	-	-	5	25	7	2	2	5	2	2	2	3	2	Upper higher level
ปริญญาโท	318	-	-	-	-	7	61	135	64	19	23	3	4	-	2	-	-	Master degree
สูงกว่าปริญญาโท	-	-	-	-	-	-	-	-	-	-	-	-	-	-	-	-	-	Upper master degree
ปริญญาเอก	14	-	-	-	-	-	-	6	3	2	3	-	-	-	-	-	-	Doctorate degree
สูงกว่าปริญญาเอก/ แพทย์เฉพาะทาง	-	-	-	-	-	-	-	-	-	-	-	-	-	-	-	-	-	Upper doctorate degree/ Special doctor
ระดับอุดมศึกษา (อาชีวศึกษา)	1,089	-	-	-	77	855	67	55	12	6	8	3	2	-	2	-	2	Higher level (Vocational)
ต่ำกว่าอนุปริญญา	23	-	-	-	9	14	-	-	-	-	-	-	-	-	-	-	-	Lower diploma level
อนุปริญญา	1,066	-	-	-	68	841	67	55	12	6	8	3	2	-	2	-	2	Diploma level
การศึกษาทางศาสนา	-	-	-	-	-	-	-	-	-	-	-	-	-	-	-	-	-	Religious education
แผนกธรรม	-	-	-	-	-	-	-	-	-	-	-	-	-	-	-	-	-	Dharma
แผนกบาลี	-	-	-	-	-	-	-	-	-	-	-	-	-	-	-	-	-	Pali
ปอเนาะ	-	-	-	-	-	-	-	-	-	-	-	-	-	-	-	-	-	Pondok
การศึกษาอื่น ๆ	-	-	-	-	-	-	-	-	-	-	-	-	-	-	-	-	-	Others education
ไม่ทราบระดับการศึกษา	252	-	-	-	50	62	3	37	28	11	23	5	-	8	3	-	22	Unknown level of Ed.
ไม่ทราบ	46	2	1	7	5	2	-	4	7	-	3	7	2	5	-	-	-	Unknown





ตารางที่ 7 ประชากรอายุ 3 ปีขึ้นไป จำแนกตามระดับชั้นที่กำลังเรียน กลุ่มอายุ เพศ และเขตการปกครอง (ต่อ)

Table 7 Population 3 years of age and over by educational attendance, age group, sex and area (Contd.)

ระดับชั้นที่กำลังเรียน เพศ และเขตการปกครอง	รวม Total	กลุ่มอายุ Age group																Educational attendance, sex and area
		3 - 5	6 - 11	12 - 14	15 - 17	18 - 21	22 - 24	25 - 29	30 - 34	35 - 39	40 - 44	45 - 49	50 - 54	55 - 59	60 - 64	65 - 69	70 ขึ้นไป and over	
ระดับอุดมศึกษา (สามัญ)	7,022	-	-	-	69	4,671	1,386	537	146	94	49	34	28	2	2	1	3	Higher level (General)
อนุปริญญา	49	-	-	-	-	32	6	4	-	4	3	-	-	-	-	-	-	Diploma level
ปริญญาตรี	6,572	-	-	-	69	4,632	1,306	376	80	54	14	20	14	2	-	1	3	Graduate level
ปีที่ 1	2,219	-	-	-	69	1,952	98	60	25	9	-	4	3	-	-	-	-	1 st year
ปีที่ 2	1,521	-	-	-	-	1,311	131	46	20	4	2	5	-	2	-	-	-	2 nd year
ปีที่ 3	1,351	-	-	-	-	922	308	68	17	17	7	1	9	-	-	-	-	3 rd year
ปีที่ 4	1,462	-	-	-	-	444	754	200	18	24	6	9	2	-	-	1	3	4 th year
ปีที่ 5	18	-	-	-	-	3	15	-	-	-	-	-	-	-	-	-	-	5 th year
ปีที่ 6	2	-	-	-	-	-	-	2	-	-	-	-	-	-	-	-	-	6 th year
ไม่ทราบ	-	-	-	-	-	-	-	-	-	-	-	-	-	-	-	-	-	Unknown
สูงกว่าปริญญาตรี	35	-	-	-	-	-	8	13	3	1	6	3	-	-	-	-	-	Upper higher level
ปริญญาโท	347	-	-	-	-	7	65	136	60	32	23	10	13	-	2	-	-	Master degree
สูงกว่าปริญญาโท	1	-	-	-	-	-	1	-	-	-	-	-	-	-	-	-	-	Upper master degree
ปริญญาเอก	18	-	-	-	-	-	-	8	4	2	3	1	-	-	-	-	-	Doctorate degree
สูงกว่าปริญญาเอก/ แพทย์เฉพาะทาง	-	-	-	-	-	-	-	-	-	-	-	-	-	-	-	-	-	Upper doctorate degree/ Special doctor
ระดับอุดมศึกษา (อาชีวศึกษา)	1,108	-	-	-	75	857	76	51	19	16	12	3	-	-	-	-	-	Higher level (Vocational)
ต่ำกว่าอนุปริญญา	21	-	-	-	3	18	-	-	-	-	-	-	-	-	-	-	-	Lower diploma level
อนุปริญญา	1,087	-	-	-	72	839	76	51	19	16	12	3	-	-	-	-	-	Diploma level
การศึกษาทางศาสนา	134	-	-	-	-	28	34	22	10	4	10	12	8	2	2	1	2	Religious education
แผนกธรรม	134	-	-	-	-	28	34	22	10	4	10	12	8	2	2	1	2	Dharma
แผนกบาลี	-	-	-	-	-	-	-	-	-	-	-	-	-	-	-	-	-	Pali
ปอเนาะ	-	-	-	-	-	-	-	-	-	-	-	-	-	-	-	-	-	Pondok
การศึกษาอื่น ๆ	-	-	-	-	-	-	-	-	-	-	-	-	-	-	-	-	-	Others education
ไม่ทราบระดับการศึกษา	269	-	-	-	55	68	2	39	29	9	28	7	-	12	-	-	19	Unknown level of Ed.
ไม่ทราบ	53	4	3	7	10	4	-	4	7	-	3	8	2	-	-	-	-	Unknown



ตารางที่ 7 ประชากรอายุ 3 ปีขึ้นไป จำแนกตามระดับชั้นที่กำลังเรียน กลุ่มอายุ เพศ และเขตการปกครอง (ต่อ)

Table 7 Population 3 years of age and over by educational attendance, age group, sex and area (Contd.)

ระดับชั้นที่กำลังเรียน เพศ และเขตการปกครอง	รวม Total	กลุ่มอายุ Age group																Educational attendance, sex and area
		3 - 5	6 - 11	12 - 14	15 - 17	18 - 21	22 - 24	25 - 29	30 - 34	35 - 39	40 - 44	45 - 49	50 - 54	55 - 59	60 - 64	65 - 69	70 ขึ้นไป and over	
ระดับอุดมศึกษา (สามัญ)	2,750	-	-	-	16	1,750	624	226	50	33	13	20	17	-	-	1	-	Higher level (General)
อนุปริญญา	12	-	-	-	-	8	-	3	-	1	-	-	-	-	-	-	-	Diploma level
ปริญญาตรี	2,580	-	-	-	16	1,742	592	167	27	14	3	10	8	-	-	1	-	Graduate level
ปีที่ 1	731	-	-	-	16	624	66	8	12	3	-	-	3	-	-	-	-	1 st year
ปีที่ 2	690	-	-	-	-	595	57	27	5	-	-	5	-	-	-	-	-	2 nd year
ปีที่ 3	564	-	-	-	-	365	146	41	-	6	-	1	5	-	-	-	-	3 rd year
ปีที่ 4	583	-	-	-	-	155	316	90	10	5	3	4	-	-	-	1	-	4 th year
ปีที่ 5	11	-	-	-	-	3	8	-	-	-	-	-	-	-	-	-	-	5 th year
ปีที่ 6	2	-	-	-	-	-	-	2	-	-	-	-	-	-	-	-	-	6 th year
ไม่ทราบ	-	-	-	-	-	-	-	-	-	-	-	-	-	-	-	-	-	Unknown
สูงกว่าปริญญาตรี	15	-	-	-	-	-	6	2	3	-	4	-	-	-	-	-	-	Upper higher level
ปริญญาโท	135	-	-	-	-	-	24	52	18	17	6	8	9	-	-	-	-	Master degree
สูงกว่าปริญญาโท	1	-	-	-	-	-	1	-	-	-	-	-	-	-	-	-	-	Upper master degree
ปริญญาเอก	6	-	-	-	-	-	-	3	2	-	-	1	-	-	-	-	-	Doctorate degree
สูงกว่าปริญญาเอก/ แพทย์เฉพาะทาง	-	-	-	-	-	-	-	-	-	-	-	-	-	-	-	-	-	Upper doctorate degree/ Special doctor
ระดับอุดมศึกษา (อาชีวศึกษา)	504	-	-	-	26	386	40	19	13	14	6	-	-	-	-	-	-	Higher level (Vocational)
ต่ำกว่าอนุปริญญา	10	-	-	-	-	10	-	-	-	-	-	-	-	-	-	-	-	Lower diploma level
อนุปริญญา	494	-	-	-	26	376	40	19	13	14	6	-	-	-	-	-	-	Diploma level
การศึกษาทางศาสนา	134	-	-	-	-	28	34	22	10	4	10	12	8	2	2	1	2	Religious education
แผนกธรรม	134	-	-	-	-	28	34	22	10	4	10	12	8	2	2	1	2	Dharma
แผนกบาลี	-	-	-	-	-	-	-	-	-	-	-	-	-	-	-	-	-	Pali
ปอเนาะ	-	-	-	-	-	-	-	-	-	-	-	-	-	-	-	-	-	Pondok
การศึกษาอื่น ๆ	-	-	-	-	-	-	-	-	-	-	-	-	-	-	-	-	-	Others education
ไม่ทราบระดับการศึกษา	105	-	-	-	18	27	-	14	9	2	19	4	-	6	-	-	5	Unknown level of Ed.
ไม่ทราบ	16	2	3	2	7	1	-	-	-	-	-	1	-	-	-	-	-	Unknown



ตารางที่ 7 ประชากรอายุ 3 ปีขึ้นไป จำแนกตามระดับชั้นที่กำลังเรียน กลุ่มอายุ เพศ และเขตการปกครอง (ต่อ)

Table 7 Population 3 years of age and over by educational attendance, age group, sex and area (Contd.)

ระดับชั้นที่กำลังเรียน เพศ และเขตการปกครอง	รวม Total	กลุ่มอายุ Age group																Educational attendance, sex and area
		3 - 5	6 - 11	12 - 14	15 - 17	18 - 21	22 - 24	25 - 29	30 - 34	35 - 39	40 - 44	45 - 49	50 - 54	55 - 59	60 - 64	65 - 69	70 ขึ้นไป and over	
ระดับอุดมศึกษา (สามัญ)	4,272	-	-	-	53	2,921	762	310	97	62	36	13	11	2	2	-	3	Higher level (General)
อนุปริญญา	36	-	-	-	-	24	6	1	-	3	3	-	-	-	-	-	-	Diploma level
ปริญญาตรี	3,991	-	-	-	53	2,890	713	209	53	40	11	9	7	2	-	-	3	Graduate level
ปีที่ 1	1,488	-	-	-	53	1,328	31	52	13	6	-	4	-	-	-	-	-	1 st year
ปีที่ 2	831	-	-	-	-	716	74	19	15	4	2	-	-	2	-	-	-	2 nd year
ปีที่ 3	787	-	-	-	-	557	163	27	17	11	7	-	4	-	-	-	-	3 rd year
ปีที่ 4	879	-	-	-	-	289	438	111	8	20	2	5	2	-	-	-	3	4 th year
ปีที่ 5	7	-	-	-	-	-	7	-	-	-	-	-	-	-	-	-	-	5 th year
ปีที่ 6	-	-	-	-	-	-	-	-	-	-	-	-	-	-	-	-	-	6 th year
ไม่ทราบ	-	-	-	-	-	-	-	-	-	-	-	-	-	-	-	-	-	Unknown
สูงกว่าปริญญาตรี	20	-	-	-	-	-	2	11	-	1	2	3	-	-	-	-	-	Upper higher level
ปริญญาโท	212	-	-	-	-	7	41	84	42	15	17	1	4	-	2	-	-	Master degree
สูงกว่าปริญญาโท	-	-	-	-	-	-	-	-	-	-	-	-	-	-	-	-	-	Upper master degree
ปริญญาเอก	12	-	-	-	-	-	-	5	2	2	3	-	-	-	-	-	-	Doctorate degree
สูงกว่าปริญญาเอก/ แพทย์เฉพาะทาง	-	-	-	-	-	-	-	-	-	-	-	-	-	-	-	-	-	Upper doctorate degree/ Special doctor
ระดับอุดมศึกษา (อาชีวศึกษา)	604	-	-	-	49	471	36	32	5	2	6	3	-	-	-	-	-	Higher level (Vocational)
ต่ำกว่าอนุปริญญา	11	-	-	-	3	8	-	-	-	-	-	-	-	-	-	-	-	Lower diploma level
อนุปริญญา	593	-	-	-	46	463	36	32	5	2	6	3	-	-	-	-	-	Diploma level
การศึกษาทางศาสนา	-	-	-	-	-	-	-	-	-	-	-	-	-	-	-	-	-	Religious education
แผนกธรรม	-	-	-	-	-	-	-	-	-	-	-	-	-	-	-	-	-	Dharma
แผนกบาลี	-	-	-	-	-	-	-	-	-	-	-	-	-	-	-	-	-	Pali
ปอเนาะ	-	-	-	-	-	-	-	-	-	-	-	-	-	-	-	-	-	Pondok
การศึกษาอื่น ๆ	-	-	-	-	-	-	-	-	-	-	-	-	-	-	-	-	-	Others education
ไม่ทราบระดับการศึกษา	164	-	-	-	37	41	2	25	20	7	9	3	-	6	-	-	14	Unknown level of Ed.
ไม่ทราบ	37	2	-	5	4	2	-	4	7	-	3	7	2	-	-	-	-	Unknown



ตารางที่ 7 ประชากรอายุ 3 ปีขึ้นไป จำแนกตามระดับชั้นที่กำลังเรียน กลุ่มอายุ เพศ และเขตการปกครอง (ต่อ)

Table 7 Population 3 years of age and over by educational attendance, age group, sex and area (Contd.)

ระดับชั้นที่กำลังเรียน เพศ และเขตการปกครอง	รวม Total	กลุ่มอายุ Age group																Educational attendance, sex and area
		3 - 5	6 - 11	12 - 14	15 - 17	18 - 21	22 - 24	25 - 29	30 - 34	35 - 39	40 - 44	45 - 49	50 - 54	55 - 59	60 - 64	65 - 69	70 ขึ้นไป and over	
ระดับอุดมศึกษา (สามัญ)	4,238	-	-	-	57	2,748	889	303	87	45	33	33	14	20	4	3	2	Higher level (General)
อนุปริญญา	53	-	-	-	7	26	12	5	2	-	-	-	1	-	-	-	-	Diploma level
ปริญญาตรี	3,915	-	-	-	49	2,723	837	170	49	33	19	15	11	7	2	-	-	Graduate level
ปีที่ 1	1,208	-	-	-	49	1,032	52	39	18	4	8	-	-	5	-	-	-	1 st year
ปีที่ 2	1,000	-	-	-	-	894	67	12	3	8	5	4	7	-	-	-	-	2 nd year
ปีที่ 3	818	-	-	-	-	588	179	20	13	4	5	7	-	-	2	-	-	3 rd year
ปีที่ 4	873	-	-	-	-	208	530	93	15	17	1	4	4	-	-	-	-	4 th year
ปีที่ 5	8	-	-	-	-	-	8	-	-	-	-	-	-	-	-	-	-	5 th year
ปีที่ 6	8	-	-	-	-	-	-	6	-	-	-	-	-	2	-	-	-	6 th year
ไม่ทราบ	-	-	-	-	-	-	-	-	-	-	-	-	-	-	-	-	-	Unknown
สูงกว่าปริญญาตรี	55	-	-	-	-	-	5	20	9	1	-	3	2	8	2	3	2	Upper higher level
ปริญญาโท	207	-	-	-	-	-	36	107	26	11	11	11	-	5	-	-	-	Master degree
สูงกว่าปริญญาโท	3	-	-	-	-	-	-	-	-	-	-	3	-	-	-	-	-	Upper master degree
ปริญญาเอก	5	-	-	-	-	-	-	1	1	-	3	-	-	-	-	-	-	Doctorate degree
สูงกว่าปริญญาเอก/ แพทย์เฉพาะทาง	-	-	-	-	-	-	-	-	-	-	-	-	-	-	-	-	-	Upper doctorate degree/ Special doctor
ระดับอุดมศึกษา (อาชีวศึกษา)	950	-	-	-	47	723	73	52	17	10	5	7	2	4	5	2	5	Higher level (Vocational)
ต่ำกว่าอนุปริญญา	19	-	-	-	6	13	-	-	-	-	-	-	-	-	-	-	-	Lower diploma level
อนุปริญญา	931	-	-	-	41	710	73	52	17	10	5	7	2	4	5	2	5	Diploma level
การศึกษาทางศาสนา	-	-	-	-	-	-	-	-	-	-	-	-	-	-	-	-	-	Religious education
แผนกธรรม	-	-	-	-	-	-	-	-	-	-	-	-	-	-	-	-	-	Dharma
แผนกบาลี	-	-	-	-	-	-	-	-	-	-	-	-	-	-	-	-	-	Pali
ปอเนาะ	-	-	-	-	-	-	-	-	-	-	-	-	-	-	-	-	-	Pondok
การศึกษาอื่น ๆ	-	-	-	-	-	-	-	-	-	-	-	-	-	-	-	-	-	Others education
ไม่ทราบระดับการศึกษา	186	-	-	-	33	51	0	20	26	5	16	6	5	6	6	1	10	Unknown level of Ed.
ไม่ทราบ	18	-	1	2	1	4	-	-	2	-	-	-	-	5	3	-	-	Unknown





ตารางที่ 7 ประชากรอายุ 3 ปีขึ้นไป จำแนกตามระดับชั้นที่กำลังเรียน กลุ่มอายุ เพศ และเขตการปกครอง (ต่อ)

Table 7 Population 3 years of age and over by educational attendance, age group, sex and area (Contd.)

ระดับชั้นที่กำลังเรียน เพศ และเขตการปกครอง	รวม Total	กลุ่มอายุ Age group																Educational attendance, sex and area
		3 - 5	6 - 11	12 - 14	15 - 17	18 - 21	22 - 24	25 - 29	30 - 34	35 - 39	40 - 44	45 - 49	50 - 54	55 - 59	60 - 64	65 - 69	70 ขึ้นไป and over	
ระดับอุดมศึกษา (สามัญ)	1,669	-	-	-	18	1,018	361	149	23	22	21	24	12	18	2	-	-	Higher level (General)
อนุปริญญา	22	-	-	-	1	8	9	3	-	-	-	-	1	-	-	-	-	Diploma level
ปริญญาตรี	1,522	-	-	-	17	1,010	334	85	17	15	13	10	11	7	2	-	-	Graduate level
ปีที่ 1	469	-	-	-	17	400	13	20	10	-	4	-	-	5	-	-	-	1 st year
ปีที่ 2	398	-	-	-	-	340	31	5	1	6	4	4	7	-	-	-	-	2 nd year
ปีที่ 3	315	-	-	-	-	200	93	7	-	2	5	6	-	-	2	-	-	3 rd year
ปีที่ 4	330	-	-	-	-	70	195	46	6	7	1	-	4	-	-	-	-	4 th year
ปีที่ 5	2	-	-	-	-	-	2	-	-	-	-	-	-	-	-	-	-	5 th year
ปีที่ 6	8	-	-	-	-	-	-	6	-	-	-	-	-	2	-	-	-	6 th year
ไม่ทราบ	-	-	-	-	-	-	-	-	-	-	-	-	-	-	-	-	-	Unknown
สูงกว่าปริญญาตรี	18	-	-	-	-	-	2	7	2	-	-	1	-	6	-	-	-	Upper higher level
ปริญญาโท	101	-	-	-	-	-	16	55	4	7	5	10	-	5	-	-	-	Master degree
สูงกว่าปริญญาโท	3	-	-	-	-	-	-	-	-	-	-	3	-	-	-	-	-	Upper master degree
ปริญญาเอก	3	-	-	-	-	-	-	-	-	-	3	-	-	-	-	-	-	Doctorate degree
สูงกว่าปริญญาเอก/ แพทย์เฉพาะทาง	-	-	-	-	-	-	-	-	-	-	-	-	-	-	-	-	-	Upper doctorate degree/ Special doctor
ระดับอุดมศึกษา (อาชีวศึกษา)	465	-	-	-	19	339	42	29	10	6	2	7	-	4	2	2	2	Higher level (Vocational)
ต่ำกว่าอนุปริญญา	6	-	-	-	-	6	-	-	-	-	-	-	-	-	-	-	-	Lower diploma level
อนุปริญญา	458	-	-	-	19	332	42	29	10	6	2	7	-	4	2	2	2	Diploma level
การศึกษาทางศาสนา	-	-	-	-	-	-	-	-	-	-	-	-	-	-	-	-	-	Religious education
แผนกธรรม	-	-	-	-	-	-	-	-	-	-	-	-	-	-	-	-	-	Dharma
แผนกบาลี	-	-	-	-	-	-	-	-	-	-	-	-	-	-	-	-	-	Pali
ปอเนาะ	-	-	-	-	-	-	-	-	-	-	-	-	-	-	-	-	-	Pondok
การศึกษาอื่น ๆ	-	-	-	-	-	-	-	-	-	-	-	-	-	-	-	-	-	Others education
ไม่ทราบระดับการศึกษา	98	-	-	-	20	30	0	8	19	1	3	4	5	3	3	1	1	Unknown level of Ed.
ไม่ทราบ	9	-	-	-	-	4	-	-	2	-	-	-	-	-	3	-	-	Unknown



ตารางที่ 7 ประชากรอายุ 3 ปีขึ้นไป จำแนกตามระดับชั้นที่กำลังเรียน กลุ่มอายุ เพศ และเขตการปกครอง (ต่อ)

Table 7 Population 3 years of age and over by educational attendance, age group, sex and area (Contd.)

ระดับชั้นที่กำลังเรียน เพศ และเขตการปกครอง	รวม Total	กลุ่มอายุ Age group																Educational attendance, sex and area
		3 - 5	6 - 11	12 - 14	15 - 17	18 - 21	22 - 24	25 - 29	30 - 34	35 - 39	40 - 44	45 - 49	50 - 54	55 - 59	60 - 64	65 - 69	70 ขึ้นไป and over	
ระดับอุดมศึกษา (สามัญ)	2,569	-	-	-	38	1,730	528	154	64	23	12	9	2	2	2	3	2	Higher level (General)
อนุปริญญา	31	-	-	-	6	18	3	2	2	-	-	-	-	-	-	-	-	Diploma level
ปริญญาตรี	2,393	-	-	-	32	1,712	502	86	31	18	6	5	-	-	-	-	-	Graduate level
ปีที่ 1	739	-	-	-	32	633	40	19	8	4	4	-	-	-	-	-	-	1 st year
ปีที่ 2	602	-	-	-	-	554	37	7	2	2	1	-	-	-	-	-	-	2 nd year
ปีที่ 3	503	-	-	-	-	388	85	13	13	2	-	1	-	-	-	-	-	3 rd year
ปีที่ 4	544	-	-	-	-	138	335	47	9	10	-	4	-	-	-	-	-	4 th year
ปีที่ 5	6	-	-	-	-	-	6	-	-	-	-	-	-	-	-	-	-	5 th year
ปีที่ 6	-	-	-	-	-	-	-	-	-	-	-	-	-	-	-	-	-	6 th year
ไม่ทราบ	-	-	-	-	-	-	-	-	-	-	-	-	-	-	-	-	-	Unknown
สูงกว่าปริญญาตรี	37	-	-	-	-	-	2	13	7	1	-	2	2	2	2	3	2	Upper higher level
ปริญญาโท	106	-	-	-	-	-	20	51	22	4	6	2	-	-	-	-	-	Master degree
สูงกว่าปริญญาโท	-	-	-	-	-	-	-	-	-	-	-	-	-	-	-	-	-	Upper master degree
ปริญญาเอก	2	-	-	-	-	-	-	1	1	-	-	-	-	-	-	-	-	Doctorate degree
สูงกว่าปริญญาเอก/ แพทย์เฉพาะทาง	-	-	-	-	-	-	-	-	-	-	-	-	-	-	-	-	-	Upper doctorate degree/ Special doctor
ระดับอุดมศึกษา (อาชีวศึกษา)	485	-	-	-	27	384	31	23	7	4	2	-	2	-	2	-	2	Higher level (Vocational)
ต่ำกว่าอนุปริญญา	12	-	-	-	6	6	-	-	-	-	-	-	-	-	-	-	-	Lower diploma level
อนุปริญญา	473	-	-	-	21	378	31	23	7	4	2	-	2	-	2	-	2	Diploma level
การศึกษาทางศาสนา	-	-	-	-	-	-	-	-	-	-	-	-	-	-	-	-	-	Religious education
แผนกธรรม	-	-	-	-	-	-	-	-	-	-	-	-	-	-	-	-	-	Dharma
แผนกบาลี	-	-	-	-	-	-	-	-	-	-	-	-	-	-	-	-	-	Pali
ปอเนาะ	-	-	-	-	-	-	-	-	-	-	-	-	-	-	-	-	-	Pondok
การศึกษาอื่น ๆ	-	-	-	-	-	-	-	-	-	-	-	-	-	-	-	-	-	Others education
ไม่ทราบระดับการศึกษา	89	-	-	-	13	21	0	13	8	4	14	3	-	3	3	-	8	Unknown level of Ed.
ไม่ทราบ	10	-	1	2	1	-	-	-	-	-	-	-	-	5	-	-	-	Unknown

ตารางที่ 8 ประชากรอายุ 3 ปีขึ้นไป จำแนกตามระดับชั้นที่เรียนสำเร็จ กลุ่มอายุ เพศ และเขตการปกครอง

Table 8 Population 3 years of age and over by educational attainment, age group, sex and area

พื้นที่เรียนสำเร็จ เพศ และเขตการปกครอง	รวม Total	กลุ่มอายุ Age group																Educational attainment, sex and area
		3 - 5	6 - 11	12 - 14	15 - 17	18 - 21	22 - 24	25 - 29	30 - 34	35 - 39	40 - 44	45 - 49	50 - 54	55 - 59	60 - 64	65 - 69	70 ขึ้นไป and over	
ยอดรวม	868,280	19,561	38,515	23,695	27,773	77,773	72,498	153,922	122,007	90,152	71,795	52,732	38,514	25,241	18,618	12,091	23,390	Total
ไม่มีการศึกษา	198,425	14,379	1,936	738	3,011	25,205	24,793	58,456	31,076	15,277	8,162	4,817	1,971	1,748	954	354	5,550	No education
มีการศึกษา	669,666	5,182	36,579	22,957	24,762	52,566	47,686	95,453	90,918	74,765	63,632	47,907	36,542	23,489	17,658	11,738	17,831	Educational attainment
ชั้นที่เรียนสำเร็จ																		Grade of school attainment
ก่อนประถมศึกษา	15,195	5,182	9,621	-	23	47	30	71	19	28	5	30	21	51	9	-	56	Less than elementary level
ระดับประถมศึกษา	311,720	-	26,957	12,916	3,049	10,765	10,118	23,118	31,522	36,056	37,889	31,660	27,409	18,905	15,184	10,212	15,959	Elementary level
ประถมปีที่ 1	7,957	-	6,444	-	27	59	81	216	171	154	125	98	125	83	88	77	208	Pratom 1
ประถมปีที่ 2	15,401	-	6,159	29	124	522	650	1,529	1,152	700	660	660	689	474	446	345	1,262	Pratom 2
ประถมปีที่ 3	11,330	-	6,263	113	76	973	537	800	628	329	350	215	242	156	128	137	383	Pratom 3
ประถมปีที่ 4	105,715	-	5,663	495	232	1,005	975	2,567	3,098	4,191	9,651	15,438	17,384	13,848	11,060	7,846	12,263	Pratom 4
ประถมปีที่ 5	11,142	-	2,135	4,692	96	701	394	1,007	728	443	444	247	152	55	24	10	14	Pratom 5
ประถมปีที่ 6	160,107	-	292	7,587	2,493	7,504	7,481	16,993	25,744	30,237	26,653	14,995	8,810	4,283	3,430	1,789	1,816	Pratom 6
ไม่ทราบชั้น	69	-	-	-	-	-	-	6	2	3	7	8	8	6	8	7	14	Unknown
ระดับมัธยมศึกษา	231,985	-	-	9,991	21,118	29,489	23,817	44,876	37,762	25,102	17,533	10,607	5,605	2,784	1,521	944	836	Secondary education
มัธยมศึกษาตอนต้น	137,820	-	-	9,991	14,463	15,041	13,340	25,332	23,066	15,344	9,524	5,711	3,036	1,380	793	401	397	Lower secondary level
มัธยมศึกษาปีที่ 1	8,089	-	-	6,654	421	245	112	205	136	89	48	48	34	38	29	14	16	Matayom 1
มัธยมศึกษาปีที่ 2	10,260	-	-	2,993	4,801	717	422	383	324	213	157	108	44	22	26	23	27	Matayom 2
มัธยมศึกษาปีที่ 3	119,435	-	-	343	9,241	14,079	12,798	24,731	22,607	15,039	9,319	5,552	2,955	1,319	736	364	354	Matayom 3
ไม่ทราบชั้น	36	-	-	-	1	1	8	13	-	4	-	3	4	1	2	-	-	Unknown
มัธยมศึกษาตอนปลาย	94,165	-	-	-	6,655	14,448	10,477	19,544	14,696	9,757	8,009	4,897	2,568	1,404	728	543	439	Upper secondary level
สายสามัญ	68,352	-	-	-	4,434	10,229	8,145	14,654	10,850	7,148	5,684	3,212	1,673	909	568	456	390	General type
มัธยมศึกษาปีที่ 4	5,144	-	-	-	2,973	552	270	474	323	116	137	79	77	47	38	28	29	Matayom 4
มัธยมศึกษาปีที่ 5	3,986	-	-	-	1,184	1,870	102	143	109	48	71	191	141	47	40	13	27	Matayom 5
มัธยมศึกษาปีที่ 6	58,818	-	-	-	273	7,789	7,747	13,932	10,345	6,955	5,452	2,915	1,424	785	482	403	315	Matayom 6
ไม่ทราบชั้น	406	-	-	-	4	19	25	105	73	30	24	26	31	30	8	11	19	Unknown
สายอาชีวศึกษา	25,813	-	-	-	2,220	4,219	2,332	4,890	3,846	2,610	2,325	1,685	895	495	160	87	49	Cert. of vocational
ปีที่ 1	1,777	-	-	-	1,385	324	18	21	17	6	-	-	2	3	-	-	-	1 st year
ปีที่ 2	2,357	-	-	-	636	1,087	101	165	131	94	69	26	22	21	2	-	2	2 nd year
ปีที่ 3	21,003	-	-	-	198	2,779	2,179	4,539	3,535	2,432	2,186	1,589	838	453	152	83	41	3 rd year
ไม่ทราบชั้น	676	-	-	-	1	28	33	165	163	78	71	70	34	18	6	4	6	Unknown

ตารางที่ 8 ประชากรอายุ 3 ปีขึ้นไป จำแนกตามระดับชั้นที่เรียนสำเร็จ กลุ่มอายุ เพศ และเขตการปกครอง (ต่อ)

Table 8 Population 3 years of age and over by educational attainment, age group, sex and area (Contd.)

พื้นที่เรียนสำเร็จ เพศ และเขตการปกครอง	รวม Total	กลุ่มอายุ Age group																Educational attainment, sex and area
		3 - 5	6 - 11	12 - 14	15 - 17	18 - 21	22 - 24	25 - 29	30 - 34	35 - 39	40 - 44	45 - 49	50 - 54	55 - 59	60 - 64	65 - 69	70 ขึ้นไป and over	
<b>ระดับอุดมศึกษา (สามัญ)</b>	56,815	-	-	-	42	5,062	6,572	12,778	10,523	7,392	4,777	3,877	2,804	1,474	791	380	342	<b>Higher level (General)</b>
อนุปริญญา	1,560	-	-	-	7	111	119	313	246	179	176	160	128	36	31	17	36	Diploma level
ปริญญาตรี	52,043	-	-	-	35	4,940	6,384	11,886	9,715	6,646	4,205	3,290	2,394	1,260	672	339	277	Graduate level
ปีที่ 1	2,644	-	-	-	23	2,285	197	67	28	13	9	11	8	3	-	-	-	1 st year
ปีที่ 2	2,348	-	-	-	5	1,531	477	144	60	60	29	15	13	3	7	1	3	2 nd year
ปีที่ 3	2,498	-	-	-	4	712	1,296	325	59	50	10	18	11	8	-	1	3	3 rd year
ปีที่ 4	43,734	-	-	-	3	388	4,348	11,135	9,417	6,396	4,087	3,193	2,304	1,218	645	334	265	4 th year
ปีที่ 5	79	-	-	-	-	5	10	15	21	12	3	5	5	2	2	-	-	5 th year
ปีที่ 6	150	-	-	-	-	15	27	27	21	17	10	7	15	3	8	-	-	6 th year
ไม่ทราบ	590	-	-	-	-	5	28	172	110	98	58	42	38	22	9	3	6	Unknown
ปริญญาตรี	43,963	-	-	-	3	407	4,386	11,177	9,459	6,425	4,099	3,205	2,324	1,224	655	334	265	Bachelor degree
สูงกว่าปริญญาตรี	125	-	-	-	-	-	-	34	32	17	9	12	9	4	9	-	-	Upper higher level
ปริญญาโท	2,874	-	-	-	-	11	66	514	502	500	361	398	255	153	76	18	19	Master degree
สูงกว่าปริญญาโท	46	-	-	-	-	-	1	9	5	10	6	3	5	5	-	-	1	Upper master degree
ปริญญาเอก	129	-	-	-	-	-	1	13	16	30	18	12	12	12	5	5	5	Doctorate degree
สูงกว่าปริญญาเอก/ แพทย์เฉพาะทาง	38	-	-	-	-	-	-	10	6	11	2	1	-	4	-	-	4	Upper doctorate degree/ Special doctor
<b>ระดับอุดมศึกษา (อาชีวศึกษา)</b>	20,011	-	-	-	26	1,903	2,082	4,764	4,378	2,560	1,656	1,471	627	223	108	126	87	<b>Higher level (Vocational)</b>
ต่ำกว่าอนุปริญญา	891	-	-	-	3	58	70	160	172	129	122	73	23	17	16	29	19	Lower diploma level
อนุปริญญา	19,121	-	-	-	23	1,845	2,012	4,603	4,206	2,431	1,534	1,399	604	207	92	96	68	Diploma level
<b>การศึกษาทางศาสนา</b>	679	-	-	1	8	25	47	55	63	79	56	87	54	37	37	57	72	<b>Religious education</b>
แผนกธรรม	578	-	-	1	8	18	41	47	55	63	37	70	54	31	32	52	69	Dharma
แผนกบาลี	100	-	-	-	-	7	6	7	8	16	19	16	-	6	6	6	2	Pali
ปอเนาะ	2	-	-	-	-	-	-	2	-	-	-	-	-	-	-	-	-	Pondok
การศึกษาอื่น ๆ	109	-	-	-	-	4	4	14	9	13	10	13	18	7	7	2	7	Others education
ไม่ทราบระดับการศึกษา	33,151	-	2	49	495	5,271	5,015	9,776	6,641	3,534	1,705	161	5	9	-	17	472	Unknown level of Ed.
ไม่ทราบ	188	-	-	-	-	2	19	14	13	111	-	7	1	4	7	-	9	Unknown

ตารางที่ 8 ประชากรอายุ 3 ปีขึ้นไป จำแนกตามระดับชั้นที่เรียนสำเร็จ กลุ่มอายุ เพศ และเขตการปกครอง (ต่อ)

Table 8 Population 3 years of age and over by educational attainment, age group, sex and area (Contd.)

พื้นที่เรียนสำเร็จ เพศ และเขตการปกครอง	รวม Total	กลุ่มอายุ Age group																	Educational attainment, sex and area
		3 - 5	6 - 11	12 - 14	15 - 17	18 - 21	22 - 24	25 - 29	30 - 34	35 - 39	40 - 44	45 - 49	50 - 54	55 - 59	60 - 64	65 - 69	70 ขึ้นไป and over		
ชาย	431,908	9,876	19,611	11,922	13,581	36,348	34,517	79,355	64,820	46,381	36,101	25,774	18,582	11,427	8,568	5,403	9,644	Male	
ไม่มีการศึกษา	102,941	7,323	1,013	407	1,219	11,383	12,127	32,222	18,406	8,648	4,622	2,383	975	440	243	91	1,440	No education	
มีการศึกษา	328,927	2,554	18,597	11,515	12,362	24,965	22,380	47,126	46,404	37,728	31,480	23,389	17,607	10,986	8,322	5,312	8,203	Educational attainment	
ชั้นที่เรียนสำเร็จ																		Grade of school attainment	
ก่อนประถมศึกษา	7,696	2,554	4,944	-	14	31	11	24	19	24	-	16	12	17	5	-	25	Less than elementary level	
ระดับประถมศึกษา	150,167	-	13,653	6,670	1,930	5,718	5,187	12,268	16,529	17,205	17,415	14,441	12,410	8,357	6,872	4,367	7,146	Elementary level	
ประถมปีที่ 1	3,812	-	3,150	-	18	16	24	116	94	86	57	31	40	42	35	31	72	Pratom 1	
ประถมปีที่ 2	7,466	-	3,185	13	85	213	280	743	717	379	321	326	261	213	181	125	424	Pratom 2	
ประถมปีที่ 3	5,565	-	3,172	68	40	460	263	406	354	167	148	84	102	56	43	57	144	Pratom 3	
ประถมปีที่ 4	47,217	-	2,898	273	132	554	437	1,477	1,569	1,886	3,830	6,378	7,592	5,874	5,119	3,472	5,726	Pratom 4	
ประถมปีที่ 5	5,657	-	1,113	2,404	61	307	166	487	434	213	207	100	94	34	22	10	5	Pratom 5	
ประถมปีที่ 6	80,424	-	135	3,912	1,594	4,168	4,016	9,038	13,362	14,470	12,848	7,520	4,317	2,132	1,471	670	770	Pratom 6	
ไม่ทราบชั้น	26	-	-	-	-	-	-	2	-	3	4	1	4	6	-	1	6	Unknown	
ระดับมัธยมศึกษา	118,467	-	-	4,807	10,151	13,813	11,601	22,707	19,589	13,279	9,648	5,945	3,297	1,644	884	569	531	Secondary education	
มัธยมศึกษาตอนต้น	71,345	-	-	4,807	7,252	7,545	6,569	13,156	11,950	8,126	5,167	3,151	1,803	862	489	235	232	Lower secondary level	
มัธยมศึกษาปีที่ 1	4,105	-	-	3,306	227	117	62	133	87	44	24	30	15	18	19	12	9	Matayom 1	
มัธยมศึกษาปีที่ 2	5,053	-	-	1,351	2,462	351	158	214	167	116	99	74	27	7	9	9	8	Matayom 2	
มัธยมศึกษาปีที่ 3	62,173	-	-	150	4,562	7,075	6,350	12,805	11,695	7,966	5,045	3,045	1,757	836	459	213	215	Matayom 3	
ไม่ทราบชั้น	14	-	-	-	-	1	-	3	-	-	-	3	4	1	2	-	-	Unknown	
มัธยมศึกษาตอนปลาย	47,122	-	-	-	2,900	6,268	5,032	9,551	7,639	5,153	4,481	2,794	1,494	782	395	334	299	Upper secondary level	
สายสามัญ	33,248	-	-	-	1,794	4,166	3,851	7,092	5,510	3,603	3,046	1,798	985	533	325	271	273	General type	
มัธยมศึกษาปีที่ 4	2,405	-	-	-	1,250	245	145	280	216	55	73	31	37	27	11	15	19	Matayom 4	
มัธยมศึกษาปีที่ 5	1,755	-	-	-	454	824	48	70	54	22	39	104	62	30	22	8	18	Matayom 5	
มัธยมศึกษาปีที่ 6	28,884	-	-	-	87	3,085	3,644	6,708	5,196	3,516	2,921	1,653	874	456	283	236	223	Matayom 6	
ไม่ทราบชั้น	203	-	-	-	2	12	14	34	43	10	13	11	13	21	8	11	12	Unknown	
สายอาชีวศึกษา	13,874	-	-	-	1,106	2,102	1,181	2,459	2,129	1,549	1,435	996	509	248	71	64	26	Cert. of vocational	
ปีที่ 1	875	-	-	-	683	167	7	3	8	5	-	-	-	3	-	-	-	1 st year	
ปีที่ 2	1,224	-	-	-	326	525	47	87	96	57	32	19	17	16	2	-	1	2 nd year	
ปีที่ 3	11,407	-	-	-	98	1,396	1,107	2,288	1,924	1,460	1,355	939	464	220	68	62	25	3 rd year	
ไม่ทราบชั้น	368	-	-	-	-	14	20	81	100	28	48	38	28	10	-	1	-	Unknown	

ตารางที่ 8 ประชากรอายุ 3 ปีขึ้นไป จำแนกตามระดับชั้นที่เรียนสำเร็จ กลุ่มอายุ เพศ และเขตการปกครอง (ต่อ)

Table 8 Population 3 years of age and over by educational attainment, age group, sex and area (Contd.)

พื้นที่เรียนสำเร็จ เพศ และเขตการปกครอง	รวม Total	กลุ่มอายุ Age group																Educational attainment, sex and area
		3 - 5	6 - 11	12 - 14	15 - 17	18 - 21	22 - 24	25 - 29	30 - 34	35 - 39	40 - 44	45 - 49	50 - 54	55 - 59	60 - 64	65 - 69	70 ขึ้นไป and over	
<b>ระดับอุดมศึกษา (สามัญ)</b>	<b>23,842</b>	-	-	-	14	2,003	2,329	4,766	4,192	3,295	2,211	1,935	1,443	773	451	218	211	<b>Higher level (General)</b>
อนุปริญญา	766	-	-	-	1	56	63	138	115	90	89	87	59	15	19	9	27	Diploma level
ปริญญาตรี	21,514	-	-	-	13	1,947	2,232	4,430	3,870	2,948	1,894	1,616	1,209	623	373	193	165	Graduate level
ปีที่ 1	1,124	-	-	-	7	959	87	32	9	7	6	9	7	-	-	-	-	1 st year
ปีที่ 2	970	-	-	-	3	578	238	69	12	22	17	13	9	1	6	1	-	2 nd year
ปีที่ 3	983	-	-	-	3	254	513	145	26	19	7	6	4	4	-	1	-	3 rd year
ปีที่ 4	18,149	-	-	-	-	153	1,379	4,104	3,774	2,842	1,840	1,574	1,161	607	363	187	164	4 th year
ปีที่ 5	38	-	-	-	-	-	9	9	6	7	-	1	3	2	-	-	-	5 th year
ปีที่ 6	54	-	-	-	-	3	1	10	10	12	4	3	7	2	2	-	-	6 th year
ไม่ทราบ	195	-	-	-	-	-	5	60	32	39	20	9	18	8	2	3	1	Unknown
ปริญญาตรี	18,241	-	-	-	-	156	1,389	4,123	3,791	2,860	1,844	1,578	1,171	611	365	187	164	Bachelor degree
สูงกว่าปริญญาตรี	39	-	-	-	-	-	-	13	5	5	5	3	3	2	2	-	-	Upper higher level
ปริญญาโท	1,411	-	-	-	-	-	32	175	194	217	214	218	159	118	55	14	14	Master degree
สูงกว่าปริญญาโท	26	-	-	-	-	-	1	5	-	5	1	3	5	5	-	-	-	Upper master degree
ปริญญาเอก	67	-	-	-	-	-	-	2	6	22	5	7	8	9	1	2	5	Doctorate degree
สูงกว่าปริญญาเอก/ แพทย์เฉพาะทาง	18	-	-	-	-	-	-	3	2	7	2	1	-	2	-	-	-	Upper doctorate degree/ Special doctor
<b>ระดับอุดมศึกษา (อาชีวศึกษา)</b>	<b>10,388</b>	-	-	-	12	880	993	2,346	2,256	1,357	939	872	386	147	68	84	47	<b>Higher level (Vocational)</b>
ต่ำกว่าอนุปริญญา	443	-	-	-	3	28	35	77	89	69	51	30	12	11	8	19	11	Lower diploma level
อนุปริญญา	9,945	-	-	-	9	852	958	2,269	2,167	1,288	888	843	374	137	60	65	36	Diploma level
<b>การศึกษาทางศาสนา</b>	<b>678</b>	-	-	1	8	25	47	53	63	79	56	87	54	37	37	57	72	<b>Religious education</b>
แผนกธรรม	578	-	-	1	8	18	41	47	55	63	37	70	54	31	32	52	69	Dharma
แผนกบาลี	100	-	-	-	-	7	6	7	8	16	19	16	-	6	6	6	2	Pali
ปอเนาะ	-	-	-	-	-	-	-	-	-	-	-	-	-	-	-	-	-	Pondok
การศึกษาอื่น ๆ	58	-	-	-	-	4	2	3	8	8	10	9	5	2	4	-	3	Others education
ไม่ทราบระดับการศึกษา	17,632	-	-	36	232	2,491	2,209	4,959	3,747	2,480	1,201	84	-	9	-	17	167	Unknown level of Ed.
ไม่ทราบ	39	-	-	-	-	-	10	8	10	5	-	2	-	2	3	-	-	Unknown

ตารางที่ 8 ประชากรอายุ 3 ปีขึ้นไป จำแนกตามระดับชั้นที่เรียนสำเร็จ กลุ่มอายุ เพศ และเขตการปกครอง (ต่อ)

Table 8 Population 3 years of age and over by educational attainment, age group, sex and area (Contd.)

พื้นที่เรียนสำเร็จ เพศ และเขตการปกครอง	รวม Total	กลุ่มอายุ Age group																Educational attainment, sex and area
		3 - 5	6 - 11	12 - 14	15 - 17	18 - 21	22 - 24	25 - 29	30 - 34	35 - 39	40 - 44	45 - 49	50 - 54	55 - 59	60 - 64	65 - 69	70 ขึ้นไป and over	
หญิง	436,372	9,685	18,904	11,773	14,193	41,425	37,981	74,567	57,187	43,772	35,693	26,958	19,933	13,814	10,051	6,689	13,747	Female
ไม่มีการศึกษา	95,484	7,056	922	331	1,792	13,821	12,666	26,234	12,670	6,628	3,541	2,435	996	1,308	710	262	4,110	No education
มีการศึกษา	340,739	2,629	17,982	11,442	12,401	27,601	25,305	48,327	44,514	37,038	32,152	24,519	18,936	12,503	9,336	6,426	9,628	Educational attainment
ชั้นที่เรียนสำเร็จ																		Grade of school attainment
ก่อนประถมศึกษา	7,498	2,629	4,676	-	9	16	19	47	-	5	5	14	9	34	4	-	31	Less than elementary level
ระดับประถมศึกษา	161,553	-	13,304	6,246	1,119	5,047	4,930	10,850	14,993	18,852	20,475	17,219	15,000	10,548	8,313	5,845	8,813	Elementary level
ประถมปีที่ 1	4,144	-	3,294	-	9	43	57	101	77	68	68	67	86	41	53	46	136	Pratom 1
ประถมปีที่ 2	7,934	-	2,974	17	39	310	369	786	435	321	339	334	428	261	266	220	838	Pratom 2
ประถมปีที่ 3	5,765	-	3,092	45	37	513	273	394	274	161	201	131	140	100	85	80	239	Pratom 3
ประถมปีที่ 4	58,499	-	2,765	222	100	451	538	1,090	1,529	2,305	5,821	9,060	9,792	7,974	5,941	4,374	6,536	Pratom 4
ประถมปีที่ 5	5,485	-	1,022	2,287	35	394	228	520	294	230	237	146	58	21	3	-	9	Pratom 5
ประถมปีที่ 6	79,683	-	157	3,675	899	3,336	3,465	7,955	12,383	15,766	13,806	7,475	4,492	2,151	1,958	1,119	1,046	Pratom 6
ไม่ทราบชั้น	42	-	-	-	-	-	-	4	2	-	3	7	4	-	8	6	9	Unknown
ระดับมัธยมศึกษา	113,519	-	-	5,183	10,966	15,676	12,216	22,170	18,174	11,823	7,885	4,662	2,307	1,140	637	375	305	Secondary education
มัธยมศึกษาตอนต้น	66,475	-	-	5,183	7,211	7,496	6,772	12,176	11,117	7,218	4,357	2,559	1,233	518	304	166	164	Lower secondary level
มัธยมศึกษาปีที่ 1	3,984	-	-	3,349	194	128	51	71	48	44	24	18	19	20	10	2	7	Matayom 1
มัธยมศึกษาปีที่ 2	5,206	-	-	1,642	2,339	365	264	169	157	97	58	35	16	15	16	14	19	Matayom 2
มัธยมศึกษาปีที่ 3	57,262	-	-	193	4,678	7,003	6,449	11,925	10,912	7,073	4,275	2,507	1,198	483	277	150	139	Matayom 3
ไม่ทราบชั้น	23	-	-	-	1	-	8	10	-	4	-	-	-	-	-	-	-	Unknown
มัธยมศึกษาตอนปลาย	47,044	-	-	-	3,755	8,180	5,445	9,994	7,057	4,605	3,528	2,103	1,074	622	333	209	140	Upper secondary level
สายสามัญ	35,105	-	-	-	2,641	6,063	4,294	7,562	5,341	3,544	2,638	1,413	688	376	243	185	117	General type
มัธยมศึกษาปีที่ 4	2,738	-	-	-	1,723	307	125	194	107	61	64	48	40	20	26	13	10	Matayom 4
มัธยมศึกษาปีที่ 5	2,230	-	-	-	729	1,045	54	73	55	26	32	88	80	17	17	5	8	Matayom 5
มัธยมศึกษาปีที่ 6	29,934	-	-	-	186	4,704	4,102	7,224	5,149	3,438	2,530	1,262	550	329	199	167	92	Matayom 6
ไม่ทราบชั้น	203	-	-	-	2	7	12	70	30	20	11	16	18	10	-	-	7	Unknown
สายอาชีวศึกษา	11,939	-	-	-	1,114	2,117	1,151	2,431	1,716	1,061	890	689	386	247	90	23	23	Cert. of vocational
ปีที่ 1	902	-	-	-	703	158	11	18	9	1	-	-	2	-	-	-	-	1 st year
ปีที่ 2	1,133	-	-	-	310	562	55	79	35	37	36	7	5	6	-	-	1	2 nd year
ปีที่ 3	9,596	-	-	-	100	1,383	1,072	2,251	1,610	972	831	650	373	233	83	21	16	3 rd year
ไม่ทราบชั้น	308	-	-	-	1	14	13	84	62	51	23	32	6	8	6	3	6	Unknown



ตารางที่ 8 ประชากรอายุ 3 ปีขึ้นไป จำแนกตามระดับชั้นที่เรียนสำเร็จ กลุ่มอายุ เพศ และเขตการปกครอง (ต่อ)

Table 8 Population 3 years of age and over by educational attainment, age group, sex and area (Contd.)

พื้นที่เรียนสำเร็จ เพศ และเขตการปกครอง	รวม Total	กลุ่มอายุ Age group																Educational attainment, sex and area
		3 - 5	6 - 11	12 - 14	15 - 17	18 - 21	22 - 24	25 - 29	30 - 34	35 - 39	40 - 44	45 - 49	50 - 54	55 - 59	60 - 64	65 - 69	70 ขึ้นไป and over	
ระดับอุดมศึกษา (สามัญ)	32,973	-	-	-	28	3,059	4,243	8,012	6,331	4,097	2,566	1,942	1,360	700	341	162	132	Higher level (General)
อนุปริญญา	793	-	-	-	6	55	55	175	131	88	88	74	70	22	12	8	10	Diploma level
ปริญญาตรี	30,529	-	-	-	22	2,992	4,152	7,456	5,845	3,698	2,311	1,674	1,185	636	298	147	112	Graduate level
ปีที่ 1	1,519	-	-	-	15	1,326	110	35	18	5	3	2	1	3	-	-	-	1 st year
ปีที่ 2	1,378	-	-	-	2	953	239	75	48	38	11	1	4	2	1	-	3	2 nd year
ปีที่ 3	1,515	-	-	-	1	458	784	180	33	32	2	12	7	4	-	-	3	3 rd year
ปีที่ 4	25,585	-	-	-	3	235	2,969	7,031	5,643	3,555	2,246	1,619	1,143	611	282	147	101	4 th year
ปีที่ 5	41	-	-	-	-	5	1	6	15	6	3	4	2	-	2	-	-	5 th year
ปีที่ 6	96	-	-	-	-	11	26	17	10	5	6	4	8	2	6	-	-	6 th year
ไม่ทราบ	394	-	-	-	-	5	24	112	78	58	38	32	20	15	8	-	4	Unknown
ปริญญาตรี	25,722	-	-	-	3	251	2,996	7,054	5,668	3,565	2,255	1,627	1,152	613	290	147	101	Bachelor degree
สูงกว่าปริญญาตรี	86	-	-	-	-	-	-	21	27	11	4	9	6	2	6	-	-	Upper higher level
ปริญญาโท	1,462	-	-	-	-	11	34	339	308	283	147	180	96	35	21	4	6	Master degree
สูงกว่าปริญญาโท	20	-	-	-	-	-	-	4	5	5	5	-	-	-	-	-	1	Upper master degree
ปริญญาเอก	62	-	-	-	-	-	1	11	10	8	12	5	4	3	4	3	-	Doctorate degree
สูงกว่าปริญญาเอก/ แพทย์เฉพาะทาง	21	-	-	-	-	-	-	7	5	4	-	-	-	2	-	-	4	Upper doctorate degree/ Special doctor
ระดับอุดมศึกษา (อาชีวศึกษา)	9,624	-	-	-	15	1,023	1,089	2,418	2,122	1,203	718	599	241	76	39	42	39	Higher level (Vocational)
ต่ำกว่าอนุปริญญา	448	-	-	-	-	30	35	83	83	60	71	43	11	6	8	10	7	Lower diploma level
อนุปริญญา	9,176	-	-	-	15	993	1,054	2,335	2,039	1,143	647	556	230	70	31	31	32	Diploma level
การศึกษาทางศาสนา	2	-	-	-	-	-	-	2	-	-	-	-	-	-	-	-	-	Religious education
แผนกธรรม	-	-	-	-	-	-	-	-	-	-	-	-	-	-	-	-	-	Dharma
แผนกบาลี	-	-	-	-	-	-	-	-	-	-	-	-	-	-	-	-	-	Pali
ปอเนาะ	2	-	-	-	-	-	-	2	-	-	-	-	-	-	-	-	-	Pondok
การศึกษาอื่น ๆ	52	-	-	-	-	-	2	11	2	5	-	5	13	5	3	2	4	Others education
ไม่ทราบระดับการศึกษา	15,519	-	2	13	263	2,780	2,806	4,818	2,893	1,054	504	77	5	-	-	-	305	Unknown level of Ed.
ไม่ทราบ	149	-	-	-	-	2	10	6	3	106	-	5	1	2	4	-	9	Unknown

ตารางที่ 8 ประชากรอายุ 3 ปีขึ้นไป จำแนกตามระดับชั้นที่เรียนสำเร็จ กลุ่มอายุ เพศ และเขตการปกครอง (ต่อ)

Table 8 Population 3 years of age and over by educational attainment, age group, sex and area (Contd.)

พื้นที่เรียนสำเร็จ เพศ และเขตการปกครอง	รวม Total	กลุ่มอายุ Age group																	Educational attainment, sex and area
		3 - 5	6 - 11	12 - 14	15 - 17	18 - 21	22 - 24	25 - 29	30 - 34	35 - 39	40 - 44	45 - 49	50 - 54	55 - 59	60 - 64	65 - 69	70 ขึ้นไป and over		
ในเขตเทศบาล	468,738	10,822	21,475	13,249	15,437	42,591	38,194	80,966	65,127	48,844	38,961	29,832	21,362	13,302	9,999	6,311	12,265	Municipal area	
ไม่มีการศึกษา	102,724	7,888	1,071	443	1,780	13,056	12,294	28,634	15,886	7,787	4,734	3,416	1,218	950	537	177	2,854	No education	
มีการศึกษา	365,959	2,934	20,405	12,806	13,657	29,533	25,890	52,322	49,228	41,054	34,228	26,410	20,142	12,350	9,462	6,134	9,405	Educational attainment	
ชั้นที่เรียนสำเร็จ																		Grade of school attainment	
ก่อนประถมศึกษา	8,606	2,934	5,426	-	17	37	12	36	14	28	-	20	9	38	4	-	31	Less than elementary level	
ระดับประถมศึกษา	169,791	-	14,977	7,209	1,720	6,544	5,983	13,101	17,310	20,179	20,267	16,932	14,617	9,681	7,869	5,222	8,181	Elementary level	
ประถมปีที่ 1	4,720	-	3,739	-	13	40	27	137	110	110	103	72	74	66	58	53	116	Pratom 1	
ประถมปีที่ 2	9,051	-	3,391	29	93	343	352	836	845	545	410	414	426	271	257	156	682	Pratom 2	
ประถมปีที่ 3	6,737	-	3,376	74	32	682	465	560	382	235	219	118	158	94	62	84	196	Pratom 3	
ประถมปีที่ 4	55,016	-	3,111	314	154	588	515	1,344	1,600	2,409	5,069	8,201	9,101	6,868	5,597	3,963	6,181	Pratom 4	
ประถมปีที่ 5	7,018	-	1,207	2,578	79	613	342	814	551	263	276	170	77	29	8	3	7	Pratom 5	
ประถมปีที่ 6	87,193	-	152	4,214	1,348	4,279	4,282	9,406	13,818	16,614	14,184	7,950	4,776	2,346	1,880	957	987	Pratom 6	
ไม่ทราบชั้น	55	-	-	-	-	-	-	4	2	3	7	6	4	6	6	6	12	Unknown	
ระดับมัธยมศึกษา	131,595	-	-	5,579	11,684	17,008	13,594	26,056	21,068	14,002	9,680	5,960	3,304	1,553	969	586	552	Secondary education	
มัธยมศึกษาตอนต้น	77,060	-	-	5,579	7,971	8,639	7,694	14,517	12,499	8,536	5,048	3,046	1,778	783	486	218	266	Lower secondary level	
มัธยมศึกษาปีที่ 1	4,607	-	-	3,590	262	196	101	170	87	69	29	40	11	19	16	5	14	Matayom 1	
มัธยมศึกษาปีที่ 2	5,921	-	-	1,771	2,498	435	237	316	255	151	122	45	32	12	17	11	19	Matayom 2	
มัธยมศึกษาปีที่ 3	66,510	-	-	218	5,210	8,007	7,356	14,020	12,157	8,313	4,898	2,958	1,735	751	453	202	233	Matayom 3	
ไม่ทราบชั้น	21	-	-	-	1	1	-	11	-	4	-	3	-	1	-	-	-	Unknown	
มัธยมศึกษาตอนปลาย	54,536	-	-	-	3,713	8,369	5,900	11,539	8,569	5,466	4,632	2,914	1,526	769	483	368	287	Upper secondary level	
สายสามัญ	39,827	-	-	-	2,511	5,946	4,589	8,827	6,420	4,038	3,233	1,859	962	501	380	299	261	General type	
มัธยมศึกษาปีที่ 4	3,066	-	-	-	1,655	316	174	325	218	66	88	62	60	39	24	22	16	Matayom 4	
มัธยมศึกษาปีที่ 5	2,235	-	-	-	721	961	53	71	50	25	38	144	88	28	29	7	18	Matayom 5	
มัธยมศึกษาปีที่ 6	34,351	-	-	-	135	4,663	4,355	8,385	6,124	3,930	3,098	1,642	802	420	323	265	211	Matayom 6	
ไม่ทราบชั้น	176	-	-	-	-	6	7	47	27	17	10	11	11	14	4	5	16	Unknown	
สายอาชีวศึกษา	14,708	-	-	-	1,202	2,423	1,311	2,712	2,149	1,428	1,399	1,055	564	268	103	69	25	Cert. of vocational	
ปีที่ 1	947	-	-	-	723	186	13	9	10	1	-	-	2	3	-	-	-	1 st year	
ปีที่ 2	1,273	-	-	-	365	599	67	80	62	35	20	15	14	14	2	-	-	2 nd year	
ปีที่ 3	12,180	-	-	-	114	1,630	1,213	2,558	2,001	1,349	1,353	998	535	239	98	65	25	3 rd year	
ไม่ทราบชั้น	309	-	-	-	-	7	18	65	77	42	26	42	13	12	3	4	-	Unknown	

ตารางที่ 8 ประชากรอายุ 3 ปีขึ้นไป จำแนกตามระดับชั้นที่เรียนสำเร็จ กลุ่มอายุ เพศ และเขตการปกครอง (ต่อ)

Table 8 Population 3 years of age and over by educational attainment, age group, sex and area (Contd.)

พื้นที่เรียนสำเร็จ เพศ และเขตการปกครอง	รวม Total	กลุ่มอายุ Age group																Educational attainment, sex and area
		3 - 5	6 - 11	12 - 14	15 - 17	18 - 21	22 - 24	25 - 29	30 - 34	35 - 39	40 - 44	45 - 49	50 - 54	55 - 59	60 - 64	65 - 69	70 ขึ้นไป and over	
<b>ระดับอุดมศึกษา (สามัญ)</b>	<b>34,081</b>	-	-	-	19	3,103	3,790	7,662	6,194	4,351	2,900	2,439	1,753	901	510	228	231	<b>Higher level (General)</b>
อนุปริญญา	839	-	-	-	-	65	62	173	125	91	86	83	72	23	25	13	21	Diploma level
ปริญญาตรี	31,173	-	-	-	19	3,035	3,679	7,122	5,714	3,898	2,570	2,066	1,498	768	422	194	186	Graduate level
ปีที่ 1	1,600	-	-	-	10	1,366	132	54	22	4	3	7	-	2	-	-	-	1 st year
ปีที่ 2	1,442	-	-	-	3	928	308	81	32	38	20	6	13	2	5	1	3	2 nd year
ปีที่ 3	1,560	-	-	-	4	491	760	214	31	28	8	11	7	-	-	1	3	3 rd year
ปีที่ 4	26,143	-	-	-	3	244	2,455	6,660	5,533	3,762	2,505	2,011	1,453	749	405	189	175	4 th year
ปีที่ 5	54	-	-	-	-	3	6	8	19	12	-	2	2	-	2	-	-	5 th year
ปีที่ 6	76	-	-	-	-	2	11	18	12	15	2	4	6	3	2	-	-	6 th year
ไม่ทราบ	299	-	-	-	-	-	7	87	66	39	31	24	17	12	8	3	6	Unknown
ปริญญาตรี	26,273	-	-	-	3	249	2,471	6,686	5,563	3,789	2,507	2,018	1,461	752	409	189	175	Bachelor degree
สูงกว่าปริญญาตรี	90	-	-	-	-	-	-	23	22	12	9	10	6	4	5	-	-	Upper higher level
ปริญญาโท	1,864	-	-	-	-	3	46	328	314	333	224	270	165	93	53	17	17	Master degree
สูงกว่าปริญญาโท	28	-	-	-	-	-	1	2	4	6	5	3	2	5	-	-	-	Upper master degree
ปริญญาเอก	71	-	-	-	-	-	1	12	10	9	5	6	10	6	5	3	3	Doctorate degree
สูงกว่าปริญญาเอก/ แพทย์เฉพาะทาง	17	-	-	-	-	-	-	3	5	2	-	1	-	2	-	-	4	Upper doctorate degree/ Special doctor
<b>ระดับอุดมศึกษา (อาชีวศึกษา)</b>	<b>11,808</b>	-	-	-	20	1,049	1,208	2,774	2,610	1,438	992	951	415	140	82	67	62	<b>Higher level (Vocational)</b>
ต่ำกว่าอนุปริญญา	442	-	-	-	1	38	47	78	65	61	48	37	17	7	13	14	15	Lower diploma level
อนุปริญญา	11,366	-	-	-	18	1,011	1,161	2,696	2,544	1,377	944	915	398	133	69	53	47	Diploma level
<b>การศึกษาทางศาสนา</b>	<b>482</b>	-	-	1	7	24	44	37	55	62	43	56	32	27	23	28	43	<b>Religious education</b>
แผนกธรรม	389	-	-	1	7	17	38	31	47	46	24	40	32	21	22	23	41	Dharma
แผนกบาลี	93	-	-	-	-	7	6	7	8	16	19	16	-	6	2	4	1	Pali
ปอเนาะ	-	-	-	-	-	-	-	-	-	-	-	-	-	-	-	-	-	Pondok
การศึกษาอื่น ๆ	65	-	-	-	-	2	2	10	8	12	4	2	7	5	5	2	4	Others education
ไม่ทราบระดับการศึกษา	9,530	-	2	16	190	1,767	1,257	2,644	1,969	980	341	50	5	6	-	2	301	Unknown level of Ed.
ไม่ทราบ	55	-	-	-	-	2	10	11	13	3	-	6	1	2	-	-	6	Unknown

ตารางที่ 8 ประชากรอายุ 3 ปีขึ้นไป จำแนกตามระดับชั้นที่เรียนสำเร็จ กลุ่มอายุ เพศ และเขตการปกครอง (ต่อ)

Table 8 Population 3 years of age and over by educational attainment, age group, sex and area (Contd.)

พื้นที่เรียนสำเร็จ เพศ และเขตการปกครอง	รวม Total	กลุ่มอายุ Age group																	Educational attainment, sex and area
		3 - 5	6 - 11	12 - 14	15 - 17	18 - 21	22 - 24	25 - 29	30 - 34	35 - 39	40 - 44	45 - 49	50 - 54	55 - 59	60 - 64	65 - 69	70 ขึ้นไป and over		
ชาย	232,441	5,431	10,751	6,743	7,447	20,357	18,799	41,793	34,186	25,064	19,044	14,431	10,244	6,057	4,437	2,747	4,910	Male	
ไม่มีการศึกษา	53,100	3,978	526	260	691	6,102	6,111	15,873	9,221	4,411	2,423	1,707	609	251	127	44	766	No education	
มีการศึกษา	179,317	1,453	10,226	6,483	6,756	14,255	12,683	25,915	24,955	20,651	16,621	12,723	9,635	5,806	4,310	2,703	4,144	Educational attainment	
ชั้นที่เรียนสำเร็จ																		Grade of school attainment	
ก่อนประถมศึกษา	4,372	1,453	2,773	-	14	26	9	21	14	24	-	13	-	13	2	-	11	Less than elementary level	
ระดับประถมศึกษา	80,760	-	7,453	3,734	1,059	3,399	3,245	7,002	8,858	9,627	9,176	7,454	6,492	4,223	3,391	2,169	3,479	Elementary level	
ประถมศึกษาปีที่ 1	2,220	-	1,782	-	10	13	10	64	64	67	53	21	25	33	21	22	33	Pratom 1	
ประถมศึกษาปีที่ 2	4,426	-	1,744	13	65	158	191	401	501	280	201	195	158	131	105	60	224	Pratom 2	
ประถมศึกษาปีที่ 3	3,157	-	1,672	44	12	235	229	302	193	118	87	39	62	30	21	35	80	Pratom 3	
ประถมศึกษาปีที่ 4	24,010	-	1,586	163	82	356	244	778	845	1,025	2,018	3,302	3,901	2,869	2,459	1,684	2,695	Pratom 4	
ประถมศึกษาปีที่ 5	3,495	-	603	1,350	48	261	138	380	318	130	135	67	36	14	8	3	3	Pratom 5	
ประถมศึกษาปีที่ 6	43,432	-	64	2,164	842	2,376	2,432	5,076	6,937	8,004	6,678	3,830	2,308	1,140	777	363	440	Pratom 6	
ไม่ทราบชั้น	21	-	-	-	-	-	-	-	-	3	4	-	3	6	-	1	4	Unknown	
ระดับมัธยมศึกษา	67,578	-	-	2,739	5,568	8,054	6,722	13,205	10,873	7,534	5,291	3,403	1,959	987	564	348	331	Secondary education	
มัธยมศึกษาตอนต้น	40,264	-	-	2,739	4,009	4,414	3,916	7,515	6,494	4,575	2,668	1,736	1,105	509	305	136	144	Lower secondary level	
มัธยมศึกษาปีที่ 1	2,376	-	-	1,829	139	86	56	107	48	39	11	25	4	11	11	4	7	Matayom 1	
มัธยมศึกษาปีที่ 2	2,992	-	-	812	1,334	222	105	166	135	75	74	33	20	5	3	5	3	Matayom 2	
มัธยมศึกษาปีที่ 3	34,888	-	-	99	2,536	4,105	3,755	7,239	6,311	4,461	2,582	1,674	1,082	492	291	127	134	Matayom 3	
ไม่ทราบชั้น	8	-	-	-	-	1	-	3	-	-	-	3	-	1	-	-	-	Unknown	
มัธยมศึกษาตอนปลาย	27,314	-	-	-	1,559	3,640	2,806	5,691	4,379	2,959	2,623	1,667	854	478	258	212	188	Upper secondary level	
สายสามัญ	19,440	-	-	-	990	2,417	2,166	4,296	3,247	2,127	1,750	1,043	551	308	207	164	174	General type	
มัธยมศึกษาปีที่ 4	1,462	-	-	-	679	159	100	200	142	27	48	24	28	24	6	14	11	Matayom 4	
มัธยมศึกษาปีที่ 5	965	-	-	-	275	407	26	39	21	18	14	77	37	17	19	5	10	Matayom 5	
มัธยมศึกษาปีที่ 6	16,916	-	-	-	36	1,845	2,036	4,034	3,072	2,072	1,682	941	478	260	178	141	142	Matayom 6	
ไม่ทราบชั้น	97	-	-	-	-	6	4	23	12	10	5	1	8	8	4	5	11	Unknown	
สายอาชีวศึกษา	7,874	-	-	-	569	1,224	640	1,394	1,132	832	873	624	303	171	51	47	14	Cert. of vocational	
ปีที่ 1	435	-	-	-	330	93	5	2	2	-	-	-	-	3	-	-	-	1 st year	
ปีที่ 2	683	-	-	-	184	307	35	47	50	21	7	10	9	9	2	-	-	2 nd year	
ปีที่ 3	6,604	-	-	-	54	819	594	1,308	1,042	796	850	598	283	151	49	46	14	3 rd year	
ไม่ทราบชั้น	152	-	-	-	-	4	6	38	38	15	16	16	10	7	-	1	-	Unknown	

ตารางที่ 8 ประชากรอายุ 3 ปีขึ้นไป จำแนกตามระดับชั้นที่เรียนสำเร็จ กลุ่มอายุ เพศ และเขตการปกครอง (ต่อ)

Table 8 Population 3 years of age and over by educational attainment, age group, sex and area (Contd.)

พื้นที่เรียนสำเร็จ เพศ และเขตการปกครอง	รวม Total	กลุ่มอายุ Age group																	Educational attainment, sex and area
		3 - 5	6 - 11	12 - 14	15 - 17	18 - 21	22 - 24	25 - 29	30 - 34	35 - 39	40 - 44	45 - 49	50 - 54	55 - 59	60 - 64	65 - 69	70 ขึ้นไป and over		
<b>ระดับอุดมศึกษา (สามัญ)</b>	14,355	-	-	-	8	1,295	1,374	2,859	2,464	1,943	1,332	1,201	906	449	271	118	135	<b>Higher level (General)</b>	
อนุปริญญา	416	-	-	-	-	33	26	89	65	58	31	44	25	7	16	5	16	Diploma level	
ปริญญาตรี	12,954	-	-	-	8	1,262	1,327	2,638	2,288	1,722	1,167	990	765	367	215	100	104	Graduate level	
ปีที่ 1	714	-	-	-	3	617	57	25	5	-	1	5	-	-	-	-	-	1 st year	
ปีที่ 2	621	-	-	-	3	372	152	45	5	13	9	6	9	1	4	1	-	2 nd year	
ปีที่ 3	630	-	-	-	3	179	318	94	17	7	6	4	-	-	-	1	-	3 rd year	
ปีที่ 4	10,842	-	-	-	-	92	794	2,429	2,237	1,670	1,142	969	746	360	207	94	103	4 th year	
ปีที่ 5	23	-	-	-	-	-	6	3	6	7	-	-	1	-	-	-	-	5 th year	
ปีที่ 6	35	-	-	-	-	2	1	9	7	10	-	-	2	2	2	-	-	6 th year	
ไม่ทราบ	90	-	-	-	-	-	-	34	10	14	9	6	7	5	2	3	1	Unknown	
ปริญญาตรี	10,900	-	-	-	-	93	801	2,440	2,250	1,687	1,142	969	749	361	209	94	103	Bachelor degree	
สูงกว่าปริญญาตรี	32	-	-	-	-	-	-	11	5	5	5	2	-	2	2	-	-	Upper higher level	
ปริญญาโท	898	-	-	-	-	-	19	116	97	144	130	158	108	65	37	13	11	Master degree	
สูงกว่าปริญญาโท	16	-	-	-	-	-	1	-	-	5	-	3	2	5	-	-	-	Upper master degree	
ปริญญาเอก	33	-	-	-	-	-	-	2	6	9	-	3	6	3	1	-	3	Doctorate degree	
สูงกว่าปริญญาเอก/ แพทย์เฉพาะทาง	6	-	-	-	-	-	-	3	2	-	-	1	-	-	-	-	-	Upper doctorate degree/ Special doctor	
<b>ระดับอุดมศึกษา (อาชีวศึกษา)</b>	6,126	-	-	-	9	476	575	1,338	1,348	759	574	569	246	102	56	39	35	<b>Higher level (Vocational)</b>	
ต่ำกว่าอนุปริญญา	213	-	-	-	1	21	24	30	33	27	22	17	8	3	7	9	10	Lower diploma level	
อนุปริญญา	5,913	-	-	-	7	455	551	1,308	1,315	732	551	552	238	99	49	30	25	Diploma level	
<b>การศึกษาทางศาสนา</b>	482	-	-	1	7	24	44	37	55	62	43	56	32	27	23	28	43	<b>Religious education</b>	
แผนกธรรม	389	-	-	1	7	17	38	31	47	46	24	40	32	21	22	23	41	Dharma	
แผนกบาลี	93	-	-	-	-	7	6	7	8	16	19	16	-	6	2	4	1	Pali	
ปอเนาะ	-	-	-	-	-	-	-	-	-	-	-	-	-	-	-	-	-	Pondok	
การศึกษาอื่น ๆ	36	-	-	-	-	2	2	3	8	7	4	2	-	-	4	-	3	Others education	
ไม่ทราบระดับการศึกษา	5,607	-	-	8	91	978	710	1,451	1,335	694	201	24	-	6	-	2	107	Unknown level of Ed.	
ไม่ทราบ	25	-	-	-	-	-	6	5	10	3	-	1	-	-	-	-	-	Unknown	

ตารางที่ 8 ประชากรอายุ 3 ปีขึ้นไป จำแนกตามระดับชั้นที่เรียนสำเร็จ กลุ่มอายุ เพศ และเขตการปกครอง (ต่อ)

Table 8 Population 3 years of age and over by educational attainment, age group, sex and area (Contd.)

พื้นที่เรียนสำเร็จ เพศ และเขตการปกครอง	รวม Total	กลุ่มอายุ Age group																Educational attainment, sex and area
		3 - 5	6 - 11	12 - 14	15 - 17	18 - 21	22 - 24	25 - 29	30 - 34	35 - 39	40 - 44	45 - 49	50 - 54	55 - 59	60 - 64	65 - 69	70 ขึ้นไป and over	
หญิง	236,296	5,391	10,724	6,506	7,990	22,234	19,395	39,173	30,941	23,780	19,917	15,401	11,118	7,245	5,562	3,564	7,354	Female
ไม่มีการศึกษา	49,624	3,910	545	183	1,089	6,953	6,183	12,761	6,665	3,377	2,311	1,709	609	699	410	133	2,088	No education
มีการศึกษา	186,642	1,481	10,179	6,323	6,901	15,278	13,207	26,406	24,273	20,403	17,607	13,687	10,507	6,544	5,152	3,431	5,261	Educational attainment
ชั้นที่เรียนสำเร็จ																		Grade of school attainment
ก่อนประถมศึกษา	4,233	1,481	2,653	-	3	11	2	16	-	5	-	6	9	25	2	-	20	Less than elementary level
ระดับประถมศึกษา	89,031	-	7,524	3,475	660	3,145	2,738	6,100	8,452	10,552	11,091	9,478	8,125	5,458	4,479	3,053	4,702	Elementary level
ประถมศึกษาปีที่ 1	2,500	-	1,957	-	3	27	16	73	46	43	50	50	50	33	37	31	84	Pratom 1
ประถมศึกษาปีที่ 2	4,626	-	1,646	17	28	185	161	436	344	266	209	219	269	141	152	96	457	Pratom 2
ประถมศึกษาปีที่ 3	3,580	-	1,704	30	21	447	236	258	190	117	132	80	96	63	42	49	116	Pratom 3
ประถมศึกษาปีที่ 4	31,006	-	1,526	151	71	231	271	566	755	1,384	3,050	4,899	5,200	4,000	3,138	2,279	3,486	Pratom 4
ประถมศึกษาปีที่ 5	3,523	-	604	1,227	32	352	203	433	234	133	141	103	41	15	-	-	4	Pratom 5
ประถมศึกษาปีที่ 6	43,762	-	88	2,051	506	1,903	1,850	4,329	6,882	8,609	7,506	4,120	2,469	1,206	1,104	594	546	Pratom 6
ไม่ทราบชั้น	35	-	-	-	-	-	-	4	2	-	3	6	2	-	6	4	8	Unknown
ระดับมัธยมศึกษา	64,017	-	-	2,840	6,116	8,953	6,872	12,851	10,195	6,468	4,390	2,557	1,345	566	405	238	221	Secondary education
มัธยมศึกษาตอนต้น	36,795	-	-	2,840	3,962	4,225	3,778	7,002	6,005	3,962	2,380	1,310	672	274	181	81	122	Lower secondary level
มัธยมศึกษาปีที่ 1	2,231	-	-	1,762	123	110	46	63	38	30	18	14	7	8	4	1	7	Matayom 1
มัธยมศึกษาปีที่ 2	2,929	-	-	959	1,164	213	132	150	120	76	47	12	12	7	13	6	16	Matayom 2
มัธยมศึกษาปีที่ 3	31,622	-	-	119	2,674	3,902	3,600	6,781	5,846	3,852	2,315	1,284	653	259	163	75	99	Matayom 3
ไม่ทราบชั้น	13	-	-	-	1	-	-	9	-	4	-	-	-	-	-	-	-	Unknown
มัธยมศึกษาตอนปลาย	27,221	-	-	-	2,154	4,728	3,093	5,849	4,190	2,506	2,010	1,247	672	291	225	157	99	Upper secondary level
สายสามัญ	20,387	-	-	-	1,521	3,529	2,423	4,531	3,173	1,911	1,484	816	411	194	173	135	88	General type
มัธยมศึกษาปีที่ 4	1,604	-	-	-	976	157	74	125	76	39	39	38	32	15	18	8	5	Matayom 4
มัธยมศึกษาปีที่ 5	1,270	-	-	-	446	554	26	32	29	7	24	67	51	12	10	2	8	Matayom 5
มัธยมศึกษาปีที่ 6	17,435	-	-	-	99	2,818	2,320	4,350	3,052	1,857	1,415	701	325	160	144	125	69	Matayom 6
ไม่ทราบชั้น	78	-	-	-	-	-	3	24	15	7	4	10	3	6	-	-	5	Unknown
สายอาชีวศึกษา	6,834	-	-	-	633	1,199	670	1,318	1,017	595	526	431	261	97	52	22	11	Cert. of vocational
ปีที่ 1	511	-	-	-	393	93	8	7	7	1	-	-	2	-	-	-	-	1 st year
ปีที่ 2	590	-	-	-	181	292	32	33	12	13	12	5	5	4	-	-	-	2 nd year
ปีที่ 3	5,576	-	-	-	60	811	619	1,251	959	553	503	401	252	88	49	19	11	3 rd year
ไม่ทราบชั้น	157	-	-	-	-	4	11	26	39	27	11	26	2	5	3	3	-	Unknown

ตารางที่ 8 ประชากรอายุ 3 ปีขึ้นไป จำแนกตามระดับชั้นที่เรียนสำเร็จ กลุ่มอายุ เพศ และเขตการปกครอง (ต่อ)

Table 8 Population 3 years of age and over by educational attainment, age group, sex and area (Contd.)

พื้นที่เรียนสำเร็จ เพศ และเขตการปกครอง	รวม Total	กลุ่มอายุ Age group																Educational attainment, sex and area
		3 - 5	6 - 11	12 - 14	15 - 17	18 - 21	22 - 24	25 - 29	30 - 34	35 - 39	40 - 44	45 - 49	50 - 54	55 - 59	60 - 64	65 - 69	70 ขึ้นไป and over	
<b>ระดับอุดมศึกษา (สามัญ)</b>	19,726	-	-	-	11	1,808	2,416	4,803	3,731	2,408	1,568	1,238	847	452	239	110	96	Higher level (General)
อนุปริญญา	423	-	-	-	-	32	36	84	60	33	55	39	46	16	9	8	5	Diploma level
ปริญญาตรี	18,219	-	-	-	11	1,773	2,352	4,483	3,426	2,176	1,403	1,076	733	401	207	95	82	Graduate level
ปีที่ 1	886	-	-	-	7	749	76	29	17	4	2	2	-	2	-	-	-	1 st year
ปีที่ 2	821	-	-	-	-	556	156	36	27	25	11	-	4	1	1	-	3	2 nd year
ปีที่ 3	930	-	-	-	1	311	443	120	14	21	2	7	7	-	-	-	3	3 rd year
ปีที่ 4	15,301	-	-	-	3	153	1,661	4,232	3,295	2,092	1,363	1,042	706	389	198	95	72	4 th year
ปีที่ 5	32	-	-	-	-	3	-	6	12	6	-	2	2	-	2	-	-	5 th year
ปีที่ 6	40	-	-	-	-	-	9	9	5	5	2	4	4	2	-	-	-	6 th year
ไม่ทราบ	208	-	-	-	-	-	7	53	56	25	22	18	10	8	6	-	4	Unknown
ปริญญาตรี	15,373	-	-	-	3	156	1,671	4,246	3,313	2,102	1,365	1,049	712	391	200	95	72	Bachelor degree
สูงกว่าปริญญาตรี	58	-	-	-	-	-	-	12	18	7	4	8	6	2	2	-	-	Upper higher level
ปริญญาโท	966	-	-	-	-	3	27	212	217	189	95	112	57	29	16	4	6	Master degree
สูงกว่าปริญญาโท	12	-	-	-	-	-	-	2	4	1	5	-	-	-	-	-	-	Upper master degree
ปริญญาเอก	37	-	-	-	-	-	1	10	4	-	5	3	4	3	4	3	-	Doctorate degree
สูงกว่าปริญญาเอก/ แพทย์เฉพาะทาง	11	-	-	-	-	-	-	-	3	2	-	-	-	2	-	-	4	Upper doctorate degree/ Special doctor
<b>ระดับอุดมศึกษา (อาชีวศึกษา)</b>	5,682	-	-	-	11	573	633	1,436	1,261	679	419	382	169	38	26	28	27	Higher level (Vocational)
ต่ำกว่าอนุปริญญา	229	-	-	-	-	16	23	49	32	34	26	19	9	4	6	4	5	Lower diploma level
อนุปริญญา	5,453	-	-	-	11	556	609	1,388	1,229	645	392	363	160	34	19	23	22	Diploma level
<b>การศึกษาทางศาสนา</b>	-	-	-	-	-	-	-	-	-	-	-	-	-	-	-	-	-	Religious education
แผนกธรรม	-	-	-	-	-	-	-	-	-	-	-	-	-	-	-	-	-	Dharma
แผนกบาลี	-	-	-	-	-	-	-	-	-	-	-	-	-	-	-	-	-	Pali
ปอเนาะ	-	-	-	-	-	-	-	-	-	-	-	-	-	-	-	-	-	Pondok
การศึกษาอื่น ๆ	29	-	-	-	-	-	-	7	-	5	-	-	7	5	2	2	1	Others education
ไม่ทราบระดับการศึกษา	3,923	-	2	9	99	788	547	1,193	634	286	139	26	5	-	-	-	194	Unknown level of Ed.
ไม่ทราบ	31	-	-	-	-	2	5	6	3	-	-	5	1	2	-	-	6	Unknown

ตารางที่ 8 ประชากรอายุ 3 ปีขึ้นไป จำแนกตามระดับชั้นที่เรียนสำเร็จ กลุ่มอายุ เพศ และเขตการปกครอง (ต่อ)

Table 8 Population 3 years of age and over by educational attainment, age group, sex and area (Contd.)

พื้นที่เรียนสำเร็จ เพศ และเขตการปกครอง	รวม Total	กลุ่มอายุ Age group																Educational attainment, sex and area
		3 - 5	6 - 11	12 - 14	15 - 17	18 - 21	22 - 24	25 - 29	30 - 34	35 - 39	40 - 44	45 - 49	50 - 54	55 - 59	60 - 64	65 - 69	70 ขึ้นไป and over	
นอกเขตเทศบาล	399,542	8,739	17,040	10,445	12,336	35,182	34,304	72,956	56,880	41,308	32,833	22,900	17,153	11,939	8,620	5,781	11,126	Non-municipal area
ไม่มีการศึกษา	95,701	6,491	865	295	1,231	12,149	12,499	29,822	15,189	7,489	3,429	1,401	753	798	417	177	2,696	No education
มีการศึกษา	303,708	2,248	16,175	10,151	11,105	23,033	21,796	43,131	41,690	33,711	29,405	21,497	16,400	11,139	8,196	5,604	8,426	Educational attainment
ชั้นที่เรียนสำเร็จ																		Grade of school attainment
ก่อนประถมศึกษา	6,589	2,248	4,195	-	6	10	18	35	5	-	5	10	12	13	5	-	25	Less than elementary level
ระดับประถมศึกษา	141,929	-	11,980	5,706	1,330	4,221	4,135	10,017	14,213	15,877	17,622	14,728	12,792	9,224	7,315	4,990	7,779	Elementary level
ประถมปีที่ 1	3,237	-	2,705	-	14	19	54	79	61	44	21	26	51	17	30	24	91	Pratom 1
ประถมปีที่ 2	6,350	-	2,768	-	31	179	297	693	306	155	250	246	262	203	190	189	581	Pratom 2
ประถมปีที่ 3	4,593	-	2,887	39	44	292	72	240	245	94	131	97	84	62	66	53	187	Pratom 3
ประถมปีที่ 4	50,699	-	2,552	181	79	418	460	1,223	1,498	1,782	4,582	7,236	8,283	6,979	5,462	3,883	6,081	Pratom 4
ประถมปีที่ 5	4,123	-	928	2,114	16	88	53	193	176	180	168	76	74	26	17	7	7	Pratom 5
ประถมปีที่ 6	72,913	-	140	3,373	1,145	3,225	3,199	7,587	11,926	13,623	12,470	7,045	4,033	1,937	1,549	832	829	Pratom 6
ไม่ทราบชั้น	13	-	-	-	-	-	-	2	-	-	-	2	4	-	1	1	3	Unknown
ระดับมัธยมศึกษา	100,390	-	-	4,412	9,433	12,482	10,223	18,820	16,694	11,099	7,853	4,647	2,301	1,232	552	358	284	Secondary education
มัธยมศึกษาตอนต้น	60,760	-	-	4,412	6,492	6,402	5,646	10,815	10,567	6,808	4,476	2,665	1,259	597	307	184	131	Lower secondary level
มัธยมศึกษาปีที่ 1	3,482	-	-	3,064	159	49	11	35	49	20	19	8	24	19	13	9	3	Matayom 1
มัธยมศึกษาปีที่ 2	4,338	-	-	1,223	2,302	282	185	68	68	62	35	63	12	10	9	12	8	Matayom 2
มัธยมศึกษาปีที่ 3	52,925	-	-	125	4,031	6,072	5,442	10,711	10,450	6,726	4,422	2,593	1,220	568	283	162	121	Matayom 3
ไม่ทราบชั้น	15	-	-	-	-	-	8	2	-	-	-	-	4	-	2	-	-	Unknown
มัธยมศึกษาตอนปลาย	39,630	-	-	-	2,941	6,079	4,577	8,005	6,127	4,292	3,377	1,982	1,042	635	245	175	153	Upper secondary level
สายสามัญ	28,525	-	-	-	1,923	4,283	3,556	5,827	4,431	3,109	2,451	1,353	711	407	188	157	129	General type
มัธยมศึกษาปีที่ 4	2,078	-	-	-	1,317	235	96	149	105	49	50	17	17	8	14	6	13	Matayom 4
มัธยมศึกษาปีที่ 5	1,751	-	-	-	463	909	50	72	58	22	33	48	53	18	10	6	8	Matayom 5
มัธยมศึกษาปีที่ 6	24,466	-	-	-	138	3,126	3,392	5,548	4,221	3,025	2,354	1,273	621	365	160	138	105	Matayom 6
ไม่ทราบชั้น	230	-	-	-	4	13	18	58	46	13	14	15	20	16	4	7	3	Unknown
สายอาชีวศึกษา	11,105	-	-	-	1,018	1,796	1,021	2,178	1,696	1,182	926	630	331	227	57	18	24	Cert. of vocational
ปีที่ 1	831	-	-	-	663	138	5	12	8	5	-	-	-	-	-	-	-	1 st year
ปีที่ 2	1,084	-	-	-	271	488	34	85	69	59	49	11	7	8	-	-	2	2 nd year
ปีที่ 3	8,823	-	-	-	84	1,149	966	1,980	1,534	1,083	833	590	302	214	54	18	16	3 rd year
ไม่ทราบชั้น	367	-	-	-	1	20	15	100	86	36	44	28	21	6	3	-	6	Unknown



ตารางที่ 8 ประชากรอายุ 3 ปีขึ้นไป จำแนกตามระดับชั้นที่เรียนสำเร็จ กลุ่มอายุ เพศ และเขตการปกครอง (ต่อ)

Table 8 Population 3 years of age and over by educational attainment, age group, sex and area (Contd.)

พื้นที่เรียนสำเร็จ เพศ และเขตการปกครอง	รวม Total	กลุ่มอายุ Age group																Educational attainment, sex and area
		3 - 5	6 - 11	12 - 14	15 - 17	18 - 21	22 - 24	25 - 29	30 - 34	35 - 39	40 - 44	45 - 49	50 - 54	55 - 59	60 - 64	65 - 69	70 ขึ้นไป and over	
<b>ระดับอุดมศึกษา (สามัญ)</b>	22,734	-	-	-	23	1,959	2,782	5,116	4,329	3,041	1,877	1,438	1,051	573	281	152	111	<b>Higher level (General)</b>
อนุปริญญา	721	-	-	-	7	45	57	140	122	88	90	77	57	14	5	4	15	Diploma level
ปริญญาตรี	20,870	-	-	-	16	1,905	2,705	4,764	4,001	2,748	1,634	1,224	896	491	250	145	91	Graduate level
ปีที่ 1	1,044	-	-	-	13	918	65	13	6	9	6	4	8	1	-	-	-	1 st year
ปีที่ 2	906	-	-	-	2	602	168	63	28	22	8	9	-	1	2	-	-	2 nd year
ปีที่ 3	938	-	-	-	-	221	536	112	27	22	1	6	4	8	-	-	-	3 rd year
ปีที่ 4	17,591	-	-	-	-	144	1,893	4,475	3,885	2,634	1,582	1,183	851	469	240	145	91	4 th year
ปีที่ 5	25	-	-	-	-	2	4	7	3	-	3	2	2	2	-	-	-	5 th year
ปีที่ 6	75	-	-	-	-	13	17	10	9	2	8	3	9	-	6	-	-	6 th year
ไม่ทราบ	291	-	-	-	-	5	22	85	44	59	27	18	21	10	2	-	-	Unknown
ปริญญาตรี	17,690	-	-	-	-	158	1,914	4,491	3,896	2,636	1,592	1,187	863	471	246	145	91	Bachelor degree
สูงกว่าปริญญาตรี	35	-	-	-	-	-	-	11	9	5	-	2	3	-	4	-	-	Upper higher level
ปริญญาโท	1,009	-	-	-	-	8	20	185	188	167	137	128	90	60	23	1	2	Master degree
สูงกว่าปริญญาโท	18	-	-	-	-	-	-	6	2	4	1	-	3	-	-	-	1	Upper master degree
ปริญญาเอก	58	-	-	-	-	-	-	2	6	21	12	6	2	5	-	2	2	Doctorate degree
สูงกว่าปริญญาเอก/ แพทย์เฉพาะทาง	22	-	-	-	-	-	-	7	2	9	2	-	-	2	-	-	-	Upper doctorate degree/ Special doctor
<b>ระดับอุดมศึกษา (อาชีวศึกษา)</b>	8,204	-	-	-	7	853	874	1,989	1,768	1,122	664	520	212	83	26	59	25	<b>Higher level (Vocational)</b>
ต่ำกว่าอนุปริญญา	449	-	-	-	2	20	23	82	107	68	73	36	6	10	3	16	3	Lower diploma level
อนุปริญญา	7,755	-	-	-	5	833	851	1,907	1,662	1,055	591	484	206	73	23	43	21	Diploma level
<b>การศึกษาทางศาสนา</b>	197	-	-	-	1	1	3	18	8	17	13	30	22	10	14	30	29	<b>Religious education</b>
แผนกธรรม	189	-	-	-	1	1	3	16	8	17	13	30	22	10	10	29	28	Dharma
แผนกบาลี	6	-	-	-	-	-	-	-	-	-	-	-	-	-	4	1	1	Pali
ปอเนาะ	2	-	-	-	-	-	-	2	-	-	-	-	-	-	-	-	-	Pondok
การศึกษาอื่น ๆ	44	-	-	-	-	2	2	4	2	1	6	12	11	2	2	-	3	Others education
ไม่ทราบระดับการศึกษา	23,621	-	-	33	305	3,505	3,758	7,132	4,672	2,553	1,364	111	-	3	-	15	171	Unknown level of Ed.
ไม่ทราบ	133	-	-	-	-	-	9	3	-	108	-	1	-	2	7	-	4	Unknown

ตารางที่ 8 ประชากรอายุ 3 ปีขึ้นไป จำแนกตามระดับชั้นที่เรียนสำเร็จ กลุ่มอายุ เพศ และเขตการปกครอง (ต่อ)

Table 8 Population 3 years of age and over by educational attainment, age group, sex and area (Contd.)

พื้นที่เรียนสำเร็จ เพศ และเขตการปกครอง	รวม Total	กลุ่มอายุ Age group																	Educational attainment, sex and area
		3 - 5	6 - 11	12 - 14	15 - 17	18 - 21	22 - 24	25 - 29	30 - 34	35 - 39	40 - 44	45 - 49	50 - 54	55 - 59	60 - 64	65 - 69	70 ขึ้นไป and over		
ชาย	199,466	4,445	8,860	5,178	6,133	15,990	15,718	37,562	30,634	21,316	17,057	11,343	8,338	5,370	4,131	2,656	4,733	Male	
ไม่มีการศึกษา	49,841	3,344	488	146	528	5,281	6,016	16,349	9,185	4,238	2,198	675	366	189	116	47	674	No education	
มีการศึกษา	149,610	1,101	8,372	5,032	5,605	10,710	9,698	21,210	21,449	17,077	14,859	10,666	7,972	5,180	4,012	2,609	4,060	Educational attainment	
ชั้นที่เรียนสำเร็จ	3,324	1,101	2,172	-	-	5	2	3	5	-	-	3	12	4	3	-	14	Grade of school attainment	
ก่อนประถมศึกษา																		Less than elementary level	
ระดับประถมศึกษา	69,407	-	6,200	2,936	871	2,319	1,942	5,267	7,671	7,578	8,239	6,987	5,918	4,134	3,481	2,198	3,667	Elementary level	
ประถมศึกษาปีที่ 1	1,592	-	1,368	-	8	3	14	51	29	19	4	10	15	9	14	9	39	Pratom 1	
ประถมศึกษาปีที่ 2	3,041	-	1,441	-	20	55	89	342	216	99	120	131	103	83	76	65	200	Pratom 2	
ประถมศึกษาปีที่ 3	2,408	-	1,499	24	28	225	34	104	161	50	61	45	40	26	23	22	64	Pratom 3	
ประถมศึกษาปีที่ 4	23,207	-	1,312	110	50	198	193	698	724	861	1,811	3,076	3,690	3,005	2,660	1,788	3,031	Pratom 4	
ประถมศึกษาปีที่ 5	2,162	-	509	1,054	13	46	28	107	116	83	72	33	58	20	14	7	2	Pratom 5	
ประถมศึกษาปีที่ 6	36,992	-	71	1,748	752	1,792	1,584	3,962	6,425	6,466	6,170	3,690	2,010	992	695	306	329	Pratom 6	
ไม่ทราบชั้น	6	-	-	-	-	-	-	2	-	-	-	1	2	-	-	-	1	Unknown	
ระดับมัธยมศึกษา	50,888	-	-	2,068	4,584	5,759	4,879	9,501	8,715	5,745	4,358	2,543	1,338	657	321	221	200	Secondary education	
มัธยมศึกษาตอนต้น	31,081	-	-	2,068	3,243	3,131	2,653	5,641	5,456	3,551	2,499	1,416	698	354	184	98	89	Lower secondary level	
มัธยมศึกษาปีที่ 1	1,729	-	-	1,477	88	32	6	26	39	5	12	5	12	7	7	8	3	Matayom 1	
มัธยมศึกษาปีที่ 2	2,061	-	-	539	1,128	129	53	48	32	41	25	40	7	3	6	4	5	Matayom 2	
มัธยมศึกษาปีที่ 3	27,285	-	-	51	2,026	2,970	2,594	5,567	5,384	3,505	2,462	1,370	675	344	169	86	81	Matayom 3	
ไม่ทราบชั้น	6	-	-	-	-	-	-	-	-	-	-	-	4	-	2	-	-	Unknown	
มัธยมศึกษาตอนปลาย	19,807	-	-	-	1,341	2,628	2,226	3,860	3,260	2,193	1,858	1,127	640	304	137	123	111	Upper secondary level	
สายสามัญ	13,808	-	-	-	803	1,749	1,685	2,796	2,263	1,476	1,297	755	434	226	118	106	99	General type	
มัธยมศึกษาปีที่ 4	944	-	-	-	570	86	46	80	74	28	25	7	8	3	5	2	8	Matayom 4	
มัธยมศึกษาปีที่ 5	790	-	-	-	180	417	22	30	33	4	25	27	25	13	3	3	8	Matayom 5	
มัธยมศึกษาปีที่ 6	11,968	-	-	-	51	1,241	1,609	2,674	2,124	1,444	1,239	711	396	196	105	95	81	Matayom 6	
ไม่ทราบชั้น	106	-	-	-	2	6	9	12	31	-	7	9	5	13	4	7	1	Unknown	
สายอาชีวศึกษา	6,000	-	-	-	537	878	540	1,064	997	717	562	372	206	78	20	16	12	Cert. of vocational	
ปีที่ 1	440	-	-	-	352	73	3	1	6	5	-	-	-	-	-	-	-	1 st year	
ปีที่ 2	541	-	-	-	142	218	11	40	46	36	25	9	7	6	-	-	1	2 nd year	
ปีที่ 3	4,803	-	-	-	44	576	513	980	882	664	505	341	181	69	20	16	11	3 rd year	
ไม่ทราบชั้น	216	-	-	-	-	10	13	43	62	13	32	22	18	3	-	-	-	Unknown	

ตารางที่ 8 ประชากรอายุ 3 ปีขึ้นไป จำแนกตามระดับชั้นที่เรียนสำเร็จ กลุ่มอายุ เพศ และเขตการปกครอง (ต่อ)

Table 8 Population 3 years of age and over by educational attainment, age group, sex and area (Contd.)

พื้นที่เรียนสำเร็จ เพศ และเขตการปกครอง	รวม Total	กลุ่มอายุ Age group																Educational attainment, sex and area
		3 - 5	6 - 11	12 - 14	15 - 17	18 - 21	22 - 24	25 - 29	30 - 34	35 - 39	40 - 44	45 - 49	50 - 54	55 - 59	60 - 64	65 - 69	70 ขึ้นไป and over	
<b>ระดับอุดมศึกษา (สามัญ)</b>	9,486	-	-	-	6	708	955	1,907	1,729	1,352	878	734	537	325	180	100	76	<b>Higher level (General)</b>
อนุปริญญา	351	-	-	-	1	23	37	49	50	33	58	43	33	8	3	4	10	Diploma level
ปริญญาตรี	8,560	-	-	-	5	686	905	1,791	1,582	1,226	727	626	444	256	159	93	62	Graduate level
ปีที่ 1	411	-	-	-	5	342	31	7	4	7	5	4	7	-	-	-	-	1 st year
ปีที่ 2	350	-	-	-	-	206	86	24	7	9	8	8	-	-	2	-	-	2 nd year
ปีที่ 3	353	-	-	-	-	75	195	51	9	11	1	2	4	4	-	-	-	3 rd year
ปีที่ 4	7,307	-	-	-	-	61	586	1,675	1,537	1,172	698	605	415	247	156	93	62	4 th year
ปีที่ 5	15	-	-	-	-	-	3	7	-	-	-	1	2	2	-	-	-	5 th year
ปีที่ 6	19	-	-	-	-	2	-	1	3	2	4	3	5	-	-	-	-	6 th year
ไม่ทราบ	105	-	-	-	-	-	5	26	21	25	11	3	11	3	-	-	-	Unknown
ปริญญาตรี	7,342	-	-	-	-	63	589	1,683	1,541	1,173	702	609	422	250	156	93	62	Bachelor degree
สูงกว่าปริญญาตรี	7	-	-	-	-	-	-	3	-	-	-	1	3	-	-	-	-	Upper higher level
ปริญญาโท	513	-	-	-	-	-	13	59	97	73	85	60	52	53	18	1	2	Master degree
สูงกว่าปริญญาโท	10	-	-	-	-	-	-	5	-	-	1	-	3	-	-	-	-	Upper master degree
ปริญญาเอก	34	-	-	-	-	-	-	-	-	13	5	4	2	5	-	2	2	Doctorate degree
สูงกว่าปริญญาเอก/ แพทย์เฉพาะทาง	12	-	-	-	-	-	-	-	-	7	2	-	-	2	-	-	-	Upper doctorate degree/ Special doctor
<b>ระดับอุดมศึกษา (อาชีวศึกษา)</b>	4,262	-	-	-	3	403	418	1,008	908	599	365	303	140	45	12	45	12	<b>Higher level (Vocational)</b>
ต่ำกว่าอนุปริญญา	230	-	-	-	2	7	12	48	56	42	28	12	4	8	1	10	1	Lower diploma level
อนุปริญญา	4,032	-	-	-	2	397	406	960	852	557	337	291	136	37	11	35	11	Diploma level
<b>การศึกษาทางศาสนา</b>	195	-	-	-	1	1	3	16	8	17	13	30	22	10	14	30	29	<b>Religious education</b>
แผนกธรรม	189	-	-	-	1	1	3	16	8	17	13	30	22	10	10	29	28	Dharma
แผนกบาลี	6	-	-	-	-	-	-	-	-	-	-	-	-	-	4	1	1	Pali
ปอเนาะ	-	-	-	-	-	-	-	-	-	-	-	-	-	-	-	-	-	Pondok
การศึกษาอื่น ๆ	22	-	-	-	-	2	-	-	-	1	6	7	5	2	-	-	-	Others education
ไม่ทราบระดับการศึกษา	12,025	-	-	28	141	1,513	1,499	3,508	2,412	1,786	1,000	60	-	3	-	15	61	Unknown level of Ed.
ไม่ทราบ	15	-	-	-	-	-	4	3	-	2	-	1	-	2	3	-	-	Unknown

ตารางที่ 8 ประชากรอายุ 3 ปีขึ้นไป จำแนกตามระดับชั้นที่เรียนสำเร็จ กลุ่มอายุ เพศ และเขตการปกครอง (ต่อ)

Table 8 Population 3 years of age and over by educational attainment, age group, sex and area (Contd.)

พื้นที่เรียนสำเร็จ เพศ และเขตการปกครอง	รวม Total	กลุ่มอายุ Age group																Educational attainment, sex and area
		3 - 5	6 - 11	12 - 14	15 - 17	18 - 21	22 - 24	25 - 29	30 - 34	35 - 39	40 - 44	45 - 49	50 - 54	55 - 59	60 - 64	65 - 69	70 ขึ้นไป and over	
หญิง	200,075	4,294	8,180	5,267	6,203	19,191	18,586	35,394	26,246	19,992	15,776	11,557	8,815	6,569	4,489	3,125	6,392	Female
ไม่มีการศึกษา	45,860	3,146	378	148	703	6,868	6,483	13,473	6,005	3,251	1,230	726	386	609	301	130	2,022	No education
มีการศึกษา	154,097	1,147	7,803	5,119	5,500	12,323	12,098	21,921	20,241	16,634	14,546	10,831	8,429	5,959	4,184	2,995	4,367	Educational attainment
ชั้นที่เรียนสำเร็จ																		Grade of school attainment
ก่อนประถมศึกษา	3,265	1,147	2,023	-	6	5	17	32	-	-	5	8	-	9	2	-	11	Less than elementary level
ระดับประถมศึกษา	72,522	-	5,780	2,770	459	1,902	2,193	4,750	6,541	8,299	9,383	7,741	6,874	5,090	3,834	2,792	4,111	Elementary level
ประถมปีที่ 1	1,645	-	1,337	-	6	16	40	27	31	25	17	16	36	8	16	15	52	Pratom 1
ประถมปีที่ 2	3,309	-	1,327	-	11	124	208	350	90	55	130	115	159	120	114	123	381	Pratom 2
ประถมปีที่ 3	2,185	-	1,388	15	16	67	38	136	84	44	69	51	44	36	43	31	123	Pratom 3
ประถมปีที่ 4	27,492	-	1,240	71	29	220	267	525	774	921	2,771	4,160	4,592	3,975	2,803	2,095	3,050	Pratom 4
ประถมปีที่ 5	1,962	-	419	1,060	4	42	25	86	60	97	96	43	17	6	3	-	5	Pratom 5
ประถมปีที่ 6	35,921	-	69	1,625	393	1,433	1,615	3,625	5,501	7,157	6,300	3,355	2,024	945	855	526	500	Pratom 6
ไม่ทราบชั้น	8	-	-	-	-	-	-	-	-	-	-	1	3	-	1	1	1	Unknown
ระดับมัธยมศึกษา	49,502	-	-	2,344	4,850	6,723	5,344	9,319	7,979	5,355	3,495	2,104	963	574	231	137	84	Secondary education
มัธยมศึกษาตอนต้น	29,679	-	-	2,344	3,249	3,271	2,993	5,174	5,111	3,256	1,976	1,249	561	243	123	85	42	Lower secondary level
มัธยมศึกษาปีที่ 1	1,753	-	-	1,587	71	17	5	8	10	15	7	3	12	12	6	1	-	Matayom 1
มัธยมศึกษาปีที่ 2	2,277	-	-	683	1,174	152	132	19	36	20	10	23	4	8	3	8	3	Matayom 2
มัธยมศึกษาปีที่ 3	25,640	-	-	74	2,005	3,102	2,848	5,144	5,066	3,221	1,959	1,223	545	223	114	76	40	Matayom 3
ไม่ทราบชั้น	9	-	-	-	-	-	8	2	-	-	-	-	-	-	-	-	-	Unknown
มัธยมศึกษาตอนปลาย	19,822	-	-	-	1,600	3,452	2,351	4,145	2,867	2,098	1,519	855	402	331	108	52	41	Upper secondary level
สายสามัญ	14,717	-	-	-	1,119	2,534	1,871	3,031	2,168	1,633	1,154	598	277	182	70	50	30	General type
มัธยมศึกษาปีที่ 4	1,134	-	-	-	747	150	51	69	30	22	25	9	8	5	9	5	5	Matayom 4
มัธยมศึกษาปีที่ 5	961	-	-	-	284	491	28	42	25	18	8	20	29	5	7	3	-	Matayom 5
มัธยมศึกษาปีที่ 6	12,498	-	-	-	87	1,886	1,783	2,874	2,097	1,581	1,115	562	225	169	55	42	23	Matayom 6
ไม่ทราบชั้น	124	-	-	-	2	7	9	46	15	13	7	6	15	3	-	-	2	Unknown
สายอาชีวศึกษา	5,105	-	-	-	481	918	481	1,114	700	465	364	258	125	149	38	2	12	Cert. of vocational
ปีที่ 1	390	-	-	-	310	65	3	11	2	-	-	-	-	-	-	-	-	1 st year
ปีที่ 2	543	-	-	-	129	270	23	45	23	24	24	2	-	1	-	-	1	2 nd year
ปีที่ 3	4,020	-	-	-	40	573	453	1,000	652	418	328	249	121	145	34	2	5	3 rd year
ไม่ทราบชั้น	151	-	-	-	1	10	2	58	23	23	12	6	4	3	3	-	6	Unknown

ตารางที่ 8 ประชากรอายุ 3 ปีขึ้นไป จำแนกตามระดับชั้นที่เรียนสำเร็จ กลุ่มอายุ เพศ และเขตการปกครอง (ต่อ)

Table 8 Population 3 years of age and over by educational attainment, age group, sex and area (Contd.)

พื้นที่เรียนสำเร็จ เพศ และเขตการปกครอง	รวม Total	กลุ่มอายุ Age group																	Educational attainment, sex and area
		3 - 5	6 - 11	12 - 14	15 - 17	18 - 21	22 - 24	25 - 29	30 - 34	35 - 39	40 - 44	45 - 49	50 - 54	55 - 59	60 - 64	65 - 69	70 ขึ้นไป and over		
<b>ระดับอุดมศึกษา (สามัญ)</b>	<b>13,247</b>	-	-	-	17	1,251	1,827	3,209	2,600	1,689	999	705	513	248	102	52	35	<b>Higher level (General)</b>	
อนุปริญญา	370	-	-	-	6	23	20	91	72	55	32	35	23	6	2	-	5	Diploma level	
ปริญญาตรี	12,310	-	-	-	11	1,220	1,800	2,973	2,419	1,522	907	598	452	235	91	52	29	Graduate level	
ปีที่ 1	633	-	-	-	9	577	34	6	2	2	1	-	1	1	-	-	-	1 st year	
ปีที่ 2	557	-	-	-	2	397	82	39	21	13	-	1	-	1	-	-	-	2 nd year	
ปีที่ 3	586	-	-	-	-	146	341	61	18	11	-	4	-	4	-	-	-	3 rd year	
ปีที่ 4	10,284	-	-	-	-	82	1,308	2,800	2,347	1,463	884	577	436	222	84	52	29	4 th year	
ปีที่ 5	9	-	-	-	-	2	1	-	3	-	3	1	-	-	-	-	-	5 th year	
ปีที่ 6	55	-	-	-	-	11	17	8	5	-	4	-	4	-	6	-	-	6 th year	
ไม่ทราบ	186	-	-	-	-	5	17	58	23	34	16	15	10	7	2	-	-	Unknown	
ปริญญาตรี	10,349	-	-	-	-	95	1,326	2,808	2,355	1,463	890	578	441	222	90	52	29	Bachelor degree	
สูงกว่าปริญญาตรี	28	-	-	-	-	-	-	9	9	5	-	1	-	-	4	-	-	Upper higher level	
ปริญญาโท	496	-	-	-	-	8	7	126	91	94	52	68	38	7	4	-	-	Master degree	
สูงกว่าปริญญาโท	8	-	-	-	-	-	-	1	2	4	-	-	-	-	-	-	1	Upper master degree	
ปริญญาเอก	24	-	-	-	-	-	-	2	6	8	7	2	-	-	-	-	-	Doctorate degree	
สูงกว่าปริญญาเอก/ แพทย์เฉพาะทาง	10	-	-	-	-	-	-	7	2	1	-	-	-	-	-	-	-	Upper doctorate degree/ Special doctor	
<b>ระดับอุดมศึกษา (อาชีวศึกษา)</b>	<b>3,942</b>	-	-	-	4	450	456	981	860	523	299	217	72	38	14	14	12	<b>Higher level (Vocational)</b>	
ต่ำกว่าอนุปริญญา	219	-	-	-	-	14	12	34	51	26	45	24	2	2	2	6	2	Lower diploma level	
อนุปริญญา	3,723	-	-	-	4	437	444	947	810	498	254	193	70	36	12	8	10	Diploma level	
<b>การศึกษาทางศาสนา</b>	<b>2</b>	-	-	-	-	-	-	2	-	-	-	-	-	-	-	-	-	<b>Religious education</b>	
แผนกธรรม	-	-	-	-	-	-	-	-	-	-	-	-	-	-	-	-	-	Dharma	
แผนกบาลี	-	-	-	-	-	-	-	-	-	-	-	-	-	-	-	-	-	Pali	
ปอเนาะ	2	-	-	-	-	-	-	2	-	-	-	-	-	-	-	-	-	Pondok	
การศึกษาอื่น ๆ	22	-	-	-	-	-	2	4	2	-	-	5	6	-	2	-	3	Others education	
ไม่ทราบระดับการศึกษา	11,596	-	-	5	164	1,992	2,259	3,625	2,259	768	364	51	-	-	-	-	110	Unknown level of Ed.	
ไม่ทราบ	119	-	-	-	-	-	5	-	-	106	-	-	-	-	4	-	4	Unknown	

ตารางที่ 9 ประชากรอายุ 10 ปีขึ้นไป จำแนกตามการอ่านออกเขียนได้ กลุ่มอายุ เพศ และเขตการปกครอง

Table 9 Population 10 years of age and over by literacy, age group, sex and area

การอ่านออกเขียนได้ เพศ และเขตการปกครอง	รวม Total	กลุ่มอายุ Age group													Literacy, sex and area
		10 - 14	15 - 19	20 - 24	25 - 29	30 - 34	35 - 39	40 - 44	45 - 49	50 - 54	55 - 59	60 - 64	65 - 69	70 ขึ้นไป and over	
<b>ยอดรวม</b>															<b>Total</b>
<b>ภาษาไทย</b>	823,598	37,090	60,958	117,086	153,922	122,007	90,152	71,795	52,732	38,514	25,241	18,618	12,091	23,390	<b>Thai language</b>
อ่านออกเขียนได้	607,304	35,558	44,955	65,017	85,671	83,119	71,576	61,943	47,620	36,577	24,396	17,955	11,584	21,334	Literate
อ่านไม่ออกเขียนไม่ได้	211,938	1,532	15,872	51,441	67,186	37,854	18,177	9,473	4,877	1,805	741	579	448	1,952	Illiterate
ไม่ทราบ	4,356	-	130	629	1,066	1,034	399	379	235	132	105	84	59	104	Unknown
<b>ภาษาอื่น ๆ</b>	823,598	37,090	60,958	117,086	153,922	122,007	90,152	71,795	52,732	38,514	25,241	18,618	12,091	23,390	<b>Other languages</b>
อ่านออกเขียนได้	539,652	31,480	36,737	54,919	74,361	72,682	63,448	56,161	43,491	33,381	22,705	17,109	11,209	21,969	Literate
อ่านไม่ออกเขียนไม่ได้	267,393	3,899	23,162	60,801	77,464	47,095	24,866	14,068	7,954	4,105	1,719	940	520	800	Illiterate
ไม่ทราบ	16,553	1,711	1,058	1,367	2,097	2,230	1,838	1,566	1,286	1,029	817	570	363	621	Unknown
<b>ชาย</b>															<b>Male</b>
<b>ภาษาไทย</b>	409,315	18,815	29,142	55,303	79,355	64,820	46,381	36,101	25,774	18,582	11,427	8,568	5,403	9,644	<b>Thai language</b>
อ่านออกเขียนได้	295,783	18,010	22,039	30,843	42,554	42,031	35,225	30,433	23,180	17,627	11,087	8,370	5,233	9,151	Literate
อ่านไม่ออกเขียนไม่ได้	111,504	805	7,037	24,203	36,307	22,293	10,943	5,474	2,470	910	303	161	137	459	Illiterate
ไม่ทราบ	2,028	-	66	257	495	496	212	193	124	45	37	37	32	33	Unknown
<b>ภาษาอื่น ๆ</b>	409,315	18,815	29,142	55,303	79,355	64,820	46,381	36,101	25,774	18,582	11,427	8,568	5,403	9,644	<b>Other languages</b>
อ่านออกเขียนได้	263,777	16,008	18,362	26,743	37,518	37,488	31,529	27,597	20,933	15,782	10,158	7,811	4,942	8,905	Literate
อ่านไม่ออกเขียนไม่ได้	137,166	1,922	10,197	27,869	40,773	26,198	13,871	7,706	4,210	2,289	892	501	285	451	Illiterate
ไม่ทราบ	8,372	885	583	691	1,064	1,134	981	799	630	511	376	256	175	287	Unknown
<b>หญิง</b>															<b>Female</b>
<b>ภาษาไทย</b>	414,284	18,275	31,815	61,783	74,567	57,187	43,772	35,693	26,958	19,933	13,814	10,051	6,689	13,747	<b>Thai language</b>
อ่านออกเขียนได้	311,521	17,548	22,916	34,174	43,117	41,088	36,351	31,509	24,440	18,950	13,309	9,585	6,350	12,183	Literate
อ่านไม่ออกเขียนไม่ได้	100,434	727	8,835	27,238	30,879	15,561	7,234	3,999	2,407	895	438	418	311	1,493	Illiterate
ไม่ทราบ	2,329	-	64	371	571	538	187	185	112	88	67	47	27	71	Unknown
<b>ภาษาอื่น ๆ</b>	414,284	18,275	31,815	61,783	74,567	57,187	43,772	35,693	26,958	19,933	13,814	10,051	6,689	13,747	<b>Other languages</b>
อ่านออกเขียนได้	275,875	15,472	18,375	28,176	36,843	35,194	31,919	28,564	22,558	17,599	12,547	9,298	6,266	13,063	Literate
อ่านไม่ออกเขียนไม่ได้	130,227	1,977	12,965	32,932	36,691	20,897	10,995	6,362	3,744	1,815	827	438	234	350	Illiterate
ไม่ทราบ	8,182	826	475	675	1,033	1,097	857	767	656	518	441	314	188	334	Unknown

ตารางที่ 9 ประชากรอายุ 10 ปีขึ้นไป จำแนกตามการอ่านออกเขียนได้ กลุ่มอายุ เพศ และเขตการปกครอง (ต่อ)

Table 9 Population 10 years of age and over by literacy, age group, sex and area (Contd.)

การอ่านออกเขียนได้ เพศ และเขตการปกครอง	รวม Total	กลุ่มอายุ Age group													Literacy, sex and area
		10 - 14	15 - 19	20 - 24	25 - 29	30 - 34	35 - 39	40 - 44	45 - 49	50 - 54	55 - 59	60 - 64	65 - 69	70 ขึ้นไป and over	
<b>ในเขตเทศบาล</b>															<b>Municipal area</b>
<b>ภาษาไทย</b>	443,734	20,543	33,560	62,662	80,966	65,127	48,844	38,961	29,832	21,362	13,302	9,999	6,311	12,265	<b>Thai language</b>
อ่านออกเขียนได้	334,226	19,642	24,885	36,319	47,440	46,165	39,876	33,660	26,306	20,080	12,840	9,656	6,055	11,303	Literate
อ่านไม่ออกเขียนไม่ได้	108,410	901	8,588	26,167	33,360	18,819	8,892	5,206	3,426	1,224	412	305	215	896	Illiterate
ไม่ทราบ	1,098	-	87	177	166	143	77	95	101	57	50	38	42	66	Unknown
<b>ภาษาอื่น ๆ</b>	443,734	20,543	33,560	62,662	80,966	65,127	48,844	38,961	29,832	21,362	13,302	9,999	6,311	12,265	<b>Other languages</b>
อ่านออกเขียนได้	297,339	17,493	20,552	30,867	41,593	40,446	35,768	30,461	23,722	18,337	11,877	9,090	5,792	11,341	Literate
อ่านไม่ออกเขียนไม่ได้	138,554	2,131	12,430	31,130	38,537	23,838	12,204	7,767	5,455	2,486	1,041	624	318	593	Illiterate
ไม่ทราบ	7,841	918	578	665	836	843	872	734	655	538	384	286	201	331	Unknown
<b>ชาย</b>															<b>Male</b>
<b>ภาษาไทย</b>	219,919	10,402	15,866	30,738	41,793	34,186	25,064	19,044	14,431	10,244	6,057	4,437	2,747	4,910	<b>Thai language</b>
อ่านออกเขียนได้	161,703	9,922	12,054	17,537	23,245	22,939	19,942	16,302	12,644	9,576	5,854	4,357	2,655	4,678	Literate
อ่านไม่ออกเขียนไม่ได้	57,657	481	3,760	13,110	18,447	11,150	5,093	2,692	1,748	646	186	60	71	212	Illiterate
ไม่ทราบ	559	-	53	91	101	96	29	50	38	22	17	20	21	21	Unknown
<b>ภาษาอื่น ๆ</b>	219,919	10,402	15,866	30,738	41,793	34,186	25,064	19,044	14,431	10,244	6,057	4,437	2,747	4,910	<b>Other languages</b>
อ่านออกเขียนได้	144,881	8,864	10,295	15,306	20,920	20,569	18,007	14,784	11,297	8,603	5,298	4,001	2,508	4,432	Literate
อ่านไม่ออกเขียนไม่ได้	71,003	1,062	5,261	15,051	20,429	13,173	6,623	3,884	2,815	1,349	584	306	143	324	Illiterate
ไม่ทราบ	4,034	477	311	381	444	443	434	377	320	292	175	130	97	154	Unknown
<b>หญิง</b>															<b>Female</b>
<b>ภาษาไทย</b>	223,815	10,141	17,694	31,925	39,173	30,941	23,780	19,917	15,401	11,118	7,245	5,562	3,564	7,354	<b>Thai language</b>
อ่านออกเขียนได้	172,523	9,721	12,832	18,781	24,195	23,226	19,934	17,359	13,661	10,504	6,986	5,299	3,400	6,625	Literate
อ่านไม่ออกเขียนไม่ได้	50,753	420	4,828	13,057	14,913	7,669	3,799	2,514	1,677	579	226	245	143	684	Illiterate
ไม่ทราบ	540	-	34	87	65	47	47	45	62	36	33	18	21	45	Unknown
<b>ภาษาอื่น ๆ</b>	223,815	10,141	17,694	31,925	39,173	30,941	23,780	19,917	15,401	11,118	7,245	5,562	3,564	7,354	<b>Other languages</b>
อ่านออกเขียนได้	152,458	8,629	10,257	15,561	20,673	19,877	17,761	15,677	12,426	9,735	6,579	5,089	3,284	6,909	Literate
อ่านไม่ออกเขียนไม่ได้	67,551	1,070	7,169	16,079	18,108	10,664	5,580	3,883	2,640	1,137	457	318	175	269	Illiterate
ไม่ทราบ	3,807	442	267	284	392	400	439	357	335	246	209	155	104	176	Unknown

ตารางที่ 9 ประชากรอายุ 10 ปีขึ้นไป จำแนกตามการอ่านออกเขียนได้ กลุ่มอายุ เพศ และเขตการปกครอง (ต่อ)

Table 9 Population 10 years of age and over by literacy, age group, sex and area (Contd.)

การอ่านออกเขียนได้ เพศ และเขตการปกครอง	รวม Total	กลุ่มอายุ Age group													Literacy, sex and area
		10 - 14	15 - 19	20 - 24	25 - 29	30 - 34	35 - 39	40 - 44	45 - 49	50 - 54	55 - 59	60 - 64	65 - 69	70 ขึ้นไป and over	
<b>นอกเขตเทศบาล</b>															<b>Non-municipal area</b>
<b>ภาษาไทย</b>	<b>379,865</b>	<b>16,547</b>	<b>27,398</b>	<b>54,424</b>	<b>72,956</b>	<b>56,880</b>	<b>41,308</b>	<b>32,833</b>	<b>22,900</b>	<b>17,153</b>	<b>11,939</b>	<b>8,620</b>	<b>5,781</b>	<b>11,126</b>	<b>Thai language</b>
อ่านออกเขียนได้	273,078	15,916	20,070	28,698	38,231	36,954	31,700	28,282	21,314	16,497	11,556	8,300	5,529	10,031	Literate
อ่านไม่ออกเขียนไม่ได้	103,528	631	7,284	25,274	33,826	19,035	9,286	4,267	1,451	581	329	274	234	1,057	Illiterate
ไม่ทราบ	3,258	-	44	452	900	891	322	283	134	75	55	46	18	38	Unknown
<b>ภาษาอื่น ๆ</b>	<b>379,865</b>	<b>16,547</b>	<b>27,398</b>	<b>54,424</b>	<b>72,956</b>	<b>56,880</b>	<b>41,308</b>	<b>32,833</b>	<b>22,900</b>	<b>17,153</b>	<b>11,939</b>	<b>8,620</b>	<b>5,781</b>	<b>11,126</b>	<b>Other languages</b>
อ่านออกเขียนได้	242,313	13,987	16,186	24,052	32,767	32,236	27,680	25,700	19,769	15,044	10,828	8,019	5,417	10,628	Literate
อ่านไม่ออกเขียนไม่ได้	128,839	1,768	10,732	29,671	38,927	23,257	12,662	6,301	2,499	1,619	678	316	202	207	Illiterate
ไม่ทราบ	8,713	792	480	701	1,261	1,387	966	832	632	490	433	284	162	290	Unknown
<b>ชาย</b>															<b>Male</b>
<b>ภาษาไทย</b>	<b>189,396</b>	<b>8,413</b>	<b>13,276</b>	<b>24,566</b>	<b>37,562</b>	<b>30,634</b>	<b>21,316</b>	<b>17,057</b>	<b>11,343</b>	<b>8,338</b>	<b>5,370</b>	<b>4,131</b>	<b>2,656</b>	<b>4,733</b>	<b>Thai language</b>
อ่านออกเขียนได้	134,080	8,089	9,986	13,305	19,309	19,091	15,283	14,132	10,536	8,051	5,233	4,013	2,579	4,473	Literate
อ่านไม่ออกเขียนไม่ได้	53,847	324	3,277	11,093	17,860	11,143	5,850	2,782	722	264	117	101	66	248	Illiterate
ไม่ทราบ	1,469	-	14	167	393	400	183	143	85	23	20	17	11	13	Unknown
<b>ภาษาอื่น ๆ</b>	<b>189,396</b>	<b>8,413</b>	<b>13,276</b>	<b>24,566</b>	<b>37,562</b>	<b>30,634</b>	<b>21,316</b>	<b>17,057</b>	<b>11,343</b>	<b>8,338</b>	<b>5,370</b>	<b>4,131</b>	<b>2,656</b>	<b>4,733</b>	<b>Other languages</b>
อ่านออกเขียนได้	118,896	7,145	8,068	11,437	16,598	16,919	13,522	12,813	9,637	7,179	4,861	3,810	2,435	4,473	Literate
อ่านไม่ออกเขียนไม่ได้	66,162	860	4,936	12,818	20,345	13,025	7,247	3,822	1,395	940	308	195	143	127	Illiterate
ไม่ทราบ	4,338	408	272	311	620	690	547	422	311	219	201	126	78	133	Unknown
<b>หญิง</b>															<b>Female</b>
<b>ภาษาไทย</b>	<b>190,468</b>	<b>8,134</b>	<b>14,121</b>	<b>29,859</b>	<b>35,394</b>	<b>26,246</b>	<b>19,992</b>	<b>15,776</b>	<b>11,557</b>	<b>8,815</b>	<b>6,569</b>	<b>4,489</b>	<b>3,125</b>	<b>6,392</b>	<b>Thai language</b>
อ่านออกเขียนได้	138,998	7,827	10,084	15,393	18,922	17,862	16,417	14,151	10,779	8,446	6,323	4,286	2,950	5,558	Literate
อ่านไม่ออกเขียนไม่ได้	49,682	307	4,007	14,181	15,966	7,893	3,435	1,485	729	316	212	173	168	809	Illiterate
ไม่ทราบ	1,789	-	30	285	507	491	139	140	49	52	34	29	6	25	Unknown
<b>ภาษาอื่น ๆ</b>	<b>190,468</b>	<b>8,134</b>	<b>14,121</b>	<b>29,859</b>	<b>35,394</b>	<b>26,246</b>	<b>19,992</b>	<b>15,776</b>	<b>11,557</b>	<b>8,815</b>	<b>6,569</b>	<b>4,489</b>	<b>3,125</b>	<b>6,392</b>	<b>Other languages</b>
อ่านออกเขียนได้	123,417	6,843	8,118	12,615	16,170	15,317	14,158	12,887	10,132	7,865	5,967	4,209	2,982	6,155	Literate
อ่านไม่ออกเขียนไม่ได้	62,677	907	5,795	16,853	18,583	10,232	5,415	2,479	1,104	678	370	120	59	80	Illiterate
ไม่ทราบ	4,375	384	208	391	642	697	419	410	321	272	232	159	84	157	Unknown



ตารางที่ 10 ประชากรอายุ 13 ปีขึ้นไป จำแนกตามสถานภาพสมรส กลุ่มอายุ เพศ และเขตการปกครอง

Table 10 Population 13 years of age and over by marital status, age group, sex and area

กลุ่มอายุ เพศ และเขตการปกครอง	รวม Total	สถานภาพสมรส Marital status							ไม่ทราบ สถานภาพสมรส Unknown marital status	Age group, sex and area
		โสด Single	เคยสมรส Ever-married					ไม่ทราบ Unknown		
			รวม Total	สมรส Currently married	หม้าย Widowed	หย่า Divorced	แยกกันอยู่ Separated			
ยอดรวม	802,630	272,637	523,855	462,775	28,690	6,437	17,514	8,439	6,138	Total
13 - 14	16,121	15,730	150	84	12	5	1	49	241	13 - 14
15 - 19	60,958	51,493	9,058	8,227	56	37	197	542	406	15 - 19
20 - 24	117,086	63,966	52,236	49,846	248	209	891	1,042	884	20 - 24
25 - 29	153,922	58,340	94,353	90,024	672	453	1,795	1,409	1,229	25 - 29
30 - 34	122,007	35,607	85,220	79,118	1,107	855	2,746	1,394	1,179	30 - 34
35 - 39	90,152	18,722	70,883	64,707	1,420	881	2,815	1,060	547	35 - 39
40 - 44	71,795	11,081	60,232	53,312	2,204	1,095	2,718	903	482	40 - 44
45 - 49	52,732	6,727	45,686	39,396	2,615	995	2,098	581	319	45 - 49
50 - 54	38,514	4,267	33,991	28,410	2,797	765	1,597	422	256	50 - 54
55 - 59	25,241	2,690	22,382	17,938	2,731	484	1,005	224	169	55 - 59
60 - 64	18,618	1,543	16,953	12,722	3,089	288	645	208	123	60 - 64
65 - 69	12,091	993	11,014	7,684	2,649	118	432	131	84	65 - 69
70 - 74	10,325	613	9,625	5,803	3,209	104	279	230	87	70 - 74
75 - 79	6,559	447	6,032	3,201	2,445	84	174	128	81	75 - 79
80 - 84	3,964	246	3,690	1,576	1,936	40	68	69	28	80 - 84
85 ขึ้นไป	2,541	171	2,349	726	1,500	25	52	46	21	85 and over

ตารางที่ 10 ประชากรอายุ 13 ปีขึ้นไป จำแนกตามสถานภาพสมรส กลุ่มอายุ เพศ และเขตการปกครอง (ต่อ)

Table 10 Population 13 years of age and over by marital status, age group, sex and area (Contd.)

กลุ่มอายุ เพศ และเขตการปกครอง	รวม Total	สถานภาพสมรส Marital status							ไม่ทราบ สถานภาพสมรส Unknown marital status	Age group, sex and area
		โสด Single	เคยสมรส Ever-married					ไม่ทราบ Unknown		
			รวม Total	สมรส Currently married	หม้าย Widowed	หย่า Divorced	แยกกันอยู่ Separated			
ชาย	398,506	152,604	241,730	222,588	6,478	1,971	6,945	3,748	4,172	Male
13 - 14	8,006	7,722	49	11	2	2	1	33	235	13 - 14
15 - 19	29,142	26,154	2,672	2,421	14	9	19	210	316	15 - 19
20 - 24	55,303	34,907	19,900	19,122	48	44	254	433	495	20 - 24
25 - 29	79,355	35,227	43,341	41,823	173	143	563	640	788	25 - 29
30 - 34	64,820	22,733	41,413	38,938	278	295	1,240	662	674	30 - 34
35 - 39	46,381	11,781	34,164	31,816	394	288	1,172	493	436	35 - 39
40 - 44	36,101	6,498	29,226	26,785	487	341	1,159	455	377	40 - 44
45 - 49	25,774	3,335	22,191	20,267	577	281	816	249	248	45 - 49
50 - 54	18,582	1,919	16,481	14,771	625	238	668	179	182	50 - 54
55 - 59	11,427	909	10,403	9,278	550	130	373	71	115	55 - 59
60 - 64	8,568	534	7,943	6,871	655	88	245	84	91	60 - 64
65 - 69	5,403	340	4,997	4,182	552	40	191	32	65	65 - 69
70 - 74	4,523	240	4,217	3,197	719	35	121	145	66	70 - 74
75 - 79	2,744	144	2,547	1,811	603	27	73	34	52	75 - 79
80 - 84	1,516	87	1,412	885	479	6	27	15	17	80 - 84
85 ขึ้นไป	861	74	773	410	322	6	23	13	13	85 and over

ตารางที่ 10 ประชากรอายุ 13 ปีขึ้นไป จำแนกตามสถานภาพสมรส กลุ่มอายุ เพศ และเขตการปกครอง (ต่อ)

Table 10 Population 13 years of age and over by marital status, age group, sex and area (Contd.)

กลุ่มอายุ เพศ และเขตการปกครอง	รวม Total	สถานภาพสมรส Marital status							ไม่ทราบ สถานภาพสมรส Unknown marital status	Age group, sex and area
		โสด Single	เคยสมรส Ever-married					ไม่ทราบ Unknown		
			รวม Total	สมรส Currently married	หม้าย Widowed	หย่า Divorced	แยกกันอยู่ Separated			
หญิง	404,124	120,033	282,126	240,188	22,212	4,466	10,569	4,691	1,966	Female
13 - 14	8,115	8,008	101	73	10	2	-	16	6	13 - 14
15 - 19	31,815	25,338	6,386	5,805	42	28	178	332	90	15 - 19
20 - 24	61,783	29,059	32,336	30,724	201	165	637	609	389	20 - 24
25 - 29	74,567	23,113	51,012	48,201	499	311	1,231	769	442	25 - 29
30 - 34	57,187	12,874	43,807	40,180	829	560	1,506	732	506	30 - 34
35 - 39	43,772	6,941	36,720	32,891	1,026	592	1,644	567	111	35 - 39
40 - 44	35,693	4,583	31,005	26,527	1,717	754	1,559	448	105	40 - 44
45 - 49	26,958	3,392	23,495	19,129	2,038	715	1,282	332	71	45 - 49
50 - 54	19,933	2,348	17,511	13,640	2,172	527	930	242	74	50 - 54
55 - 59	13,814	1,781	11,978	8,660	2,180	354	631	153	54	55 - 59
60 - 64	10,051	1,009	9,010	5,852	2,434	200	400	124	32	60 - 64
65 - 69	6,689	653	6,017	3,502	2,097	78	241	99	19	65 - 69
70 - 74	5,802	373	5,408	2,606	2,490	69	158	84	21	70 - 74
75 - 79	3,816	303	3,484	1,389	1,842	57	101	95	28	75 - 79
80 - 84	2,449	159	2,279	691	1,458	34	41	54	11	80 - 84
85 ขึ้นไป	1,680	97	1,576	317	1,178	19	30	33	7	85 and over

ตารางที่ 10 ประชากรอายุ 13 ปีขึ้นไป จำแนกตามสถานภาพสมรส กลุ่มอายุ เพศ และเขตการปกครอง (ต่อ)

Table 10 Population 13 years of age and over by marital status, age group, sex and area (Contd.)

กลุ่มอายุ เพศ และเขตการปกครอง	รวม Total	สถานภาพสมรส Marital status							ไม่ทราบ สถานภาพสมรส Unknown marital status	Age group, sex and area
		โสด Single	เคยสมรส Ever-married					ไม่ทราบ Unknown		
			รวม Total	สมรส Currently married	หม้าย Widowed	หย่า Divorced	แยกกันอยู่ Separated			
ในเขตเทศบาล	432,184	149,184	280,593	246,761	15,636	3,342	10,342	4,511	2,407	Municipal area
13 - 14	8,993	8,781	83	61	6	-	-	16	128	13 - 14
15 - 19	33,560	28,449	4,880	4,439	38	8	110	285	231	15 - 19
20 - 24	62,662	35,901	26,379	24,912	136	108	586	637	383	20 - 24
25 - 29	80,966	32,178	48,424	45,801	405	239	1,198	780	364	25 - 29
30 - 34	65,127	18,692	46,155	42,573	610	484	1,766	723	280	30 - 34
35 - 39	48,844	9,706	38,920	35,218	893	451	1,791	567	218	35 - 39
40 - 44	38,961	5,918	32,843	29,013	1,305	576	1,472	477	201	40 - 44
45 - 49	29,832	3,618	26,046	22,515	1,503	515	1,185	327	168	45 - 49
50 - 54	21,362	2,365	18,855	15,896	1,521	369	855	215	141	50 - 54
55 - 59	13,302	1,371	11,846	9,515	1,456	225	533	116	85	55 - 59
60 - 64	9,999	892	9,060	6,791	1,687	165	318	100	47	60 - 64
65 - 69	6,311	526	5,736	3,950	1,396	78	245	67	49	65 - 69
70 - 74	5,481	319	5,120	3,129	1,709	62	149	70	42	70 - 74
75 - 79	3,318	249	3,030	1,647	1,210	34	75	64	39	75 - 79
80 - 84	2,147	115	2,013	910	1,016	16	34	36	19	80 - 84
85 ขึ้นไป	1,319	105	1,202	391	743	12	26	30	13	85 and over

ตารางที่ 10 ประชากรอายุ 13 ปีขึ้นไป จำแนกตามสถานภาพสมรส กลุ่มอายุ เพศ และเขตการปกครอง (ต่อ)

Table 10 Population 13 years of age and over by marital status, age group, sex and area (Contd.)

กลุ่มอายุ เพศ และเขตการปกครอง	รวม Total	สถานภาพสมรส Marital status							ไม่ทราบ สถานภาพสมรส Unknown marital status	Age group, sex and area
		โสด Single	เคยสมรส Ever-married					ไม่ทราบ Unknown		
			รวม Total	สมรส Currently married	หม้าย Widowed	หย่า Divorced	แยกกันอยู่ Separated			
ชาย	214,054	84,202	128,034	118,007	3,289	976	3,960	1,802	1,819	Male
13 - 14	4,538	4,393	19	9	2	-	-	7	126	13 - 14
15 - 19	15,866	14,190	1,491	1,342	12	1	7	129	186	15 - 19
20 - 24	30,738	20,360	10,128	9,725	25	20	123	236	249	20 - 24
25 - 29	41,793	19,649	21,871	21,051	87	60	356	317	273	25 - 29
30 - 34	34,186	11,894	22,081	20,729	138	153	783	279	211	30 - 34
35 - 39	25,064	6,122	18,779	17,392	245	151	757	234	163	35 - 39
40 - 44	19,044	3,454	15,428	14,223	241	159	573	232	162	40 - 44
45 - 49	14,431	1,842	12,459	11,401	318	158	454	127	130	45 - 49
50 - 54	10,244	1,103	9,030	8,150	318	109	370	83	110	50 - 54
55 - 59	6,057	468	5,531	4,962	280	58	193	39	58	55 - 59
60 - 64	4,437	287	4,112	3,593	318	37	127	37	38	60 - 64
65 - 69	2,747	181	2,528	2,112	267	27	103	19	37	65 - 69
70 - 74	2,318	110	2,181	1,707	366	20	62	26	27	70 - 74
75 - 79	1,330	79	1,226	895	269	14	31	17	25	75 - 79
80 - 84	813	28	772	508	241	2	11	10	14	80 - 84
85 ขึ้นไป	449	43	396	206	162	6	11	11	10	85 and over

ตารางที่ 10 ประชากรอายุ 13 ปีขึ้นไป จำแนกตามสถานภาพสมรส กลุ่มอายุ เพศ และเขตการปกครอง (ต่อ)

Table 10 Population 13 years of age and over by marital status, age group, sex and area (Contd.)

กลุ่มอายุ เพศ และเขตการปกครอง	รวม Total	สถานภาพสมรส Marital status							ไม่ทราบ สถานภาพสมรส Unknown marital status	Age group, sex and area
		โสด Single	เคยสมรส Ever-married					ไม่ทราบ Unknown		
			รวม Total	สมรส Currently married	หม้าย Widowed	หย่า Divorced	แยกกันอยู่ Separated			
หญิง	218,130	64,983	152,559	128,754	12,347	2,366	6,382	2,710	588	Female
13 - 14	4,455	4,388	65	52	4	-	-	9	2	13 - 14
15 - 19	17,694	14,259	3,389	3,097	27	7	102	156	46	15 - 19
20 - 24	31,925	15,541	16,250	15,187	111	88	463	401	134	20 - 24
25 - 29	39,173	12,529	26,553	24,750	318	179	843	463	91	25 - 29
30 - 34	30,941	6,799	24,074	21,844	472	330	983	445	68	30 - 34
35 - 39	23,780	3,585	20,141	17,826	649	300	1,034	333	54	35 - 39
40 - 44	19,917	2,464	17,415	14,790	1,064	417	898	246	39	40 - 44
45 - 49	15,401	1,776	13,587	11,114	1,185	357	731	200	38	45 - 49
50 - 54	11,118	1,262	9,825	7,745	1,203	260	485	131	31	50 - 54
55 - 59	7,245	903	6,315	4,553	1,176	168	341	78	27	55 - 59
60 - 64	5,562	605	4,948	3,198	1,369	127	191	63	9	60 - 64
65 - 69	3,564	345	3,207	1,838	1,128	50	143	48	12	65 - 69
70 - 74	3,163	210	2,939	1,422	1,344	42	87	44	14	70 - 74
75 - 79	1,988	170	1,804	752	941	20	44	48	14	75 - 79
80 - 84	1,334	87	1,241	402	775	14	24	27	5	80 - 84
85 ขึ้นไป	870	62	805	185	581	6	14	19	3	85 and over

ตารางที่ 10 ประชากรอายุ 13 ปีขึ้นไป จำแนกตามสถานภาพสมรส กลุ่มอายุ เพศ และเขตการปกครอง (ต่อ)

Table 10 Population 13 years of age and over by marital status, age group, sex and area (Contd.)

กลุ่มอายุ เพศ และเขตการปกครอง	รวม Total	สถานภาพสมรส Marital status							ไม่ทราบ สถานภาพสมรส Unknown marital status	Age group, sex and area
		โสด Single	เคยสมรส Ever-married					ไม่ทราบ Unknown		
			รวม Total	สมรส Currently married	หม้าย Widowed	หย่า Divorced	แยกกันอยู่ Separated			
นอกเขตเทศบาล	370,446	123,453	243,262	216,014	13,054	3,095	7,172	3,928	3,731	Non-municipal area
13 - 14	7,129	6,949	67	23	6	5	1	33	113	13 - 14
15 - 19	27,398	23,044	4,178	3,787	18	29	87	257	175	15 - 19
20 - 24	54,424	28,065	25,858	24,934	112	101	306	405	501	20 - 24
25 - 29	72,956	26,162	45,929	44,223	267	214	596	629	865	25 - 29
30 - 34	56,880	16,915	39,065	36,546	497	371	981	671	900	30 - 34
35 - 39	41,308	9,016	31,963	29,489	527	430	1,025	493	329	35 - 39
40 - 44	32,833	5,164	27,389	24,299	899	519	1,246	426	281	40 - 44
45 - 49	22,900	3,109	19,640	16,881	1,112	480	913	254	151	45 - 49
50 - 54	17,153	1,902	15,136	12,515	1,276	395	742	207	115	50 - 54
55 - 59	11,939	1,320	10,535	8,423	1,274	259	471	108	85	55 - 59
60 - 64	8,620	651	7,892	5,932	1,402	123	327	108	76	60 - 64
65 - 69	5,781	467	5,279	3,734	1,253	40	187	65	35	65 - 69
70 - 74	4,845	293	4,506	2,674	1,500	42	130	160	46	70 - 74
75 - 79	3,241	198	3,001	1,554	1,235	50	99	64	42	75 - 79
80 - 84	1,817	131	1,677	666	920	25	34	33	9	80 - 84
85 ขึ้นไป	1,222	67	1,148	335	757	13	27	16	8	85 and over

ตารางที่ 10 ประชากรอายุ 13 ปีขึ้นไป จำแนกตามสถานภาพสมรส กลุ่มอายุ เพศ และเขตการปกครอง (ต่อ)

Table 10 Population 13 years of age and over by marital status, age group, sex and area (Contd.)

กลุ่มอายุ เพศ และเขตการปกครอง	รวม Total	สถานภาพสมรส Marital status							ไม่ทราบ สถานภาพสมรส Unknown marital status	Age group, sex and area
		โสด Single	เคยสมรส Ever-married					ไม่ทราบ Unknown		
			รวม Total	สมรส Currently married	หม้าย Widowed	หย่า Divorced	แยกกันอยู่ Separated			
ชาย	184,452	68,403	113,696	104,581	3,189	995	2,984	1,946	2,353	Male
13 - 14	3,468	3,329	31	1	-	2	1	26	109	13 - 14
15 - 19	13,276	11,965	1,181	1,079	2	7	11	81	130	15 - 19
20 - 24	24,566	14,547	9,772	9,397	22	24	131	197	246	20 - 24
25 - 29	37,562	15,578	21,470	20,772	86	82	208	323	515	25 - 29
30 - 34	30,634	10,840	19,332	18,210	140	142	458	383	462	30 - 34
35 - 39	21,316	5,659	15,384	14,424	150	137	415	259	273	35 - 39
40 - 44	17,057	3,044	13,798	12,562	246	182	586	223	215	40 - 44
45 - 49	11,343	1,493	9,732	8,866	259	123	362	123	118	45 - 49
50 - 54	8,338	816	7,450	6,620	308	128	298	96	72	50 - 54
55 - 59	5,370	441	4,872	4,316	270	73	181	33	57	55 - 59
60 - 64	4,131	247	3,830	3,278	337	51	118	46	53	60 - 64
65 - 69	2,656	159	2,469	2,070	285	12	88	13	28	65 - 69
70 - 74	2,205	130	2,036	1,491	353	15	59	119	39	70 - 74
75 - 79	1,413	64	1,321	916	334	13	41	17	28	75 - 79
80 - 84	702	59	639	377	237	4	16	5	4	80 - 84
85 ขึ้นไป	412	31	377	203	160	-	11	2	3	85 and over



ตารางที่ 10 ประชากรอายุ 13 ปีขึ้นไป จำแนกตามสถานภาพสมรส กลุ่มอายุ เพศ และเขตการปกครอง (ต่อ)

Table 10 Population 13 years of age and over by marital status, age group, sex and area (Contd.)

กลุ่มอายุ เพศ และเขตการปกครอง	รวม Total	สถานภาพสมรส Marital status							ไม่ทราบ สถานภาพสมรส Unknown marital status	Age group, sex and area
		โสด Single	เคยสมรส Ever-married					ไม่ทราบ Unknown		
			รวม Total	สมรส Currently married	หม้าย Widowed	หย่า Divorced	แยกกันอยู่ Separated			
หญิง	185,995	55,050	129,567	111,433	9,865	2,100	4,187	1,981	1,378	Female
13 - 14	3,660	3,620	36	21	6	2	-	7	4	13 - 14
15 - 19	14,121	11,080	2,997	2,708	16	22	76	176	45	15 - 19
20 - 24	29,859	13,518	16,086	15,536	90	77	174	208	255	20 - 24
25 - 29	35,394	10,584	24,459	23,451	181	132	389	307	351	25 - 29
30 - 34	26,246	6,075	19,733	18,336	357	230	523	287	437	30 - 34
35 - 39	19,992	3,357	16,579	15,066	377	292	610	234	57	35 - 39
40 - 44	15,776	2,120	13,590	11,737	653	337	660	203	66	40 - 44
45 - 49	11,557	1,616	9,908	8,015	853	357	551	132	33	45 - 49
50 - 54	8,815	1,086	7,686	5,895	968	267	445	111	43	50 - 54
55 - 59	6,569	878	5,663	4,107	1,004	186	291	75	28	55 - 59
60 - 64	4,489	404	4,062	2,654	1,065	73	210	62	23	60 - 64
65 - 69	3,125	308	2,810	1,664	968	28	98	51	7	65 - 69
70 - 74	2,639	164	2,469	1,184	1,147	27	71	41	6	70 - 74
75 - 79	1,828	133	1,680	637	901	38	58	47	15	75 - 79
80 - 84	1,115	72	1,038	289	683	20	18	28	5	80 - 84
85 ขึ้นไป	810	35	770	132	597	13	15	14	5	85 and over

ตารางที่ 11 หญิงเคยสมรสอายุ 13 ปีขึ้นไป จำแนกตามจำนวนบุตรเกิดรอด จำนวนบุตรเกิดรอดโดยเฉลี่ย กลุ่มอายุของหญิง และเขตการปกครอง  
 Table 11 Ever-married women 13 years of age and over by number of children ever born, average number of children ever born, age group of women and area

หญิงเคยสมรส จำนวนบุตรเกิดรอด จำนวนบุตรเกิดรอดโดยเฉลี่ย ต่อหญิง 1,000 คน และเขตการปกครอง	รวม Total	กลุ่มอายุของหญิง Age group of women													No. of ever-married women, No. of children ever born, Average no. of children ever born per 1,000 women and area
		13 - 14	15 - 19	20 - 24	25 - 29	30 - 34	35 - 39	40 - 44	45 - 49	50 - 54	55 - 59	60 - 64	65 - 69	70 ขึ้นไป and over	
ยอดรวม															Total
หญิงอายุ 13 ปีขึ้นไป	404,124	8,115	31,815	61,783	74,567	57,187	43,772	35,693	26,958	19,933	13,814	10,051	6,689	13,747	Women aged 13 years and over
หญิงเคยสมรสอายุ 13 ปีขึ้นไป	282,126	101	6,386	32,336	51,012	43,807	36,720	31,005	23,495	17,511	11,978	9,010	6,017	12,747	Ever-married women aged 13 years and over
จำนวนบุตร 0	91,118	72	4,700	21,788	26,516	15,702	8,320	5,102	3,215	2,075	1,276	812	525	1,015	No. of children 0
1	79,865	29	1,510	8,454	17,144	15,691	11,829	9,155	6,089	3,689	2,285	1,405	929	1,655	1
2	63,657	-	140	1,705	6,005	9,619	12,192	11,136	8,877	5,865	3,400	2,032	1,082	1,603	2
3	24,378	-	3	162	751	1,715	2,976	3,919	3,603	3,793	2,585	1,988	1,201	1,683	3
4	9,370	-	-	32	145	277	455	793	869	1,282	1,532	1,316	921	1,748	4
5	3,981	-	-	-	32	61	106	161	194	331	434	700	591	1,373	5
6	1,972	-	-	-	-	5	5	41	53	97	137	295	272	1,067	6
7	1,258	-	-	-	-	1	-	5	16	28	59	115	217	817	7
8	763	-	-	-	-	-	-	9	7	9	21	40	77	600	8
9	456	-	-	-	-	-	-	-	3	5	8	39	24	378	9
10	317	-	-	-	-	-	-	-	16	5	9	22	21	244	10
11	116	-	-	-	-	-	-	-	-	-	-	1	12	103	11
12	109	-	-	-	-	-	-	-	-	-	-	-	6	103	12
13	38	-	-	-	-	-	-	-	-	-	-	-	5	33	13
14	18	-	-	-	-	-	-	-	-	-	-	-	2	16	14
15 ขึ้นไป	--	-	-	-	-	-	-	-	-	-	-	-	-	3	15 and over
ไม่ทราบ	4,705	-	33	196	419	734	837	685	552	330	233	245	132	306	Unknown
จำนวนบุตรเกิดรอด	375,111	29	1,798	12,476	32,146	41,530	47,519	47,511	39,771	34,534	26,701	23,671	17,832	49,595	No. of children ever born
จำนวนบุตรเกิดรอดโดยเฉลี่ยต่อหญิง 1,000 คน <sup>1/</sup>															Average no. of children ever born per 1,000 women <sup>1/</sup>
หญิงอายุ 13 ปีขึ้นไป	939	4	57	203	434	736	1,107	1,357	1,506	1,762	1,966	2,414	2,720	3,690	Women aged 13 years and over
หญิงเคยสมรสอายุ 13 ปีขึ้นไป	1,352	283	283	388	635	964	1,324	1,567	1,733	2,010	2,273	2,701	3,030	3,987	Ever-married women aged 13 years and over
มารดา	2,013	1,000	1,088	1,205	1,335	1,517	1,724	1,884	2,016	2,286	2,550	2,976	3,327	4,341	Mothers

ตารางที่ 11 หญิงเคยสมรสอายุ 13 ปีขึ้นไป จำแนกตามจำนวนบุตรเกิดรอด จำนวนบุตรเกิดรอดโดยเฉลี่ย กลุ่มอายุของหญิง และเขตการปกครอง (ต่อ)  
 Table 11 Ever-married women 13 years of age and over by number of children ever born, average number of children ever born, age group of women and area (Contd.)

หญิงเคยสมรส จำนวนบุตรเกิดรอด จำนวนบุตรเกิดรอดโดยเฉลี่ย ต่อหญิง 1,000 คน และเขตการปกครอง	รวม Total	กลุ่มอายุของหญิง Age group of women													No. of ever-married women, No. of children ever born, Average no. of children ever born per 1,000 women and area	
		13 - 14	15 - 19	20 - 24	25 - 29	30 - 34	35 - 39	40 - 44	45 - 49	50 - 54	55 - 59	60 - 64	65 - 69	70 ขึ้นไป and over		
<b>ในเขตเทศบาล</b>																<b>Municipal area</b>
หญิงอายุ 13 ปีขึ้นไป	218,130	4,455	17,694	31,925	39,173	30,941	23,780	19,917	15,401	11,118	7,245	5,562	3,564	7,354	Women aged 13 years and over	
หญิงเคยสมรสอายุ 13 ปีขึ้นไป	152,559	65	3,389	16,250	26,553	24,074	20,141	17,415	13,587	9,825	6,315	4,948	3,207	6,789	Ever-married women aged 13 years and over	
จำนวนบุตร 0	44,055	50	2,430	9,852	12,987	7,735	3,940	2,547	1,615	1,078	604	464	260	494	No. of children 0	
1	46,412	15	877	5,125	9,709	9,352	7,041	5,242	3,644	2,081	1,238	764	465	858	1	
2	35,726	-	67	1,030	3,037	5,377	6,702	6,486	5,335	3,338	1,861	1,094	583	814	2	
3	13,589	-	-	89	422	978	1,728	2,181	2,075	2,054	1,395	1,121	663	884	3	
4	5,115	-	-	12	77	142	236	481	521	773	720	684	481	990	4	
5	2,296	-	-	-	23	45	63	106	96	229	245	396	328	766	5	
6	1,100	-	-	-	-	3	5	30	30	54	80	182	165	550	6	
7	655	-	-	-	-	1	-	5	13	16	35	59	94	433	7	
8	456	-	-	-	-	-	-	8	4	5	17	24	46	353	8	
9	250	-	-	-	-	-	-	-	-	5	4	21	13	208	9	
10	149	-	-	-	-	-	-	-	5	5	6	3	15	115	10	
11	58	-	-	-	-	-	-	-	-	-	-	1	6	50	11	
12	85	-	-	-	-	-	-	-	-	-	-	-	4	82	12	
13	33	-	-	-	-	-	-	-	-	-	-	-	5	28	13	
14	14	-	-	-	-	-	-	-	-	-	-	-	2	12	14	
15 ขึ้นไป	3	-	-	-	-	-	-	-	-	-	-	-	-	3	15 and over	
ไม่ทราบ	2,561	-	15	142	298	440	425	331	248	187	112	135	77	151	Unknown	
จำนวนบุตรเกิดรอด	211,494	15	1,012	7,502	17,472	23,863	26,917	27,479	23,461	19,726	14,199	12,957	9,683	27,209	No. of children ever born	
จำนวนบุตรเกิดรอดโดยเฉลี่ยต่อหญิง 1,000 คน <sup>1/</sup>															Average no. of children ever born per 1,000 women <sup>1/</sup>	
หญิงอายุ 13 ปีขึ้นไป	981	3	57	236	449	782	1,153	1,403	1,548	1,805	1,991	2,388	2,777	3,777	Women aged 13 years and over	
หญิงเคยสมรสอายุ 13 ปีขึ้นไป	1,410	232	300	466	665	1,010	1,365	1,608	1,759	2,047	2,289	2,692	3,093	4,099	Ever-married women aged 13 years and over	
มารดา	1,996	1,000	1,071	1,199	1,317	1,501	1,706	1,890	2,001	2,304	2,536	2,980	3,373	4,428	Mothers	

ตารางที่ 11 หญิงเคยสมรสอายุ 13 ปีขึ้นไป จำแนกตามจำนวนบุตรเกิดรอด จำนวนบุตรเกิดรอดโดยเฉลี่ย กลุ่มอายุของหญิง และเขตการปกครอง (ต่อ)  
 Table 11 Ever-married women 13 years of age and over by number of children ever born, average number of children ever born, age group of women and area (Contd.)

หญิงเคยสมรส จำนวนบุตรเกิดรอด จำนวนบุตรเกิดรอดโดยเฉลี่ย ต่อหญิง 1,000 คน และเขตการปกครอง	รวม Total	กลุ่มอายุของหญิง Age group of women													No. of ever-married women, No. of children ever born, Average no. of children ever born per 1,000 women and area	
		13 - 14	15 - 19	20 - 24	25 - 29	30 - 34	35 - 39	40 - 44	45 - 49	50 - 54	55 - 59	60-64	65 - 69	70 ขึ้นไป and over		
<b>นอกเขตเทศบาล</b>																<b>Non-municipal area</b>
หญิงอายุ 13 ปีขึ้นไป	185,995	3,660	14,121	29,859	35,394	26,246	19,992	15,776	11,557	8,815	6,569	4,489	3,125	6,392	Women aged 13 years and over	
หญิงเคยสมรสอายุ 13 ปีขึ้นไป	129,567	36	2,997	16,086	24,459	19,733	16,579	13,590	9,908	7,686	5,663	4,062	2,810	5,957	Ever-married women aged 13 years and over	
จำนวนบุตร 0	47,063	23	2,270	11,936	13,529	7,967	4,380	2,555	1,600	997	672	347	265	521	No. of children 0	
1	33,453	14	633	3,328	7,435	6,339	4,787	3,913	2,445	1,608	1,047	641	464	798	1	
2	27,931	-	73	675	2,968	4,242	5,490	4,651	3,542	2,527	1,540	939	498	788	2	
3	10,789	-	3	73	329	737	1,248	1,738	1,528	1,739	1,190	867	538	799	3	
4	4,255	-	-	20	68	135	219	312	348	509	812	633	440	758	4	
5	1,685	-	-	-	9	16	43	56	97	102	189	303	262	607	5	
6	873	-	-	-	-	2	-	11	23	43	57	113	107	517	6	
7	602	-	-	-	-	-	-	-	4	12	24	56	123	384	7	
8	307	-	-	-	-	-	-	2	3	5	4	16	31	248	8	
9	206	-	-	-	-	-	-	-	3	-	4	18	11	170	9	
10	169	-	-	-	-	-	-	-	10	-	4	19	7	129	10	
11	59	-	-	-	-	-	-	-	-	-	-	-	5	53	11	
12	24	-	-	-	-	-	-	-	-	-	-	-	3	21	12	
13	5	-	-	-	-	-	-	-	-	-	-	-	-	5	13	
14	4	-	-	-	-	-	-	-	-	-	-	-	-	4	14	
15 ขึ้นไป	-	-	-	-	-	-	-	-	-	-	-	-	-	-	15 and over	
ไม่ทราบ	2,144	-	19	55	122	294	412	354	304	144	121	110	55	155	Unknown	
จำนวนบุตรเกิดรอด	163,617	14	787	4,974	14,674	17,667	20,601	20,032	16,310	14,807	12,501	10,714	8,150	22,386	No. of children ever born	
จำนวนบุตรเกิดรอดโดยเฉลี่ยต่อหญิง 1,000 คน <sup>1/</sup>															Average no. of children ever born per 1,000 women <sup>1/</sup>	
หญิงอายุ 13 ปีขึ้นไป	890	4	56	167	416	681	1,052	1,299	1,449	1,708	1,939	2,447	2,655	3,589	Women aged 13 years and over	
หญิงเคยสมรสอายุ 13 ปีขึ้นไป	1,284	374	264	310	603	909	1,274	1,513	1,698	1,963	2,256	2,711	2,959	3,858	Ever-married women aged 13 years and over	
มารดา	2,036	1,000	1,110	1,215	1,358	1,540	1,748	1,875	2,038	2,262	2,567	2,972	3,273	4,239	Mothers	

1/ ไม่รวมหญิงที่ไม่ทราบจำนวนบุตรเกิดรอด

1/ Excluding women with unknown number of children ever born

ตารางที่ 12 หญิงเคยสมรสอายุ 13 ปีขึ้นไป จำแนกตามจำนวนบุตรที่มีชีวิตอยู่ จำนวนบุตรที่มีชีวิตอยู่โดยเฉลี่ย กลุ่มอายุของหญิง และเขตการปกครอง  
 Table 12 Ever-married women 13 years of age and over by number of children still living, average number of children still living, age group of women and area

หญิงเคยสมรส จำนวนบุตรที่มีชีวิตอยู่ จำนวนบุตรที่มีชีวิตอยู่โดยเฉลี่ย ต่อหญิง 1,000 คน และเขตการปกครอง	รวม Total	กลุ่มอายุของหญิง Age group of women													No. of ever-married women, No. of children still living, Average no. of children still living per 1,000 women and area
		13 - 14	15 - 19	20 - 24	25 - 29	30 - 34	35 - 39	40 - 44	45 - 49	50 - 54	55 - 59	60-64	65 - 69	70 ขึ้นไป and over	
ยอดรวม		Total													
หญิงอายุ 13 ปีขึ้นไป	404,124	8,115	31,815	61,783	74,567	57,187	43,772	35,693	26,958	19,933	13,814	10,051	6,689	13,747	Women aged 13 years and over
หญิงเคยสมรสอายุ 13 ปีขึ้นไป	282,126	101	6,386	32,336	51,012	43,807	36,720	31,005	23,495	17,511	11,978	9,010	6,017	12,747	Ever-married women aged 13 years and over
จำนวนบุตร 0	91,591	72	4,703	21,827	26,594	15,760	8,389	5,156	3,257	2,101	1,301	830	537	1,064	No. of children 0
1	81,026	29	1,515	8,497	17,263	15,833	11,914	9,244	6,202	3,828	2,412	1,545	966	1,779	1
2	64,425	-	136	1,686	6,034	9,617	12,228	11,168	8,904	6,029	3,542	2,134	1,188	1,758	2
3	24,888	-	3	141	651	1,668	2,896	3,882	3,544	3,893	2,770	2,146	1,306	1,988	3
4	8,424	-	-	23	113	216	416	764	841	977	1,215	1,173	902	1,784	4
5	3,664	-	-	-	23	50	87	148	158	303	348	612	513	1,421	5
6	1,827	-	-	-	-	5	5	30	48	73	125	240	250	1,051	6
7	1,064	-	-	-	-	1	-	-	21	21	38	93	155	735	7
8	528	-	-	-	-	-	-	-	7	8	16	21	49	427	8
9	298	-	-	-	-	-	-	-	3	5	4	17	15	254	9
10	227	-	-	-	-	-	-	-	17	5	9	16	28	152	10
11	59	-	-	-	-	-	-	-	-	-	-	-	8	52	11
12	30	-	-	-	-	-	-	-	-	-	-	-	-	30	12
13	11	-	-	-	-	-	-	-	-	-	-	-	-	11	13
14	-	-	-	-	-	-	-	-	-	-	-	-	-	-	14
15 ขึ้นไป	-	-	-	-	-	-	-	-	-	-	-	-	-	-	15 and over
ไม่ทราบ	4,064	-	29	161	333	657	785	612	493	268	198	183	100	242	Unknown
จำนวนบุตรที่มีชีวิตอยู่	365,298	29	1,796	12,385	31,854	41,226	47,186	47,205	39,485	33,730	25,681	22,569	16,906	45,246	No. of children still living
จำนวนบุตรที่มีชีวิตอยู่โดยเฉลี่ยต่อหญิง 1,000 คน <sup>1/</sup>		Average no. of children still living per 1,000 women <sup>1/</sup>													
หญิงอายุ 13 ปีขึ้นไป	913	4	56	201	429	729	1,098	1,346	1,492	1,715	1,886	2,287	2,566	3,350	Women aged 13 years and over
หญิงเคยสมรสอายุ 13 ปีขึ้นไป	1,314	283	282	385	629	955	1,313	1,553	1,717	1,956	2,180	2,557	2,857	3,618	Ever-married women aged 13 years and over
มารดา	1,959	1,000	1,085	1,197	1,323	1,505	1,713	1,871	2,000	2,228	2,451	2,822	3,143	3,955	Mothers

ตารางที่ 12 หญิงเคยสมรสอายุ 13 ปีขึ้นไป จำแนกตามจำนวนบุตรที่มีชีวิตอยู่ จำนวนบุตรที่มีชีวิตอยู่โดยเฉลี่ย กลุ่มอายุของหญิง และเขตการปกครอง (ต่อ)  
 Table 12 Ever-married women 13 years of age and over by number of children still living, average number of children still living, age group of women and area (Contd.)

หญิงเคยสมรส จำนวนบุตรที่มีชีวิตอยู่ จำนวนบุตรที่มีชีวิตอยู่โดยเฉลี่ย ต่อหญิง 1,000 คน และเขตการปกครอง	รวม Total	กลุ่มอายุของหญิง Age group of women													No. of ever-married women, No. of children still living, Average no. of children still living per 1,000 women and area
		13 - 14	15 - 19	20 - 24	25 - 29	30 - 34	35 - 39	40 - 44	45 - 49	50 - 54	55 - 59	60-64	65-69	70 ขึ้นไป and over	
ในเขตเทศบาล															Municipal area
หญิงอายุ 13 ปีขึ้นไป	218,130	4,455	17,694	31,925	39,173	30,941	23,780	19,917	15,401	11,118	7,245	5,562	3,564	7,354	Women aged 13 years and over
หญิงเคยสมรสอายุ 13 ปีขึ้นไป	152,559	65	3,389	16,250	26,553	24,074	20,141	17,415	13,587	9,825	6,315	4,948	3,207	6,789	Ever-married women aged 13 years and over
จำนวนบุตร 0	44,370	50	2,433	9,865	13,046	7,780	3,998	2,573	1,644	1,098	614	475	265	529	No. of children 0
1	47,038	15	877	5,157	9,750	9,437	7,069	5,308	3,698	2,162	1,311	836	479	938	1
2	36,070	-	65	1,024	3,042	5,356	6,723	6,505	5,354	3,399	1,925	1,143	655	879	2
3	13,761	-	-	78	384	953	1,675	2,143	2,050	2,120	1,432	1,186	695	1,044	3
4	4,769	-	-	8	63	118	220	470	488	623	639	635	484	1,021	4
5	2,118	-	-	-	19	37	55	102	82	199	190	341	296	798	5
6	1,015	-	-	-	-	3	5	23	29	48	76	159	147	525	6
7	583	-	-	-	-	1	-	-	14	15	21	51	73	408	7
8	293	-	-	-	-	-	-	-	4	5	10	11	28	235	8
9	172	-	-	-	-	-	-	-	-	5	4	9	6	148	9
10	108	-	-	-	-	-	-	-	6	5	6	-	19	72	10
11	32	-	-	-	-	-	-	-	-	-	-	-	5	27	11
12	29	-	-	-	-	-	-	-	-	-	-	-	-	29	12
13	8	-	-	-	-	-	-	-	-	-	-	-	-	8	13
14	-	-	-	-	-	-	-	-	-	-	-	-	-	-	14
15 ขึ้นไป	-	-	-	-	-	-	-	-	-	-	-	-	-	-	15 and over
ไม่ทราบ	2,193	-	15	117	248	388	397	290	217	147	88	102	54	129	Unknown
จำนวนบุตรที่มีชีวิตอยู่	206,079	15	1,006	7,472	17,335	23,695	26,722	27,278	23,286	19,327	13,732	12,404	9,212	24,593	No. of children still living
จำนวนบุตรที่มีชีวิตอยู่โดยเฉลี่ยต่อหญิง 1,000 คน <sup>1/</sup>															Average no. of children still living per 1,000 women <sup>1/</sup>
หญิงอายุ 13 ปีขึ้นไป	954	3	57	235	445	776	1,143	1,390	1,534	1,762	1,919	2,272	2,625	3,403	Women aged 13 years and over
หญิงเคยสมรสอายุ 13 ปีขึ้นไป	1,371	232	298	463	659	1,000	1,353	1,593	1,742	1,997	2,205	2,560	2,922	3,692	Ever-married women aged 13 years and over
มารดา	1,944	1,000	1,069	1,192	1,307	1,490	1,697	1,875	1,986	2,253	2,447	2,838	3,190	4,010	Mothers

ตารางที่ 12 หญิงเคยสมรสอายุ 13 ปีขึ้นไป จำแนกตามจำนวนบุตรที่มีชีวิตอยู่ จำนวนบุตรที่มีชีวิตอยู่โดยเฉลี่ย กลุ่มอายุของหญิง และเขตการปกครอง (ต่อ)  
 Table 12 Ever-married women 13 years of age and over by number of children still living, average number of children still living, age group of women and area (Contd.)

หญิงเคยสมรส จำนวนบุตรที่มีชีวิตอยู่ จำนวนบุตรที่มีชีวิตอยู่โดยเฉลี่ย ต่อหญิง 1,000 คน และเขตการปกครอง	รวม Total	กลุ่มอายุของหญิง Age group of women													No. of ever-married women, No. of children still living, Average no. of children still living per 1,000 women and area	
		13 - 14	15 - 19	20 - 24	25 - 29	30 - 34	35 - 39	40 - 44	45 - 49	50 - 54	55 - 59	60 - 64	65 - 69	70 ขึ้นไป and over		
<b>นอกเขตเทศบาล</b>																<b>Non-municipal area</b>
หญิงอายุ 13 ปีขึ้นไป	185,995	3,660	14,121	29,859	35,394	26,246	19,992	15,776	11,557	8,815	6,569	4,489	3,125	6,392	Women aged 13 years and over	
หญิงเคยสมรสอายุ 13 ปีขึ้นไป	129,567	36	2,997	16,086	24,459	19,733	16,579	13,590	9,908	7,686	5,663	4,062	2,810	5,957	Ever-married women aged 13 years and over	
จำนวนบุตร 0	47,221	23	2,270	11,962	13,548	7,979	4,391	2,583	1,612	1,003	687	355	272	535	No. of children 0	
1	33,988	14	639	3,340	7,512	6,396	4,845	3,935	2,503	1,666	1,101	709	487	841	1	
2	28,354	-	71	662	2,992	4,261	5,505	4,663	3,550	2,631	1,616	991	533	879	2	
3	11,127	-	3	63	267	716	1,221	1,739	1,494	1,772	1,338	960	611	944	3	
4	3,656	-	-	15	50	98	196	295	353	354	576	538	418	763	4	
5	1,545	-	-	-	4	13	32	46	77	104	159	271	217	623	5	
6	812	-	-	-	-	2	-	7	20	25	49	81	104	526	6	
7	481	-	-	-	-	-	-	7	6	18	42	82	326	7		
8	235	-	-	-	-	-	-	3	3	6	10	20	192	8		
9	125	-	-	-	-	-	-	3	-	-	7	9	106	9		
10	119	-	-	-	-	-	-	10	-	4	16	8	80	10		
11	28	-	-	-	-	-	-	-	-	-	-	3	25	11		
12	1	-	-	-	-	-	-	-	-	-	-	-	1	12		
13	3	-	-	-	-	-	-	-	-	-	-	-	3	13		
14	-	-	-	-	-	-	-	-	-	-	-	-	-	14		
15 ขึ้นไป	-	-	-	-	-	-	-	-	-	-	-	-	-	-	15 and over	
ไม่ทราบ	1,871	-	14	44	85	269	388	322	276	120	110	81	46	113	Unknown	
จำนวนบุตรที่มีชีวิตอยู่	159,219	14	789	4,913	14,519	17,531	20,464	19,927	16,200	14,403	11,949	10,165	7,694	20,653	No. of children still living	
จำนวนบุตรที่มีชีวิตอยู่โดยเฉลี่ยต่อหญิง 1,000 คน <sup>1/</sup>															Average no. of children still living per 1,000 women <sup>1/</sup>	
หญิงอายุ 13 ปีขึ้นไป	865	4	56	165	411	675	1,044	1,289	1,436	1,657	1,850	2,306	2,499	3,289	Women aged 13 years and over	
หญิงเคยสมรสอายุ 13 ปีขึ้นไป	1,247	374	265	306	596	901	1,264	1,502	1,682	1,904	2,152	2,553	2,784	3,534	Ever-married women aged 13 years and over	
มารดา	1,979	1,000	1,107	1,204	1,341	1,526	1,734	1,865	2,020	2,195	2,455	2,804	3,088	3,891	Mothers	

1/ ไม่รวมหญิงที่ไม่ทราบจำนวนบุตรที่มีชีวิตอยู่

1/ Excluding women with unknown number of living children

ตารางที่ 13 ประชากร จำแนกตามลักษณะความพิการ เพศ และเขตการปกครอง

Table 13 Population by type of disability, sex and area

ลักษณะความพิการ	ประชากร Population			ในเขตเทศบาล Municipal area			นอกเขตเทศบาล Non-municipal area			Type of disability
	รวม	ชาย	หญิง	รวม	ชาย	หญิง	รวม	ชาย	หญิง	
	Total	Male	Female	Total	Male	Female	Total	Male	Female	
ยอดรวม										Total
ไม่มีความพิการ	887,191	441,614	445,577	479,186	237,819	241,367	408,005	203,795	204,210	No disability
มีความพิการ	873,483	434,904	438,579	473,353	234,928	238,425	400,130	199,976	200,154	Disability Persons
ตาบอดทั้ง 2 ข้าง	5,219	2,727	2,492	2,668	1,411	1,258	2,551	1,316	1,235	Two-eyed blindness
พูดไม่ได้/เป็นใบ้/พูดไม่รู้เรื่อง	1,319	741	578	548	278	270	771	463	308	Dumb
แขน/ขาขาด ตั้งแต่ข้อมือ/ข้อเท้าขึ้นมา	744	366	378	349	187	161	396	179	217	Amputation, part of arm/leg
อย่างน้อย 1 ข้าง/อัมพาต	1,447	796	651	837	479	358	610	317	293	
มีอาการทางจิต/ไว้วางใจ/ทำร้ายผู้อื่น/ไม่พูดจา	230	123	107	127	64	63	103	59	44	Psychosis
ออทิสติก	223	112	111	122	58	63	101	53	48	Autistic
พัฒนาการทางสมองช้า/ปัญญาอ่อน	982	456	525	507	254	252	475	202	273	Mental condition
พิการมากกว่า 1 ลักษณะ	274	132	142	180	89	91	94	43	51	Disability with more than 1 type
ไม่ทราบ	8,489	3,983	4,506	3,165	1,481	1,685	5,324	2,503	2,821	Unknown



ตารางที่ 14 ประชากรอายุ 15 ปีขึ้นไปทำงานในรอบปี จำแนกตามหมวดอาชีพ กลุ่มอายุ เพศ และเขตการปกครอง

Table 14 Usually economically active population 15 years of age and over by occupation, age group, sex and area

หมวดอาชีพ เพศ และเขตการปกครอง	รวม Total	กลุ่มอายุ Age group													Major occupation group, sex and area
		15 - 19	20 - 24	25 - 29	30 - 34	35 - 39	40 - 44	45 - 49	50 - 54	55 - 59	60 - 64	65 - 69	70 ขึ้นไป and over		
ยอดรวม	786,508	60,958	117,086	153,922	122,007	90,152	71,795	52,732	38,514	25,241	18,618	12,091	23,390	Total	
ไม่ทำงาน	129,115	28,457	15,479	9,971	7,900	6,285	6,156	6,130	7,005	6,993	8,601	7,149	18,987	Not work	
ทำงาน	650,159	31,609	100,263	142,574	112,959	83,320	65,126	46,197	31,112	17,913	9,784	4,899	4,403	Work	
ผู้จัดการ ข้าราชการระดับอาวุโส และผู้บัญชาตติกาหมาย	7,913	44	327	813	1,100	1,219	1,281	1,182	935	535	284	115	79	Managers	
ผู้ประกอบการวิชาชีพด้านต่าง ๆ	12,259	76	1,060	2,475	2,345	1,648	1,258	1,289	1,232	683	153	24	16	Professionals	
เจ้าหน้าที่เทคนิค และผู้ประกอบการวิชาชีพ ที่เกี่ยวข้องกับด้านต่าง ๆ	12,640	159	1,208	2,558	2,766	2,006	1,623	1,169	723	272	96	26	34	Technicians and associate professionals	
เสมียน	26,673	614	3,848	7,084	5,902	3,942	2,437	1,557	803	335	76	40	35	Clerical support workers	
พนักงานบริการ และผู้จำหน่ายสินค้า	90,333	2,623	7,657	10,876	11,834	12,157	12,923	11,023	8,795	5,786	3,447	1,742	1,470	Service and sales workers	
ผู้ปฏิบัติงานที่มีฝีมือด้านการเกษตร ป่าไม้ และการประมง	33,966	954	1,932	2,823	3,323	3,919	4,201	4,457	3,934	3,168	2,310	1,460	1,485	Skilled agricultural, forestry and fishery workers	
ช่างฝีมือ และผู้ปฏิบัติงานที่เกี่ยวข้อง	95,842	5,802	16,524	23,328	17,847	12,238	9,119	5,137	2,907	1,569	758	301	311	Craft and related trades workers	
ผู้ควบคุมเครื่องจักรโรงงานและเครื่องจักร และผู้ปฏิบัติงานด้านการประกอบ	170,147	8,168	28,350	40,471	33,484	24,315	16,559	9,482	5,446	2,322	954	352	242	Plant and machine operators and assemblers	
ผู้ประกอบการอาชีพงานพื้นฐาน	193,859	12,897	37,976	51,297	33,472	21,078	15,065	10,314	5,838	2,971	1,527	793	630	Elementary occupations	
ทหาร	2,102	28	791	171	178	288	181	199	162	96	1	2	5	Armed forces occupations	
ทำงานแต่ไม่ทราบอาชีพ	4,427	244	590	678	707	509	481	388	336	177	178	44	95	Work but unknown occupation	
ไม่ทราบ	7,235	891	1,344	1,378	1,148	548	512	404	397	335	234	43	-	Unknown	

ตารางที่ 14 ประชากรอายุ 15 ปีขึ้นไปทำงานในรอบปี จำแนกตามหมวดอาชีพ กลุ่มอายุ เพศ และเขตการปกครอง (ต่อ)

Table 14 Usually economically active population 15 years of age and over by occupation, age group, sex and area (Contd.)

หมวดอาชีพ เพศ และเขตการปกครอง	รวม Total	กลุ่มอายุ Age group													Major occupation group, sex and area
		15 - 19	20 - 24	25 - 29	30 - 34	35 - 39	40 - 44	45 - 49	50 - 54	55 - 59	60 - 64	65 - 69	70 ขึ้นไป and over		
ชาย	390,499	29,142	55,303	79,355	64,820	46,381	36,101	25,774	18,582	11,427	8,568	5,403	9,644	Male	
ไม่ทำงาน	49,704	13,262	6,676	4,158	3,178	2,026	1,820	1,666	1,916	1,935	3,088	2,779	7,199	Not work	
ทำงาน	337,772	15,421	48,008	74,612	61,169	44,127	34,094	23,941	16,570	9,380	5,393	2,613	2,445	Work	
ผู้จัดการ ข้าราชการระดับอาวุโส และผู้บัญญัติกฎหมาย	5,245	22	177	441	647	743	880	864	726	388	210	94	54	Managers	
ผู้ประกอบการวิชาชีพด้านต่าง ๆ	4,875	33	342	882	938	650	521	538	534	328	75	19	14	Professionals	
เจ้าหน้าที่เทคนิค และผู้ประกอบการวิชาชีพ ที่เกี่ยวข้องกับด้านต่าง ๆ	6,464	53	445	1,134	1,355	1,049	948	696	473	189	76	15	30	Technicians and associate professionals	
เสมียน	9,624	262	1,279	2,201	2,044	1,462	1,029	692	387	183	42	15	29	Clerical support workers	
พนักงานบริการ และผู้จำหน่ายสินค้า	40,597	1,134	3,184	5,057	5,431	5,379	5,831	4,747	4,174	2,564	1,645	780	671	Service and sales workers	
ผู้ปฏิบัติงานที่มีฝีมือด้านการเกษตร ป่าไม้ และการประมง	18,956	605	1,204	1,765	1,914	2,180	2,174	2,390	2,086	1,632	1,275	847	884	Skilled agricultural, forestry and fishery workers	
ช่างฝีมือ และผู้ปฏิบัติงานที่เกี่ยวข้อง	57,085	3,332	8,517	13,633	11,108	7,781	5,701	3,231	1,877	1,020	527	164	193	Craft and related trades workers	
ผู้ควบคุมเครื่องจักรโรงงานและเครื่องจักร และผู้ปฏิบัติงานด้านการประกอบ	94,425	3,987	14,373	21,986	19,245	13,598	9,562	5,704	3,378	1,499	670	252	170	Plant and machine operators and assemblers	
ผู้ประกอบการอาชีพงานพื้นฐาน	96,429	5,844	17,452	27,054	17,959	10,777	7,044	4,733	2,620	1,416	779	404	347	Elementary occupations	
ทหาร	2,033	28	788	162	172	280	172	182	151	90	1	2	5	Armed forces occupations	
ทำงานแต่ไม่ทราบอาชีพ	2,040	122	246	298	355	229	231	164	163	70	93	21	47	Work but unknown occupation	
ไม่ทราบ	3,023	459	619	585	473	228	188	166	96	112	87	11	-	Unknown	

ตารางที่ 14 ประชากรอายุ 15 ปีขึ้นไปทำงานในรอบปี จำแนกตามหมวดอาชีพ กลุ่มอายุ เพศ และเขตการปกครอง (ต่อ)

Table 14 Usually economically active population 15 years of age and over by occupation, age group, sex and area (Contd.)

หมวดอาชีพ เพศ และเขตการปกครอง	รวม Total	กลุ่มอายุ Age group													Major occupation group, sex and area
		15 - 19	20 - 24	25 - 29	30 - 34	35 - 39	40 - 44	45 - 49	50 - 54	55 - 59	60 - 64	65 - 69	70 ขึ้นไป and over		
หญิง	396,009	31,815	61,783	74,567	57,187	43,772	35,693	26,958	19,933	13,814	10,051	6,689	13,747	Female	
ไม่ทำงาน	79,411	15,195	8,803	5,812	4,722	4,259	4,337	4,465	5,089	5,058	5,513	4,370	11,789	Not work	
ทำงาน	312,387	16,188	52,255	67,962	51,790	39,193	31,032	22,256	14,542	8,533	4,391	2,286	1,958	Work	
ผู้จัดการ ข้าราชการระดับอาวุโส และผู้บัญญัติกฎหมาย	2,668	22	150	372	454	476	401	318	209	147	74	21	25	Managers	
ผู้ประกอบการวิชาชีพด้านต่าง ๆ	7,384	43	718	1,593	1,407	998	736	752	698	355	78	5	2	Professionals	
เจ้าหน้าที่เทคนิค และผู้ประกอบการวิชาชีพ ที่เกี่ยวข้องกับด้านต่าง ๆ	6,176	106	762	1,424	1,411	958	674	473	250	82	20	11	4	Technicians and associate professionals	
เสมียน	17,049	353	2,568	4,884	3,858	2,480	1,408	865	415	152	34	25	7	Clerical support workers	
พนักงานบริการ และผู้จำหน่ายสินค้า	49,735	1,490	4,473	5,819	6,403	6,778	7,092	6,276	4,621	3,222	1,802	962	798	Service and sales workers	
ผู้ปฏิบัติงานที่มีฝีมือด้านการเกษตร ป่าไม้ และการประมง	15,009	350	727	1,058	1,409	1,739	2,026	2,067	1,849	1,536	1,035	613	601	Skilled agricultural, forestry and fishery workers	
ช่างฝีมือ และผู้ปฏิบัติงานที่เกี่ยวข้อง	38,757	2,470	8,008	9,696	6,739	4,458	3,417	1,906	1,030	549	231	136	118	Craft and related trades workers	
ผู้ควบคุมเครื่องจักรโรงงานและเครื่องจักร และผู้ปฏิบัติงานด้านการประกอบ	75,722	4,181	13,977	18,485	14,240	10,718	6,997	3,778	2,068	823	284	100	72	Plant and machine operators and assemblers	
ผู้ประกอบการอาชีพงานพื้นฐาน	97,430	7,052	20,524	24,243	15,513	10,301	8,022	5,581	3,218	1,555	748	390	283	Elementary occupations	
ทหาร	69	-	4	9	6	8	8	17	11	6	-	-	-	Armed forces occupations	
ทำงานแต่ไม่ทราบอาชีพ	2,387	122	345	380	352	280	250	223	173	107	85	23	48	Work but unknown occupation	
ไม่ทราบ	4,211	432	725	793	675	320	325	238	301	223	147	32	-	Unknown	

ตารางที่ 14 ประชากรอายุ 15 ปีขึ้นไปทำงานในรอบปี จำแนกตามหมวดอาชีพ กลุ่มอายุ เพศ และเขตการปกครอง (ต่อ)

Table 14 Usually economically active population 15 years of age and over by occupation, age group, sex and area (Contd.)

หมวดอาชีพ เพศ และเขตการปกครอง	รวม Total	กลุ่มอายุ Age group													Major occupation group, sex and area
		15 - 19	20 - 24	25 - 29	30 - 34	35 - 39	40 - 44	45 - 49	50 - 54	55 - 59	60 - 64	65 - 69	70 ขึ้นไป and over		
ในเขตเทศบาล	423,191	33,560	62,662	80,966	65,127	48,844	38,961	29,832	21,362	13,302	9,999	6,311	12,265	Municipal area	
ไม่ทำงาน	77,509	16,019	10,094	6,887	5,574	4,155	4,008	3,950	4,280	3,853	4,788	3,870	10,030	Not work	
ทำงาน	342,927	17,069	51,978	73,736	59,340	44,497	34,772	25,682	16,852	9,261	5,088	2,415	2,235	Work	
ผู้จัดการ ข้าราชการระดับอาวุโส และผู้บัญญัติกฎหมาย	4,225	33	159	414	548	601	763	623	516	294	144	72	59	Managers	
ผู้ประกอบการวิชาชีพด้านต่าง ๆ	7,553	54	632	1,582	1,440	1,026	761	804	739	408	90	5	12	Professionals	
เจ้าหน้าที่เทคนิค และผู้ประกอบการวิชาชีพ ที่เกี่ยวข้องกับด้านต่าง ๆ	7,535	96	694	1,540	1,552	1,208	1,022	727	435	167	63	11	22	Technicians and associate professionals	
เสมียน	15,222	341	2,157	4,073	3,374	2,086	1,373	982	513	228	40	28	25	Clerical support workers	
พนักงานบริการ และผู้จำหน่ายสินค้า	50,917	1,571	3,878	6,192	6,631	6,904	7,259	6,297	5,082	3,193	2,007	1,016	887	Service and sales workers	
ผู้ปฏิบัติงานที่มีฝีมือด้านการเกษตร ป่าไม้ และการประมง	12,163	396	732	1,112	1,317	1,405	1,360	1,499	1,284	1,028	896	532	600	Skilled agricultural, forestry and fishery workers	
ช่างฝีมือ และผู้ปฏิบัติงานที่เกี่ยวข้อง	50,752	3,138	8,502	12,240	9,304	6,545	4,705	2,998	1,683	914	431	152	139	Craft and related trades workers	
ผู้ควบคุมเครื่องจักรโรงงานและเครื่องจักร และผู้ปฏิบัติงานด้านการประกอบ	90,819	4,468	15,246	20,770	17,948	13,176	8,870	5,246	3,022	1,283	493	170	127	Plant and machine operators and assemblers	
ผู้ประกอบการอาชีพงานพื้นฐาน	99,360	6,815	18,861	25,224	16,640	11,008	8,260	6,152	3,277	1,581	821	396	324	Elementary occupations	
ทหาร	1,847	28	760	154	161	248	140	166	114	70	-	2	2	Armed forces occupations	
ทำงานแต่ไม่ทราบอาชีพ	2,533	128	358	435	425	290	258	187	188	93	104	30	38	Work but unknown occupation	
ไม่ทราบ	2,755	472	589	343	213	193	181	200	229	188	122	26	-	Unknown	

ตารางที่ 14 ประชากรอายุ 15 ปีขึ้นไปทำงานในรอบปี จำแนกตามหมวดอาชีพ กลุ่มอายุ เพศ และเขตการปกครอง (ต่อ)

Table 14 Usually economically active population 15 years of age and over by occupation, age group, sex and area (Contd.)

หมวดอาชีพ เพศ และเขตการปกครอง	รวม Total	กลุ่มอายุ Age group													Major occupation group, sex and area
		15 - 19	20 - 24	25 - 29	30 - 34	35 - 39	40 - 44	45 - 49	50 - 54	55 - 59	60 - 64	65 - 69	70 ขึ้นไป and over		
ชาย	209,516	15,866	30,738	41,793	34,186	25,064	19,044	14,431	10,244	6,057	4,437	2,747	4,910	Male	
ไม่ทำงาน	30,298	7,306	4,589	3,171	2,494	1,415	1,259	1,062	1,158	1,047	1,648	1,479	3,669	Not work	
ทำงาน	178,058	8,309	25,836	38,460	31,607	23,592	17,729	13,302	9,027	4,959	2,737	1,259	1,241	Work	
ผู้จัดการ ข้าราชการระดับอาวุโส และผู้บัญญัติกฎหมาย	2,838	21	92	235	331	369	521	457	386	229	104	56	36	Managers	
ผู้ประกอบการวิชาชีพด้านต่าง ๆ	3,001	23	221	578	590	397	317	335	308	182	38	2	12	Professionals	
เจ้าหน้าที่เทคนิค และผู้ประกอบการวิชาชีพ ที่เกี่ยวข้องกับด้านต่าง ๆ	3,849	31	255	685	725	638	596	452	286	107	49	5	19	Technicians and associate professionals	
เสมียน	5,503	141	732	1,276	1,124	781	554	469	257	121	21	6	20	Clerical support workers	
พนักงานบริการ และผู้จำหน่ายสินค้า	22,483	678	1,580	2,675	2,988	2,995	3,259	2,694	2,406	1,422	958	427	400	Service and sales workers	
ผู้ปฏิบัติงานที่มีฝีมือด้านการเกษตร ป่าไม้ และการประมง	7,113	270	486	760	812	834	723	803	701	553	483	333	355	Skilled agricultural, forestry and fishery workers	
ช่างฝีมือ และผู้ปฏิบัติงานที่เกี่ยวข้อง	29,749	1,706	4,396	6,975	5,664	4,044	2,883	1,890	1,083	632	302	80	94	Craft and related trades workers	
ผู้ควบคุมเครื่องจักรโรงงานและเครื่องจักร และผู้ปฏิบัติงานด้านการประกอบ	50,543	2,284	7,937	11,301	10,077	7,489	4,950	3,148	1,910	894	317	137	99	Plant and machine operators and assemblers	
ผู้ประกอบการอาชีพงานพื้นฐาน	50,046	3,077	9,235	13,624	8,935	5,673	3,665	2,819	1,513	715	417	197	177	Elementary occupations	
ทหาร	1,792	28	758	152	155	240	133	154	103	66	-	2	2	Armed forces occupations	
ทำงานแต่ไม่ทราบอาชีพ	1,141	50	146	199	206	131	127	82	74	38	47	13	27	Work but unknown occupation	
ไม่ทราบ	1,160	250	312	162	85	57	57	67	59	51	51	9	-	Unknown	

ตารางที่ 14 ประชากรอายุ 15 ปีขึ้นไปทำงานในรอบปี จำแนกตามหมวดอาชีพ กลุ่มอายุ เพศ และเขตการปกครอง (ต่อ)

Table 14 Usually economically active population 15 years of age and over by occupation, age group, sex and area (Contd.)

หมวดอาชีพ เพศ และเขตการปกครอง	รวม Total	กลุ่มอายุ Age group													Major occupation group, sex and area
		15 - 19	20 - 24	25 - 29	30 - 34	35 - 39	40 - 44	45 - 49	50 - 54	55 - 59	60 - 64	65 - 69	70 ขึ้นไป and over		
หญิง	213,675	17,694	31,925	39,173	30,941	23,780	19,917	15,401	11,118	7,245	5,562	3,564	7,354	Female	
ไม่ทำงาน	47,211	8,712	5,506	3,716	3,080	2,739	2,750	2,888	3,122	2,807	3,140	2,391	6,361	Not work	
ทำงาน	164,869	8,760	26,142	35,277	27,733	20,905	17,043	12,380	7,826	4,302	2,351	1,156	994	Work	
ผู้จัดการ ข้าราชการระดับอาวุโส และผู้บัญญัติกฎหมาย	1,387	12	67	179	216	231	242	166	130	65	40	16	23	Managers	
ผู้ประกอบวิชาชีพด้านต่าง ๆ	4,552	31	412	1,004	851	629	444	469	431	227	52	3	-	Professionals	
เจ้าหน้าที่เทคนิค และผู้ประกอบวิชาชีพ ที่เกี่ยวข้องกับด้านต่าง ๆ	3,687	65	439	855	827	570	426	275	149	60	14	6	3	Technicians and associate professionals	
เสมียน	9,719	200	1,424	2,797	2,250	1,305	819	514	257	107	19	22	5	Clerical support workers	
พนักงานบริการ และผู้จำหน่ายสินค้า	28,434	893	2,298	3,517	3,642	3,909	4,000	3,603	2,676	1,771	1,049	589	487	Service and sales workers	
ผู้ปฏิบัติงานที่มีฝีมือด้านการเกษตร ป่าไม้ และการประมง	5,049	126	246	353	505	571	637	696	583	475	412	199	245	Skilled agricultural, forestry and fishery workers	
ช่างฝีมือ และผู้ปฏิบัติงานที่เกี่ยวข้อง	21,003	1,432	4,106	5,265	3,640	2,501	1,822	1,108	599	281	129	72	45	Craft and related trades workers	
ผู้ควบคุมเครื่องจักรโรงงานและเครื่องจักร และผู้ปฏิบัติงานด้านการประกอบ	40,277	2,184	7,309	9,470	7,872	5,687	3,920	2,098	1,111	389	175	34	28	Plant and machine operators and assemblers	
ผู้ประกอบอาชีพงานพื้นฐาน	49,313	3,738	9,626	11,600	7,706	5,336	4,596	3,333	1,763	867	404	199	147	Elementary occupations	
ทหาร	55	-	2	2	6	8	7	13	11	5	-	-	-	Armed forces occupations	
ทำงานแต่ไม่ทราบอาชีพ	1,392	78	212	235	219	159	130	105	115	56	57	17	10	Work but unknown occupation	
ไม่ทราบ	1,595	222	277	180	128	136	124	133	170	137	71	17	-	Unknown	

ตารางที่ 14 ประชากรอายุ 15 ปีขึ้นไปทำงานในรอบปี จำแนกตามหมวดอาชีพ กลุ่มอายุ เพศ และเขตการปกครอง (ต่อ)

Table 14 Usually economically active population 15 years of age and over by occupation, age group, sex and area (Contd.)

หมวดอาชีพ เพศ และเขตการปกครอง	รวม Total	กลุ่มอายุ Age group													Major occupation group, sex and area
		15 - 19	20 - 24	25 - 29	30 - 34	35 - 39	40 - 44	45 - 49	50 - 54	55 - 59	60 - 64	65 - 69	70 ขึ้นไป and over		
นอกเขตเทศบาล	363,318	27,398	54,424	72,956	56,880	41,308	32,833	22,900	17,153	11,939	8,620	5,781	11,126	Non-municipal area	
ไม่ทำงาน	51,606	12,439	5,385	3,084	2,325	2,130	2,148	2,181	2,725	3,140	3,813	3,279	8,958	Not work	
ทำงาน	307,232	14,540	48,284	68,837	53,619	38,823	30,354	20,515	14,260	8,652	4,696	2,484	2,168	Work	
ผู้จัดการ ข้าราชการระดับอาวุโส และผู้บัญชาตติภพหมาย	3,688	11	168	399	552	618	518	559	420	241	140	43	20	Managers	
ผู้ประกอบการวิชาชีพด้านต่าง ๆ	4,706	22	427	893	904	622	497	486	493	275	63	19	4	Professionals	
เจ้าหน้าที่เทคนิค และผู้ประกอบการวิชาชีพ ที่เกี่ยวข้องกับด้านต่าง ๆ	5,105	63	514	1,019	1,214	798	601	441	288	104	33	16	13	Technicians and associate professionals	
เสมียน	11,451	273	1,691	3,011	2,528	1,855	1,064	574	289	107	36	12	10	Clerical support workers	
พนักงานบริการ และผู้จำหน่ายสินค้า	39,416	1,052	3,779	4,684	5,203	5,254	5,663	4,725	3,713	2,593	1,440	726	583	Service and sales workers	
ผู้ปฏิบัติงานที่มีฝีมือด้านการเกษตร ป่าไม้ และการประมง	21,803	558	1,200	1,710	2,007	2,514	2,840	2,958	2,650	2,140	1,414	928	885	Skilled agricultural, forestry and fishery workers	
ช่างฝีมือ และผู้ปฏิบัติงานที่เกี่ยวข้อง	45,090	2,664	8,022	11,088	8,543	5,693	4,414	2,139	1,225	655	326	148	172	Craft and related trades workers	
ผู้ควบคุมเครื่องจักรโรงงานและเครื่องจักร และผู้ปฏิบัติงานด้านการประกอบ	79,327	3,700	13,104	19,700	15,536	11,139	7,689	4,237	2,425	1,039	462	182	115	Plant and machine operators and assemblers	
ผู้ประกอบการอาชีพงานพื้นฐาน	94,499	6,081	19,115	26,073	16,831	10,070	6,805	4,163	2,562	1,390	706	397	306	Elementary occupations	
ทหาร	255	-	31	17	17	40	40	33	48	26	1	-	3	Armed forces occupations	
ทำงานแต่ไม่ทราบอาชีพ	1,894	116	233	244	282	219	224	201	147	84	74	13	58	Work but unknown occupation	
ไม่ทราบ	4,480	419	755	1,035	936	355	331	204	168	147	111	18	-	Unknown	

ตารางที่ 14 ประชากรอายุ 15 ปีขึ้นไปทำงานในรอบปี จำแนกตามหมวดอาชีพ กลุ่มอายุ เพศ และเขตการปกครอง (ต่อ)

Table 14 Usually economically active population 15 years of age and over by occupation, age group, sex and area (Contd.)

หมวดอาชีพ เพศ และเขตการปกครอง	รวม Total	กลุ่มอายุ Age group													Major occupation group, sex and area
		15 - 19	20 - 24	25 - 29	30 - 34	35 - 39	40 - 44	45 - 49	50 - 54	55 - 59	60 - 64	65 - 69	70 ขึ้นไป and over		
ชาย	180,983	13,276	24,566	37,562	30,634	21,316	17,057	11,343	8,338	5,370	4,131	2,656	4,733	Male	
ไม่ทำงาน	19,406	5,956	2,087	988	684	610	561	604	758	888	1,439	1,300	3,530	Not work	
ทำงาน	159,714	7,112	22,171	36,152	29,562	20,535	16,365	10,640	7,543	4,421	2,656	1,354	1,203	Work	
ผู้จัดการ ข้าราชการระดับอาวุโส และผู้บัญญัติกฎหมาย	2,407	2	85	206	315	373	358	406	341	158	105	38	18	Managers	
ผู้ประกอบการวิชาชีพด้านต่าง ๆ	1,874	10	121	304	348	253	204	203	226	147	38	17	2	Professionals	
เจ้าหน้าที่เทคนิค และผู้ประกอบการวิชาชีพ ที่เกี่ยวข้องกับด้านต่าง ๆ	2,615	21	191	449	630	411	353	244	187	82	26	10	12	Technicians and associate professionals	
เสมียน	4,121	121	547	924	920	681	475	223	130	61	21	9	9	Clerical support workers	
พนักงานบริการ และผู้จำหน่ายสินค้า	18,115	456	1,604	2,382	2,442	2,384	2,571	2,053	1,768	1,142	687	353	271	Service and sales workers	
ผู้ปฏิบัติงานที่มีฝีมือด้านการเกษตร ป่าไม้ และการประมง	11,843	335	719	1,005	1,102	1,345	1,451	1,587	1,385	1,079	792	514	529	Skilled agricultural, forestry and fishery workers	
ช่างฝีมือ และผู้ปฏิบัติงานที่เกี่ยวข้อง	27,336	1,626	4,121	6,657	5,445	3,737	2,818	1,341	794	387	225	84	99	Craft and related trades workers	
ผู้ควบคุมเครื่องจักรโรงงานและเครื่องจักร และผู้ปฏิบัติงานด้านการประกอบ	43,882	1,703	6,436	10,685	9,168	6,109	4,612	2,556	1,468	605	353	115	71	Plant and machine operators and assemblers	
ผู้ประกอบการอาชีพงานพื้นฐาน	46,382	2,767	8,217	13,429	9,024	5,104	3,379	1,915	1,107	701	362	206	170	Elementary occupations	
ทหาร	241	-	30	10	17	40	39	28	48	24	1	-	3	Armed forces occupations	
ทำงานแต่ไม่ทราบอาชีพ	899	72	100	99	149	98	104	82	89	33	47	8	20	Work but unknown occupation	
ไม่ทราบ	1,864	209	307	423	388	171	131	99	37	61	36	2	-	Unknown	



ตารางที่ 14 ประชากรอายุ 15 ปีขึ้นไปทำงานในรอบปี จำแนกตามหมวดอาชีพ กลุ่มอายุ เพศ และเขตการปกครอง (ต่อ)

Table 14 Usually economically active population 15 years of age and over by occupation, age group, sex and area (Contd.)

หมวดอาชีพ เพศ และเขตการปกครอง	รวม Total	กลุ่มอายุ Age group													Major occupation group, sex and area
		15 - 19	20 - 24	25 - 29	30 - 34	35 - 39	40 - 44	45 - 49	50 - 54	55 - 59	60 - 64	65 - 69	70 ขึ้นไป and over		
หญิง	182,334	14,121	29,859	35,394	26,246	19,992	15,776	11,557	8,815	6,569	4,489	3,125	6,392	Female	
ไม่ทำงาน	32,200	6,483	3,298	2,096	1,641	1,520	1,587	1,577	1,967	2,251	2,373	1,979	5,428	Not work	
ทำงาน	147,518	7,428	26,113	32,685	24,057	18,288	13,989	9,876	6,716	4,231	2,040	1,130	965	Work	
ผู้จัดการ ข้าราชการระดับอาวุโส และผู้บัญญัติกฎหมาย	1,281	9	83	193	237	245	159	152	79	82	35	5	2	Managers	
ผู้ประกอบการวิชาชีพด้านต่าง ๆ	2,832	12	306	589	556	369	293	283	267	128	25	2	2	Professionals	
เจ้าหน้าที่เทคนิค และผู้ประกอบการวิชาชีพ ที่เกี่ยวข้องกับด้านต่าง ๆ	2,489	42	323	569	585	388	248	198	101	22	7	6	1	Technicians and associate professionals	
เสมียน	7,329	152	1,144	2,087	1,608	1,174	589	351	159	46	15	3	1	Clerical support workers	
พนักงานบริการ และผู้จำหน่ายสินค้า	21,301	596	2,175	2,302	2,761	2,869	3,092	2,672	1,945	1,451	754	373	311	Service and sales workers	
ผู้ปฏิบัติงานที่มีฝีมือด้านการเกษตร ป่าไม้ และการประมง	9,960	223	481	706	904	1,168	1,389	1,370	1,266	1,060	622	414	356	Skilled agricultural, forestry and fishery workers	
ช่างฝีมือ และผู้ปฏิบัติงานที่เกี่ยวข้อง	17,754	1,038	3,901	4,430	3,099	1,957	1,595	798	431	267	101	64	73	Craft and related trades workers	
ผู้ควบคุมเครื่องจักรโรงงานและเครื่องจักร และผู้ปฏิบัติงานด้านการประกอบ	35,445	1,997	6,668	9,015	6,368	5,031	3,077	1,680	956	433	109	67	44	Plant and machine operators and assemblers	
ผู้ประกอบการอาชีพงานพื้นฐาน	48,117	3,315	10,898	12,643	7,807	4,966	3,426	2,248	1,455	688	345	191	136	Elementary occupations	
ทหาร	15	-	1	7	-	-	1	5	-	1	-	-	-	Armed forces occupations	
ทำงานแต่ไม่ทราบอาชีพ	995	44	133	145	133	121	120	119	58	51	27	6	38	Work but unknown occupation	
ไม่ทราบ	2,616	210	448	613	548	184	200	104	131	86	76	15	-	Unknown	

ตารางที่ 15 ประชากรอายุ 15 ปีขึ้นไปทำงานในรอบปี จำแนกตามหมวดอุตสาหกรรม กลุ่มอายุ เพศ และเขตการปกครอง

Table 15 Usually economically active population 15 years of age and over by industry, age group, sex and area

หมวดอุตสาหกรรม เพศ และเขตการปกครอง	รวม Total	กลุ่มอายุ Age group													Major industry group, sex and area
		15 - 19	20 - 24	25 - 29	30 - 34	35 - 39	40 - 44	45 - 49	50 - 54	55 - 59	60 - 64	65 - 69	70 ขึ้นไป and over		
<b>ยอดรวม</b>	<b>650,159</b>	<b>31,609</b>	<b>100,263</b>	<b>142,574</b>	<b>112,959</b>	<b>83,320</b>	<b>65,126</b>	<b>46,197</b>	<b>31,112</b>	<b>17,913</b>	<b>9,784</b>	<b>4,899</b>	<b>4,403</b>	<b>Total</b>	
เกษตรกรรม การป่าไม้ และการประมง	47,187	1,718	3,185	4,437	4,984	5,641	5,858	5,897	5,143	3,985	2,858	1,773	1,708	Agriculture, forestry and fishing	
การทำเหมืองแร่ และเหมืองหิน	2,245	58	141	212	211	212	281	320	307	200	155	67	81	Mining and quarrying	
การผลิต	423,451	24,345	79,467	112,744	81,697	52,936	35,073	19,937	10,040	4,275	1,622	698	616	Manufacturing	
การไฟฟ้า ก๊าซ ไอน้ำ และระบบปรับอากาศ	756	7	54	127	123	134	108	106	77	17	2	-	-	Electricity, gas, steam and air conditioning supply	
การจัดหาน้ำ การจัดการ และการบำบัดน้ำเสีย ของเสีย และสิ่งปฏิกูล	678	3	82	79	126	86	86	84	29	55	27	6	15	Water supply; sewerage, waste management and remediation activities	
การก่อสร้าง	14,527	615	1,554	2,147	2,198	2,308	1,912	1,570	1,004	600	401	119	98	Construction	
การขายส่งและการขายปลีก การซ่อมยานยนต์และจักรยานยนต์	71,065	2,347	7,621	10,706	10,711	9,305	9,262	7,379	5,830	3,521	2,155	1,174	1,054	Wholesale and retail trade; repair of motor vehicles motorcycles	
การขนส่ง และสถานที่เก็บสินค้า	14,431	444	1,069	1,928	2,220	2,264	2,323	1,777	1,256	641	332	121	56	Transportation and storage	
ที่พักแรมและบริการด้านอาหาร	30,495	1,189	2,756	3,774	3,967	4,232	4,336	3,699	2,758	1,918	1,053	453	360	Accommodation and food service activities	
ข้อมูลข่าวสารและการสื่อสาร	750	6	95	200	154	91	82	63	41	13	3	1	-	Information and communication	
กิจกรรมทางการเงินและการประกันภัย	2,742	6	290	618	494	441	355	280	165	65	12	9	9	Financial and insurance activities	
กิจกรรมอสังหาริมทรัพย์	1,657	16	59	187	146	190	220	185	178	146	133	97	99	Real estate activities	
กิจกรรมทางวิชาชีพ วิทยาศาสตร์ และเทคนิค	1,163	13	86	235	232	195	150	116	65	32	17	11	11	Professional, scientific and technical activities	
กิจกรรมการบริหาร และการบริการสนับสนุน	3,673	66	193	317	392	438	613	559	496	283	195	87	33	Administrative and support service activities	
การบริหารราชการ การป้องกันประเทศ และการประกันสังคมภาคบังคับ	10,809	86	1,516	1,277	1,297	1,448	1,461	1,496	1,259	714	163	53	40	Public administration and defence; compulsory social security	
การศึกษา	6,168	22	335	898	889	745	674	788	1,017	637	136	16	11	Education	
กิจกรรมด้านสุขภาพและงานสังคมสงเคราะห์	5,039	80	505	890	974	707	558	507	440	192	119	42	23	Human health and social work activities	
ศิลปะ ความบันเทิง และนันทนาการ	974	48	147	145	156	130	103	101	74	37	19	6	8	Arts, entertainment and recreation	
กิจกรรมบริการด้านอื่น ๆ	6,327	179	408	824	961	1,082	1,020	762	498	296	161	80	56	Other service activities	
กิจกรรมการจ้างงานในครัวเรือนส่วนบุคคล กิจกรรมการผลิตสินค้าและบริการ ที่ทำขึ้นเองเพื่อใช้ในครัวเรือน ซึ่งไม่สามารถ จำแนกกิจกรรมได้อย่างชัดเจน	1,229	84	100	111	236	163	132	139	100	68	49	21	27	Activities of households as employers; undifferentiated goods and services-producing activities of households for own use	
กิจกรรมขององค์การระหว่างประเทศ และภาคีสมาชิก	4	-	-	3	-	-	-	-	-	1	-	-	-	Activities of extraterritorial organizations and bodies	
ไม่ทราบ	4,790	275	602	714	790	570	519	430	337	218	171	66	98	Unknown	

ตารางที่ 15 ประชากรอายุ 15 ปีขึ้นไปทำงานในรอบปี จำแนกตามหมวดอุตสาหกรรม กลุ่มอายุ เพศ และเขตการปกครอง (ต่อ)

Table 15 Usually economically active population 15 years of age and over by industry, age group, sex and area (Contd.)

หมวดอุตสาหกรรม เพศ และเขตการปกครอง	รวม Total	กลุ่มอายุ Age group													Major industry group, sex and area
		15 - 19	20 - 24	25 - 29	30 - 34	35 - 39	40 - 44	45 - 49	50 - 54	55 - 59	60 - 64	65 - 69	70 ขึ้นไป and over		
ชาย	337,772	15,421	48,008	74,612	61,169	44,127	34,094	23,941	16,570	9,380	5,393	2,613	2,445	Male	
เกษตรกรรม การป่าไม้ และการประมง	27,059	1,127	2,110	2,890	2,973	3,234	3,144	3,229	2,708	2,059	1,559	1,018	1,008	Agriculture, forestry and fishing	
การทำเหมืองแร่ และเหมืองหิน	1,360	40	106	125	139	129	153	189	165	105	108	46	56	Mining and quarrying	
การผลิต	214,229	11,213	36,559	58,083	44,197	27,672	17,777	9,898	5,095	2,173	856	347	359	Manufacturing	
การไฟฟ้า ก๊าซ ไอน้ำ และระบบปรับอากาศ	610	6	41	114	96	106	85	79	68	14	2	-	-	Electricity, gas, steam and air conditioning supply	
การจัดหาน้ำ การจัดการ และการบำบัดน้ำเสีย ของเสีย และสิ่งปฏิกูล	398	3	56	50	55	58	58	33	25	32	21	2	5	Water supply; sewerage, waste management and remediation activities	
การก่อสร้าง	11,156	470	1,119	1,580	1,628	1,720	1,454	1,278	833	522	349	109	93	Construction	
การขายส่งและการขายปลีก การซ่อมยานยนต์และจักรยานยนต์	36,504	1,377	4,023	5,935	5,646	4,798	4,653	3,504	2,920	1,606	1,054	521	469	Wholesale and retail trade; repair of motor vehicles motorcycles	
การขนส่ง และสถานที่เก็บสินค้า	11,897	347	744	1,487	1,756	1,881	1,997	1,551	1,085	575	311	115	48	Transportation and storage	
ที่พักแรมและบริการด้านอาหาร	12,248	428	1,026	1,774	1,780	1,631	1,715	1,319	1,072	727	440	184	151	Accommodation and food service activities	
ข้อมูลข่าวสารและการสื่อสาร	438	6	56	110	94	51	50	39	24	5	3	1	-	Information and communication	
กิจกรรมทางการเงินและการประกันภัย	1,152	3	62	212	205	189	191	167	73	34	9	3	4	Financial and insurance activities	
กิจกรรมอสังหาริมทรัพย์	838	1	40	93	90	72	105	92	70	79	64	67	64	Real estate activities	
กิจกรรมทางวิชาชีพ วิทยาศาสตร์ และเทคนิค	557	5	21	66	93	102	80	82	46	30	13	9	9	Professional, scientific and technical activities	
กิจกรรมการบริหาร และการบริการสนับสนุน														Administrative and support service activities	
การบริหารราชการ การป้องกันประเทศ และการประกันสังคมภาคบังคับ	2,957	53	118	222	303	327	509	447	437	255	187	67	30	Public administration and defence; compulsory social security	
การศึกษา	7,625	71	1,319	689	781	977	1,040	1,063	950	539	132	33	31	Education	
กิจกรรมด้านสุขภาพและงานสังคมสงเคราะห์	2,155	3	65	258	267	218	245	295	423	303	67	2	9	Human health and social work activities	
ศิลปะ ความบันเทิง และนันทนาการ	1,233	21	93	203	227	187	134	138	131	61	21	11	5	Arts, entertainment and recreation	
กิจกรรมบริการด้านอื่น ๆ	443	19	53	67	65	56	46	43	46	24	13	3	8	Other service activities	
กิจกรรมการจ้างงานในครัวเรือนส่วนบุคคล กิจกรรมการผลิตสินค้าและบริการ ที่ทำขึ้นเองเพื่อใช้ในครัวเรือน ซึ่งไม่สามารถ จำแนกกิจกรรมได้อย่างชัดเจน	2,464	83	142	319	357	418	360	284	220	127	82	39	33	Activities of households as employers; undifferentiated goods and services-producing activities of households for own use	
กิจกรรมขององค์การระหว่างประเทศ และภาคีสมาชิก	-	-	-	-	-	-	-	-	-	-	-	-	-	Activities of extraterritorial organizations and bodies	
ไม่ทราบ	2,202	136	239	329	386	250	252	183	160	96	90	33	47	Unknown	

ตารางที่ 15 ประชากรอายุ 15 ปีขึ้นไปทำงานในรอบปี จำแนกตามหมวดอุตสาหกรรม กลุ่มอายุ เพศ และเขตการปกครอง (ต่อ)

Table 15 Usually economically active population 15 years of age and over by industry, age group, sex and area (Contd.)

หมวดอุตสาหกรรม เพศ และเขตการปกครอง	รวม Total	กลุ่มอายุ Age group													Major industry group, sex and area
		15 - 19	20 - 24	25 - 29	30 - 34	35 - 39	40 - 44	45 - 49	50 - 54	55 - 59	60 - 64	65 - 69	70 ขึ้นไป and over		
หญิง	312,387	16,188	52,255	67,962	51,790	39,193	31,032	22,256	14,542	8,533	4,391	2,286	1,958	Female	
เกษตรกรรม การป่าไม้ และการประมง	20,128	592	1,075	1,547	2,011	2,406	2,714	2,668	2,435	1,926	1,299	754	701	Agriculture, forestry and fishing	
การทำเหมืองแร่ และเหมืองหิน	885	19	35	87	73	83	128	131	142	94	47	21	25	Mining and quarrying	
การผลิต	209,222	13,133	42,908	54,661	37,500	25,265	17,296	10,039	4,945	2,102	766	351	256	Manufacturing	
การไฟฟ้า ก๊าซ ไอน้ำ และระบบปรับอากาศ	146	1	13	13	27	29	24	27	9	3	-	-	-	Electricity, gas, steam and air conditioning supply	
การจัดหาน้ำ การจัดการ และการบำบัดน้ำเสีย ของเสีย และสิ่งปฏิกูล	280	-	26	29	71	28	28	51	4	23	6	4	10	Water supply; sewerage, waste management and remediation activities	
การก่อสร้าง	3,371	145	435	566	570	588	458	292	170	78	52	10	5	Construction	
การขายส่งและการขายปลีก การซ่อมยานยนต์และจักรยานยนต์	34,560	970	3,598	4,771	5,066	4,508	4,609	3,875	2,910	1,915	1,102	653	585	Wholesale and retail trade; repair of motor vehicles motorcycles	
การขนส่ง และสถานที่เก็บสินค้า	2,534	96	325	441	463	383	325	226	171	66	22	6	8	Transportation and storage	
ที่พักแรมและบริการด้านอาหาร	18,247	761	1,729	2,000	2,186	2,600	2,621	2,381	1,686	1,191	614	269	209	Accommodation and food service activities	
ข้อมูลข่าวสารและการสื่อสาร	312	-	39	89	60	40	33	24	18	8	-	-	-	Information and communication	
กิจกรรมทางการเงินและการประกันภัย	1,590	3	228	406	289	252	164	112	92	31	3	5	5	Financial and insurance activities	
กิจกรรมอสังหาริมทรัพย์	819	15	19	93	56	118	115	92	108	67	69	30	35	Real estate activities	
กิจกรรมทางวิชาชีพ วิทยาศาสตร์ และเทคนิค	605	8	65	169	139	93	70	33	19	2	4	2	2	Professional, scientific and technical activities	
กิจกรรมการบริหาร และการบริการสนับสนุน														Administrative and support service activities	
การบริหารราชการ การป้องกันประเทศ และการประกันสังคมภาคบังคับ	717	13	75	95	90	112	104	112	59	28	8	20	2	Public administration and defence; compulsory social security	
การศึกษา	3,184	15	197	589	516	471	421	433	309	174	31	19	10	Education	
กิจกรรมด้านสุขภาพและงานสังคมสงเคราะห์	4,013	18	270	639	622	527	430	493	594	334	68	15	2	Human health and social work activities	
ศิลปะ ความบันเทิง และนันทนาการ	3,806	59	412	687	748	520	424	369	309	131	98	31	18	Arts, entertainment and recreation	
กิจกรรมบริการด้านอื่น ๆ	531	29	94	78	91	74	57	58	28	13	7	3	-	Other service activities	
กิจกรรมการจ้างงานในครัวเรือนส่วนบุคคล กิจกรรมการผลิตสินค้าและบริการ ที่ทำขึ้นเองเพื่อใช้ในครัวเรือน ซึ่งไม่สามารถ จำแนกกิจกรรมได้อย่างชัดเจน	3,862	96	265	505	604	664	659	479	278	169	79	41	23	Activities of households as employers; undifferentiated goods- and services-producing activities of households for own use	
กิจกรรมขององค์การระหว่างประเทศ และภาคีสมาชิก	982	76	85	107	204	113	85	111	80	55	37	18	11	Activities of extraterritorial organizations and bodies	
ไม่ทราบ	4	-	-	3	-	-	-	-	-	1	-	-	-		
	2,589	139	363	385	404	320	268	247	177	123	81	32	51	Unknown	

ตารางที่ 15 ประชากรอายุ 15 ปีขึ้นไปทำงานในรอบปี จำแนกตามหมวดอุตสาหกรรม กลุ่มอายุ เพศ และเขตการปกครอง (ต่อ)

Table 15 Usually economically active population 15 years of age and over by industry, age group, sex and area (Contd.)

หมวดอุตสาหกรรม เพศ และเขตการปกครอง	รวม Total	กลุ่มอายุ Age group													Major industry group, sex and area
		15 - 19	20 - 24	25 - 29	30 - 34	35 - 39	40 - 44	45 - 49	50 - 54	55 - 59	60 - 64	65 - 69	70 ขึ้นไป and over		
ในเขตเทศบาล	342,927	17,069	51,978	73,736	59,340	44,497	34,772	25,682	16,852	9,261	5,088	2,415	2,235	Municipal area	
เกษตรกรรม การป่าไม้ และการประมง	20,509	845	1,593	2,177	2,313	2,523	2,446	2,408	2,005	1,520	1,234	700	745	Agriculture, forestry and fishing	
การทำเหมืองแร่ และเหมืองหิน	908	20	75	101	77	106	127	126	126	66	46	16	21	Mining and quarrying	
การผลิต	217,370	12,851	39,803	56,010	41,670	27,575	18,414	11,460	5,599	2,390	918	348	331	Manufacturing	
การไฟฟ้า ก๊าซ ไอน้ำ และระบบปรับอากาศ	428	-	29	59	66	62	66	77	53	12	2	-	-	Electricity, gas, steam and air conditioning supply	
การจัดหาน้ำ การจัดการ และการบำบัดน้ำเสีย ของเสีย และสิ่งปฏิกูล	234	3	24	34	42	19	38	20	8	20	17	6	4	Water supply; sewerage, waste management and remediation activities	
การก่อสร้าง	7,951	373	929	1,191	1,235	1,111	1,120	841	531	343	193	53	31	Construction	
การขายส่งและการขายปลีก การซ่อมยานยนต์และจักรยายนต์	42,261	1,488	4,504	6,760	6,328	5,601	5,394	4,268	3,383	1,956	1,208	703	668	Wholesale and retail trade; repair of motor vehicles motorcycles	
การขนส่ง และสถานที่เก็บสินค้า	8,398	198	680	1,176	1,267	1,355	1,263	1,046	746	378	174	78	36	Transportation and storage	
ที่พักแรมและบริการด้านอาหาร	17,123	749	1,394	2,073	2,107	2,485	2,347	2,150	1,679	1,063	624	250	202	Accommodation and food service activities	
ข้อมูลข่าวสารและการสื่อสาร	511	6	64	135	110	64	54	44	25	7	2	-	-	Information and communication	
กิจกรรมทางการเงินและการประกันภัย	1,764	4	165	408	328	283	224	180	98	50	10	5	8	Financial and insurance activities	
กิจกรรมอสังหาริมทรัพย์	904	5	20	95	86	106	151	120	83	83	74	39	41	Real estate activities	
กิจกรรมทางวิชาชีพ วิทยาศาสตร์ และเทคนิค	745	13	52	153	143	123	92	86	47	15	7	4	11	Professional, scientific and technical activities	
กิจกรรมการบริหาร และการบริการสนับสนุน														Administrative and support service activities	
การบริหารราชการ การป้องกันประเทศ และการประกันสังคมภาคบังคับ	1,989	38	110	194	229	246	343	298	245	114	107	46	19	Public administration and defence; compulsory social security	
การศึกษา	7,121	63	1,320	858	802	911	885	950	778	427	84	25	19	Education	
กิจกรรมด้านสุขภาพและงานสังคมสงเคราะห์	3,592	16	177	528	585	391	406	484	572	344	77	6	6	Human health and social work activities	
ศิลปะ ความบันเทิง และนันทนาการ	3,193	41	307	627	680	440	348	297	254	95	65	26	13	Arts, entertainment and recreation	
กิจกรรมบริการด้านอื่น ๆ	548	20	70	66	89	67	57	72	48	30	18	3	8	Other service activities	
กิจกรรมการจ้างงานในครัวเรือนส่วนบุคคล กิจกรรมการผลิตสินค้าและบริการ ที่ทำขึ้นเองเพื่อใช้ในครัวเรือน ซึ่งไม่สามารถ จำแนกกิจกรรมได้อย่างชัดเจน	3,967	117	213	555	629	606	646	476	342	196	101	55	31	Activities of households as employers; undifferentiated goods and services-producing activities of households for own use	
กิจกรรมขององค์การระหว่างประเทศ และภาคีสมาชิก	683	67	79	84	83	95	66	83	38	39	28	15	6	Activities of extraterritorial organizations and bodies	
ไม่ทราบ	3	-	-	3	-	-	-	-	-	-	-	-	-		
	2,724	152	369	450	471	328	286	195	190	113	100	37	35	Unknown	

ตารางที่ 15 ประชากรอายุ 15 ปีขึ้นไปทำงานในรอบปี จำแนกตามหมวดอุตสาหกรรม กลุ่มอายุ เพศ และเขตการปกครอง (ต่อ)

Table 15 Usually economically active population 15 years of age and over by industry, age group, sex and area (Contd.)

หมวดอุตสาหกรรม เพศ และเขตการปกครอง	รวม Total	กลุ่มอายุ Age group													Major industry group, sex and area
		15 - 19	20 - 24	25 - 29	30 - 34	35 - 39	40 - 44	45 - 49	50 - 54	55 - 59	60 - 64	65 - 69	70 ขึ้นไป and over		
ชาย	178,058	8,309	25,836	38,460	31,607	23,592	17,729	13,302	9,027	4,959	2,737	1,259	1,241	Male	
เกษตรกรรม การป่าไม้ และการประมง	12,579	594	1,140	1,550	1,505	1,582	1,391	1,345	1,117	830	667	428	430	Agriculture, forestry and fishing	
การทำเหมืองแร่ และเหมืองหิน	436	8	47	48	35	53	64	55	55	24	22	11	14	Mining and quarrying	
การผลิต	108,940	5,868	18,701	28,612	21,991	14,206	8,815	5,682	2,888	1,310	481	169	217	Manufacturing	
การไฟฟ้า ก๊าซ ไอน้ำ และระบบปรับอากาศ	362	-	22	49	57	56	54	67	45	10	2	-	-	Electricity, gas, steam and air conditioning supply	
การจัดหาน้ำ การจัดการ และการบำบัดน้ำเสีย ของเสีย และสิ่งปฏิกูล	161	3	24	23	29	13	26	10	7	11	11	2	2	Water supply; sewerage, waste management and remediation activities	
การก่อสร้าง	6,258	295	698	919	902	900	856	710	430	298	170	49	31	Construction	
การขายส่งและการขายปลีก การซ่อมยานยนต์และจักรยานยนต์	21,797	867	2,435	3,713	3,385	2,947	2,666	2,038	1,699	883	575	293	296	Wholesale and retail trade; repair of motor vehicles motorcycles	
การขนส่ง และสถานที่เก็บสินค้า	7,097	146	522	948	1,020	1,188	1,099	909	671	336	154	72	31	Transportation and storage	
ที่พักแรมและบริการด้านอาหาร	6,646	279	507	871	853	919	933	758	653	423	268	96	87	Accommodation and food service activities	
ข้อมูลข่าวสารและการสื่อสาร	290	6	37	70	61	34	33	27	16	4	2	-	-	Information and communication	
กิจกรรมทางการเงินและการประกันภัย	768	1	33	149	138	124	135	105	46	25	9	-	2	Financial and insurance activities	
กิจกรรมอสังหาริมทรัพย์	424	-	17	39	54	33	66	63	27	40	35	24	27	Real estate activities	
กิจกรรมทางวิชาชีพ วิทยาศาสตร์ และเทคนิค	357	5	15	43	55	66	46	64	31	13	7	2	9	Professional, scientific and technical activities	
กิจกรรมการบริหาร และการบริการสนับสนุน	1,555	31	65	124	171	167	283	228	214	107	104	40	19	Administrative and support service activities	
การบริหารราชการ การป้องกันประเทศ และการประกันสังคมภาคบังคับ	5,157	57	1,225	504	496	626	597	668	566	321	65	17	15	Public administration and defence; compulsory social security	
การศึกษา	1,267	2	31	160	191	123	162	187	232	143	32	-	4	Education	
กิจกรรมด้านสุขภาพและงานสังคมสงเคราะห์	730	8	49	151	150	97	87	74	60	30	15	6	3	Human health and social work activities	
ศิลปะ ความบันเทิง และนันทนาการ	309	9	29	42	44	40	36	33	35	21	13	-	8	Arts, entertainment and recreation	
กิจกรรมบริการด้านอื่น ๆ	1,558	60	78	223	224	235	225	188	151	73	51	34	16	Other service activities	
กิจกรรมการจ้างงานในครัวเรือนส่วนบุคคล กิจกรรมการผลิตสินค้าและบริการ ที่ทำขึ้นเองเพื่อใช้ในครัวเรือน ซึ่งไม่สามารถ จำแนกกิจกรรมได้อย่างชัดเจน	118	-	12	3	22	22	20	10	8	9	9	1	3	Activities of households as employers; undifferentiated goods and services-producing activities of households for own use	
กิจกรรมขององค์การระหว่างประเทศ และภาคีสมาชิก	-	-	-	-	-	-	-	-	-	-	-	-	-	Activities of extraterritorial organizations and bodies	
ไม่ทราบ	1,251	69	148	220	225	159	136	82	76	47	45	16	28	Unknown	

ตารางที่ 15 ประชากรอายุ 15 ปีขึ้นไปทำงานในรอบปี จำแนกตามหมวดอุตสาหกรรม กลุ่มอายุ เพศ และเขตการปกครอง (ต่อ)

Table 15 Usually economically active population 15 years of age and over by industry, age group, sex and area (Contd.)

หมวดอุตสาหกรรม เพศ และเขตการปกครอง	รวม Total	กลุ่มอายุ Age group													Major industry group, sex and area
		15 - 19	20 - 24	25 - 29	30 - 34	35 - 39	40 - 44	45 - 49	50 - 54	55 - 59	60 - 64	65 - 69	70 ขึ้นไป and over		
หญิง	164,869	8,760	26,142	35,277	27,733	20,905	17,043	12,380	7,826	4,302	2,351	1,156	994	Female	
เกษตรกรรม การป่าไม้ และการประมง	7,930	251	454	626	809	941	1,055	1,062	888	689	567	272	315	Agriculture, forestry and fishing	
การทำเหมืองแร่ และเหมืองหิน	472	12	28	53	42	53	63	72	71	42	24	5	7	Mining and quarrying	
การผลิต	108,430	6,983	21,102	27,398	19,679	13,369	9,599	5,779	2,712	1,080	437	179	114	Manufacturing	
การไฟฟ้า ก๊าซ ไอน้ำ และระบบปรับอากาศ	66	-	7	11	10	6	12	11	8	2	-	-	-	Electricity, gas, steam and air conditioning supply	
การจัดหาน้ำ การจัดการ และการบำบัดน้ำเสีย ของเสีย และสิ่งปฏิกูล	74	-	-	11	13	6	11	10	2	9	6	4	2	Water supply; sewerage, waste management and remediation activities	
การก่อสร้าง	1,693	78	231	272	334	211	264	131	101	45	23	4	-	Construction	
การขายส่งและการขายปลีก การซ่อมยานยนต์และจักรยานยนต์	20,463	621	2,069	3,047	2,942	2,654	2,728	2,229	1,684	1,073	633	409	373	Wholesale and retail trade; repair of motor vehicles motorcycles	
การขนส่ง และสถานที่เก็บสินค้า	1,301	52	158	228	247	167	164	137	75	42	19	6	5	Transportation and storage	
ที่พักแรมและบริการด้านอาหาร	10,477	469	887	1,202	1,254	1,566	1,414	1,393	1,026	640	356	154	115	Accommodation and food service activities	
ข้อมูลข่าวสารและการสื่อสาร	221	-	27	64	49	30	22	17	10	3	-	-	-	Information and communication	
กิจกรรมทางการเงินและการประกันภัย	996	3	132	259	190	159	89	75	52	25	1	5	5	Financial and insurance activities	
กิจกรรมอสังหาริมทรัพย์	480	5	4	56	33	73	85	57	57	43	38	15	14	Real estate activities	
กิจกรรมทางวิชาชีพ วิทยาศาสตร์ และเทคนิค	388	8	36	110	88	57	46	22	16	2	-	2	2	Professional, scientific and technical activities	
กิจกรรมการบริหาร และการบริการสนับสนุน	435	7	45	70	57	79	60	70	30	7	3	6	-	Administrative and support service activities	
การบริหารราชการ การป้องกันประเทศ และการประกันสังคมภาคบังคับ	1,964	6	95	354	306	284	288	282	212	106	19	8	4	Public administration and defence; compulsory social security	
การศึกษา	2,325	14	145	368	394	268	244	297	340	201	45	6	2	Education	
กิจกรรมด้านสุขภาพและงานสังคมสงเคราะห์	2,463	33	258	477	530	342	260	223	194	65	51	20	10	Human health and social work activities	
ศิลปะ ความบันเทิง และนันทนาการ	240	11	41	24	45	26	22	39	13	9	5	3	-	Arts, entertainment and recreation	
กิจกรรมบริการด้านอื่น ๆ	2,409	57	134	332	404	371	422	287	192	123	50	22	14	Other service activities	
กิจกรรมการจ้างงานในครัวเรือนส่วนบุคคล กิจกรรมการผลิตสินค้าและบริการ ที่ทำขึ้นเองเพื่อใช้ในครัวเรือน ซึ่งไม่สามารถ จำแนกกิจกรรมได้อย่างชัดเจน	565	67	67	81	61	73	46	74	29	31	19	13	3	Activities of households as employers; undifferentiated goods and services-producing activities of households for own use	
กิจกรรมขององค์การระหว่างประเทศ และภาคีสมาชิก	3	-	-	3	-	-	-	-	-	-	-	-	-	Activities of extraterritorial organizations and bodies	
ไม่ทราบ	1,474	82	221	231	246	170	150	113	114	65	54	21	7	Unknown	

ตารางที่ 15 ประชากรอายุ 15 ปีขึ้นไปทำงานในรอบปี จำแนกตามหมวดอุตสาหกรรม กลุ่มอายุ เพศ และเขตการปกครอง (ต่อ)

Table 15 Usually economically active population 15 years of age and over by industry, age group, sex and area (Contd.)

หมวดอุตสาหกรรม เพศ และเขตการปกครอง	รวม Total	กลุ่มอายุ Age group													Major industry group, sex and area
		15 - 19	20 - 24	25 - 29	30 - 34	35 - 39	40 - 44	45 - 49	50 - 54	55 - 59	60 - 64	65 - 69	70 ขึ้นไป and over		
นอกเขตเทศบาล	307,232	14,540	48,284	68,837	53,619	38,823	30,354	20,515	14,260	8,652	4,696	2,484	2,168	Non-municipal area	
เกษตรกรรม การป่าไม้ และการประมง	26,678	873	1,592	2,260	2,670	3,117	3,412	3,489	3,138	2,465	1,625	1,073	963	Agriculture, forestry and fishing	
การทำเหมืองแร่ และเหมืองหิน	1,337	38	66	111	134	106	154	194	181	134	109	50	60	Mining and quarrying	
การผลิต	206,081	11,495	39,664	56,734	40,027	25,361	16,659	8,477	4,440	1,885	704	350	284	Manufacturing	
การไฟฟ้า ก๊าซ ไอน้ำ และระบบปรับอากาศ	328	7	25	68	57	72	42	29	23	5	-	-	-	Electricity, gas, steam and air conditioning supply	
การจัดหาน้ำ การจัดการ และการบำบัดน้ำเสีย ของเสีย และสิ่งปฏิกูล	444	-	58	46	84	67	48	64	21	35	10	-	11	Water supply; sewerage, waste management and remediation activities	
การก่อสร้าง	6,576	243	625	956	963	1,197	792	729	472	257	208	66	67	Construction	
การขายส่งและการขายปลีก การซ่อมยานยนต์และจักรยานยนต์	28,804	859	3,117	3,945	4,384	3,704	3,868	3,111	2,447	1,564	948	471	385	Wholesale and retail trade; repair of motor vehicles motorcycles	
การขนส่ง และสถานที่เก็บสินค้า	6,033	246	388	753	953	909	1,060	731	509	263	159	43	20	Transportation and storage	
ที่พักแรมและบริการด้านอาหาร	13,372	440	1,362	1,701	1,859	1,747	1,989	1,549	1,079	855	429	202	158	Accommodation and food service activities	
ข้อมูลข่าวสารและการสื่อสาร	239	-	31	65	44	27	28	19	16	7	1	1	-	Information and communication	
กิจกรรมทางการเงินและการประกันภัย	978	2	124	210	166	158	130	99	67	15	2	3	2	Financial and insurance activities	
กิจกรรมอสังหาริมทรัพย์	753	11	38	92	60	84	70	64	95	64	60	58	58	Real estate activities	
กิจกรรมทางวิชาชีพ วิทยาศาสตร์ และเทคนิค	418	-	35	82	89	72	58	29	19	17	10	7	-	Professional, scientific and technical activities	
กิจกรรมการบริหาร และการบริการสนับสนุน	1,684	28	83	123	164	192	270	261	251	169	89	41	14	Administrative and support service activities	
การบริหารราชการ การป้องกันประเทศ และการประกันสังคมภาคบังคับ	3,688	23	195	419	495	538	576	546	481	286	78	28	22	Public administration and defence; compulsory social security	
การศึกษา	2,576	5	158	370	304	355	268	304	445	293	58	11	5	Education	
กิจกรรมด้านสุขภาพและงานสังคมสงเคราะห์	1,846	40	198	263	294	268	210	211	186	97	54	16	10	Human health and social work activities	
ศิลปะ ความบันเทิง และนันทนาการ	426	29	77	79	67	63	45	29	26	7	1	3	-	Arts, entertainment and recreation	
กิจกรรมบริการด้านอื่น ๆ	2,359	62	195	269	332	476	373	287	156	100	59	25	25	Other service activities	
กิจกรรมการจ้างงานในครัวเรือนส่วนบุคคล กิจกรรมการผลิตสินค้าและบริการ ที่ทำขึ้นเองเพื่อใช้ในครัวเรือน ซึ่งไม่สามารถ จำแนกกิจกรรมได้อย่างชัดเจน	547	17	21	27	153	68	66	56	62	29	21	6	21	Activities of households as employers; undifferentiated goods and services-producing activities of households for own use	
กิจกรรมขององค์การระหว่างประเทศ และภาคีสมาชิก	1	-	-	-	-	-	-	-	-	1	-	-	-	Activities of extraterritorial organizations and bodies	
ไม่ทราบ	2,066	123	233	264	319	242	234	236	147	106	71	29	63	Unknown	



ตารางที่ 15 ประชากรอายุ 15 ปีขึ้นไปทำงานในรอบปี จำแนกตามหมวดอุตสาหกรรม กลุ่มอายุ เพศ และเขตการปกครอง (ต่อ)

Table 15 Usually economically active population 15 years of age and over by industry, age group, sex and area (Contd.)

หมวดอุตสาหกรรม เพศ และเขตการปกครอง	รวม Total	กลุ่มอายุ Age group													Major industry group, sex and area
		15 - 19	20 - 24	25 - 29	30 - 34	35 - 39	40 - 44	45 - 49	50 - 54	55 - 59	60 - 64	65 - 69	70 ขึ้นไป and over		
<b>ชาย</b>	<b>159,714</b>	<b>7,112</b>	<b>22,171</b>	<b>36,152</b>	<b>29,562</b>	<b>20,535</b>	<b>16,365</b>	<b>10,640</b>	<b>7,543</b>	<b>4,421</b>	<b>2,656</b>	<b>1,354</b>	<b>1,203</b>	<b>Male</b>	
เกษตรกรรม การป่าไม้ และการประมง	14,480	533	970	1,340	1,468	1,652	1,753	1,884	1,590	1,229	892	591	578	Agriculture, forestry and fishing	
การทำเหมืองแร่ และเหมืองหิน	924	31	59	76	104	76	89	135	110	81	86	35	42	Mining and quarrying	
การผลิต	105,289	5,345	17,858	29,471	22,206	13,466	8,962	4,216	2,207	863	376	177	142	Manufacturing	
การไฟฟ้า ก๊าซ ไอน้ำ และระบบปรับอากาศ	248	6	19	65	39	50	31	12	22	3	-	-	-	Electricity, gas, steam and air conditioning supply	
การจัดหาน้ำ การจัดการ และการบำบัดน้ำเสีย ของเสีย และสิ่งปฏิกูล	237	-	32	27	26	46	31	23	18	21	10	-	3	Water supply; sewerage, waste management and remediation activities	
การก่อสร้าง	4,898	175	421	661	726	820	598	568	403	224	179	60	62	Construction	
การขายส่งและการขายปลีก การซ่อมยานยนต์และจักรยานยนต์	14,707	510	1,588	2,222	2,260	1,850	1,987	1,466	1,221	723	479	227	174	Wholesale and retail trade; repair of motor vehicles motorcycles	
การขนส่ง และสถานที่เก็บสินค้า	4,800	201	221	539	736	693	898	642	414	238	156	43	17	Transportation and storage	
ที่พักแรมและบริการด้านอาหาร	5,602	148	520	903	927	713	782	561	420	304	172	88	64	Accommodation and food service activities	
ข้อมูลข่าวสารและการสื่อสาร	149	-	18	40	32	17	17	12	8	1	1	1	-	Information and communication	
กิจกรรมทางการเงินและการประกันภัย	384	2	29	63	66	65	56	62	27	9	-	3	2	Financial and insurance activities	
กิจกรรมอสังหาริมทรัพย์	413	1	23	54	37	39	39	29	43	39	29	43	37	Real estate activities	
กิจกรรมทางวิชาชีพ วิทยาศาสตร์ และเทคนิค	200	-	6	23	38	36	34	18	15	17	6	7	-	Professional, scientific and technical activities	
กิจกรรมการบริหาร และการบริการสนับสนุน	1,402	22	53	98	131	159	225	219	223	148	84	27	11	Administrative and support service activities	
การบริหารราชการ การป้องกันประเทศ และการประกันสังคมภาคบังคับ	2,468	13	93	184	286	351	443	395	385	218	67	17	16	Public administration and defence; compulsory social security	
การศึกษา	888	1	34	99	76	96	83	109	191	159	35	2	5	Education	
กิจกรรมด้านสุขภาพและงานสังคมสงเคราะห์	503	14	44	52	77	90	47	64	71	31	6	5	1	Human health and social work activities	
ศิลปะ ความบันเทิง และนันทนาการ	134	10	24	25	22	16	10	10	11	3	-	3	-	Arts, entertainment and recreation	
กิจกรรมบริการด้านอื่น ๆ	906	23	64	96	133	182	136	95	69	54	31	6	17	Other service activities	
กิจกรรมการจ้างงานในครัวเรือนส่วนบุคคล กิจกรรมการผลิตสินค้าและบริการ ที่ทำขึ้นเองเพื่อใช้ในครัวเรือน ซึ่งไม่สามารถ จำแนกกิจกรรมได้อย่างชัดเจน	130	8	3	1	10	28	27	18	12	5	4	1	13	Activities of households as employers; undifferentiated goods and services-producing activities of households for own use	
กิจกรรมขององค์การระหว่างประเทศ และภาคีสมาชิก	-	-	-	-	-	-	-	-	-	-	-	-	-	Activities of extraterritorial organizations and bodies	
ไม่ทราบ	951	66	92	110	161	91	116	101	84	48	45	18	20	Unknown	

ตารางที่ 15 ประชากรอายุ 15 ปีขึ้นไปทำงานในรอบปี จำแนกตามหมวดอุตสาหกรรม กลุ่มอายุ เพศ และเขตการปกครอง (ต่อ)

Table 15 Usually economically active population 15 years of age and over by industry, age group, sex and area (Contd.)

หมวดอุตสาหกรรม เพศ และเขตการปกครอง	รวม Total	กลุ่มอายุ Age group													Major industry group, sex and area
		15 - 19	20 - 24	25 - 29	30 - 34	35 - 39	40 - 44	45 - 49	50 - 54	55 - 59	60 - 64	65 - 69	70 ขึ้นไป and over		
หญิง	147,518	7,428	26,113	32,685	24,057	18,288	13,989	9,876	6,716	4,231	2,040	1,130	965	Female	
เกษตรกรรม การป่าไม้ และการประมง	12,198	340	621	920	1,203	1,465	1,659	1,606	1,547	1,237	732	482	385	Agriculture, forestry and fishing	
การทำเหมืองแร่ และเหมืองหิน	412	7	7	35	31	30	65	60	70	52	23	15	18	Mining and quarrying	
การผลิต	100,792	6,150	21,806	27,263	17,821	11,895	7,697	4,260	2,233	1,023	329	173	142	Manufacturing	
การไฟฟ้า ก๊าซ ไอน้ำ และระบบปรับอากาศ	80	1	6	2	18	23	12	16	1	2	-	-	-	Electricity, gas, steam and air conditioning supply	
การจัดหาน้ำ การจัดการ และการบำบัดน้ำเสีย ของเสีย และสิ่งปฏิกูล	207	-	26	18	58	21	17	42	3	14	-	-	8	Water supply; sewerage, waste management and remediation activities	
การก่อสร้าง	1,678	68	204	294	236	377	194	161	69	33	29	6	5	Construction	
การขายส่งและการขายปลีก การซ่อมยานยนต์และจักรยานยนต์	14,097	349	1,529	1,724	2,124	1,854	1,881	1,645	1,226	841	469	244	212	Wholesale and retail trade; repair of motor vehicles motorcycles	
การขนส่ง และสถานที่เก็บสินค้า	1,233	44	167	213	216	216	162	90	96	24	3	-	3	Transportation and storage	
ที่พักแรมและบริการด้านอาหาร	7,770	292	842	798	932	1,034	1,206	988	659	551	258	115	94	Accommodation and food service activities	
ข้อมูลข่าวสารและการสื่อสาร	91	-	13	25	12	10	11	7	8	5	-	-	-	Information and communication	
กิจกรรมทางการเงินและการประกันภัย	594	-	96	147	99	93	75	37	40	5	2	-	-	Financial and insurance activities	
กิจกรรมอสังหาริมทรัพย์	340	10	16	38	23	45	31	35	52	24	31	15	21	Real estate activities	
กิจกรรมทางวิชาชีพ วิทยาศาสตร์ และเทคนิค	217	-	29	58	51	36	24	12	3	-	4	-	-	Professional, scientific and technical activities	
กิจกรรมการบริหาร และการบริการสนับสนุน	282	5	30	25	32	33	44	42	29	20	5	14	2	Administrative and support service activities	
การบริหารราชการ การป้องกันประเทศ และการประกันสังคมภาคบังคับ	1,220	9	102	235	209	187	133	151	97	68	12	11	6	Public administration and defence; compulsory social security	
การศึกษา	1,688	4	124	271	228	259	185	196	254	133	23	9	-	Education	
กิจกรรมด้านสุขภาพและงานสังคมสงเคราะห์	1,343	26	153	211	217	178	163	147	115	66	47	11	8	Human health and social work activities	
ศิลปะ ความบันเทิง และนันทนาการ	292	18	53	54	45	48	35	19	14	4	1	-	-	Arts, entertainment and recreation	
กิจกรรมบริการด้านอื่น ๆ	1,453	39	131	173	200	293	237	191	86	46	29	19	8	Other service activities	
กิจกรรมการจ้างงานในครัวเรือนส่วนบุคคล กิจกรรมการผลิตสินค้าและบริการ ที่ทำขึ้นเองเพื่อใช้ในครัวเรือน ซึ่งไม่สามารถ จำแนกกิจกรรมได้อย่างชัดเจน	417	9	18	26	143	40	39	38	50	24	17	5	8	Activities of households as employers; undifferentiated goods and services-producing activities of households for own use	
กิจกรรมขององค์การระหว่างประเทศ และภาคีสมาชิก	1	-	-	-	-	-	-	-	-	1	-	-	-	Activities of extraterritorial organizations and bodies	
ไม่ทราบ	1,115	56	142	154	158	151	118	134	63	58	27	11	44	Unknown	

ตารางที่ 16 ประชากรอายุ 15 ปีขึ้นไปทำงานในรอบปี จำแนกตามสถานภาพการทำงาน กลุ่มอายุ เพศ และเขตการปกครอง

Table 16 Usually economically active population 15 years of age and over by work status, age group, sex and area

กลุ่มอายุ เพศ และเขตการปกครอง	รวม Total	สถานภาพการทำงาน Work status							สมาชิกของ การรวมกลุ่ม Member of producer's cooperatives	ไม่ทราบ Unknown	Age group, sex and area
		นายจ้าง Employer	ผู้ประกอบการ ธุรกิจส่วนตัว โดยไม่มีลูกจ้าง Own account worker	ผู้ช่วยธุรกิจ ในครัวเรือน โดยไม่ได้รับค่าจ้าง Unpaid family worker	ลูกจ้าง Employee			เอกชน Private employee			
					รัฐบาล Government employee	รัฐวิสาหกิจ Government enterprise	เอกชน Private employee				
ยอดรวม	650,159	10,859	85,344	36,270	18,500	2,573	491,360	1,127	4,125	Total	
15 - 19	31,609	105	981	1,665	119	27	28,455	46	211	15 - 19	
20 - 24	100,263	442	4,460	3,630	2,185	198	88,704	136	508	20 - 24	
25 - 29	142,574	745	7,669	4,806	2,434	449	125,634	203	634	25 - 29	
30 - 34	112,959	1,264	9,496	5,102	2,397	472	93,572	136	519	30 - 34	
35 - 39	83,320	1,464	11,598	4,908	2,425	329	61,819	145	632	35 - 39	
40 - 44	65,126	1,732	13,087	4,774	2,264	382	42,289	132	465	40 - 44	
45 - 49	46,197	1,601	11,746	3,970	2,411	355	25,588	146	381	45 - 49	
50 - 54	31,112	1,400	9,754	3,063	2,412	215	13,789	104	374	50 - 54	
55 - 59	17,913	893	7,078	1,904	1,413	97	6,305	48	174	55 - 59	
60 - 64	9,784	576	4,589	1,211	296	36	2,955	11	110	60 - 64	
65 - 69	4,899	321	2,503	631	79	4	1,314	7	41	65 - 69	
70 ขึ้นไป	4,403	316	2,383	606	65	9	934	13	76	70 and over	

ตารางที่ 16 ประชากรอายุ 15 ปีขึ้นไปทำงานในรอบปี จำแนกตามสถานภาพการทำงาน กลุ่มอายุ เพศ และเขตการปกครอง (ต่อ)

Table 16 Usually economically active population 15 years of age and over by work status, age group, sex and area (Contd.)

กลุ่มอายุ เพศ และเขตการปกครอง	รวม Total	สถานภาพการทำงาน Work status							สมาชิกของ การรวมกลุ่ม Member of producer's cooperatives	ไม่ทราบ Unknown	Age group, sex and area
		นายจ้าง Employer	ผู้ประกอบการ ธุรกิจส่วนตัว โดยไม่มีลูกจ้าง Own account worker	ผู้ช่วยธุรกิจ ในครัวเรือน โดยไม่ได้รับค่าจ้าง Unpaid family worker	ลูกจ้าง รัฐบาล Government employee	ลูกจ้าง รัฐวิสาหกิจ Government enterprise	เอกชน Private employee				
ชาย	337,772	6,598	48,705	11,748	10,280	1,558	256,030	677	2,177	Male	
15 - 19	15,421	51	549	959	85	22	13,613	38	105	15 - 19	
20 - 24	48,008	218	2,433	1,685	1,509	100	41,753	68	242	20 - 24	
25 - 29	74,612	411	4,629	2,023	1,027	222	65,824	131	345	25 - 29	
30 - 34	61,169	751	5,557	1,799	1,101	266	51,363	76	256	30 - 34	
35 - 39	44,127	895	6,641	1,373	1,273	189	33,297	92	367	35 - 39	
40 - 44	34,094	1,071	7,494	1,209	1,311	253	22,430	78	247	40 - 44	
45 - 49	23,941	1,063	6,476	960	1,397	229	13,541	86	189	45 - 49	
50 - 54	16,570	900	5,543	691	1,440	156	7,548	63	230	50 - 54	
55 - 59	9,380	549	3,820	428	864	79	3,532	27	79	55 - 59	
60 - 64	5,393	325	2,703	323	180	30	1,764	3	66	60 - 64	
65 - 69	2,613	184	1,441	141	48	4	775	5	16	65 - 69	
70 ขึ้นไป	2,445	179	1,417	158	47	8	592	10	34	70 and over	

ตารางที่ 16 ประชากรอายุ 15 ปีขึ้นไปทำงานในรอบปี จำแนกตามสถานภาพการทำงาน กลุ่มอายุ เพศ และเขตการปกครอง (ต่อ)

Table 16 Usually economically active population 15 years of age and over by work status, age group, sex and area (Contd.)

กลุ่มอายุ เพศ และเขตการปกครอง	รวม Total	สถานภาพการทำงาน Work status							สมาชิกของ การรวมกลุ่ม Member of producer's cooperatives	ไม่ทราบ Unknown	Age group, sex and area
		นายจ้าง Employer	ผู้ประกอบการ ธุรกิจส่วนตัว โดยไม่มีลูกจ้าง Own account worker	ผู้ช่วยธุรกิจ ในครัวเรือน โดยไม่ได้รับค่าจ้าง Unpaid family worker	ลูกจ้าง รัฐบาล Government employee	ลูกจ้าง รัฐวิสาหกิจ Government enterprise	เอกชน Private employee				
หญิง	312,387	4,261	36,640	24,522	8,220	1,016	235,330	450	1,948	Female	
15 - 19	16,188	55	432	706	34	5	14,842	8	106	15 - 19	
20 - 24	52,255	224	2,027	1,945	677	98	46,952	68	266	20 - 24	
25 - 29	67,962	333	3,039	2,783	1,407	227	59,811	73	289	25 - 29	
30 - 34	51,790	513	3,939	3,304	1,297	205	42,209	60	263	30 - 34	
35 - 39	39,193	569	4,957	3,535	1,152	140	28,522	53	265	35 - 39	
40 - 44	31,032	661	5,593	3,564	953	130	19,860	54	218	40 - 44	
45 - 49	22,256	537	5,271	3,010	1,014	126	12,048	59	191	45 - 49	
50 - 54	14,542	501	4,211	2,372	972	59	6,242	41	145	50 - 54	
55 - 59	8,533	344	3,258	1,476	549	18	2,773	21	95	55 - 59	
60 - 64	4,391	251	1,886	889	116	6	1,191	7	44	60 - 64	
65 - 69	2,286	136	1,062	490	31	-	539	3	25	65 - 69	
70 ขึ้นไป	1,958	137	966	448	19	1	341	4	42	70 and over	

ตารางที่ 16 ประชากรอายุ 15 ปีขึ้นไปทำงานในรอบปี จำแนกตามสถานภาพการทำงาน กลุ่มอายุ เพศ และเขตการปกครอง (ต่อ)

Table 16 Usually economically active population 15 years of age and over by work status, age group, sex and area (Contd.)

กลุ่มอายุ เพศ และเขตการปกครอง	รวม Total	สถานภาพการทำงาน Work status							สมาชิกของ การรวมกลุ่ม Member of producer's cooperatives	ไม่ทราบ Unknown	Age group, sex and area
		นายจ้าง Employer	ผู้ประกอบการ ธุรกิจส่วนตัว โดยไม่มีลูกจ้าง Own account worker	ผู้ช่วยธุรกิจ ในครัวเรือน โดยไม่ได้รับค่าจ้าง Unpaid family worker	ลูกจ้าง รัฐบาล Government employee	ลูกจ้าง รัฐวิสาหกิจ Government enterprise	เอกชน Private employee				
ในเขตเทศบาล	342,927	5,725	43,751	17,867	11,264	1,542	259,678	739	2,362	Municipal area	
15 - 19	17,069	43	564	796	79	20	15,412	21	134	15 - 19	
20 - 24	51,978	190	1,740	1,886	1,635	135	45,995	85	314	20 - 24	
25 - 29	73,736	366	3,924	2,450	1,526	267	64,665	128	410	25 - 29	
30 - 34	59,340	711	4,916	2,599	1,465	244	49,013	80	313	30 - 34	
35 - 39	44,497	808	6,193	2,405	1,412	180	33,065	110	324	35 - 39	
40 - 44	34,772	937	6,793	2,300	1,314	231	22,809	110	278	40 - 44	
45 - 49	25,682	836	6,196	1,862	1,441	249	14,777	92	230	45 - 49	
50 - 54	16,852	761	5,154	1,474	1,409	134	7,723	59	138	50 - 54	
55 - 59	9,261	464	3,489	919	774	56	3,418	38	103	55 - 59	
60 - 64	5,088	288	2,306	593	151	16	1,659	11	64	60 - 64	
65 - 69	2,415	155	1,263	287	27	3	653	3	26	65 - 69	
70 ขึ้นไป	2,235	166	1,214	298	30	8	489	2	28	70 and over	

ตารางที่ 16 ประชากรอายุ 15 ปีขึ้นไปทำงานในรอบปี จำแนกตามสถานภาพการทำงาน กลุ่มอายุ เพศ และเขตการปกครอง (ต่อ)

Table 16 Usually economically active population 15 years of age and over by work status, age group, sex and area (Contd.)

กลุ่มอายุ เพศ และเขตการปกครอง	รวม Total	สถานภาพการทำงาน Work status							สมาชิกของ การรวมกลุ่ม Member of producer's cooperatives	ไม่ทราบ Unknown	Age group, sex and area
		นายจ้าง Employer	ผู้ประกอบการ ธุรกิจส่วนตัว โดยไม่มีลูกจ้าง Own account worker	ผู้ช่วยธุรกิจ ในครัวเรือน โดยไม่ได้รับค่าจ้าง Unpaid family worker	ลูกจ้าง รัฐบาล Government employee	ลูกจ้าง รัฐวิสาหกิจ Government enterprise	เอกชน Private employee				
ชาย	178,058	3,590	24,552	5,451	6,538	951	135,324	453	1,200	Male	
15 - 19	8,309	17	333	440	65	15	7,360	18	62	15 - 19	
20 - 24	25,836	106	1,006	796	1,288	68	22,392	40	141	20 - 24	
25 - 29	38,460	196	2,239	931	717	143	33,914	86	234	25 - 29	
30 - 34	31,607	428	2,785	873	693	144	26,489	54	141	30 - 34	
35 - 39	23,592	508	3,545	611	768	92	17,827	70	171	35 - 39	
40 - 44	17,729	612	3,818	570	764	152	11,596	67	150	40 - 44	
45 - 49	13,302	579	3,320	411	842	172	7,794	59	125	45 - 49	
50 - 54	9,027	496	2,901	320	821	100	4,300	34	55	50 - 54	
55 - 59	4,959	300	1,922	207	461	46	1,951	20	52	55 - 59	
60 - 64	2,737	158	1,297	166	82	10	981	3	40	60 - 64	
65 - 69	1,259	95	674	61	18	3	397	-	12	65 - 69	
70 ขึ้นไป	1,241	94	712	65	19	8	324	1	18	70 and over	

ตารางที่ 16 ประชากรอายุ 15 ปีขึ้นไปทำงานในรอบปี จำแนกตามสถานภาพการทำงาน กลุ่มอายุ เพศ และเขตการปกครอง (ต่อ)

Table 16 Usually economically active population 15 years of age and over by work status, age group, sex and area (Contd.)

กลุ่มอายุ เพศ และเขตการปกครอง	รวม Total	สถานภาพการทำงาน Work status							สมาชิกของ การรวมกลุ่ม Member of producer's cooperatives	ไม่ทราบ Unknown	Age group, sex and area
		นายจ้าง Employer	ผู้ประกอบการ ธุรกิจส่วนตัว โดยไม่มีลูกจ้าง Own account worker	ผู้ช่วยธุรกิจ ในครัวเรือน โดยไม่ได้รับค่าจ้าง Unpaid family worker	ลูกจ้าง รัฐบาล Government employee	ลูกจ้าง รัฐวิสาหกิจ Government enterprise	เอกชน Private employee				
หญิง	164,869	2,135	19,198	12,416	4,726	591	124,354	286	1,163	Female	
15 - 19	8,760	26	231	356	14	5	8,052	4	72	15 - 19	
20 - 24	26,142	84	734	1,089	347	67	23,603	45	173	20 - 24	
25 - 29	35,277	171	1,685	1,519	809	125	30,751	42	176	25 - 29	
30 - 34	27,733	283	2,131	1,726	772	100	22,524	25	172	30 - 34	
35 - 39	20,905	300	2,647	1,794	644	88	15,238	40	153	35 - 39	
40 - 44	17,043	325	2,974	1,729	551	79	11,213	43	129	40 - 44	
45 - 49	12,380	257	2,876	1,451	599	77	6,983	32	105	45 - 49	
50 - 54	7,826	265	2,253	1,154	588	33	3,423	25	84	50 - 54	
55 - 59	4,302	163	1,568	712	312	10	1,467	18	52	55 - 59	
60 - 64	2,351	129	1,009	427	69	6	678	7	24	60 - 64	
65 - 69	1,156	60	589	226	9	-	256	3	14	65 - 69	
70 ขึ้นไป	994	72	501	233	12	-	165	1	10	70 and over	



ตารางที่ 16 ประชากรอายุ 15 ปีขึ้นไปทำงานในรอบปี จำแนกตามสถานภาพการทำงาน กลุ่มอายุ เพศ และเขตการปกครอง (ต่อ)

Table 16 Usually economically active population 15 years of age and over by work status, age group, sex and area (Contd.)

กลุ่มอายุ เพศ และเขตการปกครอง	รวม Total	สถานภาพการทำงาน Work status							สมาชิกของ การรวมกลุ่ม Member of producer's cooperatives	ไม่ทราบ Unknown	Age group, sex and area
		นายจ้าง Employer	ผู้ประกอบการ ธุรกิจส่วนตัว โดยไม่มีลูกจ้าง Own account worker	ผู้ช่วยธุรกิจ ในครัวเรือน โดยไม่ได้รับค่าจ้าง Unpaid family worker	ลูกจ้าง Employee			เอกชน Private employee			
					รัฐบาล Government employee	รัฐวิสาหกิจ Government enterprise	เอกชน				
นอกเขตเทศบาล	307,232	5,134	41,594	18,403	7,237	1,031	231,683	388	1,763	Non-municipal area	
15 - 19	14,540	62	417	869	39	7	13,043	25	77	15 - 19	
20 - 24	48,284	252	2,720	1,744	551	63	42,709	51	194	20 - 24	
25 - 29	68,837	379	3,745	2,356	908	182	60,969	75	224	25 - 29	
30 - 34	53,619	553	4,580	2,504	932	228	44,559	57	206	30 - 34	
35 - 39	38,823	656	5,406	2,503	1,013	149	28,754	35	307	35 - 39	
40 - 44	30,354	795	6,295	2,474	950	152	19,480	22	187	40 - 44	
45 - 49	20,515	765	5,550	2,109	969	106	10,812	54	151	45 - 49	
50 - 54	14,260	639	4,600	1,589	1,002	82	6,067	45	236	50 - 54	
55 - 59	8,652	430	3,589	985	639	41	2,887	11	71	55 - 59	
60 - 64	4,696	288	2,283	618	145	20	1,296	-	46	60 - 64	
65 - 69	2,484	165	1,240	344	52	1	661	5	15	65 - 69	
70 ขึ้นไป	2,168	150	1,169	309	35	1	444	11	48	70 and over	

ตารางที่ 16 ประชากรอายุ 15 ปีขึ้นไปทำงานในรอบปี จำแนกตามสถานภาพการทำงาน กลุ่มอายุ เพศ และเขตการปกครอง (ต่อ)

Table 16 Usually economically active population 15 years of age and over by work status, age group, sex and area (Contd.)

กลุ่มอายุ เพศ และเขตการปกครอง	รวม Total	สถานภาพการทำงาน Work status							สมาชิกของ การรวมกลุ่ม Member of producer's cooperatives	ไม่ทราบ Unknown	Age group, sex and area
		นายจ้าง Employer	ผู้ประกอบการ ธุรกิจส่วนตัว โดยไม่มีลูกจ้าง Own account worker	ผู้ช่วยธุรกิจ ในครัวเรือน โดยไม่ได้รับค่าจ้าง Unpaid family worker	ลูกจ้าง Employee			เอกชน Private employee			
					รัฐบาล Government employee	รัฐวิสาหกิจ Government enterprise					
ชาย	159,714	3,008	24,152	6,297	3,742	606	120,706	224	977	Male	
15 - 19	7,112	34	216	519	20	7	6,253	21	42	15 - 19	
20 - 24	22,171	112	1,427	889	221	32	19,361	28	101	20 - 24	
25 - 29	36,152	216	2,390	1,092	310	79	31,910	45	110	25 - 29	
30 - 34	29,562	323	2,772	926	408	123	24,874	22	115	30 - 34	
35 - 39	20,535	387	3,096	762	505	97	15,470	21	196	35 - 39	
40 - 44	16,365	459	3,676	639	547	100	10,834	11	98	40 - 44	
45 - 49	10,640	484	3,156	549	555	57	5,747	27	65	45 - 49	
50 - 54	7,543	403	2,642	371	619	56	3,248	29	175	50 - 54	
55 - 59	4,421	249	1,899	221	402	34	1,581	8	27	55 - 59	
60 - 64	2,656	167	1,406	157	97	20	783	-	26	60 - 64	
65 - 69	1,354	89	768	79	30	1	378	5	4	65 - 69	
70 ขึ้นไป	1,203	85	705	93	28	-	268	9	16	70 and over	

ตารางที่ 16 ประชากรอายุ 15 ปีขึ้นไปทำงานในรอบปี จำแนกตามสถานภาพการทำงาน กลุ่มอายุ เพศ และเขตการปกครอง (ต่อ)

Table 16 Usually economically active population 15 years of age and over by work status, age group, sex and area (Contd.)

กลุ่มอายุ เพศ และเขตการปกครอง	รวม Total	สถานภาพการทำงาน Work status							สมาชิกของ การรวมกลุ่ม Member of producer's cooperatives	ไม่ทราบ Unknown	Age group, sex and area
		นายจ้าง Employer	ผู้ประกอบการ ธุรกิจส่วนตัว โดยไม่มีลูกจ้าง Own account worker	ผู้ช่วยธุรกิจ ในครัวเรือน โดยไม่ได้รับค่าจ้าง Unpaid family worker	ลูกจ้าง รัฐบาล Government employee	ลูกจ้าง รัฐวิสาหกิจ Government enterprise	เอกชน Private employee				
หญิง	147,518	2,126	17,442	12,106	3,495	424	110,976	164	785	Female	
15 - 19	7,428	29	201	350	19	-	6,791	4	35	15 - 19	
20 - 24	26,113	140	1,292	856	330	31	23,349	23	93	20 - 24	
25 - 29	32,685	163	1,355	1,264	598	102	29,059	31	113	25 - 29	
30 - 34	24,057	230	1,809	1,578	525	106	19,685	35	91	30 - 34	
35 - 39	18,288	269	2,310	1,741	508	52	13,284	13	111	35 - 39	
40 - 44	13,989	335	2,619	1,835	403	51	8,646	10	89	40 - 44	
45 - 49	9,876	281	2,394	1,559	415	48	5,065	27	87	45 - 49	
50 - 54	6,716	236	1,958	1,218	384	26	2,819	16	61	50 - 54	
55 - 59	4,231	181	1,690	764	237	7	1,306	3	44	55 - 59	
60 - 64	2,040	122	877	461	47	-	513	-	20	60 - 64	
65 - 69	1,130	76	473	265	22	-	283	-	11	65 - 69	
70 ขึ้นไป	965	66	464	216	7	1	176	2	32	70 and over	

ตารางที่ 17 ประชากร จำแนกตามสถานที่เกิด เพศ และเขตการปกครอง

Table 17 Population by place of birth, sex and area

สถานที่เกิด	ประชากร Population			ในเขตเทศบาล Municipal area			นอกเขตเทศบาล Non-municipal area			Place of birth
	รวม	ชาย	หญิง	รวม	ชาย	หญิง	รวม	ชาย	หญิง	
	Total	Male	Female	Total	Male	Female	Total	Male	Female	
ยอดรวม	887,191	441,614	445,577	479,186	237,819	241,367	408,005	203,795	204,210	Total
เกิดในประเทศ	649,053	314,652	334,401	360,352	173,965	186,387	288,701	140,687	148,014	Native Born
กรุงเทพมหานคร	40,258	19,534	20,725	26,838	13,079	13,759	13,420	6,455	6,965	Bangkok Metropolis
กาญจนบุรี	5,021	2,472	2,549	3,402	1,657	1,746	1,619	815	804	Kanchanaburi
จันทบุรี	781	393	388	450	219	231	331	173	157	Chanthaburi
ฉะเชิงเทรา	1,149	563	586	700	351	349	449	212	237	Chachoengsao
ชลบุรี	1,499	717	782	912	458	454	587	259	328	Chon Buri
ชัยนาท	1,416	705	711	917	457	460	498	247	251	Chai Nat
ตราด	407	169	238	241	112	129	166	57	109	Trat
นครนายก	644	279	364	432	190	242	212	90	122	Nakhon Nayok
นครปฐม	8,379	4,029	4,350	5,812	2,849	2,962	2,568	1,180	1,388	Nakhon Pathom
นนทบุรี	1,450	673	777	976	447	529	473	225	248	Nonthaburi
ปทุมธานี	1,050	545	505	653	355	298	397	190	207	Pathum Thani
ประจวบคีรีขันธ์	1,665	838	827	1,014	544	470	651	294	357	Prachuap Khiri Khan
ปราจีนบุรี	3,137	1,429	1,707	1,940	916	1,024	1,196	513	683	Prachin Buri
พระนครศรีอยุธยา	2,086	996	1,090	1,362	658	704	724	338	386	Phra Nakhon Si Ayutthaya
เพชรบุรี	3,416	1,568	1,849	2,090	988	1,103	1,326	580	746	Phetchaburi
ระยอง	740	339	401	494	211	283	246	128	118	Rayong
ราชบุรี	8,813	4,224	4,589	5,725	2,735	2,990	3,088	1,489	1,599	Ratchaburi
ลพบุรี	2,313	1,181	1,132	1,446	742	704	867	439	428	Lop Buri
สมุทรปราการ	2,358	1,140	1,218	1,099	514	585	1,259	626	633	Samut Prakarn

ตารางที่ 17 ประชากร จำแนกตามสถานที่เกิด เพศ และเขตการปกครอง (ต่อ)

Table 17 Population by place of birth, sex and area (Contd.)

สถานที่เกิด	ประชากร Population			ในเขตเทศบาล Municipal area			นอกเขตเทศบาล Non-municipal area			Place of birth
	รวม	ชาย	หญิง	รวม	ชาย	หญิง	รวม	ชาย	หญิง	
	Total	Male	Female	Total	Male	Female	Total	Male	Female	
สมุทรสงคราม	5,873	2,757	3,116	3,199	1,535	1,664	2,675	1,222	1,452	Samut Songkhram
สมุทรสาคร	373,938	180,208	193,730	188,943	90,344	98,599	184,995	89,864	95,131	Samut Sakhon
สระแก้ว	143	77	66	103	60	44	40	17	22	Sa Kaeo
สระบุรี	1,249	612	638	782	368	414	467	243	224	Saraburi
สิงห์บุรี	840	428	412	453	226	227	387	202	185	Sing Buri
สุพรรณบุรี	4,629	2,215	2,414	2,978	1,428	1,550	1,651	787	863	Suphanburi
อ่างทอง	1,142	591	551	770	404	366	372	187	185	Ang Thong
กำแพงเพชร	3,444	1,641	1,803	2,026	967	1,059	1,418	674	744	Kamphaeng Phet
เชียงใหม่	4,228	2,152	2,076	2,015	975	1,039	2,213	1,176	1,037	Chiang Rai
เชียงใหม่	1,373	683	690	818	387	432	555	297	259	Chiang Mai
ตาก	2,168	1,093	1,075	1,404	757	647	764	335	428	Tak
นครสวรรค์	4,376	2,123	2,254	2,741	1,354	1,387	1,635	769	866	Nakhon Sawan
น่าน	1,644	871	773	1,087	592	495	557	280	278	Nan
พะเยา	1,282	684	597	840	457	383	442	227	214	Phayao
พิจิตร	4,730	2,233	2,496	3,111	1,475	1,636	1,619	758	860	Phichit
พิษณุโลก	4,528	2,259	2,270	2,697	1,290	1,407	1,832	969	863	Phitsanulok
เพชรบูรณ์	4,854	2,441	2,413	2,905	1,459	1,445	1,950	982	968	Phetchabun
แพร่	1,479	704	775	959	446	513	521	258	263	Phrae
แม่ฮ่องสอน	356	207	150	156	101	55	200	106	95	Mae Hong Son
ลำปาง	1,517	717	800	874	395	479	644	322	321	Lampang
ลำพูน	460	209	251	261	122	139	200	87	113	Lamphun

ตารางที่ 17 ประชากร จำแนกตามสถานที่เกิด เพศ และเขตการปกครอง (ต่อ)

Table 17 Population by place of birth, sex and area (Contd.)

สถานที่เกิด	ประชากร Population			ในเขตเทศบาล Municipal area			นอกเขตเทศบาล Non-municipal area			Place of birth
	รวม	ชาย	หญิง	รวม	ชาย	หญิง	รวม	ชาย	หญิง	
	Total	Male	Female	Total	Male	Female	Total	Male	Female	
สุโขทัย	2,967	1,486	1,482	1,895	948	947	1,072	537	535	Sukhothai
อุดรดิต	1,907	948	959	1,194	571	623	713	377	336	Uttaradit
อุทัยธานี	1,622	827	795	1,036	515	521	586	312	274	Uthai Thani
กาฬสินธุ์	5,777	2,807	2,970	3,571	1,682	1,890	2,206	1,125	1,080	Kalasin
ขอนแก่น	10,630	5,311	5,319	6,270	3,040	3,230	4,361	2,272	2,089	Khon kaen
ชัยภูมิ	7,337	3,495	3,842	4,543	2,100	2,443	2,795	1,395	1,399	Chaiyaphum
นครพนม	4,116	1,932	2,184	2,272	1,098	1,175	1,843	834	1,009	Nakhon phanom
นครราชสีมา	13,057	6,450	6,607	8,318	4,055	4,263	4,739	2,394	2,344	Nakhon Ratchasima
บุรีรัมย์	9,568	4,729	4,840	5,884	2,938	2,946	3,684	1,791	1,894	Buri Ram
มหาสารคาม	5,055	2,597	2,458	3,133	1,640	1,494	1,921	957	964	Maha Sarakham
มุกดาหาร	2,051	967	1,084	1,101	529	572	950	438	512	Mukdahan
ยโสธร	2,210	1,040	1,169	1,468	672	795	742	368	374	Yasothon
ร้อยเอ็ด	7,370	3,687	3,684	4,537	2,215	2,322	2,834	1,471	1,362	Roi Et
เลย	3,031	1,528	1,503	1,766	872	893	1,265	656	609	Loei
ศรีสะเกษ	8,455	4,232	4,223	5,161	2,595	2,566	3,294	1,637	1,657	Si Sa Ket
สกลนคร	6,050	2,982	3,068	3,621	1,801	1,821	2,429	1,181	1,248	Sakon Nakhon
สุรินทร์	8,819	4,385	4,434	5,686	2,879	2,808	3,133	1,507	1,627	Surin
หนองคาย	4,714	2,381	2,333	2,734	1,322	1,412	1,980	1,059	921	Nong Khai
อุดรธานี	11,411	5,437	5,974	6,548	3,100	3,448	4,863	2,337	2,526	Udon Thani
อุบลราชธานี	13,679	6,766	6,913	8,397	4,106	4,291	5,282	2,660	2,622	Ubon Ratchathani
หนองบัวลำภู	140	82	58	67	43	24	73	39	34	Nong Bua Lamphu

ตารางที่ 17 ประชากร จำแนกตามสถานที่เกิด เพศ และเขตการปกครอง (ต่อ)

Table 17 Population by place of birth, sex and area (Contd.)

สถานที่เกิด	ประชากร Population			ในเขตเทศบาล Municipal area			นอกเขตเทศบาล Non-municipal area			Place of birth
	รวม	ชาย	หญิง	รวม	ชาย	หญิง	รวม	ชาย	หญิง	
	Total	Male	Female	Total	Male	Female	Total	Male	Female	
อำนาจเจริญ	92	59	32	30	21	9	62	38	23	Amnat Charoen
กระบี่	188	91	97	136	74	62	52	17	35	Krabi
ชุมพร	1,122	495	627	723	311	412	399	184	214	Chumphon
ตรัง	445	200	245	343	149	194	102	51	51	Trang
นครศรีธรรมราช	2,337	1,163	1,174	1,437	754	683	901	410	491	Nakhon Si Thammarat
นราธิวาส	252	87	165	213	66	147	39	21	18	Narathiwat
ปัตตานี	269	128	142	206	87	119	63	41	22	Pattani
พังงา	221	100	122	167	78	88	55	22	33	Phangnga
พัทลุง	411	199	212	264	134	130	147	65	82	Phatthalung
ภูเก็ต	198	120	78	115	73	43	83	47	36	Phuket
ยะลา	367	157	210	292	118	175	74	39	35	Yala
ระนอง	409	185	224	266	113	153	143	72	71	Ranong
สงขลา	811	374	437	596	273	323	215	102	113	Songkhla
สตูล	212	108	105	169	88	82	43	20	23	Satun
สุราษฎร์ธานี	805	380	425	512	258	254	293	122	171	Surat Thani
ไม่ทราบจังหวัด	108	41	67	53	23	30	55	17	37	Unknown province
<b>เกิดต่างประเทศ</b>	<b>236,331</b>	<b>126,022</b>	<b>110,309</b>	<b>117,681</b>	<b>63,196</b>	<b>54,485</b>	<b>118,651</b>	<b>62,827</b>	<b>55,824</b>	<b>Foreign Born</b>
อื่น ๆ	236,154	125,949	110,204	117,612	63,152	54,460	118,542	62,797	55,744	Others
ไม่ทราบประเทศ	106	69	37	28	23	5	78	46	32	Unknown country
<b>ไม่ทราบ</b>	<b>723</b>	<b>436</b>	<b>288</b>	<b>430</b>	<b>232</b>	<b>198</b>	<b>293</b>	<b>204</b>	<b>90</b>	<b>Unknown</b>

ตารางที่ 18 ประชากร จำแนกตามลักษณะการย้ายถิ่น เพศ และเขตการปกครอง

Table 18 Population by type of migrated sex and area

ลักษณะการย้ายถิ่น	ประชากร Population			ในเขตเทศบาล Municipal area			นอกเขตเทศบาล Non-municipal area			Migration
	รวม	ชาย	หญิง	รวม	ชาย	หญิง	รวม	ชาย	หญิง	
	Total	Male	Female	Total	Male	Female	Total	Male	Female	
ยอดรวม	887,191	441,614	445,577	479,186	237,819	241,367	408,005	203,795	204,210	Total
ผู้ที่อาศัยอยู่ในจังหวัดที่เกิดใน พ.ศ. 2553	373,938	180,208	193,730	188,943	90,344	98,599	184,995	89,864	95,131	Living in province of birth in 2010
ไม่เคยย้ายถิ่นตั้งแต่ พ.ศ. 2548	348,019	166,420	181,599	174,581	82,158	92,422	173,438	84,262	89,176	Has not migrated since 2005
ย้ายถิ่นตั้งแต่ พ.ศ. 2548	25,919	13,788	12,131	14,363	8,186	6,177	11,556	5,602	5,954	Migrated since 2005
ย้ายภายในจังหวัด	11,027	5,220	5,807	6,105	2,895	3,210	4,922	2,326	2,596	Migrated within province
ย้ายมาจากจังหวัดอื่น	4,260	2,044	2,216	2,066	1,009	1,057	2,194	1,035	1,160	Migrated from other province
ย้ายมาจากต่างประเทศ	1,045	509	536	105	45	61	939	464	475	Migrated from abroad
ไม่ทราบว่าย้ายมาจากไหน	9,588	6,015	3,573	6,087	4,238	1,849	3,501	1,777	1,724	Migrated from unknown
ไม่ทราบว่าย้ายถิ่นหรือไม่	-	-	-	-	-	-	-	-	-	Unknown
ผู้ที่ไม่อาศัยอยู่ในจังหวัดที่เกิดใน พ.ศ. 2553	275,007	134,403	140,604	171,355	83,598	87,758	103,652	50,806	52,846	Not living in province of birth in 2010
ไม่เคยย้ายถิ่นตั้งแต่ พ.ศ. 2548	173,280	82,691	90,589	108,866	51,848	57,018	64,414	30,843	33,571	Has not migrated since 2005
ย้ายถิ่นตั้งแต่ พ.ศ. 2548	101,727	51,712	50,015	62,489	31,750	30,740	39,238	19,963	19,275	Migrated since 2005
ย้ายภายในจังหวัด	11,579	5,329	6,250	7,439	3,385	4,054	4,140	1,944	2,196	Migrated within province
ย้ายมาจากจังหวัดที่เกิด	70,259	36,339	33,920	42,698	22,232	20,466	27,561	14,107	13,454	Migrated from province of birth
ย้ายมาจากจังหวัดอื่น	19,745	9,958	9,787	12,284	6,086	6,198	7,461	3,872	3,589	Migrated from other province
ย้ายมาจากต่างประเทศ	143	87	57	68	47	22	75	40	35	Migrated from abroad
ไม่ทราบว่าย้ายมาจากไหน	5	5	-	5	5	-	-	-	-	Migrated from unknown
ไม่ทราบว่าย้ายถิ่นหรือไม่	-	-	-	-	-	-	-	-	-	Unknown
ไม่ทราบจังหวัดที่เกิด	108	41	67	53	23	30	55	17	37	Unknown province of birth
เกิดต่างประเทศ	236,331	126,022	110,309	117,681	63,196	54,485	118,651	62,827	55,824	Foreign born
ไม่ทราบ	1,807	940	867	1,154	658	496	653	282	371	Unknown



ตารางที่ 19 ประชากรที่ย้ายถิ่นภายใน 5 ปี จำแนกตามสถานที่อยู่ก่อนย้าย กลุ่มอายุ และเพศ

Table 19 Population who migrated within previous five years by previous place of residence, age group and sex

สถานที่อยู่ก่อนย้าย และเพศ	รวม Total	กลุ่มอายุ Age group											Previous place of residence and sex
		0 - 4	5 - 9	10 - 14	15 - 19	20 - 24	25 - 29	30 - 39	40 - 49	50 - 59	60 - 69	70 ขึ้นไป and over	
ยอดรวม	887,191	32,343	31,250	37,090	60,958	117,087	153,922	212,159	124,527	63,756	30,710	23,390	Total
ยอดรวมผู้ย้ายถิ่น	261,229	6,111	4,389	4,537	21,422	61,306	67,132	64,483	21,695	6,741	2,185	1,228	Total migrants
ส่วนร้อย	29.4	18.9	14.0	12.2	35.1	52.4	43.6	30.4	17.4	10.6	7.1	5.3	Percent
ย้ายภายในจังหวัด	31,319	1,442	1,056	1,089	1,729	4,232	7,413	8,307	3,874	1,468	507	202	Migrated within province
เขตการปกครอง	31,319	1,442	1,056	1,089	1,729	4,232	7,413	8,307	3,874	1,468	507	202	Area
จากในเขตเทศบาล	18,300	885	640	634	979	2,481	4,458	4,819	2,143	871	271	119	From municipal area
จากนอกเขตเทศบาล	8,307	249	260	327	461	1,192	2,017	2,158	1,046	389	156	52	From non-municipal area
ไม่ทราบเขต	4,712	308	157	127	289	560	939	1,330	685	208	80	30	Unknown area
อำเภอ	31,319	1,442	1,056	1,089	1,729	4,232	7,413	8,307	3,874	1,468	507	202	Amphoe
อำเภอเดียวกัน	24,947	1,252	869	888	1,374	3,336	6,191	6,492	2,914	1,107	369	154	Within amphoe
ต่างอำเภอ	6,373	190	187	201	355	896	1,222	1,815	960	360	138	48	Different amphoe
ไม่ทราบอำเภอ	-	-	-	-	-	-	-	-	-	-	-	-	Unknown amphoe
ย้ายมาจากจังหวัดอื่น	98,017	2,855	2,360	2,607	7,978	17,225	19,869	27,185	11,557	4,220	1,354	809	Migrated from other province
จากในเขตเทศบาล	43,866	1,671	1,361	1,447	2,965	6,394	8,058	12,377	5,943	2,311	834	506	From municipal area
จากนอกเขตเทศบาล	53,025	1,155	990	1,129	4,931	10,697	11,570	14,414	5,513	1,829	505	292	From non-municipal area
ไม่ทราบเขต	1,126	29	9	31	82	134	242	394	101	80	15	11	Unknown area
ย้ายมาจากจังหวัด	98,017	2,855	2,360	2,607	7,978	17,225	19,869	27,185	11,557	4,220	1,354	809	Migrated from province
กรุงเทพมหานคร	19,671	1,002	830	890	1,228	2,262	2,965	5,368	2,859	1,461	493	313	Bangkok Metropolis
กาญจนบุรี	1,904	78	50	30	173	392	409	476	178	77	30	11	Kanchanaburi
จันทบุรี	341	23	16	5	21	55	64	97	36	20	6	-	Chanthaburi
ฉะเชิงเทรา	401	15	16	15	39	39	73	106	59	25	8	8	Chachoengsao
ชลบุรี	823	37	17	20	38	128	207	225	97	36	10	9	Chon Buri
ชัยนาท	395	2	11	8	24	55	103	110	58	12	6	6	Chai Nat
ตราด	123	2	-	6	6	36	26	33	8	3	-	3	Trat
นครนายก	152	3	-	3	3	33	26	51	22	8	3	-	Nakhon Nayok

ตารางที่ 19 ประชากรที่ย้ายถิ่นภายใน 5 ปี จำแนกตามสถานที่อยู่ก่อนย้าย กลุ่มอายุ และเพศ (ต่อ)

Table 19 Population who migrated within previous five years by previous place of residence, age group and sex (Contd.)

สถานที่อยู่ก่อนย้าย และเพศ	รวม Total	กลุ่มอายุ Age group											Previous place of residence and sex
		0 - 4	5 - 9	10 - 14	15 - 19	20 - 24	25 - 29	30 - 39	40 - 49	50 - 59	60 - 69	70 ขึ้นไป and over	
นครปฐม	3,912	139	149	128	230	527	668	1,204	572	178	56	62	Nakhon Pathom
นนทบุรี	793	60	36	36	44	113	131	221	95	41	11	6	Nonthaburi
ปทุมธานี	692	20	18	20	43	103	105	227	88	35	13	19	Pathum Thani
ประจวบคีรีขันธ์	541	15	9	1	44	89	113	150	58	47	10	6	Prachuap Khiri Khan
ปราจีนบุรี	618	12	4	9	47	54	108	200	148	25	7	6	Prachin Buri
พระนครศรีอยุธยา	542	36	20	6	30	51	89	144	77	48	25	17	Phra Nakhon Si Ayutthaya
เพชรบุรี	934	14	17	15	64	121	181	296	151	51	16	10	Phetchaburi
ระยอง	422	13	6	13	24	46	108	138	41	25	-	8	Rayong
ราชบุรี	2,364	66	62	69	146	386	494	669	293	111	48	20	Ratchaburi
ลพบุรี	628	14	11	32	44	75	112	196	107	35	-	2	Lop Buri
สมุทรปราการ	1,731	55	52	71	81	291	331	482	217	80	56	17	Samut Prakarn
สมุทรสงคราม	1,707	55	46	56	47	277	352	464	215	124	35	36	Samut Songkhram
สมุทรสาคร	-	-	-	-	-	-	-	-	-	-	-	-	Samut Sakhon
สระแก้ว	584	17	5	23	53	119	124	163	59	12	8	1	Sa Kaeo
สระบุรี	317	3	5	9	28	54	74	68	52	24	1	-	Saraburi
สิงห์บุรี	196	3	-	-	9	34	42	76	26	3	4	-	Sing Buri
สุพรรณบุรี	1,388	34	24	26	107	157	290	353	164	191	31	13	Suphanburi
อ่างทอง	302	9	2	8	3	41	37	124	45	23	7	3	Ang Thong
กำแพงเพชร	907	30	24	39	99	153	175	244	87	40	9	7	Kamphaeng Phet
เชียงใหม่	1,612	80	66	83	138	347	395	316	148	21	18	1	Chiang Rai
เชียงใหม่	676	11	21	22	59	124	215	138	39	42	4	2	Chiang Mai
ตาก	1,327	17	13	17	109	383	282	379	113	11	3	-	Tak
นครสวรรค์	1,261	42	19	29	99	177	286	332	177	67	17	16	Nakhon Sawan
น่าน	608	3	12	15	43	134	140	178	71	7	3	3	Nan
พะเยา	536	10	3	1	53	141	105	131	65	22	5	-	Phayao
พิจิตร	1,239	26	31	20	117	191	303	281	172	61	29	9	Phichit

ตารางที่ 19 ประชากรที่ย้ายถิ่นภายใน 5 ปี จำแนกตามสถานที่อยู่ก่อนย้าย กลุ่มอายุ และเพศ (ต่อ)

Table 19 Population who migrated within previous five years by previous place of residence, age group and sex (Contd.)

สถานที่อยู่ก่อนย้าย และเพศ	รวม Total	กลุ่มอายุ Age group											Previous place of residence and sex
		0 - 4	5 - 9	10 - 14	15 - 19	20 - 24	25 - 29	30 - 39	40 - 49	50 - 59	60 - 69	70 ขึ้นไป and over	
พิษณุโลก	1,265	43	24	29	101	188	263	389	152	48	13	15	Phitsanulok
เพชรบูรณ์	1,439	25	35	30	103	230	326	433	165	45	30	18	Phetchabun
แพร่	521	5	6	5	19	98	136	137	78	24	9	6	Phrae
แม่ฮ่องสอน	182	2	6	-	29	47	37	43	7	5	3	3	Mae Hong Son
ลำปาง	519	19	21	16	27	83	99	157	60	30	-	7	Lampang
ลำพูน	160	-	5	-	5	33	38	61	9	6	2	3	Lamphun
สุโขทัย	832	13	12	18	31	153	164	305	100	17	12	9	Sukhothai
อุดรดิตต์	532	28	11	16	40	111	105	175	28	13	5	2	Uttaradit
อุทัยธานี	478	9	8	7	16	72	125	117	88	28	4	3	Uthai Thani
กาฬสินธุ์	1,944	32	25	36	208	495	376	494	216	43	12	7	Kalasin
ขอนแก่น	2,883	30	52	59	185	621	608	851	392	60	20	5	Khon kaen
ชัยภูมิ	2,306	40	34	48	204	463	519	676	244	59	13	7	Chaiyaphum
นครพนม	1,237	24	12	16	128	275	344	304	102	26	5	2	Nakhon phanom
นครราชสีมา	3,664	92	81	120	299	633	814	1,072	385	89	55	26	Nakhon Ratchasima
บุรีรัมย์	3,289	62	38	47	336	671	793	918	311	90	20	4	Buri Ram
มหาสารคาม	1,600	19	22	41	194	296	300	477	186	44	11	11	Maha Sarakham
มุกดาหาร	589	9	3	4	55	124	132	202	53	3	-	5	Mukdahan
ยโสธร	911	18	25	17	67	156	195	293	118	22	-	2	Yasothon
ร้อยเอ็ด	2,239	44	40	31	238	463	471	616	238	65	23	11	Roi Et
เลย	965	31	11	33	106	243	218	224	75	19	5	-	Loei
ศรีสะเกษ	2,906	41	40	40	305	649	659	772	287	91	21	1	Si Sa Ket
สกลนคร	2,141	35	14	20	238	471	527	571	227	30	7	1	Sakon Nakhon
สุรินทร์	2,926	59	57	48	301	644	618	792	292	82	27	6	Surin
หนองคาย	1,497	31	16	20	127	302	327	490	137	36	10	2	Nong Khai
อุดรธานี	3,115	32	51	46	273	774	729	824	305	60	16	7	Udon Thani
อุบลราชธานี	3,498	61	48	57	430	808	768	940	297	69	14	6	Ubon Ratchathani

ตารางที่ 19 ประชากรที่ย้ายถิ่นภายใน 5 ปี จำแนกตามสถานที่อยู่ก่อนย้าย กลุ่มอายุ และเพศ (ต่อ)

Table 19 Population who migrated within previous five years by previous place of residence, age group and sex (Contd.)

สถานที่อยู่ก่อนย้าย และเพศ	รวม Total	กลุ่มอายุ Age group											Previous place of residence and sex
		0 - 4	5 - 9	10 - 14	15 - 19	20 - 24	25 - 29	30 - 39	40 - 49	50 - 59	60 - 69	70 ขึ้นไป and over	
หนองบัวลำภู	1,135	22	13	12	153	228	281	320	72	24	7	2	Nong Bua Lamphu
อำนาจเจริญ	604	16	22	16	52	95	150	162	54	29	8	1	Amnat Charoen
กระบี่	96	3	-	-	19	19	10	34	8	2	-	-	Krabi
ชุมพร	350	6	6	14	13	50	92	95	35	17	12	10	Chumphon
ตรัง	191	6	5	-	30	33	40	50	14	8	6	-	Trang
นครศรีธรรมราช	481	10	10	15	59	67	98	118	73	17	6	8	Nakhon Si Thammarat
นราธิวาส	159	3	-	-	54	80	11	8	-	3	-	-	Narathiwat
ปัตตานี	182	1	1	-	51	68	22	29	10	-	-	-	Pattani
พังงา	105	-	-	5	7	20	40	27	5	1	-	-	Phangnga
พัทลุง	65	-	5	2	2	13	23	16	3	3	-	-	Phatthalung
ภูเก็ต	127	5	2	2	11	25	22	39	12	6	3	-	Phuket
ยะลา	168	-	-	4	60	49	9	23	12	6	6	-	Yala
ระนอง	346	14	5	1	21	58	87	114	35	5	1	4	Ranong
สงขลา	299	10	6	4	36	58	53	92	25	12	-	3	Songkhla
สตูล	120	3	-	3	31	31	22	22	9	-	-	-	Satun
สุราษฎร์ธานี	283	8	3	-	26	43	83	64	36	19	-	1	Surat Thani
ไม่ทราบจังหวัด	29	2	-	-	-	3	5	8	7	4	-	2	Unknown province
<b>ย้ายมาจากต่างประเทศ</b>	<b>120,954</b>	<b>403</b>	<b>531</b>	<b>513</b>	<b>11,214</b>	<b>38,476</b>	<b>38,180</b>	<b>26,208</b>	<b>4,872</b>	<b>482</b>	<b>59</b>	<b>16</b>	<b>Migrated from foreign country</b>
ทวีปเอเชีย	120,759	403	527	509	11,182	38,418	38,157	26,166	4,863	463	56	16	Asia
ทวีปอเมริกา	35	-	-	-	-	8	-	21	-	4	3	-	America
ทวีปยุโรป	35	-	4	-	-	-	4	7	5	15	-	-	Europe
ทวีปออสเตรเลีย/แปซิฟิก	-	-	-	-	-	-	-	-	-	-	-	-	Australia/Pacific
ทวีปแอฟริกา	8	-	-	-	-	8	-	-	-	-	-	-	Africa
อื่น ๆ	55	-	-	5	6	17	13	10	5	-	-	-	Others
ไม่ทราบประเทศ	61	-	-	-	25	25	5	5	-	-	-	-	Unknown country
ไม่ทราบ	10,939	1,411	442	329	502	1,373	1,669	2,782	1,391	572	265	202	Unknown

ตารางที่ 19 ประชากรที่ย้ายถิ่นภายใน 5 ปี จำแนกตามสถานที่อยู่ก่อนย้าย กลุ่มอายุ และเพศ (ต่อ)

Table 19 Population who migrated within previous five years by previous place of residence, age group and sex (Contd.)

สถานที่อยู่ก่อนย้าย และเพศ	รวม Total	กลุ่มอายุ Age group											Previous place of residence and sex
		0 - 4	5 - 9	10 - 14	15 - 19	20 - 24	25 - 29	30 - 39	40 - 49	50 - 59	60 - 69	70 ขึ้นไป and over	
ชาย	441,615	16,502	15,797	18,815	29,142	55,303	79,355	111,201	61,875	30,009	13,971	9,644	Male
ยอดรวมผู้ย้ายถิ่น	135,612	3,140	2,290	2,169	9,464	29,604	35,566	36,320	12,062	3,469	1,046	483	Total migrants
ส่วนร้อย	30.7	19.0	14.5	11.5	32.5	53.5	44.8	32.7	19.5	11.6	7.5	5.0	Percent
ย้ายภายในจังหวัด	14,968	725	504	541	744	1,953	3,422	4,123	1,971	651	261	72	Migrated within province
เขตการปกครอง	14,968	725	504	541	744	1,953	3,422	4,123	1,971	651	261	72	Area
จากในเขตเทศบาล	8,625	431	290	322	416	1,137	2,110	2,344	1,032	373	139	32	From municipal area
จากนอกเขตเทศบาล	4,011	137	138	163	215	551	906	1,062	542	186	84	29	From non-municipal area
ไม่ทราบเขต	2,331	158	76	57	113	266	406	717	397	93	39	11	Unknown area
อำเภอ	14,968	725	504	541	744	1,953	3,422	4,123	1,971	651	261	72	Amphoe
อำเภอเดียวกัน	11,753	616	408	441	599	1,483	2,833	3,204	1,414	504	202	48	Within amphoe
ต่างอำเภอ	3,215	109	96	100	145	470	589	919	557	147	59	24	Different amphoe
ไม่ทราบอำเภอ	-	-	-	-	-	-	-	-	-	-	-	-	Unknown amphoe
ย้ายมาจากจังหวัดอื่น	50,556	1,483	1,273	1,174	3,669	8,755	10,191	14,571	6,265	2,271	611	294	Migrated from other province
จากในเขตเทศบาล	22,396	848	717	676	1,351	3,232	4,015	6,536	3,252	1,209	361	199	From municipal area
จากนอกเขตเทศบาล	27,541	615	549	484	2,294	5,455	6,027	7,816	2,956	1,013	241	91	From non-municipal area
ไม่ทราบเขต	619	20	7	14	23	68	150	219	56	48	9	5	Unknown area
ย้ายมาจากจังหวัด	50,556	1,483	1,273	1,174	3,669	8,755	10,191	14,571	6,265	2,271	611	294	Migrated from province
กรุงเทพมหานคร	9,958	498	462	415	554	1,194	1,429	2,726	1,601	754	201	124	Bangkok Metropolis
กาญจนบุรี	1,011	49	29	8	97	215	217	249	87	42	13	6	Kanchanaburi
จันทบุรี	179	17	13	5	7	27	29	58	15	5	3	-	Chanthaburi
ฉะเชิงเทรา	200	1	6	3	28	18	35	62	27	12	5	3	Chachoengsao
ชลบุรี	428	21	12	4	11	75	106	118	54	20	6	-	Chon Buri
ชัยนาท	211	-	3	3	12	27	44	79	33	7	3	3	Chai Nat
ตราด	64	2	-	3	6	16	9	19	5	3	-	-	Trat
นครนายก	80	-	-	-	1	26	14	27	9	3	-	-	Nakhon Nayok

ตารางที่ 19 ประชากรที่ย้ายถิ่นภายใน 5 ปี จำแนกตามสถานที่อยู่ก่อนย้าย กลุ่มอายุ และเพศ (ต่อ)

Table 19 Population who migrated within previous five years by previous place of residence, age group and sex (Contd.)

สถานที่อยู่ก่อนย้าย และเพศ	รวม Total	กลุ่มอายุ Age group											Previous place of residence and sex
		0 - 4	5 - 9	10 - 14	15 - 19	20 - 24	25 - 29	30 - 39	40 - 49	50 - 59	60 - 69	70 ขึ้นไป and over	
นครปฐม	1,960	94	68	66	89	265	314	625	304	93	23	22	Nakhon Pathom
นนทบุรี	402	29	29	20	19	55	53	119	42	26	8	2	Nonthaburi
ปทุมธานี	352	10	14	12	20	34	58	125	44	23	5	7	Pathum Thani
ประจวบคีรีขันธ์	263	-	5	1	16	51	63	74	33	16	1	3	Prachuap Khiri Khan
ปราจีนบุรี	321	9	4	2	8	32	60	109	77	15	-	4	Prachin Buri
พระนครศรีอยุธยา	254	12	9	3	7	20	37	83	38	28	14	3	Phra Nakhon Si Ayutthaya
เพชรบุรี	452	1	9	6	26	53	112	142	75	15	10	3	Phetchaburi
ระยอง	239	9	4	5	12	31	56	83	27	13	-	-	Rayong
ราชบุรี	1,225	40	28	34	72	169	259	381	156	55	20	11	Ratchaburi
ลพบุรี	337	4	7	19	16	47	56	109	60	18	-	2	Lop Buri
สมุทรปราการ	890	20	23	30	35	133	188	257	130	42	29	5	Samut Prakarn
สมุทรสงคราม	996	33	25	28	25	191	229	266	108	63	19	10	Samut Songkhram
สมุทรสาคร	-	-	-	-	-	-	-	-	-	-	-	-	Samut Sakhon
สระแก้ว	273	9	3	12	11	59	52	88	34	5	2	-	Sa Kaeo
สระบุรี	172	2	5	6	10	27	41	32	29	19	1	-	Saraburi
สิงห์บุรี	120	3	-	-	6	26	24	39	16	3	4	-	Sing Buri
สุพรรณบุรี	778	21	12	13	51	83	143	200	93	142	17	5	Suphanburi
อ่างทอง	153	6	-	8	1	19	15	60	26	12	6	1	Ang Thong
กำแพงเพชร	457	17	5	13	57	67	89	134	49	24	3	-	Kamphaeng Phet
เชียงใหม่	883	29	28	34	61	188	258	174	89	10	11	1	Chiang Rai
เชียงใหม่	377	-	7	6	32	62	135	91	29	17	-	-	Chiang Mai
ตาก	759	6	5	5	56	228	164	230	55	8	3	-	Tak
นครสวรรค์	606	24	14	13	47	82	124	172	85	31	13	3	Nakhon Sawan
น่าน	315	3	7	2	26	71	67	103	33	3	-	-	Nan
พะเยา	322	7	3	-	33	90	59	68	44	15	3	-	Phayao
พิจิตร	655	17	19	5	73	92	174	141	89	30	12	3	Phichit

ตารางที่ 19 ประชากรที่ย้ายถิ่นภายใน 5 ปี จำแนกตามสถานที่อยู่ก่อนย้าย กลุ่มอายุ และเพศ (ต่อ)

Table 19 Population who migrated within previous five years by previous place of residence, age group and sex (Contd.)

สถานที่อยู่ก่อนย้าย และเพศ	รวม Total	กลุ่มอายุ Age group											Previous place of residence and sex
		0 - 4	5 - 9	10 - 14	15 - 19	20 - 24	25 - 29	30 - 39	40 - 49	50 - 59	60 - 69	70 ขึ้นไป and over	
พิษณุโลก	654	18	15	3	47	99	137	220	71	32	6	6	Phitsanulok
เพชรบูรณ์	748	16	13	12	48	119	172	245	75	26	10	13	Phetchabun
แพร่	274	2	6	3	9	36	73	70	53	12	6	6	Phrae
แม่ฮ่องสอน	98	-	-	-	16	27	22	24	3	5	-	3	Mae Hong Son
ลำปาง	260	12	11	3	9	49	48	84	28	16	-	-	Lampang
ลำพูน	86	-	5	-	3	12	20	37	4	3	-	3	Lamphun
สุโขทัย	424	7	5	10	16	67	81	159	63	9	4	2	Sukhothai
อุดรดิตต์	289	22	7	10	25	62	46	84	27	4	2	-	Uttaradit
อุทัยธานี	259	9	8	-	9	27	67	70	47	22	-	-	Uthai Thani
กาฬสินธุ์	1,041	18	10	17	95	275	211	260	119	26	7	3	Kalasin
ขอนแก่น	1,488	21	33	33	89	317	302	447	212	29	3	3	Khon kaen
ชัยภูมิ	1,118	12	20	21	89	216	242	369	102	41	6	-	Chaiyaphum
นครพนม	617	11	8	4	74	111	175	165	54	10	5	-	Nakhon phanom
นครราชสีมา	1,844	56	46	47	156	273	387	585	217	48	28	3	Nakhon Ratchasima
บุรีรัมย์	1,697	30	10	28	185	331	401	489	155	59	8	-	Buri Ram
มหาสารคาม	877	12	12	15	99	166	159	284	99	21	8	3	Maha Sarakham
มุกดาหาร	262	2	3	-	19	51	46	111	24	1	-	5	Mukdahan
ยโสธร	421	7	13	11	23	63	94	145	52	12	-	-	Yasothon
ร้อยเอ็ด	1,180	18	18	18	100	231	259	344	139	37	12	6	Roi Et
เลย	538	23	9	12	41	149	113	127	54	12	-	-	Loei
ศรีสะเกษ	1,583	22	21	19	138	367	357	436	158	57	7	1	Si Sa Ket
สกลนคร	1,155	12	6	11	144	246	273	314	126	21	3	-	Sakon Nakhon
สุรินทร์	1,493	38	33	26	137	347	298	412	146	35	16	6	Surin
หนองคาย	795	25	7	8	46	143	193	272	85	16	-	-	Nong Khai
อุดรธานี	1,601	15	30	16	131	390	370	440	167	31	11	1	Udon Thani
อุบลราชธานี	1,793	32	23	29	185	389	420	479	193	34	10	-	Ubon Ratchathani

ตารางที่ 19 ประชากรที่ย้ายถิ่นภายใน 5 ปี จำแนกตามสถานที่อยู่ก่อนย้าย กลุ่มอายุ และเพศ (ต่อ)

Table 19 Population who migrated within previous five years by previous place of residence, age group and sex (Contd.)

สถานที่อยู่ก่อนย้าย และเพศ	รวม Total	กลุ่มอายุ Age group											Previous place of residence and sex
		0 - 4	5 - 9	10 - 14	15 - 19	20 - 24	25 - 29	30 - 39	40 - 49	50 - 59	60 - 69	70 ขึ้นไป and over	
หนองบัวลำภู	548	19	4	5	81	95	114	169	47	9	5	-	Nong Bua Lamphu
อำนาจเจริญ	316	7	15	8	32	46	74	89	26	17	3	-	Amnat Charoen
กระบี่	47	3	-	-	7	7	1	21	6	2	-	-	Krabi
ชุมพร	165	-	3	9	8	23	48	40	17	9	6	3	Chumphon
ตรัง	86	6	5	-	2	13	26	27	6	-	2	-	Trang
นครศรีธรรมราช	251	1	7	7	25	23	63	68	36	12	6	3	Nakhon Si Thammarat
นราธิวาส	47	3	-	-	5	31	6	3	-	-	-	-	Narathiwat
ปัตตานี	75	1	1	-	5	38	16	9	4	-	-	-	Pattani
พังงา	44	-	-	-	1	2	19	18	2	1	-	-	Phangnga
พัทลุง	40	-	5	-	2	8	11	10	3	3	-	-	Phatthalung
ภูเก็ต	79	-	2	2	6	14	9	31	7	5	3	-	Phuket
ยะลา	64	-	-	4	16	19	6	10	5	3	3	-	Yala
ระนอง	153	5	-	1	3	35	36	62	7	1	1	2	Ranong
สงขลา	138	2	-	2	6	31	27	49	10	8	-	3	Songkhla
สตูล	53	-	-	2	9	20	7	12	5	-	-	-	Satun
สุราษฎร์ธานี	139	4	3	-	8	16	47	36	16	8	-	-	Surat Thani
ไม่ทราบจังหวัด	29	2	-	-	-	3	5	8	7	4	-	2	Unknown province
<b>ย้ายมาจากต่างประเทศ</b>	<b>63,358</b>	<b>205</b>	<b>265</b>	<b>280</b>	<b>4,807</b>	<b>17,960</b>	<b>20,731</b>	<b>15,782</b>	<b>3,019</b>	<b>263</b>	<b>42</b>	<b>5</b>	<b>Migrated from foreign country</b>
ทวีปเอเชีย	63,262	205	265	275	4,803	17,935	20,718	15,756	3,014	244	41	5	Asia
ทวีปอเมริกา	25	-	-	-	-	4	-	16	-	4	1	-	America
ทวีปยุโรป	27	-	-	-	-	-	4	2	5	15	-	-	Europe
ทวีปออสเตรเลีย/แปซิฟิก	-	-	-	-	-	-	-	-	-	-	-	-	Australia/Pacific
ทวีปแอฟริกา	4	-	-	-	-	4	-	-	-	-	-	-	Africa
อื่น ๆ	41	-	-	5	4	17	9	7	-	-	-	-	Others
ไม่ทราบประเทศ	-	-	-	-	-	-	-	-	-	-	-	-	Unknown country
ไม่ทราบ	6,731	727	248	174	244	936	1,223	1,844	807	284	132	112	Unknown



ตารางที่ 19 ประชากรที่ย้ายถิ่นภายใน 5 ปี จำแนกตามสถานที่อยู่ก่อนย้าย กลุ่มอายุ และเพศ (ต่อ)

Table 19 Population who migrated within previous five years by previous place of residence, age group and sex (Contd.)

สถานที่อยู่ก่อนย้าย และเพศ	รวม Total	กลุ่มอายุ Age group											Previous place of residence and sex
		0 - 4	5 - 9	10 - 14	15 - 19	20 - 24	25 - 29	30 - 39	40 - 49	50 - 59	60 - 69	70 ขึ้นไป and over	
หญิง	445,577	15,841	15,452	18,275	31,815	61,783	74,567	100,959	62,652	33,747	16,739	13,747	Female
ยอดรวมผู้ย้ายถิ่น	125,617	2,971	2,099	2,369	11,958	31,702	31,565	28,163	9,633	3,273	1,139	745	Total migrants
ส่วนร้อย	28.2	18.8	13.6	13.0	37.6	51.3	42.3	27.9	15.4	9.7	6.8	5.4	Percent
ย้ายภายในจังหวัด	16,352	717	552	547	985	2,279	3,992	4,184	1,903	816	246	130	Migrated within province
เขตการปกครอง	16,352	717	552	547	985	2,279	3,992	4,184	1,903	816	246	130	Area
จากในเขตเทศบาล	9,675	454	349	313	564	1,344	2,348	2,475	1,110	498	132	87	From municipal area
จากนอกเขตเทศบาล	4,296	113	122	165	246	641	1,111	1,096	505	203	72	23	From non-municipal area
ไม่ทราบเขต	2,381	150	82	70	175	294	533	613	288	115	41	19	Unknown area
อำเภอ	16,352	717	552	547	985	2,279	3,992	4,184	1,903	816	246	130	Amphoe
อำเภอเดียวกัน	13,194	636	461	447	774	1,853	3,358	3,288	1,500	603	167	107	Within amphoe
ต่างอำเภอ	3,158	81	92	101	210	426	634	896	403	214	79	23	Different amphoe
ไม่ทราบอำเภอ	-	-	-	-	-	-	-	-	-	-	-	-	Unknown amphoe
ย้ายมาจากจังหวัดอื่น	47,462	1,372	1,087	1,433	4,309	8,470	9,679	12,614	5,293	1,949	743	515	Migrated from other province
จากในเขตเทศบาล	21,470	823	645	771	1,614	3,161	4,043	5,842	2,690	1,102	473	307	From municipal area
จากนอกเขตเทศบาล	25,484	540	441	645	2,637	5,243	5,543	6,597	2,557	816	264	201	From non-municipal area
ไม่ทราบเขต	507	9	1	17	58	66	92	175	45	32	6	6	Unknown area
ย้ายมาจากจังหวัด	47,462	1,372	1,087	1,433	4,309	8,470	9,679	12,614	5,293	1,949	743	515	Migrated from province
กรุงเทพมหานคร	9,712	503	369	475	674	1,067	1,536	2,642	1,259	707	291	190	Bangkok Metropolis
กาญจนบุรี	893	29	21	23	77	177	192	228	91	34	17	5	Kanchanaburi
จันทบุรี	162	5	2	-	14	28	35	39	21	15	3	-	Chanthaburi
ฉะเชิงเทรา	201	13	10	12	11	22	38	43	32	12	3	5	Chachoengsao
ชลบุรี	395	16	5	16	27	52	101	106	43	16	4	9	Chon Buri
ชัยนาท	184	2	9	5	12	29	59	32	26	5	3	3	Chai Nat
ตราด	59	-	-	3	-	20	17	14	3	-	-	3	Trat
นครนายก	72	3	-	3	1	7	12	24	13	5	3	-	Nakhon Nayok

ตารางที่ 19 ประชากรที่ย้ายถิ่นภายใน 5 ปี จำแนกตามสถานที่อยู่ก่อนย้าย กลุ่มอายุ และเพศ (ต่อ)

Table 19 Population who migrated within previous five years by previous place of residence, age group and sex (Contd.)

สถานที่อยู่ก่อนย้าย และเพศ	รวม Total	กลุ่มอายุ Age group											Previous place of residence and sex
		0 - 4	5 - 9	10 - 14	15 - 19	20 - 24	25 - 29	30 - 39	40 - 49	50 - 59	60 - 69	70 ขึ้นไป and over	
นครปฐม	1,952	46	81	63	142	262	354	579	268	85	33	40	Nakhon Pathom
นนทบุรี	391	31	7	16	25	58	78	102	53	14	3	4	Nonthaburi
ปทุมธานี	340	11	4	8	23	69	47	102	45	12	9	12	Pathum Thani
ประจวบคีรีขันธ์	279	15	4	-	28	38	50	76	25	31	9	3	Prachuap Khiri Khan
ปราจีนบุรี	297	3	-	6	39	21	48	91	71	9	7	2	Prachin Buri
พระนครศรีอยุธยา	287	23	11	3	23	30	52	60	40	21	11	14	Phra Nakhon Si Ayutthaya
เพชรบุรี	482	13	7	9	38	68	69	155	76	36	6	6	Phetchaburi
ระยอง	183	4	1	8	13	15	52	55	15	12	-	8	Rayong
ราชบุรี	1,139	26	34	35	74	218	235	288	137	56	28	9	Ratchaburi
ลพบุรี	291	10	4	14	28	28	56	87	47	17	-	-	Lop Buri
สมุทรปราการ	841	35	29	41	46	158	144	225	87	38	28	12	Samut Prakarn
สมุทรสงคราม	711	22	21	29	23	86	123	198	108	61	17	26	Samut Songkhram
สมุทรสาคร	-	-	-	-	-	-	-	-	-	-	-	-	Samut Sakhon
สระแก้ว	311	8	2	11	42	61	72	75	25	8	6	1	Sa Kaeo
สระบุรี	146	1	-	3	17	27	33	36	22	5	-	-	Saraburi
สิงห์บุรี	75	-	-	-	3	8	18	36	10	-	-	-	Sing Buri
สุพรรณบุรี	610	13	12	13	56	74	146	153	71	48	14	8	Suphanburi
อ่างทอง	149	3	2	-	1	23	22	64	19	11	1	2	Ang Thong
กำแพงเพชร	450	13	19	26	42	87	87	110	39	16	6	7	Kamphaeng Phet
เชียงใหม่	729	51	37	49	77	159	137	142	60	11	6	-	Chiang Rai
เชียงใหม่	299	11	15	16	27	63	80	47	10	26	4	2	Chiang Mai
ตาก	568	12	8	12	52	155	118	149	58	4	-	-	Tak
นครสวรรค์	654	19	5	16	52	95	162	160	93	36	5	13	Nakhon Sawan
น่าน	293	-	5	13	17	62	73	76	38	4	3	3	Nan
พะเยา	214	4	-	1	19	51	47	63	21	6	3	-	Phayao
พิจิตร	584	9	12	15	44	99	129	140	82	30	17	7	Phichit

ตารางที่ 19 ประชากรที่ย้ายถิ่นภายใน 5 ปี จำแนกตามสถานที่อยู่ก่อนย้าย กลุ่มอายุ และเพศ (ต่อ)

Table 19 Population who migrated within previous five years by previous place of residence, age group and sex (Contd.)

สถานที่อยู่ก่อนย้าย และเพศ	รวม Total	กลุ่มอายุ Age group											Previous place of residence and sex
		0 - 4	5 - 9	10 - 14	15 - 19	20 - 24	25 - 29	30 - 39	40 - 49	50 - 59	60 - 69	70 ขึ้นไป and over	
พิษณุโลก	611	25	9	26	54	90	126	168	81	16	7	9	Phitsanulok
เพชรบูรณ์	690	9	22	18	55	111	153	188	91	19	21	4	Phetchabun
แพร่	248	3	-	3	10	62	64	68	25	11	3	-	Phrae
แม่ฮ่องสอน	84	2	6	-	14	20	16	19	4	-	3	-	Mae Hong Son
ลำปาง	259	7	10	14	17	34	51	73	32	14	-	7	Lampang
ลำพูน	74	-	-	-	2	21	18	24	5	3	2	-	Lamphun
สุโขทัย	408	6	6	7	15	85	82	146	37	8	9	7	Sukhothai
อุดรดิตต์	244	5	4	6	15	49	59	91	1	9	3	2	Uttaradit
อุทัยธานี	219	-	-	7	7	45	58	48	41	6	4	3	Uthai Thani
กาฬสินธุ์	903	15	15	19	113	220	164	234	97	16	5	4	Kalasin
ขอนแก่น	1,395	9	19	26	96	305	307	404	180	31	17	2	Khon kaen
ชัยภูมิ	1,189	27	14	27	115	247	277	307	143	19	7	7	Chaiyaphum
นครพนม	620	13	4	12	54	164	170	139	48	16	-	2	Nakhon phanom
นครราชสีมา	1,820	37	35	73	143	360	427	487	168	41	28	23	Nakhon Ratchasima
บุรีรัมย์	1,592	32	27	19	151	340	392	428	156	31	13	4	Buri Ram
มหาสารคาม	723	7	10	26	95	130	141	193	87	23	3	7	Maha Sarakham
มุกดาหาร	327	7	-	4	36	73	86	91	29	2	-	-	Mukdahan
ยโสธร	490	11	11	5	43	92	101	148	66	10	-	2	Yasothon
ร้อยเอ็ด	1,059	26	22	13	138	232	211	272	99	28	11	5	Roi Et
เลย	427	8	2	22	65	95	105	98	21	7	5	-	Loei
ศรีสะเกษ	1,323	19	18	21	168	282	302	336	129	34	14	-	Si Sa Ket
สกลนคร	986	23	8	10	95	226	254	257	101	9	4	1	Sakon Nakhon
สุรินทร์	1,433	21	25	22	165	297	320	380	146	47	11	-	Surin
หนองคาย	702	6	8	12	82	159	134	218	52	20	10	2	Nong Khai
อุดรธานี	1,514	17	21	31	142	384	359	384	139	30	5	5	Udon Thani
อุบลราชธานี	1,705	30	25	28	246	419	349	460	104	35	5	6	Ubon Ratchathani

ตารางที่ 19 ประชากรที่ย้ายถิ่นภายใน 5 ปี จำแนกตามสถานที่อยู่ก่อนย้าย กลุ่มอายุ และเพศ (ต่อ)

Table 19 Population who migrated within previous five years by previous place of residence, age group and sex (Contd.)

สถานที่อยู่ก่อนย้าย และเพศ	รวม Total	กลุ่มอายุ Age group											Previous place of residence and sex
		0 - 4	5 - 9	10 - 14	15 - 19	20 - 24	25 - 29	30 - 39	40 - 49	50 - 59	60 - 69	70 ขึ้นไป and over	
หนองบัวลำภู	586	4	9	8	72	133	167	151	25	15	2	2	Nong Bua Lamphu
อำนาจเจริญ	289	9	7	8	20	49	76	73	28	12	5	1	Amnat Charoen
กระบี่	49	-	-	-	13	12	9	14	3	-	-	-	Krabi
ชุมพร	185	6	3	4	5	27	44	55	19	8	6	7	Chumphon
ตรัง	105	-	-	-	27	19	14	23	9	8	4	-	Trang
นครศรีธรรมราช	230	9	2	8	34	43	36	51	37	5	-	5	Nakhon Si Thammarat
นราธิวาส	112	-	-	-	49	49	5	6	-	3	-	-	Narathiwat
ปัตตานี	107	-	-	-	46	30	5	20	6	-	-	-	Pattani
พังงา	61	-	-	5	6	18	21	8	3	-	-	-	Phangnga
พัทลุง	25	-	-	2	-	5	12	6	-	-	-	-	Phatthalung
ภูเก็ต	48	5	-	-	5	11	12	8	5	2	-	-	Phuket
ยะลา	104	-	-	-	45	30	3	13	7	3	3	-	Yala
ระนอง	193	10	5	-	18	24	51	52	28	4	-	2	Ranong
สงขลา	161	8	6	2	31	27	26	43	15	4	-	-	Songkhla
สตูล	67	3	-	2	23	11	16	10	3	-	-	-	Satun
สุราษฎร์ธานี	144	4	-	-	18	27	36	28	20	11	-	1	Surat Thani
ไม่ทราบจังหวัด	-	-	-	-	-	-	-	-	-	-	-	-	Unknown province
<b>ย้ายมาจากต่างประเทศ</b>	<b>57,596</b>	<b>198</b>	<b>265</b>	<b>234</b>	<b>6,407</b>	<b>20,516</b>	<b>17,449</b>	<b>10,427</b>	<b>1,853</b>	<b>219</b>	<b>17</b>	<b>11</b>	<b>Migrated from foreign country</b>
ทวีปเอเชีย	57,498	198	262	234	6,379	20,483	17,439	10,410	1,849	219	15	11	Asia
ทวีปอเมริกา	11	-	-	-	-	4	-	5	-	-	2	-	America
ทวีปยุโรป	8	-	4	-	-	-	-	5	-	-	-	-	Europe
ทวีปออสเตรเลีย/แปซิฟิก	-	-	-	-	-	-	-	-	-	-	-	-	Australia/Pacific
ทวีปแอฟริกา	4	-	-	-	-	4	-	-	-	-	-	-	Africa
อื่น ๆ	14	-	-	-	2	-	5	2	5	-	-	-	Others
ไม่ทราบประเทศ	61	-	-	-	25	25	5	5	-	-	-	-	Unknown country
ไม่ทราบ	4,208	684	194	155	257	438	446	938	584	289	133	90	Unknown

ตารางที่ 20 ประชากรที่ย้ายถิ่นภายใน 5 ปี จำแนกตามเหตุผลของการย้ายถิ่น เพศ และเขตการปกครอง

Table 20 Population who migrated within previous five years by reasons for moving, sex and area

เหตุผลของการย้ายถิ่น	ประชากร Population			ในเขตเทศบาล Municipal area			นอกเขตเทศบาล Non-municipal area			Reasons for moving
	รวม	ชาย	หญิง	รวม	ชาย	หญิง	รวม	ชาย	หญิง	
	Total	Male	Female	Total	Male	Female	Total	Male	Female	
ยอดรวม	261,229	135,612	125,617	139,920	73,223	66,697	121,309	62,389	58,919	Total
หางานทำ	182,099	96,714	85,384	91,746	48,907	42,839	90,353	47,808	42,545	To look for work
หน้าที่การงาน	16,222	9,937	6,285	10,681	6,936	3,746	5,541	3,001	2,540	Job assignment
เพื่อการศึกษา	3,121	1,318	1,804	2,202	950	1,252	919	368	551	To study
ติดตามบุคคลในครัวเรือน	23,755	8,708	15,048	12,299	4,491	7,808	11,457	4,217	7,240	Following persons in household
กลับภูมิลำเนา	350	165	186	198	108	90	152	57	96	To return home
ย้ายที่อยู่อาศัย	21,047	10,009	11,038	13,247	6,224	7,022	7,800	3,785	4,015	Change residence
ย้ายเข้าครัวเรือนสถาบัน	517	327	190	415	270	145	102	57	45	Change to institution household
อื่น ๆ	1,438	219	1,219	1,305	143	1,163	132	76	56	Others
ไม่ทราบ	12,679	8,216	4,463	7,827	5,195	2,633	4,852	3,021	1,830	Unknown



ตารางที่ 22 ครีวเรือนส่วนบุคคล จำแนกตามกลุ่มอายุของหัวหน้าครัวเรือน เพศ และเขตการปกครอง

Table 22 Private households by age group of households head, sex and area

กลุ่มอายุ ของหัวหน้าครัวเรือน	รวม Total	เขตการปกครอง Area		Age group of households head
		ในเขตเทศบาล Municipal area	นอกเขตเทศบาล Non-municipal area	
ยอดรวม	326,742	176,961	149,781	Total
น้อยกว่า 14 ปี	51	24	28	Less than 14
14 - 19	5,188	3,179	2,009	14 - 19
20 - 24	27,883	15,187	12,696	20 - 24
25 - 29	53,255	28,305	24,950	25 - 29
30 - 34	52,323	28,175	24,148	30 - 34
35 - 39	43,423	24,177	19,246	35 - 39
40 - 44	38,376	20,899	17,478	40 - 44
45 - 49	31,055	17,130	13,925	45 - 49
50 - 54	23,768	13,165	10,603	50 - 54
55 - 59	16,164	8,488	7,676	55 - 59
60 - 64	12,253	6,534	5,719	60 - 64
65 - 69	8,037	4,112	3,925	65 - 69
70 - 74	6,635	3,511	3,125	70 - 74
75 - 79	4,380	2,151	2,230	75 - 79
80 - 84	2,543	1,279	1,263	80 - 84
85 ขึ้นไป	1,408	645	763	85 and over

ตารางที่ 22 ครีวเรือนส่วนบุคคล จำแนกตามกลุ่มอายุของหัวหน้าครัวเรือน เพศ และเขตการปกครอง (ต่อ)

Table 22 Private households by age group of households head, sex and area (Contd.)

กลุ่มอายุ ของหัวหน้าครัวเรือน	รวม Total	เขตการปกครอง Area		Age group of households head
		ในเขตเทศบาล Municipal area	นอกเขตเทศบาล Non-municipal area	
หัวหน้าครัวเรือนชาย	231,480	125,145	106,335	Male head
น้อยกว่า 14 ปี	35	16	19	Less than 14
14 - 19	3,159	1,804	1,355	14 - 19
20 - 24	19,455	10,344	9,110	20 - 24
25 - 29	40,172	21,047	19,125	25 - 29
30 - 34	39,871	21,267	18,604	30 - 34
35 - 39	32,395	18,334	14,061	35 - 39
40 - 44	27,653	15,163	12,491	40 - 44
45 - 49	21,786	12,170	9,616	45 - 49
50 - 54	16,147	9,095	7,052	50 - 54
55 - 59	10,239	5,447	4,793	55 - 59
60 - 64	7,737	3,978	3,759	60 - 64
65 - 69	4,838	2,424	2,413	65 - 69
70 - 74	3,827	1,998	1,829	70 - 74
75 - 79	2,351	1,140	1,211	75 - 79
80 - 84	1,232	649	583	80 - 84
85 ขึ้นไป	583	270	313	85 and over



ตารางที่ 22 ครีวเรือนส่วนบุคคล จำแนกตามกลุ่มอายุของหัวหน้าครัวเรือน เพศ และเขตการปกครอง (ต่อ)

Table 22 Private households by age group of households head, sex and area (Contd.)

กลุ่มอายุ ของหัวหน้าครัวเรือน	รวม Total	เขตการปกครอง Area		Age group of households head
		ในเขตเทศบาล Municipal area	นอกเขตเทศบาล Non-municipal area	
หัวหน้าครัวเรือนหญิง	95,262	51,816	43,446	Female head
น้อยกว่า 14 ปี	16	8	9	Less than 14
14 - 19	2,030	1,375	654	14 - 19
20 - 24	8,428	4,843	3,585	20 - 24
25 - 29	13,083	7,258	5,825	25 - 29
30 - 34	12,451	6,908	5,544	30 - 34
35 - 39	11,027	5,843	5,184	35 - 39
40 - 44	10,723	5,736	4,987	40 - 44
45 - 49	9,269	4,960	4,309	45 - 49
50 - 54	7,621	4,070	3,551	50 - 54
55 - 59	5,925	3,042	2,883	55 - 59
60 - 64	4,516	2,557	1,960	60 - 64
65 - 69	3,199	1,687	1,512	65 - 69
70 - 74	2,808	1,513	1,295	70 - 74
75 - 79	2,029	1,011	1,018	75 - 79
80 - 84	1,310	630	680	80 - 84
85 ขึ้นไป	825	375	450	85 and over

ตารางเคหะ

## สารบัญตารางสถิติ

### ตารางคณะ

- ตารางที่ 1 คริวเรือส่วนบุคคล จำแนกตามประเภทของที่อยู่อาศัย การครอบครองที่อยู่อาศัย และเขตการปกครอง
- ตารางที่ 2 คริวเรือส่วนบุคคล จำแนกตามประเภทของที่อยู่อาศัย ลักษณะของที่อยู่อาศัย และเขตการปกครอง
- ตารางที่ 3 คริวเรือส่วนบุคคล จำแนกตามการถือกรรมสิทธิ์ที่ดิน การครอบครองที่อยู่อาศัย และเขตการปกครอง
- ตารางที่ 4 คริวเรือส่วนบุคคล จำแนกตามขนาดของครัวเรือน ประเภทของที่อยู่อาศัย และเขตการปกครอง
- ตารางที่ 5 คริวเรือส่วนบุคคล จำแนกตามเชื้อเพลิงส่วนใหญ่ที่ใช้ในการประกอบอาหาร ประเภทของที่อยู่อาศัย และเขตการปกครอง
- ตารางที่ 6 คริวเรือส่วนบุคคล จำแนกตามลักษณะการใช้ส้วม ประเภทของที่อยู่อาศัย และเขตการปกครอง
- ตารางที่ 7 คริวเรือส่วนบุคคล จำแนกตามแหล่งที่มาของน้ำดื่ม และน้ำใช้ส่วนใหญ่ ประเภทของที่อยู่อาศัย และเขตการปกครอง
- ตารางที่ 8 คริวเรือส่วนบุคคล จำแนกตามการเป็นเจ้าของเครื่องใช้ การมีอุปกรณ์เทคโนโลยี และเขตการปกครอง

ตารางที่ 1 ครีวเรือนส่วนบุคคล จำแนกตามประเภทของที่อยู่อาศัย การครอบครองที่อยู่อาศัย และเขตการปกครอง

Table 1 Private households by type of living quarters, tenure of living quarters and area

ประเภทของที่อยู่อาศัย และการครอบครองที่อยู่อาศัย	รวม Total		ในเขตเทศบาล Municipal area		นอกเขตเทศบาล Non-municipal area		Type of living quarters and tenure of living quarters
	ครีวเรือน Households	ร้อยละ Percent	ครีวเรือน Households	ร้อยละ Percent	ครีวเรือน Households	ร้อยละ Percent	
<b>ประเภทของที่อยู่อาศัย</b>	<b>326,742</b>	<b>100.0</b>	<b>176,961</b>	<b>100.0</b>	<b>149,781</b>	<b>100.0</b>	<b>Type of living quarters</b>
บ้านเดี่ยว	101,168	31.0	45,827	25.9	55,341	36.9	Detached house
ทาวน์เฮ้าส์/บ้านแฝด/ทาวน์โฮม	35,411	10.8	21,133	11.9	14,278	9.5	Town house/Duplex/Town Home
คอนโดมิเนียม/แมนชั่น	8,631	2.6	6,571	3.7	2,060	1.4	Condomenium/Mansion
แฟลต/อพาร์ทเมนท์/หอพัก	33,928	10.4	18,783	10.6	15,145	10.1	Flat/Apartment/Hostel
ตึกแถว/ห้องแถว/เรือนแถว	139,158	42.6	82,609	46.7	56,549	37.8	Row house/Shop house/Row room
ห้องภายในบ้าน	6,806	2.1	1,353	0.8	5,453	3.6	Room in house
เรือ/แพ/รถ	57	0.0	38	0.0	19	0.0	Boat/Raft/Motor vehicle
อื่น ๆ <sup>1/</sup>	1,583	0.5	647	0.4	936	0.6	Others <sup>1/</sup>
ไม่ทราบ	-	-	-	-	-	-	Unknown
<b>การครอบครองที่อยู่อาศัย</b>	<b>326,742</b>	<b>100.0</b>	<b>176,961</b>	<b>100.0</b>	<b>149,781</b>	<b>100.0</b>	<b>Tenure of living quarters</b>
เป็นเจ้าของมีภาระการผ่อนชำระ	30,038	9.2	16,613	9.4	13,425	9.0	Owner to pay by installment
เป็นเจ้าของไม่มีภาระการผ่อนชำระ	93,450	28.6	45,697	25.8	47,753	31.9	Owner not pay by installment
เช่าซื้อ	5,631	1.7	2,650	1.5	2,980	2.0	Hire purchaser
เช่า	176,692	54.1	99,358	56.1	77,334	51.6	Rent
อยู่โดยไม่เสียค่าเช่า เพราะเป็นส่วนหนึ่งของค่าจ้าง	9,343	2.9	5,023	2.8	4,320	2.9	Payment in kind for service
อยู่โดยไม่เสียค่าเช่าเพราะให้อยู่เปล่า	9,263	2.8	6,021	3.4	3,242	2.2	Rent free
อื่น ๆ	1,838	0.6	1,374	0.8	464	0.3	Others
ไม่ทราบ	486	0.1	223	0.1	263	0.2	Unknown

1/ รวมที่อยู่อาศัยในสำนักงาน

1/ Including room in office

ตารางที่ 2 ครีวเรือนส่วนบุคคล จำแนกตามประเภทของที่อยู่อาศัย ลักษณะของที่อยู่อาศัย และเขตการปกครอง

Table 2 Private households by type of living quarters, construction materials of dwelling unit and area

ลักษณะของที่อยู่อาศัย และเขตการปกครอง	รวม Total		ประเภทของที่อยู่อาศัย Type of living quarters					Construction materials of dwelling unit and area
	ครัวเรือน Households	ร้อยละ Percent	บ้านเดี่ยว Detached house	ทาวน์เฮ้าส์/บ้านแฝด/ทาวน์โฮม Town house/Duplex/ Town Home	คอนโดมิเนียม/แมนชั่น Condomenium/ Mansion	แฟลต/อพาร์ทเมนท์/หอพัก Flat/Apartment/ Hostel	ตึกแถว/ห้องแถว/เรือนแถว Row house/Shop house/ Row room	
<b>ยอดรวม</b> <sup>1/</sup>	<b>318,296</b>	<b>100.0</b>	<b>101,168</b>	<b>35,411</b>	<b>8,631</b>	<b>33,928</b>	<b>139,158</b>	<b>Total</b> <sup>1/</sup>
ตึก	254,556	80.0	47,301	35,411	8,631	33,760	129,453	Cement or brick
ไม้	35,691	11.2	30,864	-	-	86	4,740	Wood
ครึ่งตึกครึ่งไม้	23,761	7.5	18,715	-	-	82	4,964	Wood and cement or brick
ใช้วัสดุไม่ถาวรในท้องถิ่น <sup>2/</sup>	3,355	1.1	3,355	-	-	-	-	Non-permanent materials <sup>2/</sup>
ใช้วัสดุใช้แล้ว <sup>3/</sup>	358	0.1	358	-	-	-	-	Reused materials <sup>3/</sup>
อื่น ๆ	575	0.2	575	-	-	-	-	Others
ไม่ทราบ	-	-	-	-	-	-	-	Unknown
<b>ในเขตเทศบาล</b>	<b>174,923</b>	<b>100.0</b>	<b>45,827</b>	<b>21,133</b>	<b>6,571</b>	<b>18,783</b>	<b>82,609</b>	<b>Municipal area</b>
ตึก	143,441	82.0	21,322	21,133	6,571	18,673	75,742	Cement or brick
ไม้	17,163	9.8	14,249	-	-	49	2,865	Wood
ครึ่งตึกครึ่งไม้	12,938	7.4	8,875	-	-	61	4,002	Wood and cement or brick
ใช้วัสดุไม่ถาวรในท้องถิ่น <sup>2/</sup>	920	0.5	920	-	-	-	-	Non-permanent materials <sup>2/</sup>
ใช้วัสดุใช้แล้ว <sup>3/</sup>	229	0.1	229	-	-	-	-	Reused materials <sup>3/</sup>
อื่น ๆ	232	0.1	232	-	-	-	-	Others
ไม่ทราบ	-	-	-	-	-	-	-	Unknown
<b>นอกเขตเทศบาล</b>	<b>143,373</b>	<b>100.0</b>	<b>55,341</b>	<b>14,278</b>	<b>2,060</b>	<b>15,145</b>	<b>56,549</b>	<b>Non-municipal area</b>
ตึก	111,114	77.5	25,978	14,278	2,060	15,087	53,711	Cement or brick
ไม้	18,528	12.9	16,615	14,278	2,060	37	1,876	Wood
ครึ่งตึกครึ่งไม้	10,823	7.5	9,840	-	-	21	962	Wood and cement or brick
ใช้วัสดุไม่ถาวรในท้องถิ่น <sup>2/</sup>	2,435	1.7	2,435	-	-	-	-	Non-permanent materials <sup>2/</sup>
ใช้วัสดุใช้แล้ว <sup>3/</sup>	129	0.1	129	-	-	-	-	Reused materials <sup>3/</sup>
อื่น ๆ	343	0.2	343	-	-	-	-	Others
ไม่ทราบ	-	-	-	-	-	-	-	Unknown

1/ ไม่รวมครัวเรือนส่วนบุคคลที่มีที่อยู่อาศัยเป็นห้องภายในบ้าน ที่อยู่อาศัยในสำนักงาน และเรือ แพ รถ

2/ เช่น ไม้ไผ่ ใบจาก ฯลฯ

3/ เช่น หีบ ลัง ฯลฯ

1/ Excluding private households which residence are room in house, room in office and boat/raft/motor vehicle

2/ e.g. Bamboo and thatch

3/ e.g. Boxes and crates

ตารางที่ 3 ครั้วเรือนส่วนบุคคล จำแนกตามการถือกรรมสิทธิ์ที่ดิน การครอบครองที่อยู่อาศัย และเขตการปกครอง

Table 3 Private households by land ownership, tenure of living quarters and area

การถือกรรมสิทธิ์ที่ดิน และเขตการปกครอง	รวม Total		การครอบครองที่อยู่อาศัย Tenure of living quarters			Land ownership and area
	ครั้วเรือน Households	ร้อยละ Percent	เป็นเจ้าของมีการผ่อนชำระ Owner to pay by installment	เป็นเจ้าของไม่มีการผ่อนชำระ Owner not pay by installment	เช่าซื้อ Hire purchaser	
<b>ยอดรวม</b>	<b>129,119</b>	<b>100.0</b>	<b>30,038</b>	<b>93,450</b>	<b>5,631</b>	<b>Total</b>
เป็นเจ้าของ	97,770	75.7	19,343	76,962	1,465	Owner
เช่าซื้อที่ดิน	9,298	7.2	4,264	1,625	3,408	Hire purchaser
เช่า	12,914	10.0	4,063	8,539	313	Rent
ไม่เสียค่าเช่าที่ดิน	5,554	4.3	1,284	4,001	268	Rent free
อื่น ๆ	650	0.5	314	326	10	Others
ไม่ทราบ	2,934	2.3	770	1,997	167	Unknown
<b>ในเขตเทศบาล</b>	<b>64,961</b>	<b>100.0</b>	<b>16,613</b>	<b>45,697</b>	<b>2,650</b>	<b>Municipal area</b>
เป็นเจ้าของ	46,436	71.5	10,112	35,460	865	Owner
เช่าซื้อที่ดิน	4,824	7.4	2,653	905	1,266	Hire purchaser
เช่า	9,721	15.0	3,016	6,524	181	Rent
ไม่เสียค่าเช่าที่ดิน	2,178	3.4	339	1,630	209	Rent free
อื่น ๆ	251	0.4	114	129	8	Others
ไม่ทราบ	1,551	2.4	378	1,050	122	Unknown
<b>นอกเขตเทศบาล</b>	<b>64,159</b>	<b>100</b>	<b>13,425</b>	<b>47,753</b>	<b>2,980</b>	<b>Non-municipal area</b>
เป็นเจ้าของ	51,334	80	9,231	41,502	600	Owner
เช่าซื้อที่ดิน	4,474	7	1,611	720	2,142	Hire purchaser
เช่า	3,193	5	1,047	2,015	132	Rent
ไม่เสียค่าเช่าที่ดิน	3,375	5.3	945	2,372	59	Rent free
อื่น ๆ	399	0.6	199	197	3	Others
ไม่ทราบ	1,383	2.2	391	947	44	Unknown

ตารางที่ 4 ครีวเรือนส่วนบุคคล จำแนกตามขนาดของครัวเรือน ประเภทของที่อยู่อาศัย และเขตการปกครอง

Table 4 Private households by size of household, type of living quarters and area

ขนาดของครัวเรือน และเขตการปกครอง	รวม Total		ประเภทของที่อยู่อาศัย Type of living quarters									Household size and area
	ครัวเรือน Households	ร้อยละ Percent	บ้านเดี่ยว Detached house	ทาวน์เฮ้าส์/ บ้านแฝด/ ทาวน์โฮม Town house/ Duplex/ Town Home	คอนโด- มิเนียม/ แมนชั่น Condo- menium/ Mansion	แฟลต/ อพาร์ทเมนท์/ หอพัก Flat/ Apartment/ Hostel	ตึกแถว/ ห้องแถว/ เรือนแถว Row house/ Shop house/ Row room	ห้อง ภายในบ้าน Room in house	เรือ/ แพ/รถ Boat/ Raft/ Motor vehicle	อื่น ๆ <sup>1/</sup> Others <sup>1/</sup>	ไม่ทราบ Unknown	
<b>ยอดรวม</b>	<b>326,742</b>	<b>100.0</b>	<b>101,168</b>	<b>35,411</b>	<b>8,631</b>	<b>33,928</b>	<b>139,158</b>	<b>6,806</b>	<b>57</b>	<b>1,583</b>	<b>-</b>	<b>Total</b>
1 คน	70,927	21.7	12,858	4,115	3,741	14,791	34,568	306	22	527	-	1 person
2 คน	115,977	35.5	20,488	9,293	3,601	13,066	65,879	2,981	26	644	-	2 persons
3 คน	59,758	18.3	21,968	8,326	778	3,541	22,503	2,412	6	224	-	3 persons
4 คน	42,121	12.9	20,621	7,439	403	1,754	10,803	1,007	-	94	-	4 persons
5 คน	19,721	6.0	12,049	3,479	83	564	3,425	76	-	46	-	5 persons
6 คน	11,723	3.6	8,080	1,846	25	167	1,554	19	4	28	-	6 persons
7 คน	2,820	0.9	2,129	447	-	28	200	-	-	16	-	7 persons
8 คน	1,724	0.5	1,346	246	1	12	116	-	-	3	-	8 persons
9 คน	849	0.3	701	96	-	5	42	4	-	-	-	9 persons
10 คนขึ้นไป	1,123	0.3	930	123	-	2	66	1	-	1	-	10 persons and over
<b>ในเขตเทศบาล</b>	<b>176,961</b>	<b>100.0</b>	<b>45,827</b>	<b>21,133</b>	<b>6,571</b>	<b>18,783</b>	<b>82,609</b>	<b>1,353</b>	<b>38</b>	<b>647</b>	<b>-</b>	<b>Municipal area</b>
1 คน	40,038	22.6	5,128	2,685	3,252	7,651	20,891	161	16	254	-	1 person
2 คน	62,545	35.3	9,138	4,555	2,314	7,684	38,077	575	18	183	-	2 persons
3 คน	31,473	17.8	9,460	5,118	592	2,162	13,572	437	3	130	-	3 persons
4 คน	22,303	12.6	9,472	4,626	342	912	6,748	153	-	50	-	4 persons
5 คน	10,503	5.9	5,608	2,328	56	287	2,181	21	-	21	-	5 persons
6 คน	6,119	3.5	3,951	1,240	16	59	849	3	-	2	-	6 persons
7 คน	1,686	1.0	1,255	277	-	16	135	-	-	3	-	7 persons
8 คน	1,035	0.6	780	163	-	6	82	-	-	3	-	8 persons
9 คน	533	0.3	436	61	-	3	29	3	-	-	-	9 persons
10 คนขึ้นไป	728	0.4	599	81	-	2	45	-	-	1	-	10 persons and over

ตารางที่ 4 ครั้วเรือนส่วนบุคคล จำแนกตามขนาดของครั้วเรือน ประเภทของที่อยู่อาศัย และเขตการปกครอง (ต่อ)

Table 4 Private households by size of household, type of living quarters and area (Contd.)

ขนาดของครั้วเรือน และเขตการปกครอง	รวม Total		ประเภทของที่อยู่อาศัย Type of living quarters									Household size and area
	ครั้วเรือน Households	ร้อยละ Percent	บ้านเดี่ยว Detached house	ทาวน์เฮ้าส์/ บ้านแฝด/ ทาวน์โฮม Town house/ Duplex/ Town Home	คอนโด- มิเนียม/ แมนชั่น Condo- menium/ Mansion	แฟลต/ อพาร์ทเมนท์/ หอพัก Flat/ Apartment/ Hostel	ตึกแถว/ ห้องแถว/ เรือนแถว Row house/ Shop house/ Row room	ห้อง ภายในบ้าน Room in house	เรือ/ แพ/รถ Boat/ Raft/ Motor vehicle	อื่น ๆ <sup>1/</sup> Others <sup>1/</sup>	ไม่ทราบ Unknown	
นอกเขตเทศบาล	149,781	100.0	55,341	14,278	2,060	15,145	56,549	5,453	19	936	-	Non-municipal area
1 คน	30,889	20.6	7,730	1,430	489	7,140	13,678	145	6	273	-	1 person
2 คน	53,432	35.7	11,350	4,738	1,287	5,381	27,802	2,406	7	460	-	2 persons
3 คน	28,284	18.9	12,508	3,208	186	1,379	8,932	1,975	3	94	-	3 persons
4 คน	19,818	13.2	11,150	2,814	61	842	4,055	853	-	44	-	4 persons
5 คน	9,219	6.2	6,440	1,151	27	277	1,244	55	-	25	-	5 persons
6 คน	5,605	3.7	4,129	607	9	108	705	16	4	27	-	6 persons
7 คน	1,134	0.8	873	170	-	12	66	-	-	13	-	7 persons
8 คน	689	0.5	566	83	1	5	34	-	-	-	-	8 persons
9 คน	316	0.2	265	35	-	2	13	1	-	-	-	9 persons
10 คนขึ้นไป	396	0.3	330	43	-	-	22	1	-	-	-	10 persons and over

1/ รวมที่อยู่อาศัยในสำนักงาน

1/ Including room in office



ตารางที่ 5ครัวเรือนส่วนบุคคล จำแนกตามเชื้อเพลิงส่วนใหญ่ที่ใช้ในการประกอบอาหาร ประเภทของที่อยู่อาศัย และเขตการปกครอง

Table 5 Private households by major source of cooking fuel, type of living quarters and area

เชื้อเพลิงที่ใช้ในการประกอบอาหาร และเขตการปกครอง	รวม Total		ประเภทของที่อยู่อาศัย Type of living quarters										Cooking fuel and area
	ครัวเรือน Households	ร้อยละ Percent	บ้านเดี่ยว Detached house	ทาวน์เฮ้าส์/ บ้านแฝด/ ทาวน์โฮม Town house/ Duplex/ Town Home	คอนโด- มิเนียม/ แมนชั่น Condo- menium/ Mansion	แฟลต/ อพาร์ทเมนท์/ หอพัก Flat/ Apartment/ Hostel	ตึกแถว/ ห้องแถว/ เรือนแถว Row house/ Shop house/ Row room	ห้อง ภายในบ้าน Room in house	เรือ/ แพ/รถ Boat/ Raft/ Motor vehicle	อื่น ๆ <sup>1/</sup> Others <sup>1/</sup>	ไม่ทราบ Unknown		
<b>ยอดรวม</b>	<b>326,742</b>	<b>100.0</b>	<b>101,168</b>	<b>35,411</b>	<b>8,631</b>	<b>33,928</b>	<b>139,158</b>	<b>6,806</b>	<b>57</b>	<b>1,583</b>	<b>-</b>	<b>Total</b>	
ก๊าซ	275,414	84.3	97,547	33,622	4,285	24,128	108,452	6,014	51	1,315	-	Gas	
ถ่าน/ฟืน/เศษไม้	2,157	0.7	766	69	-	105	1,148	65	-	4	-	Charcoal/Wood/Scrab wood	
ไฟฟ้า	35,045	10.7	1,931	1,317	1,882	6,382	22,960	412	4	157	-	Electricity	
น้ำมันก๊าด/อื่น ๆ	65	0.0	4	3	-	6	52	-	-	-	-	Kerosene/Others	
ไม่มีการหุงต้ม	14,061	4.3	919	400	2,464	3,308	6,545	315	3	108	-	Not cooking	
ไม่ทราบ	-	-	-	-	-	-	-	-	-	-	-	Unknown	
<b>ในเขตเทศบาล</b>	<b>176,961</b>	<b>100.0</b>	<b>45,827</b>	<b>21,133</b>	<b>6,571</b>	<b>18,783</b>	<b>82,609</b>	<b>1,353</b>	<b>38</b>	<b>647</b>	<b>-</b>	<b>Municipal area</b>	
ก๊าซ	149,330	84.4	44,171	20,540	2,945	13,047	67,037	1,012	35	542	-	Gas	
ถ่าน/ฟืน/เศษไม้	1,062	0.6	294	35	-	89	607	36	-	1	-	Charcoal/Wood/Scrab wood	
ไฟฟ้า	17,617	10.0	938	306	1,638	3,588	10,868	238	-	39	-	Electricity	
น้ำมันก๊าด/อื่น ๆ	48	0.0	1	3	-	6	39	-	-	-	-	Kerosene/Others	
ไม่มีการหุงต้ม	8,904	5.0	422	249	1,988	2,053	4,057	67	3	65	-	Not cooking	
ไม่ทราบ	-	-	-	-	-	-	-	-	-	-	-	Unknown	
<b>นอกเขตเทศบาล</b>	<b>149,781</b>	<b>100.0</b>	<b>55,341</b>	<b>14,278</b>	<b>2,060</b>	<b>15,145</b>	<b>56,549</b>	<b>5,453</b>	<b>19</b>	<b>936</b>	<b>-</b>	<b>Non-municipal area</b>	
ก๊าซ	126,084	84.2	53,376	13,082	1,340	11,081	41,415	5,002	15	773	-	Gas	
ถ่าน/ฟืน/เศษไม้	1,095	0.7	472	34	-	16	542	28	-	3	-	Charcoal/Wood/Scrab wood	
ไฟฟ้า	17,428	11.6	993	1,011	244	2,794	12,092	174	4	117	-	Electricity	
น้ำมันก๊าด/อื่น ๆ	16	0.0	3	-	-	-	13	-	-	-	-	Kerosene/Others	
ไม่มีการหุงต้ม	5,157	3.4	497	151	476	1,254	2,487	249	-	43	-	Not cooking	
ไม่ทราบ	-	-	-	-	-	-	-	-	-	-	-	Unknown	

1/ รวมที่อยู่อาศัยในสำนักงาน

1/ Including room in office

ตารางที่ 6 คริวเรือนส่วนบุคคล จำแนกตามลักษณะการใช้ส้วม ประเภทของที่อยู่อาศัย และเขตการปกครอง

Table 6 Private households by toilet facility, type of living quarters and area

ลักษณะการใช้ส้วม และเขตการปกครอง	รวม Total		ประเภทของที่อยู่อาศัย Type of living quarters										Toilet facility and area
	ครัวเรือน Households	ร้อยละ Percent	บ้านเดี่ยว Detached house	ทาวน์เฮ้าส์/ บ้านแฝด/ ทาวน์โฮม Town house/ Duplex/ Town Home	คอนโด- มิเนียม/ แมนชั่น Condo- menium/ Mansion	อพาร์ทเมนท์/ หอพัก Apartment/ Hostel	แฟลต/ ท็องแกว/ เรื่อนแกว Flat/ Row house/ Shop house/ Row room	ตึกแถว/ ท็องแกว/ เรือนแถว Row house/ in house	ห้อง ภายในบ้าน Room in house	เรือ/ แพ/รถ Boat/ Raft/ Motor vehicle	อื่น ๆ <sup>1/</sup> Others <sup>1/</sup>	ไม่ทราบ Unknown	
<b>ยอดรวม</b>	<b>326,742</b>	<b>100.0</b>	<b>101,168</b>	<b>35,411</b>	<b>8,631</b>	<b>33,928</b>	<b>139,158</b>	<b>6,806</b>	<b>57</b>	<b>1,583</b>	<b>-</b>	<b>Total</b>	
ส้วมแบบนั่งห้อยเท้า	92,371	28.3	32,520	24,737	6,666	9,596	17,987	445	6	415	-	Sitting toilet	
ส้วมแบบนั่งยอง	224,766	68.8	64,545	8,343	1,923	24,074	118,380	6,344	30	1,127	-	Squat toilet	
ส้วมแบบนั่งห้อยเท้า และส้วมแบบนั่งยอง	9,489	2.9	4,021	2,330	42	259	2,790	17	-	28	-	Sitting and squat toilet	
ส้วมหลุม/ส้วมถัง/ ส้วมถ่ายลงแม่น้ำ ลำคลอง	37	0.0	27	-	-	-	-	-	3	8	-	Pit toilet/ Defecate into river or canal	
ไม่มีส้วม	78	0.0	54	-	-	-	-	-	19	5	-	No toilet	
ไม่ทราบ	-	-	-	-	-	-	-	-	-	-	-	Unknown	
<b>ในเขตเทศบาล</b>	<b>176,961</b>	<b>100.0</b>	<b>45,827</b>	<b>21,133</b>	<b>6,571</b>	<b>18,783</b>	<b>82,609</b>	<b>1,353</b>	<b>38</b>	<b>647</b>	<b>-</b>	<b>Municipal area</b>	
ส้วมแบบนั่งห้อยเท้า	49,246	27.8	14,151	14,186	5,211	4,845	10,632	88	3	131	-	Sitting toilet	
ส้วมแบบนั่งยอง	121,602	68.7	29,786	5,278	1,320	13,734	69,712	1,252	13	505	-	Squat toilet	
ส้วมแบบนั่งห้อยเท้า และส้วมแบบนั่งยอง	6,055	3.4	1,854	1,669	41	204	2,264	13	-	10	-	Sitting and squat toilet	
ส้วมหลุม/ส้วมถัง/ ส้วมถ่ายลงแม่น้ำ ลำคลอง	26	0.0	23	-	-	-	-	-	3	-	-	Pit toilet/ Defecate into river or canal	
ไม่มีส้วม	32	0.0	12	-	-	-	-	-	19	1	-	No toilet	
ไม่ทราบ	-	-	-	-	-	-	-	-	-	-	-	Unknown	
<b>นอกเขตเทศบาล</b>	<b>149,781</b>	<b>100.0</b>	<b>55,341</b>	<b>14,278</b>	<b>2,060</b>	<b>15,145</b>	<b>56,549</b>	<b>5,453</b>	<b>19</b>	<b>936</b>	<b>-</b>	<b>Non-municipal area</b>	
ส้วมแบบนั่งห้อยเท้า	43,125	28.8	18,369	10,551	1,455	4,751	7,355	357	3	284	-	Sitting toilet	
ส้วมแบบนั่งยอง	103,165	68.9	34,759	3,065	603	10,340	48,668	5,092	16	622	-	Squat toilet	
ส้วมแบบนั่งห้อยเท้า และส้วมแบบนั่งยอง	3,434	2.3	2,167	662	1	54	526	4	-	19	-	Sitting and squat toilet	
ส้วมหลุม/ส้วมถัง/ ส้วมถ่ายลงแม่น้ำ ลำคลอง	12	0.0	4	-	-	-	-	-	-	8	-	Pit toilet/ Defecate into river or canal	
ไม่มีส้วม	46	0.0	42	-	-	-	-	-	-	4	-	No toilet	
ไม่ทราบ	-	-	-	-	-	-	-	-	-	-	-	Unknown	

1/ รวมที่อยู่อาศัยในสำนักงาน

1/ Including room in office

ตารางที่ 7 คริวเรือนส่วนบุคคล จำแนกตามแหล่งที่มาของน้ำดื่ม และน้ำใช้ส่วนใหญ่ ประเภทของที่อยู่อาศัย และเขตการปกครอง

Table 7 Private households by major source of drinking water and water supply, type of living quarters and area

แหล่งที่มาของน้ำดื่ม น้ำใช้ และเขตการปกครอง	รวม Total		ประเภทของที่อยู่อาศัย Type of living quarters									Source of drinking water, water supply and area	
	ครัวเรือน Households	ร้อยละ Percent	บ้านเดี่ยว Detached house	ทาวน์เฮ้าส์/ บ้านแฝด/ ทาวน์โฮม Town house/ Duplex/ Town Home	คอนโด- มิเนียม/ แมนชั่น Condo- menium/ Mansion	แฟลต/ อพาร์ทเมนท์/ หอพัก Flat/ Apartment/ Hostel	ตึกแถว/ ห้องแถว/ เรือนแถว Row house/ Shop house/ Row room	ห้อง ภายในบ้าน Room in house	เรือ/ แพ/รถ Boat/ Raft/ Motor vehicle	อื่น ๆ <sup>1/</sup> Others <sup>1/</sup>	ไม่ทราบ Unknown		
<b>ยอดรวม</b>													<b>Total</b>
<b>น้ำดื่ม</b>	<b>326,742</b>	<b>100.0</b>	<b>101,168</b>	<b>35,411</b>	<b>8,631</b>	<b>33,928</b>	<b>139,158</b>	<b>6,806</b>	<b>57</b>	<b>1,583</b>	<b>-</b>	<b>Drinking water</b>	
น้ำประปา	6,380	2.0	2,073	739	124	626	2,739	23	3	54	-	Tap water	
น้ำประปาผ่านการบำบัด (ต้ม/กรอง)	24,318	7.4	9,040	7,715	441	1,790	5,056	97	6	172	-	Treated tap water (boiled/filtered)	
น้ำบาดาล	608	0.2	322	134	1	81	69	-	-	-	-	Underground water	
น้ำบ่อ	66	0.0	24	-	-	10	32	-	-	-	-	Well water	
น้ำจากแม่น้ำลำธาร/คลอง/ น้ำตก/ภูเขา	71	0.0	45	-	-	-	26	-	-	-	-	River, stream, canal, waterfall, mountain	
น้ำฝน	28,443	8.7	27,609	294	4	17	403	93	-	23	-	Rain water	
น้ำดื่มบรรจุขวด/ ตู้น้ำดื่มหยอดเหรียญ	266,408	81.5	61,991	26,498	8,061	31,319	130,568	6,592	46	1,333	-	Bottled water, water from vending machine	
อื่น ๆ	273	0.1	39	28	-	78	127	-	3	-	-	Others	
ไม่ทราบ	121	0	25	3	-	8	84	-	-	1	-	Unknown	
<b>น้ำใช้</b>	<b>326,742</b>	<b>100.0</b>	<b>101,168</b>	<b>35,411</b>	<b>8,631</b>	<b>33,928</b>	<b>139,158</b>	<b>6,806</b>	<b>57</b>	<b>1,583</b>	<b>-</b>	<b>Water supply</b>	
น้ำประปา	250,417	76.7	57,007	31,586	8,091	30,726	115,412	6,361	19	1,216	-	Tap water	
น้ำประปาผ่านการบำบัด (ต้ม/กรอง)	2,041	0.6	227	105	14	22	1,660	8	-	4	-	Treated tap water (boiled/filtered)	
น้ำบาดาล	72,088	22.1	42,861	3,591	511	3,040	21,305	387	32	361	-	Underground water	
น้ำบ่อ	1,052	0.3	275	45	8	129	542	49	4	-	-	Well water	
น้ำจากแม่น้ำลำธาร/คลอง/ น้ำตก/ภูเขา	76	0.0	59	-	-	4	12	-	-	1	-	River, stream, canal, waterfall, mountain	
น้ำฝน	922	0.3	710	83	3	6	120	-	-	1	-	Rain water	
อื่น ๆ	25	0.0	13	1	1	-	8	-	3	-	-	Others	
ไม่ทราบ	67	0.0	18	-	3	-	45	-	-	-	-	Unknown	

ตารางที่ 7 คริวเรือนส่วนบุคคล จำแนกตามแหล่งที่มาของน้ำดื่ม และน้ำใช้ส่วนใหญ่ ประเภทของที่อยู่อาศัย และเขตการปกครอง (ต่อ)

Table 7 Private households by major source of drinking water and water supply, type of living quarters and area (Contd.)

แหล่งที่มาของน้ำดื่ม น้ำใช้ และเขตการปกครอง	รวม Total		ประเภทของที่อยู่อาศัย Type of living quarters									Source of drinking water, water supply and area
	ครัวเรือน Households	ร้อยละ Percent	บ้านเดี่ยว Detached house	ทาวน์เฮ้าส์/ บ้านแฝด/ ทาวน์โฮม Town house/ Duplex/ Town Home	คอนโด- มิเนียม/ แมนชั่น Condo- menium/ Mansion	แฟลต/ อพาร์ทเมนท์/ หอพัก Flat/ Apartment/ Hostel	ตึกแถว/ ห้องแถว/ เรือนแถว Row house/ Shop house/ Row room	ห้อง ภายในบ้าน Room in house	เรือ/ แพ/รถ Boat/ Raft/ Motor vehicle	อื่น ๆ <sup>1/</sup> Others <sup>1/</sup>	ไม่ทราบ Unknown	
<b>ในเขตเทศบาล</b>												<b>Municipal area</b>
<b>น้ำดื่ม</b>	<b>176,961</b>	<b>100.0</b>	<b>45,827</b>	<b>21,133</b>	<b>6,571</b>	<b>18,783</b>	<b>82,609</b>	<b>1,353</b>	<b>38</b>	<b>647</b>	<b>-</b>	<b>Drinking water</b>
น้ำประปา	4,105	2.3	919	469	76	401	2,175	14	3	49	-	Tap water
น้ำประปาผ่านการบำบัด (ต้ม/กรอง)	11,921	6.7	3,821	3,729	405	1,593	2,273	48	6	47	-	Treated tap water (boiled/filtered)
น้ำบาดาล	150	0.1	99	12	-	10	29	-	-	-	-	Underground water
น้ำบ่อ	31	0.0	8	-	-	6	17	-	-	-	-	Well water
น้ำจากแม่น้ำลำธาร/คลอง/ น้ำตก/ภูเขา	59	0.0	36	-	-	-	24	-	-	-	-	River, stream, canal, waterfall, mountain
น้ำฝน	9,594	5.4	9,306	17	2	3	203	51	-	13	-	Rain water
น้ำดื่มบรรจุขวด/ ตู้น้ำดื่มหยอดเหรียญ	150,881	85.3	31,607	16,885	6,088	16,685	77,811	1,241	27	538	-	Bottled water, water from vending machine
อื่น ๆ	150	0.1	20	21	-	78	29	-	3	-	-	Others
ไม่ทราบ	59	0.0	10	-	-	8	39	-	-	1	-	Unknown
<b>น้ำใช้</b>	<b>176,961</b>	<b>100.0</b>	<b>45,827</b>	<b>21,133</b>	<b>6,571</b>	<b>18,783</b>	<b>82,609</b>	<b>1,353</b>	<b>38</b>	<b>647</b>	<b>-</b>	<b>Water supply</b>
น้ำประปา	150,530	85.1	29,795	20,179	6,329	18,085	74,403	1,166	14	558	-	Tap water
น้ำประปาผ่านการบำบัด (ต้ม/กรอง)	429	0.2	120	58	8	15	226	-	-	-	-	Treated tap water (boiled/filtered)
น้ำบาดาล	25,085	14.2	15,598	849	221	604	7,516	187	21	88	-	Underground water
น้ำบ่อ	601	0.3	149	22	8	75	348	-	-	-	-	Well water
น้ำจากแม่น้ำลำธาร/คลอง/ น้ำตก/ภูเขา	36	0.0	25	-	-	-	9	-	-	1	-	River, stream, canal, waterfall, mountain
น้ำฝน	242	0.1	137	24	3	3	75	-	-	-	-	Rain water
อื่น ๆ	9	0.0	1	-	-	-	5	-	3	-	-	Others
ไม่ทราบ	19	0.0	-	-	3	-	16	-	-	-	-	Unknown

ตารางที่ 7 คริวเรือนส่วนบุคคล จำแนกตามแหล่งที่มาของน้ำดื่ม และน้ำใช้ส่วนใหญ่ ประเภทของที่อยู่อาศัย และเขตการปกครอง (ต่อ)

Table 7 Private households by major source of drinking water and water supply, type of living quarters and area (Contd.)

แหล่งที่มาของน้ำดื่ม น้ำใช้ และเขตการปกครอง	รวม Total		ประเภทของที่อยู่อาศัย Type of living quarters									Source of drinking water, water supply and area
	ครัวเรือน Households	ร้อยละ Percent	บ้านเดี่ยว Detached house	ทาวน์เฮ้าส์/ บ้านแฝด/ ทาวน์โฮม Town house/ Duplex/ Town Home	คอนโด- มิเนียม/ แมนชั่น Condo- menium/ Mansion	แฟลต/ อพาร์ทเมนท์/ หอพัก Flat/ Apartment/ Hostel	ตึกแถว/ ห้องแถว/ เรือนแถว Row house/ Shop house/ Row room	ห้อง ภายในบ้าน Room in house	เรือ/ แพ/รถ Boat/ Raft/ Motor vehicle	อื่น ๆ <sup>1/</sup> Others <sup>1/</sup>	ไม่ทราบ Unknown	
<b>นอกเขตเทศบาล Non-municipal area</b>												
น้ำดื่ม	149,781	100.0	55,341	14,278	2,060	15,145	56,549	5,453	19	936	-	Drinking water
น้ำประปา	2,275	1.5	1,153	270	48	225	564	9	-	6	-	Tap water
น้ำประปาผ่านการบำบัด (ต้ม/กรอง)	12,397	8.3	5,219	3,986	36	197	2,784	50	-	125	-	Treated tap water (boiled/filtered)
น้ำบาดาล	458	0.3	223	122	1	71	41	-	-	-	-	Underground water
น้ำบ่อ	35	0.0	16	-	-	4	15	-	-	-	-	Well water
น้ำจากแม่น้ำลำธาร/คลอง/ น้ำตก/ภูเขา	12	0.0	9	-	-	-	3	-	-	-	-	River, stream, canal, waterfall, mountain
น้ำฝน	18,849	12.6	18,303	277	1	14	201	43	-	10	-	Rain water
น้ำดื่มบรรจุขวด/ ตู้น้ำดื่มหยอดเหรียญ	115,527	77.1	30,383	9,614	1,973	14,634	52,757	5,351	19	795	-	Bottled water, water from vending machine
อื่น ๆ	123	0.1	19	6	-	-	98	-	-	-	-	Others
ไม่ทราบ	62	0.0	15	3	-	-	44	-	-	-	-	Unknown
<b>น้ำใช้ Water supply</b>												
น้ำประปา	99,888	66.7	27,211	11,407	1,762	12,641	41,009	5,195	4	658	-	Tap water
น้ำประปาผ่านการบำบัด (ต้ม/กรอง)	1,612	1.1	106	47	6	7	1,434	8	-	4	-	Treated tap water (boiled/filtered)
น้ำบาดาล	47,004	31.4	27,262	2,742	291	2,435	13,789	200	11	273	-	Underground water
น้ำบ่อ	451	0.3	126	23	-	54	194	49	4	-	-	Well water
น้ำจากแม่น้ำลำธาร/คลอง/ น้ำตก/ภูเขา	40	0.0	33	-	-	4	3	-	-	-	-	River, stream, canal, waterfall, mountain
น้ำฝน	680	0.5	572	58	-	3	45	-	-	1	-	Rain water
อื่น ๆ	17	0.0	11	1	1	-	3	-	-	-	-	Others
ไม่ทราบ	47	0.0	18	-	-	-	29	-	-	-	-	Unknown

1/ รวมที่อยู่อาศัยในสำนักงาน

1/ Including room in office

ตารางที่ 8ครัวเรือนส่วนบุคคล จำแนกตามการเป็นเจ้าของเครื่องใช้ การมีอุปกรณ์เทคโนโลยี และเขตการปกครอง

Table 8 Private households by ownership of appliance, have technology and area

การเป็นเจ้าของเครื่องใช้ การมีอุปกรณ์เทคโนโลยี และเขตการปกครอง	ครัวเรือน Household				ร้อยละการเป็นเจ้าของเครื่องใช้ Percent with ownership of appliance	Ownership of appliance, have technology and area
	รวม Total	ไม่มี None	มี With appliance	ไม่ทราบ Unknown		
<b>ยอดรวม</b>						<b>Total</b>
<b>การเป็นเจ้าของเครื่องใช้</b>	-	-	-	-	-	<b>Ownership of appliance</b>
โทรทัศน์	326,742	16,697	310,029	16	94.9	Television
เครื่องเล่น วีซีดี/ดีวีดี	326,742	76,455	250,276	10	76.6	VCD/DVD player
โทรศัพท์มือถือ	326,742	26,176	300,556	10	92.0	Mobile phone
คอมพิวเตอร์	326,742	261,608	65,124	10	19.9	Computer
ตู้เย็น/ตู้แช่	326,742	108,864	217,867	10	66.7	Fridge/Cold box
ไมโครเวฟ/เตาอบ	326,742	286,737	39,989	15	12.2	Microwave
เครื่องซักผ้า	326,742	219,671	107,054	17	32.8	Washing machine
เครื่องปรับอากาศ	326,742	275,579	51,147	15	15.7	Air conditioner
รถยนต์ส่วนบุคคล/รถปิกอัพ/รถตู้	326,742	245,098	81,628	15	25.0	Car/Pick-up truck/Van
รถจักรยานยนต์	326,742	149,178	177,546	19	54.3	Motorcycle
รถแทรกเตอร์ 4 ล้อ	326,742	324,981	1,745	15	0.5	4 wheels tractor
รถไถ 2 ล้อ	326,742	325,448	1,271	23	0.4	2 wheels tractor
<b>การมีอุปกรณ์เทคโนโลยี</b>						<b>Have technology</b>
เคเบิลทีวี	326,742	296,578	30,132	32	9.2	Cable TV
จานดาวเทียม	326,742	300,825	25,893	24	7.9	Satellite dish
อินเทอร์เน็ต	326,742	294,144	32,573	25	10.0	Internet

ตารางที่ 8 ครั้วเรือนส่วนบุคคล จำแนกตามการเป็นเจ้าของเครื่องใช้ การมีอุปกรณ์เทคโนโลยี และเขตการปกครอง (ต่อ)

Table 8 Private households by ownership of appliance, have technology and area (Contd.)

การเป็นเจ้าของเครื่องใช้ การมีอุปกรณ์เทคโนโลยี และเขตการปกครอง	ครั้วเรือน Household				ร้อยละการเป็นเจ้าของเครื่องใช้ Percent with ownership of appliance	Ownership of appliance, have technology and area
	รวม Total	ไม่มี None	มี With appliance	ไม่ทราบ Unknown		
<b>ในเขตเทศบาล</b>						<b>Municipal area</b>
<b>การเป็นเจ้าของเครื่องใช้</b>	-	-	-	-	-	<b>Ownership of appliance</b>
โทรทัศน์	176,961	8,573	168,385	3	95.2	Television
เครื่องเล่น วีซีดี/ดีวีดี	176,961	41,182	135,777	2	76.7	VCD/DVD player
โทรศัพท์มือถือ	176,961	11,813	165,146	2	93.3	Mobile phone
คอมพิวเตอร์	176,961	139,254	37,705	2	21.3	Computer
ตู้เย็น/ตู้แช่	176,961	55,799	121,160	2	68.5	Fridge/Cold box
ไมโครเวฟ/เตาอบ	176,961	154,173	22,786	2	12.9	Microwave
เครื่องซักผ้า	176,961	118,315	58,643	3	33.1	Washing machine
เครื่องปรับอากาศ	176,961	147,310	29,649	2	16.8	Air conditioner
รถยนต์ส่วนบุคคล/รถปิกอัพ/รถตู้	176,961	134,008	42,952	2	24.3	Car/Pick-up truck/Van
รถจักรยานยนต์	176,961	81,777	95,178	5	53.8	Motorcycle
รถแทรกเตอร์ 4 ล้อ	176,961	176,058	902	2	0.5	4 wheels tractor
รถไถ 2 ล้อ	176,961	176,359	592	9	0.3	2 wheels tractor
<b>การมีอุปกรณ์เทคโนโลยี</b>						<b>Have technology</b>
เคเบิลทีวี	176,961	157,758	19,192	11	10.8	Cable TV
จานดาวเทียม	176,961	163,572	13,383	6	7.6	Satellite dish
อินเทอร์เน็ต	176,961	157,926	19,028	7	10.8	Internet

ตารางที่ 8 ครั้วเรือนส่วนบุคคล จำแนกตามการเป็นเจ้าของเครื่องใช้ การมีอุปกรณ์เทคโนโลยี และเขตการปกครอง (ต่อ)

Table 8 Private households by ownership of appliance, have technology and area (Contd.)

การเป็นเจ้าของเครื่องใช้ การมีอุปกรณ์เทคโนโลยี และเขตการปกครอง	ครั้วเรือน Household				ร้อยละการเป็นเจ้าของเครื่องใช้ Percent with ownership of appliance	Ownership of appliance, have technology and area
	รวม Total	ไม่มี None	มี With appliance	ไม่ทราบ Unknown		
<b>นอกเขตเทศบาล</b>						<b>Non-municipal area</b>
<b>การเป็นเจ้าของเครื่องใช้</b>	-	-	-	-	-	<b>Ownership of appliance</b>
โทรทัศน์	149,781	8,125	141,644	13	94.6	Television
เครื่องเล่น วีซีดี/ดีวีดี	149,781	35,273	114,499	9	76.4	VCD/DVD player
โทรศัพท์มือถือ	149,781	14,362	135,410	9	90.4	Mobile phone
คอมพิวเตอร์	149,781	122,353	27,419	9	18.3	Computer
ตู้เย็น/ตู้แช่	149,781	53,065	96,707	9	64.6	Fridge/Cold box
ไมโครเวฟ/เตาอบ	149,781	132,565	17,203	14	11.5	Microwave
เครื่องซักผ้า	149,781	101,356	48,411	14	32.3	Washing machine
เครื่องปรับอากาศ	149,781	128,269	21,498	14	14.4	Air conditioner
รถยนต์ส่วนบุคคล/รถปิกอัพ/รถตู้	149,781	111,091	38,677	14	25.8	Car/Pick-up truck/Van
รถจักรยานยนต์	149,781	67,400	82,367	14	55.0	Motorcycle
รถแทรกเตอร์ 4 ล้อ	149,781	148,924	844	14	0.6	4 wheels tractor
รถไถ 2 ล้อ	149,781	149,089	679	14	0.5	2 wheels tractor
<b>การมีอุปกรณ์เทคโนโลยี</b>						<b>Have technology</b>
เคเบิลทีวี	149,781	138,820	10,940	21	7.3	Cable TV
จานดาวเทียม	149,781	137,253	12,510	18	8.4	Satellite dish
อินเทอร์เน็ต	149,781	136,218	13,545	18	9.0	Internet



ภาคผนวก

## วิธีการประมาณผล (จ.สมุทรสาคร)

การประมาณผลเพื่อการนำเสนอผลระดับอำเภอ ประกอบด้วย 2 ส่วน คือ ส่วนที่ 1 : ลักษณะทางประชากร และ ส่วนที่ 2 : ลักษณะการอยู่อาศัยของครัวเรือนส่วนบุคคล

กำหนดให้	$h = 1,2,3,4,5$	แทนภาค
	$i = 1,2,3,\dots,A_h$	แทนจังหวัด
	$j = 1,2,3,\dots,B_i$	แทนอำเภอ
	$t = 1,2,3,\dots,C_j$	แทนตำบล
	$k = 1,2$	แทนเขตการปกครอง
	$l = 1,2$	แทนเพศ

### ส่วนที่ 1 : ลักษณะทางประชากร

#### การประมาณค่ายอดรวม

1.1 สูตรการคำนวณค่าประมาณยอดรวมของลักษณะที่ต้องการศึกษา  $Y$  ของประชากรสำหรับเพศ  $l$  เขตการปกครอง  $k$  อำเภอ  $j$  จังหวัด  $i$  ภาค  $h$  คือ

$$\hat{Y}_{1hijkl} = \sum_{t=1}^{C_j} \frac{y_{1hijtkl}}{x_{1hijtkl}} X_{1hijtkl} = \sum_{t=1}^{C_j} r_{1hijtkl} X_{1hijtkl} \quad \dots\dots\dots (1)$$

โดยที่  $y_{1hijtkl}$  คือ ค่าของลักษณะที่ต้องการศึกษา  $Y$  ของประชากรที่แจงนับได้ทั้งสิ้น สำหรับเพศ  $l$  เขตการปกครอง  $k$  ตำบล  $t$  อำเภอ  $j$  จังหวัด  $i$  ภาค  $h$

$x_{1hijtkl}$  คือ จำนวนคน (ประชากร) ที่แจงนับได้ทั้งสิ้น สำหรับเพศ  $l$  เขตการปกครอง  $k$  ตำบล  $t$  อำเภอ  $j$  จังหวัด  $i$  ภาค  $h$

$X_{1hijtkl}$  คือ จำนวนคน (ประชากร) ทั้งสิ้นที่ได้จากการนับจด สำหรับเพศ  $l$  เขตการปกครอง  $k$  ตำบล  $t$  อำเภอ  $j$  จังหวัด  $i$  ภาค  $h$

$r_{1hijtkl}$  คือ อัตราส่วนของค่าของลักษณะที่ต้องการศึกษา  $Y$  ของประชากรที่แจงนับได้ทั้งสิ้น กับจำนวนคน (ประชากร) ที่แจงนับได้ทั้งสิ้น สำหรับเพศ  $l$  เขตการปกครอง  $k$  ตำบล  $t$  อำเภอ  $j$  จังหวัด  $i$  ภาค  $h$  ซึ่ง

$$r_{1hijtkl} = \frac{y_{1hijtkl}}{x_{1hijtkl}} \quad \dots\dots\dots (2)$$

1.2 สูตรการคำนวณค่าประมาณยอดรวมของลักษณะที่ต้องการศึกษา  $Y$  ของประชากร สำหรับเขตการปกครอง  $k$  อำเภอ  $j$  จังหวัด  $i$  ภาค  $h$  คือ

$$\hat{Y}_{1hijk} = \sum_{l=1}^2 \hat{Y}_{1hijkl} \quad \dots\dots\dots (3)$$

1.3 สูตรการคำนวณค่าประมาณยอดรวมของลักษณะที่ต้องการศึกษา  $Y$  ของประชากร สำหรับเขต  $l$  อำเภอ  $j$  จังหวัด  $i$  ภาค  $h$  คือ

$$\hat{Y}_{1hijl} = \sum_{k=1}^2 \hat{Y}_{1hijkl} \quad \dots\dots\dots (4)$$

1.4 สูตรการคำนวณค่าประมาณยอดรวมของลักษณะที่ต้องการศึกษา  $Y$  ของประชากร สำหรับอำเภอ  $j$  จังหวัด  $i$  ภาค  $h$  คือ

$$\hat{Y}_{1hij} = \sum_{k=1}^2 \hat{Y}_{1hijk} = \sum_{l=1}^2 \hat{Y}_{1hijl} \quad \dots\dots\dots (5)$$

1.5 สูตรการคำนวณค่าประมาณยอดรวมของลักษณะที่ต้องการศึกษา  $Y$  ของประชากร สำหรับเขต  $l$  เขตการปกครอง  $k$  จังหวัด  $i$  ภาค  $h$  คือ

$$\hat{Y}_{1hikl} = \sum_{j=1}^{B_i} \hat{Y}_{1hijkl} \quad \dots\dots\dots (6)$$

1.6 สูตรการคำนวณค่าประมาณยอดรวมของลักษณะที่ต้องการศึกษา  $Y$  ของประชากร สำหรับเขตการปกครอง  $k$  จังหวัด  $i$  ภาค  $h$  คือ

$$\hat{Y}_{1hik} = \sum_{j=1}^{B_i} \hat{Y}_{1hijk} = \sum_{l=1}^2 \hat{Y}_{1hikl} \quad \dots\dots\dots (7)$$

1.7 สูตรการคำนวณค่าประมาณยอดรวมของลักษณะที่ต้องการศึกษา  $Y$  ของประชากร สำหรับเขต  $l$  จังหวัด  $i$  ภาค  $h$  คือ

$$\hat{Y}_{1hil} = \sum_{j=1}^{B_i} \hat{Y}_{1hijl} = \sum_{k=1}^2 \hat{Y}_{1hikl} \quad \dots\dots\dots (8)$$

1.8 สูตรการคำนวณค่าประมาณยอดรวมของลักษณะที่ต้องการศึกษา  $Y$  ของประชากร สำหรับจังหวัด  $i$  ภาค  $h$  คือ

$$\hat{Y}_{1hi} = \sum_{j=1}^{B_i} \hat{Y}_{1hij} = \sum_{k=1}^2 \hat{Y}_{1hik} = \sum_{l=1}^2 \hat{Y}_{1hil} \quad \dots\dots\dots (9)$$

1.9 สูตรการคำนวณค่าประมาณยอดรวมของลักษณะที่ต้องการศึกษา  $Y$  ของประชากร สำหรับเพศ  $l$  เขตการปกครอง  $k$  ภาค  $h$  คือ

$$\hat{Y}_{1hkl} = \sum_{i=1}^{A_h} \hat{Y}_{1hikl} \quad \dots\dots\dots (10)$$

1.10 สูตรการคำนวณค่าประมาณยอดรวมของลักษณะที่ต้องการศึกษา  $Y$  ของประชากร สำหรับเขตการปกครอง  $k$  ภาค  $h$  คือ

$$\hat{Y}_{1hk} = \sum_{i=1}^{A_h} \hat{Y}_{1hik} = \sum_{l=1}^2 \hat{Y}_{1hkl} \quad \dots\dots\dots (11)$$

1.11 สูตรการคำนวณค่าประมาณยอดรวมของลักษณะที่ต้องการศึกษา  $Y$  ของประชากร สำหรับเพศ  $l$  ภาค  $h$  คือ

$$\hat{Y}_{1hl} = \sum_{i=1}^{A_h} \hat{Y}_{1hil} = \sum_{k=1}^2 \hat{Y}_{1hkl} \quad \dots\dots\dots (12)$$

1.12 สูตรการคำนวณค่าประมาณยอดรวมของลักษณะที่ต้องการศึกษา  $Y$  ของประชากร สำหรับภาค  $h$  คือ

$$\hat{Y}_{1h} = \sum_{i=1}^{A_h} \hat{Y}_{1hi} = \sum_{k=1}^2 \hat{Y}_{1hk} = \sum_{l=1}^2 \hat{Y}_{1hl} \quad \dots\dots\dots (13)$$

1.13 สูตรการคำนวณค่าประมาณยอดรวมของลักษณะที่ต้องการศึกษา  $Y$  ของประชากร สำหรับเขตการปกครอง  $k$  ทวีราชอาณาจักร คือ

$$\hat{Y}_{1k} = \sum_{h=1}^5 \hat{Y}_{1hk} \quad \dots\dots\dots (14)$$

1.14 สูตรการคำนวณค่าประมาณยอดรวมของลักษณะที่ต้องการศึกษา  $Y$  ของประชากร สำหรับเพศ  $l$  ทวีราชอาณาจักร คือ

$$\hat{Y}_{1l} = \sum_{h=1}^5 \hat{Y}_{1hl} \quad \dots\dots\dots (15)$$

1.15 สูตรการคำนวณค่าประมาณยอดรวมของลักษณะที่ต้องการศึกษา  $Y$  ของประชากร สำหรับทวีราชอาณาจักร คือ

$$\hat{Y}_1 = \sum_{h=1}^5 \hat{Y}_{1h} = \sum_{k=1}^2 \hat{Y}_{1k} = \sum_{l=1}^2 \hat{Y}_{1l} \quad \dots\dots\dots (16)$$

## ส่วนที่ 2 : ลักษณะการอยู่อาศัยของครัวเรือนส่วนบุคคล

### การประมาณค่ายอดรวม

2.1 สูตรการคำนวณค่าประมาณยอดรวมของลักษณะที่ต้องการศึกษา  $Y$  ของครัวเรือนส่วนบุคคล สำหรับเขตการปกครอง  $k$  อำเภอ  $j$  จังหวัด  $i$  ภาค  $h$  คือ

$$\hat{Y}_{21hijtk} = \sum_{t=1}^{C_j} \frac{y_{21hijtk}}{n_{1hijtk}} N_{1hijtk} = \sum_{t=1}^{C_j} r_{21hijtk} N_{1hijtk} \quad \text{..... (17)}$$

โดยที่  $y_{21hijtk}$  คือ ค่าของลักษณะที่ต้องการศึกษา  $Y$  ของครัวเรือนส่วนบุคคลที่เจงนับได้ทั้งสิ้น สำหรับเขตการปกครอง  $k$  ตำบล  $t$  อำเภอ  $j$  จังหวัด  $i$  ภาค  $h$

$n_{1hijtk}$  คือ จำนวนครัวเรือนส่วนบุคคลที่เจงนับได้ทั้งสิ้น สำหรับเขตการปกครอง  $k$  ตำบล  $t$  อำเภอ  $j$  จังหวัด  $i$  ภาค  $h$

$N_{1hijtk}$  คือ จำนวนครัวเรือนส่วนบุคคลทั้งสิ้นที่ได้จากการนับจด สำหรับเขตการปกครอง  $k$  ตำบล  $t$  อำเภอ  $j$  จังหวัด  $i$  ภาค  $h$

$r_{21hijtk}$  คือ อัตราส่วนของค่าของลักษณะที่ต้องการศึกษา  $Y$  ของครัวเรือนส่วนบุคคลที่เจงนับได้ทั้งสิ้น กับจำนวนครัวเรือนส่วนบุคคลที่เจงนับได้ทั้งสิ้น สำหรับเขตการปกครอง  $k$  ตำบล  $t$  อำเภอ  $j$  จังหวัด  $i$  ภาค  $h$  ซึ่ง

$$r_{21hijtk} = \frac{y_{21hijtk}}{n_{1hijtk}} \quad \text{..... (18)}$$

2.2 สูตรการคำนวณค่าประมาณยอดรวมของลักษณะที่ต้องการศึกษา  $Y$  ของครัวเรือนส่วนบุคคล สำหรับอำเภอ  $j$  จังหวัด  $i$  ภาค  $h$  คือ

$$\hat{Y}_{21hij} = \sum_{k=1}^2 \hat{Y}_{21hijk} \quad \text{..... (19)}$$

2.3 สูตรการคำนวณค่าประมาณยอดรวมของลักษณะที่ต้องการศึกษา  $Y$  ของครัวเรือนส่วนบุคคล สำหรับเขตการปกครอง  $k$  จังหวัด  $i$  ภาค  $h$  คือ

$$\hat{Y}_{21hik} = \sum_{j=1}^{B_i} \hat{Y}_{21hijk} \quad \text{..... (20)}$$

2.4 สูตรการคำนวณค่าประมาณยอดรวมของลักษณะที่ต้องการศึกษา  $Y$  ของครัวเรือนส่วนบุคคล สำหรับจังหวัด  $i$  ภาค  $h$  คือ

$$\hat{Y}_{21hi} = \sum_{j=1}^{B_i} \hat{Y}_{21hij} = \sum_{k=1}^2 \hat{Y}_{21hik} \quad \text{..... (21)}$$

2.5 สูตรการคำนวณค่าประมาณยอดรวมของลักษณะที่ต้องการศึกษา  $Y$  ของครัวเรือนส่วนบุคคล สำหรับเขตการปกครอง  $k$  ภาค  $h$  คือ

$$\hat{Y}_{21hk} = \sum_{i=1}^{A_h} \hat{Y}_{21hik} \quad \text{..... (22)}$$

2.6 สูตรการคำนวณค่าประมาณยอดรวมของลักษณะที่ต้องการศึกษา  $Y$  ของครัวเรือนส่วนบุคคล สำหรับภาค  $h$  คือ

$$\hat{Y}_{21h} = \sum_{i=1}^{A_h} \hat{Y}_{21hi} = \sum_{k=1}^2 \hat{Y}_{21hk} \quad \text{..... (23)}$$

2.7 สูตรการคำนวณค่าประมาณยอดรวมของลักษณะที่ต้องการศึกษา  $Y$  ของครัวเรือนส่วนบุคคล สำหรับเขตการปกครอง  $k$  ทวีราชอาณาจักร คือ

$$\hat{Y}_{21k} = \sum_{h=1}^5 \hat{Y}_{21hk} \quad \text{..... (24)}$$

2.8 สูตรการคำนวณค่าประมาณยอดรวมของลักษณะที่ต้องการศึกษา  $Y$  ของครัวเรือนส่วนบุคคล สำหรับทวีราชอาณาจักร คือ

$$\hat{Y}_{21} = \sum_{h=1}^5 \hat{Y}_{21h} = \sum_{k=1}^2 \hat{Y}_{21k} \quad \text{..... (25)}$$

---



ตอนที่ 2 ลักษณะทางประชากร							
ถามทุกคน							
ลำดับที่	ชื่อตัวและชื่อสกุล	ความเกี่ยวพันกับหัวหน้าครัวเรือน	เพศ	อายุ	เดือนและปีเกิด		ศาสนา
(มีชื่อในทะเบียนบ้านหรือไม่ก็ได้)	บันทึก ยศ คำนำหน้าชื่อ ชื่อตัวและชื่อสกุล (เรียงตามลำดับ) ดังนี้	".....(ชื่อ)..... เป็นอะไร กับหัวหน้าครัวเรือน"		".....(ชื่อ)..... อายุเท่าใด"	".....(ชื่อ)..... เกิดเดือน และปีอะไร"		".....(ชื่อ)..... นับถือ ศาสนาอะไร"
	หัวหน้าครัวเรือน ภรรยาหรือสามี บุตรที่ยังไม่ได้สมรส (เรียงตามลำดับอายุมากไปน้อย) บุตรที่สมรสแล้วและคู่สมรส บุตรของบุตร พ่อ แม่ พ่อตา แม่ยาย ปู่ ย่า ตา ยาย ญาติอื่น ๆ ผู้อาศัย/คนรับใช้/คนงาน	บันทึกรหัส สมาชิกในครัวเรือนส่วนบุคคล หัวหน้าครัวเรือน..... 1 ภรรยาหรือสามี..... 2 บุตร (รวมบุตรเลี้ยงและบุตรบุญธรรม) - ยังไม่ได้สมรส..... 3 - สมรสแล้ว..... 4 บุตรชาย บุตรสะใภ้..... 5 บุตรของบุตร..... 6 พ่อ แม่ พ่อตา แม่ยาย ปู่ ย่า ตา ยาย ญาติอื่น ๆ..... 7 ผู้อาศัย/คนรับใช้/คนงาน..... 8 สมาชิกในครัวเรือนกลุ่มบุคคล คนงาน..... 8 พระสงฆ์/เณร..... 9 อื่น ๆ..... 0	บันทึกรหัส ชาย..... 1 หญิง..... 2	บันทึก อายุเต็มปีบริบูรณ์ ถึงวันคล้ายวันเกิด ครั้งสุดท้ายก่อนวันที่ 1 ก.ค. 2553 ถ้าอายุไม่ถึง 1 ปี บันทึก "0" ชิดขวา	บันทึกรหัส - ให้บันทึกรหัส เดือนและปีเกิด เช่น ถ้าเกิดเดือนมิถุนายน พ.ศ. 2525 ให้บันทึก เดือน "6" ปี (พ.ศ.) "525" (ให้บันทึกตัวเลข 3 หลักหลัง) - ถ้าไม่ทราบ เดือนปีเกิด "ไม่ต้องบันทึก"	บันทึกรหัส พุทธ..... 1 อิสลาม..... 2 คริสต์..... 3 ฮินดู..... 4 ขงจื้อ..... 5 ซิกข์..... 6 อื่น ๆ..... 7 ไม่มีศาสนา..... 8	
F1	F2	F3	F4	F5	F6	F7	F8
						2	
						2	
						2	
						2	
						2	
						2	





0004		ตอนที่ 2 ลักษณะทางประชากร (ต่อ)					
ถามอายุตั้งแต่ 10 ปีขึ้นไป		ถามอายุตั้งแต่ 13 ปีขึ้นไป					
การอ่านออกและเขียนได้		ถามเฉพาะเพศหญิง			สถานภาพสมรส		
".....(ชื่อ)..... อ่านออกและเขียนหนังสือภาษาไทย และภาษาอื่นได้หรือไม่"		".....(ชื่อ)..... มีบุตรที่ให้กำเนิดเอง และมีชีวิตอยู่ขณะคลอด หรือไม่"			".....(ชื่อ)..... เป็นโสด สมรส หม้าย หย่า หรือแยกกันอยู่"		
ภาษาไทย	ภาษาอื่น	บันทึกรหัส	บุตรที่มีชีวิตอยู่	บุตรที่เสียชีวิตแล้ว	บันทึกรหัส		
บันทึกรหัส ได้..... 1 ไม่ได้..... 0	- ได้ ให้ระบุภาษา • ถ้าได้มากกว่า 1 ภาษา ให้ระบุ ภาษาที่อ่านออก และเขียนได้มากที่สุด  - ไม่ได้ ให้บันทึก รหัส "0" ขีดขวา  ( พนักงานแรงงาน เป็นผู้บันทึก รหัส )	มี..... 1 ( ตามต่อไป ) ไม่มี..... 0 ( เข้าไปถาม F18 )			โสด..... 1 สมรส/อยู่กินฉันท์สามีภรรยา..... 2 หม้าย..... 3 หย่า..... 4 แยกกันอยู่..... 5 เคยสมรส แต่ไม่ทราบสถานภาพ..... 6		
		← ถ้าไม่มี ให้บันทึก "0" ขีดขวา →					
		← อยู่ในครัวเรือนนี้		← อยู่ที่อื่น			
<b>F14</b>		<b>F15</b>		<b>F16</b>		<b>F17</b>	
<b>F18</b>		<b>F16</b>		<b>F17</b>		<b>F18</b>	

□	□ □	□	□ □	□ □	□ □	□
□	□ □	□	□ □	□ □	□ □	□
□	□ □	□	□ □	□ □	□ □	□
□	□ □	□	□ □	□ □	□ □	□
□	□ □	□	□ □	□ □	□ □	□
□	□ □	□	□ □	□ □	□ □	□
□	□ □	□	□ □	□ □	□ □	□
57	58	60	61	63	65	67

0 0 0 5		ตอนที่ 2 ลักษณะทางประชากร (ต่อ)				
ถามอายุตั้งแต่ 15 ปีขึ้นไป				ถามทุกคน		
อาชีพหลักในรอบปีที่แล้ว ( 1 ก.ค. 2552 - 30 มิ.ย. 2553 )		ถามเฉพาะผู้บันทึกอาชีพใน F19			สถานที่เกิด	
อาชีพหลักในรอบปีที่แล้ว ( 1 ก.ค. 2552 - 30 มิ.ย. 2553 )		ประเภทกิจการ/ลักษณะกิจกรรม ของสถานที่ทำงาน	สถานภาพ การทำงาน	ปัจจุบัน สถานที่ทำงานของ .....(ชื่อ).....อยู่ที่ไหน	.....(ชื่อ)..... เกิดที่จังหวัด/ประเทศใด	
"ในรอบปีที่แล้ว.....(ชื่อ).....ทำงานหรือไม่" - ถ้าไม่ทำงาน ให้บันทึก "ไม่ทำ" (ข้ามไปถาม F23) - ถ้าทำงาน ให้บันทึก "หน้าที่ที่รับผิดชอบ..... และ ตำแหน่ง (ถ้ามี)....." ( ถ้าทำงานหลายอย่าง ให้บันทึก งานที่ใช้เวลาทำมากที่สุด ) เช่น ควบคุมระบบคลังสินค้า ( ผู้จัดการ ) บรรจุสายไฟลงกล่อง เจ้าของกิจการร้านตัดเย็บเสื้อผ้า/ช่างตัดเย็บเสื้อผ้า ครูสอนระดับประถมศึกษา สัตวแพทย์ ขับรถแท็กซี่/ขับรถตามบ้าน ลงรายการบัญชี วิศวกรไฟฟ้า ทำนข้าวเพื่อขาย รับจ้างล้างจาน ขายข้าวแกง ( บันทึกรหัสในสำนักงาน )		บันทึก ประเภทกิจการ/ลักษณะกิจกรรม อย่างละเอียด เช่น โรงงานผลิตน้ำอัดลม โรงงานผลิตสายไฟ ร้านตัดเย็บเสื้อผ้า โรงเรียนระดับมัธยมศึกษา โรงพยาบาลสัตว์ การขับรถแท็กซี่/บริการขับรถส่วนตัว บริษัทรับทำบัญชี/ร้านขายปลีกอุปกรณ์ก่อสร้าง การไฟฟ้าฝ่ายผลิต การปลูกข้าว ร้านขายก๋วยเตี๋ยว รถเข็นขายข้าวแกง	บันทึกรหัส นายจ้าง..... 1 ผู้ประกอบธุรกิจส่วนตัว โดยไม่มีลูกจ้าง..... 2 ผู้ช่วยธุรกิจในครัวเรือน โดยไม่ได้รับค่าจ้าง... 3 ลูกจ้างรัฐบาล..... 4 ลูกจ้างรัฐวิสาหกิจ..... 5 ลูกจ้างเอกชน..... 6 สมาชิกของ การรวมกลุ่ม..... 7	บันทึกรหัส - ถ้าทำงาน • ในประเทศไทย ให้บันทึก ชื่อจังหวัดที่ทำงาน • ต่างประเทศ ให้บันทึก รหัส "78" - ถ้าปัจจุบันไม่ทำงาน ให้บันทึก รหัส "98"  ( พนักงานแฉงนับ เป็นผู้บันทึกรหัส )	ถ้าเกิด • ในประเทศไทย ให้บันทึก ชื่อจังหวัดที่เกิด • ต่างประเทศ ให้บันทึก ชื่อประเทศที่เกิด  ( พนักงานแฉงนับเป็นผู้บันทึกรหัส )	
F19		F20	F21	F22	F23	
[ ][ ][ ][ ][ ]		[ ][ ][ ][ ][ ]	[ ]	[ ][ ]	[ ][ ] [ ][ ][ ]	
[ ][ ][ ][ ][ ]		[ ][ ][ ][ ][ ]	[ ]	[ ][ ]	[ ][ ] [ ][ ][ ]	
[ ][ ][ ][ ][ ]		[ ][ ][ ][ ][ ]	[ ]	[ ][ ]	[ ][ ] [ ][ ][ ]	
[ ][ ][ ][ ][ ]		[ ][ ][ ][ ][ ]	[ ]	[ ][ ]	[ ][ ] [ ][ ][ ]	
[ ][ ][ ][ ][ ]		[ ][ ][ ][ ][ ]	[ ]	[ ][ ]	[ ][ ] [ ][ ][ ]	
[ ][ ][ ][ ][ ]		[ ][ ][ ][ ][ ]	[ ]	[ ][ ]	[ ][ ] [ ][ ][ ]	
[ ][ ][ ][ ][ ]		[ ][ ][ ][ ][ ]	[ ]	[ ][ ]	[ ][ ] [ ][ ][ ]	
[ ][ ][ ][ ][ ]		[ ][ ][ ][ ][ ]	[ ]	[ ][ ]	[ ][ ] [ ][ ][ ]	
68		72	76	77	79 81	



ตอนที่ 2 ลักษณะทางประชากร (ต่อ)

ถามทุกคน							
ระยะเวลา การอยู่อาศัย ในเทศบาล/อบต.นี้ ".....(ชื่อ)..... อยู่ในเทศบาล/อบต.นี้ ติดต่อกันมากี่ปีแล้ว"	ลักษณะการย้ายถิ่น				ความพิการ ที่เห็นเด่นชัด ".....(ชื่อ)..... มีลักษณะความพิการ ดังต่อไปนี้หรือไม่"	ผู้ให้ข้อมูล	
	ถามเฉพาะผู้ที่บันทึกรหัส "0 - 5" ใน F24			ถามเฉพาะ			เหตุผล
	สถานที่อยู่สุดท้ายก่อนย้ายมาอยู่เทศบาล/อบต.นี้ ".....(ชื่อ).....อยู่ที่ไหนก่อนย้ายมาอยู่เทศบาล/อบต.นี้" (ตอบได้เพียง 1 คำตอบ)			ผู้ย้ายถิ่น ภายใน ประเทศไทย			
ถ้าย้าย ภายในจังหวัด	ถ้าย้าย มาจากจังหวัดอื่น	ถ้าย้าย มาจากต่างประเทศ	".....(ชื่อ)..... ย้ายมาจาก เทศบาล/อบต."	".....(ชื่อ)..... ย้ายถิ่น เพราะสาเหตุใด"	บันทึกรหัส	บันทึกรหัส	
บันทึกรหัส	- ภายในอำเภอเดิม	ให้บันทึก ชื่อจังหวัด	ให้บันทึก ชื่อประเทศ	บันทึกรหัส	บันทึกรหัส	- ไม่มี..... 0	เจ้าตัวตนเอง..... 1
ไม่ถึง 1 ปี..... 0	ให้บันทึก ชื่ออำเภอเดิม		(ข้ามไปถาม F27)	เทศบาล..... 1	ทางนทก..... 1	มี	คนอื่นตอบ
1 ปี..... 1				อบต. .... 2	หน้าที่การงาน..... 2	- ตามอดทั้ง 2 ข้าง..... 1	- คนในครัวเรือน..... 2
2 ปี..... 2	- ย้ายต่างอำเภอ				เพื่อการศึกษา..... 3	- พุดไม้ได้/เป็นไม้/ พุดไม่รู้เรื่อง..... 2	- คนนอกครัวเรือน... 3
3 ปี..... 3	ให้บันทึก ชื่ออำเภอสุดท้าย ก่อนย้ายมา				ติดตามบุคคล ในครัวเรือน..... 4	- แขน/ขาขาด ตั้งแต่ข้อมือ/ ข้อเท้าขึ้นมอย่างน้อย 1 ข้าง/อัมพาต..... 3	
4 ปี..... 4					กลับภูมิลำเนา..... 5	- มีอาการทางจิต/ไวอาวาย/ ย้ายที่อยู่อาศัย..... 6	
ไม่ทราบเวลา แต่น้อยกว่า 5 ปี..... 5					ย้ายเข้าครัวเรือน สถาบัน..... 7	- ออทิสติก..... 5	
อยู่ตั้งแต่ 5 ปีขึ้นไป หรืออยู่ที่นั่นตั้งแต่เกิด... 6					อื่น ๆ..... 8	- พัฒนาการทางสมองช้า/ ปัญญาอ่อน..... 6	
(ถ้าบันทึกรหัส 6 ข้ามไปถาม F28)						- พิการมากกว่า 1 ลักษณะ จากรหัส 1 - 6..... 7	
<b>F24</b>	<b>F25</b>			<b>F26</b>	<b>F27</b>	<b>F28</b>	<b>F29</b>

<input type="checkbox"/>	<input type="checkbox"/>	<input type="checkbox"/>	<input type="checkbox"/>	<input type="checkbox"/>	<input type="checkbox"/>	<input type="checkbox"/>	<input type="checkbox"/>
<input type="checkbox"/>	<input type="checkbox"/>	<input type="checkbox"/>	<input type="checkbox"/>	<input type="checkbox"/>	<input type="checkbox"/>	<input type="checkbox"/>	<input type="checkbox"/>
<input type="checkbox"/>	<input type="checkbox"/>	<input type="checkbox"/>	<input type="checkbox"/>	<input type="checkbox"/>	<input type="checkbox"/>	<input type="checkbox"/>	<input type="checkbox"/>
<input type="checkbox"/>	<input type="checkbox"/>	<input type="checkbox"/>	<input type="checkbox"/>	<input type="checkbox"/>	<input type="checkbox"/>	<input type="checkbox"/>	<input type="checkbox"/>
<input type="checkbox"/>	<input type="checkbox"/>	<input type="checkbox"/>	<input type="checkbox"/>	<input type="checkbox"/>	<input type="checkbox"/>	<input type="checkbox"/>	<input type="checkbox"/>
<input type="checkbox"/>	<input type="checkbox"/>	<input type="checkbox"/>	<input type="checkbox"/>	<input type="checkbox"/>	<input type="checkbox"/>	<input type="checkbox"/>	<input type="checkbox"/>
<input type="checkbox"/>	<input type="checkbox"/>	<input type="checkbox"/>	<input type="checkbox"/>	<input type="checkbox"/>	<input type="checkbox"/>	<input type="checkbox"/>	<input type="checkbox"/>
84	85	87	89	92	93	94	95



0 0 0 7

### ตอนที่ 3 ลักษณะการอยู่อาศัยของครัวเรือนส่วนบุคคล

ให้บันทึกรหัสลงใน

#### H1. "ประเภทที่อยู่อาศัยของครัวเรือนนี้"

(ถ้ามีหลายประเภท ให้บันทึกตามที่หัวหน้าครัวเรือนอยู่)

บ้านเดี่ยว.....	1	<input type="text"/>	H1
ทาวน์เฮ้าส์/บ้านแฝด/ทาวน์โฮม.....	2	96	
คอนโดมิเนียม/แมนชั่น.....	3		
แฟลต/อพาร์ทเมนท์/หอพัก.....	4		
ตึกแถว/ห้องแถว/เรือนแถว.....	5		
ห้องภายในบ้าน.....	6	} (ข้ามไปข้อ H3)	
ห้องภายในสำนักงาน.....	7		
เรือ/แพ/รถ.....	8		
อื่น ๆ (ระบุ).....	0		

#### H2. "ลักษณะของที่อยู่อาศัย" (ถามเฉพาะ H1 บันทึกที่รหัส 1-5)

ตึก.....	1	<input type="text"/>	H2
ไม้.....	2	97	
ครึ่งตึกครึ่งไม้.....	3		
ใช้วัสดุไม่ถาวรในท้องถิ่น เช่น ไม้ไผ่ ไบจาก.....	4		
ใช้วัสดุใช้แล้ว/วัสดุเหลือใช้ เช่น ทับ ลัง.....	5		
อื่น ๆ (ระบุ).....	6		

#### H3. "ลักษณะการครอบครอง ที่อยู่อาศัย ของคนในครัวเรือน" (ไม่รวมที่ดิน)

เป็นเจ้าของ			
- มี ภาระการผ่อนชำระ.....	1	<input type="text"/>	H3
- ไม่มี ภาระการผ่อนชำระ.....	2	98	
เช่าซื้อ.....	3		
เช่า.....	4	} (ข้ามไปข้อ H5)	
อยู่โดยไม่เสียค่าเช่าเพราะ			
- เป็นส่วนหนึ่งของค่าง้าง.....	5		
- ให้อยู่เปล่า.....	6		
อื่น ๆ (ระบุ).....	7		

#### H4. "ลักษณะการครอบครอง ที่ดิน ที่เป็นที่ตั้งของที่อยู่อาศัย"

(ถามเฉพาะ H3 บันทึกที่รหัส 1 - 3)

เป็นเจ้าของ.....	1	<input type="text"/>	H4
เช่าซื้อที่ดิน.....	2	99	
เช่า.....	3		
ไม่เสียค่าเช่าที่ดิน.....	4		
อื่น ๆ (ระบุ).....	5		

#### H5. "ครัวเรือนนี้มีห้องนอนและห้องอื่น ๆ ที่ใช้นอนกี่ห้อง" (บันทึก "จำนวน" ซิตขวา)

(ถ้า ไม่มี บันทึก "0" ซิตขวา)

ห้องนอน.....	<input type="text"/>	<input type="text"/>	H5A
	100		
ห้องอื่น ๆ ที่ใช้นอน.....	<input type="text"/>	<input type="text"/>	H5B
	102		

#### H6. "ครัวเรือนนี้ส่วนใหญ่ใช้แสงสว่างชนิดใด"

ไฟฟ้า		<input type="text"/>	H6
- การไฟฟ้า.....	1	104	
- พลังงานแสงอาทิตย์ (โซลาเซลล์).....	2		
- บ้านถาวร.....	3		
อื่น ๆ (ระบุ).....	4		

#### H7. "ครัวเรือนนี้ส่วนใหญ่ใช้เชื้อเพลิงชนิดใดประกอบอาหาร"

ก๊าซ.....	1	<input type="text"/>	H7
ถ่าน/ฟืน/เศษไม้.....	2	105	
ไฟฟ้า.....	3		
น้ำมันก๊าด/อื่น ๆ (ระบุ).....	4		
ไม่มีการหุงต้ม.....	5		

#### H8. "ครัวเรือนนี้ส่วนใหญ่ใช้ส้วมประเภทใด"

ส้วมแบบนั่งหย่อนเท้า.....	1	<input type="text"/>	H8
ส้วมแบบนั่งยอง.....	2	106	
ส้วมแบบนั่งหย่อนเท้า และส้วมแบบนั่งยอง.....	3		
ส้วมหลุม/ส้วมถัง/ส้วมถ้ำยลงแม่น้ำ ลำคลอง.....	4		
ไม่มีส้วม.....	5		

#### H9. "ครัวเรือนนี้ส่วนใหญ่ใช้ น้ำดื่ม และน้ำใช้ จากแหล่งใด"

(บันทึกที่รหัสประเภท น้ำดื่ม ใน H9A และ  
รหัสประเภท น้ำใช้ ใน H9B)

น้ำประปา.....	1	น้ำดื่ม	
น้ำประปาผ่านการบำบัด (ต้ม/กรอง).....	2	<input type="text"/>	H9A
น้ำบาดาล.....	3	107	
น้ำบ่อ.....	4	น้ำใช้	
น้ำจากแม่น้ำ/ลำธาร/คลอง/น้ำตก/ภูเขา.....	5	<input type="text"/>	H9B
น้ำฝน.....	6	108	
น้ำดื่มบรรจุขวด/ตู้ น้ำดื่มหยอดเหรียญ.....	7		
อื่น ๆ (ระบุ).....	8		

**ตอนที่ 3 ลักษณะการอยู่อาศัยของครัวเรือนส่วนบุคคล (ต่อ)**

 ให้บันทึกรหัสลงใน 
**HIO. "ณ วันที่ 1 ก.ค. 2553 ครัวเรือนเป็นเจ้าของเครื่องใช้เหล่านี้หรือไม่"**

ถ้า "เป็นเจ้าของ" บันทึกรหัส "1"

"ไม่เป็นเจ้าของ" บันทึกรหัส "0"

โทรทัศน์.....	<input type="checkbox"/>	HIOA	เครื่องซักผ้า.....	<input type="checkbox"/>	HIOG
เครื่องเล่น VCD/DVD.....	<input type="checkbox"/>	HIOB	เครื่องปรับอากาศ.....	<input type="checkbox"/>	HIOH
โทรศัพท์มือถือ.....	<input type="checkbox"/>	HIOC	รถยนต์ส่วนบุคคล/รถจักรยานยนต์.....	<input type="checkbox"/>	HIOI
คอมพิวเตอร์.....	<input type="checkbox"/>	HIOD	รถจักรยานยนต์.....	<input type="checkbox"/>	HIOJ
ตู้เย็น/ตู้แช่.....	<input type="checkbox"/>	HIOE	รถแทรกเตอร์ 4 ล้อ.....	<input type="checkbox"/>	HIOK
ไมโครเวฟ/เตาอบ.....	<input type="checkbox"/>	HIOF	รถไถ 2 ล้อ (รถไถเดินตาม).....	<input type="checkbox"/>	HIOL

109 - 114

115 - 120

**HIH. "ณ วันที่ 1 ก.ค. 2553 ในครัวเรือนมีอุปกรณ์/การใช้เทคโนโลยี เหล่านี้หรือไม่"**

ถ้า "มี" บันทึกรหัส "1"

"ไม่มี" บันทึกรหัส "0"

เคเบิลทีวี.....	<input type="checkbox"/>	HIHA
	121	
จานดาวเทียม.....	<input type="checkbox"/>	HIHB
	122	
อินเทอร์เน็ต.....	<input type="checkbox"/>	HIHC
	123	



**Part 2 Population questions**

Ask everyone							
Ordered number	Names and surname	Relationship to household head	Sex	Age	Month and year of birth		Religion
(May/may not have name in house registration)	Record military rank, title, name and surname In the following order:	<b>"What relationship with household head is [name]?"</b>  Record code <b>Member of private household</b> Head..... 1 Spouse..... 2 Children (Including adopted and foster) - Unmarried..... 3 - Married..... 4 Child-in-law..... 5 Grandchildren..... 6 Parents, grandparents and other relatives..... 7 Non-relative/servants/workers... 8 <b>Member of group of people household</b> Workers..... 8 Monk..... 9 Others..... 0	Record code Male..... 1 Female..... 2	<b>"How old is [name]?"</b>  Record age at the last birthday before 1-July-10  <b>If aged less than 1 year,</b> record "0", align right	<b>"Which month and year was [name] born?"</b>  - Record code of month and year of birth e.g. If born on June, 2525 B.E. Record month "6" year (B.E.) "525" (Record the last 3 digits)  - If unknown month/year of birth "Leave it blank"		<b>"What religion is [name]?"</b>  Record code Buddhism..... 1 Islam..... 2 Christianity.... 3 Hinduism..... 4 Confucianism... 5 Sikhism..... 6 Others..... 7 No religion..... 8
F1	F2	F3	F4	F5	F6	F7	F8

□ □ □ □			□	□ □ □ □	□ □	2 □ □ □	□
□ □ □ □			□	□ □ □ □	□ □	2 □ □ □	□
□ □ □ □			□	□ □ □ □	□ □	2 □ □ □	□
□ □ □ □			□	□ □ □ □	□ □	2 □ □ □	□
□ □ □ □			□	□ □ □ □	□ □	2 □ □ □	□
□ □ □ □			□	□ □ □ □	□ □	2 □ □ □	□







**Part 2 Population questions (continued)**

Ask people aged 10 years or over		Ask people aged 13 years or over				
Literacy		Ask female only			Marital status <i>(As of 1-July-10)</i>	
"Can [name] read and write in Thai and/or other languages?"		"Does [name] have biological children?"	"How many biological children has [name] given birth to? <i>(Including still alive and deceased as of 1-July-10)</i>			
Thai	Other languages		Record code	Still alive children	Deceased children	Record code
Record code		Yes..... 1			Single..... 1	
Able..... 1	- Able, <b>specify the language</b>	(Continued)			Married or consensual union..... 2	
Unable..... 0	• If more than 1 language, specify the most fluent language	No..... 0			Widowed..... 3	
	- Unable	(Skip to F18)			Divorced..... 4	
	Record code "0", align right				Separated..... 5	
					Ever married but unknown current status..... 6	
			← If none, record "0", align right →			
			Living in this house	Living elsewhere		
	<b>F14</b>	<b>F15</b>	<b>F16</b>		<b>F17</b>	<b>F18</b>

<input type="text"/>	..... <input type="text"/>	<input type="text"/>	<input type="text"/>	<input type="text"/>	<input type="text"/>	<input type="text"/>
<input type="text"/>	..... <input type="text"/>	<input type="text"/>	<input type="text"/>	<input type="text"/>	<input type="text"/>	<input type="text"/>
<input type="text"/>	..... <input type="text"/>	<input type="text"/>	<input type="text"/>	<input type="text"/>	<input type="text"/>	<input type="text"/>
<input type="text"/>	..... <input type="text"/>	<input type="text"/>	<input type="text"/>	<input type="text"/>	<input type="text"/>	<input type="text"/>
<input type="text"/>	..... <input type="text"/>	<input type="text"/>	<input type="text"/>	<input type="text"/>	<input type="text"/>	<input type="text"/>
<input type="text"/>	..... <input type="text"/>	<input type="text"/>	<input type="text"/>	<input type="text"/>	<input type="text"/>	<input type="text"/>
57	58	60	61	63	65	67

Part 2 Population questions (continued)					
Ask people aged 15 years or over				Ask everyone	
Main occupation in the previous year (1-July-09 to 30-June-10)  "During the past year, what occupation did [name] spend the most time?"  - If not work, Record "Did not work" (Skip to F23)  - If work, Record "responsibility..... and position (if possible) ....." (If more than one, Record the most time spent)  e.g. Controlling warehouse system (Manager) Packing electrical wire into box Owner of tailor's shop/tailor Teacher in primary school Veterinarian Taxi driver/chauffeur Recording an account Electrical engineer Cultivating rice for sell Employed as dish cleaner Selling rice and curry  (Record code at office)	Ask only those who record occupation in F19			Place of birth	
	Type of industry or activity of work place  "What type of activity was [name]'s work place?"  Record  Type of industry/characteristics of work in details  e.g. Soft drink product company Electrical wire factory Tailor's shop Secondary school Veterinary hospital Taxi service/private car driver service Dealer shop for construction equipments The Electricity Generating Authority Growing rice for sale Noodles' shop Rice and curry pushcart  (Record code at office)	Work status  "What was [name]'s work status?"  Record code Employer..... 1 Own account worker without employee..... 2 Unpaid family worker..... 3 Government employee..... 4 State-owned enterprise employee..... 5 Private employee..... 6 Member of cooperative..... 7  (Record code by enumerator)	"At present, where is [name]'s work place?"  - If the work place is in • Thailand Record province of work place • Overseas country Record code "78"  - If not work Record code "98"  (Record code by enumerator)	"What province/country was [name] born?"  If born in • Thailand Record province of birth • Overseas country Record country of birth  (Record code by enumerator)	
F19	F20	F21	F22	Province	Country
<input type="text"/>	<input type="text"/>	<input type="text"/>	<input type="text"/>	<input type="text"/>	<input type="text"/>
<input type="text"/>	<input type="text"/>	<input type="text"/>	<input type="text"/>	<input type="text"/>	<input type="text"/>
<input type="text"/>	<input type="text"/>	<input type="text"/>	<input type="text"/>	<input type="text"/>	<input type="text"/>
<input type="text"/>	<input type="text"/>	<input type="text"/>	<input type="text"/>	<input type="text"/>	<input type="text"/>
<input type="text"/>	<input type="text"/>	<input type="text"/>	<input type="text"/>	<input type="text"/>	<input type="text"/>
<input type="text"/>	<input type="text"/>	<input type="text"/>	<input type="text"/>	<input type="text"/>	<input type="text"/>
<input type="text"/>	<input type="text"/>	<input type="text"/>	<input type="text"/>	<input type="text"/>	<input type="text"/>
<input type="text"/>	<input type="text"/>	<input type="text"/>	<input type="text"/>	<input type="text"/>	<input type="text"/>



**Part 2 Population questions (continued)**

Ask everyone

Duration in current municipality/local administration  "How many years has [name] lived continuously in this municipality/Tambon Administrative Organization?"  Record code Less than 1 year..... 0 1 year..... 1 2 years..... 2 3 years..... 3 4 years..... 4 Unknown accurate time but less than 5 yrs... 5 5 years or more/ since born..... 6 <i>(If code 6, skip to F28)</i>	Details of migration				Visible disabilities  "Does [name] have difficulty in the following?"  Record code No..... 0 Yes - Blindness in both eyes..... 1 - Unable to talk/communicate/ understand..... 2 - Lost arm or leg above wrist or ankle at least 1 side/ paralysis..... 3 - Psychiatric disorder/noisiness/ aggression/dumbness..... 4 - Autistic..... 5 - Delay in brain development/ mental retardation..... 6 - More than 1 disability as code 1 - 6..... 7	Respondent  Record code Self..... 1 Household member..... 2 Person outside household... 3	
	Ask people who answer "0 - 5" in F24			Ask people who moved within Thailand			Reason for migration  "Why did [name] migrate?"  Record code Seek work..... 1 Job assignment..... 2 Education..... 3 Follow family..... 4 Return home..... 5 Change residence..... 6 Move to institutional household..... 7 Others..... 8
	Previous residence "What place did [name] live in before moving to this municipality/Tambon Administrative Organization?" <i>(Only 1 answer)</i>						
	Moved within this province	Move from other province	Move from overseas country	"Did [name] move from Municipal or TAO.?"  Municipality... 1 TAO. .... 2			
- Within this district Record Name of district	Record Name of province	Record Name of country <i>(Skip to F27)</i>					
- Moved from other district Record Name of previous district							
District	Province	Country					
<b>F24</b>	<b>F25</b>			<b>F26</b>	<b>F27</b>	<b>F28</b>	<b>F29</b>

<input type="text"/>	<input type="text"/>	<input type="text"/>	<input type="text"/>	<input type="text"/>	<input type="text"/>	<input type="text"/>	<input type="text"/>
<input type="text"/>	<input type="text"/>	<input type="text"/>	<input type="text"/>	<input type="text"/>	<input type="text"/>	<input type="text"/>	<input type="text"/>
<input type="text"/>	<input type="text"/>	<input type="text"/>	<input type="text"/>	<input type="text"/>	<input type="text"/>	<input type="text"/>	<input type="text"/>
<input type="text"/>	<input type="text"/>	<input type="text"/>	<input type="text"/>	<input type="text"/>	<input type="text"/>	<input type="text"/>	<input type="text"/>
<input type="text"/>	<input type="text"/>	<input type="text"/>	<input type="text"/>	<input type="text"/>	<input type="text"/>	<input type="text"/>	<input type="text"/>
<input type="text"/>	<input type="text"/>	<input type="text"/>	<input type="text"/>	<input type="text"/>	<input type="text"/>	<input type="text"/>	<input type="text"/>
<input type="text"/>	<input type="text"/>	<input type="text"/>	<input type="text"/>	<input type="text"/>	<input type="text"/>	<input type="text"/>	<input type="text"/>
84	85	87	89	92	93	94	95

**Part 3 Housing characteristics (private household only)**

 Record code in 
**H1. "Type of dwelling"**

 (If **more than 1**, record where household head lives)

Detached house.....	1	<input type="checkbox"/>	H1
Town house/twin house/town home.....	2	96	
Condominium/mansion.....	3		
Flat/apartment/hostel.....	4		
Shop house/row house/row room.....	5		
Room in house.....	6	}	(Skip to H3)
Room in office.....	7		
Vehicle (boat,raft,car).....	8		
Others (specify).....	0		

**H2. "Construction materials" (Ask only if code in H1 is 1-5)**

Cement or brick.....	1	<input type="checkbox"/>	H2
Wood.....	2	97	
Cement/brick and wood.....	3		
Non-permanent materials in local area, e.g. bamboo, thatch.....	4		
Reused materials, e.g. boxes, crates.....	5		
Others (specify).....	6		

**H3. "Tenure of dwelling" (Excluding land)**

Owned			
- With a loan.....	1	<input type="checkbox"/>	H3
- Outright.....	2	98	
Hire purchase.....	3		
Rent.....	4	}	(Skip to H5)
Living rent free			
- Employer-provided.....	5		
- Other rent free.....	6		
Others (specify).....	7		

**H4. "Tenure of residential land" (Ask only if code in H3 is 1-3)**

Owner.....	1	<input type="checkbox"/>	H4
Hire purchase.....	2	99	
Rent.....	3		
Rent-free.....	4		
Others (specify).....	5		

**H5. "Number of rooms used for sleeping in this dwelling"**

 (Record "**amount**", align right) (If **no**, record "**0**", align right)

Number of bedroom.....	<input type="text"/>	<input type="text"/>	H5A
	100		
Number of other rooms used for sleeping.....	<input type="text"/>	<input type="text"/>	H5B
	102		

**H6. "Source of lighting used in this household"**

Electricity		<input type="checkbox"/>	H6
- Electricity authority.....	1	104	
- Solarcell.....	2		
- Generator.....	3		
Others (specify).....	4		

**H7. "Type of fuel used for cooking in this household"**

Gas.....	1	<input type="checkbox"/>	H7
Charcoal/wood.....	2	105	
Electricity.....	3		
Kerosene/others (specify).....	4		
No cooking.....	5		

**H8. "Type of toilet used in this household"**

Sitting toilet.....	1	<input type="checkbox"/>	H8
Squat toilet.....	2	106	
Sitting and squat toilet.....	3		
Pit toilet/defecate into river or canal.....	4		
No toilet.....	5		

**H9. "Main source of water for this household"**

 (Record main source of **drinking water** in **H9A** and  
record main source of **water for general use** in **H9B**)

Tap water.....	1	<b>Drinking</b>	
Purified tap water (boiled or filtered).....	2	<input type="checkbox"/>	H9A
Groundwater.....	3	107	
Well.....	4	<b>General use</b>	
Water from river/canal/waterfall/mountain.....	5	<input type="checkbox"/>	H9B
Rain water.....	6	108	
Bottled water/water vending machine.....	7		
Others (specify).....	8		

**Part 3 Housing characteristics (private household only) (continued)**

 Record code in 
**H10. "List of assets owned by household members as of 1-July-10"**

 If it **"has been owned"**, record **"1"**
**"has not been owned"**, record **"0"**

 Television set.....  **H10A**

 Washing machine.....  **H10G**

 VCD/DVD player.....  **H10B**

 Air conditioner.....  **H10H**

 Mobile telephone.....  **H10C**

 Private car/pickup truck/van.....  **H10I**

 Computer.....  **H10D**

 Motorbike.....  **H10J**

 Fridge/freezer.....  **H10E**

 Tractor, 4 wheels.....  **H10K**

 Microwave/cooking oven.....  **H10F**

 Tractor, 2 wheels (*walking tractor*) .....  **H10L**

109 - 114

115 - 120

**H11. "List of devices/technologies presented in this household as of 1-July-10"**

 If it **"has been presented"**, record **"1"**
**"has not been presented"**, record **"0"**

 Cable TV.....  **H11A**  
121

 Satellite dish.....  **H11B**  
122

 Internet.....  **H11C**  
123

## นิยามศัพท์ทางประชากร

1. **อัตราส่วนเพศ (Sex ratio)** หมายถึง อัตราส่วนของผู้ชายต่อผู้หญิงในประชากรกลุ่มหนึ่ง ปกติจะแสดงจำนวนผู้ชายต่อผู้หญิง 100 คน
2. **อัตราการเพิ่มของประชากร (Growth rate)** หมายถึง อัตราซึ่งประชากรเพิ่มขึ้น (หรือลดลง) ในปีหนึ่งอันเป็นผลจากการเพิ่มตามธรรมชาติและการย้ายถิ่นสุทธิ แสดงในรูปร้อยละของประชากรที่ใช้เป็นฐาน
3. **อัตราส่วนการเป็นภาระ (อัตราส่วนพึ่งพิงทางอายุ : Age dependency ratio)** หมายถึง อัตราส่วนของประชากรที่อยู่ในกลุ่มอายุนอกวัยแรงงานต่อประชากรในวัยแรงงาน โดยมีข้อสมมุติว่า ประชากรในกลุ่มอายุนอกวัยแรงงานที่ต้องพึ่งพิงทางเศรษฐกิจ ได้แก่ กลุ่มประชากรวัยเด็ก (อายุต่ำกว่า 15 ปี) และกลุ่มประชากรสูงอายุ (อายุ 60 หรือ 65 ปีขึ้นไป) ส่วนประชากรที่เป็นที่พึ่งพิงทางเศรษฐกิจของประชากรกลุ่มอื่น คือ ประชากรวัยแรงงาน (อายุ 15-59 หรือ 15-64 ปี) อัตราส่วนการเป็นภาระแสดงอัตราส่วนต่อประชากร 100 คน
4. **อายุมัธยฐาน (Median age)** หมายถึง อายุตรงกลางซึ่งแบ่งประชากรออกเป็นสองส่วนจำนวนเท่า ๆ กัน โดยประชากรส่วนหนึ่งมีอายุน้อยกว่า และอีกส่วนหนึ่งมีอายุมากกว่าอายุตรงกลางนี้
5. **ความหนาแน่นของประชากร (Population density)** หมายถึง ประชากรต่อหน่วยของพื้นที่ (จำนวนบุคคลต่อตารางกิโลเมตร หรือจำนวนบุคคลต่อพื้นที่ที่ใช้การได้หนึ่งตารางกิโลเมตร)
6. **อายุเฉลี่ยแรกสมรส (Average Age at first marriage)** หมายถึง อายุเฉลี่ยของประชากรเมื่อเปลี่ยนสถานภาพจากโสดเป็นสมรส อายุเฉลี่ยเมื่อแรกสมรสเป็นดัชนีที่แสดงว่าประชากรส่วนใหญ่อยู่เป็นโสดจนถึงอายุเท่าไร
7. **บุตรเกิดรอด (Children ever born : CEB)** หมายถึง จำนวนลูกทั้งหมดที่มารดาได้ให้กำเนิดตั้งแต่เริ่มเข้าสู่วัยเจริญพันธุ์จนถึงปัจจุบัน
8. **บุตรที่มีชีวิตอยู่ (Children still living : CHL)** หมายถึง บุตรเกิดรอดที่ปัจจุบันยังมีชีวิตอยู่

# คณะผู้จัดทำ CD - ROM

หน่วยงานเจ้าของเรื่อง

สำนักงานสถิติจังหวัดสมุทรสาคร  
โทร. 0 3442 2072

หน่วยงานผลิตและออกแบบ

กลุ่มบูรณาการข้อมูลสถิติ  
สำนักสถิติพยากรณ์  
โทร. 0 2141 7494





ตารางสถิติในรูปแบบ Format Excel

# ตารางประชากร

# ตารางสถิติในรูปแบบ Format Excel

## ตารางประชากร

- ตารางที่ 1 ประชากรจำแนกตามเพศ ครั้วเรือนจำแนกตามประเภทของครั้วเรือน อำเภอ และเขตการปกครอง
- ตารางที่ 2 ประชากรจำแนกอายุรายปี เพศ และเขตการปกครอง
- ตารางที่ 3 ประชากรจำแนกตามกลุ่มอายุ เพศ อำเภอ และเขตการปกครอง
- ตารางที่ 4 ประชากรจำแนกตามศาสนา เพศ และเขตการปกครอง
- ตารางที่ 5 ประชากรจำแนกตามสัญชาติ เพศ และเขตการปกครอง
- ตารางที่ 6 ประชากรจำแนกตามภาษาที่ใช้พูดในครั้วเรือน เพศ และเขตการปกครอง
- ตารางที่ 7 ประชากรอายุ 3 ปีขึ้นไป จำแนกตามระดับชั้นที่กำลังเรียน กลุ่มอายุ เพศ และเขตการปกครอง
- ตารางที่ 8 ประชากรอายุ 3 ปีขึ้นไป จำแนกตามระดับชั้นที่เรียนสำเร็จ กลุ่มอายุ เพศ และเขตการปกครอง
- ตารางที่ 9 ประชากรอายุ 10 ปีขึ้นไป จำแนกตามการอ่านออกเขียนได้ กลุ่มอายุ เพศ และเขตการปกครอง
- ตารางที่ 10 ประชากรอายุ 13 ปีขึ้นไป จำแนกตามสถานภาพสมรส กลุ่มอายุ เพศ และเขตการปกครอง
- ตารางที่ 11 หญิงเคยสมรสอายุ 13 ปีขึ้นไป จำแนกตามจำนวนบุตรเกิดรอด จำนวนบุตรเกิดรอดโดยเฉลี่ย กลุ่มอายุของหญิง และเขตการปกครอง
- ตารางที่ 12 หญิงเคยสมรสอายุ 13 ปีขึ้นไป จำแนกตามจำนวนบุตรที่มีชีวิตอยู่ จำนวนบุตรที่มีชีวิตอยู่โดยเฉลี่ย กลุ่มอายุของหญิง และเขตการปกครอง
- ตารางที่ 13 ประชากรจำแนกตามลักษณะความพิการ เพศ และเขตการปกครอง
- ตารางที่ 14 ประชากรอายุ 15 ปีขึ้นไปทำงานในรอบปี จำแนกตามหมวดอาชีพ กลุ่มอายุ เพศ และเขตการปกครอง
- ตารางที่ 15 ประชากรอายุ 15 ปีขึ้นไปทำงานในรอบปี จำแนกตามหมวดอุตสาหกรรม กลุ่มอายุ เพศ และเขตการปกครอง
- ตารางที่ 16 ประชากรอายุ 15 ปีขึ้นไปทำงานในรอบปี จำแนกตามสถานภาพการทำงาน กลุ่มอายุ เพศ และเขตการปกครอง
- ตารางที่ 17 ประชากรจำแนกตามสถานที่เกิด เพศ และเขตการปกครอง
- ตารางที่ 18 ประชากรจำแนกตามลักษณะการย้ายถิ่น เพศ และเขตการปกครอง
- ตารางที่ 19 ประชากรที่ย้ายถิ่นภายใน 5 ปี จำแนกตามสถานที่อยู่ก่อนย้าย กลุ่มอายุ และเพศ
- ตารางที่ 20 ประชากรที่ย้ายถิ่นภายใน 5 ปี จำแนกตามเหตุผลของการย้ายถิ่น เพศ และเขตการปกครอง
- ตารางที่ 21 ประชากรจำแนกตามการมีชื่อในทะเบียนบ้าน เพศ และเขตการปกครอง
- ตารางที่ 22 ครั้วเรือนส่วนบุคคลจำแนกตามกลุ่มอายุของหัวหน้าครั้วเรือน เพศ และเขตการปกครอง

ตารางเคหะ

# ตารางสถิติในรูปแบบ Format Excel

## ตารางคะแนน

- ตารางที่ 1 คริวเรือส่วนบุคคล จำแนกตามประเภทของที่อยู่อาศัย การครอบครองที่อยู่อาศัย และเขตการปกครอง
- ตารางที่ 2 คริวเรือส่วนบุคคล จำแนกตามประเภทของที่อยู่อาศัย ลักษณะของที่อยู่อาศัย และเขตการปกครอง
- ตารางที่ 3 คริวเรือส่วนบุคคล จำแนกตามการถือกรรมสิทธิ์ที่ดิน การครอบครองที่อยู่อาศัย และเขตการปกครอง
- ตารางที่ 4 คริวเรือส่วนบุคคล จำแนกตามขนาดของครัวเรือน ประเภทของที่อยู่อาศัย และเขตการปกครอง
- ตารางที่ 5 คริวเรือส่วนบุคคล จำแนกตามเชื้อเพลิงส่วนใหญ่ที่ใช้ในการประกอบอาหาร ประเภทของที่อยู่อาศัย และเขตการปกครอง
- ตารางที่ 6 คริวเรือส่วนบุคคล จำแนกตามลักษณะการใช้ส้วม ประเภทของที่อยู่อาศัย และเขตการปกครอง
- ตารางที่ 7 คริวเรือส่วนบุคคล จำแนกตามแหล่งที่มาของน้ำดื่ม และน้ำใช้ส่วนใหญ่ ประเภทของที่อยู่อาศัย และเขตการปกครอง
- ตารางที่ 8 คริวเรือส่วนบุคคล จำแนกตามการเป็นเจ้าของเครื่องใช้ การมีอุปกรณ์เทคโนโลยี และเขตการปกครอง