



สำมะโนประชากรและเคหะ พ.ศ. 2553

The 2010 Population and Housing Census

จังหวัดสมุทรสงคราม

Changwat Samut Songkhram



สำนักงานสถิติแห่งชาติ
National Statistical Office



คำนำ

บทสรุปผู้บริหาร

ตัวชี้วัดที่สำคัญ พ.ศ. 2533 - 2553

บทที่ 1 บทนำ

- ❖ ความเป็นมา
- ❖ วัตถุประสงค์
- ❖ ประโยชน์ของข้อมูล
- ❖ ดัชนีรวม
- ❖ วันสำมะโน
- ❖ ข้อมูลที่เก็บรวบรวม
- ❖ วิธีการเก็บรวบรวมข้อมูล
- ❖ บทนิยาม
- ❖ ข้อสังเกตสำหรับผู้ใช้อข้อมูล

บทที่ 2 บทสรุป

ภาคประชากร

- ❖ ลักษณะทางประชากร
- ❖ ลักษณะทางสังคมและเศรษฐกิจ
- ❖ ภาวะเจริญพันธุ์
- ❖ การย้ายถิ่น

ภาคเคหะ

- ❖ ประเภทและลักษณะของที่อยู่อาศัย
- ❖ การครอบครองที่อยู่อาศัยและที่ดินที่เป็นที่ ดั้งของที่อยู่อาศัย
- ❖ แหล่งที่มาของน้ำดื่ม น้ำใช้
- ❖ ประเภทของการใช้ส้วม
- ❖ การใช้เชื้อเพลิงในการประกอบอาหาร
- ❖ การเป็นเจ้าของเครื่องใช้ในครัวเรือน

สารบัญตารางสถิติ

- ❖ ตารางประชากร
- ❖ ตารางเคหะ

ภาคผนวก

- ❖ วิธีการประมาณผล
- ❖ แบบสอบถาม (แบบแจกนับ สปค.2)
- ❖ นิยามศัพท์ทางประชากร

คณะผู้จัดทำ CD-ROM

หน่วยงานที่เผยแพร่

ตารางสถิติในรูปแบบ Format Excel

- ❖ ตารางประชากร
- ❖ ตารางเคหะ

หน่วยงานเจ้าของเรื่อง	<p>สำนักสถิติสังคม สำนักงานสถิติแห่งชาติ โทรศัพท์ 0 2143 1334 0 2142 1254 โทรสาร 0 2143 8137 ไปรษณีย์อิเล็กทรอนิกส์ : spophouc@nso.go.th</p>
หน่วยงานที่เผยแพร่	<p>สำนักสถิติพยากรณ์ สำนักงานสถิติแห่งชาติ ศูนย์ราชการเฉลิมพระเกียรติ 80 พรรษาฯ อาคารรัฐประศาสนภักดี ชั้น 2 ถนนแจ้งวัฒนะ เขตหลักสี่ กรุงเทพฯ 10210 โทรศัพท์ 0 2142 1234 0 2141 7501 โทรสาร 0 2143 8133 ไปรษณีย์อิเล็กทรอนิกส์ : services@nso.go.th</p>
หรือ	<p>สำนักงานสถิติจังหวัดสมุทรสงคราม ศาลากลางจังหวัดสมุทรสงคราม ถนนเอกชัย อำเภอเมือง จังหวัดสมุทรสงคราม 75000 โทรศัพท์ 0 3471 1001 โทรสาร 0 3471 4990 ไปรษณีย์อิเล็กทรอนิกส์ : smskhram@nso.go.th</p>
ปีที่จัดพิมพ์	2555
จัดพิมพ์โดย	สำนักงานสถิติจังหวัดสมุทรสงคราม
Division-in-Charge	<p>Population Statistics Group Social Statistics Bureau National Statistical Office, Tel. +66 (0) 2143 1334 +66 (0) 2142 1254 Fax. +66 (0) 2143 8137 E-mail : spophouc@nso.go.th</p>
Distributed by	<p>Statistical Forecasting Bureau, National Statistical Office, The Government Complex, Ratthaprasasanabhakti Building, 2nd Floor, Chaeng Watthana Rd., Laksi, Bangkok 10210 Tel. +66 (0) 2142 1234 +66 (0) 2141 7501 Fax. +66 (0) 2143 8133 E-mail : services@nso.go.th</p>
or	<p>Samut Songkhram Provincial Statistical Office Samut Songkhram City Hall, Samut Songkhram 75000, THAILAND Tel. +66 3471 1001 Fax +66 3471 4990 Email: smskhram@nso.go.th</p>
Published	2012
Printed by	Samut Songkhram Provincial Statistical Office

คำนำ

สำนักงานสถิติแห่งชาติ ได้จัดทำสำมะโนประชากรและเคหะทุก 10 ปี ตามข้อเสนอแนะขององค์การสหประชาชาติ เพื่อเก็บรวบรวมข้อมูลพื้นฐานเกี่ยวกับจำนวนและลักษณะต่าง ๆ ทางเศรษฐกิจและสังคม ตลอดจนสภาพการอยู่อาศัยของประชากรทุกคนตามที่อยู่จริงทั่วราชอาณาจักร ดังนั้นการทำสำมะโนประชากรและเคหะจึงเป็นเสมือนการฉายภาพนิ่งของประชากรและเคหะของประเทศไทยในขณะเวลาหนึ่ง เพื่อแสดงให้เห็นจำนวนและลักษณะต่างๆ ของประชากรที่อยู่จริงในประเทศไทย ณ วันสำมะโน (1 กันยายน 2553)

เนื่องจากปริมาณงานทั้งประเทศมีจำนวนมาก การประมวลผลข้อมูลรายละเอียดไม่อาจแล้วเสร็จในเวลาอันสั้น สำนักงานสถิติแห่งชาติ ตระหนักถึงความต้องการใช้ข้อมูลอย่างรีบด่วนของผู้ที่เกี่ยวข้องทุก ๆ ฝ่าย จึงได้จัดทำรายงานผลเบื้องต้น จากสำมะโนประชากรและเคหะ พ.ศ. 2553 เพื่อเสนอผลที่สำคัญในภาพรวมของประชากรและที่อยู่อาศัยในระดับจังหวัด ภาค และเขตการปกครอง ต่อมาได้จัดทำรายงานผลล่วงหน้า โดยเลือกครัวเรือนตัวอย่าง 1% มาทำการประมวลผลก่อน เพื่อเสนอจำนวนและลักษณะต่าง ๆ ของประชากรและลักษณะของที่อยู่อาศัย ซึ่งเสนอผลในระดับภาคและระดับประเทศ

รายงานฉบับนี้ เป็นรายงานฉบับสมบูรณ์รายจังหวัด โดยประมวลผลข้อมูลจากครัวเรือนทั้งหมดในจังหวัด เพื่อเสนอข้อมูลรายละเอียดต่าง ๆ และตัวชี้วัดทางประชากร เศรษฐกิจ และสังคม ตลอดจนลักษณะของที่อยู่อาศัยในระดับจังหวัดตามเขตการปกครอง หลังจากรายงานผลรายจังหวัดเสร็จสิ้นแล้ว จะนำเสนอรายงานผลรายภาค และฉบับทั่วราชอาณาจักรต่อไป

สำมะโนประชากรและเคหะ พ.ศ. 2553 เป็นโครงการจัดเก็บข้อมูลสถิติขนาดใหญ่ที่ได้รับความร่วมมือจากภาคประชาชนในการให้ข้อมูลที่ถูกต้องตามความเป็นจริง มีการบูรณาการทรัพยากรและองค์ความรู้กับหน่วยงานภาครัฐและภาคเอกชน ทั้งในส่วนกลางและส่วนภูมิภาค ตลอดจนสื่อมวลชน ดังนั้นสำนักงานสถิติแห่งชาติจึงขอขอบคุณทุกท่านที่ได้ให้ความร่วมมืออย่างดีมา ณ ที่นี้

สำนักงานสถิติแห่งชาติ
กระทรวงเทคโนโลยีสารสนเทศและการสื่อสาร

บทสรุปผู้บริหาร

สำนักงานสถิติแห่งชาติ ได้จัดทำสำมะโนประชากรและเคหะทุก 10 ปี ตามข้อเสนอแนะขององค์การสหประชาชาติ ซึ่งขณะนี้ประมาณ 230 ประเทศทั่วโลกได้มีการจัดทำสำมะโน สำหรับการจัดทำของประเทศไทยในปี 2553 นี้ เป็นการจัดทำสำมะโนประชากรครั้งที่ 11 และสำมะโนเคหะครั้งที่ 5 ซึ่งเป็นวาระครบรอบ 100 ปีสำมะโนประชากรของประเทศไทย เพื่อแสดงให้เห็นจำนวน และลักษณะต่าง ๆ ของประชากรตามที่อยู่จริงในประเทศไทยและที่อยู่อาศัยจริงของประชากร ณ วันสำมะโน (1 กันยายน 2553) จากการจัดเก็บข้อมูลในปี 2553 สรุปข้อมูลที่สำคัญได้ ดังนี้

1. ภาคประชากร

1.1 จำนวนประชากรและการกระจายตัวของประชากร

จังหวัดสมุทรสงครามมีประชากร (ผู้ที่อาศัยอยู่ในจังหวัดสมุทรสงคราม) ณ วันสำมะโน คือวันที่ 1 กันยายน 2553 จำนวน 185,564 คน เป็นประชากรหญิง 94,973 คน (ร้อยละ 51.2) และชาย 90,591 คน (ร้อยละ 48.8) โดยเป็นผู้ที่มีสัญชาติไทย 174,534 คน (ร้อยละ 94.1) และเป็นผู้ที่ไม่มีสัญชาติไทย 11,030 คน (ร้อยละ 5.9)

เมื่อพิจารณาการกระจายตัวของประชากร พบว่า มีสัดส่วนประชากรในเขตเทศบาลต่อนอกเขตเทศบาลเป็น 22.9 ต่อ 77.1 เมื่อเปรียบเทียบระหว่างอำเภอ พบว่า อำเภอเมืองสมุทรสงครามมีประชากรอาศัยอยู่มากที่สุด คือ 97,130 คน หรือ ร้อยละ 52.3 และอำเภอบางคนที มีประชากรอาศัยอยู่น้อยที่สุด คือ 39,183 คน หรือ ร้อยละ 21.1

ตาราง 1 จำนวนประชากร จำแนกตามอำเภอ เพศ และเขตการปกครอง

เขตการปกครองและ อำเภอ	ประชากร			ร้อยละ
	รวม	ชาย	หญิง	
รวม	185,564	90,591	94,973	100.0
ในเขตเทศบาล	42,549	19,709	22,840	22.9
นอกเขตเทศบาล	143,015	70,882	72,133	77.1
เมืองสมุทรสงคราม	97,130	47,488	49,642	52.3
บางคนที	39,183	19,065	20,118	21.1
อัมพวา	49,252	24,038	25,214	26.6

แผนภูมิ 1 จำนวนประชากร จำแนกตามอำเภอ พ.ศ. 2553

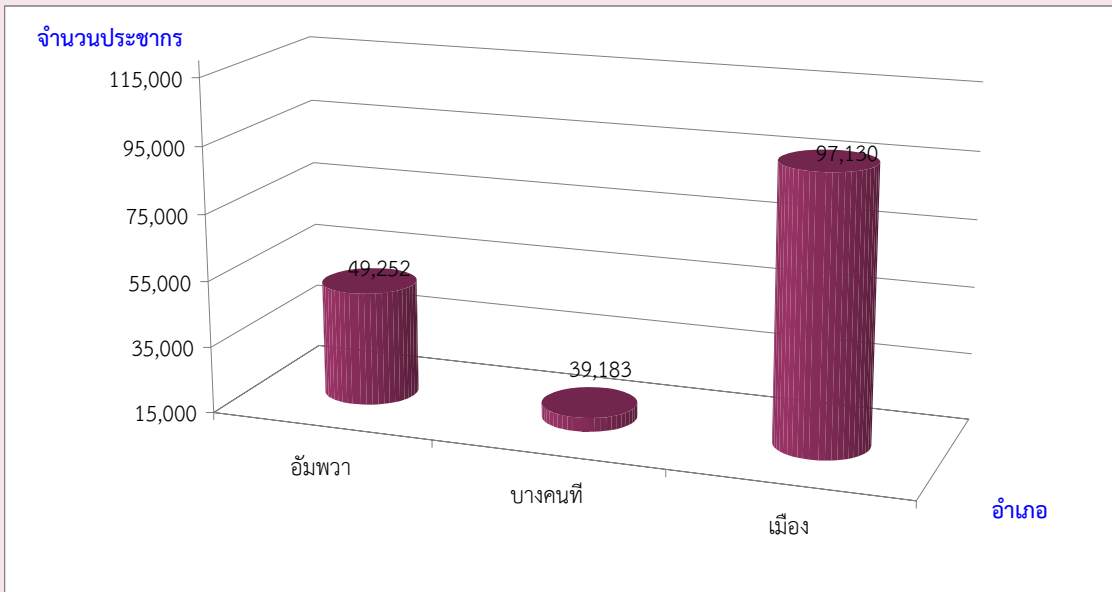

1.2 อัตราการเพิ่มของประชากร

จากการทำสำมะโนประชากรทุก 10 ปี พบว่า จังหวัดสมุทรสงครามมีจำนวนประชากรเพิ่มขึ้นทุกรอบ โดยมีอัตราการเพิ่มของประชากรแต่ละรอบแตกต่างกัน อย่างไรก็ตาม พบว่า อัตราการเพิ่มของประชากรในระหว่างปี 2533 – 2543 เป็นร้อยละ 0.66 ต่อปี แต่ระหว่างปี 2543 – 2553 ลดลงเหลือร้อยละ -0.96 ซึ่งเป็นผลมาจากประเทศไทยมีอัตราการเกิดที่ลดต่ำลงอย่างรวดเร็วและต่อเนื่อง

แผนภูมิ 2 จำนวนประชากรและอัตราการเพิ่มประชากรต่อปี พ.ศ. 2513 - 2553

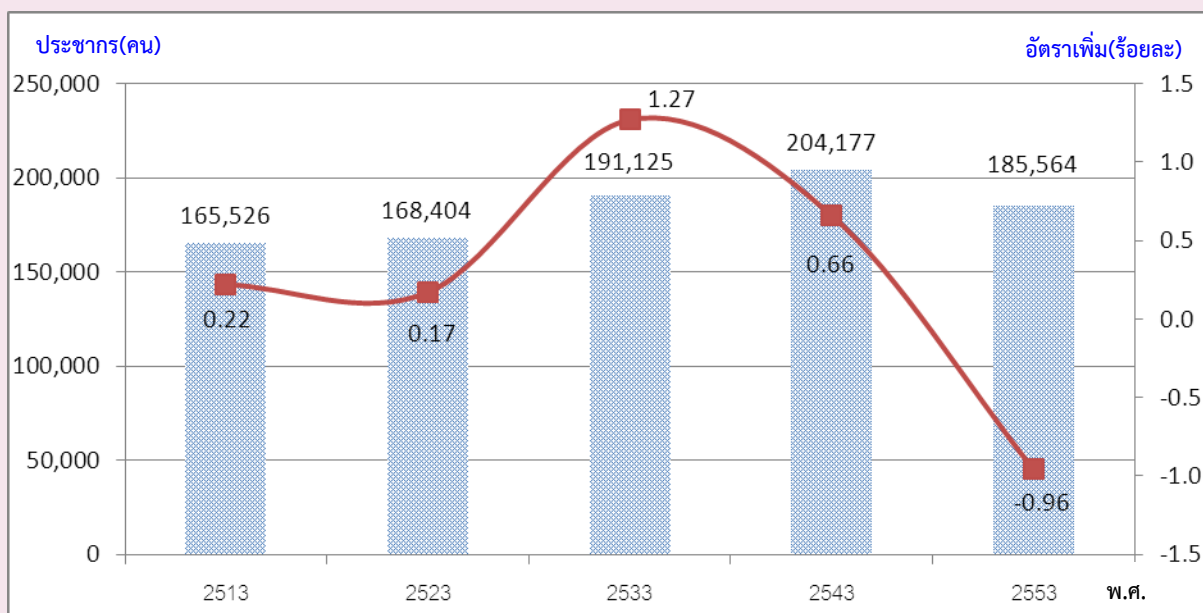

1.3 อัตราส่วนเพศ

จากข้อมูลสำมะโนประชากรและเคหะ พ.ศ.2553 พบว่า จังหวัดสมุทรสงครามมีประชากรที่เป็นหญิงมากกว่าชาย โดยมีอัตราส่วนระหว่างเพศชายต่อหญิงเท่ากับ 95.4 หรือกล่าวได้ว่ามีประชากรเพศชาย 95 คน ต่อเพศหญิง 100 คน

ตาราง 3 อัตราส่วนระหว่างเพศ จำแนกตามประชากรเป็นหมวดอายุ และเขตการปกครอง

ลักษณะทางประชากร	รวม	เขตการปกครอง	
		ในเขตเทศบาล	นอกเขตเทศบาล
อัตราส่วนระหว่างเพศ (%)			
รวม	95.4	86.3	98.3
วัยเด็ก 0 – 14 ปี	113.1	104.6	115.6
วัยแรงงาน 15 – 59 ปี	98.3	89.7	101.0
วัยสูงอายุ 60 ปีขึ้นไป	72.7	64.3	75.6

1.4 ขนาดครัวเรือน ขนาดของครัวเรือนและเพศของหัวหน้าครัวเรือน

จำนวนครัวเรือนในจังหวัดสมุทรสงครามมีทั้งสิ้น 49,902 ครัวเรือน โดยเป็นครัวเรือนส่วนบุคคล จำนวน 49,577 ครัวเรือน และครัวเรือนกลุ่มบุคคล (เช่น ครัวเรือนสถาบัน ครัวเรือนคนงาน) จำนวน 325 ครัวเรือน และมีขนาดของครัวเรือนส่วนบุคคลโดยเฉลี่ยเท่ากับ 3.6 คน โดยในเขตเทศบาลและนอกเขตเทศบาลมีขนาดครัวเรือนเท่ากัน คือ 3.6 คน (ตารางสถิติ ตารางที่ 1)

เมื่อเปรียบเทียบขนาดของครัวเรือนส่วนบุคคล พบว่า อำเภอบางคนที่มีขนาดของครัวเรือนโดยเฉลี่ยใหญ่ที่สุด คือ 3.8 คน และเล็กที่สุดคืออำเภออัมพวา คือ 3.5 คน ต่อหนึ่งครัวเรือน

สำหรับหัวหน้าครัวเรือนของครัวเรือนส่วนบุคคลส่วนใหญ่เป็นชายมากกว่าหญิง คือ ร้อยละ 55.3 และร้อยละ 44.7 ตามลำดับ และในเขตเทศบาลมีสัดส่วนหัวหน้าครัวเรือนเป็นหญิงสูงกว่านอกเขตเทศบาล (ตาราง 3)

ตาราง 3 จำนวนและขนาดครัวเรือนส่วนบุคคล ร้อยละของหัวหน้าครัวเรือน จำแนกตามเขตการปกครอง

เขตการปกครอง	จำนวนครัวเรือนส่วนบุคคล	ขนาดครัวเรือนโดยเฉลี่ย	ร้อยละของหัวหน้าครัวเรือน		
			รวม	ชาย	หญิง
รวม	49,577	3.6	100.0	55.3	44.7
ในเขตเทศบาล	11,547	3.6	100.0	52.9	47.1
นอกเขตเทศบาล	38,030	3.6	100.0	56.0	44.0

2. ภาคเคหะ

ประเภทและลักษณะของที่อยู่อาศัย

เมื่อศึกษาถึงประเภทที่อยู่อาศัยของครัวเรือนส่วนบุคคลในจังหวัดสมุทรสงคราม ในปี 2553 พบว่า ครัวเรือนส่วนใหญ่ ร้อยละ 87.1 มีที่อยู่อาศัยเป็น บ้านเดี่ยว รองลงมา เป็น ตึกแถว ห้องแถว หรือ เรือนแถว ร้อยละ 9.0 และทาวน์เฮาส์ บ้านแฝด ร้อยละ 2.8 เมื่อพิจารณาประเภทของที่อยู่อาศัยตามเขตการปกครอง จะมีลักษณะเหมือนกันคือส่วนใหญ่เป็นบ้านเดี่ยว ยกเว้นที่อยู่อาศัยประเภทตึก ทาวน์เฮาส์ บ้านแฝด ที่จะมีในเขตเทศบาลมากกว่านอกเขตเทศบาล

สำหรับลักษณะของที่อยู่อาศัยหรือวัสดุที่ใช้ในการก่อสร้างที่อยู่อาศัยของครัวเรือน พบว่า ส่วนใหญ่ปลูกสร้างด้วยวัสดุที่ถาวร คือ เป็นตึก ไม้ และครึ่งตึกครึ่งไม้ (ร้อยละ 99.4) โดยที่ครัวเรือนในเขตเทศบาลมีสัดส่วนของที่อยู่อาศัยที่สร้างด้วยวัสดุที่ถาวร สูงกว่านอกเขตเทศบาลเพียงเล็กน้อย คือ ร้อยละ 99.8 และ ร้อยละ 99.5 ตามลำดับ (ตาราง 14)

ตาราง 14 จำนวนและร้อยละของครัวเรือนส่วนบุคคล จำแนกตามประเภทและลักษณะของที่อยู่อาศัย และเขตการปกครอง

ประเภทที่อยู่อาศัย และลักษณะของที่อยู่อาศัย	รวม		เขตการปกครอง	
	จำนวน	ร้อยละ	ในเขตเทศบาล	นอกเขตเทศบาล
ประเภทที่อยู่อาศัย^{1/}	49,577	100.0	100.0	100.0
บ้านเดี่ยว	43,202	87.1	74.7	90.9
ทาวน์เฮาส์ บ้านแฝด ทาวน์โฮม	1,409	2.8	3.8	2.6
คอนโดมิเนียม แมนชั่น	53	0.1	0.1	0.1
แฟลต อพาร์ทเมนท์ หอพัก	163	0.3	0.7	0.2
ตึกแถว ห้องแถว เรือนแถว	4,476	9.0	19.6	5.8
อื่น ๆ ^{2/}	274	0.5	1.1	0.4
ลักษณะของที่อยู่อาศัย^{1/}	49,304	100.0	100.0	100.0
ตึก	15,283	31.0	37.8	29.0
ไม้	24,317	49.3	40.9	51.9
ครึ่งตึกครึ่งไม้	9,439	19.1	21.1	18.6
วัสดุไม่ถาวร/วัสดุใช้แล้ว	266	0.6	0.3	0.6

1/ ไม่รวมไม่ทราบประเภทที่อยู่อาศัยและลักษณะของที่อยู่อาศัย

2/ รวมครัวเรือนที่อาศัยอยู่ในห้องภายในบ้าน ห้องภายในสำนักงาน เรือ แพ และรถ

ตัวชี้วัดที่สำคัญของประชากรและที่อยู่อาศัย พ.ศ. 2533 - 2553 จังหวัดสมุทรสงคราม

Key indicators of the population and housing 1990 - 2011

รายการ	2533	2543	2553	Items
	1990	2000	2011	
ลักษณะทางประชากร				Demographic characteristics
ประชากรรวม ('000)	191.1	204.2	185.6	Total population ('000)
ประชากรในเขตเทศบาล (%)	25.3	23.5	22.9	Population in municipal area (%)
อัตราส่วนเพศ (ชายต่อหญิง 100 คน)	91.5	91.2	95.4	Sex ratio (males per 100 females)
อัตราการเพิ่มของประชากรต่อปี	1.27	0.66	-0.96	Annual growth rate
อายุมัธยฐาน (ปี)	28.3	32.4	37.9	Median age (years)
ประชากรตามหมวดอายุ				Population by age group
วัยเด็ก 0-14 ปี (%)	25.7	21.4	16.9	0-14 years (%)
วัยแรงงาน 15-59 ปี (%)	62.2	64.3	65.0	15-59 years (%)
วัยสูงอายุ 60 ปีขึ้นไป (%)	12.1	14.3	18.1	60 years and over (%)
อัตราส่วนการเป็นภาระ (ต่อประชากร 15-59 ปี 100 คน)				Age dependency ratio (per 100 adults 15-59 years)
รวม	60.7	55.5	53.9	Total
ประชากร 0-14 ปี	41.3	33.3	26.0	0 - 14 years
ประชากร 60 ปีขึ้นไป	19.4	22.2	27.8	60 years and over
อายุเฉลี่ยเมื่อแรกสมรส				Singulate mean age at first marriage (SMAM)
รวม	26.9	25.8	25.6	Total
ชาย	28.2	28.1	27.6	Males
หญิง	25.6	23.5	23.6	Females
ประชากรที่มีสัญชาติไทย (%)	na	99.6	94.1	Thai citizenship (%)
ประชากรที่ไม่ใช่สัญชาติไทย (%)	na	0.4	5.9	Non Thai citizenship (%)
ประชากรที่นับถือศาสนาพุทธ (%)	99.1	98.3	98.2	Buddhism (%)
ประชากรที่นับถือศาสนาอิสลาม (%)	0.2	0.4	0.5	Muslims (%)
ประชากรที่มีชื่อในทะเบียนบ้านตามที่อยู่อาศัยจริง (%)	na	na	82.3	Registered in actual resident (%)
ประชากรที่มีชื่อในทะเบียนบ้านภายในจังหวัดที่อยู่อาศัยจริง (%)	na	na	90.7	Registered in actual provinced resident (%)
การศึกษา				Education
จำนวนปีโดยเฉลี่ยที่สำเร็จการศึกษาของประชากรอายุ 15 ปีขึ้นไป	5.7	6.8	7.5	Average years of education attainment of population aged 15 years and over
ประชากรอายุ 6 -24 ปี ที่ไม่ได้กำลังเรียนหนังสือ (%)	47.4	37.0	34.6	Population aged 6-24 years not attending school (%)
การอ่านออกเขียนได้ของประชากรอายุ 15 ปี ขึ้นไป				Literacy of population aged 15 years and over
ประชากรที่อ่านและเขียนภาษาใดได้ (%)	na	93.3	98.7	Population can read and write the language (%)
ประชากรที่อ่านและเขียนภาษาไทยได้ (%)	94.3	na	93.6	Population can read and write Thai language (%)
ประชากรที่อ่านและเขียนภาษาอื่นได้ (%)	na	na	10.9	Population can read and write others language (%)

na : ไม่มีข้อมูลในปีนั้น

not available

ตัวชี้วัดที่สำคัญของประชากรและที่อยู่อาศัย พ.ศ. 2533 - 2553 (ต่อ)

Key indicators of the population and housing 1990 - 2011 (Contd.)

รายการ	2533	2543	2553	Items
	1990	2000	2011	
การทำงานของประชากรอายุ 15 ปี ขึ้นไป				Employment of population aged 15 years and over
ประชากรที่ทำงานในรอบปีทั้งสิ้น (%)	72.6	70.6	73.0	Population work in the last year (%)
ประชากรที่ทำงานในภาคเกษตรกรรม (%)	37.3	33.5	25.3	Population in agricultural sector (%)
สถานภาพการทำงาน (%)				Work status (%)
นายจ้าง	1.2	1.5	1.8	Employers
ธุรกิจส่วนตัวโดยไม่มีลูกจ้าง	29.7	28.1	27.9	Own account workers
ลูกจ้าง (รัฐบาล/รัฐวิสาหกิจ/เอกชน)	37.3	50.7	54.5	Employees
ช่วยธุรกิจในครัวเรือนโดยไม่ได้รับค่าจ้าง	31.8	19.6	14.9	Unpaid family workers
การรวมกลุ่ม	na	0.1	1.0	Members of producers' cooperatives
ภาวะเจริญพันธุ์				Fertility
จำนวนบุตรเกิดรอดเฉลี่ย (ต่อสตรีเคยสมรสอายุ 15-49 ปี)	2.30	1.78	1.42	Mean number of children ever born (Per ever married woman 15-49 years)
จำนวนบุตรที่มีชีวิตอยู่โดยเฉลี่ย (ต่อสตรีเคยสมรสอายุ 15-49 ปี)	2.26	1.74	1.41	Mean number of children still living (Per ever married woman 15-49 years)
การย้ายถิ่น				Migration
การย้ายถิ่นในช่วง 5 ปี				Five years migration
ประชากรที่ย้ายถิ่นภายใน 5 ปี (%)	4.4	5.8	7.6	Population who migrated within previous 5 years (%)
ประชากรที่ไม่ได้อาศัยอยู่ในจังหวัดที่เกิด (%)	8.2	14.0	16.1	Population who were not living in province of birth (%)
ลักษณะของครัวเรือน				Households characteristics
จำนวนครัวเรือนทั้งสิ้น	43,839	53,384	49,902	Total households
จำนวนครัวเรือนกลุ่มบุคคล	119	432	325	Collective households
จำนวนครัวเรือนส่วนบุคคล	43,720	52,952	49,577	Private households
- ขนาดครัวเรือนเฉลี่ย	4.3	3.8	3.6	- Average households size
- ครัวเรือนคนเดียว (%)	7.8	11.1	16.9	- One person households (%)
- ครัวเรือนที่มีหัวหน้าครัวเรือนเป็นหญิง (%)	29.6	36.9	44.7	- Female - headed households (%)

na : ไม่มีข้อมูลในปีนั้น

not available

a : น้อยกว่า 0.1

Less than 0.1

ตัวชี้วัดที่สำคัญของประชากรและที่อยู่อาศัย พ.ศ. 2533 - 2553 (ต่อ)

Key indicators of the population and housing 1990 - 2011 (Contd.)

รายการ	2533	2543	2553	Items
	1990	2000	2011	
ลักษณะของที่อยู่อาศัย				Housing characteristics
ที่อยู่อาศัยของครัวเรือนใช้วัสดุไม่ถาวร (%)	9.1	5.6	0.5	Households living in non-permanent materials dwelling (%)
ครัวเรือนที่เป็นเจ้าของที่อยู่อาศัย (%)	91.0	84.6	87.1	Households with ownership (%)
ครัวเรือนที่มีสุขลักษณะ (%)	98.4	99.4	99.7	Households with sanitation (%)
ครัวเรือนที่มีน้ำดื่มสะอาด (%)	99.3	99.1	99.9	Households with safe drinking water (%)
ครัวเรือนที่มีคอมพิวเตอร์ (%)	na	na	24.9	Households with computer (%)
ครัวเรือนที่มีโทรศัพท์มือถือ (%)	na	na	87.3	Households with mobile phone (%)
ครัวเรือนที่มีอินเทอร์เน็ต (%)	na	na	9.1	Households with Internet (%)

na : ไม่มีข้อมูลในปีนั้น
not available

1/ น้ำดื่มสะอาด ได้แก่ น้ำประปา น้ำประปาผ่านการบำบัด (ต้ม/กรอง) น้ำฝน น้ำดื่มบรรจุขวด/ตู้ น้ำดื่มหยอดเหรียญ

Safe drinking water included tap water, treated water, rain water, bottled drinking water.

ปี 2543 น้ำดื่มสะอาด รวมน้ำบาดาล/น้ำบ่อที่ไม่ใช่สาธารณะ

In 2000 : Safe drinking water included private well.

บทที่ 1

บทนำ

1. ความเป็นมา

ประเทศไทยได้จัดทำสำมะโนประชากรขึ้นเป็นครั้งแรกเมื่อ พ.ศ. 2452 และต่อมาใน พ.ศ. 2462 2472 2480 และ 2490 ซึ่งทั้ง 5 ครั้ง จัดทำโดยกระทรวงมหาดไทย (เรียกว่าสำมะโนครัว)

สำนักงานสถิติแห่งชาติ จัดทำสำมะโนประชากรตั้งแต่ พ.ศ. 2503 ตามพระราชบัญญัติสถิติ พ.ศ. 2495 และได้จัดทำทุกระยะ 10 ปี (2513 2523 2533 และ 2543) ตามอำนาจหน้าที่ที่กำหนดในพระราชบัญญัติสถิติ พ.ศ. 2508 ซึ่งสอดคล้องกับข้อเสนอแนะขององค์การสหประชาชาติ (United Nation) ที่ต้องการให้ประเทศต่างๆ เก็บรวบรวมข้อมูลสถิติเกี่ยวกับประชากรและลักษณะต่างๆ ตลอดจนสภาพการอยู่อาศัยของประชากรในประเทศ อย่างน้อยทุกระยะ 10 ปี ในปีคริสต์ศักราชที่ลงท้ายด้วย “0” เพื่อให้มีข้อมูลใช้ในการพัฒนาประเทศได้อย่างเหมาะสม และสามารถเปรียบเทียบข้อมูลระหว่างประเทศได้ และตั้งแต่ พ.ศ. 2513 เป็นต้นมา สำนักงานสถิติแห่งชาติ ได้จัดทำสำมะโนประชากรและเคหะไปพร้อมๆ กับการทำสำมะโนประชากรด้วย สำหรับสำมะโนประชากรและเคหะ พ.ศ. 2553 ตามพระราชบัญญัติสถิติ พ.ศ. 2550 จึงนับเป็นสำมะโนประชากรและเคหะครั้งที่ 11 ซึ่งครบรอบ 100 ปี สำมะโนประชากรประเทศไทย และเป็นการทำสำมะโนเคหะครั้งที่ 5 ของประเทศ

2. วัตถุประสงค์

1. เพื่อเก็บรวบรวมข้อมูลโครงสร้างประชากรและที่อยู่จริง และที่อยู่อาศัย เช่น เพศ อายุ ศาสนา สัญชาติ การศึกษา สถานภาพการสมรส การทำงาน และประเภทที่อยู่อาศัย เป็นต้น
2. เพื่อให้ได้ข้อมูลในระดับพื้นที่ย่อย (หมู่บ้าน เทศบาล)
3. เพื่อวัดการเปลี่ยนแปลงโครงสร้างของประชากรและที่อยู่อาศัยในรอบ 10 ปี

3. ประโยชน์ของข้อมูล

ข้อมูลจำนวนประชากรและโครงสร้างของประชากรตามที่อยู่จริง สามารถนำไปใช้ประโยชน์ ดังนี้

3.1 ภาครัฐ

1. ใช้กำหนดนโยบาย และวางแผนด้านประชากร สังคม เศรษฐกิจ และสิ่งแวดล้อม ในระดับประเทศและท้องถิ่นได้อย่างถูกต้องและเหมาะสม
2. จัดเตรียมงบประมาณ เพื่อหาสาธารณสุขบุคคลและบริการขั้นพื้นฐานต่าง ๆ ได้ตรงตามความต้องการและจำเป็นที่แท้จริงในพื้นที่ (หมู่บ้าน เทศบาล ตำบล อำเภอ จังหวัด)
3. ใช้เป็นฐานในการคาดประมาณจำนวนประชากรในอนาคต (Population Projection)

4. ใช้ในการประเมินผลแผนพัฒนาเศรษฐกิจและสังคมแห่งชาติฉบับที่ 10 (พ.ศ. 2550-2554) และจัดเตรียมแผนฯ ฉบับที่ 11 (พ.ศ. 2555-2559)

5. ใช้เป็นกรอบในการเลือกตัวอย่าง (Sampling Frame) สำหรับการสำรวจในรายละเอียด เฉพาะเรื่องด้านต่างๆ ของประชากรและครัวเรือน

3.2 ภาคเอกชน

ใช้ข้อมูลโครงสร้างและความหนาแน่นของประชากรในพื้นที่ต่าง ๆ ประกอบการตัดสินใจดำเนินธุรกิจ เช่น การตั้งร้านค้า การขยายกิจการ การออกผลิตภัณฑ์/บริการใหม่ ๆ สู่ลูกค้ากลุ่มเป้าหมาย เป็นต้น

3.3 ภาคประชาชน

ได้รับความอยู่ดีมีสุข เนื่องจากได้รับบริการจากภาครัฐอย่างพอเพียงและทั่วถึง

4. คุ่มรวม

หมายถึง ประชากรและสถานที่ที่ประชากรให้อยู่อาศัยจริง ที่จะถูกเก็บรวบรวมข้อมูลในครั้งนี้ หมายถึง

4.1 ประชากรที่อยู่ในคุ่มรวม ได้แก่

- คนไทยทุกคนที่อาศัยอยู่ในประเทศไทยในวันสำมะโน
- คนที่มีสถานที่อยู่ปกติในประเทศไทย แต่วันสำมะโนไปต่างประเทศชั่วคราว (ไม่ได้ตั้งใจจะตั้งหลักแหล่ง)
- เจ้าหน้าที่ฝ่ายพลเรือนและทหาร รวมทั้งคณะทูตของประเทศไทย พร้อมทั้งครอบครัว ซึ่งมีสำนักงานอยู่ในต่างประเทศ
- คนต่างชาติ/ต่างด้าวที่เข้ามาอยู่ในประเทศไทยเป็นระยะเวลาตั้งแต่ 3 เดือนขึ้นไป นับถึงวันสำมะโน

4.2 ประชากรที่ไม่อยู่ในคุ่มรวม ได้แก่

- เจ้าหน้าที่ฝ่ายพลเรือนและทหาร รวมทั้งคณะทูตต่างประเทศ พร้อมทั้งครอบครัว ซึ่งมีสำนักงานอยู่ในประเทศไทย
- คนต่างชาติ/ต่างด้าวที่เข้ามาอยู่ในประเทศไทยเป็นระยะเวลาไม่ถึง 3 เดือน นับถึงวันสำมะโน
- ผู้อพยพหรือผู้หลบหนีเข้าเมือง ซึ่งอยู่ในค่ายอพยพที่รัฐบาลกำหนด

4.3 คุ่มรวมเคหะ ได้แก่

- สถานที่ที่ให้อยู่อาศัยจริงในประเทศไทยของประชากร ได้แก่ บ้าน อาคาร สิ่งปลูกสร้าง เรือ แพ รถ ห้องภายในสำนักงาน ที่สาธารณะ ได้สะพาน ฯลฯ

5. วันสำมะโน

การทำสำมะโนประชากรและเคหะในครั้งนี้ กำหนดให้ วันที่ 1 กันยายน พ.ศ. 2553 เป็นวันสำมะโน เพื่อใช้อ้างอิงในการนับ จำนวนบ้าน ประชากร และครัวเรือน

6. ข้อมูลที่เก็บรวบรวม

- 1) ข้อมูลเกี่ยวกับประชากรและครัวเรือน ได้แก่ จำนวนประชากรและครัวเรือน เพศ อายุ ศาสนา สัญชาติ ภาษาที่ใช้พูด ขนาดและประเภทของครัวเรือน เพื่อศึกษาลักษณะโครงสร้างประชากร และครัวเรือน
- 2) ข้อมูลเกี่ยวกับการศึกษา ได้แก่ จำนวนนักเรียนและนักศึกษาที่กำลังเรียนในแต่ละชั้น จำนวนผู้จบการศึกษาในแต่ละระดับ การอ่านออกเขียนได้ เพื่อทราบระดับการศึกษาและการรู้หนังสือของประชากร
- 3) ข้อมูลเกี่ยวกับการทำงาน ได้แก่ อาชีพหลัก ลักษณะงาน หรือประเภทกิจการ สถานภาพการทำงาน เพื่อศึกษาถึงการมีงานทำ และลักษณะการทำงานของประชากร
- 4) ข้อมูลเกี่ยวกับภาวะเจริญพันธุ์ ได้แก่ สถานภาพสมรส จำนวนบุตรเกิดรอด เพื่อศึกษาภาวะเจริญพันธุ์ของประชากร
- 5) ข้อมูลเกี่ยวกับการย้ายถิ่น ได้แก่ จังหวัด/ประเทศที่เกิด จังหวัด/ประเทศที่อยู่ก่อนย้าย การย้ายถิ่นระหว่างเมืองและชนบท เพื่อศึกษาลักษณะการย้ายถิ่นของประชากร
- 6) ข้อมูลเกี่ยวกับเคหะ ได้แก่ ประเภทและลักษณะของที่อยู่อาศัย การครอบครองที่อยู่อาศัย การใช้แสงสว่าง การใช้ส้วม ประเภทของเชื้อเพลิงที่ใช้ แหล่งน้ำดื่ม น้ำใช้ และเครื่องใช้ในครัวเรือนประเภทต่าง ๆ เพื่อทราบถึงระดับความเป็นอยู่และสุขลักษณะของประชากร

7. วิธีการเก็บรวบรวมข้อมูล

การเก็บรวบรวมข้อมูลโครงการสำมะโนประชากรและเคหะ พ.ศ. 2553 ได้ดำเนินการพร้อมกันทั่วประเทศ ระหว่างวันที่ 1 กันยายน – 31 ตุลาคม 2553 โดยกำหนดวิธีการเก็บรวบรวมข้อมูลไว้ 4 วิธี คือ

- 1) การสัมภาษณ์โดยพนักงานสนาม เป็นวิธีหลักในการเก็บรวบรวมข้อมูลในการทำสำมะโนประชากรและเคหะครั้งนี้ หมายถึง การส่งพนักงานสนามออกไปสอบถามข้อมูลแต่ละครัวเรือนตามที่อยู่อาศัยจริง
- 2) การทอดแบบ เป็นวิธีที่ผู้ให้ข้อมูลต้องการบันทึกข้อมูลด้วยตนเอง โดยพนักงานสนามมอบแบบสอบถาม พร้อมซองบรรจุแบบให้กับผู้ให้ข้อมูล แล้วนัดหมายมารับ หรือ ส่งคืนทางไปรษณีย์โดยไม่ต้องเสียค่าส่ง
- 3) การให้ข้อมูลทางอินเทอร์เน็ต เป็นวิธีที่ผู้ให้ข้อมูลต้องการบันทึกข้อมูลด้วยตนเองในระบบอินเทอร์เน็ต (Internet)
- 4) การให้ข้อมูลทางโทรศัพท์ เป็นวิธีที่ผู้ให้ข้อมูลต้องการให้ข้อมูลโดยการให้สัมภาษณ์ทางโทรศัพท์ (Telephone Interview Center : TIC)

8. บทนิยาม

ภาคประชากร

8.1 ประเภทของครัวเรือน

ครัวเรือนส่วนบุคคล หมายถึง ครัวเรือนของบุคคลทั่วไป ซึ่งอาจประกอบด้วยบุคคลคนเดียวหรือหลายคน อาศัยอยู่ในบ้านหรือสถานที่อยู่เดียวกัน หรือในบริเวณเดียวกัน จัดหาหรือใช้สิ่งอุปโภคบริโภค อันจำเป็นแก่การครองชีพร่วมกัน โดยบุคคลเหล่านี้อาจเป็นญาติหรือไม่เป็นญาติกันก็ได้

ครัวเรือนกลุ่มบุคคล หมายถึง ครัวเรือนซึ่งประกอบด้วยบุคคลหลายคนประเภทเดียวกัน มาอยู่รวมกันโดยมีกฎหรือระเบียบข้อบังคับระบุไว้ให้มาอยู่รวมกัน แบ่งเป็น 2 ประเภท

1) **ครัวเรือนประเภทคนงาน** หมายถึง คนงานที่อาศัยอยู่รวมกันในพื้นที่บริเวณโรงงานหรือในสถานที่ที่นายจ้างเป็นผู้จัดหาที่พักให้อยู่รวมกัน แยกต่างหากจากครัวเรือนนายจ้าง โดยไม่เสียค่าที่พัก

2) **ครัวเรือนสถาบัน** หมายถึง ครัวเรือนที่อยู่รวมกันอย่างมีกฎระเบียบ เช่น วัด เรือนจำ กรม กองทหาร หอพักนักเรียนประจำ หอพักในมหาวิทยาลัย เป็นต้น

8.2 อายุ

หมายถึง อายุเต็มปีบริบูรณ์ นับถึงวันคล้ายวันเกิดครั้งสุดท้าย ก่อนวันที่ 1 กันยายน พ.ศ. 2553

8.3 การอ่านออกและเขียนได้

หมายถึง ความสามารถอ่านออกและเขียนภาษาใดๆ ก็ได้ ในประโยคง่ายๆ โดยเข้าใจ ความหมาย และสามารถใช้ในชีวิตประจำวันได้ รวมทั้งภาษาเบรลล์ของคนตาบอดด้วย ถ้าอ่านออกเพียงอย่างเดียวแต่เขียนไม่ได้ ถือว่าเป็นผู้ที่อ่านและเขียนไม่ได้

8.4 สถานภาพสมรส

หมายถึง ความผูกพันระหว่างชายกับหญิงในการเป็นสามีภรรยา ดังนี้

โสด ได้แก่ ผู้ที่ไม่เคยสมรส หรือไม่เคยอยู่ร่วมกับใครฉันท์สามีภรรยา

สมรส ได้แก่ ผู้ที่อยู่รวมกันฉันท์สามีภรรยา ไม่ว่าจะได้ทำการสมรสกันถูกต้องตามกฎหมายหรือไม่ก็ตาม แม้ว่าจะห่างไปสัมพันธ์สามีและภรรยาจะไม่อยู่ด้วยกัน แต่ยังมีความสัมพันธ์ฉันท์สามีภรรยา

หม้าย ได้แก่ ผู้ที่คู่สมรสได้ตายไปแล้ว และขณะนี้ยังไม่ได้สมรสใหม่

หย่า ได้แก่ สามีภรรยาที่หย่ากันโดยถูกต้องตามกฎหมายแล้ว

แยกกันอยู่ ได้แก่ ผู้ที่ไม่ได้อยู่รวมกันฉันท์สามีภรรยาแล้ว แต่ยังไม่ได้หย่ากันโดยถูกต้องตามกฎหมาย

เคยสมรสแต่ไม่ทราบสถานภาพ ได้แก่ ผู้ที่เคยสมรสแต่ไม่ทราบว่าสถานภาพใดแน่

8.5 งาน

หมายถึง งานที่ทำเพื่อก่อให้เกิดรายได้หรือเกิดผลผลิต ได้แก่ การทำงานเป็นลูกจ้างเอกชน ลูกจ้างรัฐบาล หรือรัฐวิสาหกิจ หรือองค์กรระหว่างประเทศ การประกอบธุรกิจ อุตสาหกรรม วิชาชีพ และการประกอบการเกษตร

8.6 อาชีพ

หมายถึง ประเภทหรือชนิดของงานที่ผู้นั้นทำอยู่ ซึ่งก่อให้เกิดรายได้หรือเกิดผลผลิต เช่น ครูสอนดนตรี วิศวกรไฟฟ้า สมุห์บัญชี ตำรวจ แพทย์ทั่วไป ทันตแพทย์ พยาบาล นักหนังสือพิมพ์ นักมวย ทำนาข้าว ทำสวนทุเรียน ทำไร่ข้าวโพด รับจ้างกรีดยาง ขับรถแท็กซี่ ขับรถกระบะส่งของ ภารโรง เป็นต้น

8.7 อาชีพหลัก

หมายถึง งานที่ใช้เวลาทำมากที่สุดในรอบ 12 เดือนที่แล้ว ถ้ามีการทำงานเพียง 1 อาชีพให้ถืออาชีพนั้นเป็นอาชีพหลัก

- ถ้ามีการทำงานมากกว่า 1 อาชีพ ให้ถือการทำงานที่ใช้เวลาทำมากที่สุดเป็นอาชีพหลัก
- ถ้าใช้เวลาทำเท่าๆ กัน ให้ถือการทำงานที่ทำรายได้สูงกว่าเป็นอาชีพหลัก

8.8 ประเภทกิจการหรือลักษณะกิจกรรมของสถานที่ทำงาน

หมายถึง ประเภทของกิจกรรมทางเศรษฐกิจที่ได้ดำเนินการโดยสถานประกอบการที่บุคคลนั้นกำลังทำงานอยู่ หรือประเภทของธุรกิจซึ่งบุคคลนั้นได้ดำเนินการอยู่ เช่น ร้านตัดเย็บเสื้อผ้า ธนาคารพาณิชย์ โรงพยาบาลสัตว์ โรงเรียนระดับมัธยมศึกษา เป็นต้น

8.9 สถานภาพการทำงาน

หมายถึง สถานะของบุคคลในการทำงานเชิงเศรษฐกิจทุกประเภท ได้แก่

นายจ้าง หมายถึง ผู้ประกอบธุรกิจของตนเอง (อาจมี “หุ้นส่วน” หรือไม่กี่ได้) เพื่อหวังผลกำไรหรือส่วนแบ่ง และได้จ้างบุคคลตั้งแต่ 1 คนขึ้นไปมาทำงานให้ธุรกิจในฐานะ “ลูกจ้าง” โดยเป็นการจ้างงานบนพื้นฐานของความต่อเนื่อง **ไม่รวม** ผู้ที่จ้างคนมาทำงานบ้าน ซึ่งไม่เกี่ยวกับธุรกิจ

ผู้ประกอบธุรกิจส่วนตัวโดยไม่มีลูกจ้าง หมายถึง ผู้ประกอบธุรกิจของตนเอง (อาจมี “หุ้นส่วน” หรือไม่กี่ได้) เพื่อหวังผลกำไรหรือส่วนแบ่ง และไม่มีกรจ้าง “ลูกจ้าง” (ที่เป็นการจ้างงานบนพื้นฐานของความต่อเนื่อง) แต่อาจมีสมาชิกในครัวเรือนหรือผู้ฝึกงานมาช่วยทำงานโดยไม่ได้รับค่าจ้างหรือค่าตอบแทน ในลักษณะการจ้างทำงาน

ผู้ช่วยธุรกิจในครัวเรือนโดยไม่ได้รับค่าจ้าง หมายถึง ผู้ที่ช่วยทำธุรกิจหรือการเกษตรของสมาชิกในครัวเรือนเป็นประจำ โดยไม่ได้รับค่าจ้าง และไม่ได้อยู่ในฐานะ “หุ้นส่วน” หรืออาจจะได้รับค่าตอบแทนบ้าง แต่ไม่ใช่ลักษณะของการจ้างทำงาน

ลูกจ้าง หมายถึง ผู้ที่ทำงานโดยได้รับค่าจ้างที่เป็นการจ้างงานบนพื้นฐานของความต่อเนื่อง ไม่มีอำนาจในการตัดสินใจในการดำเนินงาน ค่าจ้างที่ได้รับอาจเป็นรายเดือน รายวัน รายชั่วโมง รายชิ้น หรือเหมือง่าย ซึ่งอาจจะเป็นตัวเงินหรือสิ่งของก็ได้ ลูกจ้างแบ่งออกเป็น 3 ประเภทคือ ลูกจ้างรัฐบาล ลูกจ้างรัฐวิสาหกิจ ลูกจ้างเอกชน

การรวมกลุ่ม หมายถึง กลุ่มคนที่มาร่วมกันทำงานในเชิงเศรษฐกิจ (ผลิตสินค้าและบริการ) โดยสมาชิกแต่ละคนมีส่วนร่วมเท่าเทียมกันในการตัดสินใจดำเนินการทุกขั้นตอน ตลอดจนการแบ่งรายได้ให้แก่สมาชิกตามที่ตกลงกัน

8.10 บุตรที่ให้อำนาจตนเองและมีชีวิตอยู่ขณะคลอด (บุตรเกิดรอด)

หมายถึง บุตรที่ตอนคลอดออกมามีชีวิต แม้จะมีชีวิตอยู่เพียงขณะหนึ่งก็ตาม **ไม่รวม** บุตรเลี้ยงหรือบุตรบุญธรรมของหญิงผู้นั้น

บุตรที่มีชีวิตอยู่ ได้แก่ บุตรที่ตอนคลอดออกมามีชีวิต และยังคงมีชีวิตอยู่จนถึงวันสำมะโน
บุตรที่เสียชีวิตแล้ว ได้แก่ บุตรที่ตอนคลอดออกมามีชีวิต แต่ในวันสำมะโนได้เสียชีวิตไปแล้ว

8.11 การย้ายถิ่น

หมายถึง ผู้ย้ายสถานที่อยู่อาศัยจาก อบต. หนึ่ง หรือเขตเทศบาลหนึ่ง หรือจากต่างประเทศ ซึ่งเป็นที่อยู่อาศัยครั้งสุดท้ายมายังอีก อบต. หนึ่งหรือเขตเทศบาลหนึ่งซึ่งเป็นที่อยู่ในปัจจุบัน

การเปลี่ยนเขตเทศบาล หรือ อบต. อันเนื่องมาจากการขยายเขตเทศบาลหรือเปลี่ยนเขตการปกครอง โดยที่บุคคลหรือครัวเรือนนั้นยังอยู่ประจำที่เดิม และการย้ายสถานที่อยู่อาศัยในกรุงเทพมหานครและย้ายภายในเมืองพัทยาไม่นับว่าเป็นการย้ายถิ่น

8.12 ลักษณะความพิการ

หมายถึง ลักษณะความพิการโดยประจักษ์ สามารถจำแนกได้ 5 ประเภท ดังนี้

- 1) ความพิการทางการมองเห็น ได้แก่
 - (1) มีแต่เข่าตา ไม่มีลูกตาทั้งสองข้าง
 - (2) มีลักษณะของความผิดปกติชัดเจน เช่น ลูกตาสีขาวขุ่น ไม่มีลูกตาดำ ลูกตาฝ่อ เป็นต้น
- 2) ความพิการทางการได้ยิน หรือสื่อความหมาย ได้แก่
 - (1) มีความผิดปกติในการได้ยินเสียง และพูดไม่ได้ เช่น เป็นใบ้
 - (2) มีความผิดปกติในการสื่อความหมาย และการใช้ภาษาพูด การเข้าใจภาษาพูด เช่น พูดไม่รู้เรื่อง พูดโต้ตอบไม่ตรงความหมาย
- 3) ความพิการทางการเคลื่อนไหว หรือทางร่างกาย ได้แก่
 - (1) กลุ่มความพิการทางกาย กรณีแขนขาด ขาขาด
 - แขนขาดตั้งแต่ข้อมือขึ้นมา หนึ่งข้าง หรือทั้งสองข้าง
 - ขาขาดตั้งแต่ข้อเท้าขึ้นมา หนึ่งข้าง หรือทั้งสองข้าง
 - (2) กลุ่มอัมพาต กล้ามเนื้อแขน ขา อ่อนแรง ขาลีบผิดปกติมีลักษณะการสูญเสียความสามารถในการเคลื่อนไหว อ่อนแรง ไม่สามารถประกอบกิจวัตรหลักในชีวิตประจำวัน อาจพิจารณาได้จากคนที่ นอนตลอดเวลาหรือนั่งอยู่ในรถเข็นตลอดเวลา

4) ความพิการทางจิตใจ หรือพฤติกรรม หรือออทิสติก ได้แก่

(1) กลุ่มที่มีอาการทางจิต

- กลุ่มอาการทางจิตรุนแรง โวยวาย ทำร้ายผู้อื่น ไม่สามารถควบคุมความประพฤติ ไม่สามารถประกอบกิจวัตรหลักในชีวิตประจำวัน หรือช่วยเหลือตนเองไม่ได้
- กลุ่มอาการทางจิตที่มีลักษณะอยู่เฉยๆ ไม่พูดจา ไม่ยุ่งเกี่ยวกับใคร ไม่สามารถประกอบกิจวัตรหลักในชีวิตประจำวันได้ หรือช่วยเหลือตนเองไม่ได้

(2) กลุ่มอาการทางพฤติกรรม

เช่น ออทิสติก มีลักษณะอาการไม่อยู่นิ่ง มีพฤติกรรมแตกต่างจากบุคคลทั่วไป อย่างเห็นได้ชัดเจน

5) ความพิการทางสติปัญญาหรือการเรียนรู้ ได้แก่

กลุ่มอาการทางสติปัญญาหรือการเรียนรู้ ในกรณีที่สภาพความพิการเห็นได้ว่า มีลักษณะปัญญาอ่อนระดับรุนแรง เช่น ไม่มีปฏิสัมพันธ์ ช่วยเหลือตนเองในชีวิตประจำวันได้น้อย มีพัฒนาการช้ามาก ยังต้องการพี่เลี้ยงช่วยดูแล

ภาคเคหะ

ที่อยู่อาศัยของครัวเรือน

หมายถึง สถานที่ที่ครัวเรือนใช้เป็นที่อยู่อาศัย อาจเป็นส่วนหนึ่งของบ้าน หรือบ้านหลายหลังที่อยู่ในบริเวณเดียวกัน รวมทั้งพื้นที่สาธารณะที่มีครัวเรือนใช้เป็นที่อยู่อาศัยเป็นประจำ

8.13 ประเภทของที่อยู่อาศัย

หมายถึง ลักษณะของสถานที่ที่ครัวเรือนใช้เป็นที่อยู่อาศัยของบุคคลในครัวเรือนเดียวกัน ได้แก่

- 1) บ้านเดี่ยว
- 2) ทาวน์เฮ้าส์/บ้านแฝด/ทาวน์โฮม
- 3) ห้องชุด
- 4) ตึกแถว/ห้องแถว/เรือนแถว
- 5) ห้องภายในบ้าน
- 6) ที่อยู่อาศัยในสำนักงานหรืออาคาร
- 7) เรือ แพ รถ
- 8) ที่อยู่อาศัยส่วนบุคคลประเภทอื่น

8.14 ลักษณะของที่อยู่อาศัย

หมายถึง ที่อยู่อาศัยซึ่งจำแนกได้ตามวัสดุที่ใช้ในการก่อสร้างที่อยู่อาศัยเป็นส่วนใหญ่ โดยแยกเป็น 5 ลักษณะ

- 1) ตึก
- 2) ไม้
- 3) ครึ่งตึกครึ่งไม้
- 4) ใช้วัสดุไม่ถาวรในท้องถิ่น
- 5) ใช้วัสดุซึ่งใช้ประโยชน์อย่างอื่นมาแล้ว

8.15 การครอบครองที่อยู่อาศัยของคนในครัวเรือน (ไม่รวมที่ดิน)

หมายถึง กรรมสิทธิ์ในที่อยู่อาศัยของครัวเรือน โดยการเป็นเจ้าของ เช่าซื้อ เช่า หรืออยู่โดยไม่เสียค่าเช่า เพราะเป็นส่วนหนึ่งของค่าจ้างแรงงานหรือเจ้าของให้อยู่เปล่า

8.16 การถือกรรมสิทธิ์ที่ดิน

หมายถึง คนในครัวเรือนมีกรรมสิทธิ์ในการครอบครองที่ดิน ที่เป็นที่ตั้งของที่อยู่อาศัย โดยการเป็นเจ้าของ ที่ดิน เช่าซื้อที่ดิน เช่าที่ดิน ไม่เสียค่าเช่าที่ดิน หรืออื่นๆ

8.17 การเป็นเจ้าของเครื่องใช้ในครัวเรือน

หมายถึง สมาชิกคนใดคนหนึ่งเป็นเจ้าของเครื่องใช้ต่างๆ และเครื่องใช้ดังกล่าวต้องสามารถใช้งานได้ (ไม่รวมเครื่องใช้ที่มีไว้ขายหรือมีคนอื่นเช่า) ส่วนเครื่องใช้ต่างๆ ที่มีไว้ใช้ในการประกอบอาชีพ เช่น รถยนต์รับจ้าง ตู้เย็นในร้านขายเครื่องดื่ม ให้ถือว่าเป็นเจ้าของ

9. ข้อสังเกตสำหรับผู้ให้ข้อมูล

ข้อมูลสถิติที่น่าเสนอในรายงานฉบับนี้ ได้จากการประมวลผลข้อมูลของจังหวัด โดยในตารางสถิติ บางตาราง ผลรวมของแต่ละจำนวนอาจไม่เท่ากับยอดรวม และข้อมูลในแต่ละตารางอาจมีความแตกต่างกัน เนื่องจากข้อมูลแต่ละจำนวนได้มีการปิดเศษ โดยอิสระจากกัน สำหรับข้อมูลของครัวเรือน (ภาคเคหะ) เป็นการนำเสนอเฉพาะข้อมูลของครัวเรือนส่วนบุคคลเท่านั้น

บทที่ 2

บทสรุป

ภาคประชากร

จังหวัดสมุทรสงคราม เป็นจังหวัดหนึ่งใน 25 จังหวัดที่ตั้งอยู่ในภาคกลางของประเทศไทย มีเนื้อที่ทั้งหมดประมาณ 416.7 ตารางกิโลเมตร ทิศเหนือ มีอาณาเขตติดต่อกับจังหวัดราชบุรีและสมุทรสาคร โดยมีลำคลองดอนมะโนราและรางห้าตำลึงในเขตท้องที่อำเภอบางคนทีและอำเภอเมืองสมุทรสาครเป็นแนวแบ่งเขต ทิศใต้ติดทะเลอ่าวไทยตรงปากแม่น้ำแม่กลองและจังหวัดเพชรบุรี ทิศตะวันออกติดต่อกับจังหวัดสมุทรสาครที่คลองพรมแดนท้องที่อำเภอเมืองสมุทรสาคร และด้านตะวันตกติดต่อกับจังหวัดเพชรบุรีและราชบุรี โดยมีลำคลองวัดประคู้เป็นแนวแบ่งเขตในท้องที่อำเภออัมพวา จังหวัดนี้มีอุทยานภูมิปัญญากลางไม่ร้อนจัดและไม่หนาวจัด

ในปี 2553 จังหวัดสมุทรสงคราม แบ่งเขตการปกครองเป็น 3 อำเภอ 36 ตำบล และ 270 หมู่บ้าน

1. ลักษณะทางประชากร

1.1 จำนวนประชากรและการกระจายตัวของประชากร

ประชากรที่อาศัยในจังหวัดสมุทรสงคราม ณ วันที่ 1 กันยายน 2553 มีจำนวน 185,564 คน เป็นชาย 90,591 คน และหญิง 94,973 คน คิดเป็นอัตราส่วนระหว่างเพศชายต่อหญิงเท่ากับ 95.4 หรือกล่าวได้ว่ามีประชากรเพศชาย 95 คน ต่อเพศหญิง 100 คน

เมื่อพิจารณาการกระจายตัวของประชากร พบว่า ประชากรส่วนใหญ่อาศัยอยู่นอกเขตเทศบาล คือ ร้อยละ 77.1 ของประชากรทั้งสิ้น และที่เหลืออาศัยอยู่ในเขตเทศบาล คือ ร้อยละ 22.9 เมื่อเปรียบเทียบระหว่างอำเภอ พบว่า อำเภอเมืองสมุทรสงครามมีประชากรอาศัยอยู่มากที่สุด คือ 97,130 คน หรือ ร้อยละ 52.3 และอำเภอบางคนที มีประชากรอาศัยอยู่น้อยที่สุด คือ 39,183 คน หรือ ร้อยละ 21.1

(แผนภูมิ 1)

ตาราง 1 จำนวนประชากร จำแนกตามเพศ และเขตการปกครอง

อำเภอและ เขตการปกครอง	ประชากร			ร้อยละ
	รวม	ชาย	หญิง	
รวม	185,564	90,591	94,973	100.0
ในเขตเทศบาล	42,549	19,709	22,840	22.9
นอกเขตเทศบาล	143,015	70,882	72,133	72.1

แผนภูมิ 1 จำนวนประชากร จำแนกตามอำเภอ พ.ศ. 2553

อำเภอ

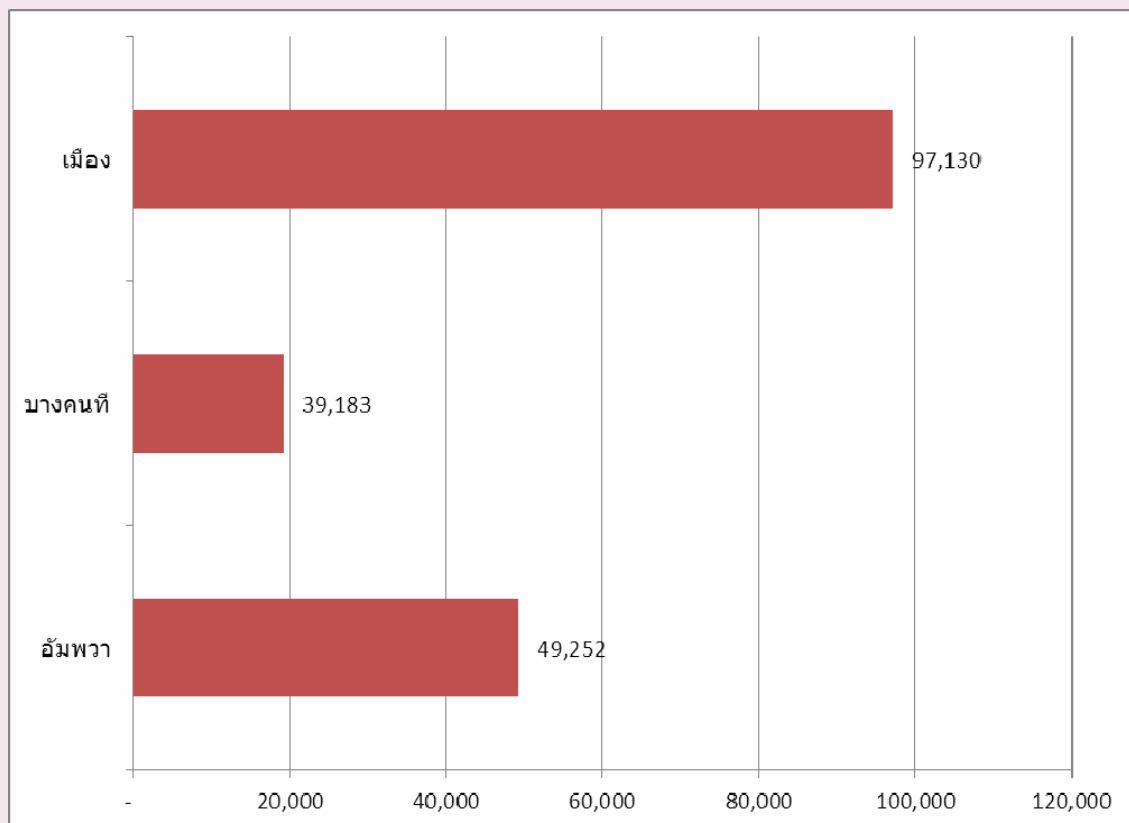

จำนวนประชากร

1.2 ความหนาแน่นของประชากร

จังหวัดสมุทรสงคราม มีจำนวนประชากรโดยเฉลี่ยประมาณ 416.7 คน ต่อพื้นที่ 1 ตารางกิโลเมตร พื้นที่ที่มีความหนาแน่นของประชากรมากที่สุด คือ อำเภอเมืองสมุทรสงคราม 574.4 คน ต่อพื้นที่ 1 ตารางกิโลเมตร และความหนาแน่นน้อยที่สุด คือ อำเภออัมพวา 289.4 คนต่อพื้นที่ 1 ตารางกิโลเมตร

ตาราง 2 ความหนาแน่นของประชากรโดยเฉลี่ย จำแนกตามอำเภอ และเขตการปกครอง

อำเภอ	ความหนาแน่นของประชากร (คนต่อ 1 ตารางกิโลเมตร)
รวม	445.3
เมืองสมุทรสงคราม	574.4
บางคนที	505.6
อัมพวา	289.4

1.3 จำนวนครัวเรือน ขนาดของครัวเรือนและเพศของหัวหน้าครัวเรือน

จำนวนครัวเรือนในจังหวัดสมุทรสงครามมีทั้งสิ้น 49,902 ครัวเรือน โดยเป็นครัวเรือนส่วนบุคคล จำนวน 49,577 ครัวเรือน และครัวเรือนกลุ่มบุคคล (เช่น ครัวเรือนสถาบัน ครัวเรือนคนงาน) จำนวน 325 ครัวเรือน และมีขนาดของครัวเรือนส่วนบุคคลโดยเฉลี่ยเท่ากับ 3.6 คน โดยในเขตเทศบาลและนอกเขตเทศบาลมีขนาดครัวเรือนเท่ากัน คือ 3.6 คน (ตารางสถิติ ตารางที่ 1)

เมื่อเปรียบเทียบขนาดของครัวเรือนส่วนบุคคล พบว่า อำเภอบางคนทีมีขนาดของครัวเรือนโดยเฉลี่ยใหญ่ที่สุด คือ 3.8 คน และเล็กที่สุดคืออำเภออัมพวา คือ 3.5 คน ต่อหนึ่งครัวเรือน

สำหรับหัวหน้าครัวเรือนของครัวเรือนส่วนบุคคลส่วนใหญ่เป็นชายมากกว่าหญิง คือ ร้อยละ 55.3 และร้อยละ 44.7 ตามลำดับ และในเขตเทศบาลมีสัดส่วนหัวหน้าครัวเรือนเป็นหญิงสูงกว่านอกเขตเทศบาล (ตาราง 3)

ตาราง 3 จำนวนและขนาดครัวเรือนส่วนบุคคล ร้อยละของหัวหน้าครัวเรือน จำแนกตามเขตการปกครอง

เขตการปกครอง	จำนวนครัวเรือน ส่วนบุคคล	ขนาดครัวเรือน โดยเฉลี่ย	ร้อยละของหัวหน้าครัวเรือน		
			รวม	ชาย	หญิง
รวม	49,577	3.6	100.0	55.3	44.7
ในเขตเทศบาล	11,547	3.6	100.0	52.9	47.1
นอกเขตเทศบาล	38,030	3.6	100.0	56.0	44.0

1.4 โครงสร้างทางอายุและเพศของประชากร

เมื่อพิจารณาประชากรของจังหวัดสมุทรสงครามตามกลุ่มอายุ (ตาราง 4) พบว่า มีประชากรวัยเด็ก (อายุ 0 – 14 ปี) ร้อยละ 16.9 ประชากรวัยแรงงาน (อายุ 15 – 59 ปี) ร้อยละ 65.0 และประชากรวัยสูงอายุ (อายุ 60 ปีขึ้นไป) ร้อยละ 18.1 โดยนอกเขตเทศบาลมีสัดส่วนของประชากรวัยเด็กและวัยแรงงานสูงกว่าในเขตเทศบาล แต่สำหรับประชากรวัยสูงอายุในเขตเทศบาล มีสัดส่วนสูงกว่า คือ ร้อยละ 19.4 และ 17.7 ตามลำดับ ถ้าเปรียบเทียบระหว่างเพศ พบว่า ประชากรวัยเด็ก และประชากรวัยแรงงานจะเป็นชายมากกว่าหญิง ในขณะที่ประชากรวัยสูงอายุจะเป็นหญิงมากกว่าชาย

อายุโดยเฉลี่ยของประชากร (อายุมัธยฐาน) ประมาณ 37.9 ปี ประชากรในเขตเทศบาลมีอายุโดยเฉลี่ยสูงกว่านอกเขตเทศบาล คือ 34.2 ปี และ 32.5 ปี ตามลำดับ

เมื่อพิจารณาถึงอัตราส่วนการเป็นภาระ ซึ่งหมายถึงการที่ประชากรวัยแรงงานอายุ 15-59 ปี ต้องรับภาระประชากรในวัยอื่น ๆ พบว่า อัตราส่วนการเป็นภาระรวมคิดเป็น 53.9 กล่าวคือ ประชากรที่อยู่ ในวัยทำงาน 100 คน ต้องรับภาระเลี้ยงดูเด็ก และคนชราประมาณ 54 คน อัตราส่วนการเป็นภาระวัยเด็กเท่ากับ 26.0 อัตราส่วนการเป็นภาระวัยชราเท่ากับ 27.8 โดยนอกเขตเทศบาลมีอัตราส่วนการเป็นภาระวัยเด็กสูงกว่าในเขตเทศบาล แต่อัตราส่วนการเป็นภาระวัยชราในเขตเทศบาลสูงกว่านอกเขตเทศบาล

ตาราง 4 ลักษณะทางประชากร จำแนกตามเขตการปกครอง

ลักษณะทางประชากร	รวม	เขตการปกครอง	
		ในเขตเทศบาล	นอกเขตเทศบาล
ประชากรตามหมวดอายุ (%)			
วัยเด็ก 0 – 14 ปี			
รวม	16.9	15.9	17.2
ชาย	18.4	17.5	18.6
หญิง	15.5	14.4	15.8
วัยแรงงาน 15 – 59 ปี			
รวม	65.0	64.8	65.1
ชาย	66.0	66.1	66.0
หญิง	64.0	63.6	64.2
วัยสูงอายุ 60 ปีขึ้นไป			
รวม	18.1	19.4	17.7
ชาย	15.6	16.4	15.4
หญิง	20.5	22.0	20.0
อายุมัธยฐาน	37.9	34.2	32.5
อัตราส่วนระหว่างเพศ (%)			
รวม	95.4	86.3	98.3
วัยเด็ก 0 – 14 ปี	113.1	104.6	115.6
วัยแรงงาน 15 – 59 ปี	98.3	89.7	101.0
วัยสูงอายุ 60 ปีขึ้นไป	72.7	64.3	75.6
อัตราส่วนการเป็นภรรยา (%)			
รวม	53.9	54.4	53.7
วัยเด็ก 0 – 14 ปี	26.0	24.5	26.5
วัยสูงอายุ 60 ปีขึ้นไป	27.8	29.9	27.2

1.5 ศาสนาและสัญชาติ

ประชากรส่วนใหญ่นับถือศาสนาพุทธ ร้อยละ 98.2 รองลงมานับถือศาสนาคริสต์ ร้อยละ 1.2 และศาสนาอิสลาม ร้อยละ 0.5 และอื่นๆอีกร้อยละ 0.1

ประชากรในจังหวัดสมุทรสงครามส่วนใหญ่ หรือร้อยละ 94.1 เป็นผู้มีสัญชาติไทย ร้อยละ 5.5 เป็นคนสัญชาติพม่า และที่เหลือเป็นผู้มีสัญชาติอื่น ๆ ร้อยละ 0.4

ตาราง 5 ร้อยละของประชากร จำแนกศาสนา สัญชาติ และเขตการปกครอง

ศาสนาและสัญชาติ	รวม	เขตการปกครอง	
		ในเขตเทศบาล	นอกเขตเทศบาล
ศาสนา	100.0	100.0	100.0
พุทธ	98.2	96.2	98.8
อิสลาม	0.5	0.3	0.5
คริสต์	1.2	3.3	0.6
อื่นๆ	0.1	0.2	0.1
สัญชาติ	100.0	100.0	100.0
ไทย	94.1	92.8	94.4
พม่า	5.5	6.5	5.3
อื่นๆ	0.4	0.7	0.3

1.6 สถานภาพสมรส

แผนภูมิ 2 แสดงสถานภาพสมรสของประชากรอายุตั้งแต่ 13 ปีขึ้นไป พบว่า เกินกว่าร้อยละ 50 ของประชากรเป็นผู้ที่สมรส โดยสัดส่วนผู้สมรสของเพศชายสูงกว่าหญิง (ร้อยละ 53.4 และ 51.2 ตามลำดับ) สัดส่วนของประชากรชาย ที่อยู่เป็นโสดจะสูงกว่าหญิง (ร้อยละ 37.1 และ 29.6 ตามลำดับ) แต่เพศหญิงจะมีสัดส่วนของการเป็นหม้าย หย่า และแยกกันอยู่สูงกว่าเพศชายกว่า 2 เท่า (ร้อยละ 26.6 และ 13.5 ตามลำดับ)

แผนภูมิ 2 ร้อยละของประชากรอายุ 13 ปีขึ้นไป จำแนกตามสถานภาพสมรส และเพศ

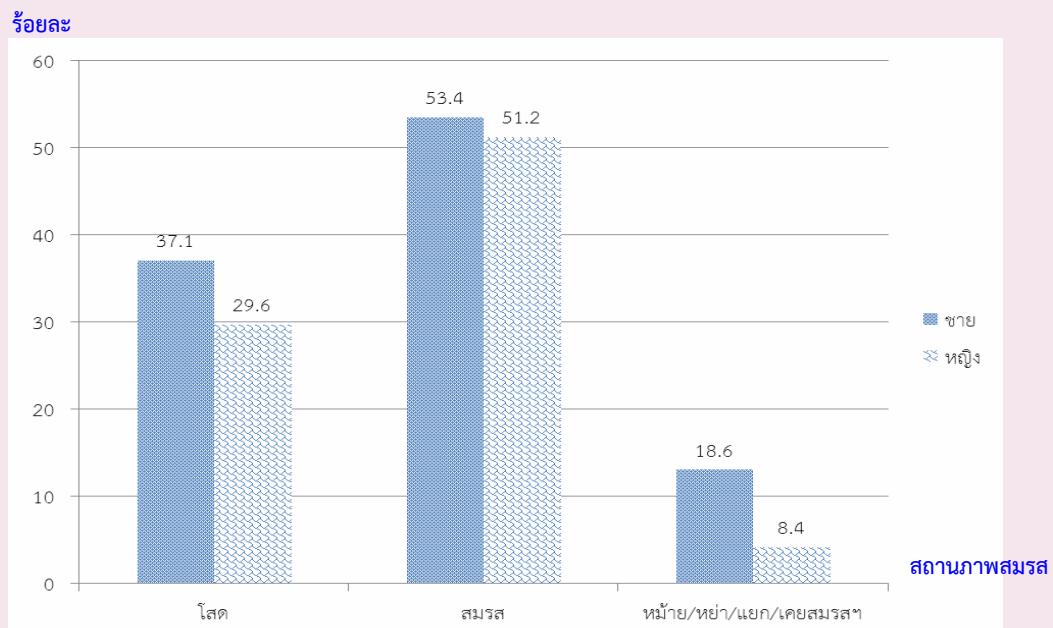

1.7 การมีชื่อในทะเบียนบ้าน

จากการสอบถามเรื่องการมีชื่อในทะเบียนบ้านตามที่อยู่จริง พบว่า ประชากรที่อาศัยอยู่ในจังหวัดสมุทรสงครามและมีชื่ออยู่ในทะเบียนบ้านที่อาศัยอยู่ปัจจุบัน ร้อยละ 82.3 มีชื่ออยู่ในทะเบียนบ้านอื่นในจังหวัดสมุทรสงคราม ร้อยละ 8.4 มีชื่อในทะเบียนบ้านในจังหวัดอื่น ร้อยละ 4.2 ส่วนที่เหลือเป็นผู้ที่มีชื่อในทะเบียนบ้านในประเทศอื่น ๆ หรือไม่มีในประเทศใดเลย ซึ่งส่วนมากจะเป็นคนต่างชาติ คนต่างด้าว ที่อาศัยอยู่ในประเทศไทย ร้อยละ 5.0 สัดส่วนประชากรในเขตเทศบาลที่มีชื่อในทะเบียนบ้านที่อาศัยอยู่ต่ำกว่าประชากรนอกเขตเทศบาล (ร้อยละ 78.5 และร้อยละ 83.4)

ตาราง 6 ร้อยละของประชากร จำแนกตามการมีชื่อในทะเบียนบ้าน เพศ และเขตการปกครอง

การมีชื่อในทะเบียนบ้าน	รวม	เพศ		เขตการปกครอง	
		ชาย	หญิง	ในเขตเทศบาล	นอกเขตเทศบาล
รวม	100.0	100.0	100.0	100.0	100.0
มีในบ้านที่อาศัยอยู่	82.3	80.2	84.3	78.5	83.4
มีอยู่ที่อื่น					
ในจังหวัดนี้	8.4	9.3	7.6	11.0	7.7
ในจังหวัดอื่น	4.2	4.9	3.5	4.9	4.0
ประเทศอื่น	5.0	5.6	4.5	5.6	4.9
ไม่มีที่ใดเลย	a	a	a	a	a

1.8 ลักษณะความพิการ

จากคำถามเรื่องความพิการในครั้งนี้อยู่ หมายถึง ความพิการโดยประจักษ์ที่สามารถมองเห็นได้เด่นชัดตามความหมายของกระทรวงการพัฒนาสังคมและความมั่นคงของมนุษย์ โดยได้สอบถามประชากรทุกคนว่ามีลักษณะความพิการหรือไม่พบว่าประชากรในจังหวัดสมุทรสงครามทั้งสิ้น 185,564 คน ไม่มีลักษณะความพิการร้อยละ 98.8 และผู้ที่มีลักษณะความพิการ มีเพียงร้อยละ 1.2 (ตาราง 7)

ตาราง 7 ร้อยละของประชากร จำแนกตามลักษณะความพิการ เพศ และเขตการปกครอง

ลักษณะความพิการ	รวม	เพศ		เขตการปกครอง	
		ชาย	หญิง	ในเขตเทศบาล	นอกเขตเทศบาล
รวม	100.0	100.0	100.0	100.0	100.0
ไม่มีความพิการ	98.8	98.7	98.9	98.9	98.8
มีความพิการ	1.2	1.3	1.1	1.1	1.2

2. ลักษณะทางสังคมและเศรษฐกิจ

2.1 การศึกษา

ประชากรกลุ่มอายุ 6 – 24 ปี ซึ่งเป็นประชากรในวัยที่ควรกำลังศึกษาอยู่ในระดับใดระดับหนึ่ง (ตาราง 8) พบว่า มีผู้ที่ไม่ได้กำลังเรียนหนังสือประมาณ ร้อยละ 34.6 สัดส่วนของผู้ชายที่ไม่ได้กำลังเรียนหนังสือสูงกว่าผู้หญิง (ร้อยละ 35.5 และร้อยละ 33.5 ตามลำดับ) และประชากรนอกเขตเทศบาลที่ไม่ได้กำลังเรียนหนังสือมีสัดส่วนสูงกว่าในเขตเทศบาล

สำหรับการศึกษาที่สำเร็จของประชากรอายุ 15 ปีขึ้นไป พบว่า ประชากรที่สำเร็จการศึกษาสูงกว่าระดับประถมศึกษา มีประมาณร้อยละ 39.1 ของประชากรอายุ 15 ปีขึ้นไปทั้งสิ้น ถ้าเปรียบเทียบกับระหว่างเพศ พบว่า ผู้ชายสำเร็จการศึกษาสูงกว่าระดับประถมศึกษามากกว่าผู้หญิง (ร้อยละ 40.9 และร้อยละ 37.4 ตามลำดับ) ประชากรที่อยู่ในเขตเทศบาลสำเร็จการศึกษาสูงกว่าระดับประถมศึกษามากกว่านอกเขตเทศบาล (ร้อยละ 45.4 และร้อยละ 37.2 ตามลำดับ) และประชากรอายุ 15 ปีขึ้นไปมีการศึกษาเฉลี่ย 7.5 ปี โดยเพศชายมีการศึกษาเฉลี่ยสูงกว่าเพศหญิง (7.6 ปี และ 7.4 ปี ตามลำดับ)

ตาราง 8 การศึกษาของประชากร จำแนกตามเพศ และเขตการปกครอง

การศึกษา	รวม	เพศ		เขตการปกครอง	
		ชาย	หญิง	ในเขตเทศบาล	นอกเขตเทศบาล
ประชากรอายุ 6-24 ปีที่ไม่ได้กำลังเรียน (%)	34.6	35.5	33.5	32.3	35.2
ประชากรอายุ 15 ปีขึ้นไปที่สำเร็จการศึกษา สูงกว่าระดับประถมศึกษา (%)	39.1	40.9	37.4	45.4	37.2
ปีการศึกษาเฉลี่ยของประชากรอายุ 15 ปีขึ้นไป	7.5	7.6	7.4	8.1	7.3

2.2 การอ่านออกและเขียนได้

เมื่อพิจารณาอัตราการอ่านออกและเขียนได้ของประชากรอายุ 15 ปีขึ้นไป ซึ่งได้สอบถามถึงความสามารถในการอ่านออกและเขียนได้ทั้งภาษาไทยและภาษาอื่น พบว่า เกินกว่าร้อยละ 90 ของประชากรในจังหวัดสมุทรสงคราม สามารถอ่านออกและเขียนได้ในภาษาไทย โดยเพศหญิงมีอัตราการอ่านออกและเขียนได้สูงกว่าเพศชายเล็กน้อย(ร้อยละ 93.7 และร้อยละ 93.5 ตามลำดับ) ประชากรนอกเขตเทศบาลมีอัตราการอ่านออกและเขียนได้ใกล้เคียงกับประชากรในเขตเทศบาล (ตาราง 9)

สำหรับความสามารถในการอ่านออกและเขียนได้ในภาษาอื่นนอกจากภาษาไทยนั้น พบว่า ส่วนใหญ่เป็นภาษาอังกฤษ และภาษาพม่า ซึ่งประชากรในเขตเทศบาลจะมีอัตราการอ่านออกและเขียนได้ ในภาษาอื่นสูงกว่าประชากรนอกเขตเทศบาล คือ ร้อยละ 13.3 และร้อยละ 10.1 ตามลำดับ เนื่องจากประชากรต่างชาติที่อยู่ในเขตเทศบาลมีสัดส่วนที่สูงกว่านอกเขตเทศบาล

ตาราง 9 ร้อยละของประชากรอายุ 15 ปีขึ้นไป จำแนกตามการอ่านออกและเขียนได้ เพศ และเขตการปกครอง

การอ่านออกและเขียนได้	รวม	เพศ		เขตการปกครอง	
		ชาย	หญิง	ในเขตเทศบาล	นอกเขตเทศบาล
ภาษาไทย	100.0	100.0	100.0	100.0	100.0
อ่านออกเขียนได้	93.6	93.5	93.7	93.3	93.7
อ่านไม่ออกเขียนไม่ได้	6.4	6.5	6.3	6.6	6.3
ภาษาอื่น ๆ	100.0	100.0	100.0	100.0	100.0
อ่านออกเขียนได้	10.9	11.2	10.5	13.3	10.1
อ่านไม่ออกเขียนไม่ได้	89.1	88.8	89.5	86.7	89.9

2.3 การทำงานในรอบปี

2.3.1 อุตสาหกรรม

ประชากรอายุ 15 ปีขึ้นไป ที่มีงานทำในรอบปีที่แล้ว (1 กันยายน 2552 ถึง 31 สิงหาคม 2553) มีจำนวน 112,582 คน คิดเป็นร้อยละ 73.0 ของประชากรอายุ 15 ปีขึ้นไป เป็นชาย 56,992 คน (ร้อยละ 50.6) และหญิง 55,589 คน (ร้อยละ 49.4) ส่วนประชากรที่มีอายุ 15 ปีขึ้นไปที่ไม่มีการทำงานหรือไม่ได้ทำงาน มีร้อยละ 27.0 เมื่อพิจารณาอุตสาหกรรมหรือประเภทกิจการของผู้ที่มีงานทำ พบว่า มีผู้ทำงานในภาคเกษตรกรรม ร้อยละ 25.5 และนอกภาคเกษตรกรรม ร้อยละ 74.5 โดยส่วนใหญ่ทำงานในสาขาการผลิต ร้อยละ 25.9

สำหรับผู้มีงานทำในเขตเทศบาลส่วนใหญ่ทำงานนอกภาคเกษตรกรรม (ร้อยละ 83.4) โดยทำงานในสาขาการขนส่ง การขายปลีกมากที่สุด (ร้อยละ 23.7) ส่วนผู้มีงานทำนอกเขตเทศบาล ส่วนใหญ่ทำงานในภาคเกษตรกรรม (ร้อยละ 28.6) (ตาราง 10)

ตาราง 10 จำนวนและร้อยละของประชากรอายุ 15 ปีขึ้นไป จำแนกตามการมีงานทำ อุตสาหกรรม เพศ และเขตการปกครอง

อุตสาหกรรม	รวม	เพศ		เขตการปกครอง	
		ชาย	หญิง	ในเขตเทศบาล	นอกเขตเทศบาล
ยอดรวม ^{1/}	154,167	73,925	80,242	35,802	118,365
ผู้มีงานทำ	112,582	56,992	55,589	24,868	87,714
อุตสาหกรรม					
ภาคเกษตรกรรม					
1.เกษตรกรรม การป่าไม้ และการประมง	25.5	27.0	23.9	14.6	28.6
นอกภาคเกษตรกรรม					
1. การผลิต	25.9	23.0	28.9	19.8	27.6
2. การขายส่ง และการขายปลีก	17.4	16.7	18.1	23.7	15.6
3. ที่พักแรมและบริการด้านอาหาร	8.2	5.5	11.0	13.6	6.7
4. การก่อสร้าง	5.3	8.8	1.6	5.5	5.2
5. การศึกษา	3.8	4.7	3.0	5.2	3.5
ผู้ไม่มีงานทำ	41,585	16,933	24,652	10,934	30,652

1/ ไม่รวมผู้ที่ไม่ทราบว่าทำงานหรือไม่

2.3.2 สถานภาพการทำงาน

ผู้มีงานทำในรอบปีส่วนใหญ่ทำงานในฐานะลูกจ้าง (ลูกจ้างรัฐบาล ลูกจ้างรัฐวิสาหกิจ และลูกจ้างเอกชน) ร้อยละ 54.5 รองลงมา คือ ทำงานส่วนตัวโดยไม่มีลูกจ้าง ร้อยละ 27.9 เมื่อเปรียบเทียบระหว่างเพศ พบว่า สัดส่วนผู้หญิงทำงานในฐานะช่วยธุรกิจส่วนตัวในครัวเรือนโดยไม่ได้รับค่าจ้าง สูงกว่าผู้ชาย (ร้อยละ 18.6 และร้อยละ 11.3) ขณะที่ผู้ชายที่ประกอบธุรกิจส่วนตัวมีสัดส่วนมากกว่าผู้หญิง (ร้อยละ 28.7 และ ร้อยละ 27.0) สำหรับสถานภาพการทำงานของผู้มีงานทำในเขตเทศบาลและนอกเขตเทศบาลนั้น โดยในเขตเทศบาลมีสัดส่วนการประกอบธุรกิจส่วนตัวโดยไม่มีลูกจ้างสูงกว่านอกเขตเทศบาล ในทางกลับกันผู้ที่มีสถานภาพการทำงานเป็นผู้ช่วยธุรกิจส่วนตัวในครัวเรือนนอกเขตเทศบาลจะสูงกว่าในเขตเทศบาล แต่สัดส่วนการเป็นนายจ้างของในเขตเทศบาลสูงกว่านอกเขตเทศบาล (ร้อยละ 2.5 และร้อยละ 1.6)

ตาราง 11 ร้อยละของผู้มีงานทำ จำแนกตามสถานภาพการทำงาน เพศ และเขตการปกครอง

สถานภาพการทำงาน	รวม	เพศ		เขตการปกครอง	
		ชาย	หญิง	ในเขตเทศบาล	นอกเขตเทศบาล
รวม	100.0	100.0	100.0	100.0	100.0
นายจ้าง	1.8	2.3	1.3	2.5	1.6
ประกอบธุรกิจส่วนตัวโดยไม่มีลูกจ้าง	27.9	28.7	27.0	28.3	27.7
ช่วยธุรกิจส่วนตัวโดยไม่ได้รับค่าจ้าง	14.9	11.3	18.6	14.6	15.0
ลูกจ้างรัฐบาล	7.4	7.0	7.8	10.5	6.5
ลูกจ้างรัฐวิสาหกิจ	0.5	0.7	0.4	0.8	0.5
ลูกจ้างเอกชน	46.6	48.3	44.8	43.3	47.5
สมาชิกของการรวมกลุ่ม	1.0	1.7	0.2	0.1	1.2

3. ภาวะเจริญพันธุ์

3.1 บุตรเกิดรอดและจำนวนบุตรที่มีชีวิตอยู่

จากการสอบถามผู้หญิงที่มีอายุ 13 ปีขึ้นไปทุกคน ในเรื่องของการมีบุตร พบว่า ผู้หญิง 1 คน มีบุตรที่ตนเองเป็นผู้ให้กำเนิดและมีชีวิตอยู่ขณะคลอดหรือบุตรเกิดรอดโดยเฉลี่ย มีประมาณ 1.49 คน โดยผู้หญิงที่อยู่ในเขตเทศบาลมีจำนวนบุตรเกิดรอดโดยเฉลี่ยต่ำกว่าผู้หญิงที่อยู่นอกเขตเทศบาลเล็กน้อย คือ 1.41 คน และ 1.48 คน ตามลำดับ แต่เมื่อพิจารณาเฉพาะหญิงเคยสมรสที่อยู่ในวัยเจริญพันธุ์อายุ 15-49 ปี พบว่ามีบุตรเกิดรอดโดยเฉลี่ย 1.42 คน ซึ่งต่ำกว่าเมื่อ 10 ปีที่แล้ว (1.74 คน) ซึ่งสอดคล้องกับอายุเฉลี่ยที่สมรสครั้งแรกสูงขึ้นทั้งชายและหญิง

เมื่อพิจารณาอายุเฉลี่ยเมื่อสมรสครั้งแรก (SMAM) พบว่า ผู้หญิงแต่งงานเร็วกว่าผู้ชาย โดยผู้หญิงแต่งงานครั้งแรกเมื่ออายุเฉลี่ยประมาณ 23.6 ปี ส่วนผู้ชายแต่งงานครั้งแรกเมื่ออายุเฉลี่ยประมาณ 27.6 ปี และประชากรทั้งชายและหญิงที่อยู่ในเขตเทศบาลจะแต่งงานช้ากว่าผู้ที่อยู่นอกเขตเทศบาล (ตาราง 12)

ตาราง 12 ภาวะเจริญพันธุ์ และอายุเฉลี่ยเมื่อแรกสมรส จำแนกตามเขตการปกครอง

ภาวะเจริญพันธุ์	รวม	เขตการปกครอง	
		ในเขตเทศบาล	นอกเขตเทศบาล
จำนวนบุตรเกิดรอดเฉลี่ย^{1/} (คน)			
ต่อสตรีอายุ 13 ปีขึ้นไป	1.49	1.41	1.48
ต่อสตรีอายุ 15-49 ปี	0.92	0.84	0.94
ต่อสตรีเคยสมรสอายุ 15-49 ปี	1.42	1.36	1.44
จำนวนบุตรที่มีชีวิตอยู่เฉลี่ย^{1/} (คน)			
ต่อสตรีอายุ 13 ปีขึ้นไป	1.41	1.35	1.43
ต่อสตรีอายุ 15-49 ปี	1.42	0.83	0.93
ต่อสตรีเคยสมรสอายุ 15-49 ปี	1.41	1.34	1.43
อายุเฉลี่ยเมื่อแรกสมรส (ปี)			
รวม	25.6	26.0	25.5
ชาย	27.6	28.2	27.5
หญิง	23.6	24.0	23.5

1/ ไม่รวมผู้ที่ไม่ทราบว่ามีบุตรหรือไม่

4. การย้ายถิ่น

4.1 สถานที่เกิดและระยะเวลาการอยู่อาศัยในสถานที่อยู่ปัจจุบัน

จากการทำสำมะโนประชากรและเคหะ พ.ศ. 2553 พบว่า ประชากรที่เกิดในจังหวัดสมุทรสงครามและปัจจุบันอาศัยอยู่ในจังหวัดที่เกิด มีร้อยละ 83.9 ซึ่งส่วนใหญ่เป็นเพศหญิงมากกว่าเพศชาย (ร้อยละ 84.8 และร้อยละ 83.0 ตามลำดับ) ส่วนประชากรที่เกิดในจังหวัดอื่น หรือประชากรที่ไม่ได้อาศัยอยู่ในจังหวัดที่เกิด มีร้อยละ 16.1 ซึ่งส่วนใหญ่จะอาศัยอยู่ในเขตเทศบาลมากกว่านอกเขตเทศบาล (ร้อยละ 19.1 และร้อยละ 15.2 ตามลำดับ)

สำหรับประชากรในจังหวัดสมุทรสงครามที่มีการย้ายถิ่นในช่วง พ.ศ. 2548-2553 มีประมาณ 14,106 คนคิดเป็นร้อยละ 7.6 ของประชากรทั้งจังหวัด (ไม่รวมผู้ที่ไม่ทราบระยะเวลาการอยู่อาศัยในปัจจุบัน) โดยในเขตเทศบาลมีสัดส่วนผู้ย้ายถิ่นสูงกว่านอกเขตเทศบาล (ร้อยละ 8.2 และร้อยละ 7.4) และเพศชายมีสัดส่วนการย้ายถิ่นสูงกว่าเพศหญิง (ร้อยละ 8.6 และร้อยละ 6.7)

ตาราง 13 ร้อยละการย้ายถิ่นของประชากร จำแนกตามเหตุผลของการย้ายถิ่น เพศ และเขตการปกครอง

การย้ายถิ่น และเหตุผลของการย้ายถิ่น	รวม	เพศ		เขตการปกครอง	
		ชาย	หญิง	ในเขตเทศบาล	นอกเขตเทศบาล
การย้ายถิ่นของประชากร					
ผู้ที่อาศัยอยู่ในจังหวัดที่เกิด	83.9	83.0	84.8	80.9	84.8
ผู้ที่ไม่ได้อาศัยอยู่ในจังหวัดที่เกิด	16.1	17.0	15.2	19.1	15.2
ผู้ที่ย้ายถิ่นในช่วง 5 ปี (พ.ศ. 2548-2553)	7.6	8.6	6.7	8.2	7.4
เหตุผลของการย้ายถิ่น	100.0	100.0	100.0	100.0	100.0
หางานทำ	32.8	32.8	32.7	42.5	29.6
หน้าที่การงาน	7.6	8.0	7.0	11.1	6.4
เพื่อการศึกษา	0.7	0.6	0.9	0.4	0.9
ติดตามบุคคลในครัวเรือน	19.4	15.1	24.7	18.6	19.6
กลับภูมิลำเนา	3.1	2.8	3.4	2.7	3.2
ย้ายที่อยู่อาศัย	33.5	35.5	31.0	23.1	36.9
ย้ายเข้าครัวเรือนสถาบัน	2.8	4.9	0.1	1.4	3.2
อื่นๆ	0.2	0.2	0.2	0.1	0.3

4.2 เหตุผลของการย้ายถิ่น

สำหรับเหตุผลการย้ายถิ่นของประชากรที่มีการย้ายถิ่นในช่วง พ.ศ. 2548-2553 พบว่า ส่วนใหญ่ย้ายเพื่อย้ายที่อยู่อาศัย ร้อยละ 33.5 รองลงมา คือ ย้ายเพื่อหางานทำ และติดตามบุคคลในครัวเรือน(ร้อยละ 32.8 และ ร้อยละ 19.4 ตามลำดับ) โดยเพศชายมีเหตุผลของการย้ายถิ่นเพื่อย้ายที่อยู่อาศัยสูงกว่าเพศหญิง ในขณะที่เพศหญิงมีเหตุผลในการย้ายเพื่อติดตามบุคคลในครัวเรือนสูงกว่าเพศชาย สำหรับประชากรในเขตเทศบาลย้ายถิ่นเพื่อหางานทำมีสัดส่วนสูงกว่านอกเขตเทศบาล (ร้อยละ 42.5 และร้อยละ 29.6 ตามลำดับ) และสัดส่วนประชากรนอกเขตเทศบาลย้ายถิ่นเพื่อย้ายที่อยู่อาศัยสูงกว่าประชากรในเขตเทศบาล (ร้อยละ 36.9 และร้อยละ 23.1 ตามลำดับ)

ภาคเคหะ

1. ประเภทและลักษณะของที่อยู่อาศัย

เมื่อศึกษาถึงประเภทที่อยู่อาศัยของครัวเรือนส่วนบุคคลในจังหวัดสมุทรสงคราม ในปี 2553 พบว่า ครัวเรือนส่วนใหญ่ ร้อยละ 87.1 มีที่อยู่อาศัยเป็น บ้านเดี่ยว รองลงมา เป็น ตึกแถว ห้องแถว หรือ เรือนแถว ร้อยละ 9.0 และทาวน์เฮาส์ บ้านแฝด ร้อยละ 2.8 เมื่อพิจารณาประเภทของที่อยู่อาศัยตามเขตการปกครอง จะมีลักษณะเหมือนกันคือส่วนใหญ่เป็นบ้านเดี่ยว ยกเว้นที่อยู่อาศัยประเภทตึก ทาวน์เฮาส์ บ้านแฝด ที่จะมีในเขตเทศบาลมากกว่านอกเขตเทศบาล

สำหรับลักษณะของที่อยู่อาศัยหรือวัสดุที่ใช้ในการก่อสร้างที่อยู่อาศัยของครัวเรือน พบว่า ส่วนใหญ่ปลูกสร้างด้วยวัสดุที่ถาวร คือ เป็นตึก ไม้ และครึ่งตึกครึ่งไม้ (ร้อยละ 99.4) โดยที่ครัวเรือนในเขตเทศบาลมีสัดส่วนของที่อยู่อาศัยที่สร้างด้วยวัสดุที่ถาวร สูงกว่านอกเขตเทศบาลเพียงเล็กน้อย คือ ร้อยละ 99.8 และร้อยละ 99.5 ตามลำดับ (ตาราง 14)

ตาราง 14 จำนวนและร้อยละของครัวเรือนส่วนบุคคล จำแนกตามประเภทและลักษณะของที่อยู่อาศัย และเขตการปกครอง

ประเภทที่อยู่อาศัย และลักษณะของที่อยู่อาศัย	รวม		เขตการปกครอง	
	จำนวน	ร้อยละ	ในเขตเทศบาล	นอกเขตเทศบาล
ประเภทที่อยู่อาศัย^{1/}	49,577	100.0	100.0	100.0
บ้านเดี่ยว	43,202	87.1	74.7	90.9
ทาวน์เฮาส์ บ้านแฝด ทาวน์โฮม	1,409	2.8	3.8	2.6
คอนโดมิเนียม แมนชั่น	53	0.1	0.1	0.1
แฟลต อพาร์ทเมนท์ หอพัก	163	0.3	0.7	0.2
ตึกแถว ห้องแถว เรือนแถว	4,476	9.0	19.6	5.8
อื่น ๆ ^{2/}	274	0.5	1.1	0.4
ลักษณะของที่อยู่อาศัย^{1/}	49,304	100.0	100.0	100.0
ตึก	15,283	31.0	37.8	29.0
ไม้	24,317	49.3	40.9	51.9
ครึ่งตึกครึ่งไม้	9,439	19.1	21.1	18.6
วัสดุไม่ถาวร/วัสดุใช้แล้ว	266	0.6	0.3	0.6

1/ ไม่รวมไม่ทราบประเภทที่อยู่อาศัยและลักษณะของที่อยู่อาศัย

2/ รวมครัวเรือนที่อาศัยอยู่ในห้องภายในบ้าน ห้องภายในสำนักงาน เรือ แพ และรถ

2. การครอบครองที่อยู่อาศัยและที่ดินที่เป็นที่ตั้งของที่อยู่อาศัย

เมื่อพิจารณาถึงการครอบครองหรือการมีกรรมสิทธิ์ในที่อยู่อาศัยของประชากรในจังหวัดสมุทรสงคราม พบว่า มีครัวเรือนประมาณร้อยละ 86.6 เป็นเจ้าของในที่อยู่อาศัย โดยสัดส่วนการเป็นเจ้าของที่อยู่อาศัยของครัวเรือนนอกเขตเทศบาลจะสูงกว่าในเขตเทศบาล (ร้อยละ 89.4 และร้อยละ 77.3 ตามลำดับ) ส่วนครัวเรือนที่เช่าที่อยู่อาศัย มีร้อยละ 9.5 โดยสัดส่วนครัวเรือนในเขตเทศบาลเช่าที่อยู่อาศัยสูงกว่านอกเขตเทศบาล (ร้อยละ 17.6 และร้อยละ 7.0 ตามลำดับ)

หากพิจารณาถึงการครอบครองที่ดินที่เป็นที่ตั้งของที่อยู่อาศัย (เฉพาะครัวเรือนที่เป็นเจ้าของหรือเช่าซื้อที่อยู่อาศัย) พบว่า เกินกว่าร้อยละ 70 ของครัวเรือนส่วนบุคคลในจังหวัดสมุทรสงครามเป็นเจ้าของ

ที่ดินที่เป็นที่ตั้งของที่อยู่อาศัยในปัจจุบัน โดยสัดส่วนของการครอบครองที่ดินดังกล่าวของครัวเรือนนอกเขตเทศบาลจะสูงกว่าในเขตเทศบาล (ตาราง 15)

ตาราง 15 จำนวนและร้อยละของครัวเรือนส่วนบุคคล จำแนกตามการครอบครองที่อยู่อาศัยและที่ดิน และเขตการปกครอง

การครอบครองที่อยู่อาศัย และการครอบครองที่ดิน	รวม		เขตการปกครอง	
	จำนวน	ร้อยละ	ในเขตเทศบาล	นอกเขตเทศบาล
การครอบครองที่อยู่อาศัย ^{1/}	49,140	100.0	100.0	100.0
เจ้าของ	42,548	86.6	77.3	89.4
เช่าซื้อ	248	0.5	0.5	0.5
เช่า	4,662	9.5	17.6	7.0
ไม่เสียค่าเช่า/ให้อยู่เปล่า	1,585	3.2	4.0	3.0
อื่น ๆ	99	0.2	0.6	0.1
การครอบครองที่ดิน ^{1/}	42,441	100.0	100.0	100.0
เจ้าของ	32,182	75.8	63.5	79.1
เช่าซื้อ	1,490	3.5	3.3	3.6
เช่า	5,793	13.6	28.7	9.7
ไม่เสียค่าเช่า	2,869	6.8	3.9	7.5
อื่น ๆ	107	0.3	0.6	0.2

1/ ไม่รวมไม่ทราบ

3. แหล่งที่มาของน้ำดื่มน้ำใช้

สำหรับแหล่งที่มาของน้ำดื่มในจังหวัดสมุทรสงคราม พบว่า ครัวเรือนมากกว่าครึ่งหนึ่งจะดื่มน้ำฝน ร้อยละ 51.6 รองลงมาคือ น้ำดื่มบรรจุขวด หรือตู้ น้ำหยอดเหรียญ ร้อยละ 31.7 และน้ำประปาผ่านการบำบัด โดยการต้มหรือกรอง ร้อยละ 16.4 เมื่อพิจารณาจากเขตการปกครอง พบว่า ครัวเรือนที่อยู่ในเขตเทศบาลมีสัดส่วนของการดื่มน้ำดื่มบรรจุขวดและน้ำประปาที่นำมาผ่านการบำบัดโดยการต้มหรือกรอง สูงกว่านอกเขตเทศบาล แต่สัดส่วนการดื่มน้ำฝนของครัวเรือนนอกเขตเทศบาลสูงกว่าในเขตเทศบาลเกือบสองเท่า

สำหรับน้ำใช้นั้น ครัวเรือนส่วนใหญ่ใช้น้ำฝน ร้อยละ 57.5 รองลงมาใช้น้ำประปา ร้อยละ 40.4 และสัดส่วนการใช้น้ำประปาของครัวเรือนในเขตเทศบาลสูงกว่านอกเขตเทศบาล (ร้อยละ 63.4 และร้อยละ 33.4)

ตาราง 16 ร้อยละของครัวเรือนส่วนบุคคล จำแนกตามแหล่งที่มาของน้ำดื่ม น้ำใช้ และเขตการปกครอง

แหล่งที่มาของน้ำดื่มและน้ำใช้	รวม	เขตการปกครอง	
		ในเขตเทศบาล	นอกเขตเทศบาล
น้ำดื่ม	100.0	100.0	100.0
น้ำประปา	0.3	0.3	0.3
น้ำประปา (ต้ม/กรอง)	16.3	27.4	13.0
น้ำฝน	51.6	30.1	58.2
น้ำดื่มบรรจุขวด ตู้น้ำดื่มหยอดเหรียญ	31.7	42.2	28.5
อื่น ๆ	a	a	a
น้ำใช้	100.0	100.0	100.0
น้ำประปา	40.4	63.4	33.4
น้ำบาดาล	1.9	1.0	2.2
น้ำบ่อ	0.1	a	0.1
น้ำจากแม่น้ำ ลำคลองฯ	0.1	a	0.1
น้ำฝน	57.5	35.6	64.2
อื่น ๆ	a	a	a

a น้อยกว่าร้อยละ 0.1

4. ประเภทของการใช้ส้วม

จากตาราง 17 แสดงให้เห็นถึงประเภทของส้วมที่ใช้ในจังหวัดสมุทรสงคราม รวมถึงสุขอนามัยและความสะดวกสบายในการใช้ส้วมของประชากร พบว่า ครัวเรือนที่อยู่ในเขตเทศบาลจะใช้ส้วมแบบนั่งห้อยเท้าสูงกว่าครัวเรือนที่อยู่นอกเขตเทศบาล (ร้อยละ 39.3 และร้อยละ 27.1) แต่ครัวเรือนที่อยู่นอกเขตเทศบาลจะใช้ส้วมแบบนั่งยองสูงกว่าในเขตเทศบาล (ร้อยละ 69.6 และร้อยละ 53.8)

ตาราง 17 ร้อยละของครัวเรือนส่วนบุคคล จำแนกตามประเภทของการใช้ส้วม และเขตการปกครอง

ประเภทของการใช้ส้วม	รวม	เขตการปกครอง	
		ในเขตเทศบาล	นอกเขตเทศบาล
รวม	100.0	100.0	100.0
ส้วมแบบนั่งห้อยเท้า	29.9	39.3	27.1
ส้วมแบบนั่งยอง	65.9	53.8	69.6
ส้วมแบบนั่งห้อยเท้าและส้วมแบบนั่งยอง	3.9	6.7	3.0
อื่น ๆ ^{1/}	0.3	0.2	0.3

1/ รวมส้วมหลุม ถัง ถ่ายลงแม่น้ำ ลำคลอง และไม่มีส้วม

5. การใช้เชื้อเพลิงในการประกอบอาหาร

สำหรับการใช้เชื้อเพลิงในการประกอบอาหารของครัวเรือนในจังหวัดสมุทรสงคราม พบว่าส่วนใหญ่ร้อยละ 97.2 ใช้ก๊าซเป็นเชื้อเพลิงในการประกอบอาหาร ซึ่งครัวเรือนในเขตเทศบาลและนอกเขตเทศบาลก็มีลักษณะเช่นเดียวกับภาพรวมของทั้งจังหวัด และสัดส่วนครัวเรือนในเขตเทศบาลใช้ไฟฟ้าในการประกอบอาหารสูงกว่านอกเขตเทศบาล ในขณะที่ครัวเรือนนอกเขตเทศบาลใช้ถ่าน ฟืน เศษไม้ สูงกว่าในเขตเทศบาล

ตาราง 18 ร้อยละของครัวเรือนส่วนบุคคล จำแนกตามประเภทเชื้อเพลิงที่ใช้ในการประกอบอาหาร และเขตการปกครอง

ประเภทเชื้อเพลิงที่ใช้ในการประกอบอาหาร ^{1/}	รวม	เขตการปกครอง	
		ในเขตเทศบาล	นอกเขตเทศบาล
รวม	100.0	100.0	100.0
ก๊าซ	97.2	96.5	97.4
ถ่าน ฟืน เศษไม้	1.3	0.9	1.4
ไฟฟ้า	0.6	1.1	0.5
น้ำมันก๊าด และอื่นๆ	a	a	a
ไม่มีการหุงต้ม	0.9	1.5	0.7

1/ ไม่รวมไม่ทราบ

a น้อยกว่าร้อยละ 0.1

6. การเป็นเจ้าของเครื่องใช้ในครัวเรือน

การเป็นเจ้าของเครื่องใช้ต่าง ๆ ในครัวเรือน หมายถึง การเป็นเจ้าของ โทรทัศน์ เครื่องเล่นวีซีดี/ดีวีดี โทรศัพท์มือถือ คอมพิวเตอร์ ตู้เย็น/ตู้แช่ ไมโครเวฟ/เตาอบ เครื่องซักผ้า เครื่องปรับอากาศ รถยนต์ รถจักรยานยนต์ และรถที่ใช้ในการเกษตร พบว่า เครื่องใช้ดังกล่าวจะมีในครัวเรือนที่อยู่นอกเขตเทศบาลมากกว่าในเขตเทศบาล (ยกเว้นคอมพิวเตอร์ ไมโครเวฟ/เตาอบ เครื่องซักผ้า เครื่องปรับอากาศ และรถยนต์)

นอกจากนี้ยังสอบถามถึงการมีอุปกรณ์และการใช้เทคโนโลยี คือ เคเบิลทีวี จานดาวเทียม และการใช้อินเทอร์เน็ตในครัวเรือน พบว่า ส่วนใหญ่ครัวเรือนในเขตเทศบาลมีการใช้เคเบิลทีวี และอินเทอร์เน็ต สูงกว่านอกเขตเทศบาล ในขณะที่ครัวเรือนนอกเขตเทศบาลมีการใช้จานดาวเทียมสูงกว่าในเขตเทศบาล (ตาราง 19)

ตาราง 19 จำนวนและร้อยละของครัวเรือนส่วนบุคคล จำแนกตามการเป็นเจ้าของเครื่องใช้ในครัวเรือน การมีอุปกรณ์เทคโนโลยีในครัวเรือน และเขตการปกครอง

การเป็นเจ้าของเครื่องใช้ และการมีอุปกรณ์เทคโนโลยีในครัวเรือน	จำนวนครัวเรือน ที่เป็นเจ้าของ/มีใช้	ร้อยละ	เขตการปกครอง	
			ในเขตเทศบาล	นอกเขตเทศบาล
การเป็นเจ้าของเครื่องใช้ในครัวเรือน		100.0	100.0	100.0
โทรทัศน์	46,454	93.7	92.4	94.1
เครื่องเล่นวีซีดี/ดีวีดี	34,866	70.3	69.2	70.7
โทรศัพท์มือถือ	43,302	87.3	86.1	87.7
คอมพิวเตอร์	12,331	24.9	32.3	22.6
ตู้เย็น ตู้แช่	43,454	87.7	86.5	88.0
ไมโครเวฟ เตายอบ	9,075	18.3	26.1	16.0
เครื่องซักผ้า	21,274	42.9	50.4	40.6
เครื่องปรับอากาศ	8,265	16.7	28.5	13.1
รถส่วนบุคคล รถปิกอัพ รถตู้	14,911	30.1	33.8	29.0
รถจักรยานยนต์	33,014	66.6	66.1	66.8
รถแทรกเตอร์ 4 ล้อ	394	0.8	0.6	0.9
รถไถ 2 ล้อ (รถไถเดินตาม)	385	0.8	0.4	0.9
การมีอุปกรณ์เทคโนโลยีในครัวเรือน	59,821	100.0	100.0	100.0
เคเบิลทีวี	7,904	15.9	36.7	9.6
จานดาวเทียม	13,428	27.1	19.4	29.4
อินเทอร์เน็ต	4,530	9.1	13.7	7.7

ตารางสถิติ

ตารางประชากร

สารบัญตารางสถิติ

ตารางประชากร

- ตารางที่ 1 ประชากรจำแนกตามเพศ ครีวเรือนจำแนกตามประเภทของครีวเรือน อำเภอ และเขตการปกครอง
- ตารางที่ 2 ประชากรจำแนกอายุรายปี เพศ และเขตการปกครอง
- ตารางที่ 3 ประชากรจำแนกตามกลุ่มอายุ เพศ อำเภอ และเขตการปกครอง
- ตารางที่ 4 ประชากรจำแนกตามศาสนา เพศ และเขตการปกครอง
- ตารางที่ 5 ประชากรจำแนกตามสัญชาติ เพศ และเขตการปกครอง
- ตารางที่ 6 ประชากรจำแนกตามภาษาที่ใช้พูดในครีวเรือน เพศ และเขตการปกครอง
- ตารางที่ 7 ประชากรอายุ 3 ปีขึ้นไป จำแนกตามระดับชั้นที่กำลังเรียน กลุ่มอายุ เพศ และเขตการปกครอง
- ตารางที่ 8 ประชากรอายุ 3 ปีขึ้นไป จำแนกตามระดับชั้นที่เรียนสำเร็จ กลุ่มอายุ เพศ และเขตการปกครอง
- ตารางที่ 9 ประชากรอายุ 10 ปีขึ้นไป จำแนกตามการอ่านออกเขียนได้ กลุ่มอายุ เพศ และเขตการปกครอง
- ตารางที่ 10 ประชากรอายุ 13 ปีขึ้นไป จำแนกตามสถานภาพสมรส กลุ่มอายุ เพศ และเขตการปกครอง
- ตารางที่ 11 หญิงเคยสมรสอายุ 13 ปีขึ้นไป จำแนกตามจำนวนบุตรเกิดรอด จำนวนบุตรเกิดรอดโดยเฉลี่ย กลุ่มอายุของหญิง และเขตการปกครอง
- ตารางที่ 12 หญิงเคยสมรสอายุ 13 ปีขึ้นไป จำแนกตามจำนวนบุตรที่มีชีวิตอยู่ จำนวนบุตรที่มีชีวิตอยู่โดยเฉลี่ย กลุ่มอายุของหญิง และเขตการปกครอง
- ตารางที่ 13 ประชากรจำแนกตามลักษณะความพิการ เพศ และเขตการปกครอง
- ตารางที่ 14 ประชากรอายุ 15 ปีขึ้นไปทำงานในรอบปี จำแนกตามหมวดอาชีพ กลุ่มอายุ เพศ และเขตการปกครอง
- ตารางที่ 15 ประชากรอายุ 15 ปีขึ้นไปทำงานในรอบปี จำแนกตามหมวดอุตสาหกรรม กลุ่มอายุ เพศ และเขตการปกครอง
- ตารางที่ 16 ประชากรอายุ 15 ปีขึ้นไปทำงานในรอบปี จำแนกตามสถานภาพการทำงาน กลุ่มอายุ เพศ และเขตการปกครอง
- ตารางที่ 17 ประชากรจำแนกตามสถานที่เกิด เพศ และเขตการปกครอง
- ตารางที่ 18 ประชากรจำแนกตามลักษณะการย้ายถิ่น เพศ และเขตการปกครอง
- ตารางที่ 19 ประชากรที่ย้ายถิ่นภายใน 5 ปี จำแนกตามสถานที่อยู่ก่อนย้าย กลุ่มอายุ และเพศ
- ตารางที่ 20 ประชากรที่ย้ายถิ่นภายใน 5 ปี จำแนกตามเหตุผลของการย้ายถิ่น เพศ และเขตการปกครอง
- ตารางที่ 21 ประชากรจำแนกตามการมีชื่อในทะเบียนบ้าน เพศ และเขตการปกครอง
- ตารางที่ 22 ครีวเรือนส่วนบุคคลจำแนกตามกลุ่มอายุของหัวหน้าครีวเรือน เพศ และเขตการปกครอง

ตารางที่ 1 ประชากร จำแนกตามเพศ ครั้วเรือน จำแนกตามประเภทของครั้วเรือน อำเภอ และเขตการปกครอง

Table 1 Population by sex, household by type of households, amphoe and area

อำเภอ และเขตการปกครอง	ประชากร Population			ประชากรในครั้วเรือนส่วนบุคคล Population in private households			ประชากรในครั้วเรือนกลุ่มบุคคล Population in collective households			จำนวนครั้วเรือน Number of households			จำนวนประชากร เฉลี่ยต่อครั้วเรือน ส่วนบุคคล Population per private household	Amphoe and area
	รวม Total	ชาย Male	หญิง Female	รวม Total	ชาย Male	หญิง Female	รวม Total	ชาย Male	หญิง Female	รวม Total	ส่วนบุคคล Private households	กลุ่มบุคคล Collective households		
	ยอดรวม	185,564	90,591	94,974	178,412	85,046	93,366	7,152	5,544	1,608	49,902	49,577		
ในเขตเทศบาล	42,549	19,709	22,840	41,170	18,771	22,399	1,379	938	441	11,628	11,547	81	3.6	Municipal area
นอกเขตเทศบาล	143,015	70,882	72,133	137,242	66,275	70,967	5,773	4,607	1,166	38,274	38,030	244	3.6	Non-municipal area
อำเภอเมืองสมุทรสงคราม	97,130	47,488	49,642	92,360	43,896	48,464	4,770	3,592	1,178	26,040	25,861	179	3.6	Total
ในเขตเทศบาล	24,876	11,362	13,513	23,964	10,774	13,190	912	588	324	6,883	6,840	43	3.5	Municipal area
นอกเขตเทศบาล	72,254	36,126	36,129	68,396	33,122	35,274	3,858	3,004	854	19,157	19,021	136	3.6	Non-municipal area
อำเภอบางคนที	39,183	19,065	20,118	38,586	18,521	20,065	597	544	53	10,079	10,029	50	3.8	Total
ในเขตเทศบาล	8,747	4,168	4,579	8,621	4,055	4,566	126	113	13	2,652	2,633	19	3.3	Municipal area
นอกเขตเทศบาล	30,436	14,897	15,539	29,965	14,466	15,499	471	432	39	7,427	7,396	31	4.1	Non-municipal area
อำเภออัมพวา	49,252	24,038	25,214	47,467	22,629	24,837	1,785	1,408	377	13,783	13,687	96	3.5	Total
ในเขตเทศบาล	8,927	4,179	4,748	8,586	3,942	4,643	341	237	104	2,093	2,074	19	4.1	Municipal area
นอกเขตเทศบาล	40,325	19,859	20,466	38,881	18,687	20,194	1,444	1,172	272	11,690	11,613	77	3.3	Non-municipal area

ตารางที่ 2 ประชากร จำแนกตามอายุรายปี เพศ และเขตการปกครอง

Table 2 Population by single year of age, sex and area

อายุรายปี	ประชากร Population			ในเขตเทศบาล Municipal area			นอกเขตเทศบาล Non-municipal area			Single year of age
	รวม Total	ชาย Male	หญิง Female	รวม Total	ชาย Male	หญิง Female	รวม Total	ชาย Male	หญิง Female	
ยอดรวม	185,564	90,591	94,974	42,549	19,709	22,840	143,015	70,882	72,134	Total
ส่วนร้อย	100.0	48.8	51.2	100.0	46.3	53.7	100.0	49.6	50.4	Percent
ต่ำกว่า 1	1,569	854	715	390	189	201	1,178	665	513	Under 1
1	1,653	846	807	324	156	168	1,329	690	640	1
2	1,861	1,000	861	376	198	179	1,485	802	683	2
3	2,104	1,120	984	427	210	218	1,677	911	766	3
4	1,936	1,063	873	425	226	199	1,511	837	674	4
5	2,130	1,166	964	489	250	239	1,641	916	725	5
6	2,053	1,120	933	451	251	199	1,602	869	733	6
7	1,909	1,008	901	432	216	216	1,477	792	685	7
8	1,965	1,038	927	416	218	198	1,550	820	729	8
9	2,069	1,078	991	441	211	230	1,628	867	761	9
10	2,332	1,173	1,158	502	262	240	1,829	911	919	10
11	2,176	1,171	1,005	414	220	194	1,762	951	811	11
12	2,397	1,304	1,093	522	274	248	1,875	1,030	845	12
13	2,596	1,355	1,241	563	272	290	2,033	1,082	951	13
14	2,648	1,370	1,278	576	296	279	2,073	1,074	999	14
15	2,546	1,346	1,200	558	298	260	1,987	1,047	940	15
16	2,451	1,273	1,178	555	285	270	1,897	988	909	16
17	2,346	1,206	1,140	523	271	252	1,823	935	888	17
18	2,590	1,375	1,215	517	291	226	2,073	1,084	990	
19	2,155	1,174	981	441	251	190	1,714	922	791	19
20	2,506	1,303	1,203	566	291	275	1,940	1,012	929	20
21	2,086	1,109	977	438	223	215	1,648	886	762	21

ตารางที่ 2 ประชากร จำแนกตามอายุรายปี เพศ และเขตการปกครอง (ต่อ)

Table 2 Population by single year of age, sex and area (Contd.)

อายุรายปี	ประชากร Population			ในเขตเทศบาล Municipal area			นอกเขตเทศบาล Non-municipal area			Single year of age
	รวม Total	ชาย Male	หญิง Female	รวม Total	ชาย Male	หญิง Female	รวม Total	ชาย Male	หญิง Female	
22	2,284	1,139	1,145	482	228	254	1,803	912	891	22
23	2,391	1,253	1,138	520	247	273	1,871	1,006	865	23
24	2,314	1,180	1,135	483	216	267	1,831	963	868	24
25	2,939	1,596	1,343	688	338	350	2,251	1,258	993	25
26	2,421	1,262	1,159	571	252	319	1,849	1,010	839	26
27	2,712	1,395	1,316	668	324	344	2,043	1,071	972	27
28	2,732	1,421	1,311	682	345	337	2,050	1,077	974	28
29	2,625	1,410	1,214	546	286	260	2,079	1,124	955	29
30	3,558	1,872	1,686	888	466	422	2,670	1,406	1,264	30
31	2,654	1,391	1,263	576	291	285	2,079	1,100	979	31
32	2,861	1,458	1,403	598	289	309	2,263	1,169	1,094	32
33	2,739	1,392	1,348	569	294	275	2,170	1,098	1,073	33
34	2,562	1,276	1,286	564	276	288	1,998	1,000	998	34
35	3,058	1,547	1,512	696	329	367	2,363	1,218	1,145	35
36	2,884	1,402	1,483	683	318	365	2,201	1,084	1,117	36
37	2,712	1,392	1,319	607	299	308	2,105	1,094	1,011	37
38	2,981	1,404	1,577	618	278	340	2,363	1,126	1,237	38
39	2,887	1,431	1,457	659	312	347	2,228	1,118	1,109	39
40	3,318	1,664	1,654	770	355	415	2,548	1,309	1,239	40
41	2,737	1,331	1,406	539	231	307	2,199	1,100	1,099	41
42	2,968	1,431	1,537	705	309	396	2,263	1,122	1,141	42
43	2,892	1,364	1,528	669	304	365	2,223	1,060	1,163	43
44	2,951	1,426	1,525	610	272	338	2,342	1,154	1,187	44
45	3,418	1,681	1,738	759	373	386	2,659	1,307	1,352	45
46	2,834	1,331	1,503	720	327	393	2,113	1,004	1,109	46

ตารางที่ 2 ประชากร จำแนกตามอายุรายปี เพศ และเขตการปกครอง (ต่อ)

Table 2 Population by single year of age, sex and area (Contd.)

อายุรายปี	ประชากร Population			ในเขตเทศบาล Municipal area			นอกเขตเทศบาล Non-municipal area			Single year of age
	รวม Total	ชาย Male	หญิง Female	รวม Total	ชาย Male	หญิง Female	รวม Total	ชาย Male	หญิง Female	
47	2,792	1,315	1,478	671	289	381	2,122	1,025	1,096	47
48	2,969	1,442	1,527	716	319	397	2,253	1,122	1,130	48
49	2,509	1,216	1,293	609	299	310	1,900	917	983	49
50	3,171	1,477	1,694	780	355	425	2,391	1,122	1,269	50
51	2,578	1,219	1,360	545	258	287	2,033	960	1,073	51
52	2,515	1,180	1,335	602	286	316	1,913	894	1,020	52
53	2,764	1,261	1,502	683	276	408	2,080	986	1,095	53
54	2,473	1,149	1,324	574	243	331	1,900	907	993	54
55	2,676	1,266	1,411	654	287	367	2,022	978	1,044	55
56	2,254	993	1,261	598	233	365	1,656	760	896	56
57	2,280	1,042	1,239	527	213	314	1,753	828	924	57
58	2,340	1,033	1,307	598	264	334	1,742	768	973	58
59	2,175	974	1,201	541	244	297	1,634	729	905	59
60	2,362	1,042	1,320	602	247	355	1,760	795	965	60
61	1,807	813	994	420	172	248	1,387	641	746	61
62	1,753	757	996	475	187	288	1,279	570	708	62
63	1,853	798	1,055	473	182	291	1,379	616	763	63
64	1,612	687	924	364	144	220	1,248	544	704	64
65	1,671	744	927	416	178	239	1,255	567	688	65
66	1,423	647	776	327	123	204	1,097	524	572	66
67	1,442	676	766	349	158	191	1,093	518	575	67
68	1,421	628	793	353	156	196	1,068	471	597	68
69	1,257	566	691	299	126	173	958	440	518	69
70	1,285	576	709	349	159	190	936	417	519	70
71	1,312	549	763	293	117	176	1,019	432	587	71

ตารางที่ 2 ประชากร จำแนกตามอายุรายปี เพศ และเขตการปกครอง (ต่อ)

Table 2 Population by single year of age, sex and area (Contd.)

อายุรายปี	ประชากร Population			ในเขตเทศบาล Municipal area			นอกเขตเทศบาล Non-municipal area			Single year of age
	รวม Total	ชาย Male	หญิง Female	รวม Total	ชาย Male	หญิง Female	รวม Total	ชาย Male	หญิง Female	
72	1,384	597	787	357	155	203	1,026	442	585	72
73	1,391	613	779	299	111	187	1,093	501	591	73
74	1,252	558	694	291	114	178	961	444	517	74
75	1,061	443	619	239	92	147	822	350	472	75
76	1,103	434	669	280	101	179	823	333	490	76
77	944	358	586	238	83	155	706	275	431	77
78	1,071	449	622	276	114	162	795	334	460	78
79	760	302	458	160	58	102	600	244	356	79
80	829	307	522	202	76	126	627	231	397	80
81	636	250	387	146	56	90	490	193	297	81
82	652	256	396	166	69	97	486	187	299	82
83	605	204	401	165	45	120	440	159	281	83
84	504	194	311	134	46	89	370	148	222	84
85	421	144	277	106	29	77	315	115	200	85
86	350	103	247	94	22	71	256	81	175	86
87	296	99	197	77	22	56	219	78	141	87
88	238	80	159	58	17	41	180	63	118	88
89	166	49	116	36	11	24	130	38	92	89
90	164	58	106	42	14	28	122	44	78	90
91	98	36	62	28	9	19	70	27	43	91
92	103	20	83	30	9	20	73	10	63	92
93	96	33	63	35	6	29	61	27	34	93
94	82	36	46	13	3	10	69	33	36	94
95	36	7	29	10	2	8	26	4	21	95
96	33	3	30	9	1	8	24	1	23	96

ตารางที่ 2 ประชากร จำแนกตามอายุรายปี เพศ และเขตการปกครอง (ต่อ)

Table 2 Population by single year of age, sex and area (Contd.)

อายุรายปี	ประชากร Population			ในเขตเทศบาล Municipal area			นอกเขตเทศบาล Non-municipal area			Single year of age
	รวม Total	ชาย Male	หญิง Female	รวม Total	ชาย Male	หญิง Female	รวม Total	ชาย Male	หญิง Female	
97	35	6	30	7	3	4	28	3	25	97
98	21	1	20	10	-	10	11	1	9	98
99	21	5	16	8	5	3	13	-	13	99
100	8	5	4	5	3	2	4	2	2	100
101	1	-	1	-	-	-	1	-	1	101
102	3	-	3	-	-	-	3	-	3	102
103 ขึ้นไป	2	-	2	-	-	-	2	-	2	103 and over

ตารางที่ 3 ประชากร จำแนกตามกลุ่มอายุ เพศ อำเภอ และเขตการปกครอง

Table 3 Population by age group, sex, amphoe and area

กลุ่มอายุ และอำเภอ	ประชากร Population			ร้อยละ Percentage			ในเขตเทศบาล Municipal area			นอกเขตเทศบาล Non-municipal area			Age group and amphoe
	รวม Total	ชาย Male	หญิง Female	รวม Total	ชาย Male	หญิง Female	รวม Total	ชาย Male	หญิง Female	รวม Total	ชาย Male	หญิง Female	
ยอดรวม	185,564	90,591	94,974	100.0	100.0	100.0	42,549	19,709	22,840	143,015	70,882	72,133	Total
0 - 4	9,123	4,883	4,240	4.9	5.4	4.5	1,943	979	964	7,180	3,904	3,276	0 - 4
5 - 9	10,126	5,410	4,716	5.5	6.0	5.0	2,229	1,146	1,083	7,898	4,264	3,633	5 - 9
10 - 14	12,148	6,373	5,775	6.5	7.0	6.1	2,576	1,325	1,252	9,572	5,048	4,524	10 - 14
15 - 19	12,088	6,373	5,714	6.5	7.0	6.0	2,594	1,397	1,197	9,493	4,977	4,517	15 - 19
20 - 24	11,581	5,983	5,598	6.2	6.6	5.9	2,489	1,205	1,284	9,092	4,778	4,314	20 - 24
25 - 29	13,428	7,085	6,342	7.2	7.8	6.7	3,155	1,545	1,610	10,272	5,540	4,732	25 - 29
30 - 34	14,374	7,389	6,986	7.7	8.2	7.4	3,194	1,616	1,578	11,180	5,773	5,407	30 - 34
35 - 39	14,522	7,175	7,347	7.8	7.9	7.7	3,262	1,535	1,727	11,260	5,640	5,620	35 - 39
40 - 44	14,866	7,215	7,651	8.0	8.0	8.1	3,292	1,471	1,821	11,574	5,744	5,829	40 - 44
45 - 49	14,522	6,984	7,538	7.8	7.7	7.9	3,475	1,607	1,868	11,047	5,376	5,670	45 - 49
50 - 54	13,501	6,286	7,215	7.3	6.9	7.6	3,184	1,418	1,766	10,317	4,868	5,449	50 - 54
55 - 59	11,725	5,307	6,418	6.3	5.9	6.8	2,918	1,242	1,676	8,807	4,065	4,742	55 - 59
60 - 64	9,386	4,097	5,289	5.1	4.5	5.6	2,333	931	1,402	7,053	3,166	3,887	60 - 64
65 - 69	7,214	3,260	3,954	3.9	3.6	4.2	1,743	740	1,003	5,471	2,520	2,951	65 - 69
70 - 74	6,623	2,891	3,732	3.6	3.2	3.9	1,589	655	933	5,035	2,236	2,798	70 - 74
75 - 79	4,939	1,985	2,953	2.7	2.2	3.1	1,193	448	744	3,746	1,537	2,209	75 - 79
80 - 84	3,226	1,210	2,017	1.7	1.3	2.1	813	292	521	2,414	918	1,496	80 - 84
85 - 89	1,471	476	995	0.8	0.5	1.0	371	102	269	1,100	374	726	85 - 89
90 - 94	543	182	360	0.3	0.2	0.4	148	41	107	395	141	254	90 - 94
95 - 99	145	21	124	0.1	0.0	0.1	44	11	33	101		91	95 - 99
100 - 104 ขึ้นไป	14	5	9	0.0	0.0	0.0	5	3	2	9	2	8	100 - 104 and over

ตารางที่ 3 ประชากร จำแนกตามกลุ่มอายุ เพศ อำเภอ และเขตการปกครอง (ต่อ)

Table 3 Population by age group, sex, amphoe and area (Contd.)

กลุ่มอายุ และอำเภอ	ประชากร Population			ร้อยละ Percentage			ในเขตเทศบาล Municipal area			นอกเขตเทศบาล Non-municipal area			Age group and amphoe
	รวม Total	ชาย Male	หญิง Female	รวม Total	ชาย Male	หญิง Female	รวม Total	ชาย Male	หญิง Female	รวม Total	ชาย Male	หญิง Female	
อำเภอเมืองสมุทรสงคราม	97,130	47,488	49,642	100.0	100.0	100.0	24,876	11,362	13,513	72,254	36,126	36,129	Amphoe
0 - 4	4,846	2,586	2,260	5.0	5.4	4.6	1,182	573	609	3,664	2,013	1,651	0 - 4
5 - 9	5,251	2,770	2,482	5.4	5.8	5.0	1,303	638	665	3,948	2,131	1,817	5 - 9
10 - 14	6,375	3,321	3,054	6.6	7.0	6.2	1,514	773	742	4,861	2,548	2,312	10 - 14
15 - 19	6,645	3,422	3,223	6.8	7.2	6.5	1,545	798	747	5,100	2,624	2,476	15 - 19
20 - 24	7,168	3,614	3,553	7.4	7.6	7.2	1,652	787	865	5,516	2,828	2,688	20 - 24
25 - 29	8,176	4,278	3,898	8.4	9.0	7.9	2,179	1,042	1,137	5,997	3,236	2,761	25 - 29
30 - 34	8,623	4,401	4,222	8.9	9.3	8.5	2,131	1,034	1,098	6,492	3,367	3,125	30 - 34
35 - 39	8,202	4,034	4,168	8.4	8.5	8.4	2,059	953	1,105	6,143	3,081	3,063	35 - 39
40 - 44	8,050	3,904	4,147	8.3	8.2	8.4	1,958	873	1,084	6,093	3,030	3,062	40 - 44
45 - 49	7,346	3,498	3,848	7.6	7.4	7.8	1,933	865	1,068	5,413	2,634	2,779	45 - 49
50 - 54	6,732	3,099	3,633	6.9	6.5	7.3	1,754	763	991	4,978	2,336	2,642	50 - 54
55 - 59	5,577	2,535	3,042	5.7	5.3	6.1	1,559	662	897	4,018	1,873	2,145	55 - 59
60 - 64	4,305	1,907	2,398	4.4	4.0	4.8	1,235	488	747	3,070	1,419	1,651	60 - 64
65 - 69	3,119	1,425	1,694	3.2	3.0	3.4	933	381	551	2,186	1,044	1,142	65 - 69
70 - 74	2,757	1,188	1,569	2.8	2.5	3.2	783	334	450	1,974	854	1,120	70 - 74
75 - 79	1,919	797	1,122	2.0	1.7	2.3	541	203	337	1,378	593	785	75 - 79
80 - 84	1,256	464	793	1.3	1.0	1.6	363	135	228	893	329	564	80 - 84
85 - 89	509	164	345	0.5	0.3	0.7	164	32	132	345	132	212	85 - 89
90 - 94	217	75	142	0.2	0.2	0.3	69	24	45	147	50	97	90 - 94
95 ขึ้นไป	57	7	50	0.1	0.0	0.1	18	3	14	39	3	36	95 and over

ตารางที่ 3 ประชากร จำแนกตามกลุ่มอายุ เพศ อำเภอ และเขตการปกครอง (ต่อ)

Table 3 Population by age group, sex, amphoe and area (Contd.)

กลุ่มอายุ และอำเภอ	ประชากร Population			ร้อยละ Percentage			ในเขตเทศบาล Municipal area			นอกเขตเทศบาล Non-municipal area			Age group and amphoe
	รวม Total	ชาย Male	หญิง Female	รวม Total	ชาย Male	หญิง Female	รวม Total	ชาย Male	หญิง Female	รวม Total	ชาย Male	หญิง Female	
อำเภอบางคนที	39,183	19,065	20,118	100.0	100.0	100.0	8,747	4,168	4,579	30,436	14,897	15,539	Amphoe
0 - 4	1,684	885	799	4.3	4.6	4.0	382	199	182	1,303	686	617	0 - 4
5 - 9	2,083	1,148	936	5.3	6.0	4.7	469	260	208	1,614	887	727	5 - 9
10 - 14	2,448	1,329	1,119	6.2	7.0	5.6	525	288	237	1,923	1,041	882	10 - 14
15 - 19	2,319	1,284	1,035	5.9	6.7	5.1	515	301	214	1,803	983	821	15 - 19
20 - 24	1,837	977	860	4.7	5.1	4.3	397	200	198	1,440	778	662	20 - 24
25 - 29	2,172	1,129	1,043	5.5	5.9	5.2	480	238	242	1,693	891	802	25 - 29
30 - 34	2,453	1,290	1,163	6.3	6.8	5.8	516	289	227	1,936	1,001	936	30 - 34
35 - 39	2,568	1,257	1,311	6.6	6.6	6.5	583	271	313	1,985	986	999	35 - 39
40 - 44	2,951	1,446	1,505	7.5	7.6	7.5	682	308	374	2,269	1,138	1,131	40 - 44
45 - 49	3,265	1,599	1,666	8.3	8.4	8.3	775	367	408	2,490	1,232	1,258	45 - 49
50 - 54	3,204	1,526	1,678	8.2	8.0	8.3	712	363	349	2,492	1,163	1,329	50 - 54
55 - 59	2,874	1,287	1,587	7.3	6.7	7.9	691	306	386	2,183	981	1,202	55 - 59
60 - 64	2,387	1,025	1,362	6.1	5.4	6.8	562	221	341	1,825	804	1,021	60 - 64
65 - 69	1,947	879	1,068	5.0	4.6	5.3	391	167	224	1,556	712	844	65 - 69
70 - 74	1,829	819	1,010	4.7	4.3	5.0	372	142	230	1,457	677	780	70 - 74
75 - 79	1,509	597	912	3.9	3.1	4.5	303	113	190	1,206	484	722	75 - 79
80 - 84	965	376	590	2.5	2.0	2.9	230	79	151	735	297	438	80 - 84
85 - 89	477	165	312	1.2	0.9	1.6	104	43	62	372	122	251	85 - 89
90 - 94	164	41	123	0.4	0.2	0.6	43	7	36	121	34	87	90 - 94
95 - 99	40	6	35	0.1	0.0	0.2	12	6	7	28	-	28	95 - 99
100 - 104 ขึ้นไป	5	2	3	0.0	0.0	0.0	-	-	-	5	2	3	100 - 104 and over

ตารางที่ 3 ประชากร จำแนกตามกลุ่มอายุ เพศ อำเภอ และเขตการปกครอง (ต่อ)

Table 3 Population by age group, sex, amphoe and area (Contd.)

กลุ่มอายุ และอำเภอ	ประชากร Population			ร้อยละ Percentage			ในเขตเทศบาล Municipal area			นอกเขตเทศบาล Non-municipal area			Age group and amphoe
	รวม Total	ชาย Male	หญิง Female	รวม Total	ชาย Male	หญิง Female	รวม Total	ชาย Male	หญิง Female	รวม Total	ชาย Male	หญิง Female	
อำเภออัมพวา	49,252	24,038	25,214	100.0	100.0	100.0	8,927	4,179	4,748	40,325	19,859	20,466	Amphoe
0 - 4	2,593	1,411	1,182	5.3	5.9	4.7	379	206	172	2,214	1,205	1,009	0 - 4
5 - 9	2,792	1,493	1,299	5.7	6.2	5.2	457	247	210	2,335	1,246	1,089	5 - 9
10 - 14	3,325	1,722	1,603	6.8	7.2	6.4	537	264	273	2,788	1,459	1,330	10 - 14
15 - 19	3,124	1,667	1,457	6.3	6.9	5.8	534	298	236	2,590	1,370	1,220	15 - 19
20 - 24	2,576	1,392	1,185	5.2	5.8	4.7	440	219	221	2,136	1,173	963	20 - 24
25 - 29	3,080	1,679	1,401	6.3	7.0	5.6	497	265	232	2,583	1,414	1,169	25 - 29
30 - 34	3,299	1,698	1,601	6.7	7.1	6.3	546	293	253	2,752	1,405	1,347	30 - 34
35 - 39	3,752	1,884	1,867	7.6	7.8	7.4	620	311	309	3,131	1,573	1,558	35 - 39
40 - 44	3,864	1,865	1,999	7.8	7.8	7.9	652	290	363	3,212	1,576	1,636	40 - 44
45 - 49	3,911	1,886	2,025	7.9	7.8	8.0	767	375	391	3,144	1,511	1,633	45 - 49
50 - 54	3,565	1,661	1,904	7.2	6.9	7.6	718	292	426	2,848	1,369	1,478	50 - 54
55 - 59	3,274	1,485	1,789	6.6	6.2	7.1	668	274	394	2,606	1,211	1,395	55 - 59
60 - 64	2,694	1,166	1,528	5.5	4.8	6.1	536	223	313	2,158	943	1,215	60 - 64
65 - 69	2,148	956	1,192	4.4	4.0	4.7	420	192	228	1,728	764	964	65 - 69
70 - 74	2,037	885	1,152	4.1	3.7	4.6	433	180	253	1,604	705	899	70 - 74
75 - 79	1,511	591	919	3.1	2.5	3.6	349	132	217	1,161	459	702	75 - 79
80 - 84	1,005	370	634	2.0	1.5	2.5	219	78	141	785	292	493	80 - 84
85 - 89	485	147	339	1.0	0.6	1.3	102	27	75	383	120	263	85 - 89
90 - 94	162	67	95	0.3	0.3	0.4	35	10	25	127	57	70	90 - 94
95 - 99	49	9	40	0.1	0.0	0.2	14	2	12	35	6	28	95 - 99
100 - 104 ขึ้นไป	8	3	5	0.0	0.0	0.0	5	3	2	3	-	3	100 - 104 and over

ตารางที่ 4 ประชากร จำแนกตามศาสนา เพศ และเขตการปกครอง

Table 4 Population by religion, sex and area

ศาสนา	ประชากร Population			ในเขตเทศบาล Municipal area			นอกเขตเทศบาล Non-municipal area			Religion
	รวม	ชาย	หญิง	รวม	ชาย	หญิง	รวม	ชาย	หญิง	
	Total	Male	Female	Total	Male	Female	Total	Male	Female	
ยอดรวม	185,564	90,591	94,974	42,549	19,709	22,840	143,015	70,882	72,133	Total
พุทธ	182,157	88,958	93,198	40,926	18,966	21,960	141,230	69,992	71,238	Buddhism
อิสลาม	894	456	438	139	71	68	755	384	371	Islam
คริสต์	2,233	1,039	1,194	1,402	632	770	830	407	423	Christianity
ฮินดู	70	30	40	12	7	5	58	23	35	Hindus
ขงจื้อ	12	5	7	1	1	-	10	3	7	Confucious
ซิกข์	3	-	3	2	-	2	1	-	1	Sikh
อื่น ๆ	50	16	34	31	10	21	19	5	13	Others
ไม่มีศาสนา	146	87	59	35	21	14	112	66	45	No religion

ตารางที่ 5 ประชากร จำแนกตามสัญชาติ เพศ และเขตการปกครอง

Table 5 Population by nationality, sex and area

สัญชาติ	ประชากร Population			ในเขตเทศบาล Municipal area			นอกเขตเทศบาล Non-municipal area			Nationality
	รวม Total	ชาย Male	หญิง Female	รวม Total	ชาย Male	หญิง Female	รวม Total	ชาย Male	หญิง Female	
ยอดรวม	185,564	90,591	94,974	42,549	19,709	22,840	143,015	70,882	72,133	Total
ไทย	174,534	84,655	89,880	39,501	18,143	21,358	135,033	66,512	68,522	Thailand
เอเชีย	10,836	5,843	4,992	2,923	1,508	1,415	7,913	4,335	3,577	Asia
บังคลาเทศ	7	5	2	7	5	2	-	-	-	Bangladesh
จีน	206	129	76	80	49	31	125	80	45	China
กัมพูชา	47	9	38	8	3	4	39	5	33	Cambodia
อินเดีย	3	3	-	3	3	-	-	-	-	India
ญี่ปุ่น	17	17	-	2	2	-	15	15	-	Japan
ลาว	152	54	99	47	18	29	105	36	69	Lao
พม่า	10,286	5,572	4,714	2,771	1,426	1,344	7,516	4,146	3,369	Myanmar
มาเลเซีย	3	3	-	-	-	-	3	3	-	Malaysia
ปากีสถาน	75	28	47	-	-	-	75	28	47	Pakistan
ฟิลิปปินส์	15	9	5	-	-	-	15	9	5	Philippines
อื่น ๆ	25	13	11	3	-	3	21	13	8	Others
ยุโรป	23	24	-	3	3	-	20	20	-	Europe
เยอรมนี	20	20	-	-	-	-	20	20	-	Germany
อื่น ๆ	3	3	-	3	3	-	-	-	-	Others
อื่น ๆ	171	69	102	122	54	67	49	15	35	Others

ตารางที่ 6 ประชากร จำแนกตามภาษาที่ใช้พูดในครัวเรือน เพศ และเขตการปกครอง

Table 6 Population by usual languages spoken at home, sex and area

ภาษาที่ใช้พูด ในครัวเรือน	ประชากร Population			ในเขตเทศบาล Municipal area			นอกเขตเทศบาล Non-municipal area			Usual languages spoken at home
	รวม	ชาย	หญิง	รวม	ชาย	หญิง	รวม	ชาย	หญิง	
	Total	Male	Female	Total	Male	Female	Total	Male	Female	
ยอดรวม	185,564	90,591	94,974	42,549	19,709	22,840	143,015	70,882	72,133	Total
ภาษาไทยภาษาเดียว	177,526	86,216	91,310	40,264	18,489	21,775	137,262	67,727	69,535	Only Thai Language
ภาษาไทยและภาษาอื่น	3,738	2,121	1,617	922	522	400	2,816	1,599	1,217	Thai and other languages
ภาษาอื่นอย่างเดียว	4,300	2,254	2,047	1,363	698	665	2,937	1,556	1,381	Only other languages
กระเหรี่ยง	91	43	49	91	43	49	-	-	-	Karen
ไทยจีน/ไทยเลย/ลาวเลย	55	41	13	14	7	7	41	34	6	Thaikueng
มอญ	1,971	1,107	864	78	45	33	1,893	1,061	831	Morn
ลาวครั้ง/ลาวซี้ครั้ง	23	10	12	2	1	1	20	9	11	Lao-krung
ภาษาถิ่น	10	-	10	10	-	10	-	-	-	Local languages
จีน	25	14	11	9	5	5	16	9	6	Chinese
พม่า	5,672	3,056	2,616	1,990	1,081	910	3,682	1,976	1,706	Burmeae
ลาว	18	7	12	11	5	5	7	1	6	Lao
เขมร	37	18	18	21	7	14	16	11	4	Cambodia
ญี่ปุ่น	3	3	-	-	-	-	3	3	-	Japanese
เบงกาลี/บังกาลี	19	9	9	-	-	-	19	9	9	Bengali/Banca Lee/Bangladesh
มาเลเซีย	9	9	-	-	-	-	9	9	-	Malaysia
อังกฤษ	91	48	43	50	23	27	41	25	16	English
เยอรมัน	7	5	2	-	-	-	7	5	2	German

ตารางที่ 7 ประชากรอายุ 3 ปีขึ้นไป จำแนกตามระดับชั้นที่กำลังเรียน กลุ่มอายุ เพศ และเขตการปกครอง (ต่อ)

Table 7 Population 3 years of age and over by educational attendance, age group, sex and area (Contd.)

พื้นที่กำลังเรียน เพศ และเขตการปกครอง	รวม Total	กลุ่มอายุ Age group																Educational attendance, sex and area
		3 - 5	6 - 11	12 - 14	15 - 17	18 - 21	22 - 24	25 - 29	30 - 34	35 - 39	40 - 44	45 - 49	50 - 54	55 - 59	60 - 64	65 - 69	70 ขึ้นไป and over	
ปริญญาตรี	1,522	-	-	-	10	962	333	113	48	18	15	13	9	1	-	-	-	Graduate level
ปีที่ 1	449	-	-	-	10	373	29	11	8	3	5	6	3	-	-	-	-	1 st year
ปีที่ 2	351	-	-	-	-	264	45	17	11	7	6	1	-	-	-	-	-	2 nd year
ปีที่ 3	333	-	-	-	-	207	71	27	15	3	3	2	4	-	-	-	-	3 rd year
ปีที่ 4	385	-	-	-	-	116	187	55	14	5	1	4	3	1	-	-	-	4 th year
ปีที่ 5	5	-	-	-	-	1	-	3	1	-	-	-	-	-	-	-	-	5 th year
สูงกว่าปริญญาตรี	37	-	-	-	-	3	9	6	3	6	6	1	1	-	1	-	-	Upper higher level
ปริญญาโท	126	-	-	-	-	2	19	38	31	13	8	6	6	3	-	-	-	Master degree
สูงกว่าปริญญาโท	2	-	-	-	-	-	1	-	-	-	-	-	1	-	-	-	-	Upper master degree
ปริญญาเอก	10	-	-	-	-	-	-	5	-	1	2	-	-	2	-	-	-	Doctorate degree and
และสูงกว่าปริญญาเอก/ แพทย์เฉพาะทาง																		Upper doctorate degree/ Special doctor
ระดับอุดมศึกษา (อาชีวศึกษา)	787	-	-	-	63	651	48	12	4	3	-	4	-	-	-	-	-	Higher level (Vocational)
ต่ำกว่าอนุปริญญา	5	-	-	-	1	3	-	-	-	-	-	-	-	-	-	-	-	Lower diploma level
อนุปริญญา	782	-	-	-	62	648	48	12	4	3	-	4	-	-	-	-	-	Diploma level
การศึกษาทางศาสนา	122	-	-	2	1	14	16	19	17	11	9	13	6	8	2	4	-	Religious education
แผนกธรรม	116	-	-	2	1	12	16	19	17	11	7	11	6	8	2	4	-	Dharma
แผนกบาลี	4	-	-	-	-	-	-	-	-	-	3	2	-	-	-	-	-	Pali
ปอเนาะ	1	-	-	-	-	1	-	-	-	-	-	-	-	-	-	-	-	Pondok
การศึกษาอื่น ๆ	7	-	-	-	-	5	-	-	-	2	-	-	-	-	-	-	-	Others education
ไม่ทราบระดับการศึกษา	200	-	-	-	29	154	-	-	-	-	-	-	-	-	13	-	5	Unknown level of Ed.

ตารางที่ 7 ประชากรอายุ 3 ปีขึ้นไป จำแนกตามระดับชั้นที่กำลังเรียน กลุ่มอายุ เพศ และเขตการปกครอง (ต่อ)

Table 7 Population 3 years of age and over by educational attendance, age group, sex and area (Contd.)

พื้นที่กำลังเรียน เพศ และเขตการปกครอง	รวม Total	กลุ่มอายุ Age group																Educational attendance, sex and area
		3 - 5	6 - 11	12 - 14	15 - 17	18 - 21	22 - 24	25 - 29	30 - 34	35 - 39	40 - 44	45 - 49	50 - 54	55 - 59	60 - 64	65 - 69	70 ขึ้นไป and over	
ชาย	87,891	3,349	6,588	4,029	3,825	4,960	3,572	7,085	7,389	7,175	7,215	6,984	6,286	5,307	4,097	3,260	6,770	Male
ไม่ได้เรียน	69,922	572	122	70	1,183	3,462	3,323	6,979	7,313	7,127	7,164	6,947	6,262	5,280	4,092	3,254	6,770	Not attending school
กำลังเรียน	17,969	2,777	6,466	3,959	2,642	1,498	249	106	76	48	51	36	23	27	5	7	-	Attending school
ชั้นที่กำลังเรียน	3,192	2,646	546	-	-	-	-	-	-	-	-	-	-	-	-	-	-	Grade of school attendance
ก่อนประถมศึกษา																		Less than elementary level
ระดับประถมศึกษา	7,010	131	5,874	941	9	20	4	3	6	7	3	2	3	3	2	-	-	Elementary level
ประถมศึกษาปีที่ 1	1,258	131	1,127	-	-	-	-	-	-	-	-	-	-	-	-	-	-	Pratom 1
ประถมศึกษาปีที่ 2	1,101	-	1,101	-	-	-	-	-	-	-	-	-	-	-	-	-	-	Pratom 2
ประถมศึกษาปีที่ 3	1,067	-	1,067	-	-	-	-	-	-	-	-	-	-	-	-	-	-	Pratom 3
ประถมศึกษาปีที่ 4	1,100	-	1,082	18	-	-	-	-	-	-	-	-	-	-	-	-	-	Pratom 4
ประถมศึกษาปีที่ 5	1,145	-	1,055	90	-	-	-	-	-	-	-	-	-	-	-	-	-	Pratom 5
ประถมศึกษาปีที่ 6	1,338	-	443	833	9	20	4	3	6	7	3	2	3	3	2	-	-	Pratom 6
ระดับมัธยมศึกษา	6,394	-	45	3,015	2,581	622	32	13	23	12	18	16	9	6	1	1	-	Secondary education
มัธยมศึกษาตอนต้น	3,853	-	45	2,970	762	27	11	2	11	5	7	7	4	2	-	-	-	Lower secondary level
มัธยมศึกษาปีที่ 1	1,318	-	45	1,253	20	-	-	-	-	-	-	-	-	-	-	-	-	Matayom 1
มัธยมศึกษาปีที่ 2	1,155	-	-	1,082	73	-	-	-	-	-	-	-	-	-	-	-	-	Matayom 2
มัธยมศึกษาปีที่ 3	1,380	-	-	636	669	27	11	2	11	5	7	7	4	2	-	-	-	Matayom 3
มัธยมศึกษาตอนปลาย	2,541	-	-	45	1,819	596	21	10	12	7	11	9	5	4	1	1	-	Upper secondary level
สายสามัญ	1,586	-	-	30	1,150	339	14	7	10	6	11	9	4	4	1	1	-	General type
มัธยมศึกษาปีที่ 4	611	-	-	30	568	13	-	-	-	-	-	-	-	-	-	-	-	Matayom 4
มัธยมศึกษาปีที่ 5	421	-	-	-	367	54	-	-	-	-	-	-	-	-	-	-	-	Matayom 5
มัธยมศึกษาปีที่ 6	554	-	-	-	215	272	14	7	10	6	11	9	4	4	1	1	-	Matayom 6
สายอาชีวศึกษา	955	-	-	15	669	257	7	3	2	1	-	-	1	-	-	-	-	Cert. of vocational
ปีที่ 1	369	-	-	15	318	32	1	1	1	1	-	-	-	-	-	-	-	1 st year
ปีที่ 2	281	-	-	-	227	51	2	-	-	-	-	-	-	-	-	-	-	2 nd year
ปีที่ 3	306	-	-	-	124	174	4	2	1	-	-	-	1	-	-	-	-	3 rd year

ตารางที่ 7 ประชากรอายุ 3 ปีขึ้นไป จำแนกตามระดับชั้นที่กำลังเรียน กลุ่มอายุ เพศ และเขตการปกครอง (ต่อ)

Table 7 Population 3 years of age and over by educational attendance, age group, sex and area (Contd.)

พื้นที่กำลังเรียน เพศ และเขตการปกครอง	รวม Total	กลุ่มอายุ Age group																Educational attendance, sex and area
		3 - 5	6 - 11	12 - 14	15 - 17	18 - 21	22 - 24	25 - 29	30 - 34	35 - 39	40 - 44	45 - 49	50 - 54	55 - 59	60 - 64	65 - 69	70 ขึ้นไป and over	
ระดับอุดมศึกษา (สามัญ)	714	-	-	-	3	391	176	64	30	16	20	3	5	4	-	-	-	Higher level (General)
อนุปริญญา	12	-	-	-	-	6	3	-	-	-	3	-	-	-	-	-	-	Diploma level
ปริญญาตรี	633	-	-	-	3	381	159	48	17	9	8	2	3	1	-	-	-	Graduate level
ปีที่ 1	201	-	-	-	3	171	15	4	1	1	4	1	-	-	-	-	-	1 st year
ปีที่ 2	129	-	-	-	-	91	22	7	2	3	3	-	-	-	-	-	-	2 nd year
ปีที่ 3	124	-	-	-	-	75	29	11	3	2	1	-	3	-	-	-	-	3 rd year
ปีที่ 4	178	-	-	-	-	45	93	26	9	4	-	1	-	1	-	-	-	4 th year
ปีที่ 5	1	-	-	-	-	-	-	-	1	-	-	-	-	-	-	-	-	5 th year
สูงกว่าปริญญาตรี	18	-	-	-	-	2	5	3	1	2	2	-	1	-	-	-	-	Upper higher level
ปริญญาโท	48	-	-	-	-	2	8	11	11	5	7	1	1	1	-	-	-	Master degree
ปริญญาเอก	3	-	-	-	-	-	-	1	-	-	-	-	-	2	-	-	-	Doctorate degree
ระดับอุดมศึกษา (อาชีวศึกษา)	414	-	-	-	30	352	20	8	-	1	-	2	-	-	-	-	-	Higher level (Vocational)
ต่ำกว่าอนุปริญญา	2	-	-	-	-	2	-	-	-	-	-	-	-	-	-	-	-	Lower diploma level
อนุปริญญา	411	-	-	-	30	350	20	8	-	1	-	2	-	-	-	-	-	Diploma level
การศึกษาทางศาสนา	122	-	-	2	1	14	16	19	17	11	9	13	6	8	2	4	-	Religious education
แผนกธรรม	116	-	-	2	1	12	16	19	17	11	7	11	6	8	2	4	-	Dharma
แผนกบาลี	4	-	-	-	-	-	-	-	-	-	3	2	-	-	-	-	-	Pali
ปอเนาะ	1	-	-	-	-	1	-	-	-	-	-	-	-	-	-	-	-	Pondok
การศึกษาอื่น ๆ	2	-	-	-	-	2	-	-	-	-	-	-	-	-	-	-	-	Others education
ไม่ทราบระดับการศึกษา	121	-	-	-	18	96	-	-	-	-	-	-	-	6	-	1	-	Unknown level of Ed.

ตารางที่ 7 ประชากรอายุ 3 ปีขึ้นไป จำแนกตามระดับชั้นที่กำลังเรียน กลุ่มอายุ เพศ และเขตการปกครอง (ต่อ)

Table 7 Population 3 years of age and over by educational attendance, age group, sex and area (Contd.)

ชั้นที่กำลังเรียน เพศ และเขตการปกครอง	รวม Total	กลุ่มอายุ Age group																Educational attendance, sex and area
		3 - 5	6 - 11	12 - 14	15 - 17	18 - 21	22 - 24	25 - 29	30 - 34	35 - 39	40 - 44	45 - 49	50 - 54	55 - 59	60 - 64	65 - 69	70 ขึ้นไป and over	
ระดับอุดมศึกษา (สามัญ)	1,015	-	-	-	7	598	193	98	53	22	14	16	12	2	1	-	-	Higher level (General)
อนุปริญญา	20	-	-	-	-	16	4	-	-	-	-	-	-	-	-	-	-	Diploma level
ปริญญาตรี	889	-	-	-	7	581	173	65	31	9	7	10	6	-	-	-	-	Graduate level
ปีที่ 1	248	-	-	-	7	202	14	8	7	2	1	5	3	-	-	-	-	1 st year
ปีที่ 2	222	-	-	-	-	174	23	9	9	4	2	1	-	-	-	-	-	2 nd year
ปีที่ 3	209	-	-	-	-	133	42	16	12	1	2	2	1	-	-	-	-	3 rd year
ปีที่ 4	207	-	-	-	-	71	94	29	4	1	1	3	3	-	-	-	-	4 th year
ปีที่ 5	4	-	-	-	-	1	-	3	-	-	-	-	-	-	-	-	-	5 th year
สูงกว่าปริญญาตรี	20	-	-	-	-	1	4	3	2	4	4	1	-	-	1	-	-	Upper higher level
ปริญญาโท	78	-	-	-	-	-	11	27	19	9	1	5	4	2	-	-	-	Master degree
สูงกว่าปริญญาโท	2	-	-	-	-	-	1	-	-	-	-	-	1	-	-	-	-	Upper master degree
ปริญญาเอก และสูงกว่าปริญญาเอก/ แพทย์เฉพาะทาง	7	-	-	-	-	-	-	3	-	1	2	-	-	-	-	-	-	Doctorate degree and Upper doctorate degree/ Special doctor
ต่ำกว่าอนุปริญญา	2	-	-	-	1	1	-	-	-	-	-	-	-	-	-	-	-	Lower diploma level
อนุปริญญา	371	-	-	-	32	298	27	4	4	2	-	2	-	-	-	-	-	Diploma level
การศึกษาอื่น ๆ	5	-	-	-	-	3	-	-	-	2	-	-	-	-	-	-	-	Others education
ไม่ทราบระดับการศึกษา	79	-	-	-	11	58	-	-	-	-	-	-	-	7	-	4	-	Unknown level of Ed.

ตารางที่ 7 ประชากรอายุ 3 ปีขึ้นไป จำแนกตามระดับชั้นที่กำลังเรียน กลุ่มอายุ เพศ และเขตการปกครอง (ต่อ)

Table 7 Population 3 years of age and over by educational attendance, age group, sex and area (Contd.)

ชั้นที่กำลังเรียน เพศ และเขตการปกครอง	รวม Total	กลุ่มอายุ Age group																Educational attendance, sex and area
		3 - 5	6 - 11	12 - 14	15 - 17	18 - 21	22 - 24	25 - 29	30 - 34	35 - 39	40 - 44	45 - 49	50 - 54	55 - 59	60 - 64	65 - 69	70 ขึ้นไป and over	
ระดับอุดมศึกษา (สามัญ)	583	-	-	-	2	337	128	56	26	12	5	5	9	1	1	-	-	Higher level (General)
อนุปริญญา	10	-	-	-	-	8	2	-	-	-	-	-	-	-	-	-	-	Diploma level
ปริญญาตรี	501	-	-	-	2	327	114	31	13	6	1	1	4	1	-	-	-	Graduate level
ปีที่ 1	113	-	-	-	2	101	5	2	2	-	-	-	1	-	-	-	-	1 st year
ปีที่ 2	119	-	-	-	-	97	10	3	4	4	-	1	-	-	-	-	-	2 nd year
ปีที่ 3	144	-	-	-	-	97	29	7	7	1	1	-	1	-	-	-	-	3 rd year
ปีที่ 4	122	-	-	-	-	32	70	15	1	1	-	-	1	1	-	-	-	4 th year
ปีที่ 5	3	-	-	-	-	-	-	3	-	-	-	-	-	-	-	-	-	5 th year
สูงกว่าปริญญาตรี	13	-	-	-	-	2	3	1	-	2	1	1	1	-	1	-	-	Upper higher level
ปริญญาโท	56	-	-	-	-	-	9	22	13	3	2	2	4	-	-	-	-	Master degree and
และสูงกว่าปริญญาโท																		Upper master degree
ปริญญาเอก	2	-	-	-	-	-	-	1	-	1	-	-	-	-	-	-	-	Doctorate degree
ระดับอุดมศึกษา (อาชีวศึกษา)	135	-	-	-	5	126	4	-	-	-	-	-	-	-	-	-	-	Higher level (Vocational)
อนุปริญญา	135	-	-	-	5	126	4	-	-	-	-	-	-	-	-	-	-	Diploma level
การศึกษาทางศาสนา	55	-	-	-	-	8	8	10	9	6	6	5	1	1	1	-	-	Religious education
แผนกธรรม	54	-	-	-	-	8	8	10	9	6	5	5	1	1	1	-	-	Dharma
แผนกบาลี	1	-	-	-	-	-	-	-	-	-	1	-	-	-	-	-	-	Pali
การศึกษาอื่น ๆ	3	-	-	-	-	3	-	-	-	-	-	-	-	-	-	-	-	Others education
ไม่ทราบระดับการศึกษา	48	-	-	-	14	30	-	-	-	-	-	-	-	4	-	-	-	Unknown level of Ed.

ตารางที่ 7 ประชากรอายุ 3 ปีขึ้นไป จำแนกตามระดับชั้นที่กำลังเรียน กลุ่มอายุ เพศ และเขตการปกครอง (ต่อ)

Table 7 Population 3 years of age and over by educational attendance, age group, sex and area (Contd.)

ชั้นที่กำลังเรียน เพศ และเขตการปกครอง	รวม Total	กลุ่มอายุ Age group																Educational attendance, sex and area
		3 - 5	6 - 11	12 - 14	15 - 17	18 - 21	22 - 24	25 - 29	30 - 34	35 - 39	40 - 44	45 - 49	50 - 54	55 - 59	60 - 64	65 - 69	70 ขึ้นไป and over	
ระดับอุดมศึกษา (สามัญ)	261	-	-	-	-	148	69	23	8	5	1	1	4	1	-	-	-	Higher level (General)
อนุปริญญา	3	-	-	-	-	1	1	-	-	-	-	-	-	-	-	-	-	Diploma level
ปริญญาตรี	228	-	-	-	-	144	60	14	4	3	-	-	1	1	-	-	-	Graduate level
ปีที่ 1	56	-	-	-	-	51	3	1	-	-	-	-	-	-	-	-	-	1 st year
ปีที่ 2	48	-	-	-	-	37	6	2	1	1	-	-	-	-	-	-	-	2 nd year
ปีที่ 3	56	-	-	-	-	39	13	2	1	-	-	-	1	-	-	-	-	3 rd year
ปีที่ 4	68	-	-	-	-	17	38	9	1	1	-	-	-	1	-	-	-	4 th year
สูงกว่าปริญญาตรี	8	-	-	-	-	2	3	1	-	-	-	-	1	-	-	-	-	Upper higher level
ปริญญาโท	23	-	-	-	-	-	5	7	4	2	1	1	1	-	-	-	-	Master degree
ระดับอุดมศึกษา (อาชีวศึกษา)	85	-	-	-	2	81	1	-	-	-	-	-	-	-	-	-	-	Higher level (Vocational)
อนุปริญญา	85	-	-	-	2	81	1	-	-	-	-	-	-	-	-	-	-	Diploma level
การศึกษาทางศาสนา	55	-	-	-	-	8	8	10	9	6	6	5	1	1	1	-	-	Religious education
แผนกธรรม	54	-	-	-	-	8	8	10	9	6	5	5	1	1	1	-	-	Dharma
แผนกบาลี และการศึกษาอื่น ๆ	2	-	-	-	-	1	-	-	-	-	1	-	-	-	-	-	-	Pali and Others education
ไม่ทราบระดับการศึกษา	28	-	-	-	8	19	-	-	-	-	-	-	-	1	-	-	-	Unknown level of Ed.

ตารางที่ 7 ประชากรอายุ 3 ปีขึ้นไป จำแนกตามระดับชั้นที่กำลังเรียน กลุ่มอายุ เพศ และเขตการปกครอง (ต่อ)

Table 7 Population 3 years of age and over by educational attendance, age group, sex and area (Contd.)

พื้นที่กำลังเรียน เพศ และเขตการปกครอง	รวม Total	กลุ่มอายุ Age group																Educational attendance, sex and area
		3 - 5	6 - 11	12 - 14	15 - 17	18 - 21	22 - 24	25 - 29	30 - 34	35 - 39	40 - 44	45 - 49	50 - 54	55 - 59	60 - 64	65 - 69	70 ขึ้นไป and over	
ระดับอุดมศึกษา (สามัญ)	322	-	-	-	2	189	59	33	18	7	4	4	5	-	1	-	-	Higher level (General)
อนุปริญญา	8	-	-	-	-	6	1	-	-	-	-	-	-	-	-	-	-	Diploma level
ปริญญาตรี	273	-	-	-	2	183	54	16	9	4	1	1	3	-	-	-	-	Graduate level
ปีที่ 1	58	-	-	-	2	50	1	1	2	-	-	-	1	-	-	-	-	1 st year
ปีที่ 2	71	-	-	-	-	59	4	1	2	2	-	1	-	-	-	-	-	2 nd year
ปีที่ 3	88	-	-	-	-	59	17	5	6	1	1	-	-	-	-	-	-	3 rd year
ปีที่ 4	54	-	-	-	-	15	32	6	-	-	-	-	1	-	-	-	-	4 th year
ปีที่ 5	3	-	-	-	-	-	-	3	-	-	-	-	-	-	-	-	-	5 th year
สูงกว่าปริญญาตรี	5	-	-	-	-	-	-	-	-	2	1	1	-	-	1	-	-	Upper higher level
ปริญญาโท	33	-	-	-	-	-	4	15	9	1	1	1	2	-	-	-	-	Master degree and
และสูงกว่าปริญญาโท																		Upper master degree
ปริญญาเอก	2	-	-	-	-	-	-	1	-	1	-	-	-	-	-	-	-	Doctorate degree
ระดับอุดมศึกษา (อาชีวศึกษา)	50	-	-	-	3	45	3	-	-	-	-	-	-	-	-	-	-	Higher level (Vocational)
อนุปริญญา	50	-	-	-	3	45	3	-	-	-	-	-	-	-	-	-	-	Diploma level
การศึกษาอื่น ๆ	2	-	-	-	-	2	-	-	-	-	-	-	-	-	-	-	-	Others education
ไม่ทราบระดับการศึกษา	20	-	-	-	6	11	-	-	-	-	-	-	-	3	-	-	-	Unknown level of Ed.

ตารางที่ 7 ประชากรอายุ 3 ปีขึ้นไป จำแนกตามระดับชั้นที่กำลังเรียน กลุ่มอายุ เพศ และเขตการปกครอง (ต่อ)

Table 7 Population 3 years of age and over by educational attendance, age group, sex and area (Contd.)

พื้นที่กำลังเรียน เพศ และเขตการปกครอง	รวม Total	กลุ่มอายุ Age group																Educational attendance, sex and area
		3 - 5	6 - 11	12 - 14	15 - 17	18 - 21	22 - 24	25 - 29	30 - 34	35 - 39	40 - 44	45 - 49	50 - 54	55 - 59	60 - 64	65 - 69	70 ขึ้นไป and over	
นอกเขตเทศบาล	139,023	4,829	9,847	5,981	5,707	7,374	5,504	10,272	11,180	11,260	11,574	11,047	10,317	8,807	7,053	5,471	12,799	Non-municipal area
ไม่ได้เรียน	112,137	801	192	100	1,528	5,140	5,151	10,107	11,064	11,187	11,510	10,989	10,287	8,774	7,049	5,461	12,799	Not attending school
กำลังเรียน	26,886	4,028	9,655	5,881	4,179	2,235	353	165	117	73	64	58	30	33	4	10	-	Attending school
ชั้นที่กำลังเรียน	4,608	3,848	760	-	-	-	-	-	-	-	-	-	-	-	-	-	-	Grade of school attendance
ก่อนประถมศึกษา																		Less than elementary level
ระดับประถมศึกษา	10,327	180	8,829	1,223	16	19	5	9	12	13	5	6	5	3	2	-	-	Elementary level
ประถมศึกษาปีที่ 1	1,778	180	1,598	-	-	-	-	-	-	-	-	-	-	-	-	-	-	Pratom 1
ประถมศึกษาปีที่ 2	1,601	-	1,601	-	-	-	-	-	-	-	-	-	-	-	-	-	-	Pratom 2
ประถมศึกษาปีที่ 3	1,639	-	1,639	-	-	-	-	-	-	-	-	-	-	-	-	-	-	Pratom 3
ประถมศึกษาปีที่ 4	1,706	-	1,688	18	-	-	-	-	-	-	-	-	-	-	-	-	-	Pratom 4
ประถมศึกษาปีที่ 5	1,681	-	1,590	91	-	-	-	-	-	-	-	-	-	-	-	-	-	Pratom 5
ประถมศึกษาปีที่ 6	1,921	-	712	1,114	16	19	5	9	12	13	5	6	5	3	2	-	-	Pratom 6
ระดับมัธยมศึกษา	9,929	-	66	4,656	4,081	907	55	29	36	22	26	25	12	11	1	1	-	Secondary education
มัธยมศึกษาตอนต้น	5,843	-	66	4,573	1,089	30	19	8	18	11	12	7	5	4	-	-	-	Lower secondary level
มัธยมศึกษาปีที่ 1	2,035	-	66	1,934	34	-	-	-	-	-	-	-	-	-	-	-	-	Matayom 1
มัธยมศึกษาปีที่ 2	1,751	-	-	1,648	104	-	-	-	-	-	-	-	-	-	-	-	-	Matayom 2
มัธยมศึกษาปีที่ 3	2,057	-	-	991	952	30	19	8	18	11	12	7	5	4	-	-	-	Matayom 3
มัธยมศึกษาตอนปลาย	4,086	-	-	83	2,992	877	36	21	18	11	14	17	7	7	1	1	-	Upper secondary level
สายสามัญ	2,706	-	-	59	2,017	524	21	15	13	10	14	17	6	7	1	1	-	General type
มัธยมศึกษาปีที่ 4	1,037	-	-	59	958	20	-	-	-	-	-	-	-	-	-	-	-	Matayom 4
มัธยมศึกษาปีที่ 5	740	-	-	-	678	61	-	-	-	-	-	-	-	-	-	-	-	Matayom 5
มัธยมศึกษาปีที่ 6	929	-	-	-	381	443	21	15	13	10	14	17	6	7	1	1	-	Matayom 6
สายอาชีวศึกษา	1,380	-	-	24	974	353	16	6	5	1	-	-	1	-	-	-	-	Cert. of vocational
ปีที่ 1	526	-	-	24	446	51	1	1	2	1	-	-	-	-	-	-	-	1 st year
ปีที่ 2	424	-	-	-	334	81	8	1	-	-	-	-	-	-	-	-	-	2 nd year
ปีที่ 3	429	-	-	-	194	221	6	4	3	-	-	-	1	-	-	-	-	3 rd year

ตารางที่ 7 ประชากรอายุ 3 ปีขึ้นไป จำแนกตามระดับชั้นที่กำลังเรียน กลุ่มอายุ เพศ และเขตการปกครอง (ต่อ)

Table 7 Population 3 years of age and over by educational attendance, age group, sex and area (Contd.)

ชั้นที่กำลังเรียน เพศ และเขตการปกครอง	รวม Total	กลุ่มอายุ Age group																Educational attendance, sex and area
		3 - 5	6 - 11	12 - 14	15 - 17	18 - 21	22 - 24	25 - 29	30 - 34	35 - 39	40 - 44	45 - 49	50 - 54	55 - 59	60 - 64	65 - 69	70 ขึ้นไป and over	
ระดับอุดมศึกษา (สามัญ)	1,147	-	-	-	8	652	241	106	56	26	29	15	8	4	-	-	-	Higher level (General)
อนุปริญญา	22	-	-	-	-	14	5	-	-	-	3	-	-	-	-	-	Diploma level	
ปริญญาตรี	1,021	-	-	-	8	635	219	82	35	12	14	11	5	-	-	-	Graduate level	
ปีที่ 1	336	-	-	-	8	272	25	9	6	3	5	6	1	-	-	-	1 st year	
ปีที่ 2	232	-	-	-	-	168	35	13	7	3	6	-	-	-	-	-	2 nd year	
ปีที่ 3	188	-	-	-	-	110	42	20	8	2	2	2	2	-	-	-	3 rd year	
ปีที่ 4	263	-	-	-	-	84	117	40	12	3	1	4	2	-	-	-	4 th year	
ปีที่ 5	2	-	-	-	-	1	-	-	1	-	-	-	-	-	-	-	5 th year	
สูงกว่าปริญญาตรี	24	-	-	-	-	1	6	5	3	4	5	-	-	-	-	-	Upper higher level	
ปริญญาโท	72	-	-	-	-	2	12	15	18	10	6	3	3	3	-	-	Master degree and	
และสูงกว่าปริญญาโท																	Upper master degree	
ปริญญาเอก	7	-	-	-	-	-	-	3	-	-	2	-	-	2	-	-	Doctorate degree and	
และสูงกว่าปริญญาเอก/ แพทย์เฉพาะทาง																	Upper doctorate degree/ Special doctor	
ต่ำกว่าอนุปริญญา	5	-	-	-	1	3	-	-	-	-	-	-	-	-	-	-	Lower diploma level	
อนุปริญญา	647	-	-	-	57	522	44	12	4	3	-	4	-	-	-	-	Diploma level	
การศึกษาทางศาสนา	67	-	-	2	1	6	8	8	8	5	3	8	5	7	1	4	Religious education	
แผนกธรรม	63	-	-	2	1	4	8	8	8	5	2	7	5	7	1	4	Dharma	
แผนกบาลี	3	-	-	-	-	-	-	-	-	-	1	2	-	-	-	-	Pali	
ปอเนาะ	1	-	-	-	-	1	-	-	-	-	-	-	-	-	-	-	Pondok	
การศึกษาอื่น ๆ	5	-	-	-	-	2	-	-	-	2	-	-	-	-	-	-	Others education	
ไม่ทราบระดับการศึกษา	152	-	-	-	15	124	-	-	-	-	-	-	-	9	-	5	Unknown level of Ed.	

ตารางที่ 7 ประชากรอายุ 3 ปีขึ้นไป จำแนกตามระดับชั้นที่กำลังเรียน กลุ่มอายุ เพศ และเขตการปกครอง (ต่อ)

Table 7 Population 3 years of age and over by educational attendance, age group, sex and area (Contd.)

พื้นที่กำลังเรียน เพศ และเขตการปกครอง	รวม Total	กลุ่มอายุ Age group																Educational attendance, sex and area
		3 - 5	6 - 11	12 - 14	15 - 17	18 - 21	22 - 24	25 - 29	30 - 34	35 - 39	40 - 44	45 - 49	50 - 54	55 - 59	60 - 64	65 - 69	70 ขึ้นไป and over	
ชาย	68,725	2,664	5,210	3,186	2,971	3,903	2,881	5,540	5,773	5,640	5,744	5,376	4,868	4,065	3,166	2,520	5,218	Male
ไม่ได้เรียน	54,701	460	91	52	940	2,806	2,718	5,469	5,719	5,604	5,702	5,351	4,852	4,043	3,162	2,513	5,218	Not attending school
กำลังเรียน	14,024	2,204	5,118	3,134	2,030	1,097	163	71	54	36	42	25	17	22	4	7	-	Attending school
ชั้นที่กำลังเรียน	2,536	2,100	436	-	-	-	-	-	-	-	-	-	-	-	-	-	-	Grade of school attendance
ก่อนประถมศึกษา																		Less than elementary level
ระดับประถมศึกษา	5,547	103	4,646	746	6	12	3	3	6	7	3	2	3	3	2	-	-	Elementary level
ประถมศึกษาปีที่ 1	976	103	873	-	-	-	-	-	-	-	-	-	-	-	-	-	-	Pratom 1
ประถมศึกษาปีที่ 2	858	-	858	-	-	-	-	-	-	-	-	-	-	-	-	-	-	Pratom 2
ประถมศึกษาปีที่ 3	858	-	858	-	-	-	-	-	-	-	-	-	-	-	-	-	-	Pratom 3
ประถมศึกษาปีที่ 4	858	-	844	14	-	-	-	-	-	-	-	-	-	-	-	-	-	Pratom 4
ประถมศึกษาปีที่ 5	907	-	842	65	-	-	-	-	-	-	-	-	-	-	-	-	-	Pratom 5
ประถมศึกษาปีที่ 6	1,089	-	372	667	6	12	3	3	6	7	3	2	3	3	2	-	-	Pratom 6
ระดับมัธยมศึกษา	4,999	-	36	2,386	1,982	488	26	10	18	11	17	10	8	5	1	1	-	Secondary education
มัธยมศึกษาตอนต้น	3,035	-	36	2,349	590	22	8	2	9	5	6	2	4	2	-	-	-	Lower secondary level
มัธยมศึกษาปีที่ 1	1,059	-	36	1,006	17	-	-	-	-	-	-	-	-	-	-	-	-	Matayom 1
มัธยมศึกษาปีที่ 2	907	-	-	854	53	-	-	-	-	-	-	-	-	-	-	-	-	Matayom 2
มัธยมศึกษาปีที่ 3	1,069	-	-	489	520	22	8	2	9	5	6	2	4	2	-	-	-	Matayom 3
มัธยมศึกษาตอนปลาย	1,964	-	-	37	1,392	466	18	8	10	6	11	8	4	3	1	1	-	Upper secondary level
สายสามัญ	1,202	-	-	25	855	262	14	7	9	4	11	8	3	3	1	1	-	General type
มัธยมศึกษาปีที่ 4	457	-	-	25	421	12	-	-	-	-	-	-	-	-	-	-	-	Matayom 4
มัธยมศึกษาปีที่ 5	307	-	-	-	272	35	-	-	-	-	-	-	-	-	-	-	-	Matayom 5
มัธยมศึกษาปีที่ 6	438	-	-	-	162	215	14	7	9	4	11	8	3	3	1	1	-	Matayom 6
สายอาชีวศึกษา	763	-	-	12	538	204	4	1	1	1	-	-	1	-	-	-	-	Cert. of vocational
ปีที่ 1	295	-	-	12	252	28	1	-	1	1	-	-	-	-	-	-	-	1 st year
ปีที่ 2	233	-	-	-	187	45	1	-	-	-	-	-	-	-	-	-	-	2 nd year
ปีที่ 3	234	-	-	-	99	131	2	1	-	-	-	-	1	-	-	-	-	3 rd year

ตารางที่ 7 ประชากรอายุ 3 ปีขึ้นไป จำแนกตามระดับชั้นที่กำลังเรียน กลุ่มอายุ เพศ และเขตการปกครอง (ต่อ)

Table 7 Population 3 years of age and over by educational attendance, age group, sex and area (Contd.)

พื้นที่กำลังเรียน เพศ และเขตการปกครอง	รวม Total	กลุ่มอายุ Age group																Educational attendance, sex and area
		3 - 5	6 - 11	12 - 14	15 - 17	18 - 21	22 - 24	25 - 29	30 - 34	35 - 39	40 - 44	45 - 49	50 - 54	55 - 59	60 - 64	65 - 69	70 ขึ้นไป and over	
ระดับอุดมศึกษา (สามัญ)	453	-	-	-	3	243	107	41	22	12	19	2	1	3	-	-	-	Higher level (General)
อนุปริญญา	10	-	-	-	-	5	2	-	-	-	3	-	-	-	-	-	-	Diploma level
ปริญญาตรี	406	-	-	-	3	237	99	34	13	7	8	2	1	-	-	-	-	Graduate level
ปีที่ 1	146	-	-	-	3	120	12	3	1	1	4	1	-	-	-	-	-	1 st year
ปีที่ 2	81	-	-	-	-	53	16	5	1	2	3	-	-	-	-	-	-	2 nd year
ปีที่ 3	68	-	-	-	-	36	17	9	2	2	1	-	1	-	-	-	-	3 rd year
ปีที่ 4	110	-	-	-	-	27	55	17	8	2	-	1	-	-	-	-	-	4 th year
ปีที่ 5	1	-	-	-	-	-	-	-	1	-	-	-	-	-	-	-	-	5 th year
สูงกว่าปริญญาตรี	10	-	-	-	-	-	2	2	1	2	2	-	-	-	-	-	-	Upper higher level
ปริญญาโท	25	-	-	-	-	2	3	3	7	2	6	-	-	1	-	-	-	Master degree
ปริญญาเอก	3	-	-	-	-	-	-	1	-	-	-	-	-	2	-	-	-	Doctorate degree
ระดับอุดมศึกษา (อาชีวศึกษา)	329	-	-	-	28	271	19	8	-	1	-	2	-	-	-	-	-	Higher level (Vocational)
ต่ำกว่าอนุปริญญา	2	-	-	-	-	2	-	-	-	-	-	-	-	-	-	-	-	Lower diploma level
อนุปริญญา	326	-	-	-	28	269	19	8	-	1	-	2	-	-	-	-	-	Diploma level
การศึกษาทางศาสนา	67	-	-	2	1	6	8	8	8	5	3	8	5	7	1	4	-	Religious education
แผนกธรรม	63	-	-	2	1	4	8	8	8	5	2	7	5	7	1	4	-	Dharma
แผนกบาลี	3	-	-	-	-	-	-	-	-	-	1	2	-	-	-	-	-	Pali
ปอเนาะ	1	-	-	-	-	1	-	-	-	-	-	-	-	-	-	-	-	Pondok
การศึกษาอื่น ๆ	1	-	-	-	-	1	-	-	-	-	-	-	-	-	-	-	-	Others education
ไม่ทราบระดับการศึกษา	92	-	-	-	10	77	-	-	-	-	-	-	-	5	-	1	-	Unknown level of Ed.

ตารางที่ 7 ประชากรอายุ 3 ปีขึ้นไป จำแนกตามระดับชั้นที่กำลังเรียน กลุ่มอายุ เพศ และเขตการปกครอง (ต่อ)

Table 7 Population 3 years of age and over by educational attendance, age group, sex and area (Contd.)

ชั้นที่กำลังเรียน เพศ และเขตการปกครอง	รวม Total	กลุ่มอายุ Age group																Educational attendance, sex and area
		3 - 5	6 - 11	12 - 14	15 - 17	18 - 21	22 - 24	25 - 29	30 - 34	35 - 39	40 - 44	45 - 49	50 - 54	55 - 59	60 - 64	65 - 69	70 ขึ้นไป and over	
ระดับอุดมศึกษา (สามัญ)	693	-	-	-	4	409	134	65	35	15	10	12	7	2	-	-	-	Higher level (General)
อนุปริญญา	12	-	-	-	-	10	2	-	-	-	-	-	-	-	-	-	-	Diploma level
ปริญญาตรี	616	-	-	-	4	398	120	48	22	5	6	9	4	-	-	-	-	Graduate level
ปีที่ 1	190	-	-	-	4	152	13	6	5	2	1	5	1	-	-	-	-	1 st year
ปีที่ 2	151	-	-	-	-	114	19	8	6	2	2	-	-	-	-	-	-	2 nd year
ปีที่ 3	120	-	-	-	-	74	25	11	6	-	1	2	1	-	-	-	-	3 rd year
ปีที่ 4	153	-	-	-	-	57	62	23	4	1	1	3	2	-	-	-	-	4 th year
ปีที่ 5	1	-	-	-	-	1	-	-	-	-	-	-	-	-	-	-	-	5 th year
สูงกว่าปริญญาตรี	15	-	-	-	-	1	4	3	2	2	2	-	-	-	-	-	-	Upper higher level
ปริญญาโท	47	-	-	-	-	-	8	12	11	8	-	3	3	2	-	-	-	Master degree and
และสูงกว่าปริญญาโท																		Upper master degree
ปริญญาเอก	4	-	-	-	-	-	-	2	-	-	2	-	-	-	-	-	-	Doctorate degree and
และสูงกว่าปริญญาเอก/ แพทย์เฉพาะทาง																		Upper doctorate degree/ Special doctor
ต่ำกว่าอนุปริญญา	2	-	-	-	1	1	-	-	-	-	-	-	-	-	-	-	-	Lower diploma level
อนุปริญญา	321	-	-	-	29	253	25	4	4	2	-	2	-	-	-	-	-	Diploma level
การศึกษาอื่น ๆ	3	-	-	-	-	1	-	-	-	2	-	-	-	-	-	-	-	Others education
ไม่ทราบระดับการศึกษา	60	-	-	-	5	47	-	-	-	-	-	-	-	4	-	4	-	Unknown level of Ed.

ตารางที่ 8 ประชากรอายุ 3 ปีขึ้นไป จำแนกตามระดับชั้นที่เรียนสำเร็จ กลุ่มอายุ เพศ และเขตการปกครอง

Table 8 Population 3 years of age and over by educational attainment, age group, sex and area

พื้นที่เรียนสำเร็จ เพศ และเขตการปกครอง	รวม Total																	Educational attainment, sex and area
		3 - 5	6 - 11	12 - 14	15 - 17	18 - 21	22 - 24	25 - 29	30 - 34	35 - 39	40 - 44	45 - 49	50 - 54	55 - 59	60 - 64	65 - 69	70 ขึ้นไป and over	
ยอดรวม	180,482	6,171	12,503	7,641	7,343	9,337	6,989	13,428	14,374	14,522	14,866	14,522	13,501	11,725	9,386	7,214	16,960	Total
ไม่มีการศึกษา	13,913	3,924	329	118	273	1,460	989	1,895	1,414	924	592	254	133	89	109	160	1,251	No education
มีการศึกษา ชั้นที่เรียนสำเร็จ	166,568	2,247	12,174	7,523	7,069	7,877	6,000	11,533	12,961	13,599	14,273	14,267	13,368	11,636	9,277	7,054	15,709	Educational attainment Grade of school attainment
ก่อนประถมศึกษา	5,279	2,247	2,957	-	2	-	3	12	12	12	18	7	1	3	-	4	1	Less than elementary level
ระดับประถมศึกษา	95,328	-	9,209	4,046	710	1,285	1,244	2,670	4,983	6,806	8,530	9,282	9,537	9,153	7,588	5,872	14,411	Elementary level
ประถมปีที่ 1	2,417	-	2,041	-	3	4	-	4	12	15	15	16	32	17	41	39	178	Pratom 1
ประถมปีที่ 2	4,154	-	2,065	-	14	24	7	39	63	68	130	162	179	168	213	158	863	Pratom 2
ประถมปีที่ 3	3,656	-	2,161	28	20	30	21	57	105	105	140	135	114	97	119	136	387	Pratom 3
ประถมปีที่ 4	43,913	-	1,998	137	43	120	104	270	559	888	1,938	3,070	4,692	6,092	6,405	5,147	12,451	Pratom 4
ประถมปีที่ 5	3,269	-	863	1,432	16	25	19	53	89	131	191	166	121	88	40	17	19	Pratom 5
ประถมปีที่ 6	37,919	-	81	2,449	613	1,082	1,093	2,247	4,156	5,599	6,116	5,733	4,401	2,691	769	376	513	Pratom 6
ระดับมัธยมศึกษา	44,750	-	-	3,467	6,298	4,923	2,872	5,248	5,022	4,423	3,801	3,092	2,115	1,129	947	702	712	Secondary education
มัธยมศึกษาตอนต้น	25,453	-	-	3,467	4,072	2,192	1,600	2,730	2,621	2,429	1,891	1,546	1,129	577	554	298	346	Lower secondary level
มัธยมศึกษาปีที่ 1	2,447	-	-	2,102	163	25	10	19	16	15	13	15	17	8	17	9	20	Matayom 1
มัธยมศึกษาปีที่ 2	3,028	-	-	1,267	1,292	95	50	67	55	54	29	19	27	16	16	15	25	Matayom 2
มัธยมศึกษาปีที่ 3	19,978	-	-	98	2,617	2,072	1,540	2,644	2,550	2,361	1,849	1,511	1,085	553	522	274	301	Matayom 3
มัธยมศึกษาตอนปลาย	19,297	-	-	-	2,226	2,731	1,272	2,518	2,400	1,994	1,910	1,546	986	552	392	403	366	Upper secondary level
สายสามัญ	13,177	-	-	-	1,477	1,700	801	1,664	1,634	1,399	1,371	1,069	665	407	323	353	314	General type
มัธยมศึกษาปีที่ 4	1,366	-	-	-	955	115	13	47	34	27	29	23	20	22	16	28	36	Matayom 4
มัธยมศึกษาปีที่ 5	1,418	-	-	-	478	516	15	26	27	27	30		109	33	23	19	14	Matayom 5
มัธยมศึกษาปีที่ 6	10,392	-	-	-	44	1,068	773	1,591	1,573	1,345	1,312	945	536	352	283	306	263	Matayom 6
ไม่ทราบชั้น	1	-	-	-	-	-	-	-	-	-	-	1	-	-	-	-	-	Unknown
สายอาชีวศึกษา	6,121	-	-	-	749	1,030	471	854	766	595	539	477	321	145	70	50	52	Cert. of vocational
ปีที่ 1	547	-	-	-	436	93	12	1	1	1	-	-	-	2	-	-	2	1 st year
ปีที่ 2	748	-	-	-	240	314	28	42	32	19	10	27	11	9	6	9	1	2 nd year
ปีที่ 3	4,825	-	-	-	74	624	432	811	734	575	529	450	310	134	63	41	49	3 rd year

ตารางที่ 8 ประชากรอายุ 3 ปีขึ้นไป จำแนกตามระดับชั้นที่เรียนสำเร็จ กลุ่มอายุ เพศ และเขตการปกครอง (ต่อ)

Table 8 Population 3 years of age and over by educational attainment, age group, sex and area (Contd.)

พื้นที่เรียนสำเร็จ เพศ และเขตการปกครอง	รวม Total																	Educational attainment, sex and area
		3 - 5	6 - 11	12 - 14	15 - 17	18 - 21	22 - 24	25 - 29	30 - 34	35 - 39	40 - 44	45 - 49	50 - 54	55 - 59	60 - 64	65 - 69	70 ขึ้นไป and over	
ระดับอุดมศึกษา (สามัญ)	14,251	-	-	-	3	723	1,106	2,167	1,988	1,643	1,405	1,398	1,346	1,120	606	378	369	Higher level (General)
อนุปริญญา	701	-	-	-	-	24	32	65	81	75	77	80	76	63	36	39	52	Diploma level
ปริญญาตรี	12,392	-	-	-	3	692	1,052	1,973	1,747	1,432	1,186	1,149	1,127	926	519	314	271	Graduate level
ปีที่ 1	373	-	-	-	1	276	46	20	13	8	4	1	1	-	-	1	-	1 st year
ปีที่ 2	576	-	-	-	-	219	84	60	45	27	40	36	17	16	16	9	6	2 nd year
ปีที่ 3	464	-	-	-	2	128	191	64	21	21	5	10	13	6	1	1	2	3 rd year
ปีที่ 4	10,951	-	-	-	-	67	730	1,823	1,665	1,371	1,133	1,101	1,095	902	500	302	263	4 th year
ปีที่ 5	12	-	-	-	-	1	1	1	3	-	-	1	1	2	1	-	-	5 th year
ปีที่ 6	17	-	-	-	-	1	-	5	1	6	4	-	-	-	-	-	-	6 th year
ปริญญาตรี	10,980	-	-	-	-	69	731	1,829	1,669	1,377	1,137	1,102	1,096	904	501	302	263	Bachelor degree
สูงกว่าปริญญาตรี	60	-	-	-	-	2	2	12	6	2	3	5	6	10	6	-	4	Upper higher level
ปริญญาโท	929	-	-	-	-	-	12	104	135	122	114	145	122	102	35	18	20	Master degree
สูงกว่าปริญญาโท	56	-	-	-	-	-	-	2	1	4	9	10	2	11	4	4	8	Upper master degree
ปริญญาเอก	65	-	-	-	-	1	1	4	9	4	10	4	10	7	4	1	11	Doctorate degree
สูงกว่าปริญญาเอก/ แพทย์เฉพาะทาง	48	-	-	-	-	3	6	7	8	4	6	4	3	-	1	2	3	Upper doctorate degree/ Special doctor
ต่ำกว่าอนุปริญญา	174	-	-	-	-	5	4	11	21	22	21	12	16	11	8	9	34	Lower diploma level
อนุปริญญา	4,471	-	-	-	4	606	466	887	711	563	338	363	230	123	61	42	76	Diploma level
การศึกษาทางศาสนา	767	-	-	1	7	19	27	48	54	76	73	73	107	84	57	46	95	Religious education
แผนกธรรม	714	-	-	1	7	19	27	46	51	68	63	65	96	78	53	44	94	Dharma
แผนกบาลี	52	-	-	-	-	-	-	2	3	8	10	8	9	6	3	1	1	Pali
ปอเนาะ	1	-	-	-	-	-	-	-	-	-	-	-	1	-	-	-	-	Pondok
การศึกษาอื่น ๆ	35	-	-	-	1	-	-	-	2	5	4	5	7	4	4	1	2	Others education
ไม่ทราบระดับการศึกษา	1,515	-	8	9	45	317	278	489	167	48	84	35	9	9	6	-	10	Unknown level of Ed.

ตารางที่ 8 ประชากรอายุ 3 ปีขึ้นไป จำแนกตามระดับชั้นที่เรียนสำเร็จ กลุ่มอายุ เพศ และเขตการปกครอง (ต่อ)

Table 8 Population 3 years of age and over by educational attainment, age group, sex and area (Contd.)

พื้นที่เรียนสำเร็จ เพศ และเขตการปกครอง	รวม Total	70 ปีขึ้นไป and over																Educational attainment, sex and area
		3 - 5	6 - 11	12 - 14	15 - 17	18 - 21	22 - 24	25 - 29	30 - 34	35 - 39	40 - 44	45 - 49	50 - 54	55 - 59	60 - 64	65 - 69	70 ขึ้นไป	
ชาย	87,891	3,349	6,588	4,029	3,825	4,960	3,572	7,085	7,389	7,175	7,215	6,984	6,286	5,307	4,097	3,260	6,770	Male
ไม่มีการศึกษา	6,919	2,126	175	54	125	711	441	1,050	785	497	344	149	75	55	17	36	280	No education
มีการศึกษา	80,972	1,224	6,413	3,974	3,700	4,249	3,131	6,036	6,604	6,679	6,871	6,835	6,210	5,251	4,080	3,224	6,491	Educational attainment
ชั้นที่เรียนสำเร็จ																		Grade of school attainment
ก่อนประถมศึกษา	2,873	1,224	1,617	-	2	-	2	7	5	7	5	2	-	2	-	-	-	Less than elementary level
ระดับประถมศึกษา	44,460	-	4,796	2,207	459	785	772	1,573	2,663	3,358	4,025	4,264	4,215	3,927	3,184	2,527	5,707	Elementary level
ประถมปีที่ 1	1,252	-	1,105	-	3	1	-	1	3	4	7	7	11	8	15	15	71	Pratom 1
ประถมปีที่ 2	1,863	-	1,067	-	9	19	3	25	27	31	67	73	67	61	83	68	262	Pratom 2
ประถมปีที่ 3	1,686	-	1,082	18	13	10	14	30	48	51	64	64	44	33	31	40	143	Pratom 3
ประถมปีที่ 4	18,671	-	1,055	91	29	74	52	158	291	408	854	1,331	1,939	2,557	2,657	2,195	4,980	Pratom 4
ประถมปีที่ 5	1,701	-	443	830	11	17	14	30	35	40	74	79	57	35	16	11	9	Pratom 5
ประถมปีที่ 6	19,288	-	45	1,268	393	664	688	1,329	2,258	2,825	2,958	2,710	2,095	1,232	381	199	242	Pratom 6
ระดับมัธยมศึกษา	23,734	-	-	1,760	3,202	2,682	1,520	2,848	2,646	2,208	1,955	1,656	1,174	659	539	457	428	Secondary education
มัธยมศึกษาตอนต้น	13,644	-	-	1,760	2,184	1,267	863	1,516	1,375	1,214	970	819	623	341	306	209	197	Lower secondary level
มัธยมศึกษาปีที่ 1	1,285	-	-	1,082	92	16	9	14	10	7	6	8	12	2	8	8	10	Matayom 1
มัธยมศึกษาปีที่ 2	1,653	-	-	633	716	62	34	52	41	31	17	12	16	11	8	13	8	Matayom 2
มัธยมศึกษาปีที่ 3	10,706	-	-	45	1,376	1,189	820	1,450	1,324	1,176	947	799	595	328	289	188	178	Matayom 3
มัธยมศึกษาตอนปลาย	10,090	-	-	-	1,017	1,414	657	1,332	1,271	994	985	836	551	318	233	249	231	Upper secondary level
สายสามัญ	6,660	-	-	-	615	837	404	859	847	634	650	571	391	234	191	221	208	General type
มัธยมศึกษาปีที่ 4	571	-	-	-	379	57	3	28	8	16	13	14	9	8	7	13	15	Matayom 4
มัธยมศึกษาปีที่ 5	684	-	-	-	212	257	10	15	17	15	9	50	50	14	16	15	6	Matayom 5
มัธยมศึกษาปีที่ 6	5,404	-	-	-	24	523	390	815	822	603	628	507	331	212	168	193	187	Matayom 6
ไม่ทราบชั้น	1	-	-	-	-	-	-	-	-	-	-	1	-	-	-	-	-	Unknown
สายอาชีวศึกษา	3,429	-	-	-	402	577	254	473	423	360	335	265	161	84	43	28	23	Cert. of vocational
ปีที่ 1	299	-	-	-	239	53	3	-	1	1	-	-	-	-	-	-	2	1 st year
ปีที่ 2	418	-	-	-	127	187	13	23	15	8	8	13	8	7	4	5	-	2 nd year
ปีที่ 3	2,712	-	-	-	36	337	237	450	408	350	327	252	153	78	39	24	22	3 rd year

ตารางที่ 8 ประชากรอายุ 3 ปีขึ้นไป จำแนกตามระดับชั้นที่เรียนสำเร็จ กลุ่มอายุ เพศ และเขตการปกครอง (ต่อ)

Table 8 Population 3 years of age and over by educational attainment, age group, sex and area (Contd.)

พื้นที่เรียนสำเร็จ เพศ และเขตการปกครอง	รวม Total																	Educational attainment, sex and area
		3 - 5	6 - 11	12 - 14	15 - 17	18 - 21	22 - 24	25 - 29	30 - 34	35 - 39	40 - 44	45 - 49	50 - 54	55 - 59	60 - 64	65 - 69	70 ขึ้นไป and over	
ระดับอุดมศึกษา (สามัญ)	5,713	-	-	-	1	266	413	794	745	620	577	610	564	492	257	168	206	Higher level (General)
อนุปริญญา	289	-	-	-	-	8	9	19	38	31	32	29	36	29	17	12	30	Diploma level
ปริญญาตรี	4,887	-	-	-	1	253	397	716	654	539	477	495	456	397	214	145	142	Graduate level
ปีที่ 1	140	-	-	-	1	94	22	10	3	4	3	-	1	-	-	1	-	1 st year
ปีที่ 2	229	-	-	-	-	83	34	25	18	16	12	13	8	5	10	4	2	2 nd year
ปีที่ 3	215	-	-	-	-	51	94	31	10	13	3	5	2	3	-	-	1	3 rd year
ปีที่ 4	4,288	-	-	-	-	25	247	649	618	501	458	475	444	389	203	139	139	4 th year
ปีที่ 5	6	-	-	-	-	-	-	1	3	-	-	1	-	-	1	-	-	5 th year
ปีที่ 6	8	-	-	-	-	-	-	1	1	5	1	-	-	-	-	-	-	6 th year
ปริญญาตรี	4,303	-	-	-	-	25	247	651	622	506	460	477	444	389	204	139	139	Bachelor degree
สูงกว่าปริญญาตรี	28	-	-	-	-	2	-	3	6	2	1	2	3	2	4	-	2	Upper higher level
ปริญญาโท	423	-	-	-	-	-	5	49	38	42	55	75	61	57	19	6	16	Master degree
สูงกว่าปริญญาโท	20	-	-	-	-	-	-	1	-	2	4	5	-	2	2	1	3	Upper master degree
ปริญญาเอก	42	-	-	-	-	1	1	1	5	2	6	3	6	6	-	1	11	Doctorate degree
สูงกว่าปริญญาเอก/ แพทย์เฉพาะทาง	23	-	-	-	-	2	1	5	4	1	2	1	1	-	1	2	2	Upper doctorate degree/ Special doctor
ระดับอุดมศึกษา (อาชีวศึกษา)	2,504	-	-	-	1	301	244	480	384	368	188	209	139	77	40	25	47	Higher level (Vocational)
ต่ำกว่าอนุปริญญา	92	-	-	-	-	3	4	9	9	12	12	6	8	7	3	2	14	Lower diploma level
อนุปริญญา	2,412	-	-	-	1	298	240	470	375	355	177	203	131	70	36	22	33	Diploma level
การศึกษาทางศาสนา	766	-	-	1	7	19	27	48	54	76	73	73	106	84	57	46	95	Religious education
แผนกธรรม	714	-	-	1	7	19	27	46	51	68	63	65	96	78	53	44	94	Dharma
แผนกบาลี	52	-	-	-	-	-	-	2	3	8	10	8	9	6	3	1	1	Pali
การศึกษาอื่น ๆ	15	-	-	-	-	-	-	-	-	2	2	1	3	1	2	1	2	Others education
ไม่ทราบระดับการศึกษา	908	-	-	6	27	197	151	287	109	40	46	20	9	9	1	-	6	Unknown level of Ed.

ตารางที่ 8 ประชากรอายุ 3 ปีขึ้นไป จำแนกตามระดับชั้นที่เรียนสำเร็จ กลุ่มอายุ เพศ และเขตการปกครอง (ต่อ)

Table 8 Population 3 years of age and over by educational attainment, age group, sex and area (Contd.)

พื้นที่เรียนสำเร็จ เพศ และเขตการปกครอง	รวม Total																	Educational attainment, sex and area
		3 - 5	6 - 11	12 - 14	15 - 17	18 - 21	22 - 24	25 - 29	30 - 34	35 - 39	40 - 44	45 - 49	50 - 54	55 - 59	60 - 64	65 - 69	70 ขึ้นไป and over	
หญิง	92,590	2,821	5,915	3,612	3,518	4,377	3,417	6,342	6,986	7,347	7,651	7,538	7,215	6,418	5,289	3,954	10,190	Female
ไม่มีการศึกษา	6,994	1,798	154	64	149	749	549	846	629	427	248	105	58	34	92	124	971	No education
มีการศึกษา	85,596	1,023	5,761	3,549	3,369	3,628	2,869	5,497	6,356	6,920	7,403	7,433	7,157	6,385	5,197	3,830	9,219	Educational attainment
ชั้นที่เรียนสำเร็จ																		Grade of school attainment
ก่อนประถมศึกษา	2,406	1,023	1,340	-	-	-	1	5	7	5	13	4	1	1	-	4	1	Less than elementary level
ระดับประถมศึกษา	50,867	-	4,413	1,839	251	500	471	1,098	2,321	3,448	4,506	5,018	5,322	5,227	4,404	3,345	8,704	Elementary level
ประถมปีที่ 1	1,165	-	936	-	-	2		3	8	11	8	9	20	9	27	24	107	Pratom 1
ประถมปีที่ 2	2,291	-	998	-	5	6	3	14	36	38	63	88	112	106	130	90	601	Pratom 2
ประถมปีที่ 3	1,970	-	1,079	10	7	21	7	27	57	55	76	71	69	64	88	96	244	Pratom 3
ประถมปีที่ 4	25,242	-	943	46	14	45	52	112	268	480	1,084	1,739	2,752	3,535	3,748	2,952	7,471	Pratom 4
ประถมปีที่ 5	1,568	-	420	602	5	8	5	23	54	91	116	87	64	53	24	6	10	Pratom 5
ประถมปีที่ 6	18,631	-	36	1,181	220	418	405	917	1,897	2,774	3,159	3,023	2,305	1,460	388	177	271	Pratom 6
ระดับมัธยมศึกษา	21,016	-	-	1,707	3,096	2,241	1,352	2,400	2,376	2,215	1,846	1,437	941	470	408	244	284	Secondary education
มัธยมศึกษาตอนต้น	11,808	-	-	1,707	1,887	924	737	1,215	1,246	1,215	921	727	506	236	249	90	149	Lower secondary level
มัธยมศึกษาปีที่ 1	1,162	-	-	1,020	71	9	2	5	6	8	7	7	5	5	8	1	9	Matayom 1
มัธยมศึกษาปีที่ 2	1,375	-	-	634	576	33	16	15	15	23	12	8	12	5	8	3	17	Matayom 2
มัธยมศึกษาปีที่ 3	9,272	-	-	53	1,241	883	719	1,194	1,226	1,184	902	712	490	225	233	86	123	Matayom 3
มัธยมศึกษาตอนปลาย	9,208	-	-	-	1,209	1,316	615	1,186	1,130	1,000	925	710	435	234	159	154	135	Upper secondary level
สายสามัญ	6,517	-	-	-	862	863	397	805	787	765	721	498	275	173	132	133	106	General type
มัธยมศึกษาปีที่ 4	795	-	-	-	576	59	9	19	26	11	16	9	10	14	9	15	21	Matayom 4
มัธยมศึกษาปีที่ 5	734	-	-	-	266	259	5	11	11	12	22	50	59	20	8	4	8	Matayom 5
มัธยมศึกษาปีที่ 6	4,988	-	-	-	20	545	384	775	750	742	684	438	205	140	115	113	76	Matayom 6
สายอาชีวศึกษา	2,691	-	-	-	347	453	218	380	343	236	204	212	161	61	27	22	29	Cert. of vocational
ปีที่ 1	248	-	-	-	197	40	8	1	-	-	-	-	-	2	-	-	-	1 st year
ปีที่ 2	330	-	-	-	112	126	14	19	17	10	2	14	4	3	2	4	1	2 nd year
ปีที่ 3	2,113	-	-	-	38	286	195	360	326	225	201	198	157	56	24	17	28	3 rd year

ตารางที่ 8 ประชากรอายุ 3 ปีขึ้นไป จำแนกตามระดับชั้นที่เรียนสำเร็จ กลุ่มอายุ เพศ และเขตการปกครอง (ต่อ)

Table 8 Population 3 years of age and over by educational attainment, age group, sex and area (Contd.)

พื้นที่เรียนสำเร็จ เพศ และเขตการปกครอง	รวม Total																	Educational attainment, sex and area
		3 - 5	6 - 11	12 - 14	15 - 17	18 - 21	22 - 24	25 - 29	30 - 34	35 - 39	40 - 44	45 - 49	50 - 54	55 - 59	60 - 64	65 - 69	70 ขึ้นไป and over	
ระดับอุดมศึกษา (สามัญ)	8,539	-	-	-	2	458	692	1,373	1,244	1,023	828	788	782	628	348	211	163	Higher level (General)
อนุปริญญา	412	-	-	-	-	17	23	47	44	44	46	51	40	35	19	26	22	Diploma level
ปริญญาตรี	7,505	-	-	-	2	440	655	1,257	1,094	894	709	654	671	529	305	169	129	Graduate level
ปีที่ 1	233	-	-	-	-	182	24	10	10	4	1	1	-	-	-	-	-	1 st year
ปีที่ 2	347	-	-	-	-	136	50	36	27	11	28	23	9	11	7	5	4	2 nd year
ปีที่ 3	249	-	-	-	2	77	96	33	10	8	2	4	11	2	1	1	1	3 rd year
ปีที่ 4	6,663	-	-	-	-	42	483	1,174	1,047	870	675	626	651	513	297	163	124	4 th year
ปีที่ 5	6	-	-	-	-	1	1	-	-	-	-	-	-	-	-	-	-	5 th year
ปีที่ 6	8	-	-	-	-	1	-	4	-	1	3	-	-	-	-	-	-	6 th year
ปริญญาตรี	6,677	-	-	-	-	44	485	1,178	1,047	871	677	626	652	515	297	163	124	Bachelor degree
สูงกว่าปริญญาตรี	31	-	-	-	-	-	2	8	-	-	1	3	4	9	2	-	2	Upper higher level
ปริญญาโท	506	-	-	-	-	-	7	55	97	80	59	71	61	46	16	12	4	Master degree
สูงกว่าปริญญาโท	36	-	-	-	-	-	-	1	1	1	6	5	2	9	3	3	5	Upper master degree
ปริญญาเอก	23	-	-	-	-	-	-	2	4	1	4	2	4	2	4	-	-	Doctorate degree
สูงกว่าปริญญาเอก/ แพทย์เฉพาะทาง	25	-	-	-	-	1	5	3	4	2	4	3	1	-	-	-	1	Upper doctorate degree/ Special doctor
ระดับอุดมศึกษา (อาชีวศึกษา)	2,141	-	-	-	3	310	226	418	348	217	171	166	106	57	30	27	63	Higher level (Vocational)
ต่ำกว่าอนุปริญญา	82	-	-	-	-	1	-	2	12	9	9	6	7	3	5	7	20	Lower diploma level
อนุปริญญา	2,059	-	-	-	3	308	226	416	336	207	161	161	99	53	25	20	43	Diploma level
การศึกษาทางศาสนา	1	-	-	-	-	-	-	-	-	-	-	-	1	-	-	-	-	Religious education
ปอเนาะ	1	-	-	-	-	-	-	-	-	-	-	-	1	-	-	-	-	Pondok
การศึกษาอื่น ๆ	20	-	-	-	1	-	-	-	2	3	2	4	3	3	2	-	-	Others education
ไม่ทราบระดับการศึกษา	607	-	8	3	17	120	126	203	59	9	38	16	-	-	5	-	3	Unknown level of Ed.

ตารางที่ 8 ประชากรอายุ 3 ปีขึ้นไป จำแนกตามระดับชั้นที่เรียนสำเร็จ กลุ่มอายุ เพศ และเขตการปกครอง (ต่อ)

Table 8 Population 3 years of age and over by educational attainment, age group, sex and area (Contd.)

พื้นที่เรียนสำเร็จ เพศ และเขตการปกครอง	รวม Total																	Educational attainment, sex and area
		3 - 5	6 - 11	12 - 14	15 - 17	18 - 21	22 - 24	25 - 29	30 - 34	35 - 39	40 - 44	45 - 49	50 - 54	55 - 59	60 - 64	65 - 69	70 ขึ้นไป and over	
ในเขตเทศบาล	41,459	1,341	2,656	1,660	1,636	1,962	1,485	3,155	3,194	3,262	3,292	3,475	3,184	2,918	2,333	1,743	4,161	Municipal area
ไม่มีการศึกษา	3,435	780	55	32	67	290	239	641	398	269	184	51	33	15	37	41	302	No education
มีการศึกษา	38,024	562	2,600	1,628	1,569	1,672	1,246	2,515	2,796	2,993	3,108	3,424	3,150	2,903	2,296	1,701	3,859	Educational attainment
ชั้นที่เรียนสำเร็จ																		Grade of school attainment
ก่อนประถมศึกษา	1,263	562	694	-	-	-	-	1	2	1	1	-	-	-	-	1	-	Less than elementary level
ระดับประถมศึกษา	19,205	-	1,907	873	136	251	183	411	876	1,172	1,451	1,815	1,829	1,975	1,670	1,273	3,382	Elementary level
ประถมปีที่ 1	541	-	437	-	-	2	-	-	3	5	6	4	6	6	15	14	42	Pratom 1
ประถมปีที่ 2	833	-	425	-	6	9	1	7	19	19	14	42	26	31	47	29	157	Pratom 2
ประถมปีที่ 3	879	-	474	10	7	12	7	20	25	36	30	28	33	19	24	37	117	Pratom 3
ประถมปีที่ 4	9,963	-	405	44	12	53	45	87	181	245	478	751	1,000	1,275	1,368	1,109	2,910	Pratom 4
ประถมปีที่ 5	596	-	150	324	5	2	2	10	13	16	22	19	13	12	2	3	2	Pratom 5
ประถมปีที่ 6	6,393	-	15	496	106	173	128	287	635	851	900	971	750	632	214	81	155	Pratom 6
ระดับมัธยมศึกษา	10,693	-	-	751	1,408	965	526	1,033	1,008	1,042	1,014	927	721	407	350	249	291	Secondary education
มัธยมศึกษาตอนต้น	5,634	-	-	751	900	386	271	490	498	522	436	395	349	196	193	102	145	Lower secondary level
มัธยมศึกษาปีที่ 1	543	-	-	454	38	7	2	3	3	5	1	1	5	3	5	3	11	Matayom 1
มัธยมศึกษาปีที่ 2	700	-	-	282	292	13	10	19	14	14	5	12	10	3	4	6	15	Matayom 2
มัธยมศึกษาปีที่ 3	4,391	-	-	15	570	366	258	467	480	503	430	382	334	190	184	93	119	Matayom 3
มัธยมศึกษาตอนปลาย	5,059	-	-	-	508	579	255	544	510	520	577	532	372	212	157	148	146	Upper secondary level
สายสามัญ	3,416	-	-	-	373	375	173	375	330	332	381	339	236	135	128	119	119	General type
มัธยมศึกษาปีที่ 4	376	-	-	-	261	40	2	14	5	5	12	5	6	3	6	7	10	Matayom 4
มัธยมศึกษาปีที่ 5	414	-	-	-	107	106	5	7	14	12	13	41	58	18	14	8	11	Matayom 5
มัธยมศึกษาปีที่ 6	2,626	-	-	-	5	229	166	354	312	316	356	293	172	114	108	104	98	Matayom 6
สายอาชีวศึกษา	1,643	-	-	-	134	204	82	169	180	187	196	193	137	77	29	29	27	Cert. of vocational
ปีที่ 1	100	-	-	-	86	11	2	-	-	1	-	-	-	-	-	-	-	1 st year
ปีที่ 2	198	-	-	-	42	75	6	7	12	10	7	13	7	5	6	6	1	2 nd year
ปีที่ 3	1,345	-	-	-	7	118	74	161	168	176	189	180	129	71	23	23	26	3 rd year

ตารางที่ 8 ประชากรอายุ 3 ปีขึ้นไป จำแนกตามระดับชั้นที่เรียนสำเร็จ กลุ่มอายุ เพศ และเขตการปกครอง (ต่อ)

Table 8 Population 3 years of age and over by educational attainment, age group, sex and area (Contd.)

พื้นที่เรียนสำเร็จ เพศ และเขตการปกครอง	รวม Total																	Educational attainment, sex and area
		3 - 5	6 - 11	12 - 14	15 - 17	18 - 21	22 - 24	25 - 29	30 - 34	35 - 39	40 - 44	45 - 49	50 - 54	55 - 59	60 - 64	65 - 69	70 ขึ้นไป and over	
ระดับอุดมศึกษา (สามัญ)	5,080	-	-	-	-	261	382	738	694	575	495	525	476	455	236	143	100	Higher level (General)
อนุปริญญา	217	-	-	-	-	9	4	15	19	22	26	34	30	20	13	14	11	Diploma level
ปริญญาตรี	4,413	-	-	-	-	248	370	669	602	492	409	435	400	385	199	124	80	Graduate level
ปีที่ 1	126	-	-	-	-	100	10	3	4	5	-	1	1	-	-	1	-	1 st year
ปีที่ 2	181	-	-	-	-	98	31	16	10	1	10	6	3	3	1	1	1	2 nd year
ปีที่ 3	133	-	-	-	-	35	70	17	3	3	-	1	4	1	-	-	-	3 rd year
ปีที่ 4	3,964	-	-	-	-	14	258	630	584	482	398	425	393	382	198	121	78	4 th year
ปีที่ 5	6	-	-	-	-	1	1	1	1	-	-	1	-	-	-	-	-	5 th year
ปีที่ 6	4	-	-	-	-	-	-	1	-	1	1	-	-	-	-	-	-	6 th year
ปริญญาตรี	3,974	-	-	-	-	16	260	632	585	483	399	426	393	382	198	121	78	Bachelor degree
สูงกว่าปริญญาตรี	29	-	-	-	-	2	1	4	4	2	3	-	4	2	5	-	2	Upper higher level
ปริญญาโท	370	-	-	-	-	-	4	41	63	52	50	52	38	41	18	5	6	Master degree
สูงกว่าปริญญาโท	10	-	-	-	-	-	-	2	-	1	1	1	-	3	-	-	1	Upper master degree
ปริญญาเอก	14	-	-	-	-	-	-	1	4	2	1	1	1	3	-	-	-	Doctorate degree
สูงกว่าปริญญาเอก/ แพทย์เฉพาะทาง	26	-	-	-	-	1	3	5	3	3	5	2	3	-	1	-	-	Upper doctorate degree/ Special doctor
ระดับอุดมศึกษา (อาชีวศึกษา)	1,186	-	-	-	-	123	83	175	166	159	110	122	91	54	27	22	54	Higher level (Vocational)
ต่ำกว่าอนุปริญญา	59	-	-	-	-	1	1	1	8	5	2	3	3	3	5	5	22	Lower diploma level
อนุปริญญา	1,126	-	-	-	-	121	81	174	158	154	107	119	88	51	22	17	32	Diploma level
การศึกษาทางศาสนา	231	-	-	-	3	8	10	25	22	28	19	23	32	13	12	12	25	Religious education
แผนกธรรม	193	-	-	-	3	8	10	23	18	20	12	16	26	12	10	12	25	Dharma
แผนกบาลี	38	-	-	-	-	-	-	2	3	8	7	8	6	1	2	-	-	Pali
การศึกษาอื่น ๆ	5	-	-	-	-	-	-	-	-	3	-	1	1	-	-	-	-	Others education
ไม่ทราบระดับการศึกษา	361	-	-	3	22	65	63	130	27	14	18	10	-	-	1	-	7	Unknown level of Ed.

ตารางที่ 8 ประชากรอายุ 3 ปีขึ้นไป จำแนกตามระดับชั้นที่เรียนสำเร็จ กลุ่มอายุ เพศ และเขตการปกครอง (ต่อ)

Table 8 Population 3 years of age and over by educational attainment, age group, sex and area (Contd.)

พื้นที่เรียนสำเร็จ เพศ และเขตการปกครอง	รวม Total																	Educational attainment, sex and area
		3 - 5	6 - 11	12 - 14	15 - 17	18 - 21	22 - 24	25 - 29	30 - 34	35 - 39	40 - 44	45 - 49	50 - 54	55 - 59	60 - 64	65 - 69	70 ขึ้นไป and over	
ชาย	19,166	686	1,378	842	854	1,056	691	1,545	1,616	1,535	1,471	1,607	1,418	1,242	931	740	1,552	Male
ไม่มีการศึกษา	1,667	396	38	13	30	160	88	317	227	156	91	24	18	11	7	8	81	No education
มีการศึกษา	17,499	289	1,340	829	824	896	603	1,228	1,389	1,380	1,379	1,583	1,399	1,231	924	732	1,471	Educational attainment
ชั้นที่เรียนสำเร็จ																		Grade of school attainment
ก่อนประถมศึกษา	648	289	356	-	-	-	-	-	2	-	-	-	-	-	-	-	-	Less than elementary level
ระดับประถมศึกษา	8,335	-	984	443	87	139	106	228	456	548	640	813	752	787	620	504	1,228	Elementary level
ประถมศึกษาปีที่ 1	294	-	244	-	-	1	-	-	2	-	5	2	1	4	6	5	22	Pratom 1
ประถมศึกษาปีที่ 2	362	-	209	-	4	6	1	5	5	9	8	19	6	10	16	15	49	Pratom 2
ประถมศึกษาปีที่ 3	386	-	238	4	6	3	6	12	11	20	12	15	11	6	3	5	35	Pratom 3
ประถมศึกษาปีที่ 4	3,970	-	213	25	7	32	22	45	105	102	199	325	391	500	499	440	1,064	Pratom 4
ประถมศึกษาปีที่ 5	287	-	71	165	3	2	2	8	5	4	4	11	4	5	1	3	-	Pratom 5
ประถมศึกษาปีที่ 6	3,037	-	9	249	68	93	74	159	328	413	413	441	337	262	94	38	58	Pratom 6
ระดับมัธยมศึกษา	5,505	-	-	382	721	534	264	537	535	508	472	469	370	214	188	150	162	Secondary education
มัธยมศึกษาตอนต้น	2,937	-	-	382	504	227	142	263	256	261	196	208	165	98	105	61	69	Lower secondary level
มัธยมศึกษาปีที่ 1	282	-	-	228	25	4	2	3	-	2	1	1	3	1	3	3	5	Matayom 1
มัธยมศึกษาปีที่ 2	376	-	-	146	154	9	5	17	9	9	3	8	6	3	1	3	4	Matayom 2
มัธยมศึกษาปีที่ 3	2,279	-	-	8	326	214	135	242	247	250	192	199	156	94	101	55	60	Matayom 3
มัธยมศึกษาตอนปลาย	2,568	-	-	-	217	306	122	274	278	246	276	261	205	116	83	89	93	Upper secondary level
สายสามัญ	1,674	-	-	-	147	188	81	184	184	136	160	169	134	73	67	71	82	General type
มัธยมศึกษาปีที่ 4	149	-	-	-	95	20	1	5	4	2	5	3	1	-	-	5	9	Matayom 4
มัธยมศึกษาปีที่ 5	209	-	-	-	52	56	5	3	10	7	4	19	26	9	9	5	4	Matayom 5
มัธยมศึกษาปีที่ 6	1,316	-	-	-	-	112	76	176	170	127	151	147	106	64	58	60	69	Matayom 6
สายอาชีวศึกษา	893	-	-	-	71	118	40	90	95	110	116	92	71	43	16	19	11	Cert. of vocational
ปีที่ 1	52	-	-	-	42	7	2	-	-	1	-	-	-	-	-	-	-	1 st year
ปีที่ 2	110	-	-	-	25	45	1	3	7	3	5	6	3	3	4	5	-	2 nd year
ปีที่ 3	731	-	-	-	4	66	37	87	87	106	112	86	68	41	13	14	11	3 rd year

ตารางที่ 8 ประชากรอายุ 3 ปีขึ้นไป จำแนกตามระดับชั้นที่เรียนสำเร็จ กลุ่มอายุ เพศ และเขตการปกครอง (ต่อ)

Table 8 Population 3 years of age and over by educational attainment, age group, sex and area (Contd.)

พื้นที่เรียนสำเร็จ เพศ และเขตการปกครอง	รวม Total																	Educational attainment, sex and area
		3 - 5	6 - 11	12 - 14	15 - 17	18 - 21	22 - 24	25 - 29	30 - 34	35 - 39	40 - 44	45 - 49	50 - 54	55 - 59	60 - 64	65 - 69	70 ขึ้นไป and over	
ระดับอุดมศึกษา (สามัญ)	1,945	-	-	-	-	112	150	281	267	185	185	206	193	190	86	56	36	Higher level (General)
อนุปริญญา	75	-	-	-	-	3	-	5	9	5	12	14	10	6	6	3	4	Diploma level
ปริญญาตรี	1,674	-	-	-	-	107	149	252	229	160	144	167	160	161	67	51	28	Graduate level
ปีที่ 1	54	-	-	-	-	40	6	2	1	2	-	-	1	-	-	1	-	1 st year
ปีที่ 2	73	-	-	-	-	42	13	6	4	-	1	3	3	-	1	1	-	2 nd year
ปีที่ 3	74	-	-	-	-	19	38	10	1	3	-	1	1	1	-	-	-	3 rd year
ปีที่ 4	1,468	-	-	-	-	7	92	233	221	153	143	162	155	160	66	48	28	4 th year
ปีที่ 5	4	-	-	-	-	-	-	1	1	-	-	1	-	-	-	-	-	5 th year
ปีที่ 6	1	-	-	-	-	-	-	-	-	1	-	-	-	-	-	-	-	6 th year
ปริญญาตรี	1,474	-	-	-	-	7	92	234	223	155	143	163	155	160	66	48	28	Bachelor degree
สูงกว่าปริญญาตรี	15	-	-	-	-	2	-	-	4	2	1	-	1	-	4	-	-	Upper higher level
ปริญญาโท	160	-	-	-	-	-	1	20	22	16	25	22	19	21	8	3	3	Master degree
สูงกว่าปริญญาโท	3	-	-	-	-	-	-	1	-	-	-	1	-	-	-	-	1	Upper master degree
ปริญญาเอก	9	-	-	-	-	-	-	-	2	1	1	1	1	1	-	-	-	Doctorate degree
สูงกว่าปริญญาเอก/ แพทย์เฉพาะทาง	9	-	-	-	-	-	-	3	-	1	1	1	1	-	1	-	-	Upper doctorate degree/ Special doctor
ระดับอุดมศึกษา (อาชีวศึกษา)	627	-	-	-	-	67	45	91	88	100	50	63	53	28	17	10	16	Higher level (Vocational)
ต่ำกว่าอนุปริญญา	26	-	-	-	-	-	1	1	3	2	2	2	1	3	1	2	7	Lower diploma level
อนุปริญญา	601	-	-	-	-	67	44	90	85	98	48	60	52	26	16	7	9	Diploma level
การศึกษาทางศาสนา	231	-	-	-	3	8	10	25	22	28	19	23	32	13	12	12	25	Religious education
แผนกธรรม	193	-	-	-	3	8	10	23	18	20	12	16	26	12	10	12	25	Dharma
แผนกบาลี	38	-	-	-	-	-	-	2	3	8	7	8	6	1	2	-	-	Pali
การศึกษาอื่น ๆ	1	-	-	-	-	-	-	-	-	1	-	-	-	-	-	-	-	Others education
ไม่ทราบระดับการศึกษา	205	-	-	3	12	38	28	66	19	10	14	9	-	-	1	-	3	Unknown level of Ed.

ตารางที่ 8 ประชากรอายุ 3 ปีขึ้นไป จำแนกตามระดับชั้นที่เรียนสำเร็จ กลุ่มอายุ เพศ และเขตการปกครอง (ต่อ)

Table 8 Population 3 years of age and over by educational attainment, age group, sex and area (Contd.)

พื้นที่เรียนสำเร็จ เพศ และเขตการปกครอง	รวม Total																	Educational attainment, sex and area
		3 - 5	6 - 11	12 - 14	15 - 17	18 - 21	22 - 24	25 - 29	30 - 34	35 - 39	40 - 44	45 - 49	50 - 54	55 - 59	60 - 64	65 - 69	70 ขึ้นไป and over	
หญิง	22,293	656	1,277	818	782	906	794	1,610	1,578	1,727	1,821	1,868	1,766	1,676	1,402	1,003	2,609	Female
ไม่มีการศึกษา	1,767	383	17	18	37	130	152	324	171	113	93	27	15	4	30	34	221	No education
มีการศึกษา	20,525	273	1,260	799	745	776	642	1,287	1,407	1,614	1,729	1,841	1,751	1,672	1,372	969	1,388	Educational attainment
ชั้นที่เรียนสำเร็จ																		Grade of school attainment
ระดับประถมศึกษา	10,870	-	922	430	49	112	77	183	420	624	811	1,001	1,078	1,189	1,050	769	2,154	Elementary level
ประถมปีที่ 1	247	-	193	-	-	1	-	-	1	5	1	2	5	2	9	9	20	Pratom 1
ประถมปีที่ 2	471	-	216	-	2	2	-	2	14	10	6	23	20	22	30	15	108	Pratom 2
ประถมปีที่ 3	493	-	236	6	1	8	1	9	14	16	19	13	22	13	20	32	82	Pratom 3
ประถมปีที่ 4	5,994	-	192	18	5	21	23	42	76	144	279	426	609	775	870	669	1,845	Pratom 4
ประถมปีที่ 5	310	-	79	159	2	-	-	3	8	12	19	9	9	7	1	-	2	Pratom 5
ประถมปีที่ 6	3,356	-	6	247	38	79	53	128	307	438	488	529	412	370	120	43	97	Pratom 6
ระดับมัธยมศึกษา	5,188	-	-	369	686	432	262	496	474	534	542	459	351	193	162	99	129	Secondary education
มัธยมศึกษาตอนต้น	2,696	-	-	369	396	159	128	227	242	261	241	187	184	98	88	40	76	Lower secondary level
มัธยมศึกษาปีที่ 1	260	-	-	226	14	2	-	-	3	3	-	-	2	1	3	-	5	Matayom 1
มัธยมศึกษาปีที่ 2	324	-	-	136	138	4	6	2	5	5	3	4	4	-	3	3	11	Matayom 2
มัธยมศึกษาปีที่ 3	2,113	-	-	7	244	152	123	225	233	253	238	183	177	97	83	38	60	Matayom 3
มัธยมศึกษาตอนปลาย	2,491	-	-	-	290	273	133	269	232	273	301	271	167	95	74	59	53	Upper secondary level
สายสามัญ	1,741	-	-	-	227	187	92	191	146	196	222	170	102	62	61	48	37	General type
มัธยมศึกษาปีที่ 4	226	-	-	-	166	19	1	10	1	3	8	3	4	3	6	1	1	Matayom 4
มัธยมศึกษาปีที่ 5	205	-	-	-	56	50	-	4	4	5	9	22	32	9	5	3	7	Matayom 5
มัธยมศึกษาปีที่ 6	1,310	-	-	-	5	118	90	178	141	189	205	146	66	50	49	44	29	Matayom 6
สายอาชีวศึกษา	750	-	-	-	64	86	42	78	85	77	80	101	65	33	13	10	16	Cert. of vocational
ปีที่ 1	48	-	-	-	44	4	-	-	-	-	-	-	-	-	-	-	-	1 st year
ปีที่ 2	87	-	-	-	17	30	5	4	5	6	2	7	4	3	2	1	1	2 nd year
ปีที่ 3	615	-	-	-	3	53	37	74	80	71	77	94	62	30	10	9	14	3 rd year

ตารางที่ 8 ประชากรอายุ 3 ปีขึ้นไป จำแนกตามระดับชั้นที่เรียนสำเร็จ กลุ่มอายุ เพศ และเขตการปกครอง (ต่อ)

Table 8 Population 3 years of age and over by educational attainment, age group, sex and area (Contd.)

พื้นที่เรียนสำเร็จ เพศ และเขตการปกครอง	รวม Total																	Educational attainment, sex and area
		3 - 5	6 - 11	12 - 14	15 - 17	18 - 21	22 - 24	25 - 29	30 - 34	35 - 39	40 - 44	45 - 49	50 - 54	55 - 59	60 - 64	65 - 69	70 ขึ้นไป and over	
ระดับอุดมศึกษา (สามัญ)	3,134	-	-	-	-	149	232	457	427	390	311	319	283	265	150	87	64	Higher level (General)
อนุปริญญา	142	-	-	-	-	7	4	10	9	18	14	19	21	14	7	12	7	Diploma level
ปริญญาตรี	2,739	-	-	-	-	141	222	417	373	332	265	268	240	224	132	73	52	Graduate level
ปีที่ 1	72	-	-	-	-	61	4	1	2	2	-	1	-	-	-	-	-	1 st year
ปีที่ 2	108	-	-	-	-	56	18	10	7	1	9	4	-	3	-	-	1	2 nd year
ปีที่ 3	59	-	-	-	-	16	32	7	1	-	-	-	2	-	-	-	-	3 rd year
ปีที่ 4	2,495	-	-	-	-	7	167	397	362	329	255	263	238	222	132	73	51	4 th year
ปีที่ 5	2	-	-	-	-	1	1	-	-	-	-	-	-	-	-	-	-	5 th year
ปีที่ 6	3	-	-	-	-	-	-	1	-	-	1	-	-	-	-	-	-	6 th year
ปริญญาตรี	2,500	-	-	-	-	9	168	398	362	329	256	263	238	222	132	73	51	Bachelor degree
สูงกว่าปริญญาตรี	14	-	-	-	-	-	1	4	-	-	1	-	2	2	1	-	2	Upper higher level
ปริญญาโท	210	-	-	-	-	-	3	21	41	37	25	30	19	21	10	3	2	Master degree
สูงกว่าปริญญาโท	6	-	-	-	-	-	-	1	-	1	1	-	-	3	-	-	-	Upper master degree
ปริญญาเอก	5	-	-	-	-	-	-	1	1	1	-	-	-	2	-	-	-	Doctorate degree
สูงกว่าปริญญาเอก/ แพทย์เฉพาะทาง	17	-	-	-	-	1	3	3	3	1	4	1	1	-	-	-	-	Upper doctorate degree/ Special doctor
ระดับอุดมศึกษา (อาชีวศึกษา)	558	-	-	-	-	56	38	84	78	60	60	60	38	25	10	13	37	Higher level (Vocational)
ต่ำกว่าอนุปริญญา	33	-	-	-	-	1	-	-	5	3	-	1	1	-	4	3	15	Lower diploma level
อนุปริญญา	525	-	-	-	-	55	38	84	73	57	60	59	37	25	6	10	23	Diploma level
การศึกษาอื่น ๆ	4	-	-	-	-	-	-	-	-	2	-	1	1	-	-	-	-	Others education
ไม่ทราบระดับการศึกษา	156	-	-	-	9	27	34	65	8	3	4	1	-	-	-	-	3	Unknown level of Ed.

ตารางที่ 8 ประชากรอายุ 3 ปีขึ้นไป จำแนกตามระดับชั้นที่เรียนสำเร็จ กลุ่มอายุ เพศ และเขตการปกครอง (ต่อ)

Table 8 Population 3 years of age and over by educational attainment, age group, sex and area (Contd.)

พื้นที่เรียนสำเร็จ เพศ และเขตการปกครอง	รวม Total																	Educational attainment, sex and area
		3 - 5	6 - 11	12 - 14	15 - 17	18 - 21	22 - 24	25 - 29	30 - 34	35 - 39	40 - 44	45 - 49	50 - 54	55 - 59	60 - 64	65 - 69	70 ขึ้นไป and over	
นอกเขตเทศบาล	139,023	4,829	9,847	5,981	5,707	7,374	5,504	10,272	11,180	11,260	11,574	11,047	10,317	8,807	7,053	5,471	12,799	Non-municipal area
ไม่มีการศึกษา	10,479	3,144	274	86	206	1,170	750	1,255	1,016	655	408	203	100	74	72	118	949	No education
มีการศึกษา	128,544	1,685	9,574	5,895	5,501	6,205	4,754	9,018	10,164	10,605	11,165	10,843	10,217	8,733	6,981	5,353	11,850	Educational attainment
พื้นที่เรียนสำเร็จ																		Grade of school attainment
ก่อนประถมศึกษา	4,016	1,685	2,264	-	2	-	3	10	10	11	17	7	1	3	-	2	1	Less than elementary level
ระดับประถมศึกษา	76,122	-	7,302	3,173	573	1,034	1,061	2,259	4,107	5,634	7,079	7,468	7,708	7,178	5,918	4,599	11,029	Elementary level
ประถมปีที่ 1	1,876	-	1,604	-	3	1	-	4	8	10	9	12	25	11	26	25	136	Pratom 1
ประถมปีที่ 2	3,321	-	1,639	-	8	16	6	32	44	49	116	120	153	136	167	129	706	Pratom 2
ประถมปีที่ 3	2,777	-	1,688	18	13	18	14	37	80	70	109	107	80	79	95	99	270	Pratom 3
ประถมปีที่ 4	33,950	-	1,593	93	31	66	59	183	378	642	1,461	2,319	3,691	4,817	5,037	4,038	9,541	Pratom 4
ประถมปีที่ 5	2,672	-	712	1,108	11	22	17	42	76	115	168	147	108	76	38	14	18	Pratom 5
ประถมปีที่ 6	31,526	-	66	1,953	507	910	966	1,960	3,521	4,748	5,216	4,763	3,651	2,059	555	295	357	Pratom 6
ระดับมัธยมศึกษา	34,058	-	-	2,715	4,890	3,957	2,346	4,215	4,014	3,382	2,787	2,165	1,394	721	597	453	421	Secondary education
มัธยมศึกษาตอนต้น	19,819	-	-	2,715	3,172	1,806	1,329	2,241	2,123	1,907	1,455	1,150	780	381	362	197	201	Lower secondary level
มัธยมศึกษาปีที่ 1	1,905	-	-	1,648	125	18	8	15	13	10	12	14	12	5	11	6	9	Matayom 1
มัธยมศึกษาปีที่ 2	2,328	-	-	985	1,000	82	39	48	41	40	24	7	17	14	12	10	10	Matayom 2
มัธยมศึกษาปีที่ 3	15,587	-	-	83	2,047	1,706	1,282	2,177	2,070	1,858	1,419	1,129	751	363	338	181	182	Matayom 3
มัธยมศึกษาตอนปลาย	14,238	-	-	-	1,718	2,151	1,017	1,974	1,890	1,474	1,333	1,015	614	340	235	256	220	Upper secondary level
สายสามัญ	9,761	-	-	-	1,103	1,325	628	1,289	1,304	1,067	990	731	429	272	195	234	194	General type
มัธยมศึกษาปีที่ 4	990	-	-	-	694	76	10	33	29	22	17	18	14	19	10	21	26	Matayom 4
มัธยมศึกษาปีที่ 5	1,004	-	-	-	370	410	10	19	14	16	18	59	51	15	9	10	3	Matayom 5
มัธยมศึกษาปีที่ 6	7,766	-	-	-	39	839	607	1,237	1,261	1,029	956	653	364	238	176	202	165	Matayom 6
ไม่ทราบชั้น	1	-	-	-	-	-	-	-	-	-	-	1	-	-	-	-	-	Unknown
สายอาชีวศึกษา	4,477	-	-	-	615	826	389	685	586	408	343	284	185	68	41	21	26	Cert. of vocational
ปีที่ 1	447	-	-	-	350	82	9	1	1	-	-	-	-	2	-	-	2	1 st year
ปีที่ 2	550	-	-	-	198	239	22	35	19	9	3	14	4	4	-	3	-	2 nd year
ปีที่ 3	3,480	-	-	-	67	505	358	649	566	399	339	270	181	63	41	18	24	3 rd year

ตารางที่ 8 ประชากรอายุ 3 ปีขึ้นไป จำแนกตามระดับชั้นที่เรียนสำเร็จ กลุ่มอายุ เพศ และเขตการปกครอง (ต่อ)

Table 8 Population 3 years of age and over by educational attainment, age group, sex and area (Contd.)

พื้นที่เรียนสำเร็จ เพศ และเขตการปกครอง	รวม Total																	Educational attainment, sex and area
		3 - 5	6 - 11	12 - 14	15 - 17	18 - 21	22 - 24	25 - 29	30 - 34	35 - 39	40 - 44	45 - 49	50 - 54	55 - 59	60 - 64	65 - 69	70 ขึ้นไป and over	
ระดับอุดมศึกษา (สามัญ)	9,171	-	-	-	3	462	724	1,429	1,294	1,068	910	873	870	665	370	235	269	Higher level (General)
อนุปริญญา	484	-	-	-	-	15	28	50	63	53	52	46	46	43	23	24	41	Diploma level
ปริญญาตรี	7,979	-	-	-	3	444	682	1,304	1,145	941	777	714	727	541	320	190	192	Graduate level
ปีที่ 1	247	-	-	-	1	176	36	16	9	3	4	-	-	-	-	-	-	1 st year
ปีที่ 2	395	-	-	-	-	122	53	45	35	26	29	30	14	14	15	8	5	2 nd year
ปีที่ 3	331	-	-	-	2	93	121	47	18	18	5	8	9	5	1	1	2	3 rd year
ปีที่ 4	6,988	-	-	-	-	52	472	1,193	1,081	889	735	676	702	520	302	181	184	4 th year
ปีที่ 5	6	-	-	-	-	-	-	-	1	-	-	-	1	2	1	-	-	5 th year
ปีที่ 6	13	-	-	-	-	1	-	3	1	5	2	-	-	-	-	-	-	6 th year
ปริญญาตรี	7,006	-	-	-	-	53	472	1,196	1,084	893	738	676	703	522	303	181	184	Bachelor degree
สูงกว่าปริญญาตรี	30	-	-	-	-	-	1	8	2	-	-	5	3	8	1	-	2	Upper higher level
ปริญญาโท	560	-	-	-	-	-	8	62	72	70	64	94	83	61	17	13	15	Master degree
สูงกว่าปริญญาโท	46	-	-	-	-	-	-	-	1	2	8	9	2	8	4	4	7	Upper master degree
ปริญญาเอก	51	-	-	-	-	1	1	2	5	1	8	3	9	4	4	1	11	Doctorate degree
สูงกว่าปริญญาเอก/ แพทย์เฉพาะทาง	22	-	-	-	-	2	3	2	6	1	1	2	-	-	-	2	3	Upper doctorate degree/ Special doctor
ระดับอุดมศึกษา (อาชีวศึกษา)	3,459	-	-	-	4	488	388	723	566	425	249	253	154	80	43	29	56	Higher level (Vocational)
ต่ำกว่าอนุปริญญา	115	-	-	-	-	3	3	10	13	17	19	9	13	8	3	4	13	Lower diploma level
อนุปริญญา	3,344	-	-	-	4	485	385	713	553	408	231	244	141	72	40	25	44	Diploma level
การศึกษาทางศาสนา	536	-	-	1	5	11	17	23	32	48	54	50	75	72	44	34	70	Religious education
แผนกธรรม	520	-	-	1	5	11	17	23	32	48	52	50	71	67	43	33	69	Dharma
แผนกบาลี	14	-	-	-	-	-	-	-	-	-	2	-	3	5	1	1	1	Pali
ปอเนาะ	1	-	-	-	-	-	-	-	-	-	-	-	1	-	-	-	-	Pondok
การศึกษาอื่น ๆ	29	-	-	-	1	-	-	-	2	2	4	3	5	4	4	1	2	Others education
ไม่ทราบระดับการศึกษา	1,153	-	8	5	23	252	215	359	140	34	65	25	9	9	5	-	3	Unknown level of Ed.

ตารางที่ 8 ประชากรอายุ 3 ปีขึ้นไป จำแนกตามระดับชั้นที่เรียนสำเร็จ กลุ่มอายุ เพศ และเขตการปกครอง (ต่อ)

Table 8 Population 3 years of age and over by educational attainment, age group, sex and area (Contd.)

พื้นที่เรียนสำเร็จ เพศ และเขตการปกครอง	รวม Total																	Educational attainment, sex and area
		3 - 5	6 - 11	12 - 14	15 - 17	18 - 21	22 - 24	25 - 29	30 - 34	35 - 39	40 - 44	45 - 49	50 - 54	55 - 59	60 - 64	65 - 69	70 ขึ้นไป and over	
ชาย	68,725	2,664	5,210	3,186	2,971	3,903	2,881	5,540	5,773	5,640	5,744	5,376	4,868	4,065	3,166	2,520	5,218	Male
ไม่มีการศึกษา	5,252	1,730	137	41	94	551	353	733	558	341	253	125	57	44	10	28	198	No education
มีการศึกษา	63,473	934	5,072	3,145	2,876	3,353	2,528	4,808	5,215	5,299	5,492	5,252	4,811	4,020	3,156	2,492	5,019	Educational attainment
ชั้นที่เรียนสำเร็จ																		Grade of school attainment
ก่อนประถมศึกษา	2,225	934	1,261	-	2	-	2	7	2	7	5	2	-	2	-	-	-	Less than elementary level
ระดับประถมศึกษา	36,125	-	3,812	1,764	372	646	667	1,345	2,207	2,810	3,385	3,451	3,463	3,140	2,563	2,023	4,478	Elementary level
ประถมปีที่ 1	958	-	861	-	3	-	-	1	1	4	2	4	10	3	8	10	49	Pratom 1
ประถมปีที่ 2	1,501	-	858	-	6	12	2	20	22	22	59	54	61	52	67	53	213	Pratom 2
ประถมปีที่ 3	1,300	-	844	14	8	6	8	18	37	30	52	49	33	27	28	35	108	Pratom 3
ประถมปีที่ 4	14,702	-	842	66	21	42	30	112	186	306	655	1,006	1,548	2,058	2,159	1,756	3,915	Pratom 4
ประถมปีที่ 5	1,414	-	372	665	8	15	12	22	30	36	71	68	53	30	15	8	9	Pratom 5
ประถมปีที่ 6	16,250	-	36	1,019	325	571	614	1,171	1,930	2,412	2,545	2,269	1,758	969	287	161	184	Pratom 6
ระดับมัธยมศึกษา	18,229	-	-	1,377	2,480	2,148	1,256	2,311	2,111	1,700	1,483	1,187	804	445	351	307	266	Secondary education
มัธยมศึกษาตอนต้น	10,707	-	-	1,377	1,680	1,040	721	1,253	1,119	953	774	611	458	243	201	148	128	Lower secondary level
มัธยมศึกษาปีที่ 1	1,003	-	-	854	68	12	6	10	10	5	5	7	9	1	6	5	5	Matayom 1
มัธยมศึกษาปีที่ 2	1,277	-	-	487	562	53	29	35	31	22	14	4	10	8	7	10	4	Matayom 2
มัธยมศึกษาปีที่ 3	8,428	-	-	37	1,051	976	685	1,208	1,077	926	755	601	439	234	188	133	119	Matayom 3
มัธยมศึกษาตอนปลาย	7,522	-	-	-	800	1,108	535	1,057	992	747	709	576	346	202	150	160	138	Upper secondary level
สายสามัญ	4,986	-	-	-	468	649	322	675	663	498	490	403	256	161	124	150	126	General type
มัธยมศึกษาปีที่ 4	421	-	-	-	284	36	2	24	5	14	9	11	8	8	7	8	6	Matayom 4
มัธยมศึกษาปีที่ 5	476	-	-	-	160	201	6	12	7	8	5	31	24	5	7	9	2	Matayom 5
มัธยมศึกษาปีที่ 6	4,088	-	-	-	24	412	314	639	652	476	477	360	225	148	110	133	118	Matayom 6
ไม่ทราบชั้น	1	-	-	-	-	-	-	-	-	-	-	1	-	-	-	-	-	Unknown
สายอาชีวศึกษา	2,536	-	-	-	332	459	213	383	329	249	219	173	90	41	26	10	12	Cert. of vocational
ปีที่ 1	247	-	-	-	198	45	1	-	1	-	-	-	-	-	-	-	2	1 st year
ปีที่ 2	307	-	-	-	102	142	12	19	8	5	3	7	4	4	-	-	-	2 nd year
ปีที่ 3	1,982	-	-	-	32	272	200	363	320	244	215	166	86	37	26	10	10	3 rd year

ตารางที่ 8 ประชากรอายุ 3 ปีขึ้นไป จำแนกตามระดับชั้นที่เรียนสำเร็จ กลุ่มอายุ เพศ และเขตการปกครอง (ต่อ)

Table 8 Population 3 years of age and over by educational attainment, age group, sex and area (Contd.)

พื้นที่เรียนสำเร็จ เพศ และเขตการปกครอง	รวม Total																	Educational attainment, sex and area
		3 - 5	6 - 11	12 - 14	15 - 17	18 - 21	22 - 24	25 - 29	30 - 34	35 - 39	40 - 44	45 - 49	50 - 54	55 - 59	60 - 64	65 - 69	70 ขึ้นไป and over	
ระดับอุดมศึกษา (สามัญ)	3,767	-	-	-	1	154	264	513	478	436	392	404	371	302	172	112	170	Higher level (General)
อนุปริญญา	214	-	-	-	-	5	9	14	28	26	20	15	26	22	12	10	26	Diploma level
ปริญญาตรี	3,212	-	-	-	1	145	249	464	425	379	333	328	296	236	147	94	115	Graduate level
ปีที่ 1	86	-	-	-	1	55	16	7	2	2	3	-	-	-	-	-	-	1 st year
ปีที่ 2	156	-	-	-	-	41	21	19	14	16	10	11	6	5	8	3	2	2 nd year
ปีที่ 3	141	-	-	-	-	32	57	21	9	10	3	4	1	2	-	-	1	3 rd year
ปีที่ 4	2,820	-	-	-	-	18	155	415	397	347	315	314	289	229	138	91	111	4 th year
ปีที่ 5	2	-	-	-	-	-	-	-	1	-	-	-	-	-	1	-	-	5 th year
ปีที่ 6	7	-	-	-	-	-	-	1	1	3	1	-	-	-	-	-	-	6 th year
ปริญญาตรี	2,829	-	-	-	-	18	155	416	400	351	316	314	289	229	139	91	111	Bachelor degree
สูงกว่าปริญญาตรี	13	-	-	-	-	-	-	3	2	-	-	2	2	2	-	-	2	Upper higher level
ปริญญาโท	264	-	-	-	-	-	3	29	16	27	30	53	42	36	11	3	13	Master degree
สูงกว่าปริญญาโท	16	-	-	-	-	-	-	-	-	2	4	4	-	2	2	1	2	Upper master degree
ปริญญาเอก	34	-	-	-	-	1	1	1	2	1	5	1	5	4	-	1	11	Doctorate degree
สูงกว่าปริญญาเอก/ แพทย์เฉพาะทาง	14	-	-	-	-	2	1	2	4	-	1	-	-	-	-	2	2	Upper doctorate degree/ Special doctor
ระดับอุดมศึกษา (อาชีวศึกษา)	1,876	-	-	-	1	234	200	389	296	268	138	146	86	49	23	15	31	Higher level (Vocational)
ต่ำกว่าอนุปริญญา	66	-	-	-	-	3	3	8	7	10	9	4	7	5	2	-	7	Lower diploma level
อนุปริญญา	1,811	-	-	-	1	231	197	381	289	257	129	142	79	45	21	15	24	Diploma level
การศึกษาทางศาสนา	535	-	-	1	5	11	17	23	32	48	54	50	74	72	44	34	70	Religious education
แผนกธรรม	520	-	-	1	5	11	17	23	32	48	52	50	71	67	43	33	69	Dharma
แผนกบาลี	14	-	-	-	-	-	-	-	-	-	2	-	3	5	1	1	1	Pali
การศึกษาอื่น ๆ	14	-	-	-	-	-	-	-	-	1	2	1	3	1	2	1	2	Others education
ไม่ทราบระดับการศึกษา	703	-	-	3	15	159	123	221	89	29	32	11	9	9	-	-	3	Unknown level of Ed.

ตารางที่ 8 ประชากรอายุ 3 ปีขึ้นไป จำแนกตามระดับชั้นที่เรียนสำเร็จ กลุ่มอายุ เพศ และเขตการปกครอง (ต่อ)

Table 8 Population 3 years of age and over by educational attainment, age group, sex and area (Contd.)

พื้นที่เรียนสำเร็จ เพศ และเขตการปกครอง	รวม Total																	Educational attainment, sex and area
		3 - 5	6 - 11	12 - 14	15 - 17	18 - 21	22 - 24	25 - 29	30 - 34	35 - 39	40 - 44	45 - 49	50 - 54	55 - 59	60 - 64	65 - 69	70 ขึ้นไป and over	
หญิง	70,298	2,165	4,638	2,795	2,736	3,471	2,623	4,732	5,407	5,620	5,829	5,670	5,449	4,742	3,887	2,951	7,581	Female
ไม่มีการศึกษา	5,227	1,415	137	45	112	619	397	522	458	314	155	79	43	30	62	90	750	No education
มีการศึกษา	65,071	751	4,501	2,749	2,625	2,852	2,226	4,210	4,949	5,306	5,674	5,592	5,406	4,713	3,825	2,861	6,831	Educational attainment
ชั้นที่เรียนสำเร็จ																		Grade of school attainment
ก่อนประถมศึกษา	1,791	751	1,003	-	-	-	1	3	7	4	11	4	1	1	-	2	1	Less than elementary level
ระดับประถมศึกษา	39,997	-	3,491	1,409	202	388	394	914	1,900	2,824	3,695	4,017	4,245	4,038	3,354	2,576	6,550	Elementary level
ประถมศึกษาปีที่ 1	918	-	743	-	-	1	-	3	7	6	7	8	15	8	18	15	87	Pratom 1
ประถมศึกษาปีที่ 2	1,820	-	782	-	2	3	3	12	22	28	57	66	92	85	100	75	493	Pratom 2
ประถมศึกษาปีที่ 3	1,477	-	844	4	6	12	6	18	42	39	57	58	47	51	68	64	162	Pratom 3
ประถมศึกษาปีที่ 4	19,248	-	751	27	10	24	29	71	192	336	805	1,313	2,144	2,759	2,878	2,283	5,626	Pratom 4
ประถมศึกษาปีที่ 5	1,258	-	341	443	3	8	5	20	46	79	97	79	55	46	23	6	9	Pratom 5
ประถมศึกษาปีที่ 6	15,276	-	31	934	182	339	352	789	1,591	2,336	2,671	2,494	1,893	1,089	268	134	174	Pratom 6
ระดับมัธยมศึกษา	15,829	-	-	1,338	2,410	1,809	1,090	1,904	1,902	1,681	1,304	978	590	277	246	145	155	Secondary education
มัธยมศึกษาตอนต้น	9,112	-	-	1,338	1,491	766	608	988	1,004	954	680	539	322	138	161	49	73	Lower secondary level
มัธยมศึกษาปีที่ 1	902	-	-	794	57	7	2	5	2	5	7	7	2	4	6	1	4	Matayom 1
มัธยมศึกษาปีที่ 2	1,051	-	-	498	438	29	10	13	10	17	9	3	7	5	5	-	5	Matayom 2
มัธยมศึกษาปีที่ 3	7,159	-	-	46	997	730	596	969	992	932	664	528	312	129	150	48	64	Matayom 3
มัธยมศึกษาตอนปลาย	6,717	-	-	-	918	1,043	482	917	898	727	624	439	268	139	85	96	82	Upper secondary level
สายสามัญ	4,775	-	-	-	635	676	306	614	640	569	499	328	173	111	71	84	68	General type
มัธยมศึกษาปีที่ 4	569	-	-	-	410	39	8	9	24	9	8	7	6	11	3	14	20	Matayom 4
มัธยมศึกษาปีที่ 5	528	-	-	-	210	209	5	7	7	7	12	28	27	10	2	1	1	Matayom 5
มัธยมศึกษาปีที่ 6	3,678	-	-	-	15	427	293	598	609	553	479	293	139	90	65	69	47	Matayom 6
สายอาชีวศึกษา	1,941	-	-	-	283	367	176	302	258	158	124	111	95	27	14	12	13	Cert. of vocational
ปีที่ 1	200	-	-	-	153	37	8	1	-	-	-	-	-	2	-	-	-	1 st year
ปีที่ 2	243	-	-	-	96	97	9	15	12	4	-	7	-	-	-	3	-	2 nd year
ปีที่ 3	1,498	-	-	-	35	234	158	286	246	155	124	104	95	26	14	8	13	3 rd year

ตารางที่ 8 ประชากรอายุ 3 ปีขึ้นไป จำแนกตามระดับชั้นที่เรียนสำเร็จ กลุ่มอายุ เพศ และเขตการปกครอง (ต่อ)

Table 8 Population 3 years of age and over by educational attainment, age group, sex and area (Contd.)

พื้นที่เรียนสำเร็จ เพศ และเขตการปกครอง	รวม Total																	Educational attainment, sex and area
		3 - 5	6 - 11	12 - 14	15 - 17	18 - 21	22 - 24	25 - 29	30 - 34	35 - 39	40 - 44	45 - 49	50 - 54	55 - 59	60 - 64	65 - 69	70 ขึ้นไป and over	
ระดับอุดมศึกษา (สามัญ)	5,404	-	-	-	2	309	461	916	816	633	517	469	499	363	198	124	99	Higher level (General)
อนุปริญญา	270	-	-	-	-	10	19	36	34	27	32	31	20	21	11	15	15	Diploma level
ปริญญาตรี	4,766	-	-	-	2	299	433	840	721	562	444	386	431	305	173	96	77	Graduate level
ปีที่ 1	161	-	-	-	-	121	20	9	7	2	1	-	-	-	-	-	-	1 st year
ปีที่ 2	238	-	-	-	-	80	32	26	20	10	19	19	9	9	7	5	3	2 nd year
ปีที่ 3	190	-	-	-	2	61	64	25	9	8	2	4	8	2	1	1	1	3 rd year
ปีที่ 4	4,168	-	-	-	-	35	317	778	684	541	420	362	413	291	165	90	73	4 th year
ปีที่ 5	3	-	-	-	-	-	-	-	-	-	-	-	1	2	-	-	-	5 th year
ปีที่ 6	6	-	-	-	-	1	-	2	-	1	1	-	-	-	-	-	-	6 th year
ปริญญาตรี	4,177	-	-	-	-	36	317	780	684	542	421	362	414	293	165	90	73	Bachelor degree
สูงกว่าปริญญาตรี	17	-	-	-	-	-	1	5	-	-	-	3	1	6	1	-	-	Upper higher level
ปริญญาโท	296	-	-	-	-	-	5	34	56	43	34	41	42	25	6	10	2	Master degree
สูงกว่าปริญญาโท	29	-	-	-	-	-	-	-	1	-	4	5	2	6	3	3	5	Upper master degree
ปริญญาเอก	17	-	-	-	-	-	-	1	3	-	4	2	4	-	4	-	-	Doctorate degree
สูงกว่าปริญญาเอก/ แพทย์เฉพาะทาง	8	-	-	-	-	-	2	-	2	1	-	2	-	-	-	-	1	Upper doctorate degree/ Special doctor
ระดับอุดมศึกษา (อาชีวศึกษา)	1,583	-	-	-	3	254	188	334	270	157	111	107	68	31	20	14	25	Higher level (Vocational)
ต่ำกว่าอนุปริญญา	49	-	-	-	-	-	-	2	7	6	9	5	6	3	1	4	6	Lower diploma level
อนุปริญญา	1,534	-	-	-	3	254	188	332	264	151	102	102	62	28	19	10	20	Diploma level
การศึกษาทางศาสนา	1	-	-	-	-	-	-	-	-	-	-	-	1	-	-	-	-	Religious education
ปอเนาะ	1	-	-	-	-	-	-	-	-	-	-	-	1	-	-	-	-	Pondok
การศึกษาอื่น ๆ	16	-	-	-	1	-	-	-	2	1	2	2	2	3	2	-	-	Others education
ไม่ทราบระดับการศึกษา	450	-	8	3	8	93	92	138	51	5	33	15	-	-	5	-	-	Unknown level of Ed.

ตารางที่ 9 ประชากรอายุ 10 ปีขึ้นไป จำแนกตามการอ่านออกเขียนได้ กลุ่มอายุ เพศ และเขตการปกครอง

Table 9 Population 10 years of age and over by literacy, age group, sex and area

การอ่านออกเขียนได้ เพศ และเขตการปกครอง	รวม Total	กลุ่มอายุ Age group														Literacy, sex and area
		10 - 14	15 - 19	20 - 24	25 - 29	30 - 34	35 - 39	40 - 44	45 - 49	50 - 54	55 - 59	60 - 64	65 - 69	70 ขึ้นไป and over		
ยอดรวม																Total
ภาษาไทย	166,315	12,148	12,088	11,581	13,428	14,374	14,522	14,866	14,522	13,501	11,725	9,386	7,214	16,960	Thai language	
อ่านออกเขียนได้	155,937	11,884	11,136	9,685	11,423	12,878	13,518	14,194	14,252	13,356	11,623	9,280	7,075	15,633	Literate	
อ่านไม่ออกเขียนไม่ได้	10,049	251	931	1,833	1,908	1,422	978	646	270	145	103	106	139	1,318	Illiterate	
ไม่ทราบ	329	13	21	63	97	74	27	26	-	-	-	-	-	10	Unknown	
ภาษาอื่น ๆ	166,315	12,148	12,088	11,581	13,428	14,374	14,522	14,866	14,522	13,501	11,725	9,386	7,214	16,960	Other languages	
อ่านออกเขียนได้	148,778	11,645	10,322	8,637	10,191	11,729	12,702	13,467	13,563	12,675	11,124	9,115	7,012	16,595	Literate	
อ่านไม่ออกเขียนไม่ได้	17,210	489	1,746	2,884	3,140	2,571	1,794	1,373	958	826	601	271	202	355	Illiterate	
ไม่ทราบ	327	13	21	60	97	74	27	26	-	-	-	-	-	10	Unknown	
ชาย																Male
ภาษาไทย	80,298	6,373	6,373	5,983	7,085	7,389	7,175	7,215	6,984	6,286	5,307	4,097	3,260	6,770	Thai language	
อ่านออกเขียนได้	75,233	6,240	5,904	5,082	5,973	6,545	6,623	6,843	6,824	6,200	5,241	4,079	3,220	6,459	Literate	
อ่านไม่ออกเขียนไม่ได้	4,888	130	461	873	1,063	792	531	363	160	86	66	18	41	305	Illiterate	
ไม่ทราบ	177	3	9	28	49	52	21	9	-	-	-	-	-	6	Unknown	
ภาษาอื่น ๆ	80,298	6,373	6,373	5,983	7,085	7,389	7,175	7,215	6,984	6,286	5,307	4,097	3,260	6,770	Other languages	
อ่านออกเขียนได้	71,598	6,132	5,520	4,609	5,448	6,024	6,252	6,527	6,488	5,889	5,012	3,983	3,154	6,561	Literate	
อ่านไม่ออกเขียนไม่ได้	8,525	237	844	1,349	1,588	1,313	903	679	496	397	295	115	107	204	Illiterate	
ไม่ทราบ	175	3	9	26	49	52	21	9	-	-	-	-	-	6	Unknown	
หญิง																Female
ภาษาไทย	86,017	5,775	5,714	5,598	6,342	6,986	7,347	7,651	7,538	7,215	6,418	5,289	3,954	10,190	Thai language	
อ่านออกเขียนได้	80,704	5,644	5,232	4,603	5,450	6,334	6,895	7,351	7,428	7,156	6,382	5,289	3,856	9,174	Literate	
อ่านไม่ออกเขียนไม่ได้	5,161	121	470	960	845	630	447	283	110	59	37	88	98	1,013	Illiterate	
ไม่ทราบ	152	11	12	35	47	22	5	17	-	-	-	-	-	3	Unknown	
ภาษาอื่น ๆ	86,017	5,775	5,714	5,598	6,342	6,986	7,347	7,651	7,538	7,215	6,418	5,289	3,954	10,190	Other languages	
อ่านออกเขียนได้	77,180	5,513	4,801	4,028	4,743	5,705	6,451	6,939	7,075	6,787	6,112	5,133	3,858	10,035	Literate	
อ่านไม่ออกเขียนไม่ได้	8,685	252	901	1,535	1,552	1,259	891	694	463	428	306	156	96	152	Illiterate	
ไม่ทราบ	152	11	12	35	47	22	5	17	-	-	-	-	-	3	Unknown	

ตารางที่ 9 ประชากรอายุ 10 ปีขึ้นไป จำแนกตามการอ่านออกเขียนได้ กลุ่มอายุ เพศ และเขตการปกครอง (ต่อ)

Table 9 Population 10 years of age and over by literacy, age group, sex and area (Contd.)

การอ่านออกเขียนได้ เพศ และเขตการปกครอง	รวม Total	กลุ่มอายุ Age group													Literacy, sex and area	
		10 - 14	15 - 19	20 - 24	25 - 29	30 - 34	35 - 39	40 - 44	45 - 49	50 - 54	55 - 59	60 - 64	65 - 69	70 ขึ้นไป and over		
ในเขตเทศบาล																Municipal area
ภาษาไทย	38,378	2,576	2,594	2,489	3,155	3,194	3,262	3,292	3,475	3,184	2,918	2,333	1,743	4,161	Thai language	
อ่านออกเขียนได้	35,874	2,511	2,437	2,116	2,563	2,825	2,986	3,107	3,423	3,150	2,904	2,296	1,702	3,851	Literate	
อ่านไม่ออกเขียนไม่ได้	2,444	65	156	358	574	357	276	178	52	33	14	37	41	303	Illiterate	
ไม่ทราบ	60	-	1	15	18	11	-	7	-	-	-	-	-	7	Unknown	
ภาษาอื่น ๆ	38,378	2,576	2,594	2,489	3,155	3,194	3,262	3,292	3,475	3,184	2,918	2,333	1,743	4,161	Other languages	
อ่านออกเขียนได้	33,453	2,480	2,290	1,833	2,190	2,485	2,720	2,858	3,189	2,886	2,648	2,198	1,653	4,024	Literate	
อ่านไม่ออกเขียนไม่ได้	4,865	96	303	641	947	697	542	427	286	298	270	135	90	130	Illiterate	
ไม่ทราบ	60	-	1	15	18	11	-	7	-	-	-	-	-	7	Unknown	
ชาย																Male
ภาษาไทย	17,585	1,325	1,397	1,205	1,545	1,616	1,535	1,471	1,607	1,418	1,242	931	740	1,552	Thai language	
อ่านออกเขียนได้	16,393	1,290	1,315	1,041	1,257	1,404	1,377	1,377	1,579	1,399	1,232	923	728	1,472	Literate	
อ่านไม่ออกเขียนไม่ได้	1,162	35	81	157	281	204	158	90	29	18	10	8	12	77	Illiterate	
ไม่ทราบ	30	-	1	7	7	8	-	3	-	-	-	-	-	3	Unknown	
ภาษาอื่น ๆ	17,585	1,325	1,397	1,205	1,545	1,616	1,535	1,471	1,607	1,418	1,242	931	740	1,552	Other languages	
อ่านออกเขียนได้	15,270	1,279	1,237	910	1,105	1,249	1,267	1,277	1,484	1,286	1,117	877	700	1,483	Literate	
อ่านไม่ออกเขียนไม่ได้	2,285	46	158	288	434	359	269	191	123	132	126	54	40	66	Illiterate	
ไม่ทราบ	30	-	1	7	7	8	-	3	-	-	-	-	-	3	Unknown	
หญิง																Female
ภาษาไทย	20,793	1,252	1,197	1,284	1,610	1,578	1,727	1,821	1,868	1,766	1,676	1,402	1,003	2,609	Thai language	
อ่านออกเขียนได้	19,481	1,221	1,122	1,076	1,306	1,422	1,609	1,730	1,845	1,751	1,672	1,374	974	2,379	Literate	
อ่านไม่ออกเขียนไม่ได้	1,282	30	75	201	293	153	118	88	23	15	4	28	29	226	Illiterate	
ไม่ทราบ	30	-	-	8	11	3	-	3	-	-	-	-	-	3	Unknown	
ภาษาอื่น ๆ	20,793	1,252	1,197	1,284	1,610	1,578	1,727	1,821	1,868	1,766	1,676	1,402	1,003	2,609	Other languages	
อ่านออกเขียนได้	18,183	1,201	1,053	923	1,085	1,236	1,453	1,581	1,705	1,600	1,531	1,321	953	2,541	Literate	
อ่านไม่ออกเขียนไม่ได้	2,580	50	145	353	514	338	274	237	163	166	145	81	50	64	Illiterate	
ไม่ทราบ	30	-	-	8	11	3	-	3	-	-	-	-	-	3	Unknown	

ตารางที่ 10 ประชากรอายุ 13 ปีขึ้นไป จำแนกตามสถานภาพสมรส กลุ่มอายุ เพศ และเขตการปกครอง

Table 10 Population 13 years of age and over by marital status, age group, sex and area

กลุ่มอายุ เพศ และเขตการปกครอง	รวม Total	สถานภาพสมรส Marital status							ไม่ทราบ สถานภาพสมรส Unknown marital status	Age group, sex and area
		โสด Single	เคยสมรส Ever-married					ไม่ทราบ Unknown		
			รวม Total	สมรส Currently married	หม้าย Widowed	หย่า Divorced	แยกกันอยู่ Separated			
ยอดรวม	159,411	52,902	105,996	83,322	13,907	1,444	6,557	766	512	Total
13 - 14	5,244	5,211	33	31	-	-	2	-	-	13 - 14
15 - 19	12,088	10,905	1,183	1,082	17	5	77	2	-	15 - 19
20 - 24	11,581	7,443	4,111	3,688	59	31	316	17	27	20 - 24
25 - 29	13,428	6,284	7,037	6,268	93	72	574	31	107	25 - 29
30 - 34	14,374	4,897	9,351	8,254	155	128	725	90	126	30 - 34
35 - 39	14,522	3,700	10,728	9,451	273	168	752	85	95	35 - 39
40 - 44	14,866	3,040	11,794	10,099	503	207	880	105	32	40 - 44
45 - 49	14,522	2,781	11,709	9,930	711	221	750	96	31	45 - 49
50 - 54	13,501	2,337	11,144	9,120	980	206	722	116	19	50 - 54
55 - 59	11,725	1,926	9,766	7,693	1,229	166	636	42	33	55 - 59
60 - 64	9,386	1,491	7,872	5,897	1,415	99	408	53	23	60 - 64
65 - 69	7,214	1,050	6,158	4,312	1,463	76	276	30	6	65 - 69
70 - 74	6,623	839	5,779	3,576	1,918	28	225	31	6	70 - 74
75 - 79	4,939	572	4,365	2,253	1,947	20	119	25	2	75 - 79
80 - 84	3,226	275	2,948	1,132	1,708	10	68	30	3	80 - 84
85 ขึ้นไป	2,172	150	2,019	538	1,436	7	25	14	3	85 and over

ตารางที่ 10 ประชากรอายุ 13 ปีขึ้นไป จำแนกตามสถานภาพสมรส กลุ่มอายุ เพศ และเขตการปกครอง (ต่อ)

Table 10 Population 13 years of age and over by marital status, age group, sex and area (Contd.)

กลุ่มอายุ เพศ และเขตการปกครอง	รวม Total	สถานภาพสมรส Marital status							ไม่ทราบ สถานภาพสมรส Unknown marital status	Age group, sex and area
		โสด Single	เคยสมรส Ever-married					ไม่ทราบ Unknown		
			รวม Total	สมรส Currently married	หม้าย Widowed	หย่า Divorced	แยกกันอยู่ Separated			
ชาย	76,650	28,433	47,847	40,911	3,143	483	2,852	458	370	Male
13 - 14	2,725	2,718	6	4	-	-	2	-	-	13 - 14
15 - 19	6,373	6,000	374	350	4	1	19	-	-	15 - 19
20 - 24	5,983	4,413	1,549	1,397	20	3	116	14	21	20 - 24
25 - 29	7,085	3,783	3,221	2,863	30	26	289	12	82	25 - 29
30 - 34	7,389	2,955	4,345	3,819	44	53	353	76	88	30 - 34
35 - 39	7,175	2,175	4,930	4,404	77	48	340	60	71	35 - 39
40 - 44	7,215	1,654	5,536	4,859	135	77	386	80	25	40 - 44
45 - 49	6,984	1,425	5,534	4,942	160	79	286	67	24	45 - 49
50 - 54	6,286	1,102	5,171	4,568	204	55	278	66	13	50 - 54
55 - 59	5,307	755	4,530	3,954	237	66	260	13	22	55 - 59
60 - 64	4,097	494	3,588	3,050	314	37	163	23	15	60 - 64
65 - 69	3,260	357	2,903	2,399	333	24	134	14	-	65 - 69
70 - 74	2,891	277	2,612	2,002	480	9	111	10	3	70 - 74
75 - 79	1,985	183	1,801	1,307	416	3	68	7	1	75 - 79
80 - 84	1,210	98	1,108	672	388	-	36	12	3	80 - 84
85 ขึ้นไป	684	44	638	320	301	1	11	4	2	85 and over

ตารางที่ 10 ประชากรอายุ 13 ปีขึ้นไป จำแนกตามสถานภาพสมรส กลุ่มอายุ เพศ และเขตการปกครอง (ต่อ)

Table 10 Population 13 years of age and over by marital status, age group, sex and area (Contd.)

กลุ่มอายุ เพศ และเขตการปกครอง	รวม Total	สถานภาพสมรส Marital status							ไม่ทราบ สถานภาพสมรส Unknown marital status	Age group, sex and area
		โสด Single	เคยสมรส Ever-married					ไม่ทราบ Unknown		
			รวม Total	สมรส Currently married	หม้าย Widowed	หย่า Divorced	แยกกันอยู่ Separated			
หญิง	82,761	24,469	58,150	42,411	10,764	961	3,705	308	142	Female
13 - 14	2,519	2,493	27	27	-	-	-	-	-	13 - 14
15 - 19	5,714	4,905	809	732	13	3	58	2	-	15 - 19
20 - 24	5,598	3,031	2,561	2,291	40	27	200	3	6	20 - 24
25 - 29	6,342	2,501	3,816	3,405	63	46	284	19	24	25 - 29
30 - 34	6,986	1,942	5,006	4,434	111	75	372	14	37	30 - 34
35 - 39	7,347	1,525	5,798	5,047	195	119	412	25	24	35 - 39
40 - 44	7,651	1,386	6,258	5,240	368	130	494	26	7	40 - 44
45 - 49	7,538	1,356	6,175	4,989	551	142	464	29	7	45 - 49
50 - 54	7,215	1,235	5,973	4,552	776	152	444	50	7	50 - 54
55 - 59	6,418	1,171	5,237	3,739	992	100	376	30	11	55 - 59
60 - 64	5,289	997	4,284	2,847	1,101	61	246	29	8	60 - 64
65 - 69	3,954	693	3,254	1,913	1,130	53	143	16	6	65 - 69
70 - 74	3,732	562	3,167	1,575	1,438	19	114	21	3	70 - 74
75 - 79	2,953	389	2,564	946	1,532	17	51	18	1	75 - 79
80 - 84	2,017	177	1,839	460	1,319	10	32	18	-	80 - 84
85 ขึ้นไป	1,488	106	1,381	218	1,135	6	14	9	1	85 and over

ตารางที่ 10 ประชากรอายุ 13 ปีขึ้นไป จำแนกตามสถานภาพสมรส กลุ่มอายุ เพศ และเขตการปกครอง (ต่อ)

Table 10 Population 13 years of age and over by marital status, age group, sex and area (Contd.)

กลุ่มอายุ เพศ และเขตการปกครอง	รวม Total	สถานภาพสมรส Marital status							ไม่ทราบ สถานภาพสมรส Unknown marital status	Age group, sex and area
		โสด Single	เคยสมรส Ever-married					ไม่ทราบ Unknown		
			รวม Total	สมรส Currently married	หม้าย Widowed	หย่า Divorced	แยกกันอยู่ Separated			
ในเขตเทศบาล	36,940	12,604	24,128	19,395	3,266	308	959	200	208	Municipal area
13 - 14	1,138	1,137	1	1	-	-	-	-	-	13 - 14
15 - 19	2,594	2,382	212	191	5	-	15	1	-	15 - 19
20 - 24	2,489	1,638	838	778	15	5	33	7	12	20 - 24
25 - 29	3,155	1,516	1,605	1,512	18	10	50	14	34	25 - 29
30 - 34	3,194	1,198	1,938	1,786	34	23	86	9	58	30 - 34
35 - 39	3,262	871	2,358	2,153	48	41	101	15	34	35 - 39
40 - 44	3,292	784	2,496	2,220	94	48	113	22	12	40 - 44
45 - 49	3,475	736	2,717	2,401	141	37	102	35	22	45 - 49
50 - 54	3,184	609	2,568	2,137	211	56	127	36	6	50 - 54
55 - 59	2,918	566	2,336	1,905	269	31	121	10	16	55 - 59
60 - 64	2,333	401	1,924	1,421	383	21	80	19	7	60 - 64
65 - 69	1,743	264	1,475	1,081	325	18	43	8	4	65 - 69
70 - 74	1,589	233	1,356	843	467	6	36	4	-	70 - 74
75 - 79	1,193	148	1,045	552	456	5	24	8	-	75 - 79
80 - 84	813	78	733	286	420	3	19	7	1	80 - 84
85 ขึ้นไป	567	42	524	128	380	3	8	5	1	85 and over

ตารางที่ 10 ประชากรอายุ 13 ปีขึ้นไป จำแนกตามสถานภาพสมรส กลุ่มอายุ เพศ และเขตการปกครอง (ต่อ)

Table 10 Population 13 years of age and over by marital status, age group, sex and area (Contd.)

กลุ่มอายุ เพศ และเขตการปกครอง	รวม Total	สถานภาพสมรส Marital status							ไม่ทราบ สถานภาพสมรส Unknown marital status	Age group, sex and area
		โสด Single	เคยสมรส Ever-married					ไม่ทราบ Unknown		
			รวม Total	สมรส Currently married	หม้าย Widowed	หย่า Divorced	แยกกันอยู่ Separated			
ชาย	16,828	6,218	10,461	9,242	662	90	362	106	150	Male
13 - 14	569	568	1	1	-	-	-	-	-	13 - 14
15 - 19	1,397	1,334	63	63	-	-	-	-	-	15 - 19
20 - 24	1,205	907	286	265	10	-	5	7	11	20 - 24
25 - 29	1,545	802	717	686	7	4	14	7	26	25 - 29
30 - 34	1,616	688	888	830	9	7	36	6	39	30 - 34
35 - 39	1,535	471	1,036	962	9	11	48	6	28	35 - 39
40 - 44	1,471	376	1,084	1,001	19	13	38	14	11	40 - 44
45 - 49	1,607	345	1,248	1,150	27	14	35	22	14	45 - 49
50 - 54	1,418	247	1,166	1,049	36	15	47	19	5	50 - 54
55 - 59	1,242	200	1,033	918	54	14	45	1	9	55 - 59
60 - 64	931	96	832	718	71	6	26	11	4	60 - 64
65 - 69	740	68	672	576	71	5	17	3	-	65 - 69
70 - 74	655	57	599	472	110	-	17	-	-	70 - 74
75 - 79	448	31	418	313	79	1	19	6	-	75 - 79
80 - 84	292	18	273	173	87	-	10	3	1	80 - 84
85 ขึ้นไป	157	11	145	66	74	-	4	1	1	85 and over

ตารางที่ 10 ประชากรอายุ 13 ปีขึ้นไป จำแนกตามสถานภาพสมรส กลุ่มอายุ เพศ และเขตการปกครอง (ต่อ)

Table 10 Population 13 years of age and over by marital status, age group, sex and area (Contd.)

กลุ่มอายุ เพศ และเขตการปกครอง	รวม Total	สถานภาพสมรส Marital status							ไม่ทราบ สถานภาพสมรส Unknown marital status	Age group, sex and area
		โสด Single	เคยสมรส Ever-married					ไม่ทราบ Unknown		
			รวม Total	สมรส Currently married	หม้าย Widowed	หย่า Divorced	แยกกันอยู่ Separated			
หญิง	20,111	6,386	13,667	10,153	2,604	218	597	94	59	Female
13 - 14	570	570	-	-	-	-	-	-	-	13 - 14
15 - 19	1,197	1,048	149	128	5	-	15	1	-	15 - 19
20 - 24	1,284	731	552	514	5	5	28	-	1	20 - 24
25 - 29	1,610	715	887	826	12	6	36	7	8	25 - 29
30 - 34	1,578	510	1,049	956	24	16	51	3	19	30 - 34
35 - 39	1,727	399	1,322	1,191	39	31	53	8	6	35 - 39
40 - 44	1,821	408	1,412	1,219	75	35	75	8	1	40 - 44
45 - 49	1,868	391	1,469	1,251	115	22	67	13	7	45 - 49
50 - 54	1,766	363	1,402	1,088	175	41	80	17	1	50 - 54
55 - 59	1,676	366	1,303	987	215	17	75	9	7	55 - 59
60 - 64	1,402	306	1,093	703	312	15	54	8	4	60 - 64
65 - 69	1,003	196	803	505	254	13	26	5	4	65 - 69
70 - 74	933	176	757	371	357	6	19	4	-	70 - 74
75 - 79	744	117	628	239	377	4	5	3	-	75 - 79
80 - 84	521	60	461	113	333	3	8	4	-	80 - 84
85 ขึ้นไป	410	31	379	62	306	3	4	4	-	85 and over

ตารางที่ 10 ประชากรอายุ 13 ปีขึ้นไป จำแนกตามสถานภาพสมรส กลุ่มอายุ เพศ และเขตการปกครอง (ต่อ)

Table 10 Population 13 years of age and over by marital status, age group, sex and area (Contd.)

กลุ่มอายุ เพศ และเขตการปกครอง	รวม Total	สถานภาพสมรส Marital status							ไม่ทราบ สถานภาพสมรส Unknown marital status	Age group, sex and area
		โสด Single	เคยสมรส Ever-married					ไม่ทราบ Unknown		
			รวม Total	สมรส Currently married	หม้าย Widowed	หย่า Divorced	แยกกันอยู่ Separated			
นอกเขตเทศบาล	122,471	40,298	81,869	63,927	10,641	1,136	5,598	567	304	Non-municipal area
13 - 14	4,106	4,074	32	30	-	-	2	-	-	13 - 14
15 - 19	9,493	8,523	970	891	12	5	62	1	-	15 - 19
20 - 24	9,092	5,805	3,272	2,909	44	26	283	10	14	20 - 24
25 - 29	10,272	4,768	5,432	4,755	74	62	523	17	72	25 - 29
30 - 34	11,180	3,699	7,414	6,468	121	105	639	81	67	30 - 34
35 - 39	11,260	2,829	8,370	7,298	225	126	651	70	60	35 - 39
40 - 44	11,574	2,256	9,298	7,879	409	159	767	84	20	40 - 44
45 - 49	11,047	2,045	8,992	7,529	570	184	648	61	10	45 - 49
50 - 54	10,317	1,728	8,576	6,983	769	150	594	80	14	50 - 54
55 - 59	8,807	1,360	7,430	5,788	960	134	516	32	17	55 - 59
60 - 64	7,053	1,090	5,947	4,476	1,032	77	329	33	16	60 - 64
65 - 69	5,471	785	4,683	3,230	1,138	58	233	23	3	65 - 69
70 - 74	5,035	606	4,422	2,733	1,451	22	189	27	6	70 - 74
75 - 79	3,746	424	3,320	1,701	1,491	15	95	17	2	75 - 79
80 - 84	2,414	197	2,215	846	1,288	8	50	23	2	80 - 84
85 ขึ้นไป	1,605	108	1,495	410	1,056	4	18	8	2	85 and over

ตารางที่ 10 ประชากรอายุ 13 ปีขึ้นไป จำแนกตามสถานภาพสมรส กลุ่มอายุ เพศ และเขตการปกครอง (ต่อ)

Table 10 Population 13 years of age and over by marital status, age group, sex and area (Contd.)

กลุ่มอายุ เพศ และเขตการปกครอง	รวม Total	สถานภาพสมรส Marital status							ไม่ทราบ สถานภาพสมรส Unknown marital status	Age group, sex and area
		โสด Single	เคยสมรส Ever-married					ไม่ทราบ Unknown		
			รวม Total	สมรส Currently married	หม้าย Widowed	หย่า Divorced	แยกกันอยู่ Separated			
ชาย	59,821	22,215	37,386	31,669	2,481	393	2,490	352	221	Male
13 - 14	2,156	2,151	5	3	-	-	2	-	-	13 - 14
15 - 19	4,977	4,666	310	287	4	1	19	-	-	15 - 19
20 - 24	4,778	3,506	1,263	1,132	10	3	111	7	10	20 - 24
25 - 29	5,540	2,981	2,503	2,177	23	22	275	5	56	25 - 29
30 - 34	5,773	2,267	3,457	2,989	35	46	317	70	49	30 - 34
35 - 39	5,640	1,703	3,894	3,442	69	38	292	53	43	35 - 39
40 - 44	5,744	1,278	4,452	3,858	116	64	347	66	14	40 - 44
45 - 49	5,376	1,080	4,286	3,792	133	65	251	45	10	45 - 49
50 - 54	4,868	856	4,005	3,519	168	40	230	47	8	50 - 54
55 - 59	4,065	555	3,497	3,036	183	52	215	12	13	55 - 59
60 - 64	3,166	399	2,756	2,332	243	31	137	12	11	60 - 64
65 - 69	2,520	288	2,232	1,823	262	19	116	12	-	65 - 69
70 - 74	2,236	220	2,013	1,530	370	9	94	10	3	70 - 74
75 - 79	1,537	152	1,384	994	337	2	49	1	1	75 - 79
80 - 84	918	81	836	499	302	-	25	9	2	80 - 84
85 ขึ้นไป	527	33	493	254	227	1	8	3	1	85 and over

ตารางที่ 10 ประชากรอายุ 13 ปีขึ้นไป จำแนกตามสถานภาพสมรส กลุ่มอายุ เพศ และเขตการปกครอง (ต่อ)

Table 10 Population 13 years of age and over by marital status, age group, sex and area (Contd.)

กลุ่มอายุ เพศ และเขตการปกครอง	รวม Total	สถานภาพสมรส Marital status							ไม่ทราบ สถานภาพสมรส Unknown marital status	Age group, sex and area
		โสด Single	เคยสมรส Ever-married					ไม่ทราบ Unknown		
			รวม Total	สมรส Currently married	หม้าย Widowed	หย่า Divorced	แยกกันอยู่ Separated			
หญิง	62,650	18,083	44,483	32,258	8,160	742	3,108	214	84	Female
13 - 14	1,950	1,923	27	27	-	-	-	-	-	13 - 14
15 - 19	4,517	3,857	660	604	8	3	43	1	-	15 - 19
20 - 24	4,314	2,300	2,009	1,777	35	22	172	3	5	20 - 24
25 - 29	4,732	1,787	2,929	2,578	51	40	248	12	16	25 - 29
30 - 34	5,407	1,432	3,957	3,478	87	59	322	11	18	30 - 34
35 - 39	5,620	1,126	4,476	3,856	156	89	359	17	18	35 - 39
40 - 44	5,829	978	4,846	4,021	293	95	419	18	6	40 - 44
45 - 49	5,670	965	4,706	3,737	437	119	397	16	-	45 - 49
50 - 54	5,449	872	4,571	3,464	601	110	364	33	6	50 - 54
55 - 59	4,742	805	3,933	2,752	777	82	301	20	4	55 - 59
60 - 64	3,887	691	3,191	2,143	789	46	191	21	5	60 - 64
65 - 69	2,951	497	2,451	1,407	876	40	117	11	3	65 - 69
70 - 74	2,798	386	2,409	1,203	1,081	13	95	17	3	70 - 74
75 - 79	2,209	272	1,936	707	1,154	13	46	15	1	75 - 79
80 - 84	1,496	117	1,379	347	986	8	24	14	-	80 - 84
85 ขึ้นไป	1,078	75	1,002	155	829	3	10	6	1	85 and over

ตารางที่ 11 หญิงเคยสมรสอายุ 13 ปีขึ้นไป จำแนกตามจำนวนบุตรเกิดรอด จำนวนบุตรเกิดรอดโดยเฉลี่ย กลุ่มอายุของหญิง และเขตการปกครอง

Table 11 Ever-married women 13 years of age and over by number of children ever born, average number of children ever born, age group of women and area

หญิงเคยสมรส จำนวนบุตรเกิดรอด จำนวนบุตรเกิดรอดโดยเฉลี่ย ต่อหญิง 1,000 คน และเขตการปกครอง	รวม Total	กลุ่มอายุของหญิง Age group of women														No. of ever-married women, No. of children ever born, Average no. of children ever born per 1,000 women and area
		13 - 14	15 - 19	20 - 24	25 - 29	30 - 34	35 - 39	40 - 44	45 - 49	50 - 54	55 - 59	60-64	65 - 69	70 ขึ้นไป and over		
ยอดรวม																Total
หญิงอายุ 13 ปีขึ้นไป	82,761	2,519	5,714	5,598	6,342	6,986	7,347	7,651	7,538	7,215	6,418	5,289	3,954	10,190	Women aged 13 years and over	
หญิงเคยสมรสอายุ 13 ปีขึ้นไป	58,150	27	809	2,561	3,816	5,006	5,798	6,258	6,175	5,973	5,237	4,284	3,254	8,951	Ever-married women aged 13 years and over	
จำนวนบุตร															No. of children	
0	8,780	27	366	971	1,136	1,157	872	790	760	706	592	474	292	637	0	
1	15,282	-	385	1,201	1,717	1,876	1,925	1,737	1,702	1,334	1,026	707	488	1,184	1	
2	17,062	-	53	346	811	1,563	2,205	2,581	2,409	2,228	1,742	1,159	700	1,264	2	
3	8,278	-	2	38	134	340	614	884	978	1,199	1,163	983	623	1,322	3	
4	3,689	-	1	5	14	63	149	194	247	369	496	528	464	1,159	4	
5	2,018	-	-	-	5	3	22	48	43	88	147	251	358	1,053	5	
6	1,233	-	-	-	-	4	6	20	25	28	43	101	176	831	6	
7	703	-	-	-	-	-	2	6	7	7	12	50	88	531	7	
8	485	-	-	-	-	-	1	-	1	10	12	7	38	417	8	
9	307	-	-	-	-	-	-	-	1	-	1	10	18	276	9	
10	171	-	-	-	-	-	1	-	1	3	2	13	8	143	10	
11	61	-	-	-	-	-	-	-	-	-	-	1	2	59	11	
12	60	-	-	-	-	-	-	-	-	-	-	-	1	59	12	
13	14	-	-	-	-	-	-	-	-	-	-	-	-	14	13	
14 ขึ้นไป	2	-	-	-	-	-	-	-	-	-	-	-	-	2	14 and over	
ไม่ทราบ	4	-	1	-	-	-	-	-	-	2	1	-	-	-	Unknown	
จำนวนบุตรเกิดรอด	121,368	-	503	2,028	3,821	6,317	8,955	10,721	10,886	11,626	11,180	10,587	9,647	35,097	No. of children ever born	
จำนวนบุตรเกิดรอดโดยเฉลี่ยต่อหญิง 1,000 คน/															Average no. of children ever born per 1,000 women/	
หญิงอายุ 13 ปีขึ้นไป	1,467	-	88	362	603	904	1,219	1,401	1,444	1,612	1,742	2,002	2,440	3,444	Women aged 13 years and over	
หญิงเคยสมรสอายุ 13 ปีขึ้นไป	2,087	-	622	792	1,001	1,262	1,545	1,713	1,763	1,947	2,135	2,472	2,964	3,921	Ever-married women aged 13 years and over	
มารดา	2,459	-	1,138	1,275	1,426	1,641	1,818	1,961	2,010	2,208	2,408	2,779	3,257	4,221	Mothers	

ตารางที่ 11 หญิงเคยสมรสอายุ 13 ปีขึ้นไป จำแนกตามจำนวนบุตรเกิดรอด จำนวนบุตรเกิดรอดโดยเฉลี่ย กลุ่มอายุของหญิง และเขตการปกครอง (ต่อ)

Table 11 Ever-married women 13 years of age and over by number of children ever born, average number of children ever born, age group of women and area (Contd.)

หญิงเคยสมรส จำนวนบุตรเกิดรอด จำนวนบุตรเกิดรอดโดยเฉลี่ย ต่อหญิง 1,000 คน และเขตการปกครอง	รวม Total	กลุ่มอายุของหญิง Age group of women														No. of ever-married women, No. of children ever born, Average no. of children ever born per 1,000 women and area
		13 - 14	15 - 19	20 - 24	25 - 29	30 - 34	35 - 39	40 - 44	45 - 49	50 - 54	55 - 59	60-64	65 - 69	70 ขึ้นไป and over		
ในเขตเทศบาล																Municipal area
หญิงอายุ 13 ปีขึ้นไป	20,111	570	1,197	1,284	1,610	1,578	1,727	1,821	1,868	1,766	1,676	1,402	1,003	2,609	Women aged 13 years and over	
หญิงเคยสมรสอายุ 13 ปีขึ้นไป	13,667	-	149	552	887	1,049	1,322	1,412	1,469	1,402	1,303	1,093	803	2,225	Ever-married women aged 13 years and over	
จำนวนบุตร															No. of children	
0	2,375	-	75	201	336	277	220	220	220	207	196	140	88	194	0	
1	3,362	-	67	260	378	354	446	395	393	306	238	173	99	255	1	
2	3,865	-	7	79	142	343	490	570	588	517	415	301	171	241	2	
3	1,918	-	-	9	27	64	129	178	214	255	301	250	165	326	3	
4	890	-	1	3	2	11	31	40	38	89	112	130	123	310	4	
5	491	-	-	-	2	-	5	7	9	18	31	61	81	279	5	
6	313	-	-	-	-	1	-	1	7	8	9	21	45	220	6	
7	178	-	-	-	-	-	-	-	-	1	3	9	26	140	7	
8	125	-	-	-	-	-	-	-	-	-	-	1	3	121	8	
9	82	-	-	-	-	-	-	-	-	-	-	-	4	79	9	
10	32	-	-	-	-	-	-	-	-	-	-	6	-	26	10	
11	19	-	-	-	-	-	-	-	-	-	-	-	-	19	11	
12	13	-	-	-	-	-	-	-	-	-	-	-	-	13	12	
13 ขึ้นไป	2	-	-	-	-	-	-	-	-	-	-	-	-	2	13 and over	
ไม่ทราบ	2	-	-	-	-	-	-	-	-	2	-	-	-	-	Unknown	
จำนวนบุตรเกิดรอด	28,447	-	85	455	761	1,280	1,965	2,273	2,453	2,605	2,640	2,611	2,334	8,986	No. of children ever born	
จำนวนบุตรเกิดรอดโดยเฉลี่ยต่อหญิง 1,000 คน/															Average no. of children ever born per 1,000 women1/	
หญิงอายุ 13 ปีขึ้นไป	1,415	-	71	354	472	811	1,138	1,248	1,313	1,476	1,575	1,862	2,328	3,445	Women aged 13 years and over	
หญิงเคยสมรสอายุ 13 ปีขึ้นไป	2,082	-	567	824	858	1,220	1,486	1,610	1,670	1,860	2,025	2,389	2,906	4,039	Ever-married women aged 13 years and over	
มารดา	2,519	-	1,137	1,298	1,381	1,658	1,783	1,907	1,963	2,182	2,384	2,741	3,264	4,424	Mothers	

ตารางที่ 11 หญิงเคยสมรสอายุ 13 ปีขึ้นไป จำแนกตามจำนวนบุตรเกิดรอด จำนวนบุตรเกิดรอดโดยเฉลี่ย กลุ่มอายุของหญิง และเขตการปกครอง (ต่อ)

Table 11 Ever-married women 13 years of age and over by number of children ever born, average number of children ever born, age group of women and area (Contd.)

หญิงเคยสมรส จำนวนบุตรเกิดรอด จำนวนบุตรเกิดรอดโดยเฉลี่ย ต่อหญิง 1,000 คน และเขตการปกครอง	รวม Total	กลุ่มอายุของหญิง Age group of women														No. of ever-married women, No. of children ever born, Average no. of children ever born per 1,000 women and area
		13 - 14	15 - 19	20 - 24	25 - 29	30 - 34	35 - 39	40 - 44	45 - 49	50 - 54	55 - 59	60-64	65 - 69	70 ขึ้นไป and over		
นอกเขตเทศบาล		Non-municipal area														
หญิงอายุ 13 ปีขึ้นไป	62,650	1,950	4,517	4,314	4,732	5,407	5,620	5,829	5,670	5,449	4,742	3,887	2,951	7,581	Women aged 13 years and over	
หญิงเคยสมรสอายุ 13 ปีขึ้นไป	44,483	27	660	2,009	2,929	3,957	4,476	4,846	4,706	4,571	3,933	3,191	2,451	6,727	Ever-married women aged 13 years and over	
จำนวนบุตร															No. of children	
0	6,406	27	292	770	800	879	652	569	540	499	396	333	204	444	0	
1	11,920	-	319	941	1,339	1,522	1,479	1,342	1,310	1,028	788	535	389	930	1	
2	13,197	-	46	267	669	1,220	1,715	2,010	1,821	1,711	1,327	858	529	1,023	2	
3	6,360	-	2	29	107	276	485	706	763	944	862	733	458	995	3	
4	2,799	-	-	2	11	53	118	153	209	281	384	398	340	849	4	
5	1,527	-	-	-	4	3	16	41	34	70	116	191	277	774	5	
6	920	-	-	-	-	3	6	19	18	20	34	79	131	610	6	
7	525	-	-	-	-	-	2	6	7	6	9	41	62	392	7	
8	361	-	-	-	-	-	1	-	1	10	12	6	35	295	8	
9	224	-	-	-	-	-	-	-	1	-	1	10	14	198	9	
10	139	-	-	-	-	-	1	-	1	3	2	7	8	117	10	
11	42	-	-	-	-	-	-	-	-	-	-	1	2	40	11	
12	47	-	-	-	-	-	-	-	-	-	-	-	1	46	12	
13 ขึ้นไป	14	-	-	-	-	-	-	-	-	-	-	-	-	14	13 and over	
ไม่ทราบ	2	-	1	-	-	-	-	-	-	-	-	1	-	-	Unknown	
จำนวนบุตรเกิดรอด	92,921	-	418	1,573	3,061	5,037	6,991	8,447	8,433	9,022	8,539	7,977	7,313	26,111	No. of children ever born	
จำนวนบุตรเกิดรอดโดยเฉลี่ยต่อหญิง 1,000 คน1/															Average no. of children ever born per 1,000 women1/	
หญิงอายุ 13 ปีขึ้นไป	1,483	-	93	365	647	932	1,244	1,449	1,487	1,656	1,801	2,052	2,478	3,444	Women aged 13 years and over	
หญิงเคยสมรสอายุ 13 ปีขึ้นไป	2,089	-	634	783	1,045	1,273	1,562	1,743	1,792	1,973	2,172	2,500	2,983	3,882	Ever-married women aged 13 years and over	
มารดา	2,440	-	1,138	1,269	1,437	1,637	1,828	1,975	2,025	2,216	2,415	2,791	3,254	4,156	Mothers	

1/ ไม่รวมหญิงที่ไม่ทราบจำนวนบุตรเกิดรอด

1/ Excluding women with unknown number of children ever born

ตารางที่ 12 หญิงเคยสมรสอายุ 13 ปีขึ้นไป จำแนกตามจำนวนบุตรที่มีชีวิตอยู่ จำนวนบุตรที่มีชีวิตอยู่โดยเฉลี่ย กลุ่มอายุของหญิง และเขตการปกครอง

Table 12 Ever-married women 13 years of age and over by number of children still living, average number of children still living, age group of women and area

หญิงเคยสมรส จำนวนบุตรที่มีชีวิตอยู่ จำนวนบุตรที่มีชีวิตอยู่โดยเฉลี่ย ต่อหญิง 1,000 คน และเขตการปกครอง	รวม Total	กลุ่มอายุของหญิง Age group of women														No. of ever-married women, No. of children still living, Average no. of children still living per 1,000 women and area
		13 - 14	15 - 19	20 - 24	25 - 29	30 - 34	35 - 39	40 - 44	45 - 49	50 - 54	55 - 59	60-64	65 - 69	70 ขึ้นไป and over		
ยอดรวม																Total
หญิงอายุ 13 ปีขึ้นไป	82,761	2,519	5,714	5,598	6,342	6,986	7,347	7,651	7,538	7,215	6,418	5,289	3,954	10,190	Women aged 13 years and over	
หญิงเคยสมรสอายุ 13 ปีขึ้นไป	58,150	27	809	2,561	3,816	5,006	5,798	6,258	6,175	5,973	5,237	4,284	3,254	8,951	Ever-married women aged 13 years and over	
จำนวนบุตร															No. of children	
0	8,780	27	366	971	1,136	1,157	872	790	760	706	592	474	292	637	0	
1	15,796	-	387	1,207	1,730	1,890	1,955	1,774	1,747	1,406	1,095	769	539	1,297	1	
2	17,299	-	51	340	805	1,563	2,197	2,577	2,413	2,235	1,766	1,208	731	1,411	2	
3	8,362	-	2	39	131	330	610	870	960	1,195	1,154	989	659	1,422	3	
4	3,521	-	1	4	9	62	139	181	223	313	447	480	439	1,223	4	
5	1,979	-	-	-	5	2	16	44	41	77	124	223	328	1,118	5	
6	1,122	-	-	-	-	3	5	18	22	24	38	79	161	773	6	
7	556	-	-	-	-	-	2	4	5	9	7	39	60	430	7	
8	377	-	-	-	-	-	2	-	1	4	8	8	32	321	8	
9	192	-	-	-	-	-	-	-	1	-	1	6	9	175	9	
10	116	-	-	-	-	-	-	-	1	2	2	8	3	100	10	
11	28	-	-	-	-	-	-	-	-	-	-	1	2	25	11	
12 ขึ้นไป	18	-	-	-	-	-	-	-	-	-	-	-	-	18	12 and over	
ไม่ทราบ	4	-	1	-	-	-	-	-	-	2	1	-	-	-	Unknown	
จำนวนบุตรที่มีชีวิตอยู่	116,511	-	501	2,020	3,797	6,283	8,875	10,618	10,748	11,360	10,874	10,143	9,142	32,152	No. of children still living	
จำนวนบุตรที่มีชีวิตอยู่โดยเฉลี่ยต่อหญิง 1,000 คน/															Average no. of children still living per 1,000 women/	
หญิงอายุ 13 ปีขึ้นไป	1,408	-	88	361	599	899	1,208	1,388	1,426	1,575	1,694	1,918	2,312	3,155	Women aged 13 years and over	
หญิงเคยสมรสอายุ 13 ปีขึ้นไป	2,004	-	620	789	995	1,255	1,531	1,697	1,741	1,902	2,077	2,368	2,809	3,592	Ever-married women aged 13 years and over	
มารดา	2,360	-	1,134	1,270	1,416	1,632	1,802	1,942	1,985	2,157	2,342	2,662	3,086	3,867	Mothers	

ตารางที่ 12 หญิงเคยสมรสอายุ 13 ปีขึ้นไป จำแนกตามจำนวนบุตรที่มีชีวิตอยู่ จำนวนบุตรที่มีชีวิตอยู่โดยเฉลี่ย กลุ่มอายุของหญิง และเขตการปกครอง (ต่อ)

Table 12 Ever-married women 13 years of age and over by number of children still living, average number of children still living, age group of women and area (Contd.)

หญิงเคยสมรส จำนวนบุตรที่มีชีวิตอยู่ จำนวนบุตรที่มีชีวิตอยู่โดยเฉลี่ย ต่อหญิง 1,000 คน และเขตการปกครอง	รวม Total	กลุ่มอายุของหญิง Age group of women														No. of ever-married women, No. of children still living, Average no. of children still living per 1,000 women and area
		13 - 14	15 - 19	20 - 24	25 - 29	30 - 34	35 - 39	40 - 44	45 - 49	50 - 54	55 - 59	60-64	65 - 69	70 ขึ้นไป and over		
ในเขตเทศบาล																Municipal area
หญิงอายุ 13 ปีขึ้นไป	20,111	570	1,197	1,284	1,610	1,578	1,727	1,821	1,868	1,766	1,676	1,402	1,003	2,609	Women aged 13 years and over	
หญิงเคยสมรสอายุ 13 ปีขึ้นไป	13,667	-	149	552	887	1,049	1,322	1,412	1,469	1,402	1,303	1,093	803	2,225	Ever-married women aged 13 years and over	
จำนวนบุตร															No. of children	
0	2,375	-	75	201	336	277	220	220	220	207	196	140	88	194	0	
1	3,480	-	67	264	379	358	452	401	407	321	252	180	119	281	1	
2	3,948	-	7	75	141	340	489	572	588	521	429	325	177	284	2	
3	1,933	-	-	9	27	62	127	173	206	255	292	260	174	346	3	
4	861	-	1	3	2	11	28	38	32	76	101	113	109	347	4	
5	476	-	-	-	2	-	4	7	10	15	27	51	78	283	5	
6	282	-	-	-	-	1	-	1	6	5	7	14	40	206	6	
7	130	-	-	-	-	-	-	-	-	-	-	4	13	113	7	
8	96	-	-	-	-	-	-	-	-	-	-	1	3	92	8	
9	52	-	-	-	-	-	-	-	-	-	-	3	1	48	9	
10	23	-	-	-	-	-	-	-	-	-	-	3	-	21	10	
11	6	-	-	-	-	-	-	-	-	-	-	-	-	6	11	
12 ขึ้นไป	4	-	-	-	-	-	-	-	-	-	-	-	-	4	12 and over	
ไม่ทราบ	2	-	-	-	-	-	-	-	-	2	-	-	-	-	Unknown	
จำนวนบุตรที่มีชีวิตอยู่	27,177	-	85	451	759	1,275	1,948	2,256	2,418	2,540	2,566	2,484	2,188	8,207	No. of children still living	
จำนวนบุตรที่มีชีวิตอยู่โดยเฉลี่ยต่อหญิง 1,000 คน/															Average no. of children still living per 1,000 women1/	
หญิงอายุ 13 ปีขึ้นไป	1,351	-	71	352	472	807	1,128	1,239	1,295	1,440	1,531	1,772	2,182	3,146	Women aged 13 years and over	
หญิงเคยสมรสอายุ 13 ปีขึ้นไป	1,989	-	567	818	856	1,215	1,473	1,598	1,646	1,814	1,969	2,273	2,725	3,689	Ever-married women aged 13 years and over	
มารดา	2,407	-	1,137	1,288	1,378	1,651	1,768	1,893	1,935	2,128	2,317	2,608	3,061	4,041	Mothers	

ตารางที่ 12 หญิงเคยสมรสอายุ 13 ปีขึ้นไป จำแนกตามจำนวนบุตรที่มีชีวิตอยู่ จำนวนบุตรที่มีชีวิตอยู่โดยเฉลี่ย กลุ่มอายุของหญิง และเขตการปกครอง (ต่อ)

Table 12 Ever-married women 13 years of age and over by number of children still living, average number of children still living, age group of women and area (Contd.)

หญิงเคยสมรส จำนวนบุตรที่มีชีวิตอยู่ จำนวนบุตรที่มีชีวิตอยู่โดยเฉลี่ย ต่อหญิง 1,000 คน และเขตการปกครอง	รวม Total	กลุ่มอายุของหญิง Age group of women														No. of ever-married women, No. of children still living, Average no. of children still living per 1,000 women and area
		13 - 14	15 - 19	20 - 24	25 - 29	30 - 34	35 - 39	40 - 44	45 - 49	50 - 54	55 - 59	60-64	65 - 69	70 ขึ้นไป and over		
นอกเขตเทศบาล		Non-municipal area														
หญิงอายุ 13 ปีขึ้นไป	62,650	1,950	4,517	4,314	4,732	5,407	5,620	5,829	5,670	5,449	4,742	3,887	2,951	7,581	Women aged 13 years and over	
หญิงเคยสมรสอายุ 13 ปีขึ้นไป	44,483	27	660	2,009	2,929	3,957	4,476	4,846	4,706	4,571	3,933	3,191	2,451	6,727	Ever-married women aged 13 years and over	
จำนวนบุตร															No. of children	
0	6,406	27	292	770	800	879	652	569	540	499	396	333	204	444	0	
1	12,316	-	320	943	1,351	1,532	1,502	1,373	1,341	1,085	843	589	420	1,017	1	
2	13,351	-	45	265	664	1,223	1,708	2,006	1,825	1,714	1,337	883	554	1,128	2	
3	6,428	-	2	30	104	267	482	697	754	939	863	729	485	1,076	3	
4	2,660	-	-	1	7	51	111	143	191	237	347	367	329	875	4	
5	1,504	-	-	-	4	2	12	37	31	62	98	173	250	836	5	
6	840	-	-	-	-	2	5	16	15	19	30	65	121	567	6	
7	426	-	-	-	-	-	2	4	5	9	7	35	47	316	7	
8	281	-	-	-	-	-	2	-	1	4	8	6	29	229	8	
9	141	-	-	-	-	-	-	-	1	-	1	4	7	127	9	
10	92	-	-	-	-	-	-	-	1	2	2	5	3	79	10	
11	23	-	-	-	-	-	-	-	-	-	-	1	2	20	11	
12 ขึ้นไป	14	-	-	-	-	-	-	-	-	-	-	-	-	14	12 and over	
ไม่ทราบ	2	-	1	-	-	-	-	-	-	-	-	1	-	-	Unknown	
จำนวนบุตรที่มีชีวิตอยู่	89,334	-	416	1,569	3,037	5,008	6,928	8,361	8,330	8,819	8,308	7,659	6,953	23,945	No. of children still living	
จำนวนบุตรที่มีชีวิตอยู่โดยเฉลี่ยต่อหญิง 1,000 คน1/															Average no. of children still living per 1,000 women1/	
หญิงอายุ 13 ปีขึ้นไป	1,426	-	92	364	642	926	1,233	1,434	1,469	1,618	1,752	1,970	2,356	3,158	Women aged 13 years and over	
หญิงเคยสมรสอายุ 13 ปีขึ้นไป	2,008	-	632	781	1,037	1,266	1,548	1,726	1,770	1,929	2,113	2,400	2,837	3,560	Ever-married women aged 13 years and over	
มารดา	2,346	-	1,134	1,265	1,426	1,627	1,812	1,955	2,000	2,166	2,350	2,680	3,094	3,811	Mothers	

1/ ไม่รวมหญิงที่ไม่ทราบจำนวนบุตรที่มีชีวิตอยู่

1/ Excluding women with unknown number of living children

ตารางที่ 13 ประชากร จำแนกตามลักษณะความพิการ เพศ และเขตการปกครอง

Table 13 Population by type of disability, sex and area

ลักษณะความพิการ	ประชากร Population			ในเขตเทศบาล Municipal area			นอกเขตเทศบาล Non-municipal area			Type of disability
	รวม	ชาย	หญิง	รวม	ชาย	หญิง	รวม	ชาย	หญิง	
	Total	Male	Female	Total	Male	Female	Total	Male	Female	
ยอดรวม	185,564	90,591	94,974	42,549	19,709	22,840	143,015	70,882	72,133	Total
ไม่มีความพิการ	183,366	89,440	93,926	42,096	19,475	22,621	141,270	69,965	71,305	No disability
มีความพิการ	2,199	1,151	1,048	453	234	219	1,746	917	828	Disability Persons
ตาบอดทั้ง 2 ข้าง	227	110	117	46	23	23	181	87	94	Two-eyed blindness
พูดไม่ได้/เป็นใบ้/พูดไม่รู้เรื่อง	254	123	131	47	22	25	207	101	106	Dumb
แขน/ขาขาด ตั้งแต่ข้อมือ/ข้อเท้าขึ้นมา อย่างน้อย 1 ข้าง/อัมพาต	943	498	445	202	103	99	741	395	346	Amputation, part of arm/leg
มีอาการทางจิต/วิกลจริต/ทำร้ายผู้อื่น/ไม่พูดจา	205	104	100	34	22	12	171	83	88	Psychosis
ออทิสติก	98	58	40	25	18	8	73	41	32	Autistic
พัฒนาการทางสมองช้า/ปัญญาอ่อน	334	181	153	74	33	41	259	148	111	Mental condition
พิการมากกว่า 1 ลักษณะ	138	77	61	25	13	11	113	63	50	Disability with more than 1 type

ตารางที่ 14 ประชากรอายุ 15 ปีขึ้นไปทำงานในรอบปี จำแนกตามหมวดอาชีพ กลุ่มอายุ เพศ และเขตการปกครอง

Table 14 Usually economically active population 15 years of age and over by occupation, age group, sex and area

หมวดอาชีพ เพศ และเขตการปกครอง	รวม Total	กลุ่มอายุ Age group													Major occupation group, sex and area
		15 - 19	20 - 24	25 - 29	30 - 34	35 - 39	40 - 44	45 - 49	50 - 54	55 - 59	60 - 64	65 - 69	70 ขึ้นไป and over		
ยอดรวม	154,167	12,088	11,581	13,428	14,374	14,522	14,866	14,522	13,501	11,725	9,386	7,214	16,960	Total	
ไม่ทำงาน	41,585	8,560	3,059	1,638	1,326	1,306	1,415	1,556	2,022	2,384	3,270	3,207	11,843	Not work	
ทำงาน	112,582	3,528	8,523	11,790	13,049	13,216	13,451	12,965	11,479	9,341	6,116	4,007	5,117	Work	
ผู้จัดการ ข้าราชการระดับอาวุโส และผู้บัญญัติกฎหมาย	1,911	4	16	72	135	235	289	362	309	266	89	67	67	Managers	
ผู้ประกอบการวิชาชีพด้านต่าง ๆ	4,201	20	182	489	474	448	467	584	747	676	59	23	30	Professionals	
เจ้าหน้าที่เทคนิค และผู้ประกอบการวิชาชีพ ที่เกี่ยวข้องกับด้านต่าง ๆ	3,585	27	302	657	671	576	490	403	267	121	37	22	12	Technicians and associate professionals	
เสมียน	3,445	89	470	759	619	488	394	248	212	107	28	21	10	Clerical support workers	
พนักงานบริการ และผู้จำหน่ายสินค้า	22,234	529	1,362	1,847	2,278	2,584	2,944	2,969	2,651	2,131	1,356	775	808	Service and sales workers	
ผู้ปฏิบัติงานที่มีฝีมือด้านการเกษตร ป่าไม้ และการประมง	23,229	420	863	1,093	1,530	1,911	2,326	2,502	2,654	2,643	2,456	1,894	2,936	Skilled agricultural, forestry and fishery workers	
ช่างฝีมือ และผู้ปฏิบัติงานที่เกี่ยวข้อง	16,723	604	1,323	1,941	2,175	2,201	2,109	1,970	1,589	1,217	696	405	494	Craft and related trades workers	
ผู้ควบคุมเครื่องจักรโรงงานและเครื่องจักร และผู้ปฏิบัติงานด้านการประกอบ	7,498	194	685	1,017	1,139	1,180	1,054	919	596	371	185	96	63	Plant and machine operators and assemblers	
ผู้ประกอบการอาชีพงานพื้นฐาน	28,617	1,570	3,139	3,707	3,787	3,410	3,336	2,945	2,397	1,770	1,173	694	688	Elementary occupations	
ทหาร	177	-	17	11	13	15	21	40	34	21	3	1	-	Armed forces occupations	
ทำงานแต่ไม่ทราบอาชีพ	963	70	163	196	228	168	22	23	23	17	35	9	10	Work but unknown occupation	

ตารางที่ 14 ประชากรอายุ 15 ปีขึ้นไปทำงานในรอบปี จำแนกตามหมวดอาชีพ กลุ่มอายุ เพศ และเขตการปกครอง (ต่อ)

Table 14 Usually economically active population 15 years of age and over by occupation, age group, sex and area (Contd.)

หมวดอาชีพ เพศ และเขตการปกครอง	รวม Total	กลุ่มอายุ Age group													Major occupation group, sex and area
		15 - 19	20 - 24	25 - 29	30 - 34	35 - 39	40 - 44	45 - 49	50 - 54	55 - 59	60 - 64	65 - 69	70 ขึ้นไป and over		
ชาย	73,925	6,373	5,983	7,085	7,389	7,175	7,215	6,984	6,286	5,307	4,097	3,260	6,770	Male	
ไม่ทำงาน	16,933	4,303	1,432	684	461	513	500	548	704	859	1,201	1,313	4,417	Not work	
ทำงาน	56,992	2,070	4,552	6,401	6,928	6,662	6,715	6,436	5,581	4,448	2,897	1,947	2,354	Work	
ผู้จัดการ ชำรษาการระดับอาวุโส และผู้บัญญัติกฎหมาย	1,371	3	10	42	86	162	214	268	219	199	66	51	50	Managers	
ผู้ประกอบการวิชาชีพด้านต่าง ๆ	1,506	16	62	185	148	130	174	202	278	250	28	9	23	Professionals	
เจ้าหน้าที่เทคนิค และผู้ประกอบการวิชาชีพ ที่เกี่ยวข้องกับด้านต่าง ๆ	1,455	13	68	202	220	257	218	198	154	77	25	13	10	Technicians and associate professionals	
เสมียน	1,374	41	177	273	265	163	162	88	111	59	14	16	6	Clerical support workers	
พนักงานบริการ และผู้จำหน่ายสินค้า	8,742	235	540	767	887	959	1,176	1,175	1,026	802	519	330	329	Service and sales workers	
ผู้ปฏิบัติงานที่มีฝีมือด้านการเกษตร ป่าไม้ และการประมง	12,352	303	611	710	946	1,094	1,262	1,331	1,343	1,225	1,190	918	1,417	Skilled agricultural, forestry and fishery workers	
ช่างฝีมือ และผู้ปฏิบัติงานที่เกี่ยวข้อง	10,694	439	933	1,355	1,508	1,426	1,291	1,214	961	771	389	214	193	Craft and related trades workers	
ผู้ควบคุมเครื่องจักรโรงงานและเครื่องจักร และผู้ปฏิบัติงานด้านการประกอบ	5,442	148	483	740	808	791	759	688	447	278	166	82	53	Plant and machine operators and assemblers	
ผู้ประกอบการอาชีพงานพื้นฐาน	13,356	836	1,571	1,990	1,920	1,573	1,433	1,224	998	757	480	309	265	Elementary occupations	
ทหาร	162	-	17	11	9	14	18	36	34	20	2	1	-	Armed forces occupations	
ทำงานแต่ไม่ทราบอาชีพ	539	34	80	128	132	93	8	14	10	12	18	5	6	Work but unknown occupation	

ตารางที่ 14 ประชากรอายุ 15 ปีขึ้นไปทำงานในรอบปี จำแนกตามหมวดอาชีพ กลุ่มอายุ เพศ และเขตการปกครอง (ต่อ)

Table 14 Usually economically active population 15 years of age and over by occupation, age group, sex and area (Contd.)

หมวดอาชีพ เพศ และเขตการปกครอง	รวม Total	กลุ่มอายุ Age group													Major occupation group, sex and area
		15 - 19	20 - 24	25 - 29	30 - 34	35 - 39	40 - 44	45 - 49	50 - 54	55 - 59	60 - 64	65 - 69	70 ขึ้นไป and over		
หญิง	80,242	5,714	5,598	6,342	6,986	7,347	7,651	7,538	7,215	6,418	5,289	3,954	10,190	Female	
ไม่ทำงาน	24,652	4,257	1,627	954	865	793	915	1,009	1,318	1,525	2,070	1,894	7,426	Not work	
ทำงาน	55,589	1,458	3,971	5,388	6,121	6,554	6,735	6,529	5,897	4,893	3,219	2,060	2,764	Work	
ผู้จัดการ ข้าราชการระดับอาวุโส และผู้บัญญัติกฎหมาย	540	1	6	29	49	73	75	94	90	67	23	16	17	Managers	
ผู้ประกอบการวิชาชีพด้านต่าง ๆ	2,695	3	121	305	326	318	293	382	469	426	31	15	6	Professionals	
เจ้าหน้าที่เทคนิค และผู้ประกอบการวิชาชีพ ที่เกี่ยวข้องกับด้านต่าง ๆ	2,130	14	234	455	451	319	272	205	113	44	12	9	2	Technicians and associate professionals	
เสมียน	2,071	47	294	486	355	325	232	161	101	48	14	5	4	Clerical support workers	
พนักงานบริการ และผู้จำหน่ายสินค้า	13,492	294	822	1,081	1,391	1,625	1,768	1,794	1,625	1,330	837	445	480	Service and sales workers	
ผู้ปฏิบัติงานที่มีฝีมือด้านการเกษตร ป่าไม้ และการประมง	10,876	117	252	383	584	817	1,063	1,171	1,311	1,418	1,265	976	1,519	Skilled agricultural, forestry and fishery workers	
ช่างฝีมือ และผู้ปฏิบัติงานที่เกี่ยวข้อง	6,030	165	391	586	667	774	817	756	628	446	308	191	301	Craft and related trades workers	
ผู้ควบคุมเครื่องจักรโรงงานและเครื่องจักร และผู้ปฏิบัติงานด้านการประกอบ	2,055	46	201	277	332	389	295	231	149	93	19	14	9	Plant and machine operators and assemblers	
ผู้ประกอบอาชีพงานพื้นฐาน	15,261	733	1,568	1,718	1,867	1,836	1,903	1,721	1,399	1,014	693	385	423	Elementary occupations	
ทหาร	15	-	-	-	3	2	3	4	-	1	1	-	-	Armed forces occupations	
ทำงานแต่ไม่ทราบอาชีพ	424	36	83	68	95	75	14	9	13	6	17	4	4	Work but unknown occupation	

ตารางที่ 14 ประชากรอายุ 15 ปีขึ้นไปทำงานในรอบปี จำแนกตามหมวดอาชีพ กลุ่มอายุ เพศ และเขตการปกครอง (ต่อ)

Table 14 Usually economically active population 15 years of age and over by occupation, age group, sex and area (Contd.)

หมวดอาชีพ เพศ และเขตการปกครอง	รวม Total	กลุ่มอายุ Age group													Major occupation group, sex and area
		15 - 19	20 - 24	25 - 29	30 - 34	35 - 39	40 - 44	45 - 49	50 - 54	55 - 59	60 - 64	65 - 69	70 ขึ้นไป and over		
ในเขตเทศบาล	35,802	2,594	2,489	3,155	3,194	3,262	3,292	3,475	3,184	2,918	2,333	1,743	4,161	Municipal area	
ไม่ทำงาน	10,934	1,953	844	424	366	339	399	438	578	688	941	910	3,055	Not work	
ทำงาน	24,868	641	1,645	2,732	2,829	2,923	2,893	3,037	2,606	2,231	1,392	833	1,106	Work	
ผู้จัดการ ชำรษาการระดับอาวุโส และผู้บัญญัติกฎหมาย	552	-	3	23	38	69	72	85	93	85	36	28	21	Managers	
ผู้ประกอบการวิชาชีพด้านต่าง ๆ	1,350	9	53	122	150	143	153	205	218	259	16	11	10	Professionals	
เจ้าหน้าที่เทคนิค และผู้ประกอบการวิชาชีพ ที่เกี่ยวข้องกับด้านต่าง ๆ	1,046	5	71	157	169	164	160	148	101	50	9	7	4	Technicians and associate professionals	
เสมียน	1,029	12	118	198	174	153	121	103	86	42	13	7	4	Clerical support workers	
พนักงานบริการ และผู้จำหน่ายสินค้า	7,707	173	457	641	736	812	1,015	1,043	915	816	507	289	303	Service and sales workers	
ผู้ปฏิบัติงานที่มีฝีมือด้านการเกษตร ป่าไม้ และการประมง	2,654	35	104	121	143	175	200	263	258	290	332	260	473	Skilled agricultural, forestry and fishery workers	
ช่างฝีมือ และผู้ปฏิบัติงานที่เกี่ยวข้อง	3,302	90	212	331	372	456	407	410	353	283	185	85	117	Craft and related trades workers	
ผู้ควบคุมเครื่องจักรโรงงานและเครื่องจักร และผู้ปฏิบัติงานด้านการประกอบ	1,398	27	89	167	212	224	178	201	122	80	52	26	17	Plant and machine operators and assemblers	
ผู้ประกอบการอาชีพงานพื้นฐาน	5,397	265	466	893	723	639	582	560	443	318	233	119	156	Elementary occupations	
ทหาร	55	-	4	4	1	4	5	14	14	6	2	1	-	Armed forces occupations	
ทำงานแต่ไม่ทราบอาชีพ	378	24	68	75	111	84	-	4	3	-	8	-	1	Work but unknown occupation	

ตารางที่ 14 ประชากรอายุ 15 ปีขึ้นไปทำงานในรอบปี จำแนกตามหมวดอาชีพ กลุ่มอายุ เพศ และเขตการปกครอง (ต่อ)

Table 14 Usually economically active population 15 years of age and over by occupation, age group, sex and area (Contd.)

หมวดอาชีพ เพศ และเขตการปกครอง	รวม Total	กลุ่มอายุ Age group													Major occupation group, sex and area
		15 - 19	20 - 24	25 - 29	30 - 34	35 - 39	40 - 44	45 - 49	50 - 54	55 - 59	60 - 64	65 - 69	70 ขึ้นไป and over		
ชาย	16,260	1,397	1,205	1,545	1,616	1,535	1,471	1,607	1,418	1,242	931	740	1,552	Male	
ไม่ทำงาน	4,337	1,010	402	176	124	133	137	159	192	263	313	352	1,076	Not work	
ทำงาน	11,923	387	803	1,369	1,492	1,402	1,333	1,449	1,226	979	618	388	476	Work	
ผู้จัดการ ช่างราชการระดับอาวุโส และผู้บัญญัติกฎหมาย	370	-	3	14	20	42	53	65	64	57	19	20	15	Managers	
ผู้ประกอบการวิชาชีพด้านต่าง ๆ	449	8	14	43	53	43	49	56	78	86	8	3	9	Professionals	
เจ้าหน้าที่เทคนิค และผู้ประกอบการวิชาชีพ ที่เกี่ยวข้องกับด้านต่าง ๆ	424	3	20	52	58	61	60	68	63	26	5	5	4	Technicians and associate professionals	
เสมียน	406	7	48	63	79	51	48	35	44	19	7	4	1	Clerical support workers	
พนักงานบริการ และผู้จำหน่ายสินค้า	3,011	77	174	272	301	291	397	411	358	297	198	113	123	Service and sales workers	
ผู้ปฏิบัติงานที่มีฝีมือด้านการเกษตร ป่าไม้ และการประมง	1,407	27	85	79	106	114	117	144	134	139	136	121	205	Skilled agricultural, forestry and fishery workers	
ช่างฝีมือ และผู้ปฏิบัติงานที่เกี่ยวข้อง	2,087	75	145	233	282	297	250	249	201	169	101	42	42	Craft and related trades workers	
ผู้ควบคุมเครื่องจักรโรงงานและเครื่องจักร และผู้ปฏิบัติงานด้านการประกอบ	1,046	24	70	119	150	148	120	167	99	57	48	26	16	Plant and machine operators and assemblers	
ผู้ประกอบการอาชีพงานพื้นฐาน	2,470	152	207	442	386	310	235	238	170	122	91	54	62	Elementary occupations	
ทหาร	52	-	4	4	1	4	4	12	14	6	2	1	-	Armed forces occupations	
ทำงานแต่ไม่ทราบอาชีพ	200	13	34	49	56	41	-	3	1	-	3	-	-	Work but unknown occupation	

ตารางที่ 14 ประชากรอายุ 15 ปีขึ้นไปทำงานในรอบปี จำแนกตามหมวดอาชีพ กลุ่มอายุ เพศ และเขตการปกครอง (ต่อ)

Table 14 Usually economically active population 15 years of age and over by occupation, age group, sex and area (Contd.)

หมวดอาชีพ เพศ และเขตการปกครอง	รวม Total	กลุ่มอายุ Age group													Major occupation group, sex and area
		15 - 19	20 - 24	25 - 29	30 - 34	35 - 39	40 - 44	45 - 49	50 - 54	55 - 59	60 - 64	65 - 69	70 ขึ้นไป and over		
หญิง	19,542	1,197	1,284	1,610	1,578	1,727	1,821	1,868	1,766	1,676	1,402	1,003	2,609	Female	
ไม่ทำงาน	6,597	944	442	247	241	206	262	279	386	425	628	558	1,979	Not work	
ทำงาน	12,945	254	842	1,363	1,337	1,521	1,560	1,589	1,380	1,251	774	445	630	Work	
ผู้จัดการ ชำรษาการระดับอาวุโส และผู้บัญญัติกฎหมาย	182	-	-	9	18	27	19	20	30	28	17	8	6	Managers	
ผู้ประกอบการวิชาชีพด้านต่าง ๆ	901	1	39	79	97	100	104	149	140	173	7	9	1	Professionals	
เจ้าหน้าที่เทคนิค และผู้ประกอบการวิชาชีพ ที่เกี่ยวข้องกับด้านต่าง ๆ	621	2	51	105	111	103	100	81	38	24	4	2	-	Technicians and associate professionals	
เสมียน	622	5	70	135	94	102	74	67	42	23	5	3	2	Clerical support workers	
พนักงานบริการ และผู้จำหน่ายสินค้า	4,697	95	283	369	436	522	618	632	556	520	309	176	180	Service and sales workers	
ผู้ปฏิบัติงานที่มีฝีมือด้านการเกษตร ป่าไม้ และการประมง	1,247	8	19	42	37	61	83	119	124	151	196	139	268	Skilled agricultural, forestry and fishery workers	
ช่างฝีมือ และผู้ปฏิบัติงานที่เกี่ยวข้อง	1,215	15	67	98	91	158	157	161	153	114	84	43	75	Craft and related trades workers	
ผู้ควบคุมเครื่องจักรโรงงานและเครื่องจักร และผู้ปฏิบัติงานด้านการประกอบ	352	3	19	48	62	76	58	35	23	23	5	-	2	Plant and machine operators and assemblers	
ผู้ประกอบการอาชีพงานพื้นฐาน	2,928	113	259	451	337	329	347	322	273	196	142	65	94	Elementary occupations	
ทหาร	3	-	-	-	-	-	1	2	-	-	-	-	-	Armed forces occupations	
ทำงานแต่ไม่ทราบอาชีพ	177	11	34	26	54	42	-	1	1	-	5	-	1	Work but unknown occupation	

ตารางที่ 14 ประชากรอายุ 15 ปีขึ้นไปทำงานในรอบปี จำแนกตามหมวดอาชีพ กลุ่มอายุ เพศ และเขตการปกครอง (ต่อ)

Table 14 Usually economically active population 15 years of age and over by occupation, age group, sex and area (Contd.)

หมวดอาชีพ เพศ และเขตการปกครอง	รวม Total	กลุ่มอายุ Age group													Major occupation group, sex and area
		15 - 19	20 - 24	25 - 29	30 - 34	35 - 39	40 - 44	45 - 49	50 - 54	55 - 59	60 - 64	65 - 69	70 ขึ้นไป and over		
นอกเขตเทศบาล	118,365	9,493	9,092	10,272	11,180	11,260	11,574	11,047	10,317	8,807	7,053	5,471	12,799	Non-municipal area	
ไม่ทำงาน	30,652	6,607	2,215	1,214	960	967	1,016	1,118	1,445	1,696	2,329	2,297	8,788	Not work	
ทำงาน	87,714	2,887	6,877	9,058	10,220	10,293	10,558	9,928	8,873	7,111	4,724	3,174	4,011	Work	
ผู้จัดการ ช่างราชการระดับอาวุโส และผู้บัญญัติกฎหมาย	1,359	4	14	49	97	166	217	277	216	180	53	39	46	Managers	
ผู้ประกอบการวิชาชีพด้านต่าง ๆ	2,851	10	129	367	324	305	314	379	529	418	43	12	20	Professionals	
เจ้าหน้าที่เทคนิค และผู้ประกอบการวิชาชีพ ที่เกี่ยวข้องกับด้านต่าง ๆ	2,540	22	231	500	502	412	330	255	166	71	28	15	8	Technicians and associate professionals	
เสมียน	2,416	77	353	561	446	335	273	146	126	65	15	14	6	Clerical support workers	
พนักงานบริการ และผู้จำหน่ายสินค้า	14,526	357	905	1,206	1,541	1,771	1,929	1,926	1,736	1,315	849	487	505	Service and sales workers	
ผู้ปฏิบัติงานที่มีฝีมือด้านการเกษตร ป่าไม้ และการประมง	20,575	386	759	972	1,387	1,736	2,126	2,239	2,396	2,353	2,124	1,634	2,463	Skilled agricultural, forestry and fishery workers	
ช่างฝีมือ และผู้ปฏิบัติงานที่เกี่ยวข้อง	13,421	514	1,112	1,610	1,802	1,745	1,702	1,560	1,236	933	511	319	376	Craft and related trades workers	
ผู้ควบคุมเครื่องจักรโรงงานและเครื่องจักร และผู้ปฏิบัติงานด้านการประกอบ	6,100	167	595	850	927	956	876	717	473	291	132	70	45	Plant and machine operators and assemblers	
ผู้ประกอบการอาชีพงานพื้นฐาน	23,219	1,305	2,672	2,814	3,065	2,771	2,754	2,385	1,954	1,452	940	575	532	Elementary occupations	
ทหาร	121	-	13	7	11	11	16	27	20	15	1	-	-	Armed forces occupations	
ทำงานแต่ไม่ทราบอาชีพ	585	46	94	120	117	84	22	19	20	17	27	9	9	Work but unknown occupation	

ตารางที่ 14 ประชากรอายุ 15 ปีขึ้นไปทำงานในรอบปี จำแนกตามหมวดอาชีพ กลุ่มอายุ เพศ และเขตการปกครอง (ต่อ)

Table 14 Usually economically active population 15 years of age and over by occupation, age group, sex and area (Contd.)

หมวดอาชีพ เพศ และเขตการปกครอง	รวม Total	กลุ่มอายุ Age group													Major occupation group, sex and area
		15 - 19	20 - 24	25 - 29	30 - 34	35 - 39	40 - 44	45 - 49	50 - 54	55 - 59	60 - 64	65 - 69	70 ขึ้นไป and over		
ชาย	57,665	4,977	4,778	5,540	5,773	5,640	5,744	5,376	4,868	4,065	3,166	2,520	5,218	Male	
ไม่ทำงาน	12,596	3,294	1,030	508	336	380	362	389	513	596	888	961	3,340	Not work	
ทำงาน	45,069	1,683	3,749	5,033	5,436	5,260	5,382	4,988	4,356	3,469	2,279	1,559	1,877	Work	
ผู้จัดการ ชำรษาการระดับอาวุโส และผู้บัญญัติกฎหมาย	1,001	3	8	29	66	121	161	203	156	141	47	31	35	Managers	
ผู้ประกอบการวิชาชีพด้านต่าง ๆ	1,057	8	48	142	95	87	126	146	201	164	19	6	15	Professionals	
เจ้าหน้าที่เทคนิค และผู้ประกอบการวิชาชีพ ที่เกี่ยวข้องกับด้านต่าง ๆ	1,030	10	48	151	161	196	158	130	91	51	20	8	7	Technicians and associate professionals	
เสมียน	968	34	129	210	185	111	115	52	67	40	7	12	5	Clerical support workers	
พนักงานบริการ และผู้จำหน่ายสินค้า	5,731	158	366	495	586	668	779	763	668	505	321	217	206	Service and sales workers	
ผู้ปฏิบัติงานที่มีฝีมือด้านการเกษตร ป่าไม้ และการประมง	10,945	276	527	631	840	979	1,145	1,187	1,209	1,086	1,054	798	1,212	Skilled agricultural, forestry and fishery workers	
ช่างฝีมือ และผู้ปฏิบัติงานที่เกี่ยวข้อง	8,606	364	788	1,122	1,226	1,129	1,041	965	761	601	287	172	150	Craft and related trades workers	
ผู้ควบคุมเครื่องจักรโรงงานและเครื่องจักร และผู้ปฏิบัติงานด้านการประกอบ	4,397	123	413	620	657	643	638	521	348	221	118	56	38	Plant and machine operators and assemblers	
ผู้ประกอบการอาชีพงานพื้นฐาน	10,886	684	1,363	1,547	1,534	1,263	1,198	986	828	635	388	255	203	Elementary occupations	
ทหาร	109	-	13	7	8	10	14	24	20	14	-	-	-	Armed forces occupations	
ทำงานแต่ไม่ทราบอาชีพ	339	21	46	79	76	52	8	11	8	12	15	5	6	Work but unknown occupation	

ตารางที่ 14 ประชากรอายุ 15 ปีขึ้นไปทำงานในรอบปี จำแนกตามหมวดอาชีพ กลุ่มอายุ เพศ และเขตการปกครอง (ต่อ)

Table 14 Usually economically active population 15 years of age and over by occupation, age group, sex and area (Contd.)

หมวดอาชีพ เพศ และเขตการปกครอง	รวม Total	กลุ่มอายุ Age group													Major occupation group, sex and area
		15 - 19	20 - 24	25 - 29	30 - 34	35 - 39	40 - 44	45 - 49	50 - 54	55 - 59	60 - 64	65 - 69	70 ขึ้นไป and over		
หญิง	60,700	4,517	4,314	4,732	5,407	5,620	5,829	5,670	5,449	4,742	3,887	2,951	7,581	Female	
ไม่ทำงาน	18,056	3,313	1,185	707	623	587	654	730	932	1,100	1,442	1,336	5,447	Not work	
ทำงาน	42,644	1,204	3,129	4,025	4,784	5,033	5,176	4,941	4,517	3,642	2,445	1,615	2,134	Work	
ผู้จัดการ ชำรษาการระดับอาวุโส และผู้บัญญัติกฎหมาย	358	1	6	21	31	45	56	74	60	39	6	8	11	Managers	
ผู้ประกอบการวิชาชีพด้านต่าง ๆ	1,794	2	81	225	229	218	188	233	329	254	24	6	5	Professionals	
เจ้าหน้าที่เทคนิค และผู้ประกอบการวิชาชีพ ที่เกี่ยวข้องกับด้านต่าง ๆ	1,509	12	182	350	340	217	172	124	75	20	8	7	2	Technicians and associate professionals	
เสมียน	1,449	43	223	351	261	223	158	93	59	25	9	2	1	Clerical support workers	
พนักงานบริการ และผู้จำหน่ายสินค้า	8,795	199	539	711	955	1,104	1,150	1,163	1,068	810	528	269	299	Service and sales workers	
ผู้ปฏิบัติงานที่มีฝีมือด้านการเกษตร ป่าไม้ และการประมง	9,629	109	233	341	547	756	981	1,052	1,187	1,267	1,070	836	1,251	Skilled agricultural, forestry and fishery workers	
ช่างฝีมือ และผู้ปฏิบัติงานที่เกี่ยวข้อง	4,815	150	324	488	576	616	661	595	475	332	224	148	226	Craft and related trades workers	
ผู้ควบคุมเครื่องจักรโรงงานและเครื่องจักร และผู้ปฏิบัติงานด้านการประกอบ	1,703	44	182	230	270	313	237	197	126	70	14	14	8	Plant and machine operators and assemblers	
ผู้ประกอบอาชีพงานพื้นฐาน	12,333	620	1,309	1,267	1,530	1,508	1,556	1,399	1,126	818	551	320	329	Elementary occupations	
ทหาร	12	-	-	-	3	2	2	3	-	1	1	-	-	Armed forces occupations	
ทำงานแต่ไม่ทราบอาชีพ	247	25	49	42	41	33	14	8	12	6	12	4	2	Work but unknown occupation	

ตารางที่ 15 ประชากรอายุ 15 ปีขึ้นไปทำงานในรอบปี จำแนกตามหมวดอุตสาหกรรม กลุ่มอายุ เพศ และเขตการปกครอง

Table 15 Usually economically active population 15 years of age and over by industry, age group, sex and area

หมวดอุตสาหกรรม เพศ และเขตการปกครอง	รวม Total	กลุ่มอายุ Age group												Major industry group, sex and area
		15 - 19	20 - 24	25 - 29	30 - 34	35 - 39	40 - 44	45 - 49	50 - 54	55 - 59	60 - 64	65 - 69	70 ขึ้นไป and over	
ยอดรวม	112,582	3,528	8,523	11,790	13,049	13,216	13,451	12,965	11,479	9,341	6,116	4,007	5,117	Total
เกษตรกรรม การป่าไม้ และการประมง	28,458	565	1,132	1,461	1,971	2,368	2,951	3,136	3,314	3,222	2,911	2,207	3,220	Agriculture, forestry and fishing
การทำเหมืองแร่ และเหมืองหิน	608	9	21	42	57	78	97	94	76	56	41	20	16	Mining and quarrying
การผลิต	28,914	1,365	3,188	4,206	4,311	3,882	3,393	2,902	2,075	1,428	924	539	702	Manufacturing
การไฟฟ้า ก๊าซ ไอน้ำ และระบบปรับอากาศ	266	6	21	33	29	22	52	36	45	16	3	1	-	Electricity, gas, steam and air conditioning supply
การจัดหาน้ำ การจัดการ และการบำบัดน้ำเสีย ของเสีย และสิ่งปฏิกูล	356	11	24	37	71	42	53	39	47	21	7	2	3	Water supply; sewerage, waste management and remediation activities
การก่อสร้าง	5,867	215	439	609	771	815	779	724	594	501	225	127	69	Construction
การขายส่งและการขายปลีก การซ่อมยานยนต์และจักรยายนต์	19,401	722	1,894	2,539	2,544	2,404	2,392	2,011	1,707	1,275	831	508	575	Wholesale and retail trade; repair of motor vehicles motorcycles
การขนส่ง และสถานที่เก็บสินค้า	2,569	22	122	232	321	366	394	394	285	206	127	58	42	Transportation and storage
ที่พักแรมและบริการด้านอาหาร	9,151	267	550	722	863	1,046	1,212	1,310	1,158	947	549	275	253	Accommodation and food service activities
ข้อมูลข่าวสารและการสื่อสาร	148	7	16	19	31	29	11	9	6	13	4	2	-	Information and communication
กิจกรรมทางการเงินและการประกันภัย	1,196	12	129	242	201	175	141	118	97	47	16	12	6	Financial and insurance activities
กิจกรรมอสังหาริมทรัพย์	92	2	1	12	13	8	8	16	13	7	7	3	1	Real estate activities
กิจกรรมทางวิชาชีพ วิทยาศาสตร์ และเทคนิค	333	3	28	62	39	62	41	35	31	15	5	3	7	Professional, scientific and technical activities
กิจกรรมการบริหาร และการบริการสนับสนุน	329	8	27	37	47	46	35	34	30	33	19	7	6	Administrative and support service activities
การบริหารราชการ การป้องกันประเทศ และการประกันสังคมภาคบังคับ	4,291	13	174	417	541	586	717	765	552	351	71	59	44	Public administration and defence; compulsory social security
การศึกษา	2,977	4	121	270	242	247	254	408	696	652	53	18	11	Education
กิจกรรมด้านสุขภาพและงานสังคมสงเคราะห์	1,361	8	74	141	205	240	234	216	143	78	13		3	Human health and social work activities
ศิลปะ ความบันเทิง และนันทนาการ	357	29	21	34	31	32	39	52	47	20	26	9	17	Arts, entertainment and recreation
กิจกรรมบริการด้านอื่น ๆ	1,889	49	136	169	217	234	244	263	207	155	99	57	60	Other service activities
กิจกรรมการจ้างงานในครัวเรือนส่วนบุคคล กิจกรรมการผลิตสินค้าและบริการ ที่ทำขึ้นเองเพื่อใช้ในครัวเรือน ซึ่งไม่สามารถ จำแนกกิจกรรมได้อย่างชัดเจน	3,041	142	235	309	305	361	377	381	336	283	147	89	75	Activities of households as employers; undifferentiated goods and services-producing activities of households for own use
ไม่ทราบ	977	68	166	196	238	173	28	21	21	16	36	8	7	Unknown

ตารางที่ 15 ประชากรอายุ 15 ปีขึ้นไปทำงานในรอบปี จำแนกตามหมวดอุตสาหกรรม กลุ่มอายุ เพศ และเขตการปกครอง (ต่อ)

Table 15 Usually economically active population 15 years of age and over by industry, age group, sex and area (Contd.)

หมวดอุตสาหกรรม เพศ และเขตการปกครอง	รวม Total	กลุ่มอายุ Age group												Major industry group, sex and area
		15 - 19	20 - 24	25 - 29	30 - 34	35 - 39	40 - 44	45 - 49	50 - 54	55 - 59	60 - 64	65 - 69	70 ขึ้นไป and over	
ชาย	56,992	2,070	4,552	6,401	6,928	6,662	6,715	6,436	5,581	4,448	2,897	1,947	2,354	Male
เกษตรกรรม การป่าไม้ และการประมง	15,251	400	791	969	1,233	1,365	1,620	1,694	1,706	1,505	1,400	1,051	1,517	Agriculture, forestry and fishing
การทำเหมืองแร่ และเหมืองหิน	376	7	10	29	43	43	61	59	38	28	28	14	14	Mining and quarrying
การผลิต	12,969	716	1,519	2,141	2,134	1,694	1,397	1,172	799	583	359	210	245	Manufacturing
การไฟฟ้า ก๊าซ ไอน้ำ และระบบปรับอากาศ	215	3	12	23	24	20	43	29	42	14	3	1	-	Electricity, gas, steam and air conditioning supply
การจัดหาน้ำ การจัดการ และการบำบัดน้ำเสีย ของเสีย และสิ่งปฏิกูล	218	8	20	32	28	24	34	24	39	5	3	1	-	Water supply; sewerage, waste management and remediation activities
การก่อสร้าง	4,987	195	372	487	651	682	649	626	504	443	195	115	66	Construction
การขายส่งและการขายปลีก การซ่อมยานยนต์และจักรยายนต์	9,405	406	996	1,350	1,255	1,169	1,134	938	763	578	352	232	231	Wholesale and retail trade; repair of motor vehicles motorcycles
การขนส่ง และสถานที่เก็บสินค้า	2,280	21	103	210	289	314	352	344	255	185	113	56	38	Transportation and storage
ที่พักแรมและบริการด้านอาหาร	3,085	105	207	270	300	322	407	434	378	285	169	113	96	Accommodation and food service activities
ข้อมูลข่าวสารและการสื่อสาร	95	3	7	13	23	18	8	3	6	8	3	1	-	Information and communication
กิจกรรมทางการเงินและการประกันภัย	638	11	72	132	109	90	64	59	59	22	9	5	6	Financial and insurance activities
กิจกรรมอสังหาริมทรัพย์	49	1	1	6	8	3	2	7	10	5	6	-	-	Real estate activities
กิจกรรมทางวิชาชีพ วิทยาศาสตร์ และเทคนิค	187	3	16	26	21	31	27	23	21	9	3	1	5	Professional, scientific and technical activities
กิจกรรมการบริหาร และการบริการสนับสนุน	240	8	17	18	30	32	27	29	24	28	19	5	5	Administrative and support service activities
การบริหารราชการ การป้องกันประเทศ และการประกันสังคมภาคบังคับ	2,656	10	93	183	235	364	463	497	399	268	60	46	38	Public administration and defence; compulsory social security
การศึกษา	1,016	2	30	79	68	71	89	146	256	241	21	9	5	Education
กิจกรรมด้านสุขภาพและงานสังคมสงเคราะห์	312	2	14	42	47	53	46	40	31	29	4	2	1	Human health and social work activities
ศิลปะ ความบันเทิง และนันทนาการ	224	24	15	18	18	20	22	33	30	12	14	6	12	Arts, entertainment and recreation
กิจกรรมบริการด้านอื่น ๆ	818	33	65	85	97	88	86	104	70	65	53	33	40	Other service activities
กิจกรรมการจ้างงานในครัวเรือนส่วนบุคคล กิจกรรมการผลิตสินค้าและบริการ ที่ทำขึ้นเองเพื่อใช้ในครัวเรือน ซึ่งไม่สามารถ จำแนกกิจกรรมได้อย่างชัดเจน	1,425	77	111	162	175	166	175	163	139	127	62	40	29	Activities of households as employers; undifferentiated goods and services-producing activities of households for own use
ไม่ทราบ	546	33	81	125	139	94	10	14	10	10	19	5	5	Unknown

ตารางที่ 15 ประชากรอายุ 15 ปีขึ้นไปทำงานในรอบปี จำแนกตามหมวดอุตสาหกรรม กลุ่มอายุ เพศ และเขตการปกครอง (ต่อ)

Table 15 Usually economically active population 15 years of age and over by industry, age group, sex and area (Contd.)

หมวดอุตสาหกรรม เพศ และเขตการปกครอง	รวม Total	กลุ่มอายุ Age group												Major industry group, sex and area
		15 - 19	20 - 24	25 - 29	30 - 34	35 - 39	40 - 44	45 - 49	50 - 54	55 - 59	60 - 64	65 - 69	70 ขึ้นไป and over	
หญิง	55,589	1,458	3,971	5,388	6,121	6,554	6,735	6,529	5,897	4,893	3,219	2,060	2,764	Female
เกษตรกรรม การป่าไม้ และการประมง	13,207	165	340	492	737	1,003	1,331	1,443	1,608	1,718	1,512	1,156	1,702	Agriculture, forestry and fishing
การทำเหมืองแร่ และเหมืองหิน	232	2	10	12	14	35	36	35	38	28	13	6	2	Mining and quarrying
การผลิต	15,945	648	1,669	2,066	2,178	2,189	1,996	1,730	1,275	845	564	328	457	Manufacturing
การไฟฟ้า ก๊าซ ไอน้ำ และระบบปรับอากาศ	50	2	9	10	5	2	9	8	4	2	-	-	-	Electricity, gas, steam and air conditioning supply
การจัดหาน้ำ การจัดการ และการบำบัดน้ำเสีย ของเสีย และสิ่งปฏิกูล	138	3	4	5	42	17	19	15	8	16	3	1	3	Water supply; sewerage, waste management and remediation activities
การก่อสร้าง	880	20	68	121	120	132	129	99	89	58	30	11	2	Construction
การขายส่งและการขายปลีก การซ่อมยานยนต์และจักรยายนต์	9,996	317	898	1,189	1,289	1,235	1,258	1,074	943	696	479	275	343	Wholesale and retail trade; repair of motor vehicles motorcycles
การขนส่ง และสถานที่เก็บสินค้า	288	1	19	22	32	52	42	50	31	20	14	2	4	Transportation and storage
ที่พักแรมและบริการด้านอาหาร	6,066	162	344	452	563	725	806	875	780	662	380	161	158	Accommodation and food service activities
ข้อมูลข่าวสารและการสื่อสาร	53	3	9	6	8	11	3	5	-	5	1	1	-	Information and communication
กิจกรรมทางการเงินและการประกันภัย	559	1	57	110	92	86	77	59	38	25	7	7	-	Financial and insurance activities
กิจกรรมอสังหาริมทรัพย์	43	1	-	6	5	4	6	10	3	2	1	3	1	Real estate activities
กิจกรรมทางวิชาชีพ วิทยาศาสตร์ และเทคนิค	146	-	13	36	18	32	14	12	10	6	1	1	2	Professional, scientific and technical activities
กิจกรรมการบริหาร และการบริการสนับสนุน	89	-	11	19	17	13	8	5	6	6	-	2	1	Administrative and support service activities
การบริหารราชการ การป้องกันประเทศ และการประกันสังคมภาคบังคับ	1,636	3	82	234	306	221	255	269	152	84	11	13	6	Public administration and defence; compulsory social security
การศึกษา	1,961	2	91	192	174	176	165	262	440	412	32	9	5	Education
กิจกรรมด้านสุขภาพและงานสังคมสงเคราะห์	1,049	6	61	98	158	187	188	176	112	49	9	4	2	Human health and social work activities
ศิลปะ ความบันเทิง และนันทนาการ	133	5	6	16	13	12	17	19	17	8	12	3	5	Arts, entertainment and recreation
กิจกรรมบริการด้านอื่น ๆ	1,071	16	72	84	120	146	157	159	137	90	46	24	19	Other service activities
กิจกรรมการจ้างงานในครัวเรือนส่วนบุคคล กิจกรรมการผลิตสินค้าและบริการ ที่ทำขึ้นเองเพื่อใช้ในครัวเรือน ซึ่งไม่สามารถ จำแนกกิจกรรมได้อย่างชัดเจน	1,615	65	124	147	130	196	203	218	196	157	85	49	46	Activities of households as employers; undifferentiated goods- and services-producing activities of households for own use
ไม่ทราบ	432	34	85	71	99	79	17	8	10	6	17	3	2	Unknown

ตารางที่ 15 ประชากรอายุ 15 ปีขึ้นไปทำงานในรอบปี จำแนกตามหมวดอุตสาหกรรม กลุ่มอายุ เพศ และเขตการปกครอง (ต่อ)

Table 15 Usually economically active population 15 years of age and over by industry, age group, sex and area (Contd.)

หมวดอุตสาหกรรม เพศ และเขตการปกครอง	รวม Total	กลุ่มอายุ Age group												Major industry group, sex and area
		15 - 19	20 - 24	25 - 29	30 - 34	35 - 39	40 - 44	45 - 49	50 - 54	55 - 59	60 - 64	65 - 69	70 ขึ้นไป and over	
ในเขตเทศบาล	24,868	641	1,645	2,732	2,829	2,923	2,893	3,037	2,606	2,231	1,392	833	1,106	Municipal area
เกษตรกรรม การป่าไม้ และการประมง	3,564	50	148	190	224	253	304	381	378	394	410	308	523	Agriculture, forestry and fishing
การทำเหมืองแร่ และเหมืองหิน	13	-	-	2	-	1	1	1	5	-	3	-	-	Mining and quarrying
การผลิต	4,843	183	413	666	685	680	571	491	374	280	217	107	176	Manufacturing
การไฟฟ้า ก๊าซ ไอน้ำ และระบบปรับอากาศ	87	2	7	12	10	4	16	17	13	5	1	-	-	Electricity, gas, steam and air conditioning supply
การจัดหาน้ำ การจัดการ และการบำบัดน้ำเสีย ของเสีย และสิ่งปฏิกูล	27	-	1	2	5	2	6	4	1	5	-	-	-	Water supply; sewerage, waste management and remediation activities
การก่อสร้าง	1,347	60	86	157	201	224	153	156	121	90	58	24	17	Construction
การขายส่งและการขายปลีก การซ่อมยานยนต์และจักรยายนต์	5,810	131	463	845	655	660	682	684	548	479	299	161	202	Wholesale and retail trade; repair of motor vehicles motorcycles
การขนส่ง และสถานที่เก็บสินค้า	635	7	21	39	74	89	91	108	77	56	39	25	10	Transportation and storage
ที่พักแรมและบริการด้านอาหาร	3,325	108	188	249	312	346	442	463	404	358	217	128	108	Accommodation and food service activities
ข้อมูลข่าวสารและการสื่อสาร	62	3	9	8	16	8	5	4	3	3	1	1	-	Information and communication
กิจกรรมทางการเงินและการประกันภัย	412	4	38	67	67	67	52	40	46	19	6	4	2	Financial and insurance activities
กิจกรรมอสังหาริมทรัพย์	41	1	1	6	8	3	1	9	5	2	3	1	-	Real estate activities
กิจกรรมทางวิชาชีพ วิทยาศาสตร์ และเทคนิค	104	1	10	12	12	13	15	12	13	5	3	3	6	Professional, scientific and technical activities
กิจกรรมการบริหาร และการบริการสนับสนุน	96	1	6	11	14	10	8	11	14	10	6	2	3	Administrative and support service activities
การบริหารราชการ การป้องกันประเทศ และการประกันสังคมภาคบังคับ	1,276	-	51	140	154	176	208	241	166	101	21	14	5	Public administration and defence; compulsory social security
การศึกษา	943	-	28	70	69	87	92	129	195	248	13	8	4	Education
กิจกรรมด้านสุขภาพและงานสังคมสงเคราะห์	448	3	18	37	58	71	70	77	59	45	5	3	1	Human health and social work activities
ศิลปะ ความบันเทิง และนันทนาการ	123	16	9	10	14	5	13	19	7	9	13	4	4	Arts, entertainment and recreation
กิจกรรมบริการด้านอื่น ๆ	720	18	46	73	74	75	81	103	92	68	43	21	26	Other service activities
กิจกรรมการจ้างงานในครัวเรือนส่วนบุคคล กิจกรรมการผลิตสินค้าและบริการ ที่ทำขึ้นเองเพื่อใช้ในครัวเรือน ซึ่งไม่สามารถ จำแนกกิจกรรมได้อย่างชัดเจน	609	26	34	60	66	64	78	86	81	52	27	17	17	Activities of households as employers; undifferentiated goods and services-producing activities of households for own use
ไม่ทราบ	382	24	68	75	112	85	3	4	1	-	8	-	1	Unknown

ตารางที่ 15 ประชากรอายุ 15 ปีขึ้นไปทำงานในรอบปี จำแนกตามหมวดอุตสาหกรรม กลุ่มอายุ เพศ และเขตการปกครอง (ต่อ)

Table 15 Usually economically active population 15 years of age and over by industry, age group, sex and area (Contd.)

หมวดอุตสาหกรรม เพศ และเขตการปกครอง	รวม Total	กลุ่มอายุ Age group												Major industry group, sex and area
		15 - 19	20 - 24	25 - 29	30 - 34	35 - 39	40 - 44	45 - 49	50 - 54	55 - 59	60 - 64	65 - 69	70 ขึ้นไป and over	
ชาย	11,923	387	803	1,369	1,492	1,402	1,333	1,449	1,226	979	618	388	476	Male
เกษตรกรรม การป่าไม้ และการประมง	1,926	37	109	127	149	172	180	219	204	184	171	145	227	Agriculture, forestry and fishing
การทำเหมืองแร่ และเหมืองหิน	5	-	-	-	-	-	1	-	1	-	3	-	-	Mining and quarrying
การผลิต	2,123	113	193	297	348	289	240	197	151	107	85	39	62	Manufacturing
การไฟฟ้า ก๊าซ ไอน้ำ และระบบปรับอากาศ	66	1	5	7	8	3	13	12	12	4	1	-	-	Electricity, gas, steam and air conditioning supply
การจัดหาน้ำ การจัดการ และการบำบัดน้ำเสีย ของเสีย และสิ่งปฏิกูล	11	-	-	1	1	2	2	-	1	2	-	-	-	Water supply; sewerage, waste management and remediation activities
การก่อสร้าง	1,033	56	67	101	153	171	109	123	89	76	50	21	16	Construction
การขายส่งและการขายปลีก การซ่อมยานยนต์และจักรยายนต์	2,697	71	214	443	332	289	299	314	241	212	141	65	77	Wholesale and retail trade; repair of motor vehicles motorcycles
การขนส่ง และสถานที่เก็บสินค้า	549	7	19	37	65	73	77	95	63	46	32	25	9	Transportation and storage
ที่พักแรมและบริการด้านอาหาร	1,150	50	62	89	126	116	134	165	144	107	61	51	45	Accommodation and food service activities
ข้อมูลข่าวสารและการสื่อสาร	38	-	5	7	11	3	4	2	3	2	-	-	-	Information and communication
กิจกรรมทางการเงินและการประกันภัย	213	4	25	29	36	28	24	22	33	6	3	-	2	Financial and insurance activities
กิจกรรมอสังหาริมทรัพย์	21	-	1	3	5	-	-	4	5	1	1	-	-	Real estate activities
กิจกรรมทางวิชาชีพ วิทยาศาสตร์ และเทคนิค	55	1	6	2	6	6	8	7	8	2	2	1	3	Professional, scientific and technical activities
กิจกรรมการบริหาร และการบริการสนับสนุน	68	1	3	5	8	6	8	7	12	6	6	2	3	Administrative and support service activities
การบริหารราชการ การป้องกันประเทศ และการประกันสังคมภาคบังคับ	788	-	25	70	71	101	141	148	122	74	17	13	5	Public administration and defence; compulsory social security
การศึกษา	293	-	4	18	20	28	25	37	67	82	5	3	4	Education
กิจกรรมด้านสุขภาพและงานสังคมสงเคราะห์	100	1	2	16	16	15	8	10	14	16	1	-	1	Human health and social work activities
ศิลปะ ความบันเทิง และนันทนาการ	74	13	5	8	8	2	6	10	5	5	6	3	1	Arts, entertainment and recreation
กิจกรรมบริการด้านอื่น ๆ	269	7	13	36	34	24	22	38	23	25	19	11	16	Other service activities
กิจกรรมการจ้างงานในครัวเรือนส่วนบุคคล กิจกรรมการผลิตสินค้าและบริการ ที่ทำขึ้นเองเพื่อใช้ในครัวเรือน ซึ่งไม่สามารถ จำแนกกิจกรรมได้อย่างชัดเจน	245	11	9	22	37	33	29	36	25	21	11	8	4	Activities of households as employers; undifferentiated goods and services-producing activities of households for own use
ไม่ทราบ	201	13	34	49	57	41	-	3	1	-	3	-	-	Unknown

ตารางที่ 15 ประชากรอายุ 15 ปีขึ้นไปทำงานในรอบปี จำแนกตามหมวดอุตสาหกรรม กลุ่มอายุ เพศ และเขตการปกครอง (ต่อ)

Table 15 Usually economically active population 15 years of age and over by industry, age group, sex and area (Contd.)

หมวดอุตสาหกรรม เพศ และเขตการปกครอง	รวม Total	กลุ่มอายุ Age group												Major industry group, sex and area
		15 - 19	20 - 24	25 - 29	30 - 34	35 - 39	40 - 44	45 - 49	50 - 54	55 - 59	60 - 64	65 - 69	70 ขึ้นไป and over	
หญิง	12,945	254	842	1,363	1,337	1,521	1,560	1,589	1,380	1,251	774	445	630	Female
เกษตรกรรม การป่าไม้ และการประมง	1,638	13	39	63	75	82	124	162	174	210	239	163	296	Agriculture, forestry and fishing
การทำเหมืองแร่ และเหมืองหิน	8	-	-	2	-	1	-	1	4	-	-	-	-	Mining and quarrying
การผลิต	2,720	71	221	369	337	390	331	294	222	173	132	68	114	Manufacturing
การไฟฟ้า ก๊าซ ไอน้ำ และระบบปรับอากาศ	22	1	2	5	1	1	3	5	1	2	-	-	-	Electricity, gas, steam and air conditioning supply
การจัดหาน้ำ การจัดการ และการบำบัดน้ำเสีย ของเสีย และสิ่งปฏิกูล	16	-	1	1	4	-	3	4	-	3	-	-	-	Water supply; sewerage, waste management and remediation activities
การก่อสร้าง	314	4	19	56	48	52	43	33	31	14	9	4	1	Construction
การขายส่งและการขายปลีก การซ่อมยานยนต์และจักรยายนต์	3,113	60	249	402	324	371	383	370	308	267	158	96	125	Wholesale and retail trade; repair of motor vehicles motorcycles
การขนส่ง และสถานที่เก็บสินค้า	87	-	1	3	8	16	14	13	14	10	6	-	1	Transportation and storage
ที่พักแรมและบริการด้านอาหาร	2,175	59	126	160	186	230	309	298	261	252	156	77	62	Accommodation and food service activities
ข้อมูลข่าวสารและการสื่อสาร	24	3	4	1	5	5	1	2	-	1	1	1	-	Information and communication
กิจกรรมทางการเงินและการประกันภัย	199	-	13	37	30	38	28	19	13	13	3	4	-	Financial and insurance activities
กิจกรรมอสังหาริมทรัพย์	20	1	-	2	4	3	1	5	-	1	1	1	-	Real estate activities
กิจกรรมทางวิชาชีพ วิทยาศาสตร์ และเทคนิค	49	-	4	10	5	7	6	5	5	2	1	1	2	Professional, scientific and technical activities
กิจกรรมการบริหาร และการบริการสนับสนุน	28	-	2	6	6	4	-	4	2	4	-	-	-	Administrative and support service activities
การบริหารราชการ การป้องกันประเทศ และการประกันสังคมภาคบังคับ	488	-	26	69	83	75	66	92	45	27	4	1	-	Public administration and defence; compulsory social security
การศึกษา	650	-	24	52	50	60	67	91	127	166	8	5	-	Education
กิจกรรมด้านสุขภาพและงานสังคมสงเคราะห์	348	1	16	21	43	57	62	67	45	29	4	3	-	Human health and social work activities
ศิลปะ ความบันเทิง และนันทนาการ	49	3	3	3	5	2	6	9	2	4	7	1	3	Arts, entertainment and recreation
กิจกรรมบริการด้านอื่น ๆ	451	11	33	37	40	51	59	65	69	43	24	10	10	Other service activities
กิจกรรมการจ้างงานในครัวเรือนส่วนบุคคล กิจกรรมการผลิตสินค้าและบริการ ที่ทำขึ้นเองเพื่อใช้ในครัวเรือน ซึ่งไม่สามารถ จำแนกกิจกรรมได้อย่างชัดเจน	364	14	25	38	30	31	49	50	57	32	16	9	14	Activities of households as employers; undifferentiated goods and services-producing activities of households for own use
ไม่ทราบ	181	11	34	26	54	44	3	1	-	-	5	-	1	Unknown

ตารางที่ 15 ประชากรอายุ 15 ปีขึ้นไปทำงานในรอบปี จำแนกตามหมวดอุตสาหกรรม กลุ่มอายุ เพศ และเขตการปกครอง (ต่อ)

Table 15 Usually economically active population 15 years of age and over by industry, age group, sex and area (Contd.)

หมวดอุตสาหกรรม เพศ และเขตการปกครอง	รวม Total	กลุ่มอายุ Age group												Major industry group, sex and area
		15 - 19	20 - 24	25 - 29	30 - 34	35 - 39	40 - 44	45 - 49	50 - 54	55 - 59	60 - 64	65 - 69	70 ขึ้นไป and over	
นอกเขตเทศบาล	87,714	2,887	6,877	9,058	10,220	10,293	10,558	9,928	8,873	7,111	4,724	3,174	4,011	Non-municipal area
เกษตรกรรม การป่าไม้ และการประมง	24,894	515	984	1,271	1,747	2,115	2,647	2,756	2,935	2,828	2,501	1,898	2,697	Agriculture, forestry and fishing
การทำเหมืองแร่ และเหมืองหิน	595	9	21	40	57	77	96	93	71	56	38	20	16	Mining and quarrying
การผลิต	24,071	1,182	2,774	3,541	3,626	3,202	2,822	2,411	1,701	1,147	707	432	526	Manufacturing
การไฟฟ้า ก๊าซ ไอน้ำ และระบบปรับอากาศ	178	3	14	21	19	19	35	20	32	11	2	1	-	Electricity, gas, steam and air conditioning supply
การจัดหาน้ำ การจัดการ และการบำบัดน้ำเสีย ของเสีย และสิ่งปฏิกูล	330	11	23	34	66	39	48	35	46	16	7	2	3	Water supply; sewerage, waste management and remediation activities
การก่อสร้าง	4,521	155	353	452	570	591	626	568	473	411	167	102	52	Construction
การขายส่งและการขายปลีก การซ่อมยานยนต์และจักรยายนต์	13,591	591	1,431	1,694	1,889	1,745	1,710	1,327	1,158	796	532	347	373	Wholesale and retail trade; repair of motor vehicles motorcycles
การขนส่ง และสถานที่เก็บสินค้า	1,933	15	102	193	248	277	303	286	209	150	88	33	31	Transportation and storage
ที่พักแรมและบริการด้านอาหาร	5,826	158	363	473	550	700	770	847	753	588	331	146	145	Accommodation and food service activities
ข้อมูลข่าวสารและการสื่อสาร	85	3	7	11	15	21	6	5	3	9	3	1	-	Information and communication
กิจกรรมทางการเงินและการประกันภัย	784	9	91	175	134	109	89	77	51	27	10	8	4	Financial and insurance activities
กิจกรรมอสังหาริมทรัพย์	51	1	-	6	5	5	7	8	8	5	4	2	1	Real estate activities
กิจกรรมทางวิชาชีพ วิทยาศาสตร์ และเทคนิค	229	2	18	50	28	50	27	23	18	10	1	-	1	Professional, scientific and technical activities
กิจกรรมการบริหาร และการบริการสนับสนุน	233	6	22	27	33	35	26	23	16	24	14	5	3	Administrative and support service activities
การบริหารราชการ การป้องกันประเทศ และการประกันสังคมภาคบังคับ	3,015	13	123	278	387	410	509	525	385	250	51	45	39	Public administration and defence; compulsory social security
การศึกษา	2,034	4	94	200	173	160	162	279	501	404	41	10	7	Education
กิจกรรมด้านสุขภาพและงานสังคมสงเคราะห์	913	6	56	103	147	168	164	139	84	33	8	3	2	Human health and social work activities
ศิลปะ ความบันเทิง และนันทนาการ	234	12	12	24	18	27	26	33	39	11	13	5	13	Arts, entertainment and recreation
กิจกรรมบริการด้านอื่น ๆ	1,170	31	91	96	143	159	162	160	115	87	56	36	34	Other service activities
กิจกรรมการจ้างงานในครัวเรือนส่วนบุคคล กิจกรรมการผลิตสินค้าและบริการ ที่ทำขึ้นเองเพื่อใช้ในครัวเรือน ซึ่งไม่สามารถ จำแนกกิจกรรมได้อย่างชัดเจน	2,431	117	201	249	239	297	299	296	255	231	120	71	57	Activities of households as employers; undifferentiated goods and services-producing activities of households for own use
ไม่ทราบ	595	43	98	121	126	88	24	17	19	16	28	8	6	Unknown

ตารางที่ 15 ประชากรอายุ 15 ปีขึ้นไปทำงานในรอบปี จำแนกตามหมวดอุตสาหกรรม กลุ่มอายุ เพศ และเขตการปกครอง (ต่อ)

Table 15 Usually economically active population 15 years of age and over by industry, age group, sex and area (Contd.)

หมวดอุตสาหกรรม เพศ และเขตการปกครอง	รวม Total	กลุ่มอายุ Age group												Major industry group, sex and area
		15 - 19	20 - 24	25 - 29	30 - 34	35 - 39	40 - 44	45 - 49	50 - 54	55 - 59	60 - 64	65 - 69	70 ขึ้นไป and over	
ชาย	45,069	1,683	3,749	5,033	5,436	5,260	5,382	4,988	4,356	3,469	2,279	1,559	1,877	Male
เกษตรกรรม การป่าไม้ และการประมง	13,326	363	682	842	1,085	1,194	1,440	1,474	1,502	1,320	1,229	905	1,290	Agriculture, forestry and fishing
การทำเหมืองแร่ และเหมืองหิน	371	7	10	29	43	43	60	59	37	28	26	14	14	Mining and quarrying
การผลิต	10,846	604	1,326	1,844	1,785	1,404	1,156	975	648	475	274	171	183	Manufacturing
การไฟฟ้า ก๊าซ ไอน้ำ และระบบปรับอากาศ	150	2	7	16	16	18	29	17	30	11	2	1	-	Electricity, gas, steam and air conditioning supply
การจัดหาน้ำ การจัดการ และการบำบัดน้ำเสีย ของเสีย และสิ่งปฏิกูล	208	8	20	31	27	22	32	24	38	2	3	1	-	Water supply; sewerage, waste management and remediation activities
การก่อสร้าง	3,955	139	305	386	498	511	540	503	415	367	145	95	51	Construction
การขายส่งและการขายปลีก การซ่อมยานยนต์และจักรยายนต์	6,708	334	782	907	923	880	835	624	523	366	210	168	155	Wholesale and retail trade; repair of motor vehicles motorcycles
การขนส่ง และสถานที่เก็บสินค้า	1,732	14	84	174	224	241	275	248	192	139	81	31	29	Transportation and storage
ที่พักแรมและบริการด้านอาหาร	1,935	55	145	181	174	205	273	270	234	178	108	62	50	Accommodation and food service activities
ข้อมูลข่าวสารและการสื่อสาร	57	3	2	6	13	15	5	1	3	6	3	1	-	Information and communication
กิจกรรมทางการเงินและการประกันภัย	424	8	47	102	73	61	40	37	26	16	6	5	4	Financial and insurance activities
กิจกรรมอสังหาริมทรัพย์	28	1	-	2	3	3	2	3	5	3	4	-	-	Real estate activities
กิจกรรมทางวิชาชีพ วิทยาศาสตร์ และเทคนิค	132	2	9	24	15	25	19	16	13	7	1	-	1	Professional, scientific and technical activities
กิจกรรมการบริหาร และการบริการสนับสนุน	173	6	13	13	22	26	18	22	12	22	14	2	2	Administrative and support service activities
การบริหารราชการ การป้องกันประเทศ และการประกันสังคมภาคบังคับ	1,868	10	68	113	164	263	321	349	278	193	43	33	33	Public administration and defence; compulsory social security
การศึกษา	723	2	26	61	48	44	64	108	189	158	16	6	1	Education
กิจกรรมด้านสุขภาพและงานสังคมสงเคราะห์	211	1	11	26	32	38	37	30	17	13	3	2	-	Human health and social work activities
ศิลปะ ความบันเทิง และนันทนาการ	150	11	10	11	10	17	16	23	25	7	8	3	10	Arts, entertainment and recreation
กิจกรรมบริการด้านอื่น ๆ	550	26	52	49	63	64	64	66	46	40	34	22	24	Other service activities
กิจกรรมการจ้างงานในครัวเรือนส่วนบุคคล กิจกรรมการผลิตสินค้าและบริการ ที่ทำขึ้นเองเพื่อใช้ในครัวเรือน ซึ่งไม่สามารถ จำแนกกิจกรรมได้อย่างชัดเจน	1,180	66	102	140	139	133	145	127	115	106	51	32	25	Activities of households as employers; undifferentiated goods and services-producing activities of households for own use
ไม่ทราบ	344	20	47	76	81	53	10	11	9	10	17	5	5	Unknown

ตารางที่ 15 ประชากรอายุ 15 ปีขึ้นไปทำงานในรอบปี จำแนกตามหมวดอุตสาหกรรม กลุ่มอายุ เพศ และเขตการปกครอง (ต่อ)

Table 15 Usually economically active population 15 years of age and over by industry, age group, sex and area (Contd.)

หมวดอุตสาหกรรม เพศ และเขตการปกครอง	รวม Total	กลุ่มอายุ Age group													Major industry group, sex and area
		15 - 19	20 - 24	25 - 29	30 - 34	35 - 39	40 - 44	45 - 49	50 - 54	55 - 59	60 - 64	65 - 69	70 ขึ้นไป and over		
หญิง	42,644	1,204	3,129	4,025	4,784	5,033	5,176	4,941	4,517	3,642	2,445	1,615	2,134	Female	
เกษตรกรรม การป่าไม้ และการประมง	11,569	152	302	429	663	921	1,207	1,281	1,434	1,508	1,273	993	1,407	Agriculture, forestry and fishing	
การทำเหมืองแร่ และเหมืองหิน	224	2	10	11	14	34	36	34	34	28	13	6	2	Mining and quarrying	
การผลิต	13,225	578	1,448	1,697	1,841	1,798	1,665	1,436	1,053	672	433	260	343	Manufacturing	
การไฟฟ้า ก๊าซ ไอน้ำ และระบบปรับอากาศ	29	1	7	5	4	1	6	3	2	-	-	-	-	Electricity, gas, steam and air conditioning supply	
การจัดหาน้ำ การจัดการ และการบำบัดน้ำเสีย ของเสีย และสิ่งปฏิกูล	122	3	3	4	39	17	16	11	8	14	3	1	3	Water supply; sewerage, waste management and remediation activities	
การก่อสร้าง	566	16	49	65	72	80	86	66	58	44	22	8	1	Construction	
การขายส่งและการขายปลีก การซ่อมยานยนต์และจักรยายนต์	6,884	257	648	787	965	864	875	703	636	430	321	179	218	Wholesale and retail trade; repair of motor vehicles motorcycles	
การขนส่ง และสถานที่เก็บสินค้า	202	1	18	19	24	35	28	37	17	11	7	2	3	Transportation and storage	
ที่พักแรมและบริการด้านอาหาร	3,891	103	218	292	377	495	497	577	519	410	224	85	95	Accommodation and food service activities	
ข้อมูลข่าวสารและการสื่อสาร	28	-	5	5	3	7	1	4	-	3	-	-	-	Information and communication	
กิจกรรมทางการเงินและการประกันภัย	360	1	44	73	62	47	49	40	24	12	5	3	-	Financial and insurance activities	
กิจกรรมอสังหาริมทรัพย์	23	-	-	3	1	1	5	5	3	1	-	2	1	Real estate activities	
กิจกรรมทางวิชาชีพ วิทยาศาสตร์ และเทคนิค	96	-	9	26	13	25	8	7	5	3	-	-	-	Professional, scientific and technical activities	
กิจกรรมการบริหาร และการบริการสนับสนุน	61	-	8	14	11	10	8	2	4	2	-	2	1	Administrative and support service activities	
การบริหารราชการ การป้องกันประเทศ และการประกันสังคมภาคบังคับ	1,148	3	56	165	223	146	188	176	108	57	8	11	6	Public administration and defence; compulsory social security	
การศึกษา	1,311	2	67	140	125	117	97	171	313	246	25	4	5	Education	
กิจกรรมด้านสุขภาพและงานสังคมสงเคราะห์	701	5	44	77	115	130	126	109	67	20	5	1	2	Human health and social work activities	
ศิลปะ ความบันเทิง และนันทนาการ	84	1	2	14	8	10	11	10	14	4	5	2	3	Arts, entertainment and recreation	
กิจกรรมบริการด้านอื่น ๆ	620	5	39	47	81	95	98	94	69	47	22	14	9	Other service activities	
กิจกรรมการจ้างงานในครัวเรือนส่วนบุคคล กิจกรรมการผลิตสินค้าและบริการ ที่ทำขึ้นเองเพื่อใช้ในครัวเรือน ซึ่งไม่สามารถ จำแนกกิจกรรมได้อย่างชัดเจน	1,251	51	99	109	100	164	154	168	140	125	69	39	32	Activities of households as employers; undifferentiated goods and services-producing activities of households for own use	
ไม่ทราบ	251	23	51	45	45	35	14	6	10	6	12	3	1	Unknown	

ตารางที่ 16 ประชากรอายุ 15 ปีขึ้นไปทำงานในรอบปี จำแนกตามสถานภาพการทำงาน กลุ่มอายุ เพศ และเขตการปกครอง

Table 16 Usually economically active population 15 years of age and over by work status, age group, sex and area

กลุ่มอายุ เพศ และเขตการปกครอง	รวม Total	สถานภาพการทำงาน Work status								Age group, sex and area
		นายจ้าง Employer	ผู้ประกอบการ ธุรกิจส่วนตัว โดยไม่มีลูกจ้าง Own account worker	ผู้ช่วยธุรกิจ ในครัวเรือน โดยไม่ได้รับค่าจ้าง Unpaid family worker	ลูกจ้าง Employee			สมาชิกของ การรวมกลุ่ม การรวมกลุ่ม Member of producer's cooperatives	ไม่ทราบ Unknown	
					รัฐบาล Government employee	รัฐวิสาหกิจ Government enterprise	เอกชน Private employee			
ยอดรวม	112,580	2,054	31,151	16,643	8,236	590	52,080	1,070	756	Total
15 - 19	3,529	12	197	638	21	6	2,589	13	53	15 - 19
20 - 24	8,522	41	626	1,196	326	36	6,017	139	141	20 - 24
25 - 29	11,791	93	1,192	1,471	762	77	7,714	308	174	25 - 29
30 - 34	13,049	134	2,066	1,746	930	87	7,638	242	206	30 - 34
35 - 39	13,216	249	2,794	1,916	1,017	63	6,905	126	146	35 - 39
40 - 44	13,452	262	3,785	1,996	1,153	101	6,056	97	2	40 - 44
45 - 49	12,965	328	4,220	1,857	1,356	77	5,071	51	5	45 - 49
50 - 54	11,478	289	4,123	1,700	1,336	81	3,902	43	4	50 - 54
55 - 59	9,343	237	3,747	1,484	1,065	47	2,731	32	-	55 - 59
60 - 64	6,115	162	3,055	1,074	133	11	1,648	8	24	60 - 64
65 - 69	4,008	116	2,172	699	74	2	939	6	-	65 - 69
70 ขึ้นไป	5,117	132	3,175	866	64	3	872	4	1	70 and over

ตารางที่ 16 ประชากรอายุ 15 ปีขึ้นไปทำงานในรอบปี จำแนกตามสถานภาพการทำงาน กลุ่มอายุ เพศ และเขตการปกครอง (ต่อ)

Table 16 Usually economically active population 15 years of age and over by work status, age group, sex and area (Contd.)

กลุ่มอายุ เพศ และเขตการปกครอง	รวม Total	สถานภาพการทำงาน Work status								Age group, sex and area
		นายจ้าง Employer	ผู้ประกอบการ ธุรกิจส่วนตัว โดยไม่มีลูกจ้าง Own account worker	ผู้ช่วยธุรกิจ ในครัวเรือน โดยไม่ได้รับค่าจ้าง Unpaid family worker	ลูกจ้าง Employee			สมาชิกของ การรวมกลุ่ม Member of producer's cooperatives	ไม่ทราบ Unknown	
					รัฐบาล Government employee	รัฐวิสาหกิจ Government enterprise	เอกชน Private employee			
ชาย	56,992	1,322	16,209	6,390	3,933	391	27,327	985	435	Male
15 - 19	2,070	7	129	373	11	3	1,506	13	28	15 - 19
20 - 24	4,552	28	371	654	127	20	3,149	131	72	20 - 24
25 - 29	6,402	66	694	760	287	36	4,143	300	116	25 - 29
30 - 34	6,928	95	1,114	805	346	51	4,164	234	119	30 - 34
35 - 39	6,662	169	1,459	727	479	40	3,590	116	82	35 - 39
40 - 44	6,715	181	1,953	740	600	71	3,077	93	1	40 - 44
45 - 49	6,436	207	2,219	629	680	52	2,605	43	1	45 - 49
50 - 54	5,580	176	2,109	540	688	67	1,967	32	1	50 - 54
55 - 59	4,448	160	1,860	413	531	39	1,429	16	-	55 - 59
60 - 64	2,896	95	1,586	262	85	8	844	3	13	60 - 64
65 - 69	1,947	70	1,121	232	52	2	467	3	-	65 - 69
70 ขึ้นไป	2,354	67	1,595	255	47	3	385	-	1	70 and over

ตารางที่ 16 ประชากรอายุ 15 ปีขึ้นไปทำงานในรอบปี จำแนกตามสถานภาพการทำงาน กลุ่มอายุ เพศ และเขตการปกครอง (ต่อ)

Table 16 Usually economically active population 15 years of age and over by work status, age group, sex and area (Contd.)

กลุ่มอายุ เพศ และเขตการปกครอง	รวม Total	สถานภาพการทำงาน Work status								Age group, sex and area
		นายจ้าง Employer	ผู้ประกอบการ ธุรกิจส่วนตัว โดยไม่มีลูกจ้าง Own account worker	ผู้ช่วยธุรกิจ ในครัวเรือน โดยไม่ได้รับค่าจ้าง Unpaid family worker	ลูกจ้าง Employee			สมาชิกของ การรวมกลุ่ม Member of producer's cooperatives	ไม่ทราบ Unknown	
					รัฐบาล Government employee	รัฐวิสาหกิจ Government enterprise	เอกชน Private employee			
หญิง	55,588	732	14,942	10,253	4,303	199	24,753	85	321	Female
15 - 19	1,454	4	68	266	10	2	1,082	-	25	15 - 19
20 - 24	3,970	13	256	542	199	15	2,868	8	69	20 - 24
25 - 29	5,388	26	498	711	475	41	3,571	8	58	25 - 29
30 - 34	6,121	39	952	941	583	36	3,474	8	88	30 - 34
35 - 39	6,554	81	1,335	1,189	537	23	3,315	10	64	35 - 39
40 - 44	6,736	81	1,832	1,256	553	30	2,979	4	1	40 - 44
45 - 49	6,529	121	2,001	1,228	676	25	2,465	9	4	45 - 49
50 - 54	5,896	113	2,014	1,160	648	14	1,935	10	2	50 - 54
55 - 59	4,893	77	1,886	1,070	534	8	1,302	16	-	55 - 59
60 - 64	3,219	67	1,470	812	48	3	803	5	11	60 - 64
65 - 69	2,060	45	1,051	466	22	-	472	4	-	65 - 69
70 ขึ้นไป	2,763	65	1,580	610	17	-	487	4	-	70 and over

ตารางที่ 16 ประชากรอายุ 15 ปีขึ้นไปทำงานในรอบปี จำแนกตามสถานภาพการทำงาน กลุ่มอายุ เพศ และเขตการปกครอง (ต่อ)

Table 16 Usually economically active population 15 years of age and over by work status, age group, sex and area (Contd.)

กลุ่มอายุ เพศ และเขตการปกครอง	รวม Total	สถานภาพการทำงาน Work status								Age group, sex and area
		นายจ้าง Employer	ผู้ประกอบการ ธุรกิจส่วนตัว โดยไม่มีลูกจ้าง Own account worker	ผู้ช่วยธุรกิจ ในครัวเรือน โดยไม่ได้รับค่าจ้าง Unpaid family worker	ลูกจ้าง Employee			สมาชิกของ การรวมกลุ่ม Member of producer's cooperatives	ไม่ทราบ Unknown	
					รัฐบาล Government employee	รัฐวิสาหกิจ Government enterprise	เอกชน Private employee			
ในเขตเทศบาล	24,868	622	6,926	3,573	2,568	190	10,605	22	362	Municipal area
15 - 19	641	1	29	110	4	2	475	-	20	15 - 19
20 - 24	1,646	8	149	249	90	11	1,068	4	67	20 - 24
25 - 29	2,732	18	305	326	241	32	1,737	-	73	25 - 29
30 - 34	2,829	31	449	369	267	27	1,576	-	110	30 - 34
35 - 39	2,924	70	584	405	303	17	1,460	3	82	35 - 39
40 - 44	2,894	71	788	440	350	31	1,211	3	-	40 - 44
45 - 49	3,037	111	984	419	439	29	1,049	2	4	45 - 49
50 - 54	2,603	86	953	359	403	26	769	6	1	50 - 54
55 - 59	2,229	84	856	357	402	8	520	2	-	55 - 59
60 - 64	1,392	63	697	215	37	5	369	-	6	60 - 64
65 - 69	833	44	442	144	25	-	177	1	-	65 - 69
70 ขึ้นไป	1,106	34	690	180	7	3	192	-	-	70 and over

ตารางที่ 16 ประชากรอายุ 15 ปีขึ้นไปทำงานในรอบปี จำแนกตามสถานภาพการทำงาน กลุ่มอายุ เพศ และเขตการปกครอง (ต่อ)

Table 16 Usually economically active population 15 years of age and over by work status, age group, sex and area (Contd.)

กลุ่มอายุ เพศ และเขตการปกครอง	รวม Total	สถานภาพการทำงาน Work status								Age group, sex and area
		นายจ้าง Employer	ผู้ประกอบการ ธุรกิจส่วนตัว โดยไม่มีลูกจ้าง Own account worker	ผู้ช่วยธุรกิจ ในครัวเรือน โดยไม่ได้รับค่าจ้าง Unpaid family worker	ลูกจ้าง Employee			สมาชิกของ การรวมกลุ่ม Member of producer's cooperatives	ไม่ทราบ Unknown	
					รัฐบาล Government employee	รัฐวิสาหกิจ Government enterprise	เอกชน Private employee			
ชาย	11,924	391	3,227	1,271	1,170	128	5,537	9	191	Male
15 - 19	387	-	17	55	3	1	299	-	12	15 - 19
20 - 24	804	6	74	109	31	8	540	3	33	20 - 24
25 - 29	1,368	16	161	164	104	14	861	-	48	25 - 29
30 - 34	1,491	20	226	163	105	22	900	-	55	30 - 34
35 - 39	1,403	45	269	142	134	5	767	1	40	35 - 39
40 - 44	1,333	51	367	132	173	22	587	1	-	40 - 44
45 - 49	1,448	70	464	130	199	20	563	1	1	45 - 49
50 - 54	1,226	56	455	109	198	23	384	-	1	50 - 54
55 - 59	980	58	376	106	178	7	254	1	-	55 - 59
60 - 64	617	26	308	59	23	3	197	-	1	60 - 64
65 - 69	388	24	207	51	14	-	91	1	-	65 - 69
70 ขึ้นไป	476	20	303	50	7	3	93	-	-	70 and over

ตารางที่ 16 ประชากรอายุ 15 ปีขึ้นไปทำงานในรอบปี จำแนกตามสถานภาพการทำงาน กลุ่มอายุ เพศ และเขตการปกครอง (ต่อ)

Table 16 Usually economically active population 15 years of age and over by work status, age group, sex and area (Contd.)

กลุ่มอายุ เพศ และเขตการปกครอง	รวม Total	สถานภาพการทำงาน Work status								Age group, sex and area
		นายจ้าง Employer	ผู้ประกอบการ ธุรกิจส่วนตัว โดยไม่มีลูกจ้าง Own account worker	ผู้ช่วยธุรกิจ ในครัวเรือน โดยไม่ได้รับค่าจ้าง Unpaid family worker	ลูกจ้าง Employee			สมาชิกของ การรวมกลุ่ม Member of producer's cooperatives	ไม่ทราบ Unknown	
					รัฐบาล Government employee	รัฐวิสาหกิจ Government enterprise	เอกชน Private employee			
หญิง	12,945	231	3,699	2,302	1,398	63	5,068	13	171	Female
15 - 19	254	1	12	55	1	1	176	-	8	15 - 19
20 - 24	843	2	75	140	59	2	529	2	34	20 - 24
25 - 29	1,362	2	144	162	136	18	875	-	25	25 - 29
30 - 34	1,336	11	224	205	162	5	675	-	54	30 - 34
35 - 39	1,520	26	314	263	169	12	693	1	42	35 - 39
40 - 44	1,560	20	421	308	177	9	624	1	-	40 - 44
45 - 49	1,587	41	520	288	240	9	486	1	2	45 - 49
50 - 54	1,380	31	498	251	205	4	385	6	-	50 - 54
55 - 59	1,250	26	480	251	224	1	267	1	-	55 - 59
60 - 64	773	37	388	156	14	1	172	-	5	60 - 64
65 - 69	444	20	235	93	10	-	86	-	-	65 - 69
70 ขึ้นไป	631	14	387	130	-	-	100	-	-	70 and over

ตารางที่ 16 ประชากรอายุ 15 ปีขึ้นไปทำงานในรอบปี จำแนกตามสถานภาพการทำงาน กลุ่มอายุ เพศ และเขตการปกครอง (ต่อ)

Table 16 Usually economically active population 15 years of age and over by work status, age group, sex and area (Contd.)

กลุ่มอายุ เพศ และเขตการปกครอง	รวม Total	สถานภาพการทำงาน Work status								Age group, sex and area
		นายจ้าง Employer	ผู้ประกอบการ ธุรกิจส่วนตัว โดยไม่มีลูกจ้าง Own account worker	ผู้ช่วยธุรกิจ ในครัวเรือน โดยไม่ได้รับค่าจ้าง Unpaid family worker	ลูกจ้าง Employee			สมาชิกของ การรวมกลุ่ม Member of producer's cooperatives	ไม่ทราบ Unknown	
					รัฐบาล Government employee	รัฐวิสาหกิจ Government enterprise	เอกชน Private employee			
นอกเขตเทศบาล	87,713	1,432	24,225	13,070	5,669	400	41,475	1,048	394	Non-municipal area
15 - 19	2,886	10	168	528	18	3	2,113	13	33	15 - 19
20 - 24	6,876	32	477	948	236	25	4,949	135	74	20 - 24
25 - 29	9,057	74	886	1,145	521	45	5,977	308	101	25 - 29
30 - 34	10,220	103	1,616	1,378	662	60	6,062	242	97	30 - 34
35 - 39	10,293	179	2,211	1,511	714	46	5,445	123	64	35 - 39
40 - 44	10,557	190	2,997	1,556	803	70	4,845	94	2	40 - 44
45 - 49	9,928	217	3,236	1,439	917	48	4,021	49	1	45 - 49
50 - 54	8,872	203	3,169	1,341	933	55	3,133	36	2	50 - 54
55 - 59	7,112	153	2,891	1,126	663	39	2,210	30	-	55 - 59
60 - 64	4,726	100	2,359	859	96	7	1,279	8	18	60 - 64
65 - 69	3,175	72	1,730	555	49	2	762	5	-	65 - 69
70 ขึ้นไป	4,011	98	2,485	686	57	-	680	4	1	70 and over

ตารางที่ 16 ประชากรอายุ 15 ปีขึ้นไปทำงานในรอบปี จำแนกตามสถานภาพการทำงาน กลุ่มอายุ เพศ และเขตการปกครอง (ต่อ)

Table 16 Usually economically active population 15 years of age and over by work status, age group, sex and area (Contd.)

กลุ่มอายุ เพศ และเขตการปกครอง	รวม Total	สถานภาพการทำงาน Work status								Age group, sex and area
		นายจ้าง Employer	ผู้ประกอบการ ธุรกิจส่วนตัว โดยไม่มีลูกจ้าง Own account worker	ผู้ช่วยธุรกิจ ในครัวเรือน โดยไม่ได้รับค่าจ้าง Unpaid family worker	ลูกจ้าง Employee			สมาชิกของ การรวมกลุ่ม Member of producer's cooperatives	ไม่ทราบ Unknown	
					รัฐบาล Government employee	รัฐวิสาหกิจ Government enterprise	เอกชน Private employee			
ชาย	45,070	931	12,982	5,119	2,764	264	21,790	976	244	Male
15 - 19	1,683	7	112	317	9	2	1,207	13	16	15 - 19
20 - 24	3,750	22	297	545	96	12	2,609	129	40	20 - 24
25 - 29	5,033	51	532	596	183	22	3,281	300	68	25 - 29
30 - 34	5,437	75	888	642	241	29	3,264	234	64	30 - 34
35 - 39	5,260	124	1,190	585	346	35	2,823	115	42	35 - 39
40 - 44	5,383	129	1,586	608	428	49	2,490	92	1	40 - 44
45 - 49	4,987	137	1,755	499	481	32	2,042	41	-	45 - 49
50 - 54	4,356	121	1,654	432	490	44	1,583	32	-	50 - 54
55 - 59	3,467	102	1,484	307	353	31	1,175	15	-	55 - 59
60 - 64	2,279	70	1,277	203	62	5	647	3	12	60 - 64
65 - 69	1,558	46	914	182	37	2	376	1	-	65 - 69
70 ขึ้นไป	1,878	47	1,292	205	40	-	293	-	1	70 and over

ตารางที่ 16 ประชากรอายุ 15 ปีขึ้นไปทำงานในรอบปี จำแนกตามสถานภาพการทำงาน กลุ่มอายุ เพศ และเขตการปกครอง (ต่อ)

Table 16 Usually economically active population 15 years of age and over by work status, age group, sex and area (Contd.)

กลุ่มอายุ เพศ และเขตการปกครอง	รวม Total	สถานภาพการทำงาน Work status								Age group, sex and area
		นายจ้าง Employer	ผู้ประกอบการ ธุรกิจส่วนตัว โดยไม่มีลูกจ้าง Own account worker	ผู้ช่วยธุรกิจ ในครัวเรือน โดยไม่ได้รับค่าจ้าง Unpaid family worker	ลูกจ้าง Employee			สมาชิกของ การรวมกลุ่ม Member of producer's cooperatives	ไม่ทราบ Unknown	
					รัฐบาล Government employee	รัฐวิสาหกิจ Government enterprise	เอกชน Private employee			
หญิง	42,644	501	11,243	7,951	2,905	137	19,685	72	150	Female
15 - 19	1,203	3	56	211	9	1	906	-	17	15 - 19
20 - 24	3,129	11	180	403	141	13	2,339	7	35	20 - 24
25 - 29	4,025	24	354	549	338	23	2,696	8	33	25 - 29
30 - 34	4,783	28	728	736	421	31	2,798	8	33	30 - 34
35 - 39	5,034	55	1,020	927	369	11	2,622	9	21	35 - 39
40 - 44	5,175	61	1,411	948	375	22	2,355	2	1	40 - 44
45 - 49	4,940	80	1,481	940	436	16	1,979	7	1	45 - 49
50 - 54	4,517	82	1,515	909	444	11	1,550	4	2	50 - 54
55 - 59	3,642	51	1,406	819	309	7	1,035	15	-	55 - 59
60 - 64	2,445	30	1,081	655	34	2	632	5	6	60 - 64
65 - 69	1,616	26	816	373	11	-	386	4	-	65 - 69
70 ขึ้นไป	2,133	51	1,193	481	17	-	387	4	-	70 and over

ตารางที่ 17 ประชากร จำแนกตามสถานที่เกิด เพศ และเขตการปกครอง

Table 17 Population by place of birth, sex and area

สถานที่เกิด	ประชากร Population			ในเขตเทศบาล Municipal area			นอกเขตเทศบาล Non-municipal area			Place of birth
	รวม	ชาย	หญิง	รวม	ชาย	หญิง	รวม	ชาย	หญิง	
	Total	Male	Female	Total	Male	Female	Total	Male	Female	
ยอดรวม	185,564	90,591	94,974	42,549	19,709	22,840	143,015	70,882	72,133	Total
เกิดในประเทศ	175,140	84,905	90,235	39,591	18,148	21,443	135,549	66,757	68,792	Native Born
กรุงเทพมหานคร	2,829	1,496	1,333	881	410	470	1,948	1,086	862	Bangkok Metropolis
กาญจนบุรี	427	230	197	116	47	69	311	183	128	Kanchanaburi
จันทบุรี	70	27	43	26	12	13	45	15	30	Chanthaburi
ฉะเชิงเทรา	99	39	60	25	4	22	74	36	38	Chachoengsao
ชลบุรี	242	104	138	87	40	47	155	64	91	Chon Buri
ชัยนาท	79	35	44	28	13	15	52	22	30	Chai Nat
ตราด	35	13	22	8	2	6	27	11	16	Trat
นครนายก	48	24	24	9	3	6	38	21	18	Nakhon Nayok
นครปฐม	516	252	264	133	63	69	383	188	195	Nakhon Pathom
นนทบุรี	116	65	51	34	19	16	82	46	36	Nonthaburi
ปทุมธานี	133	79	54	21	12	9	111	67	44	Pathum Thani
ประจวบคีรีขันธ์	349	169	180	110	52	58	239	117	122	Prachuap Khiri Khan
ปราจีนบุรี	119	60	59	25	11	15	94	50	44	Prachin Buri
พระนครศรีอยุธยา	276	170	105	59	24	36	216	147	70	Phra Nakhon Si Ayutthaya
เพชรบุรี	792	388	404	234	104	131	557	284	273	Phetchaburi
ระยอง	99	62	37	16	9	6	83	53	30	Rayong
ราชบุรี	5,004	2,444	2,560	1,499	725	774	3,505	1,719	1,786	Ratchaburi
ลพบุรี	124	64	61	32	17	15	92	47	46	Lop Buri
สมุทรปราการ	447	227	220	61	28	34	386	199	187	

ตารางที่ 17 ประชากร จำแนกตามสถานที่เกิด เพศ และเขตการปกครอง (ต่อ)

Table 17 Population by place of birth, sex and area (Contd.)

สถานที่เกิด	ประชากร Population			ในเขตเทศบาล Municipal area			นอกเขตเทศบาล Non-municipal area			Place of birth
	รวม	ชาย	หญิง	รวม	ชาย	หญิง	รวม	ชาย	หญิง	
	Total	Male	Female	Total	Male	Female	Total	Male	Female	
สมุทรสงคราม	155,272	74,942	80,330	34,207	15,658	18,548	121,065	59,284	61,782	Samut Songkhram
สมุทรสาคร	1,798	1,084	714	267	138	129	1,531	947	584	Samut Sakhon
สระแก้ว	5	2	2	-	-	-	5	2	2	Sa Kaeo
สระบุรี	102	47	55	24	11	12	78	35	43	Saraburi
สิงห์บุรี	47	24	22	14	8	5	33	16	17	Sing Buri
สุพรรณบุรี	369	198	171	103	48	55	266	150	115	Suphanburi
อ่างทอง	560	278	282	93	45	49	466	233	233	Ang Thong
กำแพงเพชร	105	49	56	24	12	13	80	37	43	Kamphaeng Phet
เชียงใหม่	171	63	108	81	32	49	90	31	59	Chiang Rai
เชียงใหม่	137	64	73	43	18	25	94	46	48	Chiang Mai
ตาก	92	55	38	8	3	5	85	52	33	Tak
นครสวรรค์	168	81	87	55	24	31	113	57	56	Nakhon Sawan
น่าน	61	19	42	20	4	16	40	14	26	Nan
พะเยา	54	14	40	20	4	16	34	10	24	Phayao
พิจิตร	137	57	80	40	17	23	97	41	57	Phichit
พิษณุโลก	103	44	59	34	15	19	69	29	40	Phitsanulok
เพชรบูรณ์	110	52	58	28	17	11	82	35	47	Phetchabun
แพร่	34	11	22	11	4	7	23	8	15	Phrae
แม่ฮ่องสอน	13	4	9	7	3	4	6	1	5	Mae Hong Son
ลำปาง	71	25	46	14	5	9	57	20	37	Lampang
ลำพูน	25	12	13	11	6	5	13	6	8	Lamphun

ตารางที่ 17 ประชากร จำแนกตามสถานที่เกิด เพศ และเขตการปกครอง (ต่อ)

Table 17 Population by place of birth, sex and area (Contd.)

สถานที่เกิด	ประชากร Population			ในเขตเทศบาล Municipal area			นอกเขตเทศบาล Non-municipal area			Place of birth
	รวม	ชาย	หญิง	รวม	ชาย	หญิง	รวม	ชาย	หญิง	
	Total	Male	Female	Total	Male	Female	Total	Male	Female	
สุโขทัย	75	30	45	37	17	20	37	13	25	Sukhothai
อุดรดิตต์	57	26	31	11	1	10	46	24	22	Uttaradit
อุทัยธานี	34	15	19	14	6	8	20	9	11	Uthai Thani
กาฬสินธุ์	112	52	60	22	6	17	90	47	43	Kalasin
ขอนแก่น	263	126	137	78	44	33	185	81	104	Khon kaen
ชัยภูมิ	136	63	73	58	30	28	79	33	46	Chaiyaphum
นครพนม	109	39	70	27	9	18	82	31	52	Nakhon phanom
นครราชสีมา	307	130	177	88	35	54	219	95	123	Nakhon Ratchasima
บุรีรัมย์	197	92	105	44	21	23	153	72	81	Buri Ram
มหาสารคาม	128	70	58	32	18	14	96	52	43	Maha Sarakham
มุกดาหาร	50	26	24	14	4	10	36	22	14	Mukdahan
ยโสธร	36	15	21	11	4	7	25	11	13	Yasothon
ร้อยเอ็ด	259	119	140	90	34	56	169	85	84	Roi Et
เลย	67	26	41	20	6	13	47	20	28	Loei
ศรีสะเกษ	179	104	76	32	15	17	147	88	59	Si Sa Ket
สกลนคร	143	68	75	36	16	21	106	52	54	Sakon Nakhon
สุรินทร์	202	120	82	49	33	16	153	87	65	Surin
หนองคาย	139	63	76	34	12	22	105	51	55	Nong Khai
อุดรธานี	305	157	148	57	22	34	248	135	113	Udon Thani
อุบลราชธานี	298	123	175	81	33	47	217	90	127	Ubon Ratchathani
หนองบัวลำภู	7	4	3	-	-	-	-	-	-	Nong Bua Lamphu

ตารางที่ 17 ประชากร จำแนกตามสถานที่เกิด เพศ และเขตการปกครอง (ต่อ)

Table 17 Population by place of birth, sex and area (Contd.)

สถานที่เกิด	ประชากร Population			ในเขตเทศบาล Municipal area			นอกเขตเทศบาล Non-municipal area			Place of birth
	รวม	ชาย	หญิง	รวม	ชาย	หญิง	รวม	ชาย	หญิง	
	Total	Male	Female	Total	Male	Female	Total	Male	Female	
อำนาจเจริญ	6	4	3	1	1	-	4	3	1	Amnat Charoen
กระบี่	9	1	8	3	-	3	7	1	6	Krabi
ชุมพร	122	55	67	40	16	24	82	40	42	Chumphon
ตรัง	34	13	21	17	3	13	17	10	8	Trang
นครศรีธรรมราช	207	84	122	61	23	38	145	61	84	Nakhon Si Thammarat
นราธิวาส	23	11	12	4	1	3	19	10	9	Narathiwat
ปัตตานี	33	16	17	15	10	5	17	5	12	Pattani
พังงา	23	14	10	2	1	1	21	13	8	Phangnga
พัทลุง	43	21	21	14	6	8	29	16	13	Phatthalung
ภูเก็ต	29	10	19	6	1	5	23	9	14	Phuket
ยะลา	26	12	14	8	4	4	18	8	10	Yala
ระนอง	35	17	18	11	7	4	24	10	14	Ranong
สงขลา	96	44	52	39	22	16	57	21	35	Songkhla
สตูล	12	5	7	-	-	-	12	5	7	Satun
สุราษฎร์ธานี	104	56	49	26	20	7	78	36	42	Surat Thani
เกิดต่างประเทศ	9,923	5,375	4,549	2,680	1,407	1,273	7,244	3,968	3,276	Foreign Born
ไม่ทราบ	501	312	190	279	154	124	223	157	65	Unknown

ตารางที่ 18 ประชากร จำแนกตามลักษณะการย้ายถิ่น เพศ และเขตการปกครอง

Table 18 Population by migrated sex and area

ลักษณะการย้ายถิ่น	ประชากร Population			ในเขตเทศบาล Municipal area			นอกเขตเทศบาล Non-municipal area			Migration
	รวม	ชาย	หญิง	รวม	ชาย	หญิง	รวม	ชาย	หญิง	
	Total	Male	Female	Total	Male	Female	Total	Male	Female	
ยอดรวม	185,564	90,591	94,974	42,549	19,709	22,840	143,015	70,882	72,133	Total
ผู้ที่อาศัยอยู่ในจังหวัดที่เกิดใน พ.ศ. 2553	155,272	74,942	80,330	34,207	15,658	18,548	121,065	59,284	61,782	Living in province of birth in 2010
ไม่เคยย้ายถิ่นตั้งแต่ พ.ศ. 2548	150,214	72,253	77,961	33,159	15,178	17,981	117,055	57,075	59,979	Has not migrated since 2005
ย้ายถิ่นตั้งแต่ พ.ศ. 2548	5,058	2,689	2,370	1,047	480	567	4,011	2,208	1,803	Migrated since 2005
ย้ายภายในจังหวัด	3,331	1,814	1,517	599	271	328	2,732	1,543	1,189	Migrated within province
ย้ายมาจากจังหวัดอื่น	1,038	534	504	304	146	158	734	388	346	Migrated from other province
ย้ายมาจากต่างประเทศ	33	12	21	10	-	10	22	12	10	Migrated from abroad
ไม่ทราบว่าย้ายมาจากไหน	657	329	328	134	64	71	523	265	258	Migrated from unknown
ผู้ที่ไม่อาศัยอยู่ในจังหวัดที่เกิดใน พ.ศ. 2553	19,868	9,963	9,905	5,384	2,490	2,895	14,483	7,473	7,010	Not living in province of birth in 2010
ไม่เคยย้ายถิ่นตั้งแต่ พ.ศ. 2548	14,828	7,000	7,827	4,233	1,934	2,299	10,595	5,066	5,529	Has not migrated since 2005
ย้ายถิ่นตั้งแต่ พ.ศ. 2548	5,040	2,963	2,077	1,151	555	596	3,889	2,407	1,481	Migrated since 2005
ย้ายภายในจังหวัด	607	310	297	162	82	80	445	228	217	Migrated within province
ย้ายมาจากจังหวัดที่เกิด	3,630	2,231	1,399	775	371	404	2,855	1,859	996	Migrated from province of birth
ย้ายมาจากจังหวัดอื่น	780	411	368	211	102	109	569	309	259	Migrated from other province
ย้ายมาจากต่างประเทศ	23	11	13	3	-	3	20	11	9	Migrated from abroad
เกิดต่างประเทศ	9,923	5,375	4,549	2,680	1,407	1,273	7,244	3,968	3,276	Foreign born
ไม่ทราบ	501	312	190	279	154	124	223	157	65	Unknown

ตารางที่ 19 ประชากรที่ย้ายถิ่นภายใน 5 ปี จำแนกตามสถานที่อยู่ก่อนย้าย กลุ่มอายุ และเพศ

Table 19 Population who migrated within previous five years by previous place of residence, age group and sex

สถานที่อยู่ก่อนย้าย และเพศ	รวม Total	กลุ่มอายุ Age group											Previous place of residence and sex
		0 - 4	5 - 9	10 - 14	15 - 19	20 - 24	25 - 29	30 - 39	40 - 49	50 - 59	60 - 69	70 ขึ้นไป and over	
ยอดรวม	185,564	9,123	10,126	12,148	12,088	11,581	13,428	28,897	29,387	25,226	16,600	16,960	Total
ยอดรวมผู้ย้ายถิ่น	14,106	457	548	563	1,129	1,930	2,325	3,283	1,958	1,085	453	374	Total migrants
ส่วนร้อยละ	8	5	5	5	9	17	17	11	7	4	3	2	Percent
ย้ายภายในจังหวัด	4,064	179	190	214	301	490	489	844	622	426	181	128	Migrated within province
เขตการปกครอง	4,064	179	190	214	301	490	489	844	622	426	181	128	Area
จากในเขตเทศบาล	1,214	59	68	86	98	113	109	232	187	146	62	57	From municipal area
จากนอกเขตเทศบาล	2,850	120	122	128	204	377	380	613	436	280	119	71	From non-municipal area
อำเภอ	4,064	179	190	214	301	490	489	844	622	426	181	128	Amphoe
อำเภอเดียวกัน	2,898	132	153	159	211	334	335	586	451	303	137	96	Within amphoe
ต่างอำเภอ	1,167	47	38	55	90	156	154	258	171	123	44	32	Different amphoe
ย้ายมาจากจังหวัดอื่น	5,676	213	242	260	373	552	884	1,391	919	497	202	145	Migrated from other province
จากในเขตเทศบาล	2,867	107	114	92	149	237	493	759	440	281	108	85	From municipal area
จากนอกเขตเทศบาล	2,810	105	128	168	223	316	390	631	479	216	93	61	From non-municipal area
ย้ายมาจากจังหวัด	5,676	213	242	260	373	552	884	1,391	919	497	202	145	Migrated from province
กรุงเทพมหานคร	1,076	46	52	51	44	73	133	265	152	150	61	50	Bangkok Metropolis
กาญจนบุรี	175	3	12	16	9	20	37	40	27	10	-	1	Kanchanaburi
จันทบุรี	30	4	-	-	3	2	7	3	2	7	1	1	Chanthaburi
ฉะเชิงเทรา	27	-	-	3	-	1	3	1	8	7	-	3	Chachoengsao
ชลบุรี	94	5	2	5	15	10	15	14	22	1	4	1	Chon Buri
ชัยนาท	27	-	4	3	2	-	3	6	2	5	2	-	Chai Nat
ตราด	4	-	-	-	-	-	1	1	-	2	-	-	Trat
นครนายก	9	-	-	-	1	-	2	1	3	1	1	-	Nakhon Nayok
นครปฐม	212	7	14	4	10	14	45	46	43	13	11	6	Nakhon Pathom
นนทบุรี	50	-	1	6	4	6	2	6	8	8	6	3	Nonthaburi
ปทุมธานี	38	1	-	2	1	-	8	16	3	1	5	1	Pathum Thani

ตารางที่ 19 ประชากรที่ย้ายถิ่นภายใน 5 ปี จำแนกตามสถานที่อยู่ก่อนย้าย กลุ่มอายุ และเพศ (ต่อ)

Table 19 Population who migrated within previous five years by previous place of residence, age group and sex (Contd.)

สถานที่อยู่ก่อนย้าย และเพศ	รวม Total	กลุ่มอายุ Age group											Previous place of residence and sex
		0 - 4	5 - 9	10 - 14	15 - 19	20 - 24	25 - 29	30 - 39	40 - 49	50 - 59	60 - 69	70 ขึ้นไป and over	
ประจวบคีรีขันธ์	96	4	10	8	11	4	6	18	20	11	1	4	Prachuap Khiri Khan
ปราจีนบุรี	27	-	1	2	2	2	2	8	6	1	-	2	Prachin Buri
พระนครศรีอยุธยา	114	4	4	8	4	5	26	37	13	13	1	-	Phra Nakhon Si Ayutthaya
เพชรบุรี	157	5	3	3	6	15	23	40	37	12	11	1	Phetchaburi
ระยอง	47	1	1	2	7	2	7	2	15	9	1	-	Rayong
ราชบุรี	818	50	37	42	56	102	101	179	119	73	31	29	Ratchaburi
ลพบุรี	30	-	6	2	4	4	-	7	6	1	-	-	Lop Buri
สมุทรปราการ	171	10	12	6	11	8	19	33	30	14	16	11	Samut Prakam
สมุทรสาคร	996	27	32	30	44	125	208	298	163	42	13	14	Samut Sakhon
สระแก้ว	8	-	-	-	1	1	-	1	2	2	-	-	Sa Kaeo
สระบุรี	30	3	1	-	7	2	1	4	4	4	3	1	Saraburi
สิงห์บุรี	8	-	-	-	-	1	-	2	4	1	-	-	Sing Buri
สุพรรณบุรี	74	3	5	-	3	10	12	26	9	5	-	2	Suphanburi
อ่างทอง	23	-	1	-	2	2	1	9	1	5	-	1	Ang Thong
กำแพงเพชร	30	1	-	5	3	1	2	11	4	2	-	1	Kamphaeng Phet
เชียงใหม่	31	2	-	1	7	2	6	8	3	1	2	-	Chiang Rai
เชียงใหม่	25	-	-	-	1	5	6	7	5	1	1	-	Chiang Mai
ตาก	41	-	2	17	6	8	2	5	2	-	-	-	Tak
นครสวรรค์	23	2	2	-	1	-	4	6	3	4	-	1	Nakhon Sawan
น่าน	23	-	-	3	2	2	5	5	2	2	1	1	Nan
พะเยา	6	-	-	-	1	1	-	1	2	-	-	-	Phayao
พิจิตร	49	2	3	3	1	6	12	6	5	7	1	2	Phichit
พิษณุโลก	13	-	1	-	-	-	1	7	-	1	-	2	Phitsanulok
เพชรบูรณ์	41	-	2	4	4	1	8	3	12	5	1	1	Phetchabun
แพร่	13	-	1	1	1	-	-	2	7	-	-	-	Phrae
แม่ฮ่องสอน	5	-	-	-	-	3	-	2	-	-	-	-	Mae Hong Son

ตารางที่ 19 ประชากรที่ย้ายถิ่นภายใน 5 ปี จำแนกตามสถานที่อยู่ก่อนย้าย กลุ่มอายุ และเพศ (ต่อ)

Table 19 Population who migrated within previous five years by previous place of residence, age group and sex (Contd.)

สถานที่อยู่ก่อนย้าย และเพศ	รวม Total	กลุ่มอายุ Age group											Previous place of residence and sex
		0 - 4	5 - 9	10 - 14	15 - 19	20 - 24	25 - 29	30 - 39	40 - 49	50 - 59	60 - 69	70 ขึ้นไป and over	
ลำปาง	10	-	-	-	-	-	4	4	-	-	2	-	Lampang
ลำพูน	11	-	-	-	-	2	3	1	-	3	-	2	Lamphun
สุโขทัย	28	2	1	3	3	1	5	8	1	2	3	-	Sukhothai
อุดรดิตต์	16	-	-	-	-	1	-	3	7	3	1	1	Uttaradit
อุทัยธานี	13	1	1	-	3	-	2	1	2	2	1	-	Uthai Thani
กาฬสินธุ์	41	1	1	1	4	4	5	14	10	1	-	-	Kalasin
ขอนแก่น	83	6	5	2	6	12	11	16	16	6	1	3	Khon kaen
ชัยภูมิ	61	2	-	3	4	3	6	28	10	6	1	-	Chaiyaphum
นครพนม	22	-	-	1	-	5	4	7	4	1	-	-	Nakhon phanom
นครราชสีมา	59	1	3	3	8	4	14	8	8	9	1	-	Nakhon Ratchasima
บุรีรัมย์	25	1	-	-	-	4	8	5	4	3	-	-	Buri Ram
มหาสารคาม	31	-	-	1	5	6	3	10	6	-	2	-	Maha Sarakham
มุกดาหาร	6	1	-	-	-	-	-	3	2	-	-	-	Mukdahan
ยโสธร	14	-	-	-	1	1	2	2	4	4	-	-	Yasothon
ร้อยเอ็ด	56	3	-	1	6	5	7	16	10	7	3	-	Roi Et
เลย	17	-	1	-	7	-	2	1	6	-	-	-	Loei
ศรีสะเกษ	70	2	-	-	8	12	13	15	19	1	-	-	Si Sa Ket
สกลนคร	50	-	2	3	5	5	13	15	5	-	2	-	Sakon Nakhon
สุรินทร์	55	-	1	2	13	7	12	9	6	5	-	-	Surin
หนองคาย	31	1	-	1	2	6	5	12	3	1	-	-	Nong Khai
อุดรธานี	76	1	-	2	3	14	12	24	18	3	-	-	Udon Thani
อุบลราชธานี	43	3	1	-	5	8	13	8	5	-	-	-	Ubon Ratchathani
หนองบัวลำภู	37	-	3	-	9	1	5	10	6	2	1	-	Nong Bua Lamphu
อำนาจเจริญ	13	1	1	2	-	-	1	4	2	-	2	-	Amnat Charoen
กระบี่	8	1	1	-	-	1	1	-	2	1	-	-	Krabi
ชุมพร	30	-	1	-	5	2	6	9	2	6	-	-	Chumphon

ตารางที่ 19 ประชากรที่ย้ายถิ่นภายใน 5 ปี จำแนกตามสถานที่อยู่ก่อนย้าย กลุ่มอายุ และเพศ (ต่อ)

Table 19 Population who migrated within previous five years by previous place of residence, age group and sex (Contd.)

สถานที่อยู่ก่อนย้าย และเพศ	รวม Total	กลุ่มอายุ Age group											Previous place of residence and sex
		0 - 4	5 - 9	10 - 14	15 - 19	20 - 24	25 - 29	30 - 39	40 - 49	50 - 59	60 - 69	70 ขึ้นไป and over	
ตรัง	7	-	-	-	-	2	2	1	-	-	1	-	Trang
นครศรีธรรมราช	18	-	-	-	1	-	4	6	4	1	3	-	Nakhon Si Thammarat
นราธิวาส	1	-	-	-	-	-	-	-	-	1	-	-	Narathiwat
ปัตตานี	17	2	2	1	-	1	-	5	-	4	-	-	Pattani
พังงา	11	3	4	-	-	1	4	-	-	-	-	-	Phangnga
พัทลุง	17	-	-	2	-	-	1	8	3	-	2	-	Phatthalung
ภูเก็ต	12	-	-	-	-	1	-	4	7	-	-	-	Phuket
ยะลา	2	-	-	-	-	-	-	-	-	-	2	-	Yala
ระนอง	15	-	-	-	1	4	4	3	1	2	-	-	Ranong
สงขลา	10	-	-	-	-	-	5	3	2	-	-	-	Songkhla
สตูล	2	-	-	-	-	-	1	1	-	-	-	-	Satun
สุราษฎร์ธานี	19	1	4	3	4	-	2	2	3	-	-	-	Surat Thani
ย้ายมาจากต่างประเทศ	3,703	66	116	88	447	833	896	925	270	48	6	9	Migrated from foreign country
ทวีปเอเชีย	3,691	66	114	88	447	833	896	925	268	47	5	3	Asia
ทวีปอเมริกา	1	-	-	-	-	-	-	-	-	-	-	1	America
ทวีปยุโรป	12	-	2	-	-	-	-	-	2	2	1	5	Europe
ไม่ทราบ	662	-	-	1	9	55	57	124	147	114	65	92	Unknown

ตารางที่ 19 ประชากรที่ย้ายถิ่นภายใน 5 ปี จำแนกตามสถานที่อยู่ก่อนย้าย กลุ่มอายุ และเพศ (ต่อ)

Table 19 Population who migrated within previous five years by previous place of residence, age group and sex (Contd.)

สถานที่อยู่ก่อนย้าย และเพศ	รวม Total	กลุ่มอายุ Age group											Previous place of residence and sex
		0 - 4	5 - 9	10 - 14	15 - 19	20 - 24	25 - 29	30 - 39	40 - 49	50 - 59	60 - 69	70 ขึ้นไป and over	
ชาย	90,591	4,883	5,410	6,373	6,373	5,983	7,086	14,564	14,199	11,593	7,357	6,770	Male
ยอดรวมผู้ย้ายถิ่น	7,780	262	284	317	544	1,020	1,367	1,935	1,096	578	218	160	Total migrants
ส่วนร้อย	9	5	5	5	9	17	19	13	8	5	3	2	Percent
ย้ายภายในจังหวัด	2,186	100	83	115	130	294	305	474	337	216	85	48	Migrated within province
เขตการปกครอง	2,186	100	83	115	130	294	305	474	337	216	85	48	Area
จากในเขตเทศบาล	603	36	27	47	40	59	58	120	100	68	26	22	From municipal area
จากนอกเขตเทศบาล	1,583	63	57	69	90	235	247	355	237	148	59	26	From non-municipal area
อำเภอ	2,186	100	83	115	130	294	305	474	337	216	85	48	Amphoe
อำเภอเดียวกัน	1,554	71	68	85	93	206	204	320	247	154	66	41	Within amphoe
ต่างอำเภอ	633	28	16	31	37	88	101	155	90	62	19	7	Different amphoe
ย้ายมาจากจังหวัดอื่น	3,322	118	152	158	209	307	563	835	533	286	94	66	Migrated from other province
จากในเขตเทศบาล	1,813	61	69	63	82	149	362	507	269	163	52	36	From municipal area
จากนอกเขตเทศบาล	1,509	58	84	96	128	158	201	329	264	123	42	29	From non-municipal area
ย้ายมาจากจังหวัด	3,322	118	152	158	209	307	563	835	533	286	94	66	Migrated from province
กรุงเทพมหานคร	611	24	29	33	20	41	85	166	80	85	31	19	Bangkok Metropolis
กาญจนบุรี	115	-	11	13	3	8	28	27	19	5	-	1	Kanchanaburi
จันทบุรี	17	3	-	-	2	1	2	2	2	4	-	1	Chanthaburi
ฉะเชิงเทรา	14	-	-	2	-	-	2	1	6	3	-	-	Chachoengsao
ชลบุรี	59	2	1	4	9	6	10	10	14	1	2	1	Chon Buri
ชัยนาท	14	-	2	2	-	-	1	2	1	4	1	-	Chai Nat
ตราด	3	-	-	-	-	-	-	1	-	2	-	-	Trat
นครนายก	4	-	-	-	-	-	-	1	1	1	1	-	Nakhon Nayok
นครปฐม	118	4	8	1	3	6	27	30	29	5	4	2	Nakhon Pathom
นนทบุรี	27	-	1	6	1	3	2	1	3	3	5	2	Nonthaburi
ปทุมธานี	27	1	-	2	-	-	6	13	2	-	1	1	Pathum Thani

ตารางที่ 19 ประชากรที่ย้ายถิ่นภายใน 5 ปี จำแนกตามสถานที่อยู่ก่อนย้าย กลุ่มอายุ และเพศ (ต่อ)

Table 19 Population who migrated within previous five years by previous place of residence, age group and sex (Contd.)

สถานที่อยู่ก่อนย้าย และเพศ	รวม Total	กลุ่มอายุ Age group											Previous place of residence and sex
		0 - 4	5 - 9	10 - 14	15 - 19	20 - 24	25 - 29	30 - 39	40 - 49	50 - 59	60 - 69	70 ขึ้นไป and over	
ประจวบคีรีขันธ์	49	1	6	5	9	2	1	9	7	6	-	3	Prachuap Khiri Khan
ปราจีนบุรี	17	-	1	1	2	2	2	5	2	1	-	-	Prachin Buri
พระนครศรีอยุธยา	84	-	1	2	4	1	22	31	11	11	1	-	Phra Nakhon Si Ayutthaya
เพชรบุรี	78	5	2	1	-	7	14	23	16	6	4	-	Phetchaburi
ระยอง	32	1	-	1	5	-	5	1	12	5	1	-	Rayong
ราชบุรี	406	34	28	26	28	49	47	78	54	34	15	15	Ratchaburi
ลพบุรี	16	-	3	1	1	3	-	3	3	-	-	-	Lop Buri
สมุทรปราการ	105	6	10	4	7	2	14	20	19	12	7	4	Samut Prakam
สมุทรสาคร	726	18	19	13	34	92	168	218	119	31	5	10	Samut Sakhon
สระแก้ว	4	-	-	-	-	-	-	-	1	2	-	-	Sa Kaeo
สระบุรี	14	-	-	-	5	-	-	2	2	3	2	1	Saraburi
สิงห์บุรี	2	-	-	-	-	-	-	1	-	1	-	-	Sing Buri
สุพรรณบุรี	47	-	2	-	3	8	10	15	6	3	-	-	Suphanburi
อ่างทอง	14	-	1	-	1	2	1	6	-	2	-	-	Ang Thong
กำแพงเพชร	15	-	-	3	3	-	2	6	1	1	-	-	Kamphaeng Phet
เชียงใหม่	20	1	-	1	6	1	2	5	3	1	-	-	Chiang Rai
เชียงใหม่	18	-	-	-	1	5	2	5	2	1	1	-	Chiang Mai
ตาก	30	-	2	17	5	5	-	1	-	-	-	-	Tak
นครสวรรค์	11	-	2	-	-	-	2	2	-	3	-	1	Nakhon Sawan
น่าน	9	-	-	2	2	2	1	1	2	-	-	-	Nan
พะเยา	2	-	-	-	1	-	-	1	-	-	-	-	Phayao
พิจิตร	20	1	-	-	-	2	8	3	1	3	-	2	Phichit
พิษณุโลก	4	-	1	-	-	-	-	1	-	1	-	-	Phitsanulok
เพชรบูรณ์	21	-	2	-	3	1	4	1	7	3	-	-	Phetchabun
แพร่	8	-	1	1	1	-	-	1	4	-	-	-	Phrae
แม่ฮ่องสอน	1	-	-	-	-	-	-	1	-	-	-	-	Mae Hong Son

ตารางที่ 19 ประชากรที่ย้ายถิ่นภายใน 5 ปี จำแนกตามสถานที่อยู่ก่อนย้าย กลุ่มอายุ และเพศ (ต่อ)

Table 19 Population who migrated within previous five years by previous place of residence, age group and sex (Contd.)

สถานที่อยู่ก่อนย้าย และเพศ	รวม Total	กลุ่มอายุ Age group											Previous place of residence and sex
		0 - 4	5 - 9	10 - 14	15 - 19	20 - 24	25 - 29	30 - 39	40 - 49	50 - 59	60 - 69	70 ขึ้นไป and over	
ลำปาง	3	-	-	-	-	-	-	1	-	-	2	-	Lampang
ลำพูน	5	-	-	-	-	1	2	-	-	-	-	2	Lamphun
สุโขทัย	16	2	1	3	3	-	2	4	-	1	-	-	Sukhothai
อุดรดิตต์	9	-	-	-	-	1	-	1	5	1	-	-	Uttaradit
อุทัยธานี	8	1	-	-	1	-	2	1	1	2	-	-	Uthai Thani
กาฬสินธุ์	16	-	-	-	1	3	2	4	6	-	-	-	Kalasin
ขอนแก่น	40	4	-	-	4	3	8	7	9	3	-	2	Khon kaen
ชัยภูมิ	34	-	-	1	-	3	5	16	5	4	-	-	Chaiyaphum
นครพนม	13	-	-	1	-	2	1	5	2	1	-	-	Nakhon phanom
นครราชสีมา	26	-	2	3	1	1	7	3	6	5	-	-	Nakhon Ratchasima
บุรีรัมย์	17	-	-	-	-	-	6	5	3	3	-	-	Buri Ram
มหาสารคาม	22	-	-	-	4	2	2	7	5	-	2	-	Maha Sarakham
มุกดาหาร	3	1	-	-	-	-	-	1	1	-	-	-	Mukdahan
ยโสธร	9	-	-	-	1	-	2	1	2	2	-	-	Yasothon
ร้อยเอ็ด	32	2	-	1	1	3	2	12	3	5	3	-	Roi Et
เลย	8	-	1	-	2	-	1	-	3	-	-	-	Loei
ศรีสะเกษ	50	2	-	-	7	6	10	8	17	1	-	-	Si Sa Ket
สกลนคร	29	-	1	-	3	3	9	9	1	-	2	-	Sakon Nakhon
สุรินทร์	32	-	1	2	6	5	6	5	5	4	-	-	Surin
หนองคาย	12	1	-	1	-	-	1	7	-	1	-	-	Nong Khai
อุดรธานี	48	1	-	-	3	9	7	15	13	1	-	-	Udon Thani
อุบลราชธานี	24	-	1	-	4	7	6	4	2	-	-	-	Ubon Ratchathani
หนองบัวลำภู	22	-	1	-	6	1	2	4	5	1	1	-	Nong Bua Lamphu
อำนาจเจริญ	9	-	1	2	-	-	-	4	1	-	2	-	Amnat Charoen
กระบี่	3	1	-	-	-	-	-	-	1	1	-	-	Krabi
ชุมพร	9	-	1	-	2	-	-	3	1	1	-	-	Chumphon

ตารางที่ 19 ประชากรที่ย้ายถิ่นภายใน 5 ปี จำแนกตามสถานที่อยู่ก่อนย้าย กลุ่มอายุ และเพศ (ต่อ)

Table 19 Population who migrated within previous five years by previous place of residence, age group and sex (Contd.)

สถานที่อยู่ก่อนย้าย และเพศ	รวม Total	กลุ่มอายุ Age group											Previous place of residence and sex
		0 - 4	5 - 9	10 - 14	15 - 19	20 - 24	25 - 29	30 - 39	40 - 49	50 - 59	60 - 69	70 ขึ้นไป and over	
ตรัง	3	-	-	-	-	1	1	1	-	-	-	-	Trang
นครศรีธรรมราช	7	-	-	-	-	-	2	2	1	1	-	-	Nakhon Si Thammarat
นราธิวาส	-	-	-	-	-	-	-	-	-	-	-	-	Narathiwat
ปัตตานี	9	1	-	1	-	1	-	3	-	3	-	-	Pattani
พังงา	9	1	4	-	-	1	3	-	-	-	-	-	Phangnga
พัทลุง	6	-	-	1	-	-	1	-	3	-	1	-	Phatthalung
ภูเก็ต	4	-	-	-	-	-	-	1	3	-	-	-	Phuket
ยะลา	2	-	-	-	-	-	-	-	-	-	2	-	Yala
ระนอง	7	-	-	-	-	4	1	1	-	1	-	-	Ranong
สงขลา	6	-	-	-	-	-	2	2	1	-	-	-	Songkhla
สุราษฎร์ธานี	12	1	3	2	4	-	1	1	1	-	-	-	Surat Thani
ย้ายมาจากต่างประเทศ	1,939	44	48	42	202	392	464	560	156	24	1	7	Migrated from foreign country
ทวีปเอเชีย	1,928	44	46	42	202	392	464	560	155	24	-	-	Asia
ทวีปอเมริกา	1	-	-	-	-	-	-	-	-	-	-	1	America
ทวีปยุโรป	10	-	2	-	-	-	-	-	2	-	1	5	Europe
ไม่ทราบ	333	-	-	1	3	28	35	66	70	52	38	40	Unknown

ตารางที่ 19 ประชากรที่ย้ายถิ่นภายใน 5 ปี จำแนกตามสถานที่อยู่ก่อนย้าย กลุ่มอายุ และเพศ (ต่อ)

Table 19 Population who migrated within previous five years by previous place of residence, age group and sex (Contd.)

สถานที่อยู่ก่อนย้าย และเพศ	รวม Total	กลุ่มอายุ Age group											Previous place of residence and sex
		0 - 4	5 - 9	10 - 14	15 - 19	20 - 24	25 - 29	30 - 39	40 - 49	50 - 59	60 - 69	70 ขึ้นไป and over	
หญิง	94,974	4,240	4,716	5,775	5,714	5,598	6,342	14,333	15,189	13,634	9,243	10,190	Female
ยอดรวมผู้ย้ายถิ่น	6,326	196	265	246	585	910	959	1,348	862	507	236	214	Total migrants
ส่วนร้อย	7	5	6	4	10	16	15	9	6	4	3	2	Percent
ย้ายภายในจังหวัด	1,878	80	107	98	171	196	184	370	286	210	96	80	Migrated within province
เขตการปกครอง	1,878	80	107	98	171	196	184	370	286	210	96	80	Area
จากในเขตเทศบาล	611	22	42	39	57	54	51	112	87	78	36	35	From municipal area
จากนอกเขตเทศบาล	1,267	57	66	59	114	142	134	258	199	132	60	46	From non-municipal area
อำเภอ	1,878	80	107	98	171	196	184	370	286	210	96	80	Amphoe
อำเภอเดียวกัน	1,344	61	85	74	118	129	131	267	204	149	71	55	Within amphoe
ต่างอำเภอ	534	19	22	24	53	68	54	103	82	61	25	25	Different amphoe
ย้ายมาจากจังหวัดอื่น	2,355	94	90	101	163	245	321	556	386	211	108	79	Migrated from other province
จากในเขตเทศบาล	1,054	46	46	30	67	88	131	253	171	118	56	48	From municipal area
จากนอกเขตเทศบาล	1,300	48	44	72	96	158	190	303	215	93	52	31	From non-municipal area
ย้ายมาจากจังหวัด	2,355	94	90	101	163	245	321	556	386	211	108	79	Migrated from province
กรุงเทพมหานคร	465	21	23	18	23	33	49	99	72	66	30	31	Bangkok Metropolis
กาญจนบุรี	59	3	1	3	6	12	9	12	8	5	-	-	Kanchanaburi
จันทบุรี	12	1	-	-	1	1	5	1	-	2	1	-	Chanthaburi
ฉะเชิงเทรา	13	-	-	2	-	1	1	-	3	3	-	3	Chachoengsao
ชลบุรี	34	3	1	2	6	4	4	4	8	-	2	-	Chon Buri
ชัยนาท	13	-	2	1	2	-	2	3	1	1	1	-	Chai Nat
ตราด	1	-	-	-	-	-	1	-	-	-	-	-	Trat
นครนายก	5	-	-	-	1	-	2	-	2	-	-	-	Nakhon Nayok
นครปฐม	94	3	6	2	6	8	18	16	14	9	7	4	Nakhon Pathom
นนทบุรี	23	-	-	-	3	3	-	5	5	5	1	1	Nonthaburi
ปทุมธานี	12	-	-	-	1	-	2	3	1	1	4	-	Pathum Thani
ประจวบคีรีขันธ์	47	3	4	4	2	1	5	9	14	4	1	1	Prachuap Khiri Khan

ตารางที่ 19 ประชากรที่ย้ายถิ่นภายใน 5 ปี จำแนกตามสถานที่อยู่ก่อนย้าย กลุ่มอายุ และเพศ (ต่อ)

Table 19 Population who migrated within previous five years by previous place of residence, age group and sex (Contd.)

สถานที่อยู่ก่อนย้าย และเพศ	รวม Total	กลุ่มอายุ Age group											Previous place of residence and sex
		0 - 4	5 - 9	10 - 14	15 - 19	20 - 24	25 - 29	30 - 39	40 - 49	50 - 59	60 - 69	70 ขึ้นไป and over	
ปราจีนบุรี	10	-	-	1	-	-	-	4	3	-	-	2	Prachin Buri
พระนครศรีอยุธยา	30	4	2	6	-	4	3	6	3	2	-	-	Phra Nakhon Si Ayutthaya
เพชรบุรี	79	-	1	2	6	8	9	17	21	6	7	1	Phetchaburi
ระยอง	16	-	1	1	1	2	2	1	3	4	-	-	Rayong
ราชบุรี	413	16	9	16	28	53	54	101	65	39	16	15	Ratchaburi
ลพบุรี	14	-	2	1	2	1	-	4	2	1	-	-	Lop Buri
สมุทรปราการ	65	4	2	3	4	6	5	13	11	3	8	7	Samut Prakarn
สมุทรสาคร	270	8	13	17	10	33	40	80	44	12	8	4	Samut Sakhon
สระแก้ว	5	-	-	-	1	1	-	1	1	-	-	-	Sa Kaeo
สระบุรี	16	3	1	-	2	2	1	1	2	2	2	-	Saraburi
สิงห์บุรี	6	-	-	-	-	1	-	1	4	-	-	-	Sing Buri
สุพรรณบุรี	27	3	2	-	-	2	2	10	3	2	-	2	Suphanburi
อ่างทอง	9	-	-	-	1	-	-	3	1	2	-	1	Ang Thong
กำแพงเพชร	14	1	-	2	-	1	-	5	3	1	-	1	Kamphaeng Phet
เชียงใหม่	11	1	-	-	1	1	3	3	-	-	2	-	Chiang Rai
เชียงใหม่	7	-	-	-	-	-	4	1	3	-	-	-	Chiang Mai
ตาก	11	-	-	-	1	3	2	4	2	-	-	-	Tak
นครสวรรค์	13	2	-	-	1	-	1	4	3	1	-	-	Nakhon Sawan
น่าน	14	-	-	2	-	-	4	4	-	2	1	1	Nan
พะเยา	4	-	-	-	-	1	-	-	2	-	-	-	Phayao
พิจิตร	29	1	3	3	1	4	4	3	3	4	1	-	Phichit
พิษณุโลก	9	-	-	-	-	-	1	6	-	-	-	2	Phitsanulok
เพชรบูรณ์	20	-	-	4	1	-	4	1	5	2	1	1	Phetchabun
แพร่	5	-	-	-	-	-	-	1	4	-	-	-	Phrae
แม่ฮ่องสอน	4	-	-	-	-	3	-	1	-	-	-	-	Mae Hong Son
ลำปาง	7	-	-	-	-	-	4	3	-	-	-	-	Lampang

ตารางที่ 19 ประชากรที่ย้ายถิ่นภายใน 5 ปี จำแนกตามสถานที่อยู่ก่อนย้าย กลุ่มอายุ และเพศ (ต่อ)

Table 19 Population who migrated within previous five years by previous place of residence, age group and sex (Contd.)

สถานที่อยู่ก่อนย้าย และเพศ	รวม Total	กลุ่มอายุ Age group											Previous place of residence and sex
		0 - 4	5 - 9	10 - 14	15 - 19	20 - 24	25 - 29	30 - 39	40 - 49	50 - 59	60 - 69	70 ขึ้นไป and over	
ลำพูน	6	-	-	-	-	1	1	1	-	3	-	-	Lamphun
สุโขทัย	13	-	-	-	-	1	2	4	1	1	3	-	Sukhothai
อุดรดิตถ์	7	-	-	-	-	-	-	2	1	2	1	1	Uttaradit
อุทัยธานี	5	-	1	-	2	-	-	-	1	-	1	-	Uthai Thani
กาฬสินธุ์	26	1	1	1	3	1	3	10	4	1	-	-	Kalasin
ขอนแก่น	43	2	5	2	2	8	2	9	7	2	1	1	Khon kaen
ชัยภูมิ	27	2	-	2	4	-	1	12	5	2	1	-	Chaiyaphum
นครพนม	9	-	-	-	-	2	3	3	2	-	-	-	Nakhon phanom
นครราชสีมา	33	1	2	-	7	3	8	5	2	4	1	-	Nakhon Ratchasima
บุรีรัมย์	9	1	-	-	-	4	3	-	1	-	-	-	Buri Ram
มหาสารคาม	10	-	-	1	1	3	1	2	1	-	-	-	Maha Sarakham
มุกดาหาร	3	-	-	-	-	-	-	2	1	-	-	-	Mukdahan
ยโสธร	5	-	-	-	-	1	-	1	1	1	-	-	Yasothon
ร้อยเอ็ด	24	1	-	-	5	2	4	4	6	2	-	-	Roi Et
เลย	10	-	-	-	5	-	1	1	3	-	-	-	Loei
ศรีสะเกษ	19	-	-	-	1	6	3	7	2	-	-	-	Si Sa Ket
สกลนคร	21	-	1	3	2	1	4	6	4	-	-	-	Sakon Nakhon
สุรินทร์	23	-	-	-	8	2	6	4	1	2	-	-	Surin
หนองคาย	20	-	-	-	2	6	4	5	3	-	-	-	Nong Khai
อุดรธานี	29	-	-	2	-	5	5	9	5	2	-	-	Udon Thani
อุบลราชธานี	19	3	-	-	1	2	7	5	2	-	-	-	Ubon Ratchathani
หนองบัวลำภู	15	-	2	-	2	-	2	7	1	1	-	-	Nong Bua Lamphu
อำนาจเจริญ	3	1	-	-	-	-	1	-	1	-	-	-	Amnat Charoen
กระบี่	4	-	1	-	-	1	1	-	1	-	-	-	Krabi
ชุมพร	22	-	-	-	3	2	6	5	1	4	-	-	Chumphon
ตรัง	3	-	-	-	-	1	1	-	-	-	1	-	Trang

ตารางที่ 19 ประชากรที่ย้ายถิ่นภายใน 5 ปี จำแนกตามสถานที่อยู่ก่อนย้าย กลุ่มอายุ และเพศ (ต่อ)

Table 19 Population who migrated within previous five years by previous place of residence, age group and sex (Contd.)

สถานที่อยู่ก่อนย้าย และเพศ	รวม Total	กลุ่มอายุ Age group											Previous place of residence and sex
		0 - 4	5 - 9	10 - 14	15 - 19	20 - 24	25 - 29	30 - 39	40 - 49	50 - 59	60 - 69	70 ขึ้นไป and over	
นครศรีธรรมราช	11	-	-	-	1	-	1	4	3	-	3	-	Nakhon Si Thammarat
นราธิวาส	1	-	-	-	-	-	-	-	-	1	-	-	Narathiwat
ปัตตานี	7	1	2	-	-	-	-	3	-	1	-	-	Pattani
พังงา	3	2	-	-	-	-	1	-	-	-	-	-	Phangnga
พัทลุง	11	-	-	1	-	-	-	8	-	-	1	-	Phatthalung
ภูเก็ต	8	-	-	-	-	1	-	2	5	-	-	-	Phuket
ยะลา	-	-	-	-	-	-	-	-	-	-	-	-	Yala
ระนอง	7	-	-	-	1	-	3	1	1	1	-	-	Ranong
สงขลา	5	-	-	-	-	-	3	1	1	-	-	-	Songkhla
สตูล	2	-	-	-	-	-	1	1	-	-	-	-	Satun
สุราษฎร์ธานี	7	-	1	2	-	-	1	1	2	-	-	-	Surat Thani
ย้ายมาจากต่างประเทศ	1,764	22	68	46	245	441	432	365	113	25	5	3	Migrated from foreign country
ทวีปเอเชีย	1,763	22	68	46	245	441	432	365	113	23	5	3	Asia
ทวีปยุโรป	2	-	-	-	-	-	-	-	-	2	-	-	Europe
ไม่ทราบ	329	-	-	-	6	27	22	58	77	61	27	51	Unknown

ตารางที่ 20 ประชากรที่ย้ายถิ่นภายใน 5 ปี จำแนกตามเหตุผลของการย้ายถิ่น เพศ และเขตการปกครอง

Table 20 Population who migrated within previous five years by reasons for moving, sex and area

เหตุผลของการย้ายถิ่น	ประชากร Population			ในเขตเทศบาล Municipal area			นอกเขตเทศบาล Non-municipal area			Reasons for moving
	รวม	ชาย	หญิง	รวม	ชาย	หญิง	รวม	ชาย	หญิง	
	Total	Male	Female	Total	Male	Female	Total	Male	Female	
ยอดรวม	14,106	7,780	6,326	3,499	1,691	1,808	10,607	6,089	4,518	Total
หางานทำ	4,579	2,530	2,050	1,472	754	718	3,108	1,776	1,332	To look for work
หน้าที่การงาน	1,056	620	436	385	204	182	671	417	254	Job assignment
เพื่อการศึกษา	104	47	57	13	8	5	91	39	52	To study
ติดตามบุคคลในครัวเรือน	2,710	1,165	1,545	645	267	378	2,066	898	1,167	Following persons in household
กลับภูมิลำเนา	427	213	214	95	36	58	332	177	155	To return home
ย้ายที่อยู่อาศัย	4,681	2,742	1,939	799	359	440	3,882	2,383	1,499	Change residence
ย้ายเข้าครัวเรือนสถาบัน	390	382	8	48	47	1	341	335	6	Change to institution household
อื่น ๆ	32	19	13	5	1	4	27	18	9	Others
ไม่ทราบ	126	61	65	36	15	21	90	46	44	Unknown

ตารางที่ 21 ประชากร จำแนกตามการมีชื่อในทะเบียนบ้าน เพศ และเขตการปกครอง

Table 21 Population by house-registration, sex and area

การมีชื่อในทะเบียนบ้าน	ประชากร Population			ในเขตเทศบาล Municipal area			นอกเขตเทศบาล Non-municipal area			House-registration
	รวม	ชาย	หญิง	รวม	ชาย	หญิง	รวม	ชาย	หญิง	
	Total	Male	Female	Total	Male	Female	Total	Male	Female	
ยอดรวม	185,565	90,592	94,975	42,549	19,709	22,840	143,015	70,882	72,134	Total
มีในบ้านที่อาศัยอยู่	152,702	72,605	80,098	33,411	15,140	18,271	119,291	57,465	61,827	Have in this household
มีอยู่ที่อื่น										Have in other place
จังหวัดนี้	15,610	8,439	7,171	4,668	2,292	2,376	10,941	6,147	4,794	This province
จังหวัดอื่น	7,834	4,468	3,366	2,098	1,034	1,064	5,736	3,433	2,302	Other province
ไม่มีในประเทศไทย	9,333	5,039	4,294	2,370	1,241	1,129	6,963	3,798	3,165	Do not have in Thailand
แต่มีในประเทศอื่น										but in other country
ไม่มีที่ใดเลย	67	33	35	2	2	-	65	31	35	Not at all
ไม่ทราบ	19	8	11	-	-	-	19	8	11	Unknown

ตารางที่ 22 ครีวเรือนส่วนบุคคล จำแนกตามกลุ่มอายุของหัวหน้าครัวเรือน เพศ และเขตการปกครอง

Table 22 Private households by age group of households head, sex and area

กลุ่มอายุ ของหัวหน้าครัวเรือน	รวม Total	เขตการปกครอง Area		Age group of households head
		ในเขตเทศบาล Municipal area	นอกเขตเทศบาล Non-municipal area	
ยอดรวม	49,577	11,547	38,030	Total
น้อยกว่า 14 ปี	14	5	9	Less than 14
14 - 19	240	55	185	14 - 19
20 - 24	763	184	578	20 - 24
25 - 29	1,628	425	1,203	25 - 29
30 - 34	2,538	548	1,990	30 - 34
35 - 39	3,843	827	3,016	35 - 39
40 - 44	5,079	999	4,080	40 - 44
45 - 49	5,769	1,330	4,439	45 - 49
50 - 54	5,906	1,327	4,580	50 - 54
55 - 59	5,690	1,375	4,315	55 - 59
60 - 64	4,831	1,189	3,643	60 - 64
65 - 69	3,892	938	2,954	65 - 69
70 - 74	3,653	883	2,770	70 - 74
75 - 79	2,853	714	2,140	75 - 79
80 - 84	1,797	457	1,340	80 - 84
85 ขึ้นไป	1,081	293	787	85 and over

ตารางที่ 22 ครีวเรือนส่วนบุคคล จำแนกตามกลุ่มอายุของหัวหน้าครัวเรือน เพศ และเขตการปกครอง (ต่อ)

Table 22 Private households by age group of households head, sex and area (Contd.)

กลุ่มอายุ ของหัวหน้าครัวเรือน	รวม Total	เขตการปกครอง Area		Age group of households head
		ในเขตเทศบาล Municipal area	นอกเขตเทศบาล Non-municipal area	
หัวหน้าครัวเรือนชาย	27,399	6,105	21,293	Male head
น้อยกว่า 14 ปี	6	1	5	Less than 14
14 - 19	158	37	121	14 - 19
20 - 24	486	107	379	20 - 24
25 - 29	1,046	267	779	25 - 29
30 - 34	1,587	339	1,247	30 - 34
35 - 39	2,327	498	1,829	35 - 39
40 - 44	3,043	586	2,458	40 - 44
45 - 49	3,378	779	2,599	45 - 49
50 - 54	3,336	740	2,596	50 - 54
55 - 59	3,114	718	2,396	55 - 59
60 - 64	2,556	574	1,982	60 - 64
65 - 69	2,051	470	1,581	65 - 69
70 - 74	1,849	410	1,439	70 - 74
75 - 79	1,290	311	979	75 - 79
80 - 84	767	175	593	80 - 84
85 ขึ้นไป	404	94	310	85 and over

ตารางที่ 22 ครีวเรือนส่วนบุคคล จำแนกตามกลุ่มอายุของหัวหน้าครัวเรือน เพศ และเขตการปกครอง (ต่อ)

Table 22 Private households by age group of households head, sex and area (Contd.)

กลุ่มอายุ ของหัวหน้าครัวเรือน	รวม Total	เขตการปกครอง Area		Age group of households head
		ในเขตเทศบาล Municipal area	นอกเขตเทศบาล Non-municipal area	
หัวหน้าครัวเรือนหญิง	22,178	5,442	16,736	Female head
น้อยกว่า 14 ปี	8	3	4	Less than 14
14 - 19	81	18	63	14 - 19
20 - 24	277	78	199	20 - 24
25 - 29	582	158	424	25 - 29
30 - 34	951	208	743	30 - 34
35 - 39	1,516	329	1,187	35 - 39
40 - 44	2,035	413	1,622	40 - 44
45 - 49	2,391	551	1,841	45 - 49
50 - 54	2,571	587	1,984	50 - 54
55 - 59	2,576	657	1,919	55 - 59
60 - 64	2,276	615	1,660	60 - 64
65 - 69	1,841	468	1,373	65 - 69
70 - 74	1,804	473	1,330	70 - 74
75 - 79	1,563	402	1,161	75 - 79
80 - 84	1,030	283	747	80 - 84
85 ขึ้นไป	676	199	477	85 and over

ตารางเคหะ

สารบัญตารางสถิติ

ตารางคณะ

- ตารางที่ 1 คริวเรือส่วนบุคคล จำแนกตามประเภทของที่อยู่อาศัย การครอบครองที่อยู่อาศัย และเขตการปกครอง
- ตารางที่ 2 คริวเรือส่วนบุคคล จำแนกตามประเภทของที่อยู่อาศัย ลักษณะของที่อยู่อาศัย และเขตการปกครอง
- ตารางที่ 3 คริวเรือส่วนบุคคล จำแนกตามการถือกรรมสิทธิ์ที่ดิน การครอบครองที่อยู่อาศัย และเขตการปกครอง
- ตารางที่ 4 คริวเรือส่วนบุคคล จำแนกตามขนาดของครัวเรือน ประเภทของที่อยู่อาศัย และเขตการปกครอง
- ตารางที่ 5 คริวเรือส่วนบุคคล จำแนกตามเชื้อเพลิงส่วนใหญ่ที่ใช้ในการประกอบอาหาร ประเภทของที่อยู่อาศัย และเขตการปกครอง
- ตารางที่ 6 คริวเรือส่วนบุคคล จำแนกตามลักษณะการใช้ส้วม ประเภทของที่อยู่อาศัย และเขตการปกครอง
- ตารางที่ 7 คริวเรือส่วนบุคคล จำแนกตามแหล่งที่มาของน้ำดื่ม และน้ำใช้ส่วนใหญ่ ประเภทของที่อยู่อาศัย และเขตการปกครอง
- ตารางที่ 8 คริวเรือส่วนบุคคล จำแนกตามการเป็นเจ้าของเครื่องใช้ การมีอุปกรณ์เทคโนโลยี และเขตการปกครอง

ตารางที่ 1 ครั้วเรือนส่วนบุคคล จำแนกตามประเภทของที่อยู่อาศัย การครอบครองที่อยู่อาศัย และเขตการปกครอง

Table 1 Private households by type of living quarters, tenure of living quarters and area

ประเภทของที่อยู่อาศัย และการครอบครองที่อยู่อาศัย	รวม Total		ในเขตเทศบาล Municipal area		นอกเขตเทศบาล Non-municipal area		Type of living quarters and tenure of living quarters
	ครั้วเรือน	ร้อยละ	ครั้วเรือน	ร้อยละ	ครั้วเรือน	ร้อยละ	
	Households	Percent	Households	Percent	Households	Percent	
ประเภทของที่อยู่อาศัย	49,577	100.0	11,547	100.0	38,030	100.0	Type of living quarters
บ้านเดี่ยว	43,202	87.1	8,626	74.7	34,575	90.9	Detached house
ทาวน์เฮ้าส์/บ้านแฝด/ทาวน์โฮม	1,409	2.8	435	3.8	975	2.6	Town house/Duplex/Town Home
คอนโดมิเนียม/แมนชั่น	53	0.1	10	0.1	43	0.1	Condomenium/Mansion
แฟลต/อพาร์ทเมนท์/หอพัก	163	0.3	77	0.7	87	0.2	Flat/Apartment/Hostel
ตึกแถว/ห้องแถว/เรือนแถว	4,476	9.0	2,264	19.6	2,212	5.8	Row house/Shop house/Row room
ห้องภายในบ้าน	221	0.4	108	0.9	113	0.3	Room in house
เรือ/แพ/รถ	9	0.0	2	0.0	7	0.0	Boat/Raft/Motor vehicle
อื่น ๆ ^{1/}	42	0.1	24	0.2	18	0.0	Others ^{1/}
การครอบครองที่อยู่อาศัย	49,140	100.0	11,470	100.0	37,699	100.0	Tenure of living quarters
เป็นเจ้าของมีภาระการผ่อนชำระ	3,441	7.0	777	6.8	2,663	7.1	Owner to pay by installment
เป็นเจ้าของไม่มีภาระการผ่อนชำระ	39,107	79.6	8,085	70.5	31,022	82.3	Owner not pay by installment
เช่าซื้อ	246	0.5	62	0.5	184	0.5	Hire purchaser
เช่า	4,662	9.5	2,021	17.6	2,641	7.0	Rent
อยู่โดยไม่เสียค่าเช่า เพราะเป็นส่วนหนึ่งของค่าจ้าง	259	0.5	61	0.5	198	0.5	Payment in kind for service
อยู่โดยไม่เสียค่าเช่าเพราะให้อยู่เปล่า	1,326	2.7	394	3.4	932	2.5	Rent free
อื่น ๆ	99	0.2	70	0.6	29	0.1	Others
ไม่ทราบ	438	0.9	78	0.7	360	0.9	Unknown

1/ รวมที่อยู่อาศัยในสำนักงาน

1/ Including room in office

ตารางที่ 2 คริวเรือนส่วนบุคคล จำแนกตามประเภทของที่อยู่อาศัย ลักษณะของที่อยู่อาศัย และเขตการปกครอง

Table 2 Private households by type of living quarters, construction materials of dwelling unit and area

ลักษณะของที่อยู่อาศัย และเขตการปกครอง	รวม Total		ประเภทของที่อยู่อาศัย Type of living quarters					Construction materials of dwelling unit and area
	ครัวเรือน Households	ร้อยละ Percent	บ้านเดี่ยว Detached house	ทาวน์เฮ้าส์/บ้านแฝด/ทาวน์โฮม Town house/Duplex/ Town Home	คอนโดมิเนียม/แมนชั่น Condomenium/ Mansion	แฟลต/อพาร์ทเมนท์/หอพัก Flat/Apartment/ Hostel	ตึกแถว/ห้องแถว/เรือนแถว Row house/Shop house/ Row room	
ยอดรวม ^{1/}	49,304	100.0	43,202	1,409	53	163	4,476	Total ^{1/}
ตึก	15,283	31.0	9,936	1,409	53	149	3,736	Cement or brick
ไม้	24,317	49.3	23,713	-	-	8	595	Wood
ครึ่งตึกครึ่งไม้	9,439	19.1	9,287	-	-	7	145	Wood and cement or brick
ใช้วัสดุไม่ถาวรในท้องถิ่น ^{2/}	232	0.5	232	-	-	-	-	Non-permanent materials ^{2/}
ใช้วัสดุใช้แล้ว ^{3/}	34	0.1	34	-	-	-	-	Reused materials ^{3/}
ในเขตเทศบาล	11,413	100.0	8,626	435	10	77	2,264	Municipal area
ตึก	4,310	37.8	2,004	435	10	76	1,785	Cement or brick
ไม้	4,663	40.9	4,288	-	-	-	375	Wood
ครึ่งตึกครึ่งไม้	2,409	21.1	2,304	-	-	1	104	Wood and cement or brick
ใช้วัสดุไม่ถาวรในท้องถิ่น ^{2/}	25	0.2	25	-	-	-	-	Non-permanent materials ^{2/}
ใช้วัสดุใช้แล้ว ^{3/}	6	0.1	6	-	-	-	-	Reused materials ^{3/}
นอกเขตเทศบาล	37,891	100.0	34,575	975	43	87	2,212	Non-municipal area
ตึก	10,974	29.0	7,932	975	43	73	1,951	Cement or brick
ไม้	19,654	51.9	19,426	-	-	8	220	Wood
ครึ่งตึกครึ่งไม้	7,029	18.6	6,983	-	-	5	41	Wood and cement or brick
ใช้วัสดุไม่ถาวรในท้องถิ่น ^{2/}	207	0.5	207	-	-	-	-	Non-permanent materials ^{2/}
ใช้วัสดุใช้แล้ว ^{3/}	28	0.1	28	-	-	-	-	Reused materials ^{3/}

1/ ไม่รวมครัวเรือนส่วนบุคคลที่มีที่อยู่อาศัยเป็นห้องภายในบ้าน ที่อยู่อาศัยในสำนักงาน และเรือ แพ รถ

2/ เช่น ไม้ไผ่ ใบจาก ฯลฯ

3/ เช่น หีบ ลัง ฯลฯ

1/ Excluding private households which residence are room in house, room in office and boat/raft/motor vehicle

2/ e.g. Bamboo and thatch

3/ e.g. Boxes and crates

ตารางที่ 3 ครั้วเรือนส่วนบุคคล จำแนกตามการถือกรรมสิทธิ์ที่ดิน การครอบครองที่อยู่อาศัย และเขตการปกครอง

Table 3 Private households by land ownership, tenure of living quarters and area

การถือกรรมสิทธิ์ที่ดิน และเขตการปกครอง	รวม Total		การครอบครองที่อยู่อาศัย Tenure of living quarters			Land ownership and area
	ครั้วเรือน Households	ร้อยละ Percent	เป็นเจ้าของมีภาระการผ่อนชำระ Owner to pay by installment	เป็นเจ้าของไม่มีภาระการผ่อนชำระ Owner not pay by installment	เช่าซื้อ Hire purchaser	
ยอดรวม	42,577	100.0	3,441	39,107	246	Total
เป็นเจ้าของ	32,237	75.7	2,231	29,907	100	Owner
เช่าซื้อที่ดิน	1,499	3.5	640	781	78	Hire purchaser
เช่า	5,838	13.7	415	5,373	50	Rent
ไม่เสียค่าเช่าที่ดิน	2,895	6.8	128	2,757	10	Rent free
อื่น ๆ	108	0.3	6	101	1	Others
ไม่ทราบ	215	0.5	21	187	7	Unknown
ในเขตเทศบาล	8,873	100.0	777	8,085	62	Municipal area
เป็นเจ้าของ	5,605	63.2	535	5,040	30	Owner
เช่าซื้อที่ดิน	291	3.3	71	211	9	Hire purchaser
เช่า	2,569	29.0	148	2,406	16	Rent
ไม่เสียค่าเช่าที่ดิน	356	4.0	14	339	3	Rent free
อื่น ๆ	52	0.6	1	51	-	Others
ไม่ทราบ	50	0.6	8	39	3	Unknown
นอกเขตเทศบาล	33,704	100.0	2,663	31,022	184	Non-municipal area
เป็นเจ้าของ	26,632	79.0	1,695	24,867	70	Owner
เช่าซื้อที่ดิน	1,208	3.6	569	570	69	Hire purchaser
เช่า	3,269	9.7	267	2,968	34	Rent
ไม่เสียค่าเช่าที่ดิน	2,539	7.5	114	2,418	7	Rent free
อื่น ๆ	56	0.2	4	50	1	Others
ไม่ทราบ	165	0.5	13	148	3	Unknown

ตารางที่ 4 ครั้วเรือนส่วนบุคคล จำแนกตามขนาดของครั้วเรือน ประเภทของที่อยู่อาศัย และเขตการปกครอง

Table 4 Private households by size of household, type of living quarters and area

ขนาดของครั้วเรือน และเขตการปกครอง	รวม Total		ประเภทของที่อยู่อาศัย Type of living quarters										Household size and area
	ครั้วเรือน Households	ร้อยละ Percent	บ้านเดี่ยว Detached house	ทาวน์เฮ้าส์/ บ้านแฝด/ ทาวน์โฮม Town house/ Duplex/ Town Home	คอนโด- มิเนียม/ แมนชั่น Condo- menium/ Mansion	แฟลต/ อพาร์ทเมนท์/ หอพัก Flat/ Apartment/ Hostel	ตึกแถว/ ห้องแถว/ เรือนแถว Row house/ Shop house/ Row room	ห้อง ภายในบ้าน Room in house	เรือ/ แพ/รถ Boat/ Raft/ Motor vehicle	อื่น ๆ ^{1/} Others ^{1/}	ไม่ทราบ Unknown		
ยอดรวม	49,577	100.0	43,202	1,409	53	163	4,476	221	9	42	-	Total	
1 คน	8,381	16.9	6,896	256	19	86	1,066	35	3	20	-	1 person	
2 คน	11,222	22.6	9,310	367	18	34	1,435	51	2	6	-	2 persons	
3 คน	10,935	22.1	9,529	349	9	24	945	69	2	8	-	3 persons	
4 คน	8,794	17.7	7,911	237	6	16	567	51	1	6	-	4 persons	
5 คน	4,968	10.0	4,564	111	-	3	273	15	-	1	-	5 persons	
6 คน	3,172	6.4	2,983	56	2	-	130	-	-	1	-	6 persons	
7 คน	958	1.9	917	9	-	-	31	-	-	1	-	7 persons	
8 คน	526	1.1	498	15	-	-	14	-	-	-	-	8 persons	
9 คน	300	0.6	288	3	-	-	8	-	-	-	-	9 persons	
10 คนขึ้นไป	320	0.6	306	7	-	-	7	-	-	-	-	10 persons and over	
ในเขตเทศบาล	11,547	100.0	8,626	435	10	77	2,264	108	2	24	-	Municipal area	
1 คน	2,219	19.2	1,576	70	2	40	495	24	-	11	-	1 person	
2 คน	2,810	24.3	2,001	112	3	11	650	26	1	5	-	2 persons	
3 คน	2,435	21.1	1,797	107	2	14	481	29	1	3	-	3 persons	
4 คน	1,928	16.7	1,491	81	2	9	316	24	-	3	-	4 persons	
5 คน	1,090	9.4	859	38	-	2	184	5	-	1	-	5 persons	
6 คน	582	5.0	473	17	-	-	92	-	-	-	-	6 persons	
7 คน	204	1.8	179	1	-	-	24	-	-	-	-	7 persons	
8 คน	119	1.0	105	6	-	-	9	-	-	-	-	8 persons	
9 คน	72	0.6	64	1	-	-	7	-	-	-	-	9 persons	
10 คนขึ้นไป	88	0.8	82	1	-	-	6	-	-	-	-	10 persons and over	

ตารางที่ 4 ครั้วเรือนส่วนบุคคล จำแนกตามขนาดของครั้วเรือน ประเภทของที่อยู่อาศัย และเขตการปกครอง (ต่อ)

Table 4 Private households by size of household, type of living quarters and area (Contd.)

ขนาดของครั้วเรือน และเขตการปกครอง	รวม Total		ประเภทของที่อยู่อาศัย Type of living quarters									Household size and area
	ครั้วเรือน Households	ร้อยละ Percent	บ้านเดี่ยว Detached house	ทาวน์เฮ้าส์/ บ้านแฝด/ ทาวน์โฮม Town house/ Duplex/ Town Home	คอนโด- มิเนียม/ แมนชั่น Condo- menium/ Mansion	แฟลต/ อพาร์ทเมนท์/ หอพัก Flat/ Apartment/ Hostel	ตึกแถว/ ห้องแถว/ เรือนแถว Row house/ Shop house/ Row room	ห้อง ภายในบ้าน Room in house	เรือ/ แพ/รถ Boat/ Raft/ Motor vehicle	อื่น ๆ ^{1/} Others ^{1/}	ไม่ทราบ Unknown	
นอกเขตเทศบาล	38,030	100.0	34,575	975	43	87	2,212	113	7	18	-	Non-municipal area
1 คน	6,163	16.2	5,320	186	16	46	571	11	3	8	-	1 person
2 คน	8,412	22.1	7,309	255	14	22	785	25	1	1	-	2 persons
3 คน	8,501	22.4	7,732	242	7	10	464	41	1	5	-	3 persons
4 คน	6,866	18.1	6,419	156	3	7	250	27	1	2	-	4 persons
5 คน	3,878	10.2	3,705	73	-	1	89	10	-	-	-	5 persons
6 คน	2,590	6.8	2,510	39	2	-	38	-	-	1	-	6 persons
7 คน	754	2.0	738	8	-	-	7	-	-	1	-	7 persons
8 คน	407	1.1	393	9	-	-	5	-	-	-	-	8 persons
9 คน	227	0.6	224	2	-	-	1	-	-	-	-	9 persons
10 คนขึ้นไป	231	0.6	225	5	-	-	1	-	-	-	-	10 persons and over

1/ รวมที่อยู่อาศัยในสำนักงาน

1/ Including room in office

ตารางที่ 5ครัวเรือนส่วนบุคคล จำแนกตามเชื้อเพลิงส่วนใหญ่ที่ใช้ในการประกอบอาหาร ประเภทของที่อยู่อาศัย และเขตการปกครอง

Table 5 Private households by major source of cooking fuel, type of living quarters and area

เชื้อเพลิงที่ใช้ในการประกอบอาหาร และเขตการปกครอง	รวม Total		ประเภทของที่อยู่อาศัย Type of living quarters										Cooking fuel and area
	ครัวเรือน Households	ร้อยละ Percent	บ้านเดี่ยว Detached house	ทาวน์เฮ้าส์/ บ้านแฝด/ ทาวน์โฮม/ Duplex/ Town Home	คอนโด- มิเนียม/ แมนชั่น Condo- menium/ Mansion	แฟลต/ อพาร์ทเมนท์/ หอพัก Flat/ Apartment/ Hostel	ตึกแถว/ ห้องแถว/ เรือนแถว Row house/ Shop house/ Row room	ห้อง ภายในบ้าน Room in house	เรือ/ แพ/รถ Boat/ Raft/ Motor vehicle	อื่น ๆ ^{1/} Others ^{1/}	ไม่ทราบ Unknown		
ยอดรวม	49,548	100.0	43,202	1,409	53	163	4,476	221	9	42	-	Total	
ก๊าซ	48,169	97.2	42,257	1,367	42	97	4,155	212	4	35	-	Gas	
ถ่าน/ฟืน/เศษไม้	628	1.3	576	5	-	-	46	-	-	-	-	Charcoal/Wood/Scrab wood	
ไฟฟ้า	299	0.6	122	15	4	32	114	8	-	3	-	Electricity	
น้ำมันก๊าด/อื่น ๆ	9	0.0	9	-	-	-	-	-	-	-	-	Kerosene/Others	
ไม่มีการหุงต้ม	443	0.9	237	21	-	34	142	-	4	5	-	Not cooking	
ไม่ทราบ	28	0.1	-	-	7	1	19	1	-	-	-	Unknown	
ในเขตเทศบาล	11,534	100.0	8,626	435	10	77	2,264	108	2	24	-	Municipal area	
ก๊าซ	11,133	96.5	8,411	417	9	44	2,127	102	1	22	-	Gas	
ถ่าน/ฟืน/เศษไม้	102	0.9	89	1	-	-	11	-	-	-	-	Charcoal/Wood/Scrab wood	
ไฟฟ้า	124	1.1	41	6	1	17	53	6	-	-	-	Electricity	
น้ำมันก๊าด/อื่น ๆ	2	0.0	2	-	-	-	-	-	-	-	-	Kerosene/Others	
ไม่มีการหุงต้ม	173	1.5	83	10	-	16	61	-	1	2	-	Not cooking	
ไม่ทราบ	13	0.1	-	-	-	-	13	-	-	-	-	Unknown	
นอกเขตเทศบาล	38,013	100.0	34,575	975	43	87	2,212	113	7	18	-	Non-municipal area	
ก๊าซ	37,036	97.4	33,846	950	33	53	2,029	110	3	13	-	Gas	
ถ่าน/ฟืน/เศษไม้	526	1.4	487	4	-	-	35	-	-	-	-	Charcoal/Wood/Scrab wood	
ไฟฟ้า	175	0.5	80	9	3	15	61	2	-	3	-	Electricity	
น้ำมันก๊าด/อื่น ๆ	7	0.0	7	-	-	-	-	-	-	-	-	Kerosene/Others	
ไม่มีการหุงต้ม	269	0.7	154	11	-	18	81	-	3	2	-	Not cooking	
ไม่ทราบ	16	0.0	-	-	7	1	7	1	-	-	-	Unknown	

1/ รวมที่อยู่อาศัยในสำนักงาน

1/ Including room in office

ตารางที่ 6 คริวเรือนส่วนบุคคล จำแนกตามลักษณะการใช้ส้วม ประเภทของที่อยู่อาศัย และเขตการปกครอง

Table 6 Private households by toilet facility, type of living quarters and area

ลักษณะการใช้ส้วม และเขตการปกครอง	รวม Total		ประเภทของที่อยู่อาศัย Type of living quarters									Toilet facility and area
	ครัวเรือน Households	ร้อยละ Percent	บ้านเดี่ยว Detached house	ทาวน์เฮ้าส์/ บ้านแฝด/ ทาวน์โฮม Town house/ Duplex/ Town Home	คอนโด- มิเนียม/ แมนชั่น Condo- menium/ Mansion	แฟลต/ อพาร์ทเมนท์/ หอพัก Flat/ Apartment/ Hostel	ตึกแถว/ ห้องแถว/ เรือนแถว Row house/ Shop house/ Row room	ห้อง ภายในบ้าน Room in house	เรือ/ แพ/รถ Boat/ Raft/ Motor vehicle	อื่น ๆ ^{1/} Others ^{1/}	ไม่ทราบ Unknown	
ยอดรวม	49,548	100.0	43,202	1,409	53	163	4,476	221	9	42	-	Total
ส้วมแบบนั่งห้อยเท้า	14,836	29.9	12,494	752	26	104	1,408	35	-	18	-	Sitting toilet
ส้วมแบบนั่งยอง	32,652	65.9	28,986	619	21	57	2,773	170	7	21	-	Squat toilet
ส้วมแบบนั่งห้อยเท้า และส้วมแบบนั่งยอง	1,909	3.9	1,574	39	-	2	277	15	-	4	-	Sitting and squat toilet
ส้วมหลุม/ส้วมถัง/ ส้วมถ่ายลงแม่น้ำ ลำคลอง	9	0.0	9	-	-	-	-	-	-	-	-	Pit toilet/ Defecate into river or canal
ไม่มีส้วม	142	0.3	139	-	-	-	-	-	2	-	-	No toilet
ไม่ทราบ	28	0.1	-	-	7	1	19	1	-	-	-	Unknown
ในเขตเทศบาล	11,534	100.0	8,626	435	10	77	2,264	108	2	24	-	Municipal area
ส้วมแบบนั่งห้อยเท้า	4,529	39.3	3,170	298	7	53	965	25	-	10	-	Sitting toilet
ส้วมแบบนั่งยอง	6,203	53.8	4,916	111	3	24	1,054	78	2	14	-	Squat toilet
ส้วมแบบนั่งห้อยเท้า และส้วมแบบนั่งยอง	770	6.7	508	25	-	-	232	5	-	-	-	Sitting and squat toilet
ส้วมหลุม/ส้วมถัง/ ส้วมถ่ายลงแม่น้ำ ลำคลอง	2	0.0	2	-	-	-	-	-	-	-	-	Pit toilet/ Defecate into river or canal
ไม่มีส้วม	30	0.3	30	-	-	-	-	-	-	-	-	No toilet
ไม่ทราบ	13	0.1	-	-	-	-	13	-	-	-	-	Unknown
นอกเขตเทศบาล	38,014	100.0	34,575	975	43	87	2,212	113	7	18	-	Non-municipal area
ส้วมแบบนั่งห้อยเท้า	10,307	27.1	9,323	453	19	51	443	10	-	8	-	Sitting toilet
ส้วมแบบนั่งยอง	26,449	69.6	24,070	508	17	32	1,718	92	4	7	-	Squat toilet
ส้วมแบบนั่งห้อยเท้า และส้วมแบบนั่งยอง	1,139	3.0	1,066	13	-	2	44	10	-	4	-	Sitting and squat toilet
ส้วมหลุม/ส้วมถัง/ ส้วมถ่ายลงแม่น้ำ ลำคลอง	7	0.0	7	-	-	-	-	-	-	-	-	Pit toilet/ Defecate into river or canal
ไม่มีส้วม	112	0.3	109	-	-	-	-	-	2	-	-	No toilet
ไม่ทราบ	16	0.0	-	-	7	1	7	1	-	-	-	Unknown

1/ รวมที่อยู่อาศัยในสำนักงาน

1/ Including room in office

ตารางที่ 7 คริวเรือนส่วนบุคคล จำแนกตามแหล่งที่มาของน้ำดื่ม และน้ำใช้ส่วนใหญ่ ประเภทของที่อยู่อาศัย และเขตการปกครอง (ต่อ)

Table 7 Private households by major source of drinking water and water supply, type of living quarters and area (Contd.)

แหล่งที่มาของน้ำดื่ม น้ำใช้ และเขตการปกครอง	รวม Total		ประเภทของที่อยู่อาศัย Type of living quarters								Source of drinking water, water supply and area
	ครัวเรือน Households	ร้อยละ Percent	บ้านเดี่ยว Detached house	ทาวน์เฮ้าส์/ บ้านแฝด/ ทาวน์โฮม Town house/ Duplex/ Town Home	คอนโด- มิเนียม/ แมนชั่น Condo- menium/ Mansion	แฟลต/ อพาร์ทเมนท์/ หอพัก Flat/ Apartment/ Hostel	ตึกแถว/ ห้องแถว/ เรือนแถว Row house/ Shop house/ Row room	ห้อง ภายในบ้าน Room in house	เรือ/ แพ/รถ Boat/ Raft/ Motor vehicle	อื่น ๆ ^{1/} Others ^{1/}	
นอกเขตเทศบาล											Non-municipal area
น้ำดื่ม	38,030	100.0	34,575	975	43	87	2,212	113	7	18	Drinking water
น้ำประปา	119	0.3	79	-	-	-	39	-	-	-	Tap water
น้ำประปาผ่านการบำบัด (ต้ม/กรอง)	4,932	13.0	4,381	78	-	-	451	14	-	9	Treated tap water (boiled/filtered)
น้ำฝน	22,119	58.2	22,034	-	-	-	43	26	7	9	Rain water
น้ำดื่มบรรจุขวด/ ตู้น้ำดื่มหยอดเหรียญ	10,846	28.5	8,067	897	43	87	1,679	74	-	-	Bottled water, water from vending machine
อื่น ๆ	13	0.0	13	-	-	-	-	-	-	-	Others
น้ำใช้	38,030	100.0	34,575	975	43	87	2,212	113	7	18	Water supply
น้ำประปา	12,685	33.4	9,638	844	43	87	2,019	45	-	9	Tap water
น้ำบาดาล	838	2.2	791	-	-	-	48	-	-	-	Underground water
น้ำบ่อ	48	0.1	48	-	-	-	-	-	-	-	Well water
น้ำจากแม่น้ำ/ลำธาร/คลอง/ น้ำตก/ภูเขา	27	0.1	21	-	-	-	-	-	5	-	River, stream, canal, waterfall, mountain
น้ำฝน	24,419	64.2	24,065	131	-	-	145	68	1	9	Rain water
อื่น ๆ	13	0.0	13	-	-	-	-	-	-	-	Others

1/ รวมที่อยู่อาศัยในสำนักงาน

1/ Including room in office

ตารางที่ 8 ครัวเรือนส่วนบุคคล จำแนกตามการเป็นเจ้าของเครื่องใช้ การมีอุปกรณ์เทคโนโลยี และเขตการปกครอง

Table 8 Private households by ownership of appliance, have technology and area

การเป็นเจ้าของเครื่องใช้ การมีอุปกรณ์เทคโนโลยี และเขตการปกครอง	ครัวเรือน Household				ร้อยละการเป็นเจ้าของเครื่องใช้ Percent with ownership of appliance	Ownership of appliance, have technology and area
	รวม Total	ไม่มี None	มี With appliance	ไม่ทราบ Unknown		
ยอดรวม						Total
การเป็นเจ้าของเครื่องใช้	-	-	-	-	-	Ownership of appliance
โทรทัศน์	49,577	3,122	46,454	1	93.7	Television
เครื่องเล่น วีซีดี/ดีวีดี	49,577	14,710	34,866	1	70.3	VCD/DVD player
โทรศัพท์มือถือ	49,577	6,272	43,302	2	87.3	Mobile phone
คอมพิวเตอร์	49,577	37,242	12,331	4	24.9	Computer
ตู้เย็น/ตู้แช่	49,577	6,122	43,454	1	87.7	Fridge/Cold box
ไมโครเวฟ/เตาอบ	49,577	40,501	9,075	1	18.3	Microwave
เครื่องซักผ้า	49,577	28,300	21,274	2	42.9	Washing machine
เครื่องปรับอากาศ	49,577	41,308	8,265	3	16.7	Air conditioner
รถยนต์ส่วนบุคคล/รถปิกอัพ/รถตู้	49,577	34,663	14,911	2	30.1	Car/Pick-up truck/Truck
รถจักรยานยนต์	49,577	16,562	33,014	1	66.6	Motorcycle
รถแทรกเตอร์ 4 ล้อ	49,577	49,182	394	1	0.8	4 wheels tractor
รถไถ 2 ล้อ	49,577	49,188	385	3	0.8	2 wheels tractor
การมีอุปกรณ์เทคโนโลยี	-	-	-	-	-	Have technology
เคเบิลทีวี	49,577	41,668	7,904	5	15.9	Cable TV
จานดาวเทียม	49,577	36,146	13,428	2	27.1	Satellite dish
อินเทอร์เน็ต	49,577	45,044	4,530	2	9.1	Internet

ตารางที่ 8 ครัวเรือนส่วนบุคคล จำแนกตามการเป็นเจ้าของเครื่องใช้ การมีอุปกรณ์เทคโนโลยี และเขตการปกครอง (ต่อ)

Table 8 Private households by ownership of appliance, have technology and area (Contd.)

การเป็นเจ้าของเครื่องใช้ การมีอุปกรณ์เทคโนโลยี และเขตการปกครอง	ครัวเรือน Household				ร้อยละการเป็นเจ้าของเครื่องใช้ Percent with ownership of appliance	Ownership of appliance, have technology and area
	รวม Total	ไม่มี None	มี With appliance	ไม่ทราบ Unknown		
ในเขตเทศบาล						Municipal area
การเป็นเจ้าของเครื่องใช้	-	-	-	-	-	Ownership of appliance
โทรทัศน์	11,547	883	10,664	-	92.4	Television
เครื่องเล่น วีซีดี/ดีวีดี	11,547	3,558	7,989	-	69.2	VCD/DVD player
โทรศัพท์มือถือ	11,547	1,602	9,945	-	86.1	Mobile phone
คอมพิวเตอร์	11,547	7,818	3,728	1	32.3	Computer
ตู้เย็น/ตู้แช่	11,547	1,558	9,989	-	86.5	Fridge/Cold box
ไมโครเวฟ/เตาอบ	11,547	8,539	3,008	-	26.1	Microwave
เครื่องซักผ้า	11,547	5,725	5,822	-	50.4	Washing machine
เครื่องปรับอากาศ	11,547	8,252	3,295	-	28.5	Air conditioner
รถยนต์ส่วนบุคคล/รถปิกอัพ/รถตู้	11,547	7,644	3,902	1	33.8	Car/Pick-up truck/Van
รถจักรยานยนต์	11,547	3,918	7,629	-	66.1	Motorcycle
รถแทรกเตอร์ 4 ล้อ	11,547	11,477	70	-	0.6	4 wheels tractor
รถไถ 2 ล้อ	11,547	11,498	49	-	0.4	2 wheels tractor
การมีอุปกรณ์เทคโนโลยี	-	-	-	-	-	Have technology
เคเบิลทีวี	11,547	7,309	4,238	-	36.7	Cable TV
จานดาวเทียม	11,547	9,312	2,235	-	19.4	Satellite dish
อินเทอร์เน็ต	11,547	9,960	1,586	1	13.7	Internet

ตารางที่ 8 ครัวเรือนส่วนบุคคล จำแนกตามการเป็นเจ้าของเครื่องใช้ การมีอุปกรณ์เทคโนโลยี และเขตการปกครอง (ต่อ)

Table 8 Private households by ownership of appliance, have technology and area (Contd.)

การเป็นเจ้าของเครื่องใช้ การมีอุปกรณ์เทคโนโลยี และเขตการปกครอง	ครัวเรือน Household				ร้อยละการเป็นเจ้าของเครื่องใช้ Percent with ownership of appliance	Ownership of appliance, have technology and area
	รวม Total	ไม่มี None	มี With appliance	ไม่ทราบ Unknown		
นอกเขตเทศบาล						Non-municipal area
การเป็นเจ้าของเครื่องใช้	-	-	-	-	-	Ownership of appliance
โทรทัศน์	38,030	2,239	35,790	1	94.1	Television
เครื่องเล่น วีซีดี/ดีวีดี	38,030	11,152	26,877	1	70.7	VCD/DVD player
โทรศัพท์มือถือ	38,030	4,671	33,357	2	87.7	Mobile phone
คอมพิวเตอร์	38,030	29,425	8,603	2	22.6	Computer
ตู้เย็น/ตู้แช่	38,030	4,564	33,464	1	88	Fridge/Cold box
ไมโครเวฟ/เตาอบ	38,030	31,962	6,066	1	16	Microwave
เครื่องซักผ้า	38,030	22,575	15,453	2	40.6	Washing machine
เครื่องปรับอากาศ	38,030	33,056	4,970	3	13.1	Air conditioner
รถยนต์ส่วนบุคคล/รถปิกอัพ/รถตู้	38,030	27,019	11,010	1	29	Car/Pick-up truck/Van
รถจักรยานยนต์	38,030	12,644	25,385	1	66.8	Motorcycle
รถแทรกเตอร์ 4 ล้อ	38,030	37,705	324	1	0.9	4 wheels tractor
รถไถ 2 ล้อ	38,030	37,691	336	3	0.9	2 wheels tractor
การมีอุปกรณ์เทคโนโลยี	-	-	-	-	-	Have technology
เคเบิลทีวี	38,030	34,359	3,666	5	9.6	Cable TV
จานดาวเทียม	38,030	26,834	11,193	2	29.4	Satellite dish
อินเทอร์เน็ต	38,030	35,085	2,944	1	7.7	Internet

ภาคผนวก

วิธีการประมาณผล

การประมาณผลเพื่อการนำเสนอผลระดับอำเภอ ประกอบด้วย 2 ส่วน คือ ส่วนที่ 1 : ลักษณะทางประชากร และ ส่วนที่ 2 : ลักษณะการอยู่อาศัยของครัวเรือนส่วนบุคคล

กำหนดให้	$h = 1,2,3,4,5$	แทนภาค
	$i = 1,2,3,\dots,A_h$	แทนจังหวัด
	$j = 1,2,3,\dots,B_i$	แทนอำเภอ
	$k = 1,2$	แทนเขตการปกครอง
	$l = 1,2$	แทนเพศ

ส่วนที่ 1 : ลักษณะทางประชากร

การประมาณค่ายอดรวม

1.1 สูตรการคำนวณค่าประมาณยอดรวมของลักษณะที่ต้องการศึกษา Y ของประชากรสำหรับเพศ l เขตการปกครอง k อำเภอ j จังหวัด i ภาค h คือ

$$\hat{Y}_{1hijkl} = \frac{y_{1hijkl}}{x_{1hijkl}} X_{1hijkl} = r_{1hijkl} X_{1hijkl} \quad \dots\dots\dots (1)$$

โดยที่ y_{1hijkl} คือ ค่าของลักษณะที่ต้องการศึกษา Y ของประชากรที่แจงนับได้ทั้งสิ้น สำหรับเพศ l เขตการปกครอง k อำเภอ j จังหวัด i ภาค h

x_{1hijkl} คือ จำนวนคน (ประชากร) ที่แจงนับได้ทั้งสิ้น สำหรับเพศ l เขตการปกครอง k อำเภอ j จังหวัด i ภาค h

X_{1hijkl} คือ จำนวนคน (ประชากร) ทั้งสิ้นที่ได้จากการนับจด สำหรับเพศ l เขตการปกครอง k อำเภอ j จังหวัด i ภาค h

r_{1hijkl} คือ อัตราส่วนของค่าของลักษณะที่ต้องการศึกษา Y ของประชากรที่แจงนับได้ทั้งสิ้น กับจำนวนคน (ประชากร) ที่แจงนับได้ทั้งสิ้น สำหรับเพศ l เขตการปกครอง k อำเภอ j จังหวัด i ภาค h ซึ่ง

$$r_{1hijkl} = \frac{y_{1hijkl}}{x_{1hijkl}} \quad \dots\dots\dots (2)$$

1.2 สูตรการคำนวณค่าประมาณยอดรวมของลักษณะที่ต้องการศึกษา Y ของประชากร สำหรับเขตการปกครอง k อำเภอ j จังหวัด i ภาค h คือ

$$\hat{Y}_{1hijk} = \sum_{l=1}^2 \hat{Y}_{1hijkl} \quad \dots\dots\dots (3)$$

1.3 สูตรการคำนวณค่าประมาณยอดรวมของลักษณะที่ต้องการศึกษา Y ของประชากร สำหรับเขต l อำเภอ j จังหวัด i ภาค h คือ

$$\hat{Y}_{1hijl} = \sum_{k=1}^2 \hat{Y}_{1hijkl} \quad \dots\dots\dots (4)$$

1.4 สูตรการคำนวณค่าประมาณยอดรวมของลักษณะที่ต้องการศึกษา Y ของประชากร สำหรับอำเภอ j จังหวัด i ภาค h คือ

$$\hat{Y}_{1hij} = \sum_{k=1}^2 \hat{Y}_{1hijk} = \sum_{l=1}^2 \hat{Y}_{1hijl} \quad \dots\dots\dots (5)$$

1.5 สูตรการคำนวณค่าประมาณยอดรวมของลักษณะที่ต้องการศึกษา Y ของประชากร สำหรับเขต l เขตการปกครอง k จังหวัด i ภาค h คือ

$$\hat{Y}_{1hikl} = \sum_{j=1}^{B_i} \hat{Y}_{1hijkl} \quad \dots\dots\dots (6)$$

1.6 สูตรการคำนวณค่าประมาณยอดรวมของลักษณะที่ต้องการศึกษา Y ของประชากร สำหรับเขตการปกครอง k จังหวัด i ภาค h คือ

$$\hat{Y}_{1hik} = \sum_{j=1}^{B_i} \hat{Y}_{1hijk} = \sum_{l=1}^2 \hat{Y}_{1hikl} \quad \dots\dots\dots (7)$$

1.7 สูตรการคำนวณค่าประมาณยอดรวมของลักษณะที่ต้องการศึกษา Y ของประชากร สำหรับเขต l จังหวัด i ภาค h คือ

$$\hat{Y}_{1hil} = \sum_{j=1}^{B_i} \hat{Y}_{1hijl} = \sum_{k=1}^2 \hat{Y}_{1hikl} \quad \dots\dots\dots (8)$$

1.8 สูตรการคำนวณค่าประมาณยอดรวมของลักษณะที่ต้องการศึกษา Y ของประชากร สำหรับจังหวัด i ภาค h คือ

$$\hat{Y}_{1hi} = \sum_{j=1}^{B_i} \hat{Y}_{1hij} = \sum_{k=1}^2 \hat{Y}_{1hik} = \sum_{l=1}^2 \hat{Y}_{1hil} \quad \dots\dots\dots (9)$$

1.9 สูตรการคำนวณค่าประมาณยอดรวมของลักษณะที่ต้องการศึกษา Y ของประชากร สำหรับเพศ l เขตการปกครอง k ภาค h คือ

$$\hat{Y}_{1hkl} = \sum_{i=1}^{A_h} \hat{Y}_{1hikl} \quad \dots\dots\dots (10)$$

1.10 สูตรการคำนวณค่าประมาณยอดรวมของลักษณะที่ต้องการศึกษา Y ของประชากร สำหรับเขตการปกครอง k ภาค h คือ

$$\hat{Y}_{1hk} = \sum_{i=1}^{A_h} \hat{Y}_{1hik} = \sum_{l=1}^2 \hat{Y}_{1hkl} \quad \dots\dots\dots (11)$$

1.11 สูตรการคำนวณค่าประมาณยอดรวมของลักษณะที่ต้องการศึกษา Y ของประชากร สำหรับเพศ l ภาค h คือ

$$\hat{Y}_{1hl} = \sum_{i=1}^{A_h} \hat{Y}_{1hil} = \sum_{k=1}^2 \hat{Y}_{1hkl} \quad \dots\dots\dots (12)$$

1.12 สูตรการคำนวณค่าประมาณยอดรวมของลักษณะที่ต้องการศึกษา Y ของประชากร สำหรับภาค h คือ

$$\hat{Y}_{1h} = \sum_{i=1}^{A_h} \hat{Y}_{1hi} = \sum_{k=1}^2 \hat{Y}_{1hk} = \sum_{l=1}^2 \hat{Y}_{1hl} \quad \dots\dots\dots (13)$$

1.13 สูตรการคำนวณค่าประมาณยอดรวมของลักษณะที่ต้องการศึกษา Y ของประชากร สำหรับเขตการปกครอง k ทวีราชอาณาจักร คือ

$$\hat{Y}_{1k} = \sum_{h=1}^5 \hat{Y}_{1hk} \quad \dots\dots\dots (14)$$

1.14 สูตรการคำนวณค่าประมาณยอดรวมของลักษณะที่ต้องการศึกษา Y ของประชากร สำหรับเพศ l ทวีราชอาณาจักร คือ

$$\hat{Y}_{1l} = \sum_{h=1}^2 \hat{Y}_{1hl} \quad \dots\dots\dots (15)$$

1.15 สูตรการคำนวณค่าประมาณยอดรวมของลักษณะที่ต้องการศึกษา Y ของประชากร สำหรับทวีราชอาณาจักร คือ

$$\hat{Y}_1 = \sum_{h=1}^5 \hat{Y}_{1h} = \sum_{k=1}^2 \hat{Y}_{1k} = \sum_{l=1}^2 \hat{Y}_{1l} \quad \dots\dots\dots (16)$$

ส่วนที่ 2 : ลักษณะการอยู่อาศัยของครัวเรือนส่วนบุคคล

การประมาณค่ายอดรวม

2.1 สูตรการคำนวณค่าประมาณยอดรวมของลักษณะที่ต้องการศึกษา Y ของครัวเรือนส่วนบุคคล สำหรับเขตการปกครอง k อำเภอ j จังหวัด i ภาค h คือ

$$\hat{Y}_{21hijk} = \frac{y_{21hijk}}{n_{1hijk}} N_{1hijk} = r_{21hijk} N_{1hijk} \quad \dots\dots\dots (17)$$

โดยที่ y_{21hijk} คือ ค่าของลักษณะที่ต้องการศึกษา Y ของครัวเรือนส่วนบุคคลที่แจงนับได้ทั้งสิ้น สำหรับเขตการปกครอง k อำเภอ j จังหวัด i ภาค h

n_{1hijk} คือ จำนวนครัวเรือนส่วนบุคคลที่แจงนับได้ทั้งสิ้น สำหรับเขตการปกครอง k อำเภอ j จังหวัด i ภาค h

N_{1hijk} คือ จำนวนครัวเรือนส่วนบุคคลทั้งสิ้นที่ได้จากการนับจุด สำหรับเขตการปกครอง k อำเภอ j จังหวัด i ภาค h

r_{21hijk} คือ อัตราส่วนของค่าของลักษณะที่ต้องการศึกษา Y ของครัวเรือนส่วนบุคคลที่แจงนับได้ทั้งสิ้น กับจำนวนครัวเรือนส่วนบุคคลที่แจงนับได้ทั้งสิ้น สำหรับเขตการปกครอง k อำเภอ j จังหวัด i ภาค h ซึ่ง

$$r_{21hijk} = \frac{y_{21hijk}}{n_{1hijk}} \quad \dots\dots\dots (18)$$

2.2 สูตรการคำนวณค่าประมาณยอดรวมของลักษณะที่ต้องการศึกษา Y ของครัวเรือนส่วนบุคคล สำหรับอำเภอ j จังหวัด i ภาค h คือ

$$\hat{Y}_{21hij} = \sum_{k=1}^2 \hat{Y}_{21hijk} \quad \dots\dots\dots (19)$$

2.3 สูตรการคำนวณค่าประมาณยอดรวมของลักษณะที่ต้องการศึกษา Y ของครัวเรือนส่วนบุคคล สำหรับเขตการปกครอง k จังหวัด i ภาค h คือ

$$\hat{Y}_{21hik} = \sum_{j=1}^{B_i} \hat{Y}_{21hijk} \quad \dots\dots\dots (20)$$

2.4 สูตรการคำนวณค่าประมาณยอดรวมของลักษณะที่ต้องการศึกษา Y ของครัวเรือนส่วนบุคคล สำหรับจังหวัด i ภาค h คือ

$$\hat{Y}_{21hi} = \sum_{j=1}^{B_i} \hat{Y}_{21hij} = \sum_{k=1}^2 \hat{Y}_{21hik} \quad \dots\dots\dots (21)$$

2.5 สูตรการคำนวณค่าประมาณยอดรวมของลักษณะที่ต้องการศึกษา Y ของครัวเรือนส่วนบุคคล สำหรับเขตการปกครอง k ภาค h คือ

$$\hat{Y}_{21hk} = \sum_{i=1}^{A_h} \hat{Y}_{21hik} \quad \dots\dots\dots (22)$$

2.6 สูตรการคำนวณค่าประมาณยอดรวมของลักษณะที่ต้องการศึกษา Y ของครัวเรือนส่วนบุคคล สำหรับภาค h คือ

$$\hat{Y}_{21h} = \sum_{i=1}^{A_h} \hat{Y}_{21hi} = \sum_{k=1}^2 \hat{Y}_{21hk} \quad \dots\dots\dots (23)$$

2.7 สูตรการคำนวณค่าประมาณยอดรวมของลักษณะที่ต้องการศึกษา Y ของครัวเรือนส่วนบุคคล สำหรับเขตการปกครอง k ทวีธาณาณาจักร คือ

$$\hat{Y}_{21k} = \sum_{h=1}^5 \hat{Y}_{21hk} \quad \dots\dots\dots (24)$$

2.8 สูตรการคำนวณค่าประมาณยอดรวมของลักษณะที่ต้องการศึกษา Y ของครัวเรือนส่วนบุคคล สำหรับทวีธาณาณาจักร คือ

$$\hat{Y}_{21} = \sum_{h=1}^5 \hat{Y}_{21h} = \sum_{k=1}^2 \hat{Y}_{21k} \quad \dots\dots\dots (25)$$





ลับ



สำนักงานสถิติแห่งชาติ

สปค.2

(แบบแจกฉบับ)



ลัษณะโนประชากรและเคหะ พ.ศ. 2553

ตอนที่ 1 ที่ตั้งครัวเรือน

ภาค จังหวัด อำเภอ/เขต ตำบล/แขวง

										1-7
--	--	--	--	--	--	--	--	--	--	-----

ก. บ้านเลขที่ ถนน ตรอก ซอย ตำบล หรือละแวกบ้าน (ชื่อสถานที่ถ้ามี).....

เบอร์โทรศัพท์.....

ข. ครัวเรือนนี้อยู่ ในเขตเทศบาล..... 1 นอกเขตเทศบาล..... 2

ชื่อเทศบาล..... ชื่อ อบต.....

เขตการปกครอง 8

เทศบาล/อบต. 9-11

ค. เขตแจกฉบับ.....

เขตแจกฉบับ 12-14

ง. หมู่ที่..... ชื่อหมู่บ้าน.....

หมู่ที่ 15-16

จ. ประเภทของครัวเรือน

ครัวเรือนส่วนบุคคล..... 1 ครัวเรือนกลุ่มบุคคล..... 2

(จากแบบ สปค.1 C17-C18)

ประเภทของครัวเรือน 17

ฉ. เลขลำดับที่ของครัวเรือน

ลำดับที่ของครัวเรือน 18-20

ช. ภาษาที่ใช้พูดประจำระหว่างสมาชิกในครัวเรือน

ใช้เฉพาะภาษาไทย..... 1 ใช้ภาษาไทยปนภาษาอื่น..... 2 ใช้เฉพาะภาษาอื่น..... 3

ภาษาที่ใช้พูด 21

ภาษาอื่น ๆ ที่ใช้ (ระบุ).....

ภาษาอื่น ๆ 22-23

ซ. จำนวนสมาชิกในครัวเรือน (บันทึกหลังการแจกฉบับเสร็จแล้ว).....คน

รวมจำนวนสมาชิก 24-27

แจกฉบับวันที่.....เดือน.....พ.ศ. 2553

บรรณารักษ์และลงรหัสวันที่.....เดือน.....พ.ศ. 2553

ชื่อตัว - ชื่อสกุล.....

ชื่อตัว - ชื่อสกุล.....

พนักงานแจกฉบับ

พนักงานบรรณารักษ์และลงรหัส

ตอนที่ 2 ลักษณะทางประชากร							
ถามทุกคน							
ลำดับที่	ชื่อตัวและชื่อสกุล	ความเกี่ยวพันกับหัวหน้าครัวเรือน	เพศ	อายุ	เดือนและปีเกิด		ศาสนา
(มีชื่อในทะเบียนบ้านหรือไม่ก็ได้)	บันทึก ยศ คำนำหน้าชื่อ ชื่อตัวและชื่อสกุล (เรียงตามลำดับ) ดังนี้	".....(ชื่อ)..... เป็นอะไร กับหัวหน้าครัวเรือน"		".....(ชื่อ)..... อายุเท่าใด"	".....(ชื่อ)..... เกิดเดือน และปีอะไร"		".....(ชื่อ)..... นับถือ ศาสนาอะไร"
	หัวหน้าครัวเรือน ภรรยาหรือสามี บุตรที่ยังไม่ได้สมรส (เรียงตามลำดับอายุมากไปน้อย) บุตรที่สมรสแล้วและคู่สมรส บุตรของบุตร พ่อ แม่ พ่อตา แม่ยาย ปู่ ย่า ตา ยาย ญาติอื่น ๆ ผู้อาศัย/คนรับใช้/คนงาน	บันทึกรหัส สมาชิกในครัวเรือนส่วนบุคคล หัวหน้าครัวเรือน..... 1 ภรรยาหรือสามี..... 2 บุตร (รวมบุตรเลี้ยงและบุตรบุญธรรม) - ยังไม่ได้สมรส..... 3 - สมรสแล้ว..... 4 บุตรชาย บุตรสะใภ้..... 5 บุตรของบุตร..... 6 พ่อ แม่ พ่อตา แม่ยาย ปู่ ย่า ตา ยาย ญาติอื่น ๆ..... 7 ผู้อาศัย/คนรับใช้/คนงาน..... 8 สมาชิกในครัวเรือนกลุ่มบุคคล คนงาน..... 8 พระสงฆ์/เณร..... 9 อื่น ๆ..... 0	บันทึกรหัส ชาย..... 1 หญิง..... 2	บันทึก อายุเต็มปีบริบูรณ์ ถึงวันคล้ายวันเกิด ครั้งสุดท้ายก่อนวันที่ 1 ก.ค. 2553 ถ้าอายุไม่ถึง 1 ปี บันทึก "0" ชิดขวา	บันทึกรหัส - ให้บันทึกรหัส เดือนและปีเกิด เช่น ถ้าเกิดเดือนมิถุนายน พ.ศ. 2525 ให้บันทึก เดือน "6" ปี (พ.ศ.) "525" (ให้บันทึกตัวเลข 3 หลักหลัง) - ถ้าไม่ทราบ เดือนปีเกิด "ไม่ต้องบันทึก"	บันทึกรหัส พุทธ..... 1 อิสลาม..... 2 คริสต์..... 3 ฮินดู..... 4 ซุนนีย์..... 5 ซิกข์..... 6 อื่น ๆ..... 7 ไม่มีศาสนา..... 8	
F1	F2	F3	F4	F5	F6	F7	F8
						2	
						2	
						2	
						2	
						2	
						2	

 0 0 0 3		ตอนที่ 2 ลักษณะทางประชากร (ต่อ)									
ภูมิกศน		วมอายุตั้งแต 3 ปีขึ้นไป									
ลัญชาต	การมีชื้อ ในทะเบียนบ้าน	การศีกษา (นับถึงวันที่ 1 ก.ค. 2553)				วมเฉพาะ ผู้ทักำลังเรียนใน F11					
		ระดับ	บันทักรหัส	ระดับ	บันทักรหัส						
".....(ชื้อ)..... มีลัญชาตอะไร" - ถ้ามีลัญชาต ให้บันทัก "ลัญชาต" เช่น ลัญชาต ไทย รหัส 7 6 4 ลัญชาต จีน รหัส 1 5 6 ลัญชาต พม่า รหัส 1 0 4 - ถ้าไม่มีลัญชาต ให้บันทัก ไม่มีลัญชาต รหัส 9 9 8 (พนักงานแจนนับ เป็นผู้บันทักรหัส)	".....(ชื้อ)..... มีชื้อในทะเบียนบ้านนี้ หรือไม่" บันทักรหัส มีอยู่ที่บ้านนี้..... 1 มีอยู่ทักอื่น - จังหวัดนี้..... 2 - จังหวัดอื่น..... 3 ไม่มีในประเทศไทย แต่มีในประเทศอื่น..... 4 ไม่มีที่ใดเลย..... 5	ไม่เรียน/ไม่เคยเรียน/ไม่เคยจบชันใด..... 0	0	- พุทธศีกษา พระปริยัติธรรม - แผนกธรรม (นักธรรมตรี-โท-เอก)..... 17	17	"โดยปกติ สถานที่เรียนของ(ชื้อ).....อยู่ที่ไหน" ถ้าเรียน • ในประเทศไทย ให้บันทัก ชื้อจังหวัดที่เรียน • ต่างประเทศ ให้บันทัก รหัส "78" (พนักงานแจนนับ เป็นผู้บันทักรหัส)					
		เรียน/จบในระดับ - กอประถมศึกษา..... 1 - ประถมศีกษา..... 2 - มัธยมศีกษาตอนต้น..... 3 - มัธยมศีกษาตอนปลาย..... 4	1 1 2 3 4	- การศีกษาอื่น ๆ (หลักสูตรวิชาชีพระยะสั้น.....)..... 20	20		วิธีบันทัก ชันทักำลังเรียน (F11) และ ชันสูงที่สุดที่เรียนจบ (F12) - ถ้ากำลังเรียน/เคยเรียน/เรียนจบแล้ว ให้บันทัก ระดับ = รหัส 1 - 20 ชันปี = ชันปี/เกรด/ระดับ กศน. } ที่กำลังเรียน/เคยเรียน/ เรียนจบแล้ว (ถ้าเรียนนักธรรมตรี-โท-เอก บันทักชันปี 1-2-3) - ถ้ากำลังเรียน/เคยเรียน/เรียนจบแล้ว แต่ไม่ทราบระดับ/ชันปี ให้บันทัก ระดับ/ชันปี = 98 - ถ้าไม่เรียน/ไม่เคยเรียน/ไม่เคยจบชันใดเลย ให้บันทัก ระดับและชันปี = 0 ชิดขวา				
		- มัธยมศึกษาตอนต้น..... 3 - มัธยมศึกษาตอนปลาย..... 4 - ปวช./ปกศ.ต้น..... 5 - ประกาศนียบัตรสูงกว่มัธยมศึกษาตอนปลาย..... 6 - อนุปริญญา..... 7 - ปวส./ปวท./ปกศ.สูง..... 8 - ปริญญาตรี..... 9 - ประกาศนียบัตรสูงกว่ปริญญาตรี..... 10 - ปริญญาโท..... 11 - ประกาศนียบัตรสูงกว่ปริญญาโท..... 12 - ปริญญาเอก..... 13 - ประกาศนียบัตรสูงกว่ปริญญาเอก/ แพทยเฉพาะทาง..... 14 - การศีกษานอกโรงเรียน (กศน.)..... 15 - การศีกษาโรงเรียนนานาชาติ..... 16	3 4 5 6 7 8 9 10 11 12 13 14 15 16	ชันทักำลังเรียน ".....(ชื้อ).....กำลังเรียนหรือไม่" ระดับ ชันปี/เกรด/ระดับที่เรียน กศน.	ชันสูงที่สุดที่เรียนจบ ".....(ชื้อ).....จบการศีกษาสูงสุดชันใด" ระดับ ชันปี/เกรด/ระดับที่เรียน กศน.			F9	F10	F11	F12

<input type="text"/>	<input type="text"/>	<input type="text"/>	<input type="text"/>	<input type="text"/>	<input type="text"/>	<input type="text"/>
<input type="text"/>	<input type="text"/>	<input type="text"/>	<input type="text"/>	<input type="text"/>	<input type="text"/>	<input type="text"/>
<input type="text"/>	<input type="text"/>	<input type="text"/>	<input type="text"/>	<input type="text"/>	<input type="text"/>	<input type="text"/>
<input type="text"/>	<input type="text"/>	<input type="text"/>	<input type="text"/>	<input type="text"/>	<input type="text"/>	<input type="text"/>
<input type="text"/>	<input type="text"/>	<input type="text"/>	<input type="text"/>	<input type="text"/>	<input type="text"/>	<input type="text"/>
<input type="text"/>	<input type="text"/>	<input type="text"/>	<input type="text"/>	<input type="text"/>	<input type="text"/>	<input type="text"/>
<input type="text"/>	<input type="text"/>	<input type="text"/>	<input type="text"/>	<input type="text"/>	<input type="text"/>	<input type="text"/>
<input type="text"/>	<input type="text"/>	<input type="text"/>	<input type="text"/>	<input type="text"/>	<input type="text"/>	<input type="text"/>

0 0 0 4		ตอนที่ 2 ลักษณะทางประชากร (ต่อ)					
ถามอายุตั้งแต่ 10 ปีขึ้นไป		ถามอายุตั้งแต่ 13 ปีขึ้นไป					
การอ่านออกและเขียนได้		ถามเฉพาะเพศหญิง			สถานภาพสมรส		
".....(ชื่อ)..... อ่านออกและเขียนหนังสือภาษาไทย และภาษาอื่นได้หรือไม่"		".....(ชื่อ)..... มีบุตรที่ให้กำเนิดเอง และมีชีวิตอยู่ขณะคลอด หรือไม่"			".....(ชื่อ)..... เป็นโสด สมรส หม้าย หย่า หรือแยกกันอยู่"		
ภาษาไทย	ภาษาอื่น	บันทึกรหัส	บุตรที่มีชีวิตอยู่	บุตรที่เสียชีวิตแล้ว	บันทึกรหัส		
บันทึกรหัส ได้..... 1 ไม่ได้..... 0	- ได้ ให้ระบุภาษา • ถ้าได้มากกว่า 1 ภาษา ให้ระบุ ภาษาที่อ่านออก และเขียนได้มากที่สุด - ไม่ได้ ให้บันทึก รหัส "0" ขีดขวา (พนักงานแรงงาน เป็นผู้บันทึก รหัส)	มี..... 1 (ตามต่อไป) ไม่มี..... 0 (เข้าไปถาม F18)			โสด..... 1 สมรส/อยู่กินฉันท์สามีภรรยา..... 2 หม้าย..... 3 หย่า..... 4 แยกกันอยู่..... 5 เคยสมรส แต่ไม่ทราบสถานภาพ..... 6		
		← ถ้าไม่มี ให้บันทึก "0" ขีดขวา →					
		อยู่ในครัวเรือนนี้		อยู่ที่อื่น			
F14		F15		F16		F17	
F18		F18		F18		F18	

□	□ □	□	□ □	□ □	□ □	□
□	□ □	□	□ □	□ □	□ □	□
□	□ □	□	□ □	□ □	□ □	□
□	□ □	□	□ □	□ □	□ □	□
□	□ □	□	□ □	□ □	□ □	□
□	□ □	□	□ □	□ □	□ □	□
□	□ □	□	□ □	□ □	□ □	□
57	58	60	61	63	65	67

0 0 0 5		ตอนที่ 2 ลักษณะทางประชากร (ต่อ)				
ถามอายุตั้งแต่ 15 ปีขึ้นไป				ถามทุกคน		
อาชีพหลักในรอบปีที่แล้ว (1 ก.ค. 2552 - 30 มิ.ย. 2553)		ถามเฉพาะผู้บันทึกอาชีพใน F19			สถานที่เกิด	
"ในรอบปีที่แล้ว.....(ชื่อ).....ทำงานหรือไม่"		ประเภทกิจการ/ลักษณะกิจกรรม ของสถานที่ทำงาน	สถานภาพ การทำงาน	"ปัจจุบัน สถานที่ทำงานของ(ชื่อ).....อยู่ที่ไหน"	".....(ชื่อ)..... เกิดที่จังหวัด/ประเทศใด"	
- ถ้าไม่ทำงาน ให้บันทึก "ไม่ทำ" (ข้ามไปถาม F23)		"สถานที่ทำงานที่.....(ชื่อ).....ทำอยู่ เป็นกิจการอะไร"	".....(ชื่อ)..... ทำงานในฐานะอะไร"	"ปัจจุบัน สถานที่ทำงานของ(ชื่อ).....อยู่ที่ไหน"	".....(ชื่อ)..... เกิดที่จังหวัด/ประเทศใด"	
- ถ้าทำงาน ให้บันทึก "หน้าที่ที่รับผิดชอบ..... และ ตำแหน่ง (ถ้ามี)....." (ถ้าทำงานหลายอย่าง ให้บันทึก งานที่ใช้เวลาทำมากที่สุด)		บันทึก ประเภทกิจการ/ลักษณะกิจกรรม อย่างละเอียด	บันทึกรหัส นายจ้าง..... 1 ผู้ประกอบธุรกิจส่วนตัว โดยไม่มีลูกจ้าง..... 2 ผู้ช่วยธุรกิจในครัวเรือน โดยไม่ได้รับค่าจ้าง... 3 ลูกจ้างรัฐบาล..... 4 ลูกจ้างรัฐวิสาหกิจ..... 5 ลูกจ้างเอกชน..... 6 สมาชิกของ การรวมกลุ่ม..... 7	- ถ้าทำงาน ให้บันทึก ชื่อจังหวัดที่ทำงาน • ในประเทศไทย ให้บันทึก รหัส "78" • ต่างประเทศ ให้บันทึก รหัส "98" - ถ้าปัจจุบันไม่ทำงาน ให้บันทึก รหัส "98"	ถ้าเกิด • ในประเทศไทย ให้บันทึก ชื่อจังหวัดที่เกิด • ต่างประเทศ ให้บันทึก ชื่อประเทศที่เกิด	
เช่น ควบคุมระบบคลังสินค้า (ผู้จัดการ) บรรจุก๊าซไฟลวงลง เจ้าของกิจการร้านตัดเย็บเสื้อผ้า/ช่างตัดเย็บเสื้อผ้า ครูสอนระดับประถมศึกษา สัตวแพทย์ ช่างรับเหมา/ช่างซ่อมตามบ้าน ลงรายการบัญชี วิศวกรไฟฟ้า ทำนข้าวเพื่อขาย รับจ้างล้างจาน ขายข้าวแกง (บันทึกรหัสในสำนักงาน)		เช่น โรงงานผลิตน้ำอัดลม โรงงานผลิตสายไฟ ร้านตัดเย็บเสื้อผ้า โรงเรียนระดับมัธยมศึกษา โรงพยาบาลสัตว์ การซ่อมรถแท็กซี่/บริการซ่อมรถส่วนตัว บริษัทรับทำบัญชี/ร้านขายปลีกอุปกรณ์ก่อสร้าง การไฟฟ้าฝ่ายผลิต การปลูกข้าว ร้านขายก๋วยเตี๋ยว รถเข็นขายข้าวแกง (บันทึกรหัสในสำนักงาน)	(พนักงานแฉงนับ เป็นผู้บันทึกรหัส)	(พนักงานแฉงนับเป็นผู้บันทึกรหัส)		
F19		F20	F21	F22	F23	
[] [] [] []		[] [] [] []	[]	[] []	[] [] [] []	
[] [] [] []		[] [] [] []	[]	[] []	[] [] [] []	
[] [] [] []		[] [] [] []	[]	[] []	[] [] [] []	
[] [] [] []		[] [] [] []	[]	[] []	[] [] [] []	
[] [] [] []		[] [] [] []	[]	[] []	[] [] [] []	
[] [] [] []		[] [] [] []	[]	[] []	[] [] [] []	
[] [] [] []		[] [] [] []	[]	[] []	[] [] [] []	
[] [] [] []		[] [] [] []	[]	[] []	[] [] [] []	
68		72	76	77	79 81	



ตอนที่ 2 ลักษณะทางประชากร (ต่อ)

ถามทุกคน										
ระยะเวลา การอยู่อาศัย ในเทศบาล/อบต.นี้ ".....(ชื่อ)..... อยู่ในเทศบาล/อบต.นี้ ติดต่อกันมากี่ปีแล้ว"	ลักษณะการย้ายถิ่น				ความพิการ ที่เห็นเด่นชัด ".....(ชื่อ)..... มีลักษณะความพิการ ดังต่อไปนี้หรือไม่"	ผู้ให้ข้อมูล				
	ถามเฉพาะผู้ที่บันทึกรหัส "0 - 5" ใน F24			ถามเฉพาะ				เหตุผล	บันทึกรหัส	บันทึกรหัส
	สถานที่อยู่สุดท้ายก่อนย้ายมาอยู่เทศบาล/อบต.นี้ ".....(ชื่อ).....อยู่ที่ไหนก่อนย้ายมาอยู่เทศบาล/อบต.นี้" (ตอบได้เพียง 1 คำตอบ)			ผู้ย้ายถิ่น						
บันทึกรหัส	ย้าย ภายในจังหวัด	ย้าย มาจากจังหวัดอื่น	ย้าย มาจากต่างประเทศ	".....(ชื่อ)..... ย้ายมาจาก	".....(ชื่อ)..... ย้ายถิ่น	ไม่มี..... 0	บันทึกรหัส	บันทึกรหัส		
ไม่เกิน 1 ปี..... 0	ภายในอำเภอเดิม	ให้บันทึก ชื่อจังหวัด	ให้บันทึก ชื่อประเทศ	เทศบาล..... 1	บันทึกรหัส	มี	เจ้าตัวตนเอง..... 1	บันทึกรหัส		
1 ปี..... 1	ให้บันทึก ชื่ออำเภอเดิม		(ข้ามไปถาม F27)	อบต. 2	บันทึกรหัส	- ตามอดทั้ง 2 ข้าง..... 1	คนอื่นตอบ	- คนในครัวเรือน..... 2		
2 ปี..... 2	ย้ายต่างอำเภอ				บันทึกรหัส	- พุดไม่ได้/เป็นไป/ พุดไม่รู้เรื่อง..... 2		- คนนอกครัวเรือน... 3		
3 ปี..... 3	ให้บันทึก ชื่ออำเภอสุดท้าย ก่อนย้ายมา				บันทึกรหัส	เพื่อการศึกษา..... 3				
4 ปี..... 4					บันทึกรหัส	ติดตามบุคคล ในครัวเรือน..... 4				
ไม่ทราบเวลา					บันทึกรหัส	กลับภูมิลำเนา..... 5				
แต่น้อยกว่า 5 ปี..... 5					บันทึกรหัส	ย้ายที่อยู่อาศัย..... 6				
อยู่ตั้งแต่ 5 ปีขึ้นไป					บันทึกรหัส	ย้ายเข้าครัวเรือน				
หรืออยู่ที่นั่นตั้งแต่เกิด... 6					บันทึกรหัส	สถาบัน..... 7				
(ถ้าบันทึกรหัส 6					บันทึกรหัส	อื่น ๆ..... 8				
ข้ามไปถาม F28)					บันทึกรหัส	- พักมากกว่า 1 ลักษณะ จากรหัส 1 - 6..... 7				
F24	F25			F26	F27	F28	F29			

<input type="checkbox"/>	<input type="checkbox"/>	<input type="checkbox"/>	<input type="checkbox"/>	<input type="checkbox"/>	<input type="checkbox"/>	<input type="checkbox"/>	<input type="checkbox"/>	<input type="checkbox"/>
<input type="checkbox"/>	<input type="checkbox"/>	<input type="checkbox"/>	<input type="checkbox"/>	<input type="checkbox"/>	<input type="checkbox"/>	<input type="checkbox"/>	<input type="checkbox"/>	<input type="checkbox"/>
<input type="checkbox"/>	<input type="checkbox"/>	<input type="checkbox"/>	<input type="checkbox"/>	<input type="checkbox"/>	<input type="checkbox"/>	<input type="checkbox"/>	<input type="checkbox"/>	<input type="checkbox"/>
<input type="checkbox"/>	<input type="checkbox"/>	<input type="checkbox"/>	<input type="checkbox"/>	<input type="checkbox"/>	<input type="checkbox"/>	<input type="checkbox"/>	<input type="checkbox"/>	<input type="checkbox"/>
<input type="checkbox"/>	<input type="checkbox"/>	<input type="checkbox"/>	<input type="checkbox"/>	<input type="checkbox"/>	<input type="checkbox"/>	<input type="checkbox"/>	<input type="checkbox"/>	<input type="checkbox"/>
<input type="checkbox"/>	<input type="checkbox"/>	<input type="checkbox"/>	<input type="checkbox"/>	<input type="checkbox"/>	<input type="checkbox"/>	<input type="checkbox"/>	<input type="checkbox"/>	<input type="checkbox"/>
<input type="checkbox"/>	<input type="checkbox"/>	<input type="checkbox"/>	<input type="checkbox"/>	<input type="checkbox"/>	<input type="checkbox"/>	<input type="checkbox"/>	<input type="checkbox"/>	<input type="checkbox"/>
84	85	87	89	92	93	94	95	



0 0 0 7

ตอนที่ 3 ลักษณะการอยู่อาศัยของครัวเรือนส่วนบุคคล

ให้บันทึกรหัสลงใน

H1. "ประเภทที่อยู่อาศัยของครัวเรือนนี้"

(ถ้ามีหลายประเภท ให้บันทึกตามที่หัวหน้าครัวเรือนอยู่)

บ้านเดี่ยว.....	1	<input type="checkbox"/>	H1
ทาวน์เฮ้าส์/บ้านแฝด/ทาวน์โฮม.....	2	96	
คอนโดมิเนียม/แมนชั่น.....	3		
แฟลต/อพาร์ทเมนท์/หอพัก.....	4		
ตึกแถว/ห้องแถว/เรือนแถว.....	5		
ห้องภายในบ้าน.....	6	}	(ข้ามไปข้อ H3)
ห้องภายในสำนักงาน.....	7		
เรือ/แพ/รถ.....	8		
อื่น ๆ (ระบุ).....	0		

H2. "ลักษณะของที่อยู่อาศัย" (ถามเฉพาะ H1 บันทึกรหัส 1-5)

ตึก.....	1	<input type="checkbox"/>	H2
ไม้.....	2	97	
ครึ่งตึกครึ่งไม้.....	3		
ใช้วัสดุไม้ถาวรในท้องถิ่น เช่น ไม้ไผ่ ไบจาก.....	4		
ใช้วัสดุใช้แล้ว/วัสดุเหลือใช้ เช่น ไม้ ลัง.....	5		
อื่น ๆ (ระบุ).....	6		

H3. "ลักษณะการครอบครอง ที่อยู่อาศัย ของคนในครัวเรือน" (ไม่รวมที่ดิน)

เป็นเจ้าของ			
- มี ภาระการผ่อนชำระ.....	1	<input type="checkbox"/>	H3
- ไม่มี ภาระการผ่อนชำระ.....	2	98	
เช่าซื้อ.....	3		
เช่า.....	4	}	(ข้ามไปข้อ H5)
อยู่โดยไม่เสียค่าเช่าเพราะ			
- เป็นส่วนหนึ่งของค่าจ้าง.....	5		
- ให้อยู่เปล่า.....	6		
อื่น ๆ (ระบุ).....	7		

H4. "ลักษณะการครอบครอง ที่ดิน ที่เป็นที่ตั้งของที่อยู่อาศัย"

(ถามเฉพาะ H3 บันทึกรหัส 1 - 3)

เป็นเจ้าของ.....	1	<input type="checkbox"/>	H4
เช่าซื้อที่ดิน.....	2	99	
เช่า.....	3		
ไม่เสียค่าเช่าที่ดิน.....	4		
อื่น ๆ (ระบุ).....	5		

H5. "ครัวเรือนนี้มีห้องนอนและห้องอื่น ๆ ที่ใช้นอนกี่ห้อง" (บันทึก "จำนวน" ซิดขวา)

(ถ้า ไม่มี บันทึก "0" ซิดขวา)

ห้องนอน.....	<input type="text"/>	<input type="text"/>	H5A
	100		
ห้องอื่น ๆ ที่ใช้นอน.....	<input type="text"/>	<input type="text"/>	H5B
	102		

H6. "ครัวเรือนนี้ส่วนใหญ่ใช้แสงสว่างชนิดใด"

ไฟฟ้า		<input type="checkbox"/>	H6
- การไฟฟ้า.....	1	104	
- พลังงานแสงอาทิตย์ (โซลาเซลล์).....	2		
- บ้านถาวร.....	3		
อื่น ๆ (ระบุ).....	4		

H7. "ครัวเรือนนี้ส่วนใหญ่ใช้เชื้อเพลิงชนิดใดประกอบอาหาร"

ก๊าซ.....	1	<input type="checkbox"/>	H7
ถ่าน/ฟืน/เศษไม้.....	2	105	
ไฟฟ้า.....	3		
น้ำมันก๊าด/อื่น ๆ (ระบุ).....	4		
ไม่มีการหุงต้ม.....	5		

H8. "ครัวเรือนนี้ส่วนใหญ่ใช้ส้วมประเภทใด"

ส้วมแบบนั่งหย่อนเท้า.....	1	<input type="checkbox"/>	H8
ส้วมแบบนั่งยอง.....	2	106	
ส้วมแบบนั่งหย่อนเท้า และส้วมแบบนั่งยอง.....	3		
ส้วมหลุม/ส้วมถัง/ส้วมถ้ำยลงแม่น้ำ ลำคลอง.....	4		
ไม่มีส้วม.....	5		

H9. "ครัวเรือนนี้ส่วนใหญ่ใช้ น้ำดื่ม และน้ำใช้ จากแหล่งใด"

(บันทึกรหัสประเภท น้ำดื่ม ใน H9A และ
รหัสประเภท น้ำใช้ ใน H9B)

น้ำประปา.....	1	น้ำดื่ม	
น้ำประปาผ่านการบำบัด (ต้ม/กรอง).....	2	<input type="checkbox"/>	H9A
น้ำบาดาล.....	3	107	
น้ำบ่อ.....	4	น้ำใช้	
น้ำจากแม่น้ำ/ลำธาร/คลอง/น้ำตก/ภูเขา.....	5	<input type="checkbox"/>	H9B
น้ำฝน.....	6	108	
น้ำดื่มบรรจุขวด/ตู้ น้ำดื่มหยอดเหรียญ.....	7		
อื่น ๆ (ระบุ).....	8		

ตอนที่ 3 ลักษณะการอยู่อาศัยของครัวเรือนส่วนบุคคล (ต่อ)

 ให้บันทึกรหัสลงใน
HIO. "ณ วันที่ 1 ก.ค. 2553 ครัวเรือนเป็นเจ้าของเครื่องใช้เหล่านี้หรือไม่"

ถ้า "เป็นเจ้าของ" บันทึกรหัส "1"

"ไม่เป็นเจ้าของ" บันทึกรหัส "0"

โทรทัศน์.....	<input type="checkbox"/>	HIOA	เครื่องซักผ้า.....	<input type="checkbox"/>	HIOG
เครื่องเล่น VCD/DVD.....	<input type="checkbox"/>	HIOB	เครื่องปรับอากาศ.....	<input type="checkbox"/>	HIOH
โทรศัพท์มือถือ.....	<input type="checkbox"/>	HIOC	รถยนต์ส่วนบุคคล/รถจักรยานยนต์.....	<input type="checkbox"/>	HIOI
คอมพิวเตอร์.....	<input type="checkbox"/>	HIOD	รถจักรยานยนต์.....	<input type="checkbox"/>	HIOJ
ตู้เย็น/ตู้แช่.....	<input type="checkbox"/>	HIOE	รถแทรกเตอร์ 4 ล้อ.....	<input type="checkbox"/>	HIOK
ไมโครเวฟ/เตาอบ.....	<input type="checkbox"/>	HIOF	รถไถ 2 ล้อ (รถไถเดินตาม).....	<input type="checkbox"/>	HIOL

109 - 114

115 - 120

HIH. "ณ วันที่ 1 ก.ค. 2553 ในครัวเรือนมีอุปกรณ์/การใช้เทคโนโลยี เหล่านี้หรือไม่"

ถ้า "มี" บันทึกรหัส "1"

"ไม่มี" บันทึกรหัส "0"

เคเบิลทีวี.....	<input type="checkbox"/>	HIHA
	121	
จานดาวเทียม.....	<input type="checkbox"/>	HIHB
	122	
อินเทอร์เน็ต.....	<input type="checkbox"/>	HIHC
	123	

0 0 0 2 **Part 2 Population questions**

Ask everyone

Ordered number	Names and surname	Relationship to household head	Sex	Age	Month and year of birth		Religion
(May/may not have name in house registration)	Record military rank, title, name and surname In the following order:	"What relationship with household head is [name]?" Record code Member of private household Head..... 1 Spouse..... 2 Children (Including adopted and foster) - Unmarried..... 3 - Married..... 4 Child-in-law..... 5 Grandchildren..... 6 Parents, grandparents and other relatives..... 7 Non-relative/servants/workers... 8 Member of group of people household Workers..... 8 Monk..... 9 Others..... 0	Record code Male..... 1 Female..... 2	Record age at the last birthday before 1-July-10 If aged less than 1 year, record "0", align right	- Record code of month and year of birth e.g. If born on June, 2525 B.E. Record month "6" year (B.E.) "525" (Record the last 3 digits) - If unknown month/year of birth "Leave it blank"		"What religion is [name]?" Record code Buddhism..... 1 Islam..... 2 Christianity.... 3 Hinduism..... 4 Confucianism... 5 Sikhism..... 6 Others..... 7 No religion..... 8
F1	F2	F3	F4	F5	Month	Year (B.E.)	F8

<input type="text"/>	<input type="text"/>	<input type="text"/>	<input type="text"/>	<input type="text"/>	<input type="text"/>	2 <input type="text"/>	<input type="text"/>
<input type="text"/>	<input type="text"/>	<input type="text"/>	<input type="text"/>	<input type="text"/>	<input type="text"/>	2 <input type="text"/>	<input type="text"/>
<input type="text"/>	<input type="text"/>	<input type="text"/>	<input type="text"/>	<input type="text"/>	<input type="text"/>	2 <input type="text"/>	<input type="text"/>
<input type="text"/>	<input type="text"/>	<input type="text"/>	<input type="text"/>	<input type="text"/>	<input type="text"/>	2 <input type="text"/>	<input type="text"/>
<input type="text"/>	<input type="text"/>	<input type="text"/>	<input type="text"/>	<input type="text"/>	<input type="text"/>	2 <input type="text"/>	<input type="text"/>
<input type="text"/>	<input type="text"/>	<input type="text"/>	<input type="text"/>	<input type="text"/>	<input type="text"/>	2 <input type="text"/>	<input type="text"/>

Ask everyone		Ask people aged 3 years or over				
Nationality	Name in household registration	Education (As of 1-July-10)				
"What nationality is [name]?"	"Does [name] have his/her name in this household registration?"	Level	Record code	Level	Record code	Ask people who are currently studying in F11
		How to record				
- Have nationality Record "nationality" e.g. Nationality <i>Thai</i> Code <input type="text" value="7"/> <input type="text" value="6"/> <input type="text" value="4"/> Nationality <i>Chinese</i> Code <input type="text" value="1"/> <input type="text" value="5"/> <input type="text" value="6"/> Nationality <i>Burmese</i> Code <input type="text" value="1"/> <input type="text" value="0"/> <input type="text" value="4"/> - No nationality Record <i>No nationality</i> Code <input type="text" value="9"/> <input type="text" value="9"/> <input type="text" value="8"/> (Record code by enumerator)	Have in this household..... 1 Have in other place - This province..... 2 - Other province..... 3 Do not have in Thailand but in other country..... 4 Not at all..... 5	Not study/never attained/never completed..... 0		- Buddhist education		"Where does [name] normally study?" If study in • Thailand Record the name of province • Overseas country Record code "78"
		Study/graduated in - Preschool..... 1 - Primary school..... 2 - Lower secondary school..... 3 - Upper secondary school..... 4 - Vocational certificate..... 5 - Certificate, higher than upper secondary school..... 6 - Diploma..... 7 - High vocational certificate..... 8 - Bachelor..... 9 - Certificate, higher than bachelor..... 10 - Master..... 11 - Certificate, higher than master..... 12 - Ph.D..... 13 - Certificate, higher than Ph.D./medical specialist..... 14 - Non-formal education (<i>Kor-Sor-Nor</i>)..... 15 - International school education..... 16		- Dharma branch..... 17 - Pali branch..... 18 - Islamic school..... 19 - Others (e.g. short vocational course)..... 20		
		Educational enrollment "Is [name] currently studying?"		Highest educational attainment What is the highest level of education attained by [name]?		(Record code by enumerator)
		Level	Year/grade/level of non-formal education	Level	Year/grade/level of non-formal education	
F9	F10	F11		F12		F13

<input type="text" value=""/> <input type="text" value=""/> <input type="text" value=""/>	<input type="text" value=""/> <input type="text" value=""/>	<input type="text" value=""/> <input type="text" value=""/>	<input type="text" value=""/> <input type="text" value=""/>	<input type="text" value=""/> <input type="text" value=""/>	<input type="text" value=""/> <input type="text" value=""/>	<input type="text" value=""/> <input type="text" value=""/>
<input type="text" value=""/> <input type="text" value=""/> <input type="text" value=""/>	<input type="text" value=""/> <input type="text" value=""/>	<input type="text" value=""/> <input type="text" value=""/>	<input type="text" value=""/> <input type="text" value=""/>	<input type="text" value=""/> <input type="text" value=""/>	<input type="text" value=""/> <input type="text" value=""/>	<input type="text" value=""/> <input type="text" value=""/>
<input type="text" value=""/> <input type="text" value=""/> <input type="text" value=""/>	<input type="text" value=""/> <input type="text" value=""/>	<input type="text" value=""/> <input type="text" value=""/>	<input type="text" value=""/> <input type="text" value=""/>	<input type="text" value=""/> <input type="text" value=""/>	<input type="text" value=""/> <input type="text" value=""/>	<input type="text" value=""/> <input type="text" value=""/>
<input type="text" value=""/> <input type="text" value=""/> <input type="text" value=""/>	<input type="text" value=""/> <input type="text" value=""/>	<input type="text" value=""/> <input type="text" value=""/>	<input type="text" value=""/> <input type="text" value=""/>	<input type="text" value=""/> <input type="text" value=""/>	<input type="text" value=""/> <input type="text" value=""/>	<input type="text" value=""/> <input type="text" value=""/>
<input type="text" value=""/> <input type="text" value=""/> <input type="text" value=""/>	<input type="text" value=""/> <input type="text" value=""/>	<input type="text" value=""/> <input type="text" value=""/>	<input type="text" value=""/> <input type="text" value=""/>	<input type="text" value=""/> <input type="text" value=""/>	<input type="text" value=""/> <input type="text" value=""/>	<input type="text" value=""/> <input type="text" value=""/>
<input type="text" value=""/> <input type="text" value=""/> <input type="text" value=""/>	<input type="text" value=""/> <input type="text" value=""/>	<input type="text" value=""/> <input type="text" value=""/>	<input type="text" value=""/> <input type="text" value=""/>	<input type="text" value=""/> <input type="text" value=""/>	<input type="text" value=""/> <input type="text" value=""/>	<input type="text" value=""/> <input type="text" value=""/>
<input type="text" value=""/> <input type="text" value=""/> <input type="text" value=""/>	<input type="text" value=""/> <input type="text" value=""/>	<input type="text" value=""/> <input type="text" value=""/>	<input type="text" value=""/> <input type="text" value=""/>	<input type="text" value=""/> <input type="text" value=""/>	<input type="text" value=""/> <input type="text" value=""/>	<input type="text" value=""/> <input type="text" value=""/>



Part 2 Population questions (continued)

Ask people aged 10 years or over		Ask people aged 13 years or over			
<p>Literacy</p> <p>"Can [name] read and write in Thai and/or other languages?"</p>		Ask female only		<p>Marital status</p> <p>(As of 1-July-10)</p> <p>"Is [name] single, married, widowed, divorced or separated?"</p>	
		<p>"Does [name] have biological children?"</p>			
<p>Thai</p>	<p>Other languages</p>	<p>Record code</p> <p>Yes..... 1</p> <p>(Continued)</p> <p>No..... 0</p> <p>(Skip to F18)</p>	<p>Still alive children</p>	<p>Deceased children</p>	<p>Record code</p> <p>Single..... 1</p> <p>Married or consensual union..... 2</p> <p>Widowed..... 3</p> <p>Divorced..... 4</p> <p>Separated..... 5</p> <p>Ever married but unknown current status..... 6</p>
<p>Record code</p> <p>Able..... 1</p> <p>Unable..... 0</p>	<p>- Able, specify the language</p> <p>• If more than 1 language, specify the most fluent language</p> <p>- Unable</p> <p>Record code "0", align right</p>		<p>← If none, record "0", align right →</p>		
			<p>Living in this house</p>	<p>Living elsewhere</p>	
F14		F15	F16		F17

<input type="text"/> <input type="text"/>	<input type="text"/>	<input type="text"/>	<input type="text"/>	<input type="text"/>	<input type="text"/>
<input type="text"/> <input type="text"/>	<input type="text"/>	<input type="text"/>	<input type="text"/>	<input type="text"/>	<input type="text"/>
<input type="text"/> <input type="text"/>	<input type="text"/>	<input type="text"/>	<input type="text"/>	<input type="text"/>	<input type="text"/>
<input type="text"/> <input type="text"/>	<input type="text"/>	<input type="text"/>	<input type="text"/>	<input type="text"/>	<input type="text"/>
<input type="text"/> <input type="text"/>	<input type="text"/>	<input type="text"/>	<input type="text"/>	<input type="text"/>	<input type="text"/>
<input type="text"/> <input type="text"/>	<input type="text"/>	<input type="text"/>	<input type="text"/>	<input type="text"/>	<input type="text"/>

57 58 60 61 63 65 67

Part 2 Population questions (continued)					
Ask people aged 15 years or over				Ask everyone	
Main occupation in the previous year (1-July-09 to 30-June-10) "During the past year, what occupation did [name] spend the most time?" - If not work, Record "Did not work" (Skip to F23) - If work, Record "responsibility..... and position (if possible)" (If more than one, Record the most time spent) e.g. Controlling warehouse system (Manager) Packing electrical wire into box Owner of tailor's shop/tailor Teacher in primary school Veterinarian Taxi driver/chauffeur Recording an account Electrical engineer Cultivating rice for sell Employed as dish cleaner Selling rice and curry (Record code at office)	Ask only those who record occupation in F19			Place of birth	
	Type of industry or activity of work place "What type of activity was [name]'s work place?" Record Type of industry/characteristics of work in details e.g. Soft drink product company Electrical wire factory Tailor's shop Secondary school Veterinary hospital Taxi service/private car driver service Dealer shop for construction equipments The Electricity Generating Authority Growing rice for sale Noodles' shop Rice and curry pushcart (Record code at office)	Work status "What was [name]'s work status?" Record code Employer..... 1 Own account worker without employee..... 2 Unpaid family worker..... 3 Government employee..... 4 State-owned enterprise employee..... 5 Private employee..... 6 Member of cooperative..... 7 (Record code by enumerator)	"At present, where is [name]'s work place?" - If the work place is in • Thailand Record province of work place • Overseas country Record code "78" - If not work Record code "98" (Record code by enumerator)	"What province/country was [name] born?" If born in • Thailand Record province of birth • Overseas country Record country of birth (Record code by enumerator)	
F19	F20	F21	F22	Province	Country

<input type="text"/>	<input type="text"/>	<input type="text"/>	<input type="text"/>	<input type="text"/>	<input type="text"/>
<input type="text"/>	<input type="text"/>	<input type="text"/>	<input type="text"/>	<input type="text"/>	<input type="text"/>
<input type="text"/>	<input type="text"/>	<input type="text"/>	<input type="text"/>	<input type="text"/>	<input type="text"/>
<input type="text"/>	<input type="text"/>	<input type="text"/>	<input type="text"/>	<input type="text"/>	<input type="text"/>
<input type="text"/>	<input type="text"/>	<input type="text"/>	<input type="text"/>	<input type="text"/>	<input type="text"/>
<input type="text"/>	<input type="text"/>	<input type="text"/>	<input type="text"/>	<input type="text"/>	<input type="text"/>
<input type="text"/>	<input type="text"/>	<input type="text"/>	<input type="text"/>	<input type="text"/>	<input type="text"/>
<input type="text"/>	<input type="text"/>	<input type="text"/>	<input type="text"/>	<input type="text"/>	<input type="text"/>



Part 2 Population questions (continued)

Ask everyone

Duration in current municipality/local administration "How many years has [name] lived continuously in this municipality/Tambon Administrative Organization?" Record code Less than 1 year..... 0 1 year..... 1 2 years..... 2 3 years..... 3 4 years..... 4 Unknown accurate time but less than 5 yrs... 5 5 years or more/ since born..... 6 <i>(If code 6, skip to F28)</i>	Details of migration				Visible disabilities "Does [name] have difficulty in the following?" Record code No..... 0 Yes - Blindness in both eyes..... 1 - Unable to talk/communicate/ understand..... 2 - Lost arm or leg above wrist or ankle at least 1 side/ paralysis..... 3 - Psychiatric disorder/noisiness/ aggression/dumbness..... 4 - Autistic..... 5 - Delay in brain development/ mental retardation..... 6 - More than 1 disability as code 1 - 6..... 7	Respondent Record code Self..... 1 Household member..... 2 Person outside household... 3	
	Ask people who answer "0 - 5" in F24			Ask people who moved within Thailand			Reason for migration "Why did [name] migrate?" Record code Seek work..... 1 Job assignment..... 2 Education..... 3 Follow family..... 4 Return home..... 5 Change residence..... 6 Move to institutional household..... 7 Others..... 8
	Previous residence "What place did [name] live in before moving to this municipality/Tambon Administrative Organization?" <i>(Only 1 answer)</i>						
	Moved within this province	Move from other province	Move from overseas country	"Did [name] move from Municipal or TAO.?" Municipality... 1 TAO. 2			
- Within this district Record Name of district	Record Name of province	Record Name of country <i>(Skip to F27)</i>					
- Moved from other district Record Name of previous district							
District	Province	Country					
F24	F25			F26	F27	F28	F29

<input type="text"/>	<input type="text"/>	<input type="text"/>	<input type="text"/>	<input type="text"/>	<input type="text"/>	<input type="text"/>	<input type="text"/>
<input type="text"/>	<input type="text"/>	<input type="text"/>	<input type="text"/>	<input type="text"/>	<input type="text"/>	<input type="text"/>	<input type="text"/>
<input type="text"/>	<input type="text"/>	<input type="text"/>	<input type="text"/>	<input type="text"/>	<input type="text"/>	<input type="text"/>	<input type="text"/>
<input type="text"/>	<input type="text"/>	<input type="text"/>	<input type="text"/>	<input type="text"/>	<input type="text"/>	<input type="text"/>	<input type="text"/>
<input type="text"/>	<input type="text"/>	<input type="text"/>	<input type="text"/>	<input type="text"/>	<input type="text"/>	<input type="text"/>	<input type="text"/>
<input type="text"/>	<input type="text"/>	<input type="text"/>	<input type="text"/>	<input type="text"/>	<input type="text"/>	<input type="text"/>	<input type="text"/>
<input type="text"/>	<input type="text"/>	<input type="text"/>	<input type="text"/>	<input type="text"/>	<input type="text"/>	<input type="text"/>	<input type="text"/>
84	85	87	89	92	93	94	95

Part 3 Housing characteristics (private household only)

 Record code in
H1. "Type of dwelling"

 (If **more than 1**, record where household head lives)

Detached house.....	1	<input type="checkbox"/>	H1
Town house/twin house/town home.....	2	96	
Condominium/mansion.....	3		
Flat/apartment/hostel.....	4		
Shop house/row house/row room.....	5		
Room in house.....	6	}	(Skip to H3)
Room in office.....	7		
Vehicle (boat,raft,car).....	8		
Others (specify).....	0		

H2. "Construction materials" (Ask only if code in H1 is 1-5)

Cement or brick.....	1	<input type="checkbox"/>	H2
Wood.....	2	97	
Cement/brick and wood.....	3		
Non-permanent materials in local area, e.g. bamboo, thatch.....	4		
Reused materials, e.g. boxes, crates.....	5		
Others (specify).....	6		

H3. "Tenure of dwelling" (Excluding land)

Owned			
- With a loan.....	1	<input type="checkbox"/>	H3
- Outright.....	2	98	
Hire purchase.....	3		
Rent.....	4	}	(Skip to H5)
Living rent free			
- Employer-provided.....	5		
- Other rent free.....	6		
Others (specify).....	7		

H4. "Tenure of residential land" (Ask only if code in H3 is 1-3)

Owner.....	1	<input type="checkbox"/>	H4
Hire purchase.....	2	99	
Rent.....	3		
Rent-free.....	4		
Others (specify).....	5		

H5. "Number of rooms used for sleeping in this dwelling"

 (Record "**amount**", align right) (If **no**, record "**0**", align right)

Number of bedroom.....	<input type="text"/>	<input type="text"/>	H5A
	100		
Number of other rooms used for sleeping.....	<input type="text"/>	<input type="text"/>	H5B
	102		

H6. "Source of lighting used in this household"

Electricity		<input type="checkbox"/>	H6
- Electricity authority.....	1	104	
- Solarcell.....	2		
- Generator.....	3		
Others (specify).....	4		

H7. "Type of fuel used for cooking in this household"

Gas.....	1	<input type="checkbox"/>	H7
Charcoal/wood.....	2	105	
Electricity.....	3		
Kerosene/others (specify).....	4		
No cooking.....	5		

H8. "Type of toilet used in this household"

Sitting toilet.....	1	<input type="checkbox"/>	H8
Squat toilet.....	2	106	
Sitting and squat toilet.....	3		
Pit toilet/defecate into river or canal.....	4		
No toilet.....	5		

H9. "Main source of water for this household"

 (Record main source of **drinking water** in **H9A** and
record main source of **water for general use** in **H9B**)

Tap water.....	1	Drinking	
Purified tap water (boiled or filtered).....	2	<input type="checkbox"/>	H9A
Groundwater.....	3	107	
Well.....	4	General use	
Water from river/canal/waterfall/mountain.....	5	<input type="checkbox"/>	H9B
Rain water.....	6	108	
Bottled water/water vending machine.....	7		
Others (specify).....	8		

Part 3 Housing characteristics (private household only) (continued)

 Record code in
H10. "List of assets owned by household members as of 1-July-10"

 If it **"has been owned"**, record **"1"**
"has not been owned", record **"0"**

 Television set..... **H10A**

 Washing machine..... **H10G**

 VCD/DVD player..... **H10B**

 Air conditioner..... **H10H**

 Mobile telephone..... **H10C**

 Private car/pickup truck/van..... **H10I**

 Computer..... **H10D**

 Motorbike..... **H10J**

 Fridge/freezer..... **H10E**

 Tractor, 4 wheels..... **H10K**

 Microwave/cooking oven..... **H10F**

 Tractor, 2 wheels (*walking tractor*) **H10L**

109 - 114

115 - 120

H11. "List of devices/technologies presented in this household as of 1-July-10"

 If it **"has been presented"**, record **"1"**
"has not been presented", record **"0"**

 Cable TV..... **H11A**
121

 Satellite dish..... **H11B**
122

 Internet..... **H11C**
123

นิยามศัพท์ทางประชากร

1. **อัตราส่วนเพศ (Sex ratio)** หมายถึง อัตราส่วนของผู้ชายต่อผู้หญิงในประชากรกลุ่มหนึ่ง ปกติจะแสดงจำนวนผู้ชายต่อผู้หญิง 100 คน
2. **อัตราการเพิ่มของประชากร (Growth rate)** หมายถึง อัตราซึ่งประชากรเพิ่มขึ้น (หรือลดลง) ในปีหนึ่งอันเป็นผลจากการเพิ่มตามธรรมชาติและการย้ายถิ่นสุทธิ แสดงในรูปร้อยละของประชากรที่ใช้เป็นฐาน
3. **อัตราส่วนการเป็นภาระ (อัตราส่วนพึ่งพิงทางอายุ : Age dependency ratio)** หมายถึง อัตราส่วนของประชากรที่อยู่ในกลุ่มอายุนอกวัยแรงงานต่อประชากรในวัยแรงงาน โดยมีข้อสมมุติว่า ประชากรในกลุ่มอายุนอกวัยแรงงานที่ต้องพึ่งพิงทางเศรษฐกิจ ได้แก่ กลุ่มประชากรวัยเด็ก (อายุต่ำกว่า 15 ปี) และกลุ่มประชากรสูงอายุ (อายุ 60 หรือ 65 ปีขึ้นไป) ส่วนประชากรที่เป็นที่พึ่งพิงทางเศรษฐกิจของประชากรกลุ่มอื่น คือ ประชากรวัยแรงงาน (อายุ 15-59 หรือ 15-64 ปี) อัตราส่วนการเป็นภาระแสดงอัตราส่วนต่อประชากร 100 คน
4. **อายุมัธยฐาน (Median age)** หมายถึง อายุตรงกลางซึ่งแบ่งประชากรออกเป็นสองส่วนจำนวนเท่า ๆ กัน โดยประชากรส่วนหนึ่งมีอายุน้อยกว่า และอีกส่วนหนึ่งมีอายุมากกว่าอายุตรงกลางนี้
5. **ความหนาแน่นของประชากร (Population density)** หมายถึง ประชากรต่อหน่วยของพื้นที่ (จำนวนบุคคลต่อตารางกิโลเมตร หรือจำนวนบุคคลต่อพื้นที่ที่ใช้การได้หนึ่งตารางกิโลเมตร)
6. **อายุเฉลี่ยแรกสมรส (Average Age at first marriage)** หมายถึง อายุเฉลี่ยของประชากรเมื่อเปลี่ยนสถานภาพจากโสดเป็นสมรส อายุเฉลี่ยเมื่อแรกสมรสเป็นดัชนีที่แสดงว่าประชากรส่วนใหญ่อยู่เป็นโสดจนถึงอายุเท่าไร
7. **บุตรเกิดรอด (Children ever born : CEB)** หมายถึง จำนวนลูกทั้งหมดที่มารดาได้ให้กำเนิดตั้งแต่เริ่มเข้าสู่วัยเจริญพันธุ์จนถึงปัจจุบัน
8. **บุตรที่มีชีวิตอยู่ (Children still living : CHL)** หมายถึง บุตรเกิดรอดที่ปัจจุบันยังมีชีวิตอยู่

คณะผู้จัดทำ CD - ROM

หน่วยงานเจ้าของเรื่อง

สำนักงานสถิติจังหวัดสมุทรสงคราม
โทร. 0 3471 1001

หน่วยงานผลิตและออกแบบ

กลุ่มบูรณาการข้อมูลสถิติ
สำนักสถิติพยากรณ์
โทร. 0 2141 7494

ตารางสถิติในรูปแบบ Format Excel

ตารางประชากร

ตารางสถิติในรูปแบบ Format Excel

ตารางประชากร

- ตารางที่ 1 ประชากรจำแนกตามเพศ ครั้วเรือนจำแนกตามประเภทของครั้วเรือน อำเภอ และเขตการปกครอง
- ตารางที่ 2 ประชากรจำแนกอายุรายปี เพศ และเขตการปกครอง
- ตารางที่ 3 ประชากรจำแนกตามกลุ่มอายุ เพศ อำเภอ และเขตการปกครอง
- ตารางที่ 4 ประชากรจำแนกตามศาสนา เพศ และเขตการปกครอง
- ตารางที่ 5 ประชากรจำแนกตามสัญชาติ เพศ และเขตการปกครอง
- ตารางที่ 6 ประชากรจำแนกตามภาษาที่ใช้พูดในครั้วเรือน เพศ และเขตการปกครอง
- ตารางที่ 7 ประชากรอายุ 3 ปีขึ้นไป จำแนกตามระดับชั้นที่กำลังเรียน กลุ่มอายุ เพศ และเขตการปกครอง
- ตารางที่ 8 ประชากรอายุ 3 ปีขึ้นไป จำแนกตามระดับชั้นที่เรียนสำเร็จ กลุ่มอายุ เพศ และเขตการปกครอง
- ตารางที่ 9 ประชากรอายุ 10 ปีขึ้นไป จำแนกตามการอ่านออกเขียนได้ กลุ่มอายุ เพศ และเขตการปกครอง
- ตารางที่ 10 ประชากรอายุ 13 ปีขึ้นไป จำแนกตามสถานภาพสมรส กลุ่มอายุ เพศ และเขตการปกครอง
- ตารางที่ 11 หญิงเคยสมรสอายุ 13 ปีขึ้นไป จำแนกตามจำนวนบุตรเกิดรอด จำนวนบุตรเกิดรอดโดยเฉลี่ย กลุ่มอายุของหญิง และเขตการปกครอง
- ตารางที่ 12 หญิงเคยสมรสอายุ 13 ปีขึ้นไป จำแนกตามจำนวนบุตรที่มีชีวิตอยู่ จำนวนบุตรที่มีชีวิตอยู่โดยเฉลี่ย กลุ่มอายุของหญิง และเขตการปกครอง
- ตารางที่ 13 ประชากรจำแนกตามลักษณะความพิการ เพศ และเขตการปกครอง
- ตารางที่ 14 ประชากรอายุ 15 ปีขึ้นไปทำงานในรอบปี จำแนกตามหมวดอาชีพ กลุ่มอายุ เพศ และเขตการปกครอง
- ตารางที่ 15 ประชากรอายุ 15 ปีขึ้นไปทำงานในรอบปี จำแนกตามหมวดอุตสาหกรรม กลุ่มอายุ เพศ และเขตการปกครอง
- ตารางที่ 16 ประชากรอายุ 15 ปีขึ้นไปทำงานในรอบปี จำแนกตามสถานภาพการทำงาน กลุ่มอายุ เพศ และเขตการปกครอง
- ตารางที่ 17 ประชากรจำแนกตามสถานที่เกิด เพศ และเขตการปกครอง
- ตารางที่ 18 ประชากรจำแนกตามลักษณะการย้ายถิ่น เพศ และเขตการปกครอง
- ตารางที่ 19 ประชากรที่ย้ายถิ่นภายใน 5 ปี จำแนกตามสถานที่อยู่ก่อนย้าย กลุ่มอายุ และเพศ
- ตารางที่ 20 ประชากรที่ย้ายถิ่นภายใน 5 ปี จำแนกตามเหตุผลของการย้ายถิ่น เพศ และเขตการปกครอง
- ตารางที่ 21 ประชากรจำแนกตามการมีชื่อในทะเบียนบ้าน เพศ และเขตการปกครอง
- ตารางที่ 22 ครั้วเรือนส่วนบุคคลจำแนกตามกลุ่มอายุของหัวหน้าครั้วเรือน เพศ และเขตการปกครอง

ตารางคะแนน

ตารางสถิติในรูปแบบ Format Excel

ตารางคณะ

- ตารางที่ 1 คริวเรือส่วนบุคคล จำแนกตามประเภทของที่อยู่อาศัย การครอบครองที่อยู่อาศัย และเขตการปกครอง
- ตารางที่ 2 คริวเรือส่วนบุคคล จำแนกตามประเภทของที่อยู่อาศัย ลักษณะของที่อยู่อาศัย และเขตการปกครอง
- ตารางที่ 3 คริวเรือส่วนบุคคล จำแนกตามการถือกรรมสิทธิ์ที่ดิน การครอบครองที่อยู่อาศัย และเขตการปกครอง
- ตารางที่ 4 คริวเรือส่วนบุคคล จำแนกตามขนาดของครัวเรือน ประเภทของที่อยู่อาศัย และเขตการปกครอง
- ตารางที่ 5 คริวเรือส่วนบุคคล จำแนกตามเชื้อเพลิงส่วนใหญ่ที่ใช้ในการประกอบอาหาร ประเภทของที่อยู่อาศัย และเขตการปกครอง
- ตารางที่ 6 คริวเรือส่วนบุคคล จำแนกตามลักษณะการใช้ส้วม ประเภทของที่อยู่อาศัย และเขตการปกครอง
- ตารางที่ 7 คริวเรือส่วนบุคคล จำแนกตามแหล่งที่มาของน้ำดื่ม และน้ำใช้ส่วนใหญ่ ประเภทของที่อยู่อาศัย และเขตการปกครอง
- ตารางที่ 8 คริวเรือส่วนบุคคล จำแนกตามการเป็นเจ้าของเครื่องใช้ การมีอุปกรณ์เทคโนโลยี และเขตการปกครอง