



# สำมะโนประชากรและเคหะ พ.ศ. 2553

The 2010 Population and Housing Census

จังหวัดสกลนคร

Changwat Sakon Nakhon



สำนักงานสถิติแห่งชาติ  
National Statistical Office



คำนำ

บทสรุปผู้บริหาร

ตัวชี้วัดที่สำคัญ พ.ศ. 2533 - 2553

บทที่ 1 บทนำ

- ❖ ความเป็นมา
- ❖ วัตถุประสงค์
- ❖ ประโยชน์ของข้อมูล
- ❖ ดัชนีรวม
- ❖ วันสำมะโน
- ❖ ข้อมูลที่เกิดรวบรวม
- ❖ วิธีการเก็บรวบรวมข้อมูล
- ❖ บทนิยาม
- ❖ ข้อสังเกตสำหรับผู้ใช้ข้อมูล

บทที่ 2 บทสรุป

ภาคประชากร

- ❖ ลักษณะทางประชากร
- ❖ ลักษณะทางสังคมและเศรษฐกิจ
- ❖ ภาวะเจริญพันธุ์
- ❖ การย้ายถิ่น

ภาคเคหะ

- ❖ ประเภทและลักษณะของที่อยู่อาศัย
- ❖ การครอบครองที่อยู่อาศัยและที่ดินที่เป็นที่ตั้งของที่อยู่อาศัย
- ❖ แหล่งที่มาของน้ำดื่มน้ำใช้
- ❖ ประเภทของการใช้สอย
- ❖ การใช้เชื้อเพลิงในการประกอบอาหาร
- ❖ การเป็นเจ้าของเครื่องใช้ในครัวเรือน

สารบัญตารางสถิติ

- ❖ ตารางประชากร
- ❖ ตารางเคหะ

ภาคผนวก

- ❖ วิธีการประมาณผล
- ❖ แบบสอบถาม (แบบแจกนับ สปค.2)
- ❖ นิยามศัพท์ทางประชากร

คณะผู้จัดทำ CD-ROM

หน่วยงานที่เผยแพร่

ตารางสถิติในรูปแบบ Format Excel

- ❖ ตารางประชากร
- ❖ ตารางเคหะ

**หน่วยงานเจ้าของเรื่อง**

สำนักสถิติสังคม  
สำนักงานสถิติแห่งชาติ  
โทรศัพท์ 0 2143 1334 0 2142 1254  
โทรสาร 0 2143 8137  
ไปรษณีย์อิเล็กทรอนิกส์ : [spophouc@nso.go.th](mailto:spophouc@nso.go.th)

**หน่วยงานที่เผยแพร่**

สำนักสถิติพยากรณ์  
สำนักงานสถิติแห่งชาติ  
ศูนย์ราชการเฉลิมพระเกียรติ 80 พรรษา อาคารรัฐประศาสนภักดี ชั้น 2  
ถนนแจ้งวัฒนะ เขตหลักสี่ กรุงเทพฯ 10210  
โทรศัพท์ 0 2142 1234 0 2141 7501  
โทรสาร 0 2143 8133  
ไปรษณีย์อิเล็กทรอนิกส์ : [services@nso.go.th](mailto:services@nso.go.th)

**หรือ**

สำนักสถิติจังหวัดสกลนคร  
ศาลากลางจังหวัดหลังเดิม (ชั้น 2) อำเภอเมือง จังหวัดสกลนคร 47000  
โทรศัพท์ 0 4271 1200  
โทรสาร 0 4271 4955  
ไปรษณีย์อิเล็กทรอนิกส์: [sakonnk@nso.go.th](mailto:sakonnk@nso.go.th)

**ปีที่จัดพิมพ์**

2555

**จัดพิมพ์โดย**

พรศิริการพิมพ์ 1898/5-6 ถนนรัฐพัฒนา ต.ธาตุเชิงชุม อ.เมือง จ.สกลนคร 47000

**Division-in-Charge**

Population Statistics Group  
Social Statistics Bureau  
National Statistical Office,  
Tel. +66 (0) 2143 1334 +66 (0) 2142 1254  
Fax. +66 (0) 2143 8137  
E-mail : [spophouc@nso.go.th](mailto:spophouc@nso.go.th)

**Distributed by**

Statistical Forecasting Bureau  
National Statistical Office,  
The Government Complex, Ratthaprasasanabhakti Building, 2<sup>nd</sup> Floor,  
Chaeng Watthana Rd., Laksi, Bangkok 10210  
Tel. +66 (0) 2142 1234 +66 (0) 2141 7501  
Fax. +66 (0) 2143 8133  
E-mail : [services@nso.go.th](mailto:services@nso.go.th)

**Or**

Sakon Nakhon Provincial Statistical Office  
Muang , Sakon Nakhon 47000 , Thailand  
Tel. +66 4271 1200  
Fax +66 4271 4955  
Email: [sakonnk@nso.go.th](mailto:sakonnk@nso.go.th)

**Published**

2012

## คำนำ

สำนักงานสถิติแห่งชาติ ได้จัดทำสำมะโนประชากรและเคหะทุก 10 ปี ตามข้อเสนอแนะขององค์การสหประชาชาติ เพื่อเก็บรวบรวมข้อมูลพื้นฐานเกี่ยวกับจำนวนและลักษณะต่าง ๆ ทางเศรษฐกิจและสังคม ตลอดจนสภาพการอยู่อาศัยของประชากรทุกคนตามที่อยู่จริงทั่วราชอาณาจักร ดังนั้นการทำสำมะโนประชากรและเคหะจึงเป็นเสมือนการฉายภาพนิ่งของประชากรและเคหะของประเทศไทยในขณะเวลาหนึ่ง เพื่อแสดงให้เห็นจำนวนและลักษณะต่างๆ ของประชากรที่อยู่จริงในประเทศไทย ณ วันสำมะโน (1 กันยายน 2553)

เนื่องจากปริมาณงานทั้งประเทศมีจำนวนมาก การประมวลผลข้อมูลรายละเอียดไม่อาจแล้วเสร็จในเวลาอันสั้น สำนักงานสถิติแห่งชาติ ตระหนักถึงความต้องการใช้ข้อมูลอย่างรีบด่วนของผู้ที่เกี่ยวข้องทุกๆ ฝ่าย จึงได้จัดทำรายงานผลเบื้องต้น จากสำมะโนประชากรและเคหะ พ.ศ. 2553 เพื่อเสนอผลที่สำคัญในภาพรวมของประชากรและที่อยู่อาศัยในระดับจังหวัด ภาค และเขตการปกครอง ต่อมาได้จัดทำรายงานผลล่วงหน้า โดยเลือกครัวเรือนตัวอย่าง 1% มาทำการประมวลผลก่อน เพื่อเสนอจำนวนและลักษณะต่างๆ ของประชากรและลักษณะของที่อยู่อาศัย ซึ่งเสนอผลในระดับภาคและระดับประเทศ

รายงานฉบับนี้ เป็นรายงานฉบับสมบูรณ์รายจังหวัด โดยประมวลผลข้อมูลจากครัวเรือนทั้งหมดในจังหวัด เพื่อเสนอข้อมูลรายละเอียดต่างๆ และตัวชี้วัดทางประชากร เศรษฐกิจ และสังคม ตลอดจนลักษณะของที่อยู่อาศัยในระดับจังหวัดตามเขตการปกครอง หลังจากรายงานผลรายจังหวัดเสร็จสิ้นแล้ว จะนำเสนอรายงานผลรายภาค และฉบับทั่วราชอาณาจักรต่อไป

สำมะโนประชากรและเคหะ พ.ศ. 2553 เป็นโครงการจัดเก็บข้อมูลสถิติขนาดใหญ่ที่ได้รับความร่วมมือจากภาคประชาชนในการให้ข้อมูลที่ถูกต้องตามความเป็นจริง มีการบูรณาการทรัพยากรและองค์ความรู้กับหน่วยงานภาครัฐและภาคเอกชน ทั้งในส่วนกลางและส่วนภูมิภาค ตลอดจนสื่อมวลชน ดังนั้นสำนักงานสถิติแห่งชาติจึงขอขอบคุณทุกท่านที่ได้ให้ความร่วมมืออย่างดีมา ณ ที่นี้

สำนักงานสถิติแห่งชาติ  
กระทรวงเทคโนโลยีสารสนเทศและการสื่อสาร

## บทสรุปผู้บริหาร

สำนักงานสถิติแห่งชาติ ได้จัดทำสำมะโนประชากรและเคหะทุก 10 ปี ตามข้อเสนอแนะขององค์การสหประชาชาติ ซึ่งขณะนี้ประมาณ 230 ประเทศทั่วโลกได้มีการจัดทำสำมะโน สำหรับการจัดทำของประเทศไทย ในปี 2553 นี้ เป็นการจัดทำสำมะโนประชากรครั้งที่ 11 และสำมะโนเคหะครั้งที่ 5 ซึ่งเป็นวาระครบรอบ 100 ปีสำมะโนประชากรของประเทศไทย เพื่อแสดงให้เห็นจำนวน และลักษณะต่างๆ ของประชากรตามที่อยู่จริงในประเทศไทย และที่อยู่อาศัยจริงของประชากร ณ วันสำมะโน (1 กันยายน 2553)

จากการจัดเก็บข้อมูล พบว่า ในปี 2553 จังหวัดสกลนคร มีประชากร 941,811 คน เป็นชาย 461,446 คน และหญิง 480,365 คน คิดเป็นอัตราส่วนระหว่างเพศชายต่อหญิงเท่ากับ 96.1 หรือกล่าวได้ว่ามีประชากรเพศชาย 96 คน ต่อเพศหญิง 100 คน อัตราเพิ่มโดยเฉลี่ยของประชากรในช่วงปี 2543 - 2553 คิดเป็นร้อยละ -1.00 ต่อปี

สำหรับครัวเรือนในจังหวัดสกลนครมีทั้งสิ้น 280,332 ครัวเรือน โดยเป็นครัวเรือนส่วนบุคคลจำนวน 278,802 ครัวเรือน และครัวเรือนกลุ่มบุคคล (เช่น ครัวเรือนสถาบัน ครัวเรือนคนงาน) จำนวน 1,530 ครัวเรือน และมีขนาดของครัวเรือนโดยเฉลี่ยเท่ากับ 3.3 คน

### แผนภูมิ ก ร้อยละของประชากร จำแนกตามหมวดอายุ

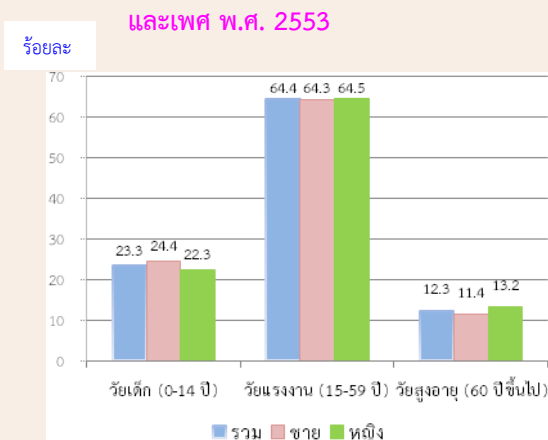

### แผนภูมิ ข อัตราส่วนการเป็นภาระ จำแนกตาม

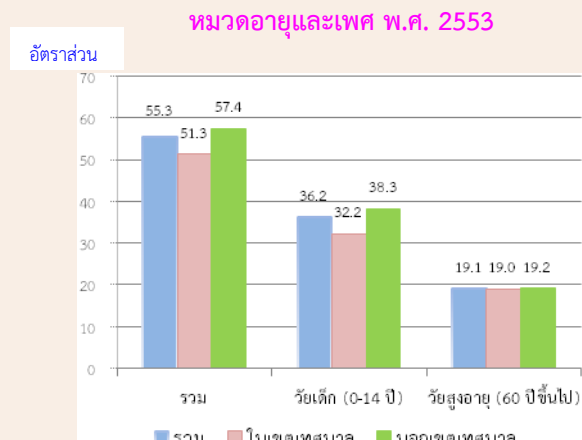

เมื่อพิจารณาประชากรของจังหวัดสกลนครตามกลุ่มอายุ พบว่า มีประชากรวัยเด็ก (อายุ 0-14 ปี) ร้อยละ 23.3 ประชากรวัยแรงงาน (อายุ 15 - 59 ปี) ร้อยละ 64.4 และประชากรวัยสูงอายุ (อายุ 60 ปีขึ้นไป) ร้อยละ 12.3 และมีอัตราส่วนการเป็นภาระรวมคิดเป็น 55.3 กล่าวคือ ประชากรที่อยู่ในวัยทำงาน 100 คน ต้องรับภาระเลี้ยงดูเด็กและคนชรา ประมาณ 55 คน โดยเป็นอัตราส่วนการเป็นภาระวัยเด็กเท่ากับ 36.2 อัตราส่วนการเป็นภาระวัยชราเท่ากับ 19.1

ภาวะเจริญพันธุ์ของหญิงเคยสมรสที่อยู่ในวัยเจริญพันธุ์อายุ 15 - 49 ปี พบว่า มีบุตรเกิดรอดเฉลี่ย 1.74 คน ซึ่งลดลงตลอดเวลาจากปี 2533 เฉลี่ย 2.81 คน และปี 2543 เฉลี่ย 2.06 คน อายุเฉลี่ยสมรสครั้งแรกสูงขึ้นทั้งชายและหญิง โดยผู้หญิงสมรสครั้งแรกมีอายุเฉลี่ย 24.1 ปีและผู้ชายอายุเฉลี่ย 28.6 ปี

การย้ายถิ่นของประชากรในช่วง 5 ปี (พ.ศ.2548 – 2553) มีประมาณ 29,637 คน คิดเป็นร้อยละ 3.1 ของประชากรทั้งจังหวัด เหตุผลที่ย้ายถิ่นเพื่อการศึกษาร้อยละ 27.8 ย้ายที่อยู่อาศัยร้อยละ 21.1 และติดตามบุคคลในครัวเรือนร้อยละ 18.8

**แผนภูมิ ค ร้อยละของสาเหตุที่ย้ายถิ่น จำแนกตามเพศและเขตการปกครอง พ.ศ.2553**

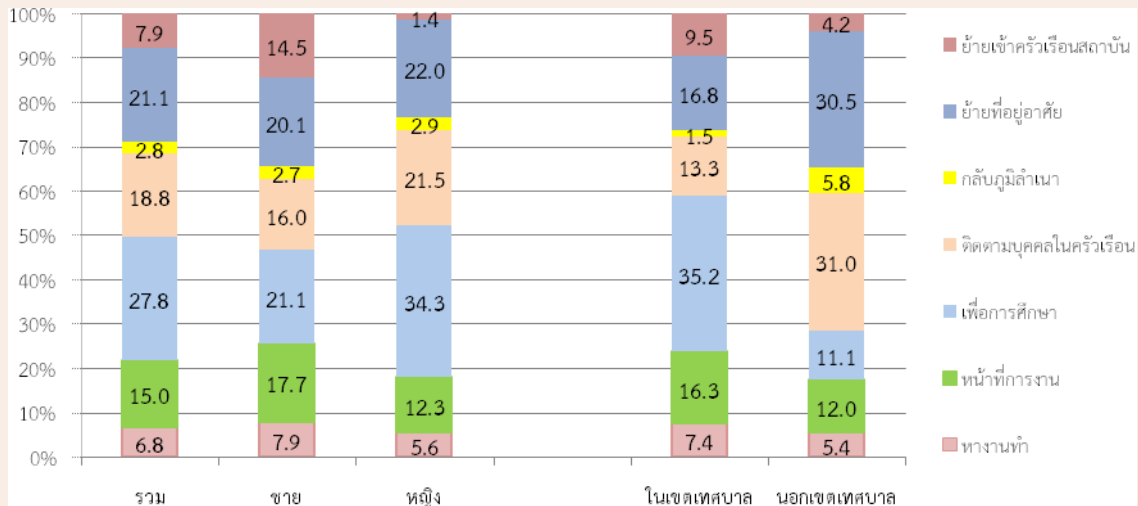

เมื่อศึกษาถึงประเภทที่อยู่อาศัยของครัวเรือนส่วนบุคคล พบว่า ครัวเรือนส่วนใหญ่มีที่อยู่อาศัยเป็นบ้านเดี่ยว 268,446 ครัวเรือน (ร้อยละ 96.3) รองลงมาเป็นตึกแถว ห้องแถวหรือเรือนแถว 5,567 ครัวเรือน (ร้อยละ 2.0) เป็นแฟลต อพาร์ทเมนท์ หอพัก จำนวน 3,264 ครัวเรือน (ร้อยละ 1.2) เป็นทาวน์เฮาส์ บ้านแฝด จำนวน 1,112 ครัวเรือน (ร้อยละ 1.2) คอนโดมิเนียมและอื่นๆ จำนวน 404 ครัวเรือน (ร้อยละ 0.2)

**แผนภูมิ ง จำนวนครัวเรือนส่วนบุคคล จำแนกตามลักษณะของที่อยู่อาศัย พ.ศ.2553**

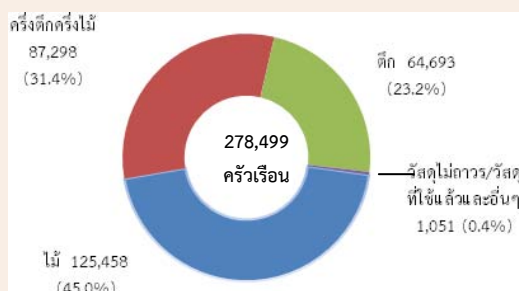

สำหรับลักษณะของที่อยู่อาศัย หรือวัสดุที่ใช้ในการก่อสร้างที่อยู่อาศัยของครัวเรือน พบว่าส่วนใหญ่ปลูกสร้างด้วยวัสดุที่ถาวร คือ เป็นไม้ ร้อยละ 45.0 ครึ่งตึกครึ่งไม้ ร้อยละ 31.4 และตึกร้อยละ 23.2 วัสดุไม่ถาวร/วัสดุใช้แล้วเพียงร้อยละ 0.4

แหล่งน้ำดื่ม ครัวเรือนส่วนใหญ่มีน้ำดื่มที่สะอาด โดยดื่มน้ำฝนร้อยละ 60.4 น้ำดื่มบรรจุขวด 100% น้ำดื่มหยอดเหรียญ ร้อยละ 17.7 และน้ำประปาร้อยละ 8.3



## ตัวชี้วัดที่สำคัญของประชากรและที่อยู่อาศัย พ.ศ. 2533 - 2553 จังหวัดสกลนคร

## Key indicators of the population and housing 1990 - 2010

รายการ	2533	2543	2553	Items
	1990	2000	2010	
<b>ลักษณะทางประชากร</b>				<b>Demographic characteristics</b>
ประชากรรวม ('000)	943.4	1,040.8	941.8	Total population ('000)
ประชากรในเขตเทศบาล (%)	10.4	14.0	33.5	Population in municipal area (%)
อัตราส่วนเพศ (ชายต่อหญิง 100 คน)	99.6	99.3	96.1	Sex ratio (males per 100 females)
อัตราการเพิ่มของประชากรต่อปี	1.58	0.98	-1.00	Annual growth rate
อายุมัธยฐาน (ปี)	21.5	26.9	34.8	Median age (years)
ประชากรตามหมวดอายุ				Population by age group
วัยเด็ก 0-14 ปี (%)	34.7	27.0	23.3	0-14 years (%)
วัยแรงงาน 15-59 ปี (%)	60.1	65.9	64.4	15-59 years (%)
วัยสูงอายุ 60 ปีขึ้นไป (%)	5.2	7.1	12.3	60 years and over (%)
อัตราส่วนการเป็นภาระ (ต่อประชากร 15-59 ปี 100 คน)				Age dependency ratio (per 100 adults 15-59 years)
รวม	66.5	51.8	55.3	Total
ประชากร 0-14 ปี	57.7	41.0	36.2	0 - 14 years
ประชากร 60 ปีขึ้นไป	8.8	10.8	19.1	60 years and over
อายุเฉลี่ยเมื่อแรกสมรส				Singulate mean age at first marriage (SMAM)
รวม	23.3	24.7	26.3	Total
ชาย	24.3	26.3	28.6	Males
หญิง	22.2	22.9	24.1	Females
ประชากรที่มีสัญชาติไทย (%)	na	99.8	99.4	Thai citizenship (%)
ประชากรที่ไม่ใช่สัญชาติไทย (%)	na	0.2	0.6	Non Thai citizenship (%)
ประชากรที่นับถือศาสนาพุทธ (%)	96.8	96.8	97.3	Buddhism (%)
ประชากรที่นับถือศาสนาคริสต์ (%)	2.9	2.8	2.6	Christianity (%)
ประชากรที่นับถือศาสนาอิสลาม (%)	0.1	0.1	0.1	Muslims (%)
ประชากรที่มีชื่อในทะเบียนบ้านตามที่อยู่อาศัยจริง (%)	na	na	93.6	Registered in actual resident (%)
ประชากรที่มีชื่อในทะเบียนบ้านภายในจังหวัดที่อยู่อาศัยจริง (%)	na	na	98.0	Registered in actual provincial resident (%)
<b>การศึกษา</b>				<b>Education</b>
จำนวนปีโดยเฉลี่ยที่สำเร็จการศึกษาของประชากรอายุ 15 ปีขึ้นไป				Average years of education attainment of population aged 15 years and over
ประชากรอายุ 15 ปีขึ้นไป	5.3	6.4	7.1	
ประชากรอายุ 6 -24 ปี ที่ไม่ได้กำลังเรียนหนังสือ (%)	60.9	45.0	24.6	Population aged 6-24 years not attending school (%)
<b>การอ่านออกเขียนได้ของประชากรอายุ 15 ปี ขึ้นไป</b>				<b>Literacy of population aged 15 years and over</b>
ประชากรที่อ่านและเขียนภาษาใดได้ (%)	na	97.2	99.7	Population can read and write the language (%)
ประชากรที่อ่านและเขียนภาษาไทยได้ (%)	97.2	na	99.6	Population can read and write Thai language (%)
ประชากรที่อ่านและเขียนภาษาอื่นได้ (%)	na	na	3.8	Population can read and write others language (%)

na : ไม่มีข้อมูลในปีนั้น

not available

ตัวชี้วัดที่สำคัญของประชากรและที่อยู่อาศัย พ.ศ. 2533 - 2553 (ต่อ)

Key indicators of the population and housing 1990 - 2010 (Contd.)

รายการ	2533	2543	2553	Items
	1990	2000	2010	
<b>การทำงานของประชากรอายุ 15 ปี ขึ้นไป</b>				<b>Employment of population aged 15 years and over</b>
ประชากรที่ทำงานในรอบปีทั้งสิ้น (%)	86.5	80.5	75.2	Population work in the last year (%)
ประชากรที่ทำงานในภาคเกษตรกรรม (%)	88.3	81.1	80.2	Population in agricultural sector (%)
สถานภาพการทำงาน (%)				Work status (%)
นายจ้าง	0.2	0.3	0.4	Employers
ธุรกิจส่วนตัวโดยไม่มีลูกจ้าง	31.9	34.5	38.9	Own account workers
ลูกจ้าง (รัฐบาล/รัฐวิสาหกิจ/เอกชน)	8.1	14.5	13.7	Employees
ช่วยธุรกิจในครัวเรือนโดยไม่ได้รับค่าจ้าง	59.8	50.6	47.0	Unpaid family workers
การรวมกลุ่ม	na	0.1	0.1	Members of producers' cooperatives
<b>ภาวะเจริญพันธุ์</b>				<b>Fertility</b>
จำนวนบุตรเกิดรอดเฉลี่ย (ต่อสตรีเคยสมรสอายุ 15-49 ปี)	2.81	2.06	1.74	Mean number of children ever born (Per ever married woman 15-49 years)
จำนวนบุตรที่มีชีวิตอยู่โดยเฉลี่ย (ต่อสตรีเคยสมรสอายุ 15-49 ปี)	2.97	2.00	1.72	Mean number of children still living (Per ever married woman 15-49 years)
<b>การย้ายถิ่น</b>				<b>Migration</b>
การย้ายถิ่นในช่วง 5 ปี				Five years migration
ประชากรที่ย้ายถิ่นภายใน 5 ปี (%)	4.0	2.5	3.1	Population who migrated within previous 5 years (%)
ประชากรที่ไม่ได้อาศัยอยู่ในจังหวัดที่เกิด (%)	7.8	9.9	5.1	Population who were not living in province of birth (%)
<b>ลักษณะของครัวเรือน</b>				<b>Households characteristics</b>
จำนวนครัวเรือนทั้งสิ้น	194,868	249,082	280,332	Total households
จำนวนครัวเรือนกลุ่มบุคคล	932	1,220	1,530	Collective households
จำนวนครัวเรือนส่วนบุคคล	193,936	247,862	278,802	Private households
- ขนาดครัวเรือนเฉลี่ย	4.8	4.2	3.3	- Average households size
- ครัวเรือนคนเดียว (%)	3.5	6.1	13.6	- One person households (%)
- ครัวเรือนที่มีหัวหน้าครัวเรือนเป็นหญิง (%)	17.5	24.0	33.6	- Female - headed households (%)

na : ไม่มีข้อมูลในปีนั้น

not available

a : น้อยกว่า 0.1

Less than 0.1



ตัวชี้วัดที่สำคัญของประชากรและที่อยู่อาศัย พ.ศ. 2533 - 2553 (ต่อ)

Key indicators of the population and housing 1990 - 2010 (Contd.)

รายการ	2533	2543	2553	Items
	1990	2000	2010	
ลักษณะของที่อยู่อาศัย				Housing characteristics
ที่อยู่อาศัยของครัวเรือนใช้วัสดุไม่ถาวร (%)	5.8	6.8	0.3	Households living in non-permanent materials dwelling (%)
ครัวเรือนที่เป็นเจ้าของที่อยู่อาศัย (%)	95.0	94.2	95.4	Households with ownership (%)
ครัวเรือนที่มีสุขลักษณะ (%)	79.2	97.7	99.7	Households with sanitation (%)
ครัวเรือนที่มีน้ำดื่มสะอาด <sup>1/</sup> (%)	49.6	86.0	92.8	Households with safe drinking water <sup>1/</sup> (%)
ครัวเรือนที่มีคอมพิวเตอร์ (%)	na	na	17.0	Households with computer (%)
ครัวเรือนที่มีโทรศัพท์มือถือ (%)	na	na	90.2	Households with mobile phone (%)
ครัวเรือนที่มีอินเทอร์เน็ต (%)	na	na	5.1	Households with Internet (%)

na : ไม่มีข้อมูลในปีนั้น

not available

1/ น้ำดื่มสะอาด ได้แก่ น้ำประปา น้ำประปาผ่านการบำบัด (ต้ม/กรอง) น้ำฝน น้ำดื่มบรรจุขวด/ตู้ น้ำดื่มหยอดเหรียญ

Safe drinking water included tap water, treated water, rain water, bottled drinking water.

ปี 2543 น้ำดื่มสะอาด รวมน้ำบาดาล/น้ำบ่อที่ไม่ใช่สาธารณะ

In 2000 : Safe drinking water included private well.

# บทที่ 1

## บทนำ

### 1. ความเป็นมา

ประเทศไทยได้จัดทำสำมะโนประชากรขึ้นเป็นครั้งแรกเมื่อ พ.ศ. 2452 และต่อมาใน พ.ศ. 2462 2472 2480 และ 2490 ซึ่งทั้ง 5 ครั้ง จัดทำโดยกระทรวงมหาดไทย (เรียกว่าสำมะโนครัว)

สำนักงานสถิติแห่งชาติ จัดทำสำมะโนประชากรตั้งแต่ พ.ศ. 2503 ตามพระราชบัญญัติสถิติ พ.ศ. 2495 และได้จัดทำทุกกระยะ 10 ปี (2513 2523 2533 และ 2543) ตามอำนาจหน้าที่ที่กำหนดในพระราชบัญญัติสถิติ พ.ศ. 2508 ซึ่งสอดคล้องกับข้อเสนอแนะขององค์การสหประชาชาติ (United Nation) ที่ต้องการให้ประเทศต่างๆ เก็บรวบรวมข้อมูลสถิติเกี่ยวกับประชากรและลักษณะต่างๆ ตลอดจนสภาพการอยู่อาศัยของประชากรในประเทศอย่างน้อยทุกกระยะ 10 ปี ในปีคริสต์ศักราชที่ลงท้ายด้วย “0” เพื่อให้มีข้อมูลใช้ในการพัฒนาประเทศได้อย่างเหมาะสม และสามารถเปรียบเทียบข้อมูลระหว่างประเทศได้ และตั้งแต่ พ.ศ. 2513 เป็นต้นมา สำนักงานสถิติแห่งชาติได้จัดทำสำมะโนประชากรและเคหะไปพร้อมๆ กับการทำสำมะโนประชากรด้วย สำหรับสำมะโนประชากรและเคหะ พ.ศ. 2553 ตามพระราชบัญญัติสถิติ พ.ศ. 2550 จึงนับเป็นสำมะโนประชากรและเคหะครั้งที่ 11 ซึ่งครบรอบ 100 ปี สำมะโนประชากรประเทศไทย และเป็นการทำสำมะโนเคหะครั้งที่ 5 ของประเทศ

### 2. วัตถุประสงค์

1. เพื่อเก็บรวบรวมข้อมูลโครงสร้างประชากรตามที่อยู่จริง และที่อยู่อาศัย เช่น เพศ อายุ ศาสนา สัญชาติ การศึกษา สถานภาพการสมรส การทำงาน และประเภทที่อยู่อาศัย เป็นต้น
2. เพื่อให้ได้ข้อมูลในระดับพื้นที่ย่อย (หมู่บ้าน เทศบาล)
3. เพื่อวัดการเปลี่ยนแปลงโครงสร้างของประชากรและที่อยู่อาศัยในรอบ 10 ปี

### 3. ประโยชน์ของข้อมูล

ข้อมูลจำนวนประชากรและโครงสร้างของประชากรตามที่อยู่จริง สามารถนำไปใช้ประโยชน์ ดังนี้

#### 3.1 ภาครัฐ

1. ใช้กำหนดนโยบาย และวางแผนด้านประชากร สังคม เศรษฐกิจ และสิ่งแวดล้อม ในระดับประเทศ และท้องถิ่นได้อย่างถูกต้องและเหมาะสม
2. จัดเตรียมงบประมาณ เพื่อหาสาธารณูปโภคและบริการขั้นพื้นฐานต่างๆ ได้ตรงตามความต้องการและจำเป็นที่แท้จริงในพื้นที่ (หมู่บ้าน เทศบาล ตำบล อำเภอ จังหวัด)
3. ใช้เป็นฐานในการคาดประมาณจำนวนประชากรในอนาคต (Population Projection)

4. ใช้ในการประเมินผลแผนพัฒนาเศรษฐกิจและสังคมแห่งชาติฉบับที่ 10 (พ.ศ. 2550-2554) และจัดเตรียมแผนฯ ฉบับที่ 11 (พ.ศ. 2555-2559)

5. ใช้เป็นกรอบในการเลือกตัวอย่าง (Sampling Frame) สำหรับการสำรวจในรายละเอียด เฉพาะเรื่องด้านต่างๆ ของประชากรและครัวเรือน

### 3.2 ภาคเอกชน

ใช้ข้อมูลโครงสร้างและความหนาแน่นของประชากรในพื้นที่ต่างๆ ประกอบการตัดสินใจดำเนินธุรกิจ เช่น การตั้งร้านค้า การขยายกิจการ การออกผลิตภัณฑ์/บริการใหม่ๆ สู่ลูกค้ากลุ่มเป้าหมาย เป็นต้น

### 3.3 ภาคประชาชน

ได้รับความอยู่ดีมีสุข เนื่องจากได้รับการจากภาครัฐอย่างพอเพียงและทั่วถึง

## 4. คุ่มรวม

หมายถึง ประชากรและสถานที่ที่ประชากรใช้อาศัยจริง ที่จะถูกเก็บรวบรวมข้อมูลในครั้งนี้ หมายถึง

### 4.1 ประชากรที่อยู่ในคุ่มรวม ได้แก่

- คนไทยทุกคนที่อาศัยอยู่ในประเทศไทยในวันสำมะโน
- คนที่มีสถานที่อยู่ปกติในประเทศไทย แต่วันสำมะโนไปต่างประเทศชั่วคราว (ไม่ได้ตั้งใจจะตั้งหลักแหล่ง)
- เจ้าหน้าที่ฝ่ายพลเรือนและทหาร รวมทั้งคณะทูตของประเทศไทย พร้อมทั้งครอบครัว ซึ่งมีสำนักงานอยู่ในต่างประเทศ
- คนต่างชาติ/ต่างด้าวที่เข้ามาอยู่ในประเทศไทยเป็นระยะเวลาตั้งแต่ 3 เดือนขึ้นไป นับถึงวันสำมะโน

### 4.2 ประชากรที่ไม่อยู่ในคุ่มรวม ได้แก่

- เจ้าหน้าที่ฝ่ายพลเรือนและทหาร รวมทั้งคณะทูตต่างประเทศ พร้อมทั้งครอบครัว ซึ่งมีสำนักงานอยู่ในประเทศไทย
- คนต่างชาติ/ต่างด้าวที่เข้ามาอยู่ในประเทศไทยเป็นระยะเวลาไม่ถึง 3 เดือน นับถึงวันสำมะโน
- ผู้อพยพหรือผู้หลบหนีเข้าเมือง ซึ่งอยู่ในค่ายอพยพที่รัฐบาลกำหนด

### 4.3 คุ่มรวมเคหะ ได้แก่

- สถานที่ที่ใช้อาศัยจริงในประเทศไทยของประชากร ได้แก่ บ้าน อาคาร สิ่งปลูกสร้าง เรือ แพ รถ ห้องภายในสำนักงาน ที่สาธารณะ ใต้สะพาน ฯลฯ

## 5. วันสำมะโน

การทำสำมะโนประชากรและเคหะในครั้งนี้ กำหนดให้ วันที่ 1 กันยายน พ.ศ. 2553 เป็นวันสำมะโน เพื่อใช้อ้างอิงในการนับ จำนวนบ้าน ประชากร และครัวเรือน

## 6. ข้อมูลที่เก็บรวบรวม

- 1) ข้อมูลเกี่ยวกับประชากรและครัวเรือน ได้แก่ จำนวนประชากรและครัวเรือน เพศ อายุ ศาสนา สัญชาติ ภาษาที่ใช้พูด ขนาดและประเภทของครัวเรือน เพื่อศึกษาลักษณะโครงสร้างประชากร และครัวเรือน
- 2) ข้อมูลเกี่ยวกับการศึกษา ได้แก่ จำนวนนักเรียนและนักศึกษาที่กำลังเรียนในแต่ละชั้น จำนวนผู้จบการศึกษาในแต่ละระดับ การอ่านออกเขียนได้ เพื่อทราบระดับการศึกษาและการรู้หนังสือของประชากร
- 3) ข้อมูลเกี่ยวกับการทำงาน ได้แก่ อาชีพหลัก ลักษณะงาน หรือประเภทกิจการ สถานภาพการทำงาน เพื่อศึกษาถึงการมีงานทำ และลักษณะการทำงานของประชากร
- 4) ข้อมูลเกี่ยวกับภาวะเจริญพันธุ์ ได้แก่ สถานภาพสมรส จำนวนบุตรเกิดรอด เพื่อศึกษาภาวะเจริญพันธุ์ของประชากร
- 5) ข้อมูลเกี่ยวกับการย้ายถิ่น ได้แก่ จังหวัด/ประเทศที่เกิด จังหวัด/ประเทศที่อยู่ก่อนย้าย การย้ายถิ่นระหว่างเมืองและชนบท เพื่อศึกษาลักษณะการย้ายถิ่นของประชากร
- 6) ข้อมูลเกี่ยวกับเคหะ ได้แก่ ประเภทและลักษณะของที่อยู่อาศัย การครอบครองที่อยู่อาศัย การใช้แสงสว่าง การใช้ส้วม ประเภทของเชื้อเพลิงที่ใช้ แหล่งน้ำดื่ม น้ำใช้ และเครื่องใช้ในครัวเรือนประเภทต่างๆ เพื่อทราบถึงระดับความเป็นอยู่และสุขลักษณะของประชากร

## 7. วิธีการเก็บรวบรวมข้อมูล

การเก็บรวบรวมข้อมูลโครงการสำมะโนประชากรและเคหะ พ.ศ. 2553 ได้ดำเนินการพร้อมกันทั่วประเทศ ระหว่างวันที่ 1 กันยายน – 31 ตุลาคม 2553 โดยกำหนดวิธีการเก็บรวบรวมข้อมูลไว้ 4 วิธี คือ

- 1) การสัมภาษณ์โดยพนักงานสนาม เป็นวิธีหลักในการเก็บรวบรวมข้อมูลในการทำสำมะโนประชากรและเคหะครั้งนี้ หมายถึง การส่งพนักงานสนามออกไปสอบถามข้อมูลแต่ละครัวเรือนตามที่อยู่อาศัยจริง
- 2) การทอดแบบ เป็นวิธีที่ผู้ให้ข้อมูลต้องการบันทึกข้อมูลด้วยตนเอง โดยพนักงานสนามมอบแบบสอบถามพร้อมซองบรรจุแบบให้กับผู้ให้ข้อมูล แล้วนัดหมายมารับ หรือ ส่งคืนทางไปรษณีย์โดยไม่ต้องเสียค่าส่ง
- 3) การให้ข้อมูลทางอินเทอร์เน็ต เป็นวิธีที่ผู้ให้ข้อมูลต้องการบันทึกข้อมูลด้วยตนเองในระบบอินเทอร์เน็ต (Internet)
- 4) การให้ข้อมูลทางโทรศัพท์ เป็นวิธีที่ผู้ให้ข้อมูลต้องการให้ข้อมูลโดยการให้สัมภาษณ์ทางโทรศัพท์ (Telephone Interview Center : TIC)

## 8. บทนิยาม

### ภาคประชากร

#### 8.1 ประเภทของครัวเรือน

**ครัวเรือนส่วนบุคคล** หมายถึง ครัวเรือนของบุคคลทั่วไป ซึ่งอาจประกอบด้วยบุคคลคนเดียวหรือหลายคน อาศัยอยู่ในบ้านหรือสถานที่อยู่เดียวกัน หรือในบริเวณเดียวกัน จัดหาหรือใช้สิ่งอุปโภคบริโภคอันจำเป็นแก่การครองชีพร่วมกัน โดยบุคคลเหล่านี้อาจเป็นญาติหรือไม่เป็นญาติกันก็ได้

**ครัวเรือนกลุ่มบุคคล** หมายถึง ครัวเรือนซึ่งประกอบด้วยบุคคลหลายคนประเภทเดียวกัน มาอยู่ร่วมกัน โดยมีกฎหรือระเบียบข้อบังคับระบุไว้ให้มาอยู่ร่วมกัน แบ่งเป็น 2 ประเภท

1) **ครัวเรือนประเภทคนงาน** หมายถึง คนงานที่อาศัยอยู่ร่วมกันในบริเวณโรงงานหรือในสถานที่ที่นายจ้างเป็นผู้จัดหาที่พักให้อยู่ร่วมกัน แยกต่างหากจากครัวเรือนนายจ้าง โดยไม่เสียค่าที่พัก

2) **ครัวเรือนสถาบัน** หมายถึง ครัวเรือนที่อยู่ร่วมกันอย่างมีกฎระเบียบ เช่น วัด เรือนจำ กรม กองทหาร หอพักนักเรียนประจำ หอพักในมหาวิทยาลัย เป็นต้น

#### 8.2 อายุ

หมายถึง อายุเต็มปีบริบูรณ์ นับถึงวันคล้ายวันเกิดครั้งสุดท้าย ก่อนวันที่ 1 กันยายน พ.ศ. 2553

#### 8.3 การอ่านออกและเขียนได้

หมายถึง ความสามารถอ่านออกและเขียนภาษาใดๆ ก็ได้ ในประโยคง่ายๆ โดยเข้าใจ ความหมาย และสามารถใช้ในชีวิตประจำวันได้ รวมทั้งภาษาเบรลล์ของคนตาบอดด้วย ถ้าอ่านออกเพียงอย่างเดียวแต่เขียนไม่ได้ ถือว่าเป็นผู้ที่อ่านและเขียนไม่ได้

#### 8.4 สถานภาพสมรส

หมายถึง ความผูกพันระหว่างชายกับหญิงในการเป็นสามีภรรยา ดังนี้

**โสด** ได้แก่ ผู้ที่ไม่เคยสมรส หรือไม่เคยอยู่ร่วมกับใครฉันท์สามีภรรยา

**สมรส** ได้แก่ ผู้ที่อยู่ร่วมกันฉันท์สามีภรรยา ไม่ว่าจะได้ทำการสมรสกันถูกต้องตามกฎหมายหรือไม่ก็ตาม แม้ว่าระหว่างไปสั้มีภรรยาและภรรยาจะไม่อยู่ด้วยกัน แต่ยังมีความสัมพันธ์ฉันท์สามีภรรยา

**หม้าย** ได้แก่ ผู้ที่คู่สมรสได้ตายไปแล้ว และขณะนี้ยังไม่ได้สมรสใหม่

**หย่า** ได้แก่ สามีภรรยาที่หย่ากันโดยถูกต้องตามกฎหมายแล้ว

**แยกกันอยู่** ได้แก่ ผู้ที่ไม่ได้อยู่ร่วมกันฉันท์สามีภรรยาแล้ว แต่ยังไม่ได้หย่ากันโดยถูกต้องตามกฎหมาย

**เคยสมรสแต่ไม่ทราบสถานภาพ** ได้แก่ ผู้ที่เคยสมรสแต่ไม่ทราบว่าสถานภาพใดแน่

## 8.5 งาน

หมายถึง งานที่ทำเพื่อก่อให้เกิดรายได้หรือเกิดผลผลิต ได้แก่ การทำงานเป็นลูกจ้างเอกชน ลูกจ้างรัฐบาล หรือรัฐวิสาหกิจ หรือองค์กรระหว่างประเทศ การประกอบธุรกิจ อุตสาหกรรม วิชาชีพ และการประกอบการเกษตร

## 8.6 อาชีพ

หมายถึง ประเภทหรือชนิดของงานที่ผู้นั้นทำอยู่ ซึ่งก่อให้เกิดรายได้หรือเกิดผลผลิต เช่น ครูสอนดนตรี วิศวกรไฟฟ้า สมุห์บัญชี ตำรวจ แพทย์ทั่วไป ทันตแพทย์ พยาบาล นักหนังสือพิมพ์ นักมวย ทำนาข้าว ทำสวนทุเรียน ทำไร่ข้าวโพด รับจ้างกรีดยาง ขับรถแท็กซี่ ขับรถกระบะส่งของ ภารโรง เป็นต้น

## 8.7 อาชีพหลัก

หมายถึง งานที่ใช้เวลาทำมากที่สุดในรอบ 12 เดือนที่แล้ว ถ้ามีการทำงานเพียง 1 อาชีพให้ถืออาชีพนั้นเป็นอาชีพหลัก

- ถ้ามีการทำงานมากกว่า 1 อาชีพ ให้ถือการทำงานที่ใช้เวลาทำมากที่สุดเป็นอาชีพหลัก
- ถ้าใช้เวลาทำเท่าๆ กัน ให้ถือการทำงานที่ทำรายได้สูงกว่าเป็นอาชีพหลัก

## 8.8 ประเภทกิจการหรือลักษณะกิจกรรมของสถานที่ทำงาน

หมายถึง ประเภทของกิจกรรมทางเศรษฐกิจที่ได้ดำเนินการโดยสถานประกอบการที่บุคคลนั้นกำลังทำงานอยู่ หรือประเภทของธุรกิจซึ่งบุคคลนั้นได้ดำเนินการอยู่ เช่น ร้านตัดเย็บเสื้อผ้า ธนาคารพาณิชย์ โรงพยาบาลสัตว์ โรงเรียนระดับมัธยมศึกษา เป็นต้น

## 8.9 สถานภาพการทำงาน

หมายถึง สถานะของบุคคลในการทำงานเชิงเศรษฐกิจทุกประเภท ได้แก่

**นายจ้าง** หมายถึง ผู้ประกอบธุรกิจของตนเอง (อาจมี “หุ้นส่วน” หรือไม่ก็ได้) เพื่อหวังผลกำไรหรือส่วนแบ่ง และได้จ้างบุคคลตั้งแต่ 1 คนขึ้นไปมาทำงานให้ธุรกิจในฐานะ “ลูกจ้าง” โดยเป็นการจ้างงานบนพื้นฐานของความต่อเนื่อง **ไม่รวม** ผู้ที่จ้างคนมาทำงานบ้าน ซึ่งไม่เกี่ยวกับธุรกิจ

**ผู้ประกอบธุรกิจส่วนตัวโดยไม่มีลูกจ้าง** หมายถึง ผู้ประกอบธุรกิจของตนเอง (อาจมี “หุ้นส่วน” หรือไม่ก็ได้) เพื่อหวังผลกำไรหรือส่วนแบ่ง และไม่มี การจ้าง “ลูกจ้าง” (ที่เป็นการจ้างงานบนพื้นฐานของความต่อเนื่อง) แต่อาจมีสมาชิกในครัวเรือนหรือผู้ฝึกงานมาช่วยทำงานโดยไม่ได้รับค่าจ้างหรือค่าตอบแทน ในลักษณะการจ้างทำงาน

**ผู้ช่วยธุรกิจในครัวเรือนโดยไม่ได้รับค่าจ้าง** หมายถึง ผู้ที่ช่วยทำธุรกิจหรือการเกษตรของสมาชิกในครัวเรือนเป็นประจำ โดยไม่ได้รับค่าจ้าง และไม่ได้อยู่ในฐานะ “หุ้นส่วน” หรืออาจจะได้รับค่าตอบแทนบ้าง แต่ไม่ใช่ลักษณะของการจ้างทำงาน

**ลูกจ้าง** หมายถึง ผู้ที่ทำงานโดยได้รับค่าจ้างที่เป็นการจ้างงานบนพื้นฐานของความต่อเนื่อง ไม่มีอำนาจในการตัดสินใจในการดำเนินงาน ค่าจ้างที่ได้รับอาจเป็นรายเดือน รายวัน รายชั่วโมง รายชิ้น หรือเหม่าจ่าย ซึ่งอาจจะเป็นตัวเงินหรือสิ่งของก็ได้ ลูกจ้างแบ่งออกเป็น 3 ประเภท คือ ลูกจ้างรัฐบาล ลูกจ้างรัฐวิสาหกิจ ลูกจ้างเอกชน



**การรวมกลุ่ม** หมายถึง กลุ่มคนที่มาร่วมกันทำงานในเชิงเศรษฐกิจ (ผลิตสินค้าและบริการ) โดยสมาชิกแต่ละคนมีส่วนร่วมเท่าเทียมกันในการตัดสินใจดำเนินการทุกขั้นตอน ตลอดจนการแบ่งรายได้ให้แก่สมาชิกตามที่ตกลงกัน

### 8.10 บุตรที่ให้อำนาจตนเองและมีชีวิตอยู่ขณะคลอด (บุตรเกิดรอด)

หมายถึง บุตรที่ตอนคลอดออกมามีชีวิต แม้จะมีชีวิตอยู่เพียงขณะหนึ่งก็ตาม **ไม่รวม** บุตรเลี้ยงหรือบุตรบุญธรรมของหญิงผู้นั้น

**บุตรที่มีชีวิตอยู่** ได้แก่ บุตรที่ตอนคลอดออกมามีชีวิต และยังคงมีชีวิตอยู่จนถึงวันสำมะโน  
**บุตรที่เสียชีวิตแล้ว** ได้แก่ บุตรที่ตอนคลอดออกมามีชีวิต แต่ในวันสำมะโนได้เสียชีวิตไปแล้ว

### 8.11 การย้ายถิ่น

หมายถึง ผู้ย้ายสถานที่อยู่อาศัยจาก อบต. หนึ่ง หรือเขตเทศบาลหนึ่ง หรือจากต่างประเทศ ซึ่งเป็นที่อยู่อาศัยครั้งสุดท้ายมายังอีก อบต. หนึ่งหรือเขตเทศบาลหนึ่งซึ่งเป็นที่อยู่ในปัจจุบัน

การเปลี่ยนเขตเทศบาล หรือ อบต. อันเนื่องมาจากการขยายเขตเทศบาลหรือเปลี่ยนเขตการปกครอง โดยที่บุคคลหรือครัวเรือนนั้นยังอยู่ประจำที่เดิม และการย้ายสถานที่อยู่อาศัยในกรุงเทพมหานครและย้ายภายในเมืองพัทยาไม่นับว่าเป็นการย้ายถิ่น

### 8.12 ลักษณะความพิการ

หมายถึง ลักษณะความพิการโดยประจักษ์ สามารถจำแนกได้ 5 ประเภท ดังนี้

- 1) ความพิการทางการมองเห็น ได้แก่
  - (1) มีแต่เบ้าตา ไม่มีลูกตาทั้งสองข้าง
  - (2) มีลักษณะของความผิดปกติชัดเจน เช่น ลูกตาสีขาวขุ่น ไม่มีลูกตาดำ ลูกตาฝ่อ เป็นต้น
- 2) ความพิการทางการได้ยิน หรือสื่อความหมาย ได้แก่
  - (1) มีความผิดปกติในการได้ยินเสียง และพูดไม่ได้ เช่น เป็นใบ้
  - (2) มีความผิดปกติในการสื่อความหมาย และการใช้ภาษาพูด การเข้าใจภาษาพูด เช่น พูดไม่รู้เรื่อง พูดโต้ตอบไม่ตรงความหมาย
- 3) ความพิการทางการเคลื่อนไหว หรือทางร่างกาย ได้แก่
  - (1) กลุ่มความพิการทางกาย กรณีแขนขาด ขาขาด
    - แขนขาดตั้งแต่ข้อมือขึ้นมา หนึ่งข้าง หรือทั้งสองข้าง
    - ขาขาดตั้งแต่ข้อเท้าขึ้นมา หนึ่งข้าง หรือทั้งสองข้าง
  - (2) กลุ่มอัมพาต กล้ามเนื้อแขน ขา อ่อนแรง ขาลีบผิดปกติมีลักษณะการสูญเสียความสามารถในการเคลื่อนไหว อ่อนแรง ไม่สามารถประกอบกิจวัตรหลักในชีวิตประจำวัน อาจพิจารณาได้จากคนที่ นอนตลอดเวลาหรือนั่งอยู่ในรถเข็นตลอดเวลา

4) ความพิการทางจิตใจ หรือพฤติกรรม หรือออทิสติก ได้แก่

(1) กลุ่มที่มีอาการทางจิต

- กลุ่มอาการทางจิตรุนแรง โวยวาย ทำร้ายผู้อื่น ไม่สามารถควบคุมความประพฤติ ไม่สามารถประกอบกิจวัตรหลักในชีวิตประจำวัน หรือช่วยเหลือตนเองไม่ได้
- กลุ่มอาการทางจิตที่มีลักษณะอยู่เฉยๆ ไม่พูดจา ไม่ยุ่งเกี่ยวกับใคร ไม่สามารถประกอบกิจวัตรหลักในชีวิตประจำวันได้ หรือช่วยเหลือตนเองไม่ได้

(2) กลุ่มอาการทางพฤติกรรม

เช่น ออทิสติก มีลักษณะอาการไม่อยู่นิ่ง มีพฤติกรรมแตกต่างจากบุคคลทั่วไป อย่างเห็นได้ชัดเจน

5) ความพิการทางสติปัญญาหรือการเรียนรู้ ได้แก่

กลุ่มอาการทางสติปัญญาหรือการเรียนรู้ ในกรณีที่สภาพความพิการเห็นได้ว่า มีลักษณะปัญญาอ่อนระดับรุนแรง เช่น ไม่มีปฏิสัมพันธ์ ช่วยเหลือตนเองในชีวิตประจำวันได้น้อย มีพัฒนาการช้ามาก ยังต้องการพี่เลี้ยงช่วยดูแล

## ภาคเคหะ

### ที่อยู่อาศัยของครัวเรือน

หมายถึง สถานที่ที่ครัวเรือนใช้เป็นที่อยู่อาศัย อาจเป็นส่วนหนึ่งของบ้าน หรือบ้านหลายหลังที่อยู่ในบริเวณเดียวกัน รวมทั้งพื้นที่สาธารณะที่มีครัวเรือนใช้เป็นที่อยู่อาศัยเป็นประจำ

### 8.13 ประเภทของที่อยู่อาศัย

หมายถึง ลักษณะของสถานที่ที่ครัวเรือนใช้เป็นที่อยู่อาศัยของบุคคลในครัวเรือนเดียวกัน ได้แก่

- 1) บ้านเดี่ยว
- 2) ทาวน์เฮ้าส์/บ้านแฝด/ทาวน์โฮม
- 3) ห้องชุด
- 4) ตึกแถว/ห้องแถว/เรือนแถว
- 5) ห้องภายในบ้าน
- 6) ที่อยู่อาศัยในสำนักงานหรืออาคาร
- 7) เรือ แพ รถ
- 8) ที่อยู่อาศัยส่วนบุคคลประเภทอื่น

#### 8.14 ลักษณะของที่อยู่อาศัย

หมายถึง ที่อยู่อาศัยซึ่งจำแนกได้ตามวัสดุที่ใช้ในการก่อสร้างที่อยู่อาศัยเป็นส่วนใหญ่ โดยแยกเป็น 5 ลักษณะ

- 1) ตึก
- 2) ไม้
- 3) ครึ่งตึกครึ่งไม้
- 4) ใช้วัสดุไม่ถาวรในท้องถิ่น
- 5) ใช้วัสดุซึ่งใช้ประโยชน์อย่างอื่นมาแล้ว

#### 8.15 การครอบครองที่อยู่อาศัยของคนในครัวเรือน (ไม่รวมที่ดิน)

หมายถึง กรรมสิทธิ์ในที่อยู่อาศัยของครัวเรือน โดยการเป็นเจ้าของ เช่าซื้อ เช่า หรืออยู่โดยไม่เสียค่าเช่า เพราะเป็นส่วนหนึ่งของค่าจ้างแรงงานหรือเจ้าของให้อยู่เปล่า

#### 8.16 การถือกรรมสิทธิ์ที่ดิน

หมายถึง คนในครัวเรือนมีกรรมสิทธิ์ในการครอบครองที่ดิน ที่เป็นที่ตั้งของที่อยู่อาศัย โดยการเป็นเจ้าของที่ดิน เช่าซื้อที่ดิน เช่าที่ดิน ไม่เสียค่าเช่าที่ดิน หรืออื่นๆ

#### 8.17 การเป็นเจ้าของเครื่องใช้ในครัวเรือน

หมายถึง สมาชิกคนใดคนหนึ่งเป็นเจ้าของเครื่องใช้ต่างๆ และเครื่องใช้ดังกล่าวต้องสามารถใช้งานได้ (ไม่รวมเครื่องใช้ที่มีไว้ขายหรือมีคนเอามาซ่อม) ส่วนเครื่องใช้ต่างๆ ที่มีไว้ใช้ในการประกอบอาชีพ เช่น รถยนต์รับจ้าง ตู้เย็นในร้านขายเครื่องดื่ม ให้ถือว่าเป็นเจ้าของ

### 9. ข้อสังเกตสำหรับผู้ใช้อข้อมูล

ข้อมูลสถิติที่น่าเสนอในรายงานฉบับนี้ ได้จากการประมวลผลข้อมูลของจังหวัด โดยในตารางสถิติ บางตาราง ผลรวมของแต่ละจำนวนอาจไม่เท่ากับยอดรวม และข้อมูลในแต่ละตารางอาจมีความแตกต่างกัน เนื่องจากข้อมูลแต่ละจำนวนได้มีการปิดเศษ โดยอิสระจากกัน สำหรับข้อมูลของครัวเรือน (ภาคเคหะ) เป็นการนำเสนอเฉพาะข้อมูลของครัวเรือนส่วนบุคคลเท่านั้น

## บทที่ 2

### บทสรุป

#### ภาคประชากร

จังหวัดสกลนคร เป็นจังหวัดหนึ่งใน 20 จังหวัด ที่ตั้งอยู่ในภาคตะวันออกเฉียงเหนือของประเทศไทย มีเนื้อที่ทั้งหมด ประมาณ 9,605.8 ตารางกิโลเมตร มีอาณาเขตติดต่อกับจังหวัดอื่นๆ ดังนี้ ทิศเหนือติดจังหวัดหนองคายและจังหวัดบึงกาฬ ด้านทิศตะวันออกติดจังหวัดนครพนม ด้านทิศตะวันตกติดกับจังหวัดอุดรธานี และทางด้านทิศใต้ติดจังหวัดกาฬสินธุ์และมุกดาหาร

ในปี 2553 จังหวัดสกลนคร แบ่งเขตการปกครองเป็น 18 อำเภอ 124 ตำบลและ 1,515 หมู่บ้าน

#### 1. ลักษณะทางประชากร

##### 1.1 จำนวนประชากรและการกระจายตัวของประชากร

ประชากรที่อาศัยในจังหวัดสกลนคร ณ วันที่ 1 กันยายน 2553 มีจำนวน 941,811 คน เป็นชาย 461,446 คน และหญิง 480,365 คน คิดเป็นอัตราส่วนระหว่างเพศชายต่อหญิงเท่ากับ 96.1 หรือกล่าวได้ว่ามีประชากรเพศชาย 96 คน ต่อเพศหญิง 100 คน อัตราเพิ่มโดยเฉลี่ยของประชากรในช่วงปี 2543 – 2553 คิดเป็นร้อยละ -1.00 ต่อปี หรือประชากรในช่วงปี 2543-2553 ลดลง ร้อยละ 1 ต่อปี

เมื่อพิจารณาการกระจายตัวของประชากร พบว่า ประชากรส่วนใหญ่อาศัยอยู่นอกเขตเทศบาล คือ ร้อยละ 66.5 ของประชากรทั้งสิ้น และที่เหลืออาศัยอยู่ในเขตเทศบาล คือ ร้อยละ 33.5 เมื่อเปรียบเทียบกับระหว่างอำเภอ พบว่า อำเภอเมืองสกลนครมีประชากรอาศัยอยู่มากที่สุด คือ 168,495 คน หรือ ร้อยละ 17.9 และอำเภอนิคมน้ำอูน มีประชากรอาศัยอยู่น้อยที่สุด คือ 11,896 คน หรือ ร้อยละ 1.3 (แผนภูมิ 1)

ตาราง 1 จำนวนประชากร จำแนกตามเพศ และเขตการปกครอง

เขตการปกครอง	ประชากร			ร้อยละ
	รวม	ชาย	หญิง	
รวม	941,811	461,446	480,365	100.0
ในเขตเทศบาล	315,788	153,784	162,004	33.5
นอกเขตเทศบาล	626,023	307,662	318,361	66.5

# แผนภูมิ 1 จำนวนประชากร จำแนกตามอำเภอ พ.ศ. 2553

## อำเภอ

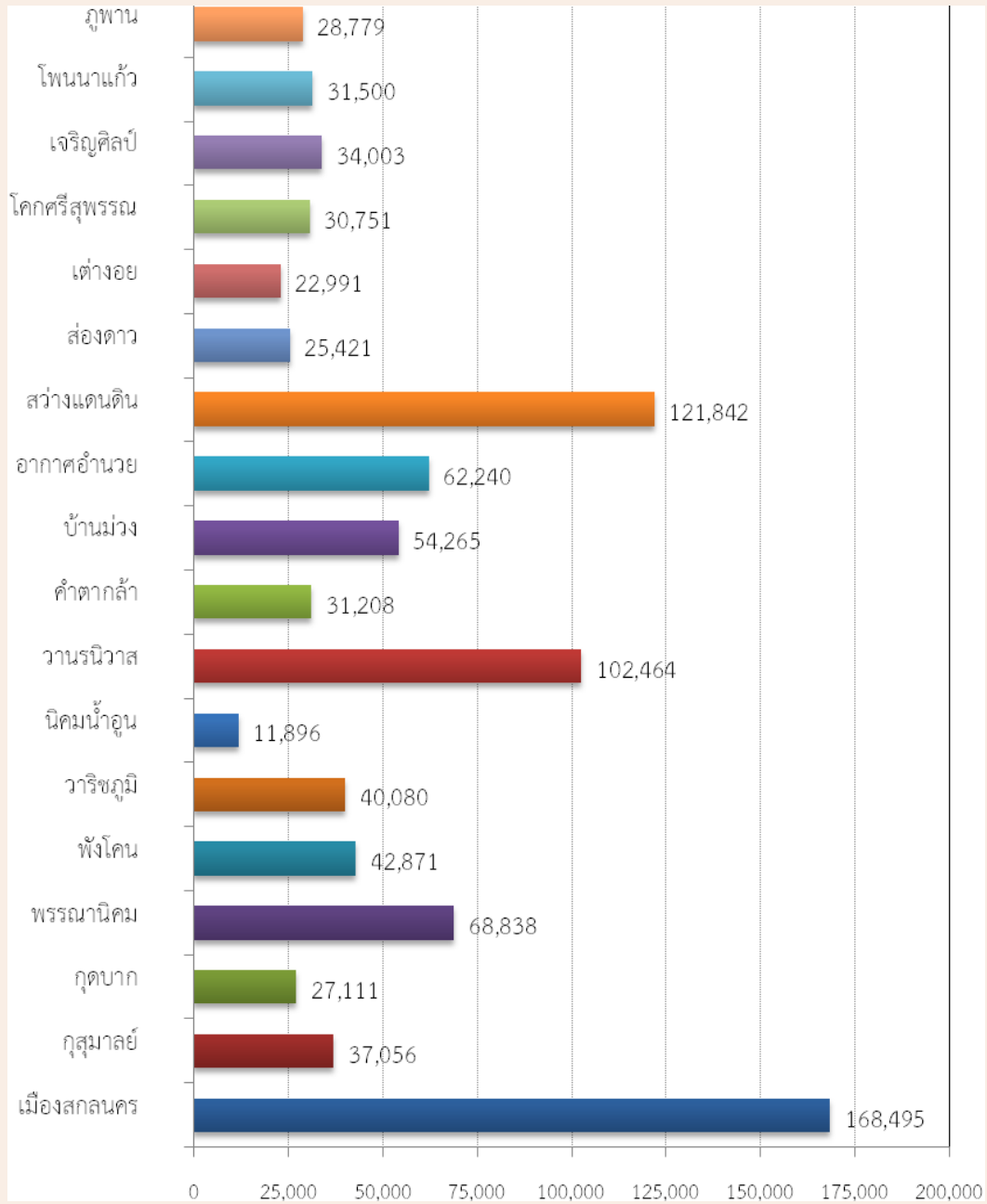

จำนวนประชากร

## 1.2 ความหนาแน่นของประชากร

จังหวัดสกลนคร มีจำนวนประชากรโดยเฉลี่ยประมาณ 98.0 คน ต่อพื้นที่ 1 ตารางกิโลเมตร พื้นที่ที่มีความหนาแน่นของประชากรมากที่สุด คือ อำเภอเมืองสกลนคร 164.6 คน ต่อพื้นที่ 1 ตารางกิโลเมตร และความหนาแน่นน้อยที่สุด คือ อำเภอภูพาน 51.5 คนต่อพื้นที่ 1 ตารางกิโลเมตร

ตาราง 2 ความหนาแน่นของประชากรโดยเฉลี่ย จำแนกตามอำเภอ และเขตการปกครอง

อำเภอ	ความหนาแน่นของประชากร
	(คนต่อ 1 ตารางกิโลเมตร)
รวม	98.0
เมืองสกลนคร	164.6
กุสุมาลย์	81.6
กุศบาก	59.6
พรรณานิคม	102.2
พังโคน	111.7
วาริชภูมิ	84.2
นิคมน้ำอูน	73.4
วานรนิวาส	102.4
คำตากล้า	77.6
บ้านม่วง	63.8
อากาศอำนวย	106.4
สว่างแดนดิน	125.6
ส่องดาว	80.0
เต่างอย	70.1
โคกศรีสุพรรณ	145.1
เจริญศิลป์	84.8
โพนนาแก้ว	89.5
ภูพาน	51.5



### 1.3 จำนวนครัวเรือน ขนาดของครัวเรือนและเพศของหัวหน้าครัวเรือน

จำนวนครัวเรือนในจังหวัดสกลนครมีทั้งสิ้น 280,332 ครัวเรือน โดยเป็นครัวเรือนส่วนบุคคล จำนวน 278,802 ครัวเรือน และครัวเรือนกลุ่มบุคคล (เช่น ครัวเรือนสถาบัน ครัวเรือนคนงาน) จำนวน 1,530 ครัวเรือน และมีขนาดของครัวเรือนส่วนบุคคลโดยเฉลี่ยเท่ากับ 3.3 คน โดยนอกเขตเทศบาลมีขนาดครัวเรือนโดยเฉลี่ยใหญ่กว่าในเขตเทศบาล คือ 3.4 คน และ 3.2 คน ตามลำดับ (ตารางสถิติ ตารางที่ 1)

เมื่อเปรียบเทียบขนาดของครัวเรือนส่วนบุคคล พบว่า อำเภออากาศอำนวยมีขนาดของครัวเรือนโดยเฉลี่ยใหญ่ที่สุด คือ 3.7 คน และเล็กที่สุดคืออำเภอกุดบาก คือ 2.8 คน ต่อหนึ่งครัวเรือน

สำหรับหัวหน้าครัวเรือนของครัวเรือนส่วนบุคคลส่วนใหญ่เป็นชายมากกว่าหญิง คือ ร้อยละ 66.4 และร้อยละ 33.6 ตามลำดับ (ตาราง 3)

ตาราง 3 จำนวนและขนาดครัวเรือนส่วนบุคคล ร้อยละของหัวหน้าครัวเรือน จำแนกตามเขตการปกครอง

เขตการปกครอง	จำนวนครัวเรือนส่วนบุคคล	ขนาดครัวเรือนโดยเฉลี่ย	ร้อยละของหัวหน้าครัวเรือน		
			รวม	ชาย	หญิง
รวม	278,802	3.3	100.0	66.4	33.6
ในเขตเทศบาล	96,121	3.2	100.0	64.9	35.1
นอกเขตเทศบาล	182,681	3.4	100.0	67.1	32.9

### 1.4 โครงสร้างทางอายุและเพศของประชากร

เมื่อพิจารณาประชากรของจังหวัดสกลนครตามกลุ่มอายุ (ตาราง 4) พบว่า มีประชากรวัยเด็ก (อายุ 0 – 14 ปี) ร้อยละ 23.3 ประชากรวัยแรงงาน (อายุ 15 – 59 ปี) ร้อยละ 64.4 และประชากรวัยสูงอายุ (อายุ 60 ปีขึ้นไป) ร้อยละ 12.3 โดยนอกเขตเทศบาลมีสัดส่วนของประชากรวัยเด็กสูงกว่าในเขตเทศบาล แต่มีประชากรวัยแรงงานและวัยสูงอายุต่ำกว่าในเขตเทศบาล ถ้าเปรียบเทียบระหว่างเพศ พบว่า สัดส่วนของประชากรวัยเด็ก จะเป็นชายสูงกว่าหญิง ในขณะที่ประชากรวัยแรงงานและวัยสูงอายุ จะเป็นหญิงมากกว่าชาย

อายุโดยเฉลี่ยของประชากร (อายุมีมาตรฐาน) ประมาณ 34.8 ปี ประชากรในเขตเทศบาลมีอายุโดยเฉลี่ยสูงกว่านอกเขตเทศบาลเล็กน้อย คือ 34.8 ปี และ 34.7 ปี ตามลำดับ

เมื่อพิจารณาถึงอัตราส่วนการเป็นภาระ ซึ่งหมายถึงการที่ประชากรวัยแรงงานอายุ 15-59 ปี ต้องรับภาระประชากรในวัยอื่นๆ พบว่า อัตราส่วนการเป็นภาระรวมคิดเป็น 55.3 กล่าวคือ ประชากรที่อยู่ในวัยทำงาน 100 คน ต้องรับภาระเลี้ยงดูเด็ก และคนชราประมาณ 55 คน อัตราส่วนการเป็นภาระวัยเด็กเท่ากับ 36.2 อัตราส่วนการเป็นภาระวัยชราเท่ากับ 19.1 โดยนอกเขตเทศบาลมีอัตราส่วนการเป็นภาระวัยเด็กและวัยชราสูงกว่าในเขตเทศบาล

ตาราง 4 ลักษณะทางประชากร จำแนกตามเขตการปกครอง

ลักษณะทางประชากร	รวม	เขตการปกครอง	
		ในเขตเทศบาล	นอกเขตเทศบาล
<b>ประชากรตามหมวดอายุ (%)</b>			
วัยเด็ก 0 – 14 ปี			
รวม	23.3	21.3	24.3
ชาย	24.4	22.2	25.4
หญิง	22.3	20.4	23.2
วัยแรงงาน 15 – 59 ปี			
รวม	64.4	66.1	63.5
ชาย	64.3	66.2	63.3
หญิง	64.5	66.0	63.7
วัยสูงอายุ 60 ปีขึ้นไป			
รวม	12.3	12.6	12.2
ชาย	11.4	11.6	11.3
หญิง	13.2	13.5	13.0
<b>อายุมัธยฐาน</b>	<b>34.8</b>	<b>34.8</b>	<b>34.7</b>
<b>อัตราส่วนระหว่างเพศ (%)</b>			
รวม	96.1	94.9	96.6
วัยเด็ก 0 – 14 ปี	104.9	103.2	105.7
วัยแรงงาน 15 – 59 ปี	95.7	95.2	95.9
วัยสูงอายุ 60 ปีขึ้นไป	82.9	81.1	83.9
<b>อัตราส่วนการเป็นภรรยา (%)</b>			
รวม	55.3	51.3	57.4
วัยเด็ก 0 – 14 ปี	36.2	32.2	38.3
วัยสูงอายุ 60 ปีขึ้นไป	19.1	19.0	19.2

### 1.5 ศาสนาและสัญชาติ

ประชากรส่วนใหญ่นับถือศาสนาพุทธ ร้อยละ 97.3 รองลงมานับถือศาสนาคริสต์ ร้อยละ 2.6 และศาสนาอิสลาม ร้อยละ 0.1

ประชากรในจังหวัดสกลนครส่วนใหญ่ หรือร้อยละ 99.4 เป็นผู้มีสัญชาติไทย ร้อยละ 0.4 เป็นคนสัญชาติลาว และที่เหลือเป็นผู้มีสัญชาติเวียดนามและพม่า ประมาณร้อยละ 0.2

ตาราง 5 ร้อยละของประชากร จำแนกศาสนา สัญชาติ และเขตการปกครอง

ศาสนาและสัญชาติ	รวม	เขตการปกครอง	
		ในเขตเทศบาล	นอกเขตเทศบาล
<b>ศาสนา</b>	<b>100.0</b>	<b>100.0</b>	<b>100.0</b>
พุทธ	97.3	97.0	97.4
คริสต์	2.6	2.9	2.5
อิสลาม	0.1	0.1	0.1
อื่นๆ	a	a	a
<b>สัญชาติ</b>	<b>100.0</b>	<b>100.0</b>	<b>100.0</b>
ไทย	99.4	99.7	99.2
ลาว	0.4	0.1	0.6
เวียดนาม	0.1	0.1	0.1
พม่า	0.1	0.1	0.1
อื่นๆ	a	a	a

a น้อยกว่าร้อยละ 0.1

## 1.6 สถานภาพสมรส

แผนภูมิ 2 แสดงสถานภาพสมรสของประชากรอายุตั้งแต่ 13 ปีขึ้นไป พบว่า เกินกว่าร้อยละ 60 ของประชากรเป็นผู้ที่สมรส โดยสัดส่วนผู้สมรสของเพศหญิงสูงกว่าชายเล็กน้อย สัดส่วนของประชากรชายที่อยู่เป็นโสดจะสูงกว่าหญิง (ร้อยละ 32.4 และ 23.2 ตามลำดับ) แต่เพศหญิงจะมีสัดส่วนของการเป็นหม้าย หย่า และแยกกันอยู่สูงกว่าเพศชายกว่า 2 เท่า (ร้อยละ 15.6 และ 7.4 ตามลำดับ)

แผนภูมิ 2 ร้อยละของประชากรอายุ 13 ปีขึ้นไป จำแนกตามสถานภาพสมรส และเพศ

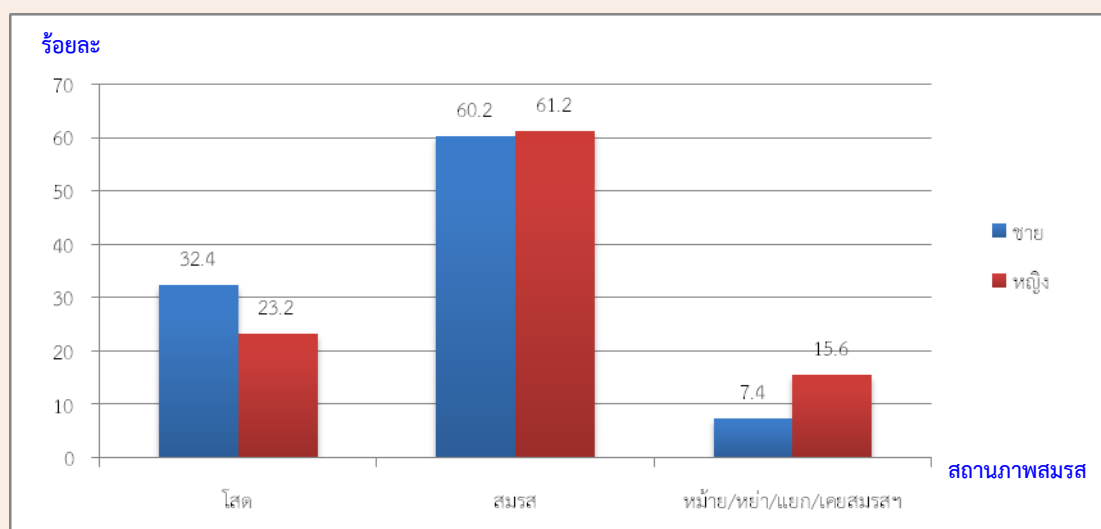

## 1.7 การมีชื่อในทะเบียนบ้าน

จากการสอบถามเรื่องการมีชื่อในทะเบียนบ้านตามที่อยู่จริง พบว่า ประชากรที่อาศัยอยู่ในจังหวัด สกลนครและมีชื่ออยู่ในทะเบียนบ้านที่อาศัยอยู่ปัจจุบัน ร้อยละ 93.6 มีชื่ออยู่ในทะเบียนบ้านอื่นในจังหวัด สกลนคร ร้อยละ 4.4 มีชื่อในทะเบียนบ้านในจังหวัดอื่น ร้อยละ 1.6 ส่วนที่เหลือเป็นผู้ที่มีชื่อในทะเบียนบ้านใน ประเทศอื่น ๆ และไม่มีในประเทศใดเลย ซึ่งส่วนมากจะเป็นคนต่างชาติ คนต่างด้าว ที่อาศัยอยู่ในประเทศไทย ร้อยละ 0.4 สัดส่วนประชากรในเขตเทศบาลที่มีชื่อในทะเบียนบ้านที่อาศัยอยู่ต่ำกว่าประชากรนอกเขตเทศบาล (ร้อยละ 89.7 และร้อยละ 95.5)

ตาราง 6 ร้อยละของประชากร จำแนกตามการมีชื่อในทะเบียนบ้าน เพศ และเขตการปกครอง

การมีชื่อในทะเบียนบ้าน	รวม	เพศ		เขตการปกครอง	
		ชาย	หญิง	ในเขตเทศบาล	นอกเขตเทศบาล
รวม	100.0	100.0	100.0	100.0	100.0
มีในบ้านที่อาศัยอยู่	93.6	92.9	94.3	89.7	95.5
มีอยู่ที่อื่น					
ในจังหวัดนี้	4.4	4.7	4.1	7.0	3.1
ในจังหวัดอื่น	1.6	2.2	1.1	3.1	0.9
ประเทศอื่น	0.4	0.2	0.5	0.2	0.5
ไม่มีที่ใดเลย	a	a	a	a	a

a น้อยกว่าร้อยละ 0.1

## 1.8 ลักษณะความพิการ

จากข้อมูลเรื่องความพิการในครั้งนี้อยู่ หมายถึง ความพิการโดยประจักษ์ที่สามารถมองเห็นได้เด่นชัด ตามความหมายของกระทรวงพัฒนาการสังคมและความมั่นคงของมนุษย์ โดยได้สอบถามประชากรทุกคนว่ามี ลักษณะความพิการหรือไม่ พบว่า ประชากรในจังหวัดสกลนครทั้งสิ้น 941,811 คน ไม่มีลักษณะความพิการ ร้อยละ 99.4 และผู้ที่มีลักษณะความพิการ มีเพียงร้อยละ 0.6 (ตาราง 7)

ตาราง 7 ร้อยละของประชากร จำแนกตามลักษณะความพิการ เพศ และเขตการปกครอง

ลักษณะความพิการ	รวม	เพศ		เขตการปกครอง	
		ชาย	หญิง	ในเขตเทศบาล	นอกเขตเทศบาล
รวม	100.0	100.0	100.0	100.0	100.0
ไม่มีความพิการ	99.4	99.3	99.5	99.4	99.3
มีความพิการ	0.6	0.7	0.5	0.6	0.7

## 2. ลักษณะทางสังคมและเศรษฐกิจ

### 2.1 การศึกษา

ประชากรกลุ่มอายุ 6 – 24 ปี ซึ่งเป็นประชากรในวัยที่ควรกำลังศึกษาอยู่ในระดับใดระดับหนึ่ง (ตาราง 8) พบว่า มีผู้ที่ไม่ได้กำลังเรียนหนังสือประมาณ ร้อยละ 24.6 สัดส่วนของผู้ชายที่ไม่ได้กำลังเรียนหนังสือสูงกว่าผู้หญิง (ร้อยละ 26.0 และร้อยละ 23.2 ตามลำดับ) และประชากรนอกเขตเทศบาลที่ไม่ได้กำลังเรียนหนังสือมีสัดส่วนสูงกว่าในเขตเทศบาล

สำหรับการศึกษาที่สำเร็จของประชากรอายุ 15 ปีขึ้นไป พบว่า ประชากรที่สำเร็จการศึกษาสูงกว่าระดับประถมศึกษา มีประมาณร้อยละ 34.1 ของประชากรอายุ 15 ปีขึ้นไปทั้งสิ้น ถ้าเปรียบเทียบระหว่างเพศ พบว่า ผู้ชายสำเร็จการศึกษาสูงกว่าระดับประถมศึกษามากกว่าผู้หญิง (ร้อยละ 36.1 และร้อยละ 32.3 ตามลำดับ) ประชากรที่อยู่ในเขตเทศบาลสำเร็จการศึกษาสูงกว่าระดับประถมศึกษา มีสัดส่วนมากกว่าประชากรนอกเขตเทศบาล (ร้อยละ 42.1 และร้อยละ 30.0 ตามลำดับ) และประชากรอายุ 15 ปีขึ้นไปมีการศึกษาเฉลี่ย 7.1 ปี โดยเพศชายมีการศึกษาเฉลี่ย สูงกว่าเพศหญิง (7.2 ปี และ 7.0 ปี ตามลำดับ)

ตาราง 8 การศึกษาของประชากร จำแนกตามเพศ และเขตการปกครอง

การศึกษา	รวม	เพศ		เขตการปกครอง	
		ชาย	หญิง	ในเขตเทศบาล	นอกเขตเทศบาล
ประชากรอายุ 6-24 ปีที่ไม่ได้กำลังเรียน(%)	24.6	26.0	23.2	23.6	25.2
ประชากรอายุ 15 ปีขึ้นไปที่สำเร็จการศึกษา สูงกว่าระดับประถมศึกษา(%)	34.1	36.1	32.3	42.1	30.0
ปีการศึกษาเฉลี่ยของประชากรอายุ 15 ปีขึ้นไป	7.1	7.2	7.0	7.8	6.7

### 2.2 การอ่านออกและเขียนได้

เมื่อพิจารณาอัตราการอ่านออกและเขียนได้ของประชากรอายุ 15 ปีขึ้นไป ซึ่งได้สอบถามถึงความสามารถในการอ่านออกและเขียนได้ทั้งภาษาไทยและภาษาอื่น พบว่า เกินกว่าร้อยละ 95 ของประชากรในจังหวัดสกลนคร สามารถอ่านออกและเขียนภาษาไทยได้ โดยเพศชายและหญิงมีอัตราการอ่านออกและเขียนได้ใกล้เคียงกัน (ร้อยละ 99.7 และร้อยละ 99.5 ตามลำดับ) ประชากรในเขตเทศบาลและนอกเขตเทศบาลมีอัตราการอ่านออกและเขียนได้เป็นไปในลักษณะที่ใกล้เคียงกันเช่นเดียวกัน (ตาราง 9)

สำหรับความสามารถในการอ่านออกและเขียนได้ในภาษาอื่นนอกจากภาษาไทยนั้น พบว่า ส่วนใหญ่เป็นภาษาอังกฤษ ภาษาเวียดนาม และภาษาลาว ซึ่งประชากรในเขตเทศบาลจะมีอัตราการอ่านออกและเขียนได้ในภาษาอื่นสูงกว่าประชากรนอกเขตเทศบาล คือ ร้อยละ 6.2 และร้อยละ 2.5 ตามลำดับ

ตาราง 9 ร้อยละของประชากรอายุ 15 ปีขึ้นไป จำแนกตามการอ่านออกและเขียนได้ เพศ และเขตการปกครอง

การอ่านออกและเขียนได้	รวม	เพศ		เขตการปกครอง	
		ชาย	หญิง	ในเขตเทศบาล	นอกเขตเทศบาล
<b>ภาษาไทย</b>					
อ่านออกเขียนได้	99.6	99.7	99.5	99.8	99.5
อ่านไม่ออกเขียนไม่ได้	0.4	0.3	0.5	0.2	0.5
<b>ภาษาอื่น ๆ</b>					
อ่านออกเขียนได้	3.8	3.5	4.1	6.2	2.5
อ่านไม่ออกเขียนไม่ได้	96.2	96.5	95.9	93.8	97.5

## 2.3 การทำงานในรอบปี

### 2.3.1 อุตสาหกรรม

ประชากรอายุ 15 ปีขึ้นไป ที่มีงานทำในรอบปีที่แล้ว (1 กันยายน 2552 ถึง 31 สิงหาคม 2553) มีจำนวน 543,281 คน คิดเป็นร้อยละ 75.2 ของประชากรอายุ 15 ปีขึ้นไป เป็นหญิง 274,640 คน (ร้อยละ 50.6) และชาย 268,641 คน (ร้อยละ 49.4) ส่วนประชากรที่มีอายุ 15 ปีขึ้นไปที่ไม่มียานทำหรือไม่ได้ทำงาน มีร้อยละ 24.8 เมื่อพิจารณาอุตสาหกรรมหรือประเภทกิจการของผู้ที่มีงานทำ พบว่า มีผู้ทำงานในภาคเกษตรกรรม ร้อยละ 80.2 และนอกภาคเกษตรกรรม ร้อยละ 19.8 โดยส่วนใหญ่ทำงานในสาขา การขายส่ง ขายปลีก การซ่อมแซมยานยนต์ รถจักรยานยนต์ ของใช้ส่วนบุคคลและของใช้ในครัวเรือน ร้อยละ 5.4

สำหรับผู้มีงานทำในเขตเทศบาลและนอกเขตเทศบาลส่วนใหญ่ทำงานในภาคเกษตรกรรม (ร้อยละ 67.8 และร้อยละ 86.1 ตามลำดับ) (ตาราง 10)



ตาราง 10 จำนวนและร้อยละของประชากรอายุ 15 ปีขึ้นไป จำแนกตามการมีงานทำ อุตสาหกรรม เพศ และ เขตการปกครอง

อุตสาหกรรม	รวม	เพศ		เขตการปกครอง	
		ชาย	หญิง	ในเขตเทศบาล	นอกเขตเทศบาล
ยอดรวม <sup>1/</sup>	722,316	349,056	373,260	248,478	473,838
ผู้มีงานทำ	543,281	268,641	274,640	176,526	366,755
อุตสาหกรรม (%)					
ภาคเกษตรกรรม					
1.เกษตรกรรม การป่าไม้ และการประมง	80.2	79.0	81.3	67.8	86.1
นอกภาคเกษตรกรรม					
1. การขายส่งและการขายปลีก	5.4	5.1	5.8	10.0	3.3
2. กิจกรรมบริการด้านอื่นๆ	4.0	4.4	3.6	4.7	3.7
3. การบริหารราชการ และการป้องกันประเทศ	2.9	4.2	1.6	5.1	1.7
4. การศึกษา	2.6	2.3	3.0	4.4	1.8
5. ที่พักแรมและบริการด้านอาหาร	1.2	0.8	1.5	2.0	0.7
ผู้ไม่มีงานทำ	179,035	80,415	98,620	71,952	107,083

1/ ไม่รวมผู้ที่ไม่ทราบว่าทำงานหรือไม่

### 2.3.2 สถานภาพการทำงาน

ผู้มีงานทำในรอบปีส่วนใหญ่ทำงานช่วยธุรกิจในครัวเรือนโดยไม่ได้รับค่าจ้าง ร้อยละ 47.0 รองลงมา คือ ทำงานส่วนตัวโดยไม่มีลูกจ้าง ร้อยละ 38.9 เมื่อเปรียบเทียบระหว่างเพศ พบว่า สัดส่วนผู้หญิงทำงานในฐานะช่วยธุรกิจในครัวเรือนโดยไม่ได้รับค่าจ้าง สูงกว่าผู้ชาย (ร้อยละ 61.8 และร้อยละ 31.8) ขณะที่ผู้ชายที่ประกอบธุรกิจส่วนตัวมีสัดส่วนมากกว่าผู้หญิง (ร้อยละ 51.5 และ ร้อยละ 26.5)

สำหรับสถานภาพการทำงานของผู้มีงานทำในเขตเทศบาลและนอกเขตเทศบาลนั้นไม่แตกต่างกัน โดยนอกเขตเทศบาลมีสัดส่วนการประกอบธุรกิจส่วนตัวโดยไม่มีลูกจ้าง และช่วยธุรกิจในครัวเรือนสูงกว่าในเขตเทศบาล แต่สัดส่วนการเป็นนายจ้างของในเขตเทศบาลสูงกว่านอกเขตเทศบาล (ร้อยละ 0.8 และร้อยละ 0.2)

ตาราง 11 ร้อยละของผู้มีงานทำ จำแนกตามสถานภาพการทำงาน เพศ และเขตการปกครอง

สถานภาพการทำงาน	รวม	เพศ		เขตการปกครอง	
		ชาย	หญิง	ในเขตเทศบาล	นอกเขตเทศบาล
รวม	100.0	100.0	100.0	100.0	100.0
นายจ้าง	0.4	0.5	0.3	0.8	0.2
ประกอบธุรกิจส่วนตัวโดยไม่มีลูกจ้าง	38.9	51.5	26.5	36.3	40.1
ช่วยธุรกิจในครัวเรือนโดยไม่ได้รับค่าจ้าง	47.0	31.8	61.8	41.8	49.5
ลูกจ้างรัฐบาล	6.1	6.9	5.4	10.6	3.9
ลูกจ้างรัฐวิสาหกิจ	0.2	0.3	0.1	0.4	0.1
ลูกจ้างเอกชน	7.3	8.9	5.8	10.0	6.1
การรวมกลุ่ม	0.1	0.1	0.1	0.1	0.1

### 3. ภาวะเจริญพันธุ์

#### 3.1 บุตรเกิดรอดและจำนวนบุตรที่มีชีวิตอยู่

จากการสอบถามผู้หญิงที่มีอายุ 13 ปีขึ้นไปทุกคน ในเรื่องของการมีบุตร พบว่า ผู้หญิง 1 คน มีบุตรที่ตนเองเป็นผู้ให้กำเนิดเองและมีชีวิตอยู่ขณะคลอดหรือบุตรเกิดรอดโดยเฉลี่ย มีประมาณ 1.83 คน โดยผู้หญิงที่อยู่ในเขตเทศบาลมีจำนวนบุตรเกิดรอดโดยเฉลี่ยต่ำกว่าหญิงที่อยู่นอกเขตเทศบาลเล็กน้อย คือ 1.72 คน และ 1.89 คน ตามลำดับ แต่เมื่อพิจารณาเฉพาะหญิงเคยสมรสที่อยู่ในวัยเจริญพันธุ์อายุ 15-49 ปี พบว่ามีบุตรเกิดรอดโดยเฉลี่ย 1.74 คน ซึ่งต่ำกว่าเมื่อ 10 ปีที่แล้ว (2.06 คน) ซึ่งสอดคล้องกับอายุเฉลี่ยที่สมรสครั้งแรกสูงขึ้นทั้งชายและหญิง

เมื่อพิจารณาอายุเฉลี่ยเมื่อสมรสครั้งแรก (SMAM) พบว่า ผู้หญิงแต่งงานเร็วกว่าผู้ชาย โดยผู้หญิงแต่งงานครั้งแรกเมื่ออายุเฉลี่ยประมาณ 24.1 ปี ส่วนผู้ชายแต่งงานครั้งแรกเมื่ออายุเฉลี่ยประมาณ 28.6 ปี และประชากรทั้งชายและหญิงที่อยู่ในเขตเทศบาลจะแต่งงานช้ากว่าผู้ที่อยู่นอกเขตเทศบาล (ตาราง 12)

ตาราง 12 ภาวะเจริญพันธุ์ และอายุเฉลี่ยเมื่อแรกสมรส จำแนกตามเขตการปกครอง

ภาวะเจริญพันธุ์	รวม	เขตการปกครอง	
		ในเขตเทศบาล	นอกเขตเทศบาล
<b>จำนวนบุตรเกิดรอดเฉลี่ย<sup>1/</sup> (คน)</b>			
ต่อสตรีอายุ 13 ปีขึ้นไป	1.83	1.72	1.89
ต่อสตรีอายุ 15-49 ปี	1.26	1.13	1.32
ต่อสตรีเคยสมรสอายุ 15-49 ปี	1.74	1.68	1.76
<b>จำนวนบุตรที่มีชีวิตอยู่เฉลี่ย<sup>1/</sup> (คน)</b>			
ต่อสตรีอายุ 13 ปีขึ้นไป	1.78	1.67	1.83
ต่อสตรีอายุ 15-49 ปี	1.24	1.12	1.31
ต่อสตรีเคยสมรสอายุ 15-49 ปี	1.72	1.67	1.74
<b>อายุเฉลี่ยเมื่อแรกสมรส (ปี) (WK)</b>			
รวม	26.3	27.1	25.9
ชาย	28.6	29.1	28.3
หญิง	24.1	25.2	23.5

1/ ไม่รวมผู้ที่ไม่ทราบว่ามีบุตรหรือไม่

## 4. การย้ายถิ่น

### 4.1 สถานที่เกิดและระยะเวลาการอยู่อาศัยในสถานที่อยู่ปัจจุบัน

จากการทำสำมะโนประชากรและเคหะ พ.ศ. 2553 พบว่าประชากรที่เกิดในจังหวัดสกลนคร และปัจจุบันอาศัยอยู่ในจังหวัดที่เกิด มีร้อยละ 94.9 เพศหญิงและเพศชายมีสัดส่วนใกล้เคียงกัน (ร้อยละ 95.0 และร้อยละ 94.9 ตามลำดับ) ส่วนประชากรที่เกิดในจังหวัดอื่น หรือประชากรที่ไม่ได้อาศัยอยู่ในจังหวัดที่เกิด มีร้อยละ 5.1 ซึ่งส่วนใหญ่จะอาศัยอยู่ในเขตเทศบาลมากกว่านอกเขตเทศบาล (ร้อยละ 6.5 และร้อยละ 4.3 ตามลำดับ)

สำหรับประชากรในจังหวัดสกลนครที่มีการย้ายถิ่นในช่วง พ.ศ. 2548 - 2553 มีประมาณ 29,637 คน คิดเป็นร้อยละ 3.1 ของประชากรทั้งจังหวัด (ไม่รวมผู้ที่ไม่ทราบระยะเวลาการอยู่อาศัยในปัจจุบัน) โดยในเขตเทศบาลมีสัดส่วนผู้ย้ายถิ่นสูงกว่านอกเขตเทศบาล (ร้อยละ 6.5 และร้อยละ 1.5) เพศชายและหญิงมีสัดส่วนการย้ายถิ่นใกล้เคียงกัน (ร้อยละ 3.2 และร้อยละ 3.1)

### ตาราง 13 ร้อยละการย้ายถิ่นของประชากร จำแนกตามเหตุผลของการย้ายถิ่น เพศ และเขตการปกครอง

การย้ายถิ่นและเหตุผลของการย้ายถิ่น	รวม	เพศ		เขตการปกครอง	
		ชาย	หญิง	ในเขตเทศบาล	นอกเขตเทศบาล
<b>การย้ายถิ่นของประชากร</b>					
ผู้ที่อาศัยอยู่ในจังหวัดที่เกิด	94.9	94.9	95.0	93.5	95.7
ผู้ที่ไม่ได้อาศัยอยู่ในจังหวัดที่เกิด	5.1	5.1	5.0	6.5	4.3
ผู้ที่ย้ายถิ่นในช่วง 5 ปี (พ.ศ. 2548-2553)	3.1	3.2	3.1	6.5	1.5
<b>เหตุผลของการย้ายถิ่น</b>					
หางานทำ	6.8	7.9	5.6	7.4	5.4
หน้าที่การงาน	15.0	17.7	12.3	16.3	12.0
เพื่อการศึกษา	27.8	21.1	34.3	35.2	11.1
ติดตามบุคคลในครัวเรือน	18.8	16.0	21.5	13.3	31.0
กลับภูมิลำเนา	2.8	2.7	2.9	1.5	5.8
ย้ายที่อยู่อาศัย	21.1	20.1	22.0	16.8	30.5
ย้ายเข้าครัวเรือนสถาบัน	7.9	14.5	1.4	9.5	4.2
อื่นๆ	0.0	0.0	0.0	0.0	0.0

### 4.2 เหตุผลของการย้ายถิ่น

สำหรับเหตุผลการย้ายถิ่นของประชากรที่มีการย้ายถิ่นในช่วง พ.ศ. 2548-2553 พบว่า ส่วนใหญ่เพื่อการศึกษา ร้อยละ 27.8 รองลงมา คือ ย้ายที่อยู่อาศัย และติดตามบุคคลในครัวเรือน (ร้อยละ 21.1 และร้อยละ 18.8) โดยเพศหญิงมีเหตุผลของย้ายถิ่นเพื่อการศึกษา ย้ายที่อยู่อาศัย และติดตามบุคคลในครัวเรือน สูงกว่าเพศชาย สำหรับประชากรในเขตเทศบาลย้ายถิ่นเพื่อศึกษามีสัดส่วนสูงกว่านอกเขตเทศบาล (ร้อยละ 35.2 และร้อยละ 11.1) และสัดส่วนประชากรนอกเขตเทศบาลย้ายถิ่นเพื่อติดตามบุคคลในครัวเรือน สูงกว่าประชากรในเขตเทศบาล (ร้อยละ 31.0 และร้อยละ 13.3)

## ภาคเคหะ

### 1. ประเภทและลักษณะของที่อยู่อาศัย

เมื่อศึกษาถึงประเภทที่อยู่อาศัยของครัวเรือนส่วนบุคคลในจังหวัดสกลนคร ในปี 2553 พบว่า ครัวเรือนส่วนใหญ่ ร้อยละ 96.3 มีที่อยู่อาศัยเป็น บ้านเดี่ยว รองลงมา เป็น ตึกแถว ห้องแถว หรือ เรือนแถว ร้อยละ 2.0 และแฟลต อพาร์ทเมนท์ หอพัก ร้อยละ 1.2 เมื่อพิจารณาประเภทของที่อยู่อาศัยตาม เขตการปกครองจะมีลักษณะเหมือนกันคือส่วนใหญ่เป็นบ้านเดี่ยว ยกเว้นที่อยู่อาศัยประเภทตึกแถว ห้องแถว เรือนแถว และแฟลต อพาร์ทเมนท์ ที่จะมีในเขตเทศบาลมากกว่านอกเขตเทศบาล

สำหรับลักษณะของที่อยู่อาศัยหรือวัสดุที่ใช้ในการก่อสร้างที่อยู่อาศัยของครัวเรือน พบว่า ส่วนใหญ่ปลูกสร้างด้วยวัสดุที่ถาวร คือ เป็นตึก ไม้ และครึ่งตึกครึ่งไม้ (ร้อยละ 99.6) โดยที่ครัวเรือนในเขตเทศบาลมีสัดส่วนของที่อยู่อาศัยที่สร้างด้วยวัสดุที่ถาวร สูงกว่านอกเขตเทศบาลเพียงเล็กน้อย คือ ร้อยละ 99.8 และ ร้อยละ 99.6 ตามลำดับ (ตาราง 14)

ตาราง 14 จำนวนและร้อยละของครัวเรือนส่วนบุคคล จำแนกตามประเภทและลักษณะของที่อยู่อาศัย และเขตการปกครอง

ประเภทที่อยู่อาศัย และลักษณะของที่อยู่อาศัย	รวม		เขตการปกครอง	
	จำนวน	ร้อยละ	ในเขตเทศบาล	นอกเขตเทศบาล
<b>ประเภทที่อยู่อาศัย<sup>1/</sup></b>	<b>278,802</b>	<b>100.0</b>	<b>100.0</b>	<b>100.0</b>
บ้านเดี่ยว	268,446	96.3	90.5	99.3
ทาวนเฮาส์ บ้านแฝด ทาวน์โฮม	1,112	0.4	0.7	0.3
คอนโดมิเนียม แมนชั่น	101	a	0.1	a
แฟลต อพาร์ทเมนท์ หอพัก	3,264	1.2	3.3	0.1
ตึกแถว ห้องแถว เรือนแถว	5,576	2.0	5.2	0.3
อื่น ๆ <sup>2/</sup>	303	0.1	0.2	a
<b>ลักษณะของที่อยู่อาศัย<sup>1/</sup></b>	<b>278,499</b>	<b>100.0</b>	<b>100.0</b>	<b>100.0</b>
ตึก	64,693	23.2	29.8	19.8
ไม้	125,458	45.0	37.5	49.0
ครึ่งตึกครึ่งไม้	87,298	31.4	32.5	30.8
วัสดุไม่ถาวร/วัสดุใช้แล้ว	700	0.3	0.1	0.3
อื่น ๆ <sup>2/</sup>	351	0.1	0.1	0.1

1/ ไม่รวมไม่ทราบประเภทที่อยู่อาศัยและลักษณะของที่อยู่อาศัย

2/ รวมครัวเรือนที่อาศัยอยู่ในห้องภายในบ้าน ห้องภายในสำนักงาน เรือ แพ และรถ

a น้อยกว่าร้อยละ 0.1

## 2. การครอบครองที่อยู่อาศัยและที่ดินที่เป็นที่ตั้งของที่อยู่อาศัย

เมื่อพิจารณาถึงการครอบครองหรือการมีกรรมสิทธิ์ในที่อยู่อาศัยของประชากรในจังหวัดสกลนคร พบว่า มีครัวเรือนประมาณร้อยละ 94.8 เป็นเจ้าของในที่อยู่อาศัย โดยสัดส่วนการเป็นเจ้าของที่อยู่อาศัยของครัวเรือนนอกเขตเทศบาลจะสูงกว่าในเขตเทศบาล (ร้อยละ 98.3 และร้อยละ 88.4 ตามลำดับ) ส่วนครัวเรือนที่เช่าที่อยู่อาศัย มีร้อยละ 2.8 โดยสัดส่วนครัวเรือนในเขตเทศบาลเช่าที่อยู่อาศัยสูงกว่านอกเขตเทศบาล (ร้อยละ 7.4 และร้อยละ 0.3 ตามลำดับ)

หากพิจารณาถึงการครอบครองที่ดินที่เป็นที่ตั้งของที่อยู่อาศัย (เฉพาะครัวเรือนที่เป็นเจ้าของหรือเช่าซื้อที่อยู่อาศัย) พบว่า เกินกว่าร้อยละ 90 ของครัวเรือนส่วนบุคคลในจังหวัดสกลนครเป็นเจ้าของที่ดินที่เป็นที่ตั้งของที่อยู่อาศัยในปัจจุบัน โดยสัดส่วนของการครอบครองที่ดินดังกล่าวของครัวเรือนนอกเขตเทศบาลจะสูงกว่าในเขตเทศบาล (ตาราง 15)

ตาราง 15 จำนวนและร้อยละของครัวเรือนส่วนบุคคล จำแนกตามการครอบครองที่อยู่อาศัยและที่ดิน และเขตการปกครอง

การครอบครองที่อยู่อาศัย และการครอบครองที่ดิน	รวม		เขตการปกครอง	
	จำนวน	ร้อยละ	ในเขตเทศบาล	นอกเขตเทศบาล
การครอบครองที่อยู่อาศัย <sup>1/</sup>	278,802	100.0	100.0	100.0
เจ้าของ	264,505	94.8	88.4	98.3
เช่าซื้อ	740	0.3	0.3	0.2
เช่า	7,754	2.8	7.4	0.3
ไม่เสียค่าเช่า/ให้อยู่เปล่า	5,035	1.8	3.5	0.9
อื่น ๆ	767	0.3	0.4	0.2
การครอบครองที่ดิน <sup>1/</sup>	265,245	100.0	100.0	100.0
เจ้าของ	257,980	97.3	96.6	97.6
เช่าซื้อ	3,734	1.4	1.7	1.3
เช่า	756	0.3	0.7	0.1
ไม่เสียค่าเช่า	1,846	0.7	0.5	0.8
อื่น ๆ	929	0.3	0.5	0.2

1/ ไม่รวมไม่ทราบ

### 3. แหล่งที่มาของน้ำดื่ม น้ำใช้

สำหรับแหล่งที่มาของน้ำดื่มในจังหวัดสกลนคร พบว่า ครึ่งเรือนส่วนใหญ่จะดื่มน้ำฝน ร้อยละ 60.4 รองลงมาคือ น้ำดื่มบรรจุขวด ตู้น้ำดื่มหยอดเหรียญ ร้อยละ 17.7 และน้ำประปา ร้อยละ 8.3 เมื่อพิจารณาจากเขตการปกครอง พบว่า ครึ่งเรือนที่อยู่นอกเขตเทศบาลมีสัดส่วนของการดื่มน้ำฝนสูงกว่าในเขตเทศบาล แต่สัดส่วนการดื่มน้ำดื่มบรรจุขวด ตู้น้ำดื่มหยอดเหรียญของครึ่งเรือนในเขตเทศบาลสูงกว่านอกเขตเทศบาลกว่าสามเท่า

สำหรับน้ำใช้นั้น ครึ่งเรือนส่วนใหญ่ใช้น้ำประปา ร้อยละ 73.0 รองลงมาใช้น้ำบาดาล ร้อยละ 20.7 และสัดส่วนการใช้น้ำประปาของครึ่งเรือนในเขตเทศบาลสูงกว่านอกเขตเทศบาล (ร้อยละ 74.5 และร้อยละ 72.1)

ตาราง 16 ร้อยละของครึ่งเรือนส่วนบุคคล จำแนกตามแหล่งที่มาของน้ำดื่ม น้ำใช้ และเขตการปกครอง

แหล่งที่มาของน้ำดื่มและน้ำใช้	รวม	เขตการปกครอง	
		ในเขตเทศบาล	นอกเขตเทศบาล
<b>น้ำดื่ม</b>	<b>100.0</b>	<b>100.0</b>	<b>100.0</b>
น้ำประปา	8.3	6.3	9.3
น้ำประปา (ดื่ม/กรอง)	6.3	8.0	5.4
น้ำบาดาล	6.0	4.7	6.7
น้ำป่อ	1.1	1.4	1.0
น้ำจากแม่น้ำ ลำคลองฯ	0.1	a	0.2
น้ำฝน	60.4	48.4	66.8
น้ำดื่มบรรจุขวด ตู้น้ำดื่มหยอดเหรียญ	17.7	33.2	10.6
อื่น ๆ	-	-	-
<b>น้ำใช้</b>	<b>100.0</b>	<b>100.0</b>	<b>100.0</b>
น้ำประปา	73.0	74.5	72.1
น้ำประปา (ดื่ม/กรอง)	-	-	-
น้ำบาดาล	20.7	17.6	22.3
น้ำป่อ	4.2	6.1	3.2
น้ำจากแม่น้ำ ลำคลองฯ	0.4	0.1	0.6
น้ำฝน	1.8	1.8	1.8
อื่น ๆ	-	-	-

a น้อยกว่าร้อยละ 0.1

#### 4. ประเภทของการใช้ส้วม

จากตาราง 17 แสดงให้เห็นถึงประเภทของส้วมที่ใช้ในจังหวัดสกลนคร รวมถึงสุขอนามัยและความสะดวกสบายในการใช้ส้วมของประชากร พบว่า คร้วเรือนที่อยู่ในเขตเทศบาลจะใช้ส้วมแบบนั่งห้อยเท้าสูงกว่าคร้วเรือนที่อยู่นอกเขตเทศบาล (ร้อยละ 13.9 และร้อยละ 4.9) แต่คร้วเรือนที่อยู่นอกเขตเทศบาลจะใช้ส้วมแบบนั่งยองสูงกว่าในเขตเทศบาล (ร้อยละ 93.4 และร้อยละ 81.2)

ตาราง 17 ร้อยละของคร้วเรือนส่วนบุคคล จำแนกตามประเภทของการใช้ส้วม และเขตการปกครอง

ประเภทของการใช้ส้วม	รวม	เขตการปกครอง	
		ในเขตเทศบาล	นอกเขตเทศบาล
รวม	100.0	100.0	100.0
ส้วมแบบนั่งห้อยเท้า	8.0	13.9	4.9
ส้วมแบบนั่งยอง	89.2	81.2	93.4
ส้วมแบบนั่งห้อยเท้าและส้วมแบบนั่งยอง	2.5	4.7	1.4
อื่น ๆ <sup>1/</sup>	0.3	0.2	0.3

1/ รวมส้วมหลุม ดั้ง ถ่ายลงแม่น้ำ ลำคลอง และไม่มีส้วม

#### 5. การใช้เชื้อเพลิงในการประกอบอาหาร

สำหรับการใช้เชื้อเพลิงในการประกอบอาหารของคร้วเรือนในจังหวัดสกลนคร พบว่า ส่วนใหญ่ร้อยละ 67.4 ใช้ถ่าน ฟืน เศษไม้ เป็นเชื้อเพลิงในการประกอบอาหาร ซึ่งคร้วเรือนในเขตเทศบาลและนอกเขตเทศบาลก็มีลักษณะเช่นเดียวกับภาพรวมของทั้งจังหวัด และสัดส่วนคร้วเรือนในเขตเทศบาลใช้ก๊าซในการประกอบอาหารสูงกว่านอกเขตเทศบาล ในขณะที่คร้วเรือนนอกเขตเทศบาลใช้ถ่าน ฟืน เศษไม้ สูงกว่าในเขตเทศบาล

ตาราง 18 ร้อยละของคร้วเรือนส่วนบุคคล จำแนกตามประเภทเชื้อเพลิงที่ใช้ในการประกอบอาหาร และเขตการปกครอง

ประเภทเชื้อเพลิงที่ใช้ในการประกอบอาหาร <sup>1/</sup>	รวม	เขตการปกครอง	
		ในเขตเทศบาล	นอกเขตเทศบาล
รวม	100.0	100.0	100.0
ก๊าซ	30.2	41.1	24.5
ถ่าน ฟืน เศษไม้	67.4	53.1	74.9
ไฟฟ้า	1.2	2.9	0.3
น้ำมันก๊าด และอื่นๆ	0.1	0.2	a
ไม่มีการหุงต้ม	1.2	2.7	0.4

1/ ไม่รวมไม่ทราบ

a น้อยกว่าร้อยละ 0.1

## 6. การเป็นเจ้าของเครื่องใช้ในครัวเรือน

การเป็นเจ้าของเครื่องใช้ต่าง ๆ ในครัวเรือน หมายถึง การเป็นเจ้าของ โทรทัศน์ เครื่องเล่นวีซีดี/ดีวีดี โทรศัพท์มือถือ คอมพิวเตอร์ ตู้เย็น/ตู้แช่ ไมโครเวฟ/เตาอบ เครื่องซักผ้า เครื่องปรับอากาศ รถยนต์ และรถที่ใช้ในการเกษตร พบว่า เครื่องใช้ประเภทโทรทัศน์ เครื่องเล่นวีซีดี/ดีวีดี โทรศัพท์มือถือ ตู้เย็น/ตู้แช่ และรถจักรยานยนต์ จะมีในครัวเรือนที่อยู่ในเขตเทศบาลและนอกเขตเทศบาลในสัดส่วนที่ใกล้เคียงกัน สำหรับเครื่องใช้ประเภท คอมพิวเตอร์ ไมโครเวฟ/เตาอบ เครื่องซักผ้า เครื่องปรับอากาศ และรถยนต์ จะมีในครัวเรือนที่อยู่ในเขตเทศบาลมากกว่า นอกเขตเทศบาล ในขณะที่ครัวเรือนที่อยู่นอกเขตเทศบาลเป็นเจ้าของเครื่องใช้ประเภทรถไถ 2 ล้อ (รถไถเดินตาม) และรถแทรกเตอร์ 4 ล้อ ที่ใช้ในการเกษตรมากกว่าในเขตเทศบาล

นอกจากนี้ยังสอบถามถึงการมีอุปกรณ์และการใช้เทคโนโลยี คือ เคเบิลทีวี จานดาวเทียม และการใช้อินเทอร์เน็ตในครัวเรือน พบว่า ส่วนใหญ่ครัวเรือนในเขตเทศบาลมีการใช้อุปกรณ์และการใช้เทคโนโลยีดังกล่าว สูงกว่านอกเขตเทศบาล (ตาราง 19)

ตาราง 19 จำนวนและร้อยละของครัวเรือนส่วนบุคคล จำแนกตามการเป็นเจ้าของเครื่องใช้ในครัวเรือน การมีอุปกรณ์เทคโนโลยีในครัวเรือน และเขตการปกครอง

การเป็นเจ้าของเครื่องใช้ และการมีอุปกรณ์เทคโนโลยีในครัวเรือน	รวม		เขตการปกครอง	
	จำนวน	ร้อยละ	ในเขตเทศบาล	นอกเขตเทศบาล
<b>การเป็นเจ้าของเครื่องใช้ในครัวเรือน</b>				
โทรทัศน์	271,148	97.3	96.8	97.5
เครื่องเล่นวีซีดี/ดีวีดี	201,875	72.4	72.4	72.4
โทรศัพท์มือถือ	251,467	90.2	91.0	89.8
คอมพิวเตอร์	47,429	17.0	25.8	12.4
ตู้เย็น ตู้แช่	239,735	86.0	85.6	86.2
ไมโครเวฟ เตาอบ	29,128	10.4	16.3	7.4
เครื่องซักผ้า	146,944	52.7	57.6	50.1
เครื่องปรับอากาศ	15,441	5.5	11.0	2.7
รถส่วนบุคคล รถปิกอัพ รถตู้	62,593	22.5	29.0	19.0
รถจักรยานยนต์	240,204	86.2	86.0	86.3
รถแทรกเตอร์ 4 ล้อ	6,320	2.3	2.1	2.4
รถไถ 2 ล้อ (รถไถเดินตาม)	120,156	43.1	33.1	48.3
<b>การมีอุปกรณ์เทคโนโลยีในครัวเรือน</b>				
เคเบิลทีวี	12,136	4.4	8.9	2.0
จานดาวเทียม	35,225	12.6	15.8	11.0
อินเทอร์เน็ต	14,225	5.1	10.9	2.0



# ตารางสถิติ

# ตารางประชากร

# สารบัญตารางสถิติ

## ตารางประชากร

- ตารางที่ 1 ประชากรจำแนกตามเพศ ครั้วเรือนจำแนกตามประเภทของครั้วเรือน อำเภอ และเขตการปกครอง
- ตารางที่ 2 ประชากรจำแนกอายุรายปี เพศ และเขตการปกครอง
- ตารางที่ 3 ประชากรจำแนกตามกลุ่มอายุ เพศ อำเภอ และเขตการปกครอง
- ตารางที่ 4 ประชากรจำแนกตามศาสนา เพศ และเขตการปกครอง
- ตารางที่ 5 ประชากรจำแนกตามสัญชาติ เพศ และเขตการปกครอง
- ตารางที่ 6 ประชากรจำแนกตามภาษาที่ใช้พูดในครั้วเรือน เพศ และเขตการปกครอง
- ตารางที่ 7 ประชากรอายุ 3 ปีขึ้นไป จำแนกตามระดับชั้นที่กำลังเรียน กลุ่มอายุ เพศ และเขตการปกครอง
- ตารางที่ 8 ประชากรอายุ 3 ปีขึ้นไป จำแนกตามระดับชั้นที่เรียนสำเร็จ กลุ่มอายุ เพศ และเขตการปกครอง
- ตารางที่ 9 ประชากรอายุ 10 ปีขึ้นไป จำแนกตามการอ่านออกเขียนได้ กลุ่มอายุ เพศ และเขตการปกครอง
- ตารางที่ 10 ประชากรอายุ 13 ปีขึ้นไป จำแนกตามสถานภาพสมรส กลุ่มอายุ เพศ และเขตการปกครอง
- ตารางที่ 11 หญิงเคยสมรสอายุ 13 ปีขึ้นไป จำแนกตามจำนวนบุตรเกิดรอด จำนวนบุตรเกิดรอดโดยเฉลี่ย กลุ่มอายุของหญิง และเขตการปกครอง
- ตารางที่ 12 หญิงเคยสมรสอายุ 13 ปีขึ้นไป จำแนกตามจำนวนบุตรที่มีชีวิตอยู่ จำนวนบุตรที่มีชีวิตอยู่โดยเฉลี่ย กลุ่มอายุของหญิง และเขตการปกครอง
- ตารางที่ 13 ประชากรจำแนกตามลักษณะความพิการ เพศ และเขตการปกครอง
- ตารางที่ 14 ประชากรอายุ 15 ปีขึ้นไปทำงานในรอบปี จำแนกตามหมวดอาชีพ กลุ่มอายุ เพศ และเขตการปกครอง
- ตารางที่ 15 ประชากรอายุ 15 ปีขึ้นไปทำงานในรอบปี จำแนกตามหมวดอุตสาหกรรม กลุ่มอายุ เพศ และเขตการปกครอง
- ตารางที่ 16 ประชากรอายุ 15 ปีขึ้นไปทำงานในรอบปี จำแนกตามสถานภาพการทำงาน กลุ่มอายุ เพศ และเขตการปกครอง
- ตารางที่ 17 ประชากรจำแนกตามสถานที่เกิด เพศ และเขตการปกครอง
- ตารางที่ 18 ประชากรจำแนกตามลักษณะการย้ายถิ่น เพศ และเขตการปกครอง
- ตารางที่ 19 ประชากรที่ย้ายถิ่นภายใน 5 ปี จำแนกตามสถานที่อยู่ก่อนย้าย กลุ่มอายุ และเพศ
- ตารางที่ 20 ประชากรที่ย้ายถิ่นภายใน 5 ปี จำแนกตามเหตุผลของการย้ายถิ่น เพศ และเขตการปกครอง
- ตารางที่ 21 ประชากรจำแนกตามการมีชื่อในทะเบียนบ้าน เพศ และเขตการปกครอง
- ตารางที่ 22 ครั้วเรือนส่วนบุคคลจำแนกตามกลุ่มอายุของหัวหน้าครั้วเรือน เพศ และเขตการปกครอง

ตารางที่ 1 ประชากร จำแนกตามเพศ ครัวเรือน จำแนกตามประเภทของครัวเรือน อำเภอ และเขตการปกครอง

Table 1 Population by sex, household by type of households, amphoe and area

อำเภอ และเขตการปกครอง	ประชากร			ประชากรในครัวเรือนส่วนบุคคล			ประชากรในครัวเรือนกลุ่มบุคคล			จำนวนครัวเรือน			จำนวนประชากร เฉลี่ยต่อครัวเรือน ส่วนบุคคล	Amphoe and area
	Population			Population in private households			Population in collective households			Number of households				
	รวม Total	ชาย Male	หญิง Female	รวม Total	ชาย Male	หญิง Female	รวม Total	ชาย Male	หญิง Female	รวม Total	ส่วนบุคคล Private households	กลุ่มบุคคล Collective households		
<b>ยอดรวม</b>	<b>941,811</b>	<b>461,446</b>	<b>480,365</b>	<b>925,653</b>	<b>448,452</b>	<b>477,201</b>	<b>16,158</b>	<b>12,994</b>	<b>3,164</b>	<b>280,332</b>	<b>278,802</b>	<b>1,530</b>	<b>3.3</b>	<b>Total</b>
ในเขตเทศบาล	315,788	153,784	162,004	306,605	146,728	159,877	9,183	7,056	2,127	96,626	96,121	505	3.2	Municipal area
นอกเขตเทศบาล	626,023	307,662	318,361	619,048	301,724	317,324	6,975	5,938	1,037	183,706	182,681	1,025	3.4	Non-municipal area
<b>อำเภอเมืองสกลนคร</b>	<b>168,495</b>	<b>82,561</b>	<b>85,934</b>	<b>162,796</b>	<b>78,780</b>	<b>84,016</b>	<b>5,699</b>	<b>3,781</b>	<b>1,918</b>	<b>52,446</b>	<b>52,088</b>	<b>358</b>	<b>3.1</b>	<b>Amphoe Muang Sakon Nakhon</b>
ในเขตเทศบาล	103,110	50,073	53,037	97,886	46,741	51,145	5,224	3,332	1,892	32,968	32,716	252	3.0	Municipal Area
นอกเขตเทศบาล	65,385	32,488	32,897	64,910	32,039	32,871	475	449	26	19,478	19,372	106	3.4	Non-municipal Area
<b>อำเภอกุสุมาลย์</b>	<b>37,056</b>	<b>17,946</b>	<b>19,110</b>	<b>36,895</b>	<b>17,785</b>	<b>19,110</b>	<b>161</b>	<b>161</b>	<b>-</b>	<b>11,749</b>	<b>11,703</b>	<b>46</b>	<b>3.2</b>	<b>Amphoe Kusuman</b>
ในเขตเทศบาล	3,370	1,579	1,791	3,345	1,554	1,791	25	25	-	1,141	1,137	4	2.9	Municipal Area
นอกเขตเทศบาล	33,686	16,367	17,319	33,550	16,231	17,319	136	136	-	10,608	10,566	42	3.2	Non-municipal Area
<b>อำเภอกุดบาก</b>	<b>27,111</b>	<b>13,385</b>	<b>13,726</b>	<b>25,924</b>	<b>12,201</b>	<b>13,723</b>	<b>1,187</b>	<b>1,184</b>	<b>3</b>	<b>9,393</b>	<b>9,363</b>	<b>30</b>	<b>2.8</b>	<b>Amphoe Kut Bak</b>
ในเขตเทศบาล	17,474	8,717	8,757	16,327	7,570	8,757	1,147	1,147	-	6,060	6,043	17	2.7	Municipal Area
นอกเขตเทศบาล	9,637	4,668	4,969	9,597	4,631	4,966	40	37	3	3,333	3,320	13	2.9	Non-municipal Area
<b>อำเภอพรรณานิคม</b>	<b>68,838</b>	<b>33,007</b>	<b>35,831</b>	<b>67,194</b>	<b>31,975</b>	<b>35,219</b>	<b>1,644</b>	<b>1,032</b>	<b>612</b>	<b>21,030</b>	<b>20,926</b>	<b>104</b>	<b>3.2</b>	<b>Amphoe Phanna Nikhom</b>
ในเขตเทศบาล	22,831	10,978	11,853	22,610	10,788	11,822	221	190	31	7,021	6,986	35	3.2	Municipal Area
นอกเขตเทศบาล	46,007	22,029	23,978	44,584	21,187	23,397	1,423	842	581	14,009	13,940	69	3.2	Non-municipal Area
<b>อำเภอพังโคน</b>	<b>42,871</b>	<b>21,225</b>	<b>21,646</b>	<b>41,678</b>	<b>20,046</b>	<b>21,632</b>	<b>1,193</b>	<b>1,179</b>	<b>14</b>	<b>13,403</b>	<b>13,336</b>	<b>67</b>	<b>3.1</b>	<b>Amphoe Phang Khon</b>
ในเขตเทศบาล	5,795	2,879	2,916	5,759	2,843	2,916	36	36	-	1,945	1,940	5	3.0	Municipal Area
นอกเขตเทศบาล	37,076	18,346	18,730	35,919	17,203	18,716	1,157	1,143	14	11,458	11,396	62	3.2	Non-municipal Area
<b>อำเภวาริชภูมิ</b>	<b>40,080</b>	<b>19,465</b>	<b>20,615</b>	<b>39,784</b>	<b>19,185</b>	<b>20,599</b>	<b>296</b>	<b>280</b>	<b>16</b>	<b>12,263</b>	<b>12,212</b>	<b>51</b>	<b>3.3</b>	<b>Amphoe Waritchaphum</b>
ในเขตเทศบาล	26,117	12,731	13,386	25,923	12,551	13,372	194	180	14	8,130	8,100	30	3.2	Municipal Area
นอกเขตเทศบาล	13,963	6,734	7,229	13,861	6,634	7,227	102	100	2	4,133	4,112	21	3.4	Non-municipal Area
<b>อำเภอนิคมน้ำอูน</b>	<b>11,896</b>	<b>5,954</b>	<b>5,942</b>	<b>11,800</b>	<b>5,859</b>	<b>5,941</b>	<b>96</b>	<b>95</b>	<b>1</b>	<b>3,536</b>	<b>3,511</b>	<b>25</b>	<b>3.4</b>	<b>Amphoe Nikhom Nam Un</b>
ในเขตเทศบาล	-	-	-	-	-	-	-	-	-	-	-	-	-	Municipal Area
นอกเขตเทศบาล	11,896	5,954	5,942	11,800	5,859	5,941	96	95	1	3,536	3,511	25	3.4	Non-municipal Area

ตารางที่ 1 ประชากร จำแนกตามเพศ ครัวเรือน จำแนกตามประเภทของครัวเรือน อำเภอ และเขตการปกครอง (ต่อ)

Table 1 Population by sex, household by type of households, amphoe and area (Contd.)

อำเภอ และเขตการปกครอง	ประชากร Population			ประชากรในครัวเรือนส่วนบุคคล Population in private households			ประชากรในครัวเรือนกลุ่มบุคคล Population in collective households			จำนวนครัวเรือน Number of households			จำนวนประชากร เฉลี่ยต่อครัวเรือน ส่วนบุคคล Population per private household	Amphoe and area
	รวม Total	ชาย Male	หญิง Female	รวม Total	ชาย Male	หญิง Female	รวม Total	ชาย Male	หญิง Female	รวม Total	ส่วนบุคคล Private households	กลุ่มบุคคล Collective households		
<b>อำเภวนวนนิवास</b>	<b>102,464</b>	<b>50,653</b>	<b>51,811</b>	<b>101,627</b>	<b>50,006</b>	<b>51,621</b>	<b>837</b>	<b>647</b>	<b>190</b>	<b>29,648</b>	<b>29,473</b>	<b>175</b>	<b>3.4</b>	<b>Amphoe Wanon Niwat</b>
ในเขตเทศบาล	16,150	7,782	8,368	16,042	7,687	8,355	108	95	13	4,671	4,650	21	3.5	Municipal Area
นอกเขตเทศบาล	86,314	42,871	43,443	85,585	42,319	43,266	729	552	177	24,977	24,823	154	3.4	Non-municipal Area
<b>อำเภอคำตากล้า</b>	<b>31,208</b>	<b>15,187</b>	<b>16,021</b>	<b>30,929</b>	<b>14,920</b>	<b>16,009</b>	<b>279</b>	<b>267</b>	<b>12</b>	<b>8,860</b>	<b>8,804</b>	<b>56</b>	<b>3.5</b>	<b>Amphoe Kham Ta Kla</b>
ในเขตเทศบาล	13,815	6,912	6,903	13,669	6,778	6,891	146	134	12	3,957	3,936	21	3.5	Municipal Area
นอกเขตเทศบาล	17,393	8,275	9,118	17,260	8,142	9,118	133	133	-	4,903	4,868	35	3.5	Non-municipal Area
<b>อำเภอบ้านม่วง</b>	<b>54,265</b>	<b>27,052</b>	<b>27,213</b>	<b>53,425</b>	<b>26,351</b>	<b>27,074</b>	<b>840</b>	<b>701</b>	<b>139</b>	<b>15,440</b>	<b>15,331</b>	<b>109</b>	<b>3.5</b>	<b>Amphoe Ban Muang</b>
ในเขตเทศบาล	9,022	4,300	4,722	8,898	4,249	4,649	124	51	73	2,661	2,647	14	3.4	Municipal Area
นอกเขตเทศบาล	45,243	22,752	22,491	44,527	22,102	22,425	716	650	66	12,779	12,684	95	3.5	Non-municipal Area
<b>อำเภออากาศอำนวย</b>	<b>62,240</b>	<b>30,358</b>	<b>31,882</b>	<b>61,283</b>	<b>29,418</b>	<b>31,865</b>	<b>957</b>	<b>940</b>	<b>17</b>	<b>16,814</b>	<b>16,743</b>	<b>71</b>	<b>3.7</b>	<b>Amphoe Akat Amnuai</b>
ในเขตเทศบาล	22,974	11,196	11,778	22,180	10,418	11,762	794	778	16	6,049	6,026	23	3.7	Municipal Area
นอกเขตเทศบาล	39,266	19,162	20,104	39,103	19,000	20,103	163	162	1	10,765	10,717	48	3.6	Non-municipal Area
<b>อำเภอสว่างแดนดิน</b>	<b>121,842</b>	<b>59,784</b>	<b>62,058</b>	<b>120,254</b>	<b>58,356</b>	<b>61,898</b>	<b>1,588</b>	<b>1,428</b>	<b>160</b>	<b>34,116</b>	<b>33,960</b>	<b>156</b>	<b>3.5</b>	<b>Amphoe Sawang Daen Din</b>
ในเขตเทศบาล	47,247	23,412	23,835	46,257	22,494	23,763	990	918	72	13,658	13,602	56	3.4	Municipal Area
นอกเขตเทศบาล	74,595	36,372	38,223	73,997	35,862	38,135	598	510	88	20,458	20,358	100	3.6	Non-municipal Area
<b>อำเภอส่องดาว</b>	<b>25,421</b>	<b>12,364</b>	<b>13,057</b>	<b>25,192</b>	<b>12,168</b>	<b>13,024</b>	<b>229</b>	<b>196</b>	<b>33</b>	<b>7,277</b>	<b>7,242</b>	<b>35</b>	<b>3.5</b>	<b>Amphoe Song Dao</b>
ในเขตเทศบาล	10,976	5,156	5,820	10,934	5,114	5,820	42	42	-	3,201	3,192	9	3.4	Municipal Area
นอกเขตเทศบาล	14,445	7,208	7,237	14,258	7,054	7,204	187	154	33	4,076	4,050	26	3.5	Non-municipal Area
<b>อำเภอต่างอย</b>	<b>22,991</b>	<b>11,443</b>	<b>11,548</b>	<b>22,883</b>	<b>11,342</b>	<b>11,541</b>	<b>108</b>	<b>101</b>	<b>7</b>	<b>6,528</b>	<b>6,495</b>	<b>33</b>	<b>3.5</b>	<b>Amphoe Tao Ngoi</b>
ในเขตเทศบาล	-	-	-	-	-	-	-	-	-	-	-	-	-	Municipal Area
นอกเขตเทศบาล	22,991	11,443	11,548	22,883	11,342	11,541	108	101	7	6,528	6,495	33	3.5	Non-municipal Area
<b>อำเภอโคกศรีสุพรรณ</b>	<b>30,751</b>	<b>14,949</b>	<b>15,802</b>	<b>30,595</b>	<b>14,806</b>	<b>15,789</b>	<b>156</b>	<b>143</b>	<b>13</b>	<b>9,602</b>	<b>9,559</b>	<b>43</b>	<b>3.2</b>	<b>Amphoe Khok Si Suphan</b>
ในเขตเทศบาล	11,244	5,371	5,873	11,180	5,311	5,869	64	60	4	3,603	3,591	12	3.1	Municipal Area
นอกเขตเทศบาล	19,507	9,578	9,929	19,415	9,495	9,920	92	83	9	5,999	5,968	31	3.3	Non-municipal Area

ตารางที่ 1 ประชากร จำแนกตามเพศ ครัวเรือน จำแนกตามประเภทของครัวเรือน อำเภอ และเขตการปกครอง (ต่อ)

Table 1 Population by sex, household by type of households, amphoe and area (Contd.)

อำเภอ และเขตการปกครอง	ประชากร Population			ประชากรในครัวเรือนส่วนบุคคล Population in private households			ประชากรในครัวเรือนกลุ่มบุคคล Population in collective households			จำนวนครัวเรือน Number of households			จำนวนประชากร เฉลี่ยต่อครัวเรือน ส่วนบุคคล Population per private household	Amphoe and area	
	รวม Total	ชาย Male	หญิง Female	รวม Total	ชาย Male	หญิง Female	รวม Total	ชาย Male	หญิง Female	รวม Total	ส่วนบุคคล Private households	กลุ่มบุคคล Collective households			
อำเภอเจริญศิลป์	34,003	16,403	17,600	33,694	16,114	17,580	309	289	20	9,707	9,634	73	3.5	Amphoe Charoen Sin	
ในเขตเทศบาล	5,663	2,698	2,965	5,595	2,630	2,965	68	68	-	1,561	1,555	6	3.6	Municipal Area	
นอกเขตเทศบาล	28,340	13,705	14,635	28,099	13,484	14,615	241	221	20	8,146	8,079	67	3.5	Non-municipal Area	
อำเภอโพนนาแก้ว	31,500	15,202	16,298	31,086	14,792	16,294	414	410	4	9,583	9,535	48	3.3	Amphoe Phon Na Kaeo	
ในเขตเทศบาล	-	-	-	-	-	-	-	-	-	-	-	-	-	-	Municipal Area
นอกเขตเทศบาล	31,500	15,202	16,298	31,086	14,792	16,294	414	410	4	9,583	9,535	48	3.3	Non-municipal Area	
อำเภอภูพาน	28,779	14,508	14,271	28,614	14,348	14,266	165	160	5	8,937	8,887	50	3.2	Amphoe Phu Phan	
ในเขตเทศบาล	-	-	-	-	-	-	-	-	-	-	-	-	-	-	Municipal Area
นอกเขตเทศบาล	28,779	14,508	14,271	28,614	14,348	14,266	165	160	5	8,937	8,887	50	3.2	Non-municipal Area	

ตารางที่ 2 ประชากร จำแนกตามอายุรายปี เพศ และเขตการปกครอง

Table 2 Population by single year of age, sex and area

อายุรายปี	ประชากร Population			ในเขตเทศบาล Municipal area			นอกเขตเทศบาล Non-municipal area			Single year of age
	รวม Total	ชาย Male	หญิง Female	รวม Total	ชาย Male	หญิง Female	รวม Total	ชาย Male	หญิง Female	
ยอดรวม	941,811	461,446	480,365	315,788	153,784	162,004	626,023	307,662	318,361	Total
ส่วนร้อย	100.0	51.0	49.0	100.0	50.1	49.9	100.0	51.5	48.5	Percent
ต่ำกว่า 1	11,160	5,749	5,411	3,471	1,765	1,706	7,689	3,984	3,705	Under 1
1	11,686	6,019	5,667	3,535	1,762	1,773	8,151	4,257	3,894	1
2	12,672	6,440	6,232	3,814	1,867	1,947	8,858	4,573	4,285	2
3	13,499	7,016	6,483	4,114	2,100	2,014	9,385	4,916	4,469	3
4	13,922	7,171	6,751	4,246	2,128	2,118	9,676	5,043	4,633	4
5	14,464	7,465	6,999	4,540	2,336	2,204	9,924	5,129	4,795	5
6	14,572	7,506	7,066	4,382	2,210	2,172	10,190	5,296	4,894	6
7	14,369	7,398	6,971	4,494	2,301	2,193	9,875	5,097	4,778	7
8	14,652	7,344	7,308	4,352	2,191	2,161	10,300	5,153	5,147	8
9	14,778	7,513	7,265	4,414	2,223	2,191	10,364	5,290	5,074	9
10	16,088	8,306	7,782	4,994	2,504	2,490	11,094	5,802	5,292	10
11	16,159	8,373	7,786	4,877	2,571	2,306	11,282	5,802	5,480	11
12	16,917	8,519	8,398	5,166	2,670	2,496	11,751	5,849	5,902	12
13	17,214	8,866	8,348	5,433	2,765	2,668	11,781	6,101	5,680	13
14	17,343	8,705	8,638	5,478	2,785	2,693	11,865	5,920	5,945	14
15	16,265	8,109	8,156	5,180	2,589	2,591	11,085	5,520	5,565	15
16	14,657	7,174	7,483	5,011	2,499	2,512	9,646	4,675	4,971	16
17	14,312	7,047	7,265	4,857	2,455	2,402	9,455	4,592	4,863	17
18	14,774	7,232	7,542	5,669	2,689	2,980	9,105	4,543	4,562	18
19	13,205	6,392	6,813	5,688	2,516	3,172	7,517	3,876	3,641	19

ตารางที่ 2 ประชากร จำแนกตามอายุรายปี เพศ และเขตการปกครอง (ต่อ)

Table 2 Population by single year of age, sex and area (Contd.)

อายุรายปี	ประชากร Population			ในเขตเทศบาล Municipal area			นอกเขตเทศบาล Non-municipal area			Single year of age
	รวม	ชาย	หญิง	รวม	ชาย	หญิง	รวม	ชาย	หญิง	
	Total	Male	Female	Total	Male	Female	Total	Male	Female	
20	11,576	5,903	5,673	4,891	2,441	2,450	6,685	3,462	3,223	20
21	10,291	5,261	5,030	4,389	2,235	2,154	5,902	3,026	2,876	21
22	9,851	4,932	4,919	4,228	2,196	2,032	5,623	2,736	2,887	22
23	9,652	4,961	4,691	3,742	1,973	1,769	5,910	2,988	2,922	23
24	9,692	4,789	4,903	3,532	1,761	1,771	6,160	3,028	3,132	24
25	10,646	5,393	5,253	3,856	2,070	1,786	6,790	3,323	3,467	25
26	10,725	5,348	5,377	3,753	1,883	1,870	6,972	3,465	3,507	26
27	11,369	5,781	5,588	4,015	2,104	1,911	7,354	3,677	3,677	27
28	11,797	6,035	5,762	4,027	2,159	1,868	7,770	3,876	3,894	28
29	11,593	5,650	5,943	3,771	1,883	1,888	7,822	3,767	4,055	29
30	12,999	6,457	6,542	4,517	2,295	2,222	8,482	4,162	4,320	30
31	12,782	6,218	6,564	4,281	2,083	2,198	8,501	4,135	4,366	31
32	12,232	6,093	6,139	4,236	2,160	2,076	7,996	3,933	4,063	32
33	14,132	6,897	7,235	4,620	2,247	2,373	9,512	4,650	4,862	33
34	14,423	6,972	7,451	4,545	2,194	2,351	9,878	4,778	5,100	34
35	15,832	7,735	8,097	5,054	2,425	2,629	10,778	5,310	5,468	35
36	15,765	7,649	8,116	5,098	2,411	2,687	10,667	5,238	5,429	36
37	15,588	7,530	8,058	5,068	2,431	2,637	10,520	5,099	5,421	37
38	16,488	8,064	8,424	5,297	2,588	2,709	11,191	5,476	5,715	38
39	17,466	8,553	8,913	5,723	2,653	3,070	11,743	5,900	5,843	39



ตารางที่ 2 ประชากร จำแนกตามอายุรายปี เพศ และเขตการปกครอง (ต่อ)

Table 2 Population by single year of age, sex and area (Contd.)

อายุรายปี	ประชากร Population			ในเขตเทศบาล Municipal area			นอกเขตเทศบาล Non-municipal area			Single year of age
	รวม Total	ชาย Male	หญิง Female	รวม Total	ชาย Male	หญิง Female	รวม Total	ชาย Male	หญิง Female	
40	17,115	8,328	8,787	5,833	2,783	3,050	11,282	5,545	5,737	40
41	16,985	8,384	8,601	5,611	2,835	2,776	11,374	5,549	5,825	41
42	17,713	8,696	9,017	5,746	2,761	2,985	11,967	5,935	6,032	42
43	16,246	7,812	8,434	5,356	2,640	2,716	10,890	5,172	5,718	43
44	15,430	7,451	7,979	5,084	2,427	2,657	10,346	5,024	5,322	44
45	16,634	8,112	8,522	5,499	2,632	2,867	11,135	5,480	5,655	45
46	14,975	7,348	7,627	4,987	2,424	2,563	9,988	4,924	5,064	46
47	14,411	6,936	7,475	4,979	2,325	2,654	9,432	4,611	4,821	47
48	15,267	7,486	7,781	5,216	2,531	2,685	10,051	4,955	5,096	48
49	13,945	6,839	7,106	4,866	2,396	2,470	9,079	4,443	4,636	49
50	15,194	7,311	7,883	5,128	2,466	2,662	10,066	4,845	5,221	50
51	13,251	6,221	7,030	4,579	2,158	2,421	8,672	4,063	4,609	51
52	12,779	6,097	6,682	4,414	2,077	2,337	8,365	4,020	4,345	52
53	13,021	6,333	6,688	4,450	2,173	2,277	8,571	4,160	4,411	53
54	12,688	6,016	6,672	4,312	1,987	2,325	8,376	4,029	4,347	54
55	11,908	5,600	6,308	3,965	1,835	2,130	7,943	3,765	4,178	55
56	10,469	4,965	5,504	3,541	1,626	1,915	6,928	3,339	3,589	56
57	9,990	4,732	5,258	3,350	1,567	1,783	6,640	3,165	3,475	57
58	10,309	4,957	5,352	3,402	1,655	1,747	6,907	3,302	3,605	58
59	9,930	4,705	5,225	3,374	1,572	1,802	6,556	3,133	3,423	59

ตารางที่ 2 ประชากร จำแนกตามอายุรายปี เพศ และเขตการปกครอง (ต่อ)

Table 2 Population by single year of age, sex and area (Contd.)

อายุรายปี	ประชากร Population			ในเขตเทศบาล Municipal area			นอกเขตเทศบาล Non-municipal area			Single year of age
	รวม Total	ชาย Male	หญิง Female	รวม Total	ชาย Male	หญิง Female	รวม Total	ชาย Male	หญิง Female	
60	10,271	4,791	5,480	3,398	1,596	1,802	6,873	3,195	3,678	60
61	8,653	3,941	4,712	2,962	1,325	1,637	5,691	2,616	3,075	61
62	8,089	3,819	4,270	2,712	1,275	1,437	5,377	2,544	2,833	62
63	8,185	3,861	4,324	2,716	1,216	1,500	5,469	2,645	2,824	63
64	7,188	3,355	3,833	2,438	1,129	1,309	4,750	2,226	2,524	64
65	6,977	3,333	3,644	2,301	1,083	1,218	4,676	2,250	2,426	65
66	6,337	2,980	3,357	2,120	1,015	1,105	4,217	1,965	2,252	66
67	5,757	2,697	3,060	1,904	858	1,046	3,853	1,839	2,014	67
68	5,356	2,463	2,893	1,870	854	1,016	3,486	1,609	1,877	68
69	4,878	2,225	2,653	1,687	782	905	3,191	1,443	1,748	69
70	4,445	1,979	2,466	1,461	640	821	2,984	1,339	1,645	70
71	4,075	1,876	2,199	1,362	623	739	2,713	1,253	1,460	71
72	4,222	1,853	2,369	1,507	624	883	2,715	1,229	1,486	72
73	3,887	1,686	2,201	1,341	579	762	2,546	1,107	1,439	73
74	3,466	1,469	1,997	1,230	547	683	2,236	922	1,314	74
75	2,780	1,189	1,591	1,023	415	608	1,757	774	983	75
76	2,751	1,180	1,571	980	418	562	1,771	762	1,009	76
77	2,800	1,182	1,618	1,009	441	568	1,791	741	1,050	77
78	2,766	1,156	1,610	1,017	398	619	1,749	758	991	78
79	1,888	798	1,090	648	260	388	1,240	538	702	79

ตารางที่ 2 ประชากร จำแนกตามอายุรายปี เพศ และเขตการปกครอง (ต่อ)

Table 2 Population by single year of age, sex and area (Contd.)

อายุรายปี	ประชากร Population			ในเขตเทศบาล Municipal area			นอกเขตเทศบาล Non-municipal area			Single year of age
	รวม	ชาย	หญิง	รวม	ชาย	หญิง	รวม	ชาย	หญิง	
	Total	Male	Female	Total	Male	Female	Total	Male	Female	
80	1,784	771	1,013	671	302	369	1,113	469	644	80
81	1,503	653	850	539	214	325	964	439	525	81
82	1,475	641	834	498	227	271	977	414	563	82
83	1,179	504	675	426	181	245	753	323	430	83
84	1,026	433	593	361	148	213	665	285	380	84
85	773	309	464	300	119	181	473	190	283	85
86	627	272	355	236	101	135	391	171	220	86
87	594	211	383	213	73	140	381	138	243	87
88	547	243	304	192	92	100	355	151	204	88
89	436	179	257	167	72	95	269	107	162	89
90	294	131	163	109	49	60	185	82	103	90
91	188	79	109	78	35	43	110	44	66	91
92	169	69	100	66	24	42	103	45	58	92
93	158	61	97	53	30	23	105	31	74	93
94	104	43	61	31	11	20	73	32	41	94
95	92	41	51	30	11	19	62	30	32	95
96	63	28	35	14	6	8	49	22	27	96
97	48	16	32	21	9	12	27	7	20	97
98	44	16	28	15	4	11	29	12	17	98
99	35	10	25	15	5	10	20	5	15	99























































ตารางที่ 6 ประชากรอายุ 5 ปีขึ้นไป จำแนกตามภาษาที่ใช้พูดในครัวเรือน เพศ และเขตการปกครอง (ต่อ)

Table 6 Population 5 years of age and over by usual languages spoken at home, sex and area (Contd.)

ภาษาที่ใช้พูด ในครัวเรือน	ประชากร Population			ในเขตเทศบาล Municipal area			นอกเขตเทศบาล Non-municipal area			Usual languages spoken at home
	รวม	ชาย	หญิง	รวม	ชาย	หญิง	รวม	ชาย	หญิง	
	Total	Male	Female	Total	Male	Female	Total	Male	Female	
อินโดนีเซีย	-	-	-	-	-	-	-	-	-	Indonesia
อินเดีย/ฮินดี	19	11	8	10	7	3	9	4	5	Indai/Hindi
อาหรับ	-	-	-	-	-	-	-	-	-	Arub
ภาษาอื่นๆ ที่ใช้พูดในทวีปเอเชีย	-	-	-	-	-	-	-	-	-	Others language in Asia
อังกฤษ	680	318	362	352	152	200	328	166	162	English
เยอรมัน	8	2	6	3	1	2	5	1	4	German
กรีก	-	-	-	-	-	-	-	-	-	Greek
สเปน	-	-	-	-	-	-	-	-	-	Spanish
โปแลนด์ (โปแลนด์)	-	-	-	-	-	-	-	-	-	Polish
ปอร์ตุเกส	-	-	-	-	-	-	-	-	-	Portugal
รัสเซีย	-	-	-	-	-	-	-	-	-	Russian
สวีดิช	-	-	-	-	-	-	-	-	-	Swedish
ฟินแลนด์	-	-	-	-	-	-	-	-	-	Finnish
ฝรั่งเศส	6	3	3	6	3	3	-	-	-	French
เดนมาร์ก	-	-	-	-	-	-	-	-	-	Danish
อิตาลี	-	-	-	-	-	-	-	-	-	Italian
ฮังการี	-	-	-	-	-	-	-	-	-	Hungarian
เม็กซิกัน	-	-	-	-	-	-	-	-	-	Mexican
คิวบัน	-	-	-	-	-	-	-	-	-	Cuban
ภาษาอื่นๆ ที่ใช้พูดในทวีปยุโรป/ อเมริกา/ออสเตรเลีย	-	-	-	-	-	-	-	-	-	Others language in Europe, America, Australia
แอฟริกา	-	-	-	-	-	-	-	-	-	Africa
ภาษาอื่นๆ ที่ใช้พูด ในทวีปแอฟริกา	9	4	5	-	-	-	9	4	5	Others language in Africa

























































































ตารางที่ 10 ประชากรอายุ 13 ปีขึ้นไป จำแนกตามสถานภาพสมรส กลุ่มอายุ เพศ และเขตการปกครอง

Table 10 Population 13 years of age and over by marital status, age group, sex and area

กลุ่มอายุ เพศ และเขตการปกครอง	รวม Total	สถานภาพสมรส Marital status							ไม่ทราบ สถานภาพสมรส Unknown marital status	Age group, sex and area
		โสด Single	เคยสมรส Ever-married					ไม่ทราบ Unknown		
			รวม Total	สมรส Currently married	หม้าย Widowed	หย่า Divorced	แยกกันอยู่ Separated			
ยอดรวม	756,873	209,238	547,635	459,392	57,171	10,083	13,839	7,150	-	Total
13 - 14	34,557	34,120	436	258	5	10	4	160	-	13 - 14
15 - 19	73,213	66,755	6,459	5,334	47	105	287	686	-	15 - 19
20 - 24	51,062	34,293	16,769	14,444	158	347	926	893	-	20 - 24
25 - 29	56,130	23,627	32,503	28,602	343	825	1,634	1,099	-	25 - 29
30 - 34	66,568	16,406	50,162	44,947	669	1,216	2,221	1,109	-	30 - 34
35 - 39	81,139	11,432	69,708	63,700	1,267	1,588	2,216	936	-	35 - 39
40 - 44	83,489	7,309	76,179	69,556	2,287	1,670	2,047	619	-	40 - 44
45 - 49	75,232	5,184	70,050	63,650	3,041	1,411	1,534	414	-	45 - 49
50 - 54	66,933	3,410	63,523	55,729	5,316	1,083	1,048	348	-	50 - 54
55 - 59	52,606	2,224	50,384	41,872	6,756	746	782	228	-	55 - 59
60 - 64	42,386	1,694	40,690	31,075	8,478	477	475	184	-	60 - 64
65 - 69	29,305	1,121	28,183	19,430	8,039	256	333	127	-	65 - 69
70 - 74	20,095	768	19,324	11,200	7,694	155	158	117	-	70 - 74
75 - 79	12,985	496	12,491	5,920	6,248	117	106	100	-	75 - 79
80 - 84	6,967	237	6,730	2,567	3,992	51	46	75	-	80 - 84
85 ขึ้นไป	4,206	164	4,044	1,108	2,831	26	23	56	-	85 and over

ตารางที่ 10 ประชากรอายุ 13 ปีขึ้นไป จำแนกตามสถานภาพสมรส กลุ่มอายุ เพศ และเขตการปกครอง (ต่อ)

Table 10 Population 13 years of age and over by marital status, age group, sex and area (Contd.)

กลุ่มอายุ เพศ และเขตการปกครอง	รวม Total	สถานภาพสมรส Marital status							ไม่ทราบ สถานภาพสมรส Unknown marital status	Age group, sex and area
		โสด Single	เคยสมรส Ever-married					ไม่ทราบ Unknown		
			รวม Total	สมรส Currently married	หม้าย Widowed	หย่า Divorced	แยกกันอยู่ Separated			
ชาย	366,627	118,909	247,718	220,517	14,248	4,118	5,180	3,655	-	Male
13 - 14	17,571	17,352	218	131	5	6	2	73	-	13 - 14
15 - 19	35,954	34,159	1,796	1,431	13	16	58	278	-	15 - 19
20 - 24	25,846	20,136	5,710	4,884	52	108	237	428	-	20 - 24
25 - 29	28,207	15,322	12,883	11,285	123	352	544	580	-	25 - 29
30 - 34	32,637	11,197	21,438	19,255	244	537	786	616	-	30 - 34
35 - 39	39,531	7,874	31,656	29,120	377	749	855	555	-	35 - 39
40 - 44	40,671	4,756	35,914	33,359	703	715	783	354	-	40 - 44
45 - 49	36,721	3,076	33,647	31,451	755	563	638	241	-	45 - 49
50 - 54	31,978	1,778	30,202	27,923	1,244	410	464	161	-	50 - 54
55 - 59	24,959	1,041	23,918	21,761	1,457	286	315	99	-	55 - 59
60 - 64	19,767	782	18,985	16,629	1,941	149	185	82	-	60 - 64
65 - 69	13,698	531	13,165	10,948	1,900	102	159	56	-	65 - 69
70 - 74	8,863	432	8,430	6,409	1,842	58	71	49	-	70 - 74
75 - 79	5,505	261	5,245	3,518	1,614	41	47	24	-	75 - 79
80 - 84	3,002	133	2,871	1,680	1,107	16	29	39	-	80 - 84
85 ขึ้นไป	1,717	79	1,639	730	872	9	7	21	-	85 and over

ตารางที่ 10 ประชากรอายุ 13 ปีขึ้นไป จำแนกตามสถานภาพสมรส กลุ่มอายุ เพศ และเขตการปกครอง (ต่อ)

Table 10 Population 13 years of age and over by marital status, age group, sex and area (Contd.)

กลุ่มอายุ เพศ และเขตการปกครอง	รวม Total	สถานภาพสมรส Marital status							ไม่ทราบ สถานภาพสมรส Unknown marital status	Age group, sex and area
		โสด Single	เคยสมรส Ever-married					ไม่ทราบ Unknown		
			รวม Total	สมรส Currently married	หม้าย Widowed	หย่า Divorced	แยกกันอยู่ Separated			
หญิง	390,246	90,328	299,918	238,877	42,923	5,965	8,659	3,494	-	Female
13 - 14	16,986	16,768	218	127	-	4	1	87	-	13 - 14
15 - 19	37,259	32,596	4,663	3,903	33	89	229	408	-	15 - 19
20 - 24	25,216	14,157	11,059	9,560	106	239	689	465	-	20 - 24
25 - 29	27,923	8,305	19,620	17,317	220	473	1,090	519	-	25 - 29
30 - 34	33,931	5,209	28,725	25,692	426	679	1,435	493	-	30 - 34
35 - 39	41,608	3,558	38,052	34,580	891	839	1,361	381	-	35 - 39
40 - 44	42,818	2,554	40,265	36,196	1,584	955	1,264	265	-	40 - 44
45 - 49	38,511	2,108	36,403	32,199	2,286	849	896	174	-	45 - 49
50 - 54	34,955	1,632	33,322	27,806	4,073	672	584	187	-	50 - 54
55 - 59	27,647	1,182	26,466	20,111	5,299	460	467	129	-	55 - 59
60 - 64	22,619	912	21,704	14,447	6,537	328	291	102	-	60 - 64
65 - 69	15,607	590	15,018	8,481	6,138	154	174	71	-	65 - 69
70 - 74	11,232	335	10,894	4,790	5,852	97	87	68	-	70 - 74
75 - 79	7,480	235	7,246	2,403	4,633	76	58	75	-	75 - 79
80 - 84	3,965	104	3,859	887	2,885	35	16	36	-	80 - 84
85 ขึ้นไป	2,489	85	2,405	378	1,959	18	16	35	-	85 and over

ตารางที่ 10 ประชากรอายุ 13 ปีขึ้นไป จำแนกตามสถานภาพสมรส กลุ่มอายุ เพศ และเขตการปกครอง (ต่อ)

Table 10 Population 13 years of age and over by marital status, age group, sex and area (Contd.)

กลุ่มอายุ เพศ และเขตการปกครอง	รวม Total	สถานภาพสมรส Marital status							ไม่ทราบ สถานภาพสมรส Unknown marital status	Age group, sex and area
		โสด Single	เคยสมรส Ever-married					ไม่ทราบ Unknown		
			รวม Total	สมรส Currently married	หม้าย Widowed	หย่า Divorced	แยกกันอยู่ Separated			
ในเขตเทศบาล	259,389	79,198	180,191	150,841	18,701	3,855	4,150	2,644	-	Municipal area
13 - 14	10,911	10,766	144	90	4	4	-	46	-	13 - 14
15 - 19	26,405	24,511	1,893	1,541	11	33	79	230	-	15 - 19
20 - 24	20,782	15,292	5,487	4,767	55	106	258	302	-	20 - 24
25 - 29	19,422	9,111	10,314	9,120	93	285	452	365	-	25 - 29
30 - 34	22,199	6,176	16,026	14,400	208	427	615	376	-	30 - 34
35 - 39	26,240	4,269	21,970	20,039	377	584	629	340	-	35 - 39
40 - 44	27,630	2,898	24,733	22,528	735	639	609	222	-	40 - 44
45 - 49	25,547	2,131	23,414	21,071	1,050	608	516	169	-	45 - 49
50 - 54	22,883	1,440	21,446	18,740	1,751	465	351	139	-	50 - 54
55 - 59	17,632	879	16,753	13,909	2,152	288	298	105	-	55 - 59
60 - 64	14,226	670	13,554	10,451	2,675	178	155	94	-	60 - 64
65 - 69	9,882	425	9,458	6,616	2,576	112	90	64	-	65 - 69
70 - 74	6,901	270	6,631	3,946	2,521	53	46	65	-	70 - 74
75 - 79	4,677	202	4,475	2,233	2,110	43	24	66	-	75 - 79
80 - 84	2,495	85	2,411	974	1,362	19	21	35	-	80 - 84
85 ขึ้นไป	1,557	73	1,487	418	1,021	13	6	29	-	85 and over

ตารางที่ 10 ประชากรอายุ 13 ปีขึ้นไป จำแนกตามสถานภาพสมรส กลุ่มอายุ เพศ และเขตการปกครอง (ต่อ)

Table 10 Population 13 years of age and over by marital status, age group, sex and area (Contd.)

กลุ่มอายุ เพศ และเขตการปกครอง	รวม Total	สถานภาพสมรส Marital status							ไม่ทราบ สถานภาพสมรส Unknown marital status	Age group, sex and area
		โสด Single	เคยสมรส Ever-married					ไม่ทราบ Unknown		
			รวม Total	สมรส Currently married	หม้าย Widowed	หย่า Divorced	แยกกันอยู่ Separated			
ชาย	125,156	43,639	81,517	72,464	4,541	1,548	1,686	1,278	-	Male
13 - 14	5,550	5,476	73	49	4	1	-	20	-	13 - 14
15 - 19	12,748	12,196	550	439	4	3	21	83	-	15 - 19
20 - 24	10,606	8,618	1,985	1,714	12	37	79	143	-	20 - 24
25 - 29	10,099	5,803	4,298	3,783	37	121	179	177	-	25 - 29
30 - 34	10,979	3,975	7,005	6,309	63	198	239	196	-	30 - 34
35 - 39	12,508	2,774	9,735	8,916	104	259	260	196	-	35 - 39
40 - 44	13,446	1,789	11,655	10,804	205	275	245	126	-	40 - 44
45 - 49	12,308	1,160	11,149	10,335	246	238	233	98	-	45 - 49
50 - 54	10,861	714	10,148	9,344	400	169	173	62	-	50 - 54
55 - 59	8,255	382	7,873	7,153	460	107	106	47	-	55 - 59
60 - 64	6,541	258	6,280	5,541	582	54	64	39	-	60 - 64
65 - 69	4,592	182	4,410	3,672	616	49	42	30	-	65 - 69
70 - 74	3,013	140	2,874	2,210	601	20	21	22	-	70 - 74
75 - 79	1,932	98	1,836	1,286	519	9	7	15	-	75 - 79
80 - 84	1,072	43	1,029	633	362	5	15	15	-	80 - 84
85 ขึ้นไป	646	28	618	278	327	4	2	7	-	85 and over



ตารางที่ 10 ประชากรอายุ 13 ปีขึ้นไป จำแนกตามสถานภาพสมรส กลุ่มอายุ เพศ และเขตการปกครอง (ต่อ)

Table 10 Population 13 years of age and over by marital status, age group, sex and area (Contd.)

กลุ่มอายุ เพศ และเขตการปกครอง	รวม Total	สถานภาพสมรส Marital status							ไม่ทราบ Unknown marital status	Age group, sex and area
		โสด Single	เคยสมรส Ever-married					ไม่ทราบ Unknown		
			รวม Total	สมรส Currently married	หม้าย Widowed	หย่า Divorced	แยกกันอยู่ Separated			
หญิง	134,233	35,560	98,673	78,377	14,160	2,307	2,464	1,365	-	Female
13 - 14	5,361	5,290	70	41	-	3	-	26	-	13 - 14
15 - 19	13,657	12,315	1,343	1,102	8	29	58	146	-	15 - 19
20 - 24	10,176	6,674	3,502	3,053	43	69	179	159	-	20 - 24
25 - 29	9,323	3,308	6,016	5,337	55	164	273	188	-	25 - 29
30 - 34	11,220	2,200	9,021	8,091	145	229	376	179	-	30 - 34
35 - 39	13,732	1,495	12,235	11,124	272	326	369	144	-	35 - 39
40 - 44	14,184	1,109	13,078	11,724	530	364	365	95	-	40 - 44
45 - 49	13,239	971	12,265	10,736	804	370	284	71	-	45 - 49
50 - 54	12,022	726	11,298	9,397	1,351	296	178	76	-	50 - 54
55 - 59	9,377	497	8,880	6,756	1,693	181	193	58	-	55 - 59
60 - 64	7,685	412	7,274	4,910	2,093	125	91	55	-	60 - 64
65 - 69	5,290	243	5,048	2,944	1,960	63	48	34	-	65 - 69
70 - 74	3,888	130	3,757	1,736	1,920	33	25	43	-	70 - 74
75 - 79	2,745	104	2,639	947	1,590	34	17	51	-	75 - 79
80 - 84	1,423	42	1,382	341	1,000	14	6	20	-	80 - 84
85 ขึ้นไป	911	44	869	140	695	9	4	21	-	85 and over

ตารางที่ 10 ประชากรอายุ 13 ปีขึ้นไป จำแนกตามสถานภาพสมรส กลุ่มอายุ เพศ และเขตการปกครอง (ต่อ)

Table 10 Population 13 years of age and over by marital status, age group, sex and area (Contd.)

กลุ่มอายุ เพศ และเขตการปกครอง	รวม Total	สถานภาพสมรส Marital status							ไม่ทราบ สถานภาพสมรส Unknown marital status	Age group, sex and area
		โสด Single	เคยสมรส Ever-married					ไม่ทราบ Unknown		
			รวม Total	สมรส Currently married	หม้าย Widowed	หย่า Divorced	แยกกันอยู่ Separated			
นอกเขตเทศบาล	497,484	130,039	367,445	308,554	38,470	6,228	9,688	4,505	-	Non-municipal area
13 - 14	23,646	23,354	292	168	1	6	4	114	-	13 - 14
15 - 19	46,808	42,244	4,565	3,793	35	72	209	456	-	15 - 19
20 - 24	30,280	19,001	11,281	9,677	103	241	668	591	-	20 - 24
25 - 29	36,708	14,515	22,189	19,482	250	540	1,182	734	-	25 - 29
30 - 34	44,369	10,230	34,137	30,547	461	788	1,606	733	-	30 - 34
35 - 39	54,899	7,162	47,738	43,660	891	1,004	1,587	596	-	35 - 39
40 - 44	55,859	4,411	51,446	47,028	1,552	1,031	1,438	397	-	40 - 44
45 - 49	49,685	3,052	46,637	42,579	1,991	804	1,017	246	-	45 - 49
50 - 54	44,050	1,970	42,078	36,989	3,565	618	696	209	-	50 - 54
55 - 59	34,974	1,344	33,631	27,963	4,604	458	484	123	-	55 - 59
60 - 64	28,160	1,024	27,136	20,624	5,803	299	320	90	-	60 - 64
65 - 69	19,423	696	18,725	12,814	5,463	143	243	63	-	65 - 69
70 - 74	13,194	498	12,693	7,254	5,173	103	112	51	-	70 - 74
75 - 79	8,308	294	8,016	3,687	4,138	75	82	34	-	75 - 79
80 - 84	4,472	152	4,320	1,593	2,630	32	25	41	-	80 - 84
85 ขึ้นไป	2,649	92	2,557	690	1,810	14	17	27	-	85 and over

ตารางที่ 10 ประชากรอายุ 13 ปีขึ้นไป จำแนกตามสถานภาพสมรส กลุ่มอายุ เพศ และเขตการปกครอง (ต่อ)

Table 10 Population 13 years of age and over by marital status, age group, sex and area (Contd.)

กลุ่มอายุ เพศ และเขตการปกครอง	รวม Total	สถานภาพสมรส Marital status							ไม่ทราบ Unknown marital status	Age group, sex and area
		โสด Single	เคยสมรส Ever-married					ไม่ทราบ Unknown		
			รวม Total	สมรส Currently married	หม้าย Widowed	หย่า Divorced	แยกกันอยู่ Separated			
ชาย	241,471	75,270	166,201	148,052	9,707	2,570	3,494	2,378	-	Male
13 - 14	12,021	11,875	145	82	1	5	2	54	-	13 - 14
15 - 19	23,206	21,963	1,246	992	10	12	37	194	-	15 - 19
20 - 24	15,240	11,518	3,725	3,170	40	72	158	285	-	20 - 24
25 - 29	18,108	9,518	8,586	7,501	86	231	365	403	-	25 - 29
30 - 34	21,658	7,222	14,433	12,946	181	339	547	420	-	30 - 34
35 - 39	27,023	5,100	21,921	20,204	272	491	595	359	-	35 - 39
40 - 44	27,225	2,966	24,259	22,556	498	440	538	228	-	40 - 44
45 - 49	24,413	1,916	22,498	21,116	509	325	405	143	-	45 - 49
50 - 54	21,117	1,064	20,054	18,579	844	241	290	99	-	50 - 54
55 - 59	16,704	659	16,045	14,608	997	180	209	51	-	55 - 59
60 - 64	13,226	524	12,706	11,088	1,359	96	121	43	-	60 - 64
65 - 69	9,106	349	8,755	7,276	1,285	52	117	26	-	65 - 69
70 - 74	5,850	293	5,556	4,199	1,241	39	50	27	-	70 - 74
75 - 79	3,573	163	3,410	2,232	1,095	33	40	10	-	75 - 79
80 - 84	1,930	89	1,842	1,047	745	11	15	24	-	80 - 84
85 ขึ้นไป	1,071	51	1,021	453	545	5	5	13	-	85 and over

ตารางที่ 10 ประชากรอายุ 13 ปีขึ้นไป จำแนกตามสถานภาพสมรส กลุ่มอายุ เพศ และเขตการปกครอง (ต่อ)

Table 10 Population 13 years of age and over by marital status, age group, sex and area (Contd.)

กลุ่มอายุ เพศ และเขตการปกครอง	รวม Total	สถานภาพสมรส Marital status							ไม่ทราบ สถานภาพสมรส Unknown marital status	Age group, sex and area
		โสด Single	เคยสมรส Ever-married					ไม่ทราบ Unknown		
			รวม Total	สมรส Currently married	หม้าย Widowed	หย่า Divorced	แยกกันอยู่ Separated			
หญิง	256,013	54,769	201,244	160,499	28,765	3,658	6,194	2,128	-	Female
13 - 14	11,625	11,478	148	85	-	1	1	60	-	13 - 14
15 - 19	23,602	20,281	3,320	2,801	26	60	171	262	-	15 - 19
20 - 24	15,040	7,483	7,556	6,507	63	170	511	306	-	20 - 24
25 - 29	18,600	4,997	13,603	11,981	165	309	817	332	-	25 - 29
30 - 34	22,711	3,008	19,704	17,601	280	450	1,059	314	-	30 - 34
35 - 39	27,876	2,063	25,817	23,456	619	513	992	237	-	35 - 39
40 - 44	28,634	1,445	27,187	24,473	1,054	591	900	169	-	40 - 44
45 - 49	25,272	1,136	24,139	21,463	1,481	478	613	103	-	45 - 49
50 - 54	22,933	906	22,024	18,410	2,721	377	406	110	-	50 - 54
55 - 59	18,270	686	17,586	13,355	3,606	278	275	72	-	55 - 59
60 - 64	14,934	500	14,430	9,537	4,444	203	199	47	-	60 - 64
65 - 69	10,317	347	9,970	5,538	4,178	91	126	37	-	65 - 69
70 - 74	7,344	205	7,137	3,054	3,932	64	62	25	-	70 - 74
75 - 79	4,735	131	4,607	1,455	3,043	42	42	25	-	75 - 79
80 - 84	2,542	62	2,478	545	1,885	21	10	16	-	80 - 84
85 ขึ้นไป	1,578	41	1,537	238	1,265	9	12	13	-	85 and over

ตารางที่ 11 หญิงเคยสมรสอายุ 13 ปีขึ้นไป จำแนกตามจำนวนบุตรเกิดรอด จำนวนบุตรเกิดรอดโดยเฉลี่ย กลุ่มอายุของหญิง และเขตการปกครอง

Table 11 Ever-married women 13 years of age and over by number of children ever born, average number of children ever born, age group of women and area

หญิงเคยสมรส จำนวนบุตรเกิดรอด จำนวนบุตรเกิดรอดโดยเฉลี่ย ต่อหญิง 1,000 คน และเขตการปกครอง	รวม Total	กลุ่มอายุของหญิง Age group of women													No. of ever-married women, No. of children ever born, Average no. of children ever born per 1,000 women and area
		13 - 14	15 - 19	20 - 24	25 - 29	30 - 34	35 - 39	40 - 44	45 - 49	50 - 54	55 - 59	60-64	65 - 69	70 ขึ้นไป and over	
ยอดรวม															Total
หญิงอายุ 13 ปีขึ้นไป	390,246	16,986	37,259	25,216	27,923	33,931	41,608	42,818	38,511	34,955	27,647	22,619	15,607	25,166	Women aged 13 years and over
หญิงเคยสมรสอายุ 13 ปีขึ้นไป	299,918	218	4,663	11,059	19,620	28,725	38,052	40,265	36,403	33,322	26,466	21,704	15,018	24,404	Ever-married women aged 13 years and over
จำนวนบุตร 0	29,135	214	2,671	3,450	4,234	3,850	3,550	2,705	2,226	1,868	1,399	1,133	625	1,210	No. of children 0
1	60,804	4	1,766	5,816	8,779	8,878	8,431	7,552	6,013	4,377	3,042	2,081	1,475	2,589	1
2	100,644	-	197	1,616	5,662	12,568	18,950	19,490	15,600	11,247	6,568	3,777	2,161	2,807	2
3	52,785	-	28	154	846	2,967	5,863	8,118	8,664	9,150	6,887	4,601	2,432	3,074	3
4	24,911	-	-	22	79	377	1,028	1,879	2,838	4,326	4,630	4,057	2,528	3,149	4
5	13,598	-	-	-	19	65	178	375	768	1,598	2,269	2,903	2,218	3,206	5
6	8,237	-	-	-	-	18	51	120	237	551	1,118	1,721	1,657	2,763	6
7	5,054	-	-	-	-	-	-	22	49	149	424	939	1,056	2,415	7
8	2,683	-	-	-	-	1	-	-	10	34	96	367	580	1,594	8
9	1,422	-	-	-	-	-	1	2	-	14	28	105	228	1,044	9
10	490	-	-	-	-	-	-	1	-	6	4	21	59	398	10
11	98	-	-	-	-	-	-	-	-	-	-	-	-	98	11
12	51	-	-	-	-	-	-	-	-	-	-	-	-	51	12
13	5	-	-	-	-	-	-	-	-	-	-	-	-	5	13
14	-	-	-	-	-	-	-	-	-	-	-	-	-	-	14
15 ขึ้นไป	-	-	-	-	-	-	-	-	-	-	-	-	-	-	15 and over
ไม่ทราบ	-	-	-	-	-	-	-	-	-	-	-	-	-	-	Unknown
จำนวนบุตรเกิดรอด	713,803	4	2,245	9,601	23,052	44,869	69,236	81,182	80,237	84,432	77,443	75,170	58,908	107,424	No. of children ever born
จำนวนบุตรเกิดรอดโดยเฉลี่ยต่อหญิง 1,000 คน <sup>1/</sup>															Average no. of children ever born per 1,000 women <sup>1/</sup>
หญิงอายุ 13 ปีขึ้นไป	1,829	0	60	381	826	1,322	1,664	1,896	2,083	2,416	2,801	3,324	3,774	4,269	Women aged 13 years and over
หญิงเคยสมรสอายุ 13 ปีขึ้นไป	2,380	17	482	868	1,175	1,562	1,820	2,016	2,204	2,534	2,926	3,463	3,922	4,402	Ever-married women aged 13 years and over
มารดา	2,636	1,000	1,127	1,262	1,498	1,804	2,007	2,161	2,348	2,684	3,089	3,654	4,093	4,632	Mothers

ตารางที่ 11 หญิงเคยสมรสอายุ 13 ปีขึ้นไป จำแนกตามจำนวนบุตรเกิดรอด จำนวนบุตรเกิดรอดโดยเฉลี่ย กลุ่มอายุของหญิง และเขตการปกครอง (ต่อ)

Table 11 Ever-married women 13 years of age and over by number of children ever born, average number of children ever born, age group of women and area (Contd.)

หญิงเคยสมรส จำนวนบุตรเกิดรอด จำนวนบุตรเกิดรอดโดยเฉลี่ย ต่อหญิง 1,000 คน และเขตการปกครอง	รวม Total	กลุ่มอายุของหญิง Age group of women														No. of ever-married women, No. of children ever born, Average no. of children ever born per 1,000 women and area
		13 - 14	15 - 19	20 - 24	25 - 29	30 - 34	35 - 39	40 - 44	45 - 49	50 - 54	55 - 59	60-64	65 - 69	70 ขึ้นไป and over		
ในเขตเทศบาล																Municipal area
หญิงอายุ 13 ปีขึ้นไป	134,233	5,361	13,657	10,176	9,323	11,220	13,732	14,184	13,239	12,022	9,377	7,685	5,290	8,967	Women aged 13 years and over	
หญิงเคยสมรสอายุ 13 ปีขึ้นไป	98,676	70	1,343	3,502	6,016	9,021	12,235	13,078	12,265	11,298	8,880	7,274	5,048	8,646	Ever-married women aged 13 years and over	
จำนวนบุตร	10,400	68	816	1,291	1,479	1,411	1,316	985	826	700	480	371	221	438	No. of children	
0	19,909	3	473	1,676	2,715	2,881	2,891	2,599	2,085	1,542	1,006	710	495	833	0	
1	33,222	-	43	483	1,592	3,807	5,993	6,351	5,410	4,019	2,407	1,378	753	985	1	
2	17,207	-	11	44	200	806	1,683	2,448	2,815	3,037	2,424	1,684	918	1,136	2	
3	8,044	-	-	8	23	89	281	537	839	1,336	1,474	1,370	904	1,184	3	
4	4,319	-	-	-	8	21	53	102	219	473	648	905	740	1,149	4	
5	2,552	-	-	-	-	6	18	51	50	135	315	488	490	1,000	5	
6	1,539	-	-	-	-	-	-	5	17	40	92	249	305	830	6	
7	834	-	-	-	-	-	-	-	2	9	25	82	154	562	7	
8	442	-	-	-	-	-	-	-	-	5	8	29	58	343	8	
9	159	-	-	-	-	-	-	-	-	3	1	8	11	136	9	
10	35	-	-	-	-	-	-	-	-	-	-	-	-	35	10	
11	13	-	-	-	-	-	-	-	-	-	-	-	-	13	11	
12	3	-	-	-	-	-	-	-	-	-	-	-	-	3	12	
13	-	-	-	-	-	-	-	-	-	-	-	-	-	-	13	
14	-	-	-	-	-	-	-	-	-	-	-	-	-	-	14	
15 ขึ้นไป	-	-	-	-	-	-	-	-	-	-	-	-	-	-	15 and over	
ไม่ทราบ	-	-	-	-	-	-	-	-	-	-	-	-	-	-	Unknown	
จำนวนบุตรเกิดรอด	230,639	3	593	2,805	6,628	13,411	21,421	25,644	26,246	27,630	25,042	24,189	19,008	38,021	No. of children ever born	
จำนวนบุตรเกิดรอดโดยเฉลี่ยต่อหญิง 1,000 คน <sup>1/</sup>															Average no. of children ever born per 1,000 women <sup>1/</sup>	
หญิงอายุ 13 ปีขึ้นไป	1,718	0	43	276	711	1,195	1,560	1,808	1,983	2,298	2,671	3,147	3,593	4,240	Women aged 13 years and over	
หญิงเคยสมรสอายุ 13 ปีขึ้นไป	2,337	36	442	801	1,102	1,487	1,751	1,961	2,140	2,446	2,820	3,325	3,765	4,397	Ever-married women aged 13 years and over	
มารดา	2,613	1,000	1,125	1,269	1,461	1,762	1,962	2,121	2,294	2,607	2,981	3,504	3,938	4,632	Mothers	

ตารางที่ 11 หญิงเคยสมรสอายุ 13 ปีขึ้นไป จำแนกตามจำนวนบุตรเกิดรอด จำนวนบุตรเกิดรอดโดยเฉลี่ย กลุ่มอายุของหญิง และเขตการปกครอง (ต่อ)

Table 11 Ever-married women 13 years of age and over by number of children ever born, average number of children ever born, age group of women and area (Contd.)

หญิงเคยสมรส จำนวนบุตรเกิดรอด จำนวนบุตรเกิดรอดโดยเฉลี่ย ต่อหญิง 1,000 คน และเขตการปกครอง	รวม Total	กลุ่มอายุของหญิง Age group of women														No. of ever-married women, No. of children ever born, Average no. of children ever born per 1,000 women and area
		13 - 14	15 - 19	20 - 24	25 - 29	30 - 34	35 - 39	40 - 44	45 - 49	50 - 54	55 - 59	60-64	65 - 69	70 ขึ้นไป and over		
<b>นอกเขตเทศบาล Non-municipal area</b>																
หญิงอายุ 13 ปีขึ้นไป	256,013	11,625	23,602	15,040	18,600	22,711	27,876	28,634	25,272	22,933	18,270	14,934	10,317	16,199	Women aged 13 years and over	
หญิงเคยสมรสอายุ 13 ปีขึ้นไป	201,241	148	3,320	7,556	13,603	19,704	25,817	27,187	24,139	22,024	17,586	14,430	9,970	15,758	Ever-married women aged 13 years and over	
จำนวนบุตร 0	18,735	147	1,855	2,159	2,755	2,439	2,234	1,720	1,400	1,168	919	761	404	773	No. of children 0	
1	40,896	1	1,294	4,140	6,064	5,997	5,540	4,953	3,927	2,835	2,036	1,371	980	1,757	1	
2	67,422	-	154	1,133	4,070	8,760	12,956	13,140	10,190	7,229	4,160	2,399	1,408	1,822	2	
3	35,578	-	17	110	646	2,161	4,180	5,670	5,848	6,113	4,464	2,916	1,514	1,938	3	
4	16,868	-	-	15	56	288	747	1,342	1,999	2,989	3,156	2,687	1,624	1,964	4	
5	9,279	-	-	-	11	44	125	273	548	1,125	1,621	1,998	1,477	2,056	5	
6	5,685	-	-	-	-	12	33	69	186	417	804	1,233	1,168	1,764	6	
7	3,515	-	-	-	-	-	-	17	32	109	332	689	751	1,585	7	
8	1,849	-	-	-	-	1	-	-	7	26	71	286	426	1,032	8	
9	980	-	-	-	-	-	1	2	-	9	21	76	169	701	9	
10	331	-	-	-	-	-	-	1	-	4	3	13	48	262	10	
11	63	-	-	-	-	-	-	-	-	-	-	-	-	63	11	
12	38	-	-	-	-	-	-	-	-	-	-	-	-	38	12	
13	3	-	-	-	-	-	-	-	-	-	-	-	-	3	13	
14	-	-	-	-	-	-	-	-	-	-	-	-	-	-	14	
15 ขึ้นไป	-	-	-	-	-	-	-	-	-	-	-	-	-	-	15 and over	
ไม่ทราบ	-	-	-	-	-	-	-	-	-	-	-	-	-	-	Unknown	
จำนวนบุตรเกิดรอด	483,164	1	1,652	6,796	16,424	31,458	47,815	55,538	53,991	56,802	52,401	50,981	39,900	69,403	No. of children ever born	
จำนวนบุตรเกิดรอดโดยเฉลี่ยต่อหญิง 1,000 คน <sup>1/</sup>															Average no. of children ever born per 1,000 women <sup>1/</sup>	
หญิงอายุ 13 ปีขึ้นไป	1,887	0	70	452	883	1,385	1,715	1,940	2,136	2,477	2,868	3,415	3,867	4,285	Women aged 13 years and over	
หญิงเคยสมรสอายุ 13 ปีขึ้นไป	2,401	8	498	899	1,207	1,597	1,852	2,043	2,237	2,579	2,980	3,533	4,002	4,404	Ever-married women aged 13 years and over	
มารดา	2,647	1,000	1,128	1,259	1,514	1,822	2,028	2,181	2,374	2,724	3,144	3,730	4,171	4,631	Mothers	

1/ ไม่รวมหญิงที่ไม่ทราบจำนวนบุตรเกิดรอด

1/ Excluding women with unknown number of children ever born

ตารางที่ 12 หญิงเคยสมรสอายุ 13 ปีขึ้นไป จำแนกตามจำนวนบุตรที่มีชีวิตอยู่ จำนวนบุตรที่มีชีวิตอยู่โดยเฉลี่ย กลุ่มอายุของหญิง และเขตการปกครอง  
 Table 12 Ever-married women 13 years of age and over by number of children still living, average number of children still living, age group of women and area

หญิงเคยสมรส จำนวนบุตรที่มีชีวิตอยู่ จำนวนบุตรที่มีชีวิตอยู่โดยเฉลี่ย ต่อหญิง 1,000 คน และเขตการปกครอง	รวม Total	กลุ่มอายุของหญิง Age group of women													No. of ever-married women, No. of children still living, Average no. of children still living per 1,000 women and area
		13 - 14	15 - 19	20 - 24	25 - 29	30 - 34	35 - 39	40 - 44	45 - 49	50 - 54	55 - 59	60 - 64	65 - 69	70 ขึ้นไป and over	
<b>ยอดรวม</b>															<b>Total</b>
หญิงอายุ 13 ปีขึ้นไป	390,246	16,986	37,259	25,216	27,923	33,931	41,608	42,818	38,511	34,955	27,647	22,619	15,607	25,166	Women aged 13 years and over
หญิงเคยสมรสอายุ 13 ปีขึ้นไป	299,918	218	4,663	11,059	19,620	28,725	38,052	40,265	36,403	33,322	26,466	21,704	15,018	24,404	Ever-married women aged 13 years and over
จำนวนบุตร 0	29,135	214	2,671	3,450	4,234	3,850	3,550	2,705	2,226	1,868	1,399	1,133	625	1,210	No. of children 0
1	62,693	4	1,771	5,847	8,853	8,952	8,540	7,774	6,270	4,685	3,297	2,255	1,598	2,846	1
2	102,317	-	192	1,594	5,641	12,622	19,095	19,619	15,809	11,570	6,850	4,017	2,296	3,012	2
3	53,311	-	28	150	801	2,885	5,717	8,000	8,564	9,156	7,084	4,881	2,701	3,344	3
4	24,255	-	-	19	73	340	960	1,713	2,642	4,046	4,394	4,074	2,580	3,416	4
5	12,934	-	-	-	18	62	144	347	672	1,400	2,093	2,736	2,177	3,285	5
6	7,662	-	-	-	-	12	43	93	184	457	950	1,554	1,559	2,810	6
7	4,327	-	-	-	-	-	-	11	31	104	343	766	937	2,134	7
8	2,096	-	-	-	-	1	-	-	6	19	42	233	452	1,343	8
9	884	-	-	-	-	-	1	1	-	14	14	51	87	715	9
10	270	-	-	-	-	-	-	1	-	4	-	4	6	255	10
11	28	-	-	-	-	-	-	-	-	-	-	-	-	28	11
12	5	-	-	-	-	-	-	-	-	-	-	-	-	5	12
13	1	-	-	-	-	-	-	-	-	-	-	-	-	1	13
14	-	-	-	-	-	-	-	-	-	-	-	-	-	-	14
15 ขึ้นไป	-	-	-	-	-	-	-	-	-	-	-	-	-	-	15 and over
ไม่ทราบ	-	-	-	-	-	-	-	-	-	-	-	-	-	-	Unknown
จำนวนบุตรที่มีชีวิตอยู่	693,011	4	2,240	9,557	22,917	44,603	68,716	80,256	78,876	82,257	74,853	71,958	55,875	100,898	No. of children still living
จำนวนบุตรที่มีชีวิตอยู่โดยเฉลี่ยต่อหญิง 1,000 คน <sup>1/</sup>															Average no. of children still living per 1,000 women <sup>1/</sup>
หญิงอายุ 13 ปีขึ้นไป	1,776	0	60	379	821	1,314	1,651	1,874	2,048	2,353	2,707	3,182	3,580	4,010	Women aged 13 years and over
หญิงเคยสมรสอายุ 13 ปีขึ้นไป	2,311	17	480	864	1,168	1,553	1,806	1,993	2,167	2,469	2,828	3,315	3,720	4,134	Ever-married women aged 13 years and over
มารดา	2,559	1,000	1,125	1,256	1,489	1,793	1,992	2,137	2,308	2,615	2,986	3,498	3,882	4,350	Mothers



ตารางที่ 12 หญิงเคยสมรสอายุ 13 ปีขึ้นไป จำแนกตามจำนวนบุตรที่มีชีวิตอยู่ จำนวนบุตรที่มีชีวิตอยู่โดยเฉลี่ย กลุ่มอายุของหญิง และเขตการปกครอง (ต่อ)

Table 12 Ever-married women 13 years of age and over by number of children still living, average number of children still living, age group of women and area (Contd.)

หญิงเคยสมรส จำนวนบุตรที่มีชีวิตอยู่ จำนวนบุตรที่มีชีวิตอยู่โดยเฉลี่ย ต่อหญิง 1,000 คน และเขตการปกครอง	รวม Total	กลุ่มอายุของหญิง Age group of women														No. of ever-married women, No. of children still living, Average no. of children still living per 1,000 women and area
		13 - 14	15 - 19	20 - 24	25 - 29	30 - 34	35 - 39	40 - 44	45 - 49	50 - 54	55 - 59	60-64	65 - 69	70 ขึ้นไป and over		
ในเขตเทศบาล																Municipal area
หญิงอายุ 13 ปีขึ้นไป	134,233	5,361	13,657	10,176	9,323	11,220	13,732	14,184	13,239	12,022	9,377	7,685	5,290	8,967	Women aged 13 years and over	
หญิงเคยสมรสอายุ 13 ปีขึ้นไป	98,676	70	1,343	3,502	6,016	9,021	12,235	13,078	12,265	11,298	8,880	7,274	5,048	8,646	Ever-married women aged 13 years and over	
จำนวนบุตร 0	10,400	68	816	1,291	1,479	1,411	1,316	985	826	700	480	371	221	438	No. of children 0	
1	20,547	3	473	1,686	2,734	2,901	2,927	2,666	2,172	1,645	1,099	775	544	922	1	
2	33,715	-	43	474	1,586	3,819	6,034	6,368	5,477	4,109	2,499	1,451	795	1,061	2	
3	17,310	-	11	44	190	791	1,643	2,423	2,768	3,025	2,461	1,746	990	1,218	3	
4	7,839	-	-	6	20	78	257	499	769	1,257	1,396	1,370	920	1,266	4	
5	4,093	-	-	-	8	18	43	101	202	409	590	852	701	1,170	5	
6	2,436	-	-	-	-	4	16	35	36	111	270	441	480	1,044	6	
7	1,293	-	-	-	-	-	-	1	13	33	66	198	243	740	7	
8	648	-	-	-	-	-	-	-	2	1	15	54	130	445	8	
9	290	-	-	-	-	-	-	-	-	5	4	15	22	244	9	
10	92	-	-	-	-	-	-	-	-	3	-	1	3	86	10	
11	11	-	-	-	-	-	-	-	-	-	-	-	-	11	11	
12	1	-	-	-	-	-	-	-	-	-	-	-	-	1	12	
13	-	-	-	-	-	-	-	-	-	-	-	-	-	-	13	
14	-	-	-	-	-	-	-	-	-	-	-	-	-	-	14	
15 ขึ้นไป	-	-	-	-	-	-	-	-	-	-	-	-	-	-	15 and over	
ไม่ทราบ	-	-	-	-	-	-	-	-	-	-	-	-	-	-	Unknown	
จำนวนบุตรที่มีชีวิตอยู่	224,250	3	593	2,792	6,594	13,334	21,262	25,388	25,840	26,987	24,249	23,265	18,129	35,814	No. of children still living	
จำนวนบุตรที่มีชีวิตอยู่โดยเฉลี่ยต่อหญิง 1,000 คน <sup>1/</sup>															Average no. of children still living per 1,000 women <sup>1/</sup>	
หญิงอายุ 13 ปีขึ้นไป	1,671	0	43	274	707	1,188	1,549	1,790	1,952	2,244	2,586	3,027	3,427	3,994	Women aged 13 years and over	
หญิงเคยสมรสอายุ 13 ปีขึ้นไป	2,273	36	442	797	1,096	1,478	1,738	1,941	2,107	2,389	2,731	3,198	3,591	4,142	Ever-married women aged 13 years and over	
มารดา	2,540	1,000	1,125	1,263	1,453	1,752	1,947	2,099	2,259	2,547	2,887	3,370	3,756	4,363	Mothers	

ตารางที่ 12 หญิงเคยสมรสอายุ 13 ปีขึ้นไป จำแนกตามจำนวนบุตรที่มีชีวิตอยู่ จำนวนบุตรที่มีชีวิตอยู่โดยเฉลี่ย กลุ่มอายุของหญิง และเขตการปกครอง (ต่อ)

Table 12 Ever-married women 13 years of age and over by number of children still living, average number of children still living, age group of women and area (Contd.)

หญิงเคยสมรส จำนวนบุตรที่มีชีวิตอยู่ จำนวนบุตรที่มีชีวิตอยู่โดยเฉลี่ย ต่อหญิง 1,000 คน และเขตการปกครอง	รวม Total	กลุ่มอายุของหญิง Age group of women														No. of ever-married women, No. of children still living, Average no. of children still living per 1,000 women and area
		13 - 14	15 - 19	20 - 24	25 - 29	30 - 34	35 - 39	40 - 44	45 - 49	50 - 54	55 - 59	60-64	65 - 69	70 ขึ้นไป and over		
<b>นอกเขตเทศบาล Non-municipal area</b>																
หญิงอายุ 13 ปีขึ้นไป	256,013	11,625	23,602	15,040	18,600	22,711	27,876	28,634	25,272	22,933	18,270	14,934	10,317	16,199	Women aged 13 years and over	
หญิงเคยสมรสอายุ 13 ปีขึ้นไป	201,241	148	3,320	7,556	13,603	19,704	25,817	27,187	24,139	22,024	17,586	14,430	9,970	15,758	Ever-married women aged 13 years and over	
จำนวนบุตร 0	18,735	147	1,855	2,159	2,755	2,439	2,234	1,720	1,400	1,168	919	761	404	773	No. of children 0	
1	42,147	1	1,299	4,160	6,119	6,051	5,614	5,108	4,097	3,040	2,198	1,480	1,055	1,924	1	
2	68,602	-	149	1,120	4,056	8,803	13,061	13,251	10,333	7,461	4,350	2,566	1,500	1,951	2	
3	36,001	-	17	105	610	2,095	4,074	5,577	5,795	6,131	4,623	3,135	1,711	2,127	3	
4	16,416	-	-	12	53	261	703	1,215	1,874	2,788	2,998	2,703	1,660	2,149	4	
5	8,840	-	-	-	10	44	102	246	470	991	1,503	1,884	1,475	2,115	5	
6	5,225	-	-	-	-	9	27	58	147	346	680	1,114	1,079	1,766	6	
7	3,033	-	-	-	-	-	-	10	18	72	277	569	694	1,394	7	
8	1,449	-	-	-	-	1	-	-	4	17	27	179	323	897	8	
9	594	-	-	-	-	-	1	1	-	9	10	36	66	471	9	
10	178	-	-	-	-	-	-	1	-	1	-	2	4	170	10	
11	16	-	-	-	-	-	-	-	-	-	-	-	-	16	11	
12	4	-	-	-	-	-	-	-	-	-	-	-	-	4	12	
13	1	-	-	-	-	-	-	-	-	-	-	-	-	1	13	
14	-	-	-	-	-	-	-	-	-	-	-	-	-	-	14	
15 ขึ้นไป	-	-	-	-	-	-	-	-	-	-	-	-	-	-	15 and over	
ไม่ทราบ	-	-	-	-	-	-	-	-	-	-	-	-	-	-	Unknown	
จำนวนบุตรที่มีชีวิตอยู่	468,761	1	1,647	6,765	16,323	31,269	47,453	54,868	53,037	55,271	50,604	48,693	37,746	65,084	No. of children still living	
จำนวนบุตรที่มีชีวิตอยู่โดยเฉลี่ยต่อหญิง 1,000 คน <sup>1/</sup>															Average no. of children still living per 1,000 women <sup>1/</sup>	
หญิงอายุ 13 ปีขึ้นไป	1,831	0	70	450	878	1,377	1,702	1,916	2,098	2,410	2,770	3,261	3,659	4,018	Women aged 13 years and over	
หญิงเคยสมรสอายุ 13 ปีขึ้นไป	2,329	8	496	895	1,200	1,587	1,838	2,018	2,197	2,510	2,878	3,374	3,786	4,130	Ever-married women aged 13 years and over	
มารดา	2,568	1,000	1,125	1,253	1,505	1,811	2,012	2,154	2,332	2,650	3,036	3,562	3,946	4,343	Mothers	

1/ ไม่รวมหญิงที่ไม่ทราบจำนวนบุตรที่มีชีวิตอยู่

1/ Excluding women with unknown number of living children























ตารางที่ 15 ประชากรอายุ 15 ปีขึ้นไปทำงานในรอบปี จำแนกตามหมวดอุตสาหกรรม กลุ่มอายุ เพศ และเขตการปกครอง

Table 15 Usually economically active population 15 years of age and over by industry, age group, sex and area

หมวดอุตสาหกรรม เพศ และเขตการปกครอง	รวม Total	กลุ่มอายุ Age group												Major industry group, sex and area
		15 - 19	20 - 24	25 - 29	30 - 34	35 - 39	40 - 44	45 - 49	50 - 54	55 - 59	60 - 64	65 - 69	70 ขึ้นไป and over	
ยอดรวม	543,281	19,425	34,789	49,588	61,610	76,467	79,056	70,910	61,932	46,847	33,511	9,138	9	Total
เกษตรกรรม การป่าไม้ และการประมง	434,379	16,227	25,338	35,557	46,744	60,436	63,559	56,799	50,380	40,438	30,462	8,431	9	Agriculture, forestry and fishing
การทำเหมืองแร่ และเหมืองหิน	30	-	1	2	5	4	2	4	4	6	2	-	-	Mining and quarrying
การผลิต	4,980	271	453	674	781	834	657	511	388	206	173	31	-	Manufacturing
การไฟฟ้า ก๊าซ ไอน้ำ และระบบปรับอากาศ	388	4	30	56	49	44	44	75	69	16	2	-	-	Electricity, gas, steam and air conditioning supply
การจัดหาน้ำ การจัดการ และการบำบัดน้ำเสีย ของเสีย และสิ่งปฏิกูล	242	2	13	18	12	29	27	36	56	43	3	1	-	Water supply; sewerage, waste management and remediation activities
การก่อสร้าง	5,418	267	410	747	787	918	888	663	420	180	122	16	-	Construction
การขายส่งและการขายปลีก														Wholesale and retail trade; repair
การซ่อมยานยนต์และจักรยานยนต์	29,511	847	2,222	3,665	3,952	4,288	4,399	3,612	2,711	2,056	1,391	367	-	of motor vehicles motorcycles
การขนส่ง และสถานที่เก็บสินค้า	1,931	63	128	232	263	316	290	235	195	126	65	18	-	Transportation and storage
ที่พักแรมและบริการด้านอาหาร	6,279	423	594	575	778	879	984	768	593	395	224	65	-	Accommodation and food service activities
ข้อมูลข่าวสารและการสื่อสาร	312	2	31	59	60	46	39	30	21	14	9	2	-	Information and communication
กิจกรรมทางการเงินและการประกันภัย	1,501	16	139	335	234	234	229	151	98	51	10	4	-	Financial and insurance activities
กิจกรรมอสังหาริมทรัพย์	15	-	-	-	5	2	-	1	3	2	-	1	-	Real estate activities
กิจกรรมทางวิชาชีพ วิทยาศาสตร์ และเทคนิค	390	-	25	63	62	44	56	46	52	32	9	1	-	Professional, scientific and technical activities
กิจกรรมการบริหาร และการบริการสนับสนุน	346	4	22	62	61	54	50	38	32	14	9	1	-	Administrative and support service activities
การบริหารราชการ การป้องกันประเทศ และการประกันสังคมภาคบังคับ	15,445	51	1,588	1,693	1,869	2,247	2,415	2,402	1,910	1,010	223	36	-	Public administration and defence; compulsory social security
การศึกษา	14,203	45	521	1,547	1,577	1,864	1,696	2,569	3,019	1,201	147	17	-	Education
กิจกรรมด้านสุขภาพและงานสังคมสงเคราะห์	3,938	25	344	708	750	692	536	503	260	88	34	-	-	Human health and social work activities
ศิลปะ ความบันเทิง และนันทนาการ	90	-	2	12	12	11	15	15	12	6	4	-	-	Arts, entertainment and recreation
กิจกรรมบริการด้านอื่น ๆ	21,824	1,136	2,323	3,228	3,249	3,403	3,006	2,300	1,565	886	589	138	-	Other service activities
กิจกรรมการจ้างงานในครัวเรือนส่วนบุคคล														Activities of households as employers;
กิจกรรมการผลิตสินค้าและบริการ ที่ทำขึ้นเองเพื่อใช้ในครัวเรือน ซึ่งไม่สามารถ จำแนกกิจกรรมได้อย่างชัดเจน	612	20	37	48	82	77	102	102	84	36	20	4	-	undifferentiated goods and services-producing activities of households for own use
กิจกรรมขององค์การระหว่างประเทศ และภาคีสมาชิก	-	-	-	-	-	-	-	-	-	-	-	-	-	Activities of extraterritorial organizations and bodies
ไม่ทราบ	1,446	24	566	305	277	46	61	50	60	40	14	4	-	Unknown

ตารางที่ 15 ประชากรอายุ 15 ปีขึ้นไปทำงานในรอบปี จำแนกตามหมวดอุตสาหกรรม กลุ่มอายุ เพศ และเขตการปกครอง (ต่อ)

Table 15 Usually economically active population 15 years of age and over by industry, age group, sex and area (Contd.)

หมวดอุตสาหกรรม เพศ และเขตการปกครอง	รวม Total	กลุ่มอายุ Age group												Major industry group, sex and area
		15 - 19	20 - 24	25 - 29	30 - 34	35 - 39	40 - 44	45 - 49	50 - 54	55 - 59	60 - 64	65 - 69	70 ขึ้นไป and over	
ชาย	268,641	10,659	18,016	24,810	30,099	37,235	38,660	35,003	30,132	22,934	16,445	4,642	6	Male
เกษตรกรรม การป่าไม้ และการประมง	211,687	8,934	12,928	17,838	22,726	29,133	30,570	27,450	23,750	19,256	14,831	4,266	6	Agriculture, forestry and fishing
การทำเหมืองแร่ และเหมืองหิน	15	-	1	1	2	1	1	2	-	4	1	-	-	Mining and quarrying
การผลิต	2,372	194	267	307	403	341	287	208	172	93	89	11	-	Manufacturing
การไฟฟ้า ก๊าซ ไอน้ำ และระบบปรับอากาศ	316	4	20	41	43	32	40	61	61	13	1	-	-	Electricity, gas, steam and air conditioning supply
การจัดหาน้ำ การจัดการ และการบำบัดน้ำเสีย ของเสีย และสิ่งปฏิกูล	157	1	5	9	8	17	15	23	39	35	3	1	-	Water supply; sewerage, waste management and remediation activities
การก่อสร้าง	4,401	212	315	562	637	772	713	562	356	160	102	10	-	Construction
การขายส่งและการขายปลีก														Wholesale and retail trade; repair
การซ่อมยานยนต์และจักรยายนต์	13,549	435	1,056	1,864	1,867	1,952	1,975	1,609	1,164	874	584	167	-	of motor vehicles motorcycles
การขนส่ง และสถานที่เก็บสินค้า	1,582	42	104	187	196	262	230	197	174	116	58	16	-	Transportation and storage
ที่พักแรมและบริการด้านอาหาร	2,044	70	138	202	295	313	299	233	209	147	103	34	-	Accommodation and food service activities
ข้อมูลข่าวสารและการสื่อสาร	217	2	16	44	38	33	29	18	17	9	7	2	-	Information and communication
กิจกรรมทางการเงินและการประกันภัย	689	6	49	119	111	116	118	79	51	32	5	2	-	Financial and insurance activities
กิจกรรมอสังหาริมทรัพย์	7	-	-	-	2	2	-	-	-	2	-	-	-	Real estate activities
กิจกรรมทางวิชาชีพ วิทยาศาสตร์ และเทคนิค	236	-	15	27	31	22	38	36	38	24	5	1	-	Professional, scientific and technical activities
กิจกรรมการบริหาร และการบริการสนับสนุน	194	2	9	35	34	27	28	23	20	11	5	-	-	Administrative and support service activities
การบริหารราชการ การป้องกันประเทศ และการประกันสังคมภาคบังคับ	11,153	38	1,327	890	951	1,458	1,780	1,894	1,656	912	210	36	-	Public administration and defence; compulsory social security
การศึกษา	6,088	20	146	524	571	703	685	1,174	1,465	695	92	12	-	Education
กิจกรรมด้านสุขภาพและงานสังคมสงเคราะห์	1,100	5	82	211	194	177	146	144	86	41	14	-	-	Human health and social work activities
ศิลปะ ความบันเทิง และนันทนาการ	68	-	1	7	7	9	11	12	10	6	4	-	-	Arts, entertainment and recreation
กิจกรรมบริการด้านอื่น ๆ	11,869	672	1,227	1,762	1,800	1,834	1,642	1,238	816	478	321	80	-	Other service activities
กิจกรรมการจ้างงานในครัวเรือนส่วนบุคคล														Activities of households as employers;
กิจกรรมการผลิตสินค้าและบริการ ที่ทำขึ้นเองเพื่อใช้ในครัวเรือน ซึ่งไม่สามารถ จำแนกกิจกรรมได้อย่างชัดเจน	103	5	11	12	9	7	18	17	14	4	4	1	-	undifferentiated goods and services-producing activities of households for own use
กิจกรรมขององค์การระหว่างประเทศ และภาคีสมาชิก	-	-	-	-	-	-	-	-	-	-	-	-	-	Activities of extraterritorial organizations and bodies
ไม่ทราบ	794	17	298	167	173	22	31	22	32	21	7	2	-	Unknown

ตารางที่ 15 ประชากรอายุ 15 ปีขึ้นไปทำงานในรอบปี จำแนกตามหมวดอุตสาหกรรม กลุ่มอายุ เพศ และเขตการปกครอง (ต่อ)

Table 15 Usually economically active population 15 years of age and over by industry, age group, sex and area (Contd.)

หมวดอุตสาหกรรม เพศ และเขตการปกครอง	รวม Total	กลุ่มอายุ Age group												Major industry group, sex and area
		15 - 19	20 - 24	25 - 29	30 - 34	35 - 39	40 - 44	45 - 49	50 - 54	55 - 59	60 - 64	65 - 69	70 ขึ้นไป and over	
หญิง	274,640	8,765	16,773	24,778	31,511	39,232	40,396	35,907	31,800	23,912	17,067	4,496	3	Female
เกษตรกรรม การป่าไม้ และการประมง	222,692	7,293	12,409	17,719	24,018	31,303	32,990	29,350	26,630	21,182	15,631	4,165	3	Agriculture, forestry and fishing
การทำเหมืองแร่ และเหมืองหิน	16	-	-	1	2	2	1	1	4	2	1	-	-	Mining and quarrying
การผลิต	2,608	77	186	367	379	493	370	303	216	113	84	20	-	Manufacturing
การไฟฟ้า ก๊าซ ไอน้ำ และระบบปรับอากาศ	72	-	10	15	6	12	4	14	7	3	1	-	-	Electricity, gas, steam and air conditioning supply
การจัดหาน้ำ การจัดการ และการบำบัดน้ำเสีย ของเสีย และสิ่งปฏิกูล	85	1	8	9	4	12	12	13	17	8	-	-	-	Water supply; sewerage, waste management and remediation activities
การก่อสร้าง	1,017	55	95	185	150	146	175	102	63	20	20	6	-	Construction
การขายส่งและการขายปลีก การซ่อมยานยนต์และจักรยายนต์	15,962	411	1,166	1,801	2,085	2,336	2,424	2,003	1,547	1,182	808	200	-	Wholesale and retail trade; repair of motor vehicles motorcycles
การขนส่ง และสถานที่เก็บสินค้า	349	21	24	45	67	53	60	38	21	10	7	3	-	Transportation and storage
ที่พักแรมและบริการด้านอาหาร	4,235	353	456	373	482	566	685	535	384	248	121	31	-	Accommodation and food service activities
ข้อมูลข่าวสารและการสื่อสาร	95	-	15	15	21	12	10	11	4	5	1	-	-	Information and communication
กิจกรรมทางการเงินและการประกันภัย	812	10	90	216	123	118	110	72	47	19	5	1	-	Financial and insurance activities
กิจกรรมอสังหาริมทรัพย์	8	-	-	-	3	-	-	1	3	-	-	1	-	Real estate activities
กิจกรรมทางวิชาชีพ วิทยาศาสตร์ และเทคนิค	154	-	10	36	31	22	17	10	14	9	4	-	-	Professional, scientific and technical activities
กิจกรรมการบริหาร และการบริการสนับสนุน	152	1	14	28	27	27	21	14	12	3	4	1	-	Administrative and support service activities
การบริหารราชการ การป้องกันประเทศ และการประกันสังคมภาคบังคับ	4,292	12	261	803	918	788	635	508	254	98	14	-	-	Public administration and defence; compulsory social security
การศึกษา	8,114	25	375	1,023	1,006	1,161	1,011	1,395	1,554	505	55	5	-	Education
กิจกรรมด้านสุขภาพและงานสังคมสงเคราะห์	2,838	20	263	496	556	515	389	359	174	46	20	-	-	Human health and social work activities
ศิลปะ ความบันเทิง และนันทนาการ	22	-	1	5	5	2	4	3	2	-	-	-	-	Arts, entertainment and recreation
กิจกรรมบริการด้านอื่น ๆ	9,954	464	1,096	1,466	1,449	1,569	1,364	1,062	749	408	269	58	-	Other service activities
กิจกรรมการจ้างงานในครัวเรือนส่วนบุคคล กิจกรรมการผลิตสินค้าและบริการ ที่ทำขึ้นเองเพื่อใช้ในครัวเรือน ซึ่งไม่สามารถ จำแนกกิจกรรมได้อย่างชัดเจน	510	15	26	36	73	69	84	85	70	33	16	2	-	Activities of households as employers; undifferentiated goods- and services-producing activities of households for own use
กิจกรรมขององค์การระหว่างประเทศ และภาคีสมาชิก	-	-	-	-	-	-	-	-	-	-	-	-	-	Activities of extraterritorial organizations and bodies
ไม่ทราบ	652	6	268	139	104	24	30	28	28	19	6	1	-	Unknown

ตารางที่ 15 ประชากรอายุ 15 ปีขึ้นไปทำงานในรอบปี จำแนกตามหมวดอุตสาหกรรม กลุ่มอายุ เพศ และเขตการปกครอง (ต่อ)

Table 15 Usually economically active population 15 years of age and over by industry, age group, sex and area (Contd.)

หมวดอุตสาหกรรม เพศ และเขตการปกครอง	รวม Total	กลุ่มอายุ Age group											Major industry group, sex and area	
		15 - 19	20 - 24	25 - 29	30 - 34	35 - 39	40 - 44	45 - 49	50 - 54	55 - 59	60 - 64	65 - 69		70 ขึ้นไป and over
ในเขตเทศบาล	176,526	5,616	12,079	16,583	19,989	24,176	25,582	23,494	20,627	15,096	10,461	2,820	1	Municipal area
เกษตรกรรม การป่าไม้ และการประมง	119,086	4,340	6,920	9,415	12,300	15,814	17,334	15,889	14,251	11,580	8,789	2,452	1	Agriculture, forestry and fishing
การทำเหมืองแร่ และเหมืองหิน	9	-	-	1	1	3	-	3	1	-	-	-	-	Mining and quarrying
การผลิต	2,416	74	174	299	326	394	351	291	237	136	110	24	-	Manufacturing
การไฟฟ้า ก๊าซ ไอน้ำ และระบบปรับอากาศ	268	4	21	37	27	28	27	51	59	12	1	-	-	Electricity, gas, steam and air conditioning supply
การจัดหาน้ำ การจัดการ และการบำบัดน้ำเสีย ของเสีย และสิ่งปฏิกูล	56	-	5	4	5	6	4	15	11	6	-	-	-	Water supply; sewerage, waste management and remediation activities
การก่อสร้าง	2,298	103	167	276	324	375	403	306	184	104	50	6	-	Construction
การขายส่งและการขายปลีก														Wholesale and retail trade; repair
การซ่อมยานยนต์และจักรยายนต์	17,519	438	1,326	2,244	2,369	2,535	2,550	2,134	1,662	1,222	830	208	-	of motor vehicles motorcycles
การขนส่ง และสถานที่เก็บสินค้า	993	37	67	107	134	155	139	121	123	63	37	10	-	Transportation and storage
ที่พักแรมและบริการด้านอาหาร	3,603	162	262	343	489	541	525	470	388	241	146	37	-	Accommodation and food service activities
ข้อมูลข่าวสารและการสื่อสาร	224	-	24	35	45	31	32	24	15	11	6	1	-	Information and communication
กิจกรรมทางการเงินและการประกันภัย	993	8	79	221	136	157	170	107	67	41	5	1	-	Financial and insurance activities
กิจกรรมอสังหาริมทรัพย์	15	-	-	-	5	2	-	1	3	2	-	1	-	Real estate activities
กิจกรรมทางวิชาชีพ วิทยาศาสตร์ และเทคนิค	222	-	11	30	39	25	35	29	29	17	6	1	-	Professional, scientific and technical activities
กิจกรรมการบริหาร และการบริการสนับสนุน	222	1	11	41	32	34	40	28	18	10	6	1	-	Administrative and support service activities
การบริหารราชการ การป้องกันประเทศ และการประกันสังคมภาคบังคับ	9,050	29	1,302	931	1,041	1,251	1,357	1,371	1,122	531	101	16	-	Public administration and defence; compulsory social security
การศึกษา	7,772	22	274	836	845	1,042	1,003	1,357	1,621	672	90	11	-	Education
กิจกรรมด้านสุขภาพและงานสังคมสงเคราะห์	2,448	18	209	418	454	433	348	322	161	59	26	-	-	Human health and social work activities
ศิลปะ ความบันเทิง และนันทนาการ	49	-	1	9	11	3	7	10	2	1	4	-	-	Arts, entertainment and recreation
กิจกรรมบริการด้านอื่น ๆ	8,245	354	837	1,169	1,269	1,305	1,175	893	610	347	238	48	-	Other service activities
กิจกรรมการจ้างงานในครัวเรือนส่วนบุคคล														Activities of households as employers;
กิจกรรมการผลิตสินค้าและบริการ ที่ทำขึ้นเองเพื่อใช้ในครัวเรือน ซึ่งไม่สามารถ จำแนกกิจกรรมได้อย่างชัดเจน	273	13	16	22	40	25	48	49	36	16	8	-	-	undifferentiated goods and services-producing activities of households for own use
กิจกรรมขององค์การระหว่างประเทศ และภาคีสมาชิก	-	-	-	-	-	-	-	-	-	-	-	-	-	Activities of extraterritorial organizations and bodies
ไม่ทราบ	764	14	372	145	94	19	34	26	28	24	8	1	-	Unknown



ตารางที่ 15 ประชากรอายุ 15 ปีขึ้นไปทำงานในรอบปี จำแนกตามหมวดอุตสาหกรรม กลุ่มอายุ เพศ และเขตการปกครอง (ต่อ)

Table 15 Usually economically active population 15 years of age and over by industry, age group, sex and area (Contd.)

หมวดอุตสาหกรรม เพศ และเขตการปกครอง	รวม Total	กลุ่มอายุ Age group												Major industry group, sex and area
		15 - 19	20 - 24	25 - 29	30 - 34	35 - 39	40 - 44	45 - 49	50 - 54	55 - 59	60 - 64	65 - 69	70 ขึ้นไป and over	
ชาย	87,876	3,133	6,670	8,578	9,839	11,601	12,560	11,527	10,075	7,360	5,090	1,442	-	Male
เกษตรกรรม การป่าไม้ และการประมง	57,945	2,439	3,625	5,013	6,067	7,399	8,310	7,539	6,642	5,414	4,247	1,250	-	Agriculture, forestry and fishing
การทำเหมืองแร่ และเหมืองหิน	4	-	-	-	1	1	-	1	-	-	-	-	-	Mining and quarrying
การผลิต	1,146	40	94	153	168	169	176	124	102	59	54	7	-	Manufacturing
การไฟฟ้า ก๊าซ ไอน้ำ และระบบปรับอากาศ	220	4	15	28	24	19	25	41	56	10	-	-	-	Electricity, gas, steam and air conditioning supply
การจัดหาน้ำ การจัดการ และการบำบัดน้ำเสีย ของเสีย และสิ่งปฏิกูล	41	-	2	1	4	5	1	11	10	6	-	-	-	Water supply; sewerage, waste management and remediation activities
การก่อสร้าง	1,915	82	135	233	267	317	320	264	157	93	40	6	-	Construction
การขายส่งและการขายปลีก การซ่อมยานยนต์และจักรยายนต์	8,057	224	637	1,144	1,133	1,170	1,138	935	710	533	337	95	-	Wholesale and retail trade; repair of motor vehicles motorcycles
การขนส่ง และสถานที่เก็บสินค้า	791	24	51	84	94	131	100	101	110	58	32	7	-	Transportation and storage
ที่พักแรมและบริการด้านอาหาร	1,294	42	90	132	199	199	185	153	125	82	65	21	-	Accommodation and food service activities
ข้อมูลข่าวสารและการสื่อสาร	152	-	11	22	30	24	22	15	15	7	5	1	-	Information and communication
กิจกรรมทางการเงินและการประกันภัย	485	4	28	84	69	82	88	61	36	29	3	1	-	Financial and insurance activities
กิจกรรมอสังหาริมทรัพย์	7	-	-	-	2	2	-	-	-	2	-	-	-	Real estate activities
กิจกรรมทางวิชาชีพ วิทยาศาสตร์ และเทคนิค	129	-	5	11	19	10	22	24	21	12	4	1	-	Professional, scientific and technical activities
กิจกรรมการบริหาร และการบริการสนับสนุน	126	1	6	21	22	17	21	15	10	9	4	-	-	Administrative and support service activities
การบริหารราชการ การป้องกันประเทศ และการประกันสังคมภาคบังคับ	6,676	25	1,184	508	518	818	987	1,079	974	472	96	16	-	Public administration and defence; compulsory social security
การศึกษา	3,228	14	79	301	328	388	407	583	714	352	56	6	-	Education
กิจกรรมด้านสุขภาพและงานสังคมสงเคราะห์	654	5	52	119	104	116	91	85	53	20	10	-	-	Human health and social work activities
ศิลปะ ความบันเทิง และนันทนาการ	36	-	1	5	6	1	7	9	1	1	4	-	-	Arts, entertainment and recreation
กิจกรรมบริการด้านอื่น ๆ	4,530	214	454	641	725	719	635	474	321	188	131	28	-	Other service activities
กิจกรรมการจ้างงานในครัวเรือนส่วนบุคคล กิจกรรมการผลิตสินค้าและบริการ ที่ทำขึ้นเองเพื่อใช้ในครัวเรือน ซึ่งไม่สามารถ จำแนกกิจกรรมได้อย่างชัดเจน	36	2	5	5	4	1	6	6	5	1	1	-	-	Activities of households as employers; undifferentiated goods and services-producing activities of households for own use
กิจกรรมขององค์การระหว่างประเทศ และภาคีสมาชิก	-	-	-	-	-	-	-	-	-	-	-	-	-	Activities of extraterritorial organizations and bodies
ไม่ทราบ	404	12	196	72	54	12	19	9	14	12	2	1	-	Unknown

ตารางที่ 15 ประชากรอายุ 15 ปีขึ้นไปทำงานในรอบปี จำแนกตามหมวดอุตสาหกรรม กลุ่มอายุ เพศ และเขตการปกครอง (ต่อ)

Table 15 Usually economically active population 15 years of age and over by industry, age group, sex and area (Contd.)

หมวดอุตสาหกรรม เพศ และเขตการปกครอง	รวม Total	กลุ่มอายุ Age group												Major industry group, sex and area
		15 - 19	20 - 24	25 - 29	30 - 34	35 - 39	40 - 44	45 - 49	50 - 54	55 - 59	60 - 64	65 - 69	70 ขึ้นไป and over	
หญิง	88,650	2,483	5,409	8,005	10,150	12,575	13,022	11,967	10,552	7,736	5,371	1,378	1	Female
เกษตรกรรม การป่าไม้ และการประมง	61,141	1,901	3,294	4,402	6,232	8,415	9,025	8,350	7,609	6,167	4,543	1,202	1	Agriculture, forestry and fishing
การทำเหมืองแร่ และเหมืองหิน	5	-	-	1	-	1	-	1	1	-	-	-	-	Mining and quarrying
การผลิต	1,270	34	80	146	158	225	175	167	135	77	56	17	-	Manufacturing
การไฟฟ้า ก๊าซ ไอน้ำ และระบบปรับอากาศ	48	-	6	9	4	9	3	10	4	3	1	-	-	Electricity, gas, steam and air conditioning supply
การจัดหาน้ำ การจัดการ และการบำบัดน้ำเสีย ของเสีย และสิ่งปฏิกูล	15	-	3	3	1	1	3	4	1	-	-	-	-	Water supply; sewerage, waste management and remediation activities
การก่อสร้าง	382	20	32	43	57	58	83	42	26	11	10	-	-	Construction
การขายส่งและการขายปลีก														Wholesale and retail trade; repair
การซ่อมยานยนต์และจักรยายนต์	9,462	214	689	1,100	1,237	1,365	1,412	1,199	952	690	492	112	-	of motor vehicles motorcycles
การขนส่ง และสถานที่เก็บสินค้า	202	14	16	23	40	24	39	20	14	5	5	3	-	Transportation and storage
ที่พักแรมและบริการด้านอาหาร	2,310	120	172	211	291	342	340	317	262	159	81	16	-	Accommodation and food service activities
ข้อมูลข่าวสารและการสื่อสาร	72	-	13	13	15	8	10	9	-	4	1	-	-	Information and communication
กิจกรรมทางการเงินและการประกันภัย	508	4	50	137	67	74	82	47	31	13	3	-	-	Financial and insurance activities
กิจกรรมอสังหาริมทรัพย์	8	-	-	-	3	-	-	1	3	-	-	1	-	Real estate activities
กิจกรรมทางวิชาชีพ วิทยาศาสตร์ และเทคนิค	93	-	6	19	20	15	13	5	8	5	3	-	-	Professional, scientific and technical activities
กิจกรรมการบริหาร และการบริการสนับสนุน	96	-	5	20	10	16	19	13	8	1	3	1	-	Administrative and support service activities
การบริหารราชการ การป้องกันประเทศ และการประกันสังคมภาคบังคับ	2,375	4	118	423	523	433	370	292	148	59	5	-	-	Public administration and defence; compulsory social security
การศึกษา	4,544	8	195	535	518	654	596	774	907	319	34	5	-	Education
กิจกรรมด้านสุขภาพและงานสังคมสงเคราะห์	1,794	13	157	298	349	317	257	237	108	39	16	-	-	Human health and social work activities
ศิลปะ ความบันเทิง และนันทนาการ	13	-	-	4	5	1	-	1	1	-	-	-	-	Arts, entertainment and recreation
กิจกรรมบริการด้านอื่น ๆ	3,715	140	383	528	544	586	540	419	289	159	108	20	-	Other service activities
กิจกรรมการจ้างงานในครัวเรือนส่วนบุคคล														Activities of households as employers;
กิจกรรมการผลิตสินค้าและบริการ ที่ทำขึ้นเองเพื่อใช้ในครัวเรือน ซึ่งไม่สามารถ จำแนกกิจกรรมได้อย่างชัดเจน	237	10	12	18	37	24	42	43	32	15	6	-	-	undifferentiated goods and services-producing activities of households for own use
กิจกรรมขององค์การระหว่างประเทศ และภาคีสมาชิก	-	-	-	-	-	-	-	-	-	-	-	-	-	Activities of extraterritorial organizations and bodies
ไม่ทราบ	360	1	176	73	40	6	15	18	14	11	5	-	-	Unknown

ตารางที่ 15 ประชากรอายุ 15 ปีขึ้นไปทำงานในรอบปี จำแนกตามหมวดอุตสาหกรรม กลุ่มอายุ เพศ และเขตการปกครอง (ต่อ)

Table 15 Usually economically active population 15 years of age and over by industry, age group, sex and area (Contd.)

หมวดอุตสาหกรรม เพศ และเขตการปกครอง	รวม Total	กลุ่มอายุ Age group												Major industry group, sex and area
		15 - 19	20 - 24	25 - 29	30 - 34	35 - 39	40 - 44	45 - 49	50 - 54	55 - 59	60 - 64	65 - 69	70 ขึ้นไป and over	
นอกเขตเทศบาล	366,755	13,808	22,710	33,005	41,621	52,290	53,474	47,415	41,305	31,750	23,051	6,318	7	Non-municipal area
เกษตรกรรม การป่าไม้ และการประมง	315,293	11,887	18,418	26,142	34,444	44,621	46,225	40,911	36,129	28,858	21,672	5,979	7	Agriculture, forestry and fishing
การทำเหมืองแร่ และเหมืองหิน	22	-	1	1	4	1	2	1	2	6	2	-	-	Mining and quarrying
การผลิต	2,564	197	279	375	455	440	306	220	152	70	63	7	-	Manufacturing
การไฟฟ้า ก๊าซ ไอน้ำ และระบบปรับอากาศ	120	-	9	18	22	17	17	24	10	4	1	-	-	Electricity, gas, steam and air conditioning supply
การจัดหาน้ำ การจัดการ และการบำบัดน้ำเสีย ของเสีย และสิ่งปฏิกูล	186	2	8	14	7	23	24	21	45	37	3	1	-	Water supply; sewerage, waste management and remediation activities
การก่อสร้าง	3,120	164	243	472	463	542	485	358	236	76	72	10	-	Construction
การขายส่งและการขายปลีก การซ่อมยานยนต์และจักรยายนต์	11,992	408	896	1,421	1,583	1,753	1,849	1,479	1,049	834	562	159	-	Wholesale and retail trade; repair of motor vehicles motorcycles
การขนส่ง และสถานที่เก็บสินค้า	938	26	61	125	129	161	151	114	72	63	28	8	-	Transportation and storage
ที่พักแรมและบริการด้านอาหาร	2,675	262	332	232	288	338	460	298	205	155	78	28	-	Accommodation and food service activities
ข้อมูลข่าวสารและการสื่อสาร	88	2	7	24	15	14	7	6	6	2	2	1	-	Information and communication
กิจกรรมทางการเงินและการประกันภัย	508	9	60	114	97	78	58	44	31	10	5	2	-	Financial and insurance activities
กิจกรรมอสังหาริมทรัพย์	-	-	-	-	-	-	-	-	-	-	-	-	-	Real estate activities
กิจกรรมทางวิชาชีพ วิทยาศาสตร์ และเทคนิค	168	-	14	33	23	20	21	17	23	15	2	-	-	Professional, scientific and technical activities
กิจกรรมการบริหาร และการบริการสนับสนุน	124	2	11	21	29	21	10	10	15	4	2	-	-	Administrative and support service activities
การบริหารราชการ การป้องกันประเทศ และการประกันสังคมภาคบังคับ	6,394	22	286	763	829	996	1,058	1,031	788	479	122	21	-	Public administration and defence; compulsory social security
การศึกษา	6,431	23	246	711	732	822	693	1,212	1,398	529	57	6	-	Education
กิจกรรมด้านสุขภาพและงานสังคมสงเคราะห์	1,491	6	135	290	296	259	188	181	99	29	7	-	-	Human health and social work activities
ศิลปะ ความบันเทิง และนันทนาการ	42	-	1	4	1	9	7	5	10	5	-	-	-	Arts, entertainment and recreation
กิจกรรมบริการด้านอื่น ๆ	13,578	781	1,486	2,059	1,980	2,098	1,831	1,407	955	539	351	90	-	Other service activities
กิจกรรมการจ้างงานในครัวเรือนส่วนบุคคล กิจกรรมการผลิตสินค้าและบริการ ที่ทำขึ้นเองเพื่อใช้ในครัวเรือน ซึ่งไม่สามารถ จำแนกกิจกรรมได้อย่างชัดเจน	339	7	21	26	42	52	54	53	48	20	12	4	-	Activities of households as employers; undifferentiated goods and services-producing activities of households for own use
กิจกรรมขององค์การระหว่างประเทศ และภาคีสมาชิก	-	-	-	-	-	-	-	-	-	-	-	-	-	Activities of extraterritorial organizations and bodies
ไม่ทราบ	682	10	194	160	183	27	27	23	32	16	6	2	-	Unknown

ตารางที่ 15 ประชากรอายุ 15 ปีขึ้นไปทำงานในรอบปี จำแนกตามหมวดอุตสาหกรรม กลุ่มอายุ เพศ และเขตการปกครอง (ต่อ)

Table 15 Usually economically active population 15 years of age and over by industry, age group, sex and area (Contd.)

หมวดอุตสาหกรรม เพศ และเขตการปกครอง	รวม Total	กลุ่มอายุ Age group												Major industry group, sex and area
		15 - 19	20 - 24	25 - 29	30 - 34	35 - 39	40 - 44	45 - 49	50 - 54	55 - 59	60 - 64	65 - 69	70 ขึ้นไป and over	
ชาย	180,765	7,526	11,346	16,232	20,260	25,634	26,099	23,475	20,057	15,574	11,355	3,200	6	Male
เกษตรกรรม การป่าไม้ และการประมง	153,742	6,495	9,303	12,824	16,658	21,734	22,260	19,911	17,108	13,843	10,584	3,016	6	Agriculture, forestry and fishing
การทำเหมืองแร่ และเหมืองหิน	11	-	1	1	1	-	1	1	-	4	1	-	-	Mining and quarrying
การผลิต	1,226	154	173	154	234	172	112	84	70	34	35	4	-	Manufacturing
การไฟฟ้า ก๊าซ ไอน้ำ และระบบปรับอากาศ	96	-	5	12	19	13	15	20	6	4	1	-	-	Electricity, gas, steam and air conditioning supply
การจัดหาน้ำ การจัดการ และการบำบัดน้ำเสีย ของเสีย และสิ่งปฏิกูล	116	1	2	8	5	12	14	12	29	29	3	1	-	Water supply; sewerage, waste management and remediation activities
การก่อสร้าง	2,485	129	180	330	369	455	393	297	199	67	62	4	-	Construction
การขายส่งและการขายปลีก														Wholesale and retail trade; repair
การซ่อมยานยนต์และจักรยายนต์	5,492	211	419	720	735	782	836	674	455	342	246	72	-	of motor vehicles motorcycles
การขนส่ง และสถานที่เก็บสินค้า	792	18	54	103	102	132	130	96	65	58	26	8	-	Transportation and storage
ที่พักแรมและบริการด้านอาหาร	750	28	49	70	96	114	114	80	84	65	37	13	-	Accommodation and food service activities
ข้อมูลข่าวสารและการสื่อสาร	65	2	5	22	8	10	7	4	2	1	2	1	-	Information and communication
กิจกรรมทางการเงินและการประกันภัย	204	2	21	35	41	34	30	18	15	4	2	1	-	Financial and insurance activities
กิจกรรมอสังหาริมทรัพย์	-	-	-	-	-	-	-	-	-	-	-	-	-	Real estate activities
กิจกรรมทางวิชาชีพ วิทยาศาสตร์ และเทคนิค	108	-	10	16	12	12	16	12	17	11	1	-	-	Professional, scientific and technical activities
กิจกรรมการบริหาร และการบริการสนับสนุน	68	1	2	13	12	10	7	9	10	2	1	-	-	Administrative and support service activities
การบริหารราชการ การป้องกันประเทศ และการประกันสังคมภาคบังคับ	4,477	13	143	382	433	641	793	815	682	440	114	21	-	Public administration and defence; compulsory social security
การศึกษา	2,861	6	67	223	244	315	279	591	751	343	36	6	-	Education
กิจกรรมด้านสุขภาพและงานสังคมสงเคราะห์	447	-	30	92	89	62	56	59	33	22	4	-	-	Human health and social work activities
ศิลปะ ความบันเทิง และนันทนาการ	32	-	-	2	1	7	4	4	9	5	-	-	-	Arts, entertainment and recreation
กิจกรรมบริการด้านอื่น ๆ	7,339	457	773	1,122	1,075	1,115	1,007	764	495	290	190	51	-	Other service activities
กิจกรรมการจ้างงานในครัวเรือนส่วนบุคคล														Activities of households as employers;
กิจกรรมการผลิตสินค้าและบริการ ที่ทำขึ้นเองเพื่อใช้ในครัวเรือน ซึ่งไม่สามารถ จำแนกกิจกรรมได้อย่างชัดเจน	66	2	6	7	5	6	12	11	10	2	2	1	-	undifferentiated goods and services-producing activities of households for own use
กิจกรรมขององค์การระหว่างประเทศ และภาคีสมาชิก	-	-	-	-	-	-	-	-	-	-	-	-	-	Activities of extraterritorial organizations and bodies
ไม่ทราบ	390	5	102	95	119	10	12	14	19	9	5	1	-	Unknown

ตารางที่ 15 ประชากรอายุ 15 ปีขึ้นไปทำงานในรอบปี จำแนกตามหมวดอุตสาหกรรม กลุ่มอายุ เพศ และเขตการปกครอง (ต่อ)

Table 15 Usually economically active population 15 years of age and over by industry, age group, sex and area (Contd.)

หมวดอุตสาหกรรม เพศ และเขตการปกครอง	รวม Total	กลุ่มอายุ Age group												Major industry group, sex and area
		15 - 19	20 - 24	25 - 29	30 - 34	35 - 39	40 - 44	45 - 49	50 - 54	55 - 59	60 - 64	65 - 69	70 ขึ้นไป and over	
หญิง	185,990	6,282	11,364	16,773	21,361	26,656	27,374	23,940	21,247	16,176	11,696	3,118	1	Female
เกษตรกรรม การป่าไม้ และการประมง	161,551	5,392	9,115	13,318	17,786	22,887	23,965	21,000	19,021	15,016	11,088	2,963	1	Agriculture, forestry and fishing
การทำเหมืองแร่ และเหมืองหิน	11	-	-	-	2	1	1	-	2	2	1	-	-	Mining and quarrying
การผลิต	1,338	43	106	221	221	268	194	136	81	36	28	4	-	Manufacturing
การไฟฟ้า ก๊าซ ไอน้ำ และระบบปรับอากาศ	24	-	4	6	2	4	1	4	4	-	-	-	-	Electricity, gas, steam and air conditioning supply
การจัดหาน้ำ การจัดการ และการบำบัดน้ำเสีย ของเสีย และสิ่งปฏิกูล	69	1	6	6	2	11	10	10	16	8	-	-	-	Water supply; sewerage, waste management and remediation activities
การก่อสร้าง	635	34	63	142	93	88	92	60	37	9	10	6	-	Construction
การขายส่งและการขายปลีก การซ่อมยานยนต์และจักรยายนต์	6,500	197	477	701	848	971	1,013	804	595	492	315	87	-	Wholesale and retail trade; repair of motor vehicles motorcycles
การขนส่ง และสถานที่เก็บสินค้า	146	7	7	22	27	29	21	18	7	5	2	-	-	Transportation and storage
ที่พักแรมและบริการด้านอาหาร	1,925	234	284	162	192	224	346	218	121	89	40	15	-	Accommodation and food service activities
ข้อมูลข่าวสารและการสื่อสาร	23	-	3	2	6	5	-	2	4	1	-	-	-	Information and communication
กิจกรรมทางการเงินและการประกันภัย	304	6	40	79	56	44	28	26	16	6	2	1	-	Financial and insurance activities
กิจกรรมอสังหาริมทรัพย์	-	-	-	-	-	-	-	-	-	-	-	-	-	Real estate activities
กิจกรรมทางวิชาชีพ วิทยาศาสตร์ และเทคนิค	60	-	4	17	11	7	5	5	6	4	1	-	-	Professional, scientific and technical activities
กิจกรรมการบริหาร และการบริการสนับสนุน	56	1	9	7	17	11	2	1	5	1	1	-	-	Administrative and support service activities
การบริหารราชการ การป้องกันประเทศ และการประกันสังคมภาคบังคับ	1,918	9	143	380	396	355	265	216	106	39	9	-	-	Public administration and defence; compulsory social security
การศึกษา	3,570	17	180	488	488	507	415	621	647	186	21	-	-	Education
กิจกรรมด้านสุขภาพและงานสังคมสงเคราะห์	1,044	6	105	198	207	197	132	122	66	7	4	-	-	Human health and social work activities
ศิลปะ ความบันเทิง และนันทนาการ	10	-	1	1	-	1	4	1	1	-	-	-	-	Arts, entertainment and recreation
กิจกรรมบริการด้านอื่น ๆ	6,239	324	713	937	905	983	824	643	460	249	161	39	-	Other service activities
กิจกรรมการจ้างงานในครัวเรือนส่วนบุคคล กิจกรรมการผลิตสินค้าและบริการ ที่ทำขึ้นเองเพื่อใช้ในครัวเรือน ซึ่งไม่สามารถ จำแนกกิจกรรมได้อย่างชัดเจน	273	5	15	19	37	45	42	42	38	17	10	2	-	Activities of households as employers; undifferentiated goods and services-producing activities of households for own use
กิจกรรมขององค์การระหว่างประเทศ และภาคีสมาชิก	-	-	-	-	-	-	-	-	-	-	-	-	-	Activities of extraterritorial organizations and bodies
ไม่ทราบ	292	5	92	65	64	18	15	10	14	8	1	1	-	Unknown

ตารางที่ 16 ประชากรอายุ 15 ปีขึ้นไปทำงานในรอบปี จำแนกตามสถานภาพการทำงาน กลุ่มอายุ เพศ และเขตการปกครอง

Table 16 Usually economically active population 15 years of age and over by work status, age group, sex and area

กลุ่มอายุ เพศ และเขตการปกครอง	รวม Total	สถานภาพการทำงาน Work status								Age group, sex and area
		นายจ้าง Employer	ผู้ประกอบการ ธุรกิจส่วนตัว โดยไม่มีลูกจ้าง Own account worker	ผู้ช่วยธุรกิจ ในครัวเรือน โดยไม่ได้รับค่าจ้าง Unpaid family worker	ลูกจ้าง Employee			สมาชิกของ การรวมกลุ่ม Member of producer's cooperatives	ไม่ทราบ Unknown	
					รัฐบาล Government employee	รัฐวิสาหกิจ Government enterprise	เอกชน Private employee			
ยอดรวม	543,281	2,174	211,119	255,342	33,223	1,064	39,940	419	-	Total
15 - 19	19,425	22	1,169	15,598	100	14	2,504	17	-	15 - 19
20 - 24	34,789	56	3,152	23,787	2,368	84	5,320	22	-	20 - 24
25 - 29	49,588	137	7,489	30,352	3,826	157	7,602	25	-	25 - 29
30 - 34	61,610	259	15,550	35,152	4,116	121	6,342	71	-	30 - 34
35 - 39	76,467	308	27,784	37,752	4,717	149	5,682	74	-	35 - 39
40 - 44	79,056	394	35,184	33,864	4,622	170	4,773	49	-	40 - 44
45 - 49	70,910	302	34,308	27,108	5,478	164	3,501	49	-	45 - 49
50 - 54	61,932	293	31,914	22,134	5,193	150	2,194	54	-	50 - 54
55 - 59	46,847	215	27,079	15,949	2,353	44	1,169	37	-	55 - 59
60 - 64	33,511	146	21,261	10,982	394	10	703	16	-	60 - 64
65 - 69	9,138	42	6,226	2,659	56	1	150	4	-	65 - 69
70 ขึ้นไป	9	-	5	4	-	-	-	-	-	70 and over

ตารางที่ 16 ประชากรอายุ 15 ปีขึ้นไปทำงานในรอบปี จำแนกตามสถานภาพการทำงาน กลุ่มอายุ เพศ และเขตการปกครอง (ต่อ)

Table 16 Usually economically active population 15 years of age and over by work status, age group, sex and area (Contd.)

กลุ่มอายุ เพศ และเขตการปกครอง	รวม Total	สถานภาพการทำงาน Work status							สมาชิกของ การรวมกลุ่ม Member of producer's cooperatives	ไม่ทราบ Unknown	Age group, sex and area
		นายจ้าง Employer	ผู้ประกอบการ ธุรกิจส่วนตัว โดยไม่มีลูกจ้าง Own account worker	ผู้ช่วยธุรกิจ ในครัวเรือน โดยไม่ได้รับค่าจ้าง Unpaid family worker	ลูกจ้าง Employee			เอกชน Private employee			
					รัฐบาล Government employee	รัฐวิสาหกิจ Government enterprise					
ชาย	268,641	1,366	138,435	85,506	18,483	711	23,904	234	-	Male	
15 - 19	10,659	15	645	8,470	55	11	1,451	12	-	15 - 19	
20 - 24	18,016	28	1,639	11,702	1,557	43	3,032	15	-	20 - 24	
25 - 29	24,810	83	4,207	14,088	1,610	87	4,718	16	-	25 - 29	
30 - 34	30,099	155	9,509	14,770	1,712	76	3,840	37	-	30 - 34	
35 - 39	37,235	198	17,988	13,124	2,359	92	3,432	42	-	35 - 39	
40 - 44	38,660	245	23,567	9,129	2,641	122	2,933	22	-	40 - 44	
45 - 49	35,003	187	23,471	5,853	3,254	116	2,093	28	-	45 - 49	
50 - 54	30,132	186	21,526	3,765	3,239	112	1,271	33	-	50 - 54	
55 - 59	22,934	139	17,999	2,391	1,699	42	643	22	-	55 - 59	
60 - 64	16,445	100	13,845	1,769	309	9	406	7	-	60 - 64	
65 - 69	4,642	29	4,036	443	48	1	86	-	-	65 - 69	
70 ขึ้นไป	6	-	4	2	-	-	-	-	-	70 and over	

ตารางที่ 16 ประชากรอายุ 15 ปีขึ้นไปทำงานในรอบปี จำแนกตามสถานภาพการทำงาน กลุ่มอายุ เพศ และเขตการปกครอง (ต่อ)

Table 16 Usually economically active population 15 years of age and over by work status, age group, sex and area (Contd.)

กลุ่มอายุ เพศ และเขตการปกครอง	รวม Total	สถานภาพการทำงาน Work status							สมาชิกของ การรวมกลุ่ม Member of producer's cooperatives	ไม่ทราบ Unknown	Age group, sex and area
		นายจ้าง Employer	ผู้ประกอบการ ธุรกิจส่วนตัว โดยไม่มีลูกจ้าง Own account worker	ผู้ช่วยธุรกิจ ในครัวเรือน โดยไม่ได้รับค่าจ้าง Unpaid family worker	ลูกจ้าง Employee						
					รัฐบาล Government employee	รัฐวิสาหกิจ Government enterprise	เอกชน Private employee				
หญิง	274,640	808	72,684	169,836	14,739	353	16,036	184	-	Female	
15 - 19	8,765	7	524	7,128	45	2	1,054	5	-	15 - 19	
20 - 24	16,773	28	1,513	12,085	811	41	2,288	7	-	20 - 24	
25 - 29	24,778	54	3,282	16,264	2,216	70	2,885	9	-	25 - 29	
30 - 34	31,511	103	6,041	20,382	2,405	45	2,502	34	-	30 - 34	
35 - 39	39,232	110	9,795	24,629	2,358	57	2,250	32	-	35 - 39	
40 - 44	40,396	149	11,617	24,735	1,981	48	1,839	27	-	40 - 44	
45 - 49	35,907	114	10,836	21,255	2,224	48	1,408	21	-	45 - 49	
50 - 54	31,800	107	10,388	18,369	1,954	39	923	21	-	50 - 54	
55 - 59	23,912	76	9,080	13,558	655	3	526	15	-	55 - 59	
60 - 64	17,067	46	7,416	9,214	85	1	296	9	-	60 - 64	
65 - 69	4,496	13	2,190	2,217	7	-	65	4	-	65 - 69	
70 ขึ้นไป	3	-	1	1	-	-	-	-	-	70 and over	



ตารางที่ 16 ประชากรอายุ 15 ปีขึ้นไปทำงานในรอบปี จำแนกตามสถานภาพการทำงาน กลุ่มอายุ เพศ และเขตการปกครอง (ต่อ)

Table 16 Usually economically active population 15 years of age and over by work status, age group, sex and area (Contd.)

กลุ่มอายุ เพศ และเขตการปกครอง	รวม Total	สถานภาพการทำงาน Work status							สมาชิกของ การรวมกลุ่ม Member of producer's cooperatives	ไม่ทราบ Unknown	Age group, sex and area
		นายจ้าง Employer	ผู้ประกอบการ ธุรกิจส่วนตัว โดยไม่มีลูกจ้าง Own account worker	ผู้ช่วยธุรกิจ ในครัวเรือน โดยไม่ได้รับค่าจ้าง Unpaid family worker	ลูกจ้าง Employee			เอกชน Private employee			
					รัฐบาล Government employee	รัฐวิสาหกิจ Government enterprise					
ในเขตเทศบาล	176,526	1,357	64,184	73,728	18,770	688	17,637	162	-	Municipal area	
15 - 19	5,616	6	355	4,222	51	11	968	2	-	15 - 19	
20 - 24	12,079	32	1,088	6,642	1,729	45	2,536	6	-	20 - 24	
25 - 29	16,583	81	2,405	8,373	2,082	90	3,548	5	-	25 - 29	
30 - 34	19,989	173	4,598	10,020	2,281	64	2,830	24	-	30 - 34	
35 - 39	24,176	189	8,063	10,816	2,642	97	2,344	25	-	35 - 39	
40 - 44	25,582	237	10,584	9,840	2,645	114	2,140	22	-	40 - 44	
45 - 49	23,494	189	10,518	8,132	3,020	123	1,487	26	-	45 - 49	
50 - 54	20,627	185	9,866	6,685	2,837	105	924	25	-	50 - 54	
55 - 59	15,096	138	8,265	4,876	1,263	32	504	19	-	55 - 59	
60 - 64	10,461	97	6,548	3,311	195	6	299	5	-	60 - 64	
65 - 69	2,820	30	1,893	811	25	1	58	3	-	65 - 69	
70 ขึ้นไป	1	-	-	1	-	-	-	-	-	70 and over	



ตารางที่ 16 ประชากรอายุ 15 ปีขึ้นไปทำงานในรอบปี จำแนกตามสถานภาพการทำงาน กลุ่มอายุ เพศ และเขตการปกครอง (ต่อ)

Table 16 Usually economically active population 15 years of age and over by work status, age group, sex and area (Contd.)

กลุ่มอายุ เพศ และเขตการปกครอง	รวม Total	สถานภาพการทำงาน Work status							สมาชิกของ การรวมกลุ่ม Member of producer's cooperatives	ไม่ทราบ Unknown	Age group, sex and area
		นายจ้าง Employer	ผู้ประกอบการ ธุรกิจส่วนตัว โดยไม่มีลูกจ้าง Own account worker	ผู้ช่วยธุรกิจ ในครัวเรือน โดยไม่ได้รับค่าจ้าง Unpaid family worker	ลูกจ้าง Employee			เอกชน Private employee			
					รัฐบาล Government employee	รัฐวิสาหกิจ Government enterprise					
หญิง	88,650	484	23,722	49,152	8,283	222	6,719	69	-	Female	
15 - 19	2,483	1	156	1,951	18	1	356	-	-	15 - 19	
20 - 24	5,409	15	536	3,391	413	21	1,030	3	-	20 - 24	
25 - 29	8,005	29	1,077	4,406	1,177	39	1,275	1	-	25 - 29	
30 - 34	10,150	64	1,883	5,754	1,335	28	1,073	13	-	30 - 34	
35 - 39	12,575	62	3,164	7,101	1,325	38	876	9	-	35 - 39	
40 - 44	13,022	88	3,816	7,128	1,172	33	776	9	-	40 - 44	
45 - 49	11,967	65	3,679	6,326	1,261	40	584	11	-	45 - 49	
50 - 54	10,552	73	3,474	5,478	1,121	19	377	10	-	50 - 54	
55 - 59	7,736	44	2,934	4,123	407	1	218	9	-	55 - 59	
60 - 64	5,371	31	2,351	2,808	49	1	128	2	-	60 - 64	
65 - 69	1,378	11	652	684	4	-	25	3	-	65 - 69	
70 ขึ้นไป	1	-	-	1	-	-	-	-	-	70 and over	

ตารางที่ 16 ประชากรอายุ 15 ปีขึ้นไปทำงานในรอบปี จำแนกตามสถานภาพการทำงาน กลุ่มอายุ เพศ และเขตการปกครอง (ต่อ)

Table 16 Usually economically active population 15 years of age and over by work status, age group, sex and area (Contd.)

กลุ่มอายุ เพศ และเขตการปกครอง	รวม Total	สถานภาพการทำงาน Work status							สมาชิกของ การรวมกลุ่ม Member of producer's cooperatives	ไม่ทราบ Unknown	Age group, sex and area
		นายจ้าง Employer	ผู้ประกอบการ ธุรกิจส่วนตัว โดยไม่มีลูกจ้าง Own account worker	ผู้ช่วยธุรกิจ ในครัวเรือน โดยไม่ได้รับค่าจ้าง Unpaid family worker	ลูกจ้าง Employee			เอกชน Private employee			
					รัฐบาล Government employee	รัฐวิสาหกิจ Government enterprise	เอกชน Private employee				
นอกเขตเทศบาล	366,755	817	146,935	181,614	14,453	376	22,303	257	-	Non-municipal area	
15 - 19	13,808	16	813	11,376	49	2	1,536	15	-	15 - 19	
20 - 24	22,710	24	2,064	17,145	638	39	2,784	16	-	20 - 24	
25 - 29	33,005	56	5,084	21,979	1,744	67	4,055	20	-	25 - 29	
30 - 34	41,621	86	10,952	25,132	1,835	57	3,513	47	-	30 - 34	
35 - 39	52,290	119	19,721	26,936	2,075	52	3,338	49	-	35 - 39	
40 - 44	53,474	158	24,599	24,024	1,977	56	2,633	27	-	40 - 44	
45 - 49	47,415	113	23,790	18,976	2,458	41	2,014	23	-	45 - 49	
50 - 54	41,305	108	22,048	15,449	2,356	45	1,270	29	-	50 - 54	
55 - 59	31,750	78	18,813	11,073	1,090	12	665	18	-	55 - 59	
60 - 64	23,051	49	14,712	7,672	199	4	403	11	-	60 - 64	
65 - 69	6,318	11	4,334	1,849	31	-	92	1	-	65 - 69	
70 ขึ้นไป	7	-	5	2	-	-	-	-	-	70 and over	

ตารางที่ 16 ประชากรอายุ 15 ปีขึ้นไปทำงานในรอบปี จำแนกตามสถานภาพการทำงาน กลุ่มอายุ เพศ และเขตการปกครอง (ต่อ)

Table 16 Usually economically active population 15 years of age and over by work status, age group, sex and area (Contd.)

กลุ่มอายุ เพศ และเขตการปกครอง	รวม Total	สถานภาพการทำงาน Work status							สมาชิกของ การรวมกลุ่ม Member of producer's cooperatives	ไม่ทราบ Unknown	Age group, sex and area
		นายจ้าง Employer	ผู้ประกอบการ ธุรกิจส่วนตัว โดยไม่มีลูกจ้าง Own account worker	ผู้ช่วยธุรกิจ ในครัวเรือน โดยไม่ได้รับค่าจ้าง Unpaid family worker	ลูกจ้าง Employee			เอกชน Private employee			
					รัฐบาล Government employee	รัฐวิสาหกิจ Government enterprise					
ชาย	180,765	493	97,974	60,931	7,996	244	12,986	142	-	Male	
15 - 19	7,526	10	445	6,200	22	1	839	10	-	15 - 19	
20 - 24	11,346	11	1,087	8,451	240	19	1,526	11	-	20 - 24	
25 - 29	16,232	31	2,879	10,122	706	37	2,445	12	-	25 - 29	
30 - 34	20,260	46	6,794	10,505	765	40	2,084	26	-	30 - 34	
35 - 39	25,634	71	13,090	9,408	1,043	33	1,964	26	-	35 - 39	
40 - 44	26,099	97	16,798	6,418	1,168	41	1,569	8	-	40 - 44	
45 - 49	23,475	64	16,632	4,047	1,495	34	1,190	13	-	45 - 49	
50 - 54	20,057	74	15,133	2,558	1,524	25	725	18	-	50 - 54	
55 - 59	15,574	46	12,668	1,638	843	11	357	12	-	55 - 59	
60 - 64	11,355	34	9,648	1,266	164	4	235	5	-	60 - 64	
65 - 69	3,200	9	2,795	316	28	-	52	-	-	65 - 69	
70 ขึ้นไป	6	-	4	2	-	-	-	-	-	70 and over	



ตารางที่ 17 ประชากร จำแนกตามสถานที่เกิด เพศ และเขตการปกครอง

Table 17 Population by place of birth, sex and area

สถานที่เกิด	ประชากร Population			ในเขตเทศบาล Municipal area			นอกเขตเทศบาล Non-municipal area			Place of birth
	รวม	ชาย	หญิง	รวม	ชาย	หญิง	รวม	ชาย	หญิง	
	Total	Male	Female	Total	Male	Female	Total	Male	Female	
ยอดรวม	941,811	461,446	480,365	315,788	153,784	162,004	626,023	307,662	318,361	Total
เกิดในประเทศ	937,321	459,899	477,422	315,130	153,512	161,618	622,191	306,387	315,804	Native Born
กรุงเทพมหานคร	2,691	1,474	1,217	1,281	687	594	1,410	787	623	Bangkok Metropolis
กาญจนบุรี	163	92	71	86	45	41	77	47	30	Kanchanaburi
จันทบุรี	89	55	34	26	17	9	63	38	25	Chanthaburi
ฉะเชิงเทรา	98	52	46	44	21	23	54	31	23	Chachoengsao
ชลบุรี	301	158	143	130	71	59	171	87	84	Chon Buri
ชัยนาท	70	49	21	30	20	10	40	29	11	Chai Nat
ตราด	39	18	21	15	5	10	24	13	11	Trat
นครนายก	54	37	17	27	16	11	27	21	6	Nakhon Nayok
นครปฐม	160	101	59	81	55	26	79	46	33	Nakhon Pathom
นนทบุรี	168	65	103	59	29	30	109	36	73	Nonthaburi
ปทุมธานี	143	77	66	55	32	23	88	45	43	Pathum Thani
ประจวบคีรีขันธ์	86	44	42	33	16	17	53	28	25	Prachuap Khiri Khan
ปราจีนบุรี	203	110	93	98	52	46	105	58	47	Prachin Buri
พระนครศรีอยุธยา	187	101	86	93	48	45	94	53	41	Phra Nakhon Si Ayutthaya
เพชรบุรี	104	65	39	38	23	15	66	42	24	Phetchaburi
ระยอง	121	56	65	49	22	27	72	34	38	Rayong
ราชบุรี	127	73	54	75	39	36	52	34	18	Ratchaburi
ลพบุรี	167	97	70	90	46	44	77	51	26	Lop Buri
สมุทรปราการ	235	103	132	105	37	68	130	66	64	Samut Prakarn

ตารางที่ 17 ประชากร จำแนกตามสถานที่เกิด เพศ และเขตการปกครอง (ต่อ)

Table 17 Population by place of birth, sex and area (Contd.)

สถานที่เกิด	ประชากร Population			ในเขตเทศบาล Municipal area			นอกเขตเทศบาล Non-municipal area			Place of birth
	รวม	ชาย	หญิง	รวม	ชาย	หญิง	รวม	ชาย	หญิง	
	Total	Male	Female	Total	Male	Female	Total	Male	Female	
สมุทรสงคราม	41	27	14	22	13	9	19	14	5	Samut Songkhram
สมุทรสาคร	354	184	170	108	59	49	246	125	121	Samut Sakhon
สระแก้ว	13	6	7	4	-	4	9	6	3	Sa Kaeo
สระบุรี	179	98	81	88	44	44	91	54	37	Saraburi
สิงห์บุรี	77	40	37	40	20	20	37	20	17	Sing Buri
สุพรรณบุรี	156	97	59	84	47	37	72	50	22	Suphanburi
อ่างทอง	58	38	20	24	16	8	34	22	12	Ang Thong
กำแพงเพชร	167	92	75	76	46	30	91	46	45	Kamphaeng Phet
เชียงใหม่	240	161	79	79	35	44	161	126	35	Chiang Rai
เชียงใหม่	140	57	83	64	22	42	76	35	41	Chiang Mai
ตาก	94	40	54	33	18	15	61	22	39	Tak
นครสวรรค์	237	142	95	140	89	51	97	53	44	Nakhon Sawan
น่าน	61	36	25	37	21	16	24	15	9	Nan
พะเยา	92	53	39	49	26	23	43	27	16	Phayao
พิจิตร	108	61	47	47	27	20	61	34	27	Phichit
พิษณุโลก	184	107	77	108	62	46	76	45	31	Phitsanulok
เพชรบูรณ์	224	122	102	112	57	55	112	65	47	Phetchabun
แพร่	115	54	61	80	32	48	35	22	13	Phrae
แม่ฮ่องสอน	11	5	6	7	2	5	4	3	1	Mae Hong Son
ลำปาง	141	69	72	75	41	34	66	28	38	Lampang
ลำพูน	50	24	26	28	11	17	22	13	9	Lamphun



ตารางที่ 17 ประชากร จำแนกตามสถานที่เกิด เพศ และเขตการปกครอง (ต่อ)

Table 17 Population by place of birth, sex and area (Contd.)

สถานที่เกิด	ประชากร Population			ในเขตเทศบาล Municipal area			นอกเขตเทศบาล Non-municipal area			Place of birth
	รวม	ชาย	หญิง	รวม	ชาย	หญิง	รวม	ชาย	หญิง	
	Total	Male	Female	Total	Male	Female	Total	Male	Female	
สุโขทัย	114	62	52	51	27	24	63	35	28	Sukhothai
อุดรดิตต์	96	44	52	41	19	22	55	25	30	Uttaradit
อุทัยธานี	57	32	25	29	20	9	28	12	16	Uthai Thani
กาฬสินธุ์	4,306	2,145	2,161	1,428	675	753	2,878	1,470	1,408	Kalasin
ขอนแก่น	3,062	1,626	1,436	1,335	723	612	1,727	903	824	Khon kaen
ชัยภูมิ	619	344	275	278	155	123	341	189	152	Chaiyaphum
นครพนม	5,120	2,242	2,878	3,462	1,423	2,039	1,658	819	839	Nakhon phanom
นครราชสีมา	1,410	807	603	680	405	275	730	402	328	Nakhon Ratchasima
บุรีรัมย์	985	477	508	320	164	156	665	313	352	Buri Ram
มหาสารคาม	1,600	802	798	525	264	261	1,075	538	537	Maha Sarakham
มุกดาหาร	1,135	530	605	796	358	438	339	172	167	Mukdahan
ยโสธร	231	112	119	126	54	72	105	58	47	Yasothon
ร้อยเอ็ด	1,891	1,019	872	771	437	334	1,120	582	538	Roi Et
เลย	422	218	204	209	110	99	213	108	105	Loei
ศรีสะเกษ	512	281	231	170	99	71	342	182	160	Si Sa Ket
สกลนคร	894,101	437,849	456,252	295,205	143,640	151,565	598,896	294,209	304,687	Sakon Nakhon
สุรินทร์	537	262	275	204	98	106	333	164	169	Surin
หนองคาย	2,616	1,257	1,359	1,277	570	707	1,339	687	652	Nong Khai
อุดรธานี	6,046	3,115	2,931	2,551	1,312	1,239	3,495	1,803	1,692	Udon Thani
อุบลราชธานี	3,531	1,779	1,752	1,454	710	744	2,077	1,069	1,008	Ubon Ratchathani
หนองบัวลำภู	39	18	21	9	5	4	30	13	17	Nong Bua Lamphu





ตารางที่ 19 ประชากรที่ย้ายถิ่นภายใน 5 ปี จำแนกตามสถานที่อยู่ก่อนย้าย กลุ่มอายุ และเพศ

Table 19 Population who migrated within previous five years by previous place of residence, age group and sex

สถานที่อยู่ก่อนย้าย และเพศ	รวม Total	กลุ่มอายุ Age group											Previous place of residence and sex
		0 - 4	5 - 9	10 - 14	15 - 19	20 - 24	25 - 29	30 - 39	40 - 49	50 - 59	60 - 69	70 ขึ้นไป and over	
ยอดรวม	941,811	62,939	72,835	83,721	73,213	51,062	56,130	147,707	158,721	119,539	71,691	44,253	Total
ยอดรวมผู้ย้ายถิ่น	29,637	1,680	1,174	1,828	5,672	6,614	3,275	4,459	2,753	1,332	558	292	Total migrants
ส่วนร้อย	3.0	3.0	2.0	2.0	8.0	13.0	6.0	3.0	2.0	1.0	1.0	1.0	Percent
ย้ายภายในจังหวัด	14,119	736	572	1,098	2,486	3,267	1,478	2,080	1,390	636	249	126	Migrated within province
เขตการปกครอง	14,119	736	572	1,098	2,486	3,267	1,478	2,080	1,390	636	249	126	Area
จากในเขตเทศบาล	6,557	443	277	378	1,030	1,317	743	1,080	762	335	132	60	From municipal area
จากนอกเขตเทศบาล	6,447	206	237	640	1,319	1,780	621	813	472	214	91	55	From non-municipal area
ไม่ทราบเขต	1,116	88	59	80	137	169	115	187	156	87	26	11	Unknown area
อำเภอ	14,119	736	572	1,098	2,486	3,267	1,478	2,080	1,390	636	249	126	Amphoe
อำเภอเดียวกัน	8,196	551	408	637	1,322	1,423	898	1,332	937	415	183	92	Within amphoe
ต่างอำเภอ	5,923	186	164	461	1,165	1,844	580	748	453	221	67	35	Different amphoe
ไม่ทราบอำเภอ	-	-	-	-	-	-	-	-	-	-	-	-	Unknown amphoe
ย้ายมาจากจังหวัดอื่น	13,460	911	598	674	2,838	2,671	1,299	2,153	1,234	664	258	160	Migrated from other province
จากในเขตเทศบาล	6,670	647	382	314	1,355	1,193	666	1,106	576	319	73	41	From municipal area
จากนอกเขตเทศบาล	4,554	214	185	176	1,240	1,072	417	634	367	139	71	40	From non-municipal area
ไม่ทราบเขต	2,236	50	31	185	243	405	217	413	292	206	115	78	Unknown area
ย้ายมาจากจังหวัด	13,460	911	598	674	2,838	2,671	1,299	2,153	1,234	664	258	160	Migrated from province
กรุงเทพมหานคร	1,083	227	97	57	81	61	131	238	111	57	18	6	Bangkok Metropolis
กาญจนบุรี	34	4	-	1	4	6	2	5	7	3	-	1	Kanchanaburi
จันทบุรี	40	1	6	1	2	3	5	11	5	3	1	1	Chanthaburi
ฉะเชิงเทรา	34	3	1	-	6	5	10	3	5	1	-	-	Chachoengsao
ชลบุรี	155	45	10	21	10	11	7	27	20	3	1	-	Chon Buri
ชัยนาท	45	1	-	-	24	10	4	4	3	-	-	-	Chai Nat
ตราด	12	2	1	3	3	-	-	2	-	-	1	-	Trat
นครนายก	22	1	4	1	3	1	1	5	4	1	1	-	Nakhon Nayok

ตารางที่ 19 ประชากรที่ย้ายถิ่นภายใน 5 ปี จำแนกตามสถานที่อยู่ก่อนย้าย กลุ่มอายุ และเพศ (ต่อ)

Table 19 Population who migrated within previous five years by previous place of residence, age group and sex (Contd.)

สถานที่อยู่ก่อนย้าย และเพศ	รวม Total	กลุ่มอายุ Age group											Previous place of residence and sex
		0 - 4	5 - 9	10 - 14	15 - 19	20 - 24	25 - 29	30 - 39	40 - 49	50 - 59	60 - 69	70 ขึ้นไป and over	
นครปฐม	57	10	6	4	3	4	5	9	10	6	1	-	Nakhon Pathom
นนทบุรี	97	8	8	2	29	12	8	14	10	5	1	1	Nonthaburi
ปทุมธานี	109	26	11	7	21	6	8	15	7	7	-	-	Pathum Thani
ประจวบคีรีขันธ์	23	1	-	1	-	1	5	8	3	3	1	-	Prachuap Khiri Khan
ปราจีนบุรี	25	4	1	1	1	4	4	5	3	2	-	-	Prachin Buri
พระนครศรีอยุธยา	80	22	5	1	10	13	9	11	5	-	-	5	Phra Nakhon Si Ayutthaya
เพชรบุรี	13	1	-	1	2	3	-	1	3	-	-	1	Phetchaburi
ระยอง	49	16	6	3	4	6	4	7	4	-	-	-	Rayong
ราชบุรี	58	11	9	4	4	8	4	5	9	5	-	1	Ratchaburi
ลพบุรี	228	3	3	1	8	175	15	15	6	3	-	-	Lop Buri
สมุทรปราการ	160	32	14	14	41	20	6	20	6	6	-	1	Samut Prakarn
สมุทรสงคราม	16	3	1	-	-	1	-	4	3	4	-	1	Samut Songkhram
สมุทรสาคร	53	18	6	4	8	4	4	9	1	-	-	-	Samut Sakhon
สระแก้ว	28	2	4	1	5	3	7	3	4	-	-	-	Sa Kaeo
สระบุรี	64	9	5	3	11	9	15	10	3	1	-	-	Saraburi
สิงห์บุรี	25	3	-	1	6	7	1	1	1	4	-	-	Sing Buri
สุพรรณบุรี	26	4	1	1	2	1	4	7	1	-	3	1	Suphanburi
อ่างทอง	20	4	-	3	1	5	1	5	1	-	-	-	Ang Thong
กำแพงเพชร	61	11	4	5	-	6	10	13	5	3	3	2	Kamphaeng Phet
เชียงใหม่	32	1	4	1	5	5	1	10	4	1	-	-	Chiang Rai
เชียงใหม่	49	7	1	1	4	4	8	13	6	2	1	1	Chiang Mai
ตาก	11	1	-	-	-	3	1	5	-	1	-	-	Tak
นครสวรรค์	62	4	5	3	5	6	13	14	12	1	-	-	Nakhon Sawan
น่าน	38	3	1	1	4	5	9	11	5	-	-	-	Nan
พะเยา	36	5	4	-	1	6	4	9	6	1	-	-	Phayao
พิจิตร	17	3	3	-	2	-	-	6	3	1	-	-	Phichit

ตารางที่ 19 ประชากรที่ย้ายถิ่นภายใน 5 ปี จำแนกตามสถานที่อยู่ก่อนย้าย กลุ่มอายุ และเพศ (ต่อ)

Table 19 Population who migrated within previous five years by previous place of residence, age group and sex (Contd.)

สถานที่อยู่ก่อนย้าย และเพศ	รวม Total	กลุ่มอายุ Age group											Previous place of residence and sex
		0 - 4	5 - 9	10 - 14	15 - 19	20 - 24	25 - 29	30 - 39	40 - 49	50 - 59	60 - 69	70 ขึ้นไป and over	
พิษณุโลก	50	6	3	-	9	5	3	19	5	1	-	-	Phitsanulok
เพชรบูรณ์	71	19	4	5	11	11	10	7	4	-	-	-	Phetchabun
แพร่	28	3	1	3	4	1	2	4	6	3	1	1	Phrae
แม่ฮ่องสอน	5	-	-	-	-	1	-	1	-	3	-	-	Mae Hong Son
ลำปาง	41	3	1	4	9	5	5	9	3	-	4	-	Lampang
ลำพูน	6	-	1	-	-	1	1	1	1	-	-	-	Lamphun
สุโขทัย	28	3	2	-	1	5	5	9	2	1	-	-	Sukhothai
อุดรดิตถ์	27	2	1	1	1	2	9	6	1	3	-	-	Uttaradit
อุทัยธานี	20	4	3	1	3	1	-	7	-	-	1	-	Uthai Thani
กาฬสินธุ์	648	13	16	17	192	176	64	95	42	21	9	4	Kalasin
ขอนแก่น	444	27	28	19	33	88	65	94	52	29	7	3	Khon kaen
ชัยภูมิ	138	14	5	10	31	21	21	23	7	3	-	4	Chaiyaphum
นครพนม	2,488	49	79	89	936	740	165	210	125	60	25	10	Nakhon phanom
นครราชสีมา	292	22	21	9	44	35	33	74	28	20	5	3	Nakhon Ratchasima
บุรีรัมย์	154	12	10	10	25	26	17	32	11	7	4	-	Buri Ram
มหาสารคาม	134	7	1	2	17	34	17	29	11	9	3	4	Maha Sarakham
มุกดาหาร	603	14	8	25	230	173	48	59	20	16	6	5	Mukdahan
ยโสธร	109	1	3	7	41	20	12	13	5	3	4	1	Yasothon
ร้อยเอ็ด	299	14	18	15	46	51	37	68	32	12	5	1	Roi Et
เลย	131	6	9	7	24	12	17	22	16	10	5	3	Loei
ศรีสะเกษ	110	12	7	5	20	15	10	26	12	3	-	-	Si Sa Ket
สกลนคร	-	-	-	-	-	-	-	-	-	-	-	-	Sakon Nakhon
สุรินทร์	124	8	6	5	21	25	16	20	19	5	-	-	Surin
หนองคาย	859	29	32	43	247	204	64	106	83	37	10	6	Nong Khai
อุดรธานี	1,076	43	48	67	210	170	120	214	127	57	14	7	Udon Thani
อุบลราชธานี	266	15	18	9	34	50	42	45	29	14	8	5	Ubon Ratchathani



ตารางที่ 19 ประชากรที่ย้ายถิ่นภายใน 5 ปี จำแนกตามสถานที่อยู่ก่อนย้าย กลุ่มอายุ และเพศ (ต่อ)

Table 19 Population who migrated within previous five years by previous place of residence, age group and sex (Contd.)

สถานที่อยู่ก่อนย้าย และเพศ	รวม Total	กลุ่มอายุ Age group											Previous place of residence and sex
		0 - 4	5 - 9	10 - 14	15 - 19	20 - 24	25 - 29	30 - 39	40 - 49	50 - 59	60 - 69	70 ขึ้นไป and over	
ชาย	461,446	32,395	37,226	42,769	35,954	25,846	28,207	72,168	77,392	56,937	33,465	19,087	Male
ยอดรวมผู้ย้ายถิ่น	14,758	913	617	1,005	2,155	3,267	1,582	2,386	1,575	769	341	148	Total migrants
ส่วนร้อย	3.0	3.0	2.0	2.0	6.0	13.0	6.0	3.0	2.0	1.0	1.0	1.0	Percent
ย้ายภายในจังหวัด	7,616	398	297	630	1,062	1,881	821	1,164	775	367	158	63	Migrated within province
เขตการปกครอง	7,616	398	297	630	1,062	1,881	821	1,164	775	367	158	63	Area
จากในเขตเทศบาล	3,287	232	145	220	431	650	393	554	388	179	71	25	From municipal area
จากนอกเขตเทศบาล	3,750	114	125	372	559	1,140	380	505	310	140	71	34	From non-municipal area
ไม่ทราบเขต	579	52	27	38	72	91	48	105	77	48	16	4	Unknown area
อำเภอ	7,616	398	297	630	1,062	1,881	821	1,164	775	367	158	63	Amphoe
อำเภอเดียวกัน	4,183	295	225	408	574	646	452	702	494	235	107	44	Within amphoe
ต่างอำเภอ	3,434	103	72	222	488	1,235	369	463	281	132	51	18	Different amphoe
ไม่ทราบอำเภอ	-	-	-	-	-	-	-	-	-	-	-	-	Unknown amphoe
ย้ายมาจากจังหวัดอื่น	6,498	486	319	335	961	1,273	684	1,165	689	370	137	80	Migrated from other province
จากในเขตเทศบาล	3,145	337	209	146	462	519	327	574	325	192	39	17	From municipal area
จากนอกเขตเทศบาล	2,127	123	98	95	404	453	235	367	215	75	38	24	From non-municipal area
ไม่ทราบเขต	1,226	26	12	94	95	301	122	225	149	104	59	38	Unknown area
ย้ายมาจากจังหวัด	6,498	486	319	335	961	1,273	684	1,165	689	370	137	80	Migrated from province
กรุงเทพมหานคร	532	111	53	23	30	31	63	121	61	30	10	1	Bangkok Metropolis
กาญจนบุรี	17	1	-	-	-	4	2	4	4	3	-	-	Kanchanaburi
จันทบุรี	23	1	2	-	1	1	1	8	5	1	1	1	Chanthaburi
ฉะเชิงเทรา	17	1	1	-	2	-	5	3	4	1	-	-	Chachoengsao
ชลบุรี	80	21	6	8	3	6	4	17	12	3	1	-	Chon Buri
ชัยนาท	24	1	-	-	12	4	1	3	3	-	-	-	Chai Nat
ตราด	5	1	-	1	-	-	-	2	-	-	-	-	Trat
นครนายก	12	1	1	-	1	-	1	3	4	-	1	-	Nakhon Nayok



ตารางที่ 19 ประชากรที่ย้ายถิ่นภายใน 5 ปี จำแนกตามสถานที่อยู่ก่อนย้าย กลุ่มอายุ และเพศ (ต่อ)

Table 19 Population who migrated within previous five years by previous place of residence, age group and sex (Contd.)

สถานที่อยู่ก่อนย้าย และเพศ	รวม Total	กลุ่มอายุ Age group											Previous place of residence and sex
		0 - 4	5 - 9	10 - 14	15 - 19	20 - 24	25 - 29	30 - 39	40 - 49	50 - 59	60 - 69	70 ขึ้นไป and over	
นครปฐม	33	4	5	2	3	4	2	5	4	4	1	-	Nakhon Pathom
นนทบุรี	48	1	4	1	14	6	4	7	5	5	-	1	Nonthaburi
ปทุมธานี	50	16	6	1	6	3	5	5	4	5	-	-	Pathum Thani
ประจวบคีรีขันธ์	14	-	-	1	-	-	4	5	1	1	1	-	Prachuap Khiri Khan
ปราจีนบุรี	14	3	1	-	1	-	3	4	1	1	-	-	Prachin Buri
พระนครศรีอยุธยา	29	8	4	1	1	3	3	5	3	-	-	3	Phra Nakhon Si Ayutthaya
เพชรบุรี	6	-	-	-	2	1	-	1	1	-	-	-	Phetchaburi
ระยอง	28	7	-	3	1	6	2	6	2	-	-	-	Rayong
ราชบุรี	27	6	1	2	4	3	-	4	4	4	-	-	Ratchaburi
ลพบุรี	204	3	1	1	1	171	12	9	3	3	-	-	Lop Buri
สมุทรปราการ	70	17	6	5	16	4	3	14	4	1	-	1	Samut Prakarn
สมุทรสงคราม	7	1	1	-	-	-	-	1	3	1	-	-	Samut Songkhram
สมุทรสาคร	32	14	4	2	4	3	1	5	-	-	-	-	Samut Sakhon
สระแก้ว	9	1	1	-	1	1	1	-	2	-	-	-	Sa Kaeo
สระบุรี	28	5	2	-	-	5	7	7	1	-	-	-	Saraburi
สิงห์บุรี	10	-	-	1	1	4	1	-	1	1	-	-	Sing Buri
สุพรรณบุรี	16	2	-	1	1	1	3	5	1	-	1	-	Suphanburi
อ่างทอง	10	2	-	3	-	-	1	3	1	-	-	-	Ang Thong
กำแพงเพชร	35	7	-	5	-	4	5	5	2	3	3	2	Kamphaeng Phet
เชียงใหม่	16	1	3	1	3	1	1	4	3	-	-	-	Chiang Rai
เชียงใหม่	23	5	-	-	1	-	1	10	4	1	1	-	Chiang Mai
ตาก	7	1	-	-	-	3	1	1	-	1	-	-	Tak
นครสวรรค์	33	3	1	1	-	3	8	9	10	-	-	-	Nakhon Sawan
น่าน	22	1	1	-	2	-	4	11	3	-	-	-	Nan
พะเยา	23	4	4	-	-	4	1	7	3	1	-	-	Phayao
พิจิตร	7	1	1	-	1	-	-	3	-	1	-	-	Phichit

ตารางที่ 19 ประชากรที่ย้ายถิ่นภายใน 5 ปี จำแนกตามสถานที่อยู่ก่อนย้าย กลุ่มอายุ และเพศ (ต่อ)

Table 19 Population who migrated within previous five years by previous place of residence, age group and sex (Contd.)

สถานที่อยู่ก่อนย้าย และเพศ	รวม Total	กลุ่มอายุ Age group											Previous place of residence and sex
		0 - 4	5 - 9	10 - 14	15 - 19	20 - 24	25 - 29	30 - 39	40 - 49	50 - 59	60 - 69	70 ขึ้นไป and over	
พิษณุโลก	30	4	1	-	6	4	1	12	-	1	-	-	Phitsanulok
เพชรบูรณ์	33	8	1	3	10	2	5	4	1	-	-	-	Phetchabun
แพร่	14	-	1	-	3	-	2	1	4	1	1	-	Phrae
แม่ฮ่องสอน	4	-	-	-	-	1	-	1	-	1	-	-	Mae Hong Son
ลำปาง	24	1	1	4	6	2	1	4	1	-	3	-	Lampang
ลำพูน	1	-	-	-	-	-	1	-	-	-	-	-	Lamphun
สุโขทัย	13	-	1	-	-	4	1	5	1	1	-	-	Sukhothai
อุดรดิตถ์	18	2	1	1	1	1	6	5	-	-	-	-	Uttaradit
อุทัยธานี	12	4	1	-	3	1	-	3	-	-	1	-	Uthai Thani
กาฬสินธุ์	262	6	8	6	52	52	43	49	25	10	7	4	Kalasin
ขอนแก่น	249	15	11	7	11	50	36	59	32	24	4	-	Khon kaen
ชัยภูมิ	56	9	1	4	6	9	10	12	4	1	-	1	Chaiyaphum
นครพนม	1,032	33	57	44	304	295	79	97	74	31	14	5	Nakhon phanom
นครราชสีมา	150	11	9	7	15	17	21	36	19	15	1	-	Nakhon Ratchasima
บุรีรัมย์	85	11	7	7	9	10	11	19	6	4	1	-	Buri Ram
มหาสารคาม	68	5	-	-	9	9	11	20	6	5	-	4	Maha Sarakham
มุกดาหาร	257	5	4	17	91	68	22	24	11	11	1	2	Mukdahan
ยโสธร	48	1	-	6	14	9	6	6	4	-	1	1	Yasothon
ร้อยเอ็ด	139	7	8	8	10	22	18	38	15	7	4	1	Roi Et
เลย	80	4	4	6	11	7	12	16	12	4	3	1	Loei
ศรีสะเกษ	54	5	5	5	10	7	4	12	5	1	-	-	Si Sa Ket
สกลนคร	-	-	-	-	-	-	-	-	-	-	-	-	Sakon Nakhon
สุรินทร์	55	5	4	-	3	14	9	13	6	3	-	-	Surin
หนองคาย	373	15	12	21	68	87	33	54	52	21	6	5	Nong Khai
อุดรธานี	536	26	33	29	67	63	66	124	82	37	5	5	Udon Thani
อุบลราชธานี	145	9	11	6	12	29	23	26	12	9	5	2	Ubon Ratchathani



ตารางที่ 19 ประชากรที่ย้ายถิ่นภายใน 5 ปี จำแนกตามสถานที่อยู่ก่อนย้าย กลุ่มอายุ และเพศ (ต่อ)

Table 19 Population who migrated within previous five years by previous place of residence, age group and sex (Contd.)

สถานที่อยู่ก่อนย้าย และเพศ	รวม Total	กลุ่มอายุ Age group											Previous place of residence and sex
		0 - 4	5 - 9	10 - 14	15 - 19	20 - 24	25 - 29	30 - 39	40 - 49	50 - 59	60 - 69	70 ขึ้นไป and over	
หญิง	480,365	30,544	35,609	40,952	37,259	25,216	27,923	75,539	81,329	62,602	38,226	25,166	Female
ยอดรวมผู้ย้ายถิ่น	14,879	768	557	823	3,517	3,347	1,693	2,073	1,179	563	217	144	Total migrants
ส่วนร้อย	3.0	3.0	2.0	2.0	9.0	13.0	6.0	3.0	1.0	1.0	1.0	1.0	Percent
ย้ายภายในจังหวัด	6,503	338	275	468	1,425	1,386	657	916	614	269	91	64	Migrated within province
เขตการปกครอง	6,503	338	275	468	1,425	1,386	657	916	614	269	91	64	Area
จากในเขตเทศบาล	3,269	210	133	158	599	667	350	526	374	156	62	35	From municipal area
จากนอกเขตเทศบาล	2,697	92	111	268	760	640	241	309	162	73	20	21	From non-municipal area
ไม่ทราบเขต	537	36	31	42	65	79	67	82	79	39	10	8	Unknown area
อำเภอ	6,503	338	275	468	1,425	1,386	657	916	614	269	91	64	Amphoe
อำเภอเดียวกัน	4,013	255	183	229	747	777	446	631	442	180	75	48	Within amphoe
ต่างอำเภอ	2,490	83	92	239	677	609	212	285	172	89	16	16	Different amphoe
ไม่ทราบอำเภอ	-	-	-	-	-	-	-	-	-	-	-	-	Unknown amphoe
ย้ายมาจากจังหวัดอื่น	6,962	426	279	340	1,877	1,397	615	988	545	293	121	80	Migrated from other province
จากในเขตเทศบาล	3,525	310	173	168	893	674	338	533	251	127	34	24	From municipal area
จากนอกเขตเทศบาล	2,428	91	87	81	836	619	182	267	152	64	32	16	From non-municipal area
ไม่ทราบเขต	1,009	24	19	91	147	104	95	188	143	102	55	40	Unknown area
ย้ายมาจากจังหวัด	6,962	426	279	340	1,877	1,397	615	988	545	293	121	80	Migrated from province
กรุงเทพมหานคร	551	116	44	33	51	30	69	118	50	27	9	5	Bangkok Metropolis
กาญจนบุรี	16	3	-	1	4	3	-	1	4	-	-	1	Kanchanaburi
จันทบุรี	17	-	4	1	1	1	4	4	-	1	-	-	Chanthaburi
ฉะเชิงเทรา	16	1	-	-	4	5	5	-	1	-	-	-	Chachoengsao
ชลบุรี	75	25	4	13	7	5	4	10	8	-	-	-	Chon Buri
ชัยนาท	21	-	-	-	11	6	3	1	-	-	-	-	Chai Nat
ตราด	8	1	1	1	3	-	-	-	-	-	1	-	Trat
นครนายก	10	-	3	1	1	1	-	3	-	1	-	-	Nakhon Nayok

ตารางที่ 19 ประชากรที่ย้ายถิ่นภายใน 5 ปี จำแนกตามสถานที่อยู่ก่อนย้าย กลุ่มอายุ และเพศ (ต่อ)

Table 19 Population who migrated within previous five years by previous place of residence, age group and sex (Contd.)

สถานที่อยู่ก่อนย้าย และเพศ	รวม Total	กลุ่มอายุ Age group											Previous place of residence and sex
		0 - 4	5 - 9	10 - 14	15 - 19	20 - 24	25 - 29	30 - 39	40 - 49	50 - 59	60 - 69	70 ขึ้นไป and over	
นครปฐม	24	6	1	1	-	-	3	4	6	3	-	-	Nakhon Pathom
นนทบุรี	49	6	4	1	15	6	4	6	5	-	1	-	Nonthaburi
ปทุมธานี	60	10	5	6	15	4	4	10	4	3	-	-	Pathum Thani
ประจวบคีรีขันธ์	9	1	-	-	-	1	1	3	1	1	-	-	Prachuap Khiri Khan
ปราจีนบุรี	11	1	-	1	-	4	1	1	1	1	-	-	Prachin Buri
พระนครศรีอยุธยา	51	14	1	-	9	10	6	6	3	-	-	3	Phra Nakhon Si Ayutthaya
เพชรบุรี	6	1	-	1	-	1	-	-	1	-	-	1	Phetchaburi
ระยอง	21	9	6	-	3	-	1	1	1	-	-	-	Rayong
ราชบุรี	31	5	8	1	-	5	4	1	5	1	-	1	Ratchaburi
ลพบุรี	24	-	1	-	6	4	3	6	4	-	-	-	Lop Buri
สมุทรปราการ	90	15	8	9	25	16	4	6	3	5	-	-	Samut Prakarn
สมุทรสงคราม	9	1	-	-	-	1	-	3	-	3	-	1	Samut Songkhram
สมุทรสาคร	21	5	3	1	4	1	2	4	1	-	-	-	Samut Sakhon
สระแก้ว	20	1	3	1	4	1	6	3	1	-	-	-	Sa Kaeo
สระบุรี	36	4	3	3	11	4	7	3	1	1	-	-	Saraburi
สิงห์บุรี	15	3	-	-	5	4	-	1	-	3	-	-	Sing Buri
สุพรรณบุรี	10	1	1	-	1	-	1	2	-	-	1	1	Suphanburi
อ่างทอง	10	1	-	-	1	5	-	3	-	-	-	-	Ang Thong
กำแพงเพชร	26	4	4	-	-	3	5	9	2	-	-	-	Kamphaeng Phet
เชียงใหม่	16	-	1	-	3	4	-	6	1	1	-	-	Chiang Rai
เชียงใหม่	26	3	1	1	3	4	6	4	3	1	-	1	Chiang Mai
ตาก	4	-	-	-	-	-	-	4	-	-	-	-	Tak
นครสวรรค์	29	1	4	1	5	4	5	5	3	1	-	-	Nakhon Sawan
น่าน	16	1	-	1	1	5	5	-	3	-	-	-	Nan
พะเยา	13	1	-	-	1	3	3	1	4	-	-	-	Phayao
พิจิตร	10	1	1	-	1	-	-	4	3	-	-	-	Phichit

ตารางที่ 19 ประชากรที่ย้ายถิ่นภายใน 5 ปี จำแนกตามสถานที่อยู่ก่อนย้าย กลุ่มอายุ และเพศ (ต่อ)

Table 19 Population who migrated within previous five years by previous place of residence, age group and sex (Contd.)

สถานที่อยู่ก่อนย้าย และเพศ	รวม Total	กลุ่มอายุ Age group											Previous place of residence and sex
		0 - 4	5 - 9	10 - 14	15 - 19	20 - 24	25 - 29	30 - 39	40 - 49	50 - 59	60 - 69	70 ขึ้นไป and over	
พิษณุโลก	20	3	1	-	3	1	1	6	5	-	-	-	Phitsanulok
เพชรบูรณ์	38	11	3	3	1	9	5	4	2	-	-	-	Phetchabun
แพร่	15	3	-	3	1	1	-	3	3	1	-	1	Phrae
แม่ฮ่องสอน	1	-	-	-	-	-	-	-	-	1	-	-	Mae Hong Son
ลำปาง	18	1	-	-	2	3	4	5	1	-	1	-	Lampang
ลำพูน	5	-	1	-	-	1	-	1	1	-	-	-	Lamphun
สุโขทัย	15	3	1	-	1	1	4	4	1	-	-	-	Sukhothai
อุดรดิตถ์	9	-	-	-	-	1	3	1	1	3	-	-	Uttaradit
อุทัยธานี	7	-	1	1	-	-	-	5	-	-	-	-	Uthai Thani
กาฬสินธุ์	387	7	7	11	140	124	21	46	18	11	1	-	Kalasin
ขอนแก่น	195	12	17	11	21	38	29	35	20	5	4	3	Khon kaen
ชัยภูมิ	82	5	4	6	25	12	11	11	4	1	-	3	Chaiyaphum
นครพนม	1,456	15	23	45	632	445	87	113	51	29	11	5	Nakhon phanom
นครราชสีมา	142	11	12	1	29	17	12	39	9	5	4	3	Nakhon Ratchasima
บุรีรัมย์	69	1	2	3	16	16	6	12	5	4	3	-	Buri Ram
มหาสารคาม	66	3	1	2	9	25	6	9	5	4	3	-	Maha Sarakham
มุกดาหาร	347	9	4	7	140	104	26	35	9	5	5	3	Mukdahan
ยโสธร	61	-	3	1	28	11	6	6	1	3	2	-	Yasothon
ร้อยเอ็ด	160	6	10	6	36	29	19	30	17	5	1	-	Roi Et
เลย	51	3	5	1	13	5	5	6	4	6	3	1	Loei
ศรีสะเกษ	56	7	3	-	10	7	6	14	8	1	-	-	Si Sa Ket
สกลนคร	-	-	-	-	-	-	-	-	-	-	-	-	Sakon Nakhon
สุรินทร์	69	4	2	5	19	11	7	6	12	3	-	-	Surin
หนองคาย	487	14	20	23	179	116	31	52	31	16	4	1	Nong Khai
อุดรธานี	540	17	15	37	143	107	54	90	45	20	9	3	Udon Thani
อุบลราชธานี	122	6	7	3	21	21	19	19	16	5	3	2	Ubon Ratchathani



ตารางที่ 20 ประชากรที่ย้ายถิ่นภายใน 5 ปี จำแนกตามเหตุผลของการย้ายถิ่น เพศ และเขตการปกครอง

Table 20 Population who migrated within previous five years by reasons for moving, sex and area

เหตุผลของการย้ายถิ่น	ประชากร Population			ในเขตเทศบาล Municipal area			นอกเขตเทศบาล Non-municipal area			Reasons for moving
	รวม	ชาย	หญิง	รวม	ชาย	หญิง	รวม	ชาย	หญิง	
	Total	Male	Female	Total	Male	Female	Total	Male	Female	
ยอดรวม	29,637	14,758	14,879	20,471	10,355	10,116	9,166	4,403	4,763	Total
หางานทำ	1,845	1,064	781	1,394	932	462	451	132	319	To look for work
หน้าที่การงาน	4,087	2,388	1,699	3,078	1,854	1,224	1,009	534	475	Job assignment
เพื่อการศึกษา	7,591	2,852	4,739	6,654	2,390	4,264	937	462	475	To study
ติดตามบุคคลในครัวเรือน	5,130	2,157	2,973	2,525	1,033	1,492	2,605	1,124	1,481	Following persons in household
กลับภูมิลำเนา	774	371	403	284	135	149	490	236	254	To return home
ย้ายที่อยู่อาศัย	5,755	2,712	3,043	3,187	1,515	1,672	2,568	1,197	1,371	Change residence
ย้ายเข้าครัวเรือนสถาบัน	2,147	1,957	190	1,798	1,613	185	349	344	5	Change to institution household
อื่น ๆ	-	-	-	-	-	-	-	-	-	Others
ไม่ทราบ	2,308	1,258	1,050	1,551	884	667	757	374	383	Unknown



ตารางที่ 21 ประชากร จำแนกตามการมีชื่อในทะเบียนบ้าน เพศ และเขตการปกครอง

Table 21 Population by house-registration, sex and area

การมีชื่อในทะเบียนบ้าน	ประชากร Population			ในเขตเทศบาล Municipal area			นอกเขตเทศบาล Non-municipal area			House-registration
	รวม	ชาย	หญิง	รวม	ชาย	หญิง	รวม	ชาย	หญิง	
	Total	Male	Female	Total	Male	Female	Total	Male	Female	
ยอดรวม	941,811	461,446	480,365	315,788	153,784	162,004	626,023	307,662	318,361	Total
มีในบ้านที่อาศัยอยู่	881,560	428,560	453,000	283,405	136,247	147,158	598,155	292,313	305,842	Have in this household
มีอยู่ที่อื่น										Have in other place
จังหวัดนี้	41,209	21,644	19,565	22,117	11,283	10,834	19,092	10,361	8,731	This province
จังหวัดอื่น	15,262	10,044	5,218	9,803	6,086	3,717	5,459	3,958	1,501	Other province
ไม่มีในประเทศไทย										Do not have in Thailand
แต่มีในประเทศอื่น	3,718	1,172	2,546	454	161	293	3,264	1,011	2,253	but in other country
ไม่มีที่ใดเลย	43	12	31	5	3	2	38	9	29	Not at all
ไม่ทราบ	19	14	5	4	4	-	15	10	5	Unknown

ตารางที่ 22 ครีวเรือนส่วนบุคคล จำแนกตามกลุ่มอายุของหัวหน้าครัวเรือน เพศ และเขตการปกครอง

Table 22 Private households by age group of households head, sex and area

กลุ่มอายุ ของหัวหน้าครัวเรือน	รวม Total	เขตการปกครอง Area		Age group of households head
		ในเขตเทศบาล Municipal area	นอกเขตเทศบาล Non-municipal area	
ยอดรวม	278,802	96,121	182,681	Total
น้อยกว่า 14 ปี	411	132	279	Less than 14
14 - 19	3,203	2,052	1,151	14 - 19
20 - 24	4,683	3,171	1,512	20 - 24
25 - 29	6,966	2,776	4,190	25 - 29
30 - 34	14,630	4,920	9,710	30 - 34
35 - 39	27,126	8,472	18,654	35 - 39
40 - 44	36,088	11,681	24,407	40 - 44
45 - 49	37,125	12,498	24,627	45 - 49
50 - 54	36,822	12,554	24,268	50 - 54
55 - 59	31,336	10,465	20,871	55 - 59
60 - 64	27,044	9,045	17,999	60 - 64
65 - 69	20,353	6,800	13,553	65 - 69
70 - 74	14,559	4,933	9,626	70 - 74
75 - 79	9,910	3,498	6,412	75 - 79
80 - 84	5,341	1,932	3,409	80 - 84
85 ขึ้นไป	3,205	1,192	2,013	85 and over

ตารางที่ 22 ครีวเรือนส่วนบุคคล จำแนกตามกลุ่มอายุของหัวหน้าครัวเรือน เพศ และเขตการปกครอง (ต่อ)

Table 22 Private households by age group of households head, sex and area (Contd.)

กลุ่มอายุ ของหัวหน้าครัวเรือน	รวม Total	เขตการปกครอง Area		Age group of households head
		ในเขตเทศบาล Municipal area	นอกเขตเทศบาล Non-municipal area	
หัวหน้าครัวเรือนชาย	184,991	62,355	122,636	Male head
น้อยกว่า 14 ปี	205	70	135	Less than 14
14 - 19	1,521	918	603	14 - 19
20 - 24	2,336	1,448	888	20 - 24
25 - 29	4,311	1,695	2,616	25 - 29
30 - 34	9,743	3,248	6,495	30 - 34
35 - 39	19,345	5,936	13,409	35 - 39
40 - 44	26,346	8,378	17,968	40 - 44
45 - 49	27,344	9,007	18,337	45 - 49
50 - 54	26,314	8,862	17,452	50 - 54
55 - 59	21,485	7,083	14,402	55 - 59
60 - 64	17,193	5,708	11,485	60 - 64
65 - 69	12,204	4,106	8,098	65 - 69
70 - 74	7,817	2,680	5,137	70 - 74
75 - 79	4,846	1,729	3,117	75 - 79
80 - 84	2,546	941	1,605	80 - 84
85 ขึ้นไป	1,435	546	889	85 and over

ตารางที่ 22 ครีวเรือนส่วนบุคคล จำแนกตามกลุ่มอายุของหัวหน้าครัวเรือน เพศ และเขตการปกครอง (ต่อ)

Table 22 Private households by age group of households head, sex and area (Contd.)

กลุ่มอายุ ของหัวหน้าครัวเรือน	รวม Total	เขตการปกครอง Area		Age group of households head
		ในเขตเทศบาล Municipal area	นอกเขตเทศบาล Non-municipal area	
หัวหน้าครัวเรือนหญิง	93,811	33,766	60,045	Female head
น้อยกว่า 14 ปี	206	62	144	Less than 14
14 - 19	1,682	1,134	548	14 - 19
20 - 24	2,347	1,723	624	20 - 24
25 - 29	2,655	1,081	1,574	25 - 29
30 - 34	4,887	1,672	3,215	30 - 34
35 - 39	7,781	2,536	5,245	35 - 39
40 - 44	9,742	3,303	6,439	40 - 44
45 - 49	9,781	3,491	6,290	45 - 49
50 - 54	10,508	3,692	6,816	50 - 54
55 - 59	9,851	3,382	6,469	55 - 59
60 - 64	9,851	3,337	6,514	60 - 64
65 - 69	8,149	2,694	5,455	65 - 69
70 - 74	6,742	2,253	4,489	70 - 74
75 - 79	5,064	1,769	3,295	75 - 79
80 - 84	2,795	991	1,804	80 - 84
85 ขึ้นไป	1,770	646	1,124	85 and over

# ตารางคะแนน

# สารบัญตารางสถิติ

## ตารางคณะ

- ตารางที่ 1    คริวเรือส่วนบุคคล จำแนกตามประเภทของที่อยู่อาศัย การครอบครองที่อยู่อาศัย และเขตการปกครอง
- ตารางที่ 2    คริวเรือส่วนบุคคล จำแนกตามประเภทของที่อยู่อาศัย ลักษณะของที่อยู่อาศัย และเขตการปกครอง
- ตารางที่ 3    คริวเรือส่วนบุคคล จำแนกตามการถือกรรมสิทธิ์ที่ดิน การครอบครองที่อยู่อาศัย และเขตการปกครอง
- ตารางที่ 4    คริวเรือส่วนบุคคล จำแนกตามขนาดของครัวเรือน ประเภทของที่อยู่อาศัย และเขตการปกครอง
- ตารางที่ 5    คริวเรือส่วนบุคคล จำแนกตามเชื้อเพลิงส่วนใหญ่ที่ใช้ในการประกอบอาหาร ประเภทของที่อยู่อาศัย และเขตการปกครอง
- ตารางที่ 6    คริวเรือส่วนบุคคล จำแนกตามลักษณะการใช้ส้วม ประเภทของที่อยู่อาศัย และเขตการปกครอง
- ตารางที่ 7    คริวเรือส่วนบุคคล จำแนกตามแหล่งที่มาของน้ำดื่ม และน้ำใช้ส่วนใหญ่ ประเภทของที่อยู่อาศัย และเขตการปกครอง
- ตารางที่ 8    คริวเรือส่วนบุคคล จำแนกตามการเป็นเจ้าของเครื่องใช้ การมีอุปกรณ์เทคโนโลยี และเขตการปกครอง

ตารางที่ 1 ครั้วเรือนส่วนบุคคล จำแนกตามประเภทของที่อยู่อาศัย การครอบครองที่อยู่อาศัย และเขตการปกครอง

Table 1 Private households by type of living quarters, tenure of living quarters and area

ประเภทของที่อยู่อาศัย และการครอบครองที่อยู่อาศัย	รวม Total		ในเขตเทศบาล Municipal area		นอกเขตเทศบาล Non-municipal area		Type of living quarters and tenure of living quarters
	ครั้วเรือน	ร้อยละ	ครั้วเรือน	ร้อยละ	ครั้วเรือน	ร้อยละ	
	Households	Percent	Households	Percent	Households	Percent	
<b>ประเภทของที่อยู่อาศัย</b>	<b>278,802</b>	<b>100.0</b>	<b>96,121</b>	<b>100.0</b>	<b>182,681</b>	<b>100.0</b>	<b>Type of living quarters</b>
บ้านเดี่ยว	268,446	96.3	86,990	90.5	181,456	99.3	Detached house
ทาวน์เฮ้าส์/บ้านแฝด/ทาวน์โฮม	1,112	0.4	678	0.7	433	0.2	Town house/Duplex/Town Home
คอนโดมิเนียม/แมนชั่น	101	0.0	76	0.1	26	0.0	Condomenium/Mansion
แฟลต/อพาร์ทเมนท์/หอพัก	3,264	1.2	3,168	3.3	96	0.1	Flat/Apartment/Hostel
ตึกแถว/ห้องแถว/เรือนแถว	5,576	2.0	5,004	5.2	572	0.3	Row house/Shop house/Row room
ห้องภายในบ้าน	82	0.0	73	0.1	9	0.0	Room in house
เรือ/แพ/รถ	-	-	-	-	-	-	Boat/Raft/Motor vehicle
อื่น ๆ <sup>1/</sup>	221	0.1	132	0.1	89	0.0	Others <sup>1/</sup>
ไม่ทราบ	-	-	-	-	-	-	Unknown
<b>การครอบครองที่อยู่อาศัย</b>	<b>278,802</b>	<b>100.0</b>	<b>96,121</b>	<b>100.0</b>	<b>182,681</b>	<b>100.0</b>	<b>Tenure of living quarters</b>
เป็นเจ้าของมีภาระการผ่อนชำระ	12,709	4.6	5,735	6.0	6,974	3.8	Owner to pay by installment
เป็นเจ้าของไม่มีภาระการผ่อนชำระ	251,796	90.3	79,174	82.4	172,622	94.5	Owner not pay by installment
เช่าซื้อ	740	0.3	328	0.3	412	0.2	Hire purchaser
เช่า	7,754	2.8	7,152	7.4	602	0.3	Rent
อยู่โดยไม่เสียค่าเช่า เพราะเป็นส่วนหนึ่งของค่าจ้าง	1,451	0.5	1,139	1.2	312	0.2	Payment in kind for service
อยู่โดยไม่เสียค่าเช่าเพราะให้อยู่เปล่า	3,584	1.3	2,257	2.3	1,327	0.7	Rent free
อื่น ๆ	140	0.1	67	0.1	73	0.0	Others
ไม่ทราบ	627	0.2	269	0.3	358	0.2	Unknown

1/ รวมที่อยู่อาศัยในสำนักงาน

1/ Including room in office

ตารางที่ 2 ครัวเรือนส่วนบุคคล จำแนกตามประเภทของที่อยู่อาศัย ลักษณะของที่อยู่อาศัย และเขตการปกครอง

Table 2 Private households by type of living quarters, construction materials of dwelling unit and area

ลักษณะของที่อยู่อาศัย และเขตการปกครอง	รวม Total		ประเภทของที่อยู่อาศัย Type of living quarters					Construction materials of dwelling unit and area
	ครัวเรือน Households	ร้อยละ Percent	บ้านเดี่ยว Detached house	ทาวน์เฮ้าส์/บ้านแฝด/ทาวน์โฮม Town house/Duplex/ Town Home	คอนโดมิเนียม/แมนชั่น Condomenium/ Mansion	แฟลต/อพาร์ทเมนท์/หอพัก Flat/Apartment/ Hostel	ตึกแถว/ห้องแถว/เรือนแถว Row house/Shop house/ Row room	
ยอดรวม <sup>1/</sup>	278,499	100.0	268,446	1,112	101	3,264	5,576	Total <sup>1/</sup>
ตึก	64,692	23.2	55,923	1,112	101	3,059	4,497	Cement or brick
ไม้	125,458	45.0	125,160	-	-	49	249	Wood
ครึ่งตึกครึ่งไม้	87,298	31.3	86,312	-	-	156	830	Wood and cement or brick
ใช้วัสดุไม่ถาวรในท้องถิ่น <sup>2/</sup>	532	0.2	532	-	-	-	-	Non-permanent materials <sup>2/</sup>
ใช้วัสดุใช้แล้ว <sup>3/</sup>	168	0.1	168	-	-	-	-	Reused materials <sup>3/</sup>
อื่น ๆ	348	0.1	348	-	-	-	-	Others
ไม่ทราบ	3	0.0	3	-	-	-	-	Unknown
<b>ในเขตเทศบาล</b>	<b>95,916</b>	<b>100.0</b>	<b>86,990</b>	<b>678</b>	<b>76</b>	<b>3,168</b>	<b>5,004</b>	<b>Municipal area</b>
ตึก	28,609	29.8	20,727	678	76	3,002	4,126	Cement or brick
ไม้	35,910	37.4	35,682	-	-	38	190	Wood
ครึ่งตึกครึ่งไม้	31,129	32.5	30,313	-	-	128	688	Wood and cement or brick
ใช้วัสดุไม่ถาวรในท้องถิ่น <sup>2/</sup>	95	0.1	95	-	-	-	-	Non-permanent materials <sup>2/</sup>
ใช้วัสดุใช้แล้ว <sup>3/</sup>	45	0.0	45	-	-	-	-	Reused materials <sup>3/</sup>
อื่น ๆ	126	0.1	126	-	-	-	-	Others
ไม่ทราบ	3	0.0	3	-	-	-	-	Unknown
<b>นอกเขตเทศบาล</b>	<b>182,583</b>	<b>100.0</b>	<b>181,456</b>	<b>433</b>	<b>26</b>	<b>96</b>	<b>572</b>	<b>Non-municipal area</b>
ตึก	36,084	19.8	35,196	433	26	57	372	Cement or brick
ไม้	89,548	49.0	89,478	-	-	11	59	Wood
ครึ่งตึกครึ่งไม้	56,169	30.8	56,000	-	-	28	141	Wood and cement or brick
ใช้วัสดุไม่ถาวรในท้องถิ่น <sup>2/</sup>	437	0.2	437	-	-	-	-	Non-permanent materials <sup>2/</sup>
ใช้วัสดุใช้แล้ว <sup>3/</sup>	123	0.1	123	-	-	-	-	Reused materials <sup>3/</sup>
อื่น ๆ	222	0.1	222	-	-	-	-	Others
ไม่ทราบ	-	-	-	-	-	-	-	Unknown

1/ ไม่รวมครัวเรือนส่วนบุคคลที่มีที่อยู่อาศัยเป็นห้องภายในบ้าน ที่อยู่อาศัยในสำนักงาน และเรือ แพ รถ

2/ เช่น ไม้ไผ่ ใบจาก ฯลฯ

3/ เช่น ติบ ลัง ฯลฯ

1/ Excluding private households which residence are room in house, room in office and boat/raft/motor vehicle

2/ e.g. Bamboo and thatch

3/ e.g. Boxes and crates



ตารางที่ 3 ครัวเรือนส่วนบุคคล จำแนกตามการถือกรรมสิทธิ์ที่ดิน การครอบครองที่อยู่อาศัย และเขตการปกครอง

Table 3 Private households by land ownership, tenure of living quarters and area

การถือกรรมสิทธิ์ที่ดิน และเขตการปกครอง	รวม Total		การครอบครองที่อยู่อาศัย Tenure of living quarters			Land ownership and area
	ครัวเรือน Households	ร้อยละ Percent	เป็นเจ้าของมีภาระการผ่อนชำระ Owner to pay by installment	เป็นเจ้าของไม่มีภาระการผ่อนชำระ Owner not pay by installment	เช่าซื้อ Hire purchaser	
<b>ยอดรวม</b>	<b>265,245</b>	<b>100.0</b>	<b>12,709</b>	<b>251,796</b>	<b>740</b>	<b>Total</b>
เป็นเจ้าของ	257,980	97.3	11,211	246,348	420	Owner
เช่าซื้อที่ดิน	3,734	1.4	848	2,653	233	Hire purchaser
เช่า	756	0.3	401	297	59	Rent
ไม่เสียค่าเช่าที่ดิน	1,846	0.7	112	1,719	15	Rent free
อื่น ๆ	418	0.2	65	350	3	Others
ไม่ทราบ	512	0.2	73	429	10	Unknown
<b>ในเขตเทศบาล</b>	<b>85,237</b>	<b>100.0</b>	<b>5,735</b>	<b>79,174</b>	<b>328</b>	<b>Municipal area</b>
เป็นเจ้าของ	82,317	96.6	4,713	77,445	158	Owner
เช่าซื้อที่ดิน	1,478	1.7	561	809	108	Hire purchaser
เช่า	554	0.7	322	194	39	Rent
ไม่เสียค่าเช่าที่ดิน	444	0.5	55	378	11	Rent free
อื่น ๆ	177	0.2	25	149	3	Others
ไม่ทราบ	267	0.3	59	199	9	Unknown
<b>นอกเขตเทศบาล</b>	<b>180,008</b>	<b>100.0</b>	<b>6,974</b>	<b>172,622</b>	<b>412</b>	<b>Non-municipal area</b>
เป็นเจ้าของ	175,663	97.6	6,498	168,903	262	Owner
เช่าซื้อที่ดิน	2,256	1.3	287	1,844	125	Hire purchaser
เช่า	202	0.1	79	103	20	Rent
ไม่เสียค่าเช่าที่ดิน	1,402	0.8	57	1,341	4	Rent free
อื่น ๆ	241	0.1	40	201	-	Others
ไม่ทราบ	245	0.1	14	230	1	Unknown

ตารางที่ 4 ครัวเรือนส่วนบุคคล จำแนกตามขนาดของครัวเรือน ประเภทของที่อยู่อาศัย และเขตการปกครอง

Table 4 Private households by size of household, type of living quarters and area

ขนาดของครัวเรือน และเขตการปกครอง	รวม Total		ประเภทของที่อยู่อาศัย Type of living quarters										Household size and area
	ครัวเรือน Households	ร้อยละ Percent	บ้านเดี่ยว Detached house	ทาวน์เฮ้าส์/ บ้านแฝด/ ทาวน์โฮม Town house/ Duplex/ Town Home	คอนโด- มิเนียม/ แมนชั่น Condo- menium/ Mansion	แฟลต/ อพาร์ทเมนท์/ หอพัก Flat/ Apartment/ Hostel	ตึกแถว/ ห้องแถว/ เรือนแถว Row house/ Shop house/ Row room	ห้อง ภายในบ้าน Room in house	เรือ/ แพ/รถ Boat/ Raft/ Motor vehicle	อื่น ๆ <sup>1/</sup> Others <sup>1/</sup>	ไม่ทราบ Unknown		
<b>ยอดรวม</b>	<b>278,802</b>	<b>100.0</b>	<b>268,446</b>	<b>1,112</b>	<b>101</b>	<b>3,264</b>	<b>5,576</b>	<b>82</b>	<b>-</b>	<b>221</b>	<b>-</b>	<b>Total</b>	
1 คน	37,932	13.6	33,184	195	44	2,205	2,166	37	-	101	-	1 person	
2 คน	54,705	19.6	52,562	224	5	667	1,185	21	-	42	-	2 persons	
3 คน	64,968	23.3	63,510	256	24	253	889	11	-	25	-	3 persons	
4 คน	63,001	22.6	61,836	207	11	105	814	5	-	22	-	4 persons	
5 คน	32,274	11.6	31,783	115	9	20	322	6	-	19	-	5 persons	
6 คน	17,299	6.2	17,078	74	3	10	127	-	-	7	-	6 persons	
7 คน	4,585	1.6	4,521	18	4	1	39	-	-	3	-	7 persons	
8 คน	2,243	0.8	2,212	12	1	1	16	-	-	-	-	8 persons	
9 คน	934	0.3	915	4	1	1	11	-	-	1	-	9 persons	
10 คนขึ้นไป	860	0.3	844	7	-	-	6	1	-	1	-	10 persons and over	
<b>ในเขตเทศบาล</b>	<b>96,121</b>	<b>100.0</b>	<b>86,990</b>	<b>678</b>	<b>76</b>	<b>3,168</b>	<b>5,004</b>	<b>73</b>	<b>-</b>	<b>132</b>	<b>-</b>	<b>Municipal area</b>	
1 คน	16,387	17.0	12,096	138	39	2,157	1,856	34	-	67	-	1 person	
2 คน	19,474	20.3	17,542	141	3	655	1,088	19	-	26	-	2 persons	
3 คน	21,291	22.1	20,048	157	16	234	815	10	-	10	-	3 persons	
4 คน	19,997	20.8	19,020	115	8	95	740	4	-	15	-	4 persons	
5 คน	10,310	10.7	9,907	60	6	14	310	5	-	8	-	5 persons	
6 คน	5,644	5.9	5,463	44	1	9	125	-	-	3	-	6 persons	
7 คน	1,549	1.6	1,495	10	3	1	38	-	-	3	-	7 persons	
8 คน	776	0.8	751	9	-	1	15	-	-	-	-	8 persons	
9 คน	350	0.4	335	1	-	1	11	-	-	1	-	9 persons	
10 คนขึ้นไป	343	0.4	333	1	-	-	6	1	-	1	-	10 persons and over	

ตารางที่ 4 ครัวเรือนส่วนบุคคล จำแนกตามขนาดของครัวเรือน ประเภทของที่อยู่อาศัย และเขตการปกครอง (ต่อ)

Table 4 Private households by size of household, type of living quarters and area (Contd.)

ขนาดของครัวเรือน และเขตการปกครอง	รวม Total		ประเภทของที่อยู่อาศัย Type of living quarters									Household size and area
	ครัวเรือน Households	ร้อยละ Percent	บ้านเดี่ยว Detached house	ทาวน์เฮ้าส์/ บ้านแฝด/ ทาวน์โฮม Town house/ Duplex/ Town Home	คอนโด- มิเนียม/ แมนชั่น Condo- menium/ Mansion	แฟลต/ อพาร์ทเมนท์/ หอพัก Flat/ Apartment/ Hostel	ตึกแถว/ ห้องแถว/ เรือนแถว Row house/ Shop house/ Row room	ห้อง ภายในบ้าน Room in house	เรือ/ แพ/รถ Boat/ Raft/ Motor vehicle	อื่น ๆ <sup>1/</sup> Others <sup>1/</sup>	ไม่ทราบ Unknown	
นอกเขตเทศบาล	182,681	100.0	181,456	433	26	96	572	9	-	89	-	Non-municipal area
1 คน	21,545	11.8	21,088	56	5	48	311	3	-	34	-	1 person
2 คน	35,231	19.3	35,020	83	2	11	97	2	-	16	-	2 persons
3 คน	43,677	23.9	43,462	99	7	19	74	1	-	15	-	3 persons
4 คน	43,004	23.5	42,816	92	4	10	74	1	-	7	-	4 persons
5 คน	21,964	12.0	21,876	55	2	6	12	1	-	11	-	5 persons
6 คน	11,655	6.4	11,615	30	1	1	2	-	-	5	-	6 persons
7 คน	3,036	1.7	3,026	8	1	-	1	-	-	-	-	7 persons
8 คน	1,467	0.8	1,461	4	1	-	1	-	-	-	-	8 persons
9 คน	584	0.3	580	2	1	-	-	-	-	-	-	9 persons
10 คนขึ้นไป	517	0.3	511	6	-	-	-	-	-	-	-	10 persons and over

1/ รวมที่อยู่อาศัยในสำนักงาน

1/ Including room in office

ตารางที่ 5ครัวเรือนส่วนบุคคล จำแนกตามเชื้อเพลิงส่วนใหญ่ที่ใช้ในการประกอบอาหาร ประเภทของที่อยู่อาศัย และเขตการปกครอง

Table 5 Private households by major source of cooking fuel, type of living quarters and area

เชื้อเพลิงที่ใช้ในการประกอบอาหาร และเขตการปกครอง	รวม Total		ประเภทของที่อยู่อาศัย Type of living quarters										Cooking fuel and area
	ครัวเรือน Households	ร้อยละ Percent	บ้านเดี่ยว Detached house	ทาวน์เฮ้าส์/ บ้านแฝด/ ทาวน์โฮม Town house/ Duplex/ Town Home	คอนโด- มิเนียม/ แมนชั่น Condo- menium/ Mansion	แฟลต/ อพาร์ทเมนท์/ หอพัก Flat/ Apartment/ Hostel	ตึกแถว/ ห้องแถว/ เรือนแถว Row house/ Shop house/ Row room	ห้อง ภายในบ้าน Room in house	เรือ/ แพ/รถ Boat/ Raft/ Motor vehicle	อื่น ๆ <sup>1/</sup> Others <sup>1/</sup>	ไม่ทราบ Unknown		
<b>ยอดรวม</b>	<b>278,802</b>	<b>100.0</b>	<b>268,446</b>	<b>1,112</b>	<b>101</b>	<b>3,264</b>	<b>5,576</b>	<b>82</b>	<b>-</b>	<b>221</b>	<b>-</b>	<b>Total</b>	
ก๊าซ	84,241	30.2	78,863	554	39	699	3,946	25	-	115	-	Gas	
ถ่าน/ฟืน/เศษไม้	187,785	67.4	187,048	469	-	-	208	16	-	44	-	Charcoal/Wood/Scrab wood	
ไฟฟ้า	3,310	1.2	1,130	50	30	1,246	807	11	-	36	-	Electricity	
น้ำมันก๊าด/อื่น ๆ	196	0.1	167	-	-	-	29	-	-	-	-	Kerosene/Others	
ไม่มีการหุงต้ม	3,270	1.2	1,238	39	32	1,319	586	30	-	26	-	Not cooking	
ไม่ทราบ	-	-	-	-	-	-	-	-	-	-	-	Unknown	
<b>ในเขตเทศบาล</b>	<b>96,121</b>	<b>100.0</b>	<b>86,990</b>	<b>679</b>	<b>75</b>	<b>3,168</b>	<b>5,004</b>	<b>73</b>	<b>-</b>	<b>132</b>	<b>-</b>	<b>Municipal area</b>	
ก๊าซ	39,519	41.1	34,768	426	32	651	3,554	21	-	67	-	Gas	
ถ่าน/ฟืน/เศษไม้	51,042	53.1	50,683	173	-	-	155	11	-	20	-	Charcoal/Wood/Scrab wood	
ไฟฟ้า	2,795	2.9	724	48	11	1,235	742	11	-	24	-	Electricity	
น้ำมันก๊าด/อื่น ๆ	160	0.2	131	-	-	-	29	-	-	-	-	Kerosene/Others	
ไม่มีการหุงต้ม	2,605	2.7	684	32	32	1,282	524	30	-	21	-	Not cooking	
ไม่ทราบ	-	-	-	-	-	-	-	-	-	-	-	Unknown	
<b>นอกเขตเทศบาล</b>	<b>182,681</b>	<b>100.0</b>	<b>181,456</b>	<b>433</b>	<b>26</b>	<b>96</b>	<b>572</b>	<b>9</b>	<b>-</b>	<b>89</b>	<b>-</b>	<b>Non-municipal area</b>	
ก๊าซ	44,722	24.5	44,095	128	7	48	392	4	-	48	-	Gas	
ถ่าน/ฟืน/เศษไม้	136,743	74.9	136,365	296	-	-	53	5	-	24	-	Charcoal/Wood/Scrab wood	
ไฟฟ้า	515	0.3	406	2	19	11	65	-	-	12	-	Electricity	
น้ำมันก๊าด/อื่น ๆ	36	0.0	36	-	-	-	-	-	-	-	-	Kerosene/Others	
ไม่มีการหุงต้ม	665	0.4	554	7	-	37	62	-	-	5	-	Not cooking	
ไม่ทราบ	-	-	-	-	-	-	-	-	-	-	-	Unknown	

1/ รวมที่อยู่อาศัยในสำนักงาน

1/ Including room in office

ตารางที่ 6 ครัวเรือนส่วนบุคคล จำแนกตามลักษณะการใช้ส้วม ประเภทของที่อยู่อาศัย และเขตการปกครอง

Table 6 Private households by toilet facility, type of living quarters and area

ลักษณะการใช้ส้วม และเขตการปกครอง	รวม Total		ประเภทของที่อยู่อาศัย Type of living quarters									Toilet facility and area
	ครัวเรือน Households	ร้อยละ Percent	บ้านเดี่ยว Detached house	ทาวน์เฮ้าส์/ บ้านแฝด/ ทาวน์โฮม Town house/ Duplex/ Town Home	คอนโด- มิเนียม/ แมนชั่น Condo- menium/ Mansion	แฟลต/ อพาร์ทเมนท์/ หอพัก Flat/ Apartment/ Hostel	ตึกแถว/ ห้องแถว/ เรือนแถว Row house/ Shop house/ Row room	ห้อง ภายในบ้าน Room in house	เรือ/ แพ/รถ Boat/ Raft/ Motor vehicle	อื่น ๆ <sup>1/</sup> Others <sup>1/</sup>	ไม่ทราบ Unknown	
<b>ยอดรวม</b>	<b>278,802</b>	<b>100.0</b>	<b>268,446</b>	<b>1,112</b>	<b>101</b>	<b>3,264</b>	<b>5,576</b>	<b>82</b>	<b>-</b>	<b>221</b>	<b>-</b>	<b>Total</b>
ส้วมแบบนั่งห้อยเท้า	22,273	8.0	18,623	179	85	1,241	2,094	12	-	39	-	Sitting toilet
ส้วมแบบนั่งยอง	248,568	89.2	242,711	726	11	1,908	2,997	69	-	146	-	Squat toilet
ส้วมแบบนั่งห้อยเท้า และส้วมแบบนั่งยอง	7,089	2.5	6,251	207	5	115	485	1	-	25	-	Sitting and squat toilet
ส้วมหลุม/ส้วมถัง/ ส้วมถ่ายลงแม่น้ำ ลำคลอง	88	0.0	86	-	-	-	-	-	-	2	-	Pit toilet/ Defecate into river or canal
ไม่มีส้วม	784	0.3	775	-	-	-	-	-	-	9	-	No toilet
ไม่ทราบ	-	-	-	-	-	-	-	-	-	-	-	Unknown
<b>ในเขตเทศบาล</b>	<b>96,121</b>	<b>100.0</b>	<b>86,990</b>	<b>678</b>	<b>76</b>	<b>3,168</b>	<b>5,004</b>	<b>73</b>	<b>-</b>	<b>132</b>	<b>-</b>	<b>Municipal area</b>
ส้วมแบบนั่งห้อยเท้า	13,313	13.9	9,889	147	64	1,217	1,957	11	-	28	-	Sitting toilet
ส้วมแบบนั่งยอง	78,067	81.2	73,172	336	8	1,838	2,571	60	-	82	-	Squat toilet
ส้วมแบบนั่งห้อยเท้า และส้วมแบบนั่งยอง	4,485	4.7	3,678	195	4	113	476	2	-	17	-	Sitting and squat toilet
ส้วมหลุม/ส้วมถัง/ ส้วมถ่ายลงแม่น้ำ ลำคลอง	21	0.0	20	-	-	-	-	-	-	1	-	Pit toilet/ Defecate into river or canal
ไม่มีส้วม	235	0.2	231	-	-	-	-	-	-	4	-	No toilet
ไม่ทราบ	-	-	-	-	-	-	-	-	-	-	-	Unknown
<b>นอกเขตเทศบาล</b>	<b>182,681</b>	<b>100.0</b>	<b>181,457</b>	<b>433</b>	<b>26</b>	<b>96</b>	<b>572</b>	<b>9</b>	<b>-</b>	<b>88</b>	<b>-</b>	<b>Non-municipal area</b>
ส้วมแบบนั่งห้อยเท้า	8,960	4.9	8,734	32	21	24	137	1	-	11	-	Sitting toilet
ส้วมแบบนั่งยอง	170,501	93.3	169,540	389	4	70	426	7	-	65	-	Squat toilet
ส้วมแบบนั่งห้อยเท้า และส้วมแบบนั่งยอง	2,604	1.4	2,573	12	1	1	10	-	-	7	-	Sitting and squat toilet
ส้วมหลุม/ส้วมถัง/ ส้วมถ่ายลงแม่น้ำ ลำคลอง	67	0.0	66	-	-	-	-	-	-	1	-	Pit toilet/ Defecate into river or canal
ไม่มีส้วม	549	0.3	544	-	-	-	-	-	-	5	-	No toilet
ไม่ทราบ	-	-	-	-	-	-	-	-	-	-	-	Unknown

1/ รวมที่อยู่อาศัยในสำนักงาน

1/ Including room in office



ตารางที่ 7 คริวเรือนส่วนบุคคล จำแนกตามแหล่งที่มาของน้ำดื่ม และน้ำใช้ส่วนใหญ่ ประเภทของที่อยู่อาศัย และเขตการปกครอง (ต่อ)

Table 7 Private households by major source of drinking water and water supply, type of living quarters and area (Contd.)

แหล่งที่มาของน้ำดื่ม น้ำใช้ และเขตการปกครอง	รวม Total		ประเภทของที่อยู่อาศัย Type of living quarters									Source of drinking water, water supply and area	
	ครัวเรือน Households	ร้อยละ Percent	บ้านเดี่ยว Detached house	ทาวน์เฮ้าส์/ บ้านแฝด/ ทาวน์โฮม Town house/ Duplex/ Town Home	คอนโด- มิเนียม/ แมนชั่น Condo- menium/ Mansion	แฟลต/ อพาร์ทเมนท์/ หอพัก Flat/ Apartment/ Hostel	ตึกแถว/ ห้องแถว/ เรือนแถว Row house/ Shop house/ Row room	ห้อง ภายในบ้าน Room in house	เรือ/ แพ/รถ Boat/ Raft/ Motor vehicle	อื่น ๆ <sup>1/</sup> Others <sup>1/</sup>	ไม่ทราบ Unknown		
ในเขตเทศบาล													Municipal area
น้ำดื่ม	96,121	100.0	86,990	678	76	3,168	5,004	73	-	132	-		Drinking water
น้ำประปา	6,090	6.3	5,937	15	-	35	82	5	-	16	-		Tap water
น้ำประปาผ่านการบำบัด (ต้ม/กรอง)	7,680	8.0	6,586	112	11	57	898	5	-	10	-		Treated tap water (boiled/filtered)
น้ำบาดาล	4,504	4.7	4,504	-	-	-	-	-	-	-	-		Underground water
น้ำบ่อ	1,335	1.4	1,330	-	-	-	-	-	-	5	-		Well water
น้ำจากแม่น้ำ/ลำธาร/คลอง/ น้ำตก/ภูเขา	1	a	1	-	-	-	-	-	-	-	-		River, stream, canal, waterfall, mountain
น้ำฝน	46,536	48.4	46,303	142	-	-	74	8	-	10	-		Rain water
น้ำดื่มบรรจุขวด/ ตู้น้ำดื่มหยอดเหรียญ	29,974	31.2	22,329	409	64	3,076	3,950	55	-	91	-		Bottled water, water from vending machine
อื่น ๆ	-	-	-	-	-	-	-	-	-	-	-		Others
ไม่ทราบ	-	-	-	-	-	-	-	-	-	-	-		Unknown
น้ำใช้	96,121	100.0	86,990	678	76	3,168	5,004	73	-	132	-		Water supply
น้ำประปา	71,620	74.5	62,890	573	76	3,125	4,778	69	-	108	-		Tap water
น้ำประปาผ่านการบำบัด (ต้ม/กรอง)	-	-	-	-	-	-	-	-	-	-	-		Treated tap water (boiled/filtered)
น้ำบาดาล	16,906	17.6	16,587	66	-	43	196	-	-	14	-		Underground water
น้ำบ่อ	5,830	6.1	5,763	35	-	-	18	4	-	10	-		Well water
น้ำจากแม่น้ำ/ลำธาร/คลอง/ น้ำตก/ภูเขา	51	0.1	51	-	-	-	-	-	-	-	-		River, stream, canal, waterfall, mountain
น้ำฝน	1,714	1.8	1,698	4	-	-	13	-	-	-	-		Rain water
อื่น ๆ	-	-	-	-	-	-	-	-	-	-	-		Others
ไม่ทราบ	-	-	-	-	-	-	-	-	-	-	-		Unknown

ตารางที่ 7 คริวเรือนส่วนบุคคล จำแนกตามแหล่งที่มาของน้ำดื่ม และน้ำใช้ส่วนใหญ่ ประเภทของที่อยู่อาศัย และเขตการปกครอง (ต่อ)

Table 7 Private households by major source of drinking water and water supply, type of living quarters and area (Contd.)

แหล่งที่มาของน้ำดื่ม น้ำใช้ และเขตการปกครอง	รวม Total		ประเภทของที่อยู่อาศัย Type of living quarters									Source of drinking water, water supply and area
	ครัวเรือน Households	ร้อยละ Percent	บ้านเดี่ยว Detached house	ทาวน์เฮ้าส์/ บ้านแฝด/ ทาวน์โฮม Town house/ Duplex/ Town Home	คอนโด- มิเนียม/ แมนชั่น Condo- menium/ Mansion	แฟลต/ อพาร์ทเมนท์/ หอพัก Flat/ Apartment/ Hostel	ตึกแถว/ ห้องแถว/ เรือนแถว Row house/ Shop house/ Row room	ห้อง ภายในบ้าน Room in house	เรือ/ แพ/รถ Boat/ Raft/ Motor vehicle	อื่น ๆ <sup>1/</sup> Others <sup>1/</sup>	ไม่ทราบ Unknown	
<b>นอกเขตเทศบาล</b>												<b>Non-municipal area</b>
<b>น้ำดื่ม</b>	<b>182,681</b>	<b>100.0</b>	<b>181,456</b>	<b>433</b>	<b>26</b>	<b>96</b>	<b>572</b>	<b>9</b>	<b>-</b>	<b>89</b>	<b>-</b>	<b>Drinking water</b>
น้ำประปา	17,070	9.3	16,979	27	-	4	45	1	-	13	-	Tap water
น้ำประปาผ่านการบำบัด (ต้ม/กรอง)	9,902	5.4	9,766	39	4	11	77	1	-	4	-	Treated tap water (boiled/filtered)
น้ำบาดาล	12,290	6.7	12,290	-	-	-	-	-	-	-	-	Underground water
น้ำบ่อ	1,746	1.0	1,744	-	-	-	-	-	-	2	-	Well water
น้ำจากแม่น้ำ/ลำธาร/คลอง/ น้ำตก/ภูเขา	327	0.2	327	-	-	-	-	-	-	-	-	River, stream, canal, waterfall, mountain
น้ำฝน	121,945	66.8	121,586	262	-	-	56	4	-	37	-	Rain water
น้ำดื่มบรรจุขวด/ ตู้จำหน่ายหยอดเหรียญ	19,401	10.6	18,764	105	22	81	395	2	-	32	-	Bottled water, water from vending machine
อื่น ๆ	-	-	-	-	-	-	-	-	-	-	-	Others
ไม่ทราบ	-	-	-	-	-	-	-	-	-	-	-	Unknown
<b>น้ำใช้</b>	<b>182,681</b>	<b>100.0</b>	<b>181,456</b>	<b>433</b>	<b>26</b>	<b>96</b>	<b>572</b>	<b>9</b>	<b>-</b>	<b>89</b>	<b>-</b>	<b>Water supply</b>
น้ำประปา	131,774	72.1	130,760	305	26	91	520	9	-	64	-	Tap water
น้ำประปาผ่านการบำบัด (ต้ม/กรอง)	-	-	-	-	-	-	-	-	-	-	-	Treated tap water (boiled/filtered)
น้ำบาดาล	40,763	22.3	40,595	110	-	5	32	-	-	21	-	Underground water
น้ำบ่อ	5,856	3.2	5,818	15	-	-	20	-	-	4	-	Well water
น้ำจากแม่น้ำ/ลำธาร/คลอง/ น้ำตก/ภูเขา	1,087	0.6	1,087	-	-	-	-	-	-	-	-	River, stream, canal, waterfall, mountain
น้ำฝน	3,201	1.8	3,196	4	-	-	1	-	-	-	-	Rain water
อื่น ๆ	-	-	-	-	-	-	-	-	-	-	-	Others
ไม่ทราบ	-	-	-	-	-	-	-	-	-	-	-	Unknown

1/ รวมที่อยู่อาศัยในสำนักงาน

1/ Including room in office



ตารางที่ 8 ครัวเรือนส่วนบุคคล จำแนกตามการเป็นเจ้าของเครื่องใช้ การมีอุปกรณ์เทคโนโลยี และเขตการปกครอง

Table 8 Private households by ownership of appliance, have technology and area

การเป็นเจ้าของเครื่องใช้ การมีอุปกรณ์เทคโนโลยี และเขตการปกครอง	ครัวเรือน Household				ร้อยละการเป็นเจ้าของเครื่องใช้ Percent with ownership of appliance	Ownership of appliance, have technology and area
	รวม Total	ไม่มี None	มี With appliance	ไม่ทราบ Unknown		
<b>ยอดรวม</b>						<b>Total</b>
<b>การเป็นเจ้าของเครื่องใช้</b>						<b>Ownership of appliance</b>
โทรทัศน์	278,802	7,653	271,148	1	97.3	Television
เครื่องเล่น วีซีดี/ดีวีดี	278,802	76,926	201,875	1	72.4	VCD/DVD player
โทรศัพท์มือถือ	278,802	27,335	251,467	-	90.2	Mobile phone
คอมพิวเตอร์	278,802	231,372	47,429	1	17.0	Computer
ตู้เย็น/ตู้แช่	278,802	39,067	239,735	-	86.0	Fridge/Cold box
ไมโครเวฟ/เตาอบ	278,802	249,673	29,128	1	10.4	Microwave
เครื่องซักผ้า	278,802	131,858	146,944	-	52.7	Washing machine
เครื่องปรับอากาศ	278,802	263,361	15,441	-	5.5	Air conditioner
รถยนต์ส่วนบุคคล/รถปิกอัพ/รถตู้	278,802	216,207	62,593	2	22.5	Car/Pick-up truck/Van
รถจักรยานยนต์	278,802	38,598	240,204	-	86.2	Motorcycle
รถแทรกเตอร์ 4 ล้อ	278,802	272,478	6,320	4	2.3	4 wheels tractor
รถไถ 2 ล้อ	278,802	158,642	120,156	4	43.1	2 wheels tractor
<b>การมีอุปกรณ์เทคโนโลยี</b>						<b>Have technology</b>
เคเบิลทีวี	278,802	266,664	12,136	2	4.4	Cable TV
จานดาวเทียม	278,802	243,572	35,225	5	12.6	Satellite dish
อินเทอร์เน็ต	278,802	264,575	14,225	2	5.1	Internet

ตารางที่ 8 ครัวเรือนส่วนบุคคล จำแนกตามการเป็นเจ้าของเครื่องใช้ การมีอุปกรณ์เทคโนโลยี และเขตการปกครอง (ต่อ)

Table 8 Private households by ownership of appliance, have technology and area (Contd.)

การเป็นเจ้าของเครื่องใช้ การมีอุปกรณ์เทคโนโลยี และเขตการปกครอง	ครัวเรือน Household				ร้อยละการเป็นเจ้าของเครื่องใช้ Percent with ownership of appliance	Ownership of appliance, have technology and area
	รวม Total	ไม่มี None	มี With appliance	ไม่ทราบ Unknown		
<b>ในเขตเทศบาล</b>						<b>Municipal area</b>
<b>การเป็นเจ้าของเครื่องใช้</b>						<b>Ownership of appliance</b>
โทรทัศน์	96,121	3,054	93,066	1	96.8	Television
เครื่องเล่น วีซีดี/ดีวีดี	96,121	26,558	69,563	-	72.4	VCD/DVD player
โทรศัพท์มือถือ	96,121	8,624	87,497	-	91.0	Mobile phone
คอมพิวเตอร์	96,121	71,334	24,786	1	25.8	Computer
ตู้เย็น/ตู้แช่	96,121	13,867	82,254	-	85.6	Fridge/Cold box
ไมโครเวฟ/เตาอบ	96,121	80,485	15,635	1	16.3	Microwave
เครื่องซักผ้า	96,121	40,768	55,353	-	57.6	Washing machine
เครื่องปรับอากาศ	96,121	85,564	10,557	-	11.0	Air conditioner
รถยนต์ส่วนบุคคล/รถปิกอัพ/รถตู้	96,121	68,237	27,884	-	29.0	Car/Pick-up truck/Van
รถจักรยานยนต์	96,121	13,499	82,622	-	86.0	Motorcycle
รถแทรกเตอร์ 4 ล้อ	96,121	94,109	2,008	4	2.1	4 wheels tractor
รถไถ 2 ล้อ	96,121	64,280	31,837	4	33.1	2 wheels tractor
<b>การมีอุปกรณ์เทคโนโลยี</b>						<b>Have technology</b>
เคเบิลทีวี	96,121	87,599	8,522	-	8.9	Cable TV
จานดาวเทียม	96,121	80,923	15,197	1	15.8	Satellite dish
อินเทอร์เน็ต	96,121	85,609	10,511	1	10.9	Internet

ตารางที่ 8ครัวเรือนส่วนบุคคล จำแนกตามการเป็นเจ้าของเครื่องใช้ การมีอุปกรณ์เทคโนโลยี และเขตการปกครอง (ต่อ)

Table 8 Private households by ownership of appliance, have technology and area (Contd.)

การเป็นเจ้าของเครื่องใช้ การมีอุปกรณ์เทคโนโลยี และเขตการปกครอง	ครัวเรือน Household				ร้อยละการเป็นเจ้าของเครื่องใช้ Percent with ownership of appliance	Ownership of appliance, have technology and area
	รวม Total	ไม่มี None	มี With appliance	ไม่ทราบ Unknown		
<b>นอกเขตเทศบาล</b>						<b>Non-municipal area</b>
<b>การเป็นเจ้าของเครื่องใช้</b>						<b>Ownership of appliance</b>
โทรทัศน์	182,681	4,599	178,082	-	97.5	Television
เครื่องเล่น วีซีดี/ดีวีดี	182,681	50,368	132,312	1	72.4	VCD/DVD player
โทรศัพท์มือถือ	182,681	18,711	163,970	-	89.8	Mobile phone
คอมพิวเตอร์	182,681	160,038	22,643	-	12.4	Computer
ตู้เย็น/ตู้แช่	182,681	25,200	157,481	-	86.2	Fridge/Cold box
ไมโครเวฟ/เตาอบ	182,681	169,188	13,493	-	7.4	Microwave
เครื่องซักผ้า	182,681	91,090	91,591	-	50.1	Washing machine
เครื่องปรับอากาศ	182,681	177,797	4,884	-	2.7	Air conditioner
รถยนต์ส่วนบุคคล/รถปิกอัพ/รถตู้	182,681	147,970	34,709	2	19.0	Car/Pick-up truck/Van
รถจักรยานยนต์	182,681	25,099	157,582	-	86.3	Motorcycle
รถแทรกเตอร์ 4 ล้อ	182,681	178,369	4,312	-	2.4	4 wheels tractor
รถไถ 2 ล้อ	182,681	94,362	88,319	-	48.3	2 wheels tractor
<b>การมีอุปกรณ์เทคโนโลยี</b>						<b>Have technology</b>
เคเบิลทีวี	182,681	179,065	3,614	2	2.0	Cable TV
จานดาวเทียม	182,681	162,649	20,028	4	11.0	Satellite dish
อินเทอร์เน็ต	182,681	178,966	3,714	1	2.0	Internet

ภาคผนวก

## วิธีการประมาณผล

การประมาณผลเพื่อนำเสนอผลระดับอำเภอ ประกอบด้วย 2 ส่วน คือ ส่วนที่ 1 : ลักษณะทางประชากร และ ส่วนที่ 2 : ลักษณะการอยู่อาศัยของครัวเรือนส่วนบุคคล

กำหนดให้	$h = 1,2,3,4,5$	แทนภาค
	$i = 1,2,3,\dots,A_h$	แทนจังหวัด
	$j = 1,2,3,\dots,B_i$	แทนอำเภอ
	$k = 1,2$	แทนเขตการปกครอง
	$l = 1,2$	แทนเพศ

### ส่วนที่ 1 : ลักษณะทางประชากร

#### การประมาณค่ายอดรวม

1.1 สูตรการคำนวณค่าประมาณยอดรวมของลักษณะที่ต้องการศึกษา  $Y$  ของประชากรสำหรับเพศ  $l$  เขตการปกครอง  $k$  อำเภอ  $j$  จังหวัด  $i$  ภาค  $h$  คือ

$$\hat{Y}_{1hijkl} = \frac{y_{1hijkl}}{x_{1hijkl}} X_{1hijkl} = r_{1hijkl} X_{1hijkl} \quad \dots\dots\dots (1)$$

โดยที่  $y_{1hijkl}$  คือ ค่าของลักษณะที่ต้องการศึกษา  $Y$  ของประชากรที่แจงนับได้ทั้งสิ้น สำหรับเพศ  $l$  เขตการปกครอง  $k$  อำเภอ  $j$  จังหวัด  $i$  ภาค  $h$

$x_{1hijkl}$  คือ จำนวนคน (ประชากร) ที่แจงนับได้ทั้งสิ้น สำหรับเพศ  $l$  เขตการปกครอง  $k$  อำเภอ  $j$  จังหวัด  $i$  ภาค  $h$

$X_{1hijkl}$  คือ จำนวนคน (ประชากร) ทั้งสิ้นที่ได้จากการนับจด สำหรับเพศ  $l$  เขตการปกครอง  $k$  อำเภอ  $j$  จังหวัด  $i$  ภาค  $h$

$r_{1hijkl}$  คือ อัตราส่วนของค่าของลักษณะที่ต้องการศึกษา  $Y$  ของประชากรที่แจงนับได้ทั้งสิ้น กับจำนวนคน (ประชากร) ที่แจงนับได้ทั้งสิ้น สำหรับเพศ  $l$  เขตการปกครอง  $k$  อำเภอ  $j$  จังหวัด  $i$  ภาค  $h$  ซึ่ง

$$r_{1hijkl} = \frac{y_{1hijkl}}{x_{1hijkl}} \quad \dots\dots\dots (2)$$

1.2 สูตรการคำนวณค่าประมาณยอดรวมของลักษณะที่ต้องการศึกษา  $Y$  ของประชากร สำหรับเขตการปกครอง  $k$  อำเภอ  $j$  จังหวัด  $i$  ภาค  $h$  คือ

$$\hat{Y}_{1hijk} = \sum_{l=1}^2 \hat{Y}_{1hijkl} \quad \dots\dots\dots (3)$$

1.3 สูตรการคำนวณค่าประมาณยอดรวมของลักษณะที่ต้องการศึกษา  $Y$  ของประชากร สำหรับเขต  $l$  อำเภอ  $j$  จังหวัด  $i$  ภาค  $h$  คือ

$$\hat{Y}_{1hijl} = \sum_{k=1}^2 \hat{Y}_{1hijkl} \quad \dots\dots\dots (4)$$

1.4 สูตรการคำนวณค่าประมาณยอดรวมของลักษณะที่ต้องการศึกษา  $Y$  ของประชากร สำหรับอำเภอ  $j$  จังหวัด  $i$  ภาค  $h$  คือ

$$\hat{Y}_{1hij} = \sum_{k=1}^2 \hat{Y}_{1hijk} = \sum_{l=1}^2 \hat{Y}_{1hijl} \quad \dots\dots\dots (5)$$

1.5 สูตรการคำนวณค่าประมาณยอดรวมของลักษณะที่ต้องการศึกษา  $Y$  ของประชากร สำหรับเขต  $l$  เขตการปกครอง  $k$  จังหวัด  $i$  ภาค  $h$  คือ

$$\hat{Y}_{1hikl} = \sum_{j=1}^{B_i} \hat{Y}_{1hijkl} \quad \dots\dots\dots (6)$$

1.6 สูตรการคำนวณค่าประมาณยอดรวมของลักษณะที่ต้องการศึกษา  $Y$  ของประชากร สำหรับเขตการปกครอง  $k$  จังหวัด  $i$  ภาค  $h$  คือ

$$\hat{Y}_{1hik} = \sum_{j=1}^{B_i} \hat{Y}_{1hijk} = \sum_{l=1}^2 \hat{Y}_{1hikl} \quad \dots\dots\dots (7)$$

1.7 สูตรการคำนวณค่าประมาณยอดรวมของลักษณะที่ต้องการศึกษา  $Y$  ของประชากร สำหรับเขต  $l$  จังหวัด  $i$  ภาค  $h$  คือ

$$\hat{Y}_{1hil} = \sum_{j=1}^{B_i} \hat{Y}_{1hijl} = \sum_{k=1}^2 \hat{Y}_{1hikl} \quad \dots\dots\dots (8)$$

1.8 สูตรการคำนวณค่าประมาณยอดรวมของลักษณะที่ต้องการศึกษา  $Y$  ของประชากร สำหรับจังหวัด  $i$  ภาค  $h$  คือ

$$\hat{Y}_{1hi} = \sum_{j=1}^{B_i} \hat{Y}_{1hij} = \sum_{k=1}^2 \hat{Y}_{1hik} = \sum_{l=1}^2 \hat{Y}_{1hil} \quad \dots\dots\dots (9)$$

1.9 สูตรการคำนวณค่าประมาณยอดรวมของลักษณะที่ต้องการศึกษา  $Y$  ของประชากร สำหรับเพศ  $l$  เขตการปกครอง  $k$  ภาค  $h$  คือ

$$\hat{Y}_{1hkl} = \sum_{i=1}^{A_h} \hat{Y}_{1hikl} \quad \dots\dots\dots (10)$$

1.10 สูตรการคำนวณค่าประมาณยอดรวมของลักษณะที่ต้องการศึกษา  $Y$  ของประชากร สำหรับเขตการปกครอง  $k$  ภาค  $h$  คือ

$$\hat{Y}_{1hk} = \sum_{i=1}^{A_h} \hat{Y}_{1hik} = \sum_{l=1}^2 \hat{Y}_{1hkl} \quad \dots\dots\dots (11)$$

1.11 สูตรการคำนวณค่าประมาณยอดรวมของลักษณะที่ต้องการศึกษา  $Y$  ของประชากร สำหรับเพศ  $l$  ภาค  $h$  คือ

$$\hat{Y}_{1hl} = \sum_{i=1}^{A_h} \hat{Y}_{1hil} = \sum_{k=1}^2 \hat{Y}_{1hkl} \quad \dots\dots\dots (12)$$

1.12 สูตรการคำนวณค่าประมาณยอดรวมของลักษณะที่ต้องการศึกษา  $Y$  ของประชากร สำหรับภาค  $h$  คือ

$$\hat{Y}_{1h} = \sum_{i=1}^{A_h} \hat{Y}_{1hi} = \sum_{k=1}^2 \hat{Y}_{1hk} = \sum_{l=1}^2 \hat{Y}_{1hl} \quad \dots\dots\dots (13)$$

1.13 สูตรการคำนวณค่าประมาณยอดรวมของลักษณะที่ต้องการศึกษา  $Y$  ของประชากร สำหรับเขตการปกครอง  $k$  ทวีราชอาณาจักร คือ

$$\hat{Y}_{1k} = \sum_{h=1}^5 \hat{Y}_{1hk} \quad \dots\dots\dots (14)$$

1.14 สูตรการคำนวณค่าประมาณยอดรวมของลักษณะที่ต้องการศึกษา  $Y$  ของประชากร สำหรับเพศ  $l$  ทวีราชอาณาจักร คือ

$$\hat{Y}_{1l} = \sum_{h=1}^2 \hat{Y}_{1hl} \quad \dots\dots\dots (15)$$

1.15 สูตรการคำนวณค่าประมาณยอดรวมของลักษณะที่ต้องการศึกษา  $Y$  ของประชากร สำหรับทวีราชอาณาจักร คือ

$$\hat{Y}_1 = \sum_{h=1}^5 \hat{Y}_{1h} = \sum_{k=1}^2 \hat{Y}_{1k} = \sum_{l=1}^2 \hat{Y}_{1l} \quad \dots\dots\dots (16)$$

## ส่วนที่ 2 : ลักษณะการอยู่อาศัยของครัวเรือนส่วนบุคคล

### การประมาณค่ายอดรวม

2.1 สูตรการคำนวณค่าประมาณยอดรวมของลักษณะที่ต้องการศึกษา  $Y$  ของครัวเรือนส่วนบุคคล สำหรับเขตการปกครอง  $k$  อำเภอ  $j$  จังหวัด  $i$  ภาค  $h$  คือ

$$\hat{Y}_{21hijk} = \frac{y_{21hijk}}{n_{1hijk}} N_{1hijk} = r_{21hijk} N_{1hijk} \quad \dots\dots\dots (17)$$

โดยที่  $y_{21hijk}$  คือ ค่าของลักษณะที่ต้องการศึกษา  $Y$  ของครัวเรือนส่วนบุคคลที่แจงนับได้ทั้งสิ้น สำหรับเขตการปกครอง  $k$  อำเภอ  $j$  จังหวัด  $i$  ภาค  $h$

$n_{1hijk}$  คือ จำนวนครัวเรือนส่วนบุคคลที่แจงนับได้ทั้งสิ้น สำหรับเขตการปกครอง  $k$  อำเภอ  $j$  จังหวัด  $i$  ภาค  $h$

$N_{1hijk}$  คือ จำนวนครัวเรือนส่วนบุคคลทั้งสิ้นที่ได้จากการนับจุด สำหรับเขตการปกครอง  $k$  อำเภอ  $j$  จังหวัด  $i$  ภาค  $h$

$r_{21hijk}$  คือ อัตราส่วนของค่าของลักษณะที่ต้องการศึกษา  $Y$  ของครัวเรือนส่วนบุคคลที่แจงนับได้ทั้งสิ้น กับจำนวนครัวเรือนส่วนบุคคลที่แจงนับได้ทั้งสิ้น สำหรับเขตการปกครอง  $k$  อำเภอ  $j$  จังหวัด  $i$  ภาค  $h$  ซึ่ง

$$r_{21hijk} = \frac{y_{21hijk}}{n_{1hijk}} \quad \dots\dots\dots (18)$$

2.2 สูตรการคำนวณค่าประมาณยอดรวมของลักษณะที่ต้องการศึกษา  $Y$  ของครัวเรือนส่วนบุคคล สำหรับอำเภอ  $j$  จังหวัด  $i$  ภาค  $h$  คือ

$$\hat{Y}_{21hij} = \sum_{k=1}^2 \hat{Y}_{21hijk} \quad \dots\dots\dots (19)$$

2.3 สูตรการคำนวณค่าประมาณยอดรวมของลักษณะที่ต้องการศึกษา  $Y$  ของครัวเรือนส่วนบุคคล สำหรับเขตการปกครอง  $k$  จังหวัด  $i$  ภาค  $h$  คือ

$$\hat{Y}_{21hik} = \sum_{j=1}^{B_i} \hat{Y}_{21hijk} \quad \dots\dots\dots (20)$$



2.4 สูตรการคำนวณค่าประมาณยอดรวมของลักษณะที่ต้องการศึกษา  $Y$  ของครัวเรือนส่วนบุคคล สำหรับจังหวัด  $i$  ภาค  $h$  คือ

$$\hat{Y}_{21hi} = \sum_{j=1}^{B_i} \hat{Y}_{21hij} = \sum_{k=1}^2 \hat{Y}_{21hik} \quad \dots\dots\dots (21)$$

2.5 สูตรการคำนวณค่าประมาณยอดรวมของลักษณะที่ต้องการศึกษา  $Y$  ของครัวเรือนส่วนบุคคล สำหรับเขตการปกครอง  $k$  ภาค  $h$  คือ

$$\hat{Y}_{21hk} = \sum_{i=1}^{A_h} \hat{Y}_{21hik} \quad \dots\dots\dots (22)$$

2.6 สูตรการคำนวณค่าประมาณยอดรวมของลักษณะที่ต้องการศึกษา  $Y$  ของครัวเรือนส่วนบุคคล สำหรับภาค  $h$  คือ

$$\hat{Y}_{21h} = \sum_{i=1}^{A_h} \hat{Y}_{21hi} = \sum_{k=1}^2 \hat{Y}_{21hk} \quad \dots\dots\dots (23)$$

2.7 สูตรการคำนวณค่าประมาณยอดรวมของลักษณะที่ต้องการศึกษา  $Y$  ของครัวเรือนส่วนบุคคล สำหรับเขตการปกครอง  $k$  ทวีธาณาณาจักร คือ

$$\hat{Y}_{21k} = \sum_{h=1}^5 \hat{Y}_{21hk} \quad \dots\dots\dots (24)$$

2.8 สูตรการคำนวณค่าประมาณยอดรวมของลักษณะที่ต้องการศึกษา  $Y$  ของครัวเรือนส่วนบุคคล สำหรับทวีธาณาณาจักร คือ

$$\hat{Y}_{21} = \sum_{h=1}^5 \hat{Y}_{21h} = \sum_{k=1}^2 \hat{Y}_{21k} \quad \dots\dots\dots (25)$$





ลับ



สำนักงานสถิติแห่งชาติ

สปค.2

(แบบแจกฉบับ)



# ลัษณะโนประชากรและเคหะ พ.ศ. 2553

ตอนที่ I ที่ตั้งครัวเรือน

ภาค จังหวัด อำเภอ/เขต ตำบล/แขวง

										1-7
--	--	--	--	--	--	--	--	--	--	-----

ก. บ้านเลขที่ ถนน ตรอก ซอย ตำบล หรือละแวกบ้าน (ชื่อสถานที่ถ้ามี).....

เบอร์โทรศัพท์.....

ข. ครัวเรือนนี้อยู่ ในเขตเทศบาล..... 1 นอกเขตเทศบาล..... 2

ชื่อเทศบาล..... ชื่อ อบต.....

เขตการปกครอง  8

เทศบาล/อบต.    9-11

ค. เขตแจกฉบับ.....

เขตแจกฉบับ    12-14

ง. หมู่ที่..... ชื่อหมู่บ้าน.....

หมู่ที่   15-16

จ. ประเภทของครัวเรือน

ครัวเรือนส่วนบุคคล..... 1 ครัวเรือนกลุ่มบุคคล..... 2

(จากแบบ สปค.1 C17-C18)

ประเภทของครัวเรือน  17

ฉ. เลขลำดับที่ของครัวเรือน

ลำดับที่ของครัวเรือน    18-20

ช. ภาษาที่ใช้พูดประจำระหว่างสมาชิกในครัวเรือน

ใช้เฉพาะภาษาไทย..... 1 ใช้ภาษาไทยปนภาษาอื่น..... 2 ใช้เฉพาะภาษาอื่น..... 3

ภาษาที่ใช้พูด  21

ภาษาอื่น ๆ ที่ใช้ (ระบุ).....

ภาษาอื่น ๆ   22-23

ซ. จำนวนสมาชิกในครัวเรือน (บันทึกหลังการแจกฉบับเสร็จแล้ว).....คน

รวมจำนวนสมาชิก      24-27

แจกฉบับวันที่.....เดือน.....พ.ศ. 2553

บรรณารักษ์และลงรหัสวันที่.....เดือน.....พ.ศ. 2553

ชื่อตัว - ชื่อสกุล.....

ชื่อตัว - ชื่อสกุล.....

พนักงานแจกฉบับ

พนักงานบรรณารักษ์และลงรหัส

ตอนที่ 2 ลักษณะทางประชากร							
ถามทุกคน							
ลำดับที่	ชื่อตัวและชื่อสกุล	ความเกี่ยวพันกับหัวหน้าครัวเรือน	เพศ	อายุ	เดือนและปีเกิด		ศาสนา
(มีชื่อในทะเบียนบ้านหรือไม่ก็ได้)	บันทึก ยศ คำนำหน้าชื่อ ชื่อตัวและชื่อสกุล (เรียงตามลำดับ) ดังนี้	".....(ชื่อ)..... เป็นอะไร กับหัวหน้าครัวเรือน"		".....(ชื่อ)..... อายุเท่าใด"	".....(ชื่อ)..... เกิดเดือน และปีอะไร"		".....(ชื่อ)..... นับถือ ศาสนาอะไร"
	หัวหน้าครัวเรือน ภรรยาหรือสามี บุตรที่ยังไม่ได้สมรส (เรียงตามลำดับอายุมากไปน้อย) บุตรที่สมรสแล้วและคู่สมรส บุตรของบุตร พ่อ แม่ พ่อตา แม่ยาย ปู่ ย่า ตา ยาย ญาติอื่น ๆ ผู้อาศัย/คนรับใช้/คนงาน	บันทึกรหัส สมาชิกในครัวเรือนส่วนบุคคล หัวหน้าครัวเรือน..... 1 ภรรยาหรือสามี..... 2 บุตร (รวมบุตรเลี้ยงและบุตรบุญธรรม) - ยังไม่ได้สมรส..... 3 - สมรสแล้ว..... 4 บุตรชาย บุตรสะใภ้..... 5 บุตรของบุตร..... 6 พ่อ แม่ พ่อตา แม่ยาย ปู่ ย่า ตา ยาย ญาติอื่น ๆ..... 7 ผู้อาศัย/คนรับใช้/คนงาน..... 8 สมาชิกในครัวเรือนกลุ่มบุคคล คนงาน..... 8 พระสงฆ์/เณร..... 9 อื่น ๆ..... 0	บันทึกรหัส ชาย..... 1 หญิง..... 2	บันทึก อายุเต็มปีบริบูรณ์ ถึงวันคล้ายวันเกิด ครั้งสุดท้ายก่อนวันที่ 1 ก.ค. 2553 ถ้าอายุไม่ถึง 1 ปี บันทึก "0" ชิดขวา	บันทึกรหัส - ให้บันทึกรหัส เดือนและปีเกิด เช่น ถ้าเกิดเดือนมิถุนายน พ.ศ. 2525 ให้บันทึก เดือน "6" ปี (พ.ศ.) "525" (ให้บันทึกตัวเลข 3 หลักหลัง) - ถ้าไม่ทราบ เดือนปีเกิด "ไม่ต้องบันทึก"	บันทึกรหัส พุทธ..... 1 อิสลาม..... 2 คริสต์..... 3 ฮินดู..... 4 ซุนนีย์..... 5 ซิกข์..... 6 อื่น ๆ..... 7 ไม่มีศาสนา..... 8	
F1	F2	F3	F4	F5	F6	F7	F8
						2	
						2	
						2	
						2	
						2	
						2	

 0 0 0 3		ตอนที่ 2 ลักษณะทางประชากร (ต่อ)					
ภูมิภาคคน		ภูมิภาคอายุตั้งแต่ 3 ปีขึ้นไป					
สัญชาติ  ".....(ชื่อ)..... มีสัญชาติอะไร"	การมีชื่อ ในทะเบียนบ้าน  ".....(ชื่อ)..... มีชื่อในทะเบียนบ้านนี้ หรือไม่"	การศึกษา (นับถึงวันที่ 1 ก.ค. 2553)					
		ระดับ	บันทึกรหัส	ระดับ	บันทึกรหัส	ภูมิภาคเฉพาะ ผู้ที่กำลังเรียนใน F11	
		ไม่เรียน/ไม่เคยเรียน/ไม่เคยจบชั้นใด.....	0	- พุทธศึกษา พระปริยัติธรรม		"โดยปกติ สถานที่เรียนของ .....(ชื่อ).....อยู่ที่ไหน"	
		เรียน/จบในระดับ		- แผนกธรรม (นักธรรมตรี-โท-เอก).....	17		
- ก่อนประถมศึกษา.....	1	- แผนกบาลี (บาลีประโยค, เปรียญธรรมประโยค)...	18				
- ประถมศึกษา.....	2	- ปอเนาะ.....	19				
		- มัธยมศึกษาตอนต้น.....	3	- การศึกษาอื่น ๆ ( หลักสูตรวิชาชีพระยะสั้น... ).....	20		
		- มัธยมศึกษาตอนปลาย.....	4	วิถีบันทึก ชั้นที่กำลังเรียน (F11) และ ชั้นสูงสุดที่เรียนจบ (F12)		ถ้าเรียน • ในประเทศไทย ให้บันทึก ชื่อจังหวัดที่เรียน  • ต่างประเทศ ให้บันทึก รหัส "78"	
บันทึกรหัส		- ปวช./ปกศ.ต้น.....	5	- ถ้ากำลังเรียน/เคยเรียน/เรียนจบแล้ว			
		- ประกาศนียบัตรสูงกว่ามัธยมศึกษาตอนปลาย....	6	ให้บันทึก			
		- อนุปริญญา.....	7	ระดับ = รหัส 1 - 20 ชั้นปี = ชั้นปี/เกรด/ระดับ กศน. } ที่กำลังเรียน/เคยเรียน/ เรียนจบแล้ว ( ถ้าเรียนนักธรรมตรี-โท-เอก บันทึกชั้นปี 1-2-3 )			
		- ปวส./ปวท./ปกศ.สูง.....	8	- ถ้ากำลังเรียน/เคยเรียน/เรียนจบแล้ว แต่ไม่ทราบระดับ/ชั้นปี		( พนักงานแรงงาน เป็นผู้บันทึกรหัส )	
		- ปริญญาตรี.....	9	ให้บันทึก ระดับ/ชั้นปี = 98			
		- ประกาศนียบัตรสูงกว่าปริญญาตรี.....	10	- ถ้าไม่เรียน/ไม่เคยเรียน/ไม่เคยจบชั้นใดเลย			
		- ปริญญาโท.....	11	ให้บันทึก ระดับและชั้นปี = 0 ชิดขวา			
		- ประกาศนียบัตรสูงกว่าปริญญาโท.....	12	ชั้นที่กำลังเรียน ".....(ชื่อ).....กำลังเรียนหรือไม่"			
		- ปริญญาเอก.....	13	ชั้นสูงสุดที่เรียนจบ ".....(ชื่อ).....จบการศึกษาสูงสุดชั้นใด"			
		- ประกาศนียบัตรสูงกว่าปริญญาเอก/ แพทย์เฉพาะทาง.....	14	ระดับ      ชั้นปี/เกรด/ระดับที่เรียน กศน. ระดับ      ชั้นปี/เกรด/ระดับที่เรียน กศน.			
		- การศึกษาออกโรงเรียน ( กศน. ).....	15				
		- การศึกษาโรงเรียนนานาชาติ.....	16				
F9	F10	F11		F12		F13	

<input type="text"/>	<input type="text"/>	<input type="text"/>	<input type="text"/>	<input type="text"/>	<input type="text"/>	<input type="text"/>
<input type="text"/>	<input type="text"/>	<input type="text"/>	<input type="text"/>	<input type="text"/>	<input type="text"/>	<input type="text"/>
<input type="text"/>	<input type="text"/>	<input type="text"/>	<input type="text"/>	<input type="text"/>	<input type="text"/>	<input type="text"/>
<input type="text"/>	<input type="text"/>	<input type="text"/>	<input type="text"/>	<input type="text"/>	<input type="text"/>	<input type="text"/>
<input type="text"/>	<input type="text"/>	<input type="text"/>	<input type="text"/>	<input type="text"/>	<input type="text"/>	<input type="text"/>
<input type="text"/>	<input type="text"/>	<input type="text"/>	<input type="text"/>	<input type="text"/>	<input type="text"/>	<input type="text"/>
<input type="text"/>	<input type="text"/>	<input type="text"/>	<input type="text"/>	<input type="text"/>	<input type="text"/>	<input type="text"/>
<input type="text"/>	<input type="text"/>	<input type="text"/>	<input type="text"/>	<input type="text"/>	<input type="text"/>	<input type="text"/>
43	46	47	49	51	53	55

0 0 0 4		ตอนที่ 2 ลักษณะทางประชากร (ต่อ)					
ถามอายุตั้งแต่ 10 ปีขึ้นไป		ถามอายุตั้งแต่ 13 ปีขึ้นไป					
การอ่านออกและเขียนได้		ถามเฉพาะเพศหญิง			สถานภาพสมรส ( ณ วันที่ 1 ก.ค. 2553 )		
".....(ชื่อ)..... อ่านออกและเขียนหนังสือภาษาไทย และภาษาอื่นได้หรือไม่"		".....(ชื่อ)..... มีบุตรที่ให้กำเนิดเอง และมีชีวิตอยู่ขณะคลอด หรือไม่"			".....(ชื่อ)..... เป็นโสด สมรส หม้าย หย่า หรือแยกกันอยู่"		
ภาษาไทย	ภาษาอื่น	บันทึกรหัส	บุตรที่มีชีวิตอยู่	บุตรที่เสียชีวิตแล้ว	บันทึกรหัส		
บันทึกรหัส ได้..... 1 ไม่ได้..... 0	- ได้ ให้ระบุภาษา • ถ้าได้มากกว่า 1 ภาษา ให้ระบุ ภาษาที่อ่านออก และเขียนได้มากที่สุด  - ไม่ได้ ให้บันทึก รหัส "0" ขีดขวา  ( พนักงานแรงงาน เป็นผู้บันทึก รหัส )	มี..... 1 ( ตามต่อไป ) ไม่มี..... 0 ( เข้าไปถาม F18 )			โสด..... 1 สมรส/อยู่กินฉันท์สามีภรรยา..... 2 หม้าย..... 3 หย่า..... 4 แยกกันอยู่..... 5 เคยสมรส แต่ไม่ทราบสถานภาพ..... 6		
		← ถ้าไม่มี ให้บันทึก "0" ขีดขวา →					
		อยู่ในครัวเรือนนี้		อยู่ที่อื่น			
<b>F14</b>		<b>F15</b>		<b>F16</b>		<b>F17</b>	
<b>F18</b>							

□	□ □	□	□ □	□ □	□ □	□ □	□
□	□ □	□	□ □	□ □	□ □	□ □	□
□	□ □	□	□ □	□ □	□ □	□ □	□
□	□ □	□	□ □	□ □	□ □	□ □	□
□	□ □	□	□ □	□ □	□ □	□ □	□
□	□ □	□	□ □	□ □	□ □	□ □	□
57	58	60	61	63	65	67	

0 0 0 5		ตอนที่ 2 ลักษณะทางประชากร (ต่อ)				
ถามอายุตั้งแต่ 15 ปีขึ้นไป				ถามทุกคน		
อาชีพหลักในรอบปีที่แล้ว ( 1 ก.ค. 2552 - 30 มิ.ย. 2553 )		ถามเฉพาะผู้บันทึกอาชีพใน F19			สถานที่เกิด	
"ในรอบปีที่แล้ว.....(ชื่อ).....ทำงานหรือไม่"		ประเภทกิจการ/ลักษณะกิจกรรม ของสถานที่ทำงาน	สถานภาพ การทำงาน	"ปัจจุบัน สถานที่ทำงานของ .....(ชื่อ).....อยู่ที่ไหน"	".....(ชื่อ)..... เกิดที่จังหวัด/ประเทศใด"	
- ถ้าไม่ทำงาน ให้บันทึก "ไม่ทำ" (ข้ามไปถาม F23)		"สถานที่ทำงานที่.....(ชื่อ).....ทำอยู่ เป็นกิจการอะไร"	".....(ชื่อ)..... ทำงานในฐานะอะไร"	"ปัจจุบัน สถานที่ทำงานของ .....(ชื่อ).....อยู่ที่ไหน"	".....(ชื่อ)..... เกิดที่จังหวัด/ประเทศใด"	
- ถ้าทำงาน ให้บันทึก "หน้าที่ที่รับผิดชอบ..... และ ตำแหน่ง (ถ้ามี)....." ( ถ้าทำงานหลายอย่าง ให้บันทึก งานที่ใช้เวลาทำมากที่สุด )		บันทึก ประเภทกิจการ/ลักษณะกิจกรรม อย่างละเอียด	บันทึกรหัส นายจ้าง..... 1 ผู้ประกอบธุรกิจส่วนตัว โดยไม่มีลูกจ้าง..... 2 ผู้ช่วยธุรกิจในครัวเรือน โดยไม่ได้รับค่าจ้าง... 3 ลูกจ้างรัฐบาล..... 4 ลูกจ้างรัฐวิสาหกิจ..... 5 ลูกจ้างเอกชน..... 6 สมาชิกของ การรวมกลุ่ม..... 7	- ถ้าทำงาน ให้บันทึก ชื่อจังหวัดที่ทำงาน • ในประเทศไทย ให้บันทึก รหัสน "78" • ต่างประเทศ ให้บันทึก รหัส "98" - ถ้าปัจจุบันไม่ทำงาน ให้บันทึก รหัส "98"	ถ้าเกิด • ในประเทศไทย ให้บันทึก ชื่อจังหวัดที่เกิด • ต่างประเทศ ให้บันทึก ชื่อประเทศที่เกิด	
เช่น ควบคุมระบบคลังสินค้า ( ผู้จัดการ ) บรรจุก๊าซไฟลวงลง เจ้าของกิจการร้านตัดเย็บเสื้อผ้า/ช่างตัดเย็บเสื้อผ้า ครูสอนระดับประถมศึกษา สัตวแพทย์ ช่างรับเหมา/ช่างซ่อมตามบ้าน ลงรายการบัญชี วิศวกรไฟฟ้า ทำนข้าวเพื่อขาย รับจ้างล้างจาน ขายข้าวแกง ( บันทึกรหัสในสำเนียงงาน )		เช่น โรงงานผลิตน้ำอัดลม โรงงานผลิตสายไฟ ร้านตัดเย็บเสื้อผ้า โรงเรียนระดับมัธยมศึกษา โรงพยาบาลสัตว์ การซ่อมรถแท็กซี่/บริการซ่อมรถส่วนตัว บริษัทรับทำบัญชี/ร้านขายปลีกอุปกรณ์ก่อสร้าง การไฟฟ้าฝ่ายผลิต การปลูกข้าว ร้านขายก๋วยเตี๋ยว รถเข็นขายข้าวแกง ( บันทึกรหัสในสำเนียงงาน )	( พนักงานแฉงนับ เป็นผู้บันทึกรหัส )	( พนักงานแฉงนับเป็นผู้บันทึกรหัส )	( พนักงานแฉงนับเป็นผู้บันทึกรหัส )	
F19		F20	F21	F22	F23	
[ ] [ ] [ ] [ ] [ ]		[ ] [ ] [ ] [ ] [ ]	[ ]	[ ] [ ]	[ ] [ ] [ ] [ ] [ ]	
[ ] [ ] [ ] [ ] [ ]		[ ] [ ] [ ] [ ] [ ]	[ ]	[ ] [ ]	[ ] [ ] [ ] [ ] [ ]	
[ ] [ ] [ ] [ ] [ ]		[ ] [ ] [ ] [ ] [ ]	[ ]	[ ] [ ]	[ ] [ ] [ ] [ ] [ ]	
[ ] [ ] [ ] [ ] [ ]		[ ] [ ] [ ] [ ] [ ]	[ ]	[ ] [ ]	[ ] [ ] [ ] [ ] [ ]	
[ ] [ ] [ ] [ ] [ ]		[ ] [ ] [ ] [ ] [ ]	[ ]	[ ] [ ]	[ ] [ ] [ ] [ ] [ ]	
[ ] [ ] [ ] [ ] [ ]		[ ] [ ] [ ] [ ] [ ]	[ ]	[ ] [ ]	[ ] [ ] [ ] [ ] [ ]	
[ ] [ ] [ ] [ ] [ ]		[ ] [ ] [ ] [ ] [ ]	[ ]	[ ] [ ]	[ ] [ ] [ ] [ ] [ ]	
[ ] [ ] [ ] [ ] [ ]		[ ] [ ] [ ] [ ] [ ]	[ ]	[ ] [ ]	[ ] [ ] [ ] [ ] [ ]	
68		72	76	77	79 81	



ตอนที่ 2 ลักษณะทางประชากร (ต่อ)

ถามทุกคน														
ระยะเวลา การอยู่อาศัย ในเทศบาล/อบต.นี้ ".....(ชื่อ)..... อยู่ในเทศบาล/อบต.นี้ ติดต่อกันมากี่ปีแล้ว"	ลักษณะการย้ายถิ่น				ความพิการ ที่เห็นเด่นชัด ".....(ชื่อ)..... มีลักษณะความพิการ ดังต่อไปนี้หรือไม่"	ผู้ให้ข้อมูล								
	ถามเฉพาะผู้ที่บันทึกรหัส "0 - 5" ใน F24			ถามเฉพาะ ผู้ย้ายถิ่น ภายใน ประเทศไทย				เหตุผล ในการย้ายถิ่น	บันทึกรหัส					
	สถานที่อยู่สุดท้ายก่อนย้ายมาอยู่เทศบาล/อบต.นี้ ".....(ชื่อ).....อยู่ที่ไหนก่อนย้ายมาอยู่เทศบาล/อบต.นี้" (ตอบได้เพียง 1 คำตอบ)										".....(ชื่อ)..... ย้ายมาจาก เทศบาล/อบต."	".....(ชื่อ)..... ย้ายถิ่น เพราะสาเหตุใด"	ไม่มี..... 0	เจ้าตัวตอบเอง..... 1
	ถ้าย้าย ภายในจังหวัด	ถ้าย้าย มาจากจังหวัดอื่น	ถ้าย้าย มาจากต่างประเทศ											
บันทึกรหัส	- ภายในอำเภอเดิม	ให้บันทึก ชื่อจังหวัด	ให้บันทึก ชื่อประเทศ	บันทึกรหัส	บันทึกรหัส	- ตามอดทั้ง 2 ข้าง..... 1	- คนในครัวเรือน..... 2							
ไม่ถึง 1 ปี..... 0	ให้บันทึก ชื่ออำเภอเดิม		(ข้ามไปถาม F27)	เทศบาล..... 1	เทศบาล..... 1	- พุดไม่ได้/เป็นไป/..... 1	- คนนอกครัวเรือน..... 3							
1 ปี..... 1				อบต. .... 2	อบต. .... 2	พุดไม่รู้เรื่อง..... 2								
2 ปี..... 2	- ย้ายต่างอำเภอ					เพื่อการศึกษา..... 3								
3 ปี..... 3	ให้บันทึก ชื่ออำเภอสุดท้าย ก่อนย้ายมา					ติดตามบุคคล..... 4								
4 ปี..... 4						ในครัวเรือน..... 4								
ไม่ทราบเวลา						กลับภูมิลำเนา..... 5								
แต่น้อยกว่า 5 ปี..... 5						ย้ายที่อยู่อาศัย..... 6								
อยู่ตั้งแต่ 5 ปีขึ้นไป						ย้ายเข้าครัวเรือน..... 7								
หรืออยู่ที่นั่นตั้งแต่เกิด... 6						สถาบัน..... 7								
(ถ้าบันทึกรหัส 6 ข้ามไปถาม F28)						อื่น ๆ..... 8								
	(พนักงานแจนนับเป็นผู้บันทึกรหัส)					- พัฒนาการทางสมองช้า/ ปัญญาอ่อน..... 6								
	อำเภอ	จังหวัด	ประเทศ			- พิการมากกว่า 1 ลักษณะ จากรหัส 1 - 6..... 7								
<b>F24</b>	<b>F25</b>			<b>F26</b>	<b>F27</b>	<b>F28</b>	<b>F29</b>							

<input type="checkbox"/>	<input type="checkbox"/>	<input type="checkbox"/>	<input type="checkbox"/>	<input type="checkbox"/>	<input type="checkbox"/>	<input type="checkbox"/>	<input type="checkbox"/>
<input type="checkbox"/>	<input type="checkbox"/>	<input type="checkbox"/>	<input type="checkbox"/>	<input type="checkbox"/>	<input type="checkbox"/>	<input type="checkbox"/>	<input type="checkbox"/>
<input type="checkbox"/>	<input type="checkbox"/>	<input type="checkbox"/>	<input type="checkbox"/>	<input type="checkbox"/>	<input type="checkbox"/>	<input type="checkbox"/>	<input type="checkbox"/>
<input type="checkbox"/>	<input type="checkbox"/>	<input type="checkbox"/>	<input type="checkbox"/>	<input type="checkbox"/>	<input type="checkbox"/>	<input type="checkbox"/>	<input type="checkbox"/>
<input type="checkbox"/>	<input type="checkbox"/>	<input type="checkbox"/>	<input type="checkbox"/>	<input type="checkbox"/>	<input type="checkbox"/>	<input type="checkbox"/>	<input type="checkbox"/>
<input type="checkbox"/>	<input type="checkbox"/>	<input type="checkbox"/>	<input type="checkbox"/>	<input type="checkbox"/>	<input type="checkbox"/>	<input type="checkbox"/>	<input type="checkbox"/>
<input type="checkbox"/>	<input type="checkbox"/>	<input type="checkbox"/>	<input type="checkbox"/>	<input type="checkbox"/>	<input type="checkbox"/>	<input type="checkbox"/>	<input type="checkbox"/>
84	85	87	89	92	93	94	95



0 0 0 7

### ตอนที่ 3 ลักษณะการอยู่อาศัยของครัวเรือนส่วนบุคคล

ให้บันทึกรหัสลงใน

#### H1. "ประเภทที่อยู่อาศัยของครัวเรือนนี้"

(ถ้ามีหลายประเภท ให้บันทึกตามที่หัวหน้าครัวเรือนอยู่)

บ้านเดี่ยว.....	1	<input type="text"/>	H1
ทาวน์เฮ้าส์/บ้านแฝด/ทาวน์โฮม.....	2	96	
คอนโดมิเนียม/แมนชั่น.....	3		
แฟลต/อพาร์ทเมนท์/หอพัก.....	4		
ตึกแถว/ห้องแถว/เรือนแถว.....	5		
ห้องภายในบ้าน.....	6	} (ข้ามไปข้อ H3)	
ห้องภายในสำนักงาน.....	7		
เรือ/แพ/รถ.....	8		
อื่น ๆ (ระบุ).....	0		

#### H2. "ลักษณะของที่อยู่อาศัย" (ถามเฉพาะ H1 บันทึกที่รหัส 1-5)

ตึก.....	1	<input type="text"/>	H2
ไม้.....	2	97	
ครึ่งตึกครึ่งไม้.....	3		
ใช้วัสดุไม่ถาวรในท้องถิ่น เช่น ไม้ไผ่ ไบจาก.....	4		
ใช้วัสดุใช้แล้ว/วัสดุเหลือใช้ เช่น ทับ ลัง.....	5		
อื่น ๆ (ระบุ).....	6		

#### H3. "ลักษณะการครอบครอง ที่อยู่อาศัย ของคนในครัวเรือน" (ไม่รวมที่ดิน)

เป็นเจ้าของ			
- มี ภาระการผ่อนชำระ.....	1	<input type="text"/>	H3
- ไม่มี ภาระการผ่อนชำระ.....	2	98	
เช่าซื้อ.....	3		
เช่า.....	4	} (ข้ามไปข้อ H5)	
อยู่โดยไม่เสียค่าเช่าเพราะ			
- เป็นส่วนหนึ่งของค่าจ้าง.....	5		
- ให้อยู่เปล่า.....	6		
อื่น ๆ (ระบุ).....	7		

#### H4. "ลักษณะการครอบครอง ที่ดิน ที่เป็นที่ตั้งของที่อยู่อาศัย"

(ถามเฉพาะ H3 บันทึกที่รหัส 1 - 3)

เป็นเจ้าของ.....	1	<input type="text"/>	H4
เช่าซื้อที่ดิน.....	2	99	
เช่า.....	3		
ไม่เสียค่าเช่าที่ดิน.....	4		
อื่น ๆ (ระบุ).....	5		

#### H5. "ครัวเรือนนี้มีห้องนอนและห้องอื่น ๆ ที่ใช้นอนกี่ห้อง" (บันทึก "จำนวน" ซิตขวา)

(ถ้า ไม่มี บันทึก "0" ซิตขวา)

ห้องนอน.....	<input type="text"/>	<input type="text"/>	H5A
	100		
ห้องอื่น ๆ ที่ใช้นอน.....	<input type="text"/>	<input type="text"/>	H5B
	102		

#### H6. "ครัวเรือนนี้ส่วนใหญ่ใช้แสงสว่างชนิดใด"

ไฟฟ้า		<input type="text"/>	H6
- การไฟฟ้า.....	1	104	
- พลังงานแสงอาทิตย์ (โซลาเซลล์).....	2		
- บ้านถาวร.....	3		
อื่น ๆ (ระบุ).....	4		

#### H7. "ครัวเรือนนี้ส่วนใหญ่ใช้เชื้อเพลิงชนิดใดประกอบอาหาร"

ก๊าซ.....	1	<input type="text"/>	H7
ถ่าน/ฟืน/เศษไม้.....	2	105	
ไฟฟ้า.....	3		
น้ำมันก๊าด/อื่น ๆ (ระบุ).....	4		
ไม่มีการหุงต้ม.....	5		

#### H8. "ครัวเรือนนี้ส่วนใหญ่ใช้ส้วมประเภทใด"

ส้วมแบบนั่งหยอ้เท้า.....	1	<input type="text"/>	H8
ส้วมแบบนั่งยอง.....	2	106	
ส้วมแบบนั่งหยอ้เท้า และส้วมแบบนั่งยอง.....	3		
ส้วมหลุม/ส้วมถัง/ส้วมถ้ำยลงแม่น้ำ ลำคลอง.....	4		
ไม่มีส้วม.....	5		

#### H9. "ครัวเรือนนี้ส่วนใหญ่ใช้ น้ำดื่ม และน้ำใช้ จากแหล่งใด"

(บันทึกที่รหัสประเภท น้ำดื่ม ใน H9A และ  
รหัสประเภท น้ำใช้ ใน H9B)

น้ำประปา.....	1	น้ำดื่ม	
น้ำประปาผ่านการบำบัด (ต้ม/กรอง).....	2	<input type="text"/>	H9A
น้ำบาดาล.....	3	107	
น้ำบ่อ.....	4	น้ำใช้	
น้ำจากแม่น้ำ/ลำธาร/คลอง/น้ำตก/ภูเขา.....	5	<input type="text"/>	H9B
น้ำฝน.....	6	108	
น้ำดื่มบรรจุขวด/ตู้ น้ำดื่มหยอดเหรียญ.....	7		
อื่น ๆ (ระบุ).....	8		



**ตอนที่ 3 ลักษณะการอยู่อาศัยของครัวเรือนส่วนบุคคล (ต่อ)**

 ให้บันทึกรหัสลงใน 
**HIO. "ณ วันที่ 1 ก.ค. 2553 ครัวเรือนเป็นเจ้าของเครื่องใช้เหล่านี้หรือไม่"**

ถ้า "เป็นเจ้าของ" บันทึกรหัส "1"

"ไม่เป็นเจ้าของ" บันทึกรหัส "0"

โทรทัศน์.....	<input type="checkbox"/>	HIOA	เครื่องซักผ้า.....	<input type="checkbox"/>	HIOG
เครื่องเล่น VCD/DVD.....	<input type="checkbox"/>	HIOB	เครื่องปรับอากาศ.....	<input type="checkbox"/>	HIOH
โทรศัพท์มือถือ.....	<input type="checkbox"/>	HIOC	รถยนต์ส่วนบุคคล/รถจักรยานยนต์.....	<input type="checkbox"/>	HIOI
คอมพิวเตอร์.....	<input type="checkbox"/>	HIOD	รถจักรยานยนต์.....	<input type="checkbox"/>	HIOJ
ตู้เย็น/ตู้แช่.....	<input type="checkbox"/>	HIOE	รถแทรกเตอร์ 4 ล้อ.....	<input type="checkbox"/>	HIOK
ไมโครเวฟ/เตาอบ.....	<input type="checkbox"/>	HIOF	รถไถ 2 ล้อ (รถไถเดินตาม).....	<input type="checkbox"/>	HIOL

109 - 114

115 - 120

**HIH. "ณ วันที่ 1 ก.ค. 2553 ในครัวเรือนมีอุปกรณ์/การใช้เทคโนโลยี เหล่านี้หรือไม่"**

ถ้า "มี" บันทึกรหัส "1"

"ไม่มี" บันทึกรหัส "0"

เคเบิลทีวี.....	<input type="checkbox"/>	HIHA
	121	
จานดาวเทียม.....	<input type="checkbox"/>	HIHB
	122	
อินเทอร์เน็ต.....	<input type="checkbox"/>	HIIC
	123	



**Part 2 Population questions**

Ask everyone							
Ordered number	Names and surname	Relationship to household head	Sex	Age	Month and year of birth	Religion	
(May/may not have name in house registration)	Record military rank, title, name and surname In the following order:	<b>"What relationship with household head is [name]?"</b>  Record code <b>Member of private household</b> Head..... 1 Spouse..... 2 Children (Including adopted and foster) - Unmarried..... 3 - Married..... 4 Child-in-law..... 5 Grandchildren..... 6 Parents, grandparents and other relatives..... 7 Non-relative/servants/workers... 8 <b>Member of group of people household</b> Workers..... 8 Monk..... 9 Others..... 0	Record code Male..... 1 Female..... 2	<b>"How old is [name]?"</b>  Record age at <b>the last birthday</b> before 1-July-10  <b>If aged less than 1 year,</b> record "0", align right	<b>"Which month and year was [name] born?"</b>  - Record code of month and year of birth  e.g. If born on June, 2525 B.E. Record month "6" year (B.E.) "525" (Record the last 3 digits)  - If unknown month/year of birth <b>"Leave it blank"</b>	<b>"What religion is [name]?"</b>  Record code Buddhism..... 1 Islam..... 2 Christianity.... 3 Hinduism..... 4 Confucianism... 5 Sikhism..... 6 Others..... 7 No religion..... 8	
F1	F2	F3	F4	F5	Month	Year (B.E.)	F8

[ ][ ][ ][ ]			[ ]	[ ]	[ ][ ][ ][ ]	[ ][ ] 2 [ ][ ][ ]	[ ]
[ ][ ][ ][ ]			[ ]	[ ]	[ ][ ][ ][ ]	[ ][ ] 2 [ ][ ][ ]	[ ]
[ ][ ][ ][ ]			[ ]	[ ]	[ ][ ][ ][ ]	[ ][ ] 2 [ ][ ][ ]	[ ]
[ ][ ][ ][ ]			[ ]	[ ]	[ ][ ][ ][ ]	[ ][ ] 2 [ ][ ][ ]	[ ]
[ ][ ][ ][ ]			[ ]	[ ]	[ ][ ][ ][ ]	[ ][ ] 2 [ ][ ][ ]	[ ]
[ ][ ][ ][ ]			[ ]	[ ]	[ ][ ][ ][ ]	[ ][ ] 2 [ ][ ][ ]	[ ]

Ask everyone		Ask people aged 3 years or over				
Nationality	Name in household registration	Education (As of 1-July-10)				
"What nationality is [name]?"	"Does [name] have his/her name in this household registration?"	Level	Record code	Level	Record code	Ask people who are currently studying in F11
		- Have nationality Record "nationality" e.g. Nationality <i>Thai</i> Code <input type="text" value="7"/> <input type="text" value="6"/> <input type="text" value="4"/> Nationality <i>Chinese</i> Code <input type="text" value="1"/> <input type="text" value="5"/> <input type="text" value="6"/> Nationality <i>Burmese</i> Code <input type="text" value="1"/> <input type="text" value="0"/> <input type="text" value="4"/> - No nationality Record <i>No nationality</i> Code <input type="text" value="9"/> <input type="text" value="9"/> <input type="text" value="8"/> (Record code by enumerator)	Have in this household..... 1 Have in other place - This province..... 2 - Other province..... 3 Do not have in Thailand but in other country..... 4 Not at all..... 5	Not study/never attained/never completed..... 0 Study/graduated in - Preschool..... 1 - Primary school..... 2 - Lower secondary school..... 3 - Upper secondary school..... 4 - Vocational certificate..... 5 - Certificate, higher than upper secondary school..... 6 - Diploma..... 7 - High vocational certificate..... 8 - Bachelor..... 9 - Certificate, higher than bachelor..... 10 - Master..... 11 - Certificate, higher than master..... 12 - Ph.D..... 13 - Certificate, higher than Ph.D./medical specialist..... 14 - Non-formal education (Kor-Sor-Nor)..... 15 - International school education..... 16	- Buddhist education - Dharma branch..... 17 - Pali branch..... 18 - Islamic school..... 19 - Others (e.g. short vocational course)..... 20	
		Educational enrollment "Is [name] currently studying?"		Highest educational attainment What is the highest level of education attained by [name]?		
		Level	Year/grade/level of non-formal education	Level	Year/grade/level of non-formal education	
F9	F10	F11		F12		F13

<input type="text" value=""/>	<input type="text" value=""/>	<input type="text" value=""/>	<input type="text" value=""/>	<input type="text" value=""/>	<input type="text" value=""/>	<input type="text" value=""/>
<input type="text" value=""/>	<input type="text" value=""/>	<input type="text" value=""/>	<input type="text" value=""/>	<input type="text" value=""/>	<input type="text" value=""/>	<input type="text" value=""/>
<input type="text" value=""/>	<input type="text" value=""/>	<input type="text" value=""/>	<input type="text" value=""/>	<input type="text" value=""/>	<input type="text" value=""/>	<input type="text" value=""/>
<input type="text" value=""/>	<input type="text" value=""/>	<input type="text" value=""/>	<input type="text" value=""/>	<input type="text" value=""/>	<input type="text" value=""/>	<input type="text" value=""/>
<input type="text" value=""/>	<input type="text" value=""/>	<input type="text" value=""/>	<input type="text" value=""/>	<input type="text" value=""/>	<input type="text" value=""/>	<input type="text" value=""/>
<input type="text" value=""/>	<input type="text" value=""/>	<input type="text" value=""/>	<input type="text" value=""/>	<input type="text" value=""/>	<input type="text" value=""/>	<input type="text" value=""/>
<input type="text" value=""/>	<input type="text" value=""/>	<input type="text" value=""/>	<input type="text" value=""/>	<input type="text" value=""/>	<input type="text" value=""/>	<input type="text" value=""/>
43	46	47	49	51	53	55



**Part 2 Population questions (continued)**

Ask people aged 10 years or over		Ask people aged 13 years or over				
Literacy		Ask female only			Marital status	
"Can [name] read and write in Thai and/or other languages?"		"Does [name] have biological children?"			(As of 1-July-10)	
Thai	Other languages	"How many biological children has [name] given birth to?" (Including still alive and deceased as of 1-July-10)		"Is [name] single, married, widowed, divorced or separated?"	Record code	
Record code		Record code	Record code			
Able..... 1	- Able, specify the language	Yes..... 1	Still alive children	Deceased children	Single..... 1	
Unable..... 0	• If more than 1 language, specify the most fluent language	(Continued)			Married or consensual union..... 2	
	- Unable	No..... 0		Widowed..... 3	Divorced..... 4	
	Record code "0", align right	(Skip to F18)		Separated..... 5	Ever married but unknown current status..... 6	
	(Record code by enumerator)		← If none, record "0", align right →			
			Living in this house	Living elsewhere		
	<b>F14</b>	<b>F15</b>	<b>F16</b>		<b>F17</b>	<b>F18</b>

<input type="text"/>	<input type="text"/>	<input type="text"/>	<input type="text"/>	<input type="text"/>	<input type="text"/>	<input type="text"/>
<input type="text"/>	<input type="text"/>	<input type="text"/>	<input type="text"/>	<input type="text"/>	<input type="text"/>	<input type="text"/>
<input type="text"/>	<input type="text"/>	<input type="text"/>	<input type="text"/>	<input type="text"/>	<input type="text"/>	<input type="text"/>
<input type="text"/>	<input type="text"/>	<input type="text"/>	<input type="text"/>	<input type="text"/>	<input type="text"/>	<input type="text"/>
<input type="text"/>	<input type="text"/>	<input type="text"/>	<input type="text"/>	<input type="text"/>	<input type="text"/>	<input type="text"/>
<input type="text"/>	<input type="text"/>	<input type="text"/>	<input type="text"/>	<input type="text"/>	<input type="text"/>	<input type="text"/>
57	58	60	61	63	65	67



**Part 2 Population questions (continued)**

Ask people aged 15 years or over				Ask everyone	
Main occupation in the previous year (1-July-09 to 30-June-10)  "During the past year, what occupation did [name] spend the most time?"  - If not work, Record "Did not work" (Skip to F23)  - If work, Record "responsibility..... and position (if possible) ....." (If more than one, Record the most time spent)  e.g. Controlling warehouse system (Manager) Packing electrical wire into box Owner of tailor's shop/tailor Teacher in primary school Veterinarian Taxi driver/chauffeur Recording an account Electrical engineer Cultivating rice for sell Employed as dish cleaner Selling rice and curry  (Record code at office)	Ask only those who record occupation in F19			Place of birth	
	Type of industry or activity of work place  "What type of activity was [name]'s work place?"  Record  Type of industry/characteristics of work in details  e.g. Soft drink product company Electrical wire factory Tailor's shop Secondary school Veterinary hospital Taxi service/private car driver service Dealer shop for construction equipments The Electricity Generating Authority Growing rice for sale Noodles' shop Rice and curry pushcart  (Record code at office)	Work status  "What was [name]'s work status?"  Record code Employer..... 1 Own account worker without employee..... 2 Unpaid family worker..... 3 Government employee..... 4 State-owned enterprise employee..... 5 Private employee..... 6 Member of cooperative..... 7  (Record code by enumerator)	"At present, where is [name]'s work place?"  - If the work place is in • Thailand Record province of work place • Overseas country Record code "78"  - If not work Record code "98"  (Record code by enumerator)	"What province/country was [name] born?"  If born in • Thailand Record province of birth • Overseas country Record country of birth  (Record code by enumerator)	
F19	F20	F21	F22	Province	Country

<input type="text"/>	<input type="text"/>	<input type="text"/>	<input type="text"/>	<input type="text"/>	<input type="text"/>
<input type="text"/>	<input type="text"/>	<input type="text"/>	<input type="text"/>	<input type="text"/>	<input type="text"/>
<input type="text"/>	<input type="text"/>	<input type="text"/>	<input type="text"/>	<input type="text"/>	<input type="text"/>
<input type="text"/>	<input type="text"/>	<input type="text"/>	<input type="text"/>	<input type="text"/>	<input type="text"/>
<input type="text"/>	<input type="text"/>	<input type="text"/>	<input type="text"/>	<input type="text"/>	<input type="text"/>
<input type="text"/>	<input type="text"/>	<input type="text"/>	<input type="text"/>	<input type="text"/>	<input type="text"/>
<input type="text"/>	<input type="text"/>	<input type="text"/>	<input type="text"/>	<input type="text"/>	<input type="text"/>
<input type="text"/>	<input type="text"/>	<input type="text"/>	<input type="text"/>	<input type="text"/>	<input type="text"/>



**Part 2 Population questions (continued)**

Ask everyone

Duration in current municipality/local administration  "How many years has [name] lived continuously in this municipality/Tambon Administrative Organization?"  Record code Less than 1 year..... 0 1 year..... 1 2 years..... 2 3 years..... 3 4 years..... 4 Unknown accurate time but less than 5 yrs... 5 5 years or more/ since born..... 6 <i>(If code 6, skip to F28)</i>	Details of migration				Visible disabilities  "Does [name] have difficulty in the following?"  Record code No..... 0 Yes - Blindness in both eyes..... 1 - Unable to talk/communicate/ understand..... 2 - Lost arm or leg above wrist or ankle at least 1 side/ paralysis..... 3 - Psychiatric disorder/noisiness/ aggression/dumbness..... 4 - Autistic..... 5 - Delay in brain development/ mental retardation..... 6 - More than 1 disability as code 1 - 6..... 7	Respondent  Record code Self..... 1 Household member..... 2 Person outside household... 3	
	Ask people who answer "0 - 5" in F24			Ask people who moved within Thailand			Reason for migration  "Why did [name] migrate?"  Record code Seek work..... 1 Job assignment..... 2 Education..... 3 Follow family..... 4 Return home..... 5 Change residence..... 6 Move to institutional household..... 7 Others..... 8
	Previous residence "What place did [name] live in before moving to this municipality/Tambon Administrative Organization?" <i>(Only 1 answer)</i>						
	Moved within this province	Move from other province	Move from overseas country	"Did [name] move from Municipal or TAO.?"  Municipality... 1 TAO. .... 2			
- Within this district Record Name of district	Record Name of province	Record Name of country <i>(Skip to F27)</i>					
- Moved from other district Record Name of previous district							
District	Province	Country					
<b>F24</b>	<b>F25</b>			<b>F26</b>	<b>F27</b>	<b>F28</b>	<b>F29</b>

<input type="text"/>	<input type="text"/>	<input type="text"/>	<input type="text"/>	<input type="text"/>	<input type="text"/>	<input type="text"/>	<input type="text"/>
<input type="text"/>	<input type="text"/>	<input type="text"/>	<input type="text"/>	<input type="text"/>	<input type="text"/>	<input type="text"/>	<input type="text"/>
<input type="text"/>	<input type="text"/>	<input type="text"/>	<input type="text"/>	<input type="text"/>	<input type="text"/>	<input type="text"/>	<input type="text"/>
<input type="text"/>	<input type="text"/>	<input type="text"/>	<input type="text"/>	<input type="text"/>	<input type="text"/>	<input type="text"/>	<input type="text"/>
<input type="text"/>	<input type="text"/>	<input type="text"/>	<input type="text"/>	<input type="text"/>	<input type="text"/>	<input type="text"/>	<input type="text"/>
<input type="text"/>	<input type="text"/>	<input type="text"/>	<input type="text"/>	<input type="text"/>	<input type="text"/>	<input type="text"/>	<input type="text"/>
<input type="text"/>	<input type="text"/>	<input type="text"/>	<input type="text"/>	<input type="text"/>	<input type="text"/>	<input type="text"/>	<input type="text"/>
84	85	87	89	92	93	94	95

**Part 3 Housing characteristics (private household only)**

 Record code in 
**H1. "Type of dwelling"**

 (If **more than 1**, record where household head lives)

Detached house.....	1	<input type="checkbox"/>	H1
Town house/twin house/town home.....	2	96	
Condominium/mansion.....	3		
Flat/apartment/hostel.....	4		
Shop house/row house/row room.....	5		
Room in house.....	6	}	(Skip to H3)
Room in office.....	7		
Vehicle (boat,raft,car).....	8		
Others (specify).....	0		

**H2. "Construction materials" (Ask only if code in H1 is 1-5)**

Cement or brick.....	1	<input type="checkbox"/>	H2
Wood.....	2	97	
Cement/brick and wood.....	3		
Non-permanent materials in local area, e.g. bamboo, thatch.....	4		
Reused materials, e.g. boxes, crates.....	5		
Others (specify).....	6		

**H3. "Tenure of dwelling" (Excluding land)**

Owned			
- With a loan.....	1	<input type="checkbox"/>	H3
- Outright.....	2	98	
Hire purchase.....	3		
Rent.....	4	}	(Skip to H5)
Living rent free			
- Employer-provided.....	5		
- Other rent free.....	6		
Others (specify).....	7		

**H4. "Tenure of residential land" (Ask only if code in H3 is 1-3)**

Owner.....	1	<input type="checkbox"/>	H4
Hire purchase.....	2	99	
Rent.....	3		
Rent-free.....	4		
Others (specify).....	5		

**H5. "Number of rooms used for sleeping in this dwelling"**

 (Record "**amount**", align right) (If **no**, record "**0**", align right)

Number of bedroom.....	<input type="text"/>	<input type="text"/>	H5A
	100		
Number of other rooms used for sleeping.....	<input type="text"/>	<input type="text"/>	H5B
	102		

**H6. "Source of lighting used in this household"**

Electricity		<input type="checkbox"/>	H6
- Electricity authority.....	1	104	
- Solarcell.....	2		
- Generator.....	3		
Others (specify).....	4		

**H7. "Type of fuel used for cooking in this household"**

Gas.....	1	<input type="checkbox"/>	H7
Charcoal/wood.....	2	105	
Electricity.....	3		
Kerosene/others (specify).....	4		
No cooking.....	5		

**H8. "Type of toilet used in this household"**

Sitting toilet.....	1	<input type="checkbox"/>	H8
Squat toilet.....	2	106	
Sitting and squat toilet.....	3		
Pit toilet/defecate into river or canal.....	4		
No toilet.....	5		

**H9. "Main source of water for this household"**

 (Record main source of **drinking water** in **H9A** and  
record main source of **water for general use** in **H9B**)

Tap water.....	1	<b>Drinking</b>	
Purified tap water (boiled or filtered).....	2	<input type="checkbox"/>	H9A
Groundwater.....	3	107	
Well.....	4	<b>General use</b>	
Water from river/canal/waterfall/mountain.....	5	<input type="checkbox"/>	H9B
Rain water.....	6	108	
Bottled water/water vending machine.....	7		
Others (specify).....	8		



**Part 3 Housing characteristics (private household only) (continued)**

 Record code in 
**H10. "List of assets owned by household members as of 1-July-10"**

 If it **"has been owned"**, record **"1"**
**"has not been owned"**, record **"0"**

 Television set.....  **H10A**

 Washing machine.....  **H10G**

 VCD/DVD player.....  **H10B**

 Air conditioner.....  **H10H**

 Mobile telephone.....  **H10C**

 Private car/pickup truck/van.....  **H10I**

 Computer.....  **H10D**

 Motorbike.....  **H10J**

 Fridge/freezer.....  **H10E**

 Tractor, 4 wheels.....  **H10K**

 Microwave/cooking oven.....  **H10F**

 Tractor, 2 wheels (*walking tractor*) .....  **H10L**

109 - 114

115 - 120

**H11. "List of devices/technologies presented in this household as of 1-July-10"**

 If it **"has been presented"**, record **"1"**
**"has not been presented"**, record **"0"**

 Cable TV.....  **H11A**  
121

 Satellite dish.....  **H11B**  
122

 Internet.....  **H11C**  
123

## นิยามศัพท์ทางประชากร

1. **อัตราส่วนเพศ (Sex ratio)** หมายถึง อัตราส่วนของผู้ชายต่อผู้หญิงในประชากรกลุ่มหนึ่ง ปกติจะแสดงจำนวนผู้ชายต่อผู้หญิง 100 คน
2. **อัตราการเพิ่มของประชากร (Growth rate)** หมายถึง อัตราซึ่งประชากรเพิ่มขึ้น (หรือลดลง) ในปีหนึ่งอันเป็นผลจากการเพิ่มตามธรรมชาติและการย้ายถิ่นสุทธิ แสดงในรูปร้อยละของประชากรที่ใช้เป็นฐาน
3. **อัตราส่วนการเป็นภาระ (อัตราส่วนพึ่งพิงทางอายุ : Age dependency ratio)** หมายถึง อัตราส่วนของประชากรที่อยู่ในกลุ่มอายุนอกวัยแรงงานต่อประชากรในวัยแรงงาน โดยมีข้อสมมติว่า ประชากรในกลุ่มอายุนอกวัยแรงงานที่ต้องพึ่งพิงทางเศรษฐกิจ ได้แก่ กลุ่มประชากรวัยเด็ก (อายุต่ำกว่า 15 ปี) และกลุ่มประชากรสูงอายุ (อายุ 60 หรือ 65 ปีขึ้นไป) ส่วนประชากรที่เป็นที่พึ่งพิงทางเศรษฐกิจของประชากรกลุ่มอื่น คือ ประชากรวัยแรงงาน (อายุ 15-59 หรือ 15-64 ปี) อัตราส่วนการเป็นภาระแสดงอัตราส่วนต่อประชากร 100 คน
4. **อายุมัธยฐาน (Median age)** หมายถึง อายุตรงกลางซึ่งแบ่งประชากรออกเป็นสองส่วนจำนวนเท่าๆ กัน โดยประชากรส่วนหนึ่งมีอายุน้อยกว่า และอีกส่วนหนึ่งมีอายุมากกว่าอายุตรงกลางนี้
5. **ความหนาแน่นของประชากร (Population density)** หมายถึง ประชากรต่อหน่วยของพื้นที่ (จำนวนบุคคลต่อตารางกิโลเมตร หรือจำนวนบุคคลต่อพื้นที่ที่ใช้การได้หนึ่งตารางกิโลเมตร)
6. **อายุเฉลี่ยแรกสมรส (Average age at first marriage)** หมายถึง อายุเฉลี่ยของประชากรเมื่อเปลี่ยนสถานภาพจากโสดเป็นสมรส อายุเฉลี่ยเมื่อแรกสมรสเป็นดัชนีที่แสดงว่าประชากรส่วนใหญ่อยู่เป็นโสดจนถึงอายุเท่าไร
7. **บุตรเกิดรอด (Children ever born : CEB)** หมายถึง จำนวนลูกทั้งหมดที่มารดาได้ให้กำเนิดตั้งแต่เริ่มเข้าสู่วัยเจริญพันธุ์จนถึงปัจจุบัน
8. **บุตรที่มีชีวิตอยู่ (Children still living : CSL)** หมายถึง บุตรเกิดรอดที่ปัจจุบันยังมีชีวิตอยู่

# คณะผู้จัดทำ CD - ROM

หน่วยงานเจ้าของเรื่อง

สำนักงานสถิติจังหวัดสกลนคร  
โทร. 0 4271 1200

หน่วยงานผลิตและออกแบบ

กลุ่มบูรณาการข้อมูลสถิติ  
สำนักสถิติพยากรณ์  
โทร. 0 2141 7494



ตารางสถิติในรูปแบบ Format Excel

# ตารางประชากร

## ตารางสถิติในรูปแบบ Format Excel

### ตารางประชากร

- ตารางที่ 1 ประชากรจำแนกตามเพศ ครั้วเรือนจำแนกตามประเภทของครั้วเรือน อำเภอ และเขตการปกครอง
- ตารางที่ 2 ประชากรจำแนกอายุรายปี เพศ และเขตการปกครอง
- ตารางที่ 3 ประชากรจำแนกตามกลุ่มอายุ เพศ อำเภอ และเขตการปกครอง
- ตารางที่ 4 ประชากรจำแนกตามศาสนา เพศ และเขตการปกครอง
- ตารางที่ 5 ประชากรจำแนกตามสัญชาติ เพศ และเขตการปกครอง
- ตารางที่ 6 ประชากรจำแนกตามภาษาที่ใช้พูดในครั้วเรือน เพศ และเขตการปกครอง
- ตารางที่ 7 ประชากรอายุ 3 ปีขึ้นไป จำแนกตามระดับชั้นที่กำลังเรียน กลุ่มอายุ เพศ และเขตการปกครอง
- ตารางที่ 8 ประชากรอายุ 3 ปีขึ้นไป จำแนกตามระดับชั้นที่เรียนสำเร็จ กลุ่มอายุ เพศ และเขตการปกครอง
- ตารางที่ 9 ประชากรอายุ 10 ปีขึ้นไป จำแนกตามการอ่านออกเขียนได้ กลุ่มอายุ เพศ และเขตการปกครอง
- ตารางที่ 10 ประชากรอายุ 13 ปีขึ้นไป จำแนกตามสถานภาพสมรส กลุ่มอายุ เพศ และเขตการปกครอง
- ตารางที่ 11 หญิงเคยสมรสอายุ 13 ปีขึ้นไป จำแนกตามจำนวนบุตรเกิดรอด จำนวนบุตรเกิดรอดโดยเฉลี่ย กลุ่มอายุของหญิง และเขตการปกครอง
- ตารางที่ 12 หญิงเคยสมรสอายุ 13 ปีขึ้นไป จำแนกตามจำนวนบุตรที่มีชีวิตอยู่ จำนวนบุตรที่มีชีวิตอยู่โดยเฉลี่ย กลุ่มอายุของหญิง และเขตการปกครอง
- ตารางที่ 13 ประชากรจำแนกตามลักษณะความพิการ เพศ และเขตการปกครอง
- ตารางที่ 14 ประชากรอายุ 15 ปีขึ้นไปทำงานในรอบปี จำแนกตามหมวดอาชีพ กลุ่มอายุ เพศ และเขตการปกครอง
- ตารางที่ 15 ประชากรอายุ 15 ปีขึ้นไปทำงานในรอบปี จำแนกตามหมวดอุตสาหกรรม กลุ่มอายุ เพศ และเขตการปกครอง
- ตารางที่ 16 ประชากรอายุ 15 ปีขึ้นไปทำงานในรอบปี จำแนกตามสถานภาพการทำงาน กลุ่มอายุ เพศ และเขตการปกครอง
- ตารางที่ 17 ประชากรจำแนกตามสถานที่เกิด เพศ และเขตการปกครอง
- ตารางที่ 18 ประชากรจำแนกตามลักษณะการย้ายถิ่น เพศ และเขตการปกครอง
- ตารางที่ 19 ประชากรที่ย้ายถิ่นภายใน 5 ปี จำแนกตามสถานที่อยู่ก่อนย้าย กลุ่มอายุ และเพศ
- ตารางที่ 20 ประชากรที่ย้ายถิ่นภายใน 5 ปี จำแนกตามเหตุผลของการย้ายถิ่น เพศ และเขตการปกครอง
- ตารางที่ 21 ประชากรจำแนกตามการมีชื่อในทะเบียนบ้าน เพศ และเขตการปกครอง
- ตารางที่ 22 ครั้วเรือนส่วนบุคคลจำแนกตามกลุ่มอายุของหัวหน้าครั้วเรือน เพศ และเขตการปกครอง

# ตารางคะแนน

# ตารางสถิติในรูปแบบ Format Excel

## ตารางคะแนน

- ตารางที่ 1 คริวเรือส่วนบุคคล จำแนกตามประเภทของที่อยู่อาศัย การครอบครองที่อยู่อาศัย และเขตการปกครอง
- ตารางที่ 2 คริวเรือส่วนบุคคล จำแนกตามประเภทของที่อยู่อาศัย ลักษณะของที่อยู่อาศัย และเขตการปกครอง
- ตารางที่ 3 คริวเรือส่วนบุคคล จำแนกตามการถือกรรมสิทธิ์ที่ดิน การครอบครองที่อยู่อาศัย และเขตการปกครอง
- ตารางที่ 4 คริวเรือส่วนบุคคล จำแนกตามขนาดของครัวเรือน ประเภทของที่อยู่อาศัย และเขตการปกครอง
- ตารางที่ 5 คริวเรือส่วนบุคคล จำแนกตามเชื้อเพลิงส่วนใหญ่ที่ใช้ในการประกอบอาหาร ประเภทของที่อยู่อาศัย และเขตการปกครอง
- ตารางที่ 6 คริวเรือส่วนบุคคล จำแนกตามลักษณะการใช้ส้วม ประเภทของที่อยู่อาศัย และเขตการปกครอง
- ตารางที่ 7 คริวเรือส่วนบุคคล จำแนกตามแหล่งที่มาของน้ำดื่ม และน้ำใช้ส่วนใหญ่ ประเภทของที่อยู่อาศัย และเขตการปกครอง
- ตารางที่ 8 คริวเรือส่วนบุคคล จำแนกตามการเป็นเจ้าของเครื่องใช้ การมีอุปกรณ์เทคโนโลยี และเขตการปกครอง