



# สำมะโนประชากรและเคหะ พ.ศ. 2553

The 2010 Population and Housing Census

จังหวัดศรีสะเกษ

Changwat Si Sa Ket



สำนักงานสถิติแห่งชาติ

National Statistical Office



หนังสือรายนามสำมะโนประชากรประเทศไทย  
สำนักงานสถิติแห่งชาติ

**คำนำ**

**บทสรุปผู้บริหาร**

ตัวชี้วัดที่สำคัญ พ.ศ. 2533 - 2553

**บทที่ 1 บทนำ**

- ❖ ความเป็นมา
- ❖ วัตถุประสงค์
- ❖ ประโยชน์ของข้อมูล
- ❖ ดัชนีรวม
- ❖ วันสามะโน
- ❖ ข้อมูลที่เก็บรวบรวม
- ❖ วิธีการเก็บรวบรวมข้อมูล
- ❖ บทนิยาม
- ❖ ข้อสังเกตสำหรับผู้ใช้อข้อมูล

**บทที่ 2 บทสรุป**

**ภาคประชากร**

- ❖ ลักษณะทางประชากร
- ❖ ลักษณะทางสังคมและเศรษฐกิจ
- ❖ ภาวะเจริญพันธุ์
- ❖ การย้ายถิ่น

**ภาคเกษตร**

- ❖ ประเภทและลักษณะของที่อยู่อาศัย
- ❖ การครอบครองที่อยู่อาศัยและที่ดินที่เป็นที่ตั้งของที่อยู่อาศัย
- ❖ แหล่งที่มาของน้ำดื่ม น้ำใช้
- ❖ ประเภทของการใช้สอย
- ❖ การใช้เชื้อเพลิงในการประกอบอาหาร
- ❖ การเป็นเจ้าของเครื่องใช้ในครัวเรือน

**สารบัญตารางสถิติ**

- ❖ ตารางประชากร
- ❖ ตารางเกษตร

**ภาคผนวก**

- ❖ วิธีการประมาณผล
- ❖ แบบสอบถาม (แบบแจกนับ สปค.2)
- ❖ นิยามศัพท์ทางประชากร

**คณะผู้จัดทำ CD-ROM**

**หน่วยงานที่เผยแพร่**

**ตารางสถิติในรูปแบบ Format Excel**

- ❖ ตารางประชากร
- ❖ ตารางเกษตร

**หน่วยงานเจ้าของเรื่อง**

สำนักสถิติสังคม  
สำนักงานสถิติแห่งชาติ  
โทรศัพท์ 0 2143 1334 0 2142 1254  
โทรสาร 0 2143 8137  
ไปรษณีย์อิเล็กทรอนิกส์ : [spophouc@nso.go.th](mailto:spophouc@nso.go.th)

**หน่วยงานที่เผยแพร่**

สำนักสถิติพยากรณ์  
สำนักงานสถิติแห่งชาติ  
ศูนย์ราชการเฉลิมพระเกียรติ 80 พรรษา อาคารรัฐประศาสนภักดี ชั้น 2  
ถนนแจ้งวัฒนะ เขตหลักสี่ กรุงเทพฯ 10210  
โทรศัพท์ 0 2142 1234 0 2141 7501  
โทรสาร 0 2143 8133  
ไปรษณีย์อิเล็กทรอนิกส์ : [services@nso.go.th](mailto:services@nso.go.th)

**หรือ**

สำนักงานสถิติจังหวัดศรีสะเกษ  
อาคารศาลากลาง ชั้น 2 ถนนเทพา  
อ.เมืองศรีสะเกษ จ.ศรีสะเกษ 33000  
โทรศัพท์ 0 4561 2754  
โทรสาร 0 4561 1995  
ไปรษณีย์อิเล็กทรอนิกส์ : [sisaket@nso.go.th](mailto:sisaket@nso.go.th)

**ปีที่จัดพิมพ์**

2555

**Division-in-Charge**

Population Statistics Group  
Social Statistics Bureau  
National Statistical Office,  
Tel. +66 (0) 2143 1334 +66 (0) 2142 1254  
Fax. +66 (0) 2143 8137  
E-mail : [spophouc@nso.go.th](mailto:spophouc@nso.go.th)

**Distributed by**

Statistical Forecasting Bureau  
National Statistical Office,  
The Government Complex, Rattaprasasanabhakti Building, 2<sup>nd</sup> Floor,  
Chaeng Watthana Rd., Laksi, Bangkok 10210  
Tel. +66 (0) 2142 1234 +66 (0) 2141 7501  
Fax. +66 (0) 2143 8133  
E-mail : [services@nso.go.th](mailto:services@nso.go.th)

**Published**

2012

## คำนำ

สำนักงานสถิติแห่งชาติ ได้จัดทำสำมะโนประชากรและเคหะทุก 10 ปี ตามข้อเสนอแนะขององค์การสหประชาชาติ เพื่อเก็บรวบรวมข้อมูลพื้นฐานเกี่ยวกับจำนวนและลักษณะต่าง ๆ ทางเศรษฐกิจและสังคม ตลอดจนสภาพการอยู่อาศัยของประชากรทุกคนตามที่อยู่จริงทั่วราชอาณาจักร ดังนั้นการทำสำมะโนประชากรและเคหะจึงเป็นเสมือนการฉายภาพนิ่งของประชากรและเคหะของประเทศไทยในขณะเวลาหนึ่ง เพื่อแสดงให้เห็นจำนวนและลักษณะต่างๆ ของประชากรที่อยู่จริงในประเทศไทย ณ วันสำมะโน (1 กันยายน 2553)

เนื่องจากปริมาณงานทั้งประเทศมีจำนวนมาก การประมวลผลข้อมูลรายละเอียดไม่อาจแล้วเสร็จในเวลาอันสั้น สำนักงานสถิติแห่งชาติ ตระหนักถึงความต้องการใช้ข้อมูลอย่างรีบด่วนของผู้ที่เกี่ยวข้องทุก ๆ ฝ่าย จึงได้จัดทำรายงานผลเบื้องต้น จากสำมะโนประชากรและเคหะ พ.ศ. 2553 เพื่อเสนอผลที่สำคัญในภาพรวมของประชากรและที่อยู่อาศัยในระดับจังหวัด ภาค และเขตการปกครอง ต่อมาได้จัดทำรายงานผลล่วงหน้า โดยเลือกครัวเรือนตัวอย่าง 1% มาทำการประมวลผลก่อน เพื่อเสนอจำนวนและลักษณะต่าง ๆ ของประชากรและลักษณะของที่อยู่อาศัย ซึ่งเสนอผลในระดับภาคและระดับประเทศ

รายงานฉบับนี้ เป็นรายงานฉบับสมบูรณ์รายจังหวัด โดยประมวลผลข้อมูลจากครัวเรือนทั้งหมดในจังหวัด เพื่อเสนอข้อมูลรายละเอียดต่าง ๆ และตัวชี้วัดทางประชากร เศรษฐกิจ และสังคม ตลอดจนลักษณะของที่อยู่อาศัยในระดับจังหวัดตามเขตการปกครอง หลังจากรายงานผลรายจังหวัดเสร็จสิ้นแล้ว จะนำเสนอรายงานผลรายภาค และฉบับทั่วราชอาณาจักรต่อไป

สำมะโนประชากรและเคหะ พ.ศ. 2553 เป็นโครงการจัดเก็บข้อมูลสถิติขนาดใหญ่ที่ได้รับความร่วมมือจากภาคประชาชนในการให้ข้อมูลที่ถูกต้องตามความเป็นจริง มีการบูรณาการทรัพยากรและองค์ความรู้กับหน่วยงานภาครัฐและภาคเอกชน ทั้งในส่วนกลางและส่วนภูมิภาค ตลอดจนสื่อมวลชนนั้น สำนักงานสถิติแห่งชาติ จึงขอขอบคุณทุกท่านที่ได้ให้ความร่วมมืออย่างดีมา ณ ที่นี้

สำนักงานสถิติแห่งชาติ  
กระทรวงเทคโนโลยีสารสนเทศและการสื่อสาร

## บทสรุปผู้บริหาร

สำนักงานสถิติแห่งชาติ ได้จัดทำสำมะโนประชากรและเคหะทุก 10 ปี ตามข้อเสนอแนะขององค์การสหประชาชาติ ซึ่งขณะนี้ประมาณ 230 ประเทศทั่วโลกได้มีการจัดทำสำมะโน สำหรับประเทศไทยในปี 2553 นี้เป็นการจัดทำสำมะโนประชากรครั้งที่ 11 และสำมะโนเคหะครั้งที่ 5 ซึ่งเป็นวาระครบรอบ 100 ปีสำมะโนประชากรของประเทศไทย เพื่อแสดงให้เห็นจำนวน และลักษณะต่าง ๆ ของประชากรตามที่อยู่จริงในประเทศไทยและที่อยู่อาศัยจริงของประชากร ณ วันสำมะโน (1 กันยายน 2553)

สำหรับรายงานฉบับนี้เป็นผลการสำมะโนประชากรและเคหะ พ.ศ.2553 ของจังหวัดศรีสะเกษ ณ วันที่ 1 กันยายน 2553 สรุปดังนี้

### 1. ภาคประชากร

#### 1.1 จำนวนประชากรและการกระจายตัวของประชากร

ประชากรที่อาศัยในจังหวัดศรีสะเกษ ณ วันที่ 1 กันยายน 2553 มีจำนวน 1,055,979 คน เป็นชาย 515,128 คน (ร้อยละ 48.8) และหญิง 540,851 คน (ร้อยละ 51.2) คิดเป็นอัตราส่วนระหว่างเพศชายต่อหญิงเท่ากับ 95.2 หรือกล่าวได้ว่ามีประชากรเพศชาย 95 คน ต่อเพศหญิง 100 คน อัตราเพิ่มโดยเฉลี่ยของประชากรในช่วงปี 2543 – 2553 คิดเป็นร้อยละ -2.86 ต่อปี โดยประชากรส่วนใหญ่อาศัยอยู่นอกเขตเทศบาล (ร้อยละ 84.8) และที่เหลืออาศัยอยู่ในเขตเทศบาล (ร้อยละ 15.2)

แผนภูมิ ก จำนวนและร้อยละของประชากรจังหวัดศรีสะเกษ จำแนกตามเพศ และเขตการปกครอง

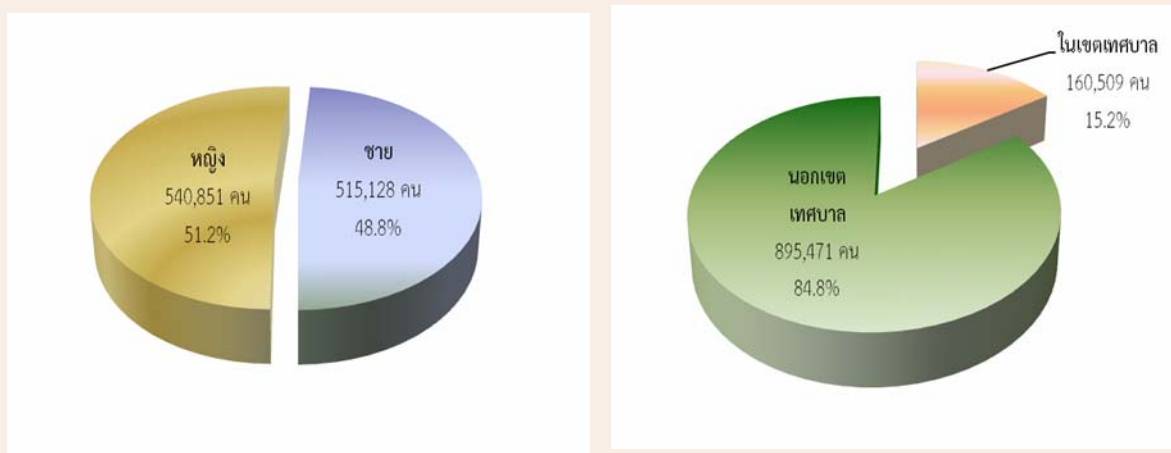

#### 1.2 ความหนาแน่นของประชากร

จังหวัดศรีสะเกษ มีจำนวนประชากรโดยเฉลี่ยประมาณ 119.5 คนต่อพื้นที่ 1 ตารางกิโลเมตรพื้นที่ที่มีความหนาแน่นของประชากรมากที่สุด คือ อำเภอเมืองศรีสะเกษ 196.7 คน ต่อพื้นที่ 1 ตารางกิโลเมตร และความหนาแน่นน้อยที่สุด คือ อำเภอเกาะกูดสิงห์ 38.8 คนต่อพื้นที่ 1 ตารางกิโลเมตร

### 1.3 จำนวนครัวเรือน ขนาดของครัวเรือน

จำนวนครัวเรือนในจังหวัดศรีสะเกษมีทั้งสิ้น 286,653 ครัวเรือน โดยเป็นครัวเรือนส่วนบุคคล จำนวน 285,002 ครัวเรือน และครัวเรือนกลุ่มบุคคล (เช่น ครัวเรือนสถาบัน ครัวเรือนคนงาน) จำนวน 1,651 ครัวเรือน มีขนาดของครัวเรือนส่วนบุคคลโดยเฉลี่ยเท่ากับ 3.6 คน โดยนอกเขตเทศบาลมีขนาด ครัวเรือนโดยเฉลี่ยใหญ่กว่าในเขตเทศบาล คือ 3.7 คน และ 3.4 คน ตามลำดับ

### 1.4 โครงสร้างทางอายุและเพศของประชากร

เมื่อพิจารณาประชากรของจังหวัดศรีสะเกษตามกลุ่มอายุ พบว่า มีประชากรวัยเด็ก (อายุ 0 – 14 ปี) ร้อยละ 25.4 ประชากรวัยแรงงาน (อายุ 15 – 59 ปี) ร้อยละ 59.6 และประชากรวัยสูงอายุ (อายุ 60 ปีขึ้นไป) ร้อยละ 15.0 อายุโดยเฉลี่ยของประชากร (อายุมัธยฐาน) ประมาณ 35.6 ปี อัตราส่วนการเป็นภาระรวมคิดเป็น 67.8 กล่าวคือ ประชากรที่อยู่ในวัยทำงาน 100 คน ต้องรับภาระเลี้ยงดูเด็ก และคนสูงอายุประมาณ 68 คน

### แผนภูมิ ข โครงสร้างทางอายุและเพศของประชากรจังหวัดศรีสะเกษ

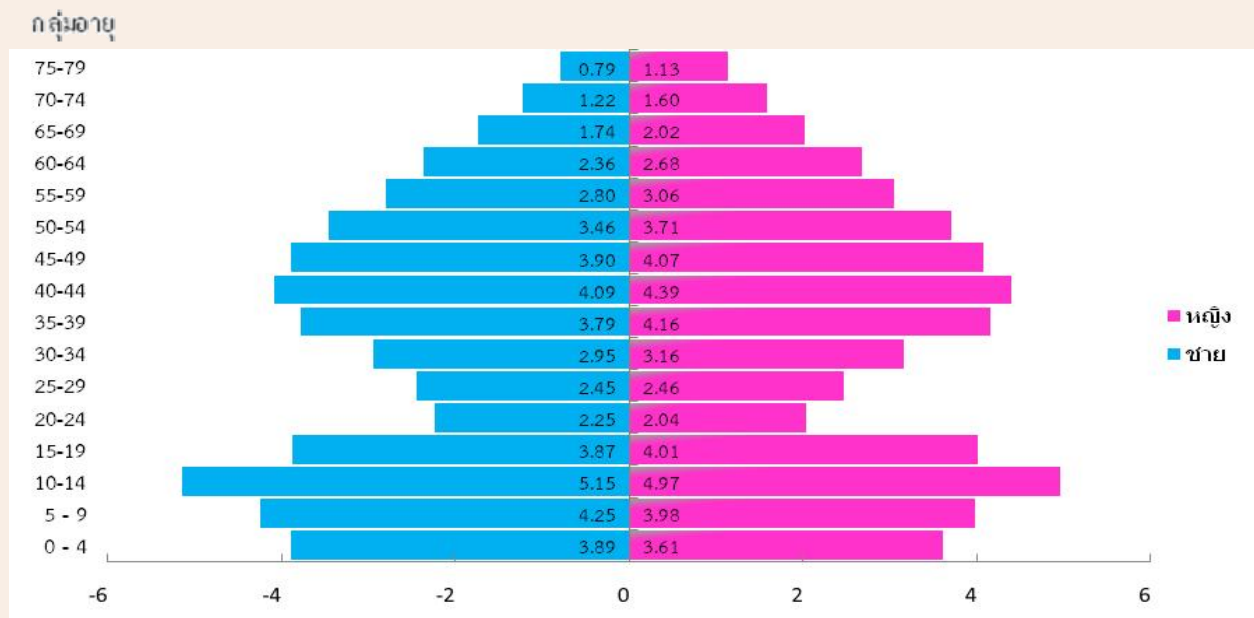

### 1.5 ศาสนาและสัญชาติ

ประชากรในจังหวัดศรีสะเกษส่วนใหญ่นับถือศาสนาพุทธ (ร้อยละ 99.2) รองลงมาคือนับถือศาสนาคริสต์ (ร้อยละ 0.6) และศาสนาอิสลาม (ร้อยละ 0.2)

ประชากรส่วนใหญ่ (ร้อยละ 98.6) เป็นผู้ที่มีสัญชาติไทย รองลงมาเป็นคนสัญชาติกัมพูชา (ร้อยละ 0.4) สัญชาติลาว (ร้อยละ 0.4) สัญชาติพม่า (ร้อยละ 0.1) และที่เหลือเป็นผู้ที่มีสัญชาติอื่น ๆ

## 1.6 การอ่านออกเขียนได้

ประชากรในจังหวัดศรีสะเกษส่วนใหญ่สามารถอ่านและเขียนภาษาไทยได้ (ร้อยละ 96.1) โดยเพศชายมีอัตราการอ่านออกและเขียนได้สูงกว่าเพศหญิง (ร้อยละ 96.8 และร้อยละ 95.5 ตามลำดับ) และประชากรในเขตเทศบาลมีอัตราการอ่านออกและเขียนได้สูงกว่าประชากรนอกเขตเทศบาล (ร้อยละ 98.2 และร้อยละ 96.0 ตามลำดับ)

## 1.7 การทำงานในรอบปี

ประชากรอายุ 15 ปีขึ้นไป ที่มีงานทำในรอบปีที่แล้ว (1 กันยายน 2552 ถึง 31 สิงหาคม 2553) มีจำนวน 617,759 คน คิดเป็นร้อยละ 78.5 ของประชากรอายุ 15 ปีขึ้นไป เป็นชาย 300,814 คน (ร้อยละ 48.7) และหญิง 316,945 คน (ร้อยละ 51.3) ส่วนประชากรที่มีอายุ 15 ปีขึ้นไปที่ไม่มีการทำงานหรือไม่ได้ทำงานมีจำนวน 169,182 คน คิดเป็นร้อยละ 21.5 เมื่อพิจารณาอุตสาหกรรมหรือประเภทกิจการของผู้ที่มีงานทำพบว่า มีผู้ทำงานในภาคเกษตรกรรม ร้อยละ 83.8 และนอกภาคเกษตรกรรม ร้อยละ 16.2

## 2. ภาคเคหะ

### 2.1 ประเภทและลักษณะของที่อยู่อาศัย

ครัวเรือนในจังหวัดศรีสะเกษส่วนใหญ่ (ร้อยละ 95.9) มีที่อยู่อาศัยเป็นบ้านเดี่ยว รองลงมา เป็นตึกแถว ห้องแถว หรือเรือนแถว (ร้อยละ 2.4) และแฟลต อพาร์ทเมนท์ หอพัก (ร้อยละ 0.9) ที่เหลือเป็น ทาวน์เฮาส์ บ้านแฝด ทาวน์โฮม คอนโดมิเนียม แมนชั่น เป็นต้น สำหรับลักษณะของที่อยู่อาศัยหรือวัสดุที่ใช้ในการก่อสร้างที่อยู่อาศัยของครัวเรือน พบว่า ส่วนใหญ่ปลูกสร้างด้วยวัสดุที่ถาวร คือ เป็นตึก ไม้ และครึ่งตึกครึ่งไม้ (ร้อยละ 99.3)

#### แผนภูมิ ค ประเภทและลักษณะของที่อยู่อาศัยของครัวเรือนในจังหวัดศรีสะเกษ

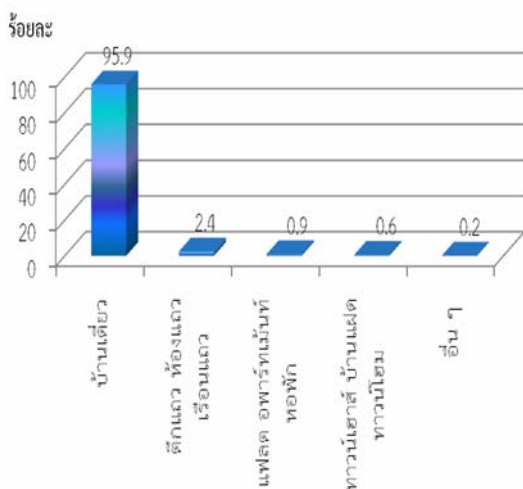

ประเภทของที่อยู่อาศัย

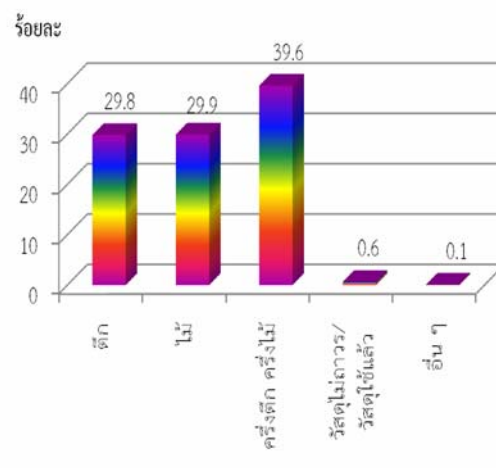

ลักษณะของที่อยู่อาศัย

## 2.2 แหล่งที่มาของน้ำดื่มน้ำใช้

ครัวเรือนในจังหวัดศรีสะเกษส่วนใหญ่จะดื่มน้ำที่มาจากน้ำฝน (ร้อยละ 63.7) รองลงมาคือน้ำดื่มบรรจุขวด หรือตู้จ่ายน้ำหยอดเหรียญ (ร้อยละ 12.0) และน้ำบ่อ (ร้อยละ 10.1) ที่เหลือดื่มน้ำบาดาล น้ำประปา (ต้ม/กรอง) น้ำจากแม่น้ำ ลำคลอง เป็นต้น

สำหรับน้ำใช้นั้น ครัวเรือนในจังหวัดศรีสะเกษส่วนใหญ่ใช้น้ำประปา (ร้อยละ 53.6) รองลงมาใช้น้ำบาดาล (ร้อยละ 25.6) น้ำบ่อ (ร้อยละ 16.3) ที่เหลือใช้น้ำ น้ำฝน น้ำจากแม่น้ำ ลำคลอง เป็นต้น

## 2.3 ประเภทของการใช้ส้วม

ครัวเรือนในจังหวัดศรีสะเกษส่วนใหญ่ใช้ส้วมแบบนั่งยอง (ร้อยละ 90.8) รองลงมาคือส้วมแบบนั่งห้อยเท้า (ร้อยละ 6.1) ส้วมแบบนั่งห้อยเท้าและส้วมแบบนั่งยอง (ร้อยละ 2.0) และส้วมแบบอื่นๆ เช่น ส้วมหลุม ถึง ถ่ายลงแม่น้ำ ลำคลอง และไม่มีส้วม (ร้อยละ 1.0)

## 2.4 การใช้เชื้อเพลิงในการประกอบอาหาร

ครัวเรือนในจังหวัดศรีสะเกษส่วนใหญ่ (ร้อยละ 68.1) ใช้ถ่าน ฟืน เศษไม้เป็นเชื้อเพลิงในการประกอบอาหาร รองลงมาคือก๊าซ (ร้อยละ 28.7) ไฟฟ้า (ร้อยละ 2.2) น้ำมันก๊าดและอื่นๆ (ร้อยละ 0.1) และที่เหลือไม่มีการหุงต้ม (ร้อยละ 1.0)

## 2.5 การเป็นเจ้าของเครื่องใช้ในครัวเรือน

การเป็นเจ้าของเครื่องใช้ต่าง ๆ ของครัวเรือนในจังหวัดศรีสะเกษ พบว่า ส่วนใหญ่มีโทรทัศน์ (ร้อยละ 95.5) โทรศัพท์มือถือ (ร้อยละ 87.4) รถจักรยานยนต์ (ร้อยละ 79.4) ตู้เย็น ตู้แช่ (ร้อยละ 77.1) เครื่องเล่นวีซีดี/ดีวีดี (ร้อยละ 64.7) เป็นต้น

### แผนภูมิ ง การเป็นเจ้าของเครื่องใช้ในครัวเรือนของครัวเรือนในจังหวัดศรีสะเกษ

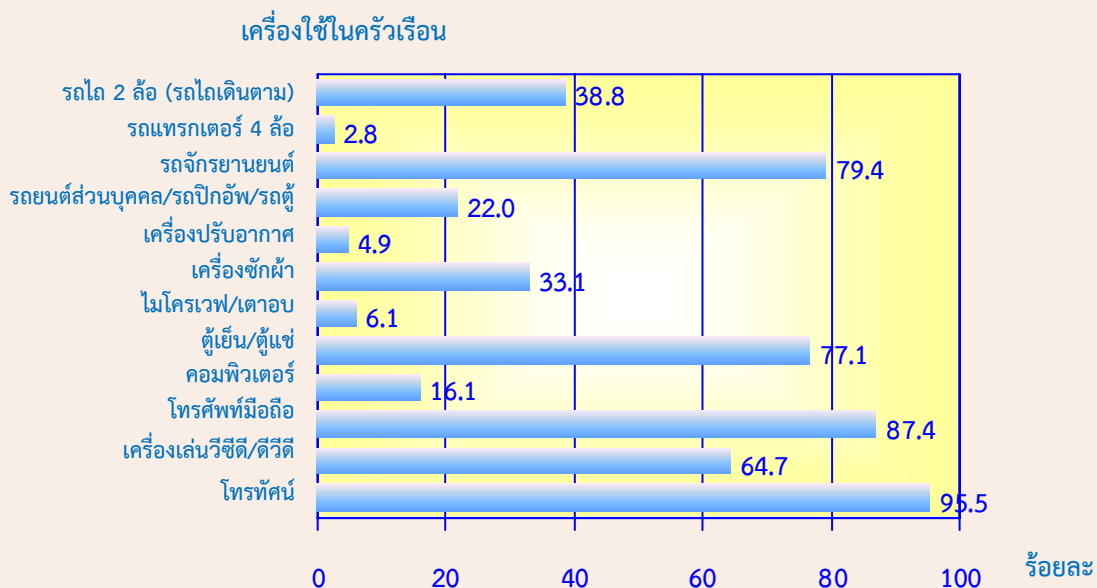



ตัวชี้วัดที่สำคัญของประชากรและที่อยู่อาศัย พ.ศ. 2533 - 2553

Key indicators of the population and housing 1990 - 2010

รายการ	2533	2543	2553	Items
	1990	2000	2010	
<b>ลักษณะทางประชากร</b>				<b>Demographic characteristics</b>
ประชากรรวม ('000)	1,286.1	1,405.5	1,056.0	Total population ('000)
ประชากรในเขตเทศบาล (%)	8.4	10.6	15.2	Population in municipal area (%)
อัตราส่วนเพศ (ชายต่อหญิง 100 คน)	98.1	98.2	95.2	Sex ratio (males per 100 females)
อัตราการเพิ่มของประชากรต่อปี	1.90	0.89	-2.86	Annual growth rate
อายุมัธยฐาน (ปี)	22.5	27.8	35.6	Median age (years)
ประชากรตามหมวดอายุ				Population by age group
วัยเด็ก 0-14 ปี (%)	35.0	29.1	25.4	0-14 years (%)
วัยแรงงาน 15-59 ปี (%)	58.5	61.8	59.6	15-59 years (%)
วัยสูงอายุ 60 ปีขึ้นไป (%)	6.5	9.1	15.0	60 years and over (%)
อัตราส่วนการเป็นภาระ (ต่อประชากร 15-59 ปี 100 คน)				Age dependency ratio (per 100 adults 15-59 years)
รวม	70.9	61.8	67.8	Total
ประชากร 0-14 ปี	59.9	47.0	42.6	0 - 14 years
ประชากร 60 ปีขึ้นไป	11.0	14.8	25.2	60 years and over
อายุเฉลี่ยเมื่อแรกสมรส				Singulate mean age at first marriage (SMAM)
รวม	22.8	24.5	25.6	Total
ชาย	24.2	26.5	28.4	Males
หญิง	21.4	22.5	22.9	Females
ประชากรที่มีสัญชาติไทย (%)	na	99.9	98.6	Thai citizenship (%)
ประชากรที่ไม่ใช่สัญชาติไทย (%)	na	0.1	1.4	Non Thai citizenship (%)
ประชากรที่นับถือศาสนาพุทธ (%)	99.6	99.4	99.2	Buddhism (%)
ประชากรที่นับถือศาสนาคริสต์ (%)	0.3	0.3	0.6	Christianity (%)
ประชากรที่มีชื่อในทะเบียนบ้านตามที่อยู่อาศัยจริง (%)	na	na	92.0	Registered in actual resident (%)
ประชากรที่มีชื่อในทะเบียนบ้านภายในจังหวัดที่อยู่อาศัยจริง (%)	na	na	97.6	Registered in actual provincial resident (%)
<b>การศึกษา</b>				<b>Education</b>
จำนวนปีโดยเฉลี่ยที่สำเร็จการศึกษาของประชากรอายุ 15 ปีขึ้นไป	4.8	6.1	6.6	Average years of education attainment of population aged 15 years and over
ประชากรอายุ 6 -24 ปี ที่ไม่ได้กำลังเรียนหนังสือ (%)	57.1	37.3	21.0	Population aged 6-24 years not attending school (%)
<b>การอ่านออกเขียนได้ของประชากรอายุ 15 ปี ขึ้นไป</b>				<b>Literacy of population aged 15 years and over</b>
ประชากรที่อ่านและเขียนภาษาใดก็ได้ (%)	na	91.9	96.7	Population can read and write the language (%)
ประชากรที่อ่านและเขียนภาษาไทยได้ (%)	92.6	na	96.1	Population can read and write Thai language (%)
ประชากรที่อ่านและเขียนภาษาอื่นได้ (%)	na	na	2.9	Population can read and write others language (%)

na : ไม่มีข้อมูลในปีนั้น

not available

ตัวชี้วัดที่สำคัญของประชากรและที่อยู่อาศัย พ.ศ. 2533 - 2553 (ต่อ)

Key indicators of the population and housing 1990 - 2010 (Contd.)

รายการ	2533	2543	2553	Items
	1990	2000	2010	
<b>การทำงานของประชากรอายุ 15 ปี ขึ้นไป</b>				<b>Employment of population aged 15 years and over</b>
ประชากรที่ทำงานในรอบปีทั้งสิ้น (%)	89.8	83.1	78.5	Population work in the last year (%)
ประชากรที่ทำงานในภาคเกษตรกรรม (%)	92.3	87.1	83.8	Population in agricultural sector (%)
สถานภาพการทำงาน (%)				Work status (%)
นายจ้าง	0.2	0.3	0.3	Employers
ธุรกิจส่วนตัวโดยไม่มีลูกจ้าง	32.8	35.6	40.9	Own account workers
ลูกจ้าง (รัฐบาล/รัฐวิสาหกิจ/เอกชน)	6.1	10.1	11.8	Employees
ช่วยธุรกิจในครัวเรือนโดยไม่ได้รับค่าจ้าง	60.9	54.0	47.0	Unpaid family workers
การรวมกลุ่ม	na	a	0.1	Members of producers' cooperatives
<b>ภาวะเจริญพันธุ์</b>				<b>Fertility</b>
จำนวนบุตรเกิดรอดเฉลี่ย (ต่อสตรีเคยสมรสอายุ 15-49 ปี)	2.76	2.20	1.93	Mean number of children ever born (Per ever married woman 15-49 years)
จำนวนบุตรที่มีชีวิตอยู่โดยเฉลี่ย (ต่อสตรีเคยสมรสอายุ 15-49 ปี)	2.64	2.14	1.90	Mean number of children still living (Per ever married woman 15-49 years)
<b>การย้ายถิ่น</b>				<b>Migration</b>
การย้ายถิ่นในช่วง 5 ปี				Five years migration
ประชากรที่ย้ายถิ่นภายใน 5 ปี (%)	4.1	2.1	3.9	Population who migrated within previous 5 years (%)
ประชากรที่ไม่ได้อาศัยอยู่ในจังหวัดที่เกิด (%)	3.9	6.4	5.9	Population who were not living in province of birth (%)
<b>ลักษณะของครัวเรือน</b>				<b>Households characteristics</b>
จำนวนครัวเรือนทั้งสิ้น	271,005	332,944	286,653	Total households
จำนวนครัวเรือนกลุ่มบุคคล	1,073	1,327	1,651	Collective households
จำนวนครัวเรือนส่วนบุคคล	269,932	331,617	285,002	Private households
- ขนาดครัวเรือนเฉลี่ย	4.7	4.2	3.6	- Average households size
- ครัวเรือนคนเดียว (%)	2.7	5.4	10.2	- One person households (%)
- ครัวเรือนที่มีหัวหน้าครัวเรือนเป็นหญิง (%)	18.8	25.7	35.8	- Female - headed households (%)

na : ไม่มีข้อมูลในปีนั้น

not available

a : น้อยกว่า 0.1

Less than 0.1

ตัวชี้วัดที่สำคัญของประชากรและที่อยู่อาศัย พ.ศ. 2533 - 2553 (ต่อ)

Key indicators of the population and housing 1990 - 2010 (Contd.)

รายการ	2533	2543	2553	Items
	1990	2000	2010	
ลักษณะของที่อยู่อาศัย				Housing characteristics
ที่อยู่อาศัยของครัวเรือนใช้วัสดุไม่ถาวร (%)	12.0	9.4	0.5	Households living in non-permanent materials dwelling (%)
ครัวเรือนที่เป็นเจ้าของที่อยู่อาศัย (%)	96.8	94.5	95.6	Households with ownership (%)
ครัวเรือนที่มีสุขลักษณะ (%)	60.1	95.1	99.0	Households with sanitation (%)
1/ ครัวเรือนที่มีน้ำดื่มสะอาด (%)	49.3	76.3	85.5	Households with safe drinking water 1/ (%)
ครัวเรือนที่มีคอมพิวเตอร์ (%)	na	na	16.1	Households with computer (%)
ครัวเรือนที่มีโทรศัพท์มือถือ (%)	na	na	87.4	Households with mobile phone (%)
ครัวเรือนที่มีอินเทอร์เน็ต (%)	na	na	3.9	Households with Internet (%)

na : ไม่มีข้อมูลในปีนั้น

not available

1/ น้ำดื่มสะอาด ได้แก่ น้ำประปา น้ำประปาผ่านการบำบัด (ต้ม/กรอง) น้ำฝน น้ำดื่มบรรจุขวด/ตู้ น้ำดื่มหยอดเหรียญ

Safe drinking water included tap water, treated water, rain water, bottled drinking water.

ปี 2543 น้ำดื่มสะอาด รวมน้ำบาดาล/น้ำบ่อที่ไม่ใช่สาธารณะ

In 2000 : Safe drinking water included private well.

# บทที่ 1

## บทนำ

### 1. ความเป็นมา

ประเทศไทยได้จัดทำสำมะโนประชากรขึ้นเป็นครั้งแรกเมื่อ พ.ศ. 2452 และต่อมาใน พ.ศ. 2462 2472 2480 และ 2490 ซึ่งทั้ง 5 ครั้ง จัดทำโดยกระทรวงมหาดไทย (เรียกว่าสำมะโนครัว)

สำนักงานสถิติแห่งชาติ จัดทำสำมะโนประชากรตั้งแต่ พ.ศ. 2503 ตามพระราชบัญญัติสถิติ พ.ศ. 2495 และได้จัดทำทุกกระยะ 10 ปี (2513 2523 2533 และ 2543) ตามอำนาจหน้าที่ที่กำหนดในพระราชบัญญัติสถิติ พ.ศ. 2508 ซึ่งสอดคล้องกับข้อเสนอแนะขององค์การสหประชาชาติ (United Nation) ที่ต้องการให้ประเทศต่างๆ เก็บรวบรวมข้อมูลสถิติเกี่ยวกับประชากรและลักษณะต่างๆ ตลอดจนสภาพการอยู่อาศัยของประชากรในประเทศอย่างน้อยทุกกระยะ 10 ปี ในปีคริสต์ศักราชที่ลงท้ายด้วย “0” เพื่อให้มีข้อมูลใช้ในการพัฒนาประเทศได้อย่างเหมาะสม และสามารถเปรียบเทียบข้อมูลระหว่างประเทศได้ และตั้งแต่ พ.ศ. 2513 เป็นต้นมา สำนักงานสถิติแห่งชาติ ได้จัดทำสำมะโนประชากรและเคหะไปพร้อมๆ กับการทำสำมะโนประชากรด้วย สำหรับสำมะโนประชากรและเคหะ พ.ศ. 2553 ตามพระราชบัญญัติสถิติ พ.ศ. 2550 จึงนับเป็นสำมะโนประชากรและเคหะครั้งที่ 11 ซึ่งครบรอบ 100 ปี สำมะโนประชากรประเทศไทย และเป็นการทำสำมะโนเคหะครั้งที่ 5 ของประเทศ

### 2. วัตถุประสงค์

1. เพื่อเก็บรวบรวมข้อมูลโครงสร้างประชากรและที่อยู่จริง และที่อยู่อาศัย เช่น เพศ อายุ ศาสนา สัญชาติ การศึกษา สถานภาพการสมรส การทำงาน และประเภทที่อยู่อาศัย เป็นต้น
2. เพื่อให้ได้ข้อมูลในระดับพื้นที่ย่อย (หมู่บ้าน เทศบาล)
3. เพื่อวัดการเปลี่ยนแปลงโครงสร้างของประชากรและที่อยู่อาศัยในรอบ 10 ปี

### 3. ประโยชน์ของข้อมูล

ข้อมูลจำนวนประชากรและโครงสร้างของประชากรตามที่อยู่จริง สามารถนำไปใช้ประโยชน์ ดังนี้

#### 3.1 ภาครัฐ

1. ใช้กำหนดนโยบาย และวางแผนด้านประชากร สังคม เศรษฐกิจ และสิ่งแวดล้อม ในระดับประเทศและท้องถิ่นได้อย่างถูกต้องและเหมาะสม
2. จัดเตรียมงบประมาณ เพื่อหาสาธารณูปโภคและบริการขั้นพื้นฐานต่างๆ ได้ตรงตามความต้องการและจำเป็นที่แท้จริงในพื้นที่ (หมู่บ้าน เทศบาล ตำบล อำเภอ จังหวัด)
3. ใช้เป็นฐานในการคาดประมาณจำนวนประชากรในอนาคต (Population Projection)
4. ใช้ในการประเมินผลของแผนพัฒนาเศรษฐกิจและสังคมแห่งชาติฉบับที่ 10 (พ.ศ. 2550 - 2554) และจัดเตรียมแผนฯ ฉบับที่ 11 (พ.ศ. 2555-2559)

5. ใช้เป็นกรอบในการเลือกตัวอย่าง (Sampling Frame) สำหรับการสำรวจในรายละเอียด เฉพาะเรื่องด้านต่างๆ ของประชากรและครัวเรือน

### 3.2 ภาคเอกชน

ใช้ข้อมูลโครงสร้างและความหนาแน่นของประชากรในพื้นที่ต่าง ๆ ประกอบการตัดสินใจ ดำเนินธุรกิจ เช่น การตั้งร้านค้า การขยายกิจการ การออกผลิตภัณฑ์/บริการใหม่ ๆ สู่ลูกค้ากลุ่มเป้าหมาย เป็นต้น

### 3.3 ภาคประชาชน

ได้รับความอยู่ดีมีสุข เนื่องจากได้รับบริการจากภาครัฐอย่างพอเพียงและทั่วถึง

## 4. คุ่มรวม

หมายถึง ประชากรและสถานที่ที่ประชากรใช้อยู่อาศัยจริง ที่จะถูกเก็บรวบรวมข้อมูลในครั้งนี้ โดยมี รายละเอียดดังนี้

### 4.1 ประชากรที่อยู่ในคุ่มรวม ได้แก่

- คนไทยทุกคนที่อาศัยอยู่ในประเทศไทยในวันสำมะโน
- คนที่มีสถานที่อยู่ปกติในประเทศไทย แต่วันสำมะโนไปต่างประเทศชั่วคราว (ไม่ได้ตั้งใจจะตั้งหลักแหล่ง)
- เจ้าหน้าที่ฝ่ายพลเรือนและทหาร รวมทั้งคณะทูตของประเทศไทย พร้อมทั้งครอบครัวซึ่งมีสำนักงานอยู่ในต่างประเทศ
- คนต่างชาติ/ต่างด้าวที่เข้ามาอยู่ในประเทศไทยเป็นระยะเวลาตั้งแต่ 3 เดือนขึ้นไป นับถึงวันสำมะโน

### 4.2 ประชากรที่ไม่อยู่ในคุ่มรวม ได้แก่

- เจ้าหน้าที่ฝ่ายพลเรือนและทหาร รวมทั้งคณะทูตต่างประเทศ พร้อมทั้งครอบครัว ซึ่งมีสำนักงานอยู่ในประเทศไทย
- คนต่างชาติ/ต่างด้าวที่เข้ามาอยู่ในประเทศไทยเป็นระยะเวลาไม่ถึง 3 เดือน นับถึงวันสำมะโน
- ผู้อพยพหรือผู้หลบหนีเข้าเมือง ซึ่งอยู่ในค่ายอพยพที่รัฐบาลกำหนด

### 4.3 คุ่มรวมเคหะ ได้แก่

- สถานที่ที่ใช้อยู่อาศัยจริงในประเทศไทยของประชากร ได้แก่ บ้าน อาคาร สิ่งปลูกสร้าง เรือ แพ รถ ห้องภายในสำนักงาน ที่สาธารณะ ใต้สะพาน ฯลฯ

## 5. วันสำมะโน

การทำสำมะโนประชากรและเคหะในครั้งนี้ กำหนดให้ วันที่ 1 กันยายน พ.ศ. 2553 เป็นวันสำมะโน เพื่อใช้อ้างอิงในการนับ จำนวนบ้าน ประชากร และครัวเรือน

## 6. ข้อมูลที่เก็บรวบรวม

- 1) ข้อมูลเกี่ยวกับประชากรและครัวเรือน ได้แก่ จำนวนประชากรและครัวเรือน เพศ อายุ ศาสนา สัญชาติ ภาษาที่ใช้พูด ขนาดและประเภทของครัวเรือน เพื่อศึกษาลักษณะโครงสร้างประชากร และครัวเรือน
- 2) ข้อมูลเกี่ยวกับการศึกษา ได้แก่ จำนวนนักเรียนและนักศึกษาที่กำลังเรียนในแต่ละชั้น จำนวน ผู้จบการศึกษาในแต่ละระดับ การอ่านออกเขียนได้ เพื่อทราบระดับการศึกษาและการรู้หนังสือของประชากร
- 3) ข้อมูลเกี่ยวกับการทำงาน ได้แก่ อาชีพหลัก ลักษณะงาน หรือประเภทกิจการ สถานภาพการทำงาน เพื่อศึกษาถึงการมีงานทำ และลักษณะการทำงานของประชากร
- 4) ข้อมูลเกี่ยวกับภาวะเจริญพันธุ์ ได้แก่ สถานภาพสมรส จำนวนบุตรเกิดรอด เพื่อศึกษาภาวะเจริญพันธุ์ของประชากร
- 5) ข้อมูลเกี่ยวกับการย้ายถิ่น ได้แก่ จังหวัด/ประเทศที่เกิด จังหวัด/ประเทศที่อยู่ก่อนย้าย การย้ายถิ่นระหว่างเมืองและชนบท เพื่อศึกษาลักษณะการย้ายถิ่นของประชากร
- 6) ข้อมูลเกี่ยวกับเคหะ ได้แก่ ประเภทและลักษณะของที่อยู่อาศัย การครอบครองที่อยู่อาศัย การใช้แสงสว่าง การใช้ส้วม ประเภทของเชื้อเพลิงที่ใช้ แหล่งน้ำดื่ม น้ำใช้ และเครื่องใช้ในครัวเรือนประเภทต่าง ๆ เพื่อทราบถึงระดับความเป็นอยู่และสุขลักษณะของประชากร

## 7. วิธีการเก็บรวบรวมข้อมูล

การเก็บรวบรวมข้อมูลโครงการสำมะโนประชากรและเคหะ พ.ศ. 2553 ได้ดำเนินการพร้อมกันทั่วประเทศระหว่างวันที่ 1 กันยายน – 31 ตุลาคม 2553 โดยกำหนดวิธีการเก็บรวบรวมข้อมูลไว้ 4 วิธี คือ

- 1) การสัมภาษณ์โดยพนักงานสนาม เป็นวิธีหลักในการเก็บรวบรวมข้อมูลในการทำสำมะโนประชากรและเคหะครั้งนี้ หมายถึง การส่งพนักงานสนามออกไปสอบถามข้อมูลแต่ละครัวเรือนตามที่อยู่อาศัยจริง
- 2) การทอดแบบ เป็นวิธีที่ผู้ให้ข้อมูลต้องการบันทึกข้อมูลด้วยตนเอง โดยพนักงานสนามมอบแบบสอบถาม พร้อมซองบรรจุแบบให้กับผู้ให้ข้อมูล แล้วนัดหมายมารับ หรือ ส่งคืนทางไปรษณีย์โดยไม่ต้องเสียค่าส่ง
- 3) การให้ข้อมูลทางอินเทอร์เน็ต เป็นวิธีที่ผู้ให้ข้อมูลต้องการบันทึกข้อมูลด้วยตนเองในระบบอินเทอร์เน็ต (Internet)
- 4) การให้ข้อมูลทางโทรศัพท์ เป็นวิธีที่ผู้ให้ข้อมูลต้องการให้ข้อมูลโดยการให้สัมภาษณ์ทางโทรศัพท์ (Telephone Interview Center : TIC)

## 8. บทนิยาม

### ภาคประชากร

#### 8.1 ประเภทของครัวเรือน

**ครัวเรือนส่วนบุคคล** หมายถึง ครัวเรือนของบุคคลทั่วไป ซึ่งอาจประกอบด้วยบุคคลคนเดียวหรือหลายคน อาศัยอยู่ในบ้านหรือสถานที่อยู่เดียวกัน หรือในบริเวณเดียวกัน จัดหาหรือใช้สิ่งอุปโภคบริโภคอันจำเป็นแก่การครองชีพร่วมกัน โดยบุคคลเหล่านี้อาจเป็นญาติหรือไม่เป็นญาติกันก็ได้

**ครัวเรือนกลุ่มบุคคล** หมายถึง ครัวเรือนซึ่งประกอบด้วยบุคคลหลายคนประเภทเดียวกัน มาอยู่รวมกันโดยมีกฎหรือระเบียบข้อบังคับระบุไว้ให้มาอยู่รวมกัน แบ่งเป็น 2 ประเภท

1) **ครัวเรือนประเภทคนงาน** หมายถึง คนงานที่อาศัยอยู่รวมกันในบริเวณโรงงานหรือในสถานที่ที่นายจ้างเป็นผู้จัดหาที่พักให้อยู่รวมกัน แยกต่างหากจากครัวเรือนนายจ้าง โดยไม่เสียค่าที่พัก

2) **ครัวเรือนสถาบัน** หมายถึง ครัวเรือนที่อยู่รวมกันอย่างมีกฎระเบียบ เช่น วัด เรือนจำ กรมกองทหาร หอพักนักเรียนประจำ หอพักในมหาวิทยาลัย เป็นต้น

#### 8.2 อายุ

หมายถึง อายุเต็มปีบริบูรณ์ นับถึงวันคล้ายวันเกิดครั้งสุดท้าย ก่อนวันที่ 1 กันยายน พ.ศ. 2553

#### 8.3 การอ่านออกและเขียนได้

หมายถึง ความสามารถอ่านออกและเขียนภาษาใดๆ ก็ได้ ในประโยคง่ายๆ โดยเข้าใจ ความหมาย และสามารถใช้ในการชีวิตประจำวันได้ รวมทั้งภาษาเบรลล์ของคนตาบอดด้วย ถ้าอ่านออกเพียงอย่างเดียวแต่เขียนไม่ได้ ถือว่าเป็นผู้ที่อ่านและเขียนไม่ได้

#### 8.4 สถานภาพสมรส

หมายถึง ความผูกพันระหว่างชายกับหญิงในการเป็นสามีภรรยา ดังนี้

**โสด** ได้แก่ ผู้ที่ไม่เคยสมรส หรือไม่เคยอยู่ร่วมกับใครฉันท์สามีภรรยา

**สมรส** ได้แก่ ผู้ที่อยู่ร่วมกันฉันท์สามีภรรยา ไม่ว่าจะได้ทำการสมรสกันถูกต้องตามกฎหมายหรือไม่ก็ตาม แม้ว่าจะห่างไปสัมพันธ์สามีและภรรยาจะไม่อยู่ด้วยกัน แต่ยังคงมีความสัมพันธ์ฉันท์สามีภรรยา

**หม้าย** ได้แก่ ผู้ที่คู่สมรสได้ตายไปแล้ว และขณะนี้ยังไม่ได้สมรสใหม่

**หย่า** ได้แก่ สามีภรรยาที่หย่ากันโดยถูกต้องตามกฎหมายแล้ว

**แยกกันอยู่** ได้แก่ ผู้ที่ไม่ได้อยู่ร่วมกันฉันท์สามีภรรยาแล้ว แต่ยังไม่ได้หย่ากันโดยถูกต้องตาม

กฎหมาย

**เคยสมรสแต่ไม่ทราบสถานภาพ** ได้แก่ ผู้ที่เคยสมรสแต่ไม่ทราบว่าสถานภาพใดแล้ว

## 8.5 งาน

หมายถึง งานที่ทำเพื่อก่อให้เกิดรายได้หรือเกิดผลผลิต ได้แก่ การทำงานเป็นลูกจ้างเอกชน ลูกจ้างรัฐบาล หรือรัฐวิสาหกิจ หรือองค์กรระหว่างประเทศ การประกอบธุรกิจ อุตสาหกรรม วิชาชีพ และการประกอบการเกษตร

## 8.6 อาชีพ

หมายถึง ประเภทหรือชนิดของงานที่ผู้นั้นทำอยู่ ซึ่งก่อให้เกิดรายได้หรือเกิดผลผลิต เช่น ครูสอนดนตรี วิศวกรไฟฟ้า สมุห์บัญชี ตำรวจ แพทย์ทั่วไป ทันตแพทย์ พยาบาล นักหนังสือพิมพ์ นักมวย ทำนาข้าว ทำสวนทุเรียน ทำไร่ข้าวโพด รับจ้างกรีดยาง ขับรถแท็กซี่ ขับรถกระบะส่งของ ภารโรง เป็นต้น

## 8.7 อาชีพหลัก

หมายถึง งานที่ใช้เวลาทำมากที่สุดในรอบ 12 เดือนที่แล้ว ถ้ามีการทำงานเพียง 1 อาชีพให้ถืออาชีพนั้นเป็นอาชีพหลัก

- ถ้ามีการทำงานมากกว่า 1 อาชีพ ให้ถือการทำงานที่ใช้เวลาทำมากที่สุดเป็นอาชีพหลัก
- ถ้าใช้เวลาทำเท่าๆ กัน ให้ถือการทำงานที่ทำรายได้สูงกว่าเป็นอาชีพหลัก

## 8.8 ประเภทกิจการหรือลักษณะกิจกรรมของสถานที่ทำงาน

หมายถึง ประเภทของกิจกรรมทางเศรษฐกิจที่ได้ดำเนินการโดยสถานประกอบการที่บุคคลนั้นกำลังทำงานอยู่ หรือประเภทของธุรกิจซึ่งบุคคลนั้นได้ดำเนินการอยู่ เช่น ร้านตัดเย็บเสื้อผ้า ธนาคาร พาณิชยกรรม โรงพยาบาลสัตว์ โรงเรียนระดับมัธยมศึกษา เป็นต้น

## 8.9 สถานภาพการทำงาน

หมายถึง สถานะของบุคคลในการทำงานเชิงเศรษฐกิจทุกประเภท ได้แก่

**นายจ้าง** หมายถึง ผู้ประกอบธุรกิจของตนเอง (อาจมี “หุ้นส่วน” หรือไม่ก็ได้) เพื่อหวังผลกำไรหรือส่วนแบ่ง และได้จ้างบุคคลตั้งแต่ 1 คนขึ้นไปมาทำงานให้ธุรกิจในฐานะ “ลูกจ้าง” โดยเป็นการจ้างงานบนพื้นฐานของความต่อเนื่อง ไม่รวม ผู้ที่จ้างคนมาทำงานบ้าน ซึ่งไม่เกี่ยวกับธุรกิจ

**ผู้ประกอบธุรกิจส่วนตัวโดยไม่มีลูกจ้าง** หมายถึง ผู้ประกอบธุรกิจของตนเอง (อาจมี “หุ้นส่วน” หรือไม่ก็ได้) เพื่อหวังผลกำไรหรือส่วนแบ่ง และไม่มีมีการจ้าง “ลูกจ้าง” (ที่เป็นการจ้างงานบนพื้นฐานของความต่อเนื่อง) แต่อาจมีสมาชิกในครัวเรือนหรือผู้ฝึกงานมาช่วยทำงานโดยไม่ได้รับค่าจ้างหรือค่าตอบแทนในลักษณะการจ้างทำงาน

**ผู้ช่วยธุรกิจในครัวเรือนโดยไม่ได้รับค่าจ้าง** หมายถึง ผู้ที่ช่วยทำธุรกิจหรือการเกษตรของสมาชิกในครัวเรือนเป็นประจำ โดยไม่ได้รับค่าจ้าง และไม่ได้อยู่ในฐานะ “หุ้นส่วน” หรืออาจจะได้รับค่าตอบแทนบ้าง แต่ไม่ใช่ลักษณะของการจ้างทำงาน

**ลูกจ้าง** หมายถึง ผู้ที่ทำงานโดยได้รับค่าจ้างที่เป็นการจ้างงานบนพื้นฐานของความต่อเนื่อง ไม่มีอำนาจในการตัดสินใจในการดำเนินงาน ค่าจ้างที่ได้รับอาจเป็นรายเดือน รายวัน รายชั่วโมง รายชิ้น หรือเหมาจ่าย ซึ่งอาจจะเป็นตัวเงินหรือสิ่งของก็ได้ ลูกจ้างแบ่งออกเป็น 3 ประเภท คือ ลูกจ้างรัฐบาล ลูกจ้างรัฐวิสาหกิจ ลูกจ้างเอกชน



**การรวมกลุ่ม** หมายถึง กลุ่มคนที่มาร่วมกันทำงานในเชิงเศรษฐกิจ (ผลิตสินค้าและบริการ) โดยสมาชิกแต่ละคนมีส่วนร่วมเท่าเทียมกันในการตัดสินใจดำเนินการทุกขั้นตอน ตลอดจนการแบ่งรายได้ให้แก่สมาชิกตามที่ตกลงกัน

### 8.10 บุตรที่ให้กำเนิดเองและมีชีวิตอยู่ขณะคลอด (บุตรเกิดรอด)

หมายถึง บุตรที่ตอนคลอดออกมามีชีวิต แม้จะมีชีวิตอยู่เพียงขณะหนึ่งก็ตาม

ไม่รวม บุตรเลี้ยงหรือบุตรบุญธรรมของหญิงผู้นั้น

**บุตรที่มีชีวิตอยู่** ได้แก่ บุตรที่ตอนคลอดออกมามีชีวิต และยังคงมีชีวิตอยู่จนถึงวันสำมะโน

**บุตรที่เสียชีวิตแล้ว** ได้แก่ บุตรที่ตอนคลอดออกมามีชีวิต แต่ในวันสำมะโนได้เสียชีวิตไปแล้ว

### 8.11 การย้ายถิ่น

หมายถึง ผู้ย้ายสถานที่อยู่อาศัยจาก อบต. หนึ่ง หรือเขตเทศบาลหนึ่ง หรือจากต่างประเทศ ซึ่งเป็นที่อยู่อาศัยครั้งสุดท้ายอีก อบต. หนึ่งหรือเขตเทศบาลหนึ่งซึ่งเป็นที่อยู่ในปัจจุบัน

การเปลี่ยนเขตเทศบาล หรือ อบต. อันเนื่องมาจากการขยายเขตเทศบาลหรือเปลี่ยนเขตการปกครอง โดยที่บุคคลหรือครัวเรือนนั้นยังอยู่ประจำที่เดิม และการย้ายสถานที่อยู่อาศัยในกรุงเทพมหานครและย้ายภายในเมืองพัทยาไม่นับว่าเป็นการย้ายถิ่น

### 8.12 ลักษณะความพิการ

หมายถึง ลักษณะความพิการโดยประจักษ์ สามารถจำแนกได้ 5 ประเภท ดังนี้

- 1) ความพิการทางการมองเห็น ได้แก่
  - (1) มีแต่เข่าตา ไม่มีลูกตาทั้งสองข้าง
  - (2) มีลักษณะของความผิดปกติชัดเจน เช่น ลูกตาสีขาวขุ่น ไม่มีลูกตาดำ ลูกตาฝ่อ เป็นต้น
- 2) ความพิการทางการได้ยิน หรือสื่อความหมาย ได้แก่
  - (1) มีความผิดปกติในการได้ยินเสียง และพูดไม่ได้ เช่น เป็นใบ้
  - (2) มีความผิดปกติในการสื่อความหมาย และการใช้ภาษาพูด การเข้าใจภาษาพูด เช่น พูดไม่รู้เรื่อง พูดโต้ตอบไม่ตรงความหมาย
- 3) ความพิการทางการเคลื่อนไหว หรือทางร่างกาย ได้แก่
  - (1) กลุ่มความพิการทางกาย กรณีแขนขาด ขาขาด
    - แขนขาดตั้งแต่ข้อมือขึ้นมา หนึ่งข้าง หรือทั้งสองข้าง
    - ขาขาดตั้งแต่ข้อเท้าขึ้นมา หนึ่งข้าง หรือทั้งสองข้าง
  - (2) กลุ่มอัมพาต กล้ามเนื้อแขน ขา อ่อนแรง ขาลีบผิดปกติมีลักษณะการสูญเสียความสามารถในการเคลื่อนไหว อ่อนแรง ไม่สามารถประกอบกิจวัตรหลักในชีวิตประจำวัน อาจพิจารณาได้จากคนที่นอนตลอดเวลาหรือนั่งอยู่ในรถเข็นตลอดเวลา

4) ความพิการทางจิตใจ หรือพฤติกรรม หรือออทิสติก ได้แก่

(1) กลุ่มที่มีอาการทางจิต

- กลุ่มอาการทางจิตรุนแรง โวยวาย ทำร้ายผู้อื่น ไม่สามารถควบคุมความประพฤติ ไม่สามารถประกอบกิจวัตรหลักในชีวิตประจำวัน หรือช่วยเหลือตนเองไม่ได้
- กลุ่มอาการทางจิตที่มีลักษณะอยู่เฉยๆ ไม่พูดจา ไม่ยุ่งเกี่ยวกับใคร ไม่สามารถประกอบกิจวัตรหลักในชีวิตประจำวันได้ หรือช่วยเหลือตนเองไม่ได้

(2) กลุ่มอาการทางพฤติกรรม

เช่น ออทิสติก มีลักษณะอาการไม่อยู่นิ่ง มีพฤติกรรมแตกต่างจากบุคคลทั่วไป อย่างไม่เห็นได้ชัดเจน

5) ความพิการทางสติปัญญาหรือการเรียนรู้ ได้แก่

กลุ่มอาการทางสติปัญญาหรือการเรียนรู้ ในกรณีที่สภาพความพิการเห็นได้ว่า มีลักษณะปัญญาอ่อนระดับรุนแรง เช่น ไม่มีปฏิสัมพันธ์ ช่วยเหลือตนเองในชีวิตประจำวันได้น้อย มีพัฒนาการช้ามาก ยังต้องการพี่เลี้ยงช่วยดูแล

## ภาคเศษ

### ที่อยู่อาศัยของครัวเรือน

หมายถึง สถานที่ที่ครัวเรือนใช้เป็นที่อยู่อาศัย อาจเป็นส่วนหนึ่งของบ้าน หรือบ้านหลายหลังที่อยู่ ในบริเวณเดียวกัน รวมทั้งพื้นที่สาธารณะที่มีครัวเรือนใช้เป็นที่อยู่อาศัยเป็นประจำ

### 8.13 ประเภทของที่อยู่อาศัย

หมายถึง ลักษณะของสถานที่ที่ครัวเรือนใช้เป็นที่อยู่อาศัยของบุคคลในครัวเรือนเดียวกัน ได้แก่

- 1) บ้านเดี่ยว
- 2) ทาวน์เฮ้าส์/บ้านแฝด/ทาวน์โฮม
- 3) ห้องชุด
- 4) ตึกแถว/ห้องแถว/เรือนแถว
- 5) ห้องภายในบ้าน
- 6) ที่อยู่อาศัยในสำนักงานหรืออาคาร
- 7) เรือ แพ รถ
- 8) ที่อยู่อาศัยส่วนบุคคลประเภทอื่น

#### 8.14 ลักษณะของที่อยู่อาศัย

หมายถึง ที่อยู่อาศัยซึ่งจำแนกได้ตามวัสดุที่ใช้ในการก่อสร้างที่อยู่อาศัยเป็นส่วนใหญ่ โดยแยกเป็น 5 ลักษณะ

- 1) ตึก
- 2) ไม้
- 3) ครึ่งตึกครึ่งไม้
- 4) ใช้วัสดุไม่ถาวรในท้องถิ่น
- 5) ใช้วัสดุซึ่งใช้ประโยชน์อย่างอื่นมาแล้ว

#### 8.15 การครอบครองที่อยู่อาศัยของคนในครัวเรือน (ไม่รวมที่ดิน)

หมายถึง กรรมสิทธิ์ในที่อยู่อาศัยของครัวเรือน โดยการเป็นเจ้าของ เช่าซื้อ เช่า หรืออยู่โดยไม่เสียค่าเช่า เพราะเป็นส่วนหนึ่งของค่าจ้างแรงงานหรือเจ้าของให้อยู่เปล่า

#### 8.16 การถือกรรมสิทธิ์ที่ดิน

หมายถึง คนในครัวเรือนมีกรรมสิทธิ์ในการครอบครองที่ดิน ที่เป็นที่ตั้งของที่อยู่อาศัย โดยการเป็นเจ้าของที่ดิน เช่าซื้อที่ดิน เช่าที่ดิน ไม่เสียค่าเช่าที่ดิน หรืออื่นๆ

#### 8.17 การเป็นเจ้าของเครื่องใช้ในครัวเรือน

หมายถึง สมาชิกคนใดคนหนึ่งเป็นเจ้าของเครื่องใช้ต่างๆ และเครื่องใช้ดังกล่าวต้องสามารถใช้งานได้ (ไม่รวมเครื่องใช้ที่มีไว้ขายหรือมีคนเอามาซ่อม) ส่วนเครื่องใช้ต่างๆ ที่มีไว้ใช้ในการประกอบอาชีพ เช่น รถยนต์รับจ้าง ตู้เย็นในร้านขายเครื่องดื่ม ให้ถือว่าเป็นเจ้าของ

### 9. ข้อสังเกตสำหรับผู้ให้ข้อมูล

ข้อมูลสถิติที่น่าเสนอในรายงานฉบับนี้ ได้จากการประมวลผลข้อมูลของจังหวัด โดยในตารางสถิติบางตาราง ผลรวมของแต่ละจำนวนอาจไม่เท่ากับยอดรวม และข้อมูลในแต่ละตารางอาจมีความแตกต่างกันเนื่องจากข้อมูลแต่ละจำนวนได้มีการปิดเศษ โดยอิสระจากกัน สำหรับข้อมูลของครัวเรือน (ภาคเคหะ) เป็นการนำเสนอเฉพาะข้อมูลของครัวเรือนส่วนบุคคลเท่านั้น

## บทที่ 2

### บทสรุป

#### ภาคประชากร

จังหวัดศรีสะเกษ เป็นจังหวัดหนึ่งใน 19 จังหวัดที่ตั้งอยู่ในภาคตะวันออกเฉียงเหนือของประเทศไทย มีพื้นที่ทั้งหมดประมาณ 8,840 ตารางกิโลเมตร มีอาณาเขตติดต่อกับจังหวัดร้อยเอ็ดและจังหวัดยโสธรทางด้านเหนือ จังหวัดอุบลราชธานีทางด้านตะวันออก ราชอาณาจักรกัมพูชาทางด้านใต้ จังหวัดสุรินทร์ทางด้านตะวันตก จังหวัดนี้มีภูมิอากาศค่อนข้างร้อนในฤดูร้อน และค่อนข้างหนาวในฤดูหนาว

ในปี 2553 จังหวัดศรีสะเกษ แบ่งเขตการปกครองเป็น 22 อำเภอ 204 ตำบล และ 2,641 หมู่บ้าน

#### 1. ลักษณะทางประชากร

##### 1.1 จำนวนประชากรและการกระจายตัวของประชากร

ประชากรที่อาศัยในจังหวัดศรีสะเกษ ณ วันที่ 1 กันยายน 2553 มีจำนวน 1,055,979 คน เป็นชาย 515,128 คน และหญิง 540,851 คน คิดเป็นอัตราส่วนระหว่างเพศชายต่อหญิงเท่ากับ 95.2 หรือกล่าวได้ว่ามีประชากรเพศชาย 95 คน ต่อเพศหญิง 100 คน อัตราเพิ่มโดยเฉลี่ยของประชากรในช่วงปี 2543 – 2553 คิดเป็นร้อยละ -2.86 ต่อปี

เมื่อพิจารณาการกระจายตัวของประชากร พบว่า ประชากรส่วนใหญ่อาศัยอยู่นอกเขตเทศบาล คือ ร้อยละ 84.8 ของประชากรทั้งสิ้น และที่เหลืออาศัยอยู่ในเขตเทศบาล คือ ร้อยละ 15.2 เมื่อเปรียบเทียบระหว่างอำเภอ พบว่า อำเภอกันทรลักษณ์มีประชากรอาศัยอยู่มากที่สุด คือ 147,336 คน หรือ ร้อยละ 13.95 และอำเภอบึงบูรพ์ มีประชากรอาศัยอยู่น้อยที่สุด คือ 7,704 คน หรือ ร้อยละ 0.73 (แผนภูมิ 1)

ตาราง 1 จำนวนประชากร จำแนกตามเพศ และเขตการปกครอง

เขตการปกครอง	ประชากร			ร้อยละ
	รวม	ชาย	หญิง	
รวม	1,055,979	515,128	540,851	100.0
ในเขตเทศบาล	160,509	77,363	83,145	15.2
นอกเขตเทศบาล	895,471	437,765	457,705	84.8

## แผนภูมิ 1 จำนวนประชากร จำแนกตามอำเภอ พ.ศ. 2553

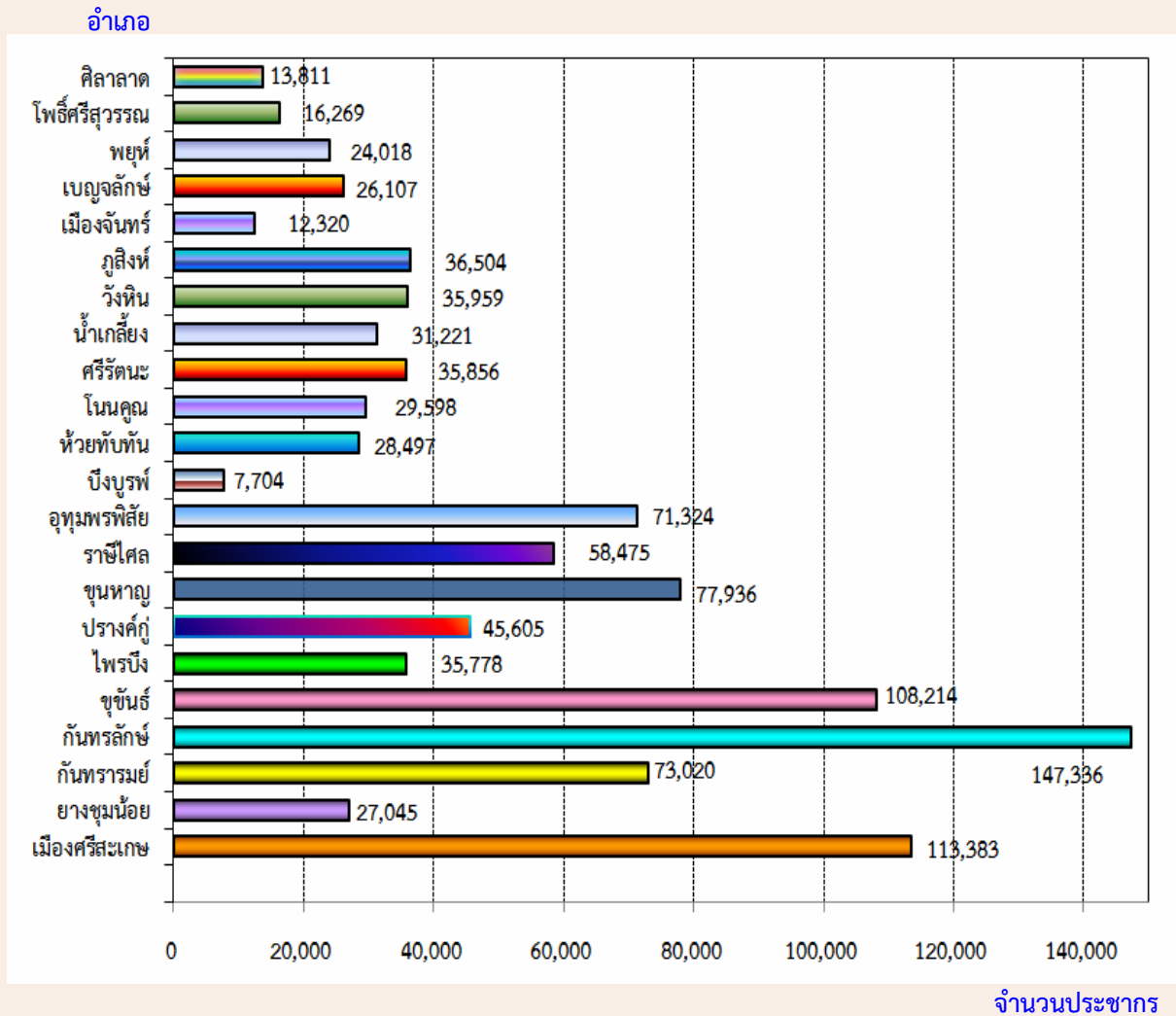

### 1.2 ความหนาแน่นของประชากร

จังหวัดศรีสะเกษ มีจำนวนประชากรโดยเฉลี่ยประมาณ 119.5 คน ต่อพื้นที่ 1 ตารางกิโลเมตร พื้นที่ที่มีความหนาแน่นของประชากรมากที่สุด คือ อำเภอเมืองศรีสะเกษ 196.7 คน ต่อพื้นที่ 1 ตารางกิโลเมตร และความหนาแน่นน้อยที่สุด คือ อำเภอเกาะภูสิงห์ 38.8 คนต่อพื้นที่ 1 ตารางกิโลเมตร

## ตาราง 2 ความหนาแน่นของประชากรโดยเฉลี่ย จำแนกตามอำเภอ และเขตการปกครอง

อำเภอ	ความหนาแน่นของประชากร (คนต่อ 1 ตารางกิโลเมตร)
รวม	119.5
เมืองศรีสะเกษ	196.7
ยางชุมน้อย	129.1
กันทรารมย์	109.9
กันทรลักษ์	119.0
ขุขันธ์	118.4
ไพรบึง	143.8
ปรางค์กู่	159.8
ขุนหาญ	107.8
ราษีไศล	117.2
อุทุมพรพิสัย	175.4
บึงบูรพ์	155.4
ห้วยทับทัน	146.4
โนนคูณ	115.2
ศรีรัตนะ	151.5
น้ำเกลี้ยง	121.1
วังหิน	151.3
ภูสิงห์	38.8
เมืองจันทร์	128.6
เบญจลักษ์	79.1
พยุห์	106.5
โพธิ์ศรีสุวรรณ	144.7
ศิลาลาด	100.2

### 1.3 จำนวนครัวเรือน ขนาดของครัวเรือนและเพศของหัวหน้าครัวเรือน

จำนวนครัวเรือนในจังหวัดศรีสะเกษมีทั้งสิ้น 286,653 ครัวเรือน โดยเป็นครัวเรือนส่วนบุคคล จำนวน 285,002 ครัวเรือน และครัวเรือนกลุ่มบุคคล (เช่น ครัวเรือนสถาบัน ครัวเรือนคนงาน) จำนวน 1,651 ครัวเรือน และมีขนาดของครัวเรือนส่วนบุคคลโดยเฉลี่ยเท่ากับ 3.6 คน โดยนอกเขตเทศบาลมีขนาดครัวเรือนโดยเฉลี่ยใหญ่กว่าในเขตเทศบาล คือ 3.7 คน และ 3.4 คน ตามลำดับ (ตารางสถิติ ตารางที่ 1)

เมื่อเปรียบเทียบขนาดของครัวเรือนส่วนบุคคล พบว่า อำเภอโนนคูณมีขนาดของครัวเรือนโดยเฉลี่ยใหญ่ที่สุด คือ 3.9 คน และเล็กที่สุดคืออำเภอเมืองศรีสะเกษและอำเภอศิลาลาด คือ 3.4 คน ต่อหนึ่งครัวเรือน

สำหรับหัวหน้าครัวเรือนของครัวเรือนส่วนบุคคลส่วนใหญ่เป็นชายมากกว่าหญิง คือ ร้อยละ 64.2 และร้อยละ 35.8 ตามลำดับ และทั้งในเขตเทศบาลและนอกเขตเทศบาลมีสัดส่วนหัวหน้าครัวเรือนเป็นชายสูงกว่าหญิง (ตาราง 3)

**ตาราง 3 จำนวนและขนาดครัวเรือนส่วนบุคคล ร้อยละของหัวหน้าครัวเรือน จำแนกตามเขตการปกครอง**

เขตการปกครอง	จำนวนครัวเรือนส่วนบุคคล	ขนาดครัวเรือนโดยเฉลี่ย	ร้อยละของหัวหน้าครัวเรือน		
			รวม	ชาย	หญิง
รวม	285,002	3.6	100.0	64.2	35.8
ในเขตเทศบาล	45,853	3.4	100.0	62.5	37.5
นอกเขตเทศบาล	239,149	3.7	100.0	64.5	35.5

#### 1.4 โครงสร้างทางอายุและเพศของประชากร

เมื่อพิจารณาประชากรของจังหวัดศรีสะเกษตามกลุ่มอายุ (ตาราง 4) พบว่า มีประชากรวัยเด็ก (อายุ 0 – 14 ปี) ร้อยละ 25.4 ประชากรวัยแรงงาน (อายุ 15 – 59 ปี) ร้อยละ 59.6 และประชากรวัยสูงอายุ (อายุ 60 ปีขึ้นไป) ร้อยละ 15.0 โดยนอกเขตเทศบาลมีสัดส่วนของประชากรวัยเด็กและวัยสูงอายุสูงกว่าในเขตเทศบาล แต่มีประชากรวัยแรงงานต่ำกว่าในเขตเทศบาล ถ้าเปรียบเทียบระหว่างเพศ พบว่า สัดส่วนของประชากรวัยเด็ก จะเป็นชายสูงกว่าหญิง ส่วนประชากรวัยแรงงานจะเป็นชายและหญิงเท่าๆกัน ในขณะที่ประชากรวัยสูงอายุจะเป็นหญิงมากกว่าชาย

อายุโดยเฉลี่ยของประชากร (อายุมัธยฐาน) ประมาณ 35.6 ปี ประชากรนอกเขตเทศบาลมีอายุโดยเฉลี่ยสูงกว่าในเขตเทศบาลเล็กน้อย คือ 35.8 ปี และ 34.6 ปี ตามลำดับ

เมื่อพิจารณาถึงอัตราส่วนการเป็นภาระ ซึ่งหมายถึงการที่ประชากรวัยแรงงานอายุ 15-59 ปี ต้องรับภาระประชากรในวัยอื่น ๆ พบว่า อัตราส่วนการเป็นภาระรวมคิดเป็น 67.8 กล่าวคือ ประชากรที่อยู่  
ในวัยทำงาน 100 คน ต้องรับภาระเลี้ยงดูเด็ก และคนสูงอายุประมาณ 68 คน อัตราส่วนการเป็นภาระวัยเด็กเท่ากับ 42.6 อัตราส่วนการเป็นภาระวัยสูงอายุเท่ากับ 25.2 โดยนอกเขตเทศบาลมีอัตราส่วนการเป็นภาระทั้งวัยเด็กและวัยสูงอายุสูงกว่าในเขตเทศบาล

ตาราง 4 ลักษณะทางประชากร จำแนกตามเขตการปกครอง

ลักษณะทางประชากร	รวม	เขตการปกครอง	
		ในเขตเทศบาล	นอกเขตเทศบาล
<b>ประชากรตามหมวดอายุ (%)</b>			
วัยเด็ก 0 – 14 ปี			
รวม	25.4	22.2	26.0
ชาย	26.8	23.4	27.4
หญิง	24.1	21.1	24.7
วัยแรงงาน 15 – 59 ปี			
รวม	59.6	64.0	58.8
ชาย	59.6	63.7	58.8
หญิง	59.6	64.3	58.8
วัยสูงอายุ 60 ปีขึ้นไป			
รวม	15.0	13.8	15.2
ชาย	13.7	12.9	13.8
หญิง	16.2	14.6	16.5
<b>อายุมัธยฐาน</b>	35.6	34.6	35.8
<b>อัตราส่วนระหว่างเพศ (%)</b>			
รวม	95.2	93.0	95.6
วัยเด็ก 0 – 14 ปี	105.8	103.6	106.1
วัยแรงงาน 15 – 59 ปี	95.1	92.2	95.7
วัยสูงอายุ 60 ปีขึ้นไป	80.1	81.8	79.9
<b>อัตราส่วนการเป็นภาระ (%)</b>			
รวม	67.8	56.2	70.0
วัยเด็ก 0 – 14 ปี	42.6	34.7	44.2
วัยสูงอายุ 60 ปีขึ้นไป	25.2	21.5	25.9

### 1.5 ศาสนาและสัญชาติ

ประชากรในจังหวัดศรีสะเกษส่วนใหญ่นับถือศาสนาพุทธ ร้อยละ 99.2 นับถือศาสนาคริสต์ ร้อยละ 0.6 และศาสนาอิสลาม ร้อยละ 0.2

ประชากรส่วนใหญ่ หรือร้อยละ 98.6 เป็นผู้มีสัญชาติไทย รองลงมาเป็นคนสัญชาติกัมพูชา ร้อยละ 0.4 สัญชาติลาว ร้อยละ 0.4 สัญชาติพม่า ร้อยละ 0.1 และที่เหลือเป็นผู้มีสัญชาติอื่น ๆ



ตาราง 5 ร้อยละของประชากร จำแนกศาสนา สัญชาติ และเขตการปกครอง

ศาสนาและสัญชาติ	รวม	เขตการปกครอง	
		ในเขตเทศบาล	นอกเขตเทศบาล
ศาสนา	100.0	100.0	100.0
พุทธ	99.2	98.4	99.4
อิสลาม	0.2	0.6	0.1
คริสต์	0.6	0.9	0.5
อื่นๆ	a	0.1	a
สัญชาติ	100.0	100.0	100.0
ไทย	98.6	96.5	99.0
กัมพูชา	0.4	0.8	0.3
ลาว	0.4	0.8	0.3
พม่า	0.1	0.3	0.1
อื่นๆ	0.5	1.6	0.3

a น้อยกว่าร้อยละ 0.1

### 1.6 สถานภาพสมรส

แผนภูมิ 2 แสดงสถานภาพสมรสของประชากรอายุตั้งแต่ 13 ปีขึ้นไป พบว่า เกินกว่าร้อยละ 60 ของประชากรเป็นผู้ที่สมรส โดยสัดส่วนผู้สมรสของเพศชายและหญิงไม่แตกต่างกันมากนัก แต่สัดส่วนของประชากรชายที่อยู่เป็นโสดจะสูงกว่าหญิง (ร้อยละ 31.4 และ 21.1 ตามลำดับ) และเพศหญิงจะมีสัดส่วนของการเป็นหม้าย หย่า และแยกกันอยู่สูงกว่าเพศชายกว่า 2 เท่า (ร้อยละ 16.2 และ 6.5 ตามลำดับ)

แผนภูมิ 2 ร้อยละของประชากรอายุ 13 ปีขึ้นไป จำแนกตามสถานภาพสมรส และเพศ

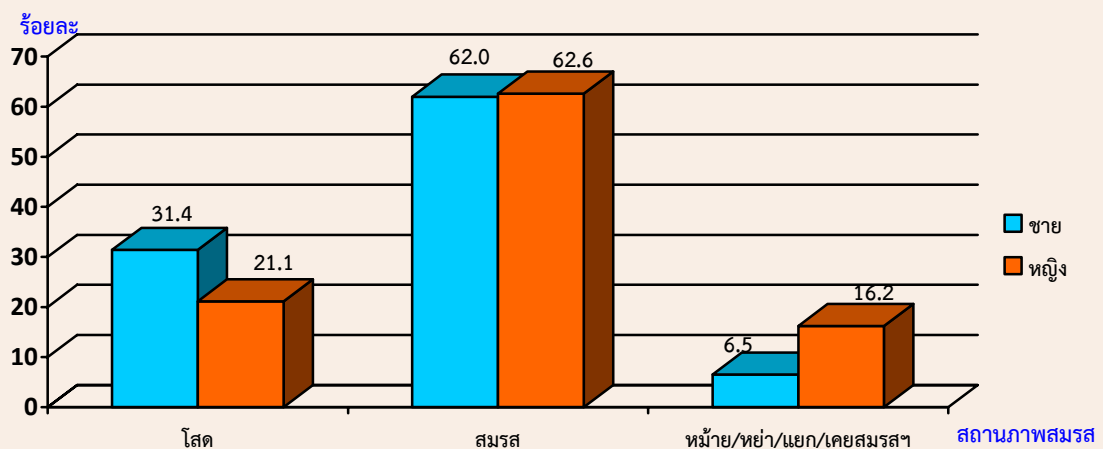

## 1.7 การมีชื่อในทะเบียนบ้าน

จากการสอบถามเรื่องการมีชื่อในทะเบียนบ้านตามที่อยู่จริง พบว่า ประชากรที่อาศัยอยู่ในจังหวัดศรีสะเกษและมีชื่ออยู่ในทะเบียนบ้านที่อาศัยอยู่ปัจจุบัน ร้อยละ 92.1 มีชื่ออยู่ในทะเบียนบ้านอื่นในจังหวัดศรีสะเกษ ร้อยละ 5.6 มีชื่อในทะเบียนบ้านในจังหวัดอื่น ร้อยละ 1.1 ส่วนที่เหลือเป็นผู้ที่มีชื่อในทะเบียนบ้านในประเทศอื่น ๆ หรือไม่มีในประเทศใดเลย ซึ่งส่วนมากจะเป็นคนต่างชาติ คนต่างด้าว ที่อาศัยอยู่ในประเทศไทย ร้อยละ 1.1 และร้อยละ 0.1 ตามลำดับ สัดส่วนประชากรในเขตเทศบาลที่มีชื่อในทะเบียนบ้านที่อาศัยอยู่ต่ำกว่าประชากรนอกเขตเทศบาล (ร้อยละ 80.7 และร้อยละ 94.1)

ตาราง 6 ร้อยละของประชากร จำแนกตามการมีชื่อในทะเบียนบ้าน เพศ และเขตการปกครอง

การมีชื่อในทะเบียนบ้าน	รวม	เพศ		เขตการปกครอง	
		ชาย	หญิง	ในเขตเทศบาล	นอกเขตเทศบาล
รวม	100.0	100.0	100.0	100.0	100.0
มีในบ้านที่อาศัยอยู่	92.0	90.8	93.2	80.7	94.1
มีอยู่ที่อื่น					
ในจังหวัดนี้	5.6	6.5	4.7	13.7	4.2
ในจังหวัดอื่น	1.1	1.3	1.0	2.6	0.9
ประเทศอื่น	1.1	1.3	1.0	2.9	0.8
ไม่มีที่ใดเลย	0.1	0.1	0.1	0.1	0.1

## 1.8 ลักษณะความพิการ

จากข้อมูลเรื่องความพิการในครั้งนี้อยู่ หมายถึง ความพิการโดยประจักษ์ที่สามารถมองเห็นได้เด่นชัดตามความหมายของกระทรวงการพัฒนาสังคมและความมั่นคงของมนุษย์ โดยได้สอบถามประชากรทุกคนว่ามีลักษณะความพิการหรือไม่ พบว่า ประชากรในจังหวัดศรีสะเกษทั้งสิ้น 1,055,979 คน ไม่มีลักษณะความพิการ ร้อยละ 98.8 และผู้ที่มีลักษณะความพิการ มีเพียงร้อยละ 1.2 (ตาราง 7)

ตาราง 7 ร้อยละของประชากร จำแนกตามลักษณะความพิการ เพศ และเขตการปกครอง

ลักษณะความพิการ	รวม	เพศ		เขตการปกครอง	
		ชาย	หญิง	ในเขตเทศบาล	นอกเขตเทศบาล
รวม	100.0	100.0	100.0	100.0	100.0
ไม่มีความพิการ	98.8	98.6	99.0	99.2	98.7
มีความพิการ	1.2	1.4	1.0	0.8	1.3

## 2. ลักษณะทางสังคมและเศรษฐกิจ

### 2.1 การศึกษา

ประชากรกลุ่มอายุ 6 – 24 ปี ซึ่งเป็นประชากรในวัยที่ควรกำลังศึกษาอยู่ในระดับใดระดับหนึ่ง (ตาราง 8) พบว่า มีผู้ที่ไม่ได้กำลังเรียนหนังสือประมาณ ร้อยละ 21.0 สัดส่วนของผู้ชายที่ไม่ได้กำลังเรียนหนังสือสูงกว่าผู้หญิง (ร้อยละ 22.9 และร้อยละ 18.9 ตามลำดับ) และประชากรนอกเขตเทศบาลที่ไม่ได้กำลังเรียนหนังสือมีสัดส่วนสูงกว่าในเขตเทศบาลเล็กน้อย (ร้อยละ 21.1 และร้อยละ 20.2 ตามลำดับ)

สำหรับระดับการศึกษาที่สำเร็จของประชากรอายุ 15 ปีขึ้นไป พบว่า ประชากรที่สำเร็จการศึกษาสูงกว่าระดับประถมศึกษา มีประมาณร้อยละ 31.3 ของประชากรอายุ 15 ปีขึ้นไปทั้งสิ้น ถ้าเปรียบเทียบระหว่างเพศ พบว่า ผู้ชายสำเร็จการศึกษาสูงกว่าระดับประถมศึกษามากกว่าผู้หญิง (ร้อยละ 33.5 และร้อยละ 29.2 ตามลำดับ) ประชากรที่อยู่ในเขตเทศบาลสำเร็จการศึกษาสูงกว่าระดับประถมศึกษา มากกว่านอกเขตเทศบาล (ร้อยละ 48.1 และร้อยละ 28.1 ตามลำดับ) และประชากรอายุ 15 ปีขึ้นไปมีการศึกษาเฉลี่ย 6.6 ปี โดยเพศชายมีการศึกษาเฉลี่ย สูงกว่าเพศหญิง (6.8 ปี และ 6.4 ปี ตามลำดับ)

ตาราง 8 การศึกษาของประชากร จำแนกตามเพศ และเขตการปกครอง

การศึกษา	รวม	เพศ		เขตการปกครอง	
		ชาย	หญิง	ในเขตเทศบาล	นอกเขตเทศบาล
ประชากรอายุ 6-24 ปีที่ไม่ได้กำลังเรียน (%)	21.0	22.9	18.9	20.2	21.1
ประชากรอายุ 15 ปีขึ้นไปที่สำเร็จการศึกษา สูงกว่าระดับประถมศึกษา (%)	31.3	33.5	29.2	48.1	28.1
ปีการศึกษาเฉลี่ยของประชากรอายุ 15 ปีขึ้นไป (%)	6.6	6.8	6.4	8.3	6.3

### 2.2 การอ่านออกและเขียนได้

เมื่อพิจารณาอัตราการอ่านออกและเขียนได้ของประชากรอายุ 15 ปีขึ้นไป ซึ่งได้สอบถามถึงความสามารถในการอ่านออกและเขียนได้ทั้งภาษาไทยและภาษาอื่น พบว่า เกินกว่าร้อยละ 90 ของประชากรในจังหวัดศรีสะเกษ สามารถอ่านออกและเขียนได้ในภาษาไทย โดยเพศชายมีอัตราการอ่านออกและเขียนได้สูงกว่าเพศหญิง (ร้อยละ 96.8 และร้อยละ 95.5 ตามลำดับ) และประชากรในเขตเทศบาลมีอัตราการอ่านออกและเขียนได้สูงกว่าประชากรนอกเขตเทศบาล (ร้อยละ 98.2 และร้อยละ 96.0 ตามลำดับ) (ตาราง 9)

สำหรับความสามารถในการอ่านออกและเขียนได้ในภาษาอื่นนอกจากภาษาไทยนั้น พบว่า ส่วนใหญ่เป็นภาษาอังกฤษ ภาษาเขมร และภาษาลาว ซึ่งประชากรในเขตเทศบาลจะมีอัตราการอ่านออกและเขียนได้ ในภาษาอื่นสูงกว่าประชากรนอกเขตเทศบาล คือ ร้อยละ 8.2 และร้อยละ 6.5 ตามลำดับ เนื่องจากประชากรต่างชาติที่อยู่ในเขตเทศบาลมีสัดส่วนที่สูงกว่านอกเขตเทศบาล

ตาราง 9 ร้อยละของประชากรอายุ 15 ปีขึ้นไป จำแนกตามการอ่านออกและเขียนได้ เพศ และเขตการปกครอง

การอ่านออกและเขียนได้	รวม	เพศ		เขตการปกครอง	
		ชาย	หญิง	ในเขตเทศบาล	นอกเขตเทศบาล
ภาษาไทย	100.0	100.0	100.0	100.0	100.0
อ่านออกเขียนได้	96.1	96.8	95.5	98.2	96.0
อ่านไม่ออกเขียนไม่ได้	3.9	3.2	4.5	1.8	4.0
ภาษาอื่น ๆ	100.0	100.0	100.0	100.0	100.0
อ่านออกเขียนได้	2.9	3.2	2.6	8.2	6.5
อ่านไม่ออกเขียนไม่ได้	97.1	96.8	97.4	91.8	93.5

## 2.3 การทำงานในรอบปี

### 2.3.1 อุตสาหกรรม

ประชากรอายุ 15 ปีขึ้นไป ที่มีงานทำในรอบปีที่แล้ว (1 กันยายน 2552 ถึง 31 สิงหาคม 2553) มีจำนวน 617,759 คน คิดเป็นร้อยละ 78.5 ของประชากรอายุ 15 ปีขึ้นไป เป็นชาย 300,814 คน (ร้อยละ 48.7) และหญิง 316,945 คน (ร้อยละ 51.3) ส่วนประชากรที่มีอายุ 15 ปีขึ้นไปที่ไม่มีการทำงานหรือไม่ได้ทำงานมีจำนวน 169,182 คน คิดเป็นร้อยละ 21.5 เมื่อพิจารณาอุตสาหกรรมหรือประเภทกิจการของผู้ที่มีงานทำพบว่า มีผู้ทำงานในภาคเกษตรกรรม ร้อยละ 83.8 และนอกภาคเกษตรกรรม ร้อยละ 16.2 โดยทำงานในสาขาการขนส่งและการขายปลีก การซ่อมแซมยานยนต์และรถจักรยานยนต์ ของใช้ส่วนบุคคลและของใช้ในครัวเรือนมากที่สุด (ร้อยละ 4.4)

สำหรับผู้มีงานทำในเขตเทศบาลส่วนใหญ่ทำงานในภาคเกษตรกรรม (ร้อยละ 52.4) ส่วนการทำงานนอกภาคเกษตรกรรมจะทำงานในสาขาการขนส่ง การขายปลีกมากที่สุด (ร้อยละ 15.1) และผู้มีงานทำนอกเขตเทศบาล ส่วนใหญ่ทำงานในภาคเกษตรกรรม (ร้อยละ 89.0) (ตาราง 10)

ตาราง 10 จำนวนและร้อยละของประชากรอายุ 15 ปีขึ้นไป จำแนกตามการมีงานทำ อุตสาหกรรม เพศ และเขตการปกครอง

อุตสาหกรรม	รวม	เพศ		เขตการปกครอง	
		ชาย	หญิง	ในเขตเทศบาล	นอกเขตเทศบาล
ยอดรวม <sup>1/</sup>	786,941	376,836	410,105	124,766	662,175
<b>ผู้มีงานทำ</b>	<b>617,759</b>	<b>300,814</b>	<b>316,945</b>	<b>87,469</b>	<b>530,290</b>
<b>อุตสาหกรรม</b>					
ภาคเกษตรกรรม					
1.เกษตรกรรม การป่าไม้ และการประมง	83.8	82.8	84.8	52.4	89.0
นอกภาคเกษตรกรรม					
1. การขายส่ง และการขายปลีก	4.4	4.2	4.5	15.1	2.6
2. การศึกษา	3.0	2.6	3.3	7.5	2.2
3. การบริหารราชการ และการป้องกันประเทศ	2.4	3.5	1.4	5.8	1.9
4. ที่พักแรมและบริการด้านอาหาร	1.5	1.1	1.8	5.8	0.7
5. กิจกรรมบริการด้านอื่นๆ	1.2	1.3	1.2	2.6	1.0
<b>ผู้ไม่มีงานทำ</b>	<b>169,182</b>	<b>76,022</b>	<b>93,160</b>	<b>37,298</b>	<b>131,884</b>

1/ ไม่รวมผู้ที่ไม่ทราบว่าเป็นงานหรือไม่

### 2.3.2 สถานภาพการทำงาน

ผู้มีงานทำในรอบปีทำงานในฐานะช่วยธุรกิจในครัวเรือนโดยไม่ได้รับค่าจ้างมากที่สุด (ร้อยละ 47.0) รองลงมา คือประกอบธุรกิจส่วนตัวโดยไม่มีลูกจ้าง (ร้อยละ 40.9) เมื่อเปรียบเทียบระหว่างเพศ พบว่า สัดส่วนผู้หญิงทำงานในฐานะช่วยธุรกิจในครัวเรือนโดยไม่ได้รับค่าจ้าง สูงกว่าผู้ชาย (ร้อยละ 59.4 และร้อยละ 33.9) ขณะที่ผู้ชายที่ประกอบธุรกิจส่วนตัวโดยไม่มีลูกจ้างมีสัดส่วนมากกว่าผู้หญิง (ร้อยละ 52.6 และ ร้อยละ 30.0)

สำหรับสถานภาพการทำงานของผู้มีงานทำในเขตเทศบาลและนอกเขตเทศบาล พบว่า นอกเขตเทศบาลมีสัดส่วนการประกอบธุรกิจส่วนตัวโดยไม่มีลูกจ้าง และช่วยธุรกิจในครัวเรือนสูงกว่า ในเขตเทศบาล แต่สัดส่วนการเป็นลูกจ้างรัฐบาลของในเขตเทศบาลสูงกว่านอกเขตเทศบาล (ร้อยละ 15.4 และร้อยละ 4.6)

ตาราง 11 ร้อยละของผู้มีงานทำ จำแนกตามสถานภาพการทำงาน เพศ และเขตการปกครอง

สถานภาพการทำงาน	รวม	เพศ		เขตการปกครอง	
		ชาย	หญิง	ในเขตเทศบาล	นอกเขตเทศบาล
รวม	100.0	100.0	100.0	100.0	100.0
นายจ้าง	0.3	0.4	0.2	0.8	0.2
ประกอบธุรกิจส่วนตัวโดยไม่มีลูกจ้าง	40.9	52.5	30.0	37.5	41.5
ช่วยธุรกิจในครัวเรือนโดยไม่ได้รับค่าจ้าง	47.0	33.9	59.4	34.9	49.0
ลูกจ้างรัฐบาล	6.1	6.6	5.6	15.4	4.6
ลูกจ้างรัฐวิสาหกิจ	0.2	0.3	0.1	0.7	0.1
ลูกจ้างเอกชน	5.4	6.2	4.7	10.1	4.7
สมาชิกของการรวมกลุ่ม	0.1	0.1	a	0.6	a

a น้อยกว่าร้อยละ 0.1

### 3. ภาวะเจริญพันธุ์

#### 3.1 บุตรเกิดรอดและจำนวนบุตรที่มีชีวิตอยู่

จากการสอบถามผู้หญิงที่มีอายุ 13 ปีขึ้นไปทุกคน ในเรื่องของการมีบุตร พบว่า ผู้หญิง 1 คน มีบุตรที่ตนเองเป็นผู้ให้กำเนิดและมีชีวิตอยู่ขณะคลอดหรือบุตรเกิดรอดโดยเฉลี่ย มีประมาณ 2.10 คน โดยผู้หญิงที่อยู่ในเขตเทศบาลมีจำนวนบุตรเกิดรอดโดยเฉลี่ยต่ำกว่าหญิงที่อยู่นอกเขตเทศบาล คือ 1.85 คน และ 2.15 คน ตามลำดับ แต่เมื่อพิจารณาเฉพาะหญิงเคยสมรสที่อยู่ในวัยเจริญพันธุ์อายุ 15-49 ปี พบว่า มีบุตรเกิดรอดโดยเฉลี่ย 1.93 คน ซึ่งต่ำกว่าเมื่อ 10 ปีที่แล้ว (2.20 คน) ซึ่งสอดคล้องกับอายุเฉลี่ยที่สมรสครั้งแรกสูงขึ้นทั้งชายและหญิง

เมื่อพิจารณาอายุเฉลี่ยเมื่อสมรสครั้งแรก (SMAM) พบว่า ผู้หญิงแต่งงานเร็วกว่าผู้ชาย โดยผู้หญิงแต่งงานครั้งแรกเมื่ออายุเฉลี่ยประมาณ 22.9 ปี ส่วนผู้ชายแต่งงานครั้งแรกเมื่ออายุเฉลี่ยประมาณ 28.4 ปี และประชากรทั้งชายและหญิงที่อยู่ในเขตเทศบาลจะแต่งงานช้ากว่าผู้ที่อยู่นอกเขตเทศบาล (ตาราง 12)

ตาราง 12 ภาวะเจริญพันธุ์ และอายุเฉลี่ยเมื่อแรกสมรส จำแนกตามเขตการปกครอง

ภาวะเจริญพันธุ์	รวม	เขตการปกครอง	
		ในเขตเทศบาล	นอกเขตเทศบาล
<b>จำนวนบุตรเกิดรอดเฉลี่ย<sup>1/</sup> (คน)</b>			
ต่อสตรีอายุ 13 ปีขึ้นไป	2.10	1.85	2.15
ต่อสตรีอายุ 15-49 ปี	1.45	1.21	1.50
ต่อสตรีเคยสมรสอายุ 15-49 ปี	1.93	1.79	1.95
<b>จำนวนบุตรที่มีชีวิตอยู่เฉลี่ย<sup>1/</sup> (คน)</b>			
ต่อสตรีอายุ 13 ปีขึ้นไป	2.00	1.77	2.05
ต่อสตรีอายุ 15-49 ปี	1.43	1.20	1.48
ต่อสตรีเคยสมรสอายุ 15-49 ปี	1.90	1.77	1.93
<b>อายุเฉลี่ยเมื่อแรกสมรส (ปี)</b>			
รวม	25.6	26.7	25.3
ชาย	28.4	28.8	28.3
หญิง	22.9	24.7	22.5

1/ ไม่รวมผู้ที่ไม่ทราบว่ามีบุตรหรือไม่

## 4. การย้ายถิ่น

### 4.1 สถานที่เกิดและระยะเวลาการอยู่อาศัยในสถานที่อยู่ปัจจุบัน

จากการทำสำมะโนประชากรและเคหะ พ.ศ. 2553 พบว่า ประชากรที่เกิดในจังหวัดศรีสะเกษและปัจจุบันอาศัยอยู่ในจังหวัดนี้ มีร้อยละ 94.1 โดยเพศหญิงจะมีสัดส่วนสูงกว่าเพศชาย (ร้อยละ 94.8 และร้อยละ 93.4 ตามลำดับ) ส่วนประชากรที่เกิดในจังหวัดอื่น หรือประชากรที่ไม่ได้อาศัยอยู่ในจังหวัดที่เกิด มีร้อยละ 5.9 ซึ่งส่วนใหญ่จะอาศัยอยู่ในเขตเทศบาลมากกว่านอกเขตเทศบาล (ร้อยละ 10.8 และร้อยละ 5.0 ตามลำดับ)

สำหรับประชากรในจังหวัดศรีสะเกษที่มีการย้ายถิ่นในช่วง พ.ศ. 2548-2553 มีประมาณ 40,681 คนคิดเป็นร้อยละ 3.9 ของประชากรทั้งจังหวัด (ไม่รวมผู้ที่ไม่ทราบระยะเวลาการอยู่อาศัยในปัจจุบัน) โดยในเขตเทศบาลมีสัดส่วนผู้ย้ายถิ่นสูงกว่านอกเขตเทศบาล (ร้อยละ 10.8 และร้อยละ 2.6) และเพศชายมีสัดส่วนการย้ายถิ่นสูงกว่าเพศหญิง (ร้อยละ 4.3 และร้อยละ 3.4)

ตาราง 13 ร้อยละการย้ายถิ่นของประชากร จำแนกตามเหตุผลของการย้ายถิ่น เพศ และเขตการปกครอง

การย้ายถิ่น และเหตุผลของการย้ายถิ่น	รวม	เพศ		เขตการปกครอง	
		ชาย	หญิง	ในเขตเทศบาล	นอกเขตเทศบาล
<b>การย้ายถิ่นของประชากร</b>					
ผู้ที่อาศัยอยู่ในจังหวัดที่เกิด	94.1	93.4	94.8	89.2	95.0
ผู้ที่ไม่ได้อาศัยอยู่ในจังหวัดที่เกิด	5.9	6.6	5.2	10.8	5.0
ผู้ที่ย้ายถิ่นในช่วง 5 ปี (พ.ศ. 2548-2553)	3.9	4.3	3.4	10.8	2.6
<b>เหตุผลของการย้ายถิ่น</b>	<b>100.0</b>	<b>100.0</b>	<b>100.0</b>	<b>100.0</b>	<b>100.0</b>
หางานทำ	6.4	7.1	5.5	9.6	3.7
หน้าที่การงาน	12.5	11.3	14.1	18.1	7.9
เพื่อการศึกษา	17.5	15.3	20.1	24.1	11.9
ติดตามบุคคลในครัวเรือน	29.3	26.8	32.4	20.8	36.4
กลับภูมิลำเนา	4.7	4.1	5.5	2.0	6.9
ย้ายที่อยู่อาศัย	16.5	16.5	16.5	14.3	18.4
ย้ายเข้าครัวเรือนสถาบัน	11.4	17.8	3.5	10.3	12.3
อื่นๆ	1.7	1.2	2.4	0.8	2.5

### 4.2 เหตุผลของการย้ายถิ่น

สำหรับเหตุผลการย้ายถิ่นของประชากรที่มีการย้ายถิ่นในช่วง พ.ศ. 2548-2553 พบว่า ย้ายเพื่อติดตามบุคคลในครัวเรือนมากที่สุด (ร้อยละ 29.3) รองลงมา คือ ย้ายเพื่อการศึกษาและย้ายที่อยู่อาศัย (ร้อยละ 17.5 และร้อยละ 16.5) โดยเพศชายมีเหตุผลการย้ายถิ่นเพื่อเข้าครัวเรือนสถาบันสูงกว่าเพศหญิง ในขณะที่เพศหญิงมีเหตุผลในการย้ายเพื่อติดตามบุคคลในครัวเรือนสูงกว่าเพศชาย สำหรับประชากรในเขตเทศบาลย้ายถิ่นเพื่อหางานทำมีสัดส่วนสูงกว่านอกเขตเทศบาล (ร้อยละ 9.6 และร้อยละ 3.7) และสัดส่วนประชากรนอกเขตเทศบาลย้ายถิ่นเพื่อเข้าครัวเรือนสถาบันสูงกว่าประชากรในเขตเทศบาล (ร้อยละ 12.3 และร้อยละ 10.3)

## ภาคเศษ

### 1. ประเภทและลักษณะของที่อยู่อาศัย

เมื่อศึกษาถึงประเภทที่อยู่อาศัยของครัวเรือนส่วนบุคคลในจังหวัดศรีสะเกษ ในปี 2553 พบว่า ครัวเรือนส่วนใหญ่ ร้อยละ 95.9 มีที่อยู่อาศัยเป็นบ้านเดี่ยว รองลงมา เป็น ตึกแถว ห้องแถว หรือ เรือนแถว ร้อยละ 2.4 และแฟลต อพาร์ทเมนท์ หอพัก ร้อยละ 0.9 เมื่อพิจารณาประเภทของที่อยู่อาศัยตามเขต การปกครอง จะมีลักษณะเหมือนกันคือส่วนใหญ่เป็นบ้านเดี่ยว ยกเว้นที่อยู่อาศัยประเภทตึกแถว ห้องแถว เรือนแถว และแฟลต อพาร์ทเมนท์ ที่จะมียุทธศาสตร์มากกว่านอกเขตเทศบาล

สำหรับลักษณะของที่อยู่อาศัยหรือวัสดุที่ใช้ในการก่อสร้างที่อยู่อาศัยของครัวเรือน พบว่า ส่วนใหญ่ ปลูกสร้างด้วยวัสดุที่ถาวร คือ เป็นตึก ไม้ และครึ่งตึกครึ่งไม้ (ร้อยละ 99.3) โดยที่ครัวเรือนในเขตเทศบาล มีสัดส่วนของที่อยู่อาศัยที่สร้างด้วยวัสดุที่ถาวร สูงกว่านอกเขตเทศบาลเพียงเล็กน้อย คือ ร้อยละ 99.5 และ ร้อยละ 99.2 ตามลำดับ (ตาราง 14)

ตาราง 14 จำนวนและร้อยละของครัวเรือนส่วนบุคคล จำแนกตามประเภทและลักษณะของที่อยู่อาศัย และเขตการปกครอง

ประเภทที่อยู่อาศัย และลักษณะของที่อยู่อาศัย	รวม		เขตการปกครอง	
	จำนวน	ร้อยละ	ในเขตเทศบาล	นอกเขตเทศบาล
<b>ประเภทที่อยู่อาศัย<sup>1/</sup></b>	<b>285,002</b>	<b>100.0</b>	<b>100.0</b>	<b>100.0</b>
บ้านเดี่ยว	273,324	95.9	81.6	98.7
ทาวนเฮาส์ บ้านแฝด ทาวน์โฮม	1,817	0.6	2.2	0.3
คอนโดมิเนียม แมนชั่น	125	a	0.2	a
แฟลต อพาร์ทเมนท์ หอพัก	2,469	0.9	4.4	0.2
ตึกแถว ห้องแถว เรือนแถว	6,903	2.4	11.2	0.7
อื่น ๆ <sup>2/</sup>	363	0.1	0.4	0.1
<b>ลักษณะของที่อยู่อาศัย<sup>1/</sup></b>	<b>284,639</b>	<b>100.0</b>	<b>100.0</b>	<b>100.0</b>
ตึก	84,911	29.8	47.6	26.4
ไม้	85,145	29.9	16.2	32.5
ครึ่งตึกครึ่งไม้	112,710	39.6	35.7	40.3
วัสดุไม่ถาวร/วัสดุใช้แล้ว	1,508	0.6	0.4	0.6
อื่น ๆ	365	0.1	0.1	0.1

1/ ไม่รวมไม่ทราบประเภทที่อยู่อาศัยและลักษณะของที่อยู่อาศัย

2/ รวมครัวเรือนที่อาศัยอยู่ในห้องภายในบ้าน ห้องภายในสำนักงาน เรือ แพ และรถ

a น้อยกว่าร้อยละ 0.1



## 2. การครอบครองที่อยู่อาศัยและที่ดินที่เป็นที่ตั้งของที่อยู่อาศัย

เมื่อพิจารณาถึงการครอบครองหรือการมีกรรมสิทธิ์ในที่อยู่อาศัยของประชากรในจังหวัดศรีสะเกษ พบว่า มีครัวเรือนประมาณร้อยละ 95.3 เป็นเจ้าของในที่อยู่อาศัย โดยสัดส่วนการเป็นเจ้าของที่อยู่อาศัยของครัวเรือนนอกเขตเทศบาลจะสูงกว่าในเขตเทศบาล (ร้อยละ 97.9 และร้อยละ 82.1 ตามลำดับ) ส่วนครัวเรือนที่เช่าที่อยู่อาศัย มีร้อยละ 2.5 โดยสัดส่วนครัวเรือนในเขตเทศบาลเช่าที่อยู่อาศัยสูงกว่านอกเขตเทศบาล (ร้อยละ 12.0 และร้อยละ 0.7 ตามลำดับ)

หากพิจารณาถึงการครอบครองที่ดินที่เป็นที่ตั้งของที่อยู่อาศัย (เฉพาะครัวเรือนที่เป็นเจ้าของหรือเช่าซื้อที่อยู่อาศัย) พบว่า เกินกว่าร้อยละ 90 ของครัวเรือนส่วนบุคคลในจังหวัดศรีสะเกษเป็นเจ้าของที่ดินที่เป็นที่ตั้งของที่อยู่อาศัยในปัจจุบัน โดยสัดส่วนของการครอบครองที่ดินดังกล่าวของครัวเรือนนอกเขตเทศบาลจะสูงกว่าในเขตเทศบาล (ตาราง 15)

ตาราง 15 จำนวนและร้อยละของครัวเรือนส่วนบุคคล จำแนกตามการครอบครองที่อยู่อาศัยและที่ดิน และเขตการปกครอง

การครอบครองที่อยู่อาศัย และการครอบครองที่ดิน	รวม		เขตการปกครอง	
	จำนวน	ร้อยละ	ในเขตเทศบาล	นอกเขตเทศบาล
การครอบครองที่อยู่อาศัย <sup>1/</sup>	284,328	100.0	100.0	100.0
เจ้าของ	271,066	95.3	82.1	97.9
เช่าซื้อ	850	0.3	0.5	0.3
เช่า	7,136	2.5	12.0	0.7
ไม่เสียค่าเช่า/ให้อยู่เปล่า	4,803	1.7	4.7	1.1
อื่น ๆ	473	0.2	0.6	0.1
การครอบครองที่ดิน <sup>1/</sup>	270,079	100.0	100.0	100.0
เจ้าของ	263,735	97.7	96.4	97.9
เช่าซื้อ	2,726	1.0	1.8	0.9
เช่า	486	0.2	0.6	0.1
ไม่เสียค่าเช่า	2,547	0.9	0.8	1.0
อื่น ๆ	585	0.2	0.3	0.2

1/ ไม่รวมไม่ทราบ

### 3. แหล่งที่มาของน้ำดื่ม น้ำใช้

สำหรับแหล่งที่มาของน้ำดื่มในจังหวัดศรีสะเกษ พบว่า ครึ่งเรือนส่วนใหญ่จะดื่มน้ำที่มาจากน้ำฝน ร้อยละ 63.7 รองลงมาคือ น้ำดื่มบรรจุขวด หรือตู้ น้ำหยอดเหรียญ ร้อยละ 12.0 และน้ำบ่อ ร้อยละ 10.1 เมื่อพิจารณาตามเขตการปกครอง พบว่า ครึ่งเรือนที่อยู่ในเขตเทศบาลมีสัดส่วนของการดื่มน้ำดื่มบรรจุขวดและน้ำประปาที่นำมาผ่านการบำบัดโดยการต้มหรือกรอง สูงกว่านอกเขตเทศบาล แต่สัดส่วนการดื่มน้ำฝนของครึ่งเรือนนอกเขตเทศบาลสูงกว่าในเขตเทศบาลเกือบสองเท่า

สำหรับน้ำใช้นั้น ครึ่งเรือนส่วนใหญ่ใช้น้ำประปา ร้อยละ 53.6 รองลงมาใช้น้ำบาดาล ร้อยละ 25.6 และสัดส่วนการใช้น้ำประปาของครึ่งเรือนในเขตเทศบาลสูงกว่านอกเขตเทศบาล (ร้อยละ 70.1 และร้อยละ 50.5)

ตาราง 16 ร้อยละของครึ่งเรือนส่วนบุคคล จำแนกตามแหล่งที่มาของน้ำดื่ม น้ำใช้ และเขตการปกครอง

แหล่งที่มาของน้ำดื่มและน้ำใช้	รวม	เขตการปกครอง	
		ในเขตเทศบาล	นอกเขตเทศบาล
<b>น้ำดื่ม<sup>1/</sup></b>	<b>100.0</b>	<b>100.0</b>	<b>100.0</b>
น้ำประปา	5.5	3.6	5.8
น้ำประปา (ต้ม/กรอง)	4.4	5.9	4.1
น้ำบาดาล	4.4	2.2	4.8
น้ำบ่อ	10.1	4.5	11.1
น้ำจากแม่น้ำ ลำคลองฯ	0.1	a	0.1
น้ำฝน	63.7	35.6	69.1
น้ำดื่มบรรจุขวด ตู้ น้ำดื่มหยอดเหรียญ	12.0	48.2	5.0
อื่น ๆ	0.1	0.1	0.1
<b>น้ำใช้<sup>1/</sup></b>	<b>100.0</b>	<b>100.0</b>	<b>100.0</b>
น้ำประปา	53.6	70.1	50.5
น้ำประปา (ต้ม/กรอง)	1.5	0.5	1.7
น้ำบาดาล	25.6	19.1	26.8
น้ำบ่อ	16.3	9.3	17.6
น้ำจากแม่น้ำ ลำคลองฯ	0.4	0.1	0.5
น้ำฝน	2.6	1.0	2.9
อื่น ๆ	0.1	a	0.1

1/ ไม่รวมไม่ทราบ

a น้อยกว่าร้อยละ 0.1

#### 4. ประเภทของการใช้ส้วม

จากตาราง 17 แสดงให้เห็นถึงประเภทของส้วมที่ใช้ในจังหวัดศรีสะเกษ รวมถึงสุขอนามัยและความสะดวกสบายในการใช้ส้วมของประชากร พบว่า คร้วเรือนที่อยู่ในเขตเทศบาลจะใช้ส้วมแบบนั่งห้อยเท้าสูงกว่าคร้วเรือนที่อยู่นอกเขตเทศบาล (ร้อยละ 14.0 และร้อยละ 4.6) แต่คร้วเรือนที่อยู่นอกเขตเทศบาลจะใช้ส้วมแบบนั่งยองสูงกว่าในเขตเทศบาล (ร้อยละ 92.7 และร้อยละ 81.0)

ตาราง 17 ร้อยละของคร้วเรือนส่วนบุคคล จำแนกตามประเภทของการใช้ส้วม และเขตการปกครอง

ประเภทของการใช้ส้วม <sup>1/</sup>	รวม	เขตการปกครอง	
		ในเขตเทศบาล	นอกเขตเทศบาล
รวม	100.0	100.0	100.0
ส้วมแบบนั่งห้อยเท้า	6.1	14.0	4.6
ส้วมแบบนั่งยอง	90.8	81.0	92.7
ส้วมแบบนั่งห้อยเท้าและส้วมแบบนั่งยอง	2.0	4.6	1.5
อื่น ๆ <sup>2/</sup>	1.0	0.4	1.1

1/ ไม่รวมไม่ทราบ

2/ รวมส้วมหลุม ถัง ถ่ายลงแม่น้ำ ลำคลอง และไม่มีส้วม

#### 5. การใช้เชื้อเพลิงในการประกอบอาหาร

สำหรับการใช้เชื้อเพลิงในการประกอบอาหารของคร้วเรือนในจังหวัดศรีสะเกษ พบว่าส่วนใหญ่ร้อยละ 68.1 ใช้ถ่าน ฟืน เศษไม้เป็นเชื้อเพลิงในการประกอบอาหาร ในขณะที่คร้วเรือนในเขตเทศบาลส่วนใหญ่ใช้ก๊าซ (ร้อยละ 54.1) และนอกเขตเทศบาลส่วนใหญ่ใช้ ถ่าน ฟืน เศษไม้ (ร้อยละ 74.1) และสัดส่วนคร้วเรือนในเขตเทศบาลใช้ไฟฟ้าในการประกอบอาหารสูงกว่านอกเขตเทศบาล

ตาราง 18 ร้อยละของคร้วเรือนส่วนบุคคล จำแนกตามประเภทเชื้อเพลิงที่ใช้ในการประกอบอาหาร และเขตการปกครอง

ประเภทเชื้อเพลิงที่ใช้ในการประกอบอาหาร <sup>1/</sup>	รวม	เขตการปกครอง	
		ในเขตเทศบาล	นอกเขตเทศบาล
รวม	100.0	100.0	100.0
ก๊าซ	28.7	54.1	23.8
ถ่าน ฟืน เศษไม้	68.1	36.2	74.1
ไฟฟ้า	2.2	5.5	1.6
น้ำมันก๊าด และอื่นๆ	0.1	a	0.1
ไม่มีการหุงต้ม	1.0	4.2	0.4

1/ ไม่รวมไม่ทราบ

a น้อยกว่าร้อยละ 0.1

## 6. การเป็นเจ้าของเครื่องใช้ในครัวเรือน

การเป็นเจ้าของเครื่องใช้ต่าง ๆ ในครัวเรือน หมายถึง การเป็นเจ้าของ โทรทัศน์ เครื่องเล่นวีซีดี/ดีวีดี โทรศัพท์มือถือ คอมพิวเตอร์ ตู้เย็น/ตู้แช่ ไมโครเวฟ/เตาอบ เครื่องซักผ้า เครื่องปรับอากาศ รถยนต์ รถจักรยานยนต์ และรถที่ใช้ในการเกษตร พบว่า เครื่องใช้ดังกล่าวจะมีในครัวเรือนที่อยู่ในเขตเทศบาลมากกว่านอกเขตเทศบาล ยกเว้นรถที่ใช้ในการเกษตร ได้แก่ รถแทรกเตอร์ 4 ล้อ และรถไถ 2 ล้อ (รถไถเดินตาม) ที่ครัวเรือนนอกเขตเทศบาลเป็นเจ้าของมากกว่าในเขตเทศบาล

นอกจากนี้ยังสอบถามถึงการมีอุปกรณ์และการใช้เทคโนโลยี คือ เคเบิลทีวี จานดาวเทียม และการใช้อินเทอร์เน็ตในครัวเรือน พบว่า ครัวเรือนในเขตเทศบาลมีการใช้เคเบิลทีวี จานดาวเทียม และอินเทอร์เน็ต สูงกว่านอกเขตเทศบาล (ตาราง 19)

ตาราง 19 จำนวนและร้อยละของครัวเรือนส่วนบุคคล จำแนกตามการเป็นเจ้าของเครื่องใช้ในครัวเรือน การมีอุปกรณ์เทคโนโลยีในครัวเรือน และเขตการปกครอง

การเป็นเจ้าของเครื่องใช้ และการมีอุปกรณ์เทคโนโลยีในครัวเรือน	จำนวนครัวเรือน ที่เป็นเจ้าของ/มีใช้	ร้อยละ	เขตการปกครอง	
			ในเขตเทศบาล	นอกเขตเทศบาล
การเป็นเจ้าของเครื่องใช้ในครัวเรือน	285,002	100.0	100.0	100.0
โทรทัศน์	272,297	95.5	96.2	95.4
เครื่องเล่นวีซีดี/ดีวีดี	184,358	64.7	70.5	63.6
โทรศัพท์มือถือ	249,183	87.4	90.1	86.9
คอมพิวเตอร์	45,800	16.1	30.3	13.3
ตู้เย็น ตู้แช่	219,853	77.1	81.6	76.3
ไมโครเวฟ เตาอบ	17,388	6.1	13.8	4.6
เครื่องซักผ้า	94,248	33.1	47.4	30.3
เครื่องปรับอากาศ	13,951	4.9	15.7	2.8
รถส่วนบุคคล รถปิกอัพ รถตู้	62,628	22.0	36.5	19.2
รถจักรยานยนต์	226,178	79.4	84.8	78.3
รถแทรกเตอร์ 4 ล้อ	7,862	2.8	1.9	2.9
รถไถ 2 ล้อ (รถไถเดินตาม)	110,569	38.8	18.2	42.7
การมีอุปกรณ์เทคโนโลยีในครัวเรือน	285,002	100.0	100.0	100.0
เคเบิลทีวี	12,065	4.2	14.3	2.3
จานดาวเทียม	111,006	38.9	43.5	38.1
อินเทอร์เน็ต	11,027	3.9	10.9	2.5

# ตารางสถิติ

# ตารางประชากร

# สารบัญตารางสถิติ

## ตารางประชากร

- ตารางที่ 1 ประชากรจำแนกตามเพศ ครีวเรือนจำแนกตามประเภทของครีวเรือน อำเภอ และเขตการปกครอง
- ตารางที่ 2 ประชากรจำแนกอายุรายปี เพศ และเขตการปกครอง
- ตารางที่ 3 ประชากรจำแนกตามกลุ่มอายุ เพศ อำเภอ และเขตการปกครอง
- ตารางที่ 4 ประชากรจำแนกตามศาสนา เพศ และเขตการปกครอง
- ตารางที่ 5 ประชากรจำแนกตามสัญชาติ เพศ และเขตการปกครอง
- ตารางที่ 6 ประชากรจำแนกตามภาษาที่ใช้พูดในครีวเรือน เพศ และเขตการปกครอง
- ตารางที่ 7 ประชากรอายุ 3 ปีขึ้นไป จำแนกตามระดับชั้นที่กำลังเรียน กลุ่มอายุ เพศ และเขตการปกครอง
- ตารางที่ 8 ประชากรอายุ 3 ปีขึ้นไป จำแนกตามระดับชั้นที่เรียนสำเร็จ กลุ่มอายุ เพศ และเขตการปกครอง
- ตารางที่ 9 ประชากรอายุ 10 ปีขึ้นไป จำแนกตามการอ่านออกเขียนได้ กลุ่มอายุ เพศ และเขตการปกครอง
- ตารางที่ 10 ประชากรอายุ 13 ปีขึ้นไป จำแนกตามสถานภาพสมรส กลุ่มอายุ เพศ และเขตการปกครอง
- ตารางที่ 11 หญิงเคยสมรสอายุ 13 ปีขึ้นไป จำแนกตามจำนวนบุตรเกิดรอด จำนวนบุตรเกิดรอดโดยเฉลี่ย กลุ่มอายุของหญิง และเขตการปกครอง
- ตารางที่ 12 หญิงเคยสมรสอายุ 13 ปีขึ้นไป จำแนกตามจำนวนบุตรที่มีชีวิตอยู่ จำนวนบุตรที่มีชีวิตอยู่โดยเฉลี่ย กลุ่มอายุของหญิง และเขตการปกครอง
- ตารางที่ 13 ประชากรจำแนกตามลักษณะความพิการ เพศ และเขตการปกครอง
- ตารางที่ 14 ประชากรอายุ 15 ปีขึ้นไปทำงานในรอบปี จำแนกตามหมวดอาชีพ กลุ่มอายุ เพศ และเขตการปกครอง
- ตารางที่ 15 ประชากรอายุ 15 ปีขึ้นไปทำงานในรอบปี จำแนกตามหมวดอุตสาหกรรม กลุ่มอายุ เพศ และเขตการปกครอง
- ตารางที่ 16 ประชากรอายุ 15 ปีขึ้นไปทำงานในรอบปี จำแนกตามสถานภาพการทำงาน กลุ่มอายุ เพศ และเขตการปกครอง
- ตารางที่ 17 ประชากรจำแนกตามสถานที่เกิด เพศ และเขตการปกครอง
- ตารางที่ 18 ประชากรจำแนกตามลักษณะการย้ายถิ่น เพศ และเขตการปกครอง
- ตารางที่ 19 ประชากรที่ย้ายถิ่นภายใน 5 ปี จำแนกตามสถานที่อยู่ก่อนย้าย กลุ่มอายุ และเพศ
- ตารางที่ 20 ประชากรที่ย้ายถิ่นภายใน 5 ปี จำแนกตามเหตุผลของการย้ายถิ่น เพศ และเขตการปกครอง
- ตารางที่ 21 ประชากรจำแนกตามการมีชื่อในทะเบียนบ้าน เพศ และเขตการปกครอง
- ตารางที่ 22 ครีวเรือนส่วนบุคคลจำแนกตามกลุ่มอายุของหัวหน้าครีวเรือน เพศ และเขตการปกครอง

ตารางที่ 1 ประชากร จำแนกตามเพศ ครัวเรือน จำแนกตามประเภทของครัวเรือน อำเภอ และเขตการปกครอง

Table 1 Population by sex, household by type of households, amphoe and area

อำเภอ และเขตการปกครอง	ประชากร			ประชากรในครัวเรือนส่วนบุคคล			ประชากรในครัวเรือนกลุ่มบุคคล			จำนวนครัวเรือน			จำนวนประชากร เฉลี่ยต่อครัวเรือน ส่วนบุคคล Population per private household	Amphoe and area
	Population			Population in private households			Population in collective households			Number of households				
	รวม Total	ชาย Male	หญิง Female	รวม Total	ชาย Male	หญิง Female	รวม Total	ชาย Male	หญิง Female	รวม Total	ส่วนบุคคล Private households	กลุ่มบุคคล Collective households		
<b>ยอดรวม</b>	<b>1,055,979</b>	<b>515,128</b>	<b>540,851</b>	<b>1,037,250</b>	<b>498,819</b>	<b>538,431</b>	<b>18,729</b>	<b>16,309</b>	<b>2,420</b>	<b>286,653</b>	<b>285,002</b>	<b>1651</b>	<b>3.6</b>	<b>Total</b>
ในเขตเทศบาล	160,509	77,363	83,145	156,351	74,032	82,318	4,158	3,331	827	46,049	45,853	196	3.4	Municipal area
นอกเขตเทศบาล	895,471	437,765	457,705	880,900	424,787	456,113	14,571	12,979	1,592	240,604	239,149	1455	3.7	Non-municipal area
<b>อำเภอเมืองศรีสะเกษ</b>	<b>113,383</b>	<b>55,216</b>	<b>58,167</b>	<b>108,508</b>	<b>51,803</b>	<b>56,705</b>	<b>4,874</b>	<b>3,413</b>	<b>1,462</b>	<b>32,153</b>	<b>31,977</b>	<b>176</b>	<b>3.4</b>	<b>Amphoe Mueang Si Sa Ket</b>
ในเขตเทศบาล	45,489	22,124	23,365	42,829	20,085	22,744	2,660	2,039	621	13,916	13,842	74	3.1	Municipal area
นอกเขตเทศบาล	67,894	33,092	34,802	65,679	31,718	33,961	2,215	1,374	841	18,236	18,134	102	3.6	Non-municipal area
<b>อำเภอยางชุมน้อย</b>	<b>27,045</b>	<b>13,356</b>	<b>13,688</b>	<b>26,850</b>	<b>13,163</b>	<b>13,686</b>	<b>195</b>	<b>193</b>	<b>2</b>	<b>7,559</b>	<b>7,527</b>	<b>32</b>	<b>3.6</b>	<b>Amphoe Yang Chum Noi</b>
ในเขตเทศบาล	5,309	2,634	2,675	5,297	2,622	2,675	12	12	-	1,573	1,571	2	3.4	Municipal area
นอกเขตเทศบาล	21,736	10,722	11,013	21,553	10,541	11,011	183	181	2	5,986	5,956	30	3.6	Non-municipal area
<b>อำเภอกันทรารมย์</b>	<b>73,020</b>	<b>35,746</b>	<b>37,274</b>	<b>72,248</b>	<b>35,085</b>	<b>37,162</b>	<b>773</b>	<b>661</b>	<b>112</b>	<b>19,956</b>	<b>19,836</b>	<b>120</b>	<b>3.6</b>	<b>Amphoe Kanthararom</b>
ในเขตเทศบาล	5,130	2,461	2,669	4,947	2,372	2,575	183	89	94	1,474	1,467	7	3.4	Municipal area
นอกเขตเทศบาล	67,890	33,285	34,605	67,301	32,714	34,587	590	572	18	18,482	18,369	113	3.7	Non-municipal area
<b>อำเภอกันทรลักษ์</b>	<b>147,336</b>	<b>73,068</b>	<b>74,268</b>	<b>143,302</b>	<b>69,368</b>	<b>73,933</b>	<b>4,034</b>	<b>3,700</b>	<b>334</b>	<b>38,328</b>	<b>38,111</b>	<b>217</b>	<b>3.8</b>	<b>Amphoe Kantharalak</b>
ในเขตเทศบาล	18,564	8,817	9,747	18,165	8,517	9,648	399	299	99	5,323	5,305	18	3.4	Municipal area
นอกเขตเทศบาล	128,772	64,252	64,521	125,136	60,851	64,285	3,636	3,401	235	33,005	32,806	199	3.8	Non-municipal area
<b>อำเภอขุขันธ์</b>	<b>108,214</b>	<b>52,326</b>	<b>55,887</b>	<b>106,833</b>	<b>51,092</b>	<b>55,741</b>	<b>1,381</b>	<b>1,235</b>	<b>146</b>	<b>28,426</b>	<b>28,308</b>	<b>118</b>	<b>3.8</b>	<b>Amphoe Khukhan</b>
ในเขตเทศบาล	3,217	1,576	1,641	3,176	1,535	1,641	41	41	-	1,035	1,033	2	3.1	Municipal area
นอกเขตเทศบาล	104,997	50,750	54,246	103,657	49,557	54,100	1,340	1,194	146	27,391	27,275	116	3.8	Non-municipal area
<b>อำเภอไพรบึง</b>	<b>35,778</b>	<b>17,130</b>	<b>18,649</b>	<b>35,412</b>	<b>16,769</b>	<b>18,643</b>	<b>366</b>	<b>360</b>	<b>6</b>	<b>9,717</b>	<b>9,669</b>	<b>48</b>	<b>3.7</b>	<b>Amphoe Phrai Bueng</b>
ในเขตเทศบาล	7,572	3,578	3,994	7,533	3,542	3,992	39	36	2	2,034	2,030	4	3.7	Municipal area
นอกเขตเทศบาล	28,206	13,551	14,655	27,879	13,228	14,651	327	324	3	7,683	7,639	44	3.6	Non-municipal area
<b>อำเภอปรังคัง</b>	<b>45,605</b>	<b>21,947</b>	<b>23,659</b>	<b>44,971</b>	<b>21,320</b>	<b>23,651</b>	<b>634</b>	<b>627</b>	<b>8</b>	<b>12,516</b>	<b>12,451</b>	<b>65</b>	<b>3.6</b>	<b>Amphoe Prang Ku</b>
ในเขตเทศบาล	2,197	1,041	1,156	2,176	1,022	1,154	21	19	2	639	635	4	3.4	Municipal area
นอกเขตเทศบาล	43,408	20,905	22,503	42,795	20,298	22,497	613	608	6	11,877	11,816	61	3.6	Non-municipal area



ตารางที่ 1 ประชากร จำแนกตามเพศ ครัวเรือน จำแนกตามประเภทของครัวเรือน อำเภอ และเขตการปกครอง (ต่อ)

Table 1 Population by sex, household by type of households, amphoe and area (Contd.)

อำเภอ และเขตการปกครอง	ประชากร			ประชากรในครัวเรือนส่วนบุคคล			ประชากรในครัวเรือนกลุ่มบุคคล			จำนวนครัวเรือน			จำนวนประชากร เฉลี่ยต่อครัวเรือน ส่วนบุคคล Population per private household	Amphoe and area
	Population			Population in private households			Population in collective households			Number of households				
	รวม Total	ชาย Male	หญิง Female	รวม Total	ชาย Male	หญิง Female	รวม Total	ชาย Male	หญิง Female	รวม Total	ส่วนบุคคล Private households	กลุ่มบุคคล Collective households		
<b>อำเภอขุนหาญ</b>	<b>77,936</b>	<b>38,087</b>	<b>39,849</b>	<b>77,077</b>	<b>37,270</b>	<b>39,807</b>	<b>859</b>	<b>818</b>	<b>41</b>	<b>21,401</b>	<b>21,289</b>	<b>112</b>	<b>3.6</b>	<b>Amphoe Khun Han</b>
ในเขตเทศบาล	33,878	16,353	17,526	33,561	16,037	17,524	317	315	2	9,086	9,050	36	3.7	Municipal area
นอกเขตเทศบาล	44,058	21,735	22,323	43,516	21,232	22,284	542	503	39	12,314	12,238	76	3.6	Non-municipal area
<b>อำเภอรามไศล</b>	<b>58,475</b>	<b>28,649</b>	<b>29,826</b>	<b>57,799</b>	<b>27,983</b>	<b>29,816</b>	<b>676</b>	<b>666</b>	<b>10</b>	<b>16,764</b>	<b>16,653</b>	<b>111</b>	<b>3.5</b>	<b>Amphoe Rasi Salai</b>
ในเขตเทศบาล	3,680	1,796	1,884	3,658	1,774	1,884	22	22	-	1,094	1,091	3	3.4	Municipal area
นอกเขตเทศบาล	54,795	26,853	27,942	54,141	26,209	27,932	654	644	10	15,670	15,562	108	3.5	Non-municipal area
<b>อำเภออุทุมพรพิสัย</b>	<b>71,324</b>	<b>34,269</b>	<b>37,055</b>	<b>70,222</b>	<b>33,200</b>	<b>37,022</b>	<b>1,102</b>	<b>1,069</b>	<b>33</b>	<b>19,933</b>	<b>19,785</b>	<b>148</b>	<b>3.5</b>	<b>Amphoe Uthumphon Phisai</b>
ในเขตเทศบาล	15,040	7,200	7,840	14,811	6,971	7,840	230	230	-	4,135	4,122	13	3.6	Municipal area
นอกเขตเทศบาล	56,284	27,069	29,215	55,411	26,229	29,182	873	839	33	15,798	15,663	135	3.5	Non-municipal area
<b>อำเภอบึงบูรพ์</b>	<b>7,704</b>	<b>3,699</b>	<b>4,005</b>	<b>7,582</b>	<b>3,582</b>	<b>4,000</b>	<b>122</b>	<b>117</b>	<b>5</b>	<b>2,202</b>	<b>2,185</b>	<b>17</b>	<b>3.5</b>	<b>Amphoe Bueng Bun</b>
ในเขตเทศบาล	4,636	2,203	2,433	4,571	2,138	2,433	65	65	-	1,293	1,287	6	3.6	Municipal area
นอกเขตเทศบาล	3,068	1,496	1,572	3,010	1,444	1,567	58	52	5	909	898	11	3.4	Non-municipal area
<b>อำเภอห้วยทับทัน</b>	<b>28,497</b>	<b>13,771</b>	<b>14,726</b>	<b>28,110</b>	<b>13,398</b>	<b>14,712</b>	<b>387</b>	<b>373</b>	<b>15</b>	<b>7,390</b>	<b>7,334</b>	<b>56</b>	<b>3.8</b>	<b>Amphoe Huai Thap Than</b>
ในเขตเทศบาล	2,132	1,009	1,123	2,109	989	1,120	23	20	3	589	584	5	3.6	Municipal area
นอกเขตเทศบาล	26,365	12,762	13,603	26,001	12,408	13,592	364	353	11	6,801	6,750	51	3.9	Non-municipal area
<b>อำเภอโนนคูณ</b>	<b>29,598</b>	<b>14,531</b>	<b>15,067</b>	<b>29,305</b>	<b>14,240</b>	<b>15,065</b>	<b>294</b>	<b>291</b>	<b>2</b>	<b>7,554</b>	<b>7,506</b>	<b>48</b>	<b>3.9</b>	<b>Amphoe Non Khun</b>
ในเขตเทศบาล	-	-	-	-	-	-	-	-	-	-	-	-	-	Municipal area
นอกเขตเทศบาล	29,598	14,531	15,067	29,305	14,240	15,065	294	291	2	7,554	7,506	48	3.9	Non-municipal area
<b>อำเภอศรีรัตนะ</b>	<b>35,856</b>	<b>17,441</b>	<b>18,416</b>	<b>35,377</b>	<b>16,972</b>	<b>18,405</b>	<b>479</b>	<b>469</b>	<b>11</b>	<b>9,690</b>	<b>9,638</b>	<b>52</b>	<b>3.7</b>	<b>Amphoe Si Rattana</b>
ในเขตเทศบาล	3,367	1,621	1,746	3,329	1,584	1,745	38	37	1	994	986	8	3.4	Municipal area
นอกเขตเทศบาล	32,489	15,819	16,670	32,048	15,388	16,660	441	432	10	8,696	8,652	44	3.7	Non-municipal area
<b>อำเภอน้ำเกลี้ยง</b>	<b>31,221</b>	<b>15,425</b>	<b>15,796</b>	<b>30,943</b>	<b>15,154</b>	<b>15,789</b>	<b>278</b>	<b>271</b>	<b>8</b>	<b>8,251</b>	<b>8,196</b>	<b>55</b>	<b>3.8</b>	<b>Amphoe Nam Kliang</b>
ในเขตเทศบาล	-	-	-	-	-	-	-	-	-	-	-	-	-	Municipal area
นอกเขตเทศบาล	31,221	15,425	15,796	30,943	15,154	15,789	278	271	8	8,251	8,196	55	3.8	Non-municipal area

ตารางที่ 1 ประชากร จำแนกตามเพศ ครั้วเรือน จำแนกตามประเภทของครั้วเรือน อำเภอ และเขตการปกครอง (ต่อ)

Table 1 Population by sex, household by type of households, amphoe and area (Contd.)

อำเภอ และเขตการปกครอง	ประชากร			ประชากรในครั้วเรือนส่วนบุคคล			ประชากรในครั้วเรือนกลุ่มบุคคล			จำนวนครั้วเรือน			จำนวนประชากร เฉลี่ยต่อครั้วเรือน ส่วนบุคคล Population per private household	Amphoe and area
	Population			Population in private households			Population in collective households			Number of households				
	รวม Total	ชาย Male	หญิง Female	รวม Total	ชาย Male	หญิง Female	รวม Total	ชาย Male	หญิง Female	รวม Total	ส่วนบุคคล Private households	กลุ่มบุคคล Collective households		
<b>อำเภอวังหิน</b>	<b>35,959</b>	<b>17,483</b>	<b>18,475</b>	<b>35,412</b>	<b>17,115</b>	<b>18,297</b>	<b>546</b>	<b>368</b>	<b>178</b>	<b>9,292</b>	<b>9,240</b>	<b>52</b>	<b>3.8</b>	<b>Amphoe Wang Hin</b>
ในเขตเทศบาล	7,254	3,465	3,789	7,202	3,413	3,789	51	51	-	1,987	1,978	9	3.6	Municipal area
นอกเขตเทศบาล	28,705	14,018	14,686	28,210	13,702	14,508	495	316	178	7,305	7,262	43	3.9	Non-municipal area
<b>อำเภอภูสิงห์</b>	<b>36,504</b>	<b>17,960</b>	<b>18,544</b>	<b>35,973</b>	<b>17,455</b>	<b>18,517</b>	<b>531</b>	<b>504</b>	<b>27</b>	<b>9,869</b>	<b>9,808</b>	<b>61</b>	<b>3.7</b>	<b>Amphoe Phu Sing</b>
ในเขตเทศบาล	-	-	-	-	-	-	-	-	-	-	-	-	-	Municipal area
นอกเขตเทศบาล	36,504	17,960	18,544	35,973	17,455	18,517	531	504	27	9,869	9,808	61	3.7	Non-municipal area
<b>อำเภอวังหิน</b>	<b>35,959</b>	<b>17,483</b>	<b>18,475</b>	<b>35,412</b>	<b>17,115</b>	<b>18,297</b>	<b>546</b>	<b>368</b>	<b>178</b>	<b>9,292</b>	<b>9,240</b>	<b>52</b>	<b>3.8</b>	<b>Amphoe Wang Hin</b>
ในเขตเทศบาล	7,254	3,465	3,789	7,202	3,413	3,789	51	51	-	1,987	1,978	9	3.6	Municipal area
นอกเขตเทศบาล	28,705	14,018	14,686	28,210	13,702	14,508	495	316	178	7,305	7,262	43	3.9	Non-municipal area
<b>อำเภอภูสิงห์</b>	<b>36,504</b>	<b>17,960</b>	<b>18,544</b>	<b>35,973</b>	<b>17,455</b>	<b>18,517</b>	<b>531</b>	<b>504</b>	<b>27</b>	<b>9,869</b>	<b>9,808</b>	<b>61</b>	<b>3.7</b>	<b>Amphoe Phu Sing</b>
ในเขตเทศบาล	-	-	-	-	-	-	-	-	-	-	-	-	-	Municipal area
นอกเขตเทศบาล	36,504	17,960	18,544	35,973	17,455	18,517	531	504	27	9,869	9,808	61	3.7	Non-municipal area
<b>อำเภอเมืองจันทร์</b>	<b>12,320</b>	<b>5,951</b>	<b>6,369</b>	<b>12,142</b>	<b>5,779</b>	<b>6,364</b>	<b>178</b>	<b>172</b>	<b>6</b>	<b>3,419</b>	<b>3,391</b>	<b>28</b>	<b>3.6</b>	<b>Amphoe Mueang Chan</b>
ในเขตเทศบาล	-	-	-	-	-	-	-	-	-	-	-	-	-	Municipal area
นอกเขตเทศบาล	12,320	5,951	6,369	12,142	5,779	6,364	178	172	6	3,419	3,391	28	3.6	Non-municipal area
<b>อำเภอเบญจลักษ์</b>	<b>26,107</b>	<b>12,925</b>	<b>13,182</b>	<b>25,832</b>	<b>12,653</b>	<b>13,179</b>	<b>275</b>	<b>272</b>	<b>2</b>	<b>6,967</b>	<b>6,925</b>	<b>42</b>	<b>3.7</b>	<b>Amphoe Benchalak</b>
ในเขตเทศบาล	-	-	-	-	-	-	-	-	-	-	-	-	-	Municipal area
นอกเขตเทศบาล	26,107	12,925	13,182	25,832	12,653	13,179	275	272	2	6,967	6,925	42	3.7	Non-municipal area
<b>อำเภอพยุห์</b>	<b>24,018</b>	<b>11,456</b>	<b>12,562</b>	<b>23,721</b>	<b>11,168</b>	<b>12,553</b>	<b>297</b>	<b>287</b>	<b>9</b>	<b>6,890</b>	<b>6,859</b>	<b>31</b>	<b>3.5</b>	<b>Amphoe Phayu</b>
ในเขตเทศบาล	3,043	1,486	1,557	2,986	1,431	1,555	57	55	2	876	871	5	3.4	Municipal area
นอกเขตเทศบาล	20,975	9,970	11,005	20,736	9,738	10,998	239	232	7	6,014	5,988	26	3.5	Non-municipal area
<b>อำเภอโพธิ์ศรีสุวรรณ</b>	<b>16,269</b>	<b>7,857</b>	<b>8,412</b>	<b>15,951</b>	<b>7,540</b>	<b>8,411</b>	<b>318</b>	<b>317</b>	<b>1</b>	<b>4,370</b>	<b>4,331</b>	<b>39</b>	<b>3.7</b>	<b>Amphoe Pho Si Suwan</b>
ในเขตเทศบาล	-	-	-	-	-	-	-	-	-	-	-	-	-	Municipal area
นอกเขตเทศบาล	16,269	7,857	8,412	15,951	7,540	8,411	318	317	1	4,370	4,331	39	3.7	Non-municipal area
<b>อำเภอศิลาลาด</b>	<b>13,811</b>	<b>6,837</b>	<b>6,974</b>	<b>13,683</b>	<b>6,711</b>	<b>6,973</b>	<b>127</b>	<b>126</b>	<b>1</b>	<b>4,008</b>	<b>3,985</b>	<b>23</b>	<b>3.4</b>	<b>Amphoe Sila Lat</b>
ในเขตเทศบาล	-	-	-	-	-	-	-	-	-	-	-	-	-	Municipal area
นอกเขตเทศบาล	13,811	6,837	6,974	13,683	6,711	6,973	127	126	1	4,008	3,985	23	3.4	Non-municipal area

ตารางที่ 2 ประชากร จำแนกตามอายุรายปี เพศ และเขตการปกครอง

Table 2 Population by single year of age, sex and area

อายุรายปี	ประชากร Population			ในเขตเทศบาล Municipal area			นอกเขตเทศบาล Non-municipal area			Single year of age
	รวม	ชาย	หญิง	รวม	ชาย	หญิง	รวม	ชาย	หญิง	
	Total	Male	Female	Total	Male	Female	Total	Male	Female	
ยอดรวม	1,055,979	515,128	540,851	160,509	77,363	83,146	895,471	437,765	457,706	Total
ส่วนร้อย	100.0	48.8	51.2	100.0	48.2	51.8	100.0	48.9	51.1	Percent
ต่ำกว่า 1	14,503	7,558	6,945	1,845	918	927	12,657	6,640	6,018	Under 1
1	15,146	7,951	7,195	2,004	1,070	934	13,143	6,881	6,261	1
2	15,330	7,891	7,439	1,902	938	964	13,429	6,954	6,475	2
3	16,703	8,574	8,130	2,236	1,118	1,119	14,467	7,456	7,011	3
4	16,222	8,427	7,795	2,128	1,078	1,050	14,094	7,350	6,745	4
5	16,625	8,617	8,008	2,169	1,105	1,064	14,456	7,512	6,944	5
6	16,266	8,412	7,855	2,071	1,053	1,019	14,195	7,359	6,836	6
7	16,766	8,658	8,108	2,165	1,062	1,103	14,601	7,596	7,005	7
8	17,472	8,965	8,507	2,203	1,148	1,055	15,268	7,817	7,451	8
9	18,305	9,442	8,864	2,489	1,206	1,283	15,816	8,236	7,580	9
10	19,868	10,027	9,841	2,576	1,273	1,303	17,292	8,754	8,538	10
11	19,682	10,120	9,562	2,660	1,410	1,250	17,023	8,710	8,312	11
12	21,518	10,904	10,614	2,893	1,486	1,407	18,625	9,418	9,207	12
13	22,454	11,467	10,987	3,219	1,659	1,560	19,235	9,808	9,427	13
14	21,478	10,912	10,566	3,089	1,615	1,475	18,389	9,297	9,091	14
15	20,842	10,095	10,747	3,336	1,601	1,735	17,506	8,494	9,012	15
16	18,804	9,047	9,757	3,235	1,594	1,641	15,569	7,453	8,116	16
17	17,642	8,493	9,150	3,010	1,432	1,578	14,632	7,060	7,571	17
18	14,311	7,061	7,249	2,965	1,394	1,571	11,346	5,668	5,678	18
19	10,194	5,480	4,714	2,206	1,110	1,096	7,988	4,370	3,618	19
20	9,720	5,344	4,376	1,931	978	952	7,790	4,366	3,424	20
21	8,834	4,729	4,105	1,640	860	780	7,194	3,869	3,325	21

ตารางที่ 2 ประชากร จำแนกตามอายุรายปี เพศ และเขตการปกครอง (ต่อ)

Table 2 Population by single year of age, sex and area (Contd.)

อายุรายปี	ประชากร Population			ในเขตเทศบาล Municipal area			นอกเขตเทศบาล Non-municipal area			Single year of age
	รวม	ชาย	หญิง	รวม	ชาย	หญิง	รวม	ชาย	หญิง	
	Total	Male	Female	Total	Male	Female	Total	Male	Female	
22	8,129	4,122	4,007	1,571	757	814	6,558	3,365	3,193	22
23	8,857	4,596	4,261	1,907	1,000	906	6,950	3,596	3,354	23
24	8,919	4,526	4,393	1,633	796	837	7,285	3,729	3,556	24
25	9,772	5,082	4,690	2,163	1,209	954	7,609	3,873	3,736	25
26	9,794	4,725	5,068	1,972	856	1,116	7,822	3,870	3,953	26
27	9,970	4,934	5,036	1,825	899	926	8,145	4,035	4,110	27
28	10,781	5,327	5,453	2,041	1,084	957	8,740	4,243	4,497	28
29	10,730	5,393	5,336	1,905	954	951	8,825	4,439	4,386	29
30	12,094	5,965	6,129	2,294	1,167	1,127	9,801	4,798	5,003	30
31	11,556	5,591	5,965	2,045	905	1,140	9,511	4,685	4,825	31
32	12,368	5,945	6,423	2,207	1,055	1,152	10,161	4,890	5,271	32
33	13,828	6,630	7,198	2,325	1,135	1,191	11,503	5,496	6,007	33
34	13,610	6,487	7,123	2,221	1,047	1,174	11,389	5,440	5,949	34
35	15,665	7,466	8,199	2,561	1,186	1,375	13,104	6,280	6,824	35
36	16,327	7,915	8,412	2,528	1,163	1,365	13,799	6,752	7,047	36
37	15,721	7,343	8,377	2,462	1,112	1,350	13,259	6,231	7,028	37
38	17,248	8,271	8,977	2,598	1,232	1,367	14,650	7,040	7,610	38
39	17,555	8,307	9,248	2,566	1,189	1,377	14,989	7,118	7,871	39
40	17,867	8,635	9,231	2,788	1,347	1,441	15,079	7,289	7,790	40
41	17,305	8,230	9,076	2,555	1,191	1,364	14,750	7,039	7,712	41
42	18,417	8,949	9,468	2,730	1,334	1,396	15,687	7,615	8,072	42
43	17,466	8,425	9,041	2,614	1,188	1,427	14,852	7,237	7,615	43
44	17,007	8,221	8,786	2,431	1,137	1,294	14,576	7,084	7,492	44
45	16,925	8,337	8,588	2,590	1,261	1,330	14,335	7,077	7,258	45
46	16,962	8,214	8,748	2,571	1,199	1,373	14,390	7,015	7,375	46

ตารางที่ 2 ประชากร จำแนกตามอายุรายปี เพศ และเขตการปกครอง (ต่อ)

Table 2 Population by single year of age, sex and area (Contd.)

อายุรายปี	ประชากร Population			ในเขตเทศบาล Municipal area			นอกเขตเทศบาล Non-municipal area			Single year of age
	รวม	ชาย	หญิง	รวม	ชาย	หญิง	รวม	ชาย	หญิง	
	Total	Male	Female	Total	Male	Female	Total	Male	Female	
47	17,259	8,345	8,914	2,638	1,255	1,383	14,621	7,090	7,531	47
48	16,412	8,210	8,202	2,495	1,186	1,309	13,917	7,024	6,894	48
49	15,186	7,349	7,837	2,344	1,112	1,232	12,842	6,237	6,605	49
50	16,451	7,996	8,456	2,493	1,145	1,347	13,959	6,850	7,108	50
51	14,699	7,163	7,536	2,163	1,013	1,150	12,536	6,150	6,386	51
52	14,438	6,896	7,542	2,195	1,067	1,128	12,243	5,829	6,414	52
53	15,538	7,444	8,094	2,342	1,096	1,247	13,195	6,348	6,848	53
54	13,334	6,416	6,917	1,970	940	1,030	11,364	5,476	5,888	54
55	12,585	6,042	6,543	1,904	935	969	10,681	5,107	5,574	55
56	12,320	5,862	6,458	1,679	782	897	10,641	5,080	5,561	56
57	12,248	5,879	6,369	1,662	777	885	10,586	5,102	5,484	57
58	12,349	5,932	6,416	1,818	889	929	10,531	5,044	5,487	58
59	11,319	5,377	5,942	1,610	706	904	9,709	4,671	5,038	59
60	11,988	5,626	6,362	1,789	795	994	10,198	4,830	5,368	60
61	10,889	5,051	5,839	1,430	622	808	9,459	4,429	5,030	61
62	10,313	4,855	5,457	1,455	671	784	8,858	4,184	4,674	62
63	10,045	4,689	5,356	1,550	737	812	8,495	3,951	4,544	63
64	9,046	4,265	4,782	1,183	552	631	7,864	3,713	4,150	64
65	8,816	4,209	4,607	1,262	669	593	7,554	3,540	4,014	65
66	8,029	3,833	4,196	1,085	563	522	6,944	3,270	3,674	66
67	7,458	3,422	4,037	1,091	546	546	6,367	2,876	3,491	67
68	7,928	3,555	4,373	1,064	476	588	6,865	3,079	3,786	68
69	6,784	3,050	3,734	955	489	467	5,829	2,561	3,267	69
70	6,825	2,981	3,844	922	382	540	5,902	2,598	3,304	70
71	6,017	2,721	3,296	736	342	394	5,282	2,379	2,903	71

ตารางที่ 2 ประชากร จำแนกตามอายุรายปี เพศ และเขตการปกครอง (ต่อ)

Table 2 Population by single year of age, sex and area (Contd.)

อายุรายปี	ประชากร Population			ในเขตเทศบาล Municipal area			นอกเขตเทศบาล Non-municipal area			Single year of age
	รวม	ชาย	หญิง	รวม	ชาย	หญิง	รวม	ชาย	หญิง	
	Total	Male	Female	Total	Male	Female	Total	Male	Female	
72	6,170	2,674	3,496	898	394	504	5,272	2,280	2,992	72
73	5,263	2,278	2,985	697	304	393	4,566	1,974	2,592	73
74	4,981	2,043	2,938	655	251	405	4,326	1,792	2,534	74
75	4,500	1,902	2,598	598	255	344	3,901	1,647	2,254	75
76	4,535	1,909	2,625	631	286	345	3,903	1,623	2,280	76
77	4,272	1,748	2,524	560	230	331	3,712	1,518	2,193	77
78	3,849	1,599	2,249	556	200	357	3,293	1,400	1,893	78
79	2,833	1,094	1,738	383	146	236	2,450	948	1,502	79
80	2,999	1,302	1,697	415	196	219	2,584	1,106	1,478	80
81	2,355	955	1,399	355	138	218	1,999	818	1,181	81
82	2,425	948	1,476	341	144	197	2,084	805	1,279	82
83	1,889	779	1,111	295	125	169	1,595	653	941	83
84	1,623	599	1,023	247	72	175	1,375	527	848	84
85	1,175	426	748	171	57	114	1,004	369	635	85
86	1,034	404	630	161	67	94	873	337	536	86
87	996	368	628	140	55	85	855	313	543	87
88	778	289	489	121	43	78	657	245	411	88
89	663	224	439	81	26	55	582	198	384	89
90	438	149	289	66	19	47	372	130	243	90
91	318	125	192	74	44	30	244	81	163	91
92	290	97	193	41	21	20	249	76	173	92
93	208	63	145	30	8	22	179	55	123	93
94	189	57	132	25	9	17	163	48	115	94
95	95	31	64	13	5	8	82	26	56	95
96	77	28	50	16	6	10	61	22	40	96































































ตารางที่ 6 ประชากร จำแนกตามภาษาที่ใช้พูดในครัวเรือน เพศ และเขตการปกครอง

Table 6 Population by usual languages spoken at home, sex and area

ภาษาที่ใช้พูด ในครัวเรือน	ประชากร Population			ในเขตเทศบาล Municipal area			นอกเขตเทศบาล Non-municipal area			Usual languages spoken at home
	รวม	ชาย	หญิง	รวม	ชาย	หญิง	รวม	ชาย	หญิง	
	Total	Male	Female	Total	Male	Female	Total	Male	Female	
ยอดรวม	1,055,979	515,128	540,851	160,509	77,363	83,145	895,471	437,765	457,705	Total
ภาษาไทยภาษาเดียว	920,664	448,586	472,078	153,203	73,180	80,023	767,461	375,406	392,055	Only Thai Language
ภาษาไทยและภาษาอื่น	132,201	64,855	67,345	6,808	3,769	3,039	125,392	61,086	64,306	Thai and others languages
ภาษาอื่นอย่างเดียว	3,115	1,687	1,428	498	414	84	2,617	1,273	1,344	Only others languages
ภาษาอื่นๆ ที่ใช้										Others languages
กระเหรี่ยง	-	-	-	-	-	-	-	-	-	Karen
ไทยจีน/ไทยเลย/ลาวเลย	90	42	48	8	5	3	81	37	45	Thaikueng
มอญ	9	4	4	-	-	-	9	4	4	Morn
ลาวครั่ง/ลาวซี้ครั่ง	683	323	359	290	130	160	392	194	199	Lao-krung
ม้ง/แม้ว	11	5	6	-	-	-	11	5	6	Hmong/Mea
ภาษาถิ่น	131,006	63,525	67,481	5,192	2,513	2,679	125,814	61,012	64,802	Local languages
มลายูถิ่น/นาคู/ยาวี	10	4	5	-	-	-	10	4	5	Malay/yawi
ภาษาพื้นเมืองและชาวเขาอื่นๆ	33	21	12	4	2	2	29	19	10	Dialect and others in Thailand
จีน	86	43	43	60	42	18	26	1	25	Chinese
พม่า	516	399	117	397	383	15	119	16	103	Burmeae
เวียดนาม/ญวน/แกว	2	1	1	-	-	-	2	1	1	Viatnam
ลาว	383	149	234	198	88	110	184	61	123	Lao
เขมร	518	430	88	278	278	-	240	152	88	Cambodia
เกาหลี	-	-	-	-	-	-	-	-	-	Korean
ญี่ปุ่น	29	-	29	29	-	29	-	-	-	Japanese
ตากาล็อก/ฟิลิปปินโน	-	-	-	-	-	-	-	-	-	Tagalog/Filipino
เบงกาลี/บังกาลี	-	-	-	-	-	-	-	-	-	Bengali/Banca Lee/Bangladesh
มาเลเซีย	22	11	10	-	-	-	22	11	10	Malaysia

ตารางที่ 6 ประชากรอายุ 5 ปีขึ้นไป จำแนกตามภาษาที่ใช้พูดในครัวเรือน เพศ และเขตการปกครอง (ต่อ)

Table 6 Population 5 years of age and over by usual languages spoken at home, sex and area (Contd.)

ภาษาที่ใช้พูด ในครัวเรือน	ประชากร Population			ในเขตเทศบาล Municipal area			นอกเขตเทศบาล Non-municipal area			Usual languages spoken at home
	รวม	ชาย	หญิง	รวม	ชาย	หญิง	รวม	ชาย	หญิง	
	Total	Male	Female	Total	Male	Female	Total	Male	Female	
อินโดนีเซีย	-	-	-	-	-	-	-	-	-	Indonesia
อินเดีย/ฮินดี	33	24	9	33	24	9	-	-	-	Indai/Hindi
อาหรับ	-	-	-	-	-	-	-	-	-	Arub
ภาษาอื่นๆ ที่ใช้พูดในทวีปเอเชีย	1	1	-	-	-	-	1	1	-	Others language in Asia
อังกฤษ	1,561	1,308	254	771	673	97	791	635	156	English
เยอรมัน	165	157	8	46	46	-	119	112	8	German
กรีก	-	-	-	-	-	-	-	-	-	Greek
สเปน	-	-	-	-	-	-	-	-	-	Spanish
โพล (โปแลนด์)	-	-	-	-	-	-	-	-	-	Polish
ปอร์ตุเกส	-	-	-	-	-	-	-	-	-	Portugal
รัสเซีย	-	-	-	-	-	-	-	-	-	Russian
สวีดิช	3	2	1	-	-	-	3	2	1	Swedish
ฟินแลนด์	-	-	-	-	-	-	-	-	-	Finnish
ฝรั่งเศส	23	23	-	-	-	-	23	23	-	French
เดนมาร์ก	-	-	-	-	-	-	-	-	-	Danish
อิตาลี	41	38	3	-	-	-	41	38	3	Italian
ฮังการี	-	-	-	-	-	-	-	-	-	Hungarian
เม็กซิกัน	-	-	-	-	-	-	-	-	-	Mexican
คิวบัน	-	-	-	-	-	-	-	-	-	Cuban
ภาษาอื่นๆ ที่ใช้พูดในทวีปยุโรป/ อเมริกา/ออสเตรเลีย	89	31	58	-	-	-	89	31	58	Others language in Europe, America, Australia
แอฟริกา	-	-	-	-	-	-	-	-	-	Africa
ภาษาอื่นๆ ที่ใช้พูด ในทวีปแอฟริกา	-	-	-	-	-	-	-	-	-	Others language in Africa









































ตารางที่ 8 ประชากรอายุ 3 ปีขึ้นไป จำแนกตามระดับชั้นที่เรียนสำเร็จ กลุ่มอายุ เพศ และเขตการปกครอง

Table 8 Population 3 years of age and over by educational attainment, age group, sex and area

พื้นที่เรียนสำเร็จ เพศ และเขตการปกครอง	รวม Total	กลุ่มอายุ Age group																Educational attainment, sex and area
		3 - 5	6 - 11	12 - 14	15 - 17	18 - 21	22 - 24	25 - 29	30 - 34	35 - 39	40 - 44	45 - 49	50 - 54	55 - 59	60 - 64	65 - 69	70 ขึ้นไป and over	
ยอดรวม	1,010,996	49,550	108,359	65,449	57,288	43,058	25,905	51,046	63,456	82,514	88,061	82,742	74,459	60,819	52,280	39,015	66,996	Total
ไม่มีการศึกษา	69,638	39,224	1,799	34	62	354	285	885	743	827	478	2,452	2,901	2,862	3,329	3,661	9,744	No education
มีการศึกษา	941,357	10,326	106,560	65,416	57,225	42,704	25,620	50,161	62,713	81,687	87,583	80,290	71,557	57,958	48,950	35,355	57,252	Educational attainment
ชั้นที่เรียนสำเร็จ																		Grade of school attainment
ก่อนประถมศึกษา	42,839	10,326	31,986	-	1	3	31	16	16	31	35	66	62	67	50	43	106	Less than elementary level
ระดับประถมศึกษา	629,542	-	74,572	44,738	4,914	7,019	6,279	16,206	34,667	58,546	68,563	65,149	61,786	53,080	45,717	33,146	55,159	Elementary level
ประถมปีที่ 1	18,535	-	17,508	-	11	11	9	37	23	60	81	118	103	97	114	114	249	Pratom 1
ประถมปีที่ 2	26,626	-	18,365	-	46	66	58	167	225	412	837	922	927	784	892	885	2,041	Pratom 2
ประถมปีที่ 3	16,608	-	11,970	82	80	132	100	211	227	361	509	591	440	328	440	416	720	Pratom 3
ประถมปีที่ 4	326,257	-	18,995	647	194	351	439	1,153	2,693	5,839	22,464	46,310	53,651	48,710	42,692	30,863	51,256	Pratom 4
ประถมปีที่ 5	29,279	-	7,734	19,321	108	186	72	205	260	417	469	270	110	67	18	20	22	Pratom 5
ประถมปีที่ 6	212,236	-	-	24,689	4,474	6,272	5,602	14,432	31,240	51,457	44,204	16,939	6,555	3,093	1,560	848	871	Pratom 6
ไม่ทราบชั้น	-	-	-	-	-	-	-	-	-	-	-	-	-	-	-	-	-	Unknown
ระดับมัธยมศึกษา	205,809	-	-	20,649	52,240	30,281	13,287	23,001	18,363	15,645	13,060	8,374	4,776	2,348	1,740	1,108	935	Secondary education
มัธยมศึกษาตอนต้น	118,420	-	-	20,649	34,259	11,516	7,087	12,436	9,641	8,395	6,077	3,455	2,236	1,091	814	379	385	Lower secondary level
มัธยมศึกษาปีที่ 1	12,730	-	-	11,505	959	55	18	35	13	23	14	35	29	12	12	5	14	Matayom 1
มัธยมศึกษาปีที่ 2	21,336	-	-	8,692	11,359	391	181	228	156	108	90	50	19	16	15	8	23	Matayom 2
มัธยมศึกษาปีที่ 3	84,351	-	-	453	21,940	11,069	6,887	12,173	9,473	8,264	5,973	3,369	2,187	1,063	786	366	348	Matayom 3
ไม่ทราบชั้น	3	-	-	-	-	-	1	-	-	-	-	-	1	-	1	-	-	Unknown
มัธยมศึกษาตอนปลาย	87,389	-	-	-	17,981	18,765	6,201	10,565	8,722	7,250	6,983	4,920	2,540	1,257	926	729	550	Upper secondary level
สายสามัญ	75,731	-	-	-	15,688	14,960	5,239	9,360	7,866	6,711	6,380	4,244	2,164	1,112	842	672	492	General type
มัธยมศึกษาปีที่ 4	11,980	-	-	-	10,718	556	64	88	63	62	86	110	58	61	35	32	47	Matayom 4
มัธยมศึกษาปีที่ 5	11,232	-	-	-	4,664	5,792	58	141	63	47	65	187	92	36	30	27	31	Matayom 5
มัธยมศึกษาปีที่ 6	51,934	-	-	-	303	8,556	5,076	9,033	7,647	6,584	6,219	3,888	1,929	952	745	592	410	Matayom 6
ไม่ทราบชั้น	585	-	-	-	3	56	41	98	93	19	10	59	85	63	32	22	4	Unknown
สายอาชีวศึกษา	11,658	-	-	-	2,293	3,806	962	1,206	855	538	603	675	377	145	84	57	58	Cert. of vocational
ปีที่ 1	1,937	-	-	-	1,520	348	25	16	12	4	3	5	3	-	-	-	-	1 st year
ปีที่ 2	2,094	-	-	-	600	1,103	77	80	44	23	34	57	34	12	10	11	9	2 nd year
ปีที่ 3	7,389	-	-	-	173	2,334	835	1,078	766	498	539	575	323	118	70	41	40	3 rd year
ไม่ทราบชั้น	238	-	-	-	-	21	25	32	34	13	26	37	16	15	4	6	9	Unknown



ตารางที่ 8 ประชากรอายุ 3 ปีขึ้นไป จำแนกตามระดับชั้นที่เรียนสำเร็จ กลุ่มอายุ เพศ และเขตการปกครอง (ต่อ)

Table 8 Population 3 years of age and over by educational attainment, age group, sex and area (Contd.)

พื้นที่เรียนสำเร็จ เพศ และเขตการปกครอง	รวม Total	กลุ่มอายุ Age group																	Educational attainment, sex and area
		3 - 5	6 - 11	12 - 14	15 - 17	18 - 21	22 - 24	25 - 29	30 - 34	35 - 39	40 - 44	45 - 49	50 - 54	55 - 59	60 - 64	65 - 69	70 ขึ้นไป and over		
ชาย	491,724	25,618	55,624	33,283	27,634	22,615	13,243	25,462	30,618	39,301	42,459	40,453	35,913	29,091	24,484	18,069	27,855	Male	
ไม่มีการศึกษา	31,707	20,253	908	16	16	223	88	390	373	195	292	1,028	1,147	1,071	1,201	1,498	3,007	No education	
มีการศึกษา	460,017	5,365	54,716	33,267	27,619	22,391	13,155	25,072	30,245	39,106	42,167	39,425	34,767	28,021	23,283	16,571	24,848	Educational attainment	
ชั้นที่เรียนสำเร็จ																		Grade of school attainment	
ก่อนประถมศึกษา	22,135	5,365	16,556	-	1	3	-	6	12	13	11	30	26	35	26	14	35	Less than elementary level	
ระดับประถมศึกษา	299,092	-	38,158	22,791	3,505	4,539	3,591	8,821	16,499	27,225	31,513	30,351	28,441	24,514	20,937	14,937	23,269	Elementary level	
ประถมปีที่ 1	9,477	-	9,006	-	9	6	5	28	14	25	42	51	41	51	47	61	90	Pratom 1	
ประถมปีที่ 2	13,349	-	9,478	-	30	31	31	85	124	196	417	481	469	391	414	395	807	Pratom 2	
ประถมปีที่ 3	8,180	-	6,053	56	53	82	48	105	103	167	205	309	198	151	188	174	286	Pratom 3	
ประถมปีที่ 4	146,213	-	9,710	362	130	234	214	567	1,375	2,716	9,537	20,560	24,011	22,097	19,325	13,780	21,596	Pratom 4	
ประถมปีที่ 5	14,647	-	3,911	9,797	78	51	44	68	101	187	194	119	38	31	10	12	8	Pratom 5	
ประถมปีที่ 6	107,225	-	-	12,576	3,205	4,135	3,248	7,968	14,783	23,935	21,117	8,832	3,685	1,791	951	516	482	Pratom 6	
ไม่ทราบชั้น	-	-	-	-	-	-	-	-	-	-	-	-	-	-	-	-	-	Unknown	
ระดับมัธยมศึกษา	107,126	-	-	10,448	24,059	15,291	6,882	11,642	9,459	8,319	7,598	5,531	3,396	1,785	1,273	787	657	Secondary education	
มัธยมศึกษาตอนต้น	62,660	-	-	10,448	16,629	6,608	3,842	6,343	4,907	4,440	3,573	2,311	1,620	835	570	277	257	Lower secondary level	
มัธยมศึกษาปีที่ 1	6,865	-	-	6,156	527	43	14	26	8	15	10	23	17	7	9	3	8	Matayom 1	
มัธยมศึกษาปีที่ 2	10,599	-	-	4,097	5,658	274	102	140	107	73	59	31	13	11	12	6	15	Matayom 2	
มัธยมศึกษาปีที่ 3	45,194	-	-	194	10,444	6,291	3,725	6,177	4,793	4,352	3,504	2,258	1,588	818	549	267	234	Matayom 3	
ไม่ทราบชั้น	2	-	-	-	-	-	-	-	-	-	-	-	1	-	1	-	-	Unknown	
มัธยมศึกษาตอนปลาย	44,466	-	-	-	7,429	8,684	3,040	5,299	4,553	3,879	4,024	3,219	1,776	950	703	510	399	Upper secondary level	
สายสามัญ	37,571	-	-	-	6,133	6,512	2,490	4,590	4,002	3,527	3,643	2,787	1,557	841	647	481	364	General type	
มัธยมศึกษาปีที่ 4	4,850	-	-	-	4,265	261	32	37	36	34	46	36	24	26	18	13	23	Matayom 4	
มัธยมศึกษาปีที่ 5	4,636	-	-	-	1,722	2,412	28	83	40	30	51	131	62	27	17	15	17	Matayom 5	
มัธยมศึกษาปีที่ 6	27,713	-	-	-	146	3,809	2,406	4,430	3,876	3,456	3,541	2,574	1,401	739	583	431	320	Matayom 6	
ไม่ทราบชั้น	372	-	-	-	-	31	23	39	50	7	5	46	70	49	28	22	3	Unknown	
สายอาชีวศึกษา	6,895	-	-	-	1,297	2,172	550	709	551	352	381	432	220	109	56	29	36	Cert. of vocational	
ปีที่ 1	1,111	-	-	-	878	196	13	10	5	1	3	3	1	-	-	-	-	1 st year	
ปีที่ 2	1,195	-	-	-	315	630	55	42	28	19	19	38	22	10	5	6	6	2 nd year	
ปีที่ 3	4,451	-	-	-	104	1,339	467	640	495	327	343	365	189	88	49	22	24	3 rd year	
ไม่ทราบชั้น	138	-	-	-	-	8	15	18	22	4	16	26	8	12	2	2	5	Unknown	





ตารางที่ 8 ประชากรอายุ 3 ปีขึ้นไป จำแนกตามระดับชั้นที่เรียนสำเร็จ กลุ่มอายุ เพศ และเขตการปกครอง (ต่อ)

Table 8 Population 3 years of age and over by educational attainment, age group, sex and area (Contd.)

พื้นที่เรียนสำเร็จ เพศ และเขตการปกครอง	รวม Total	กลุ่มอายุ Age group																Educational attainment, sex and area
		3 - 5	6 - 11	12 - 14	15 - 17	18 - 21	22 - 24	25 - 29	30 - 34	35 - 39	40 - 44	45 - 49	50 - 54	55 - 59	60 - 64	65 - 69	70 ขึ้นไป and over	
หญิง	519,272	23,932	52,736	32,166	29,653	20,444	12,661	25,584	32,838	43,213	45,602	42,289	38,545	31,728	27,796	20,946	39,141	Female
ไม่มีการศึกษา	37,932	18,971	891	17	46	131	197	494	370	631	185	1,424	1,754	1,791	2,128	2,163	6,737	No education
มีการศึกษา	481,340	4,960	51,844	32,148	29,607	20,313	12,464	25,089	32,468	42,581	45,417	40,865	36,791	29,937	25,667	18,784	32,404	Educational attainment
ชั้นที่เรียนสำเร็จ																		Grade of school attainment
ก่อนประถมศึกษา	20,704	4,960	15,430	-	-	-	31	10	4	18	24	36	35	32	25	28	71	Less than elementary level
ระดับประถมศึกษา	330,450	-	36,414	21,947	1,409	2,479	2,688	7,385	18,167	31,321	37,050	34,799	33,345	28,566	24,781	18,209	31,890	Elementary level
ประถมปีที่ 1	9,059	-	8,503	-	2	4	3	9	9	35	38	67	62	46	67	54	159	Pratom 1
ประถมปีที่ 2	13,276	-	8,887	-	15	35	26	82	101	216	420	441	458	393	478	490	1,234	Pratom 2
ประถมปีที่ 3	8,429	-	5,917	25	27	51	51	106	125	194	304	283	242	177	252	241	434	Pratom 3
ประถมปีที่ 4	180,044	-	9,285	285	65	117	225	586	1,318	3,123	12,926	25,750	29,640	26,613	23,367	17,084	29,660	Pratom 4
ประถมปีที่ 5	14,632	-	3,822	9,524	30	136	28	138	158	229	275	151	72	36	9	9	14	Pratom 5
ประถมปีที่ 6	105,011	-	-	12,112	1,269	2,137	2,354	6,465	16,457	27,523	23,086	8,107	2,870	1,302	609	332	389	Pratom 6
ไม่ทราบชั้น	-	-	-	-	-	-	-	-	-	-	-	-	-	-	-	-	-	Unknown
ระดับมัธยมศึกษา	98,682	-	-	10,202	28,181	14,990	6,406	11,359	8,904	7,326	5,462	2,844	1,380	563	467	321	278	Secondary education
มัธยมศึกษาตอนต้น	55,759	-	-	10,202	17,629	4,908	3,245	6,093	4,735	3,955	2,504	1,143	616	256	244	102	127	Lower secondary level
มัธยมศึกษาปีที่ 1	5,865	-	-	5,349	432	12	4	9	5	8	4	12	12	6	3	2	6	Matayom 1
มัธยมศึกษาปีที่ 2	10,737	-	-	4,594	5,701	118	78	88	49	35	31	20	6	5	3	1	8	Matayom 2
มัธยมศึกษาปีที่ 3	39,157	-	-	259	11,496	4,778	3,162	5,997	4,680	3,912	2,468	1,111	598	245	238	99	114	Matayom 3
ไม่ทราบชั้น	1	-	-	-	-	-	1	-	-	-	-	-	-	-	-	-	-	Unknown
มัธยมศึกษาตอนปลาย	42,923	-	-	-	10,552	10,082	3,161	5,266	4,169	3,371	2,959	1,700	764	307	223	219	151	Upper secondary level
สายสามัญ	38,159	-	-	-	9,556	8,448	2,749	4,769	3,864	3,185	2,737	1,457	607	271	195	191	128	General type
มัธยมศึกษาปีที่ 4	7,130	-	-	-	6,453	295	32	50	28	29	40	74	34	35	17	19	24	Matayom 4
มัธยมศึกษาปีที่ 5	6,596	-	-	-	2,942	3,380	30	57	23	16	14	56	30	9	13	12	13	Matayom 5
มัธยมศึกษาปีที่ 6	24,220	-	-	-	157	4,747	2,670	4,603	3,771	3,127	2,678	1,314	528	213	162	160	90	Matayom 6
ไม่ทราบชั้น	213	-	-	-	3	25	18	59	43	12	4	13	15	14	3	-	1	Unknown
สายอาชีวศึกษา	4,763	-	-	-	996	1,634	412	496	305	186	222	243	157	35	28	28	22	Cert. of vocational
ปีที่ 1	826	-	-	-	641	152	12	7	7	3	-	2	2	-	-	-	-	1 st year
ปีที่ 2	899	-	-	-	285	474	22	38	15	3	16	19	12	2	4	6	2	2 nd year
ปีที่ 3	2,938	-	-	-	70	995	368	438	271	171	196	211	134	30	21	19	17	3 rd year
ไม่ทราบชั้น	100	-	-	-	-	13	10	14	12	9	10	11	9	3	2	3	3	Unknown



ตารางที่ 8 ประชากรอายุ 3 ปีขึ้นไป จำแนกตามระดับชั้นที่เรียนสำเร็จ กลุ่มอายุ เพศ และเขตการปกครอง (ต่อ)

Table 8 Population 3 years of age and over by educational attainment, age group, sex and area (Contd.)

พื้นที่เรียนสำเร็จ เพศ และเขตการปกครอง	รวม Total	กลุ่มอายุ Age group																	Educational attainment, sex and area
		3 - 5	6 - 11	12 - 14	15 - 17	18 - 21	22 - 24	25 - 29	30 - 34	35 - 39	40 - 44	45 - 49	50 - 54	55 - 59	60 - 64	65 - 69	70 ขึ้นไป and over		
ในเขตเทศบาล	154,758	6,533	14,164	9,201	9,581	8,741	5,112	9,905	11,092	12,715	13,118	12,638	11,163	8,672	7,407	5,457	9,259	Municipal area	
ไม่มีการศึกษา	9,090	4,814	587	11	18	69	1	315	160	116	96	245	216	210	316	482	1,436	No education	
มีการศึกษา	145,668	1,719	13,577	9,190	9,563	8,673	5,111	9,591	10,932	12,599	13,022	12,393	10,947	8,462	7,091	4,976	7,823	Educational attainment	
ชั้นที่เรียนสำเร็จ																		Grade of school attainment	
ก่อนประถมศึกษา	5,557	1,719	3,796	-	-	-	-	1	3	1	1	9	1	9	3	4	10	Less than elementary level	
ระดับประถมศึกษา	76,774	-	9,781	6,271	579	808	817	1,888	3,781	6,121	7,548	7,845	7,601	6,618	5,938	4,055	7,123	Elementary level	
ประถมปีที่ 1	2,335	-	2,215	-	8	-	1	1	1	8	4	11	12	10	13	15	36	Pratom 1	
ประถมปีที่ 2	3,445	-	2,501	-	4	7	4	27	20	54	78	98	111	60	80	95	303	Pratom 2	
ประถมปีที่ 3	2,359	-	1,751	10	3	7	5	22	34	32	62	111	50	39	59	51	125	Pratom 3	
ประถมปีที่ 4	38,620	-	2,460	140	17	29	35	134	351	706	2,450	4,887	6,059	5,737	5,442	3,698	6,472	Pratom 4	
ประถมปีที่ 5	3,862	-	854	2,654	3	104	12	12	28	51	51	45	22	17	3	5	2	Pratom 5	
ประถมปีที่ 6	26,153	-	-	3,466	543	661	759	1,692	3,346	5,271	4,902	2,693	1,347	755	341	191	185	Pratom 6	
ไม่ทราบชั้น	-	-	-	-	-	-	-	-	-	-	-	-	-	-	-	-	-	Unknown	
ระดับมัธยมศึกษา	38,507	-	-	2,902	8,977	5,825	2,163	3,885	3,493	3,352	2,912	1,889	1,210	642	511	418	327	Secondary education	
มัธยมศึกษาตอนต้น	19,205	-	-	2,902	5,762	1,426	996	1,744	1,596	1,595	1,215	721	515	293	236	97	108	Lower secondary level	
มัธยมศึกษาปีที่ 1	1,974	-	-	1,731	179	9	3	5	1	5	6	8	7	3	6	2	9	Matayom 1	
มัธยมศึกษาปีที่ 2	3,265	-	-	1,110	1,918	44	25	51	36	20	18	16	4	8	6	2	6	Matayom 2	
มัธยมศึกษาปีที่ 3	13,966	-	-	61	3,664	1,373	968	1,687	1,558	1,570	1,191	698	504	282	223	93	94	Matayom 3	
ไม่ทราบชั้น	-	-	-	-	-	-	-	-	-	-	-	-	-	-	-	-	-	Unknown	
มัธยมศึกษาตอนปลาย	19,301	-	-	-	3,215	4,399	1,168	2,141	1,897	1,756	1,697	1,167	695	350	276	321	219	Upper secondary level	
สายสามัญ	15,712	-	-	-	2,567	3,109	939	1,857	1,654	1,527	1,486	968	581	293	240	296	195	General type	
มัธยมศึกษาปีที่ 4	2,102	-	-	-	1,850	130	10	17	11	9	8	8	8	23	9	9	13	Matayom 4	
มัธยมศึกษาปีที่ 5	1,910	-	-	-	666	1,063	4	42	23	11	9	40	21	10	7	3	11	Matayom 5	
มัธยมศึกษาปีที่ 6	11,642	-	-	-	50	1,913	923	1,793	1,606	1,503	1,469	917	541	256	219	281	171	Matayom 6	
ไม่ทราบชั้น	57	-	-	-	-	3	2	4	14	4	1	3	12	4	4	3	-	Unknown	
สายอาชีวศึกษา	3,589	-	-	-	649	1,290	228	284	243	230	211	199	114	57	36	24	24	Cert. of vocational	
ปีที่ 1	558	-	-	-	457	93	6	1	-	-	-	1	-	-	-	-	-	1 st year	
ปีที่ 2	634	-	-	-	157	409	10	10	10	5	13	10	2	-	1	3	3	2 nd year	
ปีที่ 3	2,379	-	-	-	35	787	211	272	231	222	196	186	110	57	33	19	20	3 rd year	
ไม่ทราบชั้น	18	-	-	-	-	1	1	1	2	2	1	2	2	-	2	2	1	Unknown	



ตารางที่ 8 ประชากรอายุ 3 ปีขึ้นไป จำแนกตามระดับชั้นที่เรียนสำเร็จ กลุ่มอายุ เพศ และเขตการปกครอง (ต่อ)

Table 8 Population 3 years of age and over by educational attainment, age group, sex and area (Contd.)

พื้นที่เรียนสำเร็จ เพศ และเขตการปกครอง	รวม Total	กลุ่มอายุ Age group																Educational attainment, sex and area
		3 - 5	6 - 11	12 - 14	15 - 17	18 - 21	22 - 24	25 - 29	30 - 34	35 - 39	40 - 44	45 - 49	50 - 54	55 - 59	60 - 64	65 - 69	70 ขึ้นไป and over	
ชาย	74,437	3,301	7,151	4,760	4,627	4,342	2,554	5,002	5,308	5,882	6,197	6,012	5,261	4,088	3,377	2,742	3,832	Male
ไม่มีการศึกษา	4,307	2,428	306	2	2	61	1	165	109	15	95	151	72	61	94	276	469	No education
มีการศึกษา	70,130	873	6,845	4,758	4,625	4,281	2,553	4,837	5,199	5,868	6,102	5,861	5,189	4,027	3,283	2,467	3,363	Educational attainment
ชั้นที่เรียนสำเร็จ																		Grade of school attainment
ก่อนประถมศึกษา	2,782	873	1,886	-	-	-	-	1	2	1	-	4	-	5	3	1	5	Less than elementary level
ระดับประถมศึกษา	35,634	-	4,959	3,228	410	473	470	1,182	1,852	2,741	3,320	3,509	3,335	2,868	2,575	1,821	2,892	Elementary level
ประถมปีที่ 1	1,206	-	1,152	-	8	-	1	1	-	3	2	7	5	3	3	8	13	Pratom 1
ประถมปีที่ 2	1,663	-	1,215	-	2	4	3	23	14	24	41	42	60	28	32	44	131	Pratom 2
ประถมปีที่ 3	1,115	-	837	8	3	4	3	10	6	12	23	75	24	16	25	19	50	Pratom 3
ประถมปีที่ 4	16,637	-	1,335	78	10	21	20	51	169	312	945	2,089	2,573	2,445	2,340	1,633	2,615	Pratom 4
ประถมปีที่ 5	1,912	-	419	1,362	3	6	11	7	12	29	22	17	9	9	1	3	1	Pratom 5
ประถมปีที่ 6	13,101	-	-	1,780	384	437	432	1,090	1,652	2,361	2,287	1,279	663	367	174	113	83	Pratom 6
ไม่ทราบชั้น	-	-	-	-	-	-	-	-	-	-	-	-	-	-	-	-	-	Unknown
ระดับมัธยมศึกษา	19,805	-	-	1,512	4,209	2,922	1,136	2,055	1,810	1,688	1,507	1,033	733	393	321	281	206	Secondary education
มัธยมศึกษาตอนต้น	10,063	-	-	1,512	2,812	833	549	922	808	798	661	405	317	184	141	60	61	Lower secondary level
มัธยมศึกษาปีที่ 1	1,056	-	-	929	89	6	3	3	1	4	2	3	4	-	5	1	4	Matayom 1
มัธยมศึกษาปีที่ 2	1,647	-	-	551	942	29	17	34	28	12	11	9	3	4	4	1	3	Matayom 2
มัธยมศึกษาปีที่ 3	7,361	-	-	33	1,782	798	529	885	779	782	648	393	310	180	131	58	53	Matayom 3
ไม่ทราบชั้น	-	-	-	-	-	-	-	-	-	-	-	-	-	-	-	-	-	Unknown
มัธยมศึกษาตอนปลาย	9,741	-	-	-	1,396	2,089	587	1,133	1,002	890	846	628	416	208	180	221	145	Upper secondary level
สายสามัญ	7,706	-	-	-	1,061	1,366	470	951	858	740	718	521	351	169	157	209	135	General type
มัธยมศึกษาปีที่ 4	876	-	-	-	764	65	9	6	3	4	2	1	1	6	6	3	5	Matayom 4
มัธยมศึกษาปีที่ 5	884	-	-	-	272	487	2	34	17	9	5	28	10	5	6	2	7	Matayom 5
มัธยมศึกษาปีที่ 6	5,908	-	-	-	25	814	458	908	828	724	710	489	331	155	141	200	123	Matayom 6
ไม่ทราบชั้น	37	-	-	-	-	-	1	2	10	3	-	3	9	2	3	3	-	Unknown
สายอาชีวศึกษา	2,036	-	-	-	335	723	118	182	143	149	128	107	65	40	24	12	11	Cert. of vocational
ปีที่ 1	294	-	-	-	251	38	4	-	-	-	-	1	-	-	-	-	-	1 st year
ปีที่ 2	315	-	-	-	63	211	8	5	4	5	8	3	2	-	-	2	2	2 nd year
ปีที่ 3	1,419	-	-	-	21	473	104	176	138	144	119	102	62	40	23	10	8	3 rd year
ไม่ทราบชั้น	7	-	-	-	-	-	1	1	1	-	1	1	-	-	1	-	1	Unknown



ตารางที่ 8 ประชากรอายุ 3 ปีขึ้นไป จำแนกตามระดับชั้นที่เรียนสำเร็จ กลุ่มอายุ เพศ และเขตการปกครอง (ต่อ)

Table 8 Population 3 years of age and over by educational attainment, age group, sex and area (Contd.)

พื้นที่เรียนสำเร็จ เพศ และเขตการปกครอง	รวม Total	กลุ่มอายุ Age group																Educational attainment, sex and area
		3 - 5	6 - 11	12 - 14	15 - 17	18 - 21	22 - 24	25 - 29	30 - 34	35 - 39	40 - 44	45 - 49	50 - 54	55 - 59	60 - 64	65 - 69	70 ขึ้นไป and over	
หญิง	80,321	3,232	7,013	4,441	4,954	4,399	2,558	4,903	5,783	6,833	6,921	6,626	5,901	4,584	4,029	2,715	5,427	Female
ไม่มีการศึกษา	4,783	2,387	281	9	16	8	-	150	51	101	1	94	144	149	221	206	967	No education
มีการศึกษา	75,538	846	6,732	4,433	4,938	4,392	2,558	4,754	5,733	6,731	6,920	6,532	5,758	4,435	3,808	2,509	4,460	Educational attainment
ชั้นที่เรียนสำเร็จ																		Grade of school attainment
ก่อนประถมศึกษา	2,775	846	1,910	-	-	-	-	-	1	-	1	4	1	3	-	3	5	Less than elementary level
ระดับประถมศึกษา	41,140	-	4,822	3,043	169	335	347	706	1,928	3,380	4,228	4,337	4,266	3,750	3,363	2,235	4,231	Elementary level
ประถมปีที่ 1	1,129	-	1,063	-	-	-	-	-	1	5	2	5	7	7	10	7	23	Pratom 1
ประถมปีที่ 2	1,782	-	1,286	-	2	3	1	4	7	30	38	56	51	32	48	51	172	Pratom 2
ประถมปีที่ 3	1,244	-	913	2	-	2	2	12	27	20	39	36	26	23	33	32	75	Pratom 3
ประถมปีที่ 4	21,983	-	1,125	62	8	7	16	83	182	394	1,505	2,798	3,486	3,292	3,102	2,065	3,857	Pratom 4
ประถมปีที่ 5	1,950	-	435	1,292	-	98	1	4	17	21	29	28	12	8	2	2	1	Pratom 5
ประถมปีที่ 6	13,052	-	-	1,686	159	224	327	602	1,694	2,910	2,615	1,414	684	388	168	78	102	Pratom 6
ไม่ทราบชั้น	-	-	-	-	-	-	-	-	-	-	-	-	-	-	-	-	-	Unknown
ระดับมัธยมศึกษา	18,702	-	-	1,390	4,768	2,903	1,027	1,830	1,683	1,664	1,406	856	477	250	190	137	121	Secondary education
มัธยมศึกษาตอนต้น	9,142	-	-	1,390	2,949	593	447	822	788	797	554	317	197	108	95	37	47	Lower secondary level
มัธยมศึกษาปีที่ 1	919	-	-	803	90	2	-	2	-	1	3	4	2	3	1	1	4	Matayom 1
มัธยมศึกษาปีที่ 2	1,618	-	-	559	977	15	8	17	9	8	8	8	1	3	2	1	2	Matayom 2
มัธยมศึกษาปีที่ 3	6,605	-	-	28	1,882	576	439	803	779	788	543	305	194	102	92	35	40	Matayom 3
ไม่ทราบชั้น	-	-	-	-	-	-	-	-	-	-	-	-	-	-	-	-	-	Unknown
มัธยมศึกษาตอนปลาย	9,560	-	-	-	1,819	2,310	580	1,008	896	867	851	539	279	141	95	100	74	Upper secondary level
สายสามัญ	8,006	-	-	-	1,505	1,743	470	906	796	786	768	447	230	124	83	88	60	General type
มัธยมศึกษาปีที่ 4	1,226	-	-	-	1,086	65	1	11	8	4	6	7	7	17	2	6	8	Matayom 4
มัธยมศึกษาปีที่ 5	1,026	-	-	-	394	576	2	8	5	2	3	12	11	4	1	1	5	Matayom 5
มัธยมศึกษาปีที่ 6	5,735	-	-	-	25	1,098	465	885	778	778	758	428	210	101	79	81	48	Matayom 6
ไม่ทราบชั้น	19	-	-	-	-	3	1	2	5	1	1	-	2	2	1	-	-	Unknown
สายอาชีวศึกษา	1,554	-	-	-	314	567	111	102	100	80	83	92	50	17	12	12	13	Cert. of vocational
ปีที่ 1	264	-	-	-	206	55	2	1	-	-	-	-	-	-	-	-	-	1 st year
ปีที่ 2	319	-	-	-	95	197	1	4	6	-	6	7	-	-	1	1	1	2 nd year
ปีที่ 3	960	-	-	-	14	314	107	96	93	78	77	84	47	17	10	9	12	3 rd year
ไม่ทราบชั้น	11	-	-	-	-	1	-	-	1	2	-	1	2	-	1	2	-	Unknown





ตารางที่ 8 ประชากรอายุ 3 ปีขึ้นไป จำแนกตามระดับชั้นที่เรียนสำเร็จ กลุ่มอายุ เพศ และเขตการปกครอง (ต่อ)

Table 8 Population 3 years of age and over by educational attainment, age group, sex and area (Contd.)

พื้นที่เรียนสำเร็จ เพศ และเขตการปกครอง	รวม Total	กลุ่มอายุ Age group																	Educational attainment, sex and area
		3 - 5	6 - 11	12 - 14	15 - 17	18 - 21	22 - 24	25 - 29	30 - 34	35 - 39	40 - 44	45 - 49	50 - 54	55 - 59	60 - 64	65 - 69	70 ขึ้นไป and over		
นอกเขตเทศบาล	856,238	43,017	94,195	56,248	47,707	34,317	20,793	41,140	52,364	69,799	74,944	70,104	63,296	52,147	44,873	33,558	57,737	Non-municipal area	
ไม่มีการศึกษา	60,548	34,410	1,212	23	44	285	284	570	583	711	382	2,207	2,686	2,652	3,014	3,179	8,307	No education	
มีการศึกษา	795,690	8,607	92,982	56,225	47,662	34,032	20,509	40,570	51,781	69,088	74,562	67,897	60,610	49,495	41,859	30,379	49,429	Educational attainment	
ชั้นที่เรียนสำเร็จ																		Grade of school attainment	
ก่อนประถมศึกษา	37,282	8,607	28,191	-	1	3	31	15	13	30	33	57	61	58	47	38	96	Less than elementary level	
ระดับประถมศึกษา	552,768	-	64,792	38,468	4,335	6,210	5,462	14,317	30,886	52,425	61,015	57,304	54,185	46,462	39,779	29,091	48,036	Elementary level	
ประถมปีที่ 1	16,200	-	15,293	-	3	11	8	36	22	53	76	107	91	87	101	99	213	Pratom 1	
ประถมปีที่ 2	23,181	-	15,864	-	41	59	53	139	204	358	759	823	816	724	812	789	1,738	Pratom 2	
ประถมปีที่ 3	14,249	-	10,220	72	77	126	94	189	194	330	447	480	390	289	382	365	595	Pratom 3	
ประถมปีที่ 4	287,637	-	16,535	507	177	322	404	1,019	2,341	5,133	20,014	41,423	47,591	42,973	37,250	27,165	44,784	Pratom 4	
ประถมปีที่ 5	25,417	-	6,880	16,667	105	82	60	194	231	366	418	225	88	51	15	15	20	Pratom 5	
ประถมปีที่ 6	186,084	-	-	21,222	3,931	5,611	4,843	12,740	27,894	46,186	39,301	14,246	5,208	2,338	1,219	657	686	Pratom 6	
ไม่ทราบชั้น	-	-	-	-	-	-	-	-	-	-	-	-	-	-	-	-	-	Unknown	
ระดับมัธยมศึกษา	167,302	-	-	17,747	43,263	24,456	11,124	19,116	14,870	12,293	10,148	6,485	3,566	1,706	1,229	691	608	Secondary education	
มัธยมศึกษาตอนต้น	99,214	-	-	17,747	28,497	10,090	6,091	10,692	8,046	6,800	4,862	2,733	1,721	798	579	282	277	Lower secondary level	
มัธยมศึกษาปีที่ 1	10,756	-	-	9,773	780	47	15	29	12	18	9	27	23	9	5	3	5	Matayom 1	
มัธยมศึกษาปีที่ 2	18,071	-	-	7,582	9,441	347	156	177	119	88	72	34	14	9	9	5	17	Matayom 2	
มัธยมศึกษาปีที่ 3	70,385	-	-	392	18,276	9,695	5,919	10,486	7,915	6,694	4,781	2,672	1,683	781	563	274	254	Matayom 3	
ไม่ทราบชั้น	3	-	-	-	-	-	1	-	-	-	-	-	1	-	1	-	-	Unknown	
มัธยมศึกษาตอนปลาย	68,088	-	-	-	14,766	14,367	5,033	8,424	6,824	5,493	5,286	3,752	1,845	907	650	408	331	Upper secondary level	
สายสามัญ	60,019	-	-	-	13,122	11,851	4,300	7,502	6,212	5,185	4,894	3,276	1,583	819	602	376	297	General type	
มัธยมศึกษาปีที่ 4	9,877	-	-	-	8,868	426	54	71	53	54	78	102	50	38	26	23	34	Matayom 4	
มัธยมศึกษาปีที่ 5	9,322	-	-	-	3,998	4,729	53	99	40	36	56	148	71	26	23	24	20	Matayom 5	
มัธยมศึกษาปีที่ 6	40,291	-	-	-	253	6,644	4,153	7,239	6,041	5,081	4,750	2,971	1,388	696	526	310	239	Matayom 6	
ไม่ทราบชั้น	528	-	-	-	3	53	38	94	79	14	9	56	73	59	27	18	4	Unknown	
สายอาชีวศึกษา	8,069	-	-	-	1,644	2,516	734	921	612	309	392	476	263	88	48	33	34	Cert. of vocational	
ปีที่ 1	1,379	-	-	-	1,063	255	19	15	12	4	3	4	3	-	-	-	-	1 st year	
ปีที่ 2	1,460	-	-	-	443	695	67	70	34	17	21	47	32	12	9	8	5	2 nd year	
ปีที่ 3	5,010	-	-	-	138	1,546	624	806	535	276	343	389	214	61	37	22	21	3 rd year	
ไม่ทราบชั้น	220	-	-	-	-	20	24	31	31	11	25	35	14	15	2	3	8	Unknown	



ตารางที่ 8 ประชากรอายุ 3 ปีขึ้นไป จำแนกตามระดับชั้นที่เรียนสำเร็จ กลุ่มอายุ เพศ และเขตการปกครอง (ต่อ)

Table 8 Population 3 years of age and over by educational attainment, age group, sex and area (Contd.)

พื้นที่เรียนสำเร็จ เพศ และเขตการปกครอง	รวม Total	กลุ่มอายุ Age group																Educational attainment, sex and area
		3 - 5	6 - 11	12 - 14	15 - 17	18 - 21	22 - 24	25 - 29	30 - 34	35 - 39	40 - 44	45 - 49	50 - 54	55 - 59	60 - 64	65 - 69	70 ขึ้นไป and over	
ชาย	417,287	22,318	48,472	28,524	23,008	18,273	10,690	20,460	25,309	33,419	36,263	34,441	30,652	25,003	21,107	15,327	24,023	Male
ไม่มีการศึกษา	27,399	17,825	602	14	14	162	87	225	264	181	198	877	1,075	1,010	1,107	1,222	2,537	No education
มีการศึกษา	389,887	4,492	47,870	28,510	22,994	18,110	10,603	20,235	25,045	33,238	36,065	33,564	29,577	23,994	20,000	14,105	21,486	Educational attainment
ชั้นที่เรียนสำเร็จ																		Grade of school attainment
ก่อนประถมศึกษา	19,353	4,492	14,671	-	1	3	-	5	10	12	11	25	26	30	22	13	30	Less than elementary level
ระดับประถมศึกษา	263,458	-	33,199	19,564	3,095	4,066	3,121	7,639	14,647	24,484	28,194	26,842	25,106	21,646	18,361	13,116	20,377	Elementary level
ประถมปีที่ 1	8,271	-	7,853	-	1	6	4	27	14	22	40	44	35	48	44	52	78	Pratom 1
ประถมปีที่ 2	11,687	-	8,263	-	28	27	28	62	110	172	376	439	409	364	382	350	676	Pratom 2
ประถมปีที่ 3	7,065	-	5,216	49	50	78	45	95	96	156	182	234	174	136	163	155	237	Pratom 3
ประถมปีที่ 4	129,576	-	8,375	283	120	213	194	516	1,206	2,403	8,593	18,471	21,438	19,652	16,985	12,147	18,981	Pratom 4
ประถมปีที่ 5	12,735	-	3,492	8,435	75	44	33	60	90	158	172	102	28	23	9	9	6	Pratom 5
ประถมปีที่ 6	94,124	-	-	10,797	2,821	3,698	2,817	6,878	13,131	21,574	18,830	7,553	3,022	1,424	778	403	400	Pratom 6
ไม่ทราบชั้น	-	-	-	-	-	-	-	-	-	-	-	-	-	-	-	-	-	Unknown
ระดับมัธยมศึกษา	87,322	-	-	8,935	19,850	12,370	5,745	9,587	7,650	6,632	6,091	4,498	2,663	1,392	952	507	451	Secondary education
มัธยมศึกษาตอนต้น	52,597	-	-	8,935	13,817	5,775	3,293	5,421	4,099	3,643	2,912	1,907	1,302	651	430	217	197	Lower secondary level
มัธยมศึกษาปีที่ 1	5,810	-	-	5,227	438	37	11	23	7	11	8	20	13	7	3	2	4	Matayom 1
มัธยมศึกษาปีที่ 2	8,952	-	-	3,547	4,717	245	86	106	79	61	49	22	10	7	8	5	12	Matayom 2
มัธยมศึกษาปีที่ 3	37,834	-	-	161	8,663	5,493	3,196	5,292	4,013	3,571	2,856	1,865	1,279	637	418	210	181	Matayom 3
ไม่ทราบชั้น	2	-	-	-	-	-	-	-	-	-	-	-	1	-	1	-	-	Unknown
มัธยมศึกษาตอนปลาย	34,725	-	-	-	6,033	6,595	2,453	4,166	3,551	2,989	3,178	2,591	1,360	742	522	290	254	Upper secondary level
สายสามัญ	29,866	-	-	-	5,071	5,146	2,020	3,640	3,143	2,786	2,925	2,266	1,205	672	490	272	229	General type
มัธยมศึกษาปีที่ 4	3,974	-	-	-	3,501	196	24	31	33	29	44	35	23	20	12	10	17	Matayom 4
มัธยมศึกษาปีที่ 5	3,751	-	-	-	1,450	1,924	26	49	23	22	45	103	52	22	11	13	11	Matayom 5
มัธยมศึกษาปีที่ 6	21,806	-	-	-	120	2,994	1,949	3,522	3,048	2,732	2,831	2,085	1,070	584	442	231	198	Matayom 6
ไม่ทราบชั้น	335	-	-	-	-	31	22	37	40	3	5	43	60	47	25	18	3	Unknown
สายอาชีวศึกษา	4,859	-	-	-	962	1,450	433	527	408	203	254	325	155	70	32	17	25	Cert. of vocational
ปีที่ 1	817	-	-	-	627	158	9	10	5	1	3	2	1	-	-	-	-	1 st year
ปีที่ 2	880	-	-	-	252	418	47	37	24	14	11	35	20	10	5	3	4	2 nd year
ปีที่ 3	3,032	-	-	-	82	865	363	464	358	183	224	263	127	48	26	12	16	3 rd year
ไม่ทราบชั้น	130	-	-	-	-	8	14	16	20	4	15	25	8	12	1	2	4	Unknown



ตารางที่ 8 ประชากรอายุ 3 ปีขึ้นไป จำแนกตามระดับชั้นที่เรียนสำเร็จ กลุ่มอายุ เพศ และเขตการปกครอง (ต่อ)

Table 8 Population 3 years of age and over by educational attainment, age group, sex and area (Contd.)

พื้นที่เรียนสำเร็จ เพศ และเขตการปกครอง	รวม Total	กลุ่มอายุ Age group																	Educational attainment, sex and area
		3 - 5	6 - 11	12 - 14	15 - 17	18 - 21	22 - 24	25 - 29	30 - 34	35 - 39	40 - 44	45 - 49	50 - 54	55 - 59	60 - 64	65 - 69	70 ขึ้นไป and over		
หญิง	438,951	20,700	45,722	27,725	24,699	16,044	10,103	20,681	27,055	36,380	38,681	35,663	32,644	27,144	23,766	18,231	33,714	Female	
ไม่มีการศึกษา	33,149	16,585	610	9	31	123	197	345	319	530	184	1,330	1,611	1,642	1,907	1,957	5,770	No education	
มีการศึกษา	405,802	4,115	45,112	27,716	24,668	15,921	9,906	20,336	26,735	35,850	38,497	34,333	31,033	25,502	21,859	16,275	27,944	Educational attainment	
ชั้นที่เรียนสำเร็จ																		Grade of school attainment	
ก่อนประถมศึกษา	17,929	4,115	13,520	-	-	-	31	10	3	18	22	31	34	28	25	25	67	Less than elementary level	
ระดับประถมศึกษา	289,310	-	31,592	18,904	1,240	2,144	2,341	6,678	16,239	27,941	32,822	30,462	29,079	24,816	21,418	15,975	27,659	Elementary level	
ประถมปีที่ 1	7,929	-	7,439	-	2	4	3	9	8	31	36	62	56	39	57	47	135	Pratom 1	
ประถมปีที่ 2	11,494	-	7,601	-	13	32	25	77	94	187	383	385	407	360	430	439	1,062	Pratom 2	
ประถมปีที่ 3	7,184	-	5,004	23	27	48	49	94	97	174	265	246	216	153	219	210	358	Pratom 3	
ประถมปีที่ 4	158,061	-	8,160	223	57	109	210	503	1,135	2,729	11,421	22,952	26,153	23,322	20,265	15,018	25,803	Pratom 4	
ประถมปีที่ 5	12,682	-	3,388	8,232	30	38	27	133	142	208	246	123	60	28	7	7	13	Pratom 5	
ประถมปีที่ 6	91,959	-	-	10,426	1,110	1,913	2,027	5,862	14,762	24,613	20,471	6,693	2,186	914	441	254	287	Pratom 6	
ไม่ทราบชั้น	-	-	-	-	-	-	-	-	-	-	-	-	-	-	-	-	-	Unknown	
ระดับมัธยมศึกษา	79,980	-	-	8,812	23,413	12,087	5,379	9,529	7,220	5,662	4,057	1,987	904	314	277	184	157	Secondary education	
มัธยมศึกษาตอนต้น	46,617	-	-	8,812	14,680	4,315	2,798	5,271	3,947	3,157	1,949	827	419	148	149	65	80	Lower secondary level	
มัธยมศึกษาปีที่ 1	4,946	-	-	4,546	342	10	4	7	5	7	1	8	10	2	2	1	1	Matayom 1	
มัธยมศึกษาปีที่ 2	9,119	-	-	4,035	4,724	102	70	71	40	27	23	12	4	2	1	-	6	Matayom 2	
มัธยมศึกษาปีที่ 3	32,551	-	-	231	9,614	4,202	2,723	5,194	3,901	3,123	1,925	807	404	144	146	64	73	Matayom 3	
ไม่ทราบชั้น	1	-	-	-	-	-	1	-	-	-	-	-	-	-	-	-	-	Unknown	
มัธยมศึกษาตอนปลาย	33,363	-	-	-	8,733	7,772	2,581	4,257	3,273	2,504	2,108	1,161	485	166	128	119	77	Upper secondary level	
สายสามัญ	30,153	-	-	-	8,051	6,705	2,280	3,863	3,069	2,398	1,969	1,010	377	147	112	103	68	General type	
มัธยมศึกษาปีที่ 4	5,904	-	-	-	5,367	230	31	40	20	24	35	67	27	19	14	13	17	Matayom 4	
มัธยมศึกษาปีที่ 5	5,570	-	-	-	2,547	2,805	27	49	18	14	11	44	19	4	12	11	9	Matayom 5	
มัธยมศึกษาปีที่ 6	18,486	-	-	-	133	3,649	2,205	3,717	2,993	2,349	1,920	885	318	112	84	79	42	Matayom 6	
ไม่ทราบชั้น	194	-	-	-	3	22	17	57	39	11	3	13	13	12	2	-	1	Unknown	
สายอาชีวศึกษา	3,210	-	-	-	682	1,066	301	394	204	106	139	151	108	18	15	15	9	Cert. of vocational	
ปีที่ 1	562	-	-	-	435	97	10	5	7	3	-	2	2	-	-	-	-	1 st year	
ปีที่ 2	580	-	-	-	191	277	21	33	10	3	10	12	12	2	3	4	1	2 nd year	
ปีที่ 3	1,978	-	-	-	56	681	260	341	177	92	118	126	87	13	11	10	4	3 rd year	
ไม่ทราบชั้น	89	-	-	-	-	12	10	14	11	7	10	10	7	3	1	1	3	Unknown	



ตารางที่ 9 ประชากรอายุ 10 ปีขึ้นไป จำแนกตามการอ่านออกเขียนได้ กลุ่มอายุ เพศ และเขตการปกครอง

Table 9 Population 10 years of age and over by literacy, age group, sex and area

การอ่านออกเขียนได้ เพศ และเขตการปกครอง	รวม Total	กลุ่มอายุ Age group													Literacy, sex and area
		10 - 14	15 - 19	20 - 24	25 - 29	30 - 34	35 - 39	40 - 44	45 - 49	50 - 54	55 - 59	60 - 64	65 - 69	70 ขึ้นไป and over	
<b>ยอดรวม</b>															<b>Total</b>
ภาษาไทย	892,641	104,999	81,792	44,458	51,046	63,456	82,515	88,061	82,743	74,460	60,819	52,281	39,015	66,996	Thai language
อ่านออกเขียนได้	861,547	104,524	81,192	43,454	49,625	62,138	81,333	86,849	80,218	71,667	57,692	48,800	35,591	58,463	Literate
อ่านไม่ออกเขียนไม่ได้	31,095	475	600	1,004	1,421	1,318	1,182	1,212	2,526	2,792	3,127	3,481	3,424	8,532	Illiterate
ไม่ทราบ	-	-	-	-	-	-	-	-	-	-	-	-	-	-	Unknown
ภาษาอื่น ๆ	892,641	104,999	81,792	44,458	51,046	63,456	82,515	88,061	82,743	74,460	60,819	52,281	39,015	66,996	Other languages
อ่านออกเขียนได้	23,173	826	3,093	2,760	3,236	3,136	2,222	1,651	1,934	1,375	947	720	776	497	Literate
อ่านไม่ออกเขียนไม่ได้	863,322	101,946	78,244	41,483	47,580	59,996	79,867	86,079	80,429	72,715	59,578	51,278	38,043	66,082	Illiterate
ไม่ทราบ	6,146	2,227	455	215	229	323	426	332	381	369	294	283	196	417	Unknown
<b>ชาย</b>															<b>Male</b>
ภาษาไทย	430,634	53,431	40,176	23,316	25,462	30,618	39,302	42,459	40,454	35,914	29,091	24,485	18,069	27,855	Thai language
อ่านออกเขียนได้	418,107	53,118	39,895	22,814	24,727	29,878	38,911	41,798	39,333	34,835	27,870	23,084	16,665	25,179	Literate
อ่านไม่ออกเขียนไม่ได้	12,527	313	281	503	735	740	391	661	1,121	1,080	1,222	1,401	1,404	2,676	Illiterate
ไม่ทราบ	-	-	-	-	-	-	-	-	-	-	-	-	-	-	Unknown
ภาษาอื่น ๆ	430,634	53,431	40,176	23,316	25,462	30,618	39,302	42,459	40,454	35,914	29,091	24,485	18,069	27,855	Other languages
อ่านออกเขียนได้	12,195	309	1,272	1,312	1,512	1,380	1,020	896	1,161	863	742	633	734	363	Literate
อ่านไม่ออกเขียนไม่ได้	415,119	51,927	38,687	21,850	23,810	29,042	38,027	41,379	39,089	34,852	28,198	23,713	17,261	27,285	Illiterate
ไม่ทราบ	3,320	1,195	217	155	141	196	255	185	204	200	152	139	74	207	Unknown
<b>หญิง</b>															<b>Female</b>
ภาษาไทย	462,008	51,569	41,616	21,142	25,584	32,838	43,213	45,602	42,289	38,545	31,728	27,796	20,946	39,141	Thai language
อ่านออกเขียนได้	443,440	51,406	41,297	20,641	24,898	32,260	42,421	45,051	40,884	36,833	29,822	25,716	18,926	33,284	Literate
อ่านไม่ออกเขียนไม่ได้	18,568	163	319	501	686	578	791	551	1,405	1,713	1,906	2,080	2,020	5,856	Illiterate
ไม่ทราบ	-	-	-	-	-	-	-	-	-	-	-	-	-	-	Unknown
ภาษาอื่น ๆ	462,008	51,569	41,616	21,142	25,584	32,838	43,213	45,602	42,289	38,545	31,728	27,796	20,946	39,141	Other languages
อ่านออกเขียนได้	10,978	518	1,821	1,448	1,725	1,756	1,202	755	773	513	205	88	42	133	Literate
อ่านไม่ออกเขียนไม่ได้	448,204	50,020	39,557	19,634	23,770	30,955	41,840	44,700	41,340	37,863	31,380	27,565	20,783	38,797	Illiterate
ไม่ทราบ	2,826	1,031	238	60	89	127	171	147	177	169	143	143	122	210	Unknown



ตารางที่ 9 ประชากรอายุ 10 ปีขึ้นไป จำแนกตามการอ่านออกเขียนได้ กลุ่มอายุ เพศ และเขตการปกครอง (ต่อ)

Table 9 Population 10 years of age and over by literacy, age group, sex and area (Contd.)

การอ่านออกเขียนได้ เพศ และเขตการปกครอง	รวม Total	กลุ่มอายุ Age group													Literacy, sex and area
		10 - 14	15 - 19	20 - 24	25 - 29	30 - 34	35 - 39	40 - 44	45 - 49	50 - 54	55 - 59	60 - 64	65 - 69	70 ขึ้นไป and over	
<b>ในเขตเทศบาล</b>															<b>Municipal area</b>
<b>ภาษาไทย</b>	<b>139,296</b>	<b>14,437</b>	<b>14,752</b>	<b>8,682</b>	<b>9,905</b>	<b>11,092</b>	<b>12,715</b>	<b>13,118</b>	<b>12,638</b>	<b>11,163</b>	<b>8,672</b>	<b>7,407</b>	<b>5,457</b>	<b>9,259</b>	<b>Thai language</b>
อ่านออกเขียนได้	134,150	14,233	14,463	8,433	9,246	10,625	12,457	12,898	12,314	10,935	8,383	7,086	4,995	8,081	Literate
อ่านไม่ออกเขียนไม่ได้	5,146	203	288	249	659	467	259	219	324	227	289	321	462	1,178	Illiterate
ไม่ทราบ	-	-	-	-	-	-	-	-	-	-	-	-	-	-	Unknown
<b>ภาษาอื่น ๆ</b>	<b>139,296</b>	<b>14,437</b>	<b>14,752</b>	<b>8,682</b>	<b>9,905</b>	<b>11,092</b>	<b>12,715</b>	<b>13,118</b>	<b>12,638</b>	<b>11,163</b>	<b>8,672</b>	<b>7,407</b>	<b>5,457</b>	<b>9,259</b>	<b>Other languages</b>
อ่านออกเขียนได้	8,196	103	765	1,123	1,097	1,216	760	625	710	442	399	224	500	233	Literate
อ่านไม่ออกเขียนไม่ได้	129,967	13,905	13,895	7,519	8,755	9,838	11,890	12,430	11,873	10,643	8,220	7,121	4,920	8,958	Illiterate
ไม่ทราบ	1,132	429	92	41	53	37	65	63	55	78	52	62	37	68	Unknown
<b>ชาย</b>															<b>Male</b>
<b>ภาษาไทย</b>	<b>66,668</b>	<b>7,442</b>	<b>7,131</b>	<b>4,392</b>	<b>5,002</b>	<b>5,308</b>	<b>5,882</b>	<b>6,197</b>	<b>6,012</b>	<b>5,261</b>	<b>4,088</b>	<b>3,377</b>	<b>2,742</b>	<b>3,832</b>	<b>Thai language</b>
อ่านออกเขียนได้	63,924	7,298	6,986	4,203	4,556	4,986	5,814	6,038	5,795	5,166	3,941	3,265	2,468	3,407	Literate
อ่านไม่ออกเขียนไม่ได้	2,743	144	145	189	446	322	68	158	217	95	147	112	274	425	Illiterate
ไม่ทราบ	-	-	-	-	-	-	-	-	-	-	-	-	-	-	Unknown
<b>ภาษาอื่น ๆ</b>	<b>66,668</b>	<b>7,442</b>	<b>7,131</b>	<b>4,392</b>	<b>5,002</b>	<b>5,308</b>	<b>5,882</b>	<b>6,197</b>	<b>6,012</b>	<b>5,261</b>	<b>4,088</b>	<b>3,377</b>	<b>2,742</b>	<b>3,832</b>	<b>Other languages</b>
อ่านออกเขียนได้	4,618	49	332	562	588	580	345	353	439	253	312	188	484	134	Literate
อ่านไม่ออกเขียนไม่ได้	61,452	7,154	6,752	3,800	4,382	4,712	5,500	5,809	5,543	4,969	3,749	3,165	2,243	3,674	Illiterate
ไม่ทราบ	597	239	46	30	32	17	38	35	30	39	27	25	15	25	Unknown
<b>หญิง</b>															<b>Female</b>
<b>ภาษาไทย</b>	<b>72,628</b>	<b>6,994</b>	<b>7,621</b>	<b>4,290</b>	<b>4,903</b>	<b>5,783</b>	<b>6,833</b>	<b>6,921</b>	<b>6,626</b>	<b>5,901</b>	<b>4,584</b>	<b>4,029</b>	<b>2,715</b>	<b>5,427</b>	<b>Thai language</b>
อ่านออกเขียนได้	70,225	6,935	7,477	4,230	4,690	5,639	6,642	6,860	6,519	5,769	4,442	3,820	2,527	4,674	Literate
อ่านไม่ออกเขียนไม่ได้	2,403	59	144	60	213	144	191	61	107	132	142	209	187	753	Illiterate
ไม่ทราบ	-	-	-	-	-	-	-	-	-	-	-	-	-	-	Unknown
<b>ภาษาอื่น ๆ</b>	<b>72,628</b>	<b>6,994</b>	<b>7,621</b>	<b>4,290</b>	<b>4,903</b>	<b>5,783</b>	<b>6,833</b>	<b>6,921</b>	<b>6,626</b>	<b>5,901</b>	<b>4,584</b>	<b>4,029</b>	<b>2,715</b>	<b>5,427</b>	<b>Other languages</b>
อ่านออกเขียนได้	3,578	53	433	560	509	637	415	272	271	190	87	36	16	99	Literate
อ่านไม่ออกเขียนไม่ได้	68,515	6,751	7,143	3,718	4,373	5,127	6,390	6,621	6,330	5,673	4,471	3,956	2,677	5,284	Illiterate
ไม่ทราบ	535	190	46	11	21	20	28	28	25	38	26	37	22	43	Unknown

ตารางที่ 9 ประชากรอายุ 10 ปีขึ้นไป จำแนกตามการอ่านออกเขียนได้ กลุ่มอายุ เพศ และเขตการปกครอง (ต่อ)

Table 9 Population 10 years of age and over by literacy, age group, sex and area (Contd.)

การอ่านออกเขียนได้ เพศ และเขตการปกครอง	รวม Total	กลุ่มอายุ Age group													Literacy, sex and area
		10 - 14	15 - 19	20 - 24	25 - 29	30 - 34	35 - 39	40 - 44	45 - 49	50 - 54	55 - 59	60 - 64	65 - 69	70 ขึ้นไป and over	
<b>นอกเขตเทศบาล</b>															<b>Non-municipal area</b>
ภาษาไทย	753,345	90,563	67,040	35,776	41,140	52,364	69,800	74,944	70,105	63,297	52,147	44,874	33,558	57,737	Thai language
อ่านออกเขียนได้	727,397	90,291	66,729	35,022	40,379	51,513	68,876	73,951	67,903	60,732	49,309	41,714	30,596	50,382	Literate
อ่านไม่ออกเขียนไม่ได้	25,949	272	311	755	761	851	924	993	2,202	2,565	2,838	3,160	2,962	7,355	Illiterate
ไม่ทราบ	-	-	-	-	-	-	-	-	-	-	-	-	-	-	Unknown
ภาษาอื่น ๆ	753,345	90,563	67,040	35,776	41,140	52,364	69,800	74,944	70,105	63,297	52,147	44,874	33,558	57,737	Other languages
อ่านออกเขียนได้	14,977	724	2,328	1,637	2,140	1,920	1,462	1,026	1,224	933	547	496	276	264	Literate
อ่านไม่ออกเขียนไม่ได้	733,355	88,041	64,350	33,965	38,824	50,158	67,977	73,649	68,555	62,073	51,358	44,157	33,124	57,124	Illiterate
ไม่ทราบ	5,014	1,798	362	174	176	286	360	269	326	292	242	221	158	349	Unknown
<b>ชาย</b>															<b>Male</b>
ภาษาไทย	363,966	45,988	33,045	18,925	20,460	25,309	33,420	36,263	34,442	30,653	25,003	21,108	15,327	24,023	Thai language
อ่านออกเขียนได้	354,182	45,820	32,909	18,611	20,171	24,892	33,097	35,760	33,538	29,668	23,929	19,819	14,197	21,772	Literate
อ่านไม่ออกเขียนไม่ได้	9,784	168	136	314	289	418	323	503	905	985	1,075	1,289	1,129	2,251	Illiterate
ไม่ทราบ	-	-	-	-	-	-	-	-	-	-	-	-	-	-	Unknown
ภาษาอื่น ๆ	363,966	45,988	33,045	18,925	20,460	25,309	33,420	36,263	34,442	30,653	25,003	21,108	15,327	24,023	Other languages
อ่านออกเขียนได้	7,577	259	940	750	924	800	675	543	723	610	429	445	250	230	Literate
อ่านไม่ออกเขียนไม่ได้	353,666	44,773	31,935	18,050	19,427	24,330	32,527	35,570	33,546	29,883	24,449	20,548	15,018	23,611	Illiterate
ไม่ทราบ	2,723	956	171	125	109	179	218	149	174	161	125	115	59	182	Unknown
<b>หญิง</b>															<b>Female</b>
ภาษาไทย	389,379	44,574	33,995	16,852	20,681	27,055	36,380	38,681	35,663	32,644	27,144	23,766	18,231	33,714	Thai language
อ่านออกเขียนได้	373,214	44,471	33,819	16,411	20,208	26,621	35,779	38,191	34,366	31,064	25,380	21,895	16,399	28,611	Literate
อ่านไม่ออกเขียนไม่ได้	16,165	104	176	441	473	433	601	490	1,297	1,580	1,763	1,871	1,833	5,103	Illiterate
ไม่ทราบ	-	-	-	-	-	-	-	-	-	-	-	-	-	-	Unknown
ภาษาอื่น ๆ	389,379	44,574	33,995	16,852	20,681	27,055	36,380	38,681	35,663	32,644	27,144	23,766	18,231	33,714	Other languages
อ่านออกเขียนได้	7,400	464	1,389	888	1,216	1,120	787	483	501	323	118	51	26	34	Literate
อ่านไม่ออกเขียนไม่ได้	379,688	43,268	32,414	15,915	19,397	25,828	35,450	38,079	35,010	32,190	26,908	23,608	18,106	33,513	Illiterate
ไม่ทราบ	2,291	842	192	49	67	107	143	119	152	131	117	106	99	167	Unknown

ตารางที่ 10 ประชากรอายุ 13 ปีขึ้นไป จำแนกตามสถานภาพสมรส กลุ่มอายุ เพศ และเขตการปกครอง

Table 10 Population 13 years of age and over by marital status, age group, sex and area

กลุ่มอายุ เพศ และเขตการปกครอง	รวม Total	สถานภาพสมรส Marital status							ไม่ทราบ สถานภาพสมรส Unknown marital status	Age group, sex and area
		โสด Single	เคยสมรส Ever-married					ไม่ทราบ Unknown		
			รวม Total	สมรส Currently married	หม้าย Widowed	หย่า Divorced	แยกกันอยู่ Separated			
ยอดรวม	831,573	216,196	612,583	516,661	69,532	7,914	13,577	4,899	2,794	Total
13 - 14	43,931	42,689	297	213	16	2	10	57	945	13 - 14
15 - 19	81,792	74,712	6,642	5,739	41	51	270	541	438	15 - 19
20 - 24	44,458	26,640	17,614	15,850	110	207	886	562	204	20 - 24
25 - 29	51,046	19,289	31,642	28,705	255	494	1,456	732	114	25 - 29
30 - 34	63,456	14,460	48,883	44,771	585	866	1,891	770	113	30 - 34
35 - 39	82,515	10,814	71,577	66,493	1,222	1,134	2,002	725	124	35 - 39
40 - 44	88,061	7,460	80,489	74,696	2,139	1,275	1,844	534	112	40 - 44
45 - 49	82,743	5,322	77,292	71,118	3,223	1,041	1,592	318	129	45 - 49
50 - 54	74,460	4,036	70,306	62,877	5,136	957	1,126	210	118	50 - 54
55 - 59	60,819	2,961	57,752	49,346	6,794	668	811	133	106	55 - 59
60 - 64	52,281	2,608	49,553	39,062	9,184	520	706	81	120	60 - 64
65 - 69	39,015	1,923	37,004	26,252	9,938	324	424	66	88	65 - 69
70 - 74	29,256	1,458	27,713	16,723	10,434	172	316	68	85	70 - 74
75 - 79	19,987	994	18,944	9,275	9,355	135	138	41	50	75 - 79
80 - 84	11,289	558	10,703	4,019	6,523	45	74	42	28	80 - 84
85 ขึ้นไป	6,463	272	6,172	1,523	4,578	23	29	19	20	85 and over

ตารางที่ 10 ประชากรอายุ 13 ปีขึ้นไป จำแนกตามสถานภาพสมรส กลุ่มอายุ เพศ และเขตการปกครอง (ต่อ)

Table 10 Population 13 years of age and over by marital status, age group, sex and area (Contd.)

กลุ่มอายุ เพศ และเขตการปกครอง	รวม Total	สถานภาพสมรส Marital status							ไม่ทราบ Unknown marital status	Age group, sex and area
		โสด Single	เคยสมรส Ever-married					ไม่ทราบ Unknown		
			รวม Total	สมรส Currently married	หม้าย Widowed	หย่า Divorced	แยกกันอยู่ Separated			
ชาย	399,582	124,981	272,517	246,539	15,675	2,761	4,914	2,629	2,084	Male
13 - 14	22,379	21,698	121	87	8	-	1	25	560	13 - 14
15 - 19	40,176	38,223	1,669	1,399	8	9	32	222	284	15 - 19
20 - 24	23,316	17,390	5,746	5,152	35	47	253	259	181	20 - 24
25 - 29	25,462	13,179	12,181	11,067	71	159	498	386	102	25 - 29
30 - 34	30,618	10,580	19,942	18,249	174	334	700	485	96	30 - 34
35 - 39	39,302	8,084	31,107	29,161	308	462	731	445	112	35 - 39
40 - 44	42,459	5,249	37,109	35,097	518	520	653	321	101	40 - 44
45 - 49	40,454	3,335	37,005	35,139	677	385	620	185	115	45 - 49
50 - 54	35,914	2,230	33,582	31,659	1,077	321	410	116	102	50 - 54
55 - 59	29,091	1,449	27,548	25,665	1,312	185	325	62	95	55 - 59
60 - 64	24,485	1,155	23,223	20,873	1,902	157	258	33	108	60 - 64
65 - 69	18,069	878	17,109	14,620	2,193	82	184	30	82	65 - 69
70 - 74	12,696	662	11,965	9,380	2,390	49	120	26	70	70 - 74
75 - 79	8,253	467	7,745	5,448	2,184	30	68	15	41	75 - 79
80 - 84	4,584	270	4,291	2,566	1,649	18	43	15	23	80 - 84
85 ขึ้นไป	2,323	133	2,175	978	1,171	5	18	3	14	85 and over

ตารางที่ 10 ประชากรอายุ 13 ปีขึ้นไป จำแนกตามสถานภาพสมรส กลุ่มอายุ เพศ และเขตการปกครอง (ต่อ)

Table 10 Population 13 years of age and over by marital status, age group, sex and area (Contd.)

กลุ่มอายุ เพศ และเขตการปกครอง	รวม Total	สถานภาพสมรส Marital status							ไม่ทราบ สถานภาพสมรส Unknown marital status	Age group, sex and area
		โสด Single	เคยสมรส Ever-married					ไม่ทราบ Unknown		
			รวม Total	สมรส Currently married	หม้าย Widowed	หย่า Divorced	แยกกันอยู่ Separated			
หญิง	431,991	91,215	340,066	270,122	53,858	5,153	8,662	2,270	711	Female
13 - 14	21,552	20,991	176	126	7	2	9	32	385	13 - 14
15 - 19	41,616	36,489	4,973	4,340	33	42	238	320	155	15 - 19
20 - 24	21,142	9,250	11,868	10,697	75	160	633	303	23	20 - 24
25 - 29	25,584	6,111	19,461	17,638	183	335	958	346	12	25 - 29
30 - 34	32,838	3,881	28,941	26,522	410	532	1,192	284	17	30 - 34
35 - 39	43,213	2,730	40,470	37,333	914	672	1,271	280	12	35 - 39
40 - 44	45,602	2,210	43,380	39,599	1,622	755	1,191	213	11	40 - 44
45 - 49	42,289	1,988	40,287	35,979	2,547	655	973	133	14	45 - 49
50 - 54	38,545	1,806	36,724	31,218	4,059	636	716	95	16	50 - 54
55 - 59	31,728	1,513	30,204	23,681	5,482	483	486	71	11	55 - 59
60 - 64	27,796	1,454	26,330	18,189	7,282	363	448	48	12	60 - 64
65 - 69	20,946	1,044	19,895	11,632	7,746	242	241	35	7	65 - 69
70 - 74	16,560	796	15,748	7,343	8,045	124	196	42	16	70 - 74
75 - 79	11,734	527	11,199	3,827	7,172	105	69	26	9	75 - 79
80 - 84	6,706	288	6,413	1,454	4,874	27	31	27	5	80 - 84
85 ขึ้นไป	4,140	138	3,996	545	3,407	17	11	16	5	85 and over

ตารางที่ 10 ประชากรอายุ 13 ปีขึ้นไป จำแนกตามสถานภาพสมรส กลุ่มอายุ เพศ และเขตการปกครอง (ต่อ)

Table 10 Population 13 years of age and over by marital status, age group, sex and area (Contd.)

กลุ่มอายุ เพศ และเขตการปกครอง	รวม Total	สถานภาพสมรส Marital status							ไม่ทราบ สถานภาพสมรส Unknown marital status	Age group, sex and area
		โสด Single	เคยสมรส Ever-married					ไม่ทราบ Unknown		
			รวม Total	สมรส Currently married	หม้าย Widowed	หย่า Divorced	แยกกันอยู่ Separated			
ในเขตเทศบาล	131,168	39,471	91,076	76,855	10,304	1,268	2,149	499	621	Municipal area
13 - 14	6,308	6,013	41	28	-	-	2	11	254	13 - 14
15 - 19	14,752	13,598	1,062	965	9	6	17	66	92	15 - 19
20 - 24	8,682	5,941	2,710	2,508	14	12	117	58	32	20 - 24
25 - 29	9,905	4,323	5,555	5,099	41	78	256	81	27	25 - 29
30 - 34	11,092	3,073	7,994	7,363	86	150	338	58	25	30 - 34
35 - 39	12,715	2,068	10,618	9,818	202	179	347	72	28	35 - 39
40 - 44	13,118	1,347	11,749	10,818	329	246	306	50	22	40 - 44
45 - 49	12,638	1,027	11,586	10,585	500	178	291	33	25	45 - 49
50 - 54	11,163	717	10,423	9,187	864	179	168	25	23	50 - 54
55 - 59	8,672	442	8,210	6,957	1,034	99	109	11	20	55 - 59
60 - 64	7,407	390	6,987	5,411	1,404	65	97	9	30	60 - 64
65 - 69	5,457	206	5,239	3,825	1,327	32	46	10	12	65 - 69
70 - 74	3,908	139	3,753	2,218	1,469	23	33	10	16	70 - 74
75 - 79	2,728	100	2,621	1,252	1,341	15	11	2	8	75 - 79
80 - 84	1,653	63	1,585	600	968	5	7	3	5	80 - 84
85 ขึ้นไป	969	24	943	220	717	1	4	1	2	85 and over

ตารางที่ 10 ประชากรอายุ 13 ปีขึ้นไป จำแนกตามสถานภาพสมรส กลุ่มอายุ เพศ และเขตการปกครอง (ต่อ)

Table 10 Population 13 years of age and over by marital status, age group, sex and area (Contd.)

กลุ่มอายุ เพศ และเขตการปกครอง	รวม Total	สถานภาพสมรส Marital status								ไม่ทราบ สถานภาพสมรส Unknown marital status	Age group, sex and area
		โสด Single	เคยสมรส Ever-married						ไม่ทราบ Unknown		
			รวม Total	สมรส Currently married	หม้าย Widowed	หย่า Divorced	แยกกันอยู่ Separated	ไม่ทราบ Unknown			
ชาย	62,499	21,652	40,436	36,657	2,127	408	1,003	241	411	Male	
13 - 14	3,273	3,104	20	16	-	-	1	3	149	13 - 14	
15 - 19	7,131	6,808	270	243	-	-	3	23	52	15 - 19	
20 - 24	4,392	3,431	939	859	4	1	54	20	23	20 - 24	
25 - 29	5,002	2,637	2,342	2,107	13	24	152	46	23	25 - 29	
30 - 34	5,308	1,931	3,364	3,097	25	45	166	31	14	30 - 34	
35 - 39	5,882	1,377	4,485	4,187	39	61	161	36	21	35 - 39	
40 - 44	6,197	839	5,342	5,032	62	99	118	31	15	40 - 44	
45 - 49	6,012	565	5,428	5,114	89	62	145	18	18	45 - 49	
50 - 54	5,261	359	4,886	4,569	175	57	70	15	16	50 - 54	
55 - 59	4,088	196	3,877	3,613	181	25	52	6	15	55 - 59	
60 - 64	3,377	150	3,199	2,891	260	12	34	2	29	60 - 64	
65 - 69	2,742	95	2,636	2,323	281	5	21	5	11	65 - 69	
70 - 74	1,673	61	1,598	1,284	293	7	12	2	13	70 - 74	
75 - 79	1,116	52	1,059	772	275	7	4	-	5	75 - 79	
80 - 84	674	32	637	400	230	1	4	2	5	80 - 84	
85 ขึ้นไป	370	14	354	150	201	-	3	-	2	85 and over	

ตารางที่ 10 ประชากรอายุ 13 ปีขึ้นไป จำแนกตามสถานภาพสมรส กลุ่มอายุ เพศ และเขตการปกครอง (ต่อ)

Table 10 Population 13 years of age and over by marital status, age group, sex and area (Contd.)

กลุ่มอายุ เพศ และเขตการปกครอง	รวม Total	สถานภาพสมรส Marital status							ไม่ทราบ Unknown marital status	Age group, sex and area
		โสด Single	เคยสมรส Ever-married					ไม่ทราบ Unknown		
			รวม Total	สมรส Currently married	หม้าย Widowed	หย่า Divorced	แยกกันอยู่ Separated			
หญิง	68,669	17,819	50,640	40,198	8,177	860	1,146	258	210	Female
13 - 14	3,035	2,909	21	12	-	-	1	8	105	13 - 14
15 - 19	7,621	6,790	792	722	9	6	13	42	39	15 - 19
20 - 24	4,290	2,510	1,771	1,650	10	11	62	38	9	20 - 24
25 - 29	4,903	1,686	3,213	2,993	28	54	104	35	5	25 - 29
30 - 34	5,783	1,142	4,630	4,265	61	105	172	27	11	30 - 34
35 - 39	6,833	692	6,133	5,631	164	118	185	36	8	35 - 39
40 - 44	6,921	507	6,407	5,786	267	147	188	19	7	40 - 44
45 - 49	6,626	461	6,158	5,470	411	115	146	15	7	45 - 49
50 - 54	5,901	358	5,536	4,618	688	121	98	11	7	50 - 54
55 - 59	4,584	246	4,333	3,345	853	75	57	4	4	55 - 59
60 - 64	4,029	240	3,788	2,520	1,144	53	63	7	1	60 - 64
65 - 69	2,715	111	2,603	1,502	1,045	27	25	4	1	65 - 69
70 - 74	2,236	78	2,154	934	1,176	16	21	8	3	70 - 74
75 - 79	1,612	48	1,562	480	1,066	8	7	2	2	75 - 79
80 - 84	979	31	948	200	739	4	3	1	-	80 - 84
85 ขึ้นไป	599	10	589	70	516	1	1	1	-	85 and over



ตารางที่ 10 ประชากรอายุ 13 ปีขึ้นไป จำแนกตามสถานภาพสมรส กลุ่มอายุ เพศ และเขตการปกครอง (ต่อ)

Table 10 Population 13 years of age and over by marital status, age group, sex and area (Contd.)

กลุ่มอายุ เพศ และเขตการปกครอง	รวม Total	สถานภาพสมรส Marital status							ไม่ทราบ สถานภาพสมรส Unknown marital status	Age group, sex and area
		โสด Single	เคยสมรส Ever-married					ไม่ทราบ Unknown		
			รวม Total	สมรส Currently married	หม้าย Widowed	หย่า Divorced	แยกกันอยู่ Separated			
นอกเขตเทศบาล	700,406	176,725	521,507	439,806	59,228	6,646	11,428	4,399	2,174	Non-municipal area
13 - 14	37,623	36,676	256	184	16	2	8	46	691	13 - 14
15 - 19	67,040	61,114	5,580	4,774	32	45	254	476	347	15 - 19
20 - 24	35,776	20,699	14,904	13,341	95	195	769	504	173	20 - 24
25 - 29	41,140	14,966	26,087	23,606	214	416	1,200	652	87	25 - 29
30 - 34	52,364	11,387	40,889	37,408	499	717	1,553	712	88	30 - 34
35 - 39	69,800	8,745	60,959	56,676	1,020	955	1,655	653	95	35 - 39
40 - 44	74,944	6,113	68,740	63,878	1,810	1,029	1,538	485	90	40 - 44
45 - 49	70,105	4,296	65,706	60,533	2,724	863	1,301	285	104	45 - 49
50 - 54	63,297	3,319	59,883	53,690	4,272	778	958	185	95	50 - 54
55 - 59	52,147	2,519	49,542	42,389	5,760	569	702	122	86	55 - 59
60 - 64	44,874	2,218	42,566	33,650	7,780	455	609	72	90	60 - 64
65 - 69	33,558	1,717	31,765	22,427	8,612	292	379	56	76	65 - 69
70 - 74	25,348	1,319	23,960	14,504	8,965	149	284	58	69	70 - 74
75 - 79	17,259	894	16,323	8,023	8,015	120	126	38	42	75 - 79
80 - 84	9,637	495	9,119	3,419	5,555	40	66	38	23	80 - 84
85 ขึ้นไป	5,493	248	5,228	1,303	3,861	22	25	18	17	85 and over

ตารางที่ 10 ประชากรอายุ 13 ปีขึ้นไป จำแนกตามสถานภาพสมรส กลุ่มอายุ เพศ และเขตการปกครอง (ต่อ)

Table 10 Population 13 years of age and over by marital status, age group, sex and area (Contd.)

กลุ่มอายุ เพศ และเขตการปกครอง	รวม Total	สถานภาพสมรส Marital status							ไม่ทราบ สถานภาพสมรส Unknown marital status	Age group, sex and area
		โสด Single	เคยสมรส Ever-married					ไม่ทราบ Unknown		
			รวม Total	สมรส Currently married	หม้าย Widowed	หย่า Divorced	แยกกันอยู่ Separated			
ชาย	337,083	103,329	232,081	209,882	13,548	2,353	3,912	2,387	1,672	Male
13 - 14	19,106	18,594	101	71	8	-	-	22	411	13 - 14
15 - 19	33,045	31,415	1,399	1,156	8	9	29	198	231	15 - 19
20 - 24	18,925	13,959	4,807	4,294	30	46	199	239	158	20 - 24
25 - 29	20,460	10,541	9,839	8,960	58	135	345	340	80	25 - 29
30 - 34	25,309	8,649	16,578	15,151	150	289	533	455	82	30 - 34
35 - 39	33,420	6,707	26,622	24,974	270	401	569	409	91	35 - 39
40 - 44	36,263	4,410	31,767	30,065	456	420	535	291	86	40 - 44
45 - 49	34,442	2,770	31,577	30,024	588	323	475	167	96	45 - 49
50 - 54	30,653	1,871	28,696	27,091	901	263	340	101	86	50 - 54
55 - 59	25,003	1,253	23,671	22,052	1,131	160	273	56	79	55 - 59
60 - 64	21,108	1,005	20,024	17,982	1,642	145	225	30	79	60 - 64
65 - 69	15,327	783	14,473	12,297	1,911	77	162	25	71	65 - 69
70 - 74	11,024	601	10,366	8,096	2,097	41	109	24	57	70 - 74
75 - 79	7,137	415	6,686	4,676	1,908	23	64	15	36	75 - 79
80 - 84	3,910	238	3,654	2,166	1,420	16	39	13	17	80 - 84
85 ขึ้นไป	1,953	119	1,821	828	970	5	15	3	12	85 and over

ตารางที่ 10 ประชากรอายุ 13 ปีขึ้นไป จำแนกตามสถานภาพสมรส กลุ่มอายุ เพศ และเขตการปกครอง (ต่อ)

Table 10 Population 13 years of age and over by marital status, age group, sex and area (Contd.)

กลุ่มอายุ เพศ และเขตการปกครอง	รวม Total	สถานภาพสมรส Marital status							ไม่ทราบ สถานภาพสมรส Unknown marital status	Age group, sex and area
		โสด Single	เคยสมรส Ever-married					ไม่ทราบ Unknown		
			รวม Total	สมรส Currently married	หม้าย Widowed	หย่า Divorced	แยกกันอยู่ Separated			
หญิง	363,323	73,396	289,426	229,924	45,681	4,293	7,516	2,012	501	Female
13 - 14	18,518	18,082	155	114	7	2	8	24	280	13 - 14
15 - 19	33,995	29,699	4,181	3,618	24	37	225	278	115	15 - 19
20 - 24	16,852	6,740	10,097	9,048	65	149	571	265	14	20 - 24
25 - 29	20,681	4,425	16,248	14,645	155	282	855	311	8	25 - 29
30 - 34	27,055	2,738	24,311	22,257	349	428	1,020	257	6	30 - 34
35 - 39	36,380	2,039	34,337	31,702	750	554	1,086	245	4	35 - 39
40 - 44	38,681	1,703	36,974	33,813	1,354	609	1,003	194	4	40 - 44
45 - 49	35,663	1,526	34,129	30,508	2,136	540	826	118	8	45 - 49
50 - 54	32,644	1,448	31,187	26,600	3,371	515	618	84	9	50 - 54
55 - 59	27,144	1,267	25,871	20,337	4,629	409	429	67	7	55 - 59
60 - 64	23,766	1,213	22,542	15,669	6,137	310	384	42	11	60 - 64
65 - 69	18,231	934	17,292	10,130	6,700	215	216	31	6	65 - 69
70 - 74	14,324	718	13,594	6,409	6,869	108	175	34	12	70 - 74
75 - 79	10,122	479	9,636	3,347	6,106	98	63	23	7	75 - 79
80 - 84	5,727	257	5,465	1,253	4,135	23	28	25	5	80 - 84
85 ขึ้นไป	3,541	128	3,407	475	2,891	16	10	15	5	85 and over

ตารางที่ 11 หญิงเคยสมรสอายุ 13 ปีขึ้นไป จำแนกตามจำนวนบุตรเกิดรอด จำนวนบุตรเกิดรอดโดยเฉลี่ย กลุ่มอายุของหญิง และเขตการปกครอง

Table 11 Ever-married women 13 years of age and over by number of children ever born, average number of children ever born, age group of women and area

หญิงเคยสมรส จำนวนบุตรเกิดรอด จำนวนบุตรเกิดรอดโดยเฉลี่ย ต่อหญิง 1,000 คน และเขตการปกครอง	รวม Total	กลุ่มอายุของหญิง Age group of women														No. of ever-married women, No. of children ever born, Average no. of children ever born per 1,000 women and area
		13 - 14	15 - 19	20 - 24	25 - 29	30 - 34	35 - 39	40 - 44	45 - 49	50 - 54	55 - 59	60-64	65 - 69	70 ขึ้นไป and over		
ยอดรวม																Total
หญิงอายุ 13 ปีขึ้นไป	431,991	21,552	41,616	21,142	25,584	32,838	43,213	45,602	42,289	38,545	31,728	27,796	20,946	39,141	Women aged 13 years and over	
หญิงเคยสมรสอายุ 13 ปีขึ้นไป	340,067	176	4,973	11,868	19,461	28,941	40,470	43,380	40,287	36,724	30,204	26,330	19,895	37,357	Ever-married women aged 13 years and over	
จำนวนบุตร 0	23,250	143	2,347	2,867	2,953	2,523	2,258	2,018	1,932	1,576	1,173	1,021	866	1,572	No. of children 0	
1	54,198	29	2,411	6,624	8,485	7,279	6,498	5,529	4,494	3,524	2,610	2,036	1,538	3,141	1	
2	112,887	4	200	2,133	6,678	14,580	21,424	21,297	17,127	12,157	7,161	4,275	2,436	3,414	2	
3	73,072	-	13	216	1,185	3,931	8,558	11,318	11,863	12,033	9,400	6,374	3,516	4,667	3	
4	32,980	-	-	28	137	539	1,432	2,485	3,610	4,962	5,559	5,568	3,705	4,957	4	
5	17,757	-	-	-	23	70	223	550	889	1,643	2,573	3,594	3,077	5,116	5	
6	10,834	-	-	-	-	19	71	130	238	563	1,080	1,897	2,270	4,565	6	
7	6,743	-	-	-	-	-	7	37	90	196	421	895	1,344	3,753	7	
8	3,984	-	-	-	-	-	-	12	34	48	141	423	686	2,641	8	
9	2,125	-	-	-	-	-	-	4	8	19	48	151	237	1,659	9	
10	1,207	-	-	-	-	-	-	-	3	3	25	61	125	990	10	
11	534	-	-	-	-	-	-	-	-	1	6	24	44	459	11	
12	354	-	-	-	-	-	-	-	-	-	6	10	38	301	12	
13	111	-	-	-	-	-	-	-	-	-	1	1	13	95	13	
14	28	-	-	-	-	-	-	-	-	-	-	-	-	28	14	
15 ขึ้นไป	-	-	-	-	-	-	-	-	-	-	-	-	-	-	15 and over	
ไม่ทราบ	3	-	2	-	-	-	-	-	-	-	1	-	-	-	Unknown	
จำนวนบุตรเกิดรอด	907,111	37	2,851	11,649	26,058	50,850	82,336	95,942	95,645	97,341	91,606	93,347	80,167	179,282	No. of children ever born	
จำนวนบุตรเกิดรอดโดยเฉลี่ยต่อหญิง 1,000 คน <sup>1/</sup>																Average no. of children ever born per 1,000 women <sup>1/</sup>
หญิงอายุ 13 ปีขึ้นไป	2,100	2	69	551	1,019	1,548	1,905	2,104	2,262	2,525	2,887	3,358	3,827	4,580	Women aged 13 years and over	
หญิงเคยสมรสอายุ 13 ปีขึ้นไป	2,667	212	573	982	1,339	1,757	2,034	2,212	2,374	2,651	3,033	3,545	4,029	4,799	Ever-married women aged 13 years and over	
มารดา	2,863	1,134	1,086	1,294	1,579	1,925	2,155	2,320	2,494	2,770	3,156	3,688	4,213	5,010	Mothers	

ตารางที่ 11 หญิงเคยสมรสอายุ 13 ปีขึ้นไป จำแนกตามจำนวนบุตรเกิดรอด จำนวนบุตรเกิดรอดโดยเฉลี่ย กลุ่มอายุของหญิง และเขตการปกครอง (ต่อ)

Table 11 Ever-married women 13 years of age and over by number of children ever born, average number of children ever born, age group of women and area (Contd.)

หญิงเคยสมรส จำนวนบุตรเกิดรอด จำนวนบุตรเกิดรอดโดยเฉลี่ย ต่อหญิง 1,000 คน และเขตการปกครอง	รวม Total	กลุ่มอายุของหญิง Age group of women														No. of ever-married women, No. of children ever born, Average no. of children ever born per 1,000 women and area
		13 - 14	15 - 19	20 - 24	25 - 29	30 - 34	35 - 39	40 - 44	45 - 49	50 - 54	55 - 59	60 - 64	65 - 69	70 ขึ้นไป and over		
ในเขตเทศบาล																Municipal area
หญิงอายุ 13 ปีขึ้นไป	68,669	3,035	7,621	4,290	4,903	5,783	6,833	6,921	6,626	5,901	4,584	4,029	2,715	5,427	Women aged 13 years and over	
หญิงเคยสมรสอายุ 13 ปีขึ้นไป	50,640	21	792	1,771	3,213	4,630	6,133	6,407	6,158	5,536	4,333	3,788	2,603	5,254	Ever-married women aged 13 years and over	
จำนวนบุตร															No. of children	
0	4,067	18	366	568	673	569	448	357	312	245	161	119	91	140	0	
1	8,725	3	390	811	1,529	1,374	1,144	961	794	543	371	303	159	342	1	
2	17,353	-	35	357	851	2,127	3,110	3,254	2,934	2,049	1,148	674	353	461	2	
3	10,895	-	1	31	144	489	1,238	1,519	1,598	1,880	1,511	1,117	560	807	3	
4	4,285	-	-	3	16	60	164	262	390	591	708	762	508	821	4	
5	2,222	-	-	-	1	8	24	46	101	167	287	457	398	732	5	
6	1,262	-	-	-	-	3	4	7	22	39	90	196	268	633	6	
7	843	-	-	-	-	-	1	1	2	19	35	108	156	521	7	
8	473	-	-	-	-	-	-	-	2	4	18	34	70	345	8	
9	243	-	-	-	-	-	-	-	1	-	3	10	18	211	9	
10	146	-	-	-	-	-	-	-	-	-	-	4	20	122	10	
11	63	-	-	-	-	-	-	-	-	-	-	2	-	61	11	
12	43	-	-	-	-	-	-	-	-	-	-	-	2	41	12	
13	16	-	-	-	-	-	-	-	-	-	-	-	-	16	13	
14	3	-	-	-	-	-	-	-	-	-	-	-	-	3	14	
15 ขึ้นไป	-	-	-	-	-	-	-	-	-	-	-	-	-	-	15 and over	
ไม่ทราบ	1	-	-	-	-	-	-	-	-	-	1	-	-	-	Unknown	
จำนวนบุตรเกิดรอด	126,729	3	463	1,633	3,730	7,392	11,889	13,352	13,702	13,877	12,426	12,700	10,210	25,352	No. of children ever born	
จำนวนบุตรเกิดรอดโดยเฉลี่ยต่อหญิง 1,000 คน <sup>1/</sup>															Average no. of children ever born per 1,000 women <sup>1/</sup>	
หญิงอายุ 13 ปีขึ้นไป	1,846	1	61	381	761	1,278	1,740	1,929	2,068	2,352	2,711	3,152	3,760	4,672	Women aged 13 years and over	
หญิงเคยสมรสอายุ 13 ปีขึ้นไป	2,503	157	584	922	1,161	1,597	1,938	2,084	2,225	2,507	2,868	3,353	3,922	4,825	Ever-married women aged 13 years and over	
มารดา	2,721	1,000	1,087	1,357	1,468	1,820	2,091	2,207	2,344	2,623	2,979	3,462	4,064	4,957	Mothers	

ตารางที่ 11 หญิงเคยสมรสอายุ 13 ปีขึ้นไป จำแนกตามจำนวนบุตรเกิดรอด จำนวนบุตรเกิดรอดโดยเฉลี่ย กลุ่มอายุของหญิง และเขตการปกครอง (ต่อ)

Table 11 Ever-married women 13 years of age and over by number of children ever born, average number of children ever born, age group of women and area (Contd.)

หญิงเคยสมรส จำนวนบุตรเกิดรอด จำนวนบุตรเกิดรอดโดยเฉลี่ย ต่อหญิง 1,000 คน และเขตการปกครอง	รวม Total	กลุ่มอายุของหญิง Age group of women													No. of ever-married women, No. of children ever born, Average no. of children ever born per 1,000 women and area	
		13 - 14	15 - 19	20 - 24	25 - 29	30 - 34	35 - 39	40 - 44	45 - 49	50 - 54	55 - 59	60 - 64	65 - 69	70 ขึ้นไป and over		
<b>นอกเขตเทศบาล</b>																<b>Non-municipal area</b>
หญิงอายุ 13 ปีขึ้นไป	363,323	18,518	33,995	16,852	20,681	27,055	36,380	38,681	35,663	32,644	27,144	23,766	18,231	33,714	Women aged 13 years and over	
หญิงเคยสมรสอายุ 13 ปีขึ้นไป	289,427	155	4,181	10,097	16,248	24,311	34,337	36,974	34,129	31,187	25,871	22,542	17,292	32,103	Ever-married women aged 13 years and over	
จำนวนบุตร															No. of children	
0	19,183	126	1,981	2,299	2,280	1,954	1,810	1,661	1,620	1,331	1,012	902	775	1,432	0	
1	45,473	25	2,021	5,813	6,957	5,905	5,354	4,568	3,700	2,981	2,239	1,732	1,379	2,799	1	
2	95,534	4	165	1,776	5,826	12,453	18,313	18,043	14,194	10,108	6,013	3,601	2,082	2,954	2	
3	62,177	-	12	185	1,041	3,442	7,320	9,799	10,264	10,152	7,889	5,257	2,956	3,860	3	
4	28,695	-	-	24	121	479	1,268	2,222	3,219	4,371	4,851	4,806	3,197	4,136	4	
5	15,535	-	-	-	22	62	199	504	787	1,476	2,286	3,137	2,679	4,384	5	
6	9,572	-	-	-	-	15	67	123	215	524	990	1,701	2,003	3,932	6	
7	5,900	-	-	-	-	-	6	36	87	177	386	788	1,188	3,232	7	
8	3,511	-	-	-	-	-	-	12	32	44	123	389	616	2,296	8	
9	1,882	-	-	-	-	-	-	4	7	19	45	141	219	1,448	9	
10	1,061	-	-	-	-	-	-	-	3	3	25	56	105	868	10	
11	471	-	-	-	-	-	-	-	-	1	6	22	44	399	11	
12	311	-	-	-	-	-	-	-	-	-	6	10	35	260	12	
13	95	-	-	-	-	-	-	-	-	-	1	1	13	80	13	
14	24	-	-	-	-	-	-	-	-	-	-	-	-	24	14	
15 ขึ้นไป	-	-	-	-	-	-	-	-	-	-	-	-	-	-	15 and over	
ไม่ทราบ	2	-	2	-	-	-	-	-	-	-	-	-	-	-	Unknown	
จำนวนบุตรเกิดรอด	780,382	34	2,388	10,017	22,328	43,457	70,446	82,590	81,943	83,464	79,179	80,647	69,957	153,931	No. of children ever born	
จำนวนบุตรเกิดรอดโดยเฉลี่ยต่อหญิง 1,000 คน <sup>1/</sup>															Average no. of children ever born per 1,000 women <sup>1/</sup>	
หญิงอายุ 13 ปีขึ้นไป	2,148	2	70	594	1,080	1,606	1,936	2,135	2,298	2,557	2,917	3,393	3,837	4,566	Women aged 13 years and over	
หญิงเคยสมรสอายุ 13 ปีขึ้นไป	2,696	219	571	992	1,374	1,788	2,052	2,234	2,401	2,676	3,061	3,578	4,046	4,795	Ever-married women aged 13 years and over	
มารดา	2,888	1,149	1,086	1,285	1,599	1,944	2,166	2,339	2,521	2,796	3,185	3,727	4,236	5,019	Mothers	

1/ ไม่รวมหญิงที่ไม่ทราบจำนวนบุตรเกิดรอด

1/ Excluding women with unknown number of children ever born

ตารางที่ 12 หญิงเคยสมรสอายุ 13 ปีขึ้นไป จำแนกตามจำนวนบุตรที่มีชีวิตอยู่ จำนวนบุตรที่มีชีวิตอยู่โดยเฉลี่ย กลุ่มอายุของหญิง และเขตการปกครอง  
 Table 12 Ever-married women 13 years of age and over by number of children still living, average number of children still living, age group of women and area

หญิงเคยสมรส จำนวนบุตรที่มีชีวิตอยู่ จำนวนบุตรที่มีชีวิตอยู่โดยเฉลี่ย ต่อหญิง 1,000 คน และเขตการปกครอง	รวม Total	กลุ่มอายุของหญิง Age group of women														No. of ever-married women, No. of children still living, Average no. of children still living per 1,000 women and area
		13 - 14	15 - 19	20 - 24	25 - 29	30 - 34	35 - 39	40 - 44	45 - 49	50 - 54	55 - 59	60-64	65 - 69	70 ขึ้นไป and over		
ยอดรวม		Total														
หญิงอายุ 13 ปีขึ้นไป	431,991	21,552	41,616	21,142	25,584	32,838	43,213	45,602	42,289	38,545	31,728	27,796	20,946	39,141	Women aged 13 years and over	
หญิงเคยสมรสอายุ 13 ปีขึ้นไป	340,067	176	4,973	11,868	19,461	28,941	40,470	43,380	40,287	36,724	30,204	26,330	19,895	37,357	Ever-married women aged 13 years and over	
จำนวนบุตร 0	23,769	143	2,353	2,880	2,976	2,534	2,278	2,055	1,972	1,634	1,228	1,076	926	1,715	No. of children 0	
1	56,642	29	2,410	6,659	8,553	7,377	6,638	5,787	4,830	3,893	2,916	2,276	1,743	3,531	1	
2	115,870	4	196	2,107	6,661	14,647	21,622	21,481	17,401	12,553	7,759	4,787	2,703	3,949	2	
3	73,875	-	12	204	1,143	3,860	8,377	11,137	11,677	11,895	9,500	6,801	3,906	5,362	3	
4	32,383	-	-	19	113	454	1,307	2,296	3,345	4,636	5,228	5,416	3,806	5,763	4	
5	17,428	-	-	-	14	55	193	481	782	1,465	2,305	3,329	3,136	5,669	5	
6	9,812	-	-	-	-	13	52	106	196	450	835	1,585	1,997	4,578	6	
7	5,560	-	-	-	-	-	4	25	56	152	309	685	1,054	3,274	7	
8	2,868	-	-	-	-	-	-	11	26	32	100	294	462	1,944	8	
9	1,127	-	-	-	-	-	-	2	2	11	13	47	86	965	9	
10	515	-	-	-	-	-	-	-	-	1	7	22	51	435	10	
11	160	-	-	-	-	-	-	-	-	1	1	10	14	133	11	
12	48	-	-	-	-	-	-	-	-	-	2	2	10	34	12	
13	7	-	-	-	-	-	-	-	-	-	-	-	2	4	13	
14	1	-	-	-	-	-	-	-	-	-	-	-	-	1	14	
15 ขึ้นไป	-	-	-	-	-	-	-	-	-	-	-	-	-	-	15 and over	
ไม่ทราบ	2	-	2	-	-	-	-	-	-	-	-	-	-	-	Unknown	
จำนวนบุตรที่มีชีวิตอยู่	865,153	37	2,838	11,560	25,831	50,421	81,543	94,668	93,748	94,696	87,571	87,993	74,417	159,829	No. of children still living	
จำนวนบุตรที่มีชีวิตอยู่โดยเฉลี่ยต่อหญิง 1,000 คน <sup>1/</sup>		Average no. of children still living per 1,000 women <sup>1/</sup>														
หญิงอายุ 13 ปีขึ้นไป	2,003	2	68	547	1,010	1,535	1,887	2,076	2,217	2,457	2,760	3,166	3,553	4,083	Women aged 13 years and over	
หญิงเคยสมรสอายุ 13 ปีขึ้นไป	2,544	212	571	974	1,327	1,742	2,015	2,182	2,327	2,579	2,899	3,342	3,740	4,278	Ever-married women aged 13 years and over	
มารดา	2,735	1,134	1,084	1,286	1,567	1,909	2,135	2,291	2,447	2,699	3,022	3,484	3,923	4,484	Mothers	

ตารางที่ 12 หญิงเคยสมรสอายุ 13 ปีขึ้นไป จำแนกตามจำนวนบุตรที่มีชีวิตอยู่ จำนวนบุตรที่มีชีวิตอยู่โดยเฉลี่ย กลุ่มอายุของหญิง และเขตการปกครอง (ต่อ)  
 Table 12 Ever-married women 13 years of age and over by number of children still living, average number of children still living, age group of women and area (Contd.)

หญิงเคยสมรส จำนวนบุตรที่มีชีวิตอยู่ จำนวนบุตรที่มีชีวิตอยู่โดยเฉลี่ย ต่อหญิง 1,000 คน และเขตการปกครอง	รวม Total	กลุ่มอายุของหญิง Age group of women														No. of ever-married women, No. of children still living, Average no. of children still living per 1,000 women and area
		13 - 14	15 - 19	20 - 24	25 - 29	30 - 34	35 - 39	40 - 44	45 - 49	50 - 54	55 - 59	60 - 64	65 - 69	70 ขึ้นไป and over		
ในเขตเทศบาล																Municipal area
หญิงอายุ 13 ปีขึ้นไป	68,669	3,035	7,621	4,290	4,903	5,783	6,833	6,921	6,626	5,901	4,584	4,029	2,715	5,427	Women aged 13 years and over	
หญิงเคยสมรสอายุ 13 ปีขึ้นไป	50,640	21	792	1,771	3,213	4,630	6,133	6,407	6,158	5,536	4,333	3,788	2,603	5,254	Ever-married women aged 13 years and over	
จำนวนบุตร 0	4,128	18	367	568	673	571	450	363	316	254	166	129	100	154	No. of children 0	
1	9,010	3	392	816	1,538	1,391	1,159	994	837	587	400	332	184	376	1	
2	17,696	-	32	356	848	2,132	3,124	3,263	2,941	2,106	1,234	723	394	543	2	
3	11,005	-	-	28	142	484	1,219	1,493	1,607	1,846	1,496	1,174	603	912	3	
4	4,222	-	-	3	10	46	156	247	352	550	684	753	513	907	4	
5	2,176	-	-	-	1	3	21	42	87	144	245	405	412	815	5	
6	1,156	-	-	-	-	2	3	4	16	32	70	169	226	633	6	
7	696	-	-	-	-	-	1	1	1	15	27	74	107	469	7	
8	339	-	-	-	-	-	-	-	1	2	11	21	50	253	8	
9	135	-	-	-	-	-	-	-	-	-	-	4	9	121	9	
10	58	-	-	-	-	-	-	-	-	-	-	2	3	52	10	
11	13	-	-	-	-	-	-	-	-	-	-	-	-	13	11	
12	6	-	-	-	-	-	-	-	-	-	-	-	1	5	12	
13	-	-	-	-	-	-	-	-	-	-	-	-	-	-	13	
14	-	-	-	-	-	-	-	-	-	-	-	-	-	-	14	
15 ขึ้นไป	-	-	-	-	-	-	-	-	-	-	-	-	-	-	15 and over	
ไม่ทราบ	-	-	-	-	-	-	-	-	-	-	-	-	-	-	Unknown	
จำนวนบุตรที่มีชีวิตอยู่	121,708	3	457	1,625	3,708	7,323	11,821	13,229	13,493	13,574	12,018	12,105	9,527	22,826	No. of children still living	
จำนวนบุตรที่มีชีวิตอยู่โดยเฉลี่ยต่อหญิง 1,000 คน <sup>1/</sup>															Average no. of children still living per 1,000 women <sup>1/</sup>	
หญิงอายุ 13 ปีขึ้นไป	1,772	1	60	379	756	1,266	1,730	1,911	2,036	2,300	2,622	3,004	3,509	4,206	Women aged 13 years and over	
หญิงเคยสมรสอายุ 13 ปีขึ้นไป	2,403	157	577	918	1,154	1,582	1,927	2,065	2,191	2,452	2,773	3,196	3,660	4,345	Ever-married women aged 13 years and over	
มารดา	2,617	1,000	1,076	1,351	1,460	1,804	2,080	2,189	2,310	2,570	2,883	3,309	3,806	4,475	Mothers	



ตารางที่ 12 หญิงเคยสมรสอายุ 13 ปีขึ้นไป จำแนกตามจำนวนบุตรที่มีชีวิตอยู่ จำนวนบุตรที่มีชีวิตอยู่โดยเฉลี่ย กลุ่มอายุของหญิง และเขตการปกครอง (ต่อ)  
 Table 12 Ever-married women 13 years of age and over by number of children still living, average number of children still living, age group of women and area (Contd.)

หญิงเคยสมรส จำนวนบุตรที่มีชีวิตอยู่ จำนวนบุตรที่มีชีวิตอยู่โดยเฉลี่ย ต่อหญิง 1,000 คน และเขตการปกครอง	รวม Total	กลุ่มอายุของหญิง Age group of women														No. of ever-married women, No. of children still living, Average no. of children still living per 1,000 women and area
		13 - 14	15 - 19	20 - 24	25 - 29	30 - 34	35 - 39	40 - 44	45 - 49	50 - 54	55 - 59	60-64	65 - 69	70 ขึ้นไป and over		
<b>นอกเขตเทศบาล</b>															<b>Non-municipal area</b>	
หญิงอายุ 13 ปีขึ้นไป	363,323	18,518	33,995	16,852	20,681	27,055	36,380	38,681	35,663	32,644	27,144	23,766	18,231	33,714	Women aged 13 years and over	
หญิงเคยสมรสอายุ 13 ปีขึ้นไป	289,427	155	4,181	10,097	16,248	24,311	34,337	36,974	34,129	31,187	25,871	22,542	17,292	32,103	Ever-married women aged 13 years and over	
จำนวนบุตร 0	19,641	126	1,986	2,312	2,303	1,963	1,828	1,692	1,655	1,380	1,063	947	826	1,561	No. of children 0	
1	47,631	25	2,018	5,843	7,015	5,987	5,479	4,793	3,994	3,306	2,516	1,944	1,558	3,155	1	
2	98,173	4	163	1,751	5,813	12,516	18,498	18,217	14,460	10,447	6,525	4,064	2,309	3,406	2	
3	62,869	-	12	176	1,001	3,376	7,158	9,644	10,071	10,049	8,004	5,627	3,302	4,450	3	
4	28,161	-	-	16	103	408	1,150	2,049	2,993	4,086	4,544	4,663	3,293	4,856	4	
5	15,252	-	-	-	13	51	172	439	695	1,321	2,060	2,924	2,723	4,854	5	
6	8,656	-	-	-	-	11	48	102	180	418	765	1,416	1,771	3,945	6	
7	4,864	-	-	-	-	-	3	24	55	137	283	610	947	2,805	7	
8	2,530	-	-	-	-	-	-	11	25	29	89	272	412	1,690	8	
9	992	-	-	-	-	-	-	2	2	11	13	43	77	844	9	
10	458	-	-	-	-	-	-	-	-	1	7	20	47	383	10	
11	146	-	-	-	-	-	-	-	-	1	1	10	14	120	11	
12	43	-	-	-	-	-	-	-	-	-	2	2	9	30	12	
13	7	-	-	-	-	-	-	-	-	-	-	-	2	4	13	
14	1	-	-	-	-	-	-	-	-	-	-	-	-	1	14	
15 ขึ้นไป	-	-	-	-	-	-	-	-	-	-	-	-	-	-	15 and over	
ไม่ทราบ	2	-	2	-	-	-	-	-	-	-	-	-	-	-	Unknown	
จำนวนบุตรที่มีชีวิตอยู่	743,445	34	2,380	9,935	22,123	43,099	69,722	81,439	80,255	81,122	75,553	75,889	64,890	137,003	No. of children still living	
จำนวนบุตรที่มีชีวิตอยู่โดยเฉลี่ยต่อหญิง 1,000 คน <sup>1/</sup>															Average no. of children still living per 1,000 women <sup>1/</sup>	
หญิงอายุ 13 ปีขึ้นไป	2,046	2	70	590	1,070	1,593	1,917	2,105	2,250	2,485	2,783	3,193	3,559	4,064	Women aged 13 years and over	
หญิงเคยสมรสอายุ 13 ปีขึ้นไป	2,569	219	570	984	1,362	1,773	2,031	2,203	2,352	2,601	2,920	3,367	3,753	4,268	Ever-married women aged 13 years and over	
มารดา	2,756	1,149	1,086	1,276	1,586	1,929	2,145	2,308	2,471	2,722	3,046	3,514	3,941	4,486	Mothers	

1/ ไม่รวมหญิงที่ไม่ทราบจำนวนบุตรที่มีชีวิตอยู่

1/ Excluding women with unknown number of living children

ตารางที่ 13 ประชากร จำแนกตามลักษณะความพิการ เพศ และเขตการปกครอง

Table 13 Population by type of disability, sex and area

ลักษณะความพิการ	ประชากร Population			ในเขตเทศบาล Municipal area			นอกเขตเทศบาล Non-municipal area			Type of disability
	รวม	ชาย	หญิง	รวม	ชาย	หญิง	รวม	ชาย	หญิง	
	Total	Male	Female	Total	Male	Female	Total	Male	Female	
ยอดรวม	1,055,979	515,128	540,851	160,509	77,363	83,145	895,471	437,765	457,705	Total
ไม่มีความพิการ	1,038,718	505,564	533,154	158,213	76,123	82,090	880,505	429,441	451,064	No disability
มีความพิการ	12,979	7,325	5,654	1,273	726	547	11,706	6,598	5,107	Disability Persons
ตาบอดทั้ง 2 ข้าง	1,472	722	750	157	81	76	1,315	642	674	Two-eyed blindness
พูดไม่ได้/เป็นใบ้/พูดไม่รู้เรื่อง	1,741	908	833	134	64	69	1,608	844	764	Dumb
แขน/ขาขาด ตั้งแต่ข้อมือ/ข้อเท้าขึ้นมา										Amputation, part of arm/leg
อย่างน้อย 1 ข้าง/อัมพาต	4,480	2,709	1,771	435	268	167	4,045	2,441	1,604	
มีอาการทางจิต/วิกลจริต/ทำร้ายผู้อื่น/ไม่พูดจา	1,232	781	451	119	62	56	1,113	718	395	Psychosis
ออทิสติก	569	293	276	45	24	21	524	268	255	Autistic
พัฒนาการทางสมองช้า/ปัญญาอ่อน	2,770	1,528	1,242	331	197	134	2,439	1,331	1,108	Mental condition
พิการมากกว่า 1 ลักษณะ	715	384	331	53	30	23	662	354	308	Disability with more than 1 type
ไม่ทราบ	4,282	2,240	2,043	1,022	514	509	3,260	1,726	1,534	Unknown

ตารางที่ 14 ประชากรอายุ 15 ปีขึ้นไปทำงานในรอบปี จำแนกตามหมวดอาชีพ กลุ่มอายุ เพศ และเขตการปกครอง

Table 14 Usually economically active population 15 years of age and over by occupation, age group, sex and area

หมวดอาชีพ เพศ และเขตการปกครอง	รวม Total	กลุ่มอายุ Age group											Major occupation group, sex and area	
		15 - 19	20 - 24	25 - 29	30 - 34	35 - 39	40 - 44	45 - 49	50 - 54	55 - 59	60 - 64	65 - 69		70 ขึ้นไป and over
ยอดรวม	787,642	81,792	44,458	51,046	63,456	82,515	88,061	82,743	74,460	60,819	52,281	39,015	66,996	Total
ไม่ทำงาน	169,182	63,770	14,530	6,707	5,036	4,480	4,123	3,995	4,521	5,563	8,919	10,510	37,030	Not work
ทำงาน	617,759	18,021	29,929	44,218	58,247	77,930	83,875	78,703	69,889	55,233	43,322	28,468	29,924	Work
ผู้จัดการ ข้าราชการระดับอาวุโส และผู้บัญญัติกฎหมาย	5,936	14	64	207	458	789	1,163	1,240	1,055	620	218	77	31	Managers
ผู้ประกอบการวิชาชีพด้านต่าง ๆ	20,806	22	968	3,118	3,400	2,986	2,426	3,415	2,985	1,214	154	106	13	Professionals
เจ้าหน้าที่เทคนิค และผู้ประกอบการวิชาชีพ ที่เกี่ยวข้องกับด้านต่าง ๆ	3,624	20	326	705	719	634	505	373	209	78	30	16	9	Technicians and associate professionals
เสมียน	4,482	31	358	1,133	1,026	696	521	392	239	64	17	3	3	Clerical support workers
พนักงานบริการ และผู้จำหน่ายสินค้า	36,762	805	2,304	4,059	4,866	5,511	5,645	4,617	3,651	2,351	1,438	808	705	Service and sales workers
ผู้ปฏิบัติงานที่มีฝีมือด้านการเกษตร ป่าไม้ และการประมง	514,219	15,473	23,117	31,072	43,331	62,478	69,062	64,541	59,209	49,388	40,675	26,997	28,875	Skilled agricultural, forestry and fishery workers
ช่างฝีมือ และผู้ปฏิบัติงานที่เกี่ยวข้อง	11,538	604	1,087	1,488	1,728	1,941	1,689	1,337	739	463	217	139	106	Craft and related trades workers
ผู้ควบคุมเครื่องจักรโรงงานและเครื่องจักร และผู้ปฏิบัติงานด้านการประกอบ	3,566	106	288	461	508	613	572	439	283	178	82	22	15	Plant and machine operators and assemblers
ผู้ประกอบการอาชีพงานพื้นฐาน	13,367	750	1,110	1,530	1,786	1,965	1,888	1,643	1,149	728	395	260	162	Elementary occupations
ทหาร	1,291	4	45	66	90	86	206	522	223	48	1	-	-	Armed forces occupations
ทำงานแต่ไม่ทราบอาชีพ	2,169	192	261	379	336	232	198	184	147	100	95	41	4	Work but unknown occupation
ไม่ทราบ	701	1	-	120	173	105	64	46	50	23	39	37	42	Unknown

ตารางที่ 14 ประชากรอายุ 15 ปีขึ้นไปทำงานในรอบปี จำแนกตามหมวดอาชีพ กลุ่มอายุ เพศ และเขตการปกครอง (ต่อ)

Table 14 Usually economically active population 15 years of age and over by occupation, age group, sex and area (Contd.)

หมวดอาชีพ เพศ และเขตการปกครอง	รวม Total	กลุ่มอายุ Age group												Major occupation group, sex and area
		15 - 19	20 - 24	25 - 29	30 - 34	35 - 39	40 - 44	45 - 49	50 - 54	55 - 59	60 - 64	65 - 69	70 ขึ้นไป and over	
ชาย	377,203	40,176	23,316	25,462	30,618	39,302	42,459	40,454	35,914	29,091	24,485	18,069	27,855	Male
ไม่ทำงาน	76,022	29,552	8,028	3,771	2,829	2,449	2,215	1,890	1,964	2,347	3,591	4,135	13,252	Not work
ทำงาน	300,814	10,623	15,288	21,616	27,707	36,794	40,203	38,548	33,920	26,733	20,872	13,922	14,588	Work
ผู้จัดการ ข้าราชการระดับอาวุโส และผู้บัญญัติกฎหมาย	4,708	13	38	112	311	538	892	1,022	936	564	189	71	22	Managers
ผู้ประกอบวิชาชีพด้านต่าง ๆ	8,316	8	256	1,011	1,225	1,046	897	1,467	1,496	683	115	102	11	Professionals
เจ้าหน้าที่เทคนิค และผู้ประกอบวิชาชีพ ที่เกี่ยวข้องกับด้านต่าง ๆ	1,862	11	103	287	353	348	301	237	127	59	22	9	5	Technicians and associate professionals
เสมียน	1,725	8	96	322	360	268	248	203	150	53	12	2	2	Clerical support workers
พนักงานบริการ และผู้จำหน่ายสินค้า	16,044	314	944	1,677	2,128	2,360	2,408	2,086	1,717	1,054	638	383	335	Service and sales workers
ผู้ปฏิบัติงานที่มีฝีมือด้านการเกษตร ป่าไม้ และการประมง	247,174	9,161	11,900	15,492	20,497	29,184	32,507	30,737	27,844	23,325	19,404	13,076	14,046	Skilled agricultural, forestry and fishery workers
ช่างฝีมือ และผู้ปฏิบัติงานที่เกี่ยวข้อง	8,768	463	879	1,228	1,279	1,447	1,226	1,017	554	345	153	104	74	Craft and related trades workers
ผู้ควบคุมเครื่องจักรโรงงานและเครื่องจักร และผู้ปฏิบัติงานด้านการประกอบ	3,040	92	240	404	430	495	487	380	248	151	79	20	14	Plant and machine operators and assemblers
ผู้ประกอบอาชีพงานพื้นฐาน	6,779	444	646	811	922	906	915	774	546	394	202	142	77	Elementary occupations
ทหาร	1,271	4	44	63	81	82	204	521	223	48	1	-	-	Armed forces occupations
ทำงานแต่ไม่ทราบอาชีพ	1,128	107	142	209	122	119	117	105	79	56	56	12	2	Work but unknown occupation
ไม่ทราบ	367	1	-	75	82	60	42	16	31	11	23	12	15	Unknown

ตารางที่ 14 ประชากรอายุ 15 ปีขึ้นไปทำงานในรอบปี จำแนกตามหมวดอาชีพ กลุ่มอายุ เพศ และเขตการปกครอง (ต่อ)

Table 14 Usually economically active population 15 years of age and over by occupation, age group, sex and area (Contd.)

หมวดอาชีพ เพศ และเขตการปกครอง	รวม Total	กลุ่มอายุ Age group												Major occupation group, sex and area
		15 - 19	20 - 24	25 - 29	30 - 34	35 - 39	40 - 44	45 - 49	50 - 54	55 - 59	60 - 64	65 - 69	70 ขึ้นไป and over	
หญิง	410,439	41,616	21,142	25,584	32,838	43,213	45,602	42,289	38,545	31,728	27,796	20,946	39,141	Female
ไม่ทำงาน	93,160	34,218	6,502	2,936	2,207	2,031	1,908	2,105	2,557	3,216	5,329	6,375	23,778	Not work
ทำงาน	316,945	7,398	14,640	22,603	30,540	41,136	43,672	40,155	35,970	28,500	22,450	14,546	15,336	Work
ผู้จัดการ ข้าราชการระดับอาวุโส และผู้บัญชาตติกาหมาย	1,229	1	27	95	147	251	271	218	118	57	29	6	9	Managers
ผู้ประกอบวิชาชีพด้านต่าง ๆ	12,491	14	712	2,108	2,175	1,940	1,529	1,947	1,490	531	39	3	2	Professionals
เจ้าหน้าที่เทคนิค และผู้ประกอบวิชาชีพ ที่เกี่ยวข้องกับด้านต่าง ๆ	1,761	9	223	418	366	286	204	136	82	19	8	8	3	Technicians and associate professionals
เสมียน	2,757	23	262	810	666	428	272	189	89	11	4	1	1	Clerical support workers
พนักงานบริการ และผู้จำหน่ายสินค้า	20,718	492	1,360	2,382	2,738	3,151	3,237	2,532	1,935	1,297	800	425	370	Service and sales workers
ผู้ปฏิบัติงานที่มีฝีมือด้านการเกษตร ป่าไม้ และการประมง	267,045	6,312	11,217	15,580	22,834	33,294	36,555	33,804	31,365	26,062	21,271	13,921	14,829	Skilled agricultural, forestry and fishery workers
ช่างฝีมือ และผู้ปฏิบัติงานที่เกี่ยวข้อง	2,769	142	209	261	449	493	463	320	184	118	64	35	32	Craft and related trades workers
ผู้ควบคุมเครื่องจักรโรงงานและเครื่องจักร และผู้ปฏิบัติงานด้านการประกอบ	526	14	48	57	78	118	86	58	35	26	3	1	1	Plant and machine operators and assemblers
ผู้ประกอบอาชีพงานพื้นฐาน	6,587	306	464	719	863	1,059	973	869	604	335	193	118	86	Elementary occupations
ทหาร	20	-	1	3	9	3	2	1	-	-	-	-	-	Armed forces occupations
ทำงานแต่ไม่ทราบอาชีพ	1,042	85	119	169	214	113	81	79	68	44	39	29	2	Work but unknown occupation
ไม่ทราบ	334	-	-	45	92	45	22	30	19	12	17	25	27	Unknown

ตารางที่ 14 ประชากรอายุ 15 ปีขึ้นไปทำงานในรอบปี จำแนกตามหมวดอาชีพ กลุ่มอายุ เพศ และเขตการปกครอง (ต่อ)

Table 14 Usually economically active population 15 years of age and over by occupation, age group, sex and area (Contd.)

หมวดอาชีพ เพศ และเขตการปกครอง	รวม Total	กลุ่มอายุ Age group												Major occupation group, sex and area
		15 - 19	20 - 24	25 - 29	30 - 34	35 - 39	40 - 44	45 - 49	50 - 54	55 - 59	60 - 64	65 - 69	70 ขึ้นไป and over	
ในเขตเทศบาล	124,859	14,752	8,682	9,905	11,092	12,715	13,118	12,638	11,163	8,672	7,407	5,457	9,259	Municipal area
ไม่ทำงาน	37,298	12,968	4,256	1,641	1,222	1,172	980	1,048	1,197	1,592	2,372	2,359	6,491	Not work
ทำงาน	87,469	1,784	4,426	8,248	9,850	11,527	12,130	11,582	9,960	7,078	5,030	3,094	2,762	Work
ผู้จัดการ ข้าราชการระดับอาวุโส และผู้บัญชาตติกาหมาย	1,720	-	25	84	145	219	311	340	335	166	55	25	15	Managers
ผู้ประกอบวิชาชีพด้านต่าง ๆ	8,461	7	361	1,062	1,262	1,265	1,083	1,416	1,262	550	95	97	3	Professionals
เจ้าหน้าที่เทคนิค และผู้ประกอบวิชาชีพ ที่เกี่ยวข้องกับด้านต่าง ๆ	1,773	10	127	334	354	292	240	225	105	53	16	10	7	Technicians and associate professionals
เสมียน	2,124	10	148	519	444	341	270	195	146	39	8	1	2	Clerical support workers
พนักงานบริการ และผู้จำหน่ายสินค้า	18,070	321	1,073	2,092	2,493	2,643	2,690	2,228	1,834	1,233	751	379	334	Service and sales workers
ผู้ปฏิบัติงานที่มีฝีมือด้านการเกษตร ป่าไม้ และการประมง	45,572	1,007	1,906	2,849	3,597	5,309	6,160	5,984	5,520	4,584	3,888	2,439	2,329	Skilled agricultural, forestry and fishery workers
ช่างฝีมือ และผู้ปฏิบัติงานที่เกี่ยวข้อง	4,697	228	424	686	722	720	651	546	322	196	85	77	41	Craft and related trades workers
ผู้ควบคุมเครื่องจักรโรงงานและเครื่องจักร และผู้ปฏิบัติงานด้านการประกอบ	1,253	24	83	155	164	204	208	181	113	72	37	8	5	Plant and machine operators and assemblers
ผู้ประกอบอาชีพงานพื้นฐาน	3,225	149	221	384	502	495	474	423	270	158	75	47	25	Elementary occupations
ทหาร	57	-	5	2	5	1	7	16	14	5	-	-	-	Armed forces occupations
ทำงานแต่ไม่ทราบอาชีพ	516	28	53	78	162	38	35	29	39	22	21	12	-	Work but unknown occupation
ไม่ทราบ	93	-	-	17	20	16	8	9	6	2	5	4	6	Unknown

ตารางที่ 14 ประชากรอายุ 15 ปีขึ้นไปทำงานในรอบปี จำแนกตามหมวดอาชีพ กลุ่มอายุ เพศ และเขตการปกครอง (ต่อ)

Table 14 Usually economically active population 15 years of age and over by occupation, age group, sex and area (Contd.)

หมวดอาชีพ เพศ และเขตการปกครอง	รวม Total	กลุ่มอายุ Age group												Major occupation group, sex and area
		15 - 19	20 - 24	25 - 29	30 - 34	35 - 39	40 - 44	45 - 49	50 - 54	55 - 59	60 - 64	65 - 69	70 ขึ้นไป and over	
ชาย	59,225	7,131	4,392	5,002	5,308	5,882	6,197	6,012	5,261	4,088	3,377	2,742	3,832	Male
ไม่ทำงาน	16,453	6,113	2,143	922	572	444	378	351	391	668	959	1,094	2,416	Not work
ทำงาน	42,726	1,017	2,249	4,070	4,726	5,429	5,813	5,659	4,869	3,419	2,415	1,646	1,414	Work
ผู้จัดการ ข้าราชการระดับอาวุโส และผู้บัญญัติกฎหมาย	1,270	-	15	44	89	137	225	260	293	140	36	23	10	Managers
ผู้ประกอบการวิชาชีพด้านต่าง ๆ	3,255	2	97	300	445	443	405	590	553	253	66	96	3	Professionals
เจ้าหน้าที่เทคนิค และผู้ประกอบการวิชาชีพ ที่เกี่ยวข้องกับด้านต่าง ๆ	962	4	42	146	180	170	145	151	62	42	11	5	3	Technicians and associate professionals
เสมียน	789	2	45	150	153	121	111	86	85	30	4	-	2	Clerical support workers
พนักงานบริการ และผู้จำหน่ายสินค้า	8,180	109	483	982	1,138	1,159	1,225	990	872	539	324	195	163	Service and sales workers
ผู้ปฏิบัติงานที่มีฝีมือด้านการเกษตร ป่าไม้ และการประมง	21,670	627	978	1,500	1,727	2,384	2,807	2,781	2,510	2,105	1,825	1,233	1,192	Skilled agricultural, forestry and fishery workers
ช่างฝีมือ และผู้ปฏิบัติงานที่เกี่ยวข้อง	3,638	182	329	569	564	577	471	413	241	149	58	58	28	Craft and related trades workers
ผู้ควบคุมเครื่องจักรโรงงานและเครื่องจักร และผู้ปฏิบัติงานด้านการประกอบ	1,084	21	69	140	137	167	185	161	96	62	35	6	4	Plant and machine operators and assemblers
ผู้ประกอบการอาชีพงานพื้นฐาน	1,607	55	153	196	259	250	212	196	126	79	46	26	9	Elementary occupations
ทหาร	55	-	5	2	4	1	7	16	14	5	-	-	-	Armed forces occupations
ทำงานแต่ไม่ทราบอาชีพ	216	14	31	41	30	19	20	15	17	15	9	4	-	Work but unknown occupation
ไม่ทราบ	46	-	-	10	10	10	5	2	1	1	3	2	2	Unknown

ตารางที่ 14 ประชากรอายุ 15 ปีขึ้นไปทำงานในรอบปี จำแนกตามหมวดอาชีพ กลุ่มอายุ เพศ และเขตการปกครอง (ต่อ)

Table 14 Usually economically active population 15 years of age and over by occupation, age group, sex and area (Contd.)

หมวดอาชีพ เพศ และเขตการปกครอง	รวม Total	กลุ่มอายุ Age group												Major occupation group, sex and area
		15 - 19	20 - 24	25 - 29	30 - 34	35 - 39	40 - 44	45 - 49	50 - 54	55 - 59	60 - 64	65 - 69	70 ขึ้นไป and over	
หญิง	65,634	7,621	4,290	4,903	5,783	6,833	6,921	6,626	5,901	4,584	4,029	2,715	5,427	Female
ไม่ทำงาน	20,845	6,855	2,113	719	650	728	602	697	806	924	1,412	1,264	4,076	Not work
ทำงาน	44,743	766	2,177	4,178	5,123	6,098	6,317	5,923	5,091	3,659	2,615	1,448	1,348	Work
ผู้จัดการ ข้าราชการระดับอาวุโส และผู้บัญญัติกฎหมาย	450	-	10	40	56	82	86	80	43	26	19	2	6	Managers
ผู้ประกอบวิชาชีพด้านต่าง ๆ	5,207	5	264	762	816	821	678	826	709	297	28	1	-	Professionals
เจ้าหน้าที่เทคนิค และผู้ประกอบวิชาชีพ ที่เกี่ยวข้องกับด้านต่าง ๆ	811	6	85	188	174	122	96	74	43	11	6	4	3	Technicians and associate professionals
เสมียน	1,335	8	103	370	291	220	159	109	62	9	3	1	-	Clerical support workers
พนักงานบริการ และผู้จำหน่ายสินค้า	9,890	212	590	1,110	1,355	1,483	1,465	1,237	962	695	426	184	170	Service and sales workers
ผู้ปฏิบัติงานที่มีฝีมือด้านการเกษตร ป่าไม้ และการประมง	23,902	380	928	1,349	1,871	2,924	3,353	3,203	3,010	2,478	2,063	1,206	1,137	Skilled agricultural, forestry and fishery workers
ช่างฝีมือ และผู้ปฏิบัติงานที่เกี่ยวข้อง	1,059	46	95	118	158	143	180	133	80	47	27	19	13	Craft and related trades workers
ผู้ควบคุมเครื่องจักรโรงงานและเครื่องจักร และผู้ปฏิบัติงานด้านการประกอบ	169	2	14	16	26	38	23	20	17	10	1	1	1	Plant and machine operators and assemblers
ผู้ประกอบอาชีพงานพื้นฐาน	1,618	94	68	188	243	246	262	227	144	79	29	21	17	Elementary occupations
ทหาร	1	-	-	-	1	-	-	-	-	-	-	-	-	Armed forces occupations
ทำงานแต่ไม่ทราบอาชีพ	300	15	21	37	132	19	14	14	21	7	12	8	-	Work but unknown occupation
ไม่ทราบ	46	-	-	7	10	7	2	7	4	1	2	2	3	Unknown



ตารางที่ 14 ประชากรอายุ 15 ปีขึ้นไปทำงานในรอบปี จำแนกตามหมวดอาชีพ กลุ่มอายุ เพศ และเขตการปกครอง (ต่อ)

Table 14 Usually economically active population 15 years of age and over by occupation, age group, sex and area (Contd.)

หมวดอาชีพ เพศ และเขตการปกครอง	รวม Total	กลุ่มอายุ Age group												Major occupation group, sex and area
		15 - 19	20 - 24	25 - 29	30 - 34	35 - 39	40 - 44	45 - 49	50 - 54	55 - 59	60 - 64	65 - 69	70 ขึ้นไป and over	
นอกเขตเทศบาล	662,783	67,040	35,776	41,140	52,364	69,800	74,944	70,105	63,297	52,147	44,874	33,558	57,737	Non-municipal area
ไม่ทำงาน	131,884	50,802	10,274	5,066	3,814	3,308	3,143	2,947	3,324	3,971	6,548	8,151	30,539	Not work
ทำงาน	530,290	16,238	25,502	35,971	48,397	66,403	71,745	67,121	59,929	48,155	38,292	25,374	27,162	Work
ผู้จัดการ ข้าราชการระดับอาวุโส และผู้บัญญัติกฎหมาย	4,216	14	39	123	313	570	852	900	719	455	163	52	15	Managers
ผู้ประกอบการวิชาชีพด้านต่าง ๆ	12,345	15	607	2,057	2,139	1,721	1,342	1,998	1,723	665	59	9	10	Professionals
เจ้าหน้าที่เทคนิค และผู้ประกอบการวิชาชีพ ที่เกี่ยวข้องกับด้านต่าง ๆ	1,851	10	198	371	365	342	265	148	104	25	14	7	2	Technicians and associate professionals
เสมียน	2,358	21	210	613	581	355	250	198	92	25	9	2	1	Clerical support workers
พนักงานบริการ และผู้จำหน่ายสินค้า	18,691	484	1,231	1,967	2,373	2,869	2,956	2,390	1,817	1,118	687	429	372	Service and sales workers
ผู้ปฏิบัติงานที่มีฝีมือด้านการเกษตร ป่าไม้ และการประมง	468,647	14,467	21,211	28,223	39,733	57,170	62,902	58,557	53,689	44,804	36,787	24,557	26,546	Skilled agricultural, forestry and fishery workers
ช่างฝีมือ และผู้ปฏิบัติงานที่เกี่ยวข้อง	6,841	377	663	802	1,006	1,220	1,037	791	417	267	133	62	65	Craft and related trades workers
ผู้ควบคุมเครื่องจักรโรงงานและเครื่องจักร และผู้ปฏิบัติงานด้านการประกอบ	2,313	82	205	306	344	408	365	258	170	105	45	14	10	Plant and machine operators and assemblers
ผู้ประกอบการอาชีพงานพื้นฐาน	10,142	601	889	1,146	1,284	1,469	1,414	1,220	879	570	320	213	137	Elementary occupations
ทหาร	1,234	4	40	64	84	84	199	506	210	42	1	-	-	Armed forces occupations
ทำงานแต่ไม่ทราบอาชีพ	1,653	163	208	301	175	194	163	156	108	79	74	28	4	Work but unknown occupation
ไม่ทราบ	608	1	-	104	153	88	56	37	44	21	34	33	36	Unknown

ตารางที่ 14 ประชากรอายุ 15 ปีขึ้นไปทำงานในรอบปี จำแนกตามหมวดอาชีพ กลุ่มอายุ เพศ และเขตการปกครอง (ต่อ)

Table 14 Usually economically active population 15 years of age and over by occupation, age group, sex and area (Contd.)

หมวดอาชีพ เพศ และเขตการปกครอง	รวม Total	กลุ่มอายุ Age group												Major occupation group, sex and area
		15 - 19	20 - 24	25 - 29	30 - 34	35 - 39	40 - 44	45 - 49	50 - 54	55 - 59	60 - 64	65 - 69	70 ขึ้นไป and over	
ชาย	317,978	33,045	18,925	20,460	25,309	33,420	36,263	34,442	30,653	25,003	21,108	15,327	24,023	Male
ไม่ทำงาน	59,570	23,438	5,885	2,849	2,257	2,005	1,837	1,539	1,573	1,679	2,631	3,041	10,836	Not work
ทำงาน	258,088	9,606	13,040	17,546	22,981	31,365	34,390	32,889	29,051	23,314	18,457	12,276	13,174	Work
ผู้จัดการ ข้าราชการระดับอาวุโส และผู้บัญชาตติกาหมาย	3,438	13	23	68	222	401	667	762	644	424	153	49	12	Managers
ผู้ประกอบวิชาชีพด้านต่าง ๆ	5,061	5	159	711	779	602	492	877	943	430	48	6	8	Professionals
เจ้าหน้าที่เทคนิค และผู้ประกอบวิชาชีพ ที่เกี่ยวข้องกับด้านต่าง ๆ	901	6	61	141	173	178	157	85	65	17	12	3	2	Technicians and associate professionals
เสมียน	935	5	51	173	206	147	137	118	65	23	8	2	-	Clerical support workers
พนักงานบริการ และผู้จำหน่ายสินค้า	7,864	205	461	694	991	1,201	1,183	1,095	845	516	313	188	172	Service and sales workers
ผู้ปฏิบัติงานที่มีฝีมือด้านการเกษตร ป่าไม้ และการประมง	225,504	8,534	10,922	13,992	18,770	26,800	29,700	27,956	25,334	21,220	17,579	11,843	12,854	Skilled agricultural, forestry and fishery workers
ช่างฝีมือ และผู้ปฏิบัติงานที่เกี่ยวข้อง	5,130	281	549	659	715	870	755	604	313	197	95	46	46	Craft and related trades workers
ผู้ควบคุมเครื่องจักรโรงงานและเครื่องจักร และผู้ปฏิบัติงานด้านการประกอบ	1,955	70	171	264	292	328	302	220	152	89	43	14	10	Plant and machine operators and assemblers
ผู้ประกอบอาชีพงานพื้นฐาน	5,172	388	493	615	663	657	703	578	420	315	156	116	68	Elementary occupations
ทหาร	1,216	4	39	61	77	81	197	505	210	42	1	-	-	Armed forces occupations
ทำงานแต่ไม่ทราบอาชีพ	912	93	111	168	92	100	97	90	62	41	48	8	2	Work but unknown occupation
ไม่ทราบ	321	1	-	65	72	50	36	14	30	10	20	10	13	Unknown

ตารางที่ 14 ประชากรอายุ 15 ปีขึ้นไปทำงานในรอบปี จำแนกตามหมวดอาชีพ กลุ่มอายุ เพศ และเขตการปกครอง (ต่อ)

Table 14 Usually economically active population 15 years of age and over by occupation, age group, sex and area (Contd.)

หมวดอาชีพ เพศ และเขตการปกครอง	รวม Total	กลุ่มอายุ Age group												Major occupation group, sex and area
		15 - 19	20 - 24	25 - 29	30 - 34	35 - 39	40 - 44	45 - 49	50 - 54	55 - 59	60 - 64	65 - 69	70 ขึ้นไป and over	
หญิง	344,805	33,995	16,852	20,681	27,055	36,380	38,681	35,663	32,644	27,144	23,766	18,231	33,714	Female
ไม่ทำงาน	72,315	27,363	4,389	2,217	1,557	1,303	1,306	1,408	1,751	2,292	3,917	5,110	19,702	Not work
ทำงาน	272,202	6,632	12,463	18,425	25,416	35,038	37,355	34,232	30,879	24,841	19,835	13,098	13,988	Work
ผู้จัดการ ข้าราชการระดับอาวุโส และผู้บัญญัติกฎหมาย	778	1	17	55	91	169	185	138	76	31	10	3	3	Managers
ผู้ประกอบวิชาชีพด้านต่าง ๆ	7,284	10	448	1,346	1,359	1,119	851	1,121	780	234	11	2	2	Professionals
เจ้าหน้าที่เทคนิค และผู้ประกอบวิชาชีพ ที่เกี่ยวข้องกับด้านต่าง ๆ	950	3	138	230	192	164	108	62	39	8	2	3	-	Technicians and associate professionals
เสมียน	1,422	15	159	440	375	208	113	80	27	2	1	-	1	Clerical support workers
พนักงานบริการ และผู้จำหน่ายสินค้า	10,828	279	770	1,272	1,383	1,668	1,772	1,294	973	602	373	240	200	Service and sales workers
ผู้ปฏิบัติงานที่มีฝีมือด้านการเกษตร ป่าไม้ และการประมง	243,143	5,932	10,289	14,231	20,963	30,370	33,202	30,601	28,355	23,584	19,208	12,714	13,692	Skilled agricultural, forestry and fishery workers
ช่างฝีมือ และผู้ปฏิบัติงานที่เกี่ยวข้อง	1,710	96	114	143	291	350	282	187	104	71	37	17	19	Craft and related trades workers
ผู้ควบคุมเครื่องจักรโรงงานและเครื่องจักร และผู้ปฏิบัติงานด้านการประกอบ	357	12	34	42	52	80	63	38	18	17	2	-	-	Plant and machine operators and assemblers
ผู้ประกอบอาชีพงานพื้นฐาน	4,969	212	396	531	621	813	711	642	460	255	164	97	69	Elementary occupations
ทหาร	19	-	1	3	8	3	2	1	-	-	-	-	-	Armed forces occupations
ทำงานแต่ไม่ทราบอาชีพ	742	70	98	132	82	94	66	66	46	37	26	21	2	Work but unknown occupation
ไม่ทราบ	288	-	-	38	82	38	20	23	14	11	14	23	23	Unknown

ตารางที่ 15 ประชากรอายุ 15 ปีขึ้นไปทำงานในรอบปี จำแนกตามหมวดอุตสาหกรรม กลุ่มอายุ เพศ และเขตการปกครอง

Table 15 Usually economically active population 15 years of age and over by industry, age group, sex and area

หมวดอุตสาหกรรม เพศ และเขตการปกครอง	รวม Total	กลุ่มอายุ Age group												Major industry group, sex and area
		15 - 19	20 - 24	25 - 29	30 - 34	35 - 39	40 - 44	45 - 49	50 - 54	55 - 59	60 - 64	65 - 69	70 ขึ้นไป and over	
ยอดรวม	617,759	18,021	29,929	44,218	58,247	77,930	83,875	78,703	69,889	55,233	43,322	28,468	29,924	Total
เกษตรกรรม การป่าไม้ และการประมง	516,102	15,571	23,269	31,296	43,502	62,738	69,316	64,796	59,383	49,505	40,755	27,057	28,915	Agriculture, forestry and fishing
การทำเหมืองแร่ และเหมืองหิน	68	2	8	11	15	11	6	2	8	3	1	-	1	Mining and quarrying
การผลิต	5,366	255	526	757	844	914	720	509	328	213	125	71	105	Manufacturing
การไฟฟ้า ก๊าซ ไอน้ำ และระบบปรับอากาศ	381	5	30	45	55	55	61	76	35	13	4	1	-	Electricity, gas, steam and air conditioning supply
การจัดหาน้ำ การจัดการ และการบำบัดน้ำเสีย ของเสีย และสิ่งปฏิกูล	95	-	5	14	16	13	12	12	10	6	2	3	1	Water supply; sewerage, waste management and remediation activities
การก่อสร้าง	6,833	413	547	653	976	1,136	1,179	914	523	310	112	53	16	Construction
การขายส่งและการขายปลีก การซ่อมยานยนต์และจักรยานยนต์	26,887	755	1,987	3,306	3,810	3,880	3,604	3,042	2,367	1,662	1,163	680	631	Wholesale and retail trade; repair of motor vehicles motorcycles
การขนส่ง และสถานที่เก็บสินค้า	1,920	35	105	225	264	321	313	256	181	106	70	31	13	Transportation and storage
ที่พักแรมและบริการด้านอาหาร	8,931	259	627	1,015	1,159	1,293	1,492	1,232	850	522	262	142	79	Accommodation and food service activities
ข้อมูลข่าวสารและการสื่อสาร	264	4	31	65	53	39	37	18	12	2	2	-	-	Information and communication
กิจกรรมทางการเงินและการประกันภัย	1,363	6	99	226	234	248	230	165	97	38	10	7	3	Financial and insurance activities
กิจกรรมอสังหาริมทรัพย์	50	-	-	6	4	7	5	8	4	3	7	1	6	Real estate activities
กิจกรรมทางวิชาชีพ วิทยาศาสตร์ และเทคนิค	450	5	33	77	49	61	83	56	50	22	8	4	2	Professional, scientific and technical activities
กิจกรรมการบริหาร และการบริการสนับสนุน	456	12	52	64	81	75	54	49	28	16	13	5	6	Administrative and support service activities
การบริหารราชการ การป้องกันประเทศ และการประกันสังคมภาคบังคับ	14,894	20	405	1,648	2,192	2,459	2,732	2,522	1,783	821	230	62	22	Public administration and defence; compulsory social security
การศึกษา	18,194	20	724	2,599	2,575	2,359	2,032	3,252	3,056	1,309	156	103	9	Education
กิจกรรมด้านสุขภาพและงานสังคมสงเคราะห์	4,710	13	422	760	920	865	657	612	308	126	20	3	3	Human health and social work activities
ศิลปะ ความบันเทิง และนันทนาการ	172	2	12	21	18	29	16	41	13	7	4	6	1	Arts, entertainment and recreation
กิจกรรมบริการด้านอื่น ๆ	7,688	373	748	995	1,013	1,074	993	859	654	420	263	190	105	Other service activities
กิจกรรมการจ้างงานในครัวเรือนส่วนบุคคล กิจกรรมการผลิตสินค้าและบริการ ที่ทำขึ้นเองเพื่อใช้ในครัวเรือน ซึ่งไม่สามารถ จำแนกกิจกรรมได้อย่างชัดเจน	812	80	44	59	140	127	140	99	55	32	21	11	4	Activities of households as employers; undifferentiated goods and services-producing activities of households for own use
กิจกรรมขององค์การระหว่างประเทศ และภาคีสมาชิก	-	-	-	-	-	-	-	-	-	-	-	-	-	Activities of extraterritorial organizations and bodies
ไม่ทราบ	2,122	191	254	375	326	228	192	182	145	97	94	36	1	Unknown

ตารางที่ 15 ประชากรอายุ 15 ปีขึ้นไปทำงานในรอบปี จำแนกตามหมวดอุตสาหกรรม กลุ่มอายุ เพศ และเขตการปกครอง (ต่อ)

Table 15 Usually economically active population 15 years of age and over by industry, age group, sex and area (Contd.)

หมวดอุตสาหกรรม เพศ และเขตการปกครอง	รวม Total	กลุ่มอายุ Age group												Major industry group, sex and area
		15 - 19	20 - 24	25 - 29	30 - 34	35 - 39	40 - 44	45 - 49	50 - 54	55 - 59	60 - 64	65 - 69	70 ขึ้นไป and over	
ชาย	300,814	10,623	15,288	21,616	27,707	36,794	40,203	38,548	33,920	26,733	20,872	13,922	14,588	Male
เกษตรกรรม การป่าไม้ และการประมง	248,133	9,236	11,984	15,619	20,599	29,280	32,649	30,859	27,915	23,382	19,442	13,104	14,063	Agriculture, forestry and fishing
การทำเหมืองแร่ และเหมืองหิน	53	2	3	8	14	8	4	2	8	2	1	-	1	Mining and quarrying
การผลิต	2,859	165	293	480	451	439	325	247	169	110	64	42	74	Manufacturing
การไฟฟ้า ก๊าซ ไอน้ำ และระบบปรับอากาศ	340	4	27	37	50	53	56	70	28	13	2	-	-	Electricity, gas, steam and air conditioning supply
การจัดหาน้ำ การจัดการ และการบำบัดน้ำเสีย ของเสีย และสิ่งปฏิกูล	73	-	4	7	12	10	12	10	9	6	2	1	-	Water supply; sewerage, waste management and remediation activities
การก่อสร้าง	5,240	319	458	508	713	820	895	701	421	257	92	43	13	Construction
การขายส่งและการขายปลีก การซ่อมยานยนต์และจักรยานยนต์	12,686	417	1,019	1,637	1,894	1,835	1,606	1,424	1,031	690	519	322	291	Wholesale and retail trade; repair of motor vehicles motorcycles
การขนส่ง และสถานที่เก็บสินค้า	1,743	30	94	198	237	283	287	239	167	101	67	28	12	Transportation and storage
ที่พักแรมและบริการด้านอาหาร	3,373	80	289	437	481	441	475	455	317	181	116	67	34	Accommodation and food service activities
ข้อมูลข่าวสารและการสื่อสาร	180	3	16	44	38	26	25	15	9	1	2	-	-	Information and communication
กิจกรรมทางการเงินและการประกันภัย	641	3	30	78	98	114	126	99	60	22	4	3	2	Financial and insurance activities
กิจกรรมอสังหาริมทรัพย์	26	-	-	1	2	4	4	5	1	2	3	-	2	Real estate activities
กิจกรรมทางวิชาชีพ วิทยาศาสตร์ และเทคนิค	265	3	13	37	26	35	46	35	42	17	5	4	2	Professional, scientific and technical activities
กิจกรรมการบริหาร และการบริการสนับสนุน	254	4	27	42	47	39	26	30	9	10	11	3	6	Administrative and support service activities
การบริหารราชการ การป้องกันประเทศ และการประกันสังคมภาคบังคับ	10,610	13	204	829	1,200	1,646	2,036	2,053	1,572	765	218	58	16	Public administration and defence; compulsory social security
การศึกษา	7,662	7	205	743	908	838	744	1,525	1,659	810	119	98	6	Education
กิจกรรมด้านสุขภาพและงานสังคมสงเคราะห์	1,367	1	70	194	252	245	230	196	94	68	13	2	2	Human health and social work activities
ศิลปะ ความบันเทิง และนันทนาการ	127	1	8	9	15	26	12	38	9	3	2	5	-	Arts, entertainment and recreation
กิจกรรมบริการด้านอื่น ๆ	3,942	220	388	481	537	513	513	428	312	234	128	126	63	Other service activities
กิจกรรมการจ้างงานในครัวเรือนส่วนบุคคล กิจกรรมการผลิตสินค้าและบริการ ที่ทำขึ้นเองเพื่อใช้ในครัวเรือน ซึ่งไม่สามารถ จำแนกกิจกรรมได้อย่างชัดเจน	140	8	16	19	16	23	20	15	11	5	4	2	-	Activities of households as employers; undifferentiated goods and services-producing activities of households for own use
กิจกรรมขององค์การระหว่างประเทศ และภาคีสมาชิก	-	-	-	-	-	-	-	-	-	-	-	-	-	Activities of extraterritorial organizations and bodies
ไม่ทราบ	1,104	106	139	208	118	117	114	103	78	55	55	11	-	Unknown

ตารางที่ 15 ประชากรอายุ 15 ปีขึ้นไปทำงานในรอบปี จำแนกตามหมวดอุตสาหกรรม กลุ่มอายุ เพศ และเขตการปกครอง (ต่อ)

Table 15 Usually economically active population 15 years of age and over by industry, age group, sex and area (Contd.)

หมวดอุตสาหกรรม เพศ และเขตการปกครอง	รวม Total	กลุ่มอายุ Age group												Major industry group, sex and area
		15 - 19	20 - 24	25 - 29	30 - 34	35 - 39	40 - 44	45 - 49	50 - 54	55 - 59	60 - 64	65 - 69	70 ขึ้นไป and over	
หญิง	316,945	7,398	14,640	22,603	30,540	41,136	43,672	40,155	35,970	28,500	22,450	14,546	15,336	Female
เกษตรกรรม การป่าไม้ และการประมง	267,970	6,335	11,285	15,676	22,903	33,457	36,667	33,936	31,468	26,123	21,312	13,953	14,852	Agriculture, forestry and fishing
การทำเหมืองแร่ และเหมืองหิน	15	-	4	3	1	3	2	-	-	1	-	-	-	Mining and quarrying
การผลิต	2,507	90	233	277	393	475	395	262	159	103	61	28	31	Manufacturing
การไฟฟ้า ก๊าซ ไอน้ำ และระบบปรับอากาศ	41	1	3	8	6	2	6	6	7	-	2	1	-	Electricity, gas, steam and air conditioning supply
การจัดหาน้ำ การจัดการ และการบำบัดน้ำเสีย ของเสีย และสิ่งปฏิกูล	22	-	1	7	4	3	-	2	1	-	-	2	1	Water supply; sewerage, waste management and remediation activities
การก่อสร้าง	1,593	94	88	145	264	316	284	214	102	53	20	10	3	Construction
การขายส่งและการขายปลีก การซ่อมยานยนต์และจักรยานยนต์	14,201	338	968	1,669	1,915	2,045	1,998	1,618	1,336	972	643	358	339	Wholesale and retail trade; repair of motor vehicles motorcycles
การขนส่ง และสถานที่เก็บสินค้า	178	4	11	26	27	38	26	18	13	5	3	3	1	Transportation and storage
ที่พักแรมและบริการด้านอาหาร	5,558	179	338	578	678	852	1,017	777	532	341	146	74	45	Accommodation and food service activities
ข้อมูลข่าวสารและการสื่อสาร	84	1	14	21	14	13	12	3	3	1	-	-	-	Information and communication
กิจกรรมทางการเงินและการประกันภัย	722	2	69	148	136	134	104	66	37	17	6	3	1	Financial and insurance activities
กิจกรรมอสังหาริมทรัพย์	25	-	-	5	2	2	1	2	3	1	3	1	3	Real estate activities
กิจกรรมทางวิชาชีพ วิทยาศาสตร์ และเทคนิค	184	2	20	41	23	25	37	21	8	4	2	-	-	Professional, scientific and technical activities
กิจกรรมการบริหาร และการบริการสนับสนุน	203	8	25	22	34	37	28	19	19	7	2	2	-	Administrative and support service activities
การบริหารราชการ การป้องกันประเทศ และการประกันสังคมภาคบังคับ	4,284	7	201	819	992	813	695	469	212	56	12	3	5	Public administration and defence; compulsory social security
การศึกษา	10,532	13	519	1,857	1,667	1,521	1,288	1,727	1,397	500	37	5	2	Education
กิจกรรมด้านสุขภาพและงานสังคมสงเคราะห์	3,343	12	352	566	668	621	427	416	214	58	7	1	1	Human health and social work activities
ศิลปะ ความบันเทิง และนันทนาการ	45	1	5	13	3	3	5	3	4	3	2	1	1	Arts, entertainment and recreation
กิจกรรมบริการด้านอื่น ๆ	3,746	153	360	514	477	561	480	431	342	186	135	64	43	Other service activities
กิจกรรมการจ้างงานในครัวเรือนส่วนบุคคล กิจกรรมการผลิตสินค้าและบริการ ที่ทำขึ้นเองเพื่อใช้ในครัวเรือน ซึ่งไม่สามารถ จำแนกกิจกรรมได้อย่างชัดเจน	672	72	27	40	124	104	120	84	44	26	17	9	4	Activities of households as employers; undifferentiated goods- and services-producing activities of households for own use
กิจกรรมขององค์การระหว่างประเทศ และภาคีสมาชิก	-	-	-	-	-	-	-	-	-	-	-	-	-	Activities of extraterritorial organizations and bodies
ไม่ทราบ	1,018	85	116	167	208	111	78	79	66	42	39	25	1	Unknown

ตารางที่ 15 ประชากรอายุ 15 ปีขึ้นไปทำงานในรอบปี จำแนกตามหมวดอุตสาหกรรม กลุ่มอายุ เพศ และเขตการปกครอง (ต่อ)

Table 15 Usually economically active population 15 years of age and over by industry, age group, sex and area (Contd.)

หมวดอุตสาหกรรม เพศ และเขตการปกครอง	รวม Total	กลุ่มอายุ Age group												Major industry group, sex and area
		15 - 19	20 - 24	25 - 29	30 - 34	35 - 39	40 - 44	45 - 49	50 - 54	55 - 59	60 - 64	65 - 69	70 ขึ้นไป and over	
ในเขตเทศบาล	87,469	1,784	4,426	8,248	9,850	11,527	12,130	11,582	9,960	7,078	5,030	3,094	2,762	Municipal area
เกษตรกรรม การป่าไม้ และการประมง	45,584	1,007	1,905	2,846	3,594	5,307	6,154	5,986	5,529	4,591	3,888	2,445	2,332	Agriculture, forestry and fishing
การทำเหมืองแร่ และเหมืองหิน	5	-	1	2	-	1	-	-	1	-	-	-	-	Mining and quarrying
การผลิต	2,303	105	223	422	335	354	270	227	148	94	56	30	39	Manufacturing
การไฟฟ้า ก๊าซ ไอน้ำ และระบบปรับอากาศ	204	2	13	22	27	29	45	39	17	8	2	-	-	Electricity, gas, steam and air conditioning supply
การจัดหาน้ำ การจัดการ และการบำบัดน้ำเสีย ของเสีย และสิ่งปฏิกูล	55	-	1	7	12	7	10	9	3	3	-	3	-	Water supply; sewerage, waste management and remediation activities
การก่อสร้าง	2,026	107	116	203	333	364	341	246	169	94	32	14	7	Construction
การขายส่งและการขายปลีก การซ่อมยานยนต์และจักรยานยนต์	13,095	252	861	1,645	1,935	1,821	1,732	1,549	1,200	896	599	322	285	Wholesale and retail trade; repair of motor vehicles motorcycles
การขนส่ง และสถานที่เก็บสินค้า	794	14	36	85	102	129	124	108	86	52	34	16	8	Transportation and storage
ที่พักแรมและบริการด้านอาหาร	5,026	120	340	607	683	684	824	666	508	315	152	74	54	Accommodation and food service activities
ข้อมูลข่าวสารและการสื่อสาร	173	3	19	47	40	27	24	7	4	-	1	-	-	Information and communication
กิจกรรมทางการเงินและการประกันภัย	799	3	60	142	128	137	118	98	70	30	8	3	2	Financial and insurance activities
กิจกรรมอสังหาริมทรัพย์	29	-	-	3	-	4	1	4	2	3	4	1	4	Real estate activities
กิจกรรมทางวิชาชีพ วิทยาศาสตร์ และเทคนิค	211	1	13	32	26	27	47	27	19	10	6	2	1	Professional, scientific and technical activities
กิจกรรมการบริหาร และการบริการสนับสนุน	299	2	31	43	66	53	40	23	21	7	9	2	3	Administrative and support service activities
การบริหารราชการ การป้องกันประเทศ และการประกันสังคมภาคบังคับ	5,005	7	126	585	787	902	916	744	609	258	57	9	5	Public administration and defence; compulsory social security
การศึกษา	6,495	1	250	801	803	845	767	1,146	1,185	526	77	91	2	Education
กิจกรรมด้านสุขภาพและงานสังคมสงเคราะห์	2,129	7	156	322	424	396	286	316	145	61	14	1	-	Human health and social work activities
ศิลปะ ความบันเทิง และนันทนาการ	124	2	7	16	10	16	11	39	8	4	4	6	1	Arts, entertainment and recreation
กิจกรรมบริการด้านอื่น ๆ	2,293	58	210	328	348	345	338	266	174	98	55	57	16	Other service activities
กิจกรรมการจ้างงานในครัวเรือนส่วนบุคคล กิจกรรมการผลิตสินค้าและบริการ ที่ทำขึ้นเองเพื่อใช้ในครัวเรือน ซึ่งไม่สามารถ จำแนกกิจกรรมได้อย่างชัดเจน	308	65	8	13	38	37	49	52	23	7	10	5	2	Activities of households as employers; undifferentiated goods and services-producing activities of households for own use
กิจกรรมขององค์การระหว่างประเทศ และภาคีสมาชิก	-	-	-	-	-	-	-	-	-	-	-	-	-	Activities of extraterritorial organizations and bodies
ไม่ทราบ	512	28	51	78	162	38	34	29	37	21	21	12	-	Unknown

ตารางที่ 15 ประชากรอายุ 15 ปีขึ้นไปทำงานในรอบปี จำแนกตามหมวดอุตสาหกรรม กลุ่มอายุ เพศ และเขตการปกครอง (ต่อ)

Table 15 Usually economically active population 15 years of age and over by industry, age group, sex and area (Contd.)

หมวดอุตสาหกรรม เพศ และเขตการปกครอง	รวม Total	กลุ่มอายุ Age group												Major industry group, sex and area
		15 - 19	20 - 24	25 - 29	30 - 34	35 - 39	40 - 44	45 - 49	50 - 54	55 - 59	60 - 64	65 - 69	70 ขึ้นไป and over	
ชาย	42,726	1,017	2,249	4,070	4,726	5,429	5,813	5,659	4,869	3,419	2,415	1,646	1,414	Male
เกษตรกรรม การป่าไม้ และการประมง	21,664	627	977	1,498	1,722	2,382	2,803	2,783	2,512	2,108	1,824	1,235	1,192	Agriculture, forestry and fishing
การทำเหมืองแร่ และเหมืองหิน	4	-	-	2	-	1	-	-	1	-	-	-	-	Mining and quarrying
การผลิต	1,336	60	120	308	203	208	124	106	79	57	29	13	28	Manufacturing
การไฟฟ้า ก๊าซ ไอน้ำ และระบบปรับอากาศ	184	2	12	18	23	27	43	38	13	8	1	-	-	Electricity, gas, steam and air conditioning supply
การจัดหาน้ำ การจัดการ และการบำบัดน้ำเสีย ของเสีย และสิ่งปฏิกูล	39	-	-	2	8	5	10	7	3	3	-	1	-	Water supply; sewerage, waste management and remediation activities
การก่อสร้าง	1,628	101	107	141	259	271	267	204	150	84	27	14	4	Construction
การขายส่งและการขายปลีก การซ่อมยานยนต์และจักรยานยนต์	6,241	126	437	829	958	852	804	729	553	384	264	174	132	Wholesale and retail trade; repair of motor vehicles motorcycles
การขนส่ง และสถานที่เก็บสินค้า	723	12	33	78	88	110	118	102	80	48	32	14	6	Transportation and storage
ที่พักแรมและบริการด้านอาหาร	2,091	35	184	308	309	251	310	246	215	107	70	30	26	Accommodation and food service activities
ข้อมูลข่าวสารและการสื่อสาร	123	2	12	32	30	19	16	6	4	-	1	-	-	Information and communication
กิจกรรมทางการเงินและการประกันภัย	365	2	16	42	56	58	64	61	43	16	3	2	1	Financial and insurance activities
กิจกรรมอสังหาริมทรัพย์	14	-	-	-	-	3	1	3	-	2	2	-	2	Real estate activities
กิจกรรมทางวิชาชีพ วิทยาศาสตร์ และเทคนิค	133	-	7	14	18	19	28	18	16	6	3	2	1	Professional, scientific and technical activities
กิจกรรมการบริหาร และการบริการสนับสนุน	157	1	17	23	37	28	18	12	4	3	9	1	3	Administrative and support service activities
การบริหารราชการ การป้องกันประเทศ และการประกันสังคมภาคบังคับ	3,290	3	59	279	407	589	634	533	496	225	51	9	5	Public administration and defence; compulsory social security
การศึกษา	2,706	-	82	221	295	317	290	536	550	270	54	90	1	Education
กิจกรรมด้านสุขภาพและงานสังคมสงเคราะห์	535	1	22	75	105	90	87	81	42	23	9	1	-	Human health and social work activities
ศิลปะ ความบันเทิง และนันทนาการ	89	1	4	5	8	14	6	37	5	1	2	5	-	Arts, entertainment and recreation
กิจกรรมบริการด้านอื่น ๆ	1,160	29	127	153	166	160	169	136	81	56	22	49	12	Other service activities
กิจกรรมการจ้างงานในครัวเรือนส่วนบุคคล กิจกรรมการผลิตสินค้าและบริการ ที่ทำขึ้นเองเพื่อใช้ในครัวเรือน ซึ่งไม่สามารถ จำแนกกิจกรรมได้อย่างชัดเจน	28	-	1	-	5	4	3	6	3	2	2	-	-	Activities of households as employers; undifferentiated goods and services-producing activities of households for own use
กิจกรรมขององค์การระหว่างประเทศ และภาคีสมาชิก	-	-	-	-	-	-	-	-	-	-	-	-	-	Activities of extraterritorial organizations and bodies
ไม่ทราบ	214	14	31	41	30	19	19	15	17	14	9	4	-	Unknown



ตารางที่ 15 ประชากรอายุ 15 ปีขึ้นไปทำงานในรอบปี จำแนกตามหมวดอุตสาหกรรม กลุ่มอายุ เพศ และเขตการปกครอง (ต่อ)

Table 15 Usually economically active population 15 years of age and over by industry, age group, sex and area (Contd.)

หมวดอุตสาหกรรม เพศ และเขตการปกครอง	รวม Total	กลุ่มอายุ Age group												Major industry group, sex and area
		15 - 19	20 - 24	25 - 29	30 - 34	35 - 39	40 - 44	45 - 49	50 - 54	55 - 59	60 - 64	65 - 69	70 ขึ้นไป and over	
หญิง	44,743	766	2,177	4,178	5,123	6,098	6,317	5,923	5,091	3,659	2,615	1,448	1,348	Female
เกษตรกรรม การป่าไม้ และการประมง	23,920	380	928	1,348	1,872	2,925	3,351	3,203	3,016	2,483	2,064	1,210	1,140	Agriculture, forestry and fishing
การทำเหมืองแร่ และเหมืองหิน	1	-	1	-	-	-	-	-	-	-	-	-	-	Mining and quarrying
การผลิต	967	44	103	113	132	146	146	121	69	37	27	17	11	Manufacturing
การไฟฟ้า ก๊าซ ไอน้ำ และระบบปรับอากาศ	20	-	1	3	4	2	2	1	5	-	1	-	-	Electricity, gas, steam and air conditioning supply
การจัดหาน้ำ การจัดการ และการบำบัดน้ำเสีย ของเสีย และสิ่งปฏิกูล	16	-	1	5	3	2	-	2	-	-	-	2	-	Water supply; sewerage, waste management and remediation activities
การก่อสร้าง	397	6	9	62	74	93	74	43	19	10	6	-	2	Construction
การขายส่งและการขายปลีก การซ่อมยานยนต์และจักรยานยนต์	6,854	125	424	817	977	970	928	820	647	512	335	147	153	Wholesale and retail trade; repair of motor vehicles motorcycles
การขนส่ง และสถานที่เก็บสินค้า	70	2	2	7	14	19	6	6	6	3	2	2	1	Transportation and storage
ที่พักแรมและบริการด้านอาหาร	2,935	85	155	299	374	433	514	420	293	208	83	44	28	Accommodation and food service activities
ข้อมูลข่าวสารและการสื่อสาร	49	1	7	15	10	8	8	1	-	-	-	-	-	Information and communication
กิจกรรมทางการเงินและการประกันภัย	433	1	44	100	72	79	54	37	27	13	5	1	1	Financial and insurance activities
กิจกรรมอสังหาริมทรัพย์	15	-	-	3	-	1	-	1	2	1	2	1	2	Real estate activities
กิจกรรมทางวิชาชีพ วิทยาศาสตร์ และเทคนิค	78	1	7	18	8	8	19	9	3	3	2	-	-	Professional, scientific and technical activities
กิจกรรมการบริหาร และการบริการสนับสนุน	142	1	13	20	28	25	21	11	17	3	-	1	-	Administrative and support service activities
การบริหารราชการ การป้องกันประเทศ และการประกันสังคมภาคบังคับ	1,715	3	67	306	380	313	283	211	114	33	6	-	-	Public administration and defence; compulsory social security
การศึกษา	3,789	1	168	581	508	528	477	610	635	256	23	1	1	Education
กิจกรรมด้านสุขภาพและงานสังคมสงเคราะห์	1,594	6	134	247	319	307	200	235	103	38	6	-	-	Human health and social work activities
ศิลปะ ความบันเทิง และนันทนาการ	35	1	2	10	2	2	5	2	2	3	2	1	1	Arts, entertainment and recreation
กิจกรรมบริการด้านอื่น ๆ	1,132	29	83	175	181	185	169	130	92	42	33	8	4	Other service activities
กิจกรรมการจ้างงานในครัวเรือนส่วนบุคคล กิจกรรมการผลิตสินค้าและบริการ ที่ทำขึ้นเองเพื่อใช้ในครัวเรือน ซึ่งไม่สามารถ จำแนกกิจกรรมได้อย่างชัดเจน	280	65	7	13	33	33	46	45	20	5	8	5	2	Activities of households as employers; undifferentiated goods and services-producing activities of households for own use
กิจกรรมขององค์การระหว่างประเทศ และภาคีสมาชิก	-	-	-	-	-	-	-	-	-	-	-	-	-	Activities of extraterritorial organizations and bodies
ไม่ทราบ	298	15	20	37	132	19	14	14	20	7	12	8	-	Unknown

ตารางที่ 15 ประชากรอายุ 15 ปีขึ้นไปทำงานในรอบปี จำแนกตามหมวดอุตสาหกรรม กลุ่มอายุ เพศ และเขตการปกครอง (ต่อ)

Table 15 Usually economically active population 15 years of age and over by industry, age group, sex and area (Contd.)

หมวดอุตสาหกรรม เพศ และเขตการปกครอง	รวม Total	กลุ่มอายุ Age group												Major industry group, sex and area
		15 - 19	20 - 24	25 - 29	30 - 34	35 - 39	40 - 44	45 - 49	50 - 54	55 - 59	60 - 64	65 - 69	70 ขึ้นไป and over	
นอกเขตเทศบาล	530,290	16,238	25,502	35,971	48,397	66,403	71,745	67,121	59,929	48,155	38,292	25,374	27,162	Non-municipal area
เกษตรกรรม การป่าไม้ และการประมง	470,518	14,565	21,365	28,450	39,908	57,430	63,162	58,810	53,855	44,914	36,867	24,612	26,583	Agriculture, forestry and fishing
การทำเหมืองแร่ และเหมืองหิน	63	2	6	9	15	10	6	2	7	3	1	-	1	Mining and quarrying
การผลิต	3,063	151	303	335	509	560	450	282	180	118	69	40	66	Manufacturing
การไฟฟ้า ก๊าซ ไอน้ำ และระบบปรับอากาศ	176	3	17	23	28	26	16	37	18	4	2	1	-	Electricity, gas, steam and air conditioning supply
การจัดหาน้ำ การจัดการ และการบำบัดน้ำเสีย ของเสีย และสิ่งปฏิกูล	40	-	4	8	4	5	2	3	7	3	2	-	1	Water supply; sewerage, waste management and remediation activities
การก่อสร้าง	4,807	306	431	451	644	772	838	668	354	215	80	39	10	Construction
การขายส่งและการขายปลีก การซ่อมยานยนต์และจักรยานยนต์	13,792	504	1,126	1,661	1,875	2,059	1,872	1,494	1,167	766	564	359	346	Wholesale and retail trade; repair of motor vehicles motorcycles
การขนส่ง และสถานที่เก็บสินค้า	1,127	21	70	140	161	192	189	148	95	54	36	15	5	Transportation and storage
ที่พักแรมและบริการด้านอาหาร	3,905	138	287	408	476	609	668	566	342	208	110	68	25	Accommodation and food service activities
ข้อมูลข่าวสารและการสื่อสาร	91	1	12	18	13	12	13	11	8	2	1	-	-	Information and communication
กิจกรรมทางการเงินและการประกันภัย	565	2	40	84	106	111	112	66	27	9	2	3	1	Financial and insurance activities
กิจกรรมอสังหาริมทรัพย์	22	-	-	2	4	2	4	3	2	-	2	-	1	Real estate activities
กิจกรรมทางวิชาชีพ วิทยาศาสตร์ และเทคนิค	238	4	19	46	23	34	37	28	30	12	2	2	1	Professional, scientific and technical activities
กิจกรรมการบริหาร และการบริการสนับสนุน	157	10	22	21	15	23	14	26	6	10	4	3	3	Administrative and support service activities
การบริหารราชการ การป้องกันประเทศ และการประกันสังคมภาคบังคับ	9,889	13	279	1,063	1,405	1,556	1,815	1,777	1,174	563	174	53	16	Public administration and defence; compulsory social security
การศึกษา	11,699	18	475	1,798	1,772	1,514	1,265	2,106	1,871	783	79	12	6	Education
กิจกรรมด้านสุขภาพและงานสังคมสงเคราะห์	2,581	7	266	438	497	469	370	296	163	65	5	2	3	Human health and social work activities
ศิลปะ ความบันเทิง และนันทนาการ	48	-	5	6	9	13	5	2	5	2	-	-	-	Arts, entertainment and recreation
กิจกรรมบริการด้านอื่น ๆ	5,395	316	537	668	666	728	655	593	481	322	208	133	89	Other service activities
กิจกรรมการจ้างงานในครัวเรือนส่วนบุคคล กิจกรรมการผลิตสินค้าและบริการ ที่ทำขึ้นเองเพื่อใช้ในครัวเรือน ซึ่งไม่สามารถ จำแนกกิจกรรมได้อย่างชัดเจน	504	15	36	46	102	90	91	48	32	25	11	7	2	Activities of households as employers; undifferentiated goods and services-producing activities of households for own use
กิจกรรมขององค์การระหว่างประเทศ และภาคีสมาชิก	-	-	-	-	-	-	-	-	-	-	-	-	-	Activities of extraterritorial organizations and bodies
ไม่ทราบ	1,610	162	203	297	165	190	158	154	107	76	73	24	1	Unknown

ตารางที่ 15 ประชากรอายุ 15 ปีขึ้นไปทำงานในรอบปี จำแนกตามหมวดอุตสาหกรรม กลุ่มอายุ เพศ และเขตการปกครอง (ต่อ)

Table 15 Usually economically active population 15 years of age and over by industry, age group, sex and area (Contd.)

หมวดอุตสาหกรรม เพศ และเขตการปกครอง	รวม Total	กลุ่มอายุ Age group												Major industry group, sex and area
		15 - 19	20 - 24	25 - 29	30 - 34	35 - 39	40 - 44	45 - 49	50 - 54	55 - 59	60 - 64	65 - 69	70 ขึ้นไป and over	
ชาย	258,088	9,606	13,040	17,546	22,981	31,365	34,390	32,889	29,051	23,314	18,457	12,276	13,174	Male
เกษตรกรรม การป่าไม้ และการประมง	226,469	8,609	11,007	14,121	18,876	26,898	29,846	28,076	25,403	21,274	17,618	11,869	12,871	Agriculture, forestry and fishing
การทำเหมืองแร่ และเหมืองหิน	49	2	3	5	14	6	4	2	7	2	1	-	1	Mining and quarrying
การผลิต	1,522	105	173	172	249	231	201	141	90	52	35	29	46	Manufacturing
การไฟฟ้า ก๊าซ ไอน้ำ และระบบปรับอากาศ	155	2	15	18	27	26	13	33	15	4	1	-	-	Electricity, gas, steam and air conditioning supply
การจัดหาน้ำ การจัดการ และการบำบัดน้ำเสีย ของเสีย และสิ่งปฏิกูล	34	-	4	5	3	4	2	3	5	3	2	-	-	Water supply; sewerage, waste management and remediation activities
การก่อสร้าง	3,612	218	351	367	454	549	628	497	271	173	65	29	9	Construction
การขายส่งและการขายปลีก การซ่อมยานยนต์และจักรยานยนต์	6,445	290	583	809	936	983	802	696	478	306	255	148	159	Wholesale and retail trade; repair of motor vehicles motorcycles
การขนส่ง และสถานที่เก็บสินค้า	1,019	18	61	120	148	173	169	136	87	52	35	14	5	Transportation and storage
ที่พักแรมและบริการด้านอาหาร	1,282	45	104	129	172	190	164	209	102	75	47	37	8	Accommodation and food service activities
ข้อมูลข่าวสารและการสื่อสาร	56	1	4	12	9	6	9	9	4	1	1	-	-	Information and communication
กิจกรรมทางการเงินและการประกันภัย	276	1	14	36	42	56	62	38	17	5	1	1	1	Financial and insurance activities
กิจกรรมอสังหาริมทรัพย์	12	-	-	1	2	1	3	2	1	-	1	-	-	Real estate activities
กิจกรรมทางวิชาชีพ วิทยาศาสตร์ และเทคนิค	132	3	6	23	8	16	18	16	26	11	2	2	2	Professional, scientific and technical activities
กิจกรรมการบริหาร และการบริการสนับสนุน	96	3	10	19	10	11	7	18	4	6	2	2	3	Administrative and support service activities
การบริหารราชการ การป้องกันประเทศ และการประกันสังคมภาคบังคับ	7,320	10	145	550	794	1,057	1,403	1,519	1,076	540	167	50	11	Public administration and defence; compulsory social security
การศึกษา	4,956	7	124	522	613	521	454	990	1,108	540	65	8	5	Education
กิจกรรมด้านสุขภาพและงานสังคมสงเคราะห์	832	-	49	118	147	155	143	115	52	45	4	1	2	Human health and social work activities
ศิลปะ ความบันเทิง และนันทนาการ	38	-	3	3	8	12	5	1	3	2	-	-	-	Arts, entertainment and recreation
กิจกรรมบริการด้านอื่น ๆ	2,781	191	261	328	371	353	344	292	231	179	105	77	51	Other service activities
กิจกรรมการจ้างงานในครัวเรือนส่วนบุคคล กิจกรรมการผลิตสินค้าและบริการ ที่ทำขึ้นเองเพื่อใช้ในครัวเรือน ซึ่งไม่สามารถ จำแนกกิจกรรมได้อย่างชัดเจน	112	8	15	19	11	18	17	9	8	3	2	2	-	Activities of households as employers; undifferentiated goods and services-producing activities of households for own use
กิจกรรมขององค์การระหว่างประเทศ และภาคีสมาชิก	-	-	-	-	-	-	-	-	-	-	-	-	-	Activities of extraterritorial organizations and bodies
ไม่ทราบ	890	92	107	167	88	98	94	88	61	41	46	6	-	Unknown

ตารางที่ 15 ประชากรอายุ 15 ปีขึ้นไปทำงานในรอบปี จำแนกตามหมวดอุตสาหกรรม กลุ่มอายุ เพศ และเขตการปกครอง (ต่อ)

Table 15 Usually economically active population 15 years of age and over by industry, age group, sex and area (Contd.)

หมวดอุตสาหกรรม เพศ และเขตการปกครอง	รวม Total	กลุ่มอายุ Age group												Major industry group, sex and area
		15 - 19	20 - 24	25 - 29	30 - 34	35 - 39	40 - 44	45 - 49	50 - 54	55 - 59	60 - 64	65 - 69	70 ขึ้นไป and over	
หญิง	272,202	6,632	12,463	18,425	25,416	35,038	37,355	34,232	30,879	24,841	19,835	13,098	13,988	Female
เกษตรกรรม การป่าไม้ และการประมง	244,049	5,955	10,357	14,329	21,031	30,532	33,316	30,733	28,452	23,640	19,248	12,743	13,712	Agriculture, forestry and fishing
การทำเหมืองแร่ และเหมืองหิน	14	-	3	3	1	3	2	-	-	1	-	-	-	Mining and quarrying
การผลิต	1,540	46	130	164	261	329	249	142	90	66	34	11	20	Manufacturing
การไฟฟ้า ก๊าซ ไอน้ำ และระบบปรับอากาศ	21	1	2	5	1	-	3	4	2	-	1	1	-	Electricity, gas, steam and air conditioning supply
การจัดหาน้ำ การจัดการ และการบำบัดน้ำเสีย ของเสีย และสิ่งปฏิกูล	7	-	-	2	1	1	-	-	1	-	-	-	1	Water supply; sewerage, waste management and remediation activities
การก่อสร้าง	1,195	88	80	84	190	222	210	171	83	43	14	10	1	Construction
การขายส่งและการขายปลีก การซ่อมยานยนต์และจักรยานยนต์	7,347	213	544	853	938	1,076	1,070	798	689	460	309	211	187	Wholesale and retail trade; repair of motor vehicles motorcycles
การขนส่ง และสถานที่เก็บสินค้า	107	2	9	20	13	19	21	12	8	2	1	1	-	Transportation and storage
ที่พักแรมและบริการด้านอาหาร	2,623	94	182	279	303	419	504	357	240	133	64	31	17	Accommodation and food service activities
ข้อมูลข่าวสารและการสื่อสาร	35	-	8	6	4	5	4	2	3	1	-	-	-	Information and communication
กิจกรรมทางการเงินและการประกันภัย	289	1	25	48	64	55	50	29	10	3	1	2	-	Financial and insurance activities
กิจกรรมอสังหาริมทรัพย์	10	-	-	1	2	1	1	1	1	-	1	-	1	Real estate activities
กิจกรรมทางวิชาชีพ วิทยาศาสตร์ และเทคนิค	106	1	13	23	15	17	19	12	4	1	-	-	-	Professional, scientific and technical activities
กิจกรรมการบริหาร และการบริการสนับสนุน	61	7	12	2	5	12	7	8	2	3	2	1	-	Administrative and support service activities
การบริหารราชการ การป้องกันประเทศ และการประกันสังคมภาคบังคับ	2,569	3	134	513	612	499	413	258	98	23	7	3	5	Public administration and defence; compulsory social security
การศึกษา	6,743	12	351	1,276	1,159	993	811	1,117	763	243	14	4	1	Education
กิจกรรมด้านสุขภาพและงานสังคมสงเคราะห์	1,749	7	218	320	350	314	227	181	111	20	1	1	1	Human health and social work activities
ศิลปะ ความบันเทิง และนันทนาการ	10	-	2	2	1	1	-	1	2	-	-	-	-	Arts, entertainment and recreation
กิจกรรมบริการด้านอื่น ๆ	2,614	124	277	340	295	375	311	301	250	144	103	56	38	Other service activities
กิจกรรมการจ้างงานในครัวเรือนส่วนบุคคล กิจกรรมการผลิตสินค้าและบริการ ที่ทำขึ้นเองเพื่อใช้ในครัวเรือน ซึ่งไม่สามารถ จำแนกกิจกรรมได้อย่างชัดเจน	392	8	21	26	92	72	74	39	24	22	9	4	2	Activities of households as employers; undifferentiated goods and services-producing activities of households for own use
กิจกรรมขององค์การระหว่างประเทศ และภาคีสมาชิก	-	-	-	-	-	-	-	-	-	-	-	-	-	Activities of extraterritorial organizations and bodies
ไม่ทราบ	721	70	95	130	77	92	64	66	46	35	26	18	1	Unknown

ตารางที่ 16 ประชากรอายุ 15 ปีขึ้นไปทำงานในรอบปี จำแนกตามสถานภาพการทำงาน กลุ่มอายุ เพศ และเขตการปกครอง

Table 16 Usually economically active population 15 years of age and over by work status, age group, sex and area

กลุ่มอายุ เพศ และเขตการปกครอง	รวม Total	สถานภาพการทำงาน Work status								Age group, sex and area
		นายจ้าง Employer	ผู้ประกอบการ ธุรกิจส่วนตัว โดยไม่มีลูกจ้าง Own account worker	ผู้ช่วยธุรกิจ ในครัวเรือน โดยไม่ได้รับค่าจ้าง Unpaid family worker	ลูกจ้าง Employee			สมาชิกของ การรวมกลุ่ม Member of producer's cooperatives	ไม่ทราบ Unknown	
					รัฐบาล Government employee	รัฐวิสาหกิจ Government enterprise	เอกชน Private employee			
ยอดรวม	617,759	1,557	252,016	289,290	37,519	1,361	33,485	640	1,891	Total
15 - 19	18,021	15	870	14,837	59	11	2,096	13	120	15 - 19
20 - 24	29,929	30	2,710	21,592	1,521	105	3,654	101	215	20 - 24
25 - 29	44,218	72	6,227	27,281	4,925	211	5,033	172	297	25 - 29
30 - 34	58,247	176	13,391	33,435	5,612	257	4,951	107	319	30 - 34
35 - 39	77,930	269	26,174	40,613	5,650	219	4,717	96	192	35 - 39
40 - 44	83,875	261	35,172	38,289	5,432	215	4,271	53	181	40 - 44
45 - 49	78,703	266	36,218	31,957	6,374	173	3,506	46	163	45 - 49
50 - 54	69,889	149	34,811	27,232	5,150	114	2,285	22	126	50 - 54
55 - 59	55,233	126	30,324	20,970	2,262	40	1,406	14	90	55 - 59
60 - 64	43,322	90	26,265	15,641	414	10	802	10	91	60 - 64
65 - 69	28,468	43	18,549	9,232	90	2	516	3	34	65 - 69
70 ขึ้นไป	29,924	59	21,306	8,211	31	3	249	2	63	70 and over

ตารางที่ 16 ประชากรอายุ 15 ปีขึ้นไปทำงานในรอบปี จำแนกตามสถานภาพการทำงาน กลุ่มอายุ เพศ และเขตการปกครอง (ต่อ)

Table 16 Usually economically active population 15 years of age and over by work status, age group, sex and area (Contd.)

กลุ่มอายุ เพศ และเขตการปกครอง	รวม Total	สถานภาพการทำงาน Work status							สมาชิกของ การรวมกลุ่ม Member of producer's cooperatives	ไม่ทราบ Unknown	Age group, sex and area
		นายจ้าง Employer	ผู้ประกอบการ ธุรกิจส่วนตัว โดยไม่มีลูกจ้าง Own account worker	ผู้ช่วยธุรกิจ ในครัวเรือน โดยไม่ได้รับค่าจ้าง Unpaid family worker	ลูกจ้าง Employee			เอกชน Private employee			
					รัฐบาล Government employee	รัฐวิสาหกิจ Government enterprise					
ชาย	300,814	1,051	157,401	101,756	19,679	915	18,599	478	935	Male	
15 - 19	10,623	9	467	8,799	27	6	1,239	10	67	15 - 19	
20 - 24	15,288	21	1,405	11,068	488	56	2,057	73	119	20 - 24	
25 - 29	21,616	43	3,493	13,154	1,774	109	2,750	146	147	25 - 29	
30 - 34	27,707	127	7,413	14,670	2,360	161	2,773	83	120	30 - 34	
35 - 39	36,794	190	15,335	15,613	2,743	155	2,583	78	96	35 - 39	
40 - 44	40,203	170	21,852	12,478	3,047	157	2,366	35	97	40 - 44	
45 - 49	38,548	186	23,467	8,905	3,788	139	1,951	21	91	45 - 49	
50 - 54	33,920	106	22,829	6,259	3,346	92	1,212	13	63	50 - 54	
55 - 59	26,733	78	19,921	4,228	1,650	32	779	10	35	55 - 59	
60 - 64	20,872	56	16,975	2,977	355	5	445	5	53	60 - 64	
65 - 69	13,922	26	11,755	1,735	76	1	314	2	14	65 - 69	
70 ขึ้นไป	14,588	39	12,489	1,870	25	1	130	1	33	70 and over	

ตารางที่ 16 ประชากรอายุ 15 ปีขึ้นไปทำงานในรอบปี จำแนกตามสถานภาพการทำงาน กลุ่มอายุ เพศ และเขตการปกครอง (ต่อ)

Table 16 Usually economically active population 15 years of age and over by work status, age group, sex and area (Contd.)

กลุ่มอายุ เพศ และเขตการปกครอง	รวม Total	สถานภาพการทำงาน Work status								Age group, sex and area
		นายจ้าง Employer	ผู้ประกอบการ ธุรกิจส่วนตัว โดยไม่มีลูกจ้าง Own account worker	ผู้ช่วยธุรกิจ ในครัวเรือน โดยไม่ได้รับค่าจ้าง Unpaid family worker	ลูกจ้าง Employee			สมาชิกของ การรวมกลุ่ม Member of producer's cooperatives	ไม่ทราบ Unknown	
					รัฐบาล Government employee	รัฐวิสาหกิจ Government enterprise	เอกชน Private employee			
หญิง	316,945	506	94,615	187,535	17,840	446	14,886	162	957	Female
15 - 19	7,398	7	403	6,038	32	4	857	3	53	15 - 19
20 - 24	14,640	9	1,305	10,525	1,033	49	1,597	28	96	20 - 24
25 - 29	22,603	29	2,734	14,127	3,150	103	2,284	26	150	25 - 29
30 - 34	30,540	49	5,978	18,765	3,251	96	2,178	23	199	30 - 34
35 - 39	41,136	80	10,839	25,000	2,907	64	2,134	18	95	35 - 39
40 - 44	43,672	91	13,320	25,811	2,384	58	1,905	18	84	40 - 44
45 - 49	40,155	80	12,750	23,052	2,586	34	1,554	26	72	45 - 49
50 - 54	35,970	43	11,982	20,973	1,804	22	1,073	9	63	50 - 54
55 - 59	28,500	49	10,402	16,743	612	8	626	5	55	55 - 59
60 - 64	22,450	33	9,290	12,664	59	4	357	4	39	60 - 64
65 - 69	14,546	17	6,794	7,497	14	1	202	1	20	65 - 69
70 ขึ้นไป	15,336	20	8,817	6,340	7	2	118	1	30	70 and over

ตารางที่ 16 ประชากรอายุ 15 ปีขึ้นไปทำงานในรอบปี จำแนกตามสถานภาพการทำงาน กลุ่มอายุ เพศ และเขตการปกครอง (ต่อ)

Table 16 Usually economically active population 15 years of age and over by work status, age group, sex and area (Contd.)

กลุ่มอายุ เพศ และเขตการปกครอง	รวม Total	สถานภาพการทำงาน Work status							สมาชิกของ การรวมกลุ่ม Member of producer's cooperatives	ไม่ทราบ Unknown	Age group, sex and area
		นายจ้าง Employer	ผู้ประกอบการ ธุรกิจส่วนตัว โดยไม่มีลูกจ้าง Own account worker	ผู้ช่วยธุรกิจ ในครัวเรือน โดยไม่ได้รับค่าจ้าง Unpaid family worker	ลูกจ้าง Employee			เอกชน Private employee			
					รัฐบาล Government employee	รัฐวิสาหกิจ Government enterprise					
ในเขตเทศบาล	87,469	695	32,646	30,387	13,421	578	8,767	529	446	Municipal area	
15 - 19	1,784	2	132	1,076	16	4	520	9	24	15 - 19	
20 - 24	4,426	8	566	2,179	521	49	978	88	36	20 - 24	
25 - 29	8,248	32	1,331	3,246	1,664	100	1,663	162	50	25 - 29	
30 - 34	9,850	73	2,338	3,617	1,982	72	1,524	95	151	30 - 34	
35 - 39	11,527	144	3,574	4,280	2,124	83	1,193	80	50	35 - 39	
40 - 44	12,130	128	4,676	4,149	1,958	108	1,039	38	34	40 - 44	
45 - 49	11,582	118	4,772	3,509	2,193	78	853	32	28	45 - 49	
50 - 54	9,960	53	4,461	2,944	1,954	58	452	14	23	50 - 54	
55 - 59	7,078	60	3,634	2,241	838	21	258	7	19	55 - 59	
60 - 64	5,030	44	3,060	1,640	148	3	114	4	15	60 - 64	
65 - 69	3,094	17	2,073	838	17	-	137	1	10	65 - 69	
70 ขึ้นไป	2,762	16	2,029	668	6	-	36	-	6	70 and over	



ตารางที่ 16 ประชากรอายุ 15 ปีขึ้นไปทำงานในรอบปี จำแนกตามสถานภาพการทำงาน กลุ่มอายุ เพศ และเขตการปกครอง (ต่อ)

Table 16 Usually economically active population 15 years of age and over by work status, age group, sex and area (Contd.)

กลุ่มอายุ เพศ และเขตการปกครอง	รวม Total	สถานภาพการทำงาน Work status								Age group, sex and area
		นายจ้าง Employer	ผู้ประกอบการ ธุรกิจส่วนตัว โดยไม่มีลูกจ้าง Own account worker	ผู้ช่วยธุรกิจ ในครัวเรือน โดยไม่ได้รับค่าจ้าง Unpaid family worker	ลูกจ้าง Employee			สมาชิกของ การรวมกลุ่ม Member of producer's cooperatives	ไม่ทราบ Unknown	
					รัฐบาล Government employee	รัฐวิสาหกิจ Government enterprise	เอกชน Private employee			
ชาย	42,726	481	19,161	10,628	6,468	407	5,004	420	157	Male
15 - 19	1,017	1	65	650	5	3	276	6	10	15 - 19
20 - 24	2,249	7	324	1,086	163	28	558	64	19	20 - 24
25 - 29	4,070	20	798	1,601	570	45	873	141	20	25 - 29
30 - 34	4,726	47	1,267	1,579	805	49	878	77	25	30 - 34
35 - 39	5,429	113	1,884	1,592	1,001	61	679	71	29	35 - 39
40 - 44	5,813	85	2,637	1,366	1,014	82	583	30	16	40 - 44
45 - 49	5,659	77	2,815	1,003	1,154	68	520	13	10	45 - 49
50 - 54	4,869	41	2,695	692	1,106	49	269	10	8	50 - 54
55 - 59	3,419	41	2,215	454	516	19	162	5	8	55 - 59
60 - 64	2,415	27	1,884	306	113	2	72	3	7	60 - 64
65 - 69	1,646	10	1,350	152	15	-	117	-	2	65 - 69
70 ขึ้นไป	1,414	12	1,228	146	6	-	18	-	4	70 and over

ตารางที่ 16 ประชากรอายุ 15 ปีขึ้นไปทำงานในรอบปี จำแนกตามสถานภาพการทำงาน กลุ่มอายุ เพศ และเขตการปกครอง (ต่อ)

Table 16 Usually economically active population 15 years of age and over by work status, age group, sex and area (Contd.)

กลุ่มอายุ เพศ และเขตการปกครอง	รวม Total	สถานภาพการทำงาน Work status							สมาชิกของ การรวมกลุ่ม Member of producer's cooperatives	ไม่ทราบ Unknown	Age group, sex and area
		นายจ้าง Employer	ผู้ประกอบการ ธุรกิจส่วนตัว โดยไม่มีลูกจ้าง Own account worker	ผู้ช่วยธุรกิจ ในครัวเรือน โดยไม่ได้รับค่าจ้าง Unpaid family worker	ลูกจ้าง Employee			เอกชน Private employee			
					รัฐบาล Government employee	รัฐวิสาหกิจ Government enterprise					
หญิง	44,743	214	13,485	19,760	6,953	171	3,763	109	288	Female	
15 - 19	766	1	67	426	10	1	244	2	15	15 - 19	
20 - 24	2,177	1	243	1,094	358	21	421	24	17	20 - 24	
25 - 29	4,178	11	533	1,644	1,094	55	790	22	29	25 - 29	
30 - 34	5,123	26	1,071	2,038	1,177	23	646	18	126	30 - 34	
35 - 39	6,098	31	1,690	2,688	1,123	22	513	9	21	35 - 39	
40 - 44	6,317	43	2,039	2,783	944	26	456	8	18	40 - 44	
45 - 49	5,923	41	1,958	2,506	1,039	10	333	19	18	45 - 49	
50 - 54	5,091	12	1,766	2,252	848	9	183	5	16	50 - 54	
55 - 59	3,659	19	1,419	1,787	323	2	97	1	11	55 - 59	
60 - 64	2,615	17	1,176	1,334	35	1	43	1	8	60 - 64	
65 - 69	1,448	8	723	686	2	-	20	1	8	65 - 69	
70 ขึ้นไป	1,348	5	801	522	-	-	18	-	2	70 and over	

ตารางที่ 16 ประชากรอายุ 15 ปีขึ้นไปทำงานในรอบปี จำแนกตามสถานภาพการทำงาน กลุ่มอายุ เพศ และเขตการปกครอง (ต่อ)

Table 16 Usually economically active population 15 years of age and over by work status, age group, sex and area (Contd.)

กลุ่มอายุ เพศ และเขตการปกครอง	รวม Total	สถานภาพการทำงาน Work status								Age group, sex and area
		นายจ้าง Employer	ผู้ประกอบการ ธุรกิจส่วนตัว โดยไม่มีลูกจ้าง Own account worker	ผู้ช่วยธุรกิจ ในครัวเรือน โดยไม่ได้รับค่าจ้าง Unpaid family worker	ลูกจ้าง Employee			สมาชิกของ การรวมกลุ่ม Member of producer's cooperatives	ไม่ทราบ Unknown	
					รัฐบาล Government employee	รัฐวิสาหกิจ Government enterprise	เอกชน Private employee			
นอกเขตเทศบาล	530,290	863	219,369	258,903	24,098	783	24,718	111	1,446	Non-municipal area
15 - 19	16,238	13	738	13,761	43	7	1,577	4	96	15 - 19
20 - 24	25,502	23	2,144	19,413	1,000	56	2,676	13	179	20 - 24
25 - 29	35,971	40	4,896	24,036	3,260	111	3,370	10	247	25 - 29
30 - 34	48,397	103	11,053	29,818	3,630	185	3,428	12	169	30 - 34
35 - 39	66,403	126	22,600	36,333	3,526	136	3,524	16	142	35 - 39
40 - 44	71,745	133	30,496	34,141	3,474	107	3,232	15	147	40 - 44
45 - 49	67,121	148	31,445	28,448	4,181	95	2,653	14	135	45 - 49
50 - 54	59,929	96	30,350	24,288	3,196	56	1,833	8	103	50 - 54
55 - 59	48,155	67	26,690	18,729	1,424	18	1,147	8	72	55 - 59
60 - 64	38,292	46	23,205	14,000	266	7	688	5	76	60 - 64
65 - 69	25,374	25	16,475	8,394	73	2	378	2	24	65 - 69
70 ขึ้นไป	27,162	43	19,277	7,543	25	3	213	2	56	70 and over

ตารางที่ 16 ประชากรอายุ 15 ปีขึ้นไปทำงานในรอบปี จำแนกตามสถานภาพการทำงาน กลุ่มอายุ เพศ และเขตการปกครอง (ต่อ)

Table 16 Usually economically active population 15 years of age and over by work status, age group, sex and area (Contd.)

กลุ่มอายุ เพศ และเขตการปกครอง	รวม Total	สถานภาพการทำงาน Work status							สมาชิกของ การรวมกลุ่ม Member of producer's cooperatives	ไม่ทราบ Unknown	Age group, sex and area
		นายจ้าง Employer	ผู้ประกอบการ ธุรกิจส่วนตัว โดยไม่มีลูกจ้าง Own account worker	ผู้ช่วยธุรกิจ ในครัวเรือน โดยไม่ได้รับค่าจ้าง Unpaid family worker	ลูกจ้าง Employee			เอกชน Private employee			
					รัฐบาล Government employee	รัฐวิสาหกิจ Government enterprise					
ชาย	258,088	571	138,240	91,128	13,211	508	13,595	58	777	Male	
15 - 19	9,606	7	401	8,149	22	3	963	3	57	15 - 19	
20 - 24	13,040	15	1,082	9,982	325	28	1,499	9	100	20 - 24	
25 - 29	17,546	23	2,695	11,552	1,204	63	1,876	5	126	25 - 29	
30 - 34	22,981	80	6,145	13,091	1,555	112	1,895	6	96	30 - 34	
35 - 39	31,365	77	13,451	14,021	1,742	94	1,903	8	68	35 - 39	
40 - 44	34,390	85	19,215	11,113	2,033	75	1,783	5	81	40 - 44	
45 - 49	32,889	109	20,652	7,902	2,634	71	1,431	8	82	45 - 49	
50 - 54	29,051	65	20,134	5,567	2,240	42	944	3	55	50 - 54	
55 - 59	23,314	37	17,706	3,774	1,135	13	618	4	27	55 - 59	
60 - 64	18,457	29	15,091	2,671	242	3	373	2	45	60 - 64	
65 - 69	12,276	16	10,405	1,582	61	1	197	2	12	65 - 69	
70 ขึ้นไป	13,174	27	11,261	1,724	18	1	112	1	28	70 and over	

ตารางที่ 16 ประชากรอายุ 15 ปีขึ้นไปทำงานในรอบปี จำแนกตามสถานภาพการทำงาน กลุ่มอายุ เพศ และเขตการปกครอง (ต่อ)

Table 16 Usually economically active population 15 years of age and over by work status, age group, sex and area (Contd.)

กลุ่มอายุ เพศ และเขตการปกครอง	รวม Total	สถานภาพการทำงาน Work status								Age group, sex and area
		นายจ้าง Employer	ผู้ประกอบการ ธุรกิจส่วนตัว โดยไม่มีลูกจ้าง Own account worker	ผู้ช่วยธุรกิจ ในครัวเรือน โดยไม่ได้รับค่าจ้าง Unpaid family worker	ลูกจ้าง Employee			สมาชิกของ การรวมกลุ่ม Member of producer's cooperatives	ไม่ทราบ Unknown	
					รัฐบาล Government employee	รัฐวิสาหกิจ Government enterprise	เอกชน Private employee			
หญิง	272,202	292	81,130	167,775	10,887	275	11,123	53	668	Female
15 - 19	6,632	5	336	5,612	22	3	613	1	39	15 - 19
20 - 24	12,463	8	1,062	9,431	675	27	1,176	4	79	20 - 24
25 - 29	18,425	18	2,201	12,483	2,056	48	1,493	4	121	25 - 29
30 - 34	25,416	23	4,907	16,728	2,074	73	1,533	5	73	30 - 34
35 - 39	35,038	49	9,149	22,312	1,783	42	1,621	9	74	35 - 39
40 - 44	37,355	49	11,281	23,028	1,441	32	1,449	10	67	40 - 44
45 - 49	34,232	40	10,793	20,547	1,547	24	1,222	7	54	45 - 49
50 - 54	30,879	31	10,216	18,721	956	13	890	4	48	50 - 54
55 - 59	24,841	30	8,983	14,955	289	5	530	3	44	55 - 59
60 - 64	19,835	17	8,113	11,329	24	3	314	3	31	60 - 64
65 - 69	13,098	9	6,071	6,811	12	1	182	-	12	65 - 69
70 ขึ้นไป	13,988	15	8,016	5,819	7	2	100	1	28	70 and over

ตารางที่ 17 ประชากร จำแนกตามสถานที่เกิด เพศ และเขตการปกครอง

Table 17 Population by place of birth, sex and area

สถานที่เกิด	ประชากร Population			ในเขตเทศบาล Municipal area			นอกเขตเทศบาล Non-municipal area			Place of birth
	รวม	ชาย	หญิง	รวม	ชาย	หญิง	รวม	ชาย	หญิง	
	Total	Male	Female	Total	Male	Female	Total	Male	Female	
ยอดรวม	1,055,979	515,128	540,851	160,509	77,363	83,145	895,471	437,765	457,705	Total
เกิดในประเทศ	1,042,614	507,732	534,881	155,316	73,946	81,370	887,298	433,787	453,511	Native Born
กรุงเทพมหานคร	6,956	3,539	3,417	1,457	715	742	5,499	2,823	2,675	Bangkok Metropolis
กาญจนบุรี	179	100	79	46	28	18	133	72	61	Kanchanaburi
จันทบุรี	262	136	127	56	33	23	206	103	103	Chanthaburi
ฉะเชิงเทรา	256	147	108	55	33	22	201	115	86	Chachoengsao
ชลบุรี	761	401	359	155	80	75	606	322	284	Chon Buri
ชัยนาท	105	63	42	36	16	20	69	48	22	Chai Nat
ตราด	161	77	84	36	16	20	125	61	64	Trat
นครนายก	87	52	35	18	9	9	70	43	26	Nakhon Nayok
นครปฐม	284	151	133	77	39	38	208	113	95	Nakhon Pathom
นนทบุรี	284	160	124	66	41	24	219	119	100	Nonthaburi
ปทุมธานี	283	137	146	34	16	18	249	121	128	Pathum Thani
ประจวบคีรีขันธ์	79	42	36	31	19	12	47	23	24	Prachuap Khiri Khan
ปราจีนบุรี	403	242	160	83	49	34	320	193	127	Prachin Buri
พระนครศรีอยุธยา	270	152	118	79	45	34	191	107	85	Phra Nakhon Si Ayutthaya
เพชรบุรี	78	52	26	38	28	10	40	24	16	Phetchaburi
ระยอง	420	209	211	89	43	46	330	165	165	Rayong
ราชบุรี	221	129	91	77	56	21	143	73	70	Ratchaburi
ลพบุรี	276	145	131	74	39	36	202	106	96	Lop Buri
สมุทรปราการ	550	287	263	113	62	51	437	225	212	Samut Prakarn

ตารางที่ 17 ประชากร จำแนกตามสถานที่เกิด เพศ และเขตการปกครอง (ต่อ)

Table 17 Population by place of birth, sex and area (Contd.)

สถานที่เกิด	ประชากร Population			ในเขตเทศบาล Municipal area			นอกเขตเทศบาล Non-municipal area			Place of birth
	รวม	ชาย	หญิง	รวม	ชาย	หญิง	รวม	ชาย	หญิง	
	Total	Male	Female	Total	Male	Female	Total	Male	Female	
สมุทรสงคราม	52	27	25	11	5	6	41	22	20	Samut Songkhram
สมุทรสาคร	277	143	134	45	22	23	232	121	111	Samut Sakhon
สระแก้ว	70	38	32	11	5	6	59	33	27	Sa Kaeo
สระบุรี	286	146	140	79	36	42	207	110	98	Saraburi
สิงห์บุรี	61	30	30	17	9	8	44	22	22	Sing Buri
สุพรรณบุรี	372	211	161	137	73	64	235	138	97	Suphanburi
อ่างทอง	97	61	35	33	23	10	63	38	25	Ang Thong
กำแพงเพชร	199	109	90	41	21	20	158	88	71	Kamphaeng Phet
เชียงใหม่	210	121	89	62	34	28	148	87	61	Chiang Rai
เชียงใหม่	183	81	102	58	26	32	125	55	70	Chiang Mai
ตาก	170	77	93	41	18	22	129	59	70	Tak
นครสวรรค์	320	185	136	98	56	42	222	129	93	Nakhon Sawan
น่าน	95	53	42	42	24	18	54	29	24	Nan
พะเยา	92	49	43	23	12	11	69	38	32	Phayao
พิจิตร	223	126	96	71	35	36	152	91	61	Phichit
พิษณุโลก	250	144	106	79	47	32	171	97	74	Phitsanulok
เพชรบูรณ์	330	193	137	69	37	31	261	155	105	Phetchabun
แพร่	96	53	43	19	9	10	78	44	33	Phrae
แม่ฮ่องสอน	18	13	6	5	5	-	13	8	6	Mae Hong Son
ลำปาง	113	65	48	34	16	18	79	49	30	Lampang
ลำพูน	57	39	18	15	12	3	41	27	14	Lamphun

ตารางที่ 17 ประชากร จำแนกตามสถานที่เกิด เพศ และเขตการปกครอง (ต่อ)

Table 17 Population by place of birth, sex and area (Contd.)

สถานที่เกิด	ประชากร Population			ในเขตเทศบาล Municipal area			นอกเขตเทศบาล Non-municipal area			Place of birth
	รวม	ชาย	หญิง	รวม	ชาย	หญิง	รวม	ชาย	หญิง	
	Total	Male	Female	Total	Male	Female	Total	Male	Female	
สุโขทัย	153	90	63	50	24	26	102	65	37	Sukhothai
อุดรดิตต์	240	131	109	51	26	25	190	105	85	Uttaradit
อุทัยธานี	122	71	51	28	11	17	95	61	34	Uthai Thani
กาฬสินธุ์	739	428	311	187	86	101	551	342	209	Kalasin
ขอนแก่น	1,020	617	403	279	161	118	741	456	285	Khon kaen
ชัยภูมิ	728	398	330	221	102	120	506	296	210	Chaiyaphum
นครพนม	437	232	205	120	55	65	317	177	140	Nakhon phanom
นครราชสีมา	2,079	1,235	844	622	343	278	1,457	892	565	Nakhon Ratchasima
บุรีรัมย์	1,989	1,175	814	492	268	224	1,496	906	590	Buri Ram
มหาสารคาม	829	492	337	207	105	102	622	387	235	Maha Sarakham
มุกดาหาร	300	151	148	96	40	56	203	111	92	Mukdahan
ยโสธร	670	353	317	211	102	109	459	252	208	Yasothon
ร้อยเอ็ด	2,001	1,199	802	423	232	191	1,579	967	611	Roi Et
เลย	219	137	82	45	22	23	174	114	60	Loei
ศรีสะเกษ	993,867	481,358	512,509	143,237	67,820	75,417	850,630	413,538	437,092	Si Sa Ket
สกลนคร	622	338	283	141	71	69	481	267	214	Sakon Nakhon
สุรินทร์	4,219	2,379	1,840	1,141	616	525	3,078	1,763	1,315	Surin
หนองคาย	473	269	204	102	46	57	371	223	148	Nong Khai
อุดรธานี	963	577	386	186	98	88	777	480	298	Udon Thani
อุบลราชธานี	14,193	7,226	6,968	3,510	1,640	1,871	10,683	5,586	5,097	Ubon Ratchathani
หนองบัวลำภู	32	14	18	2	-	2	29	14	15	Nong Bua Lamphu



ตารางที่ 17 ประชากร จำแนกตามสถานที่เกิด เพศ และเขตการปกครอง (ต่อ)

Table 17 Population by place of birth, sex and area (Contd.)

สถานที่เกิด	ประชากร Population			ในเขตเทศบาล Municipal area			นอกเขตเทศบาล Non-municipal area			Place of birth
	รวม	ชาย	หญิง	รวม	ชาย	หญิง	รวม	ชาย	หญิง	
	Total	Male	Female	Total	Male	Female	Total	Male	Female	
อำนาจเจริญ	60	26	34	20	9	11	40	17	23	Amnat Charoen
กระบี่	54	31	23	6	5	1	48	25	22	Krabi
ชุมพร	126	75	51	34	17	17	92	58	34	Chumphon
ตรัง	65	36	29	21	11	10	43	25	19	Trang
นครศรีธรรมราช	222	116	106	79	42	37	143	74	69	Nakhon Si Thammarat
นราธิวาส	28	16	12	15	7	9	13	10	3	Narathiwat
ปัตตานี	38	18	20	13	8	6	24	10	14	Pattani
พังงา	32	17	14	6	5	1	25	12	13	Phangnga
พัทลุง	67	39	28	23	14	9	44	25	19	Phatthalung
ภูเก็ต	119	63	55	21	7	13	98	56	42	Phuket
ยะลา	70	41	29	15	9	7	55	33	22	Yala
ระนอง	35	19	17	12	5	7	23	13	10	Ranong
สงขลา	131	64	67	39	19	20	92	45	47	Songkhla
สตูล	26	16	10	6	3	2	21	13	8	Satun
สุราษฎร์ธานี	157	96	61	45	24	20	112	72	41	Surat Thani
ไม่ทราบจังหวัด	2	1	1	-	-	-	2	1	1	Unknown province
เกิดต่างประเทศ	13,321	7,369	5,952	5,174	3,409	1,765	8,147	3,960	4,187	Foreign Born
อื่น ๆ	-	-	-	-	-	-	-	-	-	Others
ไม่ทราบประเทศ	-	-	-	-	-	-	-	-	-	Unknown country
ไม่ทราบ	45	27	18	19	9	10	26	19	8	Unknown

ตารางที่ 18 ประชากร จำแนกตามลักษณะการย้ายถิ่น เพศ และเขตการปกครอง

Table 18 Population by migrated sex and area

ลักษณะการย้ายถิ่น	ประชากร Population			ในเขตเทศบาล Municipal area			นอกเขตเทศบาล Non-municipal area			Migration
	รวม	ชาย	หญิง	รวม	ชาย	หญิง	รวม	ชาย	หญิง	
	Total	Male	Female	Total	Male	Female	Total	Male	Female	
ยอดรวม	1,055,979	515,128	540,851	160,509	77,363	83,145	895,471	437,765	457,705	Total
ผู้ที่อาศัยอยู่ในจังหวัดที่เกิดใน พ.ศ. 2553	993,867	481,358	512,509	143,237	67,820	75,417	850,630	413,538	437,092	Living in province of birth in 2010
ไม่เคยย้ายถิ่นตั้งแต่ พ.ศ. 2548	972,383	469,916	502,467	133,606	63,011	70,595	838,777	406,905	431,872	Has not migrated since 2005
ย้ายถิ่นตั้งแต่ พ.ศ. 2548	21,484	11,442	10,042	9,631	4,809	4,822	11,853	6,634	5,220	Migrated since 2005
ย้ายภายในจังหวัด	13,298	7,249	6,049	7,253	3,629	3,624	6,045	3,620	2,424	Migrated within province
ย้ายมาจากจังหวัดอื่น	3,317	1,639	1,678	961	475	486	2,355	1,164	1,191	Migrated from other province
ย้ายมาจากต่างประเทศ	12	9	3	-	-	-	12	9	3	Migrated from abroad
ไม่ทราบว่าย้ายมาจากไหน	4,858	2,546	2,312	1,417	705	712	3,441	1,841	1,601	Migrated from unknown
ไม่ทราบว่าย้ายถิ่นหรือไม่	-	-	-	-	-	-	-	-	-	Unknown
ผู้ที่ไม่อาศัยอยู่ในจังหวัดที่เกิดใน พ.ศ. 2553	48,744	26,373	22,371	12,079	6,126	5,953	36,665	20,247	16,418	Not living in province of birth in 2010
ไม่เคยย้ายถิ่นตั้งแต่ พ.ศ. 2548	36,294	19,757	16,537	8,082	3,986	4,096	28,211	15,770	12,441	Has not migrated since 2005
ย้ายถิ่นตั้งแต่ พ.ศ. 2548	12,450	6,616	5,834	3,997	2,139	1,857	8,454	4,477	3,977	Migrated since 2005
ย้ายภายในจังหวัด	1,250	655	594	767	414	353	482	241	241	Migrated within province
ย้ายมาจากจังหวัดที่เกิด	9,154	4,837	4,318	2,370	1,253	1,117	6,785	3,584	3,201	Migrated from province of birth
ย้ายมาจากจังหวัดอื่น	2,041	1,118	922	856	469	387	1,185	649	536	Migrated from other province
ย้ายมาจากต่างประเทศ	5	5	-	3	3	-	2	2	-	Migrated from abroad
ไม่ทราบว่าย้ายมาจากไหน	-	-	-	-	-	-	-	-	-	Migrated from unknown
ไม่ทราบว่าย้ายถิ่นหรือไม่	-	-	-	-	-	-	-	-	-	Unknown
ไม่ทราบจังหวัดที่เกิด	2	1	1	-	-	-	2	1	1	Unknown province of birth
เกิดต่างประเทศ	13,321	7,369	5,952	5,174	3,409	1,765	8,147	3,960	4,187	Foreign born
ไม่ทราบ	45	27	18	19	9	10	26	19	8	Unknown

ตารางที่ 19 ประชากรที่ย้ายถิ่นภายใน 5 ปี จำแนกตามสถานที่อยู่ก่อนย้าย กลุ่มอายุ และเพศ

Table 19 Population who migrated within previous five years by previous place of residence, age group and sex

สถานที่อยู่ก่อนย้าย และเพศ	รวม Total	กลุ่มอายุ Age group											Previous place of residence and sex
		0 - 4	5 - 9	10 - 14	15 - 19	20 - 24	25 - 29	30 - 39	40 - 49	50 - 59	60 - 69	70 ขึ้นไป and over	
ยอดรวม	1,055,979	77,904	85,434	105,000	81,792	44,458	51,046	145,971	170,805	135,279	91,296	66,996	Total
ยอดรวมผู้ย้ายถิ่น	40,681	4,715	1,990	2,676	5,804	5,208	5,205	7,197	3,986	2,006	1,324	571	Total migrants
ส่วนร้อย	3.9	6.1	2.3	2.5	7.1	11.7	10.2	4.9	2.3	1.5	1.5	0.9	Percent
ย้ายภายในจังหวัด	14,845	773	595	1,320	3,339	2,113	1,631	2,439	1,465	649	333	188	Migrated within province
เขตการปกครอง	14,845	773	595	1,320	3,339	2,113	1,631	2,439	1,465	649	333	188	Area
จากในเขตเทศบาล	4,007	310	208	309	686	476	440	804	432	181	98	63	From municipal area
จากนอกเขตเทศบาล	9,785	389	338	936	2,446	1,513	1,101	1,437	903	416	201	107	From non-municipal area
ไม่ทราบเขต	1,053	74	50	75	207	125	89	199	130	53	34	19	Unknown area
อำเภอ	14,845	773	595	1,320	3,339	2,113	1,631	2,439	1,465	649	333	188	Amphoe
อำเภอเดียวกัน	7,563	510	382	613	910	1,041	918	1,446	924	427	243	151	Within amphoe
ต่างอำเภอ	7,282	263	214	708	2,428	1,072	713	994	541	222	89	37	Different amphoe
ไม่ทราบอำเภอ	-	-	-	-	-	-	-	-	-	-	-	-	Unknown amphoe
ย้ายมาจากจังหวัดอื่น	14,585	2,748	992	1,013	1,220	1,320	1,869	2,879	1,496	583	355	111	Migrated from other province
จากในเขตเทศบาล	6,848	1,814	548	399	394	481	797	1,283	677	271	153	31	From municipal area
จากนอกเขตเทศบาล	6,719	783	380	546	772	690	933	1,424	745	258	124	66	From non-municipal area
ไม่ทราบเขต	1,019	151	64	68	55	149	139	172	74	55	77	14	Unknown area
ย้ายมาจากจังหวัด	14,585	2,748	992	1,013	1,220	1,320	1,869	2,879	1,496	583	355	111	Migrated from province
กรุงเทพมหานคร	3,162	1,179	288	166	95	219	328	501	214	95	63	14	Bangkok Metropolis
กาญจนบุรี	85	11	5	5	7	9	17	18	5	5	3	-	Kanchanaburi
จันทบุรี	132	24	10	11	11	19	4	29	10	9	4	2	Chanthaburi
ฉะเชิงเทรา	89	20	10	10	3	5	11	17	4	5	4	-	Chachoengsao
ชลบุรี	396	130	43	21	10	20	25	58	81	3	6	-	Chon Buri
ชัยนาท	25	4	1	2	-	2	7	4	1	-	2	1	Chai Nat
ตราด	45	1	3	1	1	2	4	3	3	3	21	1	Trat
นครนายก	18	3	-	-	1	2	2	4	1	3	-	-	Nakhon Nayok

ตารางที่ 19 ประชากรที่ย้ายถิ่นภายใน 5 ปี จำแนกตามสถานที่อยู่ก่อนย้าย กลุ่มอายุ และเพศ (ต่อ)

Table 19 Population who migrated within previous five years by previous place of residence, age group and sex (Contd.)

สถานที่อยู่ก่อนย้าย และเพศ	รวม Total	กลุ่มอายุ Age group											Previous place of residence and sex
		0 - 4	5 - 9	10 - 14	15 - 19	20 - 24	25 - 29	30 - 39	40 - 49	50 - 59	60 - 69	70 ขึ้นไป and over	
นครปฐม	100	28	13	9	7	5	8	16	8	4	2	1	Nakhon Pathom
นนทบุรี	107	35	13	14	3	4	9	10	9	6	3	1	Nonthaburi
ปทุมธานี	119	47	18	3	7	4	10	15	8	6	-	2	Pathum Thani
ประจวบคีรีขันธ์	43	7	7	4	-	3	5	11	3	2	1	-	Prachuap Khiri Khan
ปราจีนบุรี	64	18	10	7	2	3	7	9	8	2	-	-	Prachin Buri
พระนครศรีอยุธยา	103	34	8	9	4	1	11	25	4	3	2	1	Phra Nakhon Si Ayutthaya
เพชรบุรี	17	3	-	-	-	3	1	6	3	-	-	-	Phetchaburi
ระยอง	226	66	28	22	20	10	9	29	26	15	2	-	Rayong
ราชบุรี	59	9	6	1	9	6	7	9	8	2	2	1	Ratchaburi
ลพบุรี	59	7	5	2	6	7	7	6	12	7	2	-	Lop Buri
สมุทรปราการ	302	121	39	15	10	8	19	34	29	11	16	-	Samut Prakarn
สมุทรสงคราม	21	6	2	1	1	-	4	4	2	-	-	-	Samut Songkhram
สมุทรสาคร	138	64	15	10	8	7	11	11	7	2	3	-	Samut Sakhon
สระแก้ว	222	18	10	12	7	20	27	52	45	19	13	-	Sa Kaeo
สระบุรี	100	20	9	9	4	10	14	17	6	7	3	1	Saraburi
สิงห์บุรี	17	5	-	1	1	1	3	2	2	1	-	-	Sing Buri
สุพรรณบุรี	85	12	4	6	12	7	8	17	12	3	4	-	Suphanburi
อ่างทอง	26	8	2	1	2	-	3	4	4	1	-	-	Ang Thong
กำแพงเพชร	64	12	1	6	3	5	11	19	7	-	-	1	Kamphaeng Phet
เชียงราย	57	7	4	2	5	8	8	12	8	4	-	-	Chiang Rai
เชียงใหม่	79	4	6	2	2	3	6	12	11	1	32	-	Chiang Mai
ตาก	44	6	1	3	2	5	10	10	3	1	1	1	Tak
นครสวรรค์	95	12	12	3	8	10	10	20	12	7	2	-	Nakhon Sawan
น่าน	24	3	-	2	3	-	3	9	2	1	-	-	Nan
พะเยา	36	5	3	3	1	3	7	5	7	-	1	-	Phayao
พิจิตร	49	4	2	-	3	4	11	14	4	3	1	1	Phichit

ตารางที่ 19 ประชากรที่ย้ายถิ่นภายใน 5 ปี จำแนกตามสถานที่อยู่ก่อนย้าย กลุ่มอายุ และเพศ (ต่อ)

Table 19 Population who migrated within previous five years by previous place of residence, age group and sex (Contd.)

สถานที่อยู่ก่อนย้าย และเพศ	รวม Total	กลุ่มอายุ Age group											Previous place of residence and sex
		0 - 4	5 - 9	10 - 14	15 - 19	20 - 24	25 - 29	30 - 39	40 - 49	50 - 59	60 - 69	70 ขึ้นไป and over	
พิษณุโลก	87	8	8	9	3	6	16	17	14	3	2	1	Phitsanulok
เพชรบูรณ์	101	12	6	5	10	8	18	30	9	4	-	-	Phetchabun
แพร่	25	2	2	4	2	-	3	7	4	-	-	-	Phrae
แม่ฮ่องสอน	4	1	-	-	1	-	-	1	-	1	-	-	Mae Hong Son
ลำปาง	32	5	1	-	2	2	10	7	3	1	-	-	Lampang
ลำพูน	22	3	-	-	1	4	4	1	4	3	-	-	Lamphun
สุโขทัย	44	6	2	1	4	4	5	11	9	1	-	-	Sukhothai
อุตรดิตถ์	62	8	4	-	4	14	2	11	6	-	13	-	Uttaradit
อุทัยธานี	37	10	-	1	1	6	6	5	6	3	-	-	Uthai Thani
กาฬสินธุ์	199	20	14	13	11	19	37	52	23	8	1	1	Kalasin
ขอนแก่น	231	21	18	15	10	21	36	70	24	15	2	-	Khon kaen
ชัยภูมิ	179	21	11	11	14	14	32	39	22	5	7	2	Chaiyaphum
นครพนม	116	12	7	8	10	13	23	28	11	4	-	-	Nakhon phanom
นครราชสีมา	642	80	41	41	49	60	76	166	86	20	13	10	Nakhon Ratchasima
บุรีรัมย์	541	49	36	38	46	58	88	136	53	24	7	7	Buri Ram
มหาสารคาม	229	30	18	14	16	25	26	65	21	10	3	2	Maha Sarakham
มุกดาหาร	91	6	4	8	8	13	19	21	8	1	4	-	Mukdahan
ยโสธร	376	32	11	25	63	43	58	78	42	16	5	3	Yasothon
ร้อยเอ็ด	492	48	22	24	45	50	76	147	51	21	5	2	Roi Et
เลย	77	10	8	2	3	9	13	16	13	1	1	1	Loei
ศรีสะเกษ	-	-	-	-	-	-	-	-	-	-	-	-	Si Sa Ket
สกลนคร	151	11	7	13	5	13	39	40	15	3	2	2	Sakon Nakhon
สุรินทร์	1,305	89	41	162	236	167	166	224	124	54	32	11	Surin
หนองคาย	150	16	9	8	10	18	28	38	15	7	-	2	Nong Khai
อุดรธานี	182	12	10	13	15	18	36	53	16	5	1	2	Udon Thani
อุบลราชธานี	2,324	199	86	177	340	258	352	464	262	109	51	28	Ubon Ratchathani

ตารางที่ 19 ประชากรที่ย้ายถิ่นภายใน 5 ปี จำแนกตามสถานที่อยู่ก่อนย้าย กลุ่มอายุ และเพศ (ต่อ)

Table 19 Population who migrated within previous five years by previous place of residence, age group and sex (Contd.)

สถานที่อยู่ก่อนย้าย และเพศ	รวม Total	กลุ่มอายุ Age group											Previous place of residence and sex
		0 - 4	5 - 9	10 - 14	15 - 19	20 - 24	25 - 29	30 - 39	40 - 49	50 - 59	60 - 69	70 ขึ้นไป and over	
หนองบัวลำภู	66	9	1	3	4	7	13	21	4	3	-	-	Nong Bua Lamphu
อำนาจเจริญ	181	7	9	14	18	28	22	48	26	4	2	3	Amnat Charoen
กระบี่	33	10	3	3	2	2	3	5	1	1	-	1	Krabi
ชุมพร	42	8	4	5	4	-	3	5	10	2	-	-	Chumphon
ตรัง	25	4	1	3	1	2	4	5	1	2	-	-	Trang
นครศรีธรรมราช	51	9	5	4	5	8	7	4	9	-	-	-	Nakhon Si Thammarat
นราธิวาส	11	1	-	-	3	1	1	3	-	1	-	-	Narathiwat
ปัตตานี	9	-	1	1	2	-	1	1	1	1	-	-	Pattani
พังงา	8	2	2	-	-	1	-	-	2	-	-	-	Phangnga
พัทลุง	3	1	-	-	-	1	-	1	-	-	-	-	Phatthalung
ภูเก็ต	41	11	4	1	3	4	2	6	6	3	-	1	Phuket
ยะลา	21	5	3	2	-	3	1	2	1	2	-	-	Yala
ระนอง	13	-	-	5	2	-	1	2	3	-	-	-	Ranong
สงขลา	79	17	3	4	4	3	6	20	12	7	1	1	Songkhla
สตูล	11	3	1	-	-	2	2	-	-	-	2	-	Satun
สุราษฎร์ธานี	82	22	11	10	2	3	8	14	10	2	-	-	Surat Thani
ไม่ทราบจังหวัด	3	-	1	-	-	-	-	-	-	-	2	-	Unknown province
<b>ย้ายมาจากต่างประเทศ</b>	<b>5,464</b>	<b>191</b>	<b>46</b>	<b>-</b>	<b>701</b>	<b>1,289</b>	<b>1,171</b>	<b>970</b>	<b>404</b>	<b>322</b>	<b>340</b>	<b>30</b>	<b>Migrated from foreign country</b>
ทวีปเอเชีย	4,433	178	12	-	701	1,289	1,031	917	251	44	11	-	Asia
ทวีปอเมริกา	196	9	-	-	-	-	139	15	27	-	7	-	America
ทวีปยุโรป	813	4	35	-	-	-	-	39	104	279	323	30	Europe
ทวีปออสเตรเลีย/แปซิฟิก	22	-	-	-	-	-	-	-	22	-	-	-	Australia/Pacific
ทวีปแอฟริกา	-	-	-	-	-	-	-	-	-	-	-	-	Africa
อื่น ๆ	-	-	-	-	-	-	-	-	-	-	-	-	Others
ไม่ทราบประเทศ	-	-	-	-	-	-	-	-	-	-	-	-	Unknown country
ไม่ทราบ	5,788	1,004	356	344	544	487	535	908	621	451	297	242	Unknown

ตารางที่ 19 ประชากรที่ย้ายถิ่นภายใน 5 ปี จำแนกตามสถานที่อยู่ก่อนย้าย กลุ่มอายุ และเพศ (ต่อ)

Table 19 Population who migrated within previous five years by previous place of residence, age group and sex (Contd.)

สถานที่อยู่ก่อนย้าย และเพศ	รวม Total	กลุ่มอายุ Age group											Previous place of residence and sex
		0 - 4	5 - 9	10 - 14	15 - 19	20 - 24	25 - 29	30 - 39	40 - 49	50 - 59	60 - 69	70 ขึ้นไป and over	
ชาย	515,128	40,401	44,094	53,431	40,176	23,317	25,462	69,920	82,914	65,006	42,554	27,855	Male
ยอดรวมผู้ย้ายถิ่น	22,167	2,442	1,043	1,455	2,539	2,698	2,867	4,148	2,440	1,293	915	327	Total migrants
ส่วนร้อย	4.3	6.0	2.4	2.7	6.3	11.6	11.3	5.9	2.9	2.0	2.2	1.2	Percent
ย้ายภายในจังหวัด	8,091	400	335	736	1,491	1,166	924	1,436	854	416	211	123	Migrated within province
เขตการปกครอง	8,091	400	335	736	1,491	1,166	924	1,436	854	416	211	123	Area
จากในเขตเทศบาล	2,125	162	119	169	304	251	232	448	225	104	60	53	From municipal area
จากนอกเขตเทศบาล	5,352	196	192	526	1,078	849	638	877	531	278	131	57	From non-municipal area
ไม่ทราบเขต	613	42	24	41	109	66	54	112	98	35	20	13	Unknown area
อำเภอ	8,091	400	335	736	1,491	1,166	924	1,436	854	416	211	123	Amphoe
อำเภอเดียวกัน	4,377	273	209	371	447	664	520	842	520	269	159	105	Within amphoe
ต่างอำเภอ	3,713	127	126	365	1,044	503	405	594	334	147	52	19	Different amphoe
ไม่ทราบอำเภอ	-	-	-	-	-	-	-	-	-	-	-	-	Unknown amphoe
ย้ายมาจากจังหวัดอื่น	7,738	1,359	534	535	484	623	1,004	1,706	882	341	217	53	Migrated from other province
จากในเขตเทศบาล	3,708	876	287	196	185	254	442	786	403	158	107	14	From municipal area
จากนอกเขตเทศบาล	3,507	404	213	299	271	335	475	837	440	147	59	28	From non-municipal area
ไม่ทราบเขต	523	80	34	39	28	34	87	83	40	37	51	11	Unknown area
ย้ายมาจากจังหวัด	7,738	1,359	534	535	484	623	1,004	1,706	882	341	217	53	Migrated from province
กรุงเทพมหานคร	1,672	550	155	89	50	90	203	321	106	50	50	10	Bangkok Metropolis
กาญจนบุรี	50	6	2	2	3	8	11	9	3	3	2	-	Kanchanaburi
จันทบุรี	65	14	5	4	5	3	-	16	7	5	2	2	Chanthaburi
ฉะเชิงเทรา	44	11	4	8	1	2	4	8	3	1	3	-	Chachoengsao
ชลบุรี	234	65	24	9	6	12	16	26	72	2	2	-	Chon Buri
ชัยนาท	15	3	-	-	-	-	4	3	1	-	2	1	Chai Nat
ตราด	33	-	-	1	1	1	2	1	2	2	21	1	Trat
นครนายก	10	2	-	-	-	2	1	2	1	1	-	-	Nakhon Nayok

ตารางที่ 19 ประชากรที่ย้ายถิ่นภายใน 5 ปี จำแนกตามสถานที่อยู่ก่อนย้าย กลุ่มอายุ และเพศ (ต่อ)

Table 19 Population who migrated within previous five years by previous place of residence, age group and sex (Contd.)

สถานที่อยู่ก่อนย้าย และเพศ	รวม Total	กลุ่มอายุ Age group											Previous place of residence and sex
		0 - 4	5 - 9	10 - 14	15 - 19	20 - 24	25 - 29	30 - 39	40 - 49	50 - 59	60 - 69	70 ขึ้นไป and over	
นครปฐม	57	17	8	3	4	1	4	12	3	1	2	1	Nakhon Pathom
นนทบุรี	56	14	10	9	2	3	5	4	3	2	3	-	Nonthaburi
ปทุมธานี	59	22	5	3	3	4	4	8	6	2	-	1	Pathum Thani
ประจวบคีรีขันธ์	25	4	4	2	-	2	1	8	1	2	-	-	Prachuap Khiri Khan
ปราจีนบุรี	34	10	4	3	1	3	3	5	3	1	-	-	Prachin Buri
พระนครศรีอยุธยา	45	14	2	4	2	-	5	12	2	2	1	-	Phra Nakhon Si Ayutthaya
เพชรบุรี	11	1	-	-	-	3	-	5	1	-	-	-	Phetchaburi
ระยอง	113	36	14	9	6	7	2	19	12	6	1	-	Rayong
ราชบุรี	32	4	1	1	7	4	2	7	4	-	2	-	Ratchaburi
ลพบุรี	33	1	5	-	2	7	3	5	4	4	1	-	Lop Buri
สมุทรปราการ	139	66	16	7	8	4	3	17	10	7	2	-	Samut Prakarn
สมุทรสงคราม	14	4	1	-	1	-	3	4	-	-	-	-	Samut Songkhram
สมุทรสาคร	73	38	8	5	3	3	4	6	3	1	1	-	Samut Sakhon
สระแก้ว	70	5	7	9	3	14	6	16	5	4	1	-	Sa Kaeo
สระบุรี	54	12	4	5	3	6	8	7	2	4	2	1	Saraburi
สิงห์บุรี	9	2	-	1	-	1	2	-	1	1	-	-	Sing Buri
สุพรรณบุรี	34	4	2	-	4	3	1	10	6	1	2	-	Suphanburi
อ่างทอง	11	3	1	-	1	-	2	1	2	-	-	-	Ang Thong
กำแพงเพชร	28	3	-	2	2	4	4	10	1	-	-	1	Kamphaeng Phet
เชียงราย	32	4	2	2	4	4	2	6	4	2	-	-	Chiang Rai
เชียงใหม่	58	2	4	1	1	1	2	5	9	1	31	-	Chiang Mai
ตาก	22	4	-	1	2	4	2	4	2	1	-	-	Tak
นครสวรรค์	60	9	8	1	8	5	8	11	4	4	2	-	Nakhon Sawan
น่าน	13	1	-	1	1	-	3	3	2	1	-	-	Nan
พะเยา	17	4	1	-	1	2	2	3	2	-	1	-	Phayao
พิจิตร	28	3	1	-	1	3	6	7	4	1	1	-	Phichit



ตารางที่ 19 ประชากรที่ย้ายถิ่นภายใน 5 ปี จำแนกตามสถานที่อยู่ก่อนย้าย กลุ่มอายุ และเพศ (ต่อ)

Table 19 Population who migrated within previous five years by previous place of residence, age group and sex (Contd.)

สถานที่อยู่ก่อนย้าย และเพศ	รวม Total	กลุ่มอายุ Age group											Previous place of residence and sex
		0 - 4	5 - 9	10 - 14	15 - 19	20 - 24	25 - 29	30 - 39	40 - 49	50 - 59	60 - 69	70 ขึ้นไป and over	
พิษณุโลก	43	4	4	1	3	-	11	7	9	2	1	-	Phitsanulok
เพชรบูรณ์	65	5	2	4	5	7	12	20	7	3	-	-	Phetchabun
แพร่	16	1	2	2	1	-	1	6	3	-	-	-	Phrae
แม่ฮ่องสอน	3	-	-	-	1	-	-	1	-	1	-	-	Mae Hong Son
ลำปาง	15	3	1	-	1	1	3	3	2	-	-	-	Lampang
ลำพูน	15	2	-	-	1	2	3	1	3	2	-	-	Lamphun
สุโขทัย	22	3	-	1	2	2	4	5	4	-	-	-	Sukhothai
อุดรดิตต์	22	3	1	-	2	1	-	8	6	-	1	-	Uttaradit
อุทัยธานี	22	3	-	-	1	2	4	5	3	2	-	-	Uthai Thani
กาฬสินธุ์	107	9	9	8	7	8	17	33	12	4	-	1	Kalasin
ขอนแก่น	130	13	11	8	3	7	22	39	15	11	1	-	Khon kaen
ชัยภูมิ	103	11	8	3	2	7	17	26	18	5	4	1	Chaiyaphum
นครพนม	68	8	3	2	7	9	13	20	5	2	-	-	Nakhon phanom
นครราชสีมา	361	33	20	18	26	31	39	108	60	15	6	4	Nakhon Ratchasima
บุรีรัมย์	286	26	19	18	18	26	51	78	28	14	3	3	Buri Ram
มหาสารคาม	113	15	12	11	4	8	11	36	9	5	2	-	Maha Sarakham
มุกดาหาร	46	2	3	4	2	4	13	10	3	1	2	-	Mukdahan
ยโสธร	200	16	3	14	20	19	40	44	29	10	4	-	Yasothon
ร้อยเอ็ด	283	24	12	14	21	26	39	97	31	14	4	1	Roi Et
เลย	50	7	4	1	3	4	7	11	10	1	1	1	Loei
ศรีสะเกษ	-	-	-	-	-	-	-	-	-	-	-	-	Si Sa Ket
สกลนคร	74	5	2	9	1	7	14	22	10	2	1	1	Sakon Nakhon
สุรินทร์	655	40	25	96	98	66	84	119	75	34	12	5	Surin
หนองคาย	82	11	3	2	4	11	15	24	10	2	-	-	Nong Khai
อุดรธานี	112	7	7	10	4	11	24	36	9	3	1	1	Udon Thani
อุบลราชธานี	1,199	105	54	85	81	124	190	277	173	70	30	11	Ubon Ratchathani

ตารางที่ 19 ประชากรที่ย้ายถิ่นภายใน 5 ปี จำแนกตามสถานที่อยู่ก่อนย้าย กลุ่มอายุ และเพศ (ต่อ)

Table 19 Population who migrated within previous five years by previous place of residence, age group and sex (Contd.)

สถานที่อยู่ก่อนย้าย และเพศ	รวม Total	กลุ่มอายุ Age group											Previous place of residence and sex
		0 - 4	5 - 9	10 - 14	15 - 19	20 - 24	25 - 29	30 - 39	40 - 49	50 - 59	60 - 69	70 ขึ้นไป and over	
หนองบัวลำภู	40	7	-	2	1	5	8	15	1	2	-	-	Nong Bua Lamphu
อำนาจเจริญ	99	2	1	10	8	15	10	30	17	3	1	2	Amnat Charoen
กระบี่	22	7	3	2	-	1	1	5	-	1	-	1	Krabi
ชุมพร	30	5	2	3	4	-	3	3	8	1	-	-	Chumphon
ตรัง	16	3	1	2	-	1	3	4	-	1	-	-	Trang
นครศรีธรรมราช	31	3	4	4	5	2	2	4	5	-	-	-	Nakhon Si Thammarat
นราธิวาส	6	1	-	-	1	1	-	1	-	1	-	-	Narathiwat
ปัตตานี	3	-	-	1	1	-	1	-	-	-	-	-	Pattani
พังงา	4	1	1	-	-	1	-	-	1	-	-	-	Phangnga
พัทลุง	3	1	-	-	-	1	-	1	-	-	-	-	Phatthalung
ภูเก็ต	22	7	2	1	2	2	1	2	-	3	-	1	Phuket
ยะลา	8	4	-	1	-	-	-	1	1	1	-	-	Yala
ระนอง	9	-	-	5	-	-	1	1	2	-	-	-	Ranong
สงขลา	45	9	2	3	2	-	2	13	9	5	-	-	Songkhla
สตูล	7	1	1	-	-	1	2	-	-	-	1	-	Satun
สุราษฎร์ธานี	49	12	8	7	1	-	4	9	8	1	-	-	Surat Thani
ไม่ทราบจังหวัด	2	-	1	-	-	-	-	-	-	-	1	-	Unknown province
ย้ายมาจากต่างประเทศ	3,278	129	3	-	271	675	653	529	358	301	330	30	Migrated from foreign country
ทวีปเอเชีย	2,349	127	1	-	271	675	571	476	206	23	-	-	Asia
ทวีปอเมริกา	131	-	-	-	-	-	83	15	27	-	7	-	America
ทวีปยุโรป	776	1	2	-	-	-	-	39	103	279	323	30	Europe
ทวีปออสเตรเลีย/แปซิฟิก	22	-	-	-	-	-	-	-	22	-	-	-	Australia/Pacific
ทวีปแอฟริกา	-	-	-	-	-	-	-	-	-	-	-	-	Africa
อื่น ๆ	-	-	-	-	-	-	-	-	-	-	-	-	Others
ไม่ทราบประเทศ	-	-	-	-	-	-	-	-	-	-	-	-	Unknown country
ไม่ทราบ	3,062	556	171	184	294	234	285	477	346	234	158	121	Unknown

ตารางที่ 19 ประชากรที่ย้ายถิ่นภายใน 5 ปี จำแนกตามสถานที่อยู่ก่อนย้าย กลุ่มอายุ และเพศ (ต่อ)

Table 19 Population who migrated within previous five years by previous place of residence, age group and sex (Contd.)

สถานที่อยู่ก่อนย้าย และเพศ	รวม Total	กลุ่มอายุ Age group											Previous place of residence and sex
		0 - 4	5 - 9	10 - 14	15 - 19	20 - 24	25 - 29	30 - 39	40 - 49	50 - 59	60 - 69	70 ขึ้นไป and over	
หญิง	540,851	37,503	41,340	51,569	41,616	21,142	25,584	76,051	87,891	70,273	48,742	39,141	Female
ยอดรวมผู้ย้ายถิ่น	18,514	2,272	947	1,221	3,265	2,511	2,338	3,048	1,546	713	409	244	Total migrants
ส่วนร้อย	3.4	6.1	2.3	2.4	7.8	11.9	9.1	4.0	1.8	1.0	0.8	0.6	Percent
ย้ายภายในจังหวัด	6,754	373	261	584	1,848	947	706	1,004	612	233	122	65	Migrated within province
เขตการปกครอง	6,754	373	261	584	1,848	947	706	1,004	612	233	122	65	Area
จากในเขตเทศบาล	1,882	148	90	140	383	225	208	356	208	78	38	10	From municipal area
จากนอกเขตเทศบาล	4,433	193	145	410	1,368	664	464	560	372	138	70	49	From non-municipal area
ไม่ทราบเขต	439	32	26	34	97	59	34	87	32	18	15	6	Unknown area
อำเภอ	6,754	373	261	584	1,848	947	706	1,004	612	233	122	65	Amphoe
อำเภอเดียวกัน	3,186	237	173	242	463	377	398	604	404	158	85	46	Within amphoe
ต่างอำเภอ	3,568	136	88	342	1,385	570	308	400	208	76	37	19	Different amphoe
ไม่ทราบอำเภอ	-	-	-	-	-	-	-	-	-	-	-	-	Unknown amphoe
ย้ายมาจากจังหวัดอื่น	6,848	1,389	459	478	736	697	865	1,173	613	242	138	58	Migrated from other province
จากในเขตเทศบาล	3,140	938	261	203	209	227	355	498	274	113	46	17	From municipal area
จากนอกเขตเทศบาล	3,212	379	167	246	501	355	458	586	305	111	65	38	From non-municipal area
ไม่ทราบเขต	496	72	30	29	27	116	51	89	35	18	27	3	Unknown area
ย้ายมาจากจังหวัด	6,848	1,389	459	478	736	697	865	1,173	613	242	138	58	Migrated from province
กรุงเทพมหานคร	1,490	629	133	78	45	129	125	180	108	45	13	5	Bangkok Metropolis
กาญจนบุรี	35	4	3	3	3	1	5	9	2	2	1	-	Kanchanaburi
จันทบุรี	67	10	4	7	5	15	4	12	3	3	2	-	Chanthaburi
ฉะเชิงเทรา	45	9	5	2	2	2	8	10	1	4	1	-	Chachoengsao
ชลบุรี	162	65	18	12	5	8	9	32	9	1	3	-	Chon Buri
ชัยนาท	10	1	1	2	-	2	2	1	-	-	-	-	Chai Nat
ตราด	12	1	3	-	-	1	2	2	1	1	-	-	Trat
นครนายก	8	1	-	-	1	-	1	2	-	2	-	-	Nakhon Nayok

ตารางที่ 19 ประชากรที่ย้ายถิ่นภายใน 5 ปี จำแนกตามสถานที่อยู่ก่อนย้าย กลุ่มอายุ และเพศ (ต่อ)

Table 19 Population who migrated within previous five years by previous place of residence, age group and sex (Contd.)

สถานที่อยู่ก่อนย้าย และเพศ	รวม Total	กลุ่มอายุ Age group											Previous place of residence and sex
		0 - 4	5 - 9	10 - 14	15 - 19	20 - 24	25 - 29	30 - 39	40 - 49	50 - 59	60 - 69	70 ขึ้นไป and over	
นครปฐม	43	11	6	5	2	3	3	4	4	3	-	-	Nakhon Pathom
นนทบุรี	51	21	3	6	1	1	3	6	6	3	-	1	Nonthaburi
ปทุมธานี	60	26	12	-	3	-	5	8	1	3	-	1	Pathum Thani
ประจวบคีรีขันธ์	18	2	2	2	-	1	3	3	2	-	1	-	Prachuap Khiri Khan
ปราจีนบุรี	30	8	6	3	1	-	3	3	4	1	-	-	Prachin Buri
พระนครศรีอยุธยา	57	20	5	4	2	1	6	13	2	1	1	1	Phra Nakhon Si Ayutthaya
เพชรบุรี	7	2	-	-	-	-	1	1	2	-	-	-	Phetchaburi
ระยอง	113	31	14	13	13	2	7	10	14	9	1	-	Rayong
ราชบุรี	26	4	5	-	2	2	4	2	3	2	-	1	Ratchaburi
ลพบุรี	27	5	-	2	3	-	3	1	8	2	1	-	Lop Buri
สมุทรปราการ	162	55	23	9	2	3	16	17	20	4	14	-	Samut Prakarn
สมุทรสงคราม	7	1	1	1	-	-	1	-	2	-	-	-	Samut Songkhram
สมุทรสาคร	65	26	7	5	4	3	7	6	3	1	2	-	Samut Sakhon
สระแก้ว	152	13	3	3	3	6	21	36	39	15	12	-	Sa Kaeo
สระบุรี	45	8	4	3	1	4	7	11	3	2	1	-	Saraburi
สิงห์บุรี	8	2	-	-	1	-	1	2	1	-	-	-	Sing Buri
สุพรรณบุรี	50	8	2	6	8	3	7	8	6	2	2	-	Suphanburi
อ่างทอง	15	4	1	1	1	-	1	3	2	1	-	-	Ang Thong
กำแพงเพชร	36	9	1	3	1	1	7	9	5	-	-	-	Kamphaeng Phet
เชียงราย	25	2	2	-	1	3	6	6	3	2	-	-	Chiang Rai
เชียงใหม่	21	2	1	1	1	2	3	7	2	-	1	-	Chiang Mai
ตาก	22	1	1	2	-	1	8	5	1	-	1	1	Tak
นครสวรรค์	35	3	4	2	-	4	2	9	8	2	-	-	Nakhon Sawan
น่าน	11	2	-	1	2	-	-	6	-	-	-	-	Nan
พะเยา	19	1	2	3	-	1	5	2	4	-	-	-	Phayao
พิจิตร	21	1	1	-	2	1	4	8	-	2	-	1	Phichit

ตารางที่ 19 ประชากรที่ย้ายถิ่นภายใน 5 ปี จำแนกตามสถานที่อยู่ก่อนย้าย กลุ่มอายุ และเพศ (ต่อ)

Table 19 Population who migrated within previous five years by previous place of residence, age group and sex (Contd.)

สถานที่อยู่ก่อนย้าย และเพศ	รวม Total	กลุ่มอายุ Age group											Previous place of residence and sex
		0 - 4	5 - 9	10 - 14	15 - 19	20 - 24	25 - 29	30 - 39	40 - 49	50 - 59	60 - 69	70 ขึ้นไป and over	
พิษณุโลก	44	3	3	8	-	6	6	10	6	1	1	1	Phitsanulok
เพชรบูรณ์	37	7	4	1	4	1	7	10	2	1	-	-	Phetchabun
แพร่	9	1	-	2	1	-	2	1	1	-	-	-	Phrae
แม่ฮ่องสอน	1	1	-	-	-	-	-	-	-	-	-	-	Mae Hong Son
ลำปาง	17	2	-	-	1	1	7	3	1	1	-	-	Lampang
ลำพูน	7	1	-	-	-	2	1	-	1	1	-	-	Lamphun
สุโขทัย	22	3	2	-	2	2	1	6	4	1	-	-	Sukhothai
อุดรดิตต์	40	5	3	-	2	13	2	3	-	-	12	-	Uttaradit
อุทัยธานี	15	7	-	1	-	3	1	-	2	1	-	-	Uthai Thani
กาฬสินธุ์	92	11	5	6	4	11	20	19	11	3	1	-	Kalasin
ขอนแก่น	102	8	7	8	7	13	15	31	9	5	1	-	Khon kaen
ชัยภูมิ	77	10	3	8	12	8	15	13	3	-	2	1	Chaiyaphum
นครพนม	48	5	3	6	3	4	10	9	6	2	-	-	Nakhon phanom
นครราชสีมา	281	47	21	22	23	29	38	59	26	4	7	6	Nakhon Ratchasima
บุรีรัมย์	256	23	16	20	28	32	37	58	25	10	3	3	Buri Ram
มหาสารคาม	116	15	6	3	11	18	16	29	12	5	1	2	Maha Sarakham
มุกดาหาร	45	3	1	3	6	9	6	11	5	-	2	-	Mukdahan
ยโสธร	176	15	8	11	43	23	18	33	13	7	1	3	Yasothon
ร้อยเอ็ด	208	24	10	10	24	24	38	50	20	7	1	1	Roi Et
เลย	28	3	3	1	-	4	7	6	3	-	-	-	Loei
ศรีสะเกษ	-	-	-	-	-	-	-	-	-	-	-	-	Si Sa Ket
สกลนคร	77	6	5	4	4	7	24	19	6	1	1	1	Sakon Nakhon
สุรินทร์	651	49	17	66	138	101	82	104	49	20	20	5	Surin
หนองคาย	68	5	5	6	6	7	13	15	6	4	-	2	Nong Khai
อุดรธานี	70	5	3	3	11	7	12	18	8	2	-	1	Udon Thani
อุบลราชธานี	1,126	94	32	92	259	134	162	187	89	39	21	18	Ubon Ratchathani

ตารางที่ 19 ประชากรที่ย้ายถิ่นภายใน 5 ปี จำแนกตามสถานที่อยู่ก่อนย้าย กลุ่มอายุ และเพศ (ต่อ)

Table 19 Population who migrated within previous five years by previous place of residence, age group and sex (Contd.)

สถานที่อยู่ก่อนย้าย และเพศ	รวม Total	กลุ่มอายุ Age group											Previous place of residence and sex
		0 - 4	5 - 9	10 - 14	15 - 19	20 - 24	25 - 29	30 - 39	40 - 49	50 - 59	60 - 69	70 ขึ้นไป and over	
หนองบัวลำภู	25	2	1	1	3	2	6	6	3	1	-	-	Nong Bua Lamphu
อำนาจเจริญ	82	4	8	4	10	12	12	19	9	1	1	1	Amnat Charoen
กระบี่	11	3	-	1	2	1	2	-	1	-	-	-	Krabi
ชุมพร	12	2	2	2	-	-	-	2	2	1	-	-	Chumphon
ตรัง	9	1	-	1	1	1	1	1	1	1	-	-	Trang
นครศรีธรรมราช	20	6	1	-	-	6	4	-	3	-	-	-	Nakhon Si Thammarat
นราธิวาส	6	-	-	-	2	-	1	2	-	-	-	-	Narathiwat
ปัตตานี	6	-	1	-	1	-	-	1	1	1	-	-	Pattani
พังงา	3	1	1	-	-	-	-	-	1	-	-	-	Phangnga
พัทลุง	-	-	-	-	-	-	-	-	-	-	-	-	Phatthalung
ภูเก็ต	20	5	2	-	1	2	1	3	6	-	-	-	Phuket
ยะลา	12	1	3	1	-	3	1	1	-	1	-	-	Yala
ระนอง	4	-	-	-	2	-	-	1	1	-	-	-	Ranong
สงขลา	33	8	1	1	2	3	3	7	3	2	1	1	Songkhla
สตูล	4	2	-	-	-	1	-	-	-	-	1	-	Satun
สุราษฎร์ธานี	33	10	3	3	1	3	3	6	2	1	-	-	Surat Thani
ไม่ทราบจังหวัด	1	-	-	-	-	-	-	-	-	-	1	-	Unknown province
<b>ย้ายมาจากต่างประเทศ</b>	<b>2,186</b>	<b>62</b>	<b>43</b>	<b>-</b>	<b>431</b>	<b>614</b>	<b>517</b>	<b>441</b>	<b>46</b>	<b>21</b>	<b>11</b>	<b>-</b>	<b>Migrated from foreign country</b>
ทวีปเอเชีย	2,084	50	11	-	431	614	461	441	45	21	11	-	Asia
ทวีปอเมริกา	65	9	-	-	-	-	57	-	-	-	-	-	America
ทวีปยุโรป	37	3	33	-	-	-	-	-	1	-	-	-	Europe
ทวีปออสเตรเลีย/แปซิฟิก	-	-	-	-	-	-	-	-	-	-	-	-	Australia/Pacific
ทวีปแอฟริกา	-	-	-	-	-	-	-	-	-	-	-	-	Africa
อื่น ๆ	-	-	-	-	-	-	-	-	-	-	-	-	Others
ไม่ทราบประเทศ	-	-	-	-	-	-	-	-	-	-	-	-	Unknown country
<b>ไม่ทราบ</b>	<b>2,727</b>	<b>448</b>	<b>185</b>	<b>159</b>	<b>250</b>	<b>252</b>	<b>250</b>	<b>431</b>	<b>275</b>	<b>217</b>	<b>139</b>	<b>121</b>	<b>Unknown</b>

ตารางที่ 20 ประชากรที่ย้ายถิ่นภายใน 5 ปี จำแนกตามเหตุผลของการย้ายถิ่น เพศ และเขตการปกครอง

Table 20 Population who migrated within previous five years by reasons for moving, sex and area

เหตุผลของการย้ายถิ่น	ประชากร Population			ในเขตเทศบาล Municipal area			นอกเขตเทศบาล Non-municipal area			Reasons for moving
	รวม	ชาย	หญิง	รวม	ชาย	หญิง	รวม	ชาย	หญิง	
	Total	Male	Female	Total	Male	Female	Total	Male	Female	
ยอดรวม	40,681	22,167	18,514	17,354	9,317	8,037	23,327	12,851	10,477	Total
หางานทำ	2,085	1,279	806	1,430	832	598	654	447	207	To look for work
หน้าที่การงาน	4,106	2,037	2,069	2,699	1,313	1,387	1,407	725	682	Job assignment
เพื่อการศึกษา	5,723	2,762	2,961	3,595	1,823	1,772	2,128	939	1,190	To study
ติดตามบุคคลในครัวเรือน	9,592	4,834	4,759	3,102	1,443	1,659	6,490	3,391	3,099	Following persons in household
กลับภูมิลำเนา	1,539	736	803	304	151	152	1,235	585	651	To return home
ย้ายที่อยู่อาศัย	5,416	2,988	2,429	2,135	1,198	937	3,281	1,790	1,491	Change residence
ย้ายเข้าครัวเรือนสถาบัน	3,728	3,211	518	1,535	1,341	194	2,194	1,870	324	Change to institution household
อื่น ๆ	573	220	353	121	19	101	452	201	251	Others
ไม่ทราบ	7,918	4,101	3,816	2,432	1,197	1,236	5,485	2,905	2,580	Unknown

ตารางที่ 21 ประชากร จำแนกตามการมีชื่อในทะเบียนบ้าน เพศ และเขตการปกครอง

Table 21 Population by house-registration, sex and area

การมีชื่อในทะเบียนบ้าน	ประชากร Population			ในเขตเทศบาล Municipal area			นอกเขตเทศบาล Non-municipal area			House-registration
	รวม	ชาย	หญิง	รวม	ชาย	หญิง	รวม	ชาย	หญิง	
	Total	Male	Female	Total	Male	Female	Total	Male	Female	
ยอดรวม	1,055,979	515,128	540,851	160,509	77,363	83,145	895,471	437,765	457,705	Total
มีในบ้านที่อาศัยอยู่	970,941	467,349	503,592	129,255	60,580	68,675	841,686	406,768	434,918	Have in this household
มีอยู่ที่อื่น										Have in other place
จังหวัดนี้	59,086	33,635	25,451	21,883	11,091	10,792	37,202	22,544	14,658	This province
จังหวัดอื่น	11,862	6,467	5,395	4,189	2,243	1,946	7,672	4,223	3,449	Other province
ไม่มีในประเทศไทย										Do not have in Thailand
แต่มีในประเทศอื่น	11,737	6,629	5,108	4,600	3,049	1,551	7,137	3,580	3,557	but in other country
ไม่มีที่ใดเลย	1,209	458	751	145	87	58	1,064	371	693	Not at all
ไม่ทราบ	1,145	591	554	436	312	124	709	279	430	Unknown



ตารางที่ 22 ครัวเรือนส่วนบุคคล จำแนกตามกลุ่มอายุของหัวหน้าครัวเรือน เพศ และเขตการปกครอง

Table 22 Private households by age group of households head, sex and area

กลุ่มอายุ ของหัวหน้าครัวเรือน	รวม Total	เขตการปกครอง Area		Age group of households head
		ในเขตเทศบาล Municipal area	นอกเขตเทศบาล Non-municipal area	
ยอดรวม	285,000	45,852	239,148	Total
น้อยกว่า 14 ปี	482	62	420	Less than 14
14 - 19	3,057	1,248	1,809	14 - 19
20 - 24	2,833	1,107	1,725	20 - 24
25 - 29	5,777	1,637	4,140	25 - 29
30 - 34	12,356	2,618	9,738	30 - 34
35 - 39	24,013	4,062	19,951	35 - 39
40 - 44	33,556	5,220	28,337	40 - 44
45 - 49	37,082	5,936	31,145	45 - 49
50 - 54	37,217	5,892	31,325	50 - 54
55 - 59	32,831	4,726	28,105	55 - 59
60 - 64	29,920	4,321	25,600	60 - 64
65 - 69	23,594	3,159	20,435	65 - 69
70 - 74	18,325	2,462	15,863	70 - 74
75 - 79	12,938	1,791	11,146	75 - 79
80 - 84	7,201	1,028	6,173	80 - 84
85 ขึ้นไป	3,818	583	3,235	85 and over

ตารางที่ 22 ครัวเรือนส่วนบุคคล จำแนกตามกลุ่มอายุของหัวหน้าครัวเรือน เพศ และเขตการปกครอง (ต่อ)

Table 22 Private households by age group of households head, sex and area (Contd.)

กลุ่มอายุ ของหัวหน้าครัวเรือน	รวม Total	เขตการปกครอง Area		Age group of households head
		ในเขตเทศบาล Municipal area	นอกเขตเทศบาล Non-municipal area	
หัวหน้าครัวเรือนชาย	182,962	28,659	154,303	Male head
น้อยกว่า 14 ปี	247	35	212	Less than 14
14 - 19	1,447	617	830	14 - 19
20 - 24	1,379	520	859	20 - 24
25 - 29	3,369	927	2,442	25 - 29
30 - 34	7,603	1,585	6,018	30 - 34
35 - 39	16,064	2,664	13,399	35 - 39
40 - 44	23,534	3,588	19,947	40 - 44
45 - 49	26,337	4,051	22,286	45 - 49
50 - 54	26,203	4,014	22,189	50 - 54
55 - 59	22,383	3,143	19,241	55 - 59
60 - 64	19,170	2,678	16,491	60 - 64
65 - 69	14,080	1,920	12,160	65 - 69
70 - 74	9,869	1,333	8,536	70 - 74
75 - 79	6,342	857	5,485	75 - 79
80 - 84	3,378	486	2,892	80 - 84
85 ขึ้นไป	1,558	242	1,316	85 and over

ตารางที่ 22 ครัวเรือนส่วนบุคคล จำแนกตามกลุ่มอายุของหัวหน้าครัวเรือน เพศ และเขตการปกครอง (ต่อ)

Table 22 Private households by age group of households head, sex and area (Contd.)

กลุ่มอายุ ของหัวหน้าครัวเรือน	รวม Total	เขตการปกครอง Area		Age group of households head
		ในเขตเทศบาล Municipal area	นอกเขตเทศบาล Non-municipal area	
หัวหน้าครัวเรือนหญิง	102,038	17,193	84,846	Female head
น้อยกว่า 14 ปี	235	27	208	Less than 14
14 - 19	1,610	631	979	14 - 19
20 - 24	1,454	588	866	20 - 24
25 - 29	2,408	709	1,699	25 - 29
30 - 34	4,753	1,033	3,720	30 - 34
35 - 39	7,949	1,398	6,552	35 - 39
40 - 44	10,022	1,632	8,390	40 - 44
45 - 49	10,745	1,886	8,860	45 - 49
50 - 54	11,014	1,878	9,136	50 - 54
55 - 59	10,448	1,584	8,865	55 - 59
60 - 64	10,751	1,642	9,108	60 - 64
65 - 69	9,514	1,240	8,275	65 - 69
70 - 74	8,456	1,129	7,328	70 - 74
75 - 79	6,595	934	5,662	75 - 79
80 - 84	3,822	542	3,281	80 - 84
85 ขึ้นไป	2,260	342	1,919	85 and over

## ตารางคะแนน

# สารบัญตารางสถิติ

## ตารางคณะ

- ตารางที่ 1 คริวเรือส่วนบุคคล จำแนกตามประเภทของที่อยู่อาศัย การครอบครองที่อยู่อาศัย และเขตการปกครอง
- ตารางที่ 2 คริวเรือส่วนบุคคล จำแนกตามประเภทของที่อยู่อาศัย ลักษณะของที่อยู่อาศัย และเขตการปกครอง
- ตารางที่ 3 คริวเรือส่วนบุคคล จำแนกตามการถือกรรมสิทธิ์ที่ดิน การครอบครองที่อยู่อาศัย และเขตการปกครอง
- ตารางที่ 4 คริวเรือส่วนบุคคล จำแนกตามขนาดของครัวเรือน ประเภทของที่อยู่อาศัย และเขตการปกครอง
- ตารางที่ 5 คริวเรือส่วนบุคคล จำแนกตามเชื้อเพลิงส่วนใหญ่ที่ใช้ในการประกอบอาหาร ประเภทของที่อยู่อาศัย และเขตการปกครอง
- ตารางที่ 6 คริวเรือส่วนบุคคล จำแนกตามลักษณะการใช้ส้วม ประเภทของที่อยู่อาศัย และเขตการปกครอง
- ตารางที่ 7 คริวเรือส่วนบุคคล จำแนกตามแหล่งที่มาของน้ำดื่ม และน้ำใช้ส่วนใหญ่ ประเภทของที่อยู่อาศัย และเขตการปกครอง
- ตารางที่ 8 คริวเรือส่วนบุคคล จำแนกตามการเป็นเจ้าของเครื่องใช้ การมีอุปกรณ์เทคโนโลยี และเขตการปกครอง

ตารางที่ 1 ครั้วเรือนส่วนบุคคล จำแนกตามประเภทของที่อยู่อาศัย การครอบครองที่อยู่อาศัย และเขตการปกครอง

Table 1 Private households by type of living quarters, tenure of living quarters and area

ประเภทของที่อยู่อาศัย และการครอบครองที่อยู่อาศัย	รวม Total		ในเขตเทศบาล Municipal area		นอกเขตเทศบาล Non-municipal area		Type of living quarters and tenure of living quarters
	ครั้วเรือน	ร้อยละ	ครั้วเรือน	ร้อยละ	ครั้วเรือน	ร้อยละ	
	Households	Percent	Households	Percent	Households	Percent	
<b>ประเภทของที่อยู่อาศัย</b>	<b>285,002</b>	<b>100.0</b>	<b>45,853</b>	<b>100.0</b>	<b>239,149</b>	<b>100.0</b>	<b>Type of living quarters</b>
บ้านเดี่ยว	273,324	95.9	37,401	81.6	235,923	98.7	Detached house
ทาวน์เฮ้าส์/บ้านแฝด/ทาวน์โฮม	1,817	0.6	1,017	2.2	801	0.3	Town house/Duplex/Town Home
คอนโดมิเนียม/แมนชั่น	125	0.0	69	0.2	56	0.0	Condomenium/Mansion
แฟลต/อพาร์ทเมนท์/หอพัก	2,469	0.9	2,029	4.4	440	0.2	Flat/Apartment/Hostel
ตึกแถว/ห้องแถว/เรือนแถว	6,903	2.4	5,150	11.2	1,753	0.7	Row house/Shop house/Row room
ห้องภายในบ้าน	83	0.0	41	0.1	42	0.0	Room in house
เรือ/แพ/รถ	2	0.0	1	0.0	1	0.0	Boat/Raft/Motor vehicle
อื่น ๆ <sup>1/</sup>	278	0.1	144	0.3	133	0.1	Others <sup>1/</sup>
ไม่ทราบ	-	-	-	-	-	-	Unknown
<b>การครอบครองที่อยู่อาศัย</b>	<b>285,002</b>	<b>100.0</b>	<b>45,853</b>	<b>100.0</b>	<b>239,149</b>	<b>100.0</b>	<b>Tenure of living quarters</b>
เป็นเจ้าของมีภาระการผ่อนชำระ	9,835	3.5	2,489	5.4	7,345	3.1	Owner to pay by installment
เป็นเจ้าของไม่มีภาระการผ่อนชำระ	261,231	91.7	34,954	76.2	226,277	94.6	Owner not pay by installment
เช่าซื้อ	850	0.3	244	0.5	606	0.3	Hire purchaser
เช่า	7,136	2.5	5,493	12.0	1,643	0.7	Rent
อยู่โดยไม่เสียค่าเช่า เพราะเป็นส่วนหนึ่งของค่าจ้าง	434	0.2	154	0.3	280	0.1	Payment in kind for service
อยู่โดยไม่เสียค่าเช่าเพราะให้อยู่เปล่า	4,369	1.5	2,008	4.4	2,361	1.0	Rent free
อื่น ๆ	473	0.2	267	0.6	205	0.1	Others
ไม่ทราบ	675	0.2	243	0.5	432	0.2	Unknown

1/ รวมที่อยู่อาศัยในสำนักงาน

1/ Including room in office

ตารางที่ 2 ครีวเรือนส่วนบุคคล จำแนกตามประเภทของที่อยู่อาศัย ลักษณะของที่อยู่อาศัย และเขตการปกครอง  
 Table 2 Private households by type of living quarters, construction materials of dwelling unit and area

ลักษณะของที่อยู่อาศัย และเขตการปกครอง	รวม Total		ประเภทของที่อยู่อาศัย Type of living quarters					Construction materials of dwelling unit and area
	ครัวเรือน Households	ร้อยละ Percent	บ้านเดี่ยว Detached house	ทาวน์เฮ้าส์/บ้านแฝด/ทาวน์โฮม Town house/Duplex/ Town Home	คอนโดมิเนียม/แมนชั่น Condomenium/ Mansion	แฟลต/อพาร์ทเมนท์/หอพัก Flat/Apartment/ Hostel	ตึกแถว/ห้องแถว/เรือนแถว Row house/Shop house/ Row room	
ยอดรวม <sup>1/</sup>	284,639	100.0	273,324	1,817	125	2,469	6,903	Total <sup>1/</sup>
ตึก	84,911	29.8	74,578	1,817	125	2,324	6,066	Cement or brick
ไม้	85,145	29.9	84,868	-	-	13	263	Wood
ครึ่งตึกครึ่งไม้	112,710	39.6	112,005	-	-	132	573	Wood and cement or brick
ใช้วัสดุไม่ถาวรในห้องถิ่น <sup>2/</sup>	1,011	0.4	1,011	-	-	-	-	Non-permanent materials <sup>2/</sup>
ใช้วัสดุใช้แล้ว <sup>3/</sup>	497	0.2	497	-	-	-	-	Reused materials <sup>3/</sup>
อื่น ๆ	365	0.1	365	-	-	-	-	Others
ไม่ทราบ	-	-	-	-	-	-	-	Unknown
<b>ในเขตเทศบาล</b>	<b>45,666</b>	<b>100.0</b>	<b>37,401</b>	<b>1,017</b>	<b>69</b>	<b>2,029</b>	<b>5,150</b>	<b>Municipal area</b>
ตึก	21,737	47.6	14,313	1,017	69	1,927	4,412	Cement or brick
ไม้	7,382	16.2	7,153	-	-	6	223	Wood
ครึ่งตึกครึ่งไม้	16,319	35.7	15,707	-	-	97	515	Wood and cement or brick
ใช้วัสดุไม่ถาวรในห้องถิ่น <sup>2/</sup>	92	0.2	92	-	-	-	-	Non-permanent materials <sup>2/</sup>
ใช้วัสดุใช้แล้ว <sup>3/</sup>	83	0.2	83	-	-	-	-	Reused materials <sup>3/</sup>
อื่น ๆ	53	0.1	53	-	-	-	-	Others
ไม่ทราบ	-	-	-	-	-	-	-	Unknown
<b>นอกเขตเทศบาล</b>	<b>238,973</b>	<b>100.0</b>	<b>235,923</b>	<b>801</b>	<b>56</b>	<b>440</b>	<b>1,753</b>	<b>Non-municipal area</b>
ตึก	63,174	26.4	60,265	801	56	398	1,654	Cement or brick
ไม้	77,763	32.5	77,715	-	-	8	40	Wood
ครึ่งตึกครึ่งไม้	96,391	40.3	96,298	-	-	35	58	Wood and cement or brick
ใช้วัสดุไม่ถาวรในห้องถิ่น <sup>2/</sup>	919	0.4	919	-	-	-	-	Non-permanent materials <sup>2/</sup>
ใช้วัสดุใช้แล้ว <sup>3/</sup>	414	0.2	414	-	-	-	-	Reused materials <sup>3/</sup>
อื่น ๆ	313	0.1	313	-	-	-	-	Others
ไม่ทราบ	-	-	-	-	-	-	-	Unknown

1/ ไม่รวมครัวเรือนส่วนบุคคลที่มีที่อยู่อาศัยเป็นห้องภายในบ้าน ที่อยู่อาศัยในสำนักงาน และเรือ แพ รถ

2/ เช่น ไม้ไผ่ ใบจาก ฯลฯ

3/ เช่น หีบ ลัง ฯลฯ

1/ Excluding private households which residence are room in house, room in office and boat/raft/motor vehicle

2/ e.g. Bamboo and thatch

3/ e.g. Boxes and crates

ตารางที่ 3 ครัวเรือนส่วนบุคคล จำแนกตามการถือกรรมสิทธิ์ที่ดิน การครอบครองที่อยู่อาศัย และเขตการปกครอง

Table 3 Private households by land ownership, tenure of living quarters and area

การถือกรรมสิทธิ์ที่ดิน และเขตการปกครอง	รวม Total		การครอบครองที่อยู่อาศัย Tenure of living quarters			Land ownership and area
	ครัวเรือน Households	ร้อยละ Percent	เป็นเจ้าของมีภาระการผ่อนชำระ Owner to pay by installment	เป็นเจ้าของไม่มีภาระการผ่อนชำระ Owner not pay by installment	เช่าซื้อ Hire purchaser	
<b>ยอดรวม</b>	<b>271,916</b>	<b>100.0</b>	<b>9,835</b>	<b>261,231</b>	<b>850</b>	<b>Total</b>
เป็นเจ้าของ	263,735	97.0	8,639	254,535	562	Owner
เช่าซื้อที่ดิน	2,726	1.0	674	1,851	201	Hire purchaser
เช่า	486	0.2	199	246	40	Rent
ไม่เสียค่าเช่าที่ดิน	2,547	0.9	153	2,383	11	Rent free
อื่น ๆ	585	0.2	40	542	3	Others
ไม่ทราบ	1,837	0.7	129	1,674	33	Unknown
<b>ในเขตเทศบาล</b>	<b>37,688</b>	<b>100.0</b>	<b>2,489</b>	<b>34,954</b>	<b>244</b>	<b>Municipal area</b>
เป็นเจ้าของ	35,892	95.2	1,867	33,916	108	Owner
เช่าซื้อที่ดิน	681	1.8	389	204	88	Hire purchaser
เช่า	242	0.6	111	112	19	Rent
ไม่เสียค่าเช่าที่ดิน	297	0.8	42	253	2	Rent free
อื่น ๆ	123	0.3	13	110	-	Others
ไม่ทราบ	453	1.2	67	359	27	Unknown
<b>นอกเขตเทศบาล</b>	<b>234,228</b>	<b>100.0</b>	<b>7,345</b>	<b>226,277</b>	<b>606</b>	<b>Non-municipal area</b>
เป็นเจ้าของ	227,843	97.3	6,772	220,619	453	Owner
เช่าซื้อที่ดิน	2,045	0.9	285	1,647	113	Hire purchaser
เช่า	244	0.1	88	134	21	Rent
ไม่เสียค่าเช่าที่ดิน	2,250	1.0	111	2,130	9	Rent free
อื่น ๆ	463	0.2	27	433	3	Others
ไม่ทราบ	1,384	0.6	62	1,315	6	Unknown



ตารางที่ 4 ครัวเรือนส่วนบุคคล จำแนกตามขนาดของครัวเรือน ประเภทของที่อยู่อาศัย และเขตการปกครอง

Table 4 Private households by size of household, type of living quarters and area

ขนาดของครัวเรือน และเขตการปกครอง	รวม Total		ประเภทของที่อยู่อาศัย Type of living quarters									Household size and area
	ครัวเรือน Households	ร้อยละ Percent	บ้านเดี่ยว Detached house	ทาวน์เฮ้าส์/ บ้านแฝด/ ทาวน์โฮม Town house/ Duplex/ Town Home	คอนโด- มิเนียม/ แมนชั่น Condo- menium/ Mansion	แฟลต/ อพาร์ทเมนท์/ หอพัก Flat/ Apartment/ Hostel	ตึกแถว/ ห้องแถว/ เรือนแถว Row house/ Shop house/ Row room	ห้อง ภายในบ้าน Room in house	เรือ/ แพ/รถ Boat/ Raft/ Motor vehicle	อื่น ๆ <sup>1/</sup> Others <sup>1/</sup>	ไม่ทราบ Unknown	
<b>ยอดรวม</b>	<b>285,002</b>	<b>100.0</b>	<b>273,324</b>	<b>1,817</b>	<b>125</b>	<b>2,469</b>	<b>6,903</b>	<b>83</b>	<b>2</b>	<b>278</b>	<b>-</b>	<b>Total</b>
1 คน	29,068	10.2	25,727	257	31	1,362	1,574	23	1	94	-	1 person
2 คน	54,142	19.0	51,292	404	19	602	1,736	24	-	66	-	2 persons
3 คน	64,332	22.6	62,164	381	24	267	1,432	13	1	50	-	3 persons
4 คน	64,016	22.5	62,210	376	24	162	1,192	12	-	40	-	4 persons
5 คน	38,398	13.5	37,575	211	13	56	521	4	-	18	-	5 persons
6 คน	22,198	7.8	21,762	116	11	13	284	3	-	8	-	6 persons
7 คน	7,431	2.6	7,298	35	2	3	91	2	-	-	-	7 persons
8 คน	3,227	1.1	3,163	21	1	1	38	-	-	2	-	8 persons
9 คน	1,262	0.4	1,233	10	-	-	17	1	-	1	-	9 persons
10 คนขึ้นไป	928	0.3	901	6	-	4	16	-	-	-	-	10 persons and over
<b>ในเขตเทศบาล</b>	<b>45,853</b>	<b>100.0</b>	<b>37,401</b>	<b>1,017</b>	<b>69</b>	<b>2,029</b>	<b>5,150</b>	<b>41</b>	<b>1</b>	<b>144</b>	<b>-</b>	<b>Municipal area</b>
1 คน	6,834	14.9	4,237	173	28	1,114	1,230	10	-	42	-	1 person
2 คน	9,725	21.2	7,517	272	11	499	1,379	15	-	33	-	2 persons
3 คน	9,779	21.3	8,179	232	17	227	1,088	8	1	28	-	3 persons
4 คน	9,173	20.0	7,966	179	5	135	859	4	-	23	-	4 persons
5 คน	5,318	11.6	4,828	95	6	44	334	2	-	10	-	5 persons
6 คน	3,063	6.7	2,824	42	2	7	180	1	-	7	-	6 persons
7 คน	1,123	2.4	1,059	12	-	1	49	1	-	-	-	7 persons
8 คน	480	1.0	457	7	-	-	16	-	-	1	-	8 persons
9 คน	182	0.4	170	4	-	-	8	-	-	-	-	9 persons
10 คนขึ้นไป	176	0.4	163	1	-	3	8	-	-	-	-	10 persons and over

ตารางที่ 4 ครัวเรือนส่วนบุคคล จำแนกตามขนาดของครัวเรือน ประเภทของที่อยู่อาศัย และเขตการปกครอง (ต่อ)

Table 4 Private households by size of household, type of living quarters and area (Contd.)

ขนาดของครัวเรือน และเขตการปกครอง	รวม Total		ประเภทของที่อยู่อาศัย Type of living quarters									Household size and area
	ครัวเรือน Households	ร้อยละ Percent	บ้านเดี่ยว Detached house	ทาวน์เฮ้าส์/ บ้านแฝด/ ทาวน์โฮม/ Town house/ Duplex/ Town Home	คอนโด- มิเนียม/ แมนชั่น/ Condo- menium/ Mansion	แฟลต/ อพาร์ทเมนท์/ หอพัก Flat/ Apartment/ Hostel	ตึกแถว/ ห้องแถว/ เรือนแถว Row house/ Shop house/ Row room	ห้อง ภายในบ้าน Room in house	เรือ/ แพ/รถ Boat/ Raft/ Motor vehicle	อื่น ๆ <sup>1/</sup> Others <sup>1/</sup>	ไม่ทราบ Unknown	
นอกเขตเทศบาล	239,149	100.0	235,923	801	56	440	1,753	42	1	133	-	Non-municipal area
1 คน	22,234	9.3	21,489	84	3	248	345	13	1	52	-	1 person
2 คน	44,417	18.6	43,775	132	8	103	357	10	-	32	-	2 persons
3 คน	54,553	22.8	53,985	149	8	40	344	5	-	23	-	3 persons
4 คน	54,843	22.9	54,244	197	18	27	333	8	-	16	-	4 persons
5 คน	33,080	13.8	32,747	117	8	13	187	2	-	8	-	5 persons
6 คน	19,135	8.0	18,938	74	9	6	104	2	-	1	-	6 persons
7 คน	6,308	2.6	6,239	22	2	2	42	1	-	-	-	7 persons
8 คน	2,747	1.1	2,706	15	1	1	23	-	-	1	-	8 persons
9 คน	1,080	0.5	1,063	5	-	-	10	1	-	1	-	9 persons
10 คนขึ้นไป	753	0.3	737	5	-	1	9	-	-	-	-	10 persons and over

1/ รวมที่อยู่อาศัยในสำนักงาน

1/ Including room in office

ตารางที่ 5ครัวเรือนส่วนบุคคล จำแนกตามเชื้อเพลิงส่วนใหญ่ที่ใช้ในการประกอบอาหาร ประเภทของที่อยู่อาศัย และเขตการปกครอง

Table 5 Private households by major source of cooking fuel, type of living quarters and area

เชื้อเพลิงที่ใช้ในการประกอบอาหาร และเขตการปกครอง	รวม Total		ประเภทของที่อยู่อาศัย Type of living quarters										Cooking fuel and area
	ครัวเรือน Households	ร้อยละ Percent	บ้านเดี่ยว Detached house	ทาวน์เฮ้าส์/ บ้านแฝด/ ทาวน์โฮม Town house/ Duplex/ Town Home	คอนโด- มิเนียม/ แมนชั่น Condo- menium/ Mansion	แฟลต/ อพาร์ทเมนท์/ หอพัก Flat/ Apartment/ Hostel	ตึกแถว/ ห้องแถว/ เรือนแถว Row house/ Shop house/ Row room	ห้อง ภายในบ้าน Room in house	เรือ/ แพ/รถ Boat/ Raft/ Motor vehicle	อื่น ๆ <sup>1/</sup> Others <sup>1/</sup>	ไม่ทราบ Unknown		
<b>ยอดรวม</b>	<b>285,002</b>	<b>100.0</b>	<b>273,324</b>	<b>1,817</b>	<b>125</b>	<b>2,469</b>	<b>6,903</b>	<b>83</b>	<b>2</b>	<b>278</b>	<b>-</b>	<b>Total</b>	
ก๊าซ	81,012	28.4	74,679	1,010	51	675	4,466	33	2	97	-	Gas	
ถ่าน/ฟืน/เศษไม้	192,239	67.5	190,877	577	-	44	631	24	-	87	-	Charcoal/Wood/Scrab wood	
ไฟฟ้า	6,218	2.2	4,415	113	28	1,077	552	8	-	25	-	Electricity	
น้ำมันก๊าด/อื่น ๆ	216	0.1	204	2	-	1	9	-	-	-	-	Kerosene/Others	
ไม่มีการหุงต้ม	2,798	1.0	1,470	60	4	652	581	7	-	23	-	Not cooking	
ไม่ทราบ	2,520	0.9	1,679	56	41	20	665	12	-	47	-	Unknown	
<b>ในเขตเทศบาล</b>	<b>45,853</b>	<b>100.0</b>	<b>37,401</b>	<b>1,017</b>	<b>69</b>	<b>2,029</b>	<b>5,150</b>	<b>41</b>	<b>1</b>	<b>144</b>	<b>-</b>	<b>Municipal area</b>	
ก๊าซ	24,412	53.2	19,199	783	43	488	3,824	14	1	60	-	Gas	
ถ่าน/ฟืน/เศษไม้	16,316	35.6	16,026	55	-	17	190	4	-	24	-	Charcoal/Wood/Scrab wood	
ไฟฟ้า	2,473	5.4	1,029	99	12	874	441	4	-	13	-	Electricity	
น้ำมันก๊าด/อื่น ๆ	18	0.0	13	-	-	1	4	-	-	-	-	Kerosene/Others	
ไม่มีการหุงต้ม	1,874	4.1	605	58	4	635	555	6	-	10	-	Not cooking	
ไม่ทราบ	759	1.7	529	21	9	15	136	12	-	37	-	Unknown	
<b>นอกเขตเทศบาล</b>	<b>239,149</b>	<b>100.0</b>	<b>235,923</b>	<b>801</b>	<b>56</b>	<b>440</b>	<b>1,753</b>	<b>42</b>	<b>1</b>	<b>133</b>	<b>-</b>	<b>Non-municipal area</b>	
ก๊าซ	56,599	23.7	55,480	226	7	187	642	18	1	37	-	Gas	
ถ่าน/ฟืน/เศษไม้	175,923	73.6	174,851	522	-	28	441	19	-	63	-	Charcoal/Wood/Scrab wood	
ไฟฟ้า	3,745	1.6	3,386	14	16	203	111	3	-	12	-	Electricity	
น้ำมันก๊าด/อื่น ๆ	198	0.1	191	2	-	-	4	-	-	-	-	Kerosene/Others	
ไม่มีการหุงต้ม	924	0.4	865	2	-	17	26	1	-	13	-	Not cooking	
ไม่ทราบ	1,760	0.7	1,150	34	33	5	528	-	-	10	-	Unknown	

1/ รวมที่อยู่อาศัยในสำนักงาน

1/ Including room in office

ตารางที่ 6 ครัวเรือนส่วนบุคคล จำแนกตามลักษณะการใช้ส้วม ประเภทของที่อยู่อาศัย และเขตการปกครอง

Table 6 Private households by toilet facility, type of living quarters and area

ลักษณะการใช้ส้วม และเขตการปกครอง	รวม Total		ประเภทของที่อยู่อาศัย Type of living quarters									Toilet facility and area
	ครัวเรือน Households	ร้อยละ Percent	บ้านเดี่ยว Detached house	ทาวน์เฮ้าส์/ บ้านแฝด/ ทาวน์โฮม/ Duplex/ Town Home	คอนโด- มิเนียม/ แมนชั่น/ Condo- menium/ Mansion	แฟลต/ อพาร์ทเมนท์/ หอพัก/ Flat/ Apartment/ Hostel	ตึกแถว/ ห้องแถว/ เรือนแถว/ Row house/ Row room	ห้อง ภายในบ้าน Room in house	เรือ/ แพ/รถ Boat/ Raft/ Motor vehicle	อื่น ๆ <sup>1/</sup> Others <sup>1/</sup>	ไม่ทราบ Unknown	
<b>ยอดรวม</b>	<b>285,002</b>	<b>100.0</b>	<b>273,324</b>	<b>1,817</b>	<b>125</b>	<b>2,469</b>	<b>6,903</b>	<b>83</b>	<b>2</b>	<b>278</b>	<b>-</b>	<b>Total</b>
ส้วมแบบนั่งห้อยเท้า	17,371	6.1	14,930	424	17	723	1,237	15	-	24	-	Sitting toilet
ส้วมแบบนั่งยอง	256,888	90.1	248,944	1,280	68	1,704	4,657	56	2	177	-	Squat toilet
ส้วมแบบนั่งห้อยเท้า และส้วมแบบนั่งยอง	5,685	2.0	5,199	72	1	24	370	2	-	16	-	Sitting and squat toilet
ส้วมหลุม/ส้วมถัง/ ส้วมถ่ายลงแม่น้ำ ลำคลอง	143	0.1	140	-	-	-	-	-	-	2	-	Pit toilet/ Defecate into river or canal
ไม่มีส้วม	2,756	1.0	2,741	-	-	-	-	-	-	15	-	No toilet
ไม่ทราบ	2,160	0.8	1,370	41	39	18	639	10	-	43	-	Unknown
<b>ในเขตเทศบาล</b>	<b>45,853</b>	<b>100.0</b>	<b>37,401</b>	<b>1,017</b>	<b>69</b>	<b>2,029</b>	<b>5,150</b>	<b>41</b>	<b>1</b>	<b>144</b>	<b>-</b>	<b>Municipal area</b>
ส้วมแบบนั่งห้อยเท้า	6,354	13.9	4,213	341	13	672	1,094	6	-	15	-	Sitting toilet
ส้วมแบบนั่งยอง	36,656	79.9	30,980	610	48	1,331	3,579	23	1	84	-	Squat toilet
ส้วมแบบนั่งห้อยเท้า และส้วมแบบนั่งยอง	2,071	4.5	1,647	53	1	13	345	2	-	10	-	Sitting and squat toilet
ส้วมหลุม/ส้วมถัง/ ส้วมถ่ายลงแม่น้ำ ลำคลอง	18	0.0	17	-	-	-	-	-	-	1	-	Pit toilet/ Defecate into river or canal
ไม่มีส้วม	167	0.4	166	-	-	-	-	-	-	1	-	No toilet
ไม่ทราบ	586	1.3	378	12	7	13	132	10	-	34	-	Unknown
<b>นอกเขตเทศบาล</b>	<b>239,149</b>	<b>100.0</b>	<b>235,923</b>	<b>801</b>	<b>56</b>	<b>440</b>	<b>1,753</b>	<b>42</b>	<b>1</b>	<b>133</b>	<b>-</b>	<b>Non-municipal area</b>
ส้วมแบบนั่งห้อยเท้า	11,017	4.6	10,717	83	3	52	143	10	-	10	-	Sitting toilet
ส้วมแบบนั่งยอง	220,231	92.1	217,964	670	20	374	1,077	32	1	93	-	Squat toilet
ส้วมแบบนั่งห้อยเท้า และส้วมแบบนั่งยอง	3,614	1.5	3,552	19	-	11	26	-	-	6	-	Sitting and squat toilet
ส้วมหลุม/ส้วมถัง/ ส้วมถ่ายลงแม่น้ำ ลำคลอง	124	0.1	123	-	-	-	-	-	-	1	-	Pit toilet/ Defecate into river or canal
ไม่มีส้วม	2,589	1.1	2,575	-	-	-	-	-	-	14	-	No toilet
ไม่ทราบ	1,574	0.7	992	29	33	4	507	-	-	10	-	Unknown

1/ รวมที่อยู่อาศัยในสำนักงาน

1/ Including room in office



ตารางที่ 7 คริวเรือนส่วนบุคคล จำแนกตามแหล่งที่มาของน้ำดื่ม และน้ำใช้ส่วนใหญ่ ประเภทของที่อยู่อาศัย และเขตการปกครอง (ต่อ)

Table 7 Private households by major source of drinking water and water supply, type of living quarters and area (Contd.)

แหล่งที่มาของน้ำดื่ม น้ำใช้ และเขตการปกครอง	รวม Total		ประเภทของที่อยู่อาศัย Type of living quarters									Source of drinking water, water supply and area	
	ครัวเรือน Households	ร้อยละ Percent	บ้านเดี่ยว Detached house	ทาวน์เฮ้าส์/ บ้านแฝด/ ทาวน์โฮม Town house/ Duplex/ Town Home	คอนโด- มิเนียม/ แมนชั่น Condo- menium/ Mansion	แฟลต/ อพาร์ทเมนท์/ หอพัก Flat/ Apartment/ Hostel	ตึกแถว/ ห้องแถว/ เรือนแถว Row house/ Shop house/ Row room	ห้อง ภายในบ้าน Room in house	เรือ/ แพ/รถ Boat/ Raft/ Motor vehicle	อื่น ๆ <sup>1/</sup> Others <sup>1/</sup>	ไม่ทราบ Unknown		
<b>ในเขตเทศบาล</b>													<b>Municipal area</b>
<b>น้ำดื่ม</b>	<b>45,853</b>	<b>100.0</b>	<b>37,401</b>	<b>1,017</b>	<b>69</b>	<b>2,029</b>	<b>5,150</b>	<b>41</b>	<b>1</b>	<b>144</b>	<b>-</b>		<b>Drinking water</b>
น้ำประปา	1,630	3.6	1,131	57	11	154	257	10	-	10	-		Tap water
น้ำประปาผ่านการบำบัด (ต้ม/กรอง)	2,716	5.9	1,919	97	6	44	637	2	-	10	-		Treated tap water (boiled/filtered)
น้ำบาดาล	1,000	2.2	972	6	1	4	14	-	-	3	-		Underground water
น้ำบ่อ	2,060	4.5	2,021	9	-	4	19	-	-	6	-		Well water
น้ำจากแม่น้ำ/ลำธาร/คลอง/ น้ำตก/ภูเขา	14	0.0	14	-	-	-	-	-	-	-	-		River, stream, canal, waterfall, mountain
น้ำฝน	16,305	35.6	16,082	54	10	8	139	1	-	12	-		Rain water
น้ำดื่มบรรจุขวด/ ตู้น้ำดื่มหยอดเหรียญ	22,100	48.2	15,235	794	41	1,814	4,083	28	1	102	-		Bottled water, water from vending machine
อื่น ๆ	26	0.1	25	-	-	-	1	-	-	-	-		Others
ไม่ทราบ	1	0.0	1	-	-	-	-	-	-	-	-		Unknown
<b>น้ำใช้</b>	<b>45,853</b>	<b>100.0</b>	<b>37,401</b>	<b>1,017</b>	<b>69</b>	<b>2,029</b>	<b>5,150</b>	<b>41</b>	<b>1</b>	<b>144</b>	<b>-</b>		<b>Water supply</b>
น้ำประปา	32,148	70.1	24,498	906	61	1,726	4,810	33	-	114	-		Tap water
น้ำประปาผ่านการบำบัด (ต้ม/กรอง)	209	0.5	192	2	-	4	10	-	-	-	-		Treated tap water (boiled/filtered)
น้ำบาดาล	8,742	19.1	8,050	96	8	294	272	6	1	17	-		Underground water
น้ำบ่อ	4,258	9.3	4,216	11	-	-	23	1	-	6	-		Well water
น้ำจากแม่น้ำ/ลำธาร/คลอง/ น้ำตก/ภูเขา	45	0.1	40	-	-	1	1	-	-	3	-		River, stream, canal, waterfall, mountain
น้ำฝน	448	1.0	402	2	-	3	34	1	-	4	-		Rain water
อื่น ๆ	3	0.0	3	-	-	-	-	-	-	-	-		Others
ไม่ทราบ	-	-	-	-	-	-	-	-	-	-	-		Unknown

ตารางที่ 7 คริวเรือนส่วนบุคคล จำแนกตามแหล่งที่มาของน้ำดื่ม และน้ำใช้ส่วนใหญ่ ประเภทของที่อยู่อาศัย และเขตการปกครอง (ต่อ)

Table 7 Private households by major source of drinking water and water supply, type of living quarters and area (Contd.)

แหล่งที่มาของน้ำดื่ม น้ำใช้ และเขตการปกครอง	รวม Total		ประเภทของที่อยู่อาศัย Type of living quarters								ไม่ทราบ Unknown	Source of drinking water, water supply and area
	ครัวเรือน Households	ร้อยละ Percent	บ้านเดี่ยว Detached house	ทาวน์เฮ้าส์/ บ้านแฝด/ ทาวน์โฮม Town house/ Duplex/ Town Home	คอนโด- มิเนียม/ แมนชั่น Condo- menium/ Mansion	แฟลต/ อพาร์ทเมนท์/ หอพัก Flat/ Apartment/ Hostel	ตึกแถว/ ห้องแถว/ เรือนแถว Row house/ Shop house/ Row room	ห้อง ภายในบ้าน Room in house	เรือ/ แพ/รถ Boat/ Raft/ Motor vehicle	อื่น ๆ <sup>1/</sup> Others <sup>1/</sup>		
<b>นอกเขตเทศบาล</b>												<b>Non-municipal area</b>
<b>น้ำดื่ม</b>	<b>239,149</b>	<b>100.0</b>	<b>235,923</b>	<b>801</b>	<b>56</b>	<b>440</b>	<b>1,753</b>	<b>42</b>	<b>1</b>	<b>133</b>	<b>-</b>	<b>Drinking water</b>
น้ำประปา	13,918	5.8	13,716	78	3	9	98	1	-	14	-	Tap water
น้ำประปาผ่านการบำบัด (ต้ม/กรอง)	9,705	4.1	9,333	44	12	123	183	5	-	5	-	Treated tap water (boiled/filtered)
น้ำบาดาล	11,412	4.8	11,288	47	1	10	59	-	-	6	-	Underground water
น้ำบ่อ	26,623	11.1	26,408	123	5	-	65	5	-	16	-	Well water
น้ำจากแม่น้ำลำธาร/คลอง/ น้ำตก/ภูเขา	170	0.1	162	-	-	2	4	-	-	1	-	River, stream, canal, waterfall, mountain
น้ำฝน	165,196	69.1	163,766	425	29	32	855	23	-	67	-	Rain water
น้ำดื่มบรรจุขวด/ ตู้จำหน่ายหยอดเหรียญ	11,957	5.0	11,084	84	5	265	487	7	1	24	-	Bottled water, water from vending machine
อื่น ๆ	138	0.1	138	-	-	-	-	-	-	-	-	Others
ไม่ทราบ	30	0.0	28	-	-	-	2	-	-	-	-	Unknown
<b>น้ำใช้</b>	<b>239,149</b>	<b>100.0</b>	<b>235,923</b>	<b>801</b>	<b>56</b>	<b>440</b>	<b>1,753</b>	<b>42</b>	<b>1</b>	<b>133</b>	<b>-</b>	<b>Water supply</b>
น้ำประปา	120,678	50.5	118,986	419	27	309	855	16	1	65	-	Tap water
น้ำประปาผ่านการบำบัด (ต้ม/กรอง)	3,995	1.7	3,971	5	-	7	10	1	-	-	-	Treated tap water (boiled/filtered)
น้ำบาดาล	64,110	26.8	63,486	162	4	99	311	12	-	37	-	Underground water
น้ำบ่อ	42,160	17.6	41,803	172	8	18	132	7	-	22	-	Well water
น้ำจากแม่น้ำลำธาร/คลอง/ น้ำตก/ภูเขา	1,090	0.5	1,065	1	2	1	17	-	-	3	-	River, stream, canal, waterfall, mountain
น้ำฝน	6,938	2.9	6,435	41	15	5	428	5	-	7	-	Rain water
อื่น ๆ	170	0.1	170	-	-	-	-	-	-	-	-	Others
ไม่ทราบ	8	0.0	8	-	-	-	-	-	-	-	-	Unknown

1/ รวมที่อยู่อาศัยในสำนักงาน

1/ Including room in office

ตารางที่ 8ครัวเรือนส่วนบุคคล จำแนกตามการเป็นเจ้าของเครื่องใช้ การมีอุปกรณ์เทคโนโลยี และเขตการปกครอง

Table 8 Private households by ownership of appliance, have technology and area

การเป็นเจ้าของเครื่องใช้ การมีอุปกรณ์เทคโนโลยี และเขตการปกครอง	ครัวเรือน Household				ร้อยละการเป็นเจ้าของเครื่องใช้ Percent with ownership of appliance	Ownership of appliance, have technology and area
	รวม Total	ไม่มี None	มี With appliance	ไม่ทราบ Unknown		
<b>ยอดรวม</b>						<b>Total</b>
<b>การเป็นเจ้าของเครื่องใช้</b>	-	-	-	-	-	<b>Ownership of appliance</b>
โทรทัศน์	285,002	12,705	272,297	-	95.5	Television
เครื่องเล่น วีซีดี/ดีวีดี	285,002	100,644	184,358	-	64.7	VCD/DVD player
โทรศัพท์มือถือ	285,002	35,819	249,183	-	87.4	Mobile phone
คอมพิวเตอร์	285,002	239,202	45,800	-	16.1	Computer
ตู้เย็น/ตู้แช่	285,002	65,149	219,853	-	77.1	Fridge/Cold box
ไมโครเวฟ/เตาอบ	285,002	267,615	17,388	-	6.1	Microwave
เครื่องซักผ้า	285,002	190,755	94,248	-	33.1	Washing machine
เครื่องปรับอากาศ	285,002	271,051	13,951	-	4.9	Air conditioner
รถยนต์ส่วนบุคคล/รถปิกอัพ/รถตู้	285,002	222,375	62,628	-	22.0	Car/Pick-up truck/Van
รถจักรยานยนต์	285,002	58,825	226,178	-	79.4	Motorcycle
รถแทรกเตอร์ 4 ล้อ	285,002	277,141	7,862	-	2.8	4 wheels tractor
รถไถ 2 ล้อ	285,002	174,433	110,569	-	38.8	2 wheels tractor
<b>การมีอุปกรณ์เทคโนโลยี</b>	-	-	-	-	-	<b>Have technology</b>
เคเบิลทีวี	285,002	272,937	12,065	-	4.2	Cable TV
จานดาวเทียม	285,002	173,996	111,006	-	38.9	Satellite dish
อินเทอร์เน็ต	285,002	273,975	11,027	-	3.9	Internet



ตารางที่ 8 ครั้วเรือนส่วนบุคคล จำแนกตามการเป็นเจ้าของเครื่องใช้ การมีอุปกรณ์เทคโนโลยี และเขตการปกครอง (ต่อ)

Table 8 Private households by ownership of appliance, have technology and area (Contd.)

การเป็นเจ้าของเครื่องใช้ การมีอุปกรณ์เทคโนโลยี และเขตการปกครอง	ครั้วเรือน Household				ร้อยละการเป็นเจ้าของเครื่องใช้ Percent with ownership of appliance	Ownership of appliance, have technology and area
	รวม Total	ไม่มี None	มี With appliance	ไม่ทราบ Unknown		
ในเขตเทศบาล						Municipal area
การเป็นเจ้าของเครื่องใช้	-	-	-	-	-	Ownership of appliance
โทรทัศน์	45,853	1,733	44,120	-	96.2	Television
เครื่องเล่น วีซีดี/ดีวีดี	45,853	13,537	32,316	-	70.5	VCD/DVD player
โทรศัพท์มือถือ	45,853	4,559	41,294	-	90.1	Mobile phone
คอมพิวเตอร์	45,853	31,972	13,881	-	30.3	Computer
ตู้เย็น/ตู้แช่	45,853	8,439	37,414	-	81.6	Fridge/Cold box
ไมโครเวฟ/เตาอบ	45,853	39,509	6,343	-	13.8	Microwave
เครื่องซักผ้า	45,853	24,116	21,737	-	47.4	Washing machine
เครื่องปรับอากาศ	45,853	38,665	7,188	-	15.7	Air conditioner
รถยนต์ส่วนบุคคล/รถปิกอัพ/รถตู้	45,853	29,107	16,746	-	36.5	Car/Pick-up truck/Van
รถจักรยานยนต์	45,853	6,989	38,864	-	84.8	Motorcycle
รถแทรกเตอร์ 4 ล้อ	45,853	44,960	893	-	1.9	4 wheels tractor
รถไถ 2 ล้อ	45,853	37,500	8,353	-	18.2	2 wheels tractor
การมีอุปกรณ์เทคโนโลยี	-	-	-	-	-	Have technology
เคเบิลทีวี	45,853	39,281	6,572	-	14.3	Cable TV
จานดาวเทียม	45,853	25,893	19,960	-	43.5	Satellite dish
อินเทอร์เน็ต	45,853	40,863	4,990	-	10.9	Internet

ตารางที่ 8ครัวเรือนส่วนบุคคล จำแนกตามการเป็นเจ้าของเครื่องใช้ การมีอุปกรณ์เทคโนโลยี และเขตการปกครอง (ต่อ)

Table 8 Private households by ownership of appliance, have technology and area (Contd.)

การเป็นเจ้าของเครื่องใช้ การมีอุปกรณ์เทคโนโลยี และเขตการปกครอง	ครัวเรือน Household				ร้อยละการเป็นเจ้าของเครื่องใช้ Percent with ownership of appliance	Ownership of appliance, have technology and area
	รวม Total	ไม่มี None	มี With appliance	ไม่ทราบ Unknown		
<b>นอกเขตเทศบาล</b>						<b>Non-municipal area</b>
<b>การเป็นเจ้าของเครื่องใช้</b>	-	-	-	-	-	<b>Ownership of appliance</b>
โทรทัศน์	239,149	10,971	228,178	-	95.4	Television
เครื่องเล่น วีซีดี/ดีวีดี	239,149	87,107	152,042	-	63.6	VCD/DVD player
โทรศัพท์มือถือ	239,149	31,260	207,890	-	86.9	Mobile phone
คอมพิวเตอร์	239,149	207,230	31,919	-	13.3	Computer
ตู้เย็น/ตู้แช่	239,149	56,710	182,439	-	76.3	Fridge/Cold box
ไมโครเวฟ/เตาอบ	239,149	228,105	11,044	-	4.6	Microwave
เครื่องซักผ้า	239,149	166,639	72,511	-	30.3	Washing machine
เครื่องปรับอากาศ	239,149	232,386	6,764	-	2.8	Air conditioner
รถยนต์ส่วนบุคคล/รถปิกอัพ/รถตู้	239,149	193,267	45,882	-	19.2	Car/Pick-up truck/Van
รถจักรยานยนต์	239,149	51,836	187,313	-	78.3	Motorcycle
รถแทรกเตอร์ 4 ล้อ	239,149	232,181	6,969	-	2.9	4 wheels tractor
รถไถ 2 ล้อ	239,149	136,934	102,216	-	42.7	2 wheels tractor
<b>การมีอุปกรณ์เทคโนโลยี</b>	-	-	-	-	-	<b>Have technology</b>
เคเบิลทีวี	239,149	233,656	5,493	-	2.3	Cable TV
จานดาวเทียม	239,149	148,104	91,045	-	38.1	Satellite dish
อินเทอร์เน็ต	239,149	233,112	6,037	-	2.5	Internet

ภาคผนวก

## วิธีการประมาณผล

การประมาณผลเพื่อนำเสนอผลระดับอำเภอ ประกอบด้วย 2 ส่วน คือ ส่วนที่ 1 : ลักษณะทางประชากร และ ส่วนที่ 2 : ลักษณะการอยู่อาศัยของครัวเรือนส่วนบุคคล

กำหนดให้	$h = 1,2,3,4,5$	แทนภาค
	$i = 1,2,3,\dots,A_h$	แทนจังหวัด
	$j = 1,2,3,\dots,B_i$	แทนอำเภอ
	$k = 1,2$	แทนเขตการปกครอง
	$l = 1,2$	แทนเพศ

### ส่วนที่ 1 : ลักษณะทางประชากร

#### การประมาณค่ายอดรวม

1.1 สูตรการคำนวณค่าประมาณยอดรวมของลักษณะที่ต้องการศึกษา  $Y$  ของประชากร สำหรับเพศ  $l$  เขตการปกครอง  $k$  อำเภอ  $j$  จังหวัด  $i$  ภาค  $h$  คือ

$$\hat{Y}_{1hijkl} = \frac{y_{1hijkl}}{x_{1hijkl}} X_{1hijkl} = r_{1hijkl} X_{1hijkl} \quad \dots\dots\dots (1)$$

โดยที่  $y_{1hijkl}$  คือ ค่าของลักษณะที่ต้องการศึกษา  $Y$  ของประชากรที่แจงนับได้ทั้งสิ้น สำหรับเพศ  $l$  เขตการปกครอง  $k$  อำเภอ  $j$  จังหวัด  $i$  ภาค  $h$

$x_{1hijkl}$  คือ จำนวนคน (ประชากร) ที่แจงนับได้ทั้งสิ้น สำหรับเพศ  $l$  เขตการปกครอง  $k$  อำเภอ  $j$  จังหวัด  $i$  ภาค  $h$

$X_{1hijkl}$  คือ จำนวนคน (ประชากร) ทั้งสิ้นที่ได้จากการนับจด สำหรับเพศ  $l$  เขตการปกครอง  $k$  อำเภอ  $j$  จังหวัด  $i$  ภาค  $h$

$r_{1hijkl}$  คือ อัตราส่วนของค่าของลักษณะที่ต้องการศึกษา  $Y$  ของประชากรที่แจงนับได้ทั้งสิ้น กับจำนวนคน (ประชากร) ที่แจงนับได้ทั้งสิ้น สำหรับเพศ  $l$  เขตการปกครอง  $k$  อำเภอ  $j$  จังหวัด  $i$  ภาค  $h$  ซึ่ง

$$r_{1hijkl} = \frac{y_{1hijkl}}{x_{1hijkl}} \quad \dots\dots\dots (2)$$

1.2 สูตรการคำนวณค่าประมาณยอดรวมของลักษณะที่ต้องการศึกษา  $Y$  ของประชากร สำหรับเขตการปกครอง  $k$  อำเภอ  $j$  จังหวัด  $i$  ภาค  $h$  คือ

$$\hat{Y}_{1hijk} = \sum_{l=1}^2 \hat{Y}_{1hijkl} \quad \text{..... (3)}$$

1.3 สูตรการคำนวณค่าประมาณยอดรวมของลักษณะที่ต้องการศึกษา  $Y$  ของประชากร สำหรับเขต  $l$  อำเภอ  $j$  จังหวัด  $i$  ภาค  $h$  คือ

$$\hat{Y}_{1hijl} = \sum_{k=1}^2 \hat{Y}_{1hijkl} \quad \text{..... (4)}$$

1.4 สูตรการคำนวณค่าประมาณยอดรวมของลักษณะที่ต้องการศึกษา  $Y$  ของประชากร สำหรับอำเภอ  $j$  จังหวัด  $i$  ภาค  $h$  คือ

$$\hat{Y}_{1hij} = \sum_{k=1}^2 \hat{Y}_{1hijk} = \sum_{l=1}^2 \hat{Y}_{1hijl} \quad \text{..... (5)}$$

1.5 สูตรการคำนวณค่าประมาณยอดรวมของลักษณะที่ต้องการศึกษา  $Y$  ของประชากร สำหรับเขต  $l$  เขตการปกครอง  $k$  จังหวัด  $i$  ภาค  $h$  คือ

$$\hat{Y}_{1hikl} = \sum_{j=1}^{B_i} \hat{Y}_{1hijkl} \quad \text{..... (6)}$$

1.6 สูตรการคำนวณค่าประมาณยอดรวมของลักษณะที่ต้องการศึกษา  $Y$  ของประชากร สำหรับเขตการปกครอง  $k$  จังหวัด  $i$  ภาค  $h$  คือ

$$\hat{Y}_{1hik} = \sum_{j=1}^{B_i} \hat{Y}_{1hijk} = \sum_{l=1}^2 \hat{Y}_{1hikl} \quad \text{..... (7)}$$

1.7 สูตรการคำนวณค่าประมาณยอดรวมของลักษณะที่ต้องการศึกษา  $Y$  ของประชากร สำหรับเขต  $l$  จังหวัด  $i$  ภาค  $h$  คือ

$$\hat{Y}_{1hil} = \sum_{j=1}^{B_i} \hat{Y}_{1hijl} = \sum_{k=1}^2 \hat{Y}_{1hikl} \quad \text{..... (8)}$$

1.8 สูตรการคำนวณค่าประมาณยอดรวมของลักษณะที่ต้องการศึกษา  $Y$  ของประชากร สำหรับจังหวัด  $i$  ภาค  $h$  คือ

$$\hat{Y}_{1hi} = \sum_{j=1}^{B_i} \hat{Y}_{1hij} = \sum_{k=1}^2 \hat{Y}_{1hik} = \sum_{l=1}^2 \hat{Y}_{1hil} \quad \text{..... (9)}$$

1.9 สูตรการคำนวณค่าประมาณยอดรวมของลักษณะที่ต้องการศึกษา  $Y$  ของประชากร สำหรับเพศ  $l$  เขตการปกครอง  $k$  ภาค  $h$  คือ

$$\hat{Y}_{1hkl} = \sum_{i=1}^{A_h} \hat{Y}_{1hikl} \quad \dots\dots\dots (10)$$

1.10 สูตรการคำนวณค่าประมาณยอดรวมของลักษณะที่ต้องการศึกษา  $Y$  ของประชากร สำหรับเขตการปกครอง  $k$  ภาค  $h$  คือ

$$\hat{Y}_{1hk} = \sum_{i=1}^{A_h} \hat{Y}_{1hik} = \sum_{l=1}^2 \hat{Y}_{1hkl} \quad \dots\dots\dots (11)$$

1.11 สูตรการคำนวณค่าประมาณยอดรวมของลักษณะที่ต้องการศึกษา  $Y$  ของประชากร สำหรับเพศ  $l$  ภาค  $h$  คือ

$$\hat{Y}_{1hl} = \sum_{i=1}^{A_h} \hat{Y}_{1hil} = \sum_{k=1}^2 \hat{Y}_{1hkl} \quad \dots\dots\dots (12)$$

1.12 สูตรการคำนวณค่าประมาณยอดรวมของลักษณะที่ต้องการศึกษา  $Y$  ของประชากร สำหรับภาค  $h$  คือ

$$\hat{Y}_{1h} = \sum_{i=1}^{A_h} \hat{Y}_{1hi} = \sum_{k=1}^2 \hat{Y}_{1hk} = \sum_{l=1}^2 \hat{Y}_{1hl} \quad \dots\dots\dots (13)$$

1.13 สูตรการคำนวณค่าประมาณยอดรวมของลักษณะที่ต้องการศึกษา  $Y$  ของประชากร สำหรับเขตการปกครอง  $k$  ทวีธาอาณาจักร คือ

$$\hat{Y}_{1k} = \sum_{h=1}^5 \hat{Y}_{1hk} \quad \dots\dots\dots (14)$$

1.14 สูตรการคำนวณค่าประมาณยอดรวมของลักษณะที่ต้องการศึกษา  $Y$  ของประชากร สำหรับเพศ  $l$  ทวีธาอาณาจักร คือ

$$\hat{Y}_{1l} = \sum_{h=1}^2 \hat{Y}_{1hl} \quad \dots\dots\dots (15)$$

1.15 สูตรการคำนวณค่าประมาณยอดรวมของลักษณะที่ต้องการศึกษา  $Y$  ของประชากร สำหรับทวีธาอาณาจักร คือ

$$\hat{Y}_1 = \sum_{h=1}^5 \hat{Y}_{1h} = \sum_{k=1}^2 \hat{Y}_{1k} = \sum_{l=1}^2 \hat{Y}_{1l} \quad \dots\dots\dots (16)$$

## ส่วนที่ 2 : ลักษณะการอยู่อาศัยของครัวเรือนส่วนบุคคล

### การประมาณค่ายอดรวม

2.1 สูตรการคำนวณค่าประมาณยอดรวมของลักษณะที่ต้องการศึกษา  $Y$  ของครัวเรือนส่วนบุคคล สำหรับเขตการปกครอง  $k$  อำเภอ  $j$  จังหวัด  $i$  ภาค  $h$  คือ

$$\hat{Y}_{21hijk} = \frac{y_{21hijk}}{n_{1hijk}} N_{1hijk} = r_{21hijk} N_{1hijk} \quad \dots\dots\dots (17)$$

โดยที่  $y_{21hijk}$  คือ ค่าของลักษณะที่ต้องการศึกษา  $Y$  ของครัวเรือนส่วนบุคคลที่แจงนับได้ทั้งสิ้น สำหรับเขตการปกครอง  $k$  อำเภอ  $j$  จังหวัด  $i$  ภาค  $h$

$n_{1hijk}$  คือ จำนวนครัวเรือนส่วนบุคคลที่แจงนับได้ทั้งสิ้น สำหรับเขตการปกครอง  $k$  อำเภอ  $j$  จังหวัด  $i$  ภาค  $h$

$N_{1hijk}$  คือ จำนวนครัวเรือนส่วนบุคคลทั้งสิ้นที่ได้จากการนับจุด สำหรับเขตการปกครอง  $k$  อำเภอ  $j$  จังหวัด  $i$  ภาค  $h$

$r_{21hijk}$  คือ อัตราส่วนของค่าของลักษณะที่ต้องการศึกษา  $Y$  ของครัวเรือนส่วนบุคคลที่แจงนับได้ทั้งสิ้น กับจำนวนครัวเรือนส่วนบุคคลที่แจงนับได้ทั้งสิ้น สำหรับเขตการปกครอง  $k$  อำเภอ  $j$  จังหวัด  $i$  ภาค  $h$  ซึ่ง

$$r_{21hijk} = \frac{y_{21hijk}}{n_{1hijk}} \quad \dots\dots\dots (18)$$

2.2 สูตรการคำนวณค่าประมาณยอดรวมของลักษณะที่ต้องการศึกษา  $Y$  ของครัวเรือนส่วนบุคคล สำหรับอำเภอ  $j$  จังหวัด  $i$  ภาค  $h$  คือ

$$\hat{Y}_{21hij} = \sum_{k=1}^2 \hat{Y}_{21hijk} \quad \dots\dots\dots (19)$$

2.3 สูตรการคำนวณค่าประมาณยอดรวมของลักษณะที่ต้องการศึกษา  $Y$  ของครัวเรือนส่วนบุคคล สำหรับเขตการปกครอง  $k$  จังหวัด  $i$  ภาค  $h$  คือ

$$\hat{Y}_{21hik} = \sum_{j=1}^{B_i} \hat{Y}_{21hijk} \quad \dots\dots\dots (20)$$

2.4 สูตรการคำนวณค่าประมาณยอดรวมของลักษณะที่ต้องการศึกษา  $Y$  ของครัวเรือนส่วนบุคคล สำหรับจังหวัด  $i$  ภาค  $h$  คือ

$$\hat{Y}_{21hi} = \sum_{j=1}^{B_i} \hat{Y}_{21hij} = \sum_{k=1}^2 \hat{Y}_{21hik} \quad \text{..... (21)}$$

2.5 สูตรการคำนวณค่าประมาณยอดรวมของลักษณะที่ต้องการศึกษา  $Y$  ของครัวเรือนส่วนบุคคล สำหรับเขตการปกครอง  $k$  ภาค  $h$  คือ

$$\hat{Y}_{21hk} = \sum_{i=1}^{A_h} \hat{Y}_{21hik} \quad \text{..... (22)}$$

2.6 สูตรการคำนวณค่าประมาณยอดรวมของลักษณะที่ต้องการศึกษา  $Y$  ของครัวเรือนส่วนบุคคล สำหรับภาค  $h$  คือ

$$\hat{Y}_{21h} = \sum_{i=1}^{A_h} \hat{Y}_{21hi} = \sum_{k=1}^2 \hat{Y}_{21hk} \quad \text{..... (23)}$$

2.7 สูตรการคำนวณค่าประมาณยอดรวมของลักษณะที่ต้องการศึกษา  $Y$  ของครัวเรือนส่วนบุคคล สำหรับเขตการปกครอง  $k$  ทวีราชอาณาจักร คือ

$$\hat{Y}_{21k} = \sum_{h=1}^5 \hat{Y}_{21hk} \quad \text{..... (24)}$$

2.8 สูตรการคำนวณค่าประมาณยอดรวมของลักษณะที่ต้องการศึกษา  $Y$  ของครัวเรือนส่วนบุคคล สำหรับทวีราชอาณาจักร คือ

$$\hat{Y}_{21} = \sum_{h=1}^5 \hat{Y}_{21h} = \sum_{k=1}^2 \hat{Y}_{21k} \quad \text{..... (25)}$$





ลับ



สำนักงานสถิติแห่งชาติ

สปค.2

(แบบแจกฉบับ)



# ลํ้ามะโนประชากรและเคหะ พ.ศ. 2553

ตอนที่ 1 ที่ตั้งคหจวเรือน

ภาค จังหวัด อำเภอ/เขต ตำบล/แขวง

--	--	--	--	--	--	--	--

1-7

ก. บ้านเลขที่ ถนน ตรอก ซอย ตำบล หรือละแวกบ้าน (ชื่อสถานที่ถ้ามี).....  
เบอร์โทรศัพท์.....

ข. คหจวเรือนนี้อยู่ ในเขตเทศบาล..... 1 นอกเขตเทศบาล..... 2  
ชื่อเทศบาล..... ชื่อ อบต.....

เขตการปกครอง  8

เทศบาล/อบต.    9-11

ค. เขตแจกฉบับ.....

เขตแจกฉบับ    12-14

ง. หมู่ที่..... ชื่อหมู่บ้าน.....

หมู่ที่   15-16

จ. ประเภทของคหจวเรือน  
คหจวเรือนส่วนบุคคล..... 1 คหจวเรือนกลุ่มบุคคล..... 2

(จากแบบ สปค.1 C17-C18)

ประเภทของคหจวเรือน  17

ฉ. เลขลำดับที่ของคหจวเรือน

ลำดับที่ของคหจวเรือน    18-20

ช. ภาษาที่ใช้พูดประจำระหว่างสมาชิกในคหจวเรือน

ใช้เฉพาะภาษาไทย..... 1 ใช้ภาษาไทยปนภาษาอื่น..... 2 ใช้เฉพาะภาษาอื่น..... 3

ภาษาที่ใช้พูด  21

ภาษาอื่น ๆ ที่ใช้ (ระบุ).....

ภาษาอื่น ๆ   22-23

ซ. จำนวนสมาชิกในคหจวเรือน (บันทึกหลังการแจกฉบับเสร็จแล้ว).....คน

รวมจำนวนสมาชิก     24-27

แจกฉบับวันที่.....เดือน.....พ.ศ. 2553

บรรณารักษ์และลงรหัสวันที่.....เดือน.....พ.ศ. 2553

ชื่อตัว - ชื่อสกุล.....

ชื่อตัว - ชื่อสกุล.....

พนักงานแจกฉบับ

พนักงานบรรณารักษ์และลงรหัส

0 0 0 2 ตอนที่ 2 ลักษณะทางประชากร

ถามทุกคน							
ลำดับที่	ชื่อตัวและชื่อสกุล	ความเกี่ยวพันกับหัวหน้าครัวเรือน	เพศ	อายุ	เดือนและปีเกิด		ศาสนา
(มีชื่อในทะเบียนบ้านหรือไม่ก็ได้)	บันทึก ยศ คำนำหน้าชื่อ ชื่อตัวและชื่อสกุล (เรียงตามลำดับ) ดังนี้	".....(ชื่อ)..... เป็นอะไร กับหัวหน้าครัวเรือน"		".....(ชื่อ)..... อายุเท่าใด"	".....(ชื่อ)..... เกิดเดือน และปีอะไร"		".....(ชื่อ)..... นับถือ ศาสนาอะไร"
	หัวหน้าครัวเรือน ภรรยาหรือสามี บุตรที่ยังไม่ได้สมรส (เรียงตามลำดับอายุมากไปน้อย) บุตรที่สมรสแล้วและคู่สมรส บุตรของบุตร พ่อ แม่ พ่อตา แม่ยาย ปู่ ย่า ตา ยาย ญาติอื่น ๆ ผู้อาศัย/คนรับใช้/คนงาน	บันทึกรหัส สมาชิกในครัวเรือนส่วนบุคคล หัวหน้าครัวเรือน..... 1 ภรรยาหรือสามี..... 2 บุตร (รวมบุตรเลี้ยงและบุตรบุญธรรม) - ยังไม่ได้สมรส..... 3 - สมรสแล้ว..... 4 บุตรชาย บุตรสะใภ้..... 5 บุตรของบุตร..... 6 พ่อ แม่ พ่อตา แม่ยาย ปู่ ย่า ตา ยาย ญาติอื่น ๆ..... 7 ผู้อาศัย/คนรับใช้/คนงาน..... 8 สมาชิกในครัวเรือนกลุ่มบุคคล คนงาน..... 8 พระสงฆ์/เณร..... 9 อื่น ๆ..... 0	บันทึกรหัส ชาย..... 1 หญิง..... 2	บันทึก อายุเต็มปีบริบูรณ์ ถึงวันคล้ายวันเกิด ครั้งสุดท้ายก่อนวันที่ 1 ก.ค. 2553 ถ้าอายุไม่ถึง 1 ปี บันทึก "0" ชิดขวา	บันทึกรหัส - ให้บันทึกรหัส เดือนและปีเกิด เช่น ถ้าเกิดเดือนมิถุนายน พ.ศ. 2525 ให้บันทึก เดือน "6" ปี (พ.ศ.) "525" (ให้บันทึกตัวเลข 3 หลักหลัง) - ถ้าไม่ทราบ เดือนปีเกิด "ไม่ต้องบันทึก"	บันทึกรหัส พุทธ..... 1 อิสลาม..... 2 คริสต์..... 3 ฮินดู..... 4 ขงจื้อ..... 5 ซิกข์..... 6 อื่น ๆ..... 7 ไม่มีศาสนา..... 8	
F1	F2	F3	F4	F5	F6	F7	F8

						2	
						2	
						2	
						2	
						2	
						2	

 0 0 0 3		ตอนที่ 2 ลักษณะทางประชากร (ต่อ)					
ภูมิภาคคน		ภูมิภาคอายุตั้งแต่ 3 ปีขึ้นไป					
สัญชาติ	การมีชื่อ ในทะเบียนบ้าน	การศึกษา (นับถึงวันที่ 1 ก.ค. 2553)					
		ระดับ	บันทึกรหัส	ระดับ	บันทึกรหัส	ภูมิภาคเฉพาะ	
".....(ชื่อ)..... มีสัญชาติอะไร"	".....(ชื่อ)..... มีชื่อในทะเบียนบ้านนี้ หรือไม่"	ไม่เรียน/ไม่เคยเรียน/ไม่เคยจบชั้นใด.....	0	- พุทธศึกษา พระปริยัติธรรม		ผู้ที่กำลังเรียนใน F11	
		เรียน/จบในระดับ		- แผนกธรรม (นักธรรมตรี-โท-เอก).....	17		"โดยปกติ สถานที่เรียนของ .....(ชื่อ).....อยู่ที่ไหน"
- ถ้ามีสัญชาติ ให้บันทึก "สัญชาติ" เช่น	มีอยู่ที่บ้านนี้.....	- ก่อนประถมศึกษา.....	1	- ปอเนาะ.....	19	ถ้าเรียน	
		- ประถมศึกษา.....	2	- การศึกษาอื่น ๆ (หลักสูตรวิชาชีพระยะสั้น...).....	20		• ในประเทศไทย ให้บันทึก ชื่อจังหวัดที่เรียน
สัญชาติ <b>ไทย</b> รหัส <input type="text" value="7"/> <input type="text" value="6"/> <input type="text" value="4"/>	มีอยู่ที่อื่น	- มัธยมศึกษาตอนต้น.....	3	<b>วิธีบันทึก</b>		• ต่างประเทศ ให้บันทึก รหัส "78"	
		- มัธยมศึกษาตอนปลาย.....	4	<b>ชั้นที่กำลังเรียน (F11) และ ชั้นสูงสุดที่เรียนจบ (F12)</b>			
สัญชาติ <b>จีน</b> รหัส <input type="text" value="1"/> <input type="text" value="5"/> <input type="text" value="6"/>	ไม่มีในประเทศไทย แต่มีในประเทศอื่น.....	- ปวช./ปกศ.ต้น.....	5	- ถ้ากำลังเรียน/เคยเรียน/เรียนจบแล้ว		ให้บันทึก	
		- อื่นปริญญา.....	7	ระบุระดับ = รหัส 1 - 20 ชั้นปี = ชั้นปี/เกรด/ระดับ กศน.			
สัญชาติ <b>พม่า</b> รหัส <input type="text" value="1"/> <input type="text" value="0"/> <input type="text" value="4"/>	ไม่มีที่ได้เลย.....	- ปวส./ปวท./ปวศ.สูง.....	8	(ถ้าเรียนนักธรรมตรี-โท-เอก บันทึกชั้นปี 1-2-3)		- ถ้ากำลังเรียน/เคยเรียน/เรียนจบแล้ว แต่ไม่ทราบระดับ/ชั้นปี ให้บันทึก ระดับ/ชั้นปี = 98	
		- ปริญญาตรี.....	9	- ถ้าไม่เรียน/ไม่เคยเรียน/ไม่เคยจบชั้นใดเลย ให้บันทึก ระดับและชั้นปี = 0 ขาดขวา			
- ถ้าไม่มีสัญชาติ ให้บันทึก <b>ไม่มีสัญชาติ</b> รหัส <input type="text" value="9"/> <input type="text" value="9"/> <input type="text" value="8"/>	ไม่มีในประเทศอื่น.....	- ประกาศนียบัตรสูงกว่ามัธยมศึกษาตอนปลาย.....	6	- ประกาศนียบัตรสูงกว่าปริญญาตรี.....		(พนักงานแรงงาน เป็นผู้บันทึกรหัส )	
		- ประกาศนียบัตรสูงกว่าปริญญาโท.....	10	- ประกาศนียบัตรสูงกว่าปริญญาเอก/			
(พนักงานแรงงาน เป็นผู้บันทึกรหัส )	ไม่มีที่ได้เลย.....	- ประกาศนียบัตรสูงกว่าปริญญาโท.....	11	- ประกาศนียบัตรสูงกว่าปริญญาเอก/		(พนักงานแรงงาน เป็นผู้บันทึกรหัส )	
		- ประกาศนียบัตรสูงกว่าปริญญาเอก/	12	แพทย์เฉพาะทาง.....			
F9	F10	- ประกาศนียบัตรสูงกว่าปริญญาเอก/	13	- การศึกษาออกโรงเรียน ( กศน. ).....		F11	
		- ประกาศนียบัตรสูงกว่าปริญญาเอก/	14	- การศึกษาโรงเรียนนานาชาติ.....			
		ชั้นที่กำลังเรียน ".....(ชื่อ).....กำลังเรียนหรือไม่"		ชั้นสูงสุดที่เรียนจบ ".....(ชื่อ).....จบการศึกษาสูงสุดชั้นใด"			
		ระดับ	ชั้นปี/เกรด/ระดับที่เรียน กศน.	ระดับ	ชั้นปี/เกรด/ระดับที่เรียน กศน.		
		F11		F12		F13	

<input type="text"/>	<input type="text"/>	<input type="text"/>	<input type="text"/>	<input type="text"/>	<input type="text"/>	<input type="text"/>
<input type="text"/>	<input type="text"/>	<input type="text"/>	<input type="text"/>	<input type="text"/>	<input type="text"/>	<input type="text"/>
<input type="text"/>	<input type="text"/>	<input type="text"/>	<input type="text"/>	<input type="text"/>	<input type="text"/>	<input type="text"/>
<input type="text"/>	<input type="text"/>	<input type="text"/>	<input type="text"/>	<input type="text"/>	<input type="text"/>	<input type="text"/>
<input type="text"/>	<input type="text"/>	<input type="text"/>	<input type="text"/>	<input type="text"/>	<input type="text"/>	<input type="text"/>
<input type="text"/>	<input type="text"/>	<input type="text"/>	<input type="text"/>	<input type="text"/>	<input type="text"/>	<input type="text"/>
<input type="text"/>	<input type="text"/>	<input type="text"/>	<input type="text"/>	<input type="text"/>	<input type="text"/>	<input type="text"/>
<input type="text"/>	<input type="text"/>	<input type="text"/>	<input type="text"/>	<input type="text"/>	<input type="text"/>	<input type="text"/>
43	46	47	49	51	53	55

0 0 0 4		ตอนที่ 2 ลักษณะทางประชากร (ต่อ)					
ถามอายุตั้งแต่ 10 ปีขึ้นไป		ถามอายุตั้งแต่ 13 ปีขึ้นไป					
การอ่านออกและเขียนได้		ถามเฉพาะเพศหญิง			สถานภาพสมรส ( ณ วันที่ 1 ก.ค. 2553 )		
".....(ชื่อ)..... อ่านออกและเขียนหนังสือภาษาไทย และภาษาอื่นได้หรือไม่"		".....(ชื่อ)..... มีบุตรที่ให้กำเนิดเอง และมีชีวิตอยู่ขณะคลอด หรือไม่"  บันทึกรหัส มี..... 1 (ถามต่อไป) ไม่มี..... 0 (ข้ามไปถาม F18)	"จำนวนบุตรที่.....(ชื่อ)..... ให้กำเนิดเองและมีชีวิตอยู่ขณะคลอด" (รวมทั้งที่มีชีวิตอยู่และเสียชีวิตแล้ว นับถึงวันที่ 1 ก.ค. 2553)		".....(ชื่อ)..... เป็นโสด สมรส หม้าย หย่า หรือแยกกันอยู่"		
ภาษาไทย	ภาษาอื่น		บุตรที่มีชีวิตอยู่	บุตรที่เสียชีวิตแล้ว	บันทึกรหัส		
บันทึกรหัส ได้..... 1 ไม่ได้..... 0	- ได้ ให้ระบุภาษา • ถ้าได้มากกว่า 1 ภาษา ให้ระบุ ภาษาที่อ่านออก และเขียนได้มากที่สุด  - ไม่ได้ ให้บันทึก รหัส "0" ขีดขวา  ( พนักงานแรงงาน เป็นผู้บันทึก รหัส )				โสด..... 1 สมรส/อยู่กินฉันท์สามีภรรยา..... 2 หม้าย..... 3 หย่า..... 4 แยกกันอยู่..... 5 เคยสมรส แต่ไม่ทราบสถานภาพ..... 6		
		← ถ้าไม่มี ให้บันทึก "0" ขีดขวา →					
		← อยู่ในครัวเรือนนี้		← อยู่ที่อื่น			
<b>F14</b>		<b>F15</b>		<b>F16</b>		<b>F17</b>	
<b>F18</b>		<b>F18</b>		<b>F18</b>		<b>F18</b>	

□	□ □	□	□ □	□ □	□ □	□ □	□
□	□ □	□	□ □	□ □	□ □	□ □	□
□	□ □	□	□ □	□ □	□ □	□ □	□
□	□ □	□	□ □	□ □	□ □	□ □	□
□	□ □	□	□ □	□ □	□ □	□ □	□
□	□ □	□	□ □	□ □	□ □	□ □	□
□	□ □	□	□ □	□ □	□ □	□ □	□
57	58	60	61	63	65	67	

0 0 0 5		ตอนที่ 2 ลักษณะทางประชากร (ต่อ)				
ถามอายุตั้งแต่ 15 ปีขึ้นไป				ถามทุกคน		
อาชีพหลักในรอบปีที่แล้ว ( 1 ก.ค. 2552 - 30 มิ.ย. 2553 )		ถามเฉพาะผู้บันทึกอาชีพใน F19			สถานที่เกิด	
อาชีพหลักในรอบปีที่แล้ว ( 1 ก.ค. 2552 - 30 มิ.ย. 2553 )		ประเภทกิจการ/ลักษณะกิจกรรม ของสถานที่ทำงาน	สถานภาพ การทำงาน	ปัจจุบัน สถานที่ทำงานของ .....(ชื่อ).....อยู่ที่ไหน	".....(ชื่อ)..... เกิดที่จังหวัด/ประเทศใด"	
"ในรอบปีที่แล้ว.....(ชื่อ).....ทำงานหรือไม่" - ถ้าไม่ทำงาน ให้บันทึก "ไม่ทำ" (ข้ามไปถาม F23) - ถ้าทำงาน ให้บันทึก "หน้าที่ที่รับผิดชอบ..... และ ตำแหน่ง (ถ้ามี)....." ( ถ้าทำงานหลายอย่าง ให้บันทึก งานที่ใช้เวลาทำมากที่สุด ) เช่น ควบคุมระบบคลังสินค้า ( ผู้จัดการ ) บรรจุสายไฟลงกล่อง เจ้าของกิจการร้านตัดเย็บเสื้อผ้า/ช่างตัดเย็บเสื้อผ้า ครูสอนระดับประถมศึกษา สัตวแพทย์ ขับรถแท็กซี่/ขับรถตามบ้าน ลงรายการบัญชี วิศวกรไฟฟ้า ทำนข้าวเพื่อขาย รับจ้างล้างจาน ขายข้าวแกง ( บันทึกรหัสในสำนักงาน )		"สถานที่ทำงานที่.....(ชื่อ).....ทำอยู่ เป็นกิจการอะไร" บันทึก ประเภทกิจการ/ลักษณะกิจกรรม อย่างละเอียด เช่น โรงงานผลิตน้ำอัดลม โรงงานผลิตสายไฟ ร้านตัดเย็บเสื้อผ้า โรงเรียนระดับมัธยมศึกษา โรงพยาบาลสัตว์ การขับรถแท็กซี่/บริการขับรถส่วนตัว บริษัทรับทำบัญชี/ร้านขายปลีกอุปกรณ์ก่อสร้าง การไฟฟ้าฝ่ายผลิต การปลูกข้าว ร้านขายก๋วยเตี๋ยว รถเข็นขายข้าวแกง	".....(ชื่อ)..... ทำงานในฐานะอะไร" บันทึก นายจ้าง..... 1 ผู้ประกอบธุรกิจส่วนตัว โดยไม่มีลูกจ้าง..... 2 ผู้ช่วยธุรกิจในครัวเรือน โดยไม่ได้รับค่าจ้าง... 3 ลูกจ้างรัฐบาล..... 4 ลูกจ้างรัฐวิสาหกิจ..... 5 ลูกจ้างเอกชน..... 6 สมาชิกของ การรวมกลุ่ม..... 7	"ปัจจุบัน สถานที่ทำงานของ .....(ชื่อ).....อยู่ที่ไหน" บันทึก ถ้าทำงาน ในประเทศไทย ให้บันทึก ชื่อจังหวัดที่ทำงาน ต่างประเทศ ให้บันทึก รหัส "78" ถ้าปัจจุบันไม่ทำงาน ให้บันทึก รหัส "98" ( พนักงานแฉงนับ เป็นผู้บันทึกรหัส )	ถ้าเกิด ในประเทศไทย ให้บันทึก ชื่อจังหวัดที่เกิด ต่างประเทศ ให้บันทึก ชื่อประเทศที่เกิด ( พนักงานแฉงนับเป็นผู้บันทึกรหัส ) จังหวัด ประเทศ	
F19		F20	F21	F22	F23	
[ ][ ][ ][ ][ ]		[ ][ ][ ][ ][ ]	[ ]	[ ][ ][ ]	[ ][ ][ ]	
[ ][ ][ ][ ][ ]		[ ][ ][ ][ ][ ]	[ ]	[ ][ ][ ]	[ ][ ][ ]	
[ ][ ][ ][ ][ ]		[ ][ ][ ][ ][ ]	[ ]	[ ][ ][ ]	[ ][ ][ ]	
[ ][ ][ ][ ][ ]		[ ][ ][ ][ ][ ]	[ ]	[ ][ ][ ]	[ ][ ][ ]	
[ ][ ][ ][ ][ ]		[ ][ ][ ][ ][ ]	[ ]	[ ][ ][ ]	[ ][ ][ ]	
[ ][ ][ ][ ][ ]		[ ][ ][ ][ ][ ]	[ ]	[ ][ ][ ]	[ ][ ][ ]	
[ ][ ][ ][ ][ ]		[ ][ ][ ][ ][ ]	[ ]	[ ][ ][ ]	[ ][ ][ ]	
[ ][ ][ ][ ][ ]		[ ][ ][ ][ ][ ]	[ ]	[ ][ ][ ]	[ ][ ][ ]	



ตอนที่ 2 ลักษณะทางประชากร (ต่อ)

ถามทุกคน							
ระยะเวลา การอยู่อาศัย ในเทศบาล/อบต.นี้ ".....(ชื่อ)..... อยู่ในเทศบาล/อบต.นี้ ติดต่อกันมากี่ปีแล้ว"	ลักษณะการย้ายถิ่น				ความพิการ ที่เห็นเด่นชัด ".....(ชื่อ)..... มีลักษณะความพิการ ดังต่อไปนี้หรือไม่"	ผู้ให้ข้อมูล	
	ถามเฉพาะผู้ที่บันทึกรหัส "0 - 5" ใน F24			ถามเฉพาะ ผู้ย้ายถิ่น ภายใน ประเทศไทย			เหตุผล ในการย้ายถิ่น
	สถานที่อยู่สุดท้ายก่อนย้ายมาอยู่เทศบาล/อบต.นี้ ".....(ชื่อ).....อยู่ที่ไหนก่อนย้ายมาอยู่เทศบาล/อบต.นี้" (ตอบได้เพียง 1 คำตอบ)						
บันทึกรหัส	ถ้าย้าย ภายในจังหวัด	ถ้าย้าย มาจากจังหวัดอื่น	ถ้าย้าย มาจากต่างประเทศ	".....(ชื่อ)..... ย้ายมาจาก เทศบาล/อบต."	".....(ชื่อ)..... ย้ายถิ่น เพราะสาเหตุใด"	บันทึกรหัส	บันทึกรหัส
ไม่เกิน 1 ปี..... 0	ภายในอำเภอเดิม	ให้บันทึก ชื่อจังหวัด	ให้บันทึก ชื่อประเทศ	บันทึกรหัส	บันทึกรหัส	ไม่มี..... 0	เจ้าตัวตนเอง..... 1
1 ปี..... 1	ให้บันทึก ชื่ออำเภอเดิม		(ข้ามไปถาม F27)	เทศบาล..... 1	ทางนทก..... 1	มี	คนอื่นตอบ
2 ปี..... 2	ย้ายต่างอำเภอ			อบต. .... 2	หน้าที่การงาน..... 2	- ตามอดทั้ง 2 ข้าง..... 1	- คนในครัวเรือน..... 2
3 ปี..... 3	ให้บันทึก ชื่ออำเภอสุดท้าย ก่อนย้ายมา				เพื่อการศึกษา..... 3	- พุดไม้ได้/เป็นไป/ พุดไม่รู้เรื่อง..... 2	- คนนอกครัวเรือน... 3
4 ปี..... 4					ติดตามบุคคล ในครัวเรือน..... 4	- แขนงขาขาด ตั้งแต่ข้อมือ/ ข้อเท้าขึ้นมอย่างน้อย 1 ข้าง/อัมพาต..... 3	
ไม่ทราบเวลา					กลับภูมิลำเนา..... 5	- มีอาการทางจิต/ไวอาวาย/ ย้ายที่อยู่อาศัย..... 6	
แต่น้อยกว่า 5 ปี..... 5					ย้ายเข้าครัวเรือน สถาบัน..... 7	- ออทิสติก..... 5	
อยู่ตั้งแต่ 5 ปีขึ้นไป หรืออยู่ที่นั่นตั้งแต่เกิด... 6					อื่น ๆ..... 8	- พัฒนาการทางสมองช้า/ ปัญญาอ่อน..... 6	
(ถ้าบันทึกรหัส 6 ข้ามไปถาม F28)						- พิการมากกว่า 1 ลักษณะ จากรหัส 1 - 6..... 7	
<b>F24</b>	<b>F25</b>			<b>F26</b>	<b>F27</b>	<b>F28</b>	<b>F29</b>

<input type="checkbox"/>	<input type="checkbox"/>	<input type="checkbox"/>	<input type="checkbox"/>	<input type="checkbox"/>	<input type="checkbox"/>	<input type="checkbox"/>	<input type="checkbox"/>
<input type="checkbox"/>	<input type="checkbox"/>	<input type="checkbox"/>	<input type="checkbox"/>	<input type="checkbox"/>	<input type="checkbox"/>	<input type="checkbox"/>	<input type="checkbox"/>
<input type="checkbox"/>	<input type="checkbox"/>	<input type="checkbox"/>	<input type="checkbox"/>	<input type="checkbox"/>	<input type="checkbox"/>	<input type="checkbox"/>	<input type="checkbox"/>
<input type="checkbox"/>	<input type="checkbox"/>	<input type="checkbox"/>	<input type="checkbox"/>	<input type="checkbox"/>	<input type="checkbox"/>	<input type="checkbox"/>	<input type="checkbox"/>
<input type="checkbox"/>	<input type="checkbox"/>	<input type="checkbox"/>	<input type="checkbox"/>	<input type="checkbox"/>	<input type="checkbox"/>	<input type="checkbox"/>	<input type="checkbox"/>
<input type="checkbox"/>	<input type="checkbox"/>	<input type="checkbox"/>	<input type="checkbox"/>	<input type="checkbox"/>	<input type="checkbox"/>	<input type="checkbox"/>	<input type="checkbox"/>
<input type="checkbox"/>	<input type="checkbox"/>	<input type="checkbox"/>	<input type="checkbox"/>	<input type="checkbox"/>	<input type="checkbox"/>	<input type="checkbox"/>	<input type="checkbox"/>
84	85	87	89	92	93	94	95



0 0 0 7

### ตอนที่ 3 ลักษณะการอยู่อาศัยของครัวเรือนส่วนบุคคล

ให้บันทึกรหัสลงใน

#### H1. "ประเภทที่อยู่อาศัยของครัวเรือนนี้"

(ถ้ามีหลายประเภท ให้บันทึกตามที่หัวหน้าครัวเรือนอยู่)

บ้านเดี่ยว.....	1	<input type="checkbox"/>	H1
ทาวน์เฮ้าส์/บ้านแฝด/ทาวน์โฮม.....	2	96	
คอนโดมิเนียม/แมนชั่น.....	3		
แฟลต/อพาร์ทเมนท์/หอพัก.....	4		
ตึกแถว/ห้องแถว/เรือนแถว.....	5		
ห้องภายในบ้าน.....	6	} (ข้ามไปข้อ H3)	
ห้องภายในสำนักงาน.....	7		
เรือ/แพ/รถ.....	8		
อื่น ๆ (ระบุ).....	0		

#### H2. "ลักษณะของที่อยู่อาศัย" (ถามเฉพาะ H1 บันทึกที่รหัส 1-5)

ตึก.....	1	<input type="checkbox"/>	H2
ไม้.....	2	97	
ครึ่งตึกครึ่งไม้.....	3		
ใช้วัสดุไม่ถาวรในท้องถิ่น เช่น ไม้ไผ่ ไบจาก.....	4		
ใช้วัสดุใช้แล้ว/วัสดุเหลือใช้ เช่น หีบ ลัง.....	5		
อื่น ๆ (ระบุ).....	6		

#### H3. "ลักษณะการครอบครอง ที่อยู่อาศัย ของคนในครัวเรือน" (ไม่รวมที่ดิน)

เป็นเจ้าของ			
- มี ภาระการผ่อนชำระ.....	1	<input type="checkbox"/>	H3
- ไม่มี ภาระการผ่อนชำระ.....	2	98	
เช่าซื้อ.....	3		
เช่า.....	4	} (ข้ามไปข้อ H5)	
อยู่โดยไม่เสียค่าเช่าเพราะ			
- เป็นส่วนหนึ่งของค่าง้าง.....	5		
- ให้อยู่เปล่า.....	6		
อื่น ๆ (ระบุ).....	7		

#### H4. "ลักษณะการครอบครอง ที่ดิน ที่เป็นที่ตั้งของที่อยู่อาศัย"

(ถามเฉพาะ H3 บันทึกที่รหัส 1 - 3)

เป็นเจ้าของ.....	1	<input type="checkbox"/>	H4
เช่าซื้อที่ดิน.....	2	99	
เช่า.....	3		
ไม่เสียค่าเช่าที่ดิน.....	4		
อื่น ๆ (ระบุ).....	5		

#### H5. "ครัวเรือนนี้มีห้องนอนและห้องอื่น ๆ ที่ใช้นอนกี่ห้อง" (บันทึก "จำนวน" ซิดขวา)

(ถ้า ไม่มี บันทึก "0" ซิดขวา)

ห้องนอน.....	<input type="text"/>	<input type="text"/>	H5A
	100		
ห้องอื่น ๆ ที่ใช้นอน.....	<input type="text"/>	<input type="text"/>	H5B
	102		

#### H6. "ครัวเรือนนี้ส่วนใหญ่ใช้แสงสว่างชนิดใด"

ไฟฟ้า		<input type="checkbox"/>	H6
- การไฟฟ้า.....	1	104	
- พลังงานแสงอาทิตย์ (โซลาเซลล์).....	2		
- บั๊นเอง.....	3		
อื่น ๆ (ระบุ).....	4		

#### H7. "ครัวเรือนนี้ส่วนใหญ่ใช้เชื้อเพลิงชนิดใดประกอบอาหาร"

ก๊าซ.....	1	<input type="checkbox"/>	H7
ถ่าน/ฟืน/เศษไม้.....	2	105	
ไฟฟ้า.....	3		
น้ำมันก๊าด/อื่น ๆ (ระบุ).....	4		
ไม่มีการหุงต้ม.....	5		

#### H8. "ครัวเรือนนี้ส่วนใหญ่ใช้ส้วมประเภทใด"

ส้วมแบบนั่งห้อยเท้า.....	1	<input type="checkbox"/>	H8
ส้วมแบบนั่งยอง.....	2	106	
ส้วมแบบนั่งห้อยเท้า และส้วมแบบนั่งยอง.....	3		
ส้วมหลุม/ส้วมถัง/ส้วมถ้ำยลงแม่น้ำ ลำคลอง.....	4		
ไม่มีส้วม.....	5		

#### H9. "ครัวเรือนนี้ส่วนใหญ่ใช้ น้ำดื่ม และน้ำใช้ จากแหล่งใด"

(บันทึกที่รหัสประเภท น้ำดื่ม ใน H9A และ  
รหัสประเภท น้ำใช้ ใน H9B)

น้ำประปา.....	1	น้ำดื่ม	
น้ำประปาผ่านการบำบัด (ต้ม/กรอง).....	2	<input type="checkbox"/>	H9A
น้ำบาดาล.....	3	107	
น้ำบ่อ.....	4	น้ำใช้	
น้ำจากแม่น้ำ/ลำธาร/คลอง/น้ำตก/ภูเขา.....	5	<input type="checkbox"/>	H9B
น้ำฝน.....	6	108	
น้ำดื่มบรรจุขวด/ตู้ น้ำดื่มหยอดเหรียญ.....	7		
อื่น ๆ (ระบุ).....	8		

**ตอนที่ 3 ลักษณะการอยู่อาศัยของครัวเรือนส่วนบุคคล (ต่อ)**

 ให้บันทึกรหัสลงใน 
**HIO. "ณ วันที่ 1 ก.ค. 2553 ครัวเรือนเป็นเจ้าของเครื่องใช้เหล่านี้หรือไม่"**

ถ้า "เป็นเจ้าของ" บันทึกรหัส "1"

"ไม่เป็นเจ้าของ" บันทึกรหัส "0"

โทรทัศน์.....	<input type="checkbox"/>	HIOA	เครื่องซักผ้า.....	<input type="checkbox"/>	HIOG
เครื่องเล่น VCD/DVD.....	<input type="checkbox"/>	HIOB	เครื่องปรับอากาศ.....	<input type="checkbox"/>	HIOH
โทรศัพท์มือถือ.....	<input type="checkbox"/>	HIOC	รถยนต์ส่วนบุคคล/รถจักรยานยนต์.....	<input type="checkbox"/>	HIOI
คอมพิวเตอร์.....	<input type="checkbox"/>	HIOD	รถจักรยานยนต์.....	<input type="checkbox"/>	HIOJ
ตู้เย็น/ตู้แช่.....	<input type="checkbox"/>	HIOE	รถแทรกเตอร์ 4 ล้อ.....	<input type="checkbox"/>	HIOK
ไมโครเวฟ/เตาอบ.....	<input type="checkbox"/>	HIOF	รถไถ 2 ล้อ (รถไถเดินตาม).....	<input type="checkbox"/>	HIOL

109 - 114

115 - 120

**HIH. "ณ วันที่ 1 ก.ค. 2553 ในครัวเรือนมีอุปกรณ์/การใช้เทคโนโลยี เหล่านี้หรือไม่"**

ถ้า "มี" บันทึกรหัส "1"

"ไม่มี" บันทึกรหัส "0"

เคเบิลทีวี.....	<input type="checkbox"/>	HIHA
	121	
จานดาวเทียม.....	<input type="checkbox"/>	HIHB
	122	
อินเทอร์เน็ต.....	<input type="checkbox"/>	HIHC
	123	





Confidential



# Population and Housing Census 2010



Form 2

(Enumeration form)

## Part 1 - Identification of household

REG	CWT	AMP	TMB
<input type="text"/>	<input type="text"/>	<input type="text"/>	<input type="text"/>

1-7

A. House registration number, road, alley, canal or neighborhood (Location name,  
if any) ..... Tel: .....

B. Household location: Municipal area... 1

Non-municipal area... 2

AREA

8

Name of municipality.....

Name of TAO.....

TAO

9-11

C. Enumeration area.....

EA

12-14

D. Block/village no. ....

Name of village.....

VILL

15-16

E. Type of household

Private household... 1

Group of people household... 2

(From form 1 C17-C18)

HH-TYPE

17

F. Household number

HH-NO

18-20

G. Language usually spoken in this household

Thai only..... 1

Thai and other..... 2

Other language only..... 3

LANG-SPEAK

21

Specify language.....

OTHER-LANG

22-23

H. Number of household members (Record after enumeration) .....

TOTAL-MEM

24-27

Enumeration: Day.....Month.....2010

Editing and coding: Day.....Month.....2010

Full name: .....

Full name: .....

Enumerator

Editor/coder

**Part 2 Population questions**

Ask everyone							
Ordered number	Names and surname	Relationship to household head	Sex	Age	Month and year of birth		Religion
(May/may not have name in house registration)	Record military rank, title, name and surname In the following order:	<b>"What relationship with household head is [name]?"</b>  Record code <b>Member of private household</b> Head..... 1 Spouse..... 2 Children (Including adopted and foster) - Unmarried..... 3 - Married..... 4 Child-in-law..... 5 Grandchildren..... 6 Parents, grandparents and other relatives..... 7 Non-relative/servants/workers... 8 <b>Member of group of people household</b> Workers..... 8 Monk..... 9 Others..... 0	Record code Male..... 1 Female..... 2	<b>"How old is [name]?"</b>  Record <b>age at the last birthday</b> before 1-July-10  <b>If aged less than 1 year,</b> record "0", align right	<b>"Which month and year was [name] born?"</b>  - Record code of month and year of birth  e.g. If born on June, 2525 B.E. Record month "6" year (B.E.) "525" (Record the last 3 digits)  - If unknown month/year of birth "Leave it blank"		<b>"What religion is [name]?"</b>  Record code Buddhism..... 1 Islam..... 2 Christianity.... 3 Hinduism..... 4 Confucianism... 5 Sikhism..... 6 Others..... 7 No religion..... 8
F1	F2	F3	F4	F5	F6	F7	F8

<input style="width: 100%; height: 100%;" type="text"/>	<input style="width: 100%; height: 100%;" type="text"/>	<input style="width: 100%; height: 100%;" type="text"/>	<input style="width: 100%; height: 100%;" type="text"/>	<input style="width: 100%; height: 100%;" type="text"/>	<input style="width: 100%; height: 100%;" type="text"/>	<input style="width: 100%; height: 100%;" type="text"/>	<input style="width: 100%; height: 100%;" type="text"/>
<input style="width: 100%; height: 100%;" type="text"/>	<input style="width: 100%; height: 100%;" type="text"/>	<input style="width: 100%; height: 100%;" type="text"/>	<input style="width: 100%; height: 100%;" type="text"/>	<input style="width: 100%; height: 100%;" type="text"/>	<input style="width: 100%; height: 100%;" type="text"/>	<input style="width: 100%; height: 100%;" type="text"/>	<input style="width: 100%; height: 100%;" type="text"/>
<input style="width: 100%; height: 100%;" type="text"/>	<input style="width: 100%; height: 100%;" type="text"/>	<input style="width: 100%; height: 100%;" type="text"/>	<input style="width: 100%; height: 100%;" type="text"/>	<input style="width: 100%; height: 100%;" type="text"/>	<input style="width: 100%; height: 100%;" type="text"/>	<input style="width: 100%; height: 100%;" type="text"/>	<input style="width: 100%; height: 100%;" type="text"/>
<input style="width: 100%; height: 100%;" type="text"/>	<input style="width: 100%; height: 100%;" type="text"/>	<input style="width: 100%; height: 100%;" type="text"/>	<input style="width: 100%; height: 100%;" type="text"/>	<input style="width: 100%; height: 100%;" type="text"/>	<input style="width: 100%; height: 100%;" type="text"/>	<input style="width: 100%; height: 100%;" type="text"/>	<input style="width: 100%; height: 100%;" type="text"/>
<input style="width: 100%; height: 100%;" type="text"/>	<input style="width: 100%; height: 100%;" type="text"/>	<input style="width: 100%; height: 100%;" type="text"/>	<input style="width: 100%; height: 100%;" type="text"/>	<input style="width: 100%; height: 100%;" type="text"/>	<input style="width: 100%; height: 100%;" type="text"/>	<input style="width: 100%; height: 100%;" type="text"/>	<input style="width: 100%; height: 100%;" type="text"/>
<input style="width: 100%; height: 100%;" type="text"/>	<input style="width: 100%; height: 100%;" type="text"/>	<input style="width: 100%; height: 100%;" type="text"/>	<input style="width: 100%; height: 100%;" type="text"/>	<input style="width: 100%; height: 100%;" type="text"/>	<input style="width: 100%; height: 100%;" type="text"/>	<input style="width: 100%; height: 100%;" type="text"/>	<input style="width: 100%; height: 100%;" type="text"/>

Ask everyone		Ask people aged 3 years or over				
Nationality	Name in household registration	Education (As of 1-July-10)				
"What nationality is [name]?"	"Does [name] have his/her name in this household registration?"	Level	Record code	Level	Record code	Ask people who are currently studying in F11
		Not study/never attained/never completed..... 0 Study/graduated in - Preschool..... 1 - Primary school..... 2 - Lower secondary school..... 3 - Upper secondary school..... 4 - Vocational certificate..... 5 - Certificate, higher than upper secondary school ..... 6 - Diploma..... 7 - High vocational certificate..... 8 - Bachelor..... 9 - Certificate, higher than bachelor..... 10 - Master..... 11 - Certificate, higher than master..... 12 - Ph.D..... 13 - Certificate, higher than Ph.D./medical specialist..... 14 - Non-formal education (Kor-Sor-Nor) ..... 15 - International school education..... 16	Have in this household..... 1 Have in other place - This province..... 2 - Other province..... 3 Do not have in Thailand but in other country..... 4 Not at all..... 5	- Buddhist education - Dharma branch..... 17 - Pali branch..... 18 - Islamic school..... 19 - Others (e.g. short vocational course)..... 20	<b>How to record</b> <b>Level of educational enrollment (F11), level of highest educational attainment (F12)</b> - If currently enrolling/ever studied/already completed Record Level = code 1 - 20 Year = year/grade/level of non-formal education (If study in Dharma branch, record 1 <sup>st</sup> , 2 <sup>nd</sup> , 3 <sup>rd</sup> year) - If currently enrolling/ever studied/already completed, but unknown level/year Record level/year = 98 - If not study/never attained/never completed Record level and year = 0, align right	
		<b>Educational enrollment</b> "Is [name] currently studying?"		<b>Highest educational attainment</b> What is the highest level of education attained by [name]?		
		Level	Year/grade/level of non-formal education	Level	Year/grade/level of non-formal education	
<b>F9</b>	<b>F10</b>	<b>F11</b>		<b>F12</b>		<b>F13</b>

<input type="text"/>	<input type="text"/>	<input type="text"/>	<input type="text"/>	<input type="text"/>	<input type="text"/>	<input type="text"/>
<input type="text"/>	<input type="text"/>	<input type="text"/>	<input type="text"/>	<input type="text"/>	<input type="text"/>	<input type="text"/>
<input type="text"/>	<input type="text"/>	<input type="text"/>	<input type="text"/>	<input type="text"/>	<input type="text"/>	<input type="text"/>
<input type="text"/>	<input type="text"/>	<input type="text"/>	<input type="text"/>	<input type="text"/>	<input type="text"/>	<input type="text"/>
<input type="text"/>	<input type="text"/>	<input type="text"/>	<input type="text"/>	<input type="text"/>	<input type="text"/>	<input type="text"/>
<input type="text"/>	<input type="text"/>	<input type="text"/>	<input type="text"/>	<input type="text"/>	<input type="text"/>	<input type="text"/>
<input type="text"/>	<input type="text"/>	<input type="text"/>	<input type="text"/>	<input type="text"/>	<input type="text"/>	<input type="text"/>



**Part 2 Population questions (continued)**

Ask people aged 10 years or over		Ask people aged 13 years or over				
Literacy		Ask female only			Marital status <i>(As of 1-July-10)</i>	
"Can [name] read and write in Thai and/or other languages?"		"Does [name] have biological children?"	"How many biological children has [name] given birth to? <i>(Including still alive and deceased as of 1-July-10)</i>			
Thai	Other languages		Record code	Still alive children	Deceased children	Record code
Record code		Yes..... 1 <i>(Continued)</i>			Single..... 1	
Able..... 1	- Able, specify the language	No..... 0 <i>(Skip to F18)</i>			Married or consensual union..... 2	
Unable..... 0	• If more than 1 language, specify the most fluent language				Widowed..... 3	
	- Unable				Divorced..... 4	
	Record code "0", align right				Separated..... 5	
					Ever married but unknown current status..... 6	
			← If none, record "0", align right →			
			Living in this house	Living elsewhere		
	<b>F14</b>	<b>F15</b>	<b>F16</b>		<b>F17</b>	<b>F18</b>

<input type="text"/>	..... <input type="text"/>	<input type="text"/>	<input type="text"/>	<input type="text"/>	<input type="text"/>	<input type="text"/>
<input type="text"/>	..... <input type="text"/>	<input type="text"/>	<input type="text"/>	<input type="text"/>	<input type="text"/>	<input type="text"/>
<input type="text"/>	..... <input type="text"/>	<input type="text"/>	<input type="text"/>	<input type="text"/>	<input type="text"/>	<input type="text"/>
<input type="text"/>	..... <input type="text"/>	<input type="text"/>	<input type="text"/>	<input type="text"/>	<input type="text"/>	<input type="text"/>
<input type="text"/>	..... <input type="text"/>	<input type="text"/>	<input type="text"/>	<input type="text"/>	<input type="text"/>	<input type="text"/>
<input type="text"/>	..... <input type="text"/>	<input type="text"/>	<input type="text"/>	<input type="text"/>	<input type="text"/>	<input type="text"/>
57	58	60	61	63	65	67



**Part 2 Population questions (continued)**

Ask people aged 15 years or over				Ask everyone	
Main occupation in the previous year (1-July-09 to 30-June-10)  "During the past year, what occupation did [name] spend the most time?"  - If not work, Record "Did not work" (Skip to F23)  - If work, Record "responsibility..... and position (if possible) ....."  (If more than one, Record the most time spent)  e.g. Controlling warehouse system (Manager) Packing electrical wire into box Owner of tailor's shop/tailor Teacher in primary school Veterinarian Taxi driver/chauffeur Recording an account Electrical engineer Cultivating rice for sell Employed as dish cleaner Selling rice and curry  (Record code at office)	Ask only those who record occupation in F19			Place of birth	
	Type of industry or activity of work place  "What type of activity was [name]'s work place?"  Record  Type of industry/characteristics of work in details  e.g. Soft drink product company Electrical wire factory Tailor's shop Secondary school Veterinary hospital Taxi service/private car driver service Dealer shop for construction equipments The Electricity Generating Authority Growing rice for sale Noodles' shop Rice and curry pushcart  (Record code at office)	Work status  "What was [name]'s work status?"  Record code Employer..... 1 Own account worker without employee..... 2 Unpaid family worker..... 3 Government employee..... 4 State-owned enterprise employee..... 5 Private employee..... 6 Member of cooperative..... 7  (Record code by enumerator)	"At present, where is [name]'s work place?"  - If the work place is in • Thailand Record province of work place • Overseas country Record code "78"  - If not work Record code "98"  (Record code by enumerator)	"What province/country was [name] born?"  If born in • Thailand Record province of birth • Overseas country Record country of birth  (Record code by enumerator)	
F19	F20	F21	F22	Province	Country

<input type="text"/>	<input type="text"/>	<input type="text"/>	<input type="text"/>	<input type="text"/>	<input type="text"/>
<input type="text"/>	<input type="text"/>	<input type="text"/>	<input type="text"/>	<input type="text"/>	<input type="text"/>
<input type="text"/>	<input type="text"/>	<input type="text"/>	<input type="text"/>	<input type="text"/>	<input type="text"/>
<input type="text"/>	<input type="text"/>	<input type="text"/>	<input type="text"/>	<input type="text"/>	<input type="text"/>
<input type="text"/>	<input type="text"/>	<input type="text"/>	<input type="text"/>	<input type="text"/>	<input type="text"/>
<input type="text"/>	<input type="text"/>	<input type="text"/>	<input type="text"/>	<input type="text"/>	<input type="text"/>
<input type="text"/>	<input type="text"/>	<input type="text"/>	<input type="text"/>	<input type="text"/>	<input type="text"/>
<input type="text"/>	<input type="text"/>	<input type="text"/>	<input type="text"/>	<input type="text"/>	<input type="text"/>



**Part 2 Population questions (continued)**

Ask everyone

Duration in current municipality/local administration  "How many years has [name] lived continuously in this municipality/Tambon Administrative Organization?"  Record code Less than 1 year..... 0 1 year..... 1 2 years..... 2 3 years..... 3 4 years..... 4 Unknown accurate time but less than 5 yrs... 5 5 years or more/ since born..... 6 <i>(If code 6, skip to F28)</i>	Details of migration				Visible disabilities  "Does [name] have difficulty in the following?"  Record code No..... 0 Yes - Blindness in both eyes..... 1 - Unable to talk/communicate/ understand..... 2 - Lost arm or leg above wrist or ankle at least 1 side/ paralysis..... 3 - Psychiatric disorder/noisiness/ aggression/dumbness..... 4 - Autistic..... 5 - Delay in brain development/ mental retardation..... 6 - More than 1 disability as code 1 - 6..... 7	Respondent  Record code Self..... 1 Household member..... 2 Person outside household... 3		
	Ask people who answer "0 - 5" in F24						Ask people who moved within Thailand	Reason for migration  "Why did [name] migrate?"  Record code Seek work..... 1 Job assignment..... 2 Education..... 3 Follow family..... 4 Return home..... 5 Change residence..... 6 Move to institutional household..... 7 Others..... 8
	Previous residence "What place did [name] live in before moving to this municipality/Tambon Administrative Organization?" <i>(Only 1 answer)</i>			"Did [name] move from Municipal or TAO.?"  Municipality... 1 TAO. .... 2				
	Moved within this province	Move from other province	Move from overseas country					
	Record	Record	Record					
	Name of district	Name of province	Name of country <i>(Skip to F27)</i>					
	- Moved from other district							
	Record							
	Name of previous district							
	District	Province	Country					
<b>F24</b>	<b>F25</b>			<b>F26</b>	<b>F27</b>	<b>F28</b>	<b>F29</b>	

<input type="text"/>	<input type="text"/>	<input type="text"/>	<input type="text"/>	<input type="text"/>	<input type="text"/>	<input type="text"/>	<input type="text"/>
<input type="text"/>	<input type="text"/>	<input type="text"/>	<input type="text"/>	<input type="text"/>	<input type="text"/>	<input type="text"/>	<input type="text"/>
<input type="text"/>	<input type="text"/>	<input type="text"/>	<input type="text"/>	<input type="text"/>	<input type="text"/>	<input type="text"/>	<input type="text"/>
<input type="text"/>	<input type="text"/>	<input type="text"/>	<input type="text"/>	<input type="text"/>	<input type="text"/>	<input type="text"/>	<input type="text"/>
<input type="text"/>	<input type="text"/>	<input type="text"/>	<input type="text"/>	<input type="text"/>	<input type="text"/>	<input type="text"/>	<input type="text"/>
<input type="text"/>	<input type="text"/>	<input type="text"/>	<input type="text"/>	<input type="text"/>	<input type="text"/>	<input type="text"/>	<input type="text"/>
<input type="text"/>	<input type="text"/>	<input type="text"/>	<input type="text"/>	<input type="text"/>	<input type="text"/>	<input type="text"/>	<input type="text"/>
84	85	87	89	92	93	94	95

**Part 3 Housing characteristics (private household only)**

 Record code in 
**H1. "Type of dwelling"**

 (If **more than 1**, record where household head lives)

Detached house.....	1	<input type="checkbox"/>	H1
Town house/twin house/town home.....	2	96	
Condominium/mansion.....	3		
Flat/apartment/hostel.....	4		
Shop house/row house/row room.....	5		
Room in house.....	6	}	(Skip to H3)
Room in office.....	7		
Vehicle (boat,raft,car).....	8		
Others (specify).....	0		

**H2. "Construction materials" (Ask only if code in H1 is 1-5)**

Cement or brick.....	1	<input type="checkbox"/>	H2
Wood.....	2	97	
Cement/brick and wood.....	3		
Non-permanent materials in local area, e.g. bamboo, thatch.....	4		
Reused materials, e.g. boxes, crates.....	5		
Others (specify).....	6		

**H3. "Tenure of dwelling" (Excluding land)**

Owned			
- With a loan.....	1	<input type="checkbox"/>	H3
- Outright.....	2	98	
Hire purchase.....	3		
Rent.....	4	}	(Skip to H5)
Living rent free			
- Employer-provided.....	5		
- Other rent free.....	6		
Others (specify).....	7		

**H4. "Tenure of residential land" (Ask only if code in H3 is 1-3)**

Owner.....	1	<input type="checkbox"/>	H4
Hire purchase.....	2	99	
Rent.....	3		
Rent-free.....	4		
Others (specify).....	5		

**H5. "Number of rooms used for sleeping in this dwelling"**

 (Record "**amount**", align right) (If **no**, record "**0**", align right)

Number of bedroom.....	<input type="text"/>	<input type="text"/>	H5A
	100		
Number of other rooms used for sleeping.....	<input type="text"/>	<input type="text"/>	H5B
	102		

**H6. "Source of lighting used in this household"**

Electricity		<input type="checkbox"/>	H6
- Electricity authority.....	1	104	
- Solarcell.....	2		
- Generator.....	3		
Others (specify).....	4		

**H7. "Type of fuel used for cooking in this household"**

Gas.....	1	<input type="checkbox"/>	H7
Charcoal/wood.....	2	105	
Electricity.....	3		
Kerosene/others (specify).....	4		
No cooking.....	5		

**H8. "Type of toilet used in this household"**

Sitting toilet.....	1	<input type="checkbox"/>	H8
Squat toilet.....	2	106	
Sitting and squat toilet.....	3		
Pit toilet/defecate into river or canal.....	4		
No toilet.....	5		

**H9. "Main source of water for this household"**

 (Record main source of **drinking water** in **H9A** and  
record main source of **water for general use** in **H9B**)

Tap water.....	1	<b>Drinking</b>	
Purified tap water (boiled or filtered).....	2	<input type="checkbox"/>	H9A
Groundwater.....	3	107	
Well.....	4	<b>General use</b>	
Water from river/canal/waterfall/mountain.....	5	<input type="checkbox"/>	H9B
Rain water.....	6	108	
Bottled water/water vending machine.....	7		
Others (specify).....	8		

**Part 3 Housing characteristics (private household only) (continued)**

 Record code in 
**H10. "List of assets owned by household members as of 1-July-10"**

 If it **"has been owned"**, record **"1"**
**"has not been owned"**, record **"0"**

 Television set.....  **H10A**

 Washing machine.....  **H10G**

 VCD/DVD player.....  **H10B**

 Air conditioner.....  **H10H**

 Mobile telephone.....  **H10C**

 Private car/pickup truck/van.....  **H10I**

 Computer.....  **H10D**

 Motorbike.....  **H10J**

 Fridge/freezer.....  **H10E**

 Tractor, 4 wheels.....  **H10K**

 Microwave/cooking oven.....  **H10F**

 Tractor, 2 wheels (*walking tractor*) .....  **H10L**

109 - 114

115 - 120

**H11. "List of devices/technologies presented in this household as of 1-July-10"**

 If it **"has been presented"**, record **"1"**
**"has not been presented"**, record **"0"**

 Cable TV.....  **H11A**  
121

 Satellite dish.....  **H11B**  
122

 Internet.....  **H11C**  
123



## นิยามศัพท์ทางประชากร

1. **อัตราส่วนเพศ (Sex ratio)** หมายถึง อัตราส่วนของผู้ชายต่อผู้หญิงในประชากรกลุ่มหนึ่ง ปกติจะแสดงจำนวนผู้ชายต่อผู้หญิง 100 คน
2. **อัตราการเพิ่มของประชากร (Growth rate)** หมายถึง อัตราซึ่งประชากรเพิ่มขึ้น (หรือลดลง) ในปีหนึ่งอันเป็นผลจากการเพิ่มตามธรรมชาติและการย้ายถิ่นสุทธิ แสดงในรู้อยู่ของประชากรที่ใช้เป็นฐาน
3. **อัตราส่วนการเป็นภาระ (อัตราส่วนพึ่งพิงทางอายุ : Age dependency ratio)** หมายถึง อัตราส่วนของประชากรที่อยู่ในกลุ่มอายุนอกวัยแรงงานต่อประชากรในวัยแรงงาน โดยมีข้อสมมุติว่าประชากรในกลุ่มอายุนอกวัยแรงงานที่ต้องพึ่งพิงทางเศรษฐกิจ ได้แก่ กลุ่มประชากรวัยเด็ก (อายุต่ำกว่า 15 ปี) และ กลุ่มประชากรสูงอายุ (อายุ 60 หรือ 65 ปีขึ้นไป) ส่วนประชากรที่เป็นที่พึ่งพิงทางเศรษฐกิจของประชากรกลุ่มอื่น คือ ประชากรวัยแรงงาน (อายุ 15-59 หรือ 15-64 ปี) อัตราส่วนการเป็นภาระแสดงอัตราส่วนต่อประชากร 100 คน
4. **อายุมัธยฐาน (Median age)** หมายถึง อายุตรงกลางซึ่งแบ่งประชากรออกเป็นสองส่วนจำนวนเท่า ๆ กัน โดยประชากรส่วนหนึ่งมีอายุน้อยกว่า และอีกส่วนหนึ่งมีอายุมากกว่าอายุตรงกลางนี้
5. **ความหนาแน่นของประชากร (Population density)** หมายถึง ประชากรต่อหน่วยของพื้นที่ (จำนวนบุคคลต่อตารางกิโลเมตร หรือจำนวนบุคคลต่อพื้นที่ที่ใช้การได้หนึ่งตารางกิโลเมตร)
6. **อายุเฉลี่ยแรกสมรส (Average Age at first marriage)** หมายถึง อายุเฉลี่ยของประชากรเมื่อเปลี่ยนสถานภาพจากโสดเป็นสมรส อายุเฉลี่ยเมื่อแรกสมรสเป็นดัชนีที่แสดงว่าประชากรส่วนใหญ่อยู่เป็นโสดจนถึงอายุเท่าไร
7. **บุตรเกิดรอด (Children ever born : CEB)** หมายถึง จำนวนลูกทั้งหมดที่มารดาได้ให้กำเนิดตั้งแต่เริ่มเข้าสู่วัยเจริญพันธุ์จนถึงปัจจุบัน
8. **บุตรที่มีชีวิตอยู่ (Children still living : CHL)** หมายถึง บุตรเกิดรอดที่ปัจจุบันยังมีชีวิตอยู่

# คณะผู้จัดทำ CD - ROM

หน่วยงานเจ้าของเรื่อง

สำนักงานสถิติจังหวัดศรีสะเกษ  
โทร. 0 4561 2754

หน่วยงานผลิตและออกแบบ

กลุ่มบูรณาการข้อมูลสถิติ  
สำนักสถิติพยากรณ์  
โทร. 0 2141 7494

ตารางสถิติในรูปแบบ Format Excel

# ตารางประชากร

## ตารางสถิติในรูป Format Excel

### ตารางประชากร

- ตารางที่ 1 ประชากรจำแนกตามเพศ ครีวเรือนจำแนกตามประเภทของครีวเรือน อำเภอ และเขตการปกครอง
- ตารางที่ 2 ประชากรจำแนกอายุรายปี เพศ และเขตการปกครอง
- ตารางที่ 3 ประชากรจำแนกตามกลุ่มอายุ เพศ อำเภอ และเขตการปกครอง
- ตารางที่ 4 ประชากรจำแนกตามศาสนา เพศ และเขตการปกครอง
- ตารางที่ 5 ประชากรจำแนกตามสัญชาติ เพศ และเขตการปกครอง
- ตารางที่ 6 ประชากรจำแนกตามภาษาที่ใช้พูดในครีวเรือน เพศ และเขตการปกครอง
- ตารางที่ 7 ประชากรอายุ 3 ปีขึ้นไป จำแนกตามระดับชั้นที่กำลังเรียน กลุ่มอายุ เพศ และเขตการปกครอง
- ตารางที่ 8 ประชากรอายุ 3 ปีขึ้นไป จำแนกตามระดับชั้นที่เรียนสำเร็จ กลุ่มอายุ เพศ และเขตการปกครอง
- ตารางที่ 9 ประชากรอายุ 10 ปีขึ้นไป จำแนกตามการอ่านออกเขียนได้ กลุ่มอายุ เพศ และเขตการปกครอง
- ตารางที่ 10 ประชากรอายุ 13 ปีขึ้นไป จำแนกตามสถานภาพสมรส กลุ่มอายุ เพศ และเขตการปกครอง
- ตารางที่ 11 หญิงเคยสมรสอายุ 13 ปีขึ้นไป จำแนกตามจำนวนบุตรเกิดรอด จำนวนบุตรเกิดรอดโดยเฉลี่ย กลุ่มอายุของหญิง และเขตการปกครอง
- ตารางที่ 12 หญิงเคยสมรสอายุ 13 ปีขึ้นไป จำแนกตามจำนวนบุตรที่มีชีวิตอยู่ จำนวนบุตรที่มีชีวิตอยู่โดยเฉลี่ย กลุ่มอายุของหญิง และเขตการปกครอง
- ตารางที่ 13 ประชากรจำแนกตามลักษณะความพิการ เพศ และเขตการปกครอง
- ตารางที่ 14 ประชากรอายุ 15 ปีขึ้นไปทำงานในรอบปี จำแนกตามหมวดอาชีพ กลุ่มอายุ เพศ และเขตการปกครอง
- ตารางที่ 15 ประชากรอายุ 15 ปีขึ้นไปทำงานในรอบปี จำแนกตามหมวดอุตสาหกรรม กลุ่มอายุ เพศ และเขตการปกครอง
- ตารางที่ 16 ประชากรอายุ 15 ปีขึ้นไปทำงานในรอบปี จำแนกตามสถานภาพการทำงาน กลุ่มอายุ เพศ และเขตการปกครอง
- ตารางที่ 17 ประชากรจำแนกตามสถานที่เกิด เพศ และเขตการปกครอง
- ตารางที่ 18 ประชากรจำแนกตามลักษณะการย้ายถิ่น เพศ และเขตการปกครอง
- ตารางที่ 19 ประชากรที่ย้ายถิ่นภายใน 5 ปี จำแนกตามสถานที่อยู่ก่อนย้าย กลุ่มอายุ และเพศ
- ตารางที่ 20 ประชากรที่ย้ายถิ่นภายใน 5 ปี จำแนกตามเหตุผลของการย้ายถิ่น เพศ และเขตการปกครอง
- ตารางที่ 21 ประชากรจำแนกตามการมีชื่อในทะเบียนบ้าน เพศ และเขตการปกครอง
- ตารางที่ 22 ครีวเรือนส่วนบุคคลจำแนกตามกลุ่มอายุของหัวหน้าครีวเรือน เพศ และเขตการปกครอง

## ตารางคะแนน

# ตารางสถิติในรูป Format Excel

## ตารางคะแนน

- ตารางที่ 1 คริวเรือส่วนบุคคล จำแนกตามประเภทของที่อยู่อาศัย การครอบครองที่อยู่อาศัย และเขตการปกครอง
- ตารางที่ 2 คริวเรือส่วนบุคคล จำแนกตามประเภทของที่อยู่อาศัย ลักษณะของที่อยู่อาศัย และเขตการปกครอง
- ตารางที่ 3 คริวเรือส่วนบุคคล จำแนกตามการถือกรรมสิทธิ์ที่ดิน การครอบครองที่อยู่อาศัย และเขตการปกครอง
- ตารางที่ 4 คริวเรือส่วนบุคคล จำแนกตามขนาดของครัวเรือน ประเภทของที่อยู่อาศัย และเขตการปกครอง
- ตารางที่ 5 คริวเรือส่วนบุคคล จำแนกตามเชื้อเพลิงส่วนใหญ่ที่ใช้ในการประกอบอาหาร ประเภทของที่อยู่อาศัย และเขตการปกครอง
- ตารางที่ 6 คริวเรือส่วนบุคคล จำแนกตามลักษณะการใช้ส้วม ประเภทของที่อยู่อาศัย และเขตการปกครอง
- ตารางที่ 7 คริวเรือส่วนบุคคล จำแนกตามแหล่งที่มาของน้ำดื่ม และน้ำใช้ส่วนใหญ่ ประเภทของที่อยู่อาศัย และเขตการปกครอง
- ตารางที่ 8 คริวเรือส่วนบุคคล จำแนกตามการเป็นเจ้าของเครื่องใช้ การมีอุปกรณ์เทคโนโลยี และเขตการปกครอง