



# สำมะโนประชากรและเคหะ พ.ศ. 2553

The 2010 Population and Housing Census

จังหวัดเลย

Changwat Loei



สำนักงานสถิติแห่งชาติ

National Statistical Office



หนังสือรายนามสำมะโนประชากรประเทศไทย  
สำนักงานสถิติแห่งชาติ

คำนำ

บทสรุปผู้บริหาร

ตัวชี้วัดที่สำคัญ พ.ศ. 2533 - 2553

บทที่ 1 บทนำ

- ❖ ความเป็นมา
- ❖ วัตถุประสงค์
- ❖ ประโยชน์ของข้อมูล
- ❖ ดัชนีรวม
- ❖ วันสำมะโน
- ❖ ข้อมูลที่เก็บรวบรวม
- ❖ วิธีการเก็บรวบรวมข้อมูล
- ❖ บทนิยาม
- ❖ ข้อสังเกตสำหรับผู้ใช้อข้อมูล

บทที่ 2 บทสรุป

ภาคประชากร

- ❖ ลักษณะทางประชากร
- ❖ ลักษณะทางสังคมและเศรษฐกิจ
- ❖ภาวะเจริญพันธุ์
- ❖ การย้ายถิ่น

ภาคเคหะ

- ❖ ประเภทและลักษณะของที่อยู่อาศัย
- ❖ การครอบครองที่อยู่อาศัยและที่ดินที่เป็นที่ ดั้งของที่อยู่อาศัย
- ❖ แหล่งที่มาของน้ำดื่ม น้ำใช้
- ❖ ประเภทของการใช้ส้วม
- ❖ การใช้เชื้อเพลิงในการประกอบอาหาร
- ❖ การเป็นเจ้าของเครื่องใช้ในครัวเรือน

สารบัญตารางสถิติ

- ❖ ตารางประชากร
- ❖ ตารางเคหะ

ภาคผนวก

- ❖ วิธีการประมาณผล
- ❖ แบบสอบถาม (แบบแจกนับ สปค.2)
- ❖ นิยามศัพท์ทางประชากร

คณะผู้จัดทำ CD-ROM

หน่วยงานที่เผยแพร่

ตารางสถิติในรูปแบบ Format Excel

- ❖ ตารางประชากร
- ❖ ตารางเคหะ

หน่วยงานเจ้าของเรื่อง	<p>สำนักสถิติสังคม สำนักงานสถิติแห่งชาติ โทรศัพท์ 0 2143 1334 0 2142 1254 โทรสาร 0 2143 8137 ไปรษณีย์อิเล็กทรอนิกส์ : <a href="mailto:spophouc@nso.go.th">spophouc@nso.go.th</a></p>
หน่วยงานที่เผยแพร่	<p>สำนักสถิติพยากรณ์ สำนักงานสถิติแห่งชาติ ศูนย์ราชการเฉลิมพระเกียรติ 80 พรรษาฯ อาคารรัฐประศาสนภักดี ชั้น 2 ถนนแจ้งวัฒนะ เขตหลักสี่ กรุงเทพฯ 10210 โทรศัพท์ 0 2142 1234 0 2141 7501 โทรสาร 0 2143 8133 ไปรษณีย์อิเล็กทรอนิกส์ : <a href="mailto:services@nso.go.th">services@nso.go.th</a></p>
ปีที่จัดพิมพ์	2555
Division-in-Charge	<p>Population Statistics Group Social Statistics Bureau National Statistical Office, Tel. +66 (0) 2143 1334 +66 (0) 2142 1254 Fax. +66 (0) 2143 8137 E-mail : <a href="mailto:spophouc@nso.go.th">spophouc@nso.go.th</a></p>
Distributed by	<p>Statistical Forecasting Bureau, National Statistical Office, The Government Complex, Ratthaprasasanabhakti Building, 2<sup>nd</sup> Floor, Chaeng Watthana Rd., Laksi, Bangkok 10210 Tel. +66 (0) 2142 1234 +66 (0) 2141 7501 Fax. +66 (0) 2143 8133 E-mail : <a href="mailto:services@nso.go.th">services@nso.go.th</a></p>
Published	2012

## คำนำ

สำนักงานสถิติแห่งชาติ ได้จัดทำสำมะโนประชากรและเคหะทุก 10 ปี ตามข้อเสนอแนะขององค์การสหประชาชาติ เพื่อเก็บรวบรวมข้อมูลพื้นฐานเกี่ยวกับจำนวนและลักษณะต่าง ๆ ทางเศรษฐกิจและสังคม ตลอดจนสภาพการอยู่อาศัยของประชากรทุกคนตามที่อยู่จริงทั่วราชอาณาจักร ดังนั้นการทำสำมะโนประชากรและเคหะจึงเป็นเสมือนการฉายภาพนิ่งของประชากรและเคหะของประเทศไทยในขณะเวลาหนึ่ง เพื่อแสดงให้เห็นจำนวนและลักษณะต่างๆ ของประชากรที่อยู่จริงในประเทศไทย ณ วันสำมะโน (1 กันยายน 2553)

เนื่องจากปริมาณงานทั้งประเทศมีจำนวนมาก การประมวลผลข้อมูลรายละเอียดไม่อาจแล้วเสร็จในเวลาอันสั้น สำนักงานสถิติแห่งชาติ ตระหนักถึงความต้องการใช้ข้อมูลอย่างรีบด่วนของผู้ที่เกี่ยวข้องทุก ๆ ฝ่าย จึงได้จัดทำรายงานผลเบื้องต้น จากสำมะโนประชากรและเคหะ พ.ศ. 2553 เพื่อเสนอผลที่สำคัญในภาพรวมของประชากรและที่อยู่อาศัยในระดับจังหวัด ภาค และเขตการปกครอง ต่อมาได้จัดทำรายงานผลล่วงหน้า โดยเลือกครัวเรือนตัวอย่าง 1% มาทำการประมวลผลก่อน เพื่อเสนอจำนวนและลักษณะต่าง ๆ ของประชากรและลักษณะของที่อยู่อาศัย ซึ่งเสนอผลในระดับภาคและระดับประเทศ

รายงานฉบับนี้ เป็นรายงานฉบับสมบูรณ์รายจังหวัด โดยประมวลผลข้อมูลจากครัวเรือนทั้งหมดในจังหวัด เพื่อเสนอข้อมูลรายละเอียดต่าง ๆ และตัวชี้วัดทางประชากร เศรษฐกิจ และสังคม ตลอดจนลักษณะของที่อยู่อาศัยในระดับจังหวัดตามเขตการปกครอง หลังจากรายงานผลรายจังหวัดเสร็จสิ้นแล้ว จะนำเสนอรายงานผลรายภาค และฉบับทั่วราชอาณาจักรต่อไป

สำมะโนประชากรและเคหะ พ.ศ. 2553 เป็นโครงการจัดเก็บข้อมูลสถิติขนาดใหญ่ที่ได้รับความร่วมมือจากภาคประชาชนในการให้ข้อมูลที่ถูกต้องตามความเป็นจริง มีการบูรณาการทรัพยากรและองค์ความรู้กับหน่วยงานภาครัฐและภาคเอกชน ทั้งในส่วนกลางและส่วนภูมิภาค ตลอดจนสื่อมวลชน ดังนั้นสำนักงานสถิติแห่งชาติจึงขอขอบคุณทุกท่านที่ได้ให้ความร่วมมืออย่างดีมา ณ ที่นี้

สำนักงานสถิติแห่งชาติ  
กระทรวงเทคโนโลยีสารสนเทศและการสื่อสาร

## บทสรุปผู้บริหาร

สำนักงานสถิติแห่งชาติ ได้จัดทำสำมะโนประชากรและเคหะทุก 10 ปี ตามข้อเสนอแนะขององค์การสหประชาชาติ ซึ่งขณะนี้ประมาณ 230 ประเทศทั่วโลกได้มีการจัดทำสำมะโน สำหรับการจัดทำของประเทศไทยในปี 2553 นี้ เป็นการจัดทำสำมะโนประชากรครั้งที่ 11 และสำมะโนเคหะครั้งที่ 5 ซึ่งเป็นวาระครบรอบ 100 ปีสำมะโนประชากรของประเทศไทย เพื่อแสดงให้เห็นจำนวน และลักษณะต่าง ๆ ของประชากร ตามที่อยู่จริงในประเทศไทยและที่อยู่อาศัยจริงของประชากร ณ วันสำมะโน (1 กันยายน 2553)

จากการจัดเก็บข้อมูล พบว่า ในปี 2553 จังหวัดเลย มีการแบ่งเขตการปกครองออกเป็น 14 อำเภอ 89 ตำบล และ 916 หมู่บ้าน สรุปข้อมูลที่สำคัญได้ ดังนี้

### ภาคประชากร

#### 1. ลักษณะทางประชากร

##### 1.1 จำนวนประชากรและการกระจายตัวของประชากร

ประชากรทั้งสิ้นจำนวน 546,031 คน เป็นชาย 272,262 คน และหญิง 273,769 คน คิดเป็นอัตราส่วนระหว่างเพศชายต่อหญิงเท่ากับ 99.4 หรือกล่าวได้ว่ามีประชากรเพศชาย 99 คน ต่อเพศหญิง 100 คน อัตราเพิ่มโดยเฉลี่ยของประชากรในช่วงปี 2543 – 2553 ลดลงคิดเป็นร้อยละ -1.06 ต่อปี

เมื่อพิจารณาการกระจายตัวของประชากร พบว่า ส่วนใหญ่อาศัยอยู่นอกเขตเทศบาล ร้อยละ 69.9 ของประชากรทั้งสิ้น และที่เหลืออาศัยอยู่ในเขตเทศบาล ร้อยละ 30.1 เมื่อเปรียบเทียบระหว่างอำเภอ พบว่า อำเภอเมืองเลยมีประชากรอาศัยอยู่มากที่สุด คือ 113,328 คน หรือ ร้อยละ 20.8 และอำเภอนาแห้วมีประชากรอาศัยอยู่น้อยที่สุด คือ 10,429 คน หรือ ร้อยละ 1.9

แผนภูมิ 1 จำนวนประชากร จำแนกตามอำเภอ พ.ศ. 2553

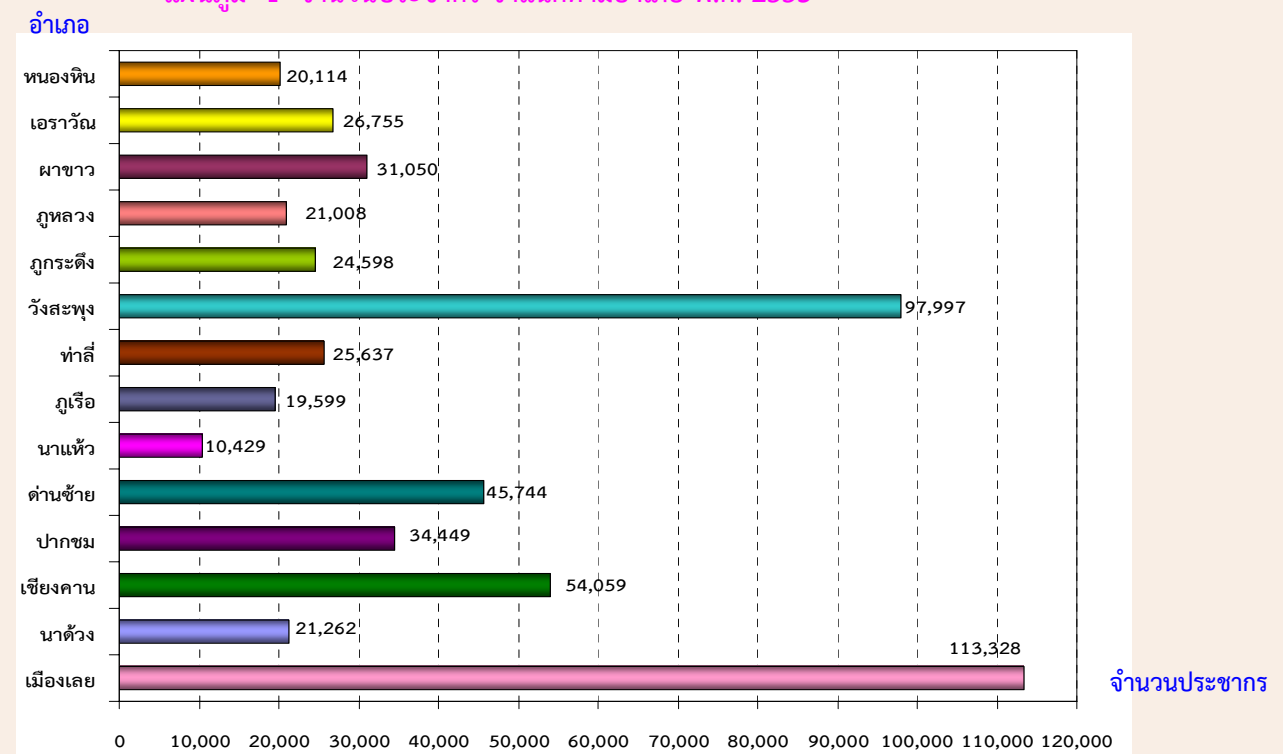

## 1.2 ความหนาแน่นของประชากร

จังหวัดเลย มีจำนวนประชากรโดยเฉลี่ยประมาณ 47.8 คน ต่อพื้นที่ 1 ตารางกิโลเมตร พื้นที่ที่มีความหนาแน่นของประชากรมากที่สุด คือ อำเภอเอราวัณ 111.5 คน ต่อพื้นที่ 1 ตารางกิโลเมตร และความหนาแน่นน้อยที่สุด คือ อำเภอนาแห้ว 16.6 คน ต่อพื้นที่ 1 ตารางกิโลเมตร

## 1.3 จำนวนครัวเรือน ขนาดของครัวเรือนและเพศของหัวหน้าครัวเรือน

จำนวนครัวเรือนในจังหวัดเลยมีทั้งสิ้น 152,446 ครัวเรือน เป็นครัวเรือนส่วนบุคคล 151,126 ครัวเรือน และครัวเรือนกลุ่มบุคคล (เช่น ครัวเรือนสถาบัน ครัวเรือนคนงาน) จำนวน 1,320 ครัวเรือน และมีขนาดของครัวเรือนส่วนบุคคลโดยเฉลี่ยเท่ากับ 3.6 คน โดยนอกเขตเทศบาลมีขนาดครัวเรือนโดยเฉลี่ยใหญ่กว่าในเขตเทศบาล (3.6 คน และ 3.4 คน ตามลำดับ)

เมื่อเปรียบเทียบขนาดของครัวเรือนส่วนบุคคล พบว่า อำเภอปากชม อำเภอภูเรือ อำเภอผาขาว และอำเภอหนองหิน มีขนาดของครัวเรือนโดยเฉลี่ยใหญ่ที่สุดเท่ากัน คือ 3.7 คน และเล็กที่สุดคืออำเภอภูกระดึง คือ 3.3 คน ต่อหนึ่งครัวเรือน

สำหรับหัวหน้าครัวเรือนของครัวเรือนส่วนบุคคลส่วนใหญ่เป็นชายมากกว่าหญิง คือ ร้อยละ 73.7 และร้อยละ 26.3 ตามลำดับ และในเขตเทศบาลมีสัดส่วนหัวหน้าครัวเรือนเป็นหญิงสูงกว่านอกเขตเทศบาล

## 1.4 โครงสร้างทางอายุและเพศของประชากร

เมื่อพิจารณาประชากรตามกลุ่มอายุ พบว่า มีประชากรวัยเด็ก (อายุ 0 – 14 ปี) ร้อยละ 20.6 ประชากรวัยแรงงาน (อายุ 15 – 59 ปี) ร้อยละ 65.2 และประชากรวัยสูงอายุ (อายุ 60 ปีขึ้นไป) ร้อยละ 14.2 โดยนอกเขตเทศบาลมีสัดส่วนของประชากรวัยเด็กสูงกว่าในเขตเทศบาล แต่มีประชากรวัยแรงงานและวัยสูงอายุต่ำกว่าในเขตเทศบาล ถ้าเปรียบเทียบระหว่างเพศ พบว่า สัดส่วนของประชากรวัยเด็กจะเป็นชายสูงกว่าหญิง ในขณะที่ประชากรวัยแรงงานและประชากรวัยสูงอายุจะเป็นหญิงมากกว่าชาย

อายุโดยเฉลี่ยของประชากร (อายุมัธยฐาน) ประมาณ 36.9 ปี ประชากรในเขตเทศบาลมีอายุโดยเฉลี่ยสูงกว่านอกเขตเทศบาลเล็กน้อย คือ 37.1 ปี และ 36.7 ปี ตามลำดับ

เมื่อพิจารณาถึงอัตราส่วนการเป็นภาระ ซึ่งหมายถึงการที่ประชากรวัยแรงงานอายุ 15-59 ปี ต้องรับภาระประชากรในวัยอื่น ๆ พบว่า อัตราส่วนการเป็นภาระรวมคิดเป็น 53.4 กล่าวคือ ประชากรที่อยู่ ในวัยทำงาน 100 คน ต้องรับภาระเลี้ยงดูเด็ก และคนชราประมาณ 53 คน อัตราส่วนการเป็นภาระวัยเด็กเท่ากับ 31.6 อัตราส่วนการเป็นภาระวัยชราเท่ากับ 21.8 โดยในเขตเทศบาลมีอัตราส่วนการเป็นภาระวัยชราสูงกว่านอกเขตเทศบาล ในขณะที่นอกเขตเทศบาลมีอัตราส่วนการเป็นภาระวัยเด็กสูงกว่าในเขตเทศบาล

## 1.5 ศาสนาและสัญชาติ

ประชากรส่วนใหญ่นับถือศาสนาพุทธ ร้อยละ 99.6 รองลงมานับถือศาสนาคริสต์ ร้อยละ 0.3 และศาสนาอิสลาม ร้อยละ 0.1 ประชากรส่วนใหญ่ หรือร้อยละ 98.3 เป็นผู้มีสัญชาติไทย ร้อยละ 1.4 เป็นคนสัญชาติลาว และที่เหลือร้อยละ 0.3 เป็นผู้มีสัญชาติอื่น ๆ



## 1.6 สถานภาพสมรส

สถานภาพสมรสของประชากรอายุตั้งแต่ 13 ปีขึ้นไป พบว่า เกินกว่าร้อยละ 50 ของประชากรเป็นผู้ที่สมรส โดยสัดส่วนผู้สมรสของเพศชายและหญิงไม่แตกต่างกัน สัดส่วนของประชากรชาย ที่อยู่เป็นโสดจะสูงกว่าหญิง (ร้อยละ 28.4 และ 18.8 ตามลำดับ) แต่เพศหญิงจะมีสัดส่วนของการเป็นหม้าย หย่า และแยกกันอยู่สูงกว่าเพศชาย 2 เท่า (ร้อยละ 14.4 และ 7.2 ตามลำดับ)

## 1.7 การมีชื่อในทะเบียนบ้าน

จากการสอบถามเรื่องการมีชื่อในทะเบียนบ้านตามที่อยู่จริง พบว่า ประชากรที่อาศัยอยู่ในจังหวัดเลย และมีชื่ออยู่ในทะเบียนบ้านที่อาศัยอยู่ปัจจุบัน ร้อยละ 90.8 มีชื่ออยู่ในทะเบียนบ้านอื่นในจังหวัดเลย ร้อยละ 6.0 มีชื่อในทะเบียนบ้านในจังหวัดอื่น ร้อยละ 2.1 ส่วนที่เหลือเป็นผู้ที่มีชื่อในทะเบียนบ้านในประเทศอื่นๆ หรือไม่มีในประเทศใดเลย ซึ่งส่วนมากจะเป็นคนต่างชาติ คนต่างด้าว ที่อาศัยอยู่ในประเทศไทย ร้อยละ 0.6 และร้อยละ 0.5 ตามลำดับ สัดส่วนประชากรในเขตเทศบาลที่มีชื่อในทะเบียนบ้านที่อาศัยอยู่ต่ำกว่าประชากรนอกเขตเทศบาล (ร้อยละ 89.6 และร้อยละ 91.4)

## 1.8 ลักษณะความพิการ

ความพิการในครั้งนี้อยู่ หมายถึง ความพิการโดยประจักษ์ที่สามารถมองเห็นได้เด่นชัดตามความหมายของกระทรวงการพัฒนาสังคมและความมั่นคงของมนุษย์ พบว่า ประชากรในจังหวัดเลยทั้งสิ้น 546,031 คน ไม่มีลักษณะความพิการ ร้อยละ 98.8 และผู้ที่มีลักษณะความพิการ มีเพียงร้อยละ 1.2

## 2. ลักษณะทางสังคมและเศรษฐกิจ

### 2.1 การศึกษา

ประชากรกลุ่มอายุ 6 – 24 ปี ซึ่งเป็นประชากรในวัยที่ควรกำลังศึกษาอยู่ในระดับใดระดับหนึ่ง พบว่า มีผู้ที่ไม่ได้กำลังเรียนหนังสือประมาณ ร้อยละ 28.8 สัดส่วนของผู้ชายที่ไม่ได้กำลังเรียนหนังสือสูงกว่าผู้หญิง (ร้อยละ 30.8 และร้อยละ 26.8 ตามลำดับ) และประชากรนอกเขตเทศบาลที่ไม่ได้กำลังเรียนหนังสือมีสัดส่วนสูงกว่าในเขตเทศบาล

สำหรับการศึกษาที่สำเร็จของประชากรอายุ 15 ปีขึ้นไป พบว่า ประชากรที่สำเร็จการศึกษาสูงกว่าระดับประถมศึกษา มีประมาณร้อยละ 34.4 ของประชากรอายุ 15 ปีขึ้นไปทั้งสิ้น ถ้าเปรียบเทียบระหว่างเพศ พบว่า ผู้ชายสำเร็จการศึกษาสูงกว่าระดับประถมศึกษามากกว่าผู้หญิง (ร้อยละ 36.5 และร้อยละ 32.4 ตามลำดับ) ประชากรที่อยู่ในเขตเทศบาลสำเร็จการศึกษาสูงกว่าระดับประถมศึกษา มากกว่านอกเขตเทศบาล (ร้อยละ 41.5 และร้อยละ 31.4 ตามลำดับ) และประชากรอายุ 15 ปีขึ้นไปไม่มีการศึกษาเฉลี่ย 7.1 ปี โดยเพศชายมีการศึกษาเฉลี่ยสูงกว่าเพศหญิง (7.2 ปี และ 6.9 ปี ตามลำดับ)

### 2.2 การอ่านออกและเขียนได้

เมื่อพิจารณาอัตราการอ่านออกและเขียนได้ของประชากรอายุ 15 ปีขึ้นไป พบว่า เกินกว่าร้อยละ 90 ของประชากรในจังหวัดเลย สามารถอ่านออกและเขียนได้ในภาษาไทย โดยเพศชายมีอัตราการอ่าน

ออกและเขียนได้สูงกว่าเพศหญิง (ร้อยละ 97.9 และร้อยละ 96.3 ตามลำดับ) ประชากรในเขตเทศบาลมีอัตราการอ่านออกและเขียนได้สูงกว่าประชากรนอกเขตเทศบาล

สำหรับความสามารถในการอ่านออกและเขียนได้ในภาษาอื่นนอกจากภาษาไทยนั้น พบว่า ส่วนใหญ่เป็นภาษาอังกฤษ ภาษาลาว และภาษาจีน ซึ่งประชากรในเขตเทศบาลจะมีอัตราการอ่านออกและเขียนได้ ในภาษาอื่นสูงกว่าประชากรนอกเขตเทศบาล คือ ร้อยละ 8.8 และร้อยละ 4.5 ตามลำดับ เนื่องจากประชากรต่างชาติที่อยู่ในเขตเทศบาลมีสัดส่วนที่สูงกว่านอกเขตเทศบาล

## 2.3 การทำงานในรอบปี

### 2.3.1 อุตสาหกรรม

ประชากรอายุ 15 ปีขึ้นไป ที่มีงานทำในรอบปีที่แล้ว (1 กันยายน 2552 ถึง 31 สิงหาคม 2553) มีจำนวน 325,485 คน คิดเป็นร้อยละ 75.7 ของประชากรอายุ 15 ปีขึ้นไป เป็นชาย 168,464 คน (ร้อยละ 51.8) และหญิง 157,021 คน (ร้อยละ 48.2) ส่วนประชากรที่มีอายุ 15 ปีขึ้นไปที่ไม่มีการทำงานหรือไม่ได้ทำงาน มีร้อยละ 24.3 เมื่อพิจารณาอุตสาหกรรมหรือประเภทกิจการของผู้ที่มีงานทำ พบว่า มีผู้ทำงานในภาคเกษตรกรรม ร้อยละ 74.2 และนอกภาคเกษตรกรรม ร้อยละ 25.8 โดยส่วนใหญ่ทำงานในสาขาการขายส่ง ขายปลีก การซ่อมแซมยานยนต์ รถจักรยานยนต์ ของใช้ส่วนบุคคลและของใช้ในครัวเรือน ร้อยละ 9.9

สำหรับผู้มีงานทำทั้งในเขตเทศบาลและนอกเขตเทศบาลส่วนใหญ่ทำงานในภาคเกษตรกรรม (ร้อยละ 60.7 และร้อยละ 79.6 ตามลำดับ) ส่วนผู้ทำงานนอกภาคเกษตรกรรมทั้งในเขตเทศบาลและนอกเขตเทศบาล ส่วนใหญ่ทำงานในสาขาการขายส่ง การขายปลีกมากที่สุด (ร้อยละ 14.1 และร้อยละ 8.1 ตามลำดับ)

### 2.3.2 สถานภาพการทำงาน

ผู้ที่มีงานทำในรอบปีส่วนใหญ่ทำงานส่วนตัวโดยไม่มีลูกจ้าง ร้อยละ 43.2 รองลงมา คือทำงานในฐานะช่วยธุรกิจส่วนตัวโดยไม่ได้รับค่าจ้าง ร้อยละ 40.3 เมื่อเปรียบเทียบระหว่างเพศ พบว่า สัดส่วนผู้หญิงทำงานในฐานะช่วยธุรกิจในครัวเรือนโดยไม่ได้รับค่าจ้าง สูงกว่าผู้ชาย (ร้อยละ 55.5 และร้อยละ 26.2) ขณะที่ผู้ชายที่ประกอบธุรกิจส่วนตัวมีสัดส่วนมากกว่าผู้หญิง (ร้อยละ 55.7 และ ร้อยละ 29.7)

สำหรับสถานภาพการทำงานของผู้มีงานทำในเขตเทศบาลและนอกเขตเทศบาลนั้นไม่แตกต่างกัน โดยนอกเขตเทศบาลมีสัดส่วนการประกอบธุรกิจส่วนตัวโดยไม่มีลูกจ้าง และช่วยธุรกิจในครัวเรือนสูงกว่าในเขตเทศบาล แต่สัดส่วนการเป็นนายจ้างของในเขตเทศบาลสูงกว่านอกเขตเทศบาล (ร้อยละ 0.9 และ ร้อยละ 0.4)

## 3. ภาวะเจริญพันธุ์

### 3.1 บุตรเกิดรอดและจำนวนบุตรที่มีชีวิตอยู่

จากการสอบถามผู้หญิงที่มีอายุ 13 ปีขึ้นไปทุกคน ในเรื่องของการมีบุตร พบว่า ผู้หญิง 1 คน มีบุตรที่ตนเองเป็นผู้ให้กำเนิดและมีชีวิตอยู่ขณะคลอดหรือบุตรเกิดรอดโดยเฉลี่ย มีประมาณ 1.81 คน โดยหญิงที่อยู่ในเขตเทศบาลมีจำนวนบุตรเกิดรอดโดยเฉลี่ยต่ำกว่าหญิงที่อยู่นอกเขตเทศบาลเล็กน้อย คือ 1.66 คน และ 1.88 คน ตามลำดับ แต่เมื่อพิจารณาเฉพาะหญิงเคยสมรสที่อยู่ในวัยเจริญพันธุ์อายุ 15-49 ปี พบว่า



มีบุตรเกิดรอดโดยเฉลี่ย 1.65 คน ซึ่งต่ำกว่าเมื่อ 10 ปีที่แล้ว (1.88 คน) ซึ่งสอดคล้องกับอายุเฉลี่ยที่สมรสครั้งแรกสูงขึ้นทั้งชายและหญิง

เมื่อพิจารณาอายุเฉลี่ยเมื่อสมรสครั้งแรก (SMAM) พบว่า ผู้หญิงแต่งงานเร็วกว่าผู้ชาย โดยผู้หญิงแต่งงานครั้งแรกเมื่ออายุเฉลี่ยประมาณ 22.7 ปี ส่วนผู้ชายแต่งงานครั้งแรกเมื่ออายุเฉลี่ยประมาณ 27.5 ปี และประชากรทั้งชายและหญิงที่อยู่ในเขตเทศบาลจะแต่งงานช้ากว่าผู้ที่อยู่นอกเขตเทศบาล (ตาราง 1)

ตาราง 1 ภาวะเจริญพันธุ์ และอายุเฉลี่ยเมื่อแรกสมรส จำแนกตามเขตการปกครอง

ภาวะเจริญพันธุ์	รวม	เขตการปกครอง	
		ในเขตเทศบาล	นอกเขตเทศบาล
<b>จำนวนบุตรเกิดรอดเฉลี่ย<sup>1/</sup> (คน)</b>			
ต่อสตรีอายุ 13 ปีขึ้นไป	1.81	1.66	1.88
ต่อสตรีอายุ 15-49 ปี	1.27	1.16	1.32
ต่อสตรีเคยสมรสอายุ 15-49 ปี	1.65	1.59	1.67
<b>จำนวนบุตรที่มีชีวิตอยู่เฉลี่ย<sup>1/</sup> (คน)</b>			
ต่อสตรีอายุ 13 ปีขึ้นไป	1.74	1.60	1.80
ต่อสตรีอายุ 15-49 ปี	1.26	1.14	1.31
ต่อสตรีเคยสมรสอายุ 15-49 ปี	1.63	1.57	1.65
<b>อายุเฉลี่ยเมื่อแรกสมรส (ปี)</b>			
รวม	25.1	26.4	24.5
ชาย	27.5	28.8	27.0
หญิง	22.7	24.1	22.1

1/ ไม่รวมผู้ที่ไม่ทราบว่ามิบุตรหรือไม่

## 4. การย้ายถิ่น

### 4.1 สถานที่เกิดและระยะเวลาการอยู่อาศัยในสถานที่อยู่ปัจจุบัน

ประชากรที่เกิดในจังหวัดเลยและปัจจุบันอาศัยอยู่ในจังหวัดที่เกิด มีร้อยละ 89.6 ซึ่งส่วนใหญ่เป็นเพศหญิงมากกว่าเพศชาย (ร้อยละ 89.9 และร้อยละ 89.3 ตามลำดับ) ส่วนประชากรที่เกิดในจังหวัดอื่นหรือประชากรที่ไม่ได้อาศัยอยู่ในจังหวัดที่เกิด มีร้อยละ 10.4 ซึ่งส่วนใหญ่จะอาศัยอยู่ในเขตเทศบาลมากกว่านอกเขตเทศบาล (ร้อยละ 11.7 และร้อยละ 9.9 ตามลำดับ)

สำหรับประชากรในจังหวัดเลยที่มีการย้ายถิ่นในช่วง พ.ศ. 2548-2553 มีประมาณ 32,028 คนคิดเป็นร้อยละ 5.9 ของประชากรทั้งจังหวัด (ไม่รวมผู้ที่ไม่ทราบระยะเวลาการอยู่อาศัยในปัจจุบัน) โดยนอกเขตเทศบาลมีสัดส่วนผู้ย้ายถิ่นสูงกว่าในเขตเทศบาล(ร้อยละ 5.9 และร้อยละ 5.8) และเพศหญิงมีสัดส่วนการย้ายถิ่นสูงกว่าเพศชาย (ร้อยละ 6.0 และร้อยละ 5.7)

ตาราง 2 ร้อยละการย้ายถิ่นของประชากร จำแนกตามเหตุผลของการย้ายถิ่น เพศ และเขตการปกครอง

การย้ายถิ่น และเหตุผลของการย้ายถิ่น	รวม	เพศ		เขตการปกครอง	
		ชาย	หญิง	ในเขตเทศบาล	นอกเขตเทศบาล
<b>การย้ายถิ่นของประชากร</b>					
ผู้ที่อาศัยอยู่ในจังหวัดที่เกิด	89.6	89.3	89.9	88.3	90.1
ผู้ที่ไม่ได้อาศัยอยู่ในจังหวัดที่เกิด	10.4	10.7	10.1	11.7	9.9
ผู้ที่ย้ายถิ่นในช่วง 5 ปี (พ.ศ. 2548-2553)	5.9	5.7	6.0	5.8	5.9
<b>เหตุผลของการย้ายถิ่น</b>	<b>100.0</b>	<b>100.0</b>	<b>100.0</b>	<b>100.0</b>	<b>100.0</b>
หางานทำ	24.5	19.8	28.6	14.8	28.4
หน้าที่การงาน	11.0	16.1	6.6	15.3	9.3
เพื่อการศึกษา	18.9	14.9	22.4	21.1	18.0
ติดตามบุคคลในครัวเรือน	16.1	16.0	16.2	17.9	15.4
กลับภูมิลำเนา	2.6	2.8	2.4	2.8	2.5
ย้ายที่อยู่อาศัย	22.2	21.4	22.8	22.3	22.1
ย้ายเข้าครัวเรือนสถาบัน	4.7	9.0	1.0	5.8	4.3
อื่นๆ	-	-	-	-	-

#### 4.2 เหตุผลของการย้ายถิ่น

สำหรับเหตุผลการย้ายถิ่นของประชากรที่มีการย้ายถิ่นในช่วง พ.ศ. 2548-2553 พบว่าส่วนใหญ่ย้ายเพื่อหางานทำ ร้อยละ 24.5 รองลงมา คือ ย้ายที่อยู่อาศัย และย้ายเพื่อการศึกษา (ร้อยละ 22.2 และร้อยละ 18.9) โดยเพศหญิงมีเหตุผลของย้ายถิ่นเพื่อหางานทำสูงกว่าเพศชาย ในขณะที่เพศชายมีเหตุผลในการย้ายเพื่อหน้าที่การงานสูงกว่าเพศหญิง สำหรับประชากรนอกเขตเทศบาลย้ายถิ่นเพื่อหางานทำมีสัดส่วนสูงกว่าในเขตเทศบาล (ร้อยละ 28.4 และร้อยละ 14.8) และสัดส่วนประชากรในเขตเทศบาลย้ายถิ่นเพื่อหน้าที่การงานสูงกว่าประชากรนอกเขตเทศบาล (ร้อยละ 15.3 และร้อยละ 9.3 )

#### ภาคเคหะ

##### 1. ประเภทและลักษณะของที่อยู่อาศัย

ประเภทที่อยู่อาศัยของครัวเรือนส่วนบุคคล พบว่า ครัวเรือนส่วนใหญ่ ร้อยละ 94.2 มีที่อยู่อาศัยเป็นบ้านเดี่ยว รองลงมา เป็นตึกแถว ห้องแถว หรือเรือนแถว ร้อยละ 2.6 และแฟลต อพาร์ทเมนท์ หอพัก ร้อยละ 1.8 เมื่อพิจารณาประเภทของที่อยู่อาศัยตามเขตการปกครอง จะมีลักษณะเหมือนกันคือส่วนใหญ่เป็นบ้านเดี่ยว ยกเว้นที่อยู่อาศัยประเภทตึกแถว ห้องแถว เรือนแถว และแฟลต อพาร์ทเมนท์ ที่จะมียุทธศาสตร์มากว่านอกเขตเทศบาล

ลักษณะของที่อยู่อาศัยหรือวัสดุที่ใช้ในการก่อสร้างที่อยู่อาศัยของครัวเรือน พบว่า ส่วนใหญ่ปลูกสร้างด้วยวัสดุที่ถาวร คือ เป็นตึก ไม้ และครึ่งตึกครึ่งไม้ (ร้อยละ 98.6) โดยในเขตเทศบาลมีสัดส่วนของที่

ที่อยู่อาศัยที่สร้างด้วยวัสดุที่ถาวร สูงกว่านอกเขตเทศบาลเพียงเล็กน้อย คือ ร้อยละ 99.1 และ ร้อยละ 98.4 ตามลำดับ (ตาราง 3)

**ตาราง 3 จำนวนและร้อยละของครัวเรือนส่วนบุคคล จำแนกตามประเภทและลักษณะของที่อยู่อาศัย และเขตการปกครอง**

ประเภทที่อยู่อาศัย และลักษณะของที่อยู่อาศัย	รวม		เขตการปกครอง	
	จำนวน	ร้อยละ	ในเขตเทศบาล	นอกเขตเทศบาล
<b>ประเภทที่อยู่อาศัย<sup>1/</sup></b>	<b>151,126</b>	<b>100.0</b>	<b>100.0</b>	<b>100.0</b>
บ้านเดี่ยว	142,442	94.2	89.8	96.2
ทาวน์เฮาส์ บ้านแฝด ทาวน์โฮม	1,678	1.1	1.7	0.9
คอนโดมิเนียม แมนชั่น	115	0.1	0.1	0.1
แฟลต อพาร์ทเมนท์ หอพัก	2,664	1.8	2.1	1.6
ตึกแถว ห้องแถว เรือนแถว	3,976	2.6	6.0	1.1
อื่น ๆ <sup>2/</sup>	252	0.2	0.3	0.1
<b>ลักษณะของที่อยู่อาศัย<sup>1/</sup></b>	<b>150,875</b>	<b>100.0</b>	<b>100.0</b>	<b>100.0</b>
ตึก	53,637	35.6	39.1	34.0
ไม้	27,832	18.4	16.9	19.2
ครึ่งตึกครึ่งไม้	67,271	44.6	43.1	45.2
วัสดุไม่ถาวร/วัสดุใช้แล้ว	1,603	1.0	0.7	1.2
อื่น ๆ <sup>2/</sup>	532	0.4	0.2	0.4

1/ ไม่รวมไม่ทราบประเภทที่อยู่อาศัยและลักษณะของที่อยู่อาศัย

2/ รวมครัวเรือนที่อาศัยอยู่ในห้องภายในบ้าน ห้องภายในสำนักงาน เรือ แพ และรถ

## 2. การครอบครองที่อยู่อาศัยและที่ดินที่เป็นที่ตั้งของที่อยู่อาศัย

การครอบครองหรือการมีกรรมสิทธิ์ในที่อยู่อาศัยของประชากรในจังหวัดเลย พบว่า มีครัวเรือนร้อยละ 93.8 เป็นเจ้าของในที่อยู่อาศัย โดยสัดส่วนการเป็นเจ้าของที่อยู่อาศัยของครัวเรือนนอกเขตเทศบาลจะสูงกว่าในเขตเทศบาล (ร้อยละ 95.6 และร้อยละ 89.7 ตามลำดับ) ส่วนครัวเรือนที่เช่าที่อยู่อาศัย มีร้อยละ 3.7 โดยสัดส่วนครัวเรือนในเขตเทศบาลเช่าที่อยู่อาศัยสูงกว่านอกเขตเทศบาล (ร้อยละ 6.6 และร้อยละ 2.4 ตามลำดับ)

สำหรับการครอบครองที่ดินที่เป็นที่ตั้งของที่อยู่อาศัย (เฉพาะครัวเรือนที่เป็นเจ้าของหรือเช่าซื้อที่อยู่อาศัย) พบว่า เกินกว่าร้อยละ 90 ของครัวเรือนส่วนบุคคลในจังหวัดเลยเป็นเจ้าของที่ดินที่เป็นที่ตั้งของที่อยู่อาศัยในปัจจุบัน โดยสัดส่วนของการครอบครองที่ดินดังกล่าวของครัวเรือนนอกเขตเทศบาลจะสูงกว่าในเขตเทศบาล (ตาราง 4)

ตาราง 4 จำนวนและร้อยละของครัวเรือนส่วนบุคคล จำแนกตามการครอบครองที่อยู่อาศัยและที่ดิน และเขตการปกครอง

การครอบครองที่อยู่อาศัย และการครอบครองที่ดิน	รวม		เขตการปกครอง	
	จำนวน	ร้อยละ	ในเขตเทศบาล	นอกเขตเทศบาล
การครอบครองที่อยู่อาศัย <sup>1/</sup>	151,115	100.0	100.0	100.0
เจ้าของ	141,721	93.8	89.7	95.6
เช่าซื้อ	338	0.2	0.3	0.2
เช่า	5,573	3.7	6.6	2.4
ไม่เสียค่าเช่า/ให้อยู่เปล่า	3,321	2.2	3.2	1.7
อื่น ๆ	162	0.1	0.2	0.1
การครอบครองที่ดิน <sup>1/</sup>	142,060	100.0	100.0	100.0
เจ้าของ	138,652	97.6	97.1	97.8
เช่าซื้อ	1,536	1.1	1.1	1.1
เช่า	617	0.4	0.8	0.3
ไม่เสียค่าเช่า	927	0.7	0.8	0.6
อื่น ๆ	328	0.2	0.2	0.2

1/ ไม่รวมไม่ทราบ

### 3. แหล่งที่มาของน้ำดื่มน้ำใช้

พบว่า ครัวเรือนส่วนใหญ่จะดื่มน้ำจากน้ำฝน ร้อยละ 74.8 รองลงมาคือ น้ำบรรจขวด หรือตู้  
น้ำหยอดเหรียญ ร้อยละ 13.0 และน้ำประปาผ่านการบำบัด โดยการต้มหรือกรอง ร้อยละ 7.1 โดยครัวเรือนที่อยู่  
ในเขตเทศบาลมีส่วนของการดื่มน้ำดื่มบรรจขวดและน้ำประปาที่นำมาผ่านการบำบัดโดยการต้มหรือกรอง สูง  
กว่านอกเขตเทศบาล แต่สัดส่วนการดื่มน้ำฝนของครัวเรือนนอกเขตเทศบาลสูงกว่าในเขตเทศบาล

สำหรับน้ำใช้นั้น ครัวเรือนส่วนใหญ่ใช้น้ำประปา ร้อยละ 88.3 รองลงมาใช้น้ำฝน ร้อยละ 3.7  
และสัดส่วนการใช้น้ำประปาของครัวเรือนในเขตเทศบาลสูงกว่านอกเขตเทศบาล (ร้อยละ 91.2 และร้อยละ 87.0)

### 4. ประเภทของการใช้ส้วม

ครัวเรือนที่อยู่ในเขตเทศบาลจะใช้ส้วมแบบนั่งห้อยเท้าสูงกว่าครัวเรือนที่อยู่นอกเขตเทศบาล  
(ร้อยละ 14.5 และร้อยละ 6.2) แต่ครัวเรือนที่อยู่นอกเขตเทศบาลจะใช้ส้วมแบบนั่งยองสูงกว่าในเขตเทศบาล  
(ร้อยละ 91.4 และร้อยละ 81.3)

### 5. การใช้เชื้อเพลิงในการประกอบอาหาร

สำหรับการใช้เชื้อเพลิงในการประกอบอาหารของครัวเรือน ส่วนใหญ่ร้อยละ 49.2 ใช้ก๊าซเป็น  
เชื้อเพลิงในการประกอบอาหาร เมื่อพิจารณาจากเขตการปกครอง พบว่า ครัวเรือนในเขตเทศบาลมีส่วน

การใช้ก๊าซเป็นเชื้อเพลิงในการประกอบอาหารสูงกว่านอกเขตเทศบาล ในขณะที่ครัวเรือนนอกเขตเทศบาลใช้ถ่านหิน เศษไม้ สูงกว่าในเขตเทศบาล

## 6. การเป็นเจ้าของเครื่องใช้ในครัวเรือน

การเป็นเจ้าของเครื่องใช้ต่าง ๆ ในครัวเรือน หมายถึง การเป็นเจ้าของ โทรทัศน์ เครื่องเล่นวีซีดี/ดีวีดี โทรศัพท์มือถือ คอมพิวเตอร์ ตู้เย็น/ตู้แช่ ไมโครเวฟ/เตาอบ เครื่องซักผ้า เครื่องปรับอากาศ รถยนต์ รถจักรยานยนต์ และรถที่ใช้ในการเกษตร พบว่า เครื่องใช้ดังกล่าวจะมีในครัวเรือนที่อยู่ในเขตเทศบาลมากกว่านอกเขตเทศบาล (ยกเว้นรถที่ใช้ในการเกษตร) ในขณะที่ครัวเรือนที่อยู่นอกเขตเทศบาลเป็นเจ้าของเครื่องใช้ประเภทรถจักรยานยนต์ รถแทรกเตอร์ 4 ล้อ และรถไถเดินตาม ที่ใช้ในการเกษตรมากกว่าในเขตเทศบาล

นอกจากนี้ยังสอบถามถึงการมีอุปกรณ์และการใช้เทคโนโลยี คือ เคเบิลทีวี จานดาวเทียม และการใช้อินเทอร์เน็ตในครัวเรือน พบว่า ส่วนใหญ่ครัวเรือนในเขตเทศบาลมีการใช้เคเบิลทีวี และอินเทอร์เน็ตสูงกว่านอกเขตเทศบาล ในขณะที่ครัวเรือนนอกเขตเทศบาลมีการใช้จานดาวเทียมสูงกว่าในเขตเทศบาล (ตาราง 5)

ตาราง 5 จำนวนและร้อยละของครัวเรือนส่วนบุคคล จำแนกตามการเป็นเจ้าของเครื่องใช้ในครัวเรือน การมีอุปกรณ์เทคโนโลยีในครัวเรือน และเขตการปกครอง

การเป็นเจ้าของเครื่องใช้ และการมีอุปกรณ์เทคโนโลยีในครัวเรือน	จำนวนครัวเรือน ที่เป็นเจ้าของ/มิใช่	ร้อยละ	เขตการปกครอง	
			ในเขตเทศบาล	นอกเขตเทศบาล
การเป็นเจ้าของเครื่องใช้ในครัวเรือน	151,126	100.0	100.0	100.0
โทรทัศน์	145,051	96.0	95.9	96.0
เครื่องเล่นวีซีดี/ดีวีดี	110,998	73.4	73.5	73.4
โทรศัพท์มือถือ	135,328	89.5	90.5	89.1
คอมพิวเตอร์	33,145	21.9	29.1	18.8
ตู้เย็น ตู้แช่	133,741	88.5	89.0	88.3
ไมโครเวฟ เตาอบ	29,741	19.7	25.9	16.9
เครื่องซักผ้า	107,211	70.9	73.9	69.6
เครื่องปรับอากาศ	9,769	6.5	12.5	3.8
รถส่วนบุคคล รถปิกอัพ รถตู้	51,909	34.3	38.6	32.5
รถจักรยานยนต์	132,874	87.9	87.6	88.1
รถแทรกเตอร์ 4 ล้อ	7,946	5.3	3.4	6.1
รถไถ 2 ล้อ (รถไถเดินตาม)	66,434	44.0	32.9	48.9
การมีอุปกรณ์เทคโนโลยีในครัวเรือน	151,126	100.0	100.0	100.0
เคเบิลทีวี	8,237	5.5	9.0	3.9
จานดาวเทียม	64,926	43.0	35.3	46.4
อินเทอร์เน็ต	9,119	6.0	10.7	4.0

ตัวชี้วัดที่สำคัญของประชากรและที่อยู่อาศัย พ.ศ. 2533 - 2553 จังหวัดเลย

Key indicators of the population and housing 1990 - 2010

รายการ	2533	2543	2553	Items
	1990	2000	2010	
<b>ลักษณะทางประชากร</b>				<b>Demographic characteristics</b>
ประชากรรวม ('000)	535.8	607.1	546.0	Total population ('000)
ประชากรในเขตเทศบาล (%)	13.1	17.0	30.1	Population in municipal area (%)
อัตราส่วนเพศ (ชายต่อหญิง 100 คน)	104.0	101.9	99.4	Sex ratio (males per 100 females)
อัตราการเพิ่มของประชากรต่อปี	1.94	1.30	-1.06	Annual growth rate
อายุมัธยฐาน (ปี)	23.8	29.8	36.9	Median age (years)
ประชากรตามหมวดอายุ				Population by age group
วัยเด็ก 0-14 ปี (%)	30.1	24.7	20.6	0-14 years (%)
วัยแรงงาน 15-59 ปี (%)	63.4	66.0	65.2	15-59 years (%)
วัยสูงอายุ 60 ปีขึ้นไป (%)	6.5	9.3	14.2	60 years and over (%)
อัตราส่วนการเป็นภาระ (ต่อประชากร 15-59 ปี 100 คน)				Age dependency ratio (per 100 adults 15-59 years)
รวม	57.8	51.4	53.4	Total
ประชากร 0-14 ปี	47.4	37.4	31.6	0 - 14 years
ประชากร 60 ปีขึ้นไป	10.3	14.0	21.8	60 years and over
อายุเฉลี่ยเมื่อแรกสมรส				Singulate mean age at first marriage (SMAM)
รวม	22.6	24.3	25.1	Total
ชาย	24.1	26.2	27.5	Males
หญิง	21.0	22.3	22.7	Females
ประชากรที่มีสัญชาติไทย (%)	na	99.4	98.3	Thai citizenship (%)
ประชากรที่ไม่ใช่สัญชาติไทย (%)	na	0.6	1.7	Non Thai citizenship (%)
ประชากรที่นับถือศาสนาพุทธ (%)	99.5	99.4	99.6	Buddhism (%)
ประชากรที่นับถือศาสนาอิสลาม (%)	0.1	0.1	0.1	Muslims (%)
ประชากรที่มีชื่อในทะเบียนบ้านตามที่อยู่อาศัยจริง (%)	na	na	90.8	Registered in actual resident (%)
ประชากรที่มีชื่อในทะเบียนบ้านภายในจังหวัดที่อยู่อาศัยจริง (%)	na	na	96.8	Registered in actual provinced resident (%)
<b>การศึกษา</b>				<b>Education</b>
จำนวนปีโดยเฉลี่ยที่สำเร็จการศึกษาของ				Average years of education
ประชากรอายุ 15 ปีขึ้นไป	5.1	6.2	7.1	attainment of population aged 15 years and over
ประชากรอายุ 6-24 ปี ที่ไม่ได้กำลังเรียนหนังสือ (%)	61.8	40.8	28.8	Population aged 6-24 years not attending school (%)
<b>การอ่านออกเขียนได้ของประชากรอายุ 15 ปี ขึ้นไป</b>				<b>Literacy of population aged 15 years and over</b>
ประชากรที่อ่านและเขียนภาษาใดได้ (%)	na	92.5	97.3	Population can read and write the language (%)
ประชากรที่อ่านและเขียนภาษาไทยได้ (%)	92.4	na	97.1	Population can read and write Thai language (%)
ประชากรที่อ่านและเขียนภาษาอื่นได้ (%)	na	na	5.8	Population can read and write others language (%)

na : ไม่มีข้อมูลในปีนั้น  
not available



ตัวชี้วัดที่สำคัญของประชากรและที่อยู่อาศัย พ.ศ. 2533 - 2553 (ต่อ)

Key indicators of the population and housing 1990 - 2010 (Contd.)

รายการ	2533	2543	2553	Items
	1990	2000	2010	
<b>การทำงานของประชากรอายุ 15 ปี ขึ้นไป</b>				<b>Employment of population aged 15 years and over</b>
ประชากรที่ทำงานในรอบปีทั้งสิ้น (%)	86.2	78.6	75.7	Population work in the last year (%)
ประชากรที่ทำงานในภาคเกษตรกรรม (%)	87.2	78.1	74.2	Population in agricultural sector (%)
สถานภาพการทำงาน (%)				Work status (%)
นายจ้าง	0.3	0.2	0.6	Employers
ธุรกิจส่วนตัวโดยไม่มีลูกจ้าง	31.8	35.4	43.2	Own account workers
ลูกจ้าง (รัฐบาล/รัฐวิสาหกิจ/เอกชน)	10.1	17.5	15.8	Employees
ช่วยธุรกิจในครัวเรือนโดยไม่ได้รับค่าจ้าง	57.8	46.8	40.3	Unpaid family workers
การรวมกลุ่ม	na	a	0.2	Members of producers' cooperatives
<b>ภาวะเจริญพันธุ์</b>				<b>Fertility</b>
จำนวนบุตรเกิดรอดเฉลี่ย (ต่อสตรีเคยสมรสอายุ 15-49 ปี)	2.35	1.88	1.65	Mean number of children ever born (Per ever married woman 15-49 years)
จำนวนบุตรที่มีชีวิตอยู่โดยเฉลี่ย (ต่อสตรีเคยสมรสอายุ 15-49 ปี)	2.24	1.84	1.63	Mean number of children still living (Per ever married woman 15-49 years)
<b>การย้ายถิ่น</b>				<b>Migration</b>
การย้ายถิ่นในช่วง 5 ปี				Five years migration
ประชากรที่ย้ายถิ่นภายใน 5 ปี (%)	5.5	3.5	5.9	Population who migrated within previous 5 years (%)
ประชากรที่ไม่ได้อาศัยอยู่ในจังหวัดที่เกิด (%)	14.2	16.7	10.4	Population who were not living in province of birth (%)
<b>ลักษณะของครัวเรือน</b>				<b>Households characteristics</b>
จำนวนครัวเรือนทั้งสิ้น	114,752	153,234	152,446	Total households
จำนวนครัวเรือนกลุ่มบุคคล	567	780	1,320	Collective households
จำนวนครัวเรือนส่วนบุคคล	114,185	152,454	151,126	Private households
- ขนาดครัวเรือนเฉลี่ย	4.6	3.9	3.6	- Average households size
- ครัวเรือนคนเดียว (%)	4.6	3.9	12.1	- One person households (%)
- ครัวเรือนที่มีหัวหน้าครัวเรือนเป็นหญิง (%)	10.3	18.1	26.3	- Female - headed households (%)

na : ไม่มีข้อมูลในปีนั้น

not available

a : น้อยกว่า 0.1

Less than 0.1

ตัวชี้วัดที่สำคัญของประชากรและที่อยู่อาศัย พ.ศ. 2533 - 2553 (ต่อ)

Key indicators of the population and housing 1990 - 2010 (Contd.)

รายการ	2533	2543	2553	Items
	1990	2000	2010	
ลักษณะของที่อยู่อาศัย				Housing characteristics
ที่อยู่อาศัยของครัวเรือนใช้วัสดุไม่ถาวร (%)	13.5	7.5	1.1	Households living in non-permanent materials dwelling (%)
ครัวเรือนที่เป็นเจ้าของที่อยู่อาศัย (%)	94.8	94.4	94.0	Households with ownership (%)
ครัวเรือนที่มีส้วมถูกสุขลักษณะ (%)	98.2	99.0	99.7	Households with sanitation (%)
ครัวเรือนที่มีน้ำดื่มสะอาด <sup>1/</sup> (%)	72.0	97.4	98.0	Households with safe drinking water <sup>1/</sup> (%)
ครัวเรือนที่มีคอมพิวเตอร์ (%)	na	na	21.9	Households with computer (%)
ครัวเรือนที่มีโทรศัพท์มือถือ (%)	na	na	89.5	Households with mobile phone (%)
ครัวเรือนที่มีอินเทอร์เน็ต (%)	na	na	6.0	Households with Internet (%)

na : ไม่มีข้อมูลในปีนั้น

not available

1/ น้ำดื่มสะอาด ได้แก่ น้ำประปา น้ำประปาผ่านการบำบัด (ต้ม/กรอง) น้ำฝน น้ำดื่มบรรจุขวด/ตู้ น้ำดื่มหยอดเหรียญ

Safe drinking water included tap water, treated water, rain water, bottled drinking water.

ปี 2543 น้ำดื่มสะอาด รวมน้ำบาดาล/น้ำบ่อที่ไม่ใช่สาธารณะ

In 2000 : Safe drinking water included private well.

# บทที่ 1

## บทนำ

### 1. ความเป็นมา

ประเทศไทยได้จัดทำสำมะโนประชากรขึ้นเป็นครั้งแรกเมื่อ พ.ศ. 2452 และต่อมาใน พ.ศ. 2462 2472 2480 และ 2490 ซึ่งทั้ง 5 ครั้ง จัดทำโดยกระทรวงมหาดไทย (เรียกว่าสำมะโนครัว)

สำนักงานสถิติแห่งชาติ จัดทำสำมะโนประชากรตั้งแต่ พ.ศ. 2503 ตามพระราชบัญญัติสถิติ พ.ศ. 2495 และได้จัดทำทุกกระยะ 10 ปี (2513 2523 2533 และ 2543) ตามอำนาจหน้าที่ที่กำหนดในพระราชบัญญัติสถิติ พ.ศ. 2508 ซึ่งสอดคล้องกับข้อเสนอแนะขององค์การสหประชาชาติ (United Nation) ที่ต้องการให้ประเทศต่างๆ เก็บรวบรวมข้อมูลสถิติเกี่ยวกับประชากรและลักษณะต่างๆ ตลอดจนสภาพการอยู่อาศัยของประชากรในประเทศอย่างน้อยทุกกระยะ 10 ปี ในปีคริสตศักราชที่ลงท้ายด้วย “0” เพื่อให้มีข้อมูลใช้ในการพัฒนาประเทศได้อย่างเหมาะสม และสามารถเปรียบเทียบข้อมูลระหว่างประเทศได้ และตั้งแต่ พ.ศ. 2513 เป็นต้นมา สำนักงานสถิติแห่งชาติได้จัดทำสำมะโนประชากรและเคหะไปพร้อมๆ กับการทำสำมะโนประชากรด้วย สำหรับสำมะโนประชากรและเคหะ พ.ศ. 2553 ตามพระราชบัญญัติสถิติ พ.ศ. 2550 จึงนับเป็นสำมะโนประชากรและเคหะครั้งที่ 11 ซึ่งครบรอบ 100 ปี สำมะโนประชากรประเทศไทย และเป็นการทำสำมะโนเคหะครั้งที่ 5 ของประเทศ

### 2. วัตถุประสงค์

1. เพื่อเก็บรวบรวมข้อมูลโครงสร้างประชากรและที่อยู่จริง และที่อยู่อาศัย เช่น เพศ อายุ ศาสนา สัญชาติ การศึกษา สถานภาพการสมรส การทำงาน และประเภทที่อยู่อาศัย เป็นต้น
2. เพื่อให้ได้ข้อมูลในระดับพื้นที่ย่อย (หมู่บ้าน เทศบาล)
3. เพื่อวัดการเปลี่ยนแปลงโครงสร้างของประชากรและที่อยู่อาศัยในรอบ 10 ปี

### 3. ประโยชน์ของข้อมูล

ข้อมูลจำนวนประชากรและโครงสร้างของประชากรตามที่อยู่จริง สามารถนำไปใช้ประโยชน์ ดังนี้

#### 3.1 ภาครัฐ

1. ใช้กำหนดนโยบาย และวางแผนด้านประชากร สังคม เศรษฐกิจ และสิ่งแวดล้อม ในระดับประเทศและท้องถิ่นได้อย่างถูกต้องและเหมาะสม
2. จัดเตรียมงบประมาณ เพื่อหาสาธารณูปโภคและบริการขั้นพื้นฐานต่าง ๆ ได้ตรงตามความต้องการและจำเป็นที่แท้จริงในพื้นที่ (หมู่บ้าน เทศบาล ตำบล อำเภอ จังหวัด)
3. ใช้เป็นฐานในการคาดประมาณจำนวนประชากรในอนาคต (Population Projection)

4. ใช้ในการประเมินผลแผนพัฒนาเศรษฐกิจและสังคมแห่งชาติฉบับที่ 10 (พ.ศ. 2550-2554) และจัดเตรียมแผนฯ ฉบับที่ 11 (พ.ศ. 2555-2559)

5. ใช้เป็นกรอบในการเลือกตัวอย่าง (Sampling Frame) สำหรับการสำรวจในรายละเอียด เฉพาะเรื่องต่างๆ ของประชากรและครัวเรือน

### 3.2 ภาคเอกชน

ใช้ข้อมูลโครงสร้างและความหนาแน่นของประชากรในพื้นที่ต่าง ๆ ประกอบการตัดสินใจดำเนินธุรกิจ เช่น การตั้งร้านค้า การขยายกิจการ การออกผลิตภัณฑ์/บริการใหม่ ๆ สู่ลูกค้ากลุ่มเป้าหมาย เป็นต้น

### 3.3 ภาคประชาชน

ได้รับความอยู่ดีมีสุข เนื่องจากได้รับบริการจากภาครัฐอย่างพอเพียงและทั่วถึง

## 4. คุ่มรวม

หมายถึง ประชากรและสถานที่ที่ประชากรใช้อาศัยจริง ที่จะถูกเก็บรวบรวมข้อมูลในครั้งนี้ หมายถึง

### 4.1 ประชากรที่อยู่ในคุ่มรวม ได้แก่

- คนไทยทุกคนที่อาศัยอยู่ในประเทศไทยในวันสำมะโน
- คนที่มีสถานที่อยู่ปกติในประเทศไทย แต่วันสำมะโนไปต่างประเทศชั่วคราว (ไม่ได้ตั้งใจจะตั้งหลักแหล่ง)
- เจ้าหน้าที่ฝ่ายพลเรือนและทหาร รวมทั้งคณะทูตของประเทศไทย พร้อมทั้งครอบครัว ซึ่งมีสำนักงานอยู่ในต่างประเทศ
- คนต่างชาติ/ต่างด้าวที่เข้ามาอยู่ในประเทศไทยเป็นระยะเวลาตั้งแต่ 3 เดือนขึ้นไป นับถึงวันสำมะโน

### 4.2 ประชากรที่ไม่อยู่ในคุ่มรวม ได้แก่

- เจ้าหน้าที่ฝ่ายพลเรือนและทหาร รวมทั้งคณะทูตต่างประเทศ พร้อมทั้งครอบครัว ซึ่งมีสำนักงานอยู่ในประเทศไทย
- คนต่างชาติ/ต่างด้าวที่เข้ามาอยู่ในประเทศไทยเป็นระยะเวลาไม่ถึง 3 เดือน นับถึงวันสำมะโน
- ผู้อพยพหรือผู้หลบหนีเข้าเมือง ซึ่งอยู่ในค่ายอพยพที่รัฐบาลกำหนด

### 4.3 คุ่มรวมเคหะ ได้แก่

- สถานที่ที่ใช้อาศัยจริงในประเทศไทยของประชากร ได้แก่ บ้าน อาคาร สิ่งปลูกสร้าง เรือ แพ รถ ห้องภายในสำนักงาน ที่สาธารณะ ใต้สะพาน ฯลฯ

## 5. วันสำมะโน

การทำสำมะโนประชากรและเคหะในครั้งนี้ กำหนดให้ วันที่ 1 กันยายน พ.ศ. 2553 เป็นวันสำมะโน เพื่อใช้อ้างอิงในการนับ จำนวนบ้าน ประชากร และครัวเรือน

## 6. ข้อมูลที่เก็บรวบรวม

- 1) ข้อมูลเกี่ยวกับประชากรและครัวเรือน ได้แก่ จำนวนประชากรและครัวเรือน เพศ อายุ ศาสนา สัญชาติ ภาษาที่ใช้พูด ขนาดและประเภทของครัวเรือน เพื่อศึกษาลักษณะโครงสร้างประชากร และครัวเรือน
- 2) ข้อมูลเกี่ยวกับการศึกษา ได้แก่ จำนวนนักเรียนและนักศึกษาที่กำลังเรียนในแต่ละชั้น จำนวนผู้จบการศึกษาในแต่ละระดับ การอ่านออกเขียนได้ เพื่อทราบระดับการศึกษาและการรู้หนังสือของประชากร
- 3) ข้อมูลเกี่ยวกับการทำงาน ได้แก่ อาชีพหลัก ลักษณะงาน หรือประเภทกิจการ สถานภาพการทำงาน เพื่อศึกษาถึงการมีงานทำ และลักษณะการทำงานของประชากร
- 4) ข้อมูลเกี่ยวกับภาวะเจริญพันธุ์ ได้แก่ สถานภาพสมรส จำนวนบุตรเกิดรอด เพื่อศึกษาภาวะเจริญพันธุ์ของประชากร
- 5) ข้อมูลเกี่ยวกับการย้ายถิ่น ได้แก่ จังหวัด/ประเทศที่เกิด จังหวัด/ประเทศที่อยู่ก่อนย้าย การย้ายถิ่นระหว่างเมืองและชนบท เพื่อศึกษาลักษณะการย้ายถิ่นของประชากร
- 6) ข้อมูลเกี่ยวกับเคหะ ได้แก่ ประเภทและลักษณะของที่อยู่อาศัย การครอบครองที่อยู่อาศัย การใช้แสงสว่าง การใช้ส้วม ประเภทของเชื้อเพลิงที่ใช้ แหล่งน้ำดื่ม น้ำใช้ และเครื่องใช้ในครัวเรือนประเภทต่าง ๆ เพื่อทราบถึงระดับความเป็นอยู่และสุขลักษณะของประชากร

## 7. วิธีการเก็บรวบรวมข้อมูล

การเก็บรวบรวมข้อมูลโครงการสำมะโนประชากรและเคหะ พ.ศ. 2553 ได้ดำเนินการพร้อมกันทั่วประเทศ ระหว่างวันที่ 1 กันยายน – 31 ตุลาคม 2553 โดยกำหนดวิธีการเก็บรวบรวมข้อมูลไว้ 4 วิธี คือ

- 1) การสัมภาษณ์โดยพนักงานสนาม เป็นวิธีหลักในการเก็บรวบรวมข้อมูลในการทำสำมะโนประชากรและเคหะครั้งนี้ หมายถึง การส่งพนักงานสนามออกไปสอบถามข้อมูลแต่ละครัวเรือนตามที่อยู่อาศัยจริง
- 2) การทอดแบบ เป็นวิธีที่ผู้ให้ข้อมูลต้องการบันทึกข้อมูลด้วยตนเอง โดยพนักงานสนามมอบแบบสอบถาม พร้อมซองบรรจุแบบให้กับผู้ให้ข้อมูล แล้วนัดหมายมารับ หรือ ส่งคืนทางไปรษณีย์โดยไม่ต้องเสียค่าส่ง
- 3) การให้ข้อมูลทางอินเทอร์เน็ต เป็นวิธีที่ผู้ให้ข้อมูลต้องการบันทึกข้อมูลด้วยตนเองในระบบอินเทอร์เน็ต (Internet)
- 4) การให้ข้อมูลทางโทรศัพท์ เป็นวิธีที่ผู้ให้ข้อมูลต้องการให้ข้อมูลโดยการให้สัมภาษณ์ทางโทรศัพท์ (Telephone Interview Center : TIC)

## 8. บทนิยาม

### ภาคประชากร

#### 8.1 ประเภทของครัวเรือน

**ครัวเรือนส่วนบุคคล** หมายถึง ครัวเรือนของบุคคลทั่วไป ซึ่งอาจประกอบด้วยบุคคลคนเดียวหรือหลายคน อาศัยอยู่ในบ้านหรือสถานที่อยู่เดียวกัน หรือในบริเวณเดียวกัน จัดหาหรือใช้สิ่งอุปโภคบริโภคอันจำเป็นแก่การครองชีพร่วมกัน โดยบุคคลเหล่านี้อาจเป็นญาติหรือไม่เป็นญาติกันก็ได้

**ครัวเรือนกลุ่มบุคคล** หมายถึง ครัวเรือนซึ่งประกอบด้วยบุคคลหลายคนประเภทเดียวกัน มาอยู่รวมกันโดยมีกฎหรือระเบียบข้อบังคับระบุไว้ให้มาอยู่รวมกัน แบ่งเป็น 2 ประเภท

1) **ครัวเรือนประเภทคนงาน** หมายถึง คนงานที่อาศัยอยู่รวมกันในบริเวณโรงงานหรือในสถานที่ที่นายจ้างเป็นผู้จัดหาที่พักให้อยู่รวมกัน แยกต่างหากจากครัวเรือนนายจ้าง โดยไม่เสียค่าที่พัก

2) **ครัวเรือนสถาบัน** หมายถึง ครัวเรือนที่อยู่รวมกันอย่างมีกฎระเบียบ เช่น วัด เรือนจำ กรม กองทหาร หอพักนักเรียนประจำ หอพักในมหาวิทยาลัย เป็นต้น

#### 8.2 อายุ

หมายถึง อายุเต็มปีบริบูรณ์ นับถึงวันคล้ายวันเกิดครั้งสุดท้าย ก่อนวันที่ 1 กันยายน พ.ศ. 2553

#### 8.3 การอ่านออกและเขียนได้

หมายถึง ความสามารถอ่านออกและเขียนภาษาใดๆ ก็ได้ ในประโยคง่ายๆ โดยเข้าใจ ความหมาย และสามารถใช้ในชีวิตประจำวันได้ รวมทั้งภาษาเบรลล์ของคนตาบอดด้วย ถ้าอ่านออกเพียงอย่างเดียวแต่เขียนไม่ได้ถือว่าเป็นผู้ที่อ่านและเขียนไม่ได้

#### 8.4 สถานภาพสมรส

หมายถึง ความผูกพันระหว่างชายกับหญิงในการเป็นสามีภรรยา ดังนี้

**โสด** ได้แก่ ผู้ที่ไม่เคยสมรส หรือไม่เคยอยู่ร่วมกับใครฉันท์สามีภรรยา

**สมรส** ได้แก่ ผู้ที่อยู่รวมกันฉันท์สามีภรรยา ไม่ว่าจะได้ทำการสมรสกันถูกต้องตามกฎหมายหรือไม่ก็ตาม แม้ว่าจะห่างไปสัมพันธ์สามีและภรรยาจะไม่อยู่ด้วยกัน แต่ยังคงมีความสัมพันธ์ฉันท์สามีภรรยา

**หม้าย** ได้แก่ ผู้ที่คู่สมรสได้ตายไปแล้ว และขณะนี้ยังไม่ได้สมรสใหม่

**หย่า** ได้แก่ สามีภรรยาที่หย่ากันโดยถูกต้องตามกฎหมายแล้ว

**แยกกันอยู่** ได้แก่ ผู้ที่ไม่ได้อยู่รวมกันฉันท์สามีภรรยาแล้ว แต่ยังไม่ได้หย่ากันโดยถูกต้องตามกฎหมาย

**เคยสมรสแต่ไม่ทราบสถานภาพ** ได้แก่ ผู้ที่เคยสมรสแต่ไม่ทราบว่าสถานภาพใดแน่



## 8.5 งาน

หมายถึง งานที่ทำเพื่อก่อให้เกิดรายได้หรือเกิดผลผลิต ได้แก่ การทำงานเป็นลูกจ้างเอกชน ลูกจ้างรัฐบาล หรือรัฐวิสาหกิจ หรือองค์กรระหว่างประเทศ การประกอบธุรกิจ อุตสาหกรรม วิชาชีพ และการประกอบการเกษตร

## 8.6 อาชีพ

หมายถึง ประเภทหรือชนิดของงานที่ผู้นั้นทำอยู่ ซึ่งก่อให้เกิดรายได้หรือเกิดผลผลิต เช่น ครูสอนดนตรี วิศวกรไฟฟ้า สมุหบัญชี ตำรวจ แพทย์ทั่วไป ทันตแพทย์ พยาบาล นักหนังสือพิมพ์ นักมวย ทำนาข้าว ทำสวนทุเรียน ทำไร่ข้าวโพด รับจ้างกรีดยาง ขับรถแท็กซี่ ขับรถกระบะส่งของ ภารโรง เป็นต้น

## 8.7 อาชีพหลัก

หมายถึง งานที่ใช้เวลาทำมากที่สุดในรอบ 12 เดือนที่แล้ว ถ้ามีการทำงานเพียง 1 อาชีพให้ถืออาชีพนั้นเป็นอาชีพหลัก

- ถ้ามีการทำงานมากกว่า 1 อาชีพ ให้ถือการทำงานที่ใช้เวลาทำมากที่สุดเป็นอาชีพหลัก
- ถ้าใช้เวลาทำเท่าๆ กัน ให้ถือการทำงานที่ทำรายได้สูงกว่าเป็นอาชีพหลัก

## 8.8 ประเภทกิจการหรือลักษณะกิจกรรมของสถานที่ทำงาน

หมายถึง ประเภทของกิจกรรมทางเศรษฐกิจที่ได้ดำเนินการโดยสถานประกอบการที่บุคคลนั้นกำลังทำงานอยู่ หรือประเภทของธุรกิจซึ่งบุคคลนั้นได้ดำเนินการอยู่ เช่น ร้านตัดเย็บเสื้อผ้า ธนาคารพาณิชย์ โรงพยาบาลสัตว์ โรงเรียนระดับมัธยมศึกษา เป็นต้น

## 8.9 สถานภาพการทำงาน

หมายถึง สถานะของบุคคลในการทำงานเชิงเศรษฐกิจทุกประเภท ได้แก่

**นายจ้าง** หมายถึง ผู้ประกอบธุรกิจของตนเอง (อาจมี “หุ้นส่วน” หรือไม่มีก็ได้) เพื่อหวังผลกำไรหรือส่วนแบ่ง และได้จ้างบุคคลตั้งแต่ 1 คนขึ้นไปมาทำงานให้ธุรกิจในฐานะ “ลูกจ้าง” โดยเป็นการจ้างงานบนพื้นฐานของความต่อเนื่อง **ไม่รวม** ผู้ที่จ้างคนมาทำงานบ้าน ซึ่งไม่เกี่ยวกับธุรกิจ

**ผู้ประกอบธุรกิจส่วนตัวโดยไม่มีลูกจ้าง** หมายถึง ผู้ประกอบธุรกิจของตนเอง (อาจมี “หุ้นส่วน” หรือไม่มีก็ได้) เพื่อหวังผลกำไรหรือส่วนแบ่ง และไม่มีกรจ้าง “ลูกจ้าง” (ที่เป็นการจ้างงานบนพื้นฐานของความต่อเนื่อง) แต่อาจมีสมาชิกในครัวเรือนหรือผู้ฝึกงานมาช่วยทำงานโดยไม่ได้รับค่าจ้างหรือค่าตอบแทน ในลักษณะการจ้างทำงาน

**ผู้ช่วยธุรกิจในครัวเรือนโดยไม่ได้รับค่าจ้าง** หมายถึง ผู้ที่ช่วยทำธุรกิจหรือการเกษตรของสมาชิกในครัวเรือนเป็นประจำ โดยไม่ได้รับค่าจ้าง และไม่ได้อยู่ในฐานะ “หุ้นส่วน” หรืออาจจะได้รับค่าตอบแทนบ้าง แต่ไม่ใช่ลักษณะของการจ้างทำงาน

**ลูกจ้าง** หมายถึง ผู้ที่ทำงานโดยได้รับค่าจ้างที่เป็นการจ้างงานบนพื้นฐานของความต่อเนื่อง ไม่มีอำนาจในการตัดสินใจในการดำเนินงาน ค่าจ้างที่ได้รับอาจเป็นรายเดือน รายวัน รายชั่วโมง รายชิ้น หรือเหมาจ่าย ซึ่งอาจจะเป็นตัวเงินหรือสิ่งของก็ได้ ลูกจ้างแบ่งออกเป็น 3 ประเภท คือ ลูกจ้างรัฐบาล ลูกจ้างรัฐวิสาหกิจ ลูกจ้างเอกชน

**การรวมกลุ่ม** หมายถึง กลุ่มคนที่มาร่วมกันทำงานในเชิงเศรษฐกิจ (ผลิตสินค้าและบริการ) โดยสมาชิกแต่ละคนมีส่วนร่วมเท่าเทียมกันในการตัดสินใจดำเนินการทุกขั้นตอน ตลอดจนการแบ่งรายได้ให้แก่สมาชิกตามที่ตกลงกัน

### 8.10 บุตรที่ให้อำนาจตนเองและมีชีวิตอยู่ขณะคลอด (บุตรเกิดรอด)

หมายถึง บุตรที่ตอนคลอดออกมามีชีวิต แม้จะมีชีวิตอยู่เพียงขณะหนึ่งก็ตาม ไม่รวม บุตรเลี้ยงหรือบุตรบุญธรรมของหญิงผู้นั้น

**บุตรที่มีชีวิตอยู่** ได้แก่ บุตรที่ตอนคลอดออกมามีชีวิต และยังคงมีชีวิตอยู่จนถึงวันสำมะโน

**บุตรที่เสียชีวิตแล้ว** ได้แก่ บุตรที่ตอนคลอดออกมามีชีวิต แต่ในวันสำมะโนได้เสียชีวิตไปแล้ว

### 8.11 การย้ายถิ่น

หมายถึง ผู้ย้ายสถานที่อยู่อาศัยจาก อบต. หนึ่ง หรือเขตเทศบาลหนึ่ง หรือจากต่างประเทศ ซึ่งเป็นที่อยู่อาศัยครั้งสุดท้ายอีก อบต. หนึ่งหรือเขตเทศบาลหนึ่งซึ่งเป็นที่อยู่ในปัจจุบัน

การเปลี่ยนเขตเทศบาล หรือ อบต. อันเนื่องมาจากการขยายเขตเทศบาลหรือเปลี่ยนเขตการปกครอง โดยที่บุคคลหรือครัวเรือนนั้นยังอยู่ประจำที่เดิม และการย้ายสถานที่อยู่อาศัยในกรุงเทพมหานครและย้ายภายในเมืองพัทยาไม่นับว่าเป็นการย้ายถิ่น

### 8.12 ลักษณะความพิการ

หมายถึง ลักษณะความพิการโดยประจักษ์ สามารถจำแนกได้ 5 ประเภท ดังนี้

- 1) ความพิการทางการมองเห็น ได้แก่
  - (1) มีแต่เบ้าตา ไม่มีลูกตาทั้งสองข้าง
  - (2) มีลักษณะของความผิดปกติชัดเจน เช่น ลูกตาสีขาวขุ่น ไม่มีลูกตาดำ ลูกตาฝ่อ เป็นต้น
- 2) ความพิการทางการได้ยิน หรือสื่อความหมาย ได้แก่
  - (1) มีความผิดปกติในการได้ยินเสียง และพูดไม่ได้ เช่น เป็นใบ้
  - (2) มีความผิดปกติในการสื่อความหมาย และการใช้ภาษาพูด การเข้าใจภาษาพูด เช่น พูดไม่รู้เรื่อง พูดโต้ตอบไม่ตรงความหมาย
- 3) ความพิการทางการเคลื่อนไหว หรือทางร่างกาย ได้แก่
  - (1) กลุ่มความพิการทางกาย กรณีแขนขาด ขาขาด
    - แขนขาดตั้งแต่ข้อมือขึ้นมา หนึ่งข้าง หรือทั้งสองข้าง
    - ขาขาดตั้งแต่ข้อเท้าขึ้นมา หนึ่งข้าง หรือทั้งสองข้าง
  - (2) กลุ่มอัมพาต กล้ามเนื้อแขน ขา อ่อนแรง ขาลีบผิดรูปมีลักษณะการสูญเสียความสามารถในการเคลื่อนไหว อ่อนแรง ไม่สามารถประกอบกิจวัตรหลักในชีวิตประจำวัน อาจพิจารณาได้จากคนที่ นอนตลอดเวลาหรือนั่งอยู่ในรถเข็นตลอดเวลา

4) ความพิการทางจิตใจ หรือพฤติกรรม หรือออทิสติก ได้แก่

(1) กลุ่มที่มีอาการทางจิต

- กลุ่มอาการทางจิตรุนแรง โวยวาย ทำร้ายผู้อื่น ไม่สามารถควบคุมความประพฤติ ไม่สามารถประกอบกิจวัตรหลักในชีวิตประจำวัน หรือช่วยเหลือตนเองไม่ได้
- กลุ่มอาการทางจิตที่มีลักษณะอยู่เฉยๆ ไม่พูดจา ไม่ยุ่งเกี่ยวกับใคร ไม่สามารถประกอบกิจวัตรหลักในชีวิตประจำวันได้ หรือช่วยเหลือตนเองไม่ได้

(2) กลุ่มอาการทางพฤติกรรม

เช่น ออทิสติก มีลักษณะอาการไม่อยู่นิ่ง มีพฤติกรรมแตกต่างจากบุคคลทั่วไป อย่างเห็นได้ชัดเจน

5) ความพิการทางสติปัญญาหรือการเรียนรู้ ได้แก่

กลุ่มอาการทางสติปัญญาหรือการเรียนรู้ ในกรณีที่สภาพความพิการเห็นได้ว่า มีลักษณะปัญญาอ่อนระดับรุนแรง เช่น ไม่มีปฏิสัมพันธ์ ช่วยเหลือตนเองในชีวิตประจำวันได้น้อย มีพัฒนาการช้ามาก ยังต้องการพี่เลี้ยงช่วยดูแล

## ภาคเศษ

### ที่อยู่อาศัยของครัวเรือน

หมายถึง สถานที่ที่ครัวเรือนใช้เป็นที่อยู่อาศัย อาจเป็นส่วนหนึ่งของบ้าน หรือบ้านหลายหลังที่อยู่ในบริเวณเดียวกัน รวมทั้งพื้นที่สาธารณะที่มีครัวเรือนใช้เป็นที่อยู่อาศัยเป็นประจำ

#### 8.13 ประเภทของที่อยู่อาศัย

หมายถึง ลักษณะของสถานที่ที่ครัวเรือนใช้เป็นที่อยู่อาศัยของบุคคลในครัวเรือนเดียวกัน ได้แก่

- 1) บ้านเดี่ยว
- 2) ทาวน์เฮ้าส์/บ้านแฝด/ทาวน์โฮม
- 3) ห้องชุด
- 4) ตึกแถว/ห้องแถว/เรือนแถว
- 5) ห้องภายในบ้าน
- 6) ที่อยู่อาศัยในสำนักงานหรืออาคาร
- 7) เรือ แพ รถ
- 8) ที่อยู่อาศัยส่วนบุคคลประเภทอื่น

## 8.14 ลักษณะของที่อยู่อาศัย

หมายถึง ที่อยู่อาศัยซึ่งจำแนกได้ตามวัสดุที่ใช้ในการก่อสร้างที่อยู่อาศัยเป็นส่วนใหญ่ โดยแยกเป็น 5 ลักษณะ

- 1) ตึก
- 2) ไม้
- 3) ครึ่งตึกครึ่งไม้
- 4) ใช้วัสดุไม่ถาวรในท้องถิ่น
- 5) ใช้วัสดุซึ่งใช้ประโยชน์อย่างอื่นมาแล้ว

## 8.15 การครอบครองที่อยู่อาศัยของคนในครัวเรือน (ไม่รวมที่ดิน)

หมายถึง กรรมสิทธิ์ในที่อยู่อาศัยของครัวเรือน โดยการเป็นเจ้าของ เช่าซื้อ เช่า หรืออยู่โดยไม่เสียค่าเช่า เพราะเป็นส่วนหนึ่งของค่าจ้างแรงงานหรือเจ้าของให้อยู่เปล่า

## 8.16 การถือกรรมสิทธิ์ที่ดิน

หมายถึง คนในครัวเรือนมีกรรมสิทธิ์ในการครอบครองที่ดิน ที่เป็นที่ตั้งของที่อยู่อาศัย โดยการเป็นเจ้าของที่ดิน เช่าซื้อที่ดิน เช่าที่ดิน ไม่เสียค่าเช่าที่ดิน หรืออื่นๆ

## 8.17 การเป็นเจ้าของเครื่องใช้ในครัวเรือน

หมายถึง สมาชิกคนใดคนหนึ่งเป็นเจ้าของเครื่องใช้ต่างๆ และเครื่องใช้ดังกล่าวต้องสามารถใช้งานได้ (ไม่รวมเครื่องใช้ที่มีไว้ขายหรือมีคนเอามาซ่อม) ส่วนเครื่องใช้ต่างๆ ที่มีไว้ใช้ในการประกอบอาชีพ เช่น รถยนต์รับจ้าง ตู้เย็นในร้านขายเครื่องดื่ม ให้ถือว่าเป็นเจ้าของ

## 9. ข้อสังเกตสำหรับผู้ให้ข้อมูล

ข้อมูลสถิติที่น่าเสนอในรายงานฉบับนี้ ได้จากการประมวลผลข้อมูลของจังหวัด โดยในตารางสถิติ บางตาราง ผลรวมของแต่ละจำนวนอาจไม่เท่ากับยอดรวม และข้อมูลในแต่ละตารางอาจมีความแตกต่างกัน เนื่องจากข้อมูลแต่ละจำนวนได้มีการปิดเศษ โดยอิสระจากกัน สำหรับข้อมูลของครัวเรือน (ภาคเคหะ) เป็นการนำเสนอเฉพาะข้อมูลของครัวเรือนส่วนบุคคลเท่านั้น

## บทที่ 2

### บทสรุป

#### ภาคประชากร

จังหวัดเลย เป็นจังหวัดหนึ่งใน 19 จังหวัดที่ตั้งอยู่ในภาคตะวันออกเฉียงเหนือของประเทศไทย มีเนื้อที่ทั้งหมดประมาณ 11,424.612 ตารางกิโลเมตร มีอาณาเขตติดต่อกับประเทศสาธารณรัฐประชาชนลาวทางด้านเหนือ จังหวัดอุดรธานีและจังหวัดหนองคายทางด้านตะวันออก จังหวัดขอนแก่นและจังหวัดเพชรบูรณ์ทางด้านทิศใต้ จังหวัดพิษณุโลกทางด้านทิศตะวันตก จังหวัดนี้มีอุณหภูมิก่อนข้างร้อนในฤดูร้อน และหนาวจัดในฤดูหนาว

ในปี 2553 จังหวัดเลย แบ่งเขตการปกครองเป็น 14 อำเภอ 89 ตำบล และ 916 หมู่บ้าน

#### 1. ลักษณะทางประชากร

##### 1.1 จำนวนประชากรและการกระจายตัวของประชากร

ประชากรที่อาศัยในจังหวัดเลย ณ วันที่ 1 กันยายน 2553 มีจำนวน 546,031 คนเป็นชาย 272,262 คน และหญิง 273,769 คน คิดเป็นอัตราส่วนระหว่างเพศชายต่อหญิงเท่ากับ 99.4 หรือกล่าวได้ว่ามีประชากรเพศชาย 99 คน ต่อเพศหญิง 100 คน อัตราเพิ่มโดยเฉลี่ยของประชากรในช่วงปี 2543 – 2553 ลดลงคิดเป็นร้อยละ -1.06 ต่อปี

เมื่อพิจารณาการกระจายตัวของประชากร พบว่า ประชากรส่วนใหญ่อาศัยอยู่นอกเขตเทศบาล คือ ร้อยละ 69.9 ของประชากรทั้งสิ้น และที่เหลืออาศัยอยู่ในเขตเทศบาล คือ ร้อยละ 30.1 เมื่อเปรียบเทียบระหว่างอำเภอ พบว่า อำเภอเมืองเลยมีประชากรอาศัยอยู่มากที่สุด คือ 113,328 คน หรือ ร้อยละ 20.8 และอำเภอนาแห้ว มีประชากรอาศัยอยู่น้อยที่สุด คือ 10,429 คน หรือ ร้อยละ 1.9 (แผนภูมิ 1)

ตาราง 1 จำนวนประชากร จำแนกตามเพศ และเขตการปกครอง

เขตการปกครอง	ประชากร			ร้อยละ
	รวม	ชาย	หญิง	
รวม	546,031	272,262	273,769	100.0
ในเขตเทศบาล	164,179	81,302	82,877	30.1
นอกเขตเทศบาล	381,852	190,960	190,892	69.9

## แผนภูมิ 1 จำนวนประชากร จำแนกตามอำเภอ พ.ศ. 2553

### อำเภอ

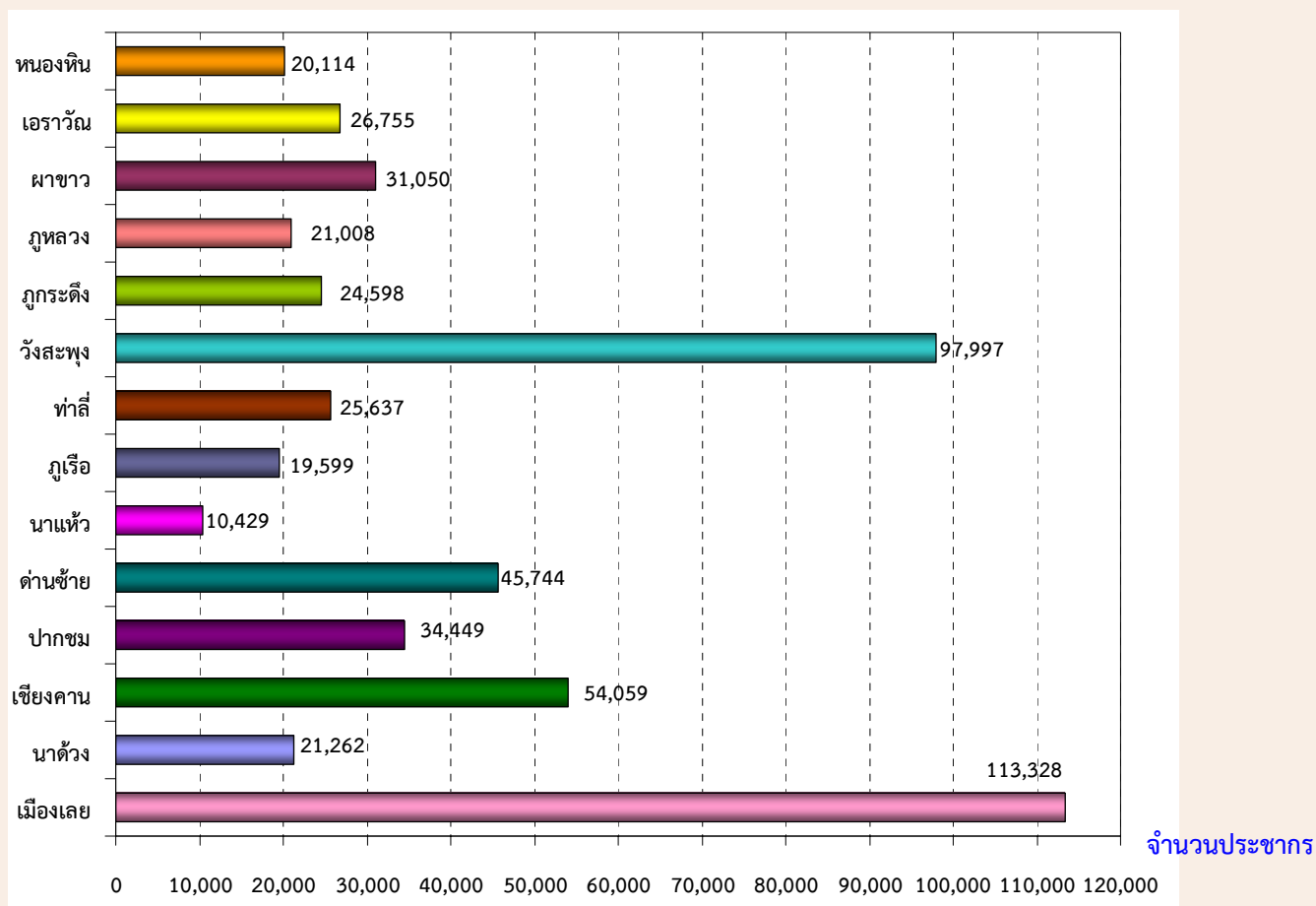

### 1.2 ความหนาแน่นของประชากร

จังหวัดเลย มีจำนวนประชากรโดยเฉลี่ยประมาณ 47.8 คน ต่อพื้นที่ 1 ตารางกิโลเมตร พื้นที่ที่มีความหนาแน่นของประชากรมากที่สุด คือ อำเภอเอรಾವัง 111.5 คน ต่อพื้นที่ 1 ตารางกิโลเมตร และความหนาแน่นน้อยที่สุด คือ อำเภอนาแห้ว 16.6 คน ต่อพื้นที่ 1 ตารางกิโลเมตร



## ตาราง 2 ความหนาแน่นของประชากรโดยเฉลี่ย จำแนกตามอำเภอ และเขตการปกครอง

อำเภอ	ความหนาแน่นของประชากร (คนต่อ 1 ตารางกิโลเมตร)
รวม	47.8
เมืองเลย	76.5
นาด้าง	36.0
เชียงคาน	62.4
ปากชม	36.0
ด่านซ้าย	26.4
นาแห้ว	16.6
ภูเรือ	22.3
ท่าลี่	37.5
วังสะพุง	84.0
ภูกระดึง	29.2
ภูหลวง	35.3
ผาขาว	67.1
เอราวัณ	111.5
หนองหิน	66.6

### 1.3 จำนวนครัวเรือน ขนาดของครัวเรือนและเพศของหัวหน้าครัวเรือน

จำนวนครัวเรือนในจังหวัดเลยมีทั้งสิ้น 152,446 ครัวเรือน โดยเป็นครัวเรือนส่วนบุคคลจำนวน 151,126 ครัวเรือน และครัวเรือนกลุ่มบุคคล (เช่น ครัวเรือนสถาบัน ครัวเรือนคนงาน) จำนวน 1,320 ครัวเรือน และมีขนาดของครัวเรือนส่วนบุคคลโดยเฉลี่ยเท่ากับ 3.6 คน โดยนอกเขตเทศบาลมีขนาดครัวเรือนโดยเฉลี่ยใหญ่กว่าในเขตเทศบาล คือ 3.6 คน และ 3.4 คน ตามลำดับ (ตารางสถิติ ตารางที่ 1)

เมื่อเปรียบเทียบขนาดของครัวเรือนส่วนบุคคล พบว่า อำเภอปากชม อำเภอภูเรือ อำเภอผาขาว และอำเภอหนองหิน มีขนาดของครัวเรือนโดยเฉลี่ยใหญ่ที่สุดเท่ากัน คือ 3.7 คน และเล็กที่สุดคืออำเภอภูกระดึง คือ 3.3 คน ต่อหนึ่งครัวเรือน

สำหรับหัวหน้าครัวเรือนของครัวเรือนส่วนบุคคลส่วนใหญ่เป็นชายมากกว่าหญิง คือ ร้อยละ 73.7 และร้อยละ 26.3 ตามลำดับ และในเขตเทศบาลมีสัดส่วนหัวหน้าครัวเรือนเป็นหญิงสูงกว่านอกเขตเทศบาล (ตาราง 3)

ตาราง 3 จำนวนและขนาดครัวเรือนส่วนบุคคล ร้อยละของหัวหน้าครัวเรือน จำแนกตามเขตการปกครอง

เขตการปกครอง	จำนวนครัวเรือนส่วนบุคคล	ขนาดครัวเรือนโดยเฉลี่ย	ร้อยละของหัวหน้าครัวเรือน		
			รวม	ชาย	หญิง
รวม	151,126	3.6	100.0	73.7	26.3
ในเขตเทศบาล	46,589	3.4	100.0	71.0	29.0
นอกเขตเทศบาล	104,537	3.6	100.0	74.9	25.1

#### 1.4 โครงสร้างทางอายุและเพศของประชากร

เมื่อพิจารณาประชากรของจังหวัดเลยตามกลุ่มอายุ (ตาราง 4) พบว่า มีประชากรวัยเด็ก (อายุ 0 – 14 ปี) ร้อยละ 20.6 ประชากรวัยแรงงาน (อายุ 15 – 59 ปี) ร้อยละ 65.2 และประชากรวัยสูงอายุ (อายุ 60 ปีขึ้นไป) ร้อยละ 14.2 โดยนอกเขตเทศบาลมีสัดส่วนของประชากรวัยเด็กสูงกว่าในเขตเทศบาล แต่มีประชากรวัยแรงงานและวัยสูงอายุต่ำกว่าในเขตเทศบาล ถ้าเปรียบเทียบระหว่างเพศ พบว่า สัดส่วนของประชากรวัยเด็กจะเป็นชายสูงกว่าหญิง ในขณะที่ประชากรวัยแรงงานและประชากรวัยสูงอายุจะเป็นหญิงมากกว่าชาย

อายุโดยเฉลี่ยของประชากร (อายุมัธยฐาน) ประมาณ 36.9 ปี ประชากรในเขตเทศบาลมีอายุโดยเฉลี่ยสูงกว่านอกเขตเทศบาลเล็กน้อย คือ 37.1 ปี และ 36.7 ปี ตามลำดับ

เมื่อพิจารณาถึงอัตราส่วนการเป็นภาระ ซึ่งหมายถึงการที่ประชากรวัยแรงงานอายุ 15-59 ปี ต้องรับภาระประชากรในวัยอื่น ๆ พบว่า อัตราส่วนการเป็นภาระรวมคิดเป็น 53.4 กล่าวคือ ประชากรที่อยู่ ในวัยทำงาน 100 คน ต้องรับภาระเลี้ยงดูเด็ก และคนชราประมาณ 53 คน อัตราส่วนการเป็นภาระวัยเด็กเท่ากับ 31.6 อัตราส่วนการเป็นภาระวัยชราเท่ากับ 21.8 โดยในเขตเทศบาลมีอัตราส่วนการเป็นภาระวัยชราสูงกว่านอกเขตเทศบาล ในขณะที่นอกเขตเทศบาลมีอัตราส่วนการเป็นภาระวัยเด็กสูงกว่าในเขตเทศบาล

ตาราง 4 ลักษณะทางประชากร จำแนกตามเขตการปกครอง

ลักษณะทางประชากร	รวม	เขตการปกครอง	
		ในเขตเทศบาล	นอกเขตเทศบาล
<b>ประชากรตามหมวดอายุ (%)</b>			
วัยเด็ก 0 – 14 ปี			
รวม	20.6	19.8	20.9
ชาย	21.3	20.4	21.7
หญิง	19.9	19.2	20.2
วัยแรงงาน 15 – 59 ปี			
รวม	65.2	65.6	65.0
ชาย	64.9	65.4	64.6
หญิง	65.6	65.7	65.4
วัยสูงอายุ 60 ปีขึ้นไป			
รวม	14.2	14.6	14.1
ชาย	13.9	14.2	13.7
หญิง	14.6	15.1	14.4
<b>อายุมัธยฐาน</b>	36.9	37.1	36.7
<b>อัตราส่วนระหว่างเพศ (%)</b>			
รวม	99.4	98.1	100.0
วัยเด็ก 0 – 14 ปี	106.5	104.5	107.3
วัยแรงงาน 15 – 59 ปี	98.4	97.7	98.8
วัยสูงอายุ 60 ปีขึ้นไป	94.4	91.7	95.6
<b>อัตราส่วนการเป็นภรรยา (%)</b>			
รวม	53.4	52.5	53.8
วัยเด็ก 0 – 14 ปี	31.6	30.2	32.2
วัยสูงอายุ 60 ปีขึ้นไป	21.8	22.3	21.6

### 1.5 ศาสนาและสัญชาติ

ประชากรส่วนใหญ่นับถือศาสนาพุทธ ร้อยละ 99.6 รองลงมานับถือศาสนาคริสต์ ร้อยละ 0.3 และศาสนาอิสลาม ร้อยละ 0.1

ประชากรในจังหวัดเลยส่วนใหญ่ หรือร้อยละ 98.3 เป็นผู้มีสัญชาติไทย ร้อยละ 1.4 เป็นคนสัญชาติลาว และที่เหลือร้อยละ 0.3 เป็นผู้มีสัญชาติอื่น ๆ

ตาราง 5 ร้อยละของประชากร จำแนกศาสนา สัญชาติ และเขตการปกครอง

ศาสนาและสัญชาติ	รวม	เขตการปกครอง	
		ในเขตเทศบาล	นอกเขตเทศบาล
<b>ศาสนา</b>	<b>100.0</b>	<b>100.0</b>	<b>100.0</b>
พุทธ	99.6	99.3	99.6
อิสลาม	0.1	0.2	0.1
คริสต์	0.3	0.5	0.3
อื่นๆ	a	a	a
<b>สัญชาติ</b>	<b>100.0</b>	<b>100.0</b>	<b>100.0</b>
ไทย	98.3	99.3	97.9
ลาว	1.4	0.6	1.8
อื่นๆ	0.3	0.1	0.3

a น้อยกว่าร้อยละ 0.1

### 1.6 สถานภาพสมรส

แผนภูมิ 2 แสดงสถานภาพสมรสของประชากรอายุตั้งแต่ 13 ปีขึ้นไป พบว่า เกินกว่าร้อยละ 50 ของประชากรเป็นผู้ที่สมรส โดยสัดส่วนผู้สมรสของเพศชายและหญิงไม่แตกต่างกัน สัดส่วนของประชากรชายที่อยู่เป็นโสดจะสูงกว่าหญิง (ร้อยละ 28.4 และ 18.8 ตามลำดับ) แต่เพศหญิงจะมีสัดส่วนของการเป็นหม้าย หย่า และแยกกันอยู่สูงกว่าเพศชาย 2 เท่า (ร้อยละ 14.4 และ 7.2 ตามลำดับ)

แผนภูมิ 2 ร้อยละของประชากรอายุ 13 ปีขึ้นไป จำแนกตามสถานภาพสมรส และเพศ

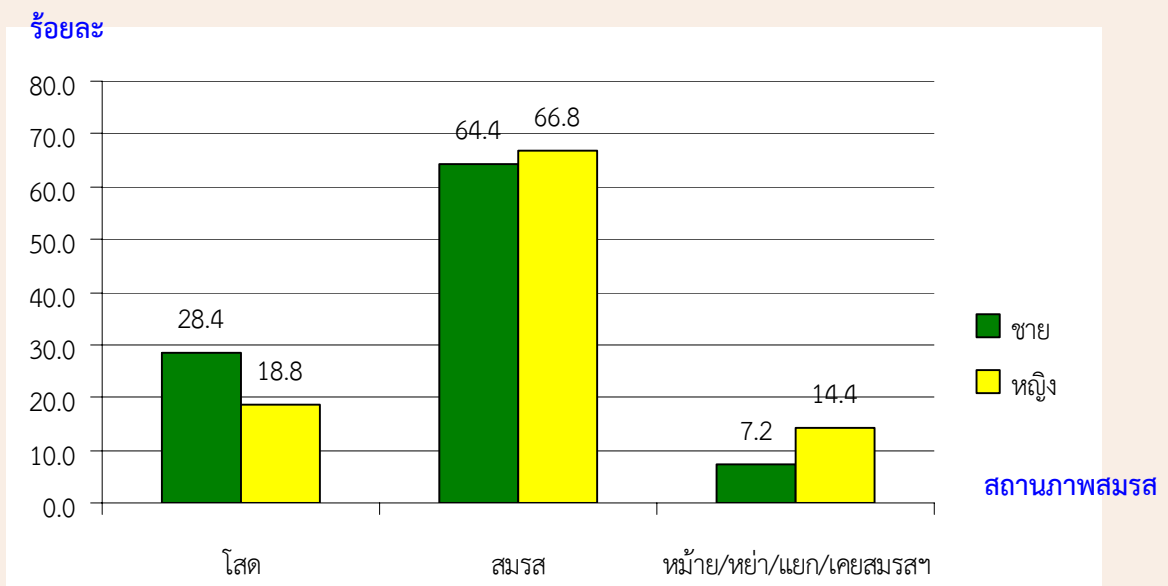

## 1.7 การมีชื่อในทะเบียนบ้าน

จากการสอบถามเรื่องการมีชื่อในทะเบียนบ้านตามที่อยู่จริง พบว่า ประชากรที่อาศัยอยู่ในจังหวัดเลยและมีชื่ออยู่ในทะเบียนบ้านที่อาศัยอยู่ปัจจุบัน ร้อยละ 90.8 มีชื่ออยู่ในทะเบียนบ้านอื่นในจังหวัดเลย ร้อยละ 6.0 มีชื่อในทะเบียนบ้านในจังหวัดอื่น ร้อยละ 2.1 ส่วนที่เหลือเป็นผู้ที่มีชื่อในทะเบียนบ้านในประเทศอื่น ๆ หรือไม่มีในประเทศใดเลย ซึ่งส่วนมากจะเป็นคนต่างชาติ คนต่างด้าว ที่อาศัยอยู่ในประเทศไทย ร้อยละ 0.6 และร้อยละ 0.5 ตามลำดับ สัดส่วนประชากรในเขตเทศบาลที่มีชื่อในทะเบียนบ้านที่อาศัยอยู่ต่ำกว่าประชากรนอกเขตเทศบาล (ร้อยละ 89.6 และร้อยละ 91.4)

ตาราง 6 ร้อยละของประชากร จำแนกตามการมีชื่อในทะเบียนบ้าน เพศ และเขตการปกครอง

การมีชื่อในทะเบียนบ้าน	รวม	เพศ		เขตการปกครอง	
		ชาย	หญิง	ในเขตเทศบาล	นอกเขตเทศบาล
รวม	100.0	100.0	100.0	100.0	100.0
มีในบ้านที่อาศัยอยู่	90.8	90.5	91.2	89.6	91.4
มีอยู่ที่อื่น					
ในจังหวัดนี้	6.0	6.4	5.5	7.4	5.4
ในจังหวัดอื่น	2.1	2.4	1.9	2.6	1.9
ประเทศอื่น	0.6	0.4	0.8	0.3	0.7
ไม่มีที่ใดเลย	0.5	0.3	0.6	0.1	0.6

## 1.8 ลักษณะความพิการ

จากข้อมูลเรื่องความพิการในครั้งนี้อยู่ หมายถึง ความพิการโดยประจักษ์ที่สามารถมองเห็นได้เด่นชัดตามความหมายของกระทรวงการพัฒนาสังคมและความมั่นคงของมนุษย์ โดยได้สอบถามประชากรทุกคนว่ามีลักษณะความพิการหรือไม่ พบว่า ประชากรในจังหวัดเลยทั้งสิ้น 546,031 คน ไม่มีลักษณะความพิการ ร้อยละ 98.8 และผู้ที่มีลักษณะความพิการ มีเพียงร้อยละ 1.2 (ตาราง 7)

ตาราง 7 ร้อยละของประชากร จำแนกตามลักษณะความพิการ เพศ และเขตการปกครอง

ลักษณะความพิการ	รวม	เพศ		เขตการปกครอง	
		ชาย	หญิง	ในเขตเทศบาล	นอกเขตเทศบาล
รวม	100.0	100.0	100.0	100.0	100.0
ไม่มีความพิการ	98.8	98.7	99.0	99.0	99.0
มีความพิการ	1.2	1.3	1.0	1.0	1.0

## 2. ลักษณะทางสังคมและเศรษฐกิจ

### 2.1 การศึกษา

ประชากรกลุ่มอายุ 6 – 24 ปี ซึ่งเป็นประชากรในวัยที่ควรกำลังศึกษาอยู่ในระดับใดระดับหนึ่ง (ตาราง 8) พบว่า มีผู้ที่ไม่ได้กำลังเรียนหนังสือประมาณ ร้อยละ 28.8 สัดส่วนของผู้ชายที่ไม่ได้กำลังเรียนหนังสือสูงกว่าผู้หญิง (ร้อยละ 30.8 และร้อยละ 26.8 ตามลำดับ) และประชากรนอกเขตเทศบาลที่ไม่ได้กำลังเรียนหนังสือมีสัดส่วนสูงกว่าในเขตเทศบาล

สำหรับการศึกษาที่สำเร็จของประชากรอายุ 15 ปีขึ้นไป พบว่า ประชากรที่สำเร็จการศึกษาสูงกว่าระดับประถมศึกษา มีประมาณร้อยละ 34.4 ของประชากรอายุ 15 ปีขึ้นไปทั้งสิ้น ถ้าเปรียบเทียบระหว่างเพศ พบว่า ผู้ชายสำเร็จการศึกษาสูงกว่าระดับประถมศึกษามากกว่าผู้หญิง (ร้อยละ 36.5 และร้อยละ 32.4 ตามลำดับ) ประชากรที่อยู่ในเขตเทศบาลสำเร็จการศึกษาสูงกว่าระดับประถมศึกษามากกว่านอกเขตเทศบาล (ร้อยละ 41.5 และร้อยละ 31.4 ตามลำดับ) และประชากรอายุ 15 ปีขึ้นไปไม่มีการศึกษาเฉลี่ย 7.1 ปี โดยเพศชายมีการศึกษาเฉลี่ยสูงกว่าเพศหญิง (7.2 ปี และ 6.9 ปี ตามลำดับ)

ตาราง 8 การศึกษาของประชากร จำแนกตามเพศ และเขตการปกครอง

การศึกษา	รวม	เพศ		เขตการปกครอง	
		ชาย	หญิง	ในเขตเทศบาล	นอกเขตเทศบาล
ประชากรอายุ 6-24 ปีที่ไม่ได้กำลังเรียน (%)	28.8	30.8	26.8	27.1	29.6
ประชากรอายุ 15 ปีขึ้นไปที่สำเร็จการศึกษา สูงกว่าระดับประถมศึกษา (%)	34.4	36.5	32.4	41.5	31.4
ปีการศึกษาเฉลี่ยของประชากรอายุ 15 ปีขึ้นไป	7.1	7.2	6.9	7.7	6.8

### 2.2 การอ่านออกและเขียนได้

เมื่อพิจารณาอัตราการอ่านออกและเขียนได้ของประชากรอายุ 15 ปีขึ้นไป ซึ่งได้สอบถามถึงความสามารถในการอ่านออกและเขียนได้ทั้งภาษาไทยและภาษาอื่น พบว่า เกินกว่าร้อยละ 90 ของประชากรในจังหวัดเลย สามารถอ่านออกและเขียนได้ในภาษาไทย โดยเพศชายมีอัตราการอ่านออกและเขียนได้สูงกว่าเพศหญิง (ร้อยละ 97.9 และร้อยละ 96.3 ตามลำดับ) ประชากรในเขตเทศบาลมีอัตราการอ่านออกและเขียนได้สูงกว่าประชากรนอกเขตเทศบาล (ตาราง 9)

สำหรับความสามารถในการอ่านออกและเขียนได้ในภาษาอื่นนอกจากภาษาไทยนั้น พบว่า ส่วนใหญ่เป็นภาษาอังกฤษ ภาษาลาว และภาษาจีน ซึ่งประชากรในเขตเทศบาลจะมีอัตราการอ่านออกและเขียนได้ ในภาษาอื่นสูงกว่าประชากรนอกเขตเทศบาล คือ ร้อยละ 8.8 และร้อยละ 4.5 ตามลำดับ เนื่องจากประชากรต่างชาติที่อยู่ในเขตเทศบาลมีสัดส่วนที่สูงกว่านอกเขตเทศบาล

ตาราง 9 ร้อยละของประชากรอายุ 15 ปีขึ้นไป จำแนกตามการอ่านออกและเขียนได้ เพศ และเขตการปกครอง

การอ่านออกและเขียนได้	รวม	เพศ		เขตการปกครอง	
		ชาย	หญิง	ในเขตเทศบาล	นอกเขตเทศบาล
ภาษาไทย	100.0	100.0	100.0	100.0	100.0
อ่านออกเขียนได้	97.1	97.9	96.3	98.1	96.7
อ่านไม่ออกเขียนไม่ได้	2.9	2.1	3.7	1.9	3.3
ภาษาอื่น ๆ	100.0	100.0	100.0	100.0	100.0
อ่านออกเขียนได้	5.8	5.6	6.1	8.8	4.5
อ่านไม่ออกเขียนไม่ได้	94.2	94.4	93.9	91.2	95.5

## 2.3 การทำงานในรอบปี

### 2.3.1 อุตสาหกรรม

ประชากรอายุ 15 ปีขึ้นไป ที่มีงานทำในรอบปีที่แล้ว (1 กันยายน 2552 ถึง 31 สิงหาคม 2553) มีจำนวน 325,485 คน คิดเป็นร้อยละ 75.7 ของประชากรอายุ 15 ปีขึ้นไป เป็นชาย 168,464 คน (ร้อยละ 51.8) และหญิง 157,021 คน (ร้อยละ 48.2) ส่วนประชากรที่มีอายุ 15 ปีขึ้นไปที่ไม่มีการทำงานหรือไม่ได้ทำงาน มีร้อยละ 24.3 เมื่อพิจารณาอุตสาหกรรมหรือประเภทกิจการของผู้ที่มีงานทำ พบว่า มีผู้ทำงานในภาคเกษตรกรรม ร้อยละ 74.2 และนอกภาคเกษตรกรรม ร้อยละ 25.8 โดยส่วนใหญ่ทำงานในสาขาการขนส่ง ขยายปลีก การซ่อมแซมยานยนต์ รถจักรยานยนต์ ของใช้ส่วนบุคคลและของใช้ในครัวเรือน ร้อยละ 9.9

สำหรับผู้มีงานทำทั้งในเขตเทศบาลและนอกเขตเทศบาลส่วนใหญ่ทำงานในภาคเกษตรกรรม (ร้อยละ 60.7 และร้อยละ 79.6 ตามลำดับ) ส่วนผู้ทำงานนอกภาคเกษตรกรรมทั้งในเขตเทศบาลและนอกเขตเทศบาล ส่วนใหญ่ทำงานในสาขาการขนส่ง การขายปลีกมากที่สุด (ร้อยละ 14.1 และร้อยละ 8.1 ตามลำดับ) (ตาราง 10)

ตาราง 10 จำนวนและร้อยละของประชากรอายุ 15 ปีขึ้นไป จำแนกตามการมีงานทำ อุตสาหกรรม เพศ และเขตการปกครอง

อุตสาหกรรม	รวม	เพศ		เขตการปกครอง	
		ชาย	หญิง	ในเขตเทศบาล	นอกเขตเทศบาล
ยอดรวม <sup>1/</sup>	430,063	212,389	217,674	129,292	300,771
<b>ผู้มีงานทำ</b>	<b>325,485</b>	<b>168,464</b>	<b>157,021</b>	<b>93,806</b>	<b>231,679</b>
<b>อุตสาหกรรม</b>					
ภาคเกษตรกรรม					
1.เกษตรกรรม การป่าไม้ และการประมง	74.2	74.2	74.3	60.7	79.6
นอกภาคเกษตรกรรม					
1. การขายส่ง และการขายปลีก	9.9	8.9	11.0	14.5	8.1
2. ที่พักแรมและบริการด้านอาหาร	3.5	4.8	2.1	5.3	2.7
3. กิจกรรมบริการด้านอื่นๆ	2.6	2.2	3.2	3.9	2.1
4. การบริหารราชการ และการป้องกันประเทศ	2.0	1.9	2.0	2.9	1.6
5. การก่อสร้าง	1.7	1.1	2.4	3.2	1.1
<b>ผู้ไม่มีงานทำ</b>	<b>104,578</b>	<b>43,925</b>	<b>60,653</b>	<b>35,487</b>	<b>69,092</b>

1/ ไม่รวมผู้ที่ไม่ทราบว่าทำงานหรือไม่

### 2.3.2 สถานภาพการทำงาน

ผู้มีงานทำในรอบปีส่วนใหญ่ทำงานส่วนตัวโดยไม่มีลูกจ้าง ร้อยละ 43.2 รองลงมา คือทำงานในฐานะช่วยธุรกิจในครัวเรือนโดยไม่ได้รับค่าจ้าง ร้อยละ 40.3 เมื่อเปรียบเทียบระหว่างเพศ พบว่า สัดส่วนผู้หญิงทำงานในฐานะช่วยธุรกิจในครัวเรือนโดยไม่ได้รับค่าจ้าง สูงกว่าผู้ชาย (ร้อยละ 55.5 และร้อยละ 26.2) ขณะที่ผู้ชายที่ประกอบธุรกิจส่วนตัวมีสัดส่วนมากกว่าผู้หญิง (ร้อยละ 55.7 และ ร้อยละ 29.7)

สำหรับสถานภาพการทำงานของผู้มีงานทำในเขตเทศบาลและนอกเขตเทศบาลนั้นไม่แตกต่างกัน โดยนอกเขตเทศบาลมีสัดส่วนการประกอบธุรกิจส่วนตัวโดยไม่มีลูกจ้าง และช่วยธุรกิจในครัวเรือนสูงกว่าในเขตเทศบาล แต่สัดส่วนการเป็นนายจ้างของในเขตเทศบาลสูงกว่านอกเขตเทศบาล (ร้อยละ 0.9 และ ร้อยละ 0.4)



ตาราง 11 ร้อยละของผู้มีงานทำ จำแนกตามสถานภาพการทำงาน เพศ และเขตการปกครอง

สถานภาพการทำงาน	รวม	เพศ		เขตการปกครอง	
		ชาย	หญิง	ในเขตเทศบาล	นอกเขตเทศบาล
รวม	100.0	100.0	100.0	100.0	100.0
นายจ้าง	0.6	0.7	0.4	0.9	0.4
ประกอบธุรกิจส่วนตัวโดยไม่มีลูกจ้าง	43.2	55.7	29.7	41.2	44.0
ช่วยธุรกิจในครัวเรือนโดยไม่ได้รับค่าจ้าง	40.3	26.2	55.5	34.8	42.5
ลูกจ้างรัฐบาล	7.2	7.8	6.7	11.1	5.7
ลูกจ้างรัฐวิสาหกิจ	0.3	0.4	0.2	0.7	0.2
ลูกจ้างเอกชน	8.2	9.0	7.3	11.0	7.1
สมาชิกของการรวมกลุ่ม	0.2	0.2	0.2	0.3	0.1

### 3. ภาวะเจริญพันธุ์

#### 3.1 บุตรเกิดรอดและจำนวนบุตรที่มีชีวิตอยู่

จากการสอบถามผู้หญิงที่มีอายุ 13 ปีขึ้นไปทุกคน ในเรื่องของการมีบุตร พบว่า ผู้หญิง 1 คน มีบุตรที่ตนเองเป็นผู้ให้กำเนิดและมีชีวิตอยู่ขณะคลอดหรือบุตรเกิดรอดโดยเฉลี่ย มีประมาณ 1.81 คน โดยผู้หญิงที่อยู่ในเขตเทศบาลมีจำนวนบุตรเกิดรอดโดยเฉลี่ยต่ำกว่าผู้หญิงที่อยู่นอกเขตเทศบาลเล็กน้อย คือ 1.66 คน และ 1.88 คน ตามลำดับ แต่เมื่อพิจารณาเฉพาะหญิงเคยสมรสที่อยู่ในวัยเจริญพันธุ์อายุ 15-49 ปี พบว่ามีบุตรเกิดรอดโดยเฉลี่ย 1.65 คน ซึ่งต่ำกว่าเมื่อ 10 ปีที่แล้ว (1.88 คน) ซึ่งสอดคล้องกับอายุเฉลี่ยที่สมรสครั้งแรกสูงขึ้นทั้งชายและหญิง

เมื่อพิจารณาอายุเฉลี่ยเมื่อสมรสครั้งแรก (SMAM) พบว่า ผู้หญิงแต่งงานเร็วกว่าผู้ชาย โดยผู้หญิงแต่งงานครั้งแรกเมื่ออายุเฉลี่ยประมาณ 22.7 ปี ส่วนผู้ชายแต่งงานครั้งแรกเมื่ออายุเฉลี่ยประมาณ 27.5 ปี และประชากรทั้งชายและหญิงที่อยู่ในเขตเทศบาลจะแต่งงานช้ากว่าผู้ที่อยู่นอกเขตเทศบาล (ตาราง 12)

ตาราง 12 ภาวะเจริญพันธุ์ และอายุเฉลี่ยเมื่อแรกสมรส จำแนกตามเขตการปกครอง

ภาวะเจริญพันธุ์	รวม	เขตการปกครอง	
		ในเขตเทศบาล	นอกเขตเทศบาล
<b>จำนวนบุตรเกิดรอดเฉลี่ย<sup>1/</sup> (คน)</b>			
ต่อสตรีอายุ 13 ปีขึ้นไป	1.81	1.66	1.88
ต่อสตรีอายุ 15-49 ปี	1.27	1.16	1.32
ต่อสตรีเคยสมรสอายุ 15-49 ปี	1.65	1.59	1.67
<b>จำนวนบุตรที่มีชีวิตอยู่เฉลี่ย<sup>1/</sup> (คน)</b>			
ต่อสตรีอายุ 13 ปีขึ้นไป	1.74	1.60	1.80
ต่อสตรีอายุ 15-49 ปี	1.26	1.14	1.31
ต่อสตรีเคยสมรสอายุ 15-49 ปี	1.63	1.57	1.65
<b>อายุเฉลี่ยเมื่อแรกสมรส (ปี)</b>			
รวม	25.1	26.4	24.5
ชาย	27.5	28.8	27.0
หญิง	22.7	24.1	22.1

1/ ไม่รวมผู้ที่ไม่ทราบว่ามิบุตรหรือไม่

#### 4. การย้ายถิ่น

##### 4.1 สถานที่เกิดและระยะเวลาการอยู่อาศัยในสถานที่อยู่ปัจจุบัน

จากการทำสำมะโนประชากรและเคหะ พ.ศ. 2553 พบว่า ประชากรที่เกิดในจังหวัดเลยและปัจจุบันอาศัยอยู่ในจังหวัดที่เกิด มีร้อยละ 89.6 ซึ่งส่วนใหญ่เป็นเพศหญิงมากกว่าเพศชาย (ร้อยละ 89.9 และร้อยละ 89.3 ตามลำดับ) ส่วนประชากรที่เกิดในจังหวัดอื่น หรือประชากรที่ไม่ได้อาศัยอยู่ในจังหวัดที่เกิด มีร้อยละ 10.4 ซึ่งส่วนใหญ่จะอาศัยอยู่ในเขตเทศบาลมากกว่านอกเขตเทศบาล (ร้อยละ 11.7 และร้อยละ 9.9 ตามลำดับ)

สำหรับประชากรในจังหวัดเลยที่มีการย้ายถิ่นในช่วง พ.ศ. 2548-2553 มีประมาณ 32,028 คน คิดเป็นร้อยละ 5.9 ของประชากรทั้งจังหวัด (ไม่รวมผู้ที่ไม่ทราบระยะเวลาการอยู่อาศัยในปัจจุบัน) โดยนอกเขตเทศบาลมีสัดส่วนผู้ย้ายถิ่นสูงกว่าในเขตเทศบาล (ร้อยละ 5.9 และร้อยละ 5.8) และเพศหญิงมีสัดส่วนการย้ายถิ่นสูงกว่าเพศชาย (ร้อยละ 6.0 และร้อยละ 5.7)

ตาราง 13 ร้อยละการย้ายถิ่นของประชากร จำแนกตามเหตุผลของการย้ายถิ่น เพศ และเขตการปกครอง

การย้ายถิ่น และเหตุผลของการย้ายถิ่น	รวม	เพศ		เขตการปกครอง	
		ชาย	หญิง	ในเขตเทศบาล	นอกเขตเทศบาล
<b>การย้ายถิ่นของประชากร</b>					
ผู้ที่อาศัยอยู่ในจังหวัดที่เกิด	89.6	89.3	89.9	88.3	90.1
ผู้ที่ไม่ได้อาศัยอยู่ในจังหวัดที่เกิด	10.4	10.7	10.1	11.7	9.9
ผู้ที่ย้ายถิ่นในช่วง 5 ปี (พ.ศ. 2548-2553)	5.9	5.7	6.0	5.8	5.9
<b>เหตุผลของการย้ายถิ่น</b>	<b>100.0</b>	<b>100.0</b>	<b>100.0</b>	<b>100.0</b>	<b>100.0</b>
หางานทำ	24.5	19.8	28.6	14.8	28.4
หน้าที่การงาน	11.0	16.1	6.6	15.3	9.3
เพื่อการศึกษา	18.9	14.9	22.4	21.1	18.0
ติดตามบุคคลในครัวเรือน	16.1	16.0	16.2	17.9	15.4
กลับภูมิลำเนา	2.6	2.8	2.4	2.8	2.5
ย้ายที่อยู่อาศัย	22.2	21.4	22.8	22.3	22.1
ย้ายเข้าครัวเรือนสถาบัน	4.7	9.0	1.0	5.8	4.3
อื่นๆ	-	-	-	-	-

#### 4.2 เหตุผลของการย้ายถิ่น

สำหรับเหตุผลการย้ายถิ่นของประชากรที่มีการย้ายถิ่นในช่วง พ.ศ. 2548-2553 พบว่าส่วนใหญ่ย้ายเพื่อหางานทำ ร้อยละ 24.5 รองลงมา คือ ย้ายที่อยู่อาศัย และย้ายเพื่อการศึกษา (ร้อยละ 22.2 และร้อยละ 18.9) โดยเพศหญิงมีเหตุผลของย้ายถิ่นเพื่อหางานทำสูงกว่าเพศชาย ในขณะที่เพศชายมีเหตุผลในการย้ายเพื่อหน้าที่การงานสูงกว่าเพศหญิง สำหรับประชากรนอกเขตเทศบาลย้ายถิ่นเพื่อหางานทำมีสัดส่วนสูงกว่าในเขตเทศบาล (ร้อยละ 28.4 และร้อยละ 14.8) และสัดส่วนประชากรในเขตเทศบาลย้ายถิ่นเพื่อหน้าที่การงานสูงกว่าประชากรนอกเขตเทศบาล (ร้อยละ 15.3 และร้อยละ 9.3 )

## ภาคเคหะ

### 1. ประเภทและลักษณะของที่อยู่อาศัย

เมื่อศึกษาถึงประเภทที่อยู่อาศัยของครัวเรือนส่วนบุคคลในจังหวัดเลย ในปี 2553 พบว่าครัวเรือนส่วนใหญ่ ร้อยละ 94.2 มีที่อยู่อาศัยเป็น บ้านเดี่ยว รองลงมา เป็น ตึกแถว ห้องแถว หรือเรือนแถว ร้อยละ 2.6 และแฟลต อพาร์ทเมนท์ หอพัก ร้อยละ 1.8 เมื่อพิจารณาประเภทของที่อยู่อาศัยตามเขตการปกครอง จะมีลักษณะเหมือนกันคือส่วนใหญ่เป็นบ้านเดี่ยว ยกเว้นที่อยู่อาศัยประเภทตึกแถว ห้องแถว เรือนแถว และแฟลต อพาร์ทเมนท์ ที่จะมีในเขตเทศบาลมากกว่านอกเขตเทศบาล

สำหรับลักษณะของที่อยู่อาศัยหรือวัสดุที่ใช้ในการก่อสร้างที่อยู่อาศัยของครัวเรือน พบว่าส่วนใหญ่ปลูกสร้างด้วยวัสดุที่ถาวร คือ เป็นตึก ไม้ และครึ่งตึกครึ่งไม้ (ร้อยละ 98.6) โดยที่ครัวเรือนในเขตเทศบาล มีสัดส่วนของที่อยู่อาศัยที่สร้างด้วยวัสดุที่ถาวร สูงกว่านอกเขตเทศบาลเพียงเล็กน้อย คือ ร้อยละ 99.1 และ ร้อยละ 98.4 ตามลำดับ (ตาราง 14)

ตาราง 14 จำนวนและร้อยละของครัวเรือนส่วนบุคคล จำแนกตามประเภทและลักษณะของที่อยู่อาศัย และเขตการปกครอง

ประเภทที่อยู่อาศัย และลักษณะของที่อยู่อาศัย	รวม		เขตการปกครอง	
	จำนวน	ร้อยละ	ในเขตเทศบาล	นอกเขตเทศบาล
<b>ประเภทที่อยู่อาศัย<sup>1/</sup></b>	<b>151,126</b>	<b>100.0</b>	<b>100.0</b>	<b>100.0</b>
บ้านเดี่ยว	142,442	94.2	89.8	96.2
ทาวน์เฮาส์ บ้านแฝด ทาวน์โฮม	1,678	1.1	1.7	0.9
คอนโดมิเนียม แมนชั่น	115	0.1	0.1	0.1
แฟลต อพาร์ทเมนท์ หอพัก	2,664	1.8	2.1	1.6
ตึกแถว ห้องแถว เรือนแถว	3,976	2.6	6.0	1.1
อื่น ๆ <sup>2/</sup>	252	0.2	0.3	0.1
<b>ลักษณะของที่อยู่อาศัย<sup>1/</sup></b>	<b>150,875</b>	<b>100.0</b>	<b>100.0</b>	<b>100.0</b>
ตึก	53,637	35.6	39.1	34.0
ไม้	27,832	18.4	16.9	19.2
ครึ่งตึกครึ่งไม้	67,271	44.6	43.1	45.2
วัสดุไม่ถาวร/วัสดุใช้แล้ว	1,603	1.0	0.7	1.2
อื่น ๆ <sup>2/</sup>	532	0.4	0.2	0.4

1/ ไม่รวมไม่ทราบประเภทที่อยู่อาศัยและลักษณะของที่อยู่อาศัย

2/ รวมครัวเรือนที่อาศัยอยู่ในห้องภายในบ้าน ห้องภายในสำนักงาน เรือ แพ และรถ

## 2. การครอบครองที่อยู่อาศัยและที่ดินที่เป็นที่ตั้งของที่อยู่อาศัย

เมื่อพิจารณาถึงการครอบครองหรือการมีกรรมสิทธิ์ในที่อยู่อาศัยของประชากรในจังหวัดเลย พบว่า มีครัวเรือนประมาณร้อยละ 93.8 เป็นเจ้าของในที่อยู่อาศัย โดยสัดส่วนการเป็นเจ้าของที่อยู่อาศัยของครัวเรือนนอกเขตเทศบาลจะสูงกว่าในเขตเทศบาล (ร้อยละ 95.6 และร้อยละ 89.7 ตามลำดับ) ส่วนครัวเรือนที่เช่าที่อยู่อาศัย มีร้อยละ 3.7 โดยสัดส่วนครัวเรือนในเขตเทศบาลเช่าที่อยู่อาศัยสูงกว่านอกเขตเทศบาล (ร้อยละ 6.6 และร้อยละ 2.4 ตามลำดับ)

หากพิจารณาถึงการครอบครองที่ดินที่เป็นที่ตั้งของที่อยู่อาศัย (เฉพาะครัวเรือนที่เป็นเจ้าของหรือเช่าซื้อที่อยู่อาศัย) พบว่า เกินกว่าร้อยละ 90 ของครัวเรือนส่วนบุคคลในจังหวัดเลยเป็นเจ้าของที่ดินที่เป็นที่ตั้งของที่อยู่อาศัยในปัจจุบัน โดยสัดส่วนของการครอบครองที่ดินดังกล่าวของครัวเรือนนอกเขตเทศบาลจะสูงกว่าในเขตเทศบาล (ตาราง 15)

ตาราง 15 จำนวนและร้อยละของครัวเรือนส่วนบุคคล จำแนกตามการครอบครองที่อยู่อาศัยและที่ดิน และเขตการปกครอง

การครอบครองที่อยู่อาศัย และการครอบครองที่ดิน	รวม		เขตการปกครอง	
	จำนวน	ร้อยละ	ในเขตเทศบาล	นอกเขตเทศบาล
<b>การครอบครองที่อยู่อาศัย<sup>1/</sup></b>	<b>151,115</b>	<b>100.0</b>	<b>100.0</b>	<b>100.0</b>
เจ้าของ	141,721	93.8	89.7	95.6
เช่าซื้อ	338	0.2	0.3	0.2
เช่า	5,573	3.7	6.6	2.4
ไม่เสียค่าเช่า/ให้อยู่เปล่า	3,321	2.2	3.2	1.7
อื่น ๆ	162	0.1	0.2	0.1
<b>การครอบครองที่ดิน<sup>1/</sup></b>	<b>142,060</b>	<b>100.0</b>	<b>100.0</b>	<b>100.0</b>
เจ้าของ	138,652	97.6	97.1	97.8
เช่าซื้อ	1,536	1.1	1.1	1.1
เช่า	617	0.4	0.8	0.3
ไม่เสียค่าเช่า	927	0.7	0.8	0.6
อื่น ๆ	328	0.2	0.2	0.2

1/ ไม่รวมไม่ทราบ

### 3. แหล่งที่มาของน้ำดื่ม น้ำใช้

สำหรับแหล่งที่มาของน้ำดื่มในจังหวัดเลย พบว่า คริวเรือนส่วนใหญ่จะตักน้ำจากน้ำฝน ร้อยละ 74.8 รองลงมาคือ น้ำบรรจุขวด หรือตู้ น้ำหยอดเหรียญ ร้อยละ 13.0 และน้ำประปาผ่านการบำบัด โดยการต้มหรือกรอง ร้อยละ 7.1 เมื่อพิจารณาจากเขตการปกครอง พบว่า คริวเรือนที่อยู่ในเขตเทศบาลมีสัดส่วนของการตักน้ำดื่มบรรจุขวดและน้ำประปาที่นำมาผ่านการบำบัดโดยการต้มหรือกรอง สูงกว่านอกเขตเทศบาล แต่สัดส่วนการตักน้ำฝนของคริวเรือนนอกเขตเทศบาลสูงกว่าในเขตเทศบาล

สำหรับน้ำใช้นั้น คริวเรือนส่วนใหญ่ใช้น้ำประปา ร้อยละ 88.3 รองลงมาใช้น้ำฝน ร้อยละ 3.7 และสัดส่วนการใช้น้ำประปาของคริวเรือนในเขตเทศบาลสูงกว่านอกเขตเทศบาล (ร้อยละ 91.2 และร้อยละ 87.0)

ตาราง 16 ร้อยละของคริวเรือนส่วนบุคคล จำแนกตามแหล่งที่มาของน้ำดื่ม น้ำใช้ และเขตการปกครอง

แหล่งที่มาของน้ำดื่มและน้ำใช้	รวม	เขตการปกครอง	
		ในเขตเทศบาล	นอกเขตเทศบาล
<b>น้ำดื่ม</b>	<b>100.0</b>	<b>100.0</b>	<b>100.0</b>
น้ำประปา	3.1	2.5	3.3
น้ำประปา (ต้ม/กรอง)	7.1	14.1	4.0
น้ำบาดาล	0.2	0.1	0.3
น้ำบ่อ	1.3	1.9	1.0
น้ำจากแม่น้ำ ลำคลองฯ	0.5	a	0.7
น้ำฝน	74.8	58.8	81.9
น้ำดื่มบรรจุขวด ตู้ น้ำดื่มหยอดเหรียญ	13.0	22.6	8.8
อื่น ๆ	-	-	-
<b>น้ำใช้</b>	<b>100.0</b>	<b>100.0</b>	<b>100.0</b>
น้ำประปา	88.3	91.2	87.0
น้ำประปา (ต้ม/กรอง)	-	-	-
น้ำบาดาล	2.2	1.2	2.7
น้ำบ่อ	3.4	3.1	3.5
น้ำจากแม่น้ำ ลำคลองฯ	2.4	1.6	2.7
น้ำฝน	3.7	2.9	4.1
อื่น ๆ	-	-	-

a น้อยกว่าร้อยละ 0.1

#### 4. ประเภทของการใช้ส้วม

จากตาราง 17 แสดงให้เห็นถึงประเภทของส้วมที่ใช้ในจังหวัดเลย รวมถึงสุขอนามัยและความสะดวกสบายในการใช้ส้วมของประชากร พบว่า คร้วเรือนที่อยู่ในเขตเทศบาลจะใช้ส้วมแบบนั่งห้อยเท้าสูงกว่า คร้วเรือนที่อยู่นอกเขตเทศบาล (ร้อยละ 14.5 และร้อยละ 6.2) แต่คร้วเรือนที่อยู่นอกเขตเทศบาลจะใช้ส้วมแบบนั่งยองสูงกว่าในเขตเทศบาล (ร้อยละ 91.4 และร้อยละ 81.3)

ตาราง 17 ร้อยละของคร้วเรือนส่วนบุคคล จำแนกตามประเภทของการใช้ส้วม และเขตการปกครอง

ประเภทของการใช้ส้วม	รวม	เขตการปกครอง	
		ในเขตเทศบาล	นอกเขตเทศบาล
รวม	100.0	100.0	100.0
ส้วมแบบนั่งห้อยเท้า	8.8	14.5	6.2
ส้วมแบบนั่งยอง	88.2	81.3	91.4
ส้วมแบบนั่งห้อยเท้าและส้วมแบบนั่งยอง	2.7	4.1	2.0
อื่น ๆ <sup>1/</sup>	0.3	0.1	0.4

1/ รวมส้วมหลุม ถัง ถ่ายลงแม่น้ำ ลำคลอง และไม่มีส้วม

#### 5. การใช้เชื้อเพลิงในการประกอบอาหาร

สำหรับการใช้เชื้อเพลิงในการประกอบอาหารของคร้วเรือนในจังหวัดเลย พบว่า ส่วนใหญ่ ร้อยละ 49.2 ใช้ก๊าซเป็นเชื้อเพลิงในการประกอบอาหาร เมื่อพิจารณาจากเขตการปกครอง พบว่า คร้วเรือนในเขตเทศบาลมีสัดส่วนการใช้ก๊าซเป็นเชื้อเพลิงในการประกอบอาหารสูงกว่านอกเขตเทศบาล ในขณะที่คร้วเรือนนอกเขตเทศบาลใช้ถ่าน ฟืน เศษไม้ สูงกว่าในเขตเทศบาล

ตาราง 18 ร้อยละของคร้วเรือนส่วนบุคคล จำแนกตามประเภทเชื้อเพลิงที่ใช้ในการประกอบอาหาร และเขตการปกครอง

ประเภทเชื้อเพลิงที่ใช้ในการประกอบอาหาร <sup>1/</sup>	รวม	เขตการปกครอง	
		ในเขตเทศบาล	นอกเขตเทศบาล
รวม	100.0	100.0	100.0
ก๊าซ	49.2	61.4	43.7
ถ่าน ฟืน เศษไม้	48.0	35.1	53.8
ไฟฟ้า	2.1	2.3	2.0
น้ำมันก๊าด และอื่นๆ	a	0.1	a
ไม่มีการหุงต้ม	0.7	1.1	0.5

1/ ไม่รวมไม่ทราบ

a น้อยกว่าร้อยละ 0.1

## 6. การเป็นเจ้าของเครื่องใช้ในครัวเรือน

การเป็นเจ้าของเครื่องใช้ต่าง ๆ ในครัวเรือน หมายถึง การเป็นเจ้าของ โทรทัศน์ เครื่องเล่นวีซีดี/ดีวีดี โทรศัพท์มือถือ คอมพิวเตอร์ ตู้เย็น/ตู้แช่ ไมโครเวฟ/เตาอบ เครื่องซักผ้า เครื่องปรับอากาศ รถยนต์ รถจักรยานยนต์ และรถที่ใช้ในการเกษตร พบว่า เครื่องใช้ดังกล่าวจะมีในครัวเรือนที่อยู่ในเขตเทศบาลมากกว่านอกเขตเทศบาล (ยกเว้นรถที่ใช้ในการเกษตร) ในขณะที่ครัวเรือนที่อยู่นอกเขตเทศบาลเป็นเจ้าของเครื่องใช้ประเภทรถจักรยานยนต์ รถแทรกเตอร์ 4 ล้อ และรถไถเดินตาม ที่ใช้ในการเกษตรมากกว่าในเขตเทศบาล

นอกจากนี้ยังสอบถามถึงการมีอุปกรณ์และการใช้เทคโนโลยี คือ เคเบิลทีวี จานดาวเทียม และการใช้อินเทอร์เน็ตในครัวเรือน พบว่า ส่วนใหญ่ครัวเรือนในเขตเทศบาลมีการใช้เคเบิลทีวี และอินเทอร์เน็ตสูงกว่านอกเขตเทศบาล ในขณะที่ครัวเรือนนอกเขตเทศบาลมีการใช้จานดาวเทียมสูงกว่าในเขตเทศบาล (ตาราง 19)

ตาราง 19 จำนวนและร้อยละของครัวเรือนส่วนบุคคล จำแนกตามการเป็นเจ้าของเครื่องใช้ในครัวเรือน การมีอุปกรณ์เทคโนโลยีในครัวเรือน และเขตการปกครอง

การเป็นเจ้าของเครื่องใช้ และการมีอุปกรณ์เทคโนโลยีในครัวเรือน	จำนวนครัวเรือน ที่เป็นเจ้าของ/มีใช้	ร้อยละ	เขตการปกครอง	
			ในเขตเทศบาล	นอกเขตเทศบาล
การเป็นเจ้าของเครื่องใช้ในครัวเรือน	151,126	100.0	100.0	100.0
โทรทัศน์	145,051	96.0	95.9	96.0
เครื่องเล่นวีซีดี/ดีวีดี	110,998	73.4	73.5	73.4
โทรศัพท์มือถือ	135,328	89.5	90.5	89.1
คอมพิวเตอร์	33,145	21.9	29.1	18.8
ตู้เย็น ตู้แช่	133,741	88.5	89.0	88.3
ไมโครเวฟ เตาอบ	29,741	19.7	25.9	16.9
เครื่องซักผ้า	107,211	70.9	73.9	69.6
เครื่องปรับอากาศ	9,769	6.5	12.5	3.8
รถส่วนบุคคล รถปิกอัพ รถตู้	51,909	34.3	38.6	32.5
รถจักรยานยนต์	132,874	87.9	87.6	88.1
รถแทรกเตอร์ 4 ล้อ	7,946	5.3	3.4	6.1
รถไถ 2 ล้อ (รถไถเดินตาม)	66,434	44.0	32.9	48.9
การมีอุปกรณ์เทคโนโลยีในครัวเรือน	151,126	100.0	100.0	100.0
เคเบิลทีวี	8,237	5.5	9.0	3.9
จานดาวเทียม	64,926	43.0	35.3	46.4
อินเทอร์เน็ต	9,119	6.0	10.7	4.0



# ตารางสถิติ

# ตารางประชากร

# สารบัญตารางสถิติ

## ตารางประชากร

- ตารางที่ 1 ประชากรจำแนกตามเพศ คร่าวเรือนจำแนกตามประเภทของครัวเรือน อำเภอ และเขตการปกครอง
- ตารางที่ 2 ประชากรจำแนกอายุรายปี เพศ และเขตการปกครอง
- ตารางที่ 3 ประชากรจำแนกตามกลุ่มอายุ เพศ อำเภอ และเขตการปกครอง
- ตารางที่ 4 ประชากรจำแนกตามศาสนา เพศ และเขตการปกครอง
- ตารางที่ 5 ประชากรจำแนกตามสัญชาติ เพศ และเขตการปกครอง
- ตารางที่ 6 ประชากรจำแนกตามภาษาที่ใช้พูดในครัวเรือน เพศ และเขตการปกครอง
- ตารางที่ 7 ประชากรอายุ 3 ปีขึ้นไป จำแนกตามระดับชั้นที่กำลังเรียน กลุ่มอายุ เพศ และเขตการปกครอง
- ตารางที่ 8 ประชากรอายุ 3 ปีขึ้นไป จำแนกตามระดับชั้นที่เรียนสำเร็จ กลุ่มอายุ เพศ และเขตการปกครอง
- ตารางที่ 9 ประชากรอายุ 10 ปีขึ้นไป จำแนกตามการอ่านออกเขียนได้ กลุ่มอายุ เพศ และเขตการปกครอง
- ตารางที่ 10 ประชากรอายุ 13 ปีขึ้นไป จำแนกตามสถานภาพสมรส กลุ่มอายุ เพศ และเขตการปกครอง
- ตารางที่ 11 หญิงเคยสมรสอายุ 13 ปีขึ้นไป จำแนกตามจำนวนบุตรเกิดรอด จำนวนบุตรเกิดรอดโดยเฉลี่ย กลุ่มอายุของหญิง และเขตการปกครอง
- ตารางที่ 12 หญิงเคยสมรสอายุ 13 ปีขึ้นไป จำแนกตามจำนวนบุตรที่มีชีวิตอยู่ จำนวนบุตรที่มีชีวิตอยู่โดยเฉลี่ย กลุ่มอายุของหญิง และเขตการปกครอง
- ตารางที่ 13 ประชากร จำแนกตามลักษณะความพิการ เพศ และเขตการปกครอง
- ตารางที่ 14 ประชากรอายุ 15 ปีขึ้นไปทำงานในรอบปี จำแนกตามหมวดอาชีพ กลุ่มอายุ เพศ และเขตการปกครอง
- ตารางที่ 15 ประชากรอายุ 15 ปีขึ้นไปทำงานในรอบปี จำแนกตามหมวดอุตสาหกรรม กลุ่มอายุ เพศ และเขตการปกครอง
- ตารางที่ 16 ประชากรอายุ 15 ปีขึ้นไปทำงานในรอบปี จำแนกตามสถานภาพการทำงาน กลุ่มอายุ เพศ และเขตการปกครอง
- ตารางที่ 17 ประชากรจำแนกตามสถานที่เกิด เพศ และเขตการปกครอง
- ตารางที่ 18 ประชากร จำแนกตามลักษณะการย้ายถิ่น เพศ และเขตการปกครอง
- ตารางที่ 19 ประชากรที่ย้ายถิ่นภายใน 5 ปี จำแนกตามสถานที่อยู่ก่อนย้าย กลุ่มอายุ และเพศ
- ตารางที่ 20 ประชากรที่ย้ายถิ่นภายใน 5 ปี จำแนกตามเหตุผลของการย้ายถิ่น เพศ และเขตการปกครอง
- ตารางที่ 21 ประชากรจำแนกตามการมีชื่อในทะเบียนบ้าน เพศ และเขตการปกครอง
- ตารางที่ 22 ครัวเรือนส่วนบุคคลจำแนกตามกลุ่มอายุของหัวหน้าครัวเรือน เพศ และเขตการปกครอง

ตารางที่ 1 ประชากร จำแนกตามเพศ ครั้วเรือน จำแนกตามประเภทของครั้วเรือน อำเภอ และเขตการปกครอง

Table 1 Population by sex, household by type of households, amphoe and area

อำเภอ และเขตการปกครอง	ประชากร			ประชากรในครั้วเรือนส่วนบุคคล			ประชากรในครั้วเรือนกลุ่มบุคคล			จำนวนครั้วเรือน			จำนวนประชากร เฉลี่ยต่อครั้วเรือน ส่วนบุคคล Population per private household	Amphoe and area
	Population			Population in private households			Population in collective households			Number of households				
	รวม Total	ชาย Male	หญิง Female	รวม Total	ชาย Male	หญิง Female	รวม Total	ชาย Male	หญิง Female	รวม Total	ส่วนบุคคล Private households	กลุ่มบุคคล Collective households		
<b>ยอดรวม</b>	<b>546,031</b>	<b>272,262</b>	<b>273,769</b>	<b>536,606</b>	<b>264,948</b>	<b>271,658</b>	<b>9,425</b>	<b>7,314</b>	<b>2,111</b>	<b>152,446</b>	<b>151,126</b>	<b>1,320</b>	<b>3.6</b>	<b>Total</b>
ในเขตเทศบาล	164,179	81,302	82,877	160,207	78,224	81,983	3,971	3,077	894	47,038	46,589	449	3.4	Municipal area
นอกเขตเทศบาล	381,852	190,960	190,892	376,399	186,724	189,675	5,453	4,236	1,217	105,409	104,538	871	3.6	Non-municipal area
<b>อำเภอเมือง</b>	<b>113,328</b>	<b>56,353</b>	<b>56,975</b>	<b>109,922</b>	<b>53,445</b>	<b>56,477</b>	<b>3,406</b>	<b>2,908</b>	<b>498</b>	<b>32,555</b>	<b>32,206</b>	<b>349</b>	<b>3.4</b>	<b>Amphoe Mueang Loei</b>
ในเขตเทศบาล	57,799	28,713	29,086	55,772	26,925	28,847	2,027	1,788	239	16,634	16,429	205	3.4	Municipal area
นอกเขตเทศบาล	55,529	27,640	27,889	54,150	26,520	27,630	1,379	1,120	259	15,921	15,777	144	3.4	Non-municipal area
<b>อำเภอนาดัวง</b>	<b>21,262</b>	<b>10,743</b>	<b>10,519</b>	<b>21,068</b>	<b>10,569</b>	<b>10,499</b>	<b>195</b>	<b>174</b>	<b>20</b>	<b>6,013</b>	<b>5,946</b>	<b>67</b>	<b>3.5</b>	<b>Amphoe Na Duang</b>
ในเขตเทศบาล	13,443	6,790	6,653	13,335	6,700	6,635	108	90	18	3,743	3,695	48	3.6	Municipal area
นอกเขตเทศบาล	7,819	3,953	3,866	7,733	3,869	3,863	86	84	2	2,270	2,251	19	3.4	Non-municipal area
<b>อำเภอเชียงคาน</b>	<b>54,059</b>	<b>26,802</b>	<b>27,257</b>	<b>52,712</b>	<b>26,109</b>	<b>26,603</b>	<b>1,347</b>	<b>693</b>	<b>654</b>	<b>15,094</b>	<b>14,993</b>	<b>101</b>	<b>3.5</b>	<b>Amphoe Chiang Khan</b>
ในเขตเทศบาล	20,856	10,166	10,690	19,817	9,698	10,119	1,039	469	571	5,867	5,824	43	3.4	Municipal area
นอกเขตเทศบาล	33,203	16,635	16,567	32,895	16,411	16,484	308	224	84	9,226	9,168	58	3.6	Non-municipal area
<b>อำเภอปากชม</b>	<b>34,449</b>	<b>17,394</b>	<b>17,055</b>	<b>34,224</b>	<b>17,208</b>	<b>17,015</b>	<b>225</b>	<b>185</b>	<b>40</b>	<b>9,393</b>	<b>9,327</b>	<b>66</b>	<b>3.7</b>	<b>Amphoe Pak Chom</b>
ในเขตเทศบาล	6,959	3,505	3,454	6,892	3,453	3,439	67	52	15	1,930	1,917	13	3.6	Municipal area
นอกเขตเทศบาล	27,490	13,889	13,601	27,331	13,755	13,576	158	133	25	7,463	7,410	53	3.7	Non-municipal area
<b>อำเภอด่านซ้าย</b>	<b>45,744</b>	<b>23,141</b>	<b>22,603</b>	<b>45,201</b>	<b>22,663</b>	<b>22,539</b>	<b>543</b>	<b>479</b>	<b>64</b>	<b>12,560</b>	<b>12,425</b>	<b>135</b>	<b>3.6</b>	<b>Amphoe Dan Sai</b>
ในเขตเทศบาล	7,265	3,645	3,620	7,162	3,545	3,617	103	100	3	2,323	2,296	27	3.1	Municipal area
นอกเขตเทศบาล	38,479	19,497	18,983	38,039	19,117	18,922	440	379	61	10,237	10,129	108	3.8	Non-municipal area
<b>อำเภอนาแห้ว</b>	<b>10,429</b>	<b>5,199</b>	<b>5,230</b>	<b>10,336</b>	<b>5,109</b>	<b>5,226</b>	<b>93</b>	<b>90</b>	<b>4</b>	<b>3,016</b>	<b>2,991</b>	<b>25</b>	<b>3.5</b>	<b>Amphoe Na Haeo</b>
ในเขตเทศบาล	1,748	849	899	1,734	836	898	14	13	1	541	535	6	3.2	Municipal area
นอกเขตเทศบาล	8,681	4,350	4,331	8,602	4,273	4,329	79	77	2	2,475	2,456	19	3.5	Non-municipal area
<b>อำเภอภูเรือ</b>	<b>19,599</b>	<b>10,055</b>	<b>9,544</b>	<b>19,410</b>	<b>9,882</b>	<b>9,528</b>	<b>190</b>	<b>173</b>	<b>16</b>	<b>5,259</b>	<b>5,215</b>	<b>44</b>	<b>3.7</b>	<b>Amphoe Phu Ruea</b>
ในเขตเทศบาล	2,378	1,199	1,179	2,366	1,187	1,179	12	12	-	711	709	2	3.3	Municipal area
นอกเขตเทศบาล	17,221	8,856	8,365	17,044	8,695	8,349	178	161	16	4,548	4,506	42	3.8	Non-municipal area
<b>อำเภอท่าลี่</b>	<b>25,637</b>	<b>12,722</b>	<b>12,915</b>	<b>25,394</b>	<b>12,511</b>	<b>12,884</b>	<b>242</b>	<b>211</b>	<b>31</b>	<b>7,420</b>	<b>7,364</b>	<b>56</b>	<b>3.4</b>	<b>Amphoe Tha Li</b>
ในเขตเทศบาล	1,697	821	876	1,662	787	875	35	34	1	570	568	2	2.9	Municipal area
นอกเขตเทศบาล	23,940	11,901	12,039	23,732	11,724	12,009	207	177	30	6,850	6,796	54	3.5	Non-municipal area

ตารางที่ 1 ประชากร จำแนกตามเพศ ครั้วเรือน จำแนกตามประเภทของครั้วเรือน อำเภอ และเขตการปกครอง (ต่อ)

Table 1 Population by sex, household by type of households, amphoe and area (Contd.)

อำเภอ และเขตการปกครอง	ประชากร			ประชากรในครั้วเรือนส่วนบุคคล			ประชากรในครั้วเรือนกลุ่มบุคคล			จำนวนครั้วเรือน			จำนวนประชากร เฉลี่ยต่อครั้วเรือน ส่วนบุคคล Population per private household	Amphoe and area	
	Population			Population in private households			Population in collective households			Number of households					
	รวม Total	ชาย Male	หญิง Female	รวม Total	ชาย Male	หญิง Female	รวม Total	ชาย Male	หญิง Female	รวม Total	ส่วนบุคคล Private households	กลุ่มบุคคล Collective households			
<b>อำเภอวังสะพุง</b>	<b>97,997</b>	<b>48,282</b>	<b>49,715</b>	<b>96,315</b>	<b>47,174</b>	<b>49,141</b>	<b>1,682</b>	<b>1,108</b>	<b>574</b>	<b>26,618</b>	<b>26,440</b>	<b>178</b>	<b>3.6</b>	<b>Amphoe Wang Saphung</b>	
ในเขตเทศบาล	10,414	5,028	5,386	10,339	4,954	5,385	75	74	1	2,788	2,781	7	3.7	Municipal area	
นอกเขตเทศบาล	87,582	43,254	44,329	85,976	42,220	43,756	1,607	1,034	573	23,830	23,659	171	3.6	Non-municipal area	
<b>อำเภอกุกระดิง</b>	<b>24,598</b>	<b>12,289</b>	<b>12,309</b>	<b>24,250</b>	<b>11,956</b>	<b>12,294</b>	<b>348</b>	<b>333</b>	<b>15</b>	<b>7,454</b>	<b>7,378</b>	<b>76</b>	<b>3.3</b>	<b>Amphoe Phu Kradueng</b>	
ในเขตเทศบาล	5,529	2,738	2,791	5,381	2,595	2,786	149	143	5	1,752	1,738	14	3.1	Municipal area	
นอกเขตเทศบาล	19,069	9,551	9,518	18,870	9,361	9,509	199	190	9	5,702	5,640	62	3.3	Non-municipal area	
<b>อำเภอกุหลวง</b>	<b>21,008</b>	<b>10,546</b>	<b>10,462</b>	<b>20,894</b>	<b>10,445</b>	<b>10,449</b>	<b>114</b>	<b>101</b>	<b>13</b>	<b>5,784</b>	<b>5,734</b>	<b>50</b>	<b>3.6</b>	<b>Amphoe Phu Luang</b>	
ในเขตเทศบาล	-	-	-	-	-	-	-	-	-	-	-	-	-	-	Municipal area
นอกเขตเทศบาล	21,008	10,546	10,462	20,894	10,445	10,449	114	101	13	5,784	5,734	50	3.6	Non-municipal area	
<b>อำเภอผาขาว</b>	<b>31,050</b>	<b>15,348</b>	<b>15,702</b>	<b>30,762</b>	<b>15,084</b>	<b>15,678</b>	<b>288</b>	<b>264</b>	<b>24</b>	<b>8,369</b>	<b>8,289</b>	<b>80</b>	<b>3.7</b>	<b>Amphoe Pha Khao</b>	
ในเขตเทศบาล	15,540	7,652	7,888	15,428	7,552	7,876	112	100	12	4,191	4,154	37	3.7	Municipal area	
นอกเขตเทศบาล	15,511	7,696	7,814	15,334	7,532	7,802	176	164	12	4,178	4,135	43	3.7	Non-municipal area	
<b>อำเภอเอราวัณ</b>	<b>26,755</b>	<b>13,339</b>	<b>13,416</b>	<b>26,466</b>	<b>13,084</b>	<b>13,382</b>	<b>289</b>	<b>254</b>	<b>35</b>	<b>7,548</b>	<b>7,494</b>	<b>54</b>	<b>3.5</b>	<b>Amphoe Erawan</b>	
ในเขตเทศบาล	16,525	8,187	8,338	16,313	7,997	8,315	213	190	23	4,870	4,830	40	3.4	Municipal area	
นอกเขตเทศบาล	10,230	5,152	5,078	10,154	5,087	5,066	76	65	12	2,678	2,664	14	3.8	Non-municipal area	
<b>อำเภอหนองหิน</b>	<b>20,114</b>	<b>10,047</b>	<b>10,067</b>	<b>19,651</b>	<b>9,707</b>	<b>9,944</b>	<b>463</b>	<b>340</b>	<b>123</b>	<b>5,364</b>	<b>5,325</b>	<b>39</b>	<b>3.7</b>	<b>Amphoe Nong Hin</b>	
ในเขตเทศบาล	4,024	2,007	2,017	4,006	1,994	2,012	18	13	5	1,117	1,112	5	3.6	Municipal area	
นอกเขตเทศบาล	16,090	8,040	8,050	15,645	7,713	7,932	446	327	118	4,247	4,213	34	3.7	Non-municipal area	

ตารางที่ 2 ประชากร จำแนกตามอายุรายปี เพศ และเขตการปกครอง

Table 2 Population by single year of age, sex and area

อายุรายปี	ประชากร Population			ในเขตเทศบาล Municipal area			นอกเขตเทศบาล Non-municipal area			Single year of age
	รวม	ชาย	หญิง	รวม	ชาย	หญิง	รวม	ชาย	หญิง	
	Total	Male	Female	Total	Male	Female	Total	Male	Female	
ยอดรวม	546,031	272,262	273,769	164,179	81,302	82,877	381,852	190,960	190,892	Total
ส่วนร้อย	100.0	49.9	50.1	100.0	49.5	50.5	100.0	50.0	50.0	Percent
ต่ำกว่า 1	6,590	3,491	3,098	1,829	1,031	798	4,761	2,461	2,300	Under 1
1	6,657	3,486	3,172	1,897	940	956	4,761	2,546	2,215	1
2	6,757	3,461	3,296	1,880	981	900	4,876	2,480	2,396	2
3	7,325	3,742	3,584	2,199	1,099	1,100	5,126	2,643	2,484	3
4	7,181	3,707	3,474	2,104	1,034	1,070	5,077	2,674	2,403	4
5	7,336	3,774	3,563	2,082	1,049	1,033	5,254	2,724	2,530	5
6	7,308	3,769	3,539	2,097	1,090	1,007	5,211	2,679	2,532	6
7	7,057	3,607	3,450	2,070	1,041	1,030	4,987	2,566	2,420	7
8	7,178	3,635	3,543	1,999	952	1,047	5,179	2,682	2,497	8
9	7,193	3,700	3,493	2,001	1,012	989	5,192	2,687	2,504	9
10	7,537	3,903	3,634	2,137	1,109	1,028	5,401	2,795	2,606	10
11	7,719	4,005	3,714	2,206	1,107	1,100	5,513	2,898	2,615	11
12	8,508	4,449	4,059	2,494	1,351	1,143	6,014	3,098	2,917	12
13	8,995	4,630	4,366	2,771	1,437	1,335	6,224	3,193	3,031	13
14	9,034	4,599	4,435	2,714	1,363	1,351	6,319	3,236	3,083	14
15	8,292	4,205	4,087	2,572	1,305	1,267	5,721	2,900	2,820	15
16	7,955	4,045	3,910	2,565	1,292	1,273	5,390	2,752	2,637	16
17	7,882	3,990	3,892	2,530	1,290	1,241	5,352	2,701	2,652	17
18	7,694	3,843	3,851	2,372	1,233	1,139	5,322	2,610	2,712	18
19	7,089	3,608	3,481	2,006	1,085	921	5,083	2,522	2,561	19
20	6,724	3,332	3,392	1,939	981	959	4,785	2,351	2,433	20
21	6,252	3,180	3,073	1,754	914	839	4,498	2,265	2,233	21

ตารางที่ 2 ประชากร จำแนกตามอายุรายปี เพศ และเขตการปกครอง (ต่อ)

Table 2 Population by single year of age, sex and area (Contd.)

อายุรายปี	ประชากร Population			ในเขตเทศบาล Municipal area			นอกเขตเทศบาล Non-municipal area			Single year of age
	รวม Total	ชาย Male	หญิง Female	รวม Total	ชาย Male	หญิง Female	รวม Total	ชาย Male	หญิง Female	
22	5,896	3,046	2,850	1,752	899	854	4,144	2,148	1,996	22
23	6,069	3,099	2,970	1,836	918	918	4,233	2,182	2,052	23
24	5,761	2,892	2,868	1,827	905	922	3,934	1,988	1,946	24
25	6,234	3,198	3,036	1,983	1,020	962	4,251	2,178	2,073	25
26	5,897	2,931	2,966	1,864	926	939	4,032	2,006	2,027	26
27	6,366	3,267	3,099	1,971	1,002	969	4,395	2,265	2,130	27
28	6,956	3,505	3,451	2,230	1,176	1,053	4,726	2,329	2,398	28
29	6,692	3,377	3,314	2,081	1,058	1,022	4,611	2,319	2,292	29
30	7,362	3,638	3,724	2,170	1,103	1,066	5,193	2,535	2,658	30
31	7,364	3,665	3,700	2,231	1,132	1,098	5,134	2,532	2,601	31
32	7,454	3,658	3,796	2,248	1,134	1,114	5,207	2,525	2,682	32
33	8,136	4,010	4,127	2,472	1,216	1,256	5,664	2,794	2,870	33
34	7,922	3,801	4,121	2,396	1,145	1,251	5,526	2,657	2,869	34
35	8,406	4,083	4,323	2,506	1,251	1,256	5,900	2,832	3,067	35
36	8,750	4,248	4,502	2,625	1,309	1,316	6,126	2,940	3,186	36
37	8,511	4,094	4,416	2,485	1,218	1,267	6,026	2,877	3,149	37
38	8,610	4,175	4,435	2,547	1,198	1,349	6,064	2,977	3,087	38
39	9,636	4,606	5,030	2,810	1,326	1,484	6,826	3,280	3,545	39
40	10,055	4,960	5,095	2,941	1,481	1,460	7,114	3,479	3,635	40
41	9,901	4,851	5,049	2,888	1,363	1,525	7,013	3,489	3,524	41
42	10,257	5,087	5,170	3,123	1,530	1,594	7,134	3,557	3,576	42
43	9,886	4,959	4,927	2,871	1,411	1,461	7,014	3,549	3,466	43
44	9,638	4,664	4,974	2,770	1,319	1,451	6,868	3,345	3,523	44
45	10,132	4,958	5,174	3,001	1,431	1,571	7,130	3,527	3,604	45
46	9,423	4,563	4,860	2,789	1,312	1,477	6,634	3,251	3,383	46

ตารางที่ 2 ประชากร จำแนกตามอายุรายปี เพศ และเขตการปกครอง (ต่อ)

Table 2 Population by single year of age, sex and area (Contd.)

อายุรายปี	ประชากร Population			ในเขตเทศบาล Municipal area			นอกเขตเทศบาล Non-municipal area			Single year of age
	รวม	ชาย	หญิง	รวม	ชาย	หญิง	รวม	ชาย	หญิง	
	Total	Male	Female	Total	Male	Female	Total	Male	Female	
47	9,386	4,664	4,722	2,816	1,389	1,427	6,570	3,275	3,295	47
48	9,076	4,519	4,557	2,719	1,350	1,370	6,357	3,169	3,187	48
49	8,823	4,357	4,466	2,633	1,269	1,363	6,191	3,088	3,103	49
50	9,031	4,529	4,501	2,763	1,332	1,432	6,267	3,197	3,070	50
51	8,519	4,211	4,308	2,599	1,238	1,361	5,920	2,973	2,947	51
52	8,450	4,067	4,384	2,611	1,255	1,356	5,840	2,812	3,028	52
53	8,447	4,315	4,133	2,571	1,277	1,293	5,876	3,037	2,839	53
54	8,201	4,044	4,157	2,559	1,248	1,311	5,642	2,796	2,846	54
55	7,552	3,834	3,718	2,427	1,189	1,238	5,125	2,645	2,481	55
56	6,610	3,287	3,323	2,083	1,009	1,073	4,527	2,278	2,250	56
57	6,250	3,138	3,112	1,926	917	1,010	4,324	2,221	2,103	57
58	6,414	3,138	3,276	1,946	961	985	4,468	2,176	2,292	58
59	5,958	2,920	3,037	1,843	886	957	4,115	2,035	2,081	59
60	6,114	3,080	3,034	1,952	958	994	4,162	2,122	2,040	60
61	5,056	2,523	2,533	1,535	776	759	3,521	1,748	1,774	61
62	5,013	2,536	2,477	1,616	792	824	3,397	1,744	1,653	62
63	4,926	2,493	2,433	1,625	803	822	3,301	1,690	1,610	63
64	4,233	2,041	2,192	1,277	593	683	2,957	1,448	1,509	64
65	4,356	2,175	2,181	1,305	670	636	3,050	1,505	1,545	65
66	3,982	2,049	1,933	1,233	652	581	2,749	1,398	1,352	66
67	3,580	1,787	1,793	1,122	547	575	2,458	1,240	1,218	67
68	3,629	1,803	1,826	1,106	533	573	2,523	1,270	1,253	68
69	2,875	1,407	1,468	910	444	467	1,964	963	1,001	69
70	3,135	1,468	1,666	983	431	552	2,152	1,038	1,114	70
71	2,823	1,379	1,444	868	425	443	1,956	954	1,002	71



ตารางที่ 2 ประชากร จำแนกตามอายุรายปี เพศ และเขตการปกครอง (ต่อ)

Table 2 Population by single year of age, sex and area (Contd.)

อายุรายปี	ประชากร Population			ในเขตเทศบาล Municipal area			นอกเขตเทศบาล Non-municipal area			Single year of age
	รวม	ชาย	หญิง	รวม	ชาย	หญิง	รวม	ชาย	หญิง	
	Total	Male	Female	Total	Male	Female	Total	Male	Female	
72	2,860	1,404	1,456	900	433	467	1,960	971	989	72
73	2,509	1,191	1,318	756	334	422	1,753	857	896	73
74	2,412	1,132	1,280	736	336	400	1,676	796	880	74
75	2,266	1,036	1,231	649	299	350	1,617	736	881	75
76	2,083	947	1,137	656	295	361	1,427	652	776	76
77	2,118	962	1,156	657	291	366	1,461	672	790	77
78	2,051	949	1,102	642	302	340	1,409	647	762	78
79	1,486	678	808	435	200	235	1,052	479	573	79
80	1,600	730	871	445	209	236	1,155	520	635	80
81	1,211	575	637	357	176	182	854	399	455	81
82	1,333	628	705	388	168	220	945	460	485	82
83	1,079	512	567	322	149	173	757	364	393	83
84	877	376	501	299	124	175	577	252	326	84
85	671	295	376	211	87	124	459	207	252	85
86	612	294	318	169	76	93	443	219	224	86
87	626	305	321	205	110	95	421	195	226	87
88	446	190	256	149	66	82	297	123	174	88
89	435	197	237	123	54	69	312	143	169	89
90	292	121	170	93	37	55	199	84	115	90
91	191	93	98	58	25	33	133	68	65	91
92	214	104	110	63	25	38	150	79	71	92
93	143	66	76	46	20	26	97	46	50	93
94	150	57	93	44	19	25	107	39	68	94
95	89	34	55	25	8	17	65	27	38	95
96	84	50	34	28	14	13	56	35	21	96













































ตารางที่ 6 ประชากรอายุ 5 ปีขึ้นไป จำแนกตามภาษาที่ใช้พูดในครัวเรือน เพศ และเขตการปกครอง (ต่อ)

Table 6 Population 5 years of age and over by usual languages spoken at home, sex and area (Contd.)

ภาษาที่ใช้พูด ในครัวเรือน	ประชากร Population			ในเขตเทศบาล Municipal area			นอกเขตเทศบาล Non-municipal area			Usual languages spoken at home
	รวม	ชาย	หญิง	รวม	ชาย	หญิง	รวม	ชาย	หญิง	
	Total	Male	Female	Total	Male	Female	Total	Male	Female	
อินโดนีเซีย	-	-	-	-	-	-	-	-	-	Indonesia
อินเดีย/ฮินดี	3	2	1	3	2	1	-	-	-	Indai/Hindi
อาหรับ	-	-	-	-	-	-	-	-	-	Arub
ภาษาอื่นๆ ที่ใช้พูดในทวีปเอเชีย	-	-	-	-	-	-	-	-	-	Others language in Asia
อังกฤษ	438	208	230	90	41	49	349	167	182	English
เยอรมัน	51	29	22	8	6	2	43	22	20	German
กรีก	-	-	-	-	-	-	-	-	-	Greek
สเปน	-	-	-	-	-	-	-	-	-	Spanish
โปแลนด์ (โปแลนด์)	-	-	-	-	-	-	-	-	-	Polish
ปอร์ตุเกส	-	-	-	-	-	-	-	-	-	Portugal
รัสเซีย	-	-	-	-	-	-	-	-	-	Russian
สวีดิช	-	-	-	-	-	-	-	-	-	Swedish
ฟินแลนด์	-	-	-	-	-	-	-	-	-	Finnish
ฝรั่งเศส	6	3	2	6	3	2	-	-	-	French
เดนมาร์ก	-	-	-	-	-	-	-	-	-	Danish
อิตาลี	-	-	-	-	-	-	-	-	-	Italian
ฮังการี	-	-	-	-	-	-	-	-	-	Hungarian
เม็กซิกัน	-	-	-	-	-	-	-	-	-	Mexican
คิวบัส	-	-	-	-	-	-	-	-	-	Cuban
ภาษาอื่นๆ ที่ใช้พูดในทวีปยุโรป/ อเมริกา/ออสเตรเลีย	-	-	-	-	-	-	-	-	-	Others language in Europe, America, Australia
แอฟริกา	-	-	-	-	-	-	-	-	-	Africa
ภาษาอื่นๆ ที่ใช้พูด ในทวีปแอฟริกา	-	-	-	-	-	-	-	-	-	Others language in Africa



















































































ตารางที่ 9 ประชากรอายุ 10 ปีขึ้นไป จำแนกตามการอ่านออกเขียนได้ กลุ่มอายุ เพศ และเขตการปกครอง

Table 9 Population 10 years of age and over by literacy, age group, sex and area

การอ่านออกเขียนได้ เพศ และเขตการปกครอง	รวม Total	กลุ่มอายุ Age group													Literacy, sex and area
		10 - 14	15 - 19	20 - 24	25 - 29	30 - 34	35 - 39	40 - 44	45 - 49	50 - 54	55 - 59	60 - 64	65 - 69	70 ขึ้นไป and over	
<b>ยอดรวม</b>															<b>Total</b>
<b>ภาษาไทย</b>	<b>475,449</b>	<b>41,793</b>	<b>38,912</b>	<b>30,701</b>	<b>32,144</b>	<b>38,239</b>	<b>43,913</b>	<b>49,736</b>	<b>46,840</b>	<b>42,648</b>	<b>32,783</b>	<b>25,342</b>	<b>18,421</b>	<b>33,977</b>	<b>Thai language</b>
อ่านออกเขียนได้	462,570	41,458	38,552	30,271	31,626	37,636	43,224	48,868	45,776	41,448	31,717	24,447	17,644	29,902	Literate
อ่านไม่ออกเขียนไม่ได้	12,819	335	356	427	511	601	679	859	1,060	1,192	1,061	889	777	4,071	Illiterate
ไม่ทราบ	61	-	4	2	8	1	9	9	4	8	5	5	-	5	Unknown
<b>ภาษาอื่น ๆ</b>	<b>475,449</b>	<b>41,793</b>	<b>38,912</b>	<b>30,701</b>	<b>32,144</b>	<b>38,239</b>	<b>43,913</b>	<b>49,736</b>	<b>46,840</b>	<b>42,648</b>	<b>32,783</b>	<b>25,342</b>	<b>18,421</b>	<b>33,977</b>	<b>Other languages</b>
อ่านออกเขียนได้	27,490	2,199	5,074	2,352	3,788	3,394	2,466	2,197	2,138	1,962	981	408	274	257	Literate
อ่านไม่ออกเขียนไม่ได้	447,899	39,594	33,834	28,347	28,349	34,844	41,438	47,530	44,698	40,678	31,797	24,928	18,147	33,715	Illiterate
ไม่ทราบ	61	-	4	2	8	1	9	9	4	8	5	5	-	5	Unknown
<b>ชาย</b>															<b>Male</b>
<b>ภาษาไทย</b>	<b>235,891</b>	<b>21,586</b>	<b>19,691</b>	<b>15,549</b>	<b>16,279</b>	<b>18,772</b>	<b>21,207</b>	<b>24,521</b>	<b>23,061</b>	<b>21,166</b>	<b>16,316</b>	<b>12,673</b>	<b>9,221</b>	<b>15,849</b>	<b>Thai language</b>
อ่านออกเขียนได้	231,215	21,399	19,523	15,440	16,132	18,578	21,011	24,174	22,632	20,724	15,971	12,346	8,946	14,339	Literate
อ่านไม่ออกเขียนไม่ได้	4,643	187	168	106	144	194	189	338	428	441	340	327	275	1,506	Illiterate
ไม่ทราบ	33	-	-	2	3	-	7	9	-	1	5	-	-	5	Unknown
<b>ภาษาอื่น ๆ</b>	<b>235,891</b>	<b>21,586</b>	<b>19,691</b>	<b>15,549</b>	<b>16,279</b>	<b>18,772</b>	<b>21,207</b>	<b>24,521</b>	<b>23,061</b>	<b>21,166</b>	<b>16,316</b>	<b>12,673</b>	<b>9,221</b>	<b>15,849</b>	<b>Other languages</b>
อ่านออกเขียนได้	12,860	961	1,906	892	1,670	1,589	1,148	1,159	1,126	1,114	630	274	200	192	Literate
อ่านไม่ออกเขียนไม่ได้	222,998	20,625	17,785	14,655	14,606	17,183	20,052	23,354	21,935	20,050	15,681	12,399	9,021	15,653	Illiterate
ไม่ทราบ	33	-	-	2	3	-	7	9	-	1	5	-	-	5	Unknown
<b>หญิง</b>															<b>Female</b>
<b>ภาษาไทย</b>	<b>239,558</b>	<b>20,207</b>	<b>19,220</b>	<b>15,152</b>	<b>15,865</b>	<b>19,467</b>	<b>22,707</b>	<b>25,215</b>	<b>23,779</b>	<b>21,482</b>	<b>16,467</b>	<b>12,669</b>	<b>9,200</b>	<b>18,128</b>	<b>Thai language</b>
อ่านออกเขียนได้	231,355	20,059	19,029	14,831	15,494	19,058	22,213	24,694	23,144	20,724	15,746	12,102	8,698	15,563	Literate
อ่านไม่ออกเขียนไม่ได้	8,176	148	188	321	367	408	491	521	631	751	721	562	501	2,565	Illiterate
ไม่ทราบ	28	-	4	-	5	1	2	-	4	7	-	5	-	-	Unknown
<b>ภาษาอื่น ๆ</b>	<b>239,558</b>	<b>20,207</b>	<b>19,220</b>	<b>15,152</b>	<b>15,865</b>	<b>19,467</b>	<b>22,707</b>	<b>25,215</b>	<b>23,779</b>	<b>21,482</b>	<b>16,467</b>	<b>12,669</b>	<b>9,200</b>	<b>18,128</b>	<b>Other languages</b>
อ่านออกเขียนได้	14,630	1,238	3,168	1,459	2,118	1,805	1,318	1,039	1,012	848	351	134	74	65	Literate
อ่านไม่ออกเขียนไม่ได้	224,901	18,970	16,049	13,692	13,743	17,661	21,386	24,176	22,763	20,627	16,116	12,529	9,126	18,063	Illiterate
ไม่ทราบ	28	-	4	-	5	1	2	-	4	7	-	5	-	-	Unknown

ตารางที่ 9 ประชากรอายุ 10 ปีขึ้นไป จำแนกตามการอ่านออกเขียนได้ กลุ่มอายุ เพศ และเขตการปกครอง (ต่อ)

Table 9 Population 10 years of age and over by literacy, age group, sex and area (Contd.)

การอ่านออกเขียนได้ เพศ และเขตการปกครอง	รวม Total	กลุ่มอายุ Age group													Literacy, sex and area
		10 - 14	15 - 19	20 - 24	25 - 29	30 - 34	35 - 39	40 - 44	45 - 49	50 - 54	55 - 59	60 - 64	65 - 69	70 ขึ้นไป and over	
<b>ในเขตเทศบาล</b>															<b>Municipal area</b>
<b>ภาษาไทย</b>	<b>144,020</b>	<b>12,322</b>	<b>12,045</b>	<b>9,107</b>	<b>10,128</b>	<b>11,516</b>	<b>12,972</b>	<b>14,593</b>	<b>13,959</b>	<b>13,103</b>	<b>10,224</b>	<b>8,005</b>	<b>5,677</b>	<b>10,369</b>	<b>Thai language</b>
อ่านออกเขียนได้	141,466	12,253	11,957	9,022	10,042	11,394	12,842	14,444	13,799	12,906	10,034	7,818	5,522	9,433	Literate
อ่านไม่ออกเขียนไม่ได้	2,516	69	85	82	82	120	126	140	157	194	189	184	155	932	Illiterate
ไม่ทราบ	39	-	2	2	5	1	5	9	2	3	2	2	-	5	Unknown
<b>ภาษาอื่น ๆ</b>	<b>144,020</b>	<b>12,322</b>	<b>12,045</b>	<b>9,107</b>	<b>10,128</b>	<b>11,516</b>	<b>12,972</b>	<b>14,593</b>	<b>13,959</b>	<b>13,103</b>	<b>10,224</b>	<b>8,005</b>	<b>5,677</b>	<b>10,369</b>	<b>Other languages</b>
อ่านออกเขียนได้	12,636	1,030	2,039	818	1,597	1,546	1,282	1,136	1,095	1,027	553	238	144	131	Literate
อ่านไม่ออกเขียนไม่ได้	131,346	11,293	10,004	8,286	8,527	9,968	11,685	13,448	12,861	12,073	9,669	7,765	5,533	10,234	Illiterate
ไม่ทราบ	39	-	2	2	5	1	5	9	2	3	2	2	-	5	Unknown
<b>ชาย</b>															<b>Male</b>
<b>ภาษาไทย</b>	<b>71,073</b>	<b>6,366</b>	<b>6,205</b>	<b>4,616</b>	<b>5,183</b>	<b>5,730</b>	<b>6,300</b>	<b>7,103</b>	<b>6,751</b>	<b>6,350</b>	<b>4,962</b>	<b>3,922</b>	<b>2,845</b>	<b>4,739</b>	<b>Thai language</b>
อ่านออกเขียนได้	70,171	6,327	6,180	4,593	5,162	5,670	6,257	7,040	6,695	6,282	4,903	3,845	2,788	4,428	Literate
อ่านไม่ออกเขียนไม่ได้	880	39	25	20	21	59	41	54	55	67	57	77	57	307	Illiterate
ไม่ทราบ	22	-	-	2	-	-	2	9	-	1	2	-	-	5	Unknown
<b>ภาษาอื่น ๆ</b>	<b>71,073</b>	<b>6,366</b>	<b>6,205</b>	<b>4,616</b>	<b>5,183</b>	<b>5,730</b>	<b>6,300</b>	<b>7,103</b>	<b>6,751</b>	<b>6,350</b>	<b>4,962</b>	<b>3,922</b>	<b>2,845</b>	<b>4,739</b>	<b>Other languages</b>
อ่านออกเขียนได้	5,982	438	824	341	716	723	581	578	563	540	332	154	97	94	Literate
อ่านไม่ออกเขียนไม่ได้	65,070	5,928	5,381	4,273	4,467	5,007	5,717	6,516	6,188	5,809	4,628	3,768	2,748	4,641	Illiterate
ไม่ทราบ	22	-	-	2	-	-	2	9	-	1	2	-	-	5	Unknown
<b>หญิง</b>															<b>Female</b>
<b>ภาษาไทย</b>	<b>72,947</b>	<b>5,956</b>	<b>5,839</b>	<b>4,491</b>	<b>4,945</b>	<b>5,786</b>	<b>6,672</b>	<b>7,490</b>	<b>7,208</b>	<b>6,753</b>	<b>5,262</b>	<b>4,083</b>	<b>2,832</b>	<b>5,630</b>	<b>Thai language</b>
อ่านออกเขียนได้	71,295	5,926	5,777	4,429	4,879	5,724	6,585	7,404	7,104	6,624	5,130	3,973	2,734	5,005	Literate
อ่านไม่ออกเขียนไม่ได้	1,635	30	60	62	62	61	84	86	102	127	132	107	98	625	Illiterate
ไม่ทราบ	17	-	2	-	5	1	2	-	2	2	-	2	-	-	Unknown
<b>ภาษาอื่น ๆ</b>	<b>72,947</b>	<b>5,956</b>	<b>5,839</b>	<b>4,491</b>	<b>4,945</b>	<b>5,786</b>	<b>6,672</b>	<b>7,490</b>	<b>7,208</b>	<b>6,753</b>	<b>5,262</b>	<b>4,083</b>	<b>2,832</b>	<b>5,630</b>	<b>Other languages</b>
อ่านออกเขียนได้	6,654	592	1,214	477	881	823	701	558	532	486	221	84	46	37	Literate
อ่านไม่ออกเขียนไม่ได้	66,276	5,364	4,623	4,014	4,060	4,961	5,968	6,932	6,673	6,264	5,041	3,997	2,786	5,593	Illiterate
ไม่ทราบ	17	-	2	-	5	1	2	-	2	2	-	2	-	-	Unknown

ตารางที่ 9 ประชากรอายุ 10 ปีขึ้นไป จำแนกตามการอ่านออกเขียนได้ กลุ่มอายุ เพศ และเขตการปกครอง (ต่อ)

Table 9 Population 10 years of age and over by literacy, age group, sex and area (Contd.)

การอ่านออกเขียนได้ เพศ และเขตการปกครอง	รวม Total	กลุ่มอายุ Age group													Literacy, sex and area
		10 - 14	15 - 19	20 - 24	25 - 29	30 - 34	35 - 39	40 - 44	45 - 49	50 - 54	55 - 59	60 - 64	65 - 69	70 ขึ้นไป and over	
<b>นอกเขตเทศบาล</b>															<b>Non-municipal area</b>
<b>ภาษาไทย</b>	<b>331,429</b>	<b>29,471</b>	<b>26,867</b>	<b>21,594</b>	<b>22,016</b>	<b>26,723</b>	<b>30,941</b>	<b>35,143</b>	<b>32,881</b>	<b>29,545</b>	<b>22,559</b>	<b>17,337</b>	<b>12,744</b>	<b>23,608</b>	<b>Thai language</b>
อ่านออกเขียนได้	321,104	29,205	26,595	21,249	21,584	26,242	30,382	34,424	31,977	28,542	21,683	16,629	12,122	20,469	Literate
อ่านไม่ออกเขียนไม่ได้	10,303	266	271	345	429	481	554	719	903	998	873	704	622	3,139	Illiterate
ไม่ทราบ	22	-	1	-	3	-	5	-	2	5	3	3	-	-	Unknown
<b>ภาษาอื่น ๆ</b>	<b>331,429</b>	<b>29,471</b>	<b>26,867</b>	<b>21,594</b>	<b>22,016</b>	<b>26,723</b>	<b>30,941</b>	<b>35,143</b>	<b>32,881</b>	<b>29,545</b>	<b>22,559</b>	<b>17,337</b>	<b>12,744</b>	<b>23,608</b>	<b>Other languages</b>
อ่านออกเขียนได้	14,854	1,169	3,035	1,533	2,191	1,848	1,184	1,061	1,042	936	428	170	131	127	Literate
อ่านไม่ออกเขียนไม่ได้	316,553	28,302	23,831	20,061	19,822	24,875	29,752	34,082	31,837	28,605	22,128	17,163	12,613	23,482	Illiterate
ไม่ทราบ	22	-	1	-	3	-	5	-	2	5	3	3	-	-	Unknown
<b>ชาย</b>															<b>Male</b>
<b>ภาษาไทย</b>	<b>164,818</b>	<b>15,220</b>	<b>13,486</b>	<b>10,933</b>	<b>11,096</b>	<b>13,042</b>	<b>14,906</b>	<b>17,418</b>	<b>16,310</b>	<b>14,815</b>	<b>11,354</b>	<b>8,751</b>	<b>6,376</b>	<b>11,110</b>	<b>Thai language</b>
อ่านออกเขียนได้	161,044	15,072	13,343	10,847	10,969	12,908	14,754	17,134	15,937	14,442	11,068	8,501	6,158	9,911	Literate
อ่านไม่ออกเขียนไม่ได้	3,763	147	143	86	124	134	147	284	373	373	283	250	218	1,199	Illiterate
ไม่ทราบ	11	-	-	-	3	-	5	-	-	-	3	-	-	-	Unknown
<b>ภาษาอื่น ๆ</b>	<b>164,818</b>	<b>15,220</b>	<b>13,486</b>	<b>10,933</b>	<b>11,096</b>	<b>13,042</b>	<b>14,906</b>	<b>17,418</b>	<b>16,310</b>	<b>14,815</b>	<b>11,354</b>	<b>8,751</b>	<b>6,376</b>	<b>11,110</b>	<b>Other languages</b>
อ่านออกเขียนได้	6,879	523	1,082	551	954	866	567	580	563	574	298	120	102	98	Literate
อ่านไม่ออกเขียนไม่ได้	157,928	14,696	12,404	10,382	10,139	12,176	14,334	16,838	15,747	14,241	11,053	8,631	6,273	11,012	Illiterate
ไม่ทราบ	11	-	-	-	3	-	5	-	-	-	3	-	-	-	Unknown
<b>หญิง</b>															<b>Female</b>
<b>ภาษาไทย</b>	<b>166,611</b>	<b>14,251</b>	<b>13,381</b>	<b>10,661</b>	<b>10,920</b>	<b>13,681</b>	<b>16,035</b>	<b>17,725</b>	<b>16,571</b>	<b>14,729</b>	<b>11,205</b>	<b>8,586</b>	<b>6,368</b>	<b>12,498</b>	<b>Thai language</b>
อ่านออกเขียนได้	160,060	14,133	13,252	10,402	10,615	13,334	15,628	17,289	16,040	14,100	10,615	8,129	5,965	10,558	Literate
อ่านไม่ออกเขียนไม่ได้	6,540	118	128	259	305	347	407	435	529	625	589	454	404	1,940	Illiterate
ไม่ทราบ	11	-	1	-	-	-	-	-	2	5	-	3	-	-	Unknown
<b>ภาษาอื่น ๆ</b>	<b>166,611</b>	<b>14,251</b>	<b>13,381</b>	<b>10,661</b>	<b>10,920</b>	<b>13,681</b>	<b>16,035</b>	<b>17,725</b>	<b>16,571</b>	<b>14,729</b>	<b>11,205</b>	<b>8,586</b>	<b>6,368</b>	<b>12,498</b>	<b>Other languages</b>
อ่านออกเขียนได้	7,976	646	1,953	982	1,237	981	617	481	480	361	130	50	28	28	Literate
อ่านไม่ออกเขียนไม่ได้	158,625	13,605	11,427	9,679	9,683	12,699	15,418	17,244	16,090	14,363	11,075	8,533	6,340	12,470	Illiterate
ไม่ทราบ	11	-	1	-	-	-	-	-	2	5	-	3	-	-	Unknown

ตารางที่ 10 ประชากรอายุ 13 ปีขึ้นไป จำแนกตามสถานภาพสมรส กลุ่มอายุ เพศ และเขตการปกครอง

Table 10 Population 13 years of age and over by marital status, age group, sex and area

กลุ่มอายุ เพศ และเขตการปกครอง	รวม Total	สถานภาพสมรส Marital status							ไม่ทราบ สถานภาพสมรส Unknown marital status	Age group, sex and area
		โสด Single	เคยสมรส Ever-married					ไม่ทราบ Unknown		
			รวม Total	สมรส Currently married	หม้าย Widowed	หย่า Divorced	แยกกันอยู่ Separated			
ยอดรวม	451,685	106,417	345,262	296,244	30,222	4,320	7,178	7,298	6	Total
13 - 14	18,029	17,688	340	217	1	8	2	111	-	13 - 14
15 - 19	38,912	33,815	5,096	4,091	29	43	151	783	-	15 - 19
20 - 24	30,701	18,092	12,609	10,939	94	164	439	973	-	20 - 24
25 - 29	32,144	11,471	20,674	18,425	168	312	705	1,064	-	25 - 29
30 - 34	38,239	7,822	30,416	27,731	315	481	885	1,005	-	30 - 34
35 - 39	43,913	5,301	38,610	35,604	569	612	891	933	2	35 - 39
40 - 44	49,736	3,840	45,895	42,573	960	670	929	764	1	40 - 44
45 - 49	46,840	2,718	44,122	40,520	1,612	646	841	503	-	45 - 49
50 - 54	42,648	1,997	40,650	36,697	2,416	537	684	315	1	50 - 54
55 - 59	32,783	1,297	31,487	27,249	3,039	386	609	204	-	55 - 59
60 - 64	25,342	820	24,520	19,943	3,708	204	507	158	1	60 - 64
65 - 69	18,421	604	17,817	13,644	3,727	108	230	107	-	65 - 69
70 - 74	13,739	385	13,354	9,077	3,992	59	136	90	-	70 - 74
75 - 79	10,005	287	9,717	5,509	3,885	45	100	177	-	75 - 79
80 - 84	6,100	174	5,925	2,730	3,064	32	51	49	-	80 - 84
85 ขึ้นไป	4,134	106	4,028	1,294	2,641	12	18	62	-	85 and over

ตารางที่ 10 ประชากรอายุ 13 ปีขึ้นไป จำแนกตามสถานภาพสมรส กลุ่มอายุ เพศ และเขตการปกครอง (ต่อ)

Table 10 Population 13 years of age and over by marital status, age group, sex and area (Contd.)

กลุ่มอายุ เพศ และเขตการปกครอง	รวม Total	สถานภาพสมรส Marital status							ไม่ทราบ สถานภาพสมรส Unknown marital status	Age group, sex and area
		โสด Single	เคยสมรส Ever-married					ไม่ทราบ Unknown		
			รวม Total	สมรส Currently married	หม้าย Widowed	หย่า Divorced	แยกกันอยู่ Separated			
ชาย	223,534	63,443	160,087	143,972	7,583	1,693	2,971	3,867	5	Male
13 - 14	9,229	9,094	135	74	-	3	2	55	-	13 - 14
15 - 19	19,691	18,107	1,584	1,187	6	9	23	359	-	15 - 19
20 - 24	15,549	11,135	4,415	3,793	28	43	103	448	-	20 - 24
25 - 29	16,279	7,758	8,522	7,535	58	122	238	569	-	25 - 29
30 - 34	18,772	5,686	13,086	11,899	92	186	356	552	-	30 - 34
35 - 39	21,207	4,038	17,167	15,867	156	240	340	563	2	35 - 39
40 - 44	24,521	2,719	21,801	20,446	250	281	378	446	1	40 - 44
45 - 49	23,061	1,665	21,395	20,123	372	241	356	303	-	45 - 49
50 - 54	21,166	1,184	19,980	18,786	509	225	293	166	1	50 - 54
55 - 59	16,316	700	15,616	14,410	612	175	320	98	-	55 - 59
60 - 64	12,673	438	12,234	10,970	864	74	264	62	-	60 - 64
65 - 69	9,221	365	8,856	7,748	885	46	125	52	-	65 - 69
70 - 74	6,574	229	6,345	5,202	1,002	23	76	42	-	70 - 74
75 - 79	4,572	166	4,406	3,281	958	12	48	105	-	75 - 79
80 - 84	2,820	103	2,718	1,748	910	9	33	17	-	80 - 84
85 ขึ้นไป	1,883	56	1,827	902	880	2	15	28	-	85 and over

ตารางที่ 10 ประชากรอายุ 13 ปีขึ้นไป จำแนกตามสถานภาพสมรส กลุ่มอายุ เพศ และเขตการปกครอง (ต่อ)

Table 10 Population 13 years of age and over by marital status, age group, sex and area (Contd.)

กลุ่มอายุ เพศ และเขตการปกครอง	รวม Total	สถานภาพสมรส Marital status							ไม่ทราบ สถานภาพสมรส Unknown marital status	Age group, sex and area
		โสด Single	เคยสมรส Ever-married					ไม่ทราบ Unknown		
			รวม Total	สมรส Currently married	หม้าย Widowed	หย่า Divorced	แยกกันอยู่ Separated			
หญิง	228,151	42,974	185,176	152,272	22,640	2,627	4,207	3,430	1	Female
13 - 14	8,800	8,595	205	143	1	5	-	56	-	13 - 14
15 - 19	19,220	15,708	3,512	2,903	24	34	128	424	-	15 - 19
20 - 24	15,152	6,957	8,195	7,147	66	121	336	525	-	20 - 24
25 - 29	15,865	3,713	12,152	10,891	110	190	467	495	-	25 - 29
30 - 34	19,467	2,136	17,331	15,831	223	295	529	452	-	30 - 34
35 - 39	22,707	1,263	21,443	19,737	413	373	550	370	-	35 - 39
40 - 44	25,215	1,120	24,095	22,127	710	389	551	318	-	40 - 44
45 - 49	23,779	1,052	22,727	20,397	1,240	404	485	200	-	45 - 49
50 - 54	21,482	813	20,669	17,911	1,907	312	390	149	-	50 - 54
55 - 59	16,467	596	15,871	12,838	2,427	211	289	106	-	55 - 59
60 - 64	12,669	382	12,286	8,973	2,844	130	243	96	1	60 - 64
65 - 69	9,200	240	8,960	5,897	2,843	61	105	54	-	65 - 69
70 - 74	7,165	156	7,009	3,875	2,990	36	61	48	-	70 - 74
75 - 79	5,433	122	5,311	2,228	2,927	33	52	71	-	75 - 79
80 - 84	3,279	72	3,207	981	2,154	23	17	32	-	80 - 84
85 ขึ้นไป	2,251	50	2,201	393	1,761	10	3	34	-	85 and over



ตารางที่ 10 ประชากรอายุ 13 ปีขึ้นไป จำแนกตามสถานภาพสมรส กลุ่มอายุ เพศ และเขตการปกครอง (ต่อ)

Table 10 Population 13 years of age and over by marital status, age group, sex and area (Contd.)

กลุ่มอายุ เพศ และเขตการปกครอง	รวม Total	สถานภาพสมรส Marital status							ไม่ทราบ สถานภาพสมรส Unknown marital status	Age group, sex and area
		โสด Single	เคยสมรส Ever-married					ไม่ทราบ Unknown		
			รวม Total	สมรส Currently married	หม้าย Widowed	หย่า Divorced	แยกกันอยู่ Separated			
ในเขตเทศบาล	137,184	36,383	100,799	85,095	9,226	1,416	2,679	2,384	1	Municipal area
13 - 14	5,486	5,392	94	56	-	5	1	32	-	13 - 14
15 - 19	12,045	10,844	1,201	891	9	15	47	238	-	15 - 19
20 - 24	9,107	5,919	3,187	2,669	36	42	140	300	-	20 - 24
25 - 29	10,128	4,487	5,642	4,934	51	85	215	356	-	25 - 29
30 - 34	11,516	3,009	8,507	7,643	81	132	317	333	-	30 - 34
35 - 39	12,972	2,075	10,898	9,877	158	208	336	318	-	35 - 39
40 - 44	14,593	1,504	13,090	11,971	260	235	364	260	-	40 - 44
45 - 49	13,959	1,051	12,908	11,686	505	210	340	166	-	45 - 49
50 - 54	13,103	751	12,351	11,061	734	165	290	100	1	50 - 54
55 - 59	10,224	500	9,724	8,301	930	165	263	66	-	55 - 59
60 - 64	8,005	297	7,708	6,165	1,199	73	218	52	-	60 - 64
65 - 69	5,677	219	5,458	4,205	1,120	35	71	26	-	65 - 69
70 - 74	4,242	136	4,107	2,817	1,220	17	30	23	-	70 - 74
75 - 79	3,039	100	2,939	1,642	1,171	15	23	88	-	75 - 79
80 - 84	1,812	62	1,750	777	941	7	16	9	-	80 - 84
85 ขึ้นไป	1,276	39	1,237	398	810	7	8	15	-	85 and over

ตารางที่ 10 ประชากรอายุ 13 ปีขึ้นไป จำแนกตามสถานภาพสมรส กลุ่มอายุ เพศ และเขตการปกครอง (ต่อ)

Table 10 Population 13 years of age and over by marital status, age group, sex and area (Contd.)

กลุ่มอายุ เพศ และเขตการปกครอง	รวม Total	สถานภาพสมรส Marital status							ไม่ทราบ สถานภาพสมรส Unknown marital status	Age group, sex and area
		โสด Single	เคยสมรส Ever-married					ไม่ทราบ Unknown		
			รวม Total	สมรส Currently married	หม้าย Widowed	หย่า Divorced	แยกกันอยู่ Separated			
ชาย	67,506	21,172	46,333	41,269	2,202	525	1,140	1,197	1	Male
13 - 14	2,800	2,759	41	22	-	1	1	16	-	13 - 14
15 - 19	6,205	5,818	387	258	3	4	8	113	-	15 - 19
20 - 24	4,616	3,515	1,100	917	12	11	33	128	-	20 - 24
25 - 29	5,183	2,831	2,352	2,063	14	38	73	164	-	25 - 29
30 - 34	5,730	2,068	3,662	3,298	26	47	129	161	-	30 - 34
35 - 39	6,300	1,484	4,817	4,413	34	68	126	176	-	35 - 39
40 - 44	7,103	997	6,106	5,674	62	89	146	135	-	40 - 44
45 - 49	6,751	581	6,169	5,728	109	76	159	98	-	45 - 49
50 - 54	6,350	398	5,951	5,554	136	64	135	62	1	50 - 54
55 - 59	4,962	254	4,708	4,290	171	78	133	35	-	55 - 59
60 - 64	3,922	137	3,785	3,353	268	23	117	24	-	60 - 64
65 - 69	2,845	135	2,710	2,373	267	15	36	19	-	65 - 69
70 - 74	1,958	73	1,885	1,585	270	6	18	7	-	70 - 74
75 - 79	1,387	61	1,326	981	281	3	10	51	-	75 - 79
80 - 84	826	39	787	490	285	-	11	1	-	80 - 84
85 ขึ้นไป	568	21	547	271	262	1	6	8	-	85 and over

ตารางที่ 10 ประชากรอายุ 13 ปีขึ้นไป จำแนกตามสถานภาพสมรส กลุ่มอายุ เพศ และเขตการปกครอง (ต่อ)

Table 10 Population 13 years of age and over by marital status, age group, sex and area (Contd.)

กลุ่มอายุ เพศ และเขตการปกครอง	รวม Total	สถานภาพสมรส Marital status							ไม่ทราบ Unknown marital status	Age group, sex and area
		โสด Single	เคยสมรส Ever-married					ไม่ทราบ Unknown		
			รวม Total	สมรส Currently married	หม้าย Widowed	หย่า Divorced	แยกกันอยู่ Separated			
หญิง	69,677	15,211	54,466	43,825	7,024	891	1,539	1,187	-	Female
13 - 14	2,686	2,633	53	34	-	3	-	16	-	13 - 14
15 - 19	5,839	5,026	814	633	6	11	39	125	-	15 - 19
20 - 24	4,491	2,404	2,087	1,753	24	31	106	173	-	20 - 24
25 - 29	4,945	1,655	3,290	2,871	37	47	143	192	-	25 - 29
30 - 34	5,786	941	4,845	4,345	55	85	188	172	-	30 - 34
35 - 39	6,672	591	6,081	5,465	124	140	210	142	-	35 - 39
40 - 44	7,490	507	6,984	6,297	199	146	217	125	-	40 - 44
45 - 49	7,208	469	6,739	5,958	396	134	182	69	-	45 - 49
50 - 54	6,753	352	6,400	5,507	599	101	155	38	-	50 - 54
55 - 59	5,262	246	5,016	4,011	758	87	130	30	-	55 - 59
60 - 64	4,083	160	3,923	2,812	931	50	101	28	-	60 - 64
65 - 69	2,832	84	2,748	1,833	853	20	35	8	-	65 - 69
70 - 74	2,284	63	2,221	1,232	950	11	12	17	-	70 - 74
75 - 79	1,652	38	1,613	661	890	12	13	37	-	75 - 79
80 - 84	986	24	962	287	656	7	5	8	-	80 - 84
85 ขึ้นไป	708	18	690	127	548	6	2	7	-	85 and over

ตารางที่ 10 ประชากรอายุ 13 ปีขึ้นไป จำแนกตามสถานภาพสมรส กลุ่มอายุ เพศ และเขตการปกครอง (ต่อ)

Table 10 Population 13 years of age and over by marital status, age group, sex and area (Contd.)

กลุ่มอายุ เพศ และเขตการปกครอง	รวม Total	สถานภาพสมรส Marital status							ไม่ทราบ สถานภาพสมรส Unknown marital status	Age group, sex and area
		โสด Single	เคยสมรส Ever-married					ไม่ทราบ Unknown		
			รวม Total	สมรส Currently married	หม้าย Widowed	หย่า Divorced	แยกกันอยู่ Separated			
นอกเขตเทศบาล	314,501	70,033	244,463	211,150	20,996	2,904	4,499	4,914	5	Non-municipal area
13 - 14	12,543	12,296	247	162	1	3	1	79	-	13 - 14
15 - 19	26,867	22,971	3,896	3,200	20	28	104	544	-	15 - 19
20 - 24	21,594	12,172	9,422	8,270	58	122	299	673	-	20 - 24
25 - 29	22,016	6,984	15,032	13,491	117	226	489	708	-	25 - 29
30 - 34	26,723	4,813	21,910	20,088	234	349	567	671	-	30 - 34
35 - 39	30,941	3,226	27,712	25,727	411	404	555	616	2	35 - 39
40 - 44	35,143	2,336	32,806	30,602	699	435	565	504	1	40 - 44
45 - 49	32,881	1,667	31,215	28,833	1,107	436	501	337	-	45 - 49
50 - 54	29,545	1,246	28,299	25,636	1,682	372	393	215	-	50 - 54
55 - 59	22,559	796	21,763	18,947	2,109	221	346	139	-	55 - 59
60 - 64	17,337	523	16,812	13,778	2,509	131	289	106	1	60 - 64
65 - 69	12,744	386	12,358	9,439	2,607	72	159	80	-	65 - 69
70 - 74	9,497	249	9,248	6,260	2,772	42	107	67	-	70 - 74
75 - 79	6,966	188	6,778	3,868	2,714	30	77	89	-	75 - 79
80 - 84	4,288	112	4,176	1,953	2,123	25	35	39	-	80 - 84
85 ขึ้นไป	2,858	67	2,791	896	1,831	6	10	47	-	85 and over

ตารางที่ 10 ประชากรอายุ 13 ปีขึ้นไป จำแนกตามสถานภาพสมรส กลุ่มอายุ เพศ และเขตการปกครอง (ต่อ)

Table 10 Population 13 years of age and over by marital status, age group, sex and area (Contd.)

กลุ่มอายุ เพศ และเขตการปกครอง	รวม Total	สถานภาพสมรส Marital status							ไม่ทราบ สถานภาพสมรส Unknown marital status	Age group, sex and area
		โสด Single	เคยสมรส Ever-married					ไม่ทราบ Unknown		
			รวม Total	สมรส Currently married	หม้าย Widowed	หย่า Divorced	แยกกันอยู่ Separated			
ชาย	156,027	42,271	113,753	102,702	5,381	1,168	1,831	2,670	3	Male
13 - 14	6,429	6,334	94	52	-	2	1	39	-	13 - 14
15 - 19	13,486	12,289	1,197	929	2	5	15	246	-	15 - 19
20 - 24	10,933	7,619	3,314	2,876	16	32	70	320	-	20 - 24
25 - 29	11,096	4,926	6,170	5,472	44	84	165	405	-	25 - 29
30 - 34	13,042	3,619	9,423	8,601	65	139	227	391	-	30 - 34
35 - 39	14,906	2,554	12,350	11,455	122	172	215	387	2	35 - 39
40 - 44	17,418	1,722	15,695	14,772	188	192	232	311	1	40 - 44
45 - 49	16,310	1,084	15,226	14,395	263	166	197	205	-	45 - 49
50 - 54	14,815	786	14,029	13,232	374	161	158	105	-	50 - 54
55 - 59	11,354	446	10,908	10,120	441	96	187	63	-	55 - 59
60 - 64	8,751	301	8,449	7,618	597	51	147	37	-	60 - 64
65 - 69	6,376	230	6,146	5,375	617	31	89	34	-	65 - 69
70 - 74	4,616	156	4,460	3,617	732	18	58	36	-	70 - 74
75 - 79	3,185	105	3,080	2,301	677	9	38	55	-	75 - 79
80 - 84	1,995	64	1,931	1,258	625	9	22	16	-	80 - 84
85 ขึ้นไป	1,314	35	1,280	631	618	1	9	21	-	85 and over

ตารางที่ 10 ประชากรอายุ 13 ปีขึ้นไป จำแนกตามสถานภาพสมรส กลุ่มอายุ เพศ และเขตการปกครอง (ต่อ)

Table 10 Population 13 years of age and over by marital status, age group, sex and area (Contd.)

กลุ่มอายุ เพศ และเขตการปกครอง	รวม Total	สถานภาพสมรส Marital status							ไม่ทราบ สถานภาพสมรส Unknown marital status	Age group, sex and area
		โสด Single	เคยสมรส Ever-married					ไม่ทราบ Unknown		
			รวม Total	สมรส Currently married	หม้าย Widowed	หย่า Divorced	แยกกันอยู่ Separated			
หญิง	158,474	27,763	130,710	108,447	15,616	1,736	2,668	2,244	1	Female
13 - 14	6,114	5,962	152	109	1	1	-	40	-	13 - 14
15 - 19	13,381	10,682	2,699	2,270	18	23	89	299	-	15 - 19
20 - 24	10,661	4,553	6,108	5,394	42	90	230	352	-	20 - 24
25 - 29	10,920	2,058	8,862	8,020	73	143	324	303	-	25 - 29
30 - 34	13,681	1,194	12,486	11,487	168	210	340	280	-	30 - 34
35 - 39	16,035	672	15,362	14,272	289	233	340	228	-	35 - 39
40 - 44	17,725	613	17,111	15,830	511	243	334	193	-	40 - 44
45 - 49	16,571	583	15,988	14,438	844	271	304	131	-	45 - 49
50 - 54	14,729	460	14,269	12,404	1,308	211	235	111	-	50 - 54
55 - 59	11,205	350	10,854	8,827	1,668	125	159	75	-	55 - 59
60 - 64	8,586	222	8,363	6,160	1,913	80	142	68	1	60 - 64
65 - 69	6,368	156	6,212	4,064	1,990	41	70	47	-	65 - 69
70 - 74	4,881	93	4,788	2,643	2,040	24	48	31	-	70 - 74
75 - 79	3,781	83	3,698	1,567	2,037	21	39	34	-	75 - 79
80 - 84	2,293	48	2,245	695	1,499	16	13	23	-	80 - 84
85 ขึ้นไป	1,543	32	1,511	265	1,213	5	1	27	-	85 and over

ตารางที่ 11 หญิงเคยสมรสอายุ 13 ปีขึ้นไป จำแนกตามจำนวนบุตรเกิดรอด จำนวนบุตรเกิดรอดโดยเฉลี่ย กลุ่มอายุของหญิง และเขตการปกครอง  
 Table 11 Ever-married women 13 years of age and over by number of children ever born, average number of children ever born, age group of women and area

หญิงเคยสมรส จำนวนบุตรเกิดรอด จำนวนบุตรเกิดรอดโดยเฉลี่ย ต่อหญิง 1,000 คน และเขตการปกครอง	รวม Total	กลุ่มอายุของหญิง Age group of women													No. of ever-married women, No. of children ever born, Average no. of children ever born per 1,000 women and area
		13 - 14	15 - 19	20 - 24	25 - 29	30 - 34	35 - 39	40 - 44	45 - 49	50 - 54	55 - 59	60-64	65 - 69	70 ขึ้นไป and over	
ยอดรวม															Total
หญิงอายุ 13 ปีขึ้นไป	228,151	8,800	19,220	15,152	15,865	19,467	22,707	25,215	23,779	21,482	16,467	12,669	9,200	18,128	Women aged 13 years and over
หญิงเคยสมรสอายุ 13 ปีขึ้นไป	185,176	205	3,512	8,195	12,152	17,331	21,443	24,095	22,727	20,669	15,871	12,286	8,960	17,729	Ever-married women aged 13 years and over
จำนวนบุตร 0	19,007	204	2,054	2,624	2,319	2,180	1,823	1,721	1,481	1,223	948	730	519	1,181	No. of children 0
1	39,052	1	1,329	4,429	5,770	5,458	4,905	4,611	3,833	2,926	1,922	1,241	932	1,695	1
2	69,909	-	130	1,031	3,545	8,081	11,581	13,208	11,637	8,991	5,272	2,999	1,509	1,925	2
3	28,466	-	-	100	393	1,186	2,474	3,587	4,391	4,996	4,224	2,971	1,809	2,336	3
4	13,292	-	-	12	119	395	578	775	1,114	1,864	2,230	2,160	1,657	2,390	4
5	6,366	-	-	-	3	17	53	104	205	448	836	1,236	1,143	2,320	5
6	4,315	-	-	-	5	13	27	89	58	193	341	720	867	2,002	6
7	2,056	-	-	-	-	-	3	-	7	23	80	186	366	1,390	7
8	1,517	-	-	-	-	-	-	-	-	5	16	38	130	1,328	8
9	563	-	-	-	-	-	-	-	-	-	2	5	21	535	9
10	389	-	-	-	-	-	-	-	-	-	-	-	6	383	10
11	122	-	-	-	-	-	-	-	-	-	-	-	-	122	11
12	106	-	-	-	-	-	-	-	-	-	-	-	-	106	12
13	13	-	-	-	-	-	-	-	-	-	-	-	-	13	13
14	3	-	-	-	-	-	-	-	-	-	-	-	-	3	14
15 ขึ้นไป	-	-	-	-	-	-	-	-	-	-	-	-	-	-	15 and over
ไม่ทราบ	-	-	-	-	-	-	-	-	-	-	-	-	-	-	Unknown
จำนวนบุตรเกิดรอด	413,467	1	1,588	6,838	14,556	26,924	38,248	45,941	46,159	46,951	40,991	36,943	30,777	77,551	No. of children ever born
จำนวนบุตรเกิดรอดโดยเฉลี่ยต่อหญิง 1,000 คน <sup>1/</sup>	1,812	0	83	451	917	1,383	1,684	1,822	1,941	2,186	2,489	2,916	3,345	4,278	Average no. of children ever born per 1,000 women <sup>1/</sup>
หญิงอายุ 13 ปีขึ้นไป															Women aged 13 years and over
หญิงเคยสมรสอายุ 13 ปีขึ้นไป	2,233	6	452	834	1,198	1,554	1,784	1,907	2,031	2,272	2,583	3,007	3,435	4,374	Ever-married women aged 13 years and over
มารดา	2,488	1,000	1,089	1,227	1,480	1,777	1,949	2,053	2,173	2,414	2,747	3,197	3,646	4,686	Mothers

ตารางที่ 11 หญิงเคยสมรสอายุ 13 ปีขึ้นไป จำแนกตามจำนวนบุตรเกิดรอด จำนวนบุตรเกิดรอดโดยเฉลี่ย กลุ่มอายุของหญิง และเขตการปกครอง (ต่อ)  
 Table 11 Ever-married women 13 years of age and over by number of children ever born, average number of children ever born, age group of women and area (Contd.)

หญิงเคยสมรส จำนวนบุตรเกิดรอด จำนวนบุตรเกิดรอดโดยเฉลี่ย ต่อหญิง 1,000 คน และเขตการปกครอง	รวม Total	กลุ่มอายุของหญิง Age group of women														No. of ever-married women, No. of children ever born, Average no. of children ever born per 1,000 women and area
		13 - 14	15 - 19	20 - 24	25 - 29	30 - 34	35 - 39	40 - 44	45 - 49	50 - 54	55 - 59	60-64	65 - 69	70 ขึ้นไป and over		
ในเขตเทศบาล																Municipal area
หญิงอายุ 13 ปีขึ้นไป	69,677	2,686	5,839	4,491	4,945	5,786	6,672	7,490	7,208	6,753	5,262	4,083	2,832	5,630	Women aged 13 years and over	
หญิงเคยสมรสอายุ 13 ปีขึ้นไป	54,466	53	814	2,087	3,290	4,845	6,081	6,984	6,739	6,400	5,016	3,923	2,748	5,487	Ever-married women aged 13 years and over	
จำนวนบุตร 0	6,933	53	452	714	802	863	722	701	622	493	435	328	249	498	No. of children 0	
1	11,045	-	331	1,083	1,443	1,426	1,360	1,315	1,123	956	685	417	294	611	1	
2	20,470	-	31	261	898	2,126	3,170	3,693	3,416	2,822	1,777	1,081	544	653	2	
3	8,590	-	-	28	110	336	692	1,035	1,226	1,500	1,320	946	575	822	3	
4	3,593	-	-	1	35	86	116	205	301	487	514	606	467	775	4	
5	1,644	-	-	-	1	3	12	19	40	98	202	316	303	651	5	
6	1,001	-	-	-	1	4	7	16	9	37	63	181	190	493	6	
7	516	-	-	-	-	-	1	-	1	7	15	39	83	369	7	
8	377	-	-	-	-	-	-	-	-	-	5	7	32	332	8	
9	151	-	-	-	-	-	-	-	-	-	-	2	9	139	9	
10	97	-	-	-	-	-	-	-	-	-	-	-	2	95	10	
11	25	-	-	-	-	-	-	-	-	-	-	-	-	25	11	
12	19	-	-	-	-	-	-	-	-	-	-	-	-	19	12	
13	4	-	-	-	-	-	-	-	-	-	-	-	-	4	13	
14	1	-	-	-	-	-	-	-	-	-	-	-	-	1	14	
15 ขึ้นไป	-	-	-	-	-	-	-	-	-	-	-	-	-	-	15 and over	
ไม่ทราบ	-	-	-	-	-	-	-	-	-	-	-	-	-	-	Unknown	
จำนวนบุตรเกิดรอด	115,879	-	393	1,693	3,720	7,072	10,355	12,815	13,098	13,809	11,791	10,849	8,571	21,712	No. of children ever born	
จำนวนบุตรเกิดรอดโดยเฉลี่ยต่อหญิง 1,000 คน <sup>1/</sup>	1,663	-	67	377	752	1,222	1,552	1,711	1,817	2,045	2,241	2,657	3,027	3,857	Average no. of children ever born per 1,000 women <sup>1/</sup>	
หญิงอายุ 13 ปีขึ้นไป															Women aged 13 years and over	
หญิงเคยสมรสอายุ 13 ปีขึ้นไป	2,128	-	484	811	1,131	1,460	1,703	1,835	1,944	2,157	2,351	2,766	3,119	3,957	Ever-married women aged 13 years and over	
มารดา	2,438	-	1,087	1,233	1,495	1,776	1,932	2,040	2,142	2,338	2,574	3,018	3,430	4,352	Mothers	



ตารางที่ 11 หญิงเคยสมรสอายุ 13 ปีขึ้นไป จำแนกตามจำนวนบุตรเกิดรอด จำนวนบุตรเกิดรอดโดยเฉลี่ย กลุ่มอายุของหญิง และเขตการปกครอง (ต่อ)

Table 11 Ever-married women 13 years of age and over by number of children ever born, average number of children ever born, age group of women and area (Contd.)

หญิงเคยสมรส จำนวนบุตรเกิดรอด จำนวนบุตรเกิดรอดโดยเฉลี่ย ต่อหญิง 1,000 คน และเขตการปกครอง	รวม Total	กลุ่มอายุของหญิง Age group of women														No. of ever-married women, No. of children ever born, Average no. of children ever born per 1,000 women and area
		13-14	15-19	20-24	25-29	30-34	35-39	40-44	45-49	50-54	55-59	60-64	65-69	70 ขึ้นไป and over		
นอกเขตเทศบาล Non-municipal area																
หญิงอายุ 13 ปีขึ้นไป	158,474	6,114	13,381	10,661	10,920	13,681	16,035	17,725	16,571	14,729	11,205	8,586	6,368	12,498	Women aged 13 years and over	
หญิงเคยสมรสอายุ 13 ปีขึ้นไป	130,710	152	2,699	6,108	8,862	12,486	15,362	17,111	15,988	14,269	10,854	8,363	6,212	12,242	Ever-married women aged 13 years and over	
จำนวนบุตร																No. of children
0	12,074	151	1,603	1,909	1,517	1,317	1,101	1,020	859	730	513	401	270	683	0	
1	28,007	1	998	3,346	4,326	4,032	3,545	3,295	2,710	1,970	1,237	824	638	1,084	1	
2	49,439	-	98	770	2,647	5,956	8,411	9,516	8,221	6,169	3,495	1,918	965	1,273	2	
3	19,876	-	-	72	283	850	1,782	2,552	3,165	3,496	2,904	2,025	1,235	1,514	3	
4	9,699	-	-	10	84	309	461	569	812	1,377	1,716	1,554	1,190	1,615	4	
5	4,722	-	-	-	2	14	41	85	166	350	634	920	841	1,670	5	
6	3,314	-	-	-	3	9	19	73	49	156	278	539	677	1,509	6	
7	1,540	-	-	-	-	-	2	-	6	16	65	148	283	1,020	7	
8	1,140	-	-	-	-	-	-	-	-	5	11	31	98	995	8	
9	412	-	-	-	-	-	-	-	-	-	2	2	12	396	9	
10	292	-	-	-	-	-	-	-	-	-	-	-	4	289	10	
11	98	-	-	-	-	-	-	-	-	-	-	-	-	98	11	
12	87	-	-	-	-	-	-	-	-	-	-	-	-	87	12	
13	8	-	-	-	-	-	-	-	-	-	-	-	-	8	13	
14	2	-	-	-	-	-	-	-	-	-	-	-	-	2	14	
15 ขึ้นไป	-	-	-	-	-	-	-	-	-	-	-	-	-	-	15 and over	
ไม่ทราบ	-	-	-	-	-	-	-	-	-	-	-	-	-	-	Unknown	
จำนวนบุตรเกิดรอด	297,588	1	1,194	5,145	10,835	19,852	27,893	33,126	33,061	33,142	29,200	26,094	22,206	55,839	No. of children ever born	
จำนวนบุตรเกิดรอดโดยเฉลี่ยต่อหญิง 1,000 คน <sup>1/</sup>	1,878	0	89	483	992	1,451	1,740	1,869	1,995	2,250	2,606	3,039	3,487	4,468	Average no. of children ever born per 1,000 women <sup>1/</sup>	
หญิงอายุ 13 ปีขึ้นไป															Women aged 13 years and over	
หญิงเคยสมรสอายุ 13 ปีขึ้นไป	2,277	8	443	842	1,223	1,590	1,816	1,936	2,068	2,323	2,690	3,120	3,574	4,561	Ever-married women aged 13 years and over	
มารดา	2,508	1,000	1,090	1,225	1,475	1,777	1,956	2,059	2,185	2,448	2,823	3,277	3,737	4,831	Mothers	

1/ ไม่รวมหญิงที่ไม่ทราบจำนวนบุตรเกิดรอด

1/ Excluding women with unknown number of children ever born

ตารางที่ 12 หญิงเคยสมรสอายุ 13 ปีขึ้นไป จำแนกตามจำนวนบุตรที่มีชีวิตอยู่ จำนวนบุตรที่มีชีวิตอยู่โดยเฉลี่ย กลุ่มอายุของหญิง และเขตการปกครอง  
 Table 12 Ever-married women 13 years of age and over by number of children still living, average number of children still living, age group of women and area

หญิงเคยสมรส จำนวนบุตรที่มีชีวิตอยู่ จำนวนบุตรที่มีชีวิตอยู่โดยเฉลี่ย ต่อหญิง 1,000 คน และเขตการปกครอง	รวม Total	กลุ่มอายุของหญิง Age group of women													No. of ever-married women, No. of children still living, Average no. of children still living per 1,000 women and area
		13 - 14	15 - 19	20 - 24	25 - 29	30 - 34	35 - 39	40 - 44	45 - 49	50 - 54	55 - 59	60-64	65 - 69	70 ขึ้นไป and over	
ยอดรวม															Total
หญิงอายุ 13 ปีขึ้นไป	228,151	8,800	19,220	15,152	15,865	19,467	22,707	25,215	23,779	21,482	16,467	12,669	9,200	18,128	Women aged 13 years and over
หญิงเคยสมรสอายุ 13 ปีขึ้นไป	185,176	205	3,512	8,195	12,152	17,331	21,443	24,095	22,727	20,669	15,871	12,286	8,960	17,729	Ever-married women aged 13 years and over
จำนวนบุตร 0	19,007	204	2,054	2,624	2,319	2,180	1,823	1,721	1,481	1,223	948	730	519	1,181	No. of children 0
1	40,920	1	1,332	4,455	5,831	5,545	5,027	4,794	4,126	3,240	2,218	1,406	1,033	1,911	1
2	71,232	-	126	1,017	3,528	8,080	11,617	13,331	11,687	9,199	5,519	3,260	1,672	2,196	2
3	28,012	-	-	90	356	1,126	2,386	3,379	4,187	4,819	4,106	3,027	1,926	2,610	3
4	12,907	-	-	9	112	379	530	708	1,028	1,658	2,045	2,045	1,660	2,734	4
5	6,113	-	-	-	3	11	38	83	171	367	725	1,198	1,147	2,369	5
6	3,769	-	-	-	3	9	20	77	45	148	272	545	698	1,951	6
7	1,382	-	-	-	-	-	2	-	2	15	32	65	258	1,007	7
8	1,115	-	-	-	-	-	-	-	-	-	4	10	45	1,056	8
9	319	-	-	-	-	-	-	-	-	-	-	-	2	316	9
10	303	-	-	-	-	-	-	-	-	-	-	-	-	303	10
11	82	-	-	-	-	-	-	-	-	-	-	-	-	82	11
12	14	-	-	-	-	-	-	-	-	-	-	-	-	14	12
13	-	-	-	-	-	-	-	-	-	-	-	-	-	-	13
14	-	-	-	-	-	-	-	-	-	-	-	-	-	-	14
15 ขึ้นไป	-	-	-	-	-	-	-	-	-	-	-	-	-	-	15 and over
ไม่ทราบ	-	-	-	-	-	-	-	-	-	-	-	-	-	-	Unknown
จำนวนบุตรที่มีชีวิตอยู่	397,794	1	1,584	6,796	14,439	26,709	37,867	45,309	45,311	45,556	39,276	34,987	28,903	71,057	No. of children still living
จำนวนบุตรที่มีชีวิตอยู่โดยเฉลี่ยต่อหญิง 1,000 คน <sup>1/</sup>	1,744	0	82	449	910	1,372	1,668	1,797	1,905	2,121	2,385	2,762	3,142	3,920	Average no. of children still living per 1,000 women <sup>1/</sup>
หญิงอายุ 13 ปีขึ้นไป															Women aged 13 years and over
หญิงเคยสมรสอายุ 13 ปีขึ้นไป	2,148	6	451	829	1,188	1,541	1,766	1,880	1,994	2,204	2,475	2,848	3,226	4,008	Ever-married women aged 13 years and over
มารดา	2,394	1,000	1,087	1,220	1,468	1,763	1,930	2,025	2,133	2,343	2,632	3,028	3,424	4,294	Mothers

ตารางที่ 12 หญิงเคยสมรสอายุ 13 ปีขึ้นไป จำแนกตามจำนวนบุตรที่มีชีวิตอยู่ จำนวนบุตรที่มีชีวิตอยู่โดยเฉลี่ย กลุ่มอายุของหญิง และเขตการปกครอง (ต่อ)  
 Table 12 Ever-married women 13 years of age and over by number of children still living, average number of children still living, age group of women and area (Contd.)

หญิงเคยสมรส จำนวนบุตรที่มีชีวิตอยู่ จำนวนบุตรที่มีชีวิตอยู่โดยเฉลี่ย ต่อหญิง 1,000 คน และเขตการปกครอง	รวม Total	กลุ่มอายุของหญิง Age group of women													70 ขึ้นไป and over	No. of ever-married women, No. of children still living, Average no. of children still living per 1,000 women and area
		13-14	15-19	20-24	25-29	30-34	35-39	40-44	45-49	50-54	55-59	60-64	65-69			
ในเขตเทศบาล																Municipal area
หญิงอายุ 13 ปีขึ้นไป	69,677	2,686	5,839	4,491	4,945	5,786	6,672	7,490	7,208	6,753	5,262	4,083	2,832	5,630	Women aged 13 years and over	
หญิงเคยสมรสอายุ 13 ปีขึ้นไป	54,466	53	814	2,087	3,290	4,845	6,081	6,984	6,739	6,400	5,016	3,923	2,748	5,487	Ever-married women aged 13 years and over	
จำนวนบุตร 0	6,933	53	452	714	802	863	722	701	622	493	435	328	249	498	No. of children 0	
1	11,604	-	333	1,087	1,457	1,448	1,396	1,367	1,212	1,046	772	488	326	672	1	
2	20,782	-	29	261	895	2,128	3,174	3,741	3,402	2,843	1,831	1,149	586	744	2	
3	8,456	-	-	24	102	322	670	964	1,189	1,466	1,260	934	620	906	3	
4	3,446	-	-	1	34	78	108	181	271	431	488	570	452	831	4	
5	1,543	-	-	-	1	-	8	16	36	85	168	312	293	625	5	
6	885	-	-	-	-	4	3	14	5	30	55	127	140	505	6	
7	339	-	-	-	-	-	-	-	1	6	4	14	63	250	7	
8	299	-	-	-	-	-	-	-	-	-	2	-	18	279	8	
9	93	-	-	-	-	-	-	-	-	-	-	-	1	92	9	
10	68	-	-	-	-	-	-	-	-	-	-	-	-	68	10	
11	13	-	-	-	-	-	-	-	-	-	-	-	-	13	11	
12	3	-	-	-	-	-	-	-	-	-	-	-	-	3	12	
13	-	-	-	-	-	-	-	-	-	-	-	-	-	-	13	
14	-	-	-	-	-	-	-	-	-	-	-	-	-	-	14	
15 ขึ้นไป	-	-	-	-	-	-	-	-	-	-	-	-	-	-	15 and over	
ไม่ทราบ	-	-	-	-	-	-	-	-	-	-	-	-	-	-	Unknown	
จำนวนบุตรที่มีชีวิตอยู่	111,822	-	391	1,684	3,692	7,010	10,245	12,628	12,886	13,499	11,387	10,292	8,066	20,041	No. of children still living	
จำนวนบุตรที่มีชีวิตอยู่โดยเฉลี่ยต่อหญิง 1,000 คน <sup>1/</sup>	1,605	-	67	375	747	1,212	1,536	1,686	1,788	1,999	2,164	2,521	2,849	3,560	Average no. of children still living per 1,000 women <sup>1/</sup>	
หญิงอายุ 13 ปีขึ้นไป															Women aged 13 years and over	
หญิงเคยสมรสอายุ 13 ปีขึ้นไป	2,053	-	481	807	1,122	1,447	1,685	1,808	1,912	2,109	2,270	2,623	2,935	3,652	Ever-married women aged 13 years and over	
มารดา	2,353	-	1,080	1,227	1,484	1,761	1,912	2,010	2,107	2,285	2,486	2,863	3,228	4,017	Mothers	

ตารางที่ 12 หญิงเคยสมรสอายุ 13 ปีขึ้นไป จำแนกตามจำนวนบุตรที่มีชีวิตอยู่ จำนวนบุตรที่มีชีวิตอยู่โดยเฉลี่ย กลุ่มอายุของหญิง และเขตการปกครอง (ต่อ)  
 Table 12 Ever-married women 13 years of age and over by number of children still living, average number of children still living, age group of women and area (Contd.)

หญิงเคยสมรส จำนวนบุตรที่มีชีวิตอยู่ จำนวนบุตรที่มีชีวิตอยู่โดยเฉลี่ย ต่อหญิง 1,000 คน และเขตการปกครอง	รวม Total	กลุ่มอายุของหญิง Age group of women														No. of ever-married women, No. of children still living, Average no. of children still living per 1,000 women and area
		13-14	15-19	20-24	25-29	30-34	35-39	40-44	45-49	50-54	55-59	60-64	65-69	70 ขึ้นไป and over		
<b>นอกเขตเทศบาล Non-municipal area</b>																
หญิงอายุ 13 ปีขึ้นไป	158,474	6,114	13,381	10,661	10,920	13,681	16,035	17,725	16,571	14,729	11,205	8,586	6,368	12,498	Women aged 13 years and over	
หญิงเคยสมรสอายุ 13 ปีขึ้นไป	130,710	152	2,699	6,108	8,862	12,486	15,362	17,111	15,988	14,269	10,854	8,363	6,212	12,242	Ever-married women aged 13 years and over	
จำนวนบุตร 0	12,074	151	1,603	1,909	1,517	1,317	1,101	1,020	859	730	513	401	270	683	No. of children 0	
1	29,317	1	999	3,368	4,374	4,097	3,631	3,427	2,914	2,194	1,446	918	707	1,239	1	
2	50,450	-	97	756	2,633	5,952	8,442	9,590	8,285	6,356	3,689	2,111	1,087	1,452	2	
3	19,555	-	-	67	254	805	1,716	2,415	2,998	3,353	2,845	2,093	1,306	1,704	3	
4	9,461	-	-	8	78	300	422	528	756	1,226	1,557	1,475	1,208	1,903	4	
5	4,571	-	-	-	2	11	30	67	135	283	557	886	854	1,744	5	
6	2,885	-	-	-	3	5	17	64	39	118	217	418	558	1,446	6	
7	1,043	-	-	-	-	-	2	-	1	10	28	51	195	756	7	
8	816	-	-	-	-	-	-	-	-	-	2	10	27	777	8	
9	225	-	-	-	-	-	-	-	-	-	-	-	1	224	9	
10	235	-	-	-	-	-	-	-	-	-	-	-	-	235	10	
11	68	-	-	-	-	-	-	-	-	-	-	-	-	68	11	
12	10	-	-	-	-	-	-	-	-	-	-	-	-	10	12	
13	-	-	-	-	-	-	-	-	-	-	-	-	-	-	13	
14	-	-	-	-	-	-	-	-	-	-	-	-	-	-	14	
15 ขึ้นไป	-	-	-	-	-	-	-	-	-	-	-	-	-	-	15 and over	
ไม่ทราบ	-	-	-	-	-	-	-	-	-	-	-	-	-	-	Unknown	
จำนวนบุตรที่มีชีวิตอยู่	285,972	1	1,193	5,112	10,747	19,699	27,621	32,681	32,424	32,057	27,889	24,695	20,837	51,016	No. of children still living	
จำนวนบุตรที่มีชีวิตอยู่โดยเฉลี่ยต่อหญิง 1,000 คน <sup>1/</sup>	1,805	0	89	480	984	1,440	1,723	1,844	1,957	2,176	2,489	2,876	3,272	4,082	Average no. of children still living per 1,000 women <sup>1/</sup>	
หญิงอายุ 13 ปีขึ้นไป															Women aged 13 years and over	
หญิงเคยสมรสอายุ 13 ปีขึ้นไป	2,188	8	442	837	1,213	1,578	1,798	1,910	2,028	2,247	2,569	2,953	3,354	4,167	Ever-married women aged 13 years and over	
มารดา	2,410	1,000	1,089	1,218	1,463	1,764	1,937	2,031	2,143	2,368	2,697	3,102	3,506	4,414	Mothers	

1/ ไม่รวมหญิงที่ไม่ทราบจำนวนบุตรที่มีชีวิตอยู่

1/ Excluding women with unknown number of living children



ตารางที่ 14 ประชากรอายุ 15 ปีขึ้นไปทำงานในรอบปี จำแนกตามหมวดอาชีพ กลุ่มอายุ เพศ และเขตการปกครอง

Table 14 Usually economically active population 15 years of age and over by occupation, age group, sex and area

หมวดอาชีพ เพศ และเขตการปกครอง	รวม Total	กลุ่มอายุ Age group												Major occupation group, sex and area
		15 - 19	20 - 24	25 - 29	30 - 34	35 - 39	40 - 44	45 - 49	50 - 54	55 - 59	60 - 64	65 - 69	70 ขึ้นไป and over	
ยอดรวม	433,656	38,912	30,701	32,144	38,239	43,913	49,736	46,840	42,648	32,783	25,342	18,421	33,977	Total
ไม่ทำงาน	104,578	27,465	9,196	3,858	3,045	2,674	2,790	2,913	3,991	5,273	8,089	8,891	26,394	Not work
ทำงาน	325,485	10,996	20,930	27,878	34,815	40,854	46,479	43,600	38,324	27,245	17,251	9,530	7,583	Work
ผู้จัดการ ข้าราชการระดับอาวุโส และผู้บัญชาตติภพหมาย	2,774	15	34	112	231	316	488	531	533	323	126	48	18	Managers
ผู้ประกอบการวิชาชีพด้านต่าง ๆ	9,908	24	476	1,266	1,502	1,279	1,078	1,598	1,886	683	82	28	8	Professionals
เจ้าหน้าที่เทคนิค และผู้ประกอบการวิชาชีพ ที่เกี่ยวข้องกับด้านต่าง ๆ	1,872	23	179	314	326	246	257	220	187	87	20	8	6	Technicians and associate professionals
เสมียน	4,896	43	466	1,013	983	631	621	586	359	153	31	10	1	Clerical support workers
พนักงานบริการ และผู้จำหน่ายสินค้า	28,843	742	1,839	2,922	3,278	3,841	4,213	3,812	3,268	2,206	1,357	712	652	Service and sales workers
ผู้ปฏิบัติงานที่มีฝีมือด้านการเกษตร ป่าไม้ และการประมง	226,248	7,819	12,761	16,403	21,944	27,506	32,529	30,627	27,430	20,898	14,079	7,940	6,313	Skilled agricultural, forestry and fishery workers
ช่างฝีมือ และผู้ปฏิบัติงานที่เกี่ยวข้อง	6,654	286	630	788	961	937	1,003	749	540	350	195	102	113	Craft and related trades workers
ผู้ควบคุมเครื่องจักรโรงงานและเครื่องจักร และผู้ปฏิบัติงานด้านการประกอบ	3,312	73	276	396	464	403	476	406	327	223	130	88	50	Plant and machine operators and assemblers
ผู้ประกอบการอาชีพงานพื้นฐาน	34,923	1,710	2,981	3,791	4,385	5,087	5,213	4,392	3,231	2,040	1,123	551	420	Elementary occupations
ทหาร	1,541	12	700	103	49	52	97	259	207	51	8	1	2	Armed forces occupations
ทำงานแต่ไม่ทราบอาชีพ	4,512	249	588	771	693	557	504	420	357	231	102	42	-	Work but unknown occupation
ไม่ทราบ	3,593	451	575	408	378	385	468	327	333	266	1	-	1	Unknown

ตารางที่ 14 ประชากรอายุ 15 ปีขึ้นไปทำงานในรอบปี จำแนกตามหมวดอาชีพ กลุ่มอายุ เพศ และเขตการปกครอง (ต่อ)

Table 14 Usually economically active population 15 years of age and over by occupation, age group, sex and area (Contd.)

หมวดอาชีพ เพศ และเขตการปกครอง	รวม Total	กลุ่มอายุ Age group												Major occupation group, sex and area
		15 - 19	20 - 24	25 - 29	30 - 34	35 - 39	40 - 44	45 - 49	50 - 54	55 - 59	60 - 64	65 - 69	70 ขึ้นไป and over	
ชาย	214,305	19,691	15,549	16,279	18,772	21,207	24,521	23,061	21,166	16,316	12,673	9,221	15,849	Male
ไม่ทำงาน	43,925	12,872	4,038	1,757	1,447	1,159	1,143	966	1,268	1,590	2,981	3,535	11,169	Not work
ทำงาน	168,464	6,490	11,193	14,294	17,141	19,837	23,147	21,930	19,742	14,633	9,691	5,686	4,679	Work
ผู้จัดการ ข้าราชการระดับอาวุโส และผู้บัญชาตติกาหมาย	2,154	14	17	66	142	207	371	433	455	292	98	43	17	Managers
ผู้ประกอบการวิชาชีพด้านต่าง ๆ	3,868	4	138	418	474	453	397	644	882	385	49	19	6	Professionals
เจ้าหน้าที่เทคนิค และผู้ประกอบการวิชาชีพ ที่เกี่ยวข้องกับด้านต่าง ๆ	1,004	6	59	140	182	136	137	134	131	60	9	5	5	Technicians and associate professionals
เสมียน	1,956	13	111	303	325	244	251	332	231	117	23	6	1	Clerical support workers
พนักงานบริการ และผู้จำหน่ายสินค้า	12,665	331	726	1,264	1,383	1,639	1,831	1,617	1,547	1,054	594	346	334	Service and sales workers
ผู้ปฏิบัติงานที่มีฝีมือด้านการเกษตร ป่าไม้ และการประมง	116,788	4,647	6,745	8,600	10,817	13,211	16,093	15,199	13,782	11,022	7,971	4,776	3,924	Skilled agricultural, forestry and fishery workers
ช่างฝีมือ และผู้ปฏิบัติงานที่เกี่ยวข้อง	5,152	252	511	642	774	712	746	543	391	256	155	78	93	Craft and related trades workers
ผู้ควบคุมเครื่องจักรโรงงานและเครื่องจักร และผู้ปฏิบัติงานด้านการประกอบ	2,709	55	213	301	375	333	403	343	275	186	103	76	46	Plant and machine operators and assemblers
ผู้ประกอบการอาชีพงานพื้นฐาน	18,383	1,036	1,696	2,074	2,271	2,564	2,580	2,235	1,643	1,094	622	316	252	Elementary occupations
ทหาร	1,500	12	694	96	47	48	89	249	205	50	8	1	2	Armed forces occupations
ทำงานแต่ไม่ทราบอาชีพ	2,284	120	284	389	353	291	249	201	199	118	60	20	-	Work but unknown occupation
ไม่ทราบ	1,916	329	318	229	184	210	231	164	156	94	-	-	1	Unknown

ตารางที่ 14 ประชากรอายุ 15 ปีขึ้นไปทำงานในรอบปี จำแนกตามหมวดอาชีพ กลุ่มอายุ เพศ และเขตการปกครอง (ต่อ)

Table 14 Usually economically active population 15 years of age and over by occupation, age group, sex and area (Contd.)

หมวดอาชีพ เพศ และเขตการปกครอง	รวม Total	กลุ่มอายุ Age group												Major occupation group, sex and area
		15 - 19	20 - 24	25 - 29	30 - 34	35 - 39	40 - 44	45 - 49	50 - 54	55 - 59	60 - 64	65 - 69	70 ขึ้นไป and over	
หญิง	219,351	19,220	15,152	15,865	19,467	22,707	25,215	23,779	21,482	16,467	12,669	9,200	18,128	Female
ไม่ทำงาน	60,653	14,593	5,158	2,102	1,598	1,515	1,646	1,946	2,723	3,683	5,108	5,357	15,224	Not work
ทำงาน	157,020	4,506	9,737	13,584	17,674	21,017	23,331	21,670	18,582	12,612	7,560	3,843	2,904	Work
ผู้จัดการ ข้าราชการระดับอาวุโส และผู้บัญญัติกฎหมาย	620	1	17	46	89	109	117	98	77	31	28	5	1	Managers
ผู้ประกอบการวิชาชีพด้านต่าง ๆ	6,040	19	338	848	1,027	826	681	954	1,004	298	33	9	2	Professionals
เจ้าหน้าที่เทคนิค และผู้ประกอบการวิชาชีพ ที่เกี่ยวข้องกับด้านต่าง ๆ	868	17	120	173	144	110	120	86	55	27	11	3	1	Technicians and associate professionals
เสมียน	2,940	30	355	710	659	387	370	254	128	36	8	4	-	Clerical support workers
พนักงานบริการ และผู้จำหน่ายสินค้า	16,178	411	1,113	1,658	1,895	2,202	2,382	2,195	1,721	1,153	763	366	318	Service and sales workers
ผู้ปฏิบัติงานที่มีฝีมือด้านการเกษตร ป่าไม้ และการประมง	109,461	3,172	6,016	7,802	11,127	14,295	16,436	15,428	13,647	9,876	6,108	3,164	2,389	Skilled agricultural, forestry and fishery workers
ช่างฝีมือ และผู้ปฏิบัติงานที่เกี่ยวข้อง	1,502	33	119	146	188	226	257	206	149	94	40	24	20	Craft and related trades workers
ผู้ควบคุมเครื่องจักรโรงงานและเครื่องจักร และผู้ปฏิบัติงานด้านการประกอบ	603	19	63	95	89	70	74	62	52	37	27	11	3	Plant and machine operators and assemblers
ผู้ประกอบการอาชีพงานพื้นฐาน	16,540	674	1,285	1,717	2,115	2,523	2,633	2,157	1,588	946	500	234	168	Elementary occupations
ทหาร	42	-	7	7	2	5	8	10	2	1	-	-	-	Armed forces occupations
ทำงานแต่ไม่ทราบอาชีพ	2,228	129	304	382	340	265	255	219	158	113	42	22	-	Work but unknown occupation
ไม่ทราบ	1,677	121	257	179	194	175	237	163	177	172	1	-	-	Unknown



ตารางที่ 14 ประชากรอายุ 15 ปีขึ้นไปทำงานในรอบปี จำแนกตามหมวดอาชีพ กลุ่มอายุ เพศ และเขตการปกครอง (ต่อ)

Table 14 Usually economically active population 15 years of age and over by occupation, age group, sex and area (Contd.)

หมวดอาชีพ เพศ และเขตการปกครอง	รวม Total	กลุ่มอายุ Age group												Major occupation group, sex and area
		15 - 19	20 - 24	25 - 29	30 - 34	35 - 39	40 - 44	45 - 49	50 - 54	55 - 59	60 - 64	65 - 69	70 ขึ้นไป and over	
ในเขตเทศบาล	131,698	12,045	9,107	10,128	11,516	12,972	14,593	13,959	13,103	10,224	8,005	5,677	10,369	Municipal area
ไม่ทำงาน	35,487	9,349	3,257	1,598	1,262	1,086	1,146	1,119	1,371	1,773	2,757	2,740	8,028	Not work
ทำงาน	93,806	2,503	5,571	8,293	9,983	11,596	13,075	12,567	11,459	8,233	5,248	2,937	2,340	Work
ผู้จัดการ ข้าราชการระดับอาวุโส และผู้บัญญัติกฎหมาย	1,086	3	13	49	106	107	183	193	217	129	46	24	13	Managers
ผู้ประกอบการวิชาชีพด้านต่าง ๆ	4,594	13	182	534	675	595	528	720	904	387	36	15	4	Professionals
เจ้าหน้าที่เทคนิค และผู้ประกอบการวิชาชีพ ที่เกี่ยวข้องกับด้านต่าง ๆ	977	11	80	163	153	126	136	118	109	60	15	3	2	Technicians and associate professionals
เสมียน	2,591	21	225	476	492	338	364	352	206	96	14	6	-	Clerical support workers
พนักงานบริการ และผู้จำหน่ายสินค้า	15,391	366	925	1,581	1,748	2,027	2,242	2,027	1,749	1,198	756	408	363	Service and sales workers
ผู้ปฏิบัติงานที่มีฝีมือด้านการเกษตร ป่าไม้ และการประมง	51,582	1,395	2,603	3,403	4,522	6,008	7,114	7,000	6,569	5,262	3,787	2,173	1,745	Skilled agricultural, forestry and fishery workers
ช่างฝีมือ และผู้ปฏิบัติงานที่เกี่ยวข้อง	2,741	94	246	328	405	343	433	351	240	151	79	41	30	Craft and related trades workers
ผู้ควบคุมเครื่องจักรโรงงานและเครื่องจักร และผู้ปฏิบัติงานด้านการประกอบ	1,516	24	94	155	198	200	230	201	169	117	69	38	20	Plant and machine operators and assemblers
ผู้ประกอบการอาชีพงานพื้นฐาน	11,266	504	982	1,276	1,403	1,578	1,611	1,364	1,084	710	395	196	162	Elementary occupations
ทหาร	191	-	20	11	14	22	24	45	44	10	-	-	-	Armed forces occupations
ทำงานแต่ไม่ทราบอาชีพ	1,872	71	200	315	265	253	208	196	167	114	50	33	-	Work but unknown occupation
ไม่ทราบ	2,406	192	279	237	271	290	373	272	272	218	-	-	1	Unknown

ตารางที่ 14 ประชากรอายุ 15 ปีขึ้นไปทำงานในรอบปี จำแนกตามหมวดอาชีพ กลุ่มอายุ เพศ และเขตการปกครอง (ต่อ)

Table 14 Usually economically active population 15 years of age and over by occupation, age group, sex and area (Contd.)

หมวดอาชีพ เพศ และเขตการปกครอง	รวม Total	กลุ่มอายุ Age group													Major occupation group, sex and area
		15 - 19	20 - 24	25 - 29	30 - 34	35 - 39	40 - 44	45 - 49	50 - 54	55 - 59	60 - 64	65 - 69	70 ขึ้นไป and over		
ชาย	64,707	6,205	4,616	5,183	5,730	6,300	7,103	6,751	6,350	4,962	3,922	2,845	4,739	Male	
ไม่ทำงาน	15,341	4,594	1,589	779	614	447	442	368	448	558	1,041	1,115	3,347	Not work	
ทำงาน	48,139	1,465	2,882	4,270	4,988	5,698	6,487	6,246	5,771	4,328	2,881	1,730	1,391	Work	
ผู้จัดการ ข้าราชการระดับอาวุโส และผู้บัญชาตติภพหมาย	793	3	7	26	60	63	134	151	173	113	31	21	12	Managers	
ผู้ประกอบการวิชาชีพด้านต่าง ๆ	1,764	4	50	178	214	206	210	276	388	206	20	10	2	Professionals	
เจ้าหน้าที่เทคนิค และผู้ประกอบการวิชาชีพ ที่เกี่ยวข้องกับด้านต่าง ๆ	546	2	28	82	87	73	77	69	76	44	7	-	1	Technicians and associate professionals	
เสมียน	1,031	8	54	144	161	122	147	189	127	69	9	1	-	Clerical support workers	
พนักงานบริการ และผู้จำหน่ายสินค้า	6,877	183	363	708	778	915	969	870	814	567	328	196	187	Service and sales workers	
ผู้ปฏิบัติงานที่มีฝีมือด้านการเกษตร ป่าไม้ และการประมง	26,462	827	1,390	1,771	2,254	2,880	3,490	3,453	3,229	2,683	2,129	1,298	1,060	Skilled agricultural, forestry and fishery workers	
ช่างฝีมือ และผู้ปฏิบัติงานที่เกี่ยวข้อง	2,152	79	207	278	339	267	317	259	171	116	64	32	23	Craft and related trades workers	
ผู้ควบคุมเครื่องจักรโรงงานและเครื่องจักร และผู้ปฏิบัติงานด้านการประกอบ	1,236	22	74	122	159	163	197	160	133	97	55	36	19	Plant and machine operators and assemblers	
ผู้ประกอบการอาชีพงานพื้นฐาน	6,123	305	592	778	787	843	828	690	527	360	206	121	87	Elementary occupations	
ทหาร	176	-	18	10	13	21	23	39	43	9	-	-	-	Armed forces occupations	
ทำงานแต่ไม่ทราบอาชีพ	978	32	99	173	135	144	97	91	92	64	33	16	-	Work but unknown occupation	
ไม่ทราบ	1,227	146	144	134	128	155	174	137	131	77	-	-	1	Unknown	

ตารางที่ 14 ประชากรอายุ 15 ปีขึ้นไปทำงานในรอบปี จำแนกตามหมวดอาชีพ กลุ่มอายุ เพศ และเขตการปกครอง (ต่อ)

Table 14 Usually economically active population 15 years of age and over by occupation, age group, sex and area (Contd.)

หมวดอาชีพ เพศ และเขตการปกครอง	รวม Total	กลุ่มอายุ Age group												Major occupation group, sex and area
		15 - 19	20 - 24	25 - 29	30 - 34	35 - 39	40 - 44	45 - 49	50 - 54	55 - 59	60 - 64	65 - 69	70 ขึ้นไป and over	
หญิง	66,991	5,839	4,491	4,945	5,786	6,672	7,490	7,208	6,753	5,262	4,083	2,832	5,630	Female
ไม่ทำงาน	20,146	4,755	1,668	819	649	639	704	752	924	1,215	1,716	1,625	4,681	Not work
ทำงาน	45,667	1,038	2,689	4,023	4,995	5,898	6,587	6,321	5,688	3,906	2,367	1,207	949	Work
ผู้จัดการ ข้าราชการระดับอาวุโส และผู้บัญชาตติภพหมาย	293	-	7	23	46	44	50	43	45	16	16	3	1	Managers
ผู้ประกอบการวิชาชีพด้านต่าง ๆ	2,830	9	131	357	461	389	318	444	516	181	16	6	2	Professionals
เจ้าหน้าที่เทคนิค และผู้ประกอบการวิชาชีพ ที่เกี่ยวข้องกับด้านต่าง ๆ	432	9	53	81	66	53	59	49	34	16	8	3	1	Technicians and associate professionals
เสมียน	1,560	14	171	332	331	216	217	163	80	27	6	4	-	Clerical support workers
พนักงานบริการ และผู้จำหน่ายสินค้า	8,514	183	562	873	970	1,112	1,273	1,157	935	632	429	212	176	Service and sales workers
ผู้ปฏิบัติงานที่มีฝีมือด้านการเกษตร ป่าไม้ และการประมง	25,119	569	1,213	1,633	2,268	3,128	3,625	3,547	3,340	2,579	1,658	875	685	Skilled agricultural, forestry and fishery workers
ช่างฝีมือ และผู้ปฏิบัติงานที่เกี่ยวข้อง	589	15	39	49	66	75	117	92	69	35	15	9	7	Craft and related trades workers
ผู้ควบคุมเครื่องจักรโรงงานและเครื่องจักร และผู้ปฏิบัติงานด้านการประกอบ	280	2	19	34	39	37	34	42	36	20	14	2	1	Plant and machine operators and assemblers
ผู้ประกอบการอาชีพงานพื้นฐาน	5,143	198	390	499	616	735	783	674	558	350	189	75	75	Elementary occupations
ทหาร	15	-	2	1	1	1	1	6	1	1	-	-	-	Armed forces occupations
ทำงานแต่ไม่ทราบอาชีพ	894	39	101	141	129	109	112	104	75	49	17	17	-	Work but unknown occupation
ไม่ทราบ	1,179	46	134	104	143	135	199	135	141	141	-	-	-	Unknown

ตารางที่ 14 ประชากรอายุ 15 ปีขึ้นไปทำงานในรอบปี จำแนกตามหมวดอาชีพ กลุ่มอายุ เพศ และเขตการปกครอง (ต่อ)

Table 14 Usually economically active population 15 years of age and over by occupation, age group, sex and area (Contd.)

หมวดอาชีพ เพศ และเขตการปกครอง	รวม Total	กลุ่มอายุ Age group												Major occupation group, sex and area
		15 - 19	20 - 24	25 - 29	30 - 34	35 - 39	40 - 44	45 - 49	50 - 54	55 - 59	60 - 64	65 - 69	70 ขึ้นไป and over	
นอกเขตเทศบาล	301,958	26,867	21,594	22,016	26,723	30,941	35,143	32,881	29,545	22,559	17,337	12,744	23,608	Non-municipal area
ไม่ทำงาน	69,092	18,116	5,939	2,261	1,783	1,588	1,644	1,793	2,619	3,499	5,332	6,152	18,366	Not work
ทำงาน	231,679	8,493	15,359	19,585	24,832	29,258	33,404	31,033	26,865	19,012	12,004	6,592	5,243	Work
ผู้จัดการ ข้าราชการระดับอาวุโส และผู้บัญญัติกฎหมาย	1,689	11	21	63	125	209	305	338	315	194	79	24	5	Managers
ผู้ประกอบการวิชาชีพด้านต่าง ๆ	5,314	10	294	732	826	683	550	878	982	296	46	12	3	Professionals
เจ้าหน้าที่เทคนิค และผู้ประกอบการวิชาชีพ ที่เกี่ยวข้องกับด้านต่าง ๆ	895	12	99	150	173	120	122	102	77	28	6	5	3	Technicians and associate professionals
เสมียน	2,305	22	241	537	491	293	257	234	152	57	17	5	1	Clerical support workers
พนักงานบริการ และผู้จำหน่ายสินค้า	13,452	376	914	1,341	1,530	1,814	1,971	1,786	1,519	1,008	601	304	289	Service and sales workers
ผู้ปฏิบัติงานที่มีฝีมือด้านการเกษตร ป่าไม้ และการประมง	174,667	6,424	10,158	12,999	17,422	21,498	25,415	23,627	20,861	15,636	10,292	5,767	4,568	Skilled agricultural, forestry and fishery workers
ช่างฝีมือ และผู้ปฏิบัติงานที่เกี่ยวข้อง	3,913	192	384	460	556	595	569	398	300	200	115	61	83	Craft and related trades workers
ผู้ควบคุมเครื่องจักรโรงงานและเครื่องจักร และผู้ปฏิบัติงานด้านการประกอบ	1,797	49	182	241	265	204	246	204	158	106	61	50	30	Plant and machine operators and assemblers
ผู้ประกอบการอาชีพงานพื้นฐาน	23,657	1,207	1,998	2,515	2,982	3,509	3,602	3,028	2,147	1,330	727	355	258	Elementary occupations
ทหาร	1,350	12	680	92	34	30	73	214	163	41	8	1	2	Armed forces occupations
ทำงานแต่ไม่ทราบอาชีพ	2,640	178	388	456	428	304	296	224	190	117	51	9	-	Work but unknown occupation
ไม่ทราบ	1,187	258	296	171	107	94	95	55	61	48	1	-	-	Unknown

ตารางที่ 14 ประชากรอายุ 15 ปีขึ้นไปทำงานในรอบปี จำแนกตามหมวดอาชีพ กลุ่มอายุ เพศ และเขตการปกครอง (ต่อ)

Table 14 Usually economically active population 15 years of age and over by occupation, age group, sex and area (Contd.)

หมวดอาชีพ เพศ และเขตการปกครอง	รวม Total	กลุ่มอายุ Age group												Major occupation group, sex and area
		15 - 19	20 - 24	25 - 29	30 - 34	35 - 39	40 - 44	45 - 49	50 - 54	55 - 59	60 - 64	65 - 69	70 ขึ้นไป and over	
ชาย	149,598	13,486	10,933	11,096	13,042	14,906	17,418	16,310	14,815	11,354	8,751	6,376	11,110	Male
ไม่ทำงาน	28,584	8,278	2,449	978	834	712	702	599	820	1,032	1,941	2,420	7,822	Not work
ทำงาน	120,325	5,025	8,312	10,023	12,153	14,139	16,660	15,684	13,971	10,305	6,810	3,956	3,287	Work
ผู้จัดการ ข้าราชการระดับอาวุโส และผู้บัญชาตติกาหมาย	1,361	10	10	39	82	144	237	282	282	179	67	22	5	Managers
ผู้ประกอบการวิชาชีพด้านต่าง ๆ	2,104	-	88	240	260	246	187	368	494	179	29	9	3	Professionals
เจ้าหน้าที่เทคนิค และผู้ประกอบการวิชาชีพ ที่เกี่ยวข้องกับด้านต่าง ๆ	459	3	32	58	95	63	60	65	56	17	2	5	3	Technicians and associate professionals
เสมียน	926	6	57	159	163	121	104	144	104	48	15	5	1	Clerical support workers
พนักงานบริการ และผู้จำหน่ายสินค้า	5,788	148	363	556	605	724	862	747	733	487	266	150	147	Service and sales workers
ผู้ปฏิบัติงานที่มีฝีมือด้านการเกษตร ป่าไม้ และการประมง	90,325	3,821	5,355	6,830	8,563	10,331	12,603	11,746	10,553	8,339	5,842	3,479	2,864	Skilled agricultural, forestry and fishery workers
ช่างฝีมือ และผู้ปฏิบัติงานที่เกี่ยวข้อง	3,000	173	304	364	435	444	429	285	220	140	90	46	70	Craft and related trades workers
ผู้ควบคุมเครื่องจักรโรงงานและเครื่องจักร และผู้ปฏิบัติงานด้านการประกอบ	1,473	33	138	179	216	170	206	184	143	89	47	41	27	Plant and machine operators and assemblers
ผู้ประกอบการอาชีพงานพื้นฐาน	12,260	731	1,104	1,296	1,483	1,721	1,752	1,545	1,116	734	417	196	164	Elementary occupations
ทหาร	1,323	12	676	86	33	27	66	209	162	41	8	1	2	Armed forces occupations
ทำงานแต่ไม่ทราบอาชีพ	1,306	88	185	216	218	147	152	110	107	53	27	3	-	Work but unknown occupation
ไม่ทราบ	689	183	173	95	56	55	57	27	25	17	-	-	-	Unknown

ตารางที่ 14 ประชากรอายุ 15 ปีขึ้นไปทำงานในรอบปี จำแนกตามหมวดอาชีพ กลุ่มอายุ เพศ และเขตการปกครอง (ต่อ)

Table 14 Usually economically active population 15 years of age and over by occupation, age group, sex and area (Contd.)

หมวดอาชีพ เพศ และเขตการปกครอง	รวม Total	กลุ่มอายุ Age group												Major occupation group, sex and area
		15 - 19	20 - 24	25 - 29	30 - 34	35 - 39	40 - 44	45 - 49	50 - 54	55 - 59	60 - 64	65 - 69	70 ขึ้นไป and over	
หญิง	152,359	13,381	10,661	10,920	13,681	16,035	17,725	16,571	14,729	11,205	8,586	6,368	12,498	Female
ไม่ทำงาน	40,507	9,838	3,490	1,283	950	876	942	1,194	1,800	2,468	3,391	3,732	10,543	Not work
ทำงาน	111,354	3,468	7,047	9,561	12,680	15,119	16,744	15,349	12,894	8,706	5,193	2,636	1,955	Work
ผู้จัดการ ข้าราชการระดับอาวุโส และผู้บัญญัติกฎหมาย	328	1	10	24	43	65	68	56	33	15	12	1	-	Managers
ผู้ประกอบการวิชาชีพด้านต่าง ๆ	3,210	10	207	492	566	437	363	510	488	118	17	3	-	Professionals
เจ้าหน้าที่เทคนิค และผู้ประกอบการวิชาชีพ ที่เกี่ยวข้องกับด้านต่าง ๆ	436	8	67	92	78	57	61	37	22	11	3	-	-	Technicians and associate professionals
เสมียน	1,379	16	184	378	328	171	153	91	48	9	2	-	-	Clerical support workers
พนักงานบริการ และผู้จำหน่ายสินค้า	7,664	228	551	784	925	1,090	1,109	1,039	786	521	334	154	142	Service and sales workers
ผู้ปฏิบัติงานที่มีฝีมือด้านการเกษตร ป่าไม้ และการประมง	84,342	2,603	4,803	6,170	8,859	11,167	12,812	11,881	10,308	7,298	4,449	2,289	1,704	Skilled agricultural, forestry and fishery workers
ช่างฝีมือ และผู้ปฏิบัติงานที่เกี่ยวข้อง	913	19	80	96	121	150	140	114	80	60	25	15	13	Craft and related trades workers
ผู้ควบคุมเครื่องจักรโรงงานและเครื่องจักร และผู้ปฏิบัติงานด้านการประกอบ	324	16	44	62	50	33	40	21	16	17	14	9	2	Plant and machine operators and assemblers
ผู้ประกอบการอาชีพงานพื้นฐาน	11,397	476	894	1,218	1,499	1,788	1,850	1,483	1,030	595	311	159	93	Elementary occupations
ทหาร	27	-	4	6	1	3	7	5	1	-	-	-	-	Armed forces occupations
ทำงานแต่ไม่ทราบอาชีพ	1,334	90	202	240	210	157	143	114	83	63	25	6	-	Work but unknown occupation
ไม่ทราบ	499	75	123	76	52	39	38	28	36	31	1	-	-	Unknown

ตารางที่ 15 ประชากรอายุ 15 ปีขึ้นไปทำงานในรอบปี จำแนกตามหมวดอุตสาหกรรม กลุ่มอายุ เพศ และเขตการปกครอง

Table 15 Usually economically active population 15 years of age and over by industry, age group, sex and area

หมวดอุตสาหกรรม เพศ และเขตการปกครอง	รวม Total	กลุ่มอายุ Age group													Major industry group, sex and area
		15 - 19	20 - 24	25 - 29	30 - 34	35 - 39	40 - 44	45 - 49	50 - 54	55 - 59	60 - 64	65 - 69	70 ขึ้นไป and over		
<b>ยอดรวม</b>	<b>325,485</b>	<b>10,996</b>	<b>20,930</b>	<b>27,878</b>	<b>34,815</b>	<b>40,854</b>	<b>46,479</b>	<b>43,600</b>	<b>38,324</b>	<b>27,245</b>	<b>17,251</b>	<b>9,530</b>	<b>7,583</b>	<b>Total</b>	
เกษตรกรรม การป่าไม้ และการประมง	238,186	8,488	13,818	17,735	23,374	29,023	34,059	32,038	28,569	21,750	14,582	8,210	6,540	Agriculture, forestry and fishing	
การทำเหมืองแร่ และเหมืองหิน	295	-	37	64	57	41	18	21	34	9	7	4	2	Mining and quarrying	
การผลิต	4,669	146	452	703	691	661	578	474	325	242	159	103	135	Manufacturing	
การไฟฟ้า ก๊าซ ไอน้ำ และระบบปรับอากาศ	296	3	25	39	52	33	45	50	37	11	-	-	1	Electricity, gas, steam and air conditioning supply	
การจัดหาน้ำ การจัดการ และการบำบัดน้ำเสีย ของเสีย และสิ่งปฏิกูล	137	7	8	14	19	20	16	16	14	17	1	5	1	Water supply; sewerage, waste management and remediation activities	
การก่อสร้าง	4,772	240	416	509	600	707	792	639	431	241	122	53	23	Construction	
การขายส่งและการขายปลีก การซ่อมยานยนต์และจักรยานยนต์	31,887	1,031	2,388	3,485	4,019	4,474	4,713	4,058	3,048	2,052	1,321	673	624	Wholesale and retail trade; repair of motor vehicles motorcycles	
การขนส่ง และสถานที่เก็บสินค้า	1,866	34	126	172	236	245	276	243	205	138	100	63	28	Transportation and storage	
ที่พักแรมและบริการด้านอาหาร	5,498	257	427	521	611	753	824	702	598	380	254	103	68	Accommodation and food service activities	
ข้อมูลข่าวสารและการสื่อสาร	208	7	21	41	22	29	33	18	19	9	7	2	-	Information and communication	
กิจกรรมทางการเงินและการประกันภัย	837	5	77	143	140	121	131	108	68	34	3	4	2	Financial and insurance activities	
กิจกรรมอสังหาริมทรัพย์	11	-	-	2	-	3	2	-	-	1	-	1	1	Real estate activities	
กิจกรรมทางวิชาชีพ วิทยาศาสตร์ และเทคนิค	229	11	25	48	33	27	31	17	16	8	10	1	2	Professional, scientific and technical activities	
กิจกรรมการบริหาร และการบริการสนับสนุน	256	6	18	45	38	36	29	27	27	12	7	7	4	Administrative and support service activities	
การบริหารราชการ การป้องกันประเทศ และการประกันสังคมภาคบังคับ	11,200	40	1,052	1,160	1,449	1,450	1,775	1,794	1,556	702	154	47	21	Public administration and defence; compulsory social security	
การศึกษา	8,482	14	361	1,029	1,072	898	910	1,469	1,905	727	74	20	4	Education	
กิจกรรมด้านสุขภาพและงานสังคมสงเคราะห์	3,156	15	286	467	612	521	418	435	257	95	25	16	9	Human health and social work activities	
ศิลปะ ความบันเทิง และนันทนาการ	394	8	25	60	62	42	73	67	27	23	5	1	1	Arts, entertainment and recreation	
กิจกรรมบริการด้านอื่น ๆ	2,323	67	175	233	277	383	390	304	213	133	78	40	30	Other service activities	
กิจกรรมการจ้างงานในครัวเรือนส่วนบุคคล กิจกรรมการผลิตสินค้าและบริการ ที่ทำขึ้นเองเพื่อใช้ในครัวเรือน ซึ่งไม่สามารถ จำแนกกิจกรรมได้อย่างชัดเจน	6,270	370	607	635	756	830	862	703	618	429	243	133	84	Activities of households as employers; undifferentiated goods and services-producing activities of households for own use	
กิจกรรมขององค์การระหว่างประเทศ และภาคีสมาชิก	-	-	-	-	-	-	-	-	-	-	-	-	-	Activities of extraterritorial organizations and bodies	
ไม่ทราบ	4,512	249	588	771	693	557	504	420	357	231	102	42	-	Unknown	

ตารางที่ 15 ประชากรอายุ 15 ปีขึ้นไปทำงานในรอบปี จำแนกตามหมวดอุตสาหกรรม กลุ่มอายุ เพศ และเขตการปกครอง (ต่อ)

Table 15 Usually economically active population 15 years of age and over by industry, age group, sex and area (Contd.)

หมวดอุตสาหกรรม เพศ และเขตการปกครอง	รวม Total	กลุ่มอายุ Age group													Major industry group, sex and area
		15 - 19	20 - 24	25 - 29	30 - 34	35 - 39	40 - 44	45 - 49	50 - 54	55 - 59	60 - 64	65 - 69	70 ขึ้นไป and over		
ชาย	168,464	6,490	11,193	14,294	17,141	19,837	23,147	21,930	19,742	14,633	9,691	5,686	4,679	Male	
เกษตรกรรม การป่าไม้ และการประมง	123,225	5,074	7,390	9,323	11,612	13,999	16,908	15,913	14,328	11,462	8,235	4,929	4,053	Agriculture, forestry and fishing	
การทำเหมืองแร่ และเหมืองหิน	200	-	24	44	40	26	10	16	22	8	5	4	1	Mining and quarrying	
การผลิต	3,004	104	300	496	470	443	341	277	176	134	96	63	103	Manufacturing	
การไฟฟ้า ก๊าซ ไอน้ำ และระบบปรับอากาศ	251	3	19	34	45	29	37	40	34	9	-	-	1	Electricity, gas, steam and air conditioning supply	
การจัดหาน้ำ การจัดการ และการบำบัดน้ำเสีย ของเสีย และสิ่งปฏิกูล	89	6	3	9	12	12	8	10	11	13	1	2	1	Water supply; sewerage, waste management and remediation activities	
การก่อสร้าง	3,512	190	299	392	435	493	552	466	325	191	105	49	15	Construction	
การขายส่งและการขายปลีก การซ่อมยานยนต์และจักรยานยนต์	14,812	582	1,150	1,658	1,850	2,009	2,151	1,757	1,367	964	642	342	341	Wholesale and retail trade; repair of motor vehicles motorcycles	
การขนส่ง และสถานที่เก็บสินค้า	1,617	29	103	133	199	210	240	214	183	126	93	59	28	Transportation and storage	
ที่พักแรมและบริการด้านอาหาร	1,764	66	128	199	216	230	245	219	176	138	76	42	31	Accommodation and food service activities	
ข้อมูลข่าวสารและการสื่อสาร	137	6	16	28	13	14	23	16	13	4	2	1	-	Information and communication	
กิจกรรมทางการเงินและการประกันภัย	366	-	19	37	63	58	54	60	41	25	2	3	2	Financial and insurance activities	
กิจกรรมอสังหาริมทรัพย์	3	-	-	-	-	2	-	-	-	-	-	-	1	Real estate activities	
กิจกรรมทางวิชาชีพ วิทยาศาสตร์ และเทคนิค	116	3	3	21	16	13	20	10	13	7	8	-	2	Professional, scientific and technical activities	
กิจกรรมการบริหาร และการบริการสนับสนุน	148	3	12	21	16	25	18	13	23	6	4	4	3	Administrative and support service activities	
การบริหารราชการ การป้องกันประเทศ และการประกันสังคมภาคบังคับ	7,966	26	835	564	755	953	1,228	1,416	1,351	648	132	42	15	Public administration and defence; compulsory social security	
การศึกษา	3,584	2	93	326	352	331	363	652	966	434	47	16	3	Education	
กิจกรรมด้านสุขภาพและงานสังคมสงเคราะห์	936	2	86	156	152	124	114	139	94	54	8	4	2	Human health and social work activities	
ศิลปะ ความบันเทิง และนันทนาการ	245	6	13	38	30	27	35	50	22	19	2	1	1	Arts, entertainment and recreation	
กิจกรรมบริการด้านอื่น ๆ	989	39	71	87	127	149	143	111	98	59	48	34	22	Other service activities	
กิจกรรมการจ้างงานในครัวเรือนส่วนบุคคล กิจกรรมการผลิตสินค้าและบริการ ที่ทำขึ้นเองเพื่อใช้ในครัวเรือน ซึ่งไม่สามารถ จำแนกกิจกรรมได้อย่างชัดเจน	3,216	228	344	338	387	399	408	349	300	214	125	71	51	Activities of households as employers; undifferentiated goods and services-producing activities of households for own use	
กิจกรรมขององค์การระหว่างประเทศ และภาคีสมาชิก	-	-	-	-	-	-	-	-	-	-	-	-	-	Activities of extraterritorial organizations and bodies	
ไม่ทราบ	2,284	120	284	389	353	291	249	201	199	118	60	20	-	Unknown	



ตารางที่ 15 ประชากรอายุ 15 ปีขึ้นไปทำงานในรอบปี จำแนกตามหมวดอุตสาหกรรม กลุ่มอายุ เพศ และเขตการปกครอง (ต่อ)

Table 15 Usually economically active population 15 years of age and over by industry, age group, sex and area (Contd.)

หมวดอุตสาหกรรม เพศ และเขตการปกครอง	รวม Total	กลุ่มอายุ Age group													Major industry group, sex and area
		15 - 19	20 - 24	25 - 29	30 - 34	35 - 39	40 - 44	45 - 49	50 - 54	55 - 59	60 - 64	65 - 69	70 ขึ้นไป and over		
หญิง	157,020	4,506	9,737	13,584	17,674	21,017	23,331	21,670	18,582	12,612	7,560	3,843	2,904	Female	
เกษตรกรรม การป่าไม้ และการประมง	114,961	3,414	6,428	8,412	11,762	15,024	17,151	16,125	14,241	10,288	6,347	3,282	2,487	Agriculture, forestry and fishing	
การทำเหมืองแร่ และเหมืองหิน	95	-	13	20	17	14	8	5	13	1	2	-	1	Mining and quarrying	
การผลิต	1,666	42	152	208	221	218	237	197	149	108	63	40	32	Manufacturing	
การไฟฟ้า ก๊าซ ไอน้ำ และระบบปรับอากาศ	45	-	6	6	8	3	8	10	2	2	-	-	-	Electricity, gas, steam and air conditioning supply	
การจัดหาน้ำ การจัดการ และการบำบัดน้ำเสีย ของเสีย และสิ่งปฏิกูล	48	1	4	6	7	8	8	6	3	3	-	2	-	Water supply; sewerage, waste management and remediation activities	
การก่อสร้าง	1,260	50	117	117	165	214	240	172	106	50	17	5	8	Construction	
การขายส่งและการขายปลีก การซ่อมยานยนต์และจักรยานยนต์	17,075	448	1,238	1,827	2,170	2,465	2,562	2,300	1,681	1,089	679	332	284	Wholesale and retail trade; repair of motor vehicles motorcycles	
การขนส่ง และสถานที่เก็บสินค้า	248	5	22	39	37	36	36	29	22	12	7	3	-	Transportation and storage	
ที่พักแรมและบริการด้านอาหาร	3,734	190	299	323	396	524	579	483	422	242	178	61	37	Accommodation and food service activities	
ข้อมูลข่าวสารและการสื่อสาร	71	1	5	12	9	15	10	2	6	5	5	1	-	Information and communication	
กิจกรรมทางการเงินและการประกันภัย	471	5	59	106	76	63	77	48	27	9	1	1	-	Financial and insurance activities	
กิจกรรมอสังหาริมทรัพย์	8	-	-	2	-	1	2	-	-	1	-	1	-	Real estate activities	
กิจกรรมทางวิชาชีพ วิทยาศาสตร์ และเทคนิค	113	8	21	27	18	13	11	7	2	1	2	1	-	Professional, scientific and technical activities	
กิจกรรมการบริหาร และการบริการสนับสนุน	108	2	6	24	23	11	11	14	5	7	2	2	1	Administrative and support service activities	
การบริหารราชการ การป้องกันประเทศ และการประกันสังคมภาคบังคับ	3,234	15	216	596	694	497	547	377	205	54	23	4	6	Public administration and defence; compulsory social security	
การศึกษา	4,899	11	268	703	721	567	546	817	940	293	27	5	1	Education	
กิจกรรมด้านสุขภาพและงานสังคมสงเคราะห์	2,220	12	200	311	460	397	304	296	163	42	17	11	7	Human health and social work activities	
ศิลปะ ความบันเทิง และนันทนาการ	149	2	11	23	32	16	38	17	4	5	2	-	-	Arts, entertainment and recreation	
กิจกรรมบริการด้านอื่น ๆ	1,335	27	104	146	149	235	247	194	115	74	29	7	8	Other service activities	
กิจกรรมการจ้างงานในครัวเรือนส่วนบุคคล กิจกรรมการผลิตสินค้าและบริการ ที่ทำขึ้นเองเพื่อใช้ในครัวเรือน ซึ่งไม่สามารถ จำแนกกิจกรรมได้อย่างชัดเจน	3,054	142	263	297	369	430	454	353	318	214	117	62	33	Activities of households as employers; undifferentiated goods- and services-producing activities of households for own use	
กิจกรรมขององค์การระหว่างประเทศ และภาคีสมาชิก	-	-	-	-	-	-	-	-	-	-	-	-	-	Activities of extraterritorial organizations and bodies	
ไม่ทราบ	2,228	129	304	382	340	265	255	219	158	113	42	22	-	Unknown	

ตารางที่ 15 ประชากรอายุ 15 ปีขึ้นไปทำงานในรอบปี จำแนกตามหมวดอุตสาหกรรม กลุ่มอายุ เพศ และเขตการปกครอง (ต่อ)

Table 15 Usually economically active population 15 years of age and over by industry, age group, sex and area (Contd.)

หมวดอุตสาหกรรม เพศ และเขตการปกครอง	รวม Total	กลุ่มอายุ Age group													Major industry group, sex and area
		15 - 19	20 - 24	25 - 29	30 - 34	35 - 39	40 - 44	45 - 49	50 - 54	55 - 59	60 - 64	65 - 69	70 ขึ้นไป and over		
ในเขตเทศบาล	93,806	2,503	5,571	8,293	9,983	11,596	13,075	12,567	11,459	8,233	5,248	2,937	2,340	Municipal area	
เกษตรกรรม การป่าไม้ และการประมง	55,810	1,601	2,977	3,865	5,006	6,540	7,693	7,475	6,969	5,577	3,984	2,285	1,838	Agriculture, forestry and fishing	
การทำเหมืองแร่ และเหมืองหิน	99	-	6	23	23	16	3	2	14	2	3	3	1	Mining and quarrying	
การผลิต	2,061	39	148	347	320	323	228	254	159	105	56	37	45	Manufacturing	
การไฟฟ้า ก๊าซ ไอน้ำ และระบบปรับอากาศ	176	2	10	22	35	16	24	37	20	9	-	-	1	Electricity, gas, steam and air conditioning supply	
การจัดหาน้ำ การจัดการ และการบำบัดน้ำเสีย ของเสีย และสิ่งปฏิกูล	69	-	6	10	13	11	3	8	9	8	-	1	-	Water supply; sewerage, waste management and remediation activities	
การก่อสร้าง	1,583	65	125	162	183	232	283	226	155	80	47	16	9	Construction	
การขายส่งและการขายปลีก การซ่อมยานยนต์และจักรยานยนต์	13,330	382	988	1,557	1,690	1,702	1,867	1,614	1,317	946	638	326	303	Wholesale and retail trade; repair of motor vehicles motorcycles	
การขนส่ง และสถานที่เก็บสินค้า	868	15	57	71	110	109	122	105	103	80	52	31	12	Transportation and storage	
ที่พักแรมและบริการด้านอาหาร	2,934	121	198	274	320	364	474	384	332	215	148	66	40	Accommodation and food service activities	
ข้อมูลข่าวสารและการสื่อสาร	130	2	10	29	14	14	25	8	15	7	3	2	-	Information and communication	
กิจกรรมทางการเงินและการประกันภัย	475	2	32	69	73	72	79	67	51	24	2	2	-	Financial and insurance activities	
กิจกรรมอสังหาริมทรัพย์	6	-	-	1	-	1	-	-	-	1	-	1	1	Real estate activities	
กิจกรรมทางวิชาชีพ วิทยาศาสตร์ และเทคนิค	147	8	17	23	22	19	18	11	12	6	9	1	1	Professional, scientific and technical activities	
กิจกรรมการบริหาร และการบริการสนับสนุน	160	2	10	24	26	20	22	13	14	10	7	7	4	Administrative and support service activities	
การบริหารราชการ การป้องกันประเทศ และการประกันสังคมภาคบังคับ	4,911	12	206	504	703	691	864	811	691	343	51	23	12	Public administration and defence; compulsory social security	
การศึกษา	3,578	4	122	389	409	376	377	620	860	375	32	11	3	Education	
กิจกรรมด้านสุขภาพและงานสังคมสงเคราะห์	1,570	10	119	217	294	253	215	235	149	49	13	9	7	Human health and social work activities	
ศิลปะ ความบันเทิง และนันทนาการ	143	1	3	22	21	16	26	23	12	12	5	1	1	Arts, entertainment and recreation	
กิจกรรมบริการด้านอื่น ๆ	1,212	25	69	113	136	202	205	166	136	71	44	28	17	Other service activities	
กิจกรรมการจ้างงานในครัวเรือนส่วนบุคคล กิจกรรมการผลิตสินค้าและบริการ ที่ทำขึ้นเองเพื่อใช้ในครัวเรือน ซึ่งไม่สามารถ จำแนกกิจกรรมได้อย่างชัดเจน	2,671	138	269	257	317	367	336	313	273	199	104	53	44	Activities of households as employers; undifferentiated goods and services-producing activities of households for own use	
กิจกรรมขององค์การระหว่างประเทศ และภาคีสมาชิก	-	-	-	-	-	-	-	-	-	-	-	-	-	Activities of extraterritorial organizations and bodies	
ไม่ทราบ	1,872	71	200	315	265	253	208	196	167	114	50	33	-	Unknown	

ตารางที่ 15 ประชากรอายุ 15 ปีขึ้นไปทำงานในรอบปี จำแนกตามหมวดอุตสาหกรรม กลุ่มอายุ เพศ และเขตการปกครอง (ต่อ)

Table 15 Usually economically active population 15 years of age and over by industry, age group, sex and area (Contd.)

หมวดอุตสาหกรรม เพศ และเขตการปกครอง	รวม Total	กลุ่มอายุ Age group													Major industry group, sex and area
		15 - 19	20 - 24	25 - 29	30 - 34	35 - 39	40 - 44	45 - 49	50 - 54	55 - 59	60 - 64	65 - 69	70 ขึ้นไป and over		
ชาย	48,139	1,465	2,882	4,270	4,988	5,698	6,487	6,246	5,771	4,328	2,881	1,730	1,391	Male	
เกษตรกรรม การป่าไม้ และการประมง	28,763	957	1,621	2,026	2,524	3,157	3,827	3,686	3,429	2,837	2,226	1,363	1,110	Agriculture, forestry and fishing	
การทำเหมืองแร่ และเหมืองหิน	67	-	3	17	18	8	3	2	9	1	2	3	1	Mining and quarrying	
การผลิต	1,371	23	115	283	240	221	128	146	78	56	32	21	28	Manufacturing	
การไฟฟ้า ก๊าซ ไอน้ำ และระบบปรับอากาศ	143	2	9	19	29	13	19	28	18	7	-	-	1	Electricity, gas, steam and air conditioning supply	
การจัดหาน้ำ การจัดการ และการบำบัดน้ำเสีย ของเสีย และสิ่งปฏิกูล	46	-	2	8	8	8	2	4	7	7	-	1	-	Water supply; sewerage, waste management and remediation activities	
การก่อสร้าง	1,182	56	89	129	139	180	192	159	113	65	38	15	6	Construction	
การขายส่งและการขายปลีก การซ่อมยานยนต์และจักรยานยนต์	6,305	240	488	762	810	806	871	689	572	435	297	168	167	Wholesale and retail trade; repair of motor vehicles motorcycles	
การขนส่ง และสถานที่เก็บสินค้า	748	14	44	57	91	93	108	91	88	71	48	31	12	Transportation and storage	
ที่พักแรมและบริการด้านอาหาร	1,008	33	66	115	136	121	138	133	100	77	48	27	15	Accommodation and food service activities	
ข้อมูลข่าวสารและการสื่อสาร	87	2	7	22	10	7	16	7	10	3	2	1	-	Information and communication	
กิจกรรมทางการเงินและการประกันภัย	219	-	9	14	38	33	37	35	31	18	2	1	-	Financial and insurance activities	
กิจกรรมอสังหาริมทรัพย์	2	-	-	-	-	1	-	-	-	-	-	-	1	Real estate activities	
กิจกรรมทางวิชาชีพ วิทยาศาสตร์ และเทคนิค	79	2	2	10	10	11	13	7	12	4	7	-	1	Professional, scientific and technical activities	
กิจกรรมการบริหาร และการบริการสนับสนุน	87	-	8	11	9	12	13	7	11	4	4	4	3	Administrative and support service activities	
การบริหารราชการ การป้องกันประเทศ และการประกันสังคมภาคบังคับ	3,280	8	89	236	354	456	578	610	575	308	39	19	8	Public administration and defence; compulsory social security	
การศึกษา	1,424	2	26	113	126	126	155	258	389	197	22	8	2	Education	
กิจกรรมด้านสุขภาพและงานสังคมสงเคราะห์	469	2	28	82	75	68	56	71	49	31	3	1	1	Human health and social work activities	
ศิลปะ ความบันเทิง และนันทนาการ	91	1	1	15	11	8	14	17	10	9	2	1	1	Arts, entertainment and recreation	
กิจกรรมบริการด้านอื่น ๆ	476	15	24	35	56	68	70	57	63	33	21	23	10	Other service activities	
กิจกรรมการจ้างงานในครัวเรือนส่วนบุคคล กิจกรรมการผลิตสินค้าและบริการ ที่ทำขึ้นเองเพื่อใช้ในครัวเรือน ซึ่งไม่สามารถ จำแนกกิจกรรมได้อย่างชัดเจน	1,312	76	151	144	169	157	148	148	116	101	54	26	23	Activities of households as employers; undifferentiated goods and services-producing activities of households for own use	
กิจกรรมขององค์การระหว่างประเทศ และภาคีสมาชิก	-	-	-	-	-	-	-	-	-	-	-	-	-	Activities of extraterritorial organizations and bodies	
ไม่ทราบ	978	32	99	173	135	144	97	91	92	64	33	16	-	Unknown	

ตารางที่ 15 ประชากรอายุ 15 ปีขึ้นไปทำงานในรอบปี จำแนกตามหมวดอุตสาหกรรม กลุ่มอายุ เพศ และเขตการปกครอง (ต่อ)

Table 15 Usually economically active population 15 years of age and over by industry, age group, sex and area (Contd.)

หมวดอุตสาหกรรม เพศ และเขตการปกครอง	รวม Total	กลุ่มอายุ Age group													Major industry group, sex and area
		15 - 19	20 - 24	25 - 29	30 - 34	35 - 39	40 - 44	45 - 49	50 - 54	55 - 59	60 - 64	65 - 69	70 ขึ้นไป and over		
หญิง	45,667	1,038	2,689	4,023	4,995	5,898	6,587	6,321	5,688	3,906	2,367	1,207	949	Female	
เกษตรกรรม การป่าไม้ และการประมง	27,047	644	1,356	1,839	2,481	3,383	3,866	3,790	3,540	2,741	1,758	922	728	Agriculture, forestry and fishing	
การทำเหมืองแร่ และเหมืองหิน	31	-	2	7	6	9	-	-	6	1	1	-	-	Mining and quarrying	
การผลิต	689	16	33	64	80	101	100	108	81	49	24	16	17	Manufacturing	
การไฟฟ้า ก๊าซ ไอน้ำ และระบบปรับอากาศ	33	-	1	3	7	2	6	9	2	2	-	-	-	Electricity, gas, steam and air conditioning supply	
การจัดหาน้ำ การจัดการ และการบำบัดน้ำเสีย ของเสีย และสิ่งปฏิกูล	23	-	3	2	6	3	1	3	2	1	-	-	-	Water supply; sewerage, waste management and remediation activities	
การก่อสร้าง	401	9	36	33	45	52	91	67	42	15	9	1	3	Construction	
การขายส่งและการขายปลีก การซ่อมยานยนต์และจักรยานยนต์	7,025	143	499	795	880	896	996	925	744	511	341	158	136	Wholesale and retail trade; repair of motor vehicles motorcycles	
การขนส่ง และสถานที่เก็บสินค้า	120	1	13	15	19	16	15	14	15	9	5	-	-	Transportation and storage	
ที่พักแรมและบริการด้านอาหาร	1,926	88	132	159	184	243	336	251	232	138	100	39	25	Accommodation and food service activities	
ข้อมูลข่าวสารและการสื่อสาร	44	-	3	7	4	8	9	1	6	3	1	1	-	Information and communication	
กิจกรรมทางการเงินและการประกันภัย	256	2	24	54	35	39	41	32	20	7	-	1	-	Financial and insurance activities	
กิจกรรมอสังหาริมทรัพย์	3	-	-	1	-	-	-	-	-	1	-	1	-	Real estate activities	
กิจกรรมทางวิชาชีพ วิทยาศาสตร์ และเทคนิค	68	6	15	14	12	8	5	5	-	1	2	1	-	Professional, scientific and technical activities	
กิจกรรมการบริหาร และการบริการสนับสนุน	73	2	2	13	17	8	9	7	3	6	2	2	1	Administrative and support service activities	
การบริหารราชการ การป้องกันประเทศ และการประกันสังคมภาคบังคับ	1,631	4	116	268	349	235	285	201	117	35	11	4	5	Public administration and defence; compulsory social security	
การศึกษา	2,154	2	95	276	283	249	222	362	471	178	10	3	1	Education	
กิจกรรมด้านสุขภาพและงานสังคมสงเคราะห์	1,101	8	91	134	220	185	159	164	100	18	10	8	6	Human health and social work activities	
ศิลปะ ความบันเทิง และนันทนาการ	52	-	2	7	10	8	12	6	2	3	2	-	-	Arts, entertainment and recreation	
กิจกรรมบริการด้านอื่น ๆ	736	10	45	78	80	134	135	109	73	39	23	5	7	Other service activities	
กิจกรรมการจ้างงานในครัวเรือนส่วนบุคคล กิจกรรมการผลิตสินค้าและบริการ ที่ทำขึ้นเองเพื่อใช้ในครัวเรือน ซึ่งไม่สามารถ จำแนกกิจกรรมได้อย่างชัดเจน	1,359	62	118	113	148	211	188	166	157	98	51	27	21	Activities of households as employers; undifferentiated goods and services-producing activities of households for own use	
กิจกรรมขององค์การระหว่างประเทศ และภาคีสมาชิก	-	-	-	-	-	-	-	-	-	-	-	-	-	Activities of extraterritorial organizations and bodies	
ไม่ทราบ	894	39	101	141	129	109	112	104	75	49	17	17	-	Unknown	

ตารางที่ 15 ประชากรอายุ 15 ปีขึ้นไปทำงานในรอบปี จำแนกตามหมวดอุตสาหกรรม กลุ่มอายุ เพศ และเขตการปกครอง (ต่อ)

Table 15 Usually economically active population 15 years of age and over by industry, age group, sex and area (Contd.)

หมวดอุตสาหกรรม เพศ และเขตการปกครอง	รวม Total	กลุ่มอายุ Age group													Major industry group, sex and area
		15 - 19	20 - 24	25 - 29	30 - 34	35 - 39	40 - 44	45 - 49	50 - 54	55 - 59	60 - 64	65 - 69	70 ขึ้นไป and over		
<b>นอกเขตเทศบาล</b>	<b>231,679</b>	<b>8,493</b>	<b>15,359</b>	<b>19,585</b>	<b>24,832</b>	<b>29,258</b>	<b>33,404</b>	<b>31,033</b>	<b>26,865</b>	<b>19,012</b>	<b>12,004</b>	<b>6,592</b>	<b>5,243</b>	<b>Non-municipal area</b>	
เกษตรกรรม การป่าไม้ และการประมง	182,376	6,887	10,840	13,870	18,368	22,484	26,366	24,563	21,600	16,172	10,598	5,925	4,702	Agriculture, forestry and fishing	
การทำเหมืองแร่ และเหมืองหิน	197	-	32	41	34	24	15	18	20	7	3	1	1	Mining and quarrying	
การผลิต	2,609	107	305	356	371	339	349	220	166	137	103	66	90	Manufacturing	
การไฟฟ้า ก๊าซ ไอน้ำ และระบบปรับอากาศ	120	1	15	17	17	17	20	14	17	2	-	-	-	Electricity, gas, steam and air conditioning supply	
การจัดหาน้ำ การจัดการ และการบำบัดน้ำเสีย ของเสีย และสิ่งปฏิกูล	68	7	2	4	5	9	12	8	6	9	1	3	1	Water supply; sewerage, waste management and remediation activities	
การก่อสร้าง	3,189	175	290	347	417	475	509	413	276	161	75	37	14	Construction	
การขายส่งและการขายปลีก การซ่อมยานยนต์และจักรยานยนต์	18,557	649	1,400	1,928	2,329	2,772	2,846	2,444	1,732	1,106	682	347	322	Wholesale and retail trade; repair of motor vehicles motorcycles	
การขนส่ง และสถานที่เก็บสินค้า	997	19	68	100	126	136	154	138	102	58	48	32	16	Transportation and storage	
ที่พักแรมและบริการด้านอาหาร	2,564	136	229	248	291	390	350	318	265	165	107	37	28	Accommodation and food service activities	
ข้อมูลข่าวสารและการสื่อสาร	77	5	11	12	8	14	8	10	3	2	3	-	-	Information and communication	
กิจกรรมทางการเงินและการประกันภัย	362	2	45	74	66	49	52	41	17	10	1	2	2	Financial and insurance activities	
กิจกรรมอสังหาริมทรัพย์	6	-	-	1	-	2	2	-	-	-	-	-	-	Real estate activities	
กิจกรรมทางวิชาชีพ วิทยาศาสตร์ และเทคนิค	82	3	8	25	11	8	14	6	3	2	1	-	1	Professional, scientific and technical activities	
กิจกรรมการบริหาร และการบริการสนับสนุน	96	3	8	21	12	16	7	14	13	2	-	-	-	Administrative and support service activities	
การบริหารราชการ การป้องกันประเทศ และการประกันสังคมภาคบังคับ	6,289	28	846	656	746	759	911	983	864	359	104	24	9	Public administration and defence; compulsory social security	
การศึกษา	4,904	9	239	640	663	523	533	849	1,045	352	42	9	1	Education	
กิจกรรมด้านสุขภาพและงานสังคมสงเคราะห์	1,586	5	167	251	318	268	203	200	108	46	11	7	2	Human health and social work activities	
ศิลปะ ความบันเทิง และนันทนาการ	251	7	21	38	41	27	47	44	15	11	-	-	-	Arts, entertainment and recreation	
กิจกรรมบริการด้านอื่น ๆ	1,111	41	106	120	141	181	185	138	77	62	34	13	14	Other service activities	
กิจกรรมการจ้างงานในครัวเรือนส่วนบุคคล กิจกรรมการผลิตสินค้าและบริการ ที่ทำขึ้นเองเพื่อใช้ในครัวเรือน ซึ่งไม่สามารถ จำแนกกิจกรรมได้อย่างชัดเจน	3,599	232	338	379	439	462	526	389	346	229	139	81	39	Activities of households as employers; undifferentiated goods and services-producing activities of households for own use	
กิจกรรมขององค์การระหว่างประเทศ และภาคีสมาชิก	-	-	-	-	-	-	-	-	-	-	-	-	-	Activities of extraterritorial organizations and bodies	
ไม่ทราบ	2,640	178	388	456	428	304	296	224	190	117	51	9	-	Unknown	

ตารางที่ 15 ประชากรอายุ 15 ปีขึ้นไปทำงานในรอบปี จำแนกตามหมวดอุตสาหกรรม กลุ่มอายุ เพศ และเขตการปกครอง (ต่อ)

Table 15 Usually economically active population 15 years of age and over by industry, age group, sex and area (Contd.)

หมวดอุตสาหกรรม เพศ และเขตการปกครอง	รวม Total	กลุ่มอายุ Age group													Major industry group, sex and area
		15 - 19	20 - 24	25 - 29	30 - 34	35 - 39	40 - 44	45 - 49	50 - 54	55 - 59	60 - 64	65 - 69	70 ขึ้นไป and over		
ชาย	120,325	5,025	8,312	10,023	12,153	14,139	16,660	15,684	13,971	10,305	6,810	3,956	3,287	Male	
เกษตรกรรม การป่าไม้ และการประมง	94,462	4,117	5,769	7,297	9,087	10,842	13,081	12,227	10,899	8,625	6,009	3,566	2,943	Agriculture, forestry and fishing	
การทำเหมืองแร่ และเหมืองหิน	133	-	21	28	22	18	7	14	13	7	2	1	-	Mining and quarrying	
การผลิต	1,632	81	186	213	230	222	212	131	98	78	64	42	75	Manufacturing	
การไฟฟ้า ก๊าซ ไอน้ำ และระบบปรับอากาศ	108	1	10	15	16	16	18	12	17	2	-	-	-	Electricity, gas, steam and air conditioning supply	
การจัดหาน้ำ การจัดการ และการบำบัดน้ำเสีย ของเสีย และสิ่งปฏิกูล	42	6	1	1	4	4	6	6	5	7	1	1	1	Water supply; sewerage, waste management and remediation activities	
การก่อสร้าง	2,330	134	210	263	296	314	360	307	211	126	67	33	9	Construction	
การขายส่งและการขายปลีก การซ่อมยานยนต์และจักรยานยนต์	8,507	343	662	896	1,040	1,203	1,280	1,069	795	529	345	173	173	Wholesale and retail trade; repair of motor vehicles motorcycles	
การขนส่ง และสถานที่เก็บสินค้า	869	15	59	76	108	116	133	123	95	55	45	28	16	Transportation and storage	
ที่พักแรมและบริการด้านอาหาร	756	34	62	84	80	109	106	86	76	61	28	15	16	Accommodation and food service activities	
ข้อมูลข่าวสารและการสื่อสาร	50	3	9	7	3	8	7	9	3	1	-	-	-	Information and communication	
กิจกรรมทางการเงินและการประกันภัย	146	-	10	22	25	25	17	25	10	8	-	2	2	Financial and insurance activities	
กิจกรรมอสังหาริมทรัพย์	1	-	-	-	-	1	-	-	-	-	-	-	-	Real estate activities	
กิจกรรมทางวิชาชีพ วิทยาศาสตร์ และเทคนิค	37	1	1	11	6	2	7	3	1	2	1	-	1	Professional, scientific and technical activities	
กิจกรรมการบริหาร และการบริการสนับสนุน	61	3	5	10	7	13	4	7	11	1	-	-	-	Administrative and support service activities	
การบริหารราชการ การป้องกันประเทศ และการประกันสังคมภาคบังคับ	4,686	18	746	328	401	497	650	806	776	340	92	24	8	Public administration and defence; compulsory social security	
การศึกษา	2,159	-	66	213	225	205	208	394	577	238	25	8	1	Education	
กิจกรรมด้านสุขภาพและงานสังคมสงเคราะห์	467	-	58	74	77	55	58	68	45	23	4	3	1	Human health and social work activities	
ศิลปะ ความบันเทิง และนันทนาการ	154	5	12	23	19	19	21	33	12	10	-	-	-	Arts, entertainment and recreation	
กิจกรรมบริการด้านอื่น ๆ	513	24	47	52	71	81	73	53	35	26	27	10	12	Other service activities	
กิจกรรมการจ้างงานในครัวเรือนส่วนบุคคล กิจกรรมการผลิตสินค้าและบริการ ที่ทำขึ้นเองเพื่อใช้ในครัวเรือน ซึ่งไม่สามารถ จำแนกกิจกรรมได้อย่างชัดเจน	1,904	152	193	195	218	243	260	202	184	113	72	45	28	Activities of households as employers; undifferentiated goods and services-producing activities of households for own use	
กิจกรรมขององค์การระหว่างประเทศ และภาคีสมาชิก	-	-	-	-	-	-	-	-	-	-	-	-	-	Activities of extraterritorial organizations and bodies	
ไม่ทราบ	1,306	88	185	216	218	147	152	110	107	53	27	3	-	Unknown	

ตารางที่ 15 ประชากรอายุ 15 ปีขึ้นไปทำงานในรอบปี จำแนกตามหมวดอุตสาหกรรม กลุ่มอายุ เพศ และเขตการปกครอง (ต่อ)

Table 15 Usually economically active population 15 years of age and over by industry, age group, sex and area (Contd.)

หมวดอุตสาหกรรม เพศ และเขตการปกครอง	รวม Total	กลุ่มอายุ Age group													Major industry group, sex and area
		15 - 19	20 - 24	25 - 29	30 - 34	35 - 39	40 - 44	45 - 49	50 - 54	55 - 59	60 - 64	65 - 69	70 ขึ้นไป and over		
หญิง	111,354	3,468	7,047	9,561	12,680	15,119	16,744	15,349	12,894	8,706	5,193	2,636	1,955	Female	
เกษตรกรรม การป่าไม้ และการประมง	87,913	2,769	5,072	6,573	9,281	11,642	13,285	12,335	10,701	7,547	4,589	2,360	1,759	Agriculture, forestry and fishing	
การทำเหมืองแร่ และเหมืองหิน	64	-	11	13	12	6	8	5	7	-	1	-	1	Mining and quarrying	
การผลิต	976	26	119	143	141	117	137	89	68	59	39	24	15	Manufacturing	
การไฟฟ้า ก๊าซ ไอน้ำ และระบบปรับอากาศ	13	-	5	2	1	1	2	1	-	-	-	-	-	Electricity, gas, steam and air conditioning supply	
การจัดหาน้ำ การจัดการ และการบำบัดน้ำเสีย ของเสีย และสิ่งปฏิกูล	26	1	1	3	1	4	7	2	1	2	-	2	-	Water supply; sewerage, waste management and remediation activities	
การก่อสร้าง	858	41	81	84	121	162	149	106	64	35	8	4	5	Construction	
การขายส่งและการขายปลีก การซ่อมยานยนต์และจักรยายนต์	10,050	306	739	1,032	1,290	1,569	1,566	1,375	937	577	337	174	148	Wholesale and retail trade; repair of motor vehicles motorcycles	
การขนส่ง และสถานที่เก็บสินค้า	128	4	9	24	18	20	21	15	7	3	2	3	-	Transportation and storage	
ที่พักแรมและบริการด้านอาหาร	1,808	102	167	164	211	281	244	232	189	104	79	22	12	Accommodation and food service activities	
ข้อมูลข่าวสารและการสื่อสาร	27	1	2	6	4	7	1	1	-	1	3	-	-	Information and communication	
กิจกรรมทางการเงินและการประกันภัย	215	2	35	52	41	24	35	16	7	2	1	-	-	Financial and insurance activities	
กิจกรรมอสังหาริมทรัพย์	5	-	-	1	-	1	2	-	-	-	-	-	-	Real estate activities	
กิจกรรมทางวิชาชีพ วิทยาศาสตร์ และเทคนิค	45	2	7	14	5	6	7	2	2	-	-	-	-	Professional, scientific and technical activities	
กิจกรรมการบริหาร และการบริการสนับสนุน	34	-	3	10	6	4	2	7	1	1	-	-	-	Administrative and support service activities	
การบริหารราชการ การป้องกันประเทศ และการประกันสังคมภาคบังคับ	1,603	10	100	328	345	262	261	176	88	19	11	-	1	Public administration and defence; compulsory social security	
การศึกษา	2,745	9	173	427	438	318	324	455	468	114	17	1	-	Education	
กิจกรรมด้านสุขภาพและงานสังคมสงเคราะห์	1,119	5	109	177	241	212	145	132	64	23	7	3	1	Human health and social work activities	
ศิลปะ ความบันเทิง และนันทนาการ	97	2	9	16	21	8	26	11	2	1	-	-	-	Arts, entertainment and recreation	
กิจกรรมบริการด้านอื่น ๆ	598	17	59	68	70	101	112	85	42	35	7	2	1	Other service activities	
กิจกรรมการจ้างงานในครัวเรือนส่วนบุคคล กิจกรรมการผลิตสินค้าและบริการ ที่ทำขึ้นเองเพื่อใช้ในครัวเรือน ซึ่งไม่สามารถ จำแนกกิจกรรมได้อย่างชัดเจน	1,695	80	145	184	221	220	266	188	162	117	67	35	12	Activities of households as employers; undifferentiated goods and services-producing activities of households for own use	
กิจกรรมขององค์การระหว่างประเทศ และภาคีสมาชิก	-	-	-	-	-	-	-	-	-	-	-	-	-	Activities of extraterritorial organizations and bodies	
ไม่ทราบ	1,334	90	202	240	210	157	143	114	83	63	25	6	-	Unknown	

ตารางที่ 16 ประชากรอายุ 15 ปีขึ้นไปทำงานในรอบปี จำแนกตามสถานภาพการทำงาน กลุ่มอายุ เพศ และเขตการปกครอง

Table 16 Usually economically active population 15 years of age and over by work status, age group, sex and area

กลุ่มอายุ เพศ และเขตการปกครอง	รวม Total	สถานภาพการทำงาน Work status								Age group, sex and area
		นายจ้าง Employer	ผู้ประกอบการ ธุรกิจส่วนตัว โดยไม่มีลูกจ้าง Own account worker	ผู้ช่วยธุรกิจ ในครัวเรือน โดยไม่ได้รับค่าจ้าง Unpaid family worker	ลูกจ้าง Employee			สมาชิกของ การรวมกลุ่ม Member of producer's cooperatives	ไม่ทราบ Unknown	
					รัฐบาล Government employee	รัฐวิสาหกิจ Government enterprise	เอกชน Private employee			
ยอดรวม	325,485	1,796	140,263	130,938	23,520	1,069	26,656	566	676	Total
15 - 19	10,996	18	1,510	7,620	76	18	1,576	63	114	15 - 19
20 - 24	20,930	57	3,575	12,017	1,710	67	3,329	55	120	20 - 24
25 - 29	27,878	108	6,337	14,340	2,682	137	4,131	57	86	25 - 29
30 - 34	34,815	170	10,810	16,478	3,214	165	3,851	66	61	30 - 34
35 - 39	40,854	226	16,458	17,370	2,969	145	3,565	68	52	35 - 39
40 - 44	46,479	283	21,741	17,731	3,220	177	3,214	63	50	40 - 44
45 - 49	43,600	281	21,557	15,045	3,827	177	2,605	66	42	45 - 49
50 - 54	38,324	224	19,659	12,409	3,858	118	1,970	48	39	50 - 54
55 - 59	27,245	166	15,615	8,516	1,576	52	1,248	30	41	55 - 59
60 - 64	17,251	144	11,013	5,146	259	9	626	26	28	60 - 64
65 - 69	9,530	66	6,490	2,494	88	1	330	18	42	65 - 69
70 ขึ้นไป	7,583	53	5,497	1,771	41	3	211	6	-	70 and over



ตารางที่ 16 ประชากรอายุ 15 ปีขึ้นไปทำงานในรอบปี จำแนกตามสถานภาพการทำงาน กลุ่มอายุ เพศ และเขตการปกครอง (ต่อ)

Table 16 Usually economically active population 15 years of age and over by work status, age group, sex and area (Contd.)

กลุ่มอายุ เพศ และเขตการปกครอง	รวม Total	สถานภาพการทำงาน Work status								Age group, sex and area
		นายจ้าง Employer	ผู้ประกอบการ ส่วนตัว โดยไม่มีลูกจ้าง Own account worker	ผู้ช่วยธุรกิจ ในครัวเรือน โดยไม่ได้รับค่าจ้าง Unpaid family worker	ลูกจ้าง Employee	สมาชิกของ การรวมกลุ่ม Member of producer's cooperatives	ไม่ทราบ Unknown	รัฐบาล Government employee	รัฐวิสาหกิจ Government enterprise	
ชาย	168,464	1,142	93,679	44,000	13,116	705	15,240	281	302	Male
15 - 19	6,490	8	863	4,497	39	14	979	38	53	15 - 19
20 - 24	11,193	36	1,951	6,179	1,040	35	1,868	27	57	20 - 24
25 - 29	14,294	66	3,661	6,944	1,097	80	2,367	39	39	25 - 29
30 - 34	17,141	101	6,453	6,833	1,337	102	2,260	32	25	30 - 34
35 - 39	19,837	145	9,971	6,048	1,481	94	2,033	41	24	35 - 39
40 - 44	23,147	183	14,128	5,076	1,800	108	1,802	28	22	40 - 44
45 - 49	21,930	171	14,507	3,323	2,317	126	1,445	24	16	45 - 49
50 - 54	19,742	139	13,646	2,213	2,536	97	1,076	18	18	50 - 54
55 - 59	14,633	108	11,274	1,287	1,180	43	713	12	16	55 - 59
60 - 64	9,691	101	8,184	819	199	6	363	9	12	60 - 64
65 - 69	5,686	45	4,909	426	67	-	209	10	20	65 - 69
70 ขึ้นไป	4,679	38	4,133	355	24	-	126	2	-	70 and over

ตารางที่ 16 ประชากรอายุ 15 ปีขึ้นไปทำงานในรอบปี จำแนกตามสถานภาพการทำงาน กลุ่มอายุ เพศ และเขตการปกครอง (ต่อ)

Table 16 Usually economically active population 15 years of age and over by work status, age group, sex and area (Contd.)

กลุ่มอายุ เพศ และเขตการปกครอง	รวม Total	สถานภาพการทำงาน Work status							สมาชิกของ การรวมกลุ่ม Member of producer's cooperatives	ไม่ทราบ Unknown	Age group, sex and area
		นายจ้าง Employer	ผู้ประกอบการ ส่วนตัว โดยไม่มีลูกจ้าง Own account worker	ผู้ช่วยธุรกิจ ในครัวเรือน โดยไม่ได้รับค่าจ้าง Unpaid family worker	ลูกจ้าง รัฐบาล Government employee	ลูกจ้าง รัฐวิสาหกิจ Government enterprise	เอกชน Private employee				
หญิง	157,020	655	46,584	86,939	10,404	364	11,416	285	374	Female	
15 - 19	4,506	10	648	3,123	37	5	597	25	60	15 - 19	
20 - 24	9,737	22	1,624	5,838	670	32	1,461	27	63	20 - 24	
25 - 29	13,584	42	2,675	7,396	1,585	57	1,765	18	47	25 - 29	
30 - 34	17,674	69	4,358	9,645	1,877	63	1,592	34	36	30 - 34	
35 - 39	21,017	81	6,487	11,322	1,488	51	1,532	27	29	35 - 39	
40 - 44	23,331	100	7,614	12,655	1,420	69	1,412	35	27	40 - 44	
45 - 49	21,670	109	7,050	11,722	1,510	51	1,160	42	27	45 - 49	
50 - 54	18,582	85	6,013	10,196	1,323	20	894	30	21	50 - 54	
55 - 59	12,612	58	4,341	7,229	397	9	535	18	25	55 - 59	
60 - 64	7,560	43	2,829	4,328	61	4	263	17	17	60 - 64	
65 - 69	3,843	20	1,581	2,068	21	1	120	8	22	65 - 69	
70 ขึ้นไป	2,904	15	1,364	1,416	17	3	85	3	-	70 and over	

ตารางที่ 16 ประชากรอายุ 15 ปีขึ้นไปทำงานในรอบปี จำแนกตามสถานภาพการทำงาน กลุ่มอายุ เพศ และเขตการปกครอง (ต่อ)

Table 16 Usually economically active population 15 years of age and over by work status, age group, sex and area (Contd.)

กลุ่มอายุ เพศ และเขตการปกครอง	รวม Total	สถานภาพการทำงาน Work status								Age group, sex and area	
		นายจ้าง Employer	ผู้ประกอบการ ส่วนตัว โดยไม่มีลูกจ้าง Own account worker	ผู้ช่วยธุรกิจ ในครัวเรือน โดยไม่ได้รับค่าจ้าง Unpaid family worker	ลูกจ้าง Employee	สมาชิกของ การรวมกลุ่ม Member of producer's cooperatives	ไม่ทราบ Unknown	ลูกจ้าง Employee	ลูกจ้าง Employee		ลูกจ้าง Employee
					รัฐบาล Government employee	รัฐวิสาหกิจ Government enterprise	เอกชน Private employee				
ในเขตเทศบาล	93,806	833	38,565	32,519	10,373	617	10,332	312	254	Municipal area	
15 - 19	2,503	8	355	1,504	25	4	545	27	33	15 - 19	
20 - 24	5,571	20	1,000	2,710	447	27	1,283	38	46	20 - 24	
25 - 29	8,293	47	1,771	3,475	1,124	69	1,734	41	32	25 - 29	
30 - 34	9,983	82	2,808	3,996	1,438	90	1,499	49	21	30 - 34	
35 - 39	11,596	107	4,253	4,287	1,368	93	1,424	44	20	35 - 39	
40 - 44	13,075	130	5,667	4,400	1,516	111	1,192	36	23	40 - 44	
45 - 49	12,567	137	5,819	3,738	1,717	107	1,003	29	16	45 - 49	
50 - 54	11,459	98	5,459	3,276	1,768	79	751	18	10	50 - 54	
55 - 59	8,233	91	4,458	2,376	794	35	454	13	12	55 - 59	
60 - 64	5,248	59	3,345	1,486	105	1	234	10	8	60 - 64	
65 - 69	2,937	26	1,960	740	46	-	127	6	33	65 - 69	
70 ขึ้นไป	2,340	28	1,670	529	25	1	86	1	-	70 and over	

ตารางที่ 16 ประชากรอายุ 15 ปีขึ้นไปทำงานในรอบปี จำแนกตามสถานภาพการทำงาน กลุ่มอายุ เพศ และเขตการปกครอง (ต่อ)

Table 16 Usually economically active population 15 years of age and over by work status, age group, sex and area (Contd.)

กลุ่มอายุ เพศ และเขตการปกครอง	รวม Total	สถานภาพการทำงาน Work status								Age group, sex and area
		นายจ้าง Employer	ผู้ประกอบการ ธุรกิจส่วนตัว โดยไม่มีลูกจ้าง Own account worker	ผู้ช่วยธุรกิจ ในครัวเรือน โดยไม่ได้รับค่าจ้าง Unpaid family worker	ลูกจ้าง Employee			สมาชิกของ การรวมกลุ่ม Member of producer's cooperatives	ไม่ทราบ Unknown	
					รัฐบาล Government employee	รัฐวิสาหกิจ Government enterprise	เอกชน Private employee			
ชาย	48,139	524	24,862	10,710	5,420	410	5,914	175	123	Male
15 - 19	1,465	3	202	886	12	3	330	14	15	15 - 19
20 - 24	2,882	14	549	1,415	154	12	700	21	17	20 - 24
25 - 29	4,270	31	998	1,665	450	39	1,049	25	13	25 - 29
30 - 34	4,988	47	1,645	1,705	588	56	912	24	11	30 - 34
35 - 39	5,698	66	2,488	1,556	680	61	804	31	12	35 - 39
40 - 44	6,487	88	3,501	1,293	825	70	675	21	15	40 - 44
45 - 49	6,246	78	3,750	799	979	77	544	14	6	45 - 49
50 - 54	5,771	60	3,595	583	1,069	64	388	7	6	50 - 54
55 - 59	4,328	61	3,084	328	551	26	262	8	8	55 - 59
60 - 64	2,881	39	2,401	230	71	1	128	6	4	60 - 64
65 - 69	1,730	17	1,446	138	31	-	77	4	16	65 - 69
70 ขึ้นไป	1,391	20	1,204	112	11	-	44	-	-	70 and over

ตารางที่ 16 ประชากรอายุ 15 ปีขึ้นไปทำงานในรอบปี จำแนกตามสถานภาพการทำงาน กลุ่มอายุ เพศ และเขตการปกครอง (ต่อ)

Table 16 Usually economically active population 15 years of age and over by work status, age group, sex and area (Contd.)

กลุ่มอายุ เพศ และเขตการปกครอง	รวม Total	สถานภาพการทำงาน Work status							สมาชิกของ การรวมกลุ่ม Member of producer's cooperatives	ไม่ทราบ Unknown	Age group, sex and area
		นายจ้าง Employer	ผู้ประกอบการ ส่วนตัว โดยไม่มีลูกจ้าง Own account worker	ผู้ช่วยธุรกิจ ในครัวเรือน โดยไม่ได้รับค่าจ้าง Unpaid family worker	ลูกจ้าง รัฐบาล Government employee	ลูกจ้าง รัฐวิสาหกิจ Government enterprise	เอกชน Private employee				
หญิง	45,667	310	13,703	21,809	4,952	208	4,418	136	131	Female	
15 - 19	1,038	5	154	618	13	1	215	13	18	15 - 19	
20 - 24	2,689	6	452	1,295	293	15	583	17	29	20 - 24	
25 - 29	4,023	17	773	1,810	675	30	685	15	18	25 - 29	
30 - 34	4,995	35	1,163	2,291	850	34	587	25	10	30 - 34	
35 - 39	5,898	41	1,765	2,732	688	31	620	13	8	35 - 39	
40 - 44	6,587	43	2,166	3,107	691	40	518	14	8	40 - 44	
45 - 49	6,321	59	2,069	2,939	738	30	459	15	10	45 - 49	
50 - 54	5,688	38	1,864	2,693	699	16	363	10	5	50 - 54	
55 - 59	3,906	30	1,374	2,048	243	9	192	5	4	55 - 59	
60 - 64	2,367	19	944	1,256	34	-	106	5	3	60 - 64	
65 - 69	1,207	9	514	602	15	-	49	1	17	65 - 69	
70 ขึ้นไป	949	8	466	416	14	1	42	1	-	70 and over	

ตารางที่ 16 ประชากรอายุ 15 ปีขึ้นไปทำงานในรอบปี จำแนกตามสถานภาพการทำงาน กลุ่มอายุ เพศ และเขตการปกครอง (ต่อ)

Table 16 Usually economically active population 15 years of age and over by work status, age group, sex and area (Contd.)

กลุ่มอายุ เพศ และเขตการปกครอง	รวม Total	สถานภาพการทำงาน Work status							สมาชิกของ การรวมกลุ่ม Member of producer's cooperatives	ไม่ทราบ Unknown	Age group, sex and area
		นายจ้าง Employer	ผู้ประกอบการ ส่วนตัว โดยไม่มีลูกจ้าง Own account worker	ผู้ช่วยธุรกิจ ในครัวเรือน โดยไม่ได้รับค่าจ้าง Unpaid family worker	ลูกจ้าง Employee	ลูกจ้าง รัฐบาล Government employee	ลูกจ้าง รัฐวิสาหกิจ Government enterprise	เอกชน Private employee			
นอกเขตเทศบาล	231,679	963	101,698	98,419	13,147	452	16,324	254	422	Non-municipal area	
15 - 19	8,493	10	1,155	6,116	51	14	1,031	36	80	15 - 19	
20 - 24	15,359	38	2,575	9,306	1,262	40	2,046	17	75	20 - 24	
25 - 29	19,585	60	4,566	10,865	1,558	68	2,397	16	54	25 - 29	
30 - 34	24,832	89	8,003	12,482	1,775	75	2,353	17	39	30 - 34	
35 - 39	29,258	119	12,205	13,083	1,601	52	2,142	24	32	35 - 39	
40 - 44	33,404	153	16,074	13,330	1,704	66	2,022	27	27	40 - 44	
45 - 49	31,033	144	15,738	11,307	2,109	70	1,602	36	26	45 - 49	
50 - 54	26,865	126	14,200	9,133	2,090	38	1,219	30	29	50 - 54	
55 - 59	19,012	75	11,157	6,140	782	17	794	17	29	55 - 59	
60 - 64	12,004	85	7,668	3,660	154	8	391	16	21	60 - 64	
65 - 69	6,592	39	4,530	1,754	43	1	203	13	9	65 - 69	
70 ขึ้นไป	5,243	25	3,827	1,242	17	2	125	5	-	70 and over	

ตารางที่ 16 ประชากรอายุ 15 ปีขึ้นไปทำงานในรอบปี จำแนกตามสถานภาพการทำงาน กลุ่มอายุ เพศ และเขตการปกครอง (ต่อ)

Table 16 Usually economically active population 15 years of age and over by work status, age group, sex and area (Contd.)

กลุ่มอายุ เพศ และเขตการปกครอง	รวม Total	สถานภาพการทำงาน Work status								Age group, sex and area
		นายจ้าง Employer	ผู้ประกอบการ ธุรกิจส่วนตัว โดยไม่มีลูกจ้าง Own account worker	ผู้ช่วยธุรกิจ ในครัวเรือน โดยไม่ได้รับค่าจ้าง Unpaid family worker	ลูกจ้าง Employee			สมาชิกของ การรวมกลุ่ม Member of producer's cooperatives	ไม่ทราบ Unknown	
					รัฐบาล Government employee	รัฐวิสาหกิจ Government enterprise	เอกชน Private employee			
ชาย	120,325	618	68,817	33,289	7,696	295	9,326	105	179	Male
15 - 19	5,025	4	661	3,611	27	10	649	25	38	15 - 19
20 - 24	8,312	21	1,403	4,764	886	23	1,168	6	41	20 - 24
25 - 29	10,023	35	2,663	5,279	648	42	1,317	14	26	25 - 29
30 - 34	12,153	54	4,808	5,128	749	45	1,347	8	14	30 - 34
35 - 39	14,139	79	7,483	4,492	801	33	1,229	10	11	35 - 39
40 - 44	16,660	96	10,627	3,783	975	38	1,127	7	8	40 - 44
45 - 49	15,684	94	10,757	2,525	1,338	49	901	10	10	45 - 49
50 - 54	13,971	78	10,051	1,630	1,467	34	688	10	13	50 - 54
55 - 59	10,305	48	8,190	959	629	17	451	4	8	55 - 59
60 - 64	6,810	62	5,783	589	127	5	234	3	7	60 - 64
65 - 69	3,956	28	3,463	288	36	-	132	6	3	65 - 69
70 ขึ้นไป	3,287	18	2,929	242	13	-	82	2	-	70 and over

ตารางที่ 16 ประชากรอายุ 15 ปีขึ้นไปทำงานในรอบปี จำแนกตามสถานภาพการทำงาน กลุ่มอายุ เพศ และเขตการปกครอง (ต่อ)

Table 16 Usually economically active population 15 years of age and over by work status, age group, sex and area (Contd.)

กลุ่มอายุ เพศ และเขตการปกครอง	รวม Total	สถานภาพการทำงาน Work status								Age group, sex and area
		นายจ้าง Employer	ผู้ประกอบการ ธุรกิจส่วนตัว โดยไม่มีลูกจ้าง Own account worker	ผู้ช่วยธุรกิจ ในครัวเรือน โดยไม่ได้รับค่าจ้าง Unpaid family worker	ลูกจ้าง รัฐบาล Government employee	ลูกจ้าง รัฐวิสาหกิจ Government enterprise	เอกชน Private employee	สมาชิกของ การรวมกลุ่ม Member of producer's cooperatives	ไม่ทราบ Unknown	
หญิง	111,354	345	32,881	65,130	5,451	157	6,998	149	243	Female
15 - 19	3,468	6	494	2,505	24	3	382	11	42	15 - 19
20 - 24	7,047	16	1,172	4,543	376	17	878	11	34	20 - 24
25 - 29	9,561	25	1,902	5,586	910	26	1,080	3	28	25 - 29
30 - 34	12,680	34	3,195	7,354	1,026	29	1,005	9	26	30 - 34
35 - 39	15,119	40	4,722	8,591	800	20	912	14	21	35 - 39
40 - 44	16,744	57	5,448	9,548	729	28	894	21	19	40 - 44
45 - 49	15,349	50	4,981	8,783	771	21	701	26	16	45 - 49
50 - 54	12,894	47	4,149	7,503	624	5	531	20	16	50 - 54
55 - 59	8,706	27	2,967	5,181	154	-	343	13	21	55 - 59
60 - 64	5,193	23	1,885	3,071	27	4	157	12	13	60 - 64
65 - 69	2,636	12	1,068	1,466	7	1	71	7	6	65 - 69
70 ขึ้นไป	1,955	7	898	1,000	3	2	43	2	-	70 and over



ตารางที่ 17 ประชากร จำแนกตามสถานที่เกิด เพศ และเขตการปกครอง

Table 17 Population by place of birth, sex and area

สถานที่เกิด	ประชากร Population			ในเขตเทศบาล Municipal area			นอกเขตเทศบาล Non-municipal area			Place of birth
	รวม	ชาย	หญิง	รวม	ชาย	หญิง	รวม	ชาย	หญิง	
	Total	Male	Female	Total	Male	Female	Total	Male	Female	
ยอดรวม	546,031	272,262	273,769	164,179	81,302	82,877	381,852	190,960	190,892	Total
เกิดในประเทศ	538,748	269,817	268,931	163,135	80,977	82,158	375,613	188,840	186,773	Native Born
กรุงเทพมหานคร	1,001	541	460	403	217	186	598	324	274	Bangkok Metropolis
กาญจนบุรี	133	87	46	59	36	22	75	50	24	Kanchanaburi
จันทบุรี	44	29	16	21	12	9	23	17	7	Chanthaburi
ฉะเชิงเทรา	53	28	25	11	7	4	42	21	21	Chachoengsao
ชลบุรี	167	84	83	50	30	20	117	54	63	Chon Buri
ชัยนาท	21	9	12	10	5	4	11	3	8	Chai Nat
ตราด	11	7	5	7	4	2	5	2	2	Trat
นครนายก	19	12	7	9	5	3	10	7	4	Nakhon Nayok
นครปฐม	122	74	48	47	32	16	74	42	32	Nakhon Pathom
นนทบุรี	80	38	42	40	20	20	40	18	22	Nonthaburi
ปทุมธานี	107	58	49	37	17	20	70	41	29	Pathum Thani
ประจวบคีรีขันธ์	61	28	32	18	8	10	43	21	22	Prachuap Khiri Khan
ปราจีนบุรี	89	40	48	14	5	9	74	35	39	Prachin Buri
พระนครศรีอยุธยา	98	53	45	24	13	11	74	40	34	Phra Nakhon Si Ayutthaya
เพชรบุรี	69	34	35	33	14	19	35	19	16	Phetchaburi
ระยอง	106	58	48	43	25	18	63	33	30	Rayong
ราชบุรี	162	100	62	86	48	38	76	52	24	Ratchaburi
ลพบุรี	103	63	39	35	19	16	68	45	23	Lop Buri
สมุทรปราการ	106	59	47	32	15	17	74	44	30	Samut Prakarn

ตารางที่ 17 ประชากร จำแนกตามสถานที่เกิด เพศ และเขตการปกครอง (ต่อ)

Table 17 Population by place of birth, sex and area (Contd.)

สถานที่เกิด	ประชากร Population			ในเขตเทศบาล Municipal area			นอกเขตเทศบาล Non-municipal area			Place of birth
	รวม	ชาย	หญิง	รวม	ชาย	หญิง	รวม	ชาย	หญิง	
	Total	Male	Female	Total	Male	Female	Total	Male	Female	
สมุทรสงคราม	18	10	8	8	6	2	10	4	6	Samut Songkhram
สมุทรสาคร	70	37	33	26	17	10	43	20	23	Samut Sakhon
สระแก้ว	42	27	15	11	6	4	31	21	10	Sa Kaeo
สระบุรี	30	18	13	9	5	3	22	13	9	Saraburi
สิงห์บุรี	11	8	3	3	2	1	8	6	2	Sing Buri
สุพรรณบุรี	232	145	87	88	55	34	143	90	53	Suphanburi
อ่างทอง	7	4	2	2	2	-	4	2	2	Ang Thong
กำแพงเพชร	228	137	91	68	41	27	161	96	64	Kamphaeng Phet
เชียงใหม่	264	176	89	94	65	29	170	111	59	Chiang Rai
เชียงใหม่	179	90	89	69	43	26	110	47	63	Chiang Mai
ตาก	130	68	62	35	21	14	94	47	47	Tak
นครสวรรค์	338	193	145	135	68	67	203	125	78	Nakhon Sawan
น่าน	638	387	251	97	54	43	541	333	208	Nan
พะเยา	126	90	36	31	19	12	95	72	24	Phayao
พิจิตร	259	134	125	114	57	57	144	76	68	Phichit
พิษณุโลก	795	486	309	256	142	114	539	344	196	Phitsanulok
เพชรบูรณ์	2,139	1,300	839	546	308	238	1,593	992	601	Phetchabun
แพร่	120	82	38	49	31	18	71	51	20	Phrae
แม่ฮ่องสอน	21	9	12	8	4	4	13	5	9	Mae Hong Son
ลำปาง	274	131	143	63	41	23	210	90	120	Lampang
ลำพูน	68	41	27	26	14	12	42	27	15	Lamphun

ตารางที่ 17 ประชากร จำแนกตามสถานที่เกิด เพศ และเขตการปกครอง (ต่อ)

Table 17 Population by place of birth, sex and area (Contd.)

สถานที่เกิด	ประชากร Population			ในเขตเทศบาล Municipal area			นอกเขตเทศบาล Non-municipal area			Place of birth
	รวม	ชาย	หญิง	รวม	ชาย	หญิง	รวม	ชาย	หญิง	
	Total	Male	Female	Total	Male	Female	Total	Male	Female	
สุโขทัย	206	120	85	78	42	36	128	79	49	Sukhothai
อุดรดิตถ์	235	135	99	89	52	37	146	84	62	Uttaradit
อุทัยธานี	98	62	36	36	23	13	61	39	23	Uthai Thani
กาฬสินธุ์	1,001	598	403	354	208	146	647	390	257	Kalasin
ขอนแก่น	12,554	6,361	6,193	3,948	2,059	1,889	8,605	4,302	4,304	Khon kaen
ชัยภูมิ	3,491	1,793	1,698	1,086	588	498	2,406	1,205	1,201	Chaiyaphum
นครพนม	584	316	268	239	119	120	344	196	148	Nakhon phanom
นครราชสีมา	406	213	192	137	62	75	269	151	118	Nakhon Ratchasima
บุรีรัมย์	177	96	81	53	25	28	124	71	54	Buri Ram
มหาสารคาม	2,402	1,392	1,010	1,046	596	450	1,355	796	560	Maha Sarakham
มุกดาหาร	159	85	74	31	20	11	128	65	63	Mukdahan
ยโสธร	185	99	86	58	27	30	128	72	56	Yasothon
ร้อยเอ็ด	1,204	701	503	467	284	183	737	417	320	Roi Et
เลย	489,126	243,061	246,065	144,940	71,185	73,755	344,186	171,876	172,310	Loei
ศรีสะเกษ	115	57	58	31	12	19	83	44	39	Si Sa Ket
สกลนคร	1,169	646	523	482	258	224	687	388	299	Sakon Nakhon
สุรินทร์	96	44	52	27	15	11	69	28	41	Surin
หนองคาย	1,493	800	693	589	286	304	904	514	390	Nong Khai
อุดรธานี	9,695	5,155	4,540	3,481	1,870	1,611	6,214	3,285	2,929	Udon Thani
อุบลราชธานี	2,549	1,361	1,188	855	470	385	1,694	890	804	Ubon Ratchathani
หนองบัวลำภู	442	261	182	165	116	50	277	145	132	Nong Bua Lamphu





ตารางที่ 19 ประชากรที่ย้ายถิ่นภายใน 5 ปี จำแนกตามสถานที่อยู่ก่อนย้าย กลุ่มอายุ และเพศ

Table 19 Population who migrated within previous five years by previous place of residence, age group and sex

สถานที่อยู่ก่อนย้าย และเพศ	รวม Total	กลุ่มอายุ Age group											Previous place of residence and sex
		0 - 4	5 - 9	10 - 14	15 - 19	20 - 24	25 - 29	30 - 39	40 - 49	50 - 59	60 - 69	70 ขึ้นไป and over	
ยอดรวม	546,031	34,510	36,072	41,793	38,912	30,701	32,145	82,152	96,576	75,431	43,762	33,977	Total
ยอดรวมผู้ย้ายถิ่น	32,028	1,635	1,328	2,330	4,472	4,675	3,022	5,537	4,179	2,598	1,327	925	Total migrants
ส่วนร้อยละ	5.9	4.7	3.7	5.6	11.5	15.2	9.4	6.7	4.3	3.4	3.0	2.7	Percent
ย้ายภายในจังหวัด	8,629	287	317	855	1,889	1,867	728	1,146	827	451	157	107	Migrated within province
เขตการปกครอง	8,629	287	317	855	1,889	1,867	728	1,146	827	451	157	107	Area
จากในเขตเทศบาล	3,361	136	120	203	554	838	321	486	389	212	72	31	From municipal area
จากนอกเขตเทศบาล	4,448	103	153	585	1,182	932	321	540	346	158	64	64	From non-municipal area
ไม่ทราบเขต	820	48	44	66	153	97	86	121	92	80	21	12	Unknown area
อำเภอ	8,629	287	317	855	1,889	1,867	728	1,146	827	451	157	107	Amphoe
อำเภอเดียวกัน	3,795	179	198	304	625	593	413	628	442	233	108	73	Within amphoe
ต่างอำเภอ	4,834	108	119	551	1,263	1,275	315	519	384	218	48	34	Different amphoe
ไม่ทราบอำเภอ	-	-	-	-	-	-	-	-	-	-	-	-	Unknown amphoe
ย้ายมาจากจังหวัดอื่น	16,222	1,297	953	1,361	2,139	2,156	1,623	2,898	1,911	1,079	490	315	Migrated from other province
จากในเขตเทศบาล	5,865	782	318	339	711	793	581	1,065	676	378	150	74	From municipal area
จากนอกเขตเทศบาล	5,784	287	276	743	1,044	903	618	962	534	231	121	65	From non-municipal area
ไม่ทราบเขต	4,573	228	360	280	384	460	425	871	701	470	219	177	Unknown area
ย้ายมาจากจังหวัด	16,222	1,297	953	1,361	2,139	2,156	1,623	2,898	1,911	1,079	490	315	Migrated from province
กรุงเทพมหานคร	1,299	449	99	74	46	85	97	211	135	69	24	11	Bangkok Metropolis
กาญจนบุรี	54	6	2	3	5	8	4	11	11	3	-	1	Kanchanaburi
จันทบุรี	51	5	6	1	2	2	9	8	19	-	-	-	Chanthaburi
ฉะเชิงเทรา	47	13	3	1	6	1	5	10	2	5	1	-	Chachoengsao
ชลบุรี	206	38	22	14	14	16	16	46	18	17	5	2	Chon Buri
ชัยนาท	25	-	-	1	2	1	5	3	4	6	-	2	Chai Nat
ตราด	18	-	1	1	2	1	1	5	7	-	-	-	Trat
นครนายก	19	3	2	2	1	2	1	3	2	1	-	-	Nakhon Nayok

ตารางที่ 19 ประชากรที่ย้ายถิ่นภายใน 5 ปี จำแนกตามสถานที่อยู่ก่อนย้าย กลุ่มอายุ และเพศ (ต่อ)

Table 19 Population who migrated within previous five years by previous place of residence, age group and sex (Contd.)

สถานที่อยู่ก่อนย้าย และเพศ	รวม Total	กลุ่มอายุ Age group											Previous place of residence and sex
		0 - 4	5 - 9	10 - 14	15 - 19	20 - 24	25 - 29	30 - 39	40 - 49	50 - 59	60 - 69	70 ขึ้นไป and over	
นครปฐม	63	8	6	6	6	4	3	10	15	2	2	1	Nakhon Pathom
นนทบุรี	118	18	10	8	12	14	16	18	15	7	1	-	Nonthaburi
ปทุมธานี	143	47	16	9	14	9	10	20	13	-	2	3	Pathum Thani
ประจวบคีรีขันธ์	11	-	-	1	-	5	3	1	-	-	1	-	Prachuap Khiri Khan
ปราจีนบุรี	42	5	4	2	2	4	2	14	7	1	1	-	Prachin Buri
พระนครศรีอยุธยา	94	21	2	7	5	11	7	13	14	5	10	-	Phra Nakhon Si Ayutthaya
เพชรบุรี	20	5	2	1	3	2	1	1	3	-	-	-	Phetchaburi
ระยอง	146	35	12	14	6	6	23	25	17	8	-	1	Rayong
ราชบุรี	61	9	1	3	8	7	5	11	11	4	-	1	Ratchaburi
ลพบุรี	94	19	11	5	2	8	15	18	7	6	5	-	Lop Buri
สมุทรปราการ	163	44	21	15	7	9	21	26	13	5	2	1	Samut Prakarn
สมุทรสงคราม	2	-	-	-	-	-	-	-	2	-	-	-	Samut Songkhram
สมุทรสาคร	51	16	3	3	5	2	2	3	11	3	1	1	Samut Sakhon
สระแก้ว	90	19	9	8	3	7	14	17	7	3	2	-	Sa Kaeo
สระบุรี	33	6	5	-	2	1	6	9	2	2	-	-	Saraburi
สิงห์บุรี	15	1	-	2	-	2	2	3	1	1	1	-	Sing Buri
สุพรรณบุรี	48	2	4	2	2	6	9	9	4	3	2	3	Suphanburi
อ่างทอง	7	-	-	-	2	2	-	1	-	1	-	-	Ang Thong
กำแพงเพชร	64	1	1	9	5	1	8	24	7	6	-	2	Kamphaeng Phet
เชียงใหม่	99	4	8	16	7	10	12	24	11	4	1	2	Chiang Rai
เชียงใหม่	79	6	6	4	2	5	19	19	8	9	1	-	Chiang Mai
ตาก	72	4	6	21	6	7	6	11	9	-	2	1	Tak
นครสวรรค์	57	6	6	3	1	3	3	20	8	5	2	-	Nakhon Sawan
น่าน	80	5	7	3	3	13	8	18	13	8	2	-	Nan
พะเยา	37	1	2	4	3	6	2	8	4	2	3	-	Phayao
พิจิตร	52	6	1	1	2	2	8	14	2	13	4	-	Phichit

ตารางที่ 19 ประชากรที่ย้ายถิ่นภายใน 5 ปี จำแนกตามสถานที่อยู่ก่อนย้าย กลุ่มอายุ และเพศ (ต่อ)

Table 19 Population who migrated within previous five years by previous place of residence, age group and sex (Contd.)

สถานที่อยู่ก่อนย้าย และเพศ	รวม Total	กลุ่มอายุ Age group											Previous place of residence and sex
		0 - 4	5 - 9	10 - 14	15 - 19	20 - 24	25 - 29	30 - 39	40 - 49	50 - 59	60 - 69	70 ขึ้นไป and over	
พิษณุโลก	212	15	7	17	20	25	28	50	24	12	9	6	Phitsanulok
เพชรบูรณ์	604	17	64	157	67	37	64	95	53	24	12	13	Phetchabun
แพร่	40	2	2	1	2	-	10	11	9	-	1	1	Phrae
แม่ฮ่องสอน	14	-	-	2	-	-	7	1	2	1	-	-	Mae Hong Son
ลำปาง	62	6	4	2	2	12	9	16	5	6	1	1	Lampang
ลำพูน	35	1	-	-	2	5	3	11	9	2	1	-	Lamphun
สุโขทัย	56	5	2	1	5	2	7	17	9	7	-	1	Sukhothai
อุดรดิตถ์	72	5	1	4	8	5	12	16	11	8	2	1	Uttaradit
อุทัยธานี	35	2	2	1	-	7	5	6	6	3	3	-	Uthai Thani
กาฬสินธุ์	186	8	4	12	27	35	18	40	24	11	5	2	Kalasin
ขอนแก่น	1,765	64	39	79	417	501	143	207	148	93	43	32	Khon kaen
ชัยภูมิ	735	26	24	39	219	151	47	93	61	44	15	16	Chaiyaphum
นครพนม	148	9	8	3	13	14	28	45	19	6	2	1	Nakhon phanom
นครราชสีมา	404	36	18	25	19	43	59	72	77	27	20	8	Nakhon Ratchasima
บุรีรัมย์	201	15	8	8	13	24	32	53	28	14	5	2	Buri Ram
มหาสารคาม	277	15	10	16	27	43	42	58	38	10	11	8	Maha Sarakham
มุกดาหาร	47	2	2	2	3	11	3	10	9	3	-	-	Mukdahan
ยโสธร	80	6	1	9	5	9	14	14	14	3	3	2	Yasothon
ร้อยเอ็ด	222	11	10	19	18	27	31	47	32	12	11	3	Roi Et
เลย	-	-	-	-	-	-	-	-	-	-	-	-	Loei
ศรีสะเกษ	133	10	8	4	3	20	27	38	8	5	8	2	Si Sa Ket
สกลนคร	425	22	14	76	78	43	56	85	32	18	1	1	Sakon Nakhon
สุรินทร์	103	9	5	3	1	18	28	25	4	7	2	-	Surin
หนองคาย	585	20	22	65	154	82	59	100	49	20	7	6	Nong Khai
อุดรธานี	967	44	40	88	131	94	101	206	142	68	33	22	Udon Thani
อุบลราชธานี	286	13	12	19	25	36	48	61	42	18	8	5	Ubon Ratchathani





ตารางที่ 19 ประชากรที่ย้ายถิ่นภายใน 5 ปี จำแนกตามสถานที่อยู่ก่อนย้าย กลุ่มอายุ และเพศ (ต่อ)

Table 19 Population who migrated within previous five years by previous place of residence, age group and sex (Contd.)

สถานที่อยู่ก่อนย้าย และเพศ	รวม Total	กลุ่มอายุ Age group											Previous place of residence and sex
		0 - 4	5 - 9	10 - 14	15 - 19	20 - 24	25 - 29	30 - 39	40 - 49	50 - 59	60 - 69	70 ขึ้นไป and over	
ชาย	272,262	17,887	18,484	21,586	19,691	15,549	16,279	39,979	47,582	37,482	21,894	15,849	Male
ยอดรวมผู้ย้ายถิ่น	15,575	862	727	1,298	1,786	2,095	1,417	2,760	2,238	1,289	656	446	Total migrants
ส่วนร้อย	5.7	4.8	3.9	6.0	9.1	13.5	8.7	6.9	4.7	3.4	3.0	2.8	Percent
ย้ายภายในจังหวัด	4,578	151	181	398	746	1,159	424	627	490	256	93	53	Migrated within province
เขตการปกครอง	4,578	151	181	398	746	1,159	424	627	490	256	93	53	Area
จากในเขตเทศบาล	1,912	73	71	114	236	567	182	252	228	131	43	17	From municipal area
จากนอกเขตเทศบาล	2,239	53	82	256	444	541	194	310	209	82	37	32	From non-municipal area
ไม่ทราบเขต	427	25	28	29	67	51	48	65	53	44	12	5	Unknown area
อำเภอ	4,578	151	181	398	746	1,159	424	627	490	256	93	53	Amphoe
อำเภอเดียวกัน	2,034	98	110	148	252	361	246	364	245	109	64	38	Within amphoe
ต่างอำเภอ	2,545	53	72	250	495	797	178	264	245	147	29	16	Different amphoe
ไม่ทราบอำเภอ	-	-	-	-	-	-	-	-	-	-	-	-	Unknown amphoe
ย้ายมาจากจังหวัดอื่น	8,601	685	515	850	916	845	860	1,738	1,133	616	276	168	Migrated from other province
จากในเขตเทศบาล	3,069	416	169	208	299	289	314	629	395	226	85	40	From municipal area
จากนอกเขตเทศบาล	3,083	154	163	493	409	327	325	604	342	145	76	44	From non-municipal area
ไม่ทราบเขต	2,449	116	183	149	208	229	221	505	397	245	115	84	Unknown area
ย้ายมาจากจังหวัด	8,601	685	515	850	916	845	860	1,738	1,133	616	276	168	Migrated from province
กรุงเทพมหานคร	727	243	54	46	29	53	49	118	74	39	15	7	Bangkok Metropolis
กาญจนบุรี	28	2	1	3	1	3	-	8	6	3	-	-	Kanchanaburi
จันทบุรี	33	3	3	-	1	1	4	7	13	-	-	-	Chanthaburi
ฉะเชิงเทรา	25	5	3	1	2	1	1	6	1	5	-	-	Chachoengsao
ชลบุรี	107	17	7	9	5	10	7	28	10	10	3	1	Chon Buri
ชัยนาท	11	-	-	-	2	-	1	3	1	3	-	-	Chai Nat
ตราด	10	-	1	1	2	-	1	1	3	-	-	-	Trat
นครนายก	14	1	1	1	1	2	1	2	2	1	-	-	Nakhon Nayok

ตารางที่ 19 ประชากรที่ย้ายถิ่นภายใน 5 ปี จำแนกตามสถานที่อยู่ก่อนย้าย กลุ่มอายุ และเพศ (ต่อ)

Table 19 Population who migrated within previous five years by previous place of residence, age group and sex (Contd.)

สถานที่อยู่ก่อนย้าย และเพศ	รวม Total	กลุ่มอายุ Age group											Previous place of residence and sex
		0 - 4	5 - 9	10 - 14	15 - 19	20 - 24	25 - 29	30 - 39	40 - 49	50 - 59	60 - 69	70 ขึ้นไป and over	
นครปฐม	38	6	3	1	2	2	3	6	10	1	2	1	Nakhon Pathom
นนทบุรี	62	9	5	2	8	8	8	8	10	6	-	-	Nonthaburi
ปทุมธานี	76	27	7	7	6	2	4	10	8	-	2	2	Pathum Thani
ประจวบคีรีขันธ์	7	-	-	-	-	3	2	-	-	-	1	-	Prachuap Khiri Khan
ปราจีนบุรี	24	4	-	1	1	4	1	6	6	1	-	-	Prachin Buri
พระนครศรีอยุธยา	43	9	-	5	-	7	2	5	9	3	3	-	Phra Nakhon Si Ayutthaya
เพชรบุรี	9	2	1	-	-	1	1	1	2	-	-	-	Phetchaburi
ระยอง	82	17	7	7	3	6	11	13	11	6	-	1	Rayong
ราชบุรี	32	4	1	3	1	3	2	6	6	4	-	1	Ratchaburi
ลพบุรี	61	11	5	3	2	8	11	10	6	-	5	-	Lop Buri
สมุทรปราการ	87	25	15	8	-	4	11	11	7	5	1	1	Samut Prakarn
สมุทรสงคราม	2	-	-	-	-	-	-	-	2	-	-	-	Samut Songkhram
สมุทรสาคร	27	8	-	3	2	2	1	1	7	2	-	-	Samut Sakhon
สระแก้ว	45	15	2	7	1	2	5	7	4	1	1	-	Sa Kaeo
สระบุรี	21	3	2	-	2	-	3	7	1	2	-	-	Saraburi
สิงห์บุรี	10	1	-	2	-	1	2	3	-	-	-	-	Sing Buri
สุพรรณบุรี	21	1	-	2	1	3	3	2	2	2	2	1	Suphanburi
อ่างทอง	4	-	-	-	1	1	-	-	-	1	-	-	Ang Thong
กำแพงเพชร	39	1	-	5	1	1	4	16	5	5	-	1	Kamphaeng Phet
เชียงใหม่	50	2	6	8	-	3	7	9	10	4	-	1	Chiang Rai
เชียงใหม่	38	2	1	3	1	2	7	12	6	2	1	-	Chiang Mai
ตาก	40	1	3	14	1	3	6	6	6	-	-	-	Tak
นครสวรรค์	30	4	3	2	1	1	1	10	6	1	1	-	Nakhon Sawan
น่าน	47	2	3	-	1	10	6	11	8	5	1	-	Nan
พะเยา	23	1	2	3	2	1	2	6	3	-	2	-	Phayao
พิจิตร	24	2	1	-	-	1	5	9	2	2	1	-	Phichit

ตารางที่ 19 ประชากรที่ย้ายถิ่นภายใน 5 ปี จำแนกตามสถานที่อยู่ก่อนย้าย กลุ่มอายุ และเพศ (ต่อ)

Table 19 Population who migrated within previous five years by previous place of residence, age group and sex (Contd.)

สถานที่อยู่ก่อนย้าย และเพศ	รวม Total	กลุ่มอายุ Age group											Previous place of residence and sex
		0 - 4	5 - 9	10 - 14	15 - 19	20 - 24	25 - 29	30 - 39	40 - 49	50 - 59	60 - 69	70 ขึ้นไป and over	
พิษณุโลก	116	5	3	10	7	7	12	37	19	7	7	3	Phitsanulok
เพชรบูรณ์	399	14	44	118	46	17	38	60	38	13	3	8	Phetchabun
แพร่	21	-	-	1	2	-	6	8	3	-	1	-	Phrae
แม่ฮ่องสอน	5	-	-	1	-	-	-	1	1	1	-	-	Mae Hong Son
ลำปาง	27	4	1	-	1	-	8	9	2	1	-	-	Lampang
ลำพูน	22	-	-	-	2	3	1	7	5	2	1	-	Lamphun
สุโขทัย	28	-	2	-	3	-	4	10	6	3	-	-	Sukhothai
อุดรดิตต์	34	3	-	2	3	-	5	10	6	2	1	1	Uttaradit
อุทัยธานี	19	1	1	-	-	3	2	3	5	1	2	-	Uthai Thani
กาฬสินธุ์	108	5	1	7	19	12	9	27	17	8	4	1	Kalasin
ขอนแก่น	792	36	19	51	131	144	86	134	88	56	30	17	Khon kaen
ชัยภูมิ	337	13	19	26	67	49	29	53	41	26	6	8	Chaiyaphum
นครพนม	71	2	5	3	3	2	12	21	16	4	1	1	Nakhon phanom
นครราชสีมา	208	18	9	15	8	15	19	47	47	12	14	5	Nakhon Ratchasima
บุรีรัมย์	106	8	6	7	6	3	15	39	15	7	1	1	Buri Ram
มหาสารคาม	153	5	6	11	11	14	27	41	19	8	9	4	Maha Sarakham
มุกดาหาร	27	1	2	2	1	4	1	5	7	3	-	-	Mukdahan
ยโสธร	47	2	-	8	3	4	12	5	6	3	3	-	Yasothon
ร้อยเอ็ด	124	4	8	11	10	11	10	29	20	10	8	2	Roi Et
เลย	-	-	-	-	-	-	-	-	-	-	-	-	Loei
ศรีสะเกษ	69	7	5	1	1	8	10	24	6	2	4	2	Si Sa Ket
สกลนคร	234	10	8	47	35	17	36	47	21	14	-	-	Sakon Nakhon
สุรินทร์	51	6	3	1	-	7	9	15	2	6	2	-	Surin
หนองคาย	292	12	12	33	65	24	28	65	31	13	5	5	Nong Khai
อุดรธานี	548	25	22	63	53	34	56	131	85	45	19	16	Udon Thani
อุบลราชธานี	143	5	7	10	8	16	19	37	26	9	3	5	Ubon Ratchathani



ตารางที่ 19 ประชากรที่ย้ายถิ่นภายใน 5 ปี จำแนกตามสถานที่อยู่ก่อนย้าย กลุ่มอายุ และเพศ (ต่อ)

Table 19 Population who migrated within previous five years by previous place of residence, age group and sex (Contd.)

สถานที่อยู่ก่อนย้าย และเพศ	รวม Total	กลุ่มอายุ Age group											Previous place of residence and sex
		0 - 4	5 - 9	10 - 14	15 - 19	20 - 24	25 - 29	30 - 39	40 - 49	50 - 59	60 - 69	70 ขึ้นไป and over	
หญิง	273,769	16,623	17,588	20,208	19,221	15,152	15,865	42,173	48,994	37,949	21,869	18,128	Female
ยอดรวมผู้ย้ายถิ่น	16,453	773	601	1,032	2,686	2,580	1,605	2,777	1,941	1,309	671	478	Total migrants
ส่วนร้อย	6.0	4.7	3.4	5.1	14.0	17.0	10.1	6.6	4.0	3.4	3.1	2.6	Percent
ย้ายภายในจังหวัด	4,051	136	136	456	1,143	709	304	519	336	195	64	54	Migrated within province
เขตการปกครอง	4,051	136	136	456	1,143	709	304	519	336	195	64	54	Area
จากในเขตเทศบาล	1,449	63	49	90	318	271	139	234	161	82	28	14	From municipal area
จากนอกเขตเทศบาล	2,209	50	70	330	738	391	128	230	136	77	27	33	From non-municipal area
ไม่ทราบเขต	393	23	16	37	86	46	37	56	39	36	9	8	Unknown area
อำเภอ	4,051	136	136	456	1,143	709	304	519	336	195	64	54	Amphoe
อำเภอเดียวกัน	1,762	81	88	156	374	231	167	264	197	123	45	36	Within amphoe
ต่างอำเภอ	2,289	55	48	301	769	477	137	255	139	71	19	18	Different amphoe
ไม่ทราบอำเภอ	-	-	-	-	-	-	-	-	-	-	-	-	Unknown amphoe
ย้ายมาจากจังหวัดอื่น	7,621	612	439	512	1,222	1,312	763	1,160	778	462	214	147	Migrated from other province
จากในเขตเทศบาล	2,796	367	149	131	411	504	267	436	281	152	65	33	From municipal area
จากนอกเขตเทศบาล	2,701	133	113	251	635	576	293	358	192	86	45	21	From non-municipal area
ไม่ทราบเขต	2,124	112	178	131	176	231	204	366	305	225	104	93	Unknown area
ย้ายมาจากจังหวัด	7,621	612	439	512	1,222	1,312	763	1,160	778	462	214	147	Migrated from province
กรุงเทพมหานคร	572	206	46	28	16	32	48	93	61	30	9	5	Bangkok Metropolis
กาญจนบุรี	26	3	1	-	4	5	4	4	6	-	-	1	Kanchanaburi
จันทบุรี	18	1	2	1	1	1	5	1	5	-	-	-	Chanthaburi
ฉะเชิงเทรา	22	8	-	-	4	-	4	5	1	-	1	-	Chachoengsao
ชลบุรี	100	21	15	5	9	6	9	18	8	7	1	1	Chon Buri
ชัยนาท	13	-	-	1	-	1	3	-	3	2	-	2	Chai Nat
ตราด	8	-	-	-	-	1	-	4	4	-	-	-	Trat
นครนายก	6	2	1	1	-	-	-	1	-	-	-	-	Nakhon Nayok

ตารางที่ 19 ประชากรที่ย้ายถิ่นภายใน 5 ปี จำแนกตามสถานที่อยู่ก่อนย้าย กลุ่มอายุ และเพศ (ต่อ)

Table 19 Population who migrated within previous five years by previous place of residence, age group and sex (Contd.)

สถานที่อยู่ก่อนย้าย และเพศ	รวม Total	กลุ่มอายุ Age group											Previous place of residence and sex
		0 - 4	5 - 9	10 - 14	15 - 19	20 - 24	25 - 29	30 - 39	40 - 49	50 - 59	60 - 69	70 ขึ้นไป and over	
นครปฐม	25	2	2	5	4	2	-	5	5	1	-	-	Nakhon Pathom
นนทบุรี	56	9	6	6	5	6	8	10	5	1	1	-	Nonthaburi
ปทุมธานี	67	20	9	2	8	7	6	10	5	-	-	1	Pathum Thani
ประจวบคีรีขันธ์	5	-	-	1	-	1	1	1	-	-	-	-	Prachuap Khiri Khan
ปราจีนบุรี	19	1	4	1	1	-	1	8	1	-	1	-	Prachin Buri
พระนครศรีอยุธยา	51	12	2	2	5	5	5	8	5	1	7	-	Phra Nakhon Si Ayutthaya
เพชรบุรี	10	2	1	1	3	1	-	-	1	-	-	-	Phetchaburi
ระยอง	64	18	6	7	2	-	12	11	6	2	-	-	Rayong
ราชบุรี	29	5	-	-	7	3	2	6	6	-	-	-	Ratchaburi
ลพบุรี	33	7	7	1	-	-	3	8	1	6	-	-	Lop Buri
สมุทรปราการ	76	19	7	7	7	5	9	15	7	-	1	-	Samut Prakarn
สมุทรสงคราม	-	-	-	-	-	-	-	-	-	-	-	-	Samut Songkhram
สมุทรสาคร	25	8	3	-	2	-	1	2	5	1	1	1	Samut Sakhon
สระแก้ว	45	4	7	1	2	5	9	10	2	2	1	-	Sa Kaeo
สระบุรี	12	2	2	-	-	1	2	2	1	-	-	-	Saraburi
สิงห์บุรี	5	-	-	-	-	1	-	-	1	1	1	-	Sing Buri
สุพรรณบุรี	27	1	4	-	1	2	6	7	2	1	-	2	Suphanburi
อ่างทอง	4	-	-	-	1	1	-	1	-	-	-	-	Ang Thong
กำแพงเพชร	26	-	1	5	4	-	4	8	2	1	-	1	Kamphaeng Phet
เชียงราย	50	2	2	8	7	7	6	15	1	-	1	1	Chiang Rai
เชียงใหม่	41	3	5	1	1	2	12	7	2	7	-	-	Chiang Mai
ตาก	32	2	2	7	5	4	-	6	3	-	2	1	Tak
นครสวรรค์	27	2	2	1	-	2	2	10	2	3	1	-	Nakhon Sawan
น่าน	33	2	3	3	2	2	2	7	5	4	1	-	Nan
พะเยา	14	-	-	1	1	5	-	2	1	2	1	-	Phayao
พิจิตร	29	4	-	1	2	1	3	5	-	10	2	-	Phichit

ตารางที่ 19 ประชากรที่ย้ายถิ่นภายใน 5 ปี จำแนกตามสถานที่อยู่ก่อนย้าย กลุ่มอายุ และเพศ (ต่อ)

Table 19 Population who migrated within previous five years by previous place of residence, age group and sex (Contd.)

สถานที่อยู่ก่อนย้าย และเพศ	รวม Total	กลุ่มอายุ Age group											Previous place of residence and sex
		0 - 4	5 - 9	10 - 14	15 - 19	20 - 24	25 - 29	30 - 39	40 - 49	50 - 59	60 - 69	70 ขึ้นไป and over	
พิษณุโลก	96	10	4	7	14	18	16	13	5	6	2	2	Phitsanulok
เพชรบูรณ์	205	4	20	40	21	21	26	35	15	10	9	5	Phetchabun
แพร่	19	2	2	-	-	-	4	3	6	-	-	1	Phrae
แม่ฮ่องสอน	9	-	-	1	-	-	7	-	1	-	-	-	Mae Hong Son
ลำปาง	36	1	2	2	1	12	1	7	2	4	1	1	Lampang
ลำพูน	12	1	-	-	-	1	2	5	3	-	-	-	Lamphun
สุโขทัย	27	5	-	1	1	2	3	7	3	4	-	1	Sukhothai
อุดรดิตถ์	37	1	1	1	5	5	7	6	6	6	1	-	Uttaradit
อุทัยธานี	16	1	1	1	-	4	2	2	1	2	1	-	Uthai Thani
กาฬสินธุ์	77	3	2	6	8	23	9	14	7	3	1	1	Kalasin
ขอนแก่น	974	28	20	28	286	357	57	74	59	37	14	15	Khon kaen
ชัยภูมิ	397	13	5	13	152	102	18	39	21	18	9	8	Chaiyaphum
นครพนม	77	7	3	-	9	12	16	23	3	1	1	-	Nakhon phanom
นครราชสีมา	196	18	9	10	11	28	40	25	30	15	7	3	Nakhon Ratchasima
บุรีรัมย์	95	8	2	1	7	20	17	15	14	7	4	1	Buri Ram
มหาสารคาม	124	11	5	5	16	29	15	17	18	2	2	5	Maha Sarakham
มุกดาหาร	20	1	-	-	2	7	2	6	2	-	-	-	Mukdahan
ยโสธร	33	3	1	1	1	4	2	9	8	-	-	2	Yasothon
ร้อยเอ็ด	98	7	2	8	8	16	21	18	12	2	3	1	Roi Et
เลย	-	-	-	-	-	-	-	-	-	-	-	-	Loei
ศรีสะเกษ	64	3	3	2	2	12	17	14	2	2	5	-	Si Sa Ket
สกลนคร	191	12	6	29	44	26	21	38	11	4	1	1	Sakon Nakhon
สุรินทร์	52	3	1	2	1	11	19	10	2	1	-	-	Surin
หนองคาย	293	8	10	32	90	59	31	35	18	7	2	1	Nong Khai
อุดรธานี	419	19	18	25	77	60	45	75	56	23	14	6	Udon Thani
อุบลราชธานี	143	9	6	9	17	21	29	24	16	9	5	-	Ubon Ratchathani





ตารางที่ 20 ประชากรที่ย้ายถิ่นภายใน 5 ปี จำแนกตามเหตุผลของการย้ายถิ่น เพศ และเขตการปกครอง

Table 20 Population who migrated within previous five years by reasons for moving, sex and area

เหตุผลของการย้ายถิ่น	ประชากร Population			ในเขตเทศบาล Municipal area			นอกเขตเทศบาล Non-municipal area			Reasons for moving
	รวม	ชาย	หญิง	รวม	ชาย	หญิง	รวม	ชาย	หญิง	
	Total	Male	Female	Total	Male	Female	Total	Male	Female	
ยอดรวม	32,028	15,575	16,453	9,574	4,813	4,761	22,454	10,762	11,692	Total
หางานทำ	6,916	2,605	4,311	1,198	486	712	5,717	2,118	3,599	To look for work
หน้าที่การงาน	3,104	2,118	986	1,236	687	548	1,868	1,431	437	Job assignment
เพื่อการศึกษา	5,323	1,957	3,366	1,710	752	958	3,613	1,205	2,408	To study
ติดตามบุคคลในครัวเรือน	4,541	2,108	2,432	1,448	619	829	3,093	1,490	1,603	Following persons in household
กลับภูมิลำเนา	731	366	365	225	99	127	506	267	239	To return home
ย้ายที่อยู่อาศัย	6,247	2,813	3,433	1,803	778	1,025	4,444	2,035	2,408	Change residence
ย้ายเข้าครัวเรือนสถาบัน	1,336	1,186	150	472	425	47	864	761	103	Change to institution household
อื่น ๆ	-	-	-	-	-	-	-	-	-	Others
ไม่ทราบ	3,831	2,421	1,410	1,482	967	515	2,349	1,454	895	Unknown

ตารางที่ 21 ประชากร จำแนกตามการมีชื่อในทะเบียนบ้าน เพศ และเขตการปกครอง

Table 21 Population by house-registration, sex and area

การมีชื่อในทะเบียนบ้าน	ประชากร Population			ในเขตเทศบาล Municipal area			นอกเขตเทศบาล Non-municipal area			House-registration
	รวม	ชาย	หญิง	รวม	ชาย	หญิง	รวม	ชาย	หญิง	
	Total	Male	Female	Total	Male	Female	Total	Male	Female	
ยอดรวม	546,031	272,262	273,769	164,179	81,302	82,877	381,852	190,960	190,892	Total
มีบ้านที่อาศัยอยู่	495,792	246,364	249,428	147,014	72,125	74,889	348,778	174,239	174,538	Have in this household
มีอยู่ที่อื่น										Have in other place
จังหวัดนี้	32,587	17,414	15,173	12,211	6,372	5,839	20,376	11,042	9,334	This province
จังหวัดอื่น	11,626	6,483	5,144	4,289	2,600	1,689	7,337	3,883	3,455	Other province
ไม่มีในประเทศไทย										Do not have in Thailand
แต่มีในประเทศอื่น	3,238	1,032	2,206	490	148	342	2,748	884	1,864	but in other country
ไม่มีที่ใดเลย	2,575	886	1,690	162	52	110	2,414	834	1,580	Not at all
ไม่ทราบ	212	82	130	13	4	9	199	78	121	Unknown

ตารางที่ 22 ครีวเรือนส่วนบุคคล จำแนกตามกลุ่มอายุของหัวหน้าครัวเรือน เพศ และเขตการปกครอง

Table 22 Private households by age group of households head, sex and area

กลุ่มอายุ ของหัวหน้าครัวเรือน	รวม Total	เขตการปกครอง Area		Age group of households head
		ในเขตเทศบาล Municipal area	นอกเขตเทศบาล Non-municipal area	
ยอดรวม	151,126	46,589	104,538	Total
น้อยกว่า 14 ปี	163	64	98	Less than 14
14 - 19	1,961	777	1,185	14 - 19
20 - 24	2,729	740	1,990	20 - 24
25 - 29	3,724	1,345	2,379	25 - 29
30 - 34	7,245	2,264	4,981	30 - 34
35 - 39	12,336	3,681	8,654	35 - 39
40 - 44	18,248	5,403	12,845	40 - 44
45 - 49	20,548	6,167	14,381	45 - 49
50 - 54	21,117	6,501	14,616	50 - 54
55 - 59	17,674	5,466	12,208	55 - 59
60 - 64	14,519	4,649	9,871	60 - 64
65 - 69	10,834	3,399	7,436	65 - 69
70 - 74	8,177	2,502	5,675	70 - 74
75 - 79	5,935	1,864	4,071	75 - 79
80 - 84	3,582	1,072	2,510	80 - 84
85 ขึ้นไป	2,333	696	1,637	85 and over

ตารางที่ 22 ครีวเรือนส่วนบุคคล จำแนกตามกลุ่มอายุของหัวหน้าครัวเรือน เพศ และเขตการปกครอง (ต่อ)

Table 22 Private households by age group of households head, sex and area (Contd.)

กลุ่มอายุ ของหัวหน้าครัวเรือน	รวม Total	เขตการปกครอง Area		Age group of households head
		ในเขตเทศบาล Municipal area	นอกเขตเทศบาล Non-municipal area	
หัวหน้าครัวเรือนชาย	111,402	33,095	78,307	Male head
น้อยกว่า 14 ปี	72	29	42	Less than 14
14 - 19	871	442	429	14 - 19
20 - 24	1,255	382	873	20 - 24
25 - 29	2,696	906	1,790	25 - 29
30 - 34	5,384	1,566	3,818	30 - 34
35 - 39	9,513	2,691	6,821	35 - 39
40 - 44	14,464	4,103	10,362	40 - 44
45 - 49	16,155	4,655	11,500	45 - 49
50 - 54	16,438	4,842	11,595	50 - 54
55 - 59	13,529	4,068	9,461	55 - 59
60 - 64	10,717	3,286	7,431	60 - 64
65 - 69	7,721	2,368	5,353	65 - 69
70 - 74	5,447	1,613	3,834	70 - 74
75 - 79	3,649	1,128	2,521	75 - 79
80 - 84	2,130	621	1,509	80 - 84
85 ขึ้นไป	1,362	394	968	85 and over

ตารางที่ 22 ครีวเรือนส่วนบุคคล จำแนกตามกลุ่มอายุของหัวหน้าครัวเรือน เพศ และเขตการปกครอง (ต่อ)

Table 22 Private households by age group of households head, sex and area (Contd.)

กลุ่มอายุ ของหัวหน้าครัวเรือน	รวม Total	เขตการปกครอง Area		Age group of households head
		ในเขตเทศบาล Municipal area	นอกเขตเทศบาล Non-municipal area	
หัวหน้าครัวเรือนหญิง	39,725	13,494	26,231	Female head
น้อยกว่า 14 ปี	91	35	56	Less than 14
14 - 19	1,090	334	756	14 - 19
20 - 24	1,474	358	1,117	20 - 24
25 - 29	1,028	439	589	25 - 29
30 - 34	1,861	698	1,163	30 - 34
35 - 39	2,823	990	1,833	35 - 39
40 - 44	3,784	1,300	2,484	40 - 44
45 - 49	4,393	1,512	2,881	45 - 49
50 - 54	4,679	1,659	3,021	50 - 54
55 - 59	4,144	1,397	2,747	55 - 59
60 - 64	3,802	1,363	2,439	60 - 64
65 - 69	3,113	1,031	2,083	65 - 69
70 - 74	2,731	890	1,841	70 - 74
75 - 79	2,287	736	1,551	75 - 79
80 - 84	1,452	451	1,001	80 - 84
85 ขึ้นไป	971	301	670	85 and over

ตารางเคหะ

# สารบัญตารางสถิติ

## ตารางเคหะ

- ตารางที่ 1 คริวเรือนส่วนบุคคล จำแนกตามประเภทของที่อยู่อาศัย การครอบครองที่อยู่อาศัย และเขตการปกครอง
- ตารางที่ 2 คริวเรือนส่วนบุคคล จำแนกตามประเภทของที่อยู่อาศัย ลักษณะของที่อยู่อาศัย และเขตการปกครอง
- ตารางที่ 3 คริวเรือนส่วนบุคคล จำแนกตามการถือกรรมสิทธิ์ที่ดิน การครอบครองที่อยู่อาศัย และเขตการปกครอง
- ตารางที่ 4 คริวเรือนส่วนบุคคล จำแนกตามขนาดของครัวเรือน ประเภทของที่อยู่อาศัย และเขตการปกครอง
- ตารางที่ 5 คริวเรือนส่วนบุคคล จำแนกตามเชื้อเพลิงส่วนใหญ่ที่ใช้ในการประกอบอาหาร ประเภทของที่อยู่อาศัย และเขตการปกครอง
- ตารางที่ 6 คริวเรือนส่วนบุคคล จำแนกตามลักษณะการใช้ส้วม ประเภทของที่อยู่อาศัย และเขตการปกครอง
- ตารางที่ 7 คริวเรือนส่วนบุคคล จำแนกตามแหล่งที่มาของน้ำดื่ม และน้ำใช้ส่วนใหญ่ ประเภทของที่อยู่อาศัย และเขตการปกครอง
- ตารางที่ 8 คริวเรือนส่วนบุคคล จำแนกตามการเป็นเจ้าของเครื่องใช้ การมีอุปกรณ์เทคโนโลยี และเขตการปกครอง



ตารางที่ 1 ครัวเรือนส่วนบุคคล จำแนกตามประเภทของที่อยู่อาศัย การครอบครองที่อยู่อาศัย และเขตการปกครอง

Table 1 Private households by type of living quarters, tenure of living quarters and area

ประเภทของที่อยู่อาศัย และการครอบครองที่อยู่อาศัย	รวม Total		ในเขตเทศบาล Municipal area		นอกเขตเทศบาล Non-municipal area		Type of living quarters and tenure of living quarters
	ครัวเรือน	ร้อยละ	ครัวเรือน	ร้อยละ	ครัวเรือน	ร้อยละ	
	Households	Percent	Households	Percent	Households	Percent	
<b>ประเภทของที่อยู่อาศัย</b>	<b>151,126</b>	<b>100.0</b>	<b>46,589</b>	<b>100.0</b>	<b>104,538</b>	<b>100.0</b>	<b>Type of living quarters</b>
บ้านเดี่ยว	142,442	94.3	41,826	89.8	100,616	96.2	Detached house
ทาวน์เฮ้าส์/บ้านแฝด/ทาวน์โฮม	1,678	1.1	785	1.7	893	0.9	Town house/Duplex/Town Home
คอนโดมิเนียม/แมนชั่น	115	0.1	55	0.1	60	0.1	Condomenium/Mansion
แฟลต/อพาร์ทเมนท์/หอพัก	2,664	1.8	989	2.1	1,675	1.6	Flat/Apartment/Hostel
ตึกแถว/ห้องแถว/เรือนแถว	3,976	2.6	2,816	6.0	1,159	1.1	Row house/Shop house/Row room
ห้องภายในบ้าน	127	0.1	39	0.1	88	0.1	Room in house
เรือ/แพ/รถ	11	0.0	7	0.0	5	0.0	Boat/Raft/Motor vehicle
อื่น ๆ <sup>1/</sup>	114	0.1	72	0.2	42	0.0	Others <sup>1/</sup>
ไม่ทราบ	-	-	-	-	-	-	Unknown
<b>การครอบครองที่อยู่อาศัย</b>	<b>151,126</b>	<b>100.0</b>	<b>46,589</b>	<b>100.0</b>	<b>104,538</b>	<b>100.0</b>	<b>Tenure of living quarters</b>
เป็นเจ้าของมีภาระการผ่อนชำระ	6,784	4.5	2,353	5.1	4,431	4.2	Owner to pay by installment
เป็นเจ้าของไม่มีภาระการผ่อนชำระ	134,937	89.3	39,437	84.6	95,501	91.4	Owner not pay by installment
เช่าซื้อ	338	0.2	129	0.3	209	0.2	Hire purchaser
เช่า	5,573	3.7	3,053	6.6	2,520	2.4	Rent
อยู่โดยไม่เสียค่าเช่า เพราะเป็นส่วนหนึ่งของค่าจ้าง	847	0.6	343	0.7	504	0.5	Payment in kind for service
อยู่โดยไม่เสียค่าเช่าเพราะให้อยู่เปล่า	2,474	1.6	1,185	2.5	1,288	1.2	Rent free
อื่น ๆ	162	0.1	83	0.2	79	0.1	Others
ไม่ทราบ	10	0.0	4	0.0	6	0.0	Unknown

1/ รวมที่อยู่อาศัยในสำนักงาน

1/ Including room in office

ตารางที่ 2 ครีวเรือนส่วนบุคคล จำแนกตามประเภทของที่อยู่อาศัย ลักษณะของที่อยู่อาศัย และเขตการปกครอง

Table 2 Private households by type of living quarters, construction materials of dwelling unit and area

ลักษณะของที่อยู่อาศัย และเขตการปกครอง	รวม Total		ประเภทของที่อยู่อาศัย Type of living quarters					Construction materials of dwelling unit and area
	ครัวเรือน Households	ร้อยละ Percent	บ้านเดี่ยว Detached house	ทาวน์เฮ้าส์/บ้านแฝด/ทาวน์โฮม Town house/Duplex/ Town Home	คอนโดมิเนียม/แมนชั่น Condomenium/ Mansion	แฟลต/อพาร์ทเมนท์/หอพัก Flat/Apartment/ Hostel	ตึกแถว/ห้องแถว/เรือนแถว Row house/Shop house/ Row room	
<b>ยอดรวม</b> <sup>1/</sup>	<b>150,875</b>	<b>100.0</b>	<b>142,442</b>	<b>1,678</b>	<b>115</b>	<b>2,664</b>	<b>3,976</b>	<b>Total</b> <sup>1/</sup>
ตึก	53,637	35.6	46,654	1,678	115	2,356	2,833	Cement or brick
ไม้	27,832	18.4	27,531	-	-	20	281	Wood
ครึ่งตึกครึ่งไม้	67,271	44.6	66,122	-	-	288	861	Wood and cement or brick
ใช้วัสดุไม่ถาวรในท้องถิ่น <sup>2/</sup>	1,429	0.9	1,429	-	-	-	-	Non-permanent materials <sup>2/</sup>
ใช้วัสดุใช้แล้ว <sup>3/</sup>	174	0.1	174	-	-	-	-	Reused materials <sup>3/</sup>
อื่น ๆ	532	0.4	532	-	-	-	-	Others
ไม่ทราบ	-	-	-	-	-	-	-	Unknown
<b>ในเขตเทศบาล</b>	<b>46,471</b>	<b>100.0</b>	<b>41,826</b>	<b>785</b>	<b>55</b>	<b>989</b>	<b>2,816</b>	<b>Municipal area</b>
ตึก	18,198	39.2	14,459	785	55	838	2,061	Cement or brick
ไม้	7,842	16.9	7,594	-	-	10	238	Wood
ครึ่งตึกครึ่งไม้	20,042	43.1	19,383	-	-	141	517	Wood and cement or brick
ใช้วัสดุไม่ถาวรในท้องถิ่น <sup>2/</sup>	260	0.6	260	-	-	-	-	Non-permanent materials <sup>2/</sup>
ใช้วัสดุใช้แล้ว <sup>3/</sup>	40	0.1	40	-	-	-	-	Reused materials <sup>3/</sup>
อื่น ๆ	89	0.2	89	-	-	-	-	Others
ไม่ทราบ	-	-	-	-	-	-	-	Unknown
<b>นอกเขตเทศบาล</b>	<b>104,403</b>	<b>100.0</b>	<b>100,616</b>	<b>893</b>	<b>60</b>	<b>1,675</b>	<b>1,159</b>	<b>Non-municipal area</b>
ตึก	35,439	33.9	32,195	893	60	1,518	772	Cement or brick
ไม้	19,990	19.1	19,937	-	-	10	43	Wood
ครึ่งตึกครึ่งไม้	47,229	45.2	46,739	-	-	146	344	Wood and cement or brick
ใช้วัสดุไม่ถาวรในท้องถิ่น <sup>2/</sup>	1,169	1.1	1,169	-	-	-	-	Non-permanent materials <sup>2/</sup>
ใช้วัสดุใช้แล้ว <sup>3/</sup>	134	0.1	134	-	-	-	-	Reused materials <sup>3/</sup>
อื่น ๆ	443	0.4	443	-	-	-	-	Others
ไม่ทราบ	-	-	-	-	-	-	-	Unknown

1/ ไม่รวมครัวเรือนส่วนบุคคลที่มีที่อยู่อาศัยเป็นห้องภายในบ้าน ที่อยู่อาศัยในสำนักงาน และเรือ แพ รถ

2/ เช่น ไม้ไผ่ ใบจาก ฯลฯ

3/ เช่น หีบ ลัง ฯลฯ

1/ Excluding private households which residence are room in house, room in office and boat/raft/motor vehicle

2/ e.g. Bamboo and thatch

3/ e.g. Boxes and crates

ตารางที่ 3ครัวเรือนส่วนบุคคล จำแนกตามการถือกรรมสิทธิ์ที่ดิน การครอบครองที่อยู่อาศัย และเขตการปกครอง

Table 3 Private households by land ownership, tenure of living quarters and area

การถือกรรมสิทธิ์ที่ดิน และเขตการปกครอง	รวม Total		การครอบครองที่อยู่อาศัย Tenure of living quarters			Land ownership and area
	ครัวเรือน Households	ร้อยละ Percent	เป็นเจ้าของมีการชำระเงินชำระ Owner to pay by installment	เป็นเจ้าของไม่มีการชำระเงินชำระ Owner not pay by installment	เช่าซื้อ Hire purchaser	
<b>ยอดรวม</b>	<b>142,060</b>	<b>100.0</b>	<b>6,784</b>	<b>134,937</b>	<b>338</b>	<b>Total</b>
เป็นเจ้าของ	138,652	97.6	5,739	132,715	199	Owner
เช่าซื้อที่ดิน	1,536	1.1	620	831	85	Hire purchaser
เช่า	617	0.4	289	283	44	Rent
ไม่เสียค่าเช่าที่ดิน	927	0.7	84	833	10	Rent free
อื่น ๆ	328	0.2	53	275	-	Others
ไม่ทราบ	-	-	-	-	-	Unknown
<b>ในเขตเทศบาล</b>	<b>41,919</b>	<b>100.0</b>	<b>2,353</b>	<b>39,437</b>	<b>129</b>	<b>Municipal area</b>
เป็นเจ้าของ	40,707	97.1	1,964	38,671	72	Owner
เช่าซื้อที่ดิน	445	1.1	145	271	29	Hire purchaser
เช่า	338	0.8	189	126	23	Rent
ไม่เสียค่าเช่าที่ดิน	329	0.8	32	292	4	Rent free
อื่น ๆ	99	0.2	23	76	-	Others
ไม่ทราบ	-	-	-	-	-	Unknown
<b>นอกเขตเทศบาล</b>	<b>100,141</b>	<b>100.0</b>	<b>4,431</b>	<b>95,501</b>	<b>209</b>	<b>Non-municipal area</b>
เป็นเจ้าของ	97,945	97.8	3,775	94,044	127	Owner
เช่าซื้อที่ดิน	1,091	1.1	476	560	55	Hire purchaser
เช่า	278	0.3	100	157	21	Rent
ไม่เสียค่าเช่าที่ดิน	597	0.6	52	540	6	Rent free
อื่น ๆ	229	0.2	29	200	-	Others
ไม่ทราบ	-	-	-	-	-	Unknown

ตารางที่ 4 ครีวเรือนส่วนบุคคล จำแนกตามขนาดของครีวเรือน ประเภทของที่อยู่อาศัย และเขตการปกครอง

Table 4 Private households by size of household, type of living quarters and area

ขนาดของครีวเรือน และเขตการปกครอง	รวม Total		ประเภทของที่อยู่อาศัย Type of living quarters									Household size and area
	ครีวเรือน Households	ร้อยละ Percent	บ้านเดี่ยว Detached house	ทาวน์เฮ้าส์/ บ้านแฝด/ ทาวน์โฮม Town house/ Duplex/ Town Home	คอนโด- มิเนียม/ แมนชั่น Condo- menium/ Mansion	แฟลต/ อพาร์ทเมนท์/ หอพัก Flat/ Apartment/ Hostel	ตึกแถว/ ห้องแถว/ เรือนแถว Row house/ Shop house/ Row room	ห้อง ภายในบ้าน Room in house	เรือ/ แพ/รถ Boat/ Raft/ Motor vehicle	อื่น ๆ <sup>1/</sup> Others <sup>1/</sup>	ไม่ทราบ Unknown	
<b>ยอดรวม</b>	<b>151,126</b>	<b>100.0</b>	<b>142,442</b>	<b>1,678</b>	<b>115</b>	<b>2,664</b>	<b>3,976</b>	<b>127</b>	<b>11</b>	<b>114</b>	<b>-</b>	<b>Total</b>
1 คน	18,242	12.1	14,351	323	21	1,995	1,417	87	-	48	-	1 person
2 คน	28,011	18.5	26,255	316	24	446	919	25	-	25	-	2 persons
3 คน	34,066	22.5	32,835	371	26	123	686	4	2	18	-	3 persons
4 คน	32,823	21.7	31,800	338	20	71	577	2	5	11	-	4 persons
5 คน	19,325	12.8	18,935	147	11	15	206	3	2	6	-	5 persons
6 คน	12,393	8.2	12,145	116	10	10	106	1	1	3	-	6 persons
7 คน	3,726	2.5	3,666	24	1	1	33	-	-	-	-	7 persons
8 คน	1,558	1.0	1,514	21	2	1	14	2	1	1	-	8 persons
9 คน	594	0.4	572	15	-	-	5	-	-	1	-	9 persons
10 คนขึ้นไป	388	0.3	369	5	-	1	11	1	-	1	-	10 persons and over
<b>ในเขตเทศบาล</b>	<b>46,589</b>	<b>100.0</b>	<b>41,826</b>	<b>785</b>	<b>55</b>	<b>989</b>	<b>2,816</b>	<b>39</b>	<b>7</b>	<b>72</b>	<b>-</b>	<b>Municipal area</b>
1 คน	6,764	14.5	4,908	192	15	692	904	22	-	31	-	1 person
2 คน	9,261	19.9	8,200	173	13	179	671	9	-	16	-	2 persons
3 คน	10,105	21.7	9,331	165	9	66	520	1	2	11	-	3 persons
4 คน	9,616	20.6	8,999	121	11	44	434	1	1	5	-	4 persons
5 คน	5,458	11.7	5,238	53	3	5	152	2	2	2	-	5 persons
6 คน	3,459	7.4	3,317	48	2	3	84	1	-	3	-	6 persons
7 คน	1,065	2.3	1,031	11	-	-	23	-	-	-	-	7 persons
8 คน	488	1.0	461	10	1	-	12	2	1	1	-	8 persons
9 คน	228	0.5	213	9	-	-	5	-	-	1	-	9 persons
10 คนขึ้นไป	145	0.3	130	3	-	-	11	-	-	1	-	10 persons and over

ตารางที่ 4 ครั้วเรือนส่วนบุคคล จำแนกตามขนาดของครั้วเรือน ประเภทของที่อยู่อาศัย และเขตการปกครอง (ต่อ)

Table 4 Private households by size of household, type of living quarters and area (Contd.)

ขนาดของครั้วเรือน และเขตการปกครอง	รวม Total		ประเภทของที่อยู่อาศัย Type of living quarters									Household size and area
	ครั้วเรือน Households	ร้อยละ Percent	บ้านเดี่ยว Detached house	ทาวน์เฮ้าส์/ บ้านแฝด/ ทาวน์โฮม Town house/ Duplex/ Town Home	คอนโด- มิเนียม/ แมนชั่น Condo- menium/ Mansion	แฟลต/ อพาร์ทเมนท์/ หอพัก Flat/ Apartment/ Hostel	ตึกแถว/ ห้องแถว/ เรือนแถว Row house/ Shop house/ Row room	ห้อง ภายในบ้าน Room in house	เรือ/ แพ/รถ Boat/ Raft/ Motor vehicle	อื่น ๆ <sup>1/</sup> Others <sup>1/</sup>	ไม่ทราบ Unknown	
นอกเขตเทศบาล	104,538	100.0	100,616	893	60	1,675	1,159	88	5	42	-	Non-municipal area
1 คน	11,478	11.0	9,443	130	6	1,303	514	65	-	17	-	1 person
2 คน	18,749	17.9	18,055	143	10	267	249	16	-	9	-	2 persons
3 คน	23,961	22.9	23,504	207	17	58	166	3	-	7	-	3 persons
4 คน	23,207	22.2	22,801	217	9	28	143	1	3	6	-	4 persons
5 คน	13,868	13.3	13,697	94	8	10	54	1	-	3	-	5 persons
6 คน	8,934	8.5	8,828	68	8	7	22	-	1	-	-	6 persons
7 คน	2,661	2.5	2,635	13	1	1	10	-	-	-	-	7 persons
8 คน	1,069	1.0	1,054	11	1	1	2	-	-	-	-	8 persons
9 คน	366	0.4	359	7	-	-	-	-	-	-	-	9 persons
10 คนขึ้นไป	243	0.2	239	2	-	1	-	1	-	-	-	10 persons and over

1/ รวมที่อยู่อาศัยในสำนักงาน

1/ Including room in office

ตารางที่ 5ครัวเรือนส่วนบุคคล จำแนกตามเชื้อเพลิงส่วนใหญ่ที่ใช้ในการประกอบอาหาร ประเภทของที่อยู่อาศัย และเขตการปกครอง

Table 5 Private households by major source of cooking fuel, type of living quarters and area

เชื้อเพลิงที่ใช้ในการประกอบอาหาร และเขตการปกครอง	รวม Total		ประเภทของที่อยู่อาศัย Type of living quarters									Cooking fuel and area
	ครัวเรือน Households	ร้อยละ Percent	บ้านเดี่ยว Detached house	ทาวน์เฮ้าส์/ บ้านแฝด/ ทาวน์โฮม Town house/ Duplex/ Town Home	คอนโด- มิเนียม/ แมนชั่น Condo- menium/ Mansion	แฟลต/ อพาร์ทเมนท์/ หอพัก Flat/ Apartment/ Hostel	ตึกแถว/ ห้องแถว/ เรือนแถว Row house/ Shop house/ Row room	ห้อง ภายในบ้าน Room in house	เรือ/ แพ/รถ Boat/ Raft/ Motor vehicle	อื่น ๆ <sup>1/</sup> Others <sup>1/</sup>	ไม่ทราบ Unknown	
ยอดรวม	151,126	100.0	142,442	1,678	115	2,664	3,976	127	11	114	-	Total
ก๊าซ	74,244	49.1	68,987	1,499	38	471	3,157	25	11	55	-	Gas
ถ่าน/ฟืน/เศษไม้	72,569	48.0	72,171	54	-	-	308	18	-	18	-	Charcoal/Wood/Scrab wood
ไฟฟ้า	3,192	2.1	833	93	74	1,592	487	83	-	30	-	Electricity
น้ำมันก๊าด/อื่น ๆ	60	0.0	54	-	-	6	-	-	-	-	-	Kerosene/Others
ไม่มีการหุงต้ม	1,061	0.7	395	32	3	596	23	-	-	11	-	Not cookling
ไม่ทราบ	-	-	-	-	-	-	-	-	-	-	-	Unknown
ในเขตเทศบาล	46,589	100.0	41,826	785	55	989	2,816	39	7	72	-	Municipal area
ก๊าซ	28,601	61.4	25,094	702	22	311	2,412	20	7	33	-	Gas
ถ่าน/ฟืน/เศษไม้	16,355	35.1	16,199	9	-	-	128	10	-	9	-	Charcoal/Wood/Scrab wood
ไฟฟ้า	1,066	2.3	321	48	30	386	252	9	-	21	-	Electricity
น้ำมันก๊าด/อื่น ๆ	38	0.1	33	-	-	4	-	-	-	-	-	Kerosene/Others
ไม่มีการหุงต้ม	529	1.1	179	26	3	287	23	-	-	10	-	Not cookling
ไม่ทราบ	-	-	-	-	-	-	-	-	-	-	-	Unknown
นอกเขตเทศบาล	104,538	100.0	100,616	893	60	1,675	1,159	88	5	42	-	Non-municipal area
ก๊าซ	45,644	43.7	43,893	797	16	160	745	6	5	22	-	Gas
ถ่าน/ฟืน/เศษไม้	56,214	53.8	55,972	46	-	-	180	8	-	9	-	Charcoal/Wood/Scrab wood
ไฟฟ้า	2,126	2.0	513	45	44	1,206	234	75	-	9	-	Electricity
น้ำมันก๊าด/อื่น ๆ	22	0.0	21	-	-	1	-	-	-	-	-	Kerosene/Others
ไม่มีการหุงต้ม	532	0.5	217	6	-	308	-	-	-	1	-	Not cookling
ไม่ทราบ	-	-	-	-	-	-	-	-	-	-	-	Unknown

1/ รวมที่อยู่อาศัยในสำนักงาน

1/ Including room in office

ตารางที่ 6 ครุวเรือนส่วนบุคคล จำแนกตามลักษณะการใช้ส้วม ประเภทของที่อยู่อาศัย และเขตการปกครอง

Table 6 Private households by toilet facility, type of living quarters and area

ลักษณะการใช้ส้วม และเขตการปกครอง	รวม Total		ประเภทของที่อยู่อาศัย Type of living quarters										Toilet facility and area
	ครุวเรือน Households	ร้อยละ Percent	บ้านเดี่ยว Detached house	ทาวน์เฮ้าส์/ บ้านแฝด/ ทาวน์โฮม Town house/ Duplex/ Town Home	คอนโด- มิเนียม/ แมนชั่น Condo- menium/ Mansion	แฟลต/ อพาร์ทเมนท์/ หอพัก Flat/ Apartment/ Hostel	ตึกแถว/ ห้องแถว/ เรือนแถว Row house/ Shop house/ Row room	ห้อง ภายในบ้าน Room in house	เรือ/ แพ/รถ Boat/ Raft/ Motor vehicle	อื่น ๆ <sup>1/</sup> Others <sup>1/</sup>	ไม่ทราบ Unknown		
<b>ยอดรวม</b>	<b>151,126</b>	<b>100.0</b>	<b>142,442</b>	<b>1,678</b>	<b>115</b>	<b>2,664</b>	<b>3,976</b>	<b>127</b>	<b>11</b>	<b>114</b>	<b>-</b>	<b>Total</b>	
ส้วมแบบนั่งห้อยเท้า	13,262	8.8	10,790	565	32	495	1,337	6	3	33	-	Sitting toilet	
ส้วมแบบนั่งยอง	133,357	88.2	127,499	1,025	78	2,149	2,408	119	8	71	-	Squat toilet	
ส้วมแบบนั่งห้อยเท้า และส้วมแบบนั่งยอง	4,042	2.7	3,692	88	4	20	231	2	-	4	-	Sitting and squat toilet	
ส้วมหลุม/ส้วมถัง/ ส้วมถ่ายลงแม่น้ำ ลำคลอง	190	0.1	190	-	-	-	-	-	-	-	-	Pit toilet/ Defecate into river or canal	
ไม่มีส้วม	275	0.2	270	-	-	-	-	-	-	5	-	No toilet	
ไม่ทราบ	-	-	-	-	-	-	-	-	-	-	-	Unknown	
<b>ในเขตเทศบาล</b>	<b>46,589</b>	<b>100.0</b>	<b>41,826</b>	<b>785</b>	<b>55</b>	<b>989</b>	<b>2,816</b>	<b>39</b>	<b>7</b>	<b>72</b>	<b>-</b>	<b>Municipal area</b>	
ส้วมแบบนั่งห้อยเท้า	6,767	14.5	5,073	358	24	304	979	4	3	21	-	Sitting toilet	
ส้วมแบบนั่งยอง	37,849	81.2	35,055	367	27	679	1,644	32	3	43	-	Squat toilet	
ส้วมแบบนั่งห้อยเท้า และส้วมแบบนั่งยอง	1,904	4.1	1,635	60	3	7	194	2	-	3	-	Sitting and squat toilet	
ส้วมหลุม/ส้วมถัง/ ส้วมถ่ายลงแม่น้ำ ลำคลอง	10	0.0	10	-	-	-	-	-	-	-	-	Pit toilet/ Defecate into river or canal	
ไม่มีส้วม	59	0.1	53	-	-	-	-	-	-	5	-	No toilet	
ไม่ทราบ	-	-	-	-	-	-	-	-	-	-	-	Unknown	
<b>นอกเขตเทศบาล</b>	<b>104,538</b>	<b>100.0</b>	<b>100,616</b>	<b>893</b>	<b>60</b>	<b>1,675</b>	<b>1,159</b>	<b>88</b>	<b>5</b>	<b>42</b>	<b>-</b>	<b>Non-municipal area</b>	
ส้วมแบบนั่งห้อยเท้า	6,494	6.2	5,717	207	8	191	358	1	-	12	-	Sitting toilet	
ส้วมแบบนั่งยอง	95,509	91.4	92,444	658	51	1,470	765	87	5	28	-	Squat toilet	
ส้วมแบบนั่งห้อยเท้า และส้วมแบบนั่งยอง	2,138	2.0	2,057	28	1	13	37	-	-	1	-	Sitting and squat toilet	
ส้วมหลุม/ส้วมถัง/ ส้วมถ่ายลงแม่น้ำ ลำคลอง	181	0.2	181	-	-	-	-	-	-	-	-	Pit toilet/ Defecate into river or canal	
ไม่มีส้วม	216	0.2	216	-	-	-	-	-	-	-	-	No toilet	
ไม่ทราบ	-	-	-	-	-	-	-	-	-	-	-	Unknown	

1/ รวมที่อยู่อาศัยในสำนักงาน

1/ Including room in office







ตารางที่ 7 คริวเรือนส่วนบุคคล จำแนกตามแหล่งที่มาของน้ำดื่ม และน้ำใช้ส่วนใหญ่ ประเภทของที่อยู่อาศัย และเขตการปกครอง (ต่อ)

Table 7 Private households by major source of drinking water and water supply, type of living quarters and area (Contd.)

แหล่งที่มาของน้ำดื่ม น้ำใช้ และเขตการปกครอง	รวม Total		ประเภทของที่อยู่อาศัย Type of living quarters									Source of drinking water, water supply and area
	ครัวเรือน Households	ร้อยละ Percent	บ้านเดี่ยว Detached house	ทาวน์เฮ้าส์/ บ้านแฝด/ ทาวน์โฮม Town house/ Duplex/ Town Home	คอนโด- มิเนียม/ แมนชั่น Condo- menium/ Mansion	แฟลต/ อพาร์ทเมนท์/ หอพัก Flat/ Apartment/ Hostel	ตึกแถว/ ห้องแถว/ เรือนแถว Row house/ Shop house/ Row room	ห้อง ภายในบ้าน Room in house	เรือ/ แพ/รถ Boat/ Raft/ Motor vehicle	อื่น ๆ <sup>1/</sup> Others <sup>1/</sup>	ไม่ทราบ Unknown	
<b>นอกเขตเทศบาล</b>												<b>Non-municipal area</b>
<b>น้ำดื่ม</b>	<b>104,538</b>	<b>100.0</b>	<b>100,616</b>	<b>893</b>	<b>60</b>	<b>1,675</b>	<b>1,159</b>	<b>88</b>	<b>5</b>	<b>42</b>	-	<b>Drinking water</b>
น้ำประปา	3,473	3.3	3,388	28	-	13	44	-	-	-	-	Tap water
น้ำประปาผ่านการบำบัด (ต้ม/กรอง)	4,159	4.0	3,993	79	4	12	65	2	-	3	-	Treated tap water (boiled/filtered)
น้ำบาดาล	271	0.3	271	-	-	-	-	-	-	-	-	Underground water
น้ำบ่อ	1,094	1.0	1,085	-	-	-	9	-	-	-	-	Well water
น้ำจากแม่น้ำ/ลำธาร/คลอง/ น้ำตก/ภูเขา	688	0.7	688	-	-	-	-	-	-	-	-	River, stream, canal, waterfall, mountain
น้ำฝน	85,641	81.9	84,664	651	-	-	291	8	2	24	-	Rain water
น้ำดื่มบรรจุขวด/ ตู้น้ำดื่มหยอดเหรียญ	9,212	8.8	6,528	135	56	1,649	750	78	2	14	-	Bottled water, water from vending machine
อื่น ๆ	-	-	-	-	-	-	-	-	-	-	-	Others
ไม่ทราบ	-	-	-	-	-	-	-	-	-	-	-	Unknown
<b>น้ำใช้</b>	<b>104,538</b>	<b>100.0</b>	<b>100,616</b>	<b>893</b>	<b>60</b>	<b>1,675</b>	<b>1,159</b>	<b>88</b>	<b>5</b>	<b>42</b>	-	<b>Water supply</b>
น้ำประปา	90,993	87.0	87,479	711	60	1,653	967	88	-	34	-	Tap water
น้ำประปาผ่านการบำบัด (ต้ม/กรอง)	-	-	-	-	-	-	-	-	-	-	-	Treated tap water (boiled/filtered)
น้ำบาดาล	2,855	2.7	2,728	9	-	21	96	-	-	-	-	Underground water
น้ำบ่อ	3,603	3.4	3,563	-	-	-	40	-	-	-	-	Well water
น้ำจากแม่น้ำ/ลำธาร/คลอง/ น้ำตก/ภูเขา	2,840	2.7	2,810	-	-	-	26	-	5	-	-	River, stream, canal, waterfall, mountain
น้ำฝน	4,247	4.1	4,036	173	-	-	31	-	-	8	-	Rain water
อื่น ๆ	-	-	-	-	-	-	-	-	-	-	-	Others
ไม่ทราบ	-	-	-	-	-	-	-	-	-	-	-	Unknown

1/ รวมที่อยู่อาศัยในสำนักงาน

1/ Including room in office

ตารางที่ 8ครัวเรือนส่วนบุคคล จำแนกตามการเป็นเจ้าของเครื่องใช้ การมีอุปกรณ์เทคโนโลยี และเขตการปกครอง

Table 8 Private households by ownership of appliance, have technology and area

การเป็นเจ้าของเครื่องใช้ การมีอุปกรณ์เทคโนโลยี และเขตการปกครอง	ครัวเรือน Household				ร้อยละการเป็นเจ้าของเครื่องใช้ Percent with ownership of appliance	Ownership of appliance, have technology and area
	รวม Total	ไม่มี None	มี With appliance	ไม่ทราบ Unknown		
<b>ยอดรวม</b>						<b>Total</b>
<b>การเป็นเจ้าของเครื่องใช้</b>	-	-	-	-	-	<b>Ownership of appliance</b>
โทรทัศน์	151,126	6,075	145,051	-	96.0	Television
เครื่องเล่น วีซีดี/ดีวีดี	151,126	40,126	110,998	2	73.4	VCD/DVD player
โทรศัพท์มือถือ	151,126	15,798	135,328	1	89.5	Mobile phone
คอมพิวเตอร์	151,126	117,979	33,145	2	21.9	Computer
ตู้เย็น/ตู้แช่	151,126	17,385	133,741	-	88.5	Fridge/Cold box
ไมโครเวฟ/เตาอบ	151,126	121,382	29,741	3	19.7	Microwave
เครื่องซักผ้า	151,126	43,915	107,211	-	70.9	Washing machine
เครื่องปรับอากาศ	151,126	141,352	9,769	5	6.5	Ari conditioner
รถยนต์ส่วนบุคคล/รถปิกอัพ/รถตู้	151,126	99,217	51,909	-	34.3	Car/Pick-up truck/Van
รถจักรยานยนต์	151,126	18,253	132,874	-	87.9	Motorcycle
รถแทรกเตอร์ 4 ล้อ	151,126	143,179	7,946	2	5.3	4 wheels tractor
รถไถ 2 ล้อ	151,126	84,692	66,434	1	44.0	2 wheels tractor
<b>การมีอุปกรณ์เทคโนโลยี</b>	-	-	-	-	-	<b>Have technology</b>
เคเบิลทีวี	151,126	142,889	8,237	-	5.5	Cable TV
จานดาวเทียม	151,126	86,200	64,926	-	43.0	Satellite dish
อินเทอร์เน็ต	151,126	142,003	9,119	5	6.0	Internet

ตารางที่ 8 ครั้วเรือนส่วนบุคคล จำแนกตามการเป็นเจ้าของเครื่องใช้ การมีอุปกรณ์เทคโนโลยี และเขตการปกครอง (ต่อ)

Table 8 Private households by ownership of appliance, have technology and area (Contd.)

การเป็นเจ้าของเครื่องใช้ การมีอุปกรณ์เทคโนโลยี และเขตการปกครอง	ครั้วเรือน Household				ร้อยละการเป็นเจ้าของเครื่องใช้ Percent with ownership of appliance	Ownership of appliance, have technology and area
	รวม Total	ไม่มี None	มี With appliance	ไม่ทราบ Unknown		
ในเขตเทศบาล						Municipal area
การเป็นเจ้าของเครื่องใช้	-	-	-	-	-	Ownership of appliance
โทรทัศน์	46,589	1,926	44,663	-	95.9	Television
เครื่องเล่น วีซีดี/ดีวีดี	46,589	12,341	34,247	-	73.5	VCD/DVD player
โทรศัพท์มือถือ	46,589	4,438	42,150	-	90.5	Mobile phone
คอมพิวเตอร์	46,589	33,054	13,534	1	29.1	Computer
ตู้เย็น/ตู้แช่	46,589	5,125	41,464	-	89.0	Fridge/Cold box
ไมโครเวฟ/เตาอบ	46,589	34,522	12,065	1	25.9	Microwave
เครื่องซักผ้า	46,589	12,162	34,426	-	73.9	Washing machine
เครื่องปรับอากาศ	46,589	40,763	5,825	1	12.5	Air conditioner
รถยนต์ส่วนบุคคล/รถปิกอัพ/รถตู้	46,589	28,611	17,978	-	38.6	Car/Pick-up truck/Van
รถจักรยานยนต์	46,589	5,774	40,815	-	87.6	Motorcycle
รถแทรกเตอร์ 4 ล้อ	46,589	45,025	1,564	-	3.4	4 wheels tractor
รถไถ 2 ล้อ	46,589	31,268	15,320	-	32.9	2 wheels tractor
การมีอุปกรณ์เทคโนโลยี	-	-	-	-	-	Have technology
เคเบิลทีวี	46,589	42,397	4,191	-	9.0	Cable TV
จานดาวเทียม	46,589	30,133	16,456	-	35.3	Satellite dish
อินเทอร์เน็ต	46,589	41,613	4,974	1	10.7	Internet

ตารางที่ 8 ครัวเรือนส่วนบุคคล จำแนกตามการเป็นเจ้าของเครื่องใช้ การมีอุปกรณ์เทคโนโลยี และเขตการปกครอง (ต่อ)

Table 8 Private households by ownership of appliance, have technology and area (Contd.)

การเป็นเจ้าของเครื่องใช้ การมีอุปกรณ์เทคโนโลยี และเขตการปกครอง	ครัวเรือน Household				ร้อยละการเป็นเจ้าของเครื่องใช้ Percent with ownership of appliance	Ownership of appliance, have technology and area
	รวม Total	ไม่มี None	มี With appliance	ไม่ทราบ Unknown		
<b>นอกเขตเทศบาล</b>						<b>Non-municipal area</b>
<b>การเป็นเจ้าของเครื่องใช้</b>	-	-	-	-	-	<b>Ownership of appliance</b>
โทรทัศน์	104,538	4,149	100,389	-	96.0	Television
เครื่องเล่น วีซีดี/ดีวีดี	104,538	27,785	76,750	2	73.4	VCD/DVD player
โทรศัพท์มือถือ	104,538	11,359	93,177	1	89.1	Mobile phone
คอมพิวเตอร์	104,538	84,925	19,611	1	18.8	Computer
ตู้เย็น/ตู้แช่	104,538	12,261	92,277	-	88.3	Fridge/Cold box
ไมโครเวฟ/เตาอบ	104,538	86,859	17,676	2	16.9	Microwave
เครื่องซักผ้า	104,538	31,753	72,785	-	69.6	Washing machine
เครื่องปรับอากาศ	104,538	100,589	3,945	3	3.8	Ari conditioner
รถยนต์ส่วนบุคคล/รถปิกอัพ/รถตู้	104,538	70,606	33,931	-	32.5	Car/Pick-up truck/Van
รถจักรยานยนต์	104,538	12,479	92,059	-	88.1	Motorcycle
รถแทรกเตอร์ 4 ล้อ	104,538	98,154	6,382	2	6.1	4 wheels tractor
รถไถ 2 ล้อ	104,538	53,423	51,113	1	48.9	2 wheels tractor
<b>การมีอุปกรณ์เทคโนโลยี</b>	-	-	-	-	-	<b>Have technology</b>
เคเบิลทีวี	104,538	100,492	4,046	-	3.9	Cable TV
จานดาวเทียม	104,538	56,067	48,470	-	46.4	Satellite dish
อินเทอร์เน็ต	104,538	100,390	4,144	3	4.0	Internet

ภาคผนวก

## วิธีการประมาณผล

การประมาณผลเพื่อการนำเสนอผลระดับอำเภอ ประกอบด้วย 2 ส่วน คือ ส่วนที่ 1 : ลักษณะทางประชากร และ ส่วนที่ 2 : ลักษณะการอยู่อาศัยของครัวเรือนส่วนบุคคล

กำหนดให้	$h = 1,2,3,4,5$	แทนภาค
	$i = 1,2,3,\dots,A_h$	แทนจังหวัด
	$j = 1,2,3,\dots,B_i$	แทนอำเภอ
	$k = 1,2$	แทนเขตการปกครอง
	$l = 1,2$	แทนเพศ

### ส่วนที่ 1 : ลักษณะทางประชากร

#### การประมาณค่ายอดรวม

1.1 สูตรการคำนวณค่าประมาณยอดรวมของลักษณะที่ต้องการศึกษา  $Y$  ของประชากรสำหรับเพศ  $l$  เขตการปกครอง  $k$  อำเภอ  $j$  จังหวัด  $i$  ภาค  $h$  คือ

$$\hat{Y}_{1hijkl} = \frac{y_{1hijkl}}{x_{1hijkl}} X_{1hijkl} = r_{1hijkl} X_{1hijkl} \quad \dots\dots\dots (1)$$

โดยที่  $y_{1hijkl}$  คือ ค่าของลักษณะที่ต้องการศึกษา  $Y$  ของประชากรที่แจงนับได้ทั้งสิ้น สำหรับเพศ  $l$  เขตการปกครอง  $k$  อำเภอ  $j$  จังหวัด  $i$  ภาค  $h$

$x_{1hijkl}$  คือ จำนวนคน (ประชากร) ที่แจงนับได้ทั้งสิ้น สำหรับเพศ  $l$  เขตการปกครอง  $k$  อำเภอ  $j$  จังหวัด  $i$  ภาค  $h$

$X_{1hijkl}$  คือ จำนวนคน (ประชากร) ทั้งสิ้นที่ได้จากการนับจด สำหรับเพศ  $l$  เขตการปกครอง  $k$  อำเภอ  $j$  จังหวัด  $i$  ภาค  $h$

$r_{1hijkl}$  คือ อัตราส่วนของค่าของลักษณะที่ต้องการศึกษา  $Y$  ของประชากรที่แจงนับได้ทั้งสิ้น กับจำนวนคน (ประชากร) ที่แจงนับได้ทั้งสิ้น สำหรับเพศ  $l$  เขตการปกครอง  $k$  อำเภอ  $j$  จังหวัด  $i$  ภาค  $h$  ซึ่ง

$$r_{1hijkl} = \frac{y_{1hijkl}}{x_{1hijkl}} \quad \dots\dots\dots (2)$$

1.2 สูตรการคำนวณค่าประมาณยอดรวมของลักษณะที่ต้องการศึกษา  $Y$  ของประชากร สำหรับเขตการปกครอง  $k$  อำเภอ  $j$  จังหวัด  $i$  ภาค  $h$  คือ

$$\hat{Y}_{1hijk} = \sum_{l=1}^2 \hat{Y}_{1hijkl} \quad \dots\dots\dots (3)$$

1.3 สูตรการคำนวณค่าประมาณยอดรวมของลักษณะที่ต้องการศึกษา  $Y$  ของประชากร สำหรับเขต  $l$  อำเภอ  $j$  จังหวัด  $i$  ภาค  $h$  คือ

$$\hat{Y}_{1hijl} = \sum_{k=1}^2 \hat{Y}_{1hijkl} \quad \dots\dots\dots (4)$$

1.4 สูตรการคำนวณค่าประมาณยอดรวมของลักษณะที่ต้องการศึกษา  $Y$  ของประชากร สำหรับอำเภอ  $j$  จังหวัด  $i$  ภาค  $h$  คือ

$$\hat{Y}_{1hij} = \sum_{k=1}^2 \hat{Y}_{1hijk} = \sum_{l=1}^2 \hat{Y}_{1hijl} \quad \dots\dots\dots (5)$$

1.5 สูตรการคำนวณค่าประมาณยอดรวมของลักษณะที่ต้องการศึกษา  $Y$  ของประชากร สำหรับเขต  $l$  เขตการปกครอง  $k$  จังหวัด  $i$  ภาค  $h$  คือ

$$\hat{Y}_{1hikl} = \sum_{j=1}^{B_i} \hat{Y}_{1hijkl} \quad \dots\dots\dots (6)$$

1.6 สูตรการคำนวณค่าประมาณยอดรวมของลักษณะที่ต้องการศึกษา  $Y$  ของประชากร สำหรับเขตการปกครอง  $k$  จังหวัด  $i$  ภาค  $h$  คือ

$$\hat{Y}_{1hik} = \sum_{j=1}^{B_i} \hat{Y}_{1hijk} = \sum_{l=1}^2 \hat{Y}_{1hikl} \quad \dots\dots\dots (7)$$

1.7 สูตรการคำนวณค่าประมาณยอดรวมของลักษณะที่ต้องการศึกษา  $Y$  ของประชากร สำหรับเขต  $l$  จังหวัด  $i$  ภาค  $h$  คือ

$$\hat{Y}_{1hil} = \sum_{j=1}^{B_i} \hat{Y}_{1hijl} = \sum_{k=1}^2 \hat{Y}_{1hikl} \quad \dots\dots\dots (8)$$

1.8 สูตรการคำนวณค่าประมาณยอดรวมของลักษณะที่ต้องการศึกษา  $Y$  ของประชากร สำหรับจังหวัด  $i$  ภาค  $h$  คือ

$$\hat{Y}_{1hi} = \sum_{j=1}^{B_i} \hat{Y}_{1hij} = \sum_{k=1}^2 \hat{Y}_{1hik} = \sum_{l=1}^2 \hat{Y}_{1hil} \quad \dots\dots\dots (9)$$



1.9 สูตรการคำนวณค่าประมาณยอดรวมของลักษณะที่ต้องการศึกษา  $Y$  ของประชากร สำหรับเพศ  $l$  เขตการปกครอง  $k$  ภาค  $h$  คือ

$$\hat{Y}_{1hkl} = \sum_{i=1}^{A_h} \hat{Y}_{1hikl} \quad \dots\dots\dots (10)$$

1.10 สูตรการคำนวณค่าประมาณยอดรวมของลักษณะที่ต้องการศึกษา  $Y$  ของประชากร สำหรับเขตการปกครอง  $k$  ภาค  $h$  คือ

$$\hat{Y}_{1hk} = \sum_{i=1}^{A_h} \hat{Y}_{1hik} = \sum_{l=1}^2 \hat{Y}_{1hkl} \quad \dots\dots\dots (11)$$

1.11 สูตรการคำนวณค่าประมาณยอดรวมของลักษณะที่ต้องการศึกษา  $Y$  ของประชากร สำหรับเพศ  $l$  ภาค  $h$  คือ

$$\hat{Y}_{1hl} = \sum_{i=1}^{A_h} \hat{Y}_{1hil} = \sum_{k=1}^2 \hat{Y}_{1hkl} \quad \dots\dots\dots (12)$$

1.12 สูตรการคำนวณค่าประมาณยอดรวมของลักษณะที่ต้องการศึกษา  $Y$  ของประชากร สำหรับภาค  $h$  คือ

$$\hat{Y}_{1h} = \sum_{i=1}^{A_h} \hat{Y}_{1hi} = \sum_{k=1}^2 \hat{Y}_{1hk} = \sum_{l=1}^2 \hat{Y}_{1hl} \quad \dots\dots\dots (13)$$

1.13 สูตรการคำนวณค่าประมาณยอดรวมของลักษณะที่ต้องการศึกษา  $Y$  ของประชากร สำหรับเขตการปกครอง  $k$  ทวีธาอาณาจักร คือ

$$\hat{Y}_{1k} = \sum_{h=1}^5 \hat{Y}_{1hk} \quad \dots\dots\dots (14)$$

1.14 สูตรการคำนวณค่าประมาณยอดรวมของลักษณะที่ต้องการศึกษา  $Y$  ของประชากร สำหรับเพศ  $l$  ทวีธาอาณาจักร คือ

$$\hat{Y}_{1l} = \sum_{h=1}^5 \hat{Y}_{1hl} \quad \dots\dots\dots (15)$$

1.15 สูตรการคำนวณค่าประมาณยอดรวมของลักษณะที่ต้องการศึกษา  $Y$  ของประชากร สำหรับทวีธาอาณาจักร คือ

$$\hat{Y}_1 = \sum_{h=1}^5 \hat{Y}_{1h} = \sum_{k=1}^2 \hat{Y}_{1k} = \sum_{l=1}^2 \hat{Y}_{1l} \quad \dots\dots\dots (16)$$

## ส่วนที่ 2 : ลักษณะการอยู่อาศัยของครัวเรือนส่วนบุคคล

### การประมาณค่ายอดรวม

2.1 สูตรการคำนวณค่าประมาณยอดรวมของลักษณะที่ต้องการศึกษา  $Y$  ของครัวเรือนส่วนบุคคล สำหรับเขตการปกครอง  $k$  อำเภอ  $j$  จังหวัด  $i$  ภาค  $h$  คือ

$$\hat{Y}_{21hijk} = \frac{y_{21hijk}}{n_{1hijk}} N_{1hijk} = r_{21hijk} N_{1hijk} \quad \dots\dots\dots (17)$$

โดยที่  $y_{21hijk}$  คือ ค่าของลักษณะที่ต้องการศึกษา  $Y$  ของครัวเรือนส่วนบุคคลที่แจงนับได้ทั้งสิ้น สำหรับเขตการปกครอง  $k$  อำเภอ  $j$  จังหวัด  $i$  ภาค  $h$

$n_{1hijk}$  คือ จำนวนครัวเรือนส่วนบุคคลที่แจงนับได้ทั้งสิ้น สำหรับเขตการปกครอง  $k$  อำเภอ  $j$  จังหวัด  $i$  ภาค  $h$

$N_{1hijk}$  คือ จำนวนครัวเรือนส่วนบุคคลทั้งสิ้นที่ได้จากการนับจุด สำหรับเขตการปกครอง  $k$  อำเภอ  $j$  จังหวัด  $i$  ภาค  $h$

$r_{21hijk}$  คือ อัตราส่วนของค่าของลักษณะที่ต้องการศึกษา  $Y$  ของครัวเรือนส่วนบุคคลที่แจงนับได้ทั้งสิ้น กับจำนวนครัวเรือนส่วนบุคคลที่แจงนับได้ทั้งสิ้น สำหรับเขตการปกครอง  $k$  อำเภอ  $j$  จังหวัด  $i$  ภาค  $h$  ซึ่ง

$$r_{21hijk} = \frac{y_{21hijk}}{n_{1hijk}} \quad \dots\dots\dots (18)$$

2.2 สูตรการคำนวณค่าประมาณยอดรวมของลักษณะที่ต้องการศึกษา  $Y$  ของครัวเรือนส่วนบุคคล สำหรับอำเภอ  $j$  จังหวัด  $i$  ภาค  $h$  คือ

$$\hat{Y}_{21hij} = \sum_{k=1}^2 \hat{Y}_{21hijk} \quad \dots\dots\dots (19)$$

2.3 สูตรการคำนวณค่าประมาณยอดรวมของลักษณะที่ต้องการศึกษา  $Y$  ของครัวเรือนส่วนบุคคล สำหรับเขตการปกครอง  $k$  จังหวัด  $i$  ภาค  $h$  คือ

$$\hat{Y}_{21hik} = \sum_{j=1}^{B_i} \hat{Y}_{21hijk} \quad \dots\dots\dots (20)$$

2.4 สูตรการคำนวณค่าประมาณยอดรวมของลักษณะที่ต้องการศึกษา  $Y$  ของครัวเรือนส่วนบุคคล สำหรับจังหวัด  $i$  ภาค  $h$  คือ

$$\hat{Y}_{21hi} = \sum_{j=1}^{B_i} \hat{Y}_{21hij} = \sum_{k=1}^2 \hat{Y}_{21hik} \quad \text{..... (21)}$$

2.5 สูตรการคำนวณค่าประมาณยอดรวมของลักษณะที่ต้องการศึกษา  $Y$  ของครัวเรือนส่วนบุคคล สำหรับเขตการปกครอง  $k$  ภาค  $h$  คือ

$$\hat{Y}_{21hk} = \sum_{i=1}^{A_h} \hat{Y}_{21hik} \quad \text{..... (22)}$$

2.6 สูตรการคำนวณค่าประมาณยอดรวมของลักษณะที่ต้องการศึกษา  $Y$  ของครัวเรือนส่วนบุคคล สำหรับภาค  $h$  คือ

$$\hat{Y}_{21h} = \sum_{i=1}^{A_h} \hat{Y}_{21hi} = \sum_{k=1}^2 \hat{Y}_{21hk} \quad \text{..... (23)}$$

2.7 สูตรการคำนวณค่าประมาณยอดรวมของลักษณะที่ต้องการศึกษา  $Y$  ของครัวเรือนส่วนบุคคล สำหรับเขตการปกครอง  $k$  ทวีราชอาณาจักร คือ

$$\hat{Y}_{21k} = \sum_{h=1}^5 \hat{Y}_{21hk} \quad \text{..... (24)}$$

2.8 สูตรการคำนวณค่าประมาณยอดรวมของลักษณะที่ต้องการศึกษา  $Y$  ของครัวเรือนส่วนบุคคล สำหรับทวีราชอาณาจักร คือ

$$\hat{Y}_{21} = \sum_{h=1}^5 \hat{Y}_{21h} = \sum_{k=1}^2 \hat{Y}_{21k} \quad \text{..... (25)}$$

---



ลับ



สำนักงานสถิติแห่งชาติ

สปค.2

(แบบแจกฉบับ)



# ลัษณะโนประชากรและเคหะ พ.ศ. 2553

ตอนที่ 1 ที่ตั้งครัวเรือน

ภาค จังหวัด อำเภอ/เขต ตำบล/แขวง

										1-7
--	--	--	--	--	--	--	--	--	--	-----

ก. บ้านเลขที่ ถนน ตรอก ซอย ตำบล หรือละแวกบ้าน (ชื่อสถานที่ถ้ามี).....

เบอร์โทรศัพท์.....

ข. ครัวเรือนนี้อยู่ ในเขตเทศบาล..... 1 นอกเขตเทศบาล..... 2

ชื่อเทศบาล..... ชื่อ อบต.....

เขตการปกครอง  8

เทศบาล/อบต.    9-11

ค. เขตแจกฉบับ.....

เขตแจกฉบับ    12-14

ง. หมู่ที่..... ชื่อหมู่บ้าน.....

หมู่ที่   15-16

จ. ประเภทของครัวเรือน

ครัวเรือนส่วนบุคคล..... 1 ครัวเรือนกลุ่มบุคคล..... 2

(จากแบบ สปค.1 C17-C18)

ประเภทของครัวเรือน  17

ฉ. เลขลำดับที่ของครัวเรือน

ลำดับที่ของครัวเรือน    18-20

ช. ภาษาที่ใช้พูดประจำระหว่างสมาชิกในครัวเรือน

ใช้เฉพาะภาษาไทย..... 1 ใช้ภาษาไทยปนภาษาอื่น..... 2 ใช้เฉพาะภาษาอื่น..... 3

ภาษาที่ใช้พูด  21

ภาษาอื่น ๆ ที่ใช้ (ระบุ).....

ภาษาอื่น ๆ   22-23

ซ. จำนวนสมาชิกในครัวเรือน (บันทึกหลังการแจกฉบับเสร็จแล้ว).....คน

รวมจำนวนสมาชิก     24-27

แจกฉบับวันที่.....เดือน.....พ.ศ. 2553

บรรณารักษ์และลงรหัสวันที่.....เดือน.....พ.ศ. 2553

ชื่อตัว - ชื่อสกุล.....

ชื่อตัว - ชื่อสกุล.....

พนักงานแจกฉบับ

พนักงานบรรณารักษ์และลงรหัส

0002 **ตอนที่ 2 ลักษณะทางประชากร**

ถามทุกคน							
ลำดับที่	ชื่อตัวและชื่อสกุล	ความเกี่ยวพันกับ หัวหน้าครัวเรือน	เพศ	อายุ	เดือนและปีเกิด	ศาสนา	
(มีชื่อในทะเบียนบ้าน หรือไม่ก็ได้)	บันทึก ยศ คำนำหน้าชื่อ ชื่อตัวและชื่อสกุล (เรียงตามลำดับ) ดังนี้	".....(ชื่อ)..... เป็นอะไร กับหัวหน้าครัวเรือน"		".....(ชื่อ)..... อายุเท่าใด"	".....(ชื่อ)..... เกิดเดือน และปีอะไร"	".....(ชื่อ)..... นับถือ ศาสนาอะไร"	
	หัวหน้าครัวเรือน	บันทึกรหัส	บันทึกรหัส	บันทึก	- ให้บันทึกรหัส	บันทึกรหัส	
	ภรรยาหรือสามี	<b>สมาชิกในครัวเรือนส่วนบุคคล</b>	ชาย..... 1	<b>อายุเต็มปีบริบูรณ์</b>	เดือนและปีเกิด	พุทธ..... 1	
	บุตรที่ยังไม่ได้สมรส	หัวหน้าครัวเรือน..... 1	หญิง..... 2	ถึงวันคล้ายวันเกิด	เช่น ถ้าเกิดเดือนมิถุนายน พ.ศ. 2525	อิสลาม..... 2	
	(เรียงตามลำดับอายุมากไปน้อย)	ภรรยาหรือสามี..... 2		ครั้งสุดท้ายก่อนวันที่	<b>ให้บันทึก</b> เดือน "6"	คริสต์..... 3	
	บุตรที่สมรสแล้วและคู่สมรส	บุตร (รวมบุตรเลี้ยงและบุตรบุญธรรม)		1 ก.ค. 2553	ปี (พ.ศ.) "525"	ฮินดู..... 4	
	บุตรของบุตร	- ยังไม่ได้สมรส..... 3		<b>ถ้าอายุไม่ถึง 1 ปี</b>	(ให้บันทึกตัวเลข 3 หลักหลัง)	ขงจื้อ..... 5	
	พ่อ แม่ พ่อตา แม่ยาย ปู่ ย่า	- สมรสแล้ว..... 4		บันทึก "0" ขีดขวา	- ถ้าไม่ทราบ	ซิกข์..... 6	
	ตา ยาย ญาติอื่น ๆ	บุตรชาย บุตรสะใภ้..... 5			เดือนปีเกิด	อื่น ๆ..... 7	
	ผู้อาศัย/คนรับใช้/คนงาน	บุตรของบุตร..... 6			"ไม่ต้องบันทึก"	ไม่มีศาสนา... 8	
		พ่อ แม่ พ่อตา แม่ยาย ปู่ ย่า					
		ตา ยาย ญาติอื่น ๆ..... 7					
		ผู้อาศัย/คนรับใช้/คนงาน..... 8					
		<b>สมาชิกในครัวเรือนกลุ่มบุคคล</b>					
		คนงาน..... 8					
		พระสงฆ์/เณร..... 9					
		อื่น ๆ..... 0					
<b>F1</b>	<b>F2</b>	<b>F3</b>	<b>F4</b>	<b>F5</b>	<b>F6</b>	<b>F7</b>	<b>F8</b>

						2	
						2	
						2	
						2	
						2	
						2	

 0 0 0 3		ตอนที่ 2 ลักษณะทางประชากร (ต่อ)					
ภูมิภาคคน		ภูมิภาคอายุตั้งแต่ 3 ปีขึ้นไป					
สัญชาติ  ".....(ชื่อ)..... มีสัญชาติอะไร"	การมีชื่อ ในทะเบียนบ้าน  ".....(ชื่อ)..... มีชื่อในทะเบียนบ้านนี้ หรือไม่"	การศึกษา (นับถึงวันที่ 1 ก.ค. 2553)					
		ระดับ ไม่เรียน/ไม่เคยเรียน/ไม่เคยจบชั้นใด..... 0 เรียน/จบในระดับ - ก่อนประถมศึกษา..... 1 - ประถมศึกษา..... 2 - มัธยมศึกษาตอนต้น..... 3 - มัธยมศึกษาตอนปลาย..... 4 - ปวช./ปกศ.ต้น..... 5 - ประกาศนียบัตรสูงกว่ามัธยมศึกษาตอนปลาย..... 6 - อนุปริญญา..... 7 - ปวส./ปวท./ปกศ.สูง..... 8 - ปริญญาตรี..... 9 - ประกาศนียบัตรสูงกว่าปริญญาตรี..... 10 - ปริญญาโท..... 11 - ประกาศนียบัตรสูงกว่าปริญญาโท..... 12 - ปริญญาเอก..... 13 - ประกาศนียบัตรสูงกว่าปริญญาเอก/ แพทย์เฉพาะทาง..... 14 - การศึกษาออกโรงเรียน ( กศน. )..... 15 - การศึกษาโรงเรียนนานาชาติ..... 16	บัณฑิต บัณฑิต บัณฑิต บัณฑิต	ระดับ - พุทธศึกษา พระปริยัติธรรม - แผนกธรรม (นักธรรมตรี-โท-เอก)..... 17 - แผนกบาลี (บาลีประโยค, เปรียญธรรมประโยค)... 18 - ปอเนาะ..... 19 - การศึกษาอื่น ๆ ( หลักสูตรวิชาชีพระยะสั้น... )..... 20	บัณฑิต บัณฑิต บัณฑิต บัณฑิต	ภูมิภาคเฉพาะ ผู้ที่กำลังเรียนใน F11  "โดยปกติ สถานที่เรียนของ .....(ชื่อ).....อยู่ที่ไหน"	
- ถ้ามีสัญชาติ ให้บันทึก "สัญชาติ" เช่น สัญชาติ ไทย รหัส 7 6 4  สัญชาติ จีน รหัส 1 5 6  สัญชาติ พม่า รหัส 1 0 4  - ถ้าไม่มีสัญชาติ ให้บันทึก "ไม่มีสัญชาติ" รหัส 9 9 8  ( พนักงานแรงงาน เป็นผู้บันทึกรหัส )	บันทึกการรหัส มีอยู่ที่บ้านนี้..... 1 มีอยู่ที่อื่น - จังหวัดนี้..... 2 - จังหวัดอื่น..... 3 ไม่มีในประเทศไทย แต่มีในประเทศอื่น..... 4 ไม่มีที่ได้เลย..... 5	วิธีการ ชั้นที่กำลังเรียน (F11) และ ชั้นสูงสุดที่เรียนจบ (F12)		ถ้าเรียน • ในประเทศไทย ให้บันทึก ชื่อจังหวัดที่เรียน  • ต่างประเทศ ให้บันทึก รหัส "78"  ( พนักงานแรงงาน เป็นผู้บันทึกรหัส )			
F9	F10	ชั้นที่กำลังเรียน ".....(ชื่อ).....กำลังเรียนหรือไม่" ระดับ    ชั้นปี/เกรด/ระดับที่เรียน กศน.		ชั้นสูงสุดที่เรียนจบ ".....(ชื่อ).....จบการศึกษาสูงสุดชั้นใด" ระดับ    ชั้นปี/เกรด/ระดับที่เรียน กศน.		F12	F13
[ ][ ][ ]	[ ]	[ ][ ][ ]	[ ][ ][ ]	[ ][ ][ ]	[ ][ ][ ]	[ ][ ][ ]	[ ][ ][ ]
[ ][ ][ ]	[ ]	[ ][ ][ ]	[ ][ ][ ]	[ ][ ][ ]	[ ][ ][ ]	[ ][ ][ ]	[ ][ ][ ]
[ ][ ][ ]	[ ]	[ ][ ][ ]	[ ][ ][ ]	[ ][ ][ ]	[ ][ ][ ]	[ ][ ][ ]	[ ][ ][ ]
[ ][ ][ ]	[ ]	[ ][ ][ ]	[ ][ ][ ]	[ ][ ][ ]	[ ][ ][ ]	[ ][ ][ ]	[ ][ ][ ]
[ ][ ][ ]	[ ]	[ ][ ][ ]	[ ][ ][ ]	[ ][ ][ ]	[ ][ ][ ]	[ ][ ][ ]	[ ][ ][ ]
[ ][ ][ ]	[ ]	[ ][ ][ ]	[ ][ ][ ]	[ ][ ][ ]	[ ][ ][ ]	[ ][ ][ ]	[ ][ ][ ]
[ ][ ][ ]	[ ]	[ ][ ][ ]	[ ][ ][ ]	[ ][ ][ ]	[ ][ ][ ]	[ ][ ][ ]	[ ][ ][ ]
[ ][ ][ ]	[ ]	[ ][ ][ ]	[ ][ ][ ]	[ ][ ][ ]	[ ][ ][ ]	[ ][ ][ ]	[ ][ ][ ]
43	46	47	49	51	53	55	55

[ ][ ][ ]	[ ]	[ ][ ][ ]	[ ][ ][ ]	[ ][ ][ ]	[ ][ ][ ]	[ ][ ][ ]	[ ][ ][ ]
[ ][ ][ ]	[ ]	[ ][ ][ ]	[ ][ ][ ]	[ ][ ][ ]	[ ][ ][ ]	[ ][ ][ ]	[ ][ ][ ]
[ ][ ][ ]	[ ]	[ ][ ][ ]	[ ][ ][ ]	[ ][ ][ ]	[ ][ ][ ]	[ ][ ][ ]	[ ][ ][ ]
[ ][ ][ ]	[ ]	[ ][ ][ ]	[ ][ ][ ]	[ ][ ][ ]	[ ][ ][ ]	[ ][ ][ ]	[ ][ ][ ]
[ ][ ][ ]	[ ]	[ ][ ][ ]	[ ][ ][ ]	[ ][ ][ ]	[ ][ ][ ]	[ ][ ][ ]	[ ][ ][ ]
[ ][ ][ ]	[ ]	[ ][ ][ ]	[ ][ ][ ]	[ ][ ][ ]	[ ][ ][ ]	[ ][ ][ ]	[ ][ ][ ]
[ ][ ][ ]	[ ]	[ ][ ][ ]	[ ][ ][ ]	[ ][ ][ ]	[ ][ ][ ]	[ ][ ][ ]	[ ][ ][ ]
[ ][ ][ ]	[ ]	[ ][ ][ ]	[ ][ ][ ]	[ ][ ][ ]	[ ][ ][ ]	[ ][ ][ ]	[ ][ ][ ]
[ ][ ][ ]	[ ]	[ ][ ][ ]	[ ][ ][ ]	[ ][ ][ ]	[ ][ ][ ]	[ ][ ][ ]	[ ][ ][ ]
43	46	47	49	51	53	55	55

0 0 0 4		<b>ตอนที่ 2 ลักษณะทางประชากร (ต่อ)</b>			
<b>ถามอายุตั้งแต่ 10 ปีขึ้นไป</b>		<b>ถามอายุตั้งแต่ 13 ปีขึ้นไป</b>			
<b>การอ่านออกและเขียนได้</b>  ".....(ชื่อ)..... อ่านออกและเขียนหนังสือภาษาไทย และภาษาอื่นได้หรือไม่"		<b>ถามเฉพาะเพศหญิง</b>  ".....(ชื่อ)..... มีบุตรที่ให้กำเนิดเอง และมีชีวิตอยู่ขณะคลอด หรือไม่"		<b>สถานภาพสมรส</b> ( ณ วันที่ 1 ก.ค. 2553 )  ".....(ชื่อ)..... เป็นโสด สมรส หม้าย หย่า หรือแยกกันอยู่"	
ภาษาไทย	ภาษาอื่น	บันทึกรหัส	บุตรที่มีชีวิตอยู่	บุตรที่เสียชีวิตแล้ว	บันทึกรหัส
บันทึกรหัส ได้..... 1 ไม่ได้..... 0	- ได้ ให้ระบุภาษา • ถ้าได้มากกว่า 1 ภาษา ให้ระบุ ภาษาที่อ่านออก และเขียนได้มากที่สุด  - ไม่ได้ ให้บันทึก รหัส "0" ขีดขวา  ( พนักงานแจงนับ เป็นผู้บันทึก รหัส )	มี..... 1 ( ตามต่อไป ) ไม่มี..... 0 ( เข้าไปถาม F18 )	บันทึกที่เสียชีวิตแล้ว	โสด..... 1 สมรส/อยู่กินฉันท์สามีภรรยา..... 2 หม้าย..... 3 หย่า..... 4 แยกกันอยู่..... 5 เคยสมรส แต่ไม่ทราบสถานภาพ..... 6	บันทึกที่เสียชีวิตแล้ว
		← ถ้าไม่มี ให้บันทึก "0" ขีดขวา →			
		อยู่ในครัวเรือนนี้	อยู่ที่อื่น		
<b>F14</b>		<b>F15</b>	<b>F16</b>		<b>F17</b>
		<b>F18</b>			

<input type="checkbox"/>	<input type="checkbox"/>	<input type="checkbox"/>	<input type="checkbox"/>	<input type="checkbox"/>	<input type="checkbox"/>	<input type="checkbox"/>	<input type="checkbox"/>
<input type="checkbox"/>	<input type="checkbox"/>	<input type="checkbox"/>	<input type="checkbox"/>	<input type="checkbox"/>	<input type="checkbox"/>	<input type="checkbox"/>	<input type="checkbox"/>
<input type="checkbox"/>	<input type="checkbox"/>	<input type="checkbox"/>	<input type="checkbox"/>	<input type="checkbox"/>	<input type="checkbox"/>	<input type="checkbox"/>	<input type="checkbox"/>
<input type="checkbox"/>	<input type="checkbox"/>	<input type="checkbox"/>	<input type="checkbox"/>	<input type="checkbox"/>	<input type="checkbox"/>	<input type="checkbox"/>	<input type="checkbox"/>
<input type="checkbox"/>	<input type="checkbox"/>	<input type="checkbox"/>	<input type="checkbox"/>	<input type="checkbox"/>	<input type="checkbox"/>	<input type="checkbox"/>	<input type="checkbox"/>
<input type="checkbox"/>	<input type="checkbox"/>	<input type="checkbox"/>	<input type="checkbox"/>	<input type="checkbox"/>	<input type="checkbox"/>	<input type="checkbox"/>	<input type="checkbox"/>
<input type="checkbox"/>	<input type="checkbox"/>	<input type="checkbox"/>	<input type="checkbox"/>	<input type="checkbox"/>	<input type="checkbox"/>	<input type="checkbox"/>	<input type="checkbox"/>
57	58	60	61	63	65	67	

0 0 0 5		ตอนที่ 2 ลักษณะทางประชากร (ต่อ)				
ถามอายุตั้งแต่ 15 ปีขึ้นไป				ถามทุกคน		
อาชีพหลักในรอบปีที่แล้ว ( 1 ก.ค. 2552 - 30 มิ.ย. 2553 )		ถามเฉพาะผู้บันทึกอาชีพใน F19			สถานที่เกิด	
"ในรอบปีที่แล้ว.....(ชื่อ).....ทำงานหรือไม่"		ประเภทกิจการ/ลักษณะกิจกรรม ของสถานที่ทำงาน	สถานภาพ การทำงาน	"ปัจจุบัน สถานที่ทำงานของ .....(ชื่อ).....อยู่ที่ไหน"	".....(ชื่อ)..... เกิดที่จังหวัด/ประเทศใด"	
- ถ้าไม่ทำงาน ให้บันทึก "ไม่ทำ" (ข้ามไปถาม F23)		"สถานที่ทำงานที่.....(ชื่อ).....ทำอยู่ เป็นกิจการอะไร"	".....(ชื่อ)..... ทำงานในฐานะอะไร"	"ปัจจุบัน สถานที่ทำงานของ .....(ชื่อ).....อยู่ที่ไหน"	".....(ชื่อ)..... เกิดที่จังหวัด/ประเทศใด"	
- ถ้าทำงาน ให้บันทึก "หน้าที่ที่รับผิดชอบ..... และ ตำแหน่ง (ถ้ามี)....." ( ถ้าทำงานหลายอย่าง ให้บันทึก งานที่ใช้เวลาทำมากที่สุด )		บันทึก ประเภทกิจการ/ลักษณะกิจกรรม อย่างละเอียด	บันทึกรหัส นายจ้าง..... 1 ผู้ประกอบธุรกิจส่วนตัว โดยไม่มีลูกจ้าง..... 2 ผู้ช่วยธุรกิจในครัวเรือน โดยไม่ได้รับค่าจ้าง... 3 ลูกจ้างรัฐบาล..... 4 ลูกจ้างรัฐวิสาหกิจ..... 5 ลูกจ้างเอกชน..... 6 สมาชิกของ การรวมกลุ่ม..... 7	- ถ้าทำงาน ให้บันทึก ชื่อจังหวัดที่ทำงาน • ในประเทศไทย ให้บันทึก ชื่อจังหวัดที่ทำงาน • ต่างประเทศ ให้บันทึก รหัส "78" - ถ้าปัจจุบันไม่ทำงาน ให้บันทึก รหัส "98"	ถ้าเกิด • ในประเทศไทย ให้บันทึก ชื่อจังหวัดที่เกิด • ต่างประเทศ ให้บันทึก ชื่อประเทศที่เกิด	
เช่น ควบคุมระบบคลังสินค้า ( ผู้จัดการ ) บรรจุก๊าซไฟลวงลง เจ้าของกิจการร้านตัดเย็บเสื้อผ้า/ช่างตัดเย็บเสื้อผ้า ครูสอนระดับประถมศึกษา สัตวแพทย์ ช่างรถแท็กซี่/ช่างรถตามบ้าน ลงรายการบัญชี วิศวกรไฟฟ้า ทำนข้าวเพื่อขาย รับจ้างล้างจาน ขายข้าวแกง ( บันทึกรหัสในสำนักงาน )		เช่น โรงงานผลิตน้ำอัดลม โรงงานผลิตสายไฟ ร้านตัดเย็บเสื้อผ้า โรงเรียนระดับมัธยมศึกษา โรงพยาบาลสัตว์ การซ่อมรถแท็กซี่/บริการซ่อมรถส่วนตัว บริษัทรับทำบัญชี/ร้านขายปลีกอุปกรณ์ก่อสร้าง การไฟฟ้าฝ่ายผลิต การปลูกข้าว ร้านขายก๋วยเตี๋ยว รถเข็นขายข้าวแกง ( บันทึกรหัสในสำนักงาน )	( พนักงานแฉงนับ เป็นผู้บันทึกรหัส )	( พนักงานแฉงนับเป็นผู้บันทึกรหัส ) จังหวัด ประเทศ		
F19		F20	F21	F22	F23	
[ ] [ ] [ ] [ ] [ ]		[ ] [ ] [ ] [ ] [ ]	[ ]	[ ] [ ] [ ] [ ] [ ]	[ ] [ ] [ ] [ ] [ ]	
[ ] [ ] [ ] [ ] [ ]		[ ] [ ] [ ] [ ] [ ]	[ ]	[ ] [ ] [ ] [ ] [ ]	[ ] [ ] [ ] [ ] [ ]	
[ ] [ ] [ ] [ ] [ ]		[ ] [ ] [ ] [ ] [ ]	[ ]	[ ] [ ] [ ] [ ] [ ]	[ ] [ ] [ ] [ ] [ ]	
[ ] [ ] [ ] [ ] [ ]		[ ] [ ] [ ] [ ] [ ]	[ ]	[ ] [ ] [ ] [ ] [ ]	[ ] [ ] [ ] [ ] [ ]	
[ ] [ ] [ ] [ ] [ ]		[ ] [ ] [ ] [ ] [ ]	[ ]	[ ] [ ] [ ] [ ] [ ]	[ ] [ ] [ ] [ ] [ ]	
[ ] [ ] [ ] [ ] [ ]		[ ] [ ] [ ] [ ] [ ]	[ ]	[ ] [ ] [ ] [ ] [ ]	[ ] [ ] [ ] [ ] [ ]	
[ ] [ ] [ ] [ ] [ ]		[ ] [ ] [ ] [ ] [ ]	[ ]	[ ] [ ] [ ] [ ] [ ]	[ ] [ ] [ ] [ ] [ ]	
[ ] [ ] [ ] [ ] [ ]		[ ] [ ] [ ] [ ] [ ]	[ ]	[ ] [ ] [ ] [ ] [ ]	[ ] [ ] [ ] [ ] [ ]	
68		72	76	77	79	81





ตอนที่ 2 ลักษณะทางประชากร (ต่อ)

ถามทุกคน														
ระยะเวลา การอยู่อาศัย ในเทศบาล/อบต.นี้ ".....(ชื่อ)..... อยู่ในเทศบาล/อบต.นี้ ติดต่อกันมากี่ปีแล้ว"	ลักษณะการย้ายถิ่น				ความพิการ ที่เห็นเด่นชัด ".....(ชื่อ)..... มีลักษณะความพิการ ดังต่อไปนี้หรือไม่"	ผู้ให้ข้อมูล								
	ถามเฉพาะผู้ที่บันทึกรหัส "0 - 5" ใน F24			ถามเฉพาะ ผู้ย้ายถิ่น ภายใน ประเทศไทย				เหตุผล ในการย้ายถิ่น	บันทึกรหัส					
	สถานที่อยู่สุดท้ายก่อนย้ายมาอยู่เทศบาล/อบต.นี้ ".....(ชื่อ).....อยู่ที่ไหนก่อนย้ายมาอยู่เทศบาล/อบต.นี้" (ตอบได้เพียง 1 คำตอบ)										".....(ชื่อ)..... ย้ายมาจาก เทศบาล/อบต."	".....(ชื่อ)..... ย้ายถิ่น เพราะสาเหตุใด"	ไม่มี..... 0	เจ้าตัวตอบเอง..... 1
	ถ้าย้าย ภายในจังหวัด	ถ้าย้าย มาจากจังหวัดอื่น	ถ้าย้าย มาจากต่างประเทศ											
บันทึกรหัส	ภายในอำเภอเดิม	ให้บันทึก ชื่อจังหวัด	ให้บันทึก ชื่อประเทศ	บันทึกรหัส	บันทึกรหัส	- ตามอดทั้ง 2 ข้าง..... 1	- คนในครัวเรือน..... 2							
ไม่ถึง 1 ปี..... 0	ให้บันทึก ชื่ออำเภอเดิม		(ข้ามไปถาม F27)	เทศบาล..... 1	ทางนทก..... 1	- พุดไม้ได้เป็นไป/ พุดไม่รู้เรื่อง..... 2	- คนนอกครัวเรือน... 3							
1 ปี..... 1				อบต. .... 2	หน้าที่การงาน..... 2									
2 ปี..... 2	ย้ายต่างอำเภอ				เพื่อการศึกษา..... 3	- แขน/ขาขาด ตั้งแต่ข้อมือ/ ข้อเท้าขึ้นมาอย่างน้อย 1 ข้าง/อัมพาต..... 3								
3 ปี..... 3	ให้บันทึก ชื่ออำเภอสุดท้าย ก่อนย้ายมา				ติดตามบุคคล ในครัวเรือน..... 4									
4 ปี..... 4					กลับภูมิลำเนา..... 5	- มีอาการทางจิต/ไวอาวาย/ ทำร้ายผู้อื่นไม่พุดจา... 4								
ไม่ทราบเวลา แต่น้อยกว่า 5 ปี..... 5					ย้ายที่อยู่อาศัย..... 6	- ออทิสติก..... 5								
อยู่ตั้งแต่ 5 ปีขึ้นไป หรืออยู่ที่นั่นตั้งแต่เกิด... 6					ย้ายเข้าครัวเรือน สถาบัน..... 7	- พัฒนาการทางสมองช้า/ ปัญญาอ่อน..... 6								
(ถ้าบันทึกรหัส 6 ข้ามไปถาม F28)					อื่น ๆ..... 8	- พิการมากกว่า 1 ลักษณะ จากรหัส 1 - 6..... 7								
<b>F24</b>	<b>F25</b>			<b>F26</b>	<b>F27</b>	<b>F28</b>	<b>F29</b>							

<input type="checkbox"/>	<input type="checkbox"/>	<input type="checkbox"/>	<input type="checkbox"/>	<input type="checkbox"/>	<input type="checkbox"/>	<input type="checkbox"/>	<input type="checkbox"/>
<input type="checkbox"/>	<input type="checkbox"/>	<input type="checkbox"/>	<input type="checkbox"/>	<input type="checkbox"/>	<input type="checkbox"/>	<input type="checkbox"/>	<input type="checkbox"/>
<input type="checkbox"/>	<input type="checkbox"/>	<input type="checkbox"/>	<input type="checkbox"/>	<input type="checkbox"/>	<input type="checkbox"/>	<input type="checkbox"/>	<input type="checkbox"/>
<input type="checkbox"/>	<input type="checkbox"/>	<input type="checkbox"/>	<input type="checkbox"/>	<input type="checkbox"/>	<input type="checkbox"/>	<input type="checkbox"/>	<input type="checkbox"/>
<input type="checkbox"/>	<input type="checkbox"/>	<input type="checkbox"/>	<input type="checkbox"/>	<input type="checkbox"/>	<input type="checkbox"/>	<input type="checkbox"/>	<input type="checkbox"/>
<input type="checkbox"/>	<input type="checkbox"/>	<input type="checkbox"/>	<input type="checkbox"/>	<input type="checkbox"/>	<input type="checkbox"/>	<input type="checkbox"/>	<input type="checkbox"/>
<input type="checkbox"/>	<input type="checkbox"/>	<input type="checkbox"/>	<input type="checkbox"/>	<input type="checkbox"/>	<input type="checkbox"/>	<input type="checkbox"/>	<input type="checkbox"/>
84	85	87	89	92	93	94	95



0 0 0 7

### ตอนที่ 3 ลักษณะการอยู่อาศัยของครัวเรือนส่วนบุคคล

ให้บันทึกรหัสลงใน

#### H1. "ประเภทที่อยู่อาศัยของครัวเรือนนี้"

(ถ้ามีหลายประเภท ให้บันทึกตามที่หัวหน้าครัวเรือนอยู่)

บ้านเดี่ยว.....	1	<input type="text"/>	H1
ทาวน์เฮ้าส์/บ้านแฝด/ทาวน์โฮม.....	2	96	
คอนโดมิเนียม/แมนชั่น.....	3		
แฟลต/อพาร์ทเมนท์/หอพัก.....	4		
ตึกแถว/ห้องแถว/เรือนแถว.....	5		
ห้องภายในบ้าน.....	6	} (ข้ามไปข้อ H3)	
ห้องภายในสำนักงาน.....	7		
เรือ/แพ/รถ.....	8		
อื่น ๆ (ระบุ).....	0		

#### H2. "ลักษณะของที่อยู่อาศัย" (ถามเฉพาะ H1 บันทึกที่รหัส 1-5)

ตึก.....	1	<input type="text"/>	H2
ไม้.....	2	97	
ครึ่งตึกครึ่งไม้.....	3		
ใช้วัสดุไม่ถาวรในท้องถิ่น เช่น ไม้ไผ่ ไบจาก.....	4		
ใช้วัสดุใช้แล้ว/วัสดุเหลือใช้ เช่น หีบ ลัง.....	5		
อื่น ๆ (ระบุ).....	6		

#### H3. "ลักษณะการครอบครอง ที่อยู่อาศัย ของคนในครัวเรือน" (ไม่รวมที่ดิน)

เป็นเจ้าของ			
- มี ภาระการผ่อนชำระ.....	1	<input type="text"/>	H3
- ไม่มี ภาระการผ่อนชำระ.....	2	98	
เช่าซื้อ.....	3		
เช่า.....	4	} (ข้ามไปข้อ H5)	
อยู่โดยไม่เสียค่าเช่าเพราะ			
- เป็นส่วนหนึ่งของค่าง้าง.....	5		
- ให้อยู่เปล่า.....	6		
อื่น ๆ (ระบุ).....	7		

#### H4. "ลักษณะการครอบครอง ที่ดิน ที่เป็นที่ตั้งของที่อยู่อาศัย"

(ถามเฉพาะ H3 บันทึกที่รหัส 1 - 3)

เป็นเจ้าของ.....	1	<input type="text"/>	H4
เช่าซื้อที่ดิน.....	2	99	
เช่า.....	3		
ไม่เสียค่าเช่าที่ดิน.....	4		
อื่น ๆ (ระบุ).....	5		

#### H5. "ครัวเรือนนี้มีห้องนอนและห้องอื่น ๆ ที่ใช้นอนกี่ห้อง" (บันทึก "จำนวน" ชิดขวา)

(ถ้า ไม่มี บันทึก "0" ชิดขวา)

ห้องนอน.....	<input type="text"/>	<input type="text"/>	H5A
	100		
ห้องอื่น ๆ ที่ใช้นอน.....	<input type="text"/>	<input type="text"/>	H5B
	102		

#### H6. "ครัวเรือนนี้ส่วนใหญ่ใช้แสงสว่างชนิดใด"

ไฟฟ้า		<input type="text"/>	H6
- การไฟฟ้า.....	1	104	
- พลังงานแสงอาทิตย์ (โซลาเซลล์).....	2		
- บ้านถาวร.....	3		
อื่น ๆ (ระบุ).....	4		

#### H7. "ครัวเรือนนี้ส่วนใหญ่ใช้เชื้อเพลิงชนิดใดประกอบอาหาร"

ก๊าซ.....	1	<input type="text"/>	H7
ถ่าน/ฟืน/เศษไม้.....	2	105	
ไฟฟ้า.....	3		
น้ำมันก๊าด/อื่น ๆ (ระบุ).....	4		
ไม่มีการหุงต้ม.....	5		

#### H8. "ครัวเรือนนี้ส่วนใหญ่ใช้ส้วมประเภทใด"

ส้วมแบบนั่งหยอ้เท้า.....	1	<input type="text"/>	H8
ส้วมแบบนั่งยอง.....	2	106	
ส้วมแบบนั่งหยอ้เท้า และส้วมแบบนั่งยอง.....	3		
ส้วมหลุม/ส้วมถัง/ส้วมถ้ำยลงแม่น้ำ ลำคลอง.....	4		
ไม่มีส้วม.....	5		

#### H9. "ครัวเรือนนี้ส่วนใหญ่ใช้ น้ำดื่ม และน้ำใช้ จากแหล่งใด"

(บันทึกที่รหัสประเภท น้ำดื่ม ใน H9A และ  
รหัสประเภท น้ำใช้ ใน H9B)

น้ำประปา.....	1	น้ำดื่ม	
น้ำประปาผ่านการบำบัด (ต้ม/กรอง).....	2	<input type="text"/>	H9A
น้ำบาดาล.....	3	107	
น้ำบ่อ.....	4	น้ำใช้	
น้ำจากแม่น้ำ/ลำธาร/คลอง/น้ำตก/ภูเขา.....	5	<input type="text"/>	H9B
น้ำฝน.....	6	108	
น้ำดื่มบรรจุขวด/ตู้ น้ำดื่มหยอดเหรียญ.....	7		
อื่น ๆ (ระบุ).....	8		

**ตอนที่ 3 ลักษณะการอยู่อาศัยของครัวเรือนส่วนบุคคล (ต่อ)**

 ให้บันทึกรหัสลงใน 
**HIO. "ณ วันที่ 1 ก.ค. 2553 ครัวเรือนเป็นเจ้าของเครื่องใช้เหล่านี้หรือไม่"**

ถ้า "เป็นเจ้าของ" บันทึกรหัส "1"

"ไม่เป็นเจ้าของ" บันทึกรหัส "0"

โทรทัศน์.....	<input type="checkbox"/>	HIOA	เครื่องซักผ้า.....	<input type="checkbox"/>	HIOG
เครื่องเล่น VCD/DVD.....	<input type="checkbox"/>	HIOB	เครื่องปรับอากาศ.....	<input type="checkbox"/>	HIOH
โทรศัพท์มือถือ.....	<input type="checkbox"/>	HIOC	รถยนต์ส่วนบุคคล/รถจักรยานยนต์.....	<input type="checkbox"/>	HIOI
คอมพิวเตอร์.....	<input type="checkbox"/>	HIOD	รถจักรยานยนต์.....	<input type="checkbox"/>	HIOJ
ตู้เย็น/ตู้แช่.....	<input type="checkbox"/>	HIOE	รถแทรกเตอร์ 4 ล้อ.....	<input type="checkbox"/>	HIOK
ไมโครเวฟ/เตาอบ.....	<input type="checkbox"/>	HIOF	รถไถ 2 ล้อ (รถไถเดินตาม).....	<input type="checkbox"/>	HIOL

109 - 114

115 - 120

**HIH. "ณ วันที่ 1 ก.ค. 2553 ในครัวเรือนมีอุปกรณ์/การใช้เทคโนโลยี เหล่านี้หรือไม่"**

ถ้า "มี" บันทึกรหัส "1"

"ไม่มี" บันทึกรหัส "0"

เคเบิลทีวี.....	<input type="checkbox"/>	HIHA
	121	
จานดาวเทียม.....	<input type="checkbox"/>	HIHB
	122	
อินเทอร์เน็ต.....	<input type="checkbox"/>	HIHC
	123	



**Part 2 Population questions**

Ask everyone							
Ordered number	Names and surname	Relationship to household head	Sex	Age	Month and year of birth		Religion
<i>(May/may not have name in house registration)</i>	Record military rank, title, <b>name and surname</b> <i>In the following order:</i>	<b>"What relationship with household head is [name]?"</b>  Record code <b>Member of private household</b> Head..... 1 Spouse..... 2 Children <i>(Including adopted and foster)</i> - Unmarried..... 3 - Married..... 4 Child-in-law..... 5 Grandchildren..... 6 Parents, grandparents and other relatives..... 7 Non-relative/servants/workers... 8 <b>Member of group of people household</b> Workers..... 8 Monk..... 9 Others..... 0	Record code Male..... 1 Female..... 2	<b>"How old is [name]?"</b>  Record <b>age at the last birthday</b> before 1-July-10  <b>If aged less than 1 year,</b> record "0", align right	<b>"Which month and year was [name] born?"</b>  - Record code of <b>month and year of birth</b>  e.g. If born on June, 2525 B.E. Record month "6" year (B.E.) "525" <i>(Record the last 3 digits)</i>  - If unknown month/year of birth <b>"Leave it blank"</b>		<b>"What religion is [name]?"</b>  Record code Buddhism..... 1 Islam..... 2 Christianity.... 3 Hinduism..... 4 Confucianism... 5 Sikhism..... 6 Others..... 7 No religion..... 8
F1	F2	F3	F4	F5	Month	Year (B.E.)	F8

<input type="text"/>			<input type="text"/>	<input type="text"/>	<input type="text"/>	<input type="text"/> 2 <input type="text"/>	<input type="text"/>
<input type="text"/>			<input type="text"/>	<input type="text"/>	<input type="text"/>	<input type="text"/> 2 <input type="text"/>	<input type="text"/>
<input type="text"/>			<input type="text"/>	<input type="text"/>	<input type="text"/>	<input type="text"/> 2 <input type="text"/>	<input type="text"/>
<input type="text"/>			<input type="text"/>	<input type="text"/>	<input type="text"/>	<input type="text"/> 2 <input type="text"/>	<input type="text"/>
<input type="text"/>			<input type="text"/>	<input type="text"/>	<input type="text"/>	<input type="text"/> 2 <input type="text"/>	<input type="text"/>
<input type="text"/>			<input type="text"/>	<input type="text"/>	<input type="text"/>	<input type="text"/> 2 <input type="text"/>	<input type="text"/>





**Part 2 Population questions (continued)**

Ask people aged 10 years or over		Ask people aged 13 years or over				
Literacy		Ask female only			Marital status <i>(As of 1-July-10)</i>	
"Can [name] read and write in Thai and/or other languages?"		"Does [name] have biological children?"	"How many biological children has [name] given birth to? <i>(Including still alive and deceased as of 1-July-10)</i>			
Thai	Other languages		Record code	Still alive children	Deceased children	Record code
Record code		Yes..... 1			Single..... 1	
Able..... 1	- Able, <b>specify the language</b>	(Continued)			Married or consensual union..... 2	
Unable..... 0	• If more than 1 language, specify the most fluent language	No..... 0			Widowed..... 3	
	- Unable	(Skip to F18)			Divorced..... 4	
	Record code "0", align right				Separated..... 5	
					Ever married but unknown current status..... 6	
			← If none, record "0", align right →			
			Living in this house	Living elsewhere		
	<b>F14</b>	<b>F15</b>	<b>F16</b>		<b>F17</b>	<b>F18</b>

<input type="text"/>	..... <input type="text"/>	<input type="text"/>	<input type="text"/>	<input type="text"/>	<input type="text"/>	<input type="text"/>
<input type="text"/>	..... <input type="text"/>	<input type="text"/>	<input type="text"/>	<input type="text"/>	<input type="text"/>	<input type="text"/>
<input type="text"/>	..... <input type="text"/>	<input type="text"/>	<input type="text"/>	<input type="text"/>	<input type="text"/>	<input type="text"/>
<input type="text"/>	..... <input type="text"/>	<input type="text"/>	<input type="text"/>	<input type="text"/>	<input type="text"/>	<input type="text"/>
<input type="text"/>	..... <input type="text"/>	<input type="text"/>	<input type="text"/>	<input type="text"/>	<input type="text"/>	<input type="text"/>
<input type="text"/>	..... <input type="text"/>	<input type="text"/>	<input type="text"/>	<input type="text"/>	<input type="text"/>	<input type="text"/>
57	58	60	61	63	65	67

Part 2 Population questions (continued)					
Ask people aged 15 years or over				Ask everyone	
Main occupation in the previous year (1-July-09 to 30-June-10)  "During the past year, what occupation did [name] spend the most time?"  - If not work, Record "Did not work" (Skip to F23)  - If work, Record "responsibility..... and position (if possible) ....." (If more than one, Record the most time spent)  e.g. Controlling warehouse system (Manager) Packing electrical wire into box Owner of tailor's shop/tailor Teacher in primary school Veterinarian Taxi driver/chauffeur Recording an account Electrical engineer Cultivating rice for sell Employed as dish cleaner Selling rice and curry  (Record code at office)	Ask only those who record occupation in F19			Place of birth	
	Type of industry or activity of work place  "What type of activity was [name]'s work place?"  Record  Type of industry/characteristics of work in details  e.g. Soft drink product company Electrical wire factory Tailor's shop Secondary school Veterinary hospital Taxi service/private car driver service Dealer shop for construction equipments The Electricity Generating Authority Growing rice for sale Noodles' shop Rice and curry pushcart  (Record code at office)	Work status  "What was [name]'s work status?"  Record code Employer..... 1 Own account worker without employee..... 2 Unpaid family worker..... 3 Government employee..... 4 State-owned enterprise employee..... 5 Private employee..... 6 Member of cooperative..... 7  (Record code by enumerator)	"At present, where is [name]'s work place?"  - If the work place is in • Thailand Record province of work place • Overseas country Record code "78"  - If not work Record code "98"  (Record code by enumerator)	"What province/country was [name] born?"  If born in • Thailand Record province of birth • Overseas country Record country of birth  (Record code by enumerator)	
F19	F20	F21	F22	Province	Country

<input type="text"/>	<input type="text"/>	<input type="text"/>	<input type="text"/>	<input type="text"/>	<input type="text"/>
<input type="text"/>	<input type="text"/>	<input type="text"/>	<input type="text"/>	<input type="text"/>	<input type="text"/>
<input type="text"/>	<input type="text"/>	<input type="text"/>	<input type="text"/>	<input type="text"/>	<input type="text"/>
<input type="text"/>	<input type="text"/>	<input type="text"/>	<input type="text"/>	<input type="text"/>	<input type="text"/>
<input type="text"/>	<input type="text"/>	<input type="text"/>	<input type="text"/>	<input type="text"/>	<input type="text"/>
<input type="text"/>	<input type="text"/>	<input type="text"/>	<input type="text"/>	<input type="text"/>	<input type="text"/>
<input type="text"/>	<input type="text"/>	<input type="text"/>	<input type="text"/>	<input type="text"/>	<input type="text"/>
<input type="text"/>	<input type="text"/>	<input type="text"/>	<input type="text"/>	<input type="text"/>	<input type="text"/>





**Part 2 Population questions (continued)**

Ask everyone

Duration in current municipality/local administration  "How many years has [name] lived continuously in this municipality/Tambon Administrative Organization?"  Record code Less than 1 year..... 0 1 year..... 1 2 years..... 2 3 years..... 3 4 years..... 4 Unknown accurate time but less than 5 yrs... 5 5 years or more/ since born..... 6 <i>(If code 6, skip to F28)</i>	Details of migration				Visible disabilities  "Does [name] have difficulty in the following?"  Record code No..... 0 Yes - Blindness in both eyes..... 1 - Unable to talk/communicate/ understand..... 2 - Lost arm or leg above wrist or ankle at least 1 side/ paralysis..... 3 - Psychiatric disorder/noisiness/ aggression/dumbness..... 4 - Autistic..... 5 - Delay in brain development/ mental retardation..... 6 - More than 1 disability as code 1 - 6..... 7	Respondent  Record code Self..... 1 Household member..... 2 Person outside household... 3	
	Ask people who answer "0 - 5" in F24			Ask people who moved within Thailand			Reason for migration  "Why did [name] migrate?"  Record code Seek work..... 1 Job assignment..... 2 Education..... 3 Follow family..... 4 Return home..... 5 Change residence..... 6 Move to institutional household..... 7 Others..... 8
	Previous residence "What place did [name] live in before moving to this municipality/Tambon Administrative Organization?" <i>(Only 1 answer)</i>						
	Moved within this province	Move from other province	Move from overseas country	"Did [name] move from Municipal or TAO.?"  Municipality... 1 TAO. .... 2			
- Within this district Record Name of district	Record Name of province	Record Name of country <i>(Skip to F27)</i>					
- Moved from other district Record Name of previous district							
District	Province	Country					
<b>F24</b>	<b>F25</b>			<b>F26</b>	<b>F27</b>	<b>F28</b>	<b>F29</b>

<input type="text"/>	<input type="text"/>	<input type="text"/>	<input type="text"/>	<input type="text"/>	<input type="text"/>	<input type="text"/>	<input type="text"/>
<input type="text"/>	<input type="text"/>	<input type="text"/>	<input type="text"/>	<input type="text"/>	<input type="text"/>	<input type="text"/>	<input type="text"/>
<input type="text"/>	<input type="text"/>	<input type="text"/>	<input type="text"/>	<input type="text"/>	<input type="text"/>	<input type="text"/>	<input type="text"/>
<input type="text"/>	<input type="text"/>	<input type="text"/>	<input type="text"/>	<input type="text"/>	<input type="text"/>	<input type="text"/>	<input type="text"/>
<input type="text"/>	<input type="text"/>	<input type="text"/>	<input type="text"/>	<input type="text"/>	<input type="text"/>	<input type="text"/>	<input type="text"/>
<input type="text"/>	<input type="text"/>	<input type="text"/>	<input type="text"/>	<input type="text"/>	<input type="text"/>	<input type="text"/>	<input type="text"/>
<input type="text"/>	<input type="text"/>	<input type="text"/>	<input type="text"/>	<input type="text"/>	<input type="text"/>	<input type="text"/>	<input type="text"/>
84	85	87	89	92	93	94	95

**Part 3 Housing characteristics (private household only)**

 Record code in 
**H1. "Type of dwelling"**

 (If **more than 1**, record where household head lives)

Detached house.....	1	<input type="checkbox"/>	H1
Town house/twin house/town home.....	2	96	
Condominium/mansion.....	3		
Flat/apartment/hostel.....	4		
Shop house/row house/row room.....	5		
Room in house.....	6	}	(Skip to H3)
Room in office.....	7		
Vehicle (boat,raft,car).....	8		
Others (specify).....	0		

**H2. "Construction materials" (Ask only if code in H1 is 1-5)**

Cement or brick.....	1	<input type="checkbox"/>	H2
Wood.....	2	97	
Cement/brick and wood.....	3		
Non-permanent materials in local area, e.g. bamboo, thatch.....	4		
Reused materials, e.g. boxes, crates.....	5		
Others (specify).....	6		

**H3. "Tenure of dwelling" (Excluding land)**

Owned			
- With a loan.....	1	<input type="checkbox"/>	H3
- Outright.....	2	98	
Hire purchase.....	3		
Rent.....	4	}	(Skip to H5)
Living rent free			
- Employer-provided.....	5		
- Other rent free.....	6		
Others (specify).....	7		

**H4. "Tenure of residential land" (Ask only if code in H3 is 1-3)**

Owner.....	1	<input type="checkbox"/>	H4
Hire purchase.....	2	99	
Rent.....	3		
Rent-free.....	4		
Others (specify).....	5		

**H5. "Number of rooms used for sleeping in this dwelling"**

 (Record "**amount**", align right) (If **no**, record "**0**", align right)

Number of bedroom.....	<input type="text"/>	<input type="text"/>	H5A
	100		
Number of other rooms used for sleeping.....	<input type="text"/>	<input type="text"/>	H5B
	102		

**H6. "Source of lighting used in this household"**

Electricity		<input type="checkbox"/>	H6
- Electricity authority.....	1	104	
- Solarcell.....	2		
- Generator.....	3		
Others (specify).....	4		

**H7. "Type of fuel used for cooking in this household"**

Gas.....	1	<input type="checkbox"/>	H7
Charcoal/wood.....	2	105	
Electricity.....	3		
Kerosene/others (specify).....	4		
No cooking.....	5		

**H8. "Type of toilet used in this household"**

Sitting toilet.....	1	<input type="checkbox"/>	H8
Squat toilet.....	2	106	
Sitting and squat toilet.....	3		
Pit toilet/defecate into river or canal.....	4		
No toilet.....	5		

**H9. "Main source of water for this household"**

 (Record main source of **drinking water** in **H9A** and  
record main source of **water for general use** in **H9B**)

Tap water.....	1	<b>Drinking</b>	
Purified tap water (boiled or filtered).....	2	<input type="checkbox"/>	H9A
Groundwater.....	3	107	
Well.....	4	<b>General use</b>	
Water from river/canal/waterfall/mountain.....	5	<input type="checkbox"/>	H9B
Rain water.....	6	108	
Bottled water/water vending machine.....	7		
Others (specify).....	8		

**Part 3 Housing characteristics (private household only) (continued)**

 Record code in 
**H10. "List of assets owned by household members as of 1-July-10"**

 If it **"has been owned"**, record **"1"**
**"has not been owned"**, record **"0"**

 Television set.....  **H10A**

 Washing machine.....  **H10G**

 VCD/DVD player.....  **H10B**

 Air conditioner.....  **H10H**

 Mobile telephone.....  **H10C**

 Private car/pickup truck/van.....  **H10I**

 Computer.....  **H10D**

 Motorbike.....  **H10J**

 Fridge/freezer.....  **H10E**

 Tractor, 4 wheels.....  **H10K**

 Microwave/cooking oven.....  **H10F**

 Tractor, 2 wheels (*walking tractor*) .....  **H10L**

109 - 114

115 - 120

**H11. "List of devices/technologies presented in this household as of 1-July-10"**

 If it **"has been presented"**, record **"1"**
**"has not been presented"**, record **"0"**

 Cable TV.....  **H11A**  
121

 Satellite dish.....  **H11B**  
122

 Internet.....  **H11C**  
123

## นิยามศัพท์ทางประชากร

1. **อัตราส่วนเพศ (Sex ratio)** หมายถึง อัตราส่วนของผู้ชายต่อผู้หญิงในประชากรกลุ่มหนึ่ง ปกติจะแสดงจำนวนผู้ชายต่อผู้หญิง 100 คน
2. **อัตราการเพิ่มของประชากร (Growth rate)** หมายถึง อัตราซึ่งประชากรเพิ่มขึ้น (หรือลดลง) ในปีหนึ่งอันเป็นผลจากการเพิ่มตามธรรมชาติและการย้ายถิ่นสุทธิ แสดงในรูปร้อยละของประชากรที่ใช้เป็นฐาน
3. **อัตราส่วนการเป็นภาระ (อัตราส่วนพึ่งพิงทางอายุ : Age dependency ratio)** หมายถึง อัตราส่วนของประชากรที่อยู่ในกลุ่มอายุนอกวัยแรงงานต่อประชากรในวัยแรงงาน โดยมีข้อสมมุติว่า ประชากรในกลุ่มอายุนอกวัยแรงงานที่ต้องพึ่งพิงทางเศรษฐกิจ ได้แก่ กลุ่มประชากรวัยเด็ก (อายุต่ำกว่า 15 ปี) และกลุ่มประชากรสูงอายุ (อายุ 60 หรือ 65 ปีขึ้นไป) ส่วนประชากรที่เป็นที่พึ่งพิงทางเศรษฐกิจของประชากรกลุ่มอื่น คือ ประชากรวัยแรงงาน (อายุ 15-59 หรือ 15-64 ปี) อัตราส่วนการเป็นภาระแสดงอัตราส่วนต่อประชากร 100 คน
4. **อายุมัธยฐาน (Median age)** หมายถึง อายุตรงกลางซึ่งแบ่งประชากรออกเป็นสองส่วนจำนวนเท่า ๆ กัน โดยประชากรส่วนหนึ่งมีอายุน้อยกว่า และอีกส่วนหนึ่งมีอายุมากกว่าอายุตรงกลางนี้
5. **ความหนาแน่นของประชากร (Population density)** หมายถึง ประชากรต่อหน่วยของพื้นที่ (จำนวนบุคคลต่อตารางกิโลเมตร หรือจำนวนบุคคลต่อพื้นที่ที่ใช้การได้หนึ่งตารางกิโลเมตร)
6. **อายุเฉลี่ยแรกสมรส (Average Age at first marriage)** หมายถึง อายุเฉลี่ยของประชากรเมื่อเปลี่ยนสถานภาพจากโสดเป็นสมรส อายุเฉลี่ยเมื่อแรกสมรสเป็นดัชนีที่แสดงว่าประชากรส่วนใหญ่อยู่เป็นโสดจนถึงอายุเท่าไร
7. **บุตรเกิดรอด (Children ever born : CEB)** หมายถึง จำนวนลูกทั้งหมดที่มารดาได้ให้กำเนิดตั้งแต่เริ่มเข้าสู่วัยเจริญพันธุ์จนถึงปัจจุบัน
8. **บุตรที่มีชีวิตอยู่ (Children still living : CHL)** หมายถึง บุตรเกิดรอดที่ปัจจุบันยังมีชีวิตอยู่

# คณะผู้จัดทำ CD - ROM

หน่วยงานเจ้าของเรื่อง

สำนักงานสถิติจังหวัดเลย  
โทร. 0 4281 1162

หน่วยงานผลิตและออกแบบ

กลุ่มบูรณาการข้อมูลสถิติ  
สำนักสถิติพยากรณ์  
โทร. 0 2141 7494



ตารางสถิติในรูปแบบ Format Excel

# ตารางประชากร

# ตารางสถิติในรูปแบบ Format Excel

## ตารางประชากร

- ตารางที่ 1 ประชากรจำแนกตามเพศ ครั้วเรือนจำแนกตามประเภทของครั้วเรือน อำเภอ และเขตการปกครอง
- ตารางที่ 2 ประชากรจำแนกอายุรายปี เพศ และเขตการปกครอง
- ตารางที่ 3 ประชากรจำแนกตามกลุ่มอายุ เพศ อำเภอ และเขตการปกครอง
- ตารางที่ 4 ประชากรจำแนกตามศาสนา เพศ และเขตการปกครอง
- ตารางที่ 5 ประชากรจำแนกตามสัญชาติ เพศ และเขตการปกครอง
- ตารางที่ 6 ประชากรจำแนกตามภาษาที่ใช้พูดในครั้วเรือน เพศ และเขตการปกครอง
- ตารางที่ 7 ประชากรอายุ 3 ปีขึ้นไป จำแนกตามระดับชั้นที่กำลังเรียน กลุ่มอายุ เพศ และเขตการปกครอง
- ตารางที่ 8 ประชากรอายุ 3 ปีขึ้นไป จำแนกตามระดับชั้นที่เรียนสำเร็จ กลุ่มอายุ เพศ และเขตการปกครอง
- ตารางที่ 9 ประชากรอายุ 10 ปีขึ้นไป จำแนกตามการอ่านออกเขียนได้ กลุ่มอายุ เพศ และเขตการปกครอง
- ตารางที่ 10 ประชากรอายุ 13 ปีขึ้นไป จำแนกตามสถานภาพสมรส กลุ่มอายุ เพศ และเขตการปกครอง
- ตารางที่ 11 หญิงเคยสมรสอายุ 13 ปีขึ้นไป จำแนกตามจำนวนบุตรเกิดรอด จำนวนบุตรเกิดรอดโดยเฉลี่ย กลุ่มอายุของหญิง และเขตการปกครอง
- ตารางที่ 12 หญิงเคยสมรสอายุ 13 ปีขึ้นไป จำแนกตามจำนวนบุตรที่มีชีวิตอยู่ จำนวนบุตรที่มีชีวิตอยู่โดยเฉลี่ย กลุ่มอายุของหญิง และเขตการปกครอง
- ตารางที่ 13 ประชากร จำแนกตามลักษณะความพิการ เพศ และเขตการปกครอง
- ตารางที่ 14 ประชากรอายุ 15 ปีขึ้นไปทำงานในรอบปี จำแนกตามหมวดอาชีพ กลุ่มอายุ เพศ และเขตการปกครอง
- ตารางที่ 15 ประชากรอายุ 15 ปีขึ้นไปทำงานในรอบปี จำแนกตามหมวดอุตสาหกรรม กลุ่มอายุ เพศ และเขตการปกครอง
- ตารางที่ 16 ประชากรอายุ 15 ปีขึ้นไปทำงานในรอบปี จำแนกตามสถานภาพการทำงาน กลุ่มอายุ เพศ และเขตการปกครอง
- ตารางที่ 17 ประชากรจำแนกตามสถานที่เกิด เพศ และเขตการปกครอง
- ตารางที่ 18 ประชากร จำแนกตามลักษณะการย้ายถิ่น เพศ และเขตการปกครอง
- ตารางที่ 19 ประชากรที่ย้ายถิ่นภายใน 5 ปี จำแนกตามสถานที่อยู่ก่อนย้าย กลุ่มอายุ และเพศ
- ตารางที่ 20 ประชากรที่ย้ายถิ่นภายใน 5 ปี จำแนกตามเหตุผลของการย้ายถิ่น เพศ และเขตการปกครอง
- ตารางที่ 21 ประชากรจำแนกตามการมีชื่อในทะเบียนบ้าน เพศ และเขตการปกครอง
- ตารางที่ 22 ครั้วเรือนส่วนบุคคลจำแนกตามกลุ่มอายุของหัวหน้าครั้วเรือน เพศ และเขตการปกครอง



ตารางเคหะ

# ตารางสถิติในรูปแบบ Format Excel

## ตารางคะแนน

- ตารางที่ 1 คิวเรือส่วนบุคคล จำแนกตามประเภทของที่อยู่อาศัย การครอบครองที่อยู่อาศัย และเขตการปกครอง
- ตารางที่ 2 คิวเรือส่วนบุคคล จำแนกตามประเภทของที่อยู่อาศัย ลักษณะของที่อยู่อาศัย และเขตการปกครอง
- ตารางที่ 3 คิวเรือส่วนบุคคล จำแนกตามการถือกรรมสิทธิ์ที่ดิน การครอบครองที่อยู่อาศัย และเขตการปกครอง
- ตารางที่ 4 คิวเรือส่วนบุคคล จำแนกตามขนาดของครัวเรือน ประเภทของที่อยู่อาศัย และเขตการปกครอง
- ตารางที่ 5 คิวเรือส่วนบุคคล จำแนกตามเชื้อเพลิงส่วนใหญ่ที่ใช้ในการประกอบอาหาร ประเภทของที่อยู่อาศัย และเขตการปกครอง
- ตารางที่ 6 คิวเรือส่วนบุคคล จำแนกตามลักษณะการใช้ส้วม ประเภทของที่อยู่อาศัย และเขตการปกครอง
- ตารางที่ 7 คิวเรือส่วนบุคคล จำแนกตามแหล่งที่มาของน้ำดื่ม และน้ำใช้ส่วนใหญ่ ประเภทของที่อยู่อาศัย และเขตการปกครอง
- ตารางที่ 8 คิวเรือส่วนบุคคล จำแนกตามการเป็นเจ้าของเครื่องใช้ การมีอุปกรณ์เทคโนโลยี และเขตการปกครอง