



สำมะโนประชากรและเคหะ พ.ศ. 2553

The 2010 Population and Housing Census

จังหวัดราชบุรี

Changwat Ratchaburi



สำนักงานสถิติแห่งชาติ
National Statistical Office



หนังสือสำมะโนประชากรและเคหะ พ.ศ. ๒๕๕๓
สำนักงานสถิติแห่งชาติ

คำนำ

บทสรุปผู้บริหาร

ตัวชี้วัดที่สำคัญ พ.ศ. 2533 - 2553

บทที่ 1 บทนำ

- ❖ ความเป็นมา
- ❖ วัตถุประสงค์
- ❖ ประโยชน์ของข้อมูล
- ❖ ดัชนีรวม
- ❖ วันสำมะโน
- ❖ ข้อมูลที่เกิดรวบรวม
- ❖ วิธีการเก็บรวบรวมข้อมูล
- ❖ บทนิยาม
- ❖ ข้อสังเกตสำหรับผู้ใช้อข้อมูล

บทที่ 2 บทสรุป

ภาคประชากร

- ❖ ลักษณะทางประชากร
- ❖ ลักษณะทางสังคมและเศรษฐกิจ
- ❖ ภาวะเจริญพันธุ์
- ❖ การย้ายถิ่น

ภาคเคหะ

- ❖ ประเภทและลักษณะของที่อยู่อาศัย
- ❖ การครอบครองที่อยู่อาศัยและที่ดินที่เป็นที่ตั้งของที่อยู่อาศัย
- ❖ แหล่งที่มาของน้ำดื่มน้ำใช้
- ❖ ประเภทของการใช้ส้วม
- ❖ การใช้เชื้อเพลิงในการประกอบอาหาร
- ❖ การเป็นเจ้าของเครื่องใช้ในครัวเรือน

สารบัญตารางสถิติ

- ❖ ตารางประชากร
- ❖ ตารางเคหะ

ภาคผนวก

- ❖ วิธีการประมาณผล
- ❖ แบบสอบถาม (แบบแจกนับ สปค.2)
- ❖ นิยามศัพท์ทางประชากร

คณะผู้จัดทำ CD-ROM

หน่วยงานที่เผยแพร่

ตารางสถิติในรูปแบบ Format Excel

- ❖ ตารางประชากร
- ❖ ตารางเคหะ

หน่วยงานเจ้าของเรื่อง	<p>สำนักสถิติสังคม สำนักงานสถิติแห่งชาติ โทรศัพท์ 0 2143 1334 0 2142 1254 โทรสาร 0 2143 8137 ไปรษณีย์อิเล็กทรอนิกส์ : spophouc@nso.go.th</p>
หน่วยงานที่เผยแพร่	<p>สำนักสถิติพยากรณ์ สำนักงานสถิติแห่งชาติ ศูนย์ราชการเฉลิมพระเกียรติ 80 พรรษาฯ อาคารรัฐประศาสนภักดี ชั้น 2 ถนนแจ้งวัฒนะ เขตหลักสี่ กรุงเทพฯ 10210 โทรศัพท์ 0 2142 1234 0 2141 7501 โทรสาร 0 2143 8133 ไปรษณีย์อิเล็กทรอนิกส์ : services@nso.go.th</p>
ปีที่จัดพิมพ์	2555
Division-in-Charge	<p>Population Statistics Group Social Statistics Bureau National Statistical Office, Tel. +66 (0) 2143 1334 +66 (0) 2142 1254 Fax. +66 (0) 2143 8137 E-mail : spophouc@nso.go.th</p>
Distributed by	<p>Statistical Forecasting Bureau, National Statistical Office, The Government Complex, Rattaprasasanabhakti Building, 2nd Floor, Chaeng Watthana Rd., Laksi, Bangkok 10210 Tel. +66 (0) 2142 1234 +66 (0) 2141 7501 Fax. +66 (0) 2143 8133 E-mail : services@nso.go.th</p>
Published	2012

คำนำ

สำนักงานสถิติแห่งชาติ ได้จัดทำสำมะโนประชากรและเคหะทุก 10 ปี ตามข้อเสนอแนะขององค์การสหประชาชาติ เพื่อเก็บรวบรวมข้อมูลพื้นฐานเกี่ยวกับจำนวนและลักษณะต่าง ๆ ทางเศรษฐกิจและสังคม ตลอดจนสภาพการอยู่อาศัยของประชากรทุกคนตามที่อยู่จริงทั่วราชอาณาจักร ดังนั้นการทำสำมะโนประชากรและเคหะจึงเป็นเสมือนการฉายภาพนิ่งของประชากรและเคหะของประเทศไทยในขณะเวลาหนึ่ง เพื่อแสดงให้เห็นจำนวนและลักษณะต่างๆ ของประชากรที่อยู่จริงในประเทศไทย ณ วันสำมะโน (1 กันยายน 2553)

เนื่องจากปริมาณงานทั้งประเทศมีจำนวนมาก การประมวลผลข้อมูลรายละเอียดไม่อาจแล้วเสร็จในเวลาอันสั้น สำนักงานสถิติแห่งชาติ ตระหนักถึงความต้องการใช้ข้อมูลอย่างรีบด่วนของผู้ที่เกี่ยวข้องทุก ๆ ฝ่าย จึงได้จัดทำรายงานผลเบื้องต้น จากสำมะโนประชากรและเคหะ พ.ศ. 2553 เพื่อเสนอผลที่สำคัญในภาพรวมของประชากรและที่อยู่อาศัยในระดับจังหวัด ภาค และเขตการปกครอง ต่อมาได้จัดทำรายงานผลล่วงหน้า โดยเลือกครัวเรือนตัวอย่าง 1% มาทำการประมวลผลก่อน เพื่อเสนอจำนวนและลักษณะต่าง ๆ ของประชากรและลักษณะของที่อยู่อาศัย ซึ่งเสนอผลในระดับภาคและระดับประเทศ

รายงานฉบับนี้ เป็นรายงานฉบับสมบูรณ์รายจังหวัด โดยประมวลผลข้อมูลจากครัวเรือนทั้งหมดในจังหวัด เพื่อเสนอข้อมูลรายละเอียดต่าง ๆ และตัวชี้วัดทางประชากร เศรษฐกิจ และสังคม ตลอดจนลักษณะของที่อยู่อาศัยในระดับจังหวัดตามเขตการปกครอง หลังจากรายงานผลรายจังหวัดเสร็จสิ้นแล้ว จะนำเสนอรายงานผลรายภาค และฉบับทั่วราชอาณาจักรต่อไป

สำมะโนประชากรและเคหะ พ.ศ. 2553 เป็นโครงการจัดเก็บข้อมูลสถิติขนาดใหญ่ที่ได้รับความร่วมมือจากภาคประชาชนในการให้ข้อมูลที่ถูกต้องตามความเป็นจริง มีการบูรณาการทรัพยากรและองค์ความรู้กับหน่วยงานภาครัฐและภาคเอกชน ทั้งในส่วนกลางและส่วนภูมิภาค ตลอดจนสื่อมวลชน ดังนั้นสำนักงานสถิติแห่งชาติจึงขอขอบคุณทุกท่านที่ได้ให้ความร่วมมืออย่างดีมา ณ ที่นี้

สำนักงานสถิติแห่งชาติ
กระทรวงเทคโนโลยีสารสนเทศและการสื่อสาร

บทสรุปผู้บริหาร

สำนักงานสถิติแห่งชาติ ได้จัดทำสำมะโนประชากรและเคหะทุก 10 ปี ตามข้อเสนอแนะขององค์การสหประชาชาติ ซึ่งขณะนี้ประมาณ 230 ประเทศทั่วโลกได้มีการจัดทำสำมะโน สำหรับการจัดทำของประเทศไทยในปี 2553 นี้ เป็นการจัดทำสำมะโนประชากรครั้งที่ 11 และสำมะโนเคหะครั้งที่ 5 ซึ่งเป็นวาระครบรอบ 100 ปีสำมะโนประชากรของประเทศไทย เพื่อแสดงให้เห็นจำนวน และลักษณะต่างๆ ของประชากรตามที่อยู่จริงในประเทศไทยและที่อยู่อาศัยจริงของประชากร ณ วันสำมะโน (1 กันยายน 2553)

จากการจัดเก็บรวบรวมข้อมูล ในปี 2553 ของจังหวัดราชบุรี สรุปการนำเสนอข้อมูลเป็น 2 ภาค ได้แก่ ภาคประชากร และภาคเคหะ ดังนี้

1. ภาคประชากร

1. ลักษณะทางประชากร

1.1 จำนวนประชากรและการกระจายตัวของประชากร

ประชากรที่อาศัยในจังหวัดราชบุรี ณ วันที่ 1 กันยายน 2553 มีจำนวน 796,748 คน เป็นชาย 358,148 คน และหญิง 411,600 คน อัตราส่วนเพศชายต่อหญิงเท่ากับ 93.6 อัตราเพิ่มโดยเฉลี่ยของประชากรช่วงปี 2543 – 2553 คิดเป็นร้อยละ 0.07 ต่อปี ประชากรส่วนใหญ่อาศัยอยู่นอกเขตเทศบาล ร้อยละ 60.1 อาศัยอยู่ในเขตเทศบาล ร้อยละ 39.9 อำเภอเมืองราชบุรีมีประชากรอาศัยอยู่มากที่สุด ร้อยละ 23.7 อำเภอดำเนินสะดวก มีประชากรอาศัยอยู่น้อยที่สุด คือ ร้อยละ 1.4

เมื่อพิจารณาถึงความหนาแน่นของประชากร พบว่า จังหวัดราชบุรีมีจำนวนประชากรโดยเฉลี่ยประมาณ 153.3 คน ต่อพื้นที่ 1 ตารางกิโลเมตร อำเภอเมืองราชบุรีมีความหนาแน่นของประชากรมากที่สุด คือ 438.6 คน ต่อพื้นที่ 1 ตารางกิโลเมตร และอำเภอบ้านคามีความหนาแน่นของประชากรน้อยที่สุด คือ 22.2 คน ต่อพื้นที่ 1 ตารางกิโลเมตร

1.2 จำนวนครัวเรือน ขนาดของครัวเรือนและเพศของหัวหน้าครัวเรือน

จำนวนครัวเรือนในจังหวัดราชบุรีมีทั้งสิ้น 235,939 ครัวเรือน โดยเป็นครัวเรือนส่วนบุคคลจำนวน 233,704 ครัวเรือน และครัวเรือนกลุ่มบุคคล (เช่น ครัวเรือนสถาบัน ครัวเรือนคนงาน) จำนวน 2,235 ครัวเรือน มีขนาดครัวเรือนส่วนบุคคลโดยเฉลี่ยเท่ากับ 3.3 คน

สำหรับหัวหน้าครัวเรือนส่วนบุคคลส่วนใหญ่เป็นชายมากกว่าหญิง คือ ร้อยละ 60.7 และ ร้อยละ 39.3 ตามลำดับ

1.3 โครงสร้างทางอายุ และเพศของประชากร

เมื่อพิจารณาประชากรของจังหวัดราชบุรีตามกลุ่มอายุ พบว่า มีประชากรวัยเด็ก (อายุ 0 – 14 ปี) ร้อยละ 19.0 ประชากรวัยแรงงาน (อายุ 15 – 59 ปี) ร้อยละ 66.4 และประชากรวัยสูงอายุ (อายุ 60 ปีขึ้นไป) ร้อยละ 14.6 โดยในเขตเทศบาลมีสัดส่วนของประชากรวัยแรงงานและวัยสูงอายุ สูงกว่านอกเขตเทศบาล ขณะที่ประชากรวัยเด็กนอกเขตเทศบาลสูงกว่าในเขตเทศบาล ถ้าเปรียบเทียบระหว่าง เพศ พบว่า สัดส่วนของประชากรวัยเด็ก ประชากรวัยแรงงานจะเป็นชายสูงกว่าหญิง ในขณะที่ประชากรสูงอายุจะเป็นหญิงมากกว่าชาย

อายุขัยโดยเฉลี่ยของประชากร ประมาณ 35.5 ปี โดยที่ประชากรในเขตเทศบาลและนอกเขตเทศบาลมีอายุโดยเฉลี่ยใกล้เคียงกัน สำหรับอัตราส่วนการเป็นภรรยา นั้น พบว่า อัตราส่วนการเป็นภรรยา คิดเป็น 50.6 อัตราส่วนการเป็นภรรยาวัยเด็กเท่ากับ 28.6 และอัตราส่วนการเป็นภรรยาวัยชราเท่ากับ 22.0 (แผนภูมิ 1)

แผนภูมิ 1 ลักษณะกลุ่มอายุทางประชากร จำแนกตามเขตการปกครอง

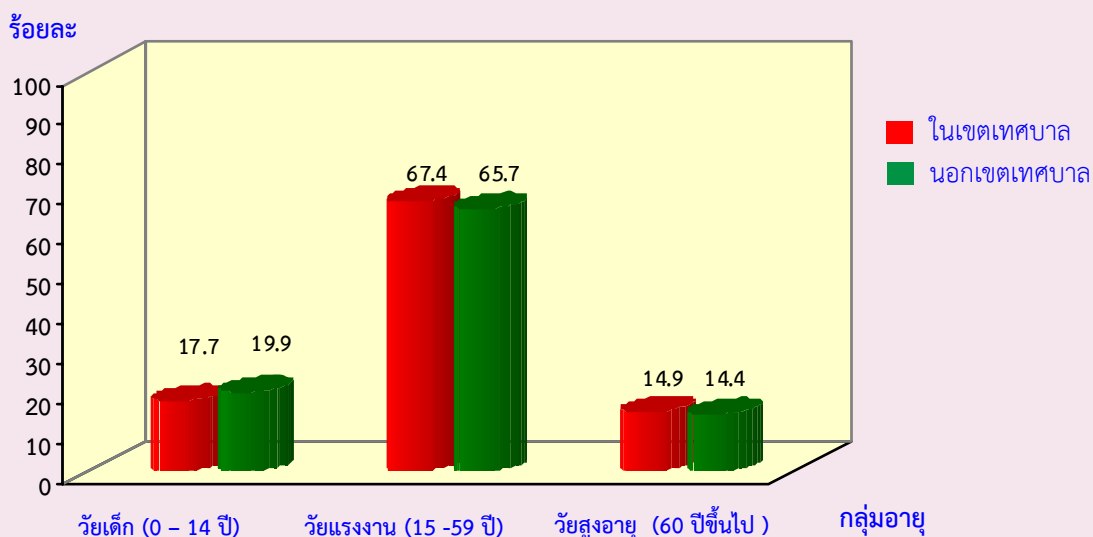

1.4 ศาสนาและสัญชาติ

ประชากรในจังหวัดราชบุรีส่วนใหญ่นับถือศาสนาพุทธ ร้อยละ 98.1 รองลงมานับถือศาสนาคริสต์ ร้อยละ 1.3 และศาสนาอิสลาม ร้อยละ 0.4 อื่นๆ ร้อยละ 0.2

ประชากรในจังหวัดราชบุรีส่วนใหญ่ หรือร้อยละ 96.0 เป็นผู้ที่มีสัญชาติไทย ร้อยละ 2.6 เป็นคนสัญชาติพม่า สัญชาติกัมพูชาและลาวมีสัดส่วนเท่ากันคือ ร้อยละ 0.1 และที่เหลือเป็นผู้มีสัญชาติอื่น ๆ (ร้อยละ 1.0)

1.5 สถานภาพสมรส

เมื่อพิจารณาถึงสถานภาพสมรส พบว่า ประชากรอายุตั้งแต่ 13 ปีขึ้นไปเป็นผู้ที่สมรสเกินกว่า ร้อยละ 50 สัดส่วนของผู้ที่สมรสชายและหญิงมีค่าใกล้เคียงกัน (ร้อยละ 54.9 และ 54.4 ตามลำดับ) สัดส่วนของประชากรชายจะอยู่เป็นโสดมากกว่าหญิง คือ ร้อยละ 36.2 และ 26.8 ตามลำดับ ในขณะที่เพศหญิงจะเป็นหม้าย หย่า และแยกกันอยู่เป็นสัดส่วนสูงกว่าเพศชาย มากกว่า 2 เท่า ร้อยละ 18.8 และ 8.9 ตามลำดับ

1.6 การมีชื่อในทะเบียนบ้าน

ประชากรที่อาศัยอยู่ในจังหวัดราชบุรี และมีชื่ออยู่ในทะเบียนบ้านที่อาศัยอยู่ ร้อยละ 82.7 มีชื่ออยู่ในทะเบียนบ้านอื่นในจังหวัดราชบุรี ร้อยละ 10.5 มีชื่อในทะเบียนบ้านในจังหวัดอื่น ร้อยละ 4.3 ส่วนที่เหลือเป็นผู้ที่มีชื่อในทะเบียนบ้านในประเทศอื่นๆ หรือไม่มีในที่ไหนเลย ร้อยละ 2.1 และ 0.4 ตามลำดับ

2. ลักษณะทางสังคมและเศรษฐกิจ

2.1 การศึกษา

ประชากรกลุ่มอายุ 6 – 24 ปี ที่ไม่ได้กำลังเรียนหนังสือมีประมาณร้อยละ 30.1 เป็นชาย ร้อยละ 32.6 และหญิงร้อยละ 27.6 ตามลำดับ ซึ่งประชากรในเขตเทศบาลที่ไม่ได้กำลังเรียนหนังสือ มีสัดส่วนสูงกว่านอกเขตเทศบาล คือ ร้อยละ 30.9 และร้อยละ 29.6 ตามลำดับ ประชากรกลุ่มอายุ 15 ปีขึ้นไป ที่สำเร็จการศึกษาสูงกว่าระดับประถมศึกษา ประมาณร้อยละ 41.6 เป็นชายร้อยละ 44.7 หญิงร้อยละ 38.9 ตามลำดับ ประชากรที่อยู่ในเขตเทศบาลมีสัดส่วนสูงกว่านอกเขตเทศบาล คือ ร้อยละ 46.5 และ 38.4 ถ้าพิจารณาถึงปีการศึกษาเฉลี่ยของประชากรอายุ 15 ปีขึ้นไป พบว่า ประชากรในจังหวัดราชบุรีมีการศึกษาเฉลี่ย 7.6 ปี ซึ่งชายมีการศึกษาเฉลี่ยสูงกว่าหญิงเล็กน้อย คือ ร้อยละ 7.7 และ 7.4 ตามลำดับ

2.2 การอ่านออกและเขียนได้

ประชากรอายุ 15 ปีขึ้นไป สามารถอ่านออกเขียนได้ภาษาไทย ร้อยละ 96.3 มีสัดส่วนการอ่านออกเขียนได้ของเพศหญิงสูงกว่าเพศชายเล็กน้อย คือ ร้อยละ 96.6 และ 96.0 ตามลำดับ และประชากรนอกเขตเทศบาลมีอัตราการอ่านออกเขียนได้ภาษาไทยสูงกว่าประชากรในเขตเทศบาล คือ ร้อยละ 97.1 และ 95.0 ตามลำดับ ส่วนประชากรที่อ่านออกเขียนได้ภาษาอื่น ได้แก่ ภาษาพม่า กระเหรี่ยง และอังกฤษ ในเขตเทศบาลมีอัตราการอ่านออกเขียนได้ภาษาอื่นสูงกว่านอกเขตเทศบาล คือ ร้อยละ 16.0 และ 10.2

2.3 การทำงานในรอบปี

2.3.1 อุตสาหกรรม

ประชากรอายุ 15 ปีขึ้นไป ที่มีงานทำในรอบปีที่แล้ว (1 กันยายน 2552 ถึง 31 สิงหาคม 2553) มีจำนวน 466,092 คน คิดเป็นร้อยละ 72.2 ของประชากรอายุ 15 ปีขึ้นไป เป็นชาย ร้อยละ 50.8 และหญิง ร้อยละ 49.2 ส่วนประชากรที่มีอายุ 15 ปีขึ้นไปที่ไม่มียานทำ ร้อยละ 27.8 ผู้ที่ทำงานในภาคเกษตรกรรม ร้อยละ 33.7 และนอกภาคเกษตรกรรม ร้อยละ 66.3 โดยส่วนใหญ่ทำงานในสาขาการผลิตมากที่สุด ร้อยละ 22.1

ส่วนผู้มีงานทำทั้งในเขตเทศบาลและนอกเทศบาลส่วนใหญ่ทำงานนอกภาคเกษตรกรรม โดยทำงานในสาขาการผลิตมากที่สุดคือ ร้อยละ 25.1 และร้อยละ 20.1 ตามลำดับ ส่วนผู้มีงานทำนอกเขตเทศบาลส่วนใหญ่ทำงานในภาคเกษตรกรรม ร้อยละ 42.4 (แผนภูมิ 2)

แผนภูมิ 2 ร้อยละของผู้มีงานทำ จำแนกตามอุตสาหกรรม และเขตการปกครอง

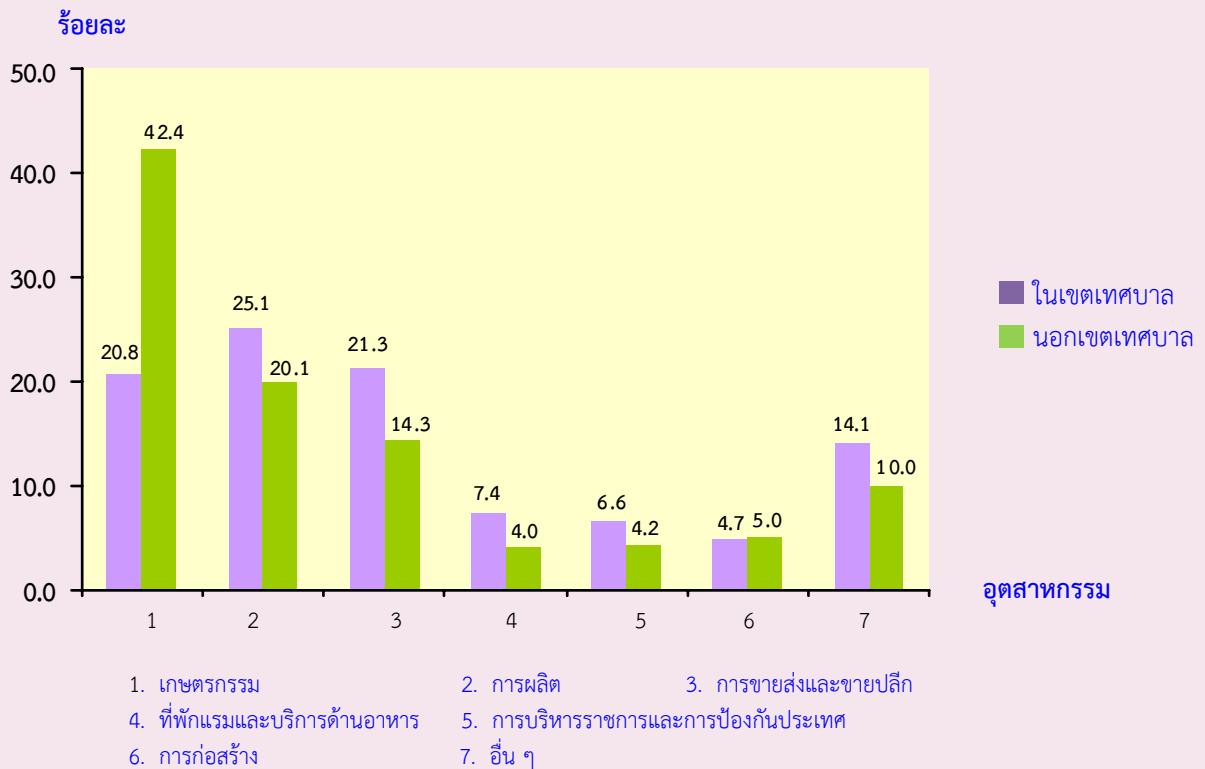

2.3.2 สถานภาพการทำงาน

ผู้มีงานทำในรอบปีส่วนใหญ่ทำงานในฐานะลูกจ้าง ร้อยละ 51.7 รองลงมาคือ ทำงานส่วนตัวโดยไม่มีลูกจ้าง ร้อยละ 31.7 โดยผู้หญิงทำงานในฐานะช่วยธุรกิจครัวเรือนโดยไม่ได้รับค่าจ้างสูงกว่าผู้ชาย คือ ร้อยละ 17.7 และ 9.4 ตามลำดับ ขณะที่ผู้ชายประกอบธุรกิจส่วนตัวโดยไม่มีลูกจ้าง มีสัดส่วนมากกว่าผู้หญิง คือ ร้อยละ 32.7 และ 30.8

เมื่อพิจารณาถึงผู้มีงานทำ จำแนกตามเขตการปกครองพบว่า ผู้ประกอบธุรกิจส่วนตัวโดยไม่มีลูกจ้างและช่วยธุรกิจครัวเรือนโดยไม่ได้รับค่าจ้าง นอกเขตเทศบาลมีสัดส่วนสูงกว่าในเขตเทศบาล ส่วนผู้มีสถานภาพการทำงานเป็นนายจ้างในเขตเทศบาลมีสัดส่วนสูงกว่านอกเขตเทศบาล คือ ร้อยละ 3.4 และ 2.3 ตามลำดับ (แผนภูมิ 3)

แผนภูมิ 3 ร้อยละของผู้มีงานทำ จำแนกตามสถานภาพการทำงาน และเพศ

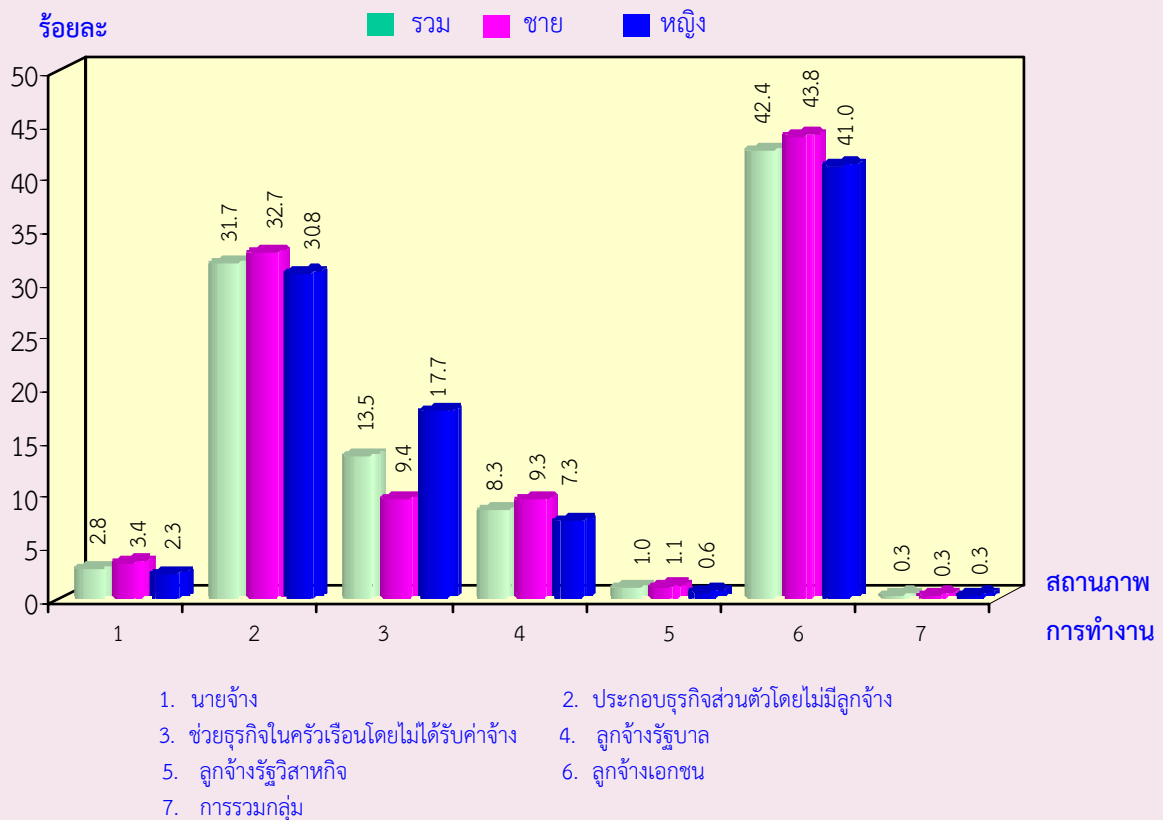

3. ภาวะการเจริญพันธุ์

3.1 บุตรเกิดรอดและจำนวนบุตรที่มีชีวิตอยู่

ผู้หญิงที่มีอายุ 13 ปีขึ้นไปทุกคน ในเรื่องของการมีบุตร พบว่า ผู้หญิง 1 คน มีบุตรที่ตนเองเป็นผู้ให้กำเนิดและมีชีวิตอยู่ขณะคลอดหรือบุตรเกิดรอดโดยเฉลี่ย มีประมาณ 1.44 คน โดยหญิงที่อยู่ในเขตเทศบาลมีจำนวนบุตรเกิดรอดโดยเฉลี่ยต่ำกว่าหญิงที่อยู่นอกเขตเทศบาลเล็กน้อย คือ 1.39 คน และ 1.49 คน ตามลำดับ แต่เมื่อพิจารณาเฉพาะหญิงเคยสมรสที่อยู่ในวัยเจริญพันธุ์อายุ 15-49 ปี พบว่า มีบุตรเกิดรอดโดยเฉลี่ย 1.43 คน ซึ่งต่ำกว่าเมื่อ 10 ปีที่แล้ว (1.74 คน) ซึ่งสอดคล้องกับอายุเฉลี่ยที่สมรสครั้งแรกสูงขึ้นทั้งชายและหญิง

เมื่อพิจารณาอายุเฉลี่ยเมื่อสมรสครั้งแรก (SMAM) พบว่า ผู้หญิงแต่งงานเร็วกว่าผู้ชาย โดยผู้หญิงแต่งงานครั้งแรกเมื่ออายุเฉลี่ยประมาณ 23.1 ปี ส่วนผู้ชายแต่งงานครั้งแรกเมื่ออายุเฉลี่ยประมาณ 27.8 ปี และประชากรทั้งชายและหญิงที่อยู่ในเขตเทศบาลจะแต่งงานช้ากว่าผู้ที่อยู่นอกเขตเทศบาล

4. การย้ายถิ่น

4.1 สถานที่เกิดและระยะเวลาการอยู่อาศัยในสถานที่อยู่ปัจจุบัน

ประชากรที่เกิดและอาศัยอยู่ในจังหวัดราชบุรีมี ร้อยละ 85.1 ส่วนประชากรที่เกิดในจังหวัดอื่น หรือไม่ได้อาศัยอยู่ในจังหวัดที่เกิดมีร้อยละ 14.9 ซึ่งส่วนใหญ่จะอาศัยอยู่ในเขตเทศบาลมากกว่านอกเขตเทศบาล (ร้อยละ 17.9 และ ร้อยละ 13.0 ตามลำดับ) ส่วนประชากรที่มีการย้ายถิ่นในจังหวัดราชบุรีในช่วง 5 ปี (พ.ศ. 2548 – 2553) มีประมาณร้อยละ 8.4 ของประชากรทั้งจังหวัดโดยในเขตเทศบาลมีสัดส่วนของผู้ที่ย้ายถิ่นสูงกว่านอกเขตเทศบาล คือร้อยละ 9.8 และ 7.5 ตามลำดับ

4.2 เหตุผลของการย้ายถิ่น

สำหรับเหตุผลการย้ายถิ่นของประชากรที่มีการย้ายถิ่นในช่วง พ.ศ. 2548-2553 พบว่า ส่วนใหญ่ย้ายเพื่อหางานทำ ร้อยละ 34.1 รองลงมา คือ ย้ายเพื่อติดตามบุคคลในครัวเรือน และย้ายที่อยู่อาศัย (ร้อยละ 21.3 และร้อยละ 17.5 ตามลำดับ) โดยเพศหญิงมีเหตุผลของการย้ายถิ่นเพื่อหางานทำและย้ายเพื่อติดตามบุคคลในครัวเรือนสูงกว่าเพศชาย สำหรับประชากรในเขตเทศบาลย้ายถิ่นเพื่อหางานทำมีสัดส่วนสูงกว่านอกเขตเทศบาล (ร้อยละ 42.1 และร้อยละ 27.1 ตามลำดับ) และสัดส่วนประชากรนอกเขตเทศบาลย้ายถิ่นเพื่อเข้าครัวเรือนสถาบันสูงกว่าประชากรในเขตเทศบาล (ร้อยละ 23.4 และร้อยละ 9.4 ตามลำดับ)

แผนภูมิ 4 ร้อยละของประชากรที่มีการย้ายถิ่นภายใน 5 ปี (พ.ศ. 2548 - 2553)
จำแนกตามสถานที่อยู่ก่อนย้ายและเหตุผลในการย้ายถิ่น

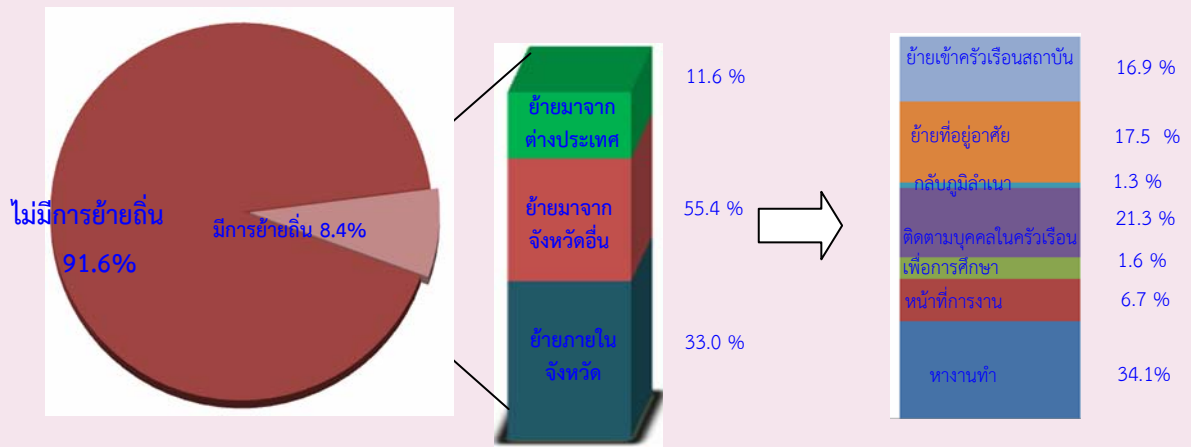

2. ภาคเคหะ

1. ประเภทและลักษณะของที่อยู่อาศัย

ประเภทที่อยู่อาศัยของครัวเรือนส่วนบุคคลในจังหวัดราชบุรี ในปี 2553 พบว่า ครัวเรือนส่วนใหญ่ ร้อยละ 83.4 มีที่อยู่อาศัยเป็น บ้านเดี่ยว รองลงมา เป็น ตึกแถว ห้องแถว หรือเรือนแถว ร้อยละ 11.3 และทาวน์เฮาส์ บ้านแฝด ร้อยละ 3.6 เมื่อพิจารณาประเภทของที่อยู่อาศัยตามเขตการปกครอง จะมีลักษณะเหมือนกันคือส่วนใหญ่เป็นบ้านเดี่ยว ยกเว้นที่อยู่อาศัยประเภทตึกแถว ห้องแถว เรือนแถว และแฟลตอพาร์ทเมนท์ ที่จะมีในเขตเทศบาลมากกว่านอกเขตเทศบาล

สำหรับลักษณะของที่อยู่อาศัยหรือวัสดุที่ใช้ในการก่อสร้างที่อยู่อาศัยของครัวเรือน พบว่า ส่วนใหญ่ปลูกสร้างด้วยวัสดุที่ถาวร คือ เป็นตึก ไม้ และครึ่งตึกครึ่งไม้ (ร้อยละ 98.5) โดยที่ครัวเรือนในเขตเทศบาลมีสัดส่วนของที่อยู่อาศัยที่สร้างด้วยวัสดุที่ถาวร สูงกว่านอกเขตเทศบาลเพียงเล็กน้อย คือ ร้อยละ 99.1 และร้อยละ 98.0 ตามลำดับ

2. การครอบครองที่อยู่อาศัย และที่ดินเป็นที่ตั้งของที่อยู่อาศัย

เมื่อพิจารณาถึงการครอบครองหรือการมีกรรมสิทธิ์ในที่อยู่อาศัยของประชากรในจังหวัดราชบุรี พบว่า มีครัวเรือนประมาณร้อยละ 85.6 เป็นเจ้าของในที่อยู่อาศัย โดยสัดส่วนการเป็นเจ้าของที่อยู่อาศัยของครัวเรือนนอกเขตเทศบาลจะสูงกว่าในเขตเทศบาล (ร้อยละ 90.5 และร้อยละ 77.9 ตามลำดับ) ส่วนครัวเรือนที่เช่าที่อยู่อาศัย มีร้อยละ 8.4 โดยสัดส่วนครัวเรือนในเขตเทศบาลเช่าที่อยู่อาศัยสูงกว่านอกเขตเทศบาล (ร้อยละ 14.1 และร้อยละ 4.7 ตามลำดับ)

หากพิจารณาถึงการครอบครองที่ดินที่เป็นที่ตั้งของที่อยู่อาศัย (เฉพาะครัวเรือนที่เป็นเจ้าของหรือเช่าซื้อที่อยู่อาศัย) พบว่า เกือบร้อยละ 90 ของครัวเรือนส่วนบุคคลในจังหวัดราชบุรีเป็นเจ้าของที่ดินที่เป็นที่ตั้งของที่อยู่อาศัยในปัจจุบัน โดยสัดส่วนของการครอบครองที่ดินดังกล่าวของครัวเรือนนอกเขตเทศบาลจะสูงกว่าในเขตเทศบาล

3. แหล่งที่มาของน้ำดื่มน้ำใช้

แผนภูมิ 5 ร้อยละของครัวเรือนส่วนบุคคล จำแนกตามแหล่งที่มาของน้ำดื่ม และเขตการปกครอง

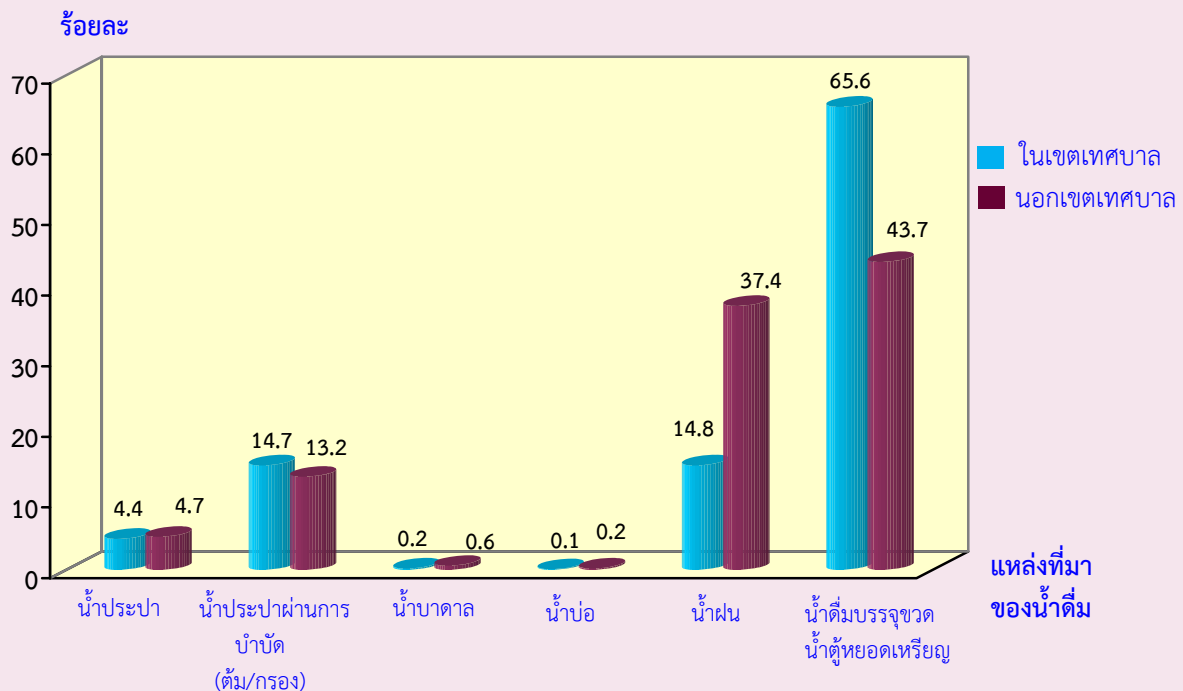

4. ประเภทของการใช้ส้วม

การใช้ส้วมของครัวเรือนในจังหวัดราชบุรี แสดงให้เห็นถึงสุขอนามัยและความสะอาดสบายในการใช้ส้วมของประชากรพบว่า ครัวเรือนที่อยู่ในเขตเทศบาลใช้ส้วมแบบนั่งห้อยเท้าสูงกว่าครัวเรือนที่อยู่นอกเขตเทศบาลคือร้อยละ 35.8 และ 25.9 ตามลำดับ ส่วนครัวเรือนที่อยู่นอกเขตเทศบาลจะใช้ส้วมแบบนั่งยองสูงกว่าในเขตเทศบาลร้อยละ 70.3 และ 58.3 ตามลำดับ (แผนภูมิ 6)

แผนภูมิ 6 ร้อยละของครัวเรือนส่วนบุคคล จำแนกตามลักษณะการใช้ส้วม และเขตการปกครอง

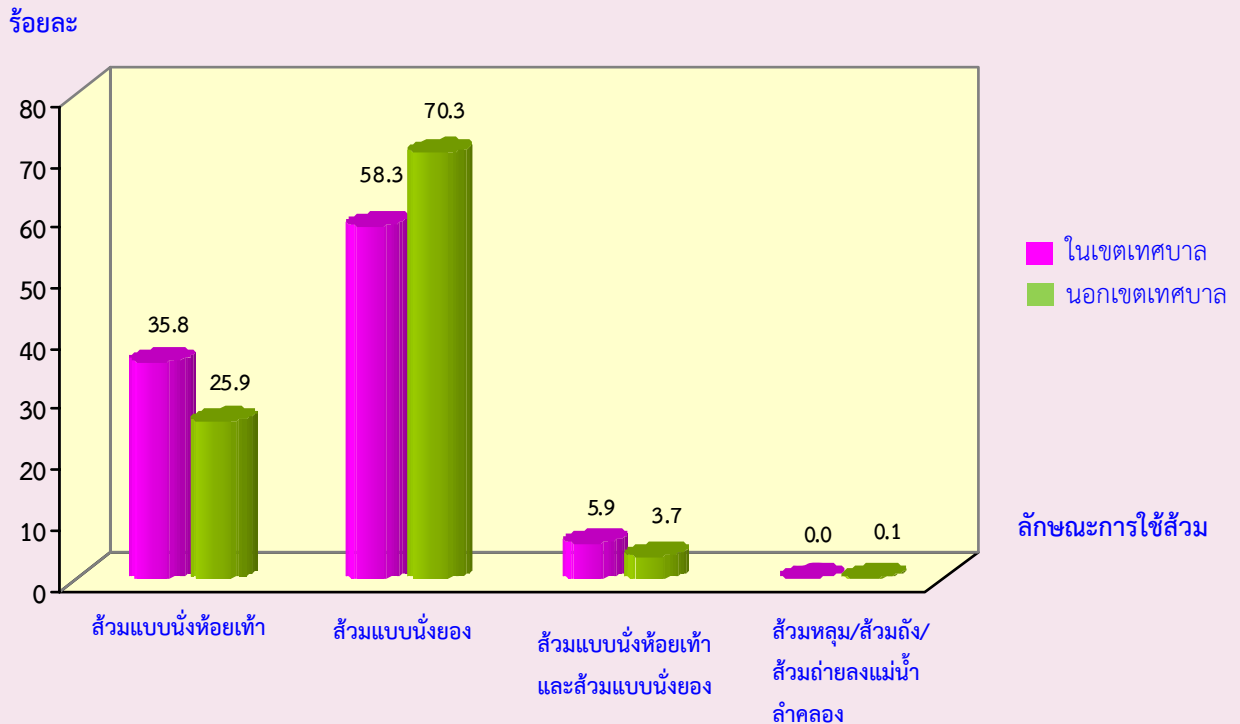

5. การใช้เชื้อเพลิงในการประกอบอาหาร

ครัวเรือนส่วนใหญ่ใช้ก๊าซเป็นเชื้อเพลิงในการประกอบอาหารร้อยละ 89.8 รองลงมา ครัวเรือนจะใช้ถ่าน ฟืน เศษไม้ ร้อยละ 6.1 และใช้ไฟฟ้าร้อยละ 2.2 สำหรับครัวเรือนในเขตเทศบาลจะมีสัดส่วนการใช้ไฟฟ้าในการประกอบอาหารสูงกว่านอกเขตเทศบาล คือร้อยละ 3.4 และ 1.4 ตามลำดับ ในขณะที่ครัวเรือนนอกเขตเทศบาลใช้ถ่าน ฟืน เศษไม้ สูงกว่าในเขตเทศบาล ร้อยละ 8.1 และ 3.1 ตามลำดับ

6. การเป็นเจ้าของเครื่องใช้ในครัวเรือน

ครัวเรือนที่อยู่ในเขตเทศบาล เป็นเจ้าของเครื่องใช้ในครัวเรือนประเภทคอมพิวเตอร์ ไมโครเวฟ/เตาอบ เครื่องซักผ้า เครื่องปรับอากาศ รถยนต์ มากกว่าครัวเรือนที่อยู่นอกเขตเทศบาล ในขณะที่ครัวเรือนที่อยู่นอกเขตเทศบาลเป็นเจ้าของเครื่องใช้ประเภทรถแทรกเตอร์ 4 ล้อ รถไถ 2 ล้อ (รถไถเดินตาม) ที่ใช้ในการเกษตรมากกว่าครัวเรือนที่อยู่ในเขตเทศบาล

นอกจากนี้ยังสอบถามถึงการมีอุปกรณ์และการใช้เทคโนโลยี คือ เคเบิลทีวี จานดาวเทียม และการใช้อินเทอร์เน็ตในครัวเรือน พบว่า ส่วนใหญ่ครัวเรือนในเขตเทศบาลมีการใช้เคเบิลทีวี และอินเทอร์เน็ต สูงกว่านอกเขตเทศบาล ในขณะที่ครัวเรือนนอกเขตเทศบาลมีการใช้จานดาวเทียมสูงกว่าในเขตเทศบาล (ร้อยละ 33.9 และ 26.7 ตามลำดับ)

ตัวชี้วัดที่สำคัญของประชากรและที่อยู่อาศัย พ.ศ. 2533 - 2553

Key indicators of the population and housing 1990 - 2010

รายการ	2533	2543	2553	Items
	1990	2000	2010	
ลักษณะทางประชากร				Demographic characteristics
ประชากรรวม ('000)	735.0	791.2	796.7	Total population ('000)
ประชากรในเขตเทศบาล (%)	31.4	30.6	39.9	Population in municipal area (%)
อัตราส่วนเพศ (ชายต่อหญิง 100 คน)	94.6	94.6	93.6	Sex ratio (males per 100 females)
อัตราการเพิ่มของประชากรต่อปี	1.46	0.74	0.07	Annual growth rate
อายุมัธยฐาน (ปี)	26.0	30.3	35.5	Median age (years)
ประชากรตามหมวดอายุ				Population by age group
วัยเด็ก 0-14 ปี (%)	27.8	23.1	19.0	0-14 years (%)
วัยแรงงาน 15-59 ปี (%)	62.4	65.4	66.4	15-59 years (%)
วัยสูงอายุ 60 ปีขึ้นไป (%)	9.8	11.5	14.6	60 years and over (%)
อัตราส่วนการเป็นภาระ (ต่อประชากร 15-59 ปี 100 คน)				Age dependency ratio (per 100 adults 15-59 years)
รวม	60.4	52.8	50.6	Total
ประชากร 0-14 ปี	44.6	35.3	28.6	0 - 14 years
ประชากร 60 ปีขึ้นไป	15.8	17.5	22.0	60 years and over
อายุเฉลี่ยเมื่อแรกสมรส				Singulate mean age at first marriage (SMAM)
รวม	25.3	25.8	25.5	Total
ชาย	26.4	27.4	27.8	Males
หญิง	24.2	24.0	23.1	Females
ประชากรที่มีสัญชาติไทย (%)	na	99.3	96.0	Thai citizenship (%)
ประชากรที่ไม่ใช่สัญชาติไทย (%)	na	0.7	4.0	Non Thai citizenship (%)
ประชากรที่นับถือศาสนาพุทธ (%)	98.9	98.3	98.1	Buddhism (%)
ประชากรที่นับถือศาสนาอิสลาม (%)	-	-	0.4	Muslims (%)
ประชากรที่มีชื่อในทะเบียนบ้านตามที่อยู่อาศัยจริง (%)	na	na	82.7	Registered in actual resident (%)
ประชากรที่มีชื่อในทะเบียนบ้านภายในจังหวัดที่อยู่อาศัยจริง (%)	na	na	93.2	Registered in actual provinced resident (%)
การศึกษา				Education
จำนวนปีโดยเฉลี่ยที่สำเร็จการศึกษาของ				Average years of education
ประชากรอายุ 15 ปีขึ้นไป	5.5	6.7	7.6	attainment of population aged 15 years and over
ประชากรอายุ 6 -24 ปี ที่ไม่ได้กำลังเรียนหนังสือ (%)	51.2	40.9	30.1	Population aged 6-24 years not attending school (%)
การอ่านออกเขียนได้ของประชากรอายุ 15 ปี ขึ้นไป				Literacy of population aged 15 years and over
ประชากรที่อ่านและเขียนภาษาใดก็ได้ (%)	na	92.6	98.9	Population can read and write the language (%)
ประชากรที่อ่านและเขียนภาษาไทยได้ (%)	92.4	na	96.3	Population can read and write Thai language (%)
ประชากรที่อ่านและเขียนภาษาอื่นได้ (%)	na	na	12.5	Population can read and write others language (%)

na : ไม่มีข้อมูลในปีนั้น

not available

ตัวชี้วัดที่สำคัญของประชากรและที่อยู่อาศัย พ.ศ. 2533 - 2553 (ต่อ)

Key indicators of the population and housing 1990 - 2010 (Contd.)

รายการ	2533	2543	2553	Items
	1990	2000	2010	
การทำงานของประชากรอายุ 15 ปี ขึ้นไป				Employment of population aged 15 years and over
ประชากรที่ทำงานในรอบปีทั้งสิ้น (%)	76.1	71.1	72.2	Population work in the last year (%)
ประชากรที่ทำงานในภาคเกษตรกรรม (%)	58.9	42.8	33.7	Population in agricultural sector (%)
สถานภาพการทำงาน (%)				Work status (%)
นายจ้าง	0.5	1.0	2.8	Employers
ธุรกิจส่วนตัวโดยไม่มีลูกจ้าง	27.6	26.4	31.7	Own account workers
ลูกจ้าง (รัฐบาล/รัฐวิสาหกิจ/เอกชน)	37.1	51.2	51.7	Employees
ช่วยธุรกิจในครัวเรือนโดยไม่ได้รับค่าจ้าง	34.8	21.3	13.5	Unpaid family workers
การรวมกลุ่ม	-	0.1	0.3	Members of producers' cooperatives
ภาวะเจริญพันธุ์				Fertility
จำนวนบุตรเกิดรอดเฉลี่ย				Mean number of children ever born
(ต่อสตรีเคยสมรสอายุ 15-49 ปี)	2.30	1.74	1.43	(Per ever married woman 15-49 years)
จำนวนบุตรที่มีชีวิตอยู่โดยเฉลี่ย				Mean number of children still living
(ต่อสตรีเคยสมรสอายุ 15-49 ปี)	2.20	1.70	1.42	(Per ever married woman 15-49 years)
การย้ายถิ่น				Migration
การย้ายถิ่นในช่วง 5 ปี				Five years migration
ประชากรที่ย้ายถิ่นภายใน 5 ปี (%)	6.1	6.2	8.4	Population who migrated within previous 5 years (%)
ประชากรที่ไม่ได้อาศัยอยู่ในจังหวัดที่เกิด (%)	10.6	15.6	14.9	Population who were not living in province of birth (%)
ลักษณะของครัวเรือน				Households characteristics
จำนวนครัวเรือนทั้งสิ้น	167,932	202,216	235,939	Total households
จำนวนครัวเรือนกลุ่มบุคคล	520	551	2,235	Collective households
จำนวนครัวเรือนส่วนบุคคล	167,412	201,665	233,704	Private households
- ขนาดครัวเรือนเฉลี่ย	4.3	3.9	3.3	- Average households size
- ครัวเรือนคนเดียว (%)	6.9	11.4	16.1	- One person households (%)
- ครัวเรือนที่มีหัวหน้าครัวเรือนเป็นหญิง (%)	24.1	32.4	39.3	- Female - headed households (%)

na : ไม่มีข้อมูลในปีนั้น

not available

a : น้อยกว่า 0.1

Less than 0.1

ตัวชี้วัดที่สำคัญของประชากรและที่อยู่อาศัย พ.ศ. 2533 - 2553 (ต่อ)

Key indicators of the population and housing 1990 - 2010 (Contd.)

รายการ	2533	2543	2553	Items
	1990	2000	2010	
ลักษณะของที่อยู่อาศัย				Housing characteristics
ที่อยู่อาศัยของครัวเรือนใช้วัสดุไม่ถาวร (%)	11.3	7.8	1.4	Households living in non-permanent materials dwelling (%)
ครัวเรือนที่เป็นเจ้าของที่อยู่อาศัย (%)	88.2	83.1	86.1	Households with ownership (%)
ครัวเรือนที่มีสุขลักษณะ (%)	92.7	98.8	99.9	Households with sanitation (%)
1/				1/
ครัวเรือนที่มีน้ำดื่มสะอาด (%)	91.8	97.3	99.2	Households with safe drinking water (%)
ครัวเรือนที่มีคอมพิวเตอร์ (%)	na	na	26.5	Households with computer (%)
ครัวเรือนที่มีโทรศัพท์มือถือ (%)	na	na	89.9	Households with mobile phone (%)
ครัวเรือนที่มีอินเทอร์เน็ต (%)	na	na	10.4	Households with Internet (%)

na : ไม่มีข้อมูลในปีนั้น

not available

1/ น้ำดื่มสะอาด ได้แก่ น้ำประปา น้ำประปาผ่านการบำบัด (ต้ม/กรอง) น้ำฝน น้ำดื่มบรรจุขวด/ตู้ น้ำดื่มหยอดเหรียญ

Safe drinking water included tap water, treated water, rain water, bottled drinking water.

ปี 2543 น้ำดื่มสะอาด รวมน้ำบาดาล/น้ำบ่อที่ไม่ใช่สาธารณะ

In 2000 : Safe drinking water included private well.

บทที่ 1

บทนำ

1. ความเป็นมา

ประเทศไทยได้จัดทำสำมะโนประชากรขึ้นเป็นครั้งแรกเมื่อ พ.ศ. 2452 และต่อมาใน พ.ศ. 2462 2472 2480 และ 2490 ซึ่งทั้ง 5 ครั้ง จัดทำโดยกระทรวงมหาดไทย (เรียกว่าสำมะโนครัว)

สำนักงานสถิติแห่งชาติ จัดทำสำมะโนประชากรตั้งแต่ พ.ศ. 2503 ตามพระราชบัญญัติสถิติ พ.ศ. 2495 และได้จัดทำทุกระยะ 10 ปี (2513 2523 2533 และ 2543) ตามอำนาจหน้าที่ที่กำหนดในพระราชบัญญัติสถิติ พ.ศ. 2508 ซึ่งสอดคล้องกับข้อเสนอแนะขององค์การสหประชาชาติ (United Nation) ที่ต้องการให้ประเทศต่างๆ เก็บรวบรวมข้อมูลสถิติเกี่ยวกับประชากรและลักษณะต่างๆ ตลอดจนสภาพการอยู่อาศัยของประชากรในประเทศ อย่างน้อยทุกระยะ 10 ปี ในปีคริสต์ศักราชที่ลงท้ายด้วย “0” เพื่อให้มีข้อมูลใช้ในการพัฒนาประเทศได้อย่างเหมาะสม และสามารถเปรียบเทียบข้อมูลระหว่างประเทศได้ และตั้งแต่ พ.ศ. 2513 เป็นต้นมา สำนักงานสถิติแห่งชาติ ได้จัดทำสำมะโนประชากรและเคหะไปพร้อมๆ กับการทำสำมะโนประชากรด้วย สำหรับสำมะโนประชากรและเคหะ พ.ศ. 2553 ตามพระราชบัญญัติสถิติ พ.ศ. 2550 จึงนับเป็นสำมะโนประชากรและเคหะครั้งที่ 11 ซึ่งครบรอบ 100 ปี สำมะโนประชากรประเทศไทย และเป็นการทำสำมะโนเคหะครั้งที่ 5 ของประเทศ

2. วัตถุประสงค์

1. เพื่อเก็บรวบรวมข้อมูลโครงสร้างประชากรและที่อยู่จริง และที่อยู่อาศัย เช่น เพศ อายุ ศาสนา สัญชาติ การศึกษา สถานภาพการสมรส การทำงาน และประเภทที่อยู่อาศัย เป็นต้น
2. เพื่อให้ได้ข้อมูลในระดับพื้นที่ย่อย (หมู่บ้าน เทศบาล)
3. เพื่อวัดการเปลี่ยนแปลงโครงสร้างของประชากรและที่อยู่อาศัยในรอบ 10 ปี

3. ประโยชน์ของข้อมูล

ข้อมูลจำนวนประชากรและโครงสร้างของประชากรตามที่อยู่จริง สามารถนำไปใช้ประโยชน์ ดังนี้

3.1 ภาครัฐ

1. ใช้กำหนดนโยบาย และวางแผนด้านประชากร สังคม เศรษฐกิจ และสิ่งแวดล้อม ในระดับประเทศและท้องถิ่นได้อย่างถูกต้องและเหมาะสม
2. จัดเตรียมงบประมาณ เพื่อหาสาธารณูปโภคและบริการขั้นพื้นฐานต่าง ๆ ได้ตรงตามความต้องการและจำเป็นที่แท้จริงในพื้นที่ (หมู่บ้าน เทศบาล ตำบล อำเภอ จังหวัด)
3. ใช้เป็นฐานในการคาดประมาณจำนวนประชากรในอนาคต (Population Projection)
4. ใช้ในการประเมินผลแผนพัฒนาเศรษฐกิจและสังคมแห่งชาติฉบับที่ 10 (พ.ศ. 2550-2554) และจัดเตรียมแผนฯ ฉบับที่ 11 (พ.ศ. 2555-2559)
5. ใช้เป็นกรอบในการเลือกตัวอย่าง (Sampling Frame) สำหรับการสำรวจในรายละเอียด เฉพาะเรื่องด้านต่างๆ ของประชากรและครัวเรือน

3.2 ภาคเอกชน

ใช้ข้อมูลโครงสร้างและความหนาแน่นของประชากรในพื้นที่ต่าง ๆ ประกอบการตัดสินใจดำเนินธุรกิจ เช่น การตั้งร้านค้า การขยายกิจการ การออกผลิตภัณฑ์/บริการใหม่ ๆ สู่ลูกค้ากลุ่มเป้าหมาย เป็นต้น

3.3 ภาคประชาชน

ได้รับความอยู่ดีมีสุข เนื่องจากได้รับบริการจากภาครัฐอย่างพอเพียงและทั่วถึง

4. คุ่มรวม

หมายถึง ประชากรและสถานที่ที่ประชากรใช้อาศัยจริง ที่จะถูกเก็บรวบรวมข้อมูลในครั้งนี้ หมายถึง

4.1 ประชากรที่อยู่ในคุ่มรวม ได้แก่

- คนไทยทุกคนที่อาศัยอยู่ในประเทศไทยในวันสำมะโน
- คนที่มีสถานที่อยู่ปกติในประเทศไทย แต่วันสำมะโนไปต่างประเทศชั่วคราว (ไม่ได้ตั้งใจจะตั้งหลักแหล่ง)
- เจ้าหน้าที่ฝ่ายพลเรือนและทหาร รวมทั้งคณะทูตของประเทศไทย พร้อมทั้งครอบครัว ซึ่งมีสำนักงานอยู่ในต่างประเทศ
- คนต่างชาติ/ต่างด้าวที่เข้ามาอยู่ในประเทศไทยเป็นระยะเวลาตั้งแต่ 3 เดือนขึ้นไป นับถึงวันสำมะโน

4.2 ประชากรที่ไม่อยู่ในคุ่มรวม ได้แก่

- เจ้าหน้าที่ฝ่ายพลเรือนและทหาร รวมทั้งคณะทูตต่างประเทศ พร้อมทั้งครอบครัว ซึ่งมีสำนักงานอยู่ในประเทศไทย
- คนต่างชาติ/ต่างด้าวที่เข้ามาอยู่ในประเทศไทยเป็นระยะเวลาไม่ถึง 3 เดือน นับถึงวันสำมะโน
- ผู้อพยพหรือผู้หลบหนีเข้าเมือง ซึ่งอยู่ในค่ายอพยพที่รัฐบาลกำหนด

4.3 คุ่มรวมเคหะ ได้แก่

- สถานที่ที่ใช้อาศัยจริงในประเทศไทยของประชากร ได้แก่ บ้าน อาคาร สิ่งปลูกสร้าง เรือ แพ รถ ห้องภายในสำนักงาน ที่สาธารณะ ได้สะพาน ฯลฯ

5. วันสำมะโน

การทำสำมะโนประชากรและเคหะในครั้งนี้ กำหนดให้ วันที่ 1 กันยายน พ.ศ. 2553 เป็นวันสำมะโน เพื่อใช้อ้างอิงในการนับ จำนวนบ้าน ประชากร และครัวเรือน

6. ข้อมูลที่เก็บรวบรวม

1) **ข้อมูลเกี่ยวกับประชากรและครัวเรือน** ได้แก่ จำนวนประชากรและครัวเรือน เพศ อายุ ศาสนา สัญชาติ ภาษาที่ใช้พูด ขนาดและประเภทของครัวเรือน เพื่อศึกษาลักษณะโครงสร้างประชากร และครัวเรือน

2) **ข้อมูลเกี่ยวกับการศึกษา** ได้แก่ จำนวนนักเรียนและนักศึกษาที่กำลังเรียนในแต่ละชั้น จำนวนผู้จบการศึกษาในแต่ละระดับ การอ่านออกเขียนได้ เพื่อทราบระดับการศึกษาและการรู้หนังสือของประชากร

3) **ข้อมูลเกี่ยวกับการทำงาน** ได้แก่ อาชีพหลัก ลักษณะงาน หรือประเภทกิจการ สถานภาพการทำงาน เพื่อศึกษาถึงการมีงานทำ และลักษณะการทำงานของประชากร

4) **ข้อมูลเกี่ยวกับภาวะเจริญพันธุ์** ได้แก่ สถานภาพสมรส จำนวนบุตรเกิดรอด เพื่อศึกษาภาวะเจริญพันธุ์ของประชากร

5) **ข้อมูลเกี่ยวกับการย้ายถิ่น** ได้แก่ จังหวัด/ประเทศที่เกิด จังหวัด/ประเทศที่อยู่ก่อนย้าย การย้ายถิ่นระหว่างเมืองและชนบท เพื่อศึกษาลักษณะการย้ายถิ่นของประชากร

6) **ข้อมูลเกี่ยวกับเคหะ** ได้แก่ ประเภทและลักษณะของที่อยู่อาศัย การครอบครองที่อยู่อาศัย การใช้แสงสว่าง การใช้ส้วม ประเภทของเชื้อเพลิงที่ใช้ แหล่งน้ำดื่ม น้ำใช้ และเครื่องใช้ในครัวเรือนประเภทต่าง ๆ เพื่อทราบถึงระดับความเป็นอยู่และสุขลักษณะของประชากร

7. วิธีการเก็บรวบรวมข้อมูล

การเก็บรวบรวมข้อมูลโครงการสำมะโนประชากรและเคหะ พ.ศ. 2553 ได้ดำเนินการพร้อมกันทั่วประเทศ ระหว่างวันที่ 1 กันยายน – 31 ตุลาคม 2553 โดยกำหนดวิธีการเก็บรวบรวมข้อมูลไว้ 4 วิธี คือ

1) **การสัมภาษณ์โดยพนักงานสนาม** เป็นวิธีหลักในการเก็บรวบรวมข้อมูลในการทำสำมะโนประชากรและเคหะครั้งนี้ หมายถึง การส่งพนักงานสนามออกไปสอบถามข้อมูลแต่ละครัวเรือนตามที่อยู่อาศัยจริง

2) **การทอดแบบ** เป็นวิธีที่ผู้ให้ข้อมูลต้องการบันทึกข้อมูลด้วยตนเอง โดยพนักงานสนามมอบแบบสอบถาม พร้อมซองบรรจุแบบให้กับผู้ให้ข้อมูล แล้วนัดหมายมารับ หรือ ส่งคืนทางไปรษณีย์โดยไม่ต้องเสียค่าส่ง

3) **การให้ข้อมูลทางอินเทอร์เน็ต** เป็นวิธีที่ผู้ให้ข้อมูลต้องการบันทึกข้อมูลด้วยตนเองในระบบอินเทอร์เน็ต (Internet)

4) **การให้ข้อมูลทางโทรศัพท์** เป็นวิธีที่ผู้ให้ข้อมูลต้องการให้ข้อมูลโดยการให้สัมภาษณ์ทางโทรศัพท์ (Telephone Interview Center : TIC)

8. บทนิยาม

ภาคประชากร

8.1 ประเภทของครัวเรือน

ครัวเรือนส่วนบุคคล หมายถึง ครัวเรือนของบุคคลทั่วไป ซึ่งอาจประกอบด้วยบุคคลคนเดียวหรือหลายคน อาศัยอยู่ในบ้านหรือสถานที่อยู่เดียวกัน หรือในบริเวณเดียวกัน จัดหาหรือใช้สิ่งอุปโภคบริโภคอันจำเป็นแก่การครองชีพร่วมกัน โดยบุคคลเหล่านี้อาจเป็นญาติหรือไม่เป็นญาติกันก็ได้

ครัวเรือนกลุ่มบุคคล หมายถึง ครัวเรือนซึ่งประกอบด้วยบุคคลหลายคนประเภทเดียวกัน มาอยู่รวมกันโดยมีกฎหรือระเบียบข้อบังคับระบุไว้ให้มาอยู่รวมกัน แบ่งเป็น 2 ประเภท

1) **ครัวเรือนประเภทคนงาน** หมายถึง คนงานที่อาศัยอยู่รวมกันในบริเวณโรงงานหรือในสถานที่ที่นายจ้างเป็นผู้จัดหาที่พักให้อยู่รวมกัน แยกต่างหากจากครัวเรือนนายจ้าง โดยไม่เสียค่าที่พัก

2) **ครัวเรือนสถาบัน** หมายถึง ครัวเรือนที่อยู่รวมกันอย่างมีกฎระเบียบ เช่น วัด เรือนจำ กรม กองทหาร หอพักนักเรียนประจำ หอพักในมหาวิทยาลัย เป็นต้น

8.2 อายุ

หมายถึง อายุเต็มปีบริบูรณ์ นับถึงวันคล้ายวันเกิดครั้งสุดท้าย ก่อนวันที่ 1 กันยายน พ.ศ. 2553

8.3 การอ่านออกและเขียนได้

หมายถึง ความสามารถอ่านออกและเขียนภาษาใดๆ ก็ได้ ในประโยคง่ายๆ โดยเข้าใจ ความหมาย และสามารถใช้ในชีวิตประจำวันได้ รวมทั้งภาษาเบรลล์ของคนตาบอดด้วย ถ้าอ่านออกเพียงอย่างเดียวแต่เขียนไม่ได้ถือว่าเป็นผู้ที่อ่านและเขียนไม่ได้

8.4 สถานภาพสมรส

หมายถึง ความผูกพันระหว่างชายกับหญิงในการเป็นสามีภรรยา ดังนี้

โสด ได้แก่ ผู้ที่ไม่เคยสมรส หรือไม่เคยอยู่ร่วมกับใครฉันท์สามีภรรยา

สมรส ได้แก่ ผู้ที่อยู่รวมกันฉันท์สามีภรรยา ไม่ว่าจะได้ทำการสมรสกันถูกต้องตามกฎหมายหรือไม่ก็ตาม แม้ว่าระหว่างไปสัณภาษณ์สามีและภรรยาจะไม่อยู่ด้วยกัน แต่ยังมีความสัมพันธ์ฉันท์สามีภรรยา

หม้าย ได้แก่ ผู้ที่คู่สมรสได้ตายไปแล้ว และขณะนี้ยังไม่ได้สมรสใหม่

หย่า ได้แก่ สามีภรรยาที่หย่ากันโดยถูกต้องตามกฎหมายแล้ว

แยกกันอยู่ ได้แก่ ผู้ที่ไม่ได้อยู่รวมกันฉันท์สามีภรรยาแล้ว แต่ยังไม่ได้หย่ากันโดยถูกต้องตามกฎหมาย

เคยสมรสแต่ไม่ทราบสถานภาพ ได้แก่ ผู้ที่เคยสมรสแต่ไม่ทราบว่าสถานภาพใดแน่

8.5 งาน

หมายถึง งานที่ทำเพื่อก่อให้เกิดรายได้หรือเกิดผลผลิต ได้แก่ การทำงานเป็นลูกจ้างเอกชน ลูกจ้างรัฐบาล หรือรัฐวิสาหกิจ หรือองค์กรระหว่างประเทศ การประกอบธุรกิจ อุตสาหกรรม วิชาชีพ และการประกอบการเกษตร

8.6 อาชีพ

หมายถึง ประเภทหรือชนิดของงานที่ผู้นั้นทำอยู่ ซึ่งก่อให้เกิดรายได้หรือเกิดผลผลิต เช่น ครูสอนดนตรี วิศวกรไฟฟ้า สมุห์บัญชี ตำรวจ แพทย์ทั่วไป ทันตแพทย์ พยาบาล นักหนังสือพิมพ์ นักมวย ทำนาข้าว ทำสวนทุเรียน ทำไร่ข้าวโพด รับจ้างกรีดยาง ขับรถแท็กซี่ ขับรถกระบะส่งของ ภารโรง เป็นต้น

8.7 อาชีพหลัก

หมายถึง งานที่ใช้เวลาทำมากที่สุดในรอบ 12 เดือนที่แล้ว ถ้ามีการทำงานเพียง 1 อาชีพให้ถืออาชีพนั้นเป็นอาชีพหลัก

- ถ้ามีการทำงานมากกว่า 1 อาชีพ ให้ถือการทำงานที่ใช้เวลาทำมากที่สุดเป็นอาชีพหลัก
- ถ้าใช้เวลาทำเท่าๆ กัน ให้ถือการทำงานที่ทำรายได้สูงกว่าเป็นอาชีพหลัก

8.8 ประเภทกิจการหรือลักษณะกิจกรรมของสถานที่ทำงาน

หมายถึง ประเภทของกิจกรรมทางเศรษฐกิจที่ได้ดำเนินการโดยสถานประกอบการที่บุคคลนั้นกำลังทำงานอยู่ หรือประเภทของธุรกิจซึ่งบุคคลนั้นได้ดำเนินการอยู่ เช่น ร้านตัดเย็บเสื้อผ้า ธนาคารพาณิชย์ โรงพยาบาลสัตว์ โรงเรียนระดับมัธยมศึกษา เป็นต้น

8.9 สถานภาพการทำงาน

หมายถึง สถานะของบุคคลในการทำงานเชิงเศรษฐกิจทุกประเภท ได้แก่

นายจ้าง หมายถึง ผู้ประกอบธุรกิจของตนเอง (อาจมี “หุ้นส่วน” หรือไม่กี่ได้) เพื่อหวังผลกำไรหรือส่วนแบ่ง และได้จ้างบุคคลตั้งแต่ 1 คนขึ้นไปมาทำงานให้ธุรกิจในฐานะ “ลูกจ้าง” โดยเป็นการจ้างงานบนพื้นฐานของความต่อเนื่อง ไม่รวม ผู้ที่จ้างคนมาทำงานบ้าน ซึ่งไม่เกี่ยวกับธุรกิจ

ผู้ประกอบธุรกิจส่วนตัวโดยไม่มีลูกจ้าง หมายถึง ผู้ประกอบธุรกิจของตนเอง (อาจมี “หุ้นส่วน” หรือไม่กี่ได้) เพื่อหวังผลกำไรหรือส่วนแบ่ง และไม่มีจ้าง “ลูกจ้าง” (ที่เป็นการจ้างงานบนพื้นฐานของความต่อเนื่อง) แต่อาจมีสมาชิกในครัวเรือนหรือผู้ฝึกงานมาช่วยทำงานโดยไม่ได้รับค่าจ้างหรือค่าตอบแทน ในลักษณะการจ้างทำงาน

ผู้ช่วยธุรกิจในครัวเรือนโดยไม่ได้รับค่าจ้าง หมายถึง ผู้ที่ช่วยทำธุรกิจหรือการเกษตรของสมาชิกในครัวเรือนเป็นประจำ โดยไม่ได้รับค่าจ้าง และไม่ได้อยู่ในฐานะ “หุ้นส่วน” หรืออาจจะได้รับค่าตอบแทนบ้าง แต่ไม่ใช่ลักษณะของการจ้างทำงาน

ลูกจ้าง หมายถึง ผู้ที่ทำงานโดยได้รับค่าจ้างที่เป็นการจ้างงานบนพื้นฐานของความต่อเนื่อง ไม่มีอำนาจในการตัดสินใจในการดำเนินงาน ค่าจ้างที่ได้รับอาจเป็นรายเดือน รายวัน รายชั่วโมง รายชิ้น หรือเหมือง่าย ซึ่งอาจจะเป็นตัวเงินหรือสิ่งของก็ได้ ลูกจ้างแบ่งออกเป็น 3 ประเภท คือ ลูกจ้างรัฐบาล ลูกจ้างรัฐวิสาหกิจ ลูกจ้างเอกชน

การรวมกลุ่ม หมายถึง กลุ่มคนที่มาร่วมกันทำงานในเชิงเศรษฐกิจ (ผลิตสินค้าและบริการ) โดยสมาชิกแต่ละคนมีส่วนร่วมเท่าเทียมกันในการตัดสินใจดำเนินการทุกขั้นตอน ตลอดจนการแบ่งรายได้ให้แก่สมาชิกตามที่ตกลงกัน

8.10 บุตรที่ให้อำนาจตนเองและมีชีวิตอยู่ขณะคลอด (บุตรเกิดรอด)

หมายถึง บุตรที่ตอนคลอดออกมามีชีวิต แม้จะมีชีวิตอยู่เพียงขณะหนึ่งก็ตาม ไม่รวม บุตรเลี้ยงหรือบุตรบุญธรรมของหญิงผู้นั้น

บุตรที่มีชีวิตอยู่ ได้แก่ บุตรที่ตอนคลอดออกมามีชีวิต และยังคงมีชีวิตอยู่จนถึงวันสำมะโน

บุตรที่เสียชีวิตแล้ว ได้แก่ บุตรที่ตอนคลอดออกมามีชีวิต แต่ในวันสำมะโนได้เสียชีวิตไปแล้ว

8.11 การย้ายถิ่น

หมายถึง ผู้ย้ายสถานที่อยู่อาศัยจาก อบต. หนึ่ง หรือเขตเทศบาลหนึ่ง หรือจากต่างประเทศ ซึ่งเป็นที่อยู่อาศัยครั้งสุดท้ายมายังอีก อบต. หนึ่งหรือเขตเทศบาลหนึ่งซึ่งเป็นที่อยู่ในปัจจุบัน

การเปลี่ยนเขตเทศบาล หรือ อบต. อันเนื่องมาจากการขยายเขตเทศบาลหรือเปลี่ยนเขตการปกครอง โดยที่บุคคลหรือครัวเรือนนั้นยังอยู่ประจำที่เดิม และการย้ายสถานที่อยู่อาศัยในกรุงเทพมหานครและย้ายภายในเมืองพัทยาไม่นับว่าเป็นการย้ายถิ่น

8.12 ลักษณะความพิการ

หมายถึง ลักษณะความพิการโดยประจักษ์ สามารถจำแนกได้ 5 ประเภท ดังนี้

- 1) ความพิการทางการมองเห็น ได้แก่
 - (1) มีแต่เข้าตา ไม่มีลูกตาทั้งสองข้าง
 - (2) มีลักษณะของความผิดปกติชัดเจน เช่น ลูกตาสีขาวขุ่น ไม่มีลูกตาดำ ลูกตาฝ่อ เป็นต้น
 - 2) ความพิการทางการได้ยิน หรือสื่อความหมาย ได้แก่
 - (1) มีความผิดปกติในการได้ยินเสียง และพูดไม่ได้ เช่น เป็นใบ้
 - (2) มีความผิดปกติในการสื่อความหมาย และการใช้ภาษาพูด การเข้าใจภาษาพูด เช่น พูดไม่รู้เรื่อง พูดโต้ตอบไม่ตรงความหมาย
 - 3) ความพิการทางการเคลื่อนไหว หรือทางร่างกาย ได้แก่
 - (1) กลุ่มความพิการทางกาย กรณีแขนขาด ขาขาด
 - แขนขาดตั้งแต่ข้อมือขึ้นมา หนึ่งข้าง หรือทั้งสองข้าง
 - ขาขาดตั้งแต่ข้อเท้าขึ้นมา หนึ่งข้าง หรือทั้งสองข้าง
 - (2) กลุ่มอัมพาต กล้ามเนื้อแขน ขา อ่อนแรง ขาลีบผิดรูปมีลักษณะการสูญเสียความสามารถในการเคลื่อนไหว อ่อนแรง ไม่สามารถประกอบกิจวัตรหลักในชีวิตประจำวัน
- อาจพิจารณาได้จากคนที่ นอนตลอดเวลาหรือนั่งอยู่ในรถเข็นตลอดเวลา

4) ความพิการทางจิตใจ หรือพฤติกรรม หรือออทิสติก ได้แก่

(1) กลุ่มที่มีอาการทางจิต

- กลุ่มอาการทางจิตรุนแรง โวยวาย ทำร้ายผู้อื่น ไม่สามารถควบคุมความประพฤติ ไม่สามารถประกอบกิจวัตรหลักในชีวิตประจำวัน หรือช่วยเหลือตนเองไม่ได้
- กลุ่มอาการทางจิตที่มีลักษณะอยู่เฉยๆ ไม่พูดจา ไม่ยุ่งเกี่ยวกับใคร ไม่สามารถประกอบกิจวัตรหลักในชีวิตประจำวันได้ หรือช่วยเหลือตนเองไม่ได้

(2) กลุ่มอาการทางพฤติกรรม

เช่น ออทิสติก มีลักษณะอาการไม่อยู่นิ่ง มีพฤติกรรมแตกต่างจากบุคคลทั่วไป อย่างเห็นได้ชัดเจน

5) ความพิการทางสติปัญญาหรือการเรียนรู้ ได้แก่

กลุ่มอาการทางสติปัญญาหรือการเรียนรู้ ในกรณีที่สภาพความพิการเห็นได้ว่า มีลักษณะปัญญาอ่อนระดับรุนแรง เช่น ไม่มีปฏิสัมพันธ์ ช่วยเหลือตนเองในชีวิตประจำวันได้น้อย มีพัฒนาการช้ามาก ยังต้องการพี่เลี้ยงช่วยดูแล

ภาคเคหะ

ที่อยู่อาศัยของครัวเรือน

หมายถึง สถานที่ที่ครัวเรือนใช้เป็นที่อยู่อาศัย อาจเป็นส่วนหนึ่งของบ้าน หรือบ้านหลายหลังที่อยู่ในบริเวณเดียวกัน รวมทั้งพื้นที่สาธารณะที่มีครัวเรือนใช้เป็นที่อยู่อาศัยเป็นประจำ

8.13 ประเภทของที่อยู่อาศัย หมายถึง ลักษณะของสถานที่ครัวเรือนใช้เป็นที่อยู่อาศัยของบุคคลในครัวเรือนเดียวกัน ได้แก่

- 1) บ้านเดี่ยว
- 2) ทาวน์เฮ้าส์/บ้านแฝด/ทาวน์โฮม
- 3) ห้องชุด
- 4) ตึกแถว/ห้องแถว/เรือนแถว
- 5) ห้องภายในบ้าน
- 6) ที่อยู่อาศัยในสำนักงานหรืออาคาร
- 7) เรือ แพ รถ
- 8) ที่อยู่อาศัยส่วนบุคคลประเภทอื่น

8.14 ลักษณะของที่อยู่อาศัย

หมายถึง ที่อยู่อาศัยซึ่งจำแนกได้ตามวัสดุที่ใช้ในการก่อสร้างที่อยู่อาศัยเป็นส่วนใหญ่ โดยแยกเป็น 5 ลักษณะ

- 1) ดึก
- 2) ไม้
- 3) ครึ่งตึกครึ่งไม้
- 4) ใช้วัสดุไม่ถาวรในท้องถิ่น
- 5) ใช้วัสดุซึ่งใช้ประโยชน์อย่างอื่นมาแล้ว

8.15 การครอบครองที่อยู่อาศัยของคนในครัวเรือน (ไม่รวมที่ดิน)

หมายถึง กรรมสิทธิ์ในที่อยู่อาศัยของครัวเรือน โดยการเป็นเจ้าของ เช่าซื้อ เช่า หรืออยู่โดยไม่เสียค่าเช่า เพราะเป็นส่วนหนึ่งของค่าจ้างแรงงานหรือเจ้าของให้อยู่เปล่า

8.16 การถือกรรมสิทธิ์ที่ดิน

หมายถึง คนในครัวเรือนมีกรรมสิทธิ์ในการครอบครองที่ดิน ที่เป็นที่ตั้งของที่อยู่อาศัย โดยการเป็นเจ้าของที่ดิน เช่าซื้อที่ดิน เช่าที่ดิน ไม่เสียค่าเช่าที่ดิน หรืออื่นๆ

8.17 การเป็นเจ้าของเครื่องใช้ในครัวเรือน

หมายถึง สมาชิกคนใดคนหนึ่งเป็นเจ้าของเครื่องใช้ต่างๆ และเครื่องใช้ดังกล่าวต้องสามารถใช้งานได้ (ไม่รวมเครื่องใช้ที่มีไว้ขายหรือมีคนเอามาซ่อม) ส่วนเครื่องใช้ต่างๆ ที่มีไว้ใช้ในการประกอบอาชีพ เช่น รถยนต์รับจ้าง ตู้เย็นในร้านขายเครื่องดื่ม ให้ถือว่าเป็นเจ้าของ

9. ข้อสังเกตสำหรับผู้ใช้อข้อมูล

ข้อมูลสถิติที่นำเสนอในรายงานฉบับนี้ ได้จากการประมวลผลข้อมูลของจังหวัด โดยในตารางสถิติ บางตาราง ผลรวมของแต่ละจำนวนอาจไม่เท่ากับยอดรวม และข้อมูลในแต่ละตารางอาจมีความแตกต่างกัน เนื่องจากข้อมูลแต่ละจำนวนได้มีการปิดเศษ โดยอิสระจากกัน สำหรับข้อมูลของครัวเรือน (ภาคเคหะ) เป็นการนำเสนอเฉพาะข้อมูลของครัวเรือนส่วนบุคคลเท่านั้น

บทที่ 2

บทสรุป

ภาคประชากร

จังหวัดราชบุรี เป็นจังหวัดหนึ่งใน 25 จังหวัดที่ตั้งอยู่ในภาคกลางของประเทศไทย มีเนื้อที่ทั้งหมดประมาณ 5,196.462 ตารางกิโลเมตร มีอาณาเขตติดต่อกับจังหวัดกาญจนบุรีทางด้านเหนือและด้านตะวันตกติดต่อกับประเทศพม่า ทางด้านตะวันออกติดต่อกับจังหวัดนครปฐม และติดต่อกับจังหวัดเพชรบุรีทางด้านทิศใต้ จังหวัดนี้มีอุณหภูมิตั้งแต่ไม่ร้อนจัดและไม่หนาวจัด

ในปี 2553 จังหวัดราชบุรี แบ่งเขตการปกครองเป็น 10 อำเภอ 104 ตำบล และ 975 หมู่บ้าน

1. ลักษณะทางประชากร

1.1 จำนวนประชากรและการกระจายตัวของประชากร

ประชากรที่อาศัยในจังหวัดราชบุรี ณ วันที่ 1 กันยายน 2553 มีจำนวน 796,748 คนเป็นชาย 385,148 คน และหญิง 411,600 คน คิดเป็นอัตราส่วนระหว่างเพศชายต่อหญิงเท่ากับ 93.6 หรือกล่าวได้ว่ามีประชากรเพศชาย 94.0 คน ต่อเพศหญิง 100 คน อัตราเพิ่มโดยเฉลี่ยของประชากรในช่วงปี 2543 – 2553 คิดเป็นร้อยละ 0.07 ต่อปี

เมื่อพิจารณาการกระจายตัวของประชากร พบว่า ประชากรส่วนใหญ่อาศัยอยู่นอกเขตเทศบาล ร้อยละ 60.1 ของประชากรทั้งสิ้น และที่เหลืออาศัยอยู่ในเขตเทศบาล ร้อยละ 39.9 เมื่อเปรียบเทียบระหว่างอำเภอ พบว่า อำเภอเมืองราชบุรี มีประชากรอาศัยอยู่มากที่สุด คือ 188,721 คน หรือ ร้อยละ 23.7 และอำเภอวัดเพลง มีประชากรอาศัยอยู่น้อยที่สุด คือ 11,548 คน หรือ ร้อยละ 1.4 (แผนภูมิ 1)

ตาราง 1 จำนวนประชากร จำแนกตามเพศ และเขตการปกครอง

เขตการปกครอง	ประชากร			ร้อยละ
	รวม	ชาย	หญิง	
รวม	796,748	385,148	411,600	100.0
ในเขตเทศบาล	317,886	149,460	168,426	39.9
นอกเขตเทศบาล	478,861	235,688	243,173	60.1

แผนภูมิ 1 จำนวนประชากร จำแนกตามอำเภอ พ.ศ. 2553

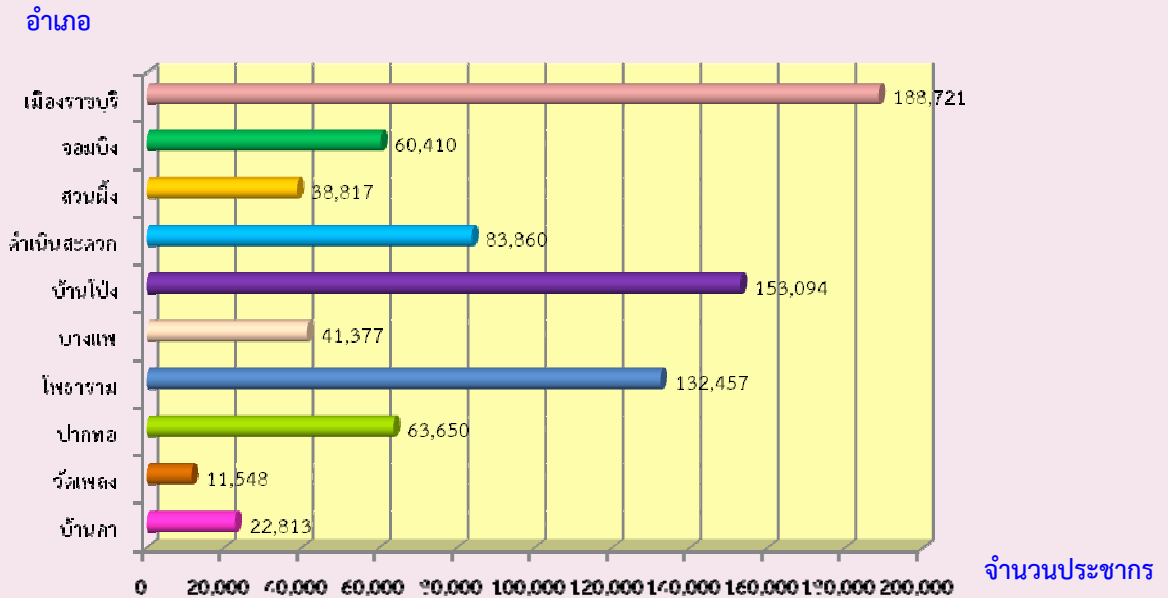

1.2 ความหนาแน่นของประชากร

จังหวัดราชบุรี มีจำนวนประชากรโดยเฉลี่ยประมาณ 153.3 คน ต่อพื้นที่ 1 ตารางกิโลเมตร พื้นที่ที่มีความหนาแน่นของประชากรมากที่สุด คือ อำเภอเมืองราชบุรี 438.6 คน ต่อพื้นที่ 1 ตารางกิโลเมตร และความหนาแน่นน้อยที่สุด คือ อำเภอบ้านคา 22.2 คนต่อพื้นที่ 1 ตารางกิโลเมตร (ตาราง 2)

ตาราง 2 ความหนาแน่นของประชากรโดยเฉลี่ย จำแนกตามอำเภอ และเขตการปกครอง

อำเภอ	ความหนาแน่นของประชากร (คนต่อ 1 ตารางกิโลเมตร)
รวม	153.3
เมืองราชบุรี	438.6
จอมบึง	78.3
สวนผึ้ง	38.6
ดำเนินสะดวก	398.8
บ้านโป่ง	417.7
บางแพ	239.7
โพธาราม	317.6
ปากท่อ	84.0
วัดเพลง	304.8
บ้านคา	22.2

1.3 จำนวนครัวเรือน ขนาดของครัวเรือนและเพศของหัวหน้าครัวเรือน

จำนวนครัวเรือนในจังหวัดราชบุรีมีทั้งสิ้น 235,939 ครัวเรือน โดยเป็นครัวเรือนส่วนบุคคลจำนวน 233,704 ครัวเรือน และครัวเรือนกลุ่มบุคคล (เช่น ครัวเรือนสถาบัน ครัวเรือนคนงาน) จำนวน 2,235 ครัวเรือน และมีขนาดของครัวเรือนส่วนบุคคลโดยเฉลี่ยเท่ากับ 3.3 คน โดยในเขตเทศบาลมีขนาดครัวเรือนโดยเฉลี่ยใหญ่กว่านอกเขตเทศบาล คือ 3.4 คน และ 3.2 คน ตามลำดับ

เมื่อเปรียบเทียบขนาดของครัวเรือนส่วนบุคคล พบว่า อำเภอดำเนินสะดวกมีขนาดของครัวเรือนโดยเฉลี่ยใหญ่ที่สุด คือ 5.4 คน และเล็กที่สุดคืออำเภอเมืองราชบุรี คือ 2.9 คน ต่อหนึ่งครัวเรือน

สำหรับหัวหน้าครัวเรือนของครัวเรือนส่วนบุคคลส่วนใหญ่เป็นชายมากกว่าหญิง คือ ร้อยละ 60.7 และร้อยละ 39.3 ตามลำดับ ซึ่งในทำนองเดียวกันทั้งในเขตเทศบาลและนอกเขตเทศบาลมีสัดส่วนหัวหน้าครัวเรือนเป็นชายสูงกว่าหญิง (ตาราง 3)

ตาราง 3 จำนวนและขนาดครัวเรือนส่วนบุคคล ร้อยละของหัวหน้าครัวเรือน จำแนกตามเขตการปกครอง

เขตการปกครอง	จำนวนครัวเรือนส่วนบุคคล	ขนาดครัวเรือนโดยเฉลี่ย	ร้อยละของหัวหน้าครัวเรือน		
			รวม	ชาย	หญิง
รวม	233,704	3.3	100.0	60.7	39.3
ในเขตเทศบาล	91,664	3.4	100.0	59.0	41.0
นอกเขตเทศบาล	142,040	3.2	100.0	61.7	38.3

1.4 โครงสร้างทางอายุและเพศของประชากร

เมื่อพิจารณาประชากรของจังหวัดราชบุรีตามกลุ่มอายุ (ตาราง 4) พบว่า มีประชากรวัยเด็ก (อายุ 0 – 14 ปี) ร้อยละ 19.0 ประชากรวัยแรงงาน (อายุ 15 – 59 ปี) ร้อยละ 66.4 และประชากรวัยสูงอายุ (อายุ 60 ปีขึ้นไป) ร้อยละ 14.6 โดยในเขตเทศบาลมีสัดส่วนของประชากรวัยแรงงานและวัยสูงอายุสูงกว่านอกเขตเทศบาล ขณะที่ประชากรวัยเด็กนอกเขตเทศบาลสูงกว่าในเขตเทศบาล ถ้าเปรียบเทียบระหว่างเพศพบว่า สัดส่วนของประชากรวัยเด็กและประชากรแรงงานจะเป็นชายสูงกว่าหญิง ในขณะที่ประชากรวัยสูงอายุจะเป็นหญิงมากกว่าชาย

อายุโดยเฉลี่ยของประชากร (อายุมัธยฐาน) ประมาณ 35.5 ปี ประชากรในเขตเทศบาลมีอายุโดยเฉลี่ยสูงกว่านอกเขตเทศบาลเล็กน้อย คือ 35.9 ปี และ 35.3 ปี ตามลำดับ

เมื่อพิจารณาถึงอัตราส่วนการเป็นภาระ ซึ่งหมายถึงการที่ประชากรวัยแรงงานอายุ 15-59 ปี ต้องรับภาระประชากรในวัยอื่น ๆ พบว่า อัตราส่วนการเป็นภาระรวมคิดเป็น 50.6 กล่าวคือ ประชากรที่อยู่ในวัยทำงาน 100 คน ต้องรับภาระเลี้ยงดูเด็ก และคนชราประมาณ 51 คน อัตราส่วนการเป็นภาระวัยเท่ากับ 28.6 อัตราส่วนการเป็นภาระวัยชราเท่ากับ 22.0 โดยนอกเขตเทศบาลมีอัตราส่วนการเป็นภาระวัยเด็กสูงกว่าในเขตเทศบาล และอัตราส่วนการเป็นภาระวัยชราในเขตเทศบาลสูงกว่านอกเขตเทศบาล (ตาราง 4)

ตาราง 4 ลักษณะทางประชากร จำแนกตามเขตการปกครอง

ลักษณะทางประชากร	รวม	เขตการปกครอง	
		ในเขตเทศบาล	นอกเขตเทศบาล
ประชากรตามหมวดอายุ (%)			
วัยเด็ก 0 – 14 ปี			
รวม	19.0	17.7	19.9
ชาย	19.9	18.8	20.5
หญิง	18.2	16.7	19.2
วัยแรงงาน 15 – 59 ปี			
รวม	66.4	67.4	65.7
ชาย	67.1	67.8	66.6
หญิง	65.7	66.9	64.9
วัยสูงอายุ 60 ปีขึ้นไป			
รวม	14.6	14.9	14.4
ชาย	13.1	13.3	12.9
หญิง	16.1	16.4	15.9
อายุมัธยฐาน	35.5	35.9	35.3
อัตราส่วนระหว่างเพศ (%)			
รวม	93.6	88.7	96.9
วัยเด็ก 0 – 14 ปี	102.2	100.4	103.3
วัยแรงงาน 15 – 59 ปี	95.5	89.9	99.4
วัยสูงอายุ 60 ปีขึ้นไป	76.0	72.0	78.9
อัตราส่วนการเป็นภาระ (%)			
รวม	50.6	48.4	52.1
วัยเด็ก 0 – 14 ปี	28.6	26.3	30.2
วัยสูงอายุ 60 ปีขึ้นไป	22.0	22.2	21.9

1.5 ศาสนาและสัญชาติ

ประชากรส่วนใหญ่นับถือศาสนาพุทธ ร้อยละ 98.1 รองลงมานับถือศาสนาคริสต์ ร้อยละ 1.3 และศาสนาอิสลาม ร้อยละ 0.4 อื่น ๆ ร้อยละ 0.2

ประชากรในจังหวัดราชบุรีส่วนใหญ่ หรือร้อยละ 96.0 เป็นผู้มีสัญชาติไทย ร้อยละ 2.6 เป็นคนสัญชาติพม่า ส่วนสัญชาติกัมพูชาและลาว มีสัดส่วนส่วนเท่ากันคือร้อยละ 0.1 และที่เหลือเป็นผู้มีสัญชาติอื่น ๆ (ร้อยละ 1.0) (ตาราง 5)

ตาราง 5 ร้อยละของประชากร จำแนกตามศาสนา สัญชาติ และเขตการปกครอง

ศาสนาและสัญชาติ	รวม	เขตการปกครอง	
		ในเขตเทศบาล	นอกเขตเทศบาล
ศาสนา	100.0	100.0	100.0
พุทธ	98.1	98.2	98.1
อิสลาม	0.4	0.5	0.3
คริสต์	1.3	1.0	1.5
อื่นๆ	0.2	0.3	0.1
สัญชาติ	100.0	100.0	100.0
ไทย	96.0	94.2	97.1
จีน	0.2	0.4	0.1
กัมพูชา	0.1	0.2	0.1
ลาว	0.1	0.2	0.1
พม่า	2.6	4.2	1.6
อื่นๆ ^{1/}	1.0	0.8	1.0

1/ ไม่รวมผู้ที่ไม่ทราบสัญชาติ

1.6 สถานภาพสมรส

แผนภูมิ 2 แสดงสถานภาพสมรสของประชากรอายุตั้งแต่ 13 ปีขึ้นไป พบว่า เกินกว่าร้อยละ 50 ของประชากรเป็นผู้ที่สมรส โดยสัดส่วนผู้สมรสของเพศชายและหญิงไม่แตกต่างกัน (ร้อยละ 54.9 และ 54.4 ตามลำดับ) สัดส่วนของประชากรชาย ที่อยู่เป็นโสดจะสูงกว่าหญิง (ร้อยละ 36.2 และ 26.8 ตามลำดับ) แต่เพศหญิงจะมีสัดส่วนของการเป็นหม้าย หย่า และแยกกันอยู่สูงกว่าเพศชายกว่า 2 เท่า (ร้อยละ 18.8 และ 8.9 ตามลำดับ)

แผนภูมิ 2 ร้อยละของประชากรอายุ 13 ปีขึ้นไป จำแนกตามสถานภาพสมรส และเพศ

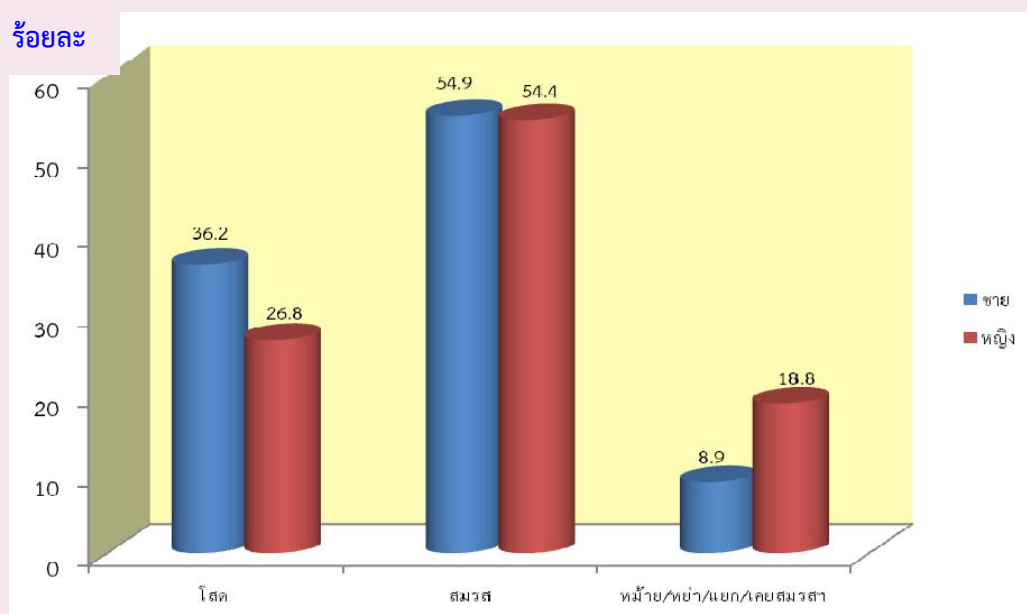

1.7 การมีชื่อในทะเบียนบ้าน

จากการสอบถามเรื่องการมีชื่อในทะเบียนบ้านตามที่อยู่จริง พบว่า ประชากรที่อาศัยอยู่ในจังหวัดราชบุรีและมีชื่ออยู่ในทะเบียนบ้านที่อาศัยอยู่ปัจจุบัน ร้อยละ 82.7 มีชื่ออยู่ในทะเบียนบ้านอื่นในจังหวัดราชบุรี ร้อยละ 10.5 มีชื่อในทะเบียนบ้านในจังหวัดอื่น ร้อยละ 4.3 ส่วนที่เหลือเป็นผู้ที่มีชื่อในทะเบียนบ้านในประเทศอื่น ๆ หรือไม่มีในประเทศใดเลย ซึ่งส่วนมากจะเป็นคนต่างชาติ คนต่างด้าว ที่อาศัยอยู่ในประเทศไทย ร้อยละ 2.1 และร้อยละ 0.4 ตามลำดับ สัดส่วนประชากรในเขตเทศบาลที่มีชื่อในทะเบียนบ้านที่อาศัยอยู่ต่ำกว่าประชากรนอกเขตเทศบาล (ร้อยละ 78.0 และ 85.8 ตามลำดับ) (ตาราง 6)

ตาราง 6 ร้อยละของประชากร จำแนกตามการมีชื่อในทะเบียนบ้าน เพศ และเขตการปกครอง

การมีชื่อในทะเบียนบ้าน	รวม	เพศ		เขตการปกครอง	
		ชาย	หญิง	ในเขต	นอกเขตเทศบาล
มีในบ้านที่อาศัยอยู่	100.0	100.0	100.0	100.0	100.0
มีอยู่ที่อื่น	82.7	81.4	83.9	78.0	85.8
ในจังหวัดนี้	10.5	10.9	10.1	12.8	9.0
ในจังหวัดอื่น	4.3	4.9	3.8	5.1	3.8
ประเทศอื่น	2.1	2.4	1.8	3.4	1.2
ไม่มีที่ใดเลย	0.4	0.4	0.4	0.7	0.2

1.8 ลักษณะความพิการ

จากข้อมูลเรื่องความพิการในครั้งนี้อยู่ หมายถึง ความพิการโดยประจักษ์ที่สามารถมองเห็นได้เด่นชัดตามความหมายของกระทรวงการพัฒนาสังคมและความมั่นคงของมนุษย์ โดยได้สอบถามประชากรทุกคนว่ามีลักษณะความพิการหรือไม่ พบว่า ประชากรในจังหวัดราชบุรีทั้งสิ้น 796,748 คน ไม่มีลักษณะความพิการ ร้อยละ 99.1 และผู้ที่มีลักษณะความพิการ มีเพียงร้อยละ 0.9 (ตาราง 7)

ตาราง 7 ร้อยละของประชากร จำแนกตามลักษณะความพิการ เพศ และเขตการปกครอง

ลักษณะความพิการ	รวม	เพศ		เขตการปกครอง	
		ชาย	หญิง	ในเขตเทศบาล	นอกเขตเทศบาล
	100.0	100.0	100.0	100.0	100.0
ไม่มีความพิการ	99.1	99.0	99.2	99.1	99.1
มีความพิการ	0.9	1.0	0.8	0.9	0.9

2. ลักษณะทางสังคมและเศรษฐกิจ

2.1 การศึกษา

ประชากรกลุ่มอายุ 6 – 24 ปี ซึ่งเป็นประชากรในวัยที่ควรกำลังศึกษาอยู่ในระดับใดระดับหนึ่งพบว่า มีผู้ที่ไม่ได้กำลังเรียนหนังสือประมาณ ร้อยละ 30.1 สัดส่วนของผู้ชายที่ไม่ได้กำลังเรียนหนังสือสูงกว่าผู้หญิง (ร้อยละ 32.6 และร้อยละ 27.6 ตามลำดับ) และประชากรในเขตเทศบาลที่ไม่ได้กำลังเรียนหนังสือมีสัดส่วนสูงกว่านอกเขตเทศบาล (ตาราง 8)

สำหรับการศึกษาที่สำเร็จของประชากรอายุ 15 ปีขึ้นไป พบว่า ประชากรที่สำเร็จการศึกษาสูงกว่าระดับประถมศึกษา มีประมาณร้อยละ 41.6 ของประชากรอายุ 15 ปีขึ้นไปทั้งสิ้น ถ้าเปรียบเทียบระหว่างเพศพบว่า ผู้ชายสำเร็จการศึกษาสูงกว่าระดับประถมศึกษามากกว่าผู้หญิง (ร้อยละ 44.7 และร้อยละ 38.9 ตามลำดับ) ประชากรที่อยู่ในเขตเทศบาลสำเร็จการศึกษาสูงกว่าระดับประถมศึกษามากกว่านอกเขตเทศบาล (ร้อยละ 46.5 และร้อยละ 38.4 ตามลำดับ) และประชากรอายุ 15 ปีขึ้นไปมีจำนวนปีการศึกษาเฉลี่ย 7.6 ปี โดยเพศชายมีการศึกษาเฉลี่ย สูงกว่าเพศหญิงเล็กน้อย (7.7 ปี และ 7.4 ปี ตามลำดับ)

ตาราง 8 การศึกษาของประชากร จำแนกตามเพศ และเขตการปกครอง

การศึกษา	รวม	เพศ		เขตการปกครอง	
		ชาย	หญิง	ในเขต	นอกเขตเทศบาล
ประชากรอายุ 6-24 ปี ที่ไม่ได้กำลังเรียน (%)	30.1	32.6	27.6	30.9	29.6
ประชากรอายุ 15 ปีขึ้นไป ที่สำเร็จการศึกษา สูงกว่าระดับประถมศึกษา (%)	41.6	44.7	38.9	46.5	38.4
ปีการศึกษาเฉลี่ยของประชากรอายุ 15 ปีขึ้นไป (ปี)	7.6	7.7	7.4	8.2	7.2

2.2 การอ่านออกและเขียนได้

เมื่อพิจารณาอัตราการอ่านออกและเขียนได้ของประชากรอายุ 15 ปีขึ้นไป ซึ่งได้สอบถามถึงความสามารถในการอ่านออกและเขียนได้ทั้งภาษาไทยและภาษาอื่น พบว่า เกินกว่าร้อยละ 90 ของประชากรในจังหวัดราชบุรี สามารถอ่านออกและเขียนได้ในภาษาไทย โดยเพศหญิงมีอัตราการอ่านออกและเขียนได้สูงกว่าเพศชายเพียงเล็กน้อย (ร้อยละ 96.6 และร้อยละ 96.0 ตามลำดับ) ประชากรนอกเขตเทศบาลมีอัตราการอ่านออกและเขียนได้สูงกว่าประชากรในเขตเทศบาล (ตาราง 9)

สำหรับความสามารถในการอ่านออกและเขียนได้ในภาษาอื่นนอกจากภาษาไทยนั้น พบว่า ส่วนใหญ่เป็นภาษาเขมร ภาษาอังกฤษ และภาษาพม่า ซึ่งประชากรในเขตเทศบาลจะมีอัตราการอ่านออกและเขียนได้ในภาษาอื่นสูงกว่าประชากรนอกเขตเทศบาล คือ ร้อยละ 16.0 และร้อยละ 10.2 ตามลำดับ เนื่องจากประชากรต่างชาติที่อยู่ในเขตเทศบาลมีสัดส่วนที่สูงกว่านอกเขตเทศบาล

ตาราง 9 ร้อยละของประชากรอายุ 15 ปีขึ้นไป จำแนกตามการอ่านออกและเขียนได้ เพศ และเขตการปกครอง

การอ่านออกและเขียนได้	รวม	เพศ		เขตการปกครอง	
		ชาย	หญิง	ในเขต	นอกเขตเทศบาล
ภาษาไทย	100.0	100.0	100.0	100.0	100.0
อ่านออกเขียนได้	96.3	96.0	96.6	95.0	97.1
อ่านไม่ออกเขียนไม่ได้	3.7	4.0	3.4	5.0	2.9
ภาษาอื่น ๆ	100.0	100.0	100.0	100.0	100.0
อ่านออกเขียนได้	12.5	12.9	12.2	16.0	10.2
อ่านไม่ออกเขียนไม่ได้	87.5	87.1	87.8	84.0	89.8

2.3 การทำงานในรอบปี

2.3.1 อุตสาหกรรม

ประชากรอายุ 15 ปีขึ้นไป ที่มีงานทำในรอบปีที่แล้ว (1 กันยายน 2552 ถึง 31 สิงหาคม 2553) มีจำนวน 466,092 คน คิดเป็นร้อยละ 72.2 ของประชากรอายุ 15 ปีขึ้นไป เป็นชาย 236,646 คน (ร้อยละ 50.8) และหญิง 229,446 คน (ร้อยละ 49.2) ส่วนประชากรที่มีอายุ 15 ปีขึ้นไปที่ไม่มีงานทำหรือไม่ได้ทำงาน มีร้อยละ 27.8 เมื่อพิจารณาอุตสาหกรรมหรือประเภทกิจการของผู้ที่มีงานทำ พบว่า มีผู้ทำงานในภาคเกษตรกรรม ร้อยละ 33.7 และนอกภาคเกษตรกรรม ร้อยละ 66.3 โดยส่วนใหญ่ทำงานในสาขาการผลิต ร้อยละ 22.1

สำหรับผู้มีงานทำทั้งในเขตเทศบาลและนอกเขตเทศบาลส่วนใหญ่ทำงานนอกภาคเกษตรกรรม โดยทำงานในสาขาการผลิตมากที่สุด (ร้อยละ 25.1 และร้อยละ 20.1 ตามลำดับ) (ตาราง 1)

ตาราง 10 จำนวนและร้อยละของประชากรอายุ 15 ปีขึ้นไป จำแนกตามการมีงานทำ อุตสาหกรรม เพศ และเขตการปกครอง

อุตสาหกรรม	รวม	เพศ		เขตการปกครอง	
		ชาย	หญิง	ในเขตเทศบาล	นอกเขตเทศบาล
ยอดรวม ^{1/}	645,463	308,677	336,785	261,659	383,803
ผู้มีงานทำ	466,092	236,646	229,446	186,633	279,459
อุตสาหกรรม					
ภาคเกษตรกรรม					
1.เกษตรกรรม การป่าไม้ และการประมง	33.7	33.1	34.4	20.8	42.4
นอกภาคเกษตรกรรม					
1. การผลิต	22.1	20.9	23.4	25.1	20.1
2. การขายส่งและการขายปลีก	17.1	16.4	17.7	21.3	14.3
3. ที่พักแรมและบริการด้านอาหาร	5.4	3.4	7.5	7.4	4.0
4. การบริหารราชการ และการป้องกันประเทศ	5.2	7.5	2.7	6.6	4.2
5. การก่อสร้าง	4.8	7.7	1.9	4.7	5.0
6. อื่น ๆ	11.7	11.0	12.4	14.1	10.0
ผู้ไม่มีงานทำ	179,371	72,031	107,339	75,026	104,344

1/ ไม่รวมผู้ที่ไม่ทราบว่าทำงานหรือไม่

2.3.2 สถานภาพการทำงาน

ผู้มีงานทำในรอบปีส่วนใหญ่ทำงานในฐานะลูกจ้าง (ลูกจ้างรัฐบาล ลูกจ้างรัฐวิสาหกิจ และลูกจ้างเอกชน) ร้อยละ 51.7 รองลงมา คือ ทำงานส่วนตัวโดยไม่มีลูกจ้าง ร้อยละ 31.7 เมื่อเปรียบเทียบกับระหว่างเพศ พบว่า สัดส่วนผู้หญิงทำงานในฐานะช่วยธุรกิจส่วนตัวในครัวเรือนโดยไม่ได้รับค่าจ้าง สูงกว่าผู้ชาย (ร้อยละ 17.7 และร้อยละ 9.4 ตามลำดับ) ขณะที่ผู้ชายที่ประกอบธุรกิจส่วนตัวมีสัดส่วนมากกว่าผู้หญิง (ร้อยละ 32.7 และร้อยละ 30.8 ตามลำดับ)

สำหรับสถานภาพการทำงานของผู้มีงานทำนอกเขตเทศบาลมีสัดส่วนการประกอบธุรกิจส่วนตัวโดยไม่มีลูกจ้าง และช่วยธุรกิจส่วนตัวในครัวเรือนสูงกว่าในเขตเทศบาล แต่สัดส่วนการเป็นนายจ้างของในเขตเทศบาลสูงกว่านอกเขตเทศบาล (ร้อยละ 3.4 และร้อยละ 2.5 ตามลำดับ) ที่เหลือสถานภาพการทำงานของผู้มีงานทำทั้งในเขตเทศบาลและนอกเขตเทศบาลจะแตกต่างกันไม่มากนัก (ตาราง 11)

ตาราง 11 ร้อยละของผู้มีงานทำ จำแนกตามสถานภาพการทำงาน เพศ และเขตการปกครอง

สถานภาพการทำงาน	รวม	เพศ		เขตการปกครอง	
		ชาย	หญิง	ในเขตเทศบาล	นอกเขตเทศบาล
รวม ^{1/}	100.0	100.0	100.0	100.0	100.0
นายจ้าง	2.8	3.4	2.3	3.4	2.5
ประกอบธุรกิจส่วนตัวโดยไม่มีลูกจ้าง	31.7	32.7	30.8	29.5	33.2
ช่วยธุรกิจในครัวเรือนโดยไม่ได้รับค่าจ้าง	13.5	9.4	17.7	10.8	15.2
ลูกจ้างรัฐบาล	8.3	9.3	7.3	10.5	6.9
ลูกจ้างรัฐวิสาหกิจ	1.0	1.1	0.6	1.1	0.8
ลูกจ้างเอกชน	42.4	43.8	41.0	44.4	41.0
การรวมกลุ่ม	0.3	0.3	0.3	0.3	0.4

1/ ไม่รวมผู้ที่ไม่ทราบว่าทำงานหรือไม่

3. ภาวะเจริญพันธุ์

3.1 บุตรเกิดรอดและจำนวนบุตรที่มีชีวิตอยู่

จากการสอบถามผู้หญิงที่มีอายุ 13 ปีขึ้นไปทุกคน ในเรื่องของการมีบุตร พบว่า ผู้หญิง 1 คน มีบุตรที่ตนเองเป็นผู้ให้กำเนิดและมีชีวิตอยู่ขณะคลอดหรือบุตรเกิดรอดโดยเฉลี่ย มีประมาณ 1.44 คน โดยผู้หญิงที่อยู่ในเขตเทศบาลมีจำนวนบุตรเกิดรอดโดยเฉลี่ยต่ำกว่าหญิงที่อยู่นอกเขตเทศบาลเล็กน้อย คือ 1.39 คน และ 1.49 คน ตามลำดับ แต่เมื่อพิจารณาเฉพาะหญิงเคยสมรสที่อยู่ในวัยเจริญพันธุ์อายุ 15-49 ปี พบว่ามีบุตรเกิดรอดโดยเฉลี่ย 1.43 คน ซึ่งต่ำกว่าเมื่อ 10 ปีที่แล้ว (1.74 คน) ซึ่งสอดคล้องกับอายุเฉลี่ยที่สมรสครั้งแรกสูงขึ้นทั้งชายและหญิง

เมื่อพิจารณาอายุเฉลี่ยเมื่อสมรสครั้งแรก (SMAM) พบว่า ผู้หญิงแต่งงานเร็วกว่าผู้ชาย โดยผู้หญิงแต่งงานครั้งแรกเมื่ออายุเฉลี่ยประมาณ 23.1 ปี ส่วนผู้ชายแต่งงานครั้งแรกเมื่ออายุเฉลี่ยประมาณ 27.8 ปี และประชากรทั้งชายและหญิงที่อยู่ในเขตเทศบาลจะแต่งงานช้ากว่าผู้ที่อยู่นอกเขตเทศบาล (ตาราง 12)

ตาราง 12 ภาวะเจริญพันธุ์ และอายุเฉลี่ยเมื่อแรกสมรส จำแนกตามเขตการปกครอง

ภาวะเจริญพันธุ์	รวม	เขตการปกครอง	
		ในเขตเทศบาล	นอกเขตเทศบาล
จำนวนบุตรเกิดรอดเฉลี่ย^{1/} (คน)			
ต่อสตรีอายุ 13 ปีขึ้นไป	1.44	1.39	1.49
ต่อสตรีอายุ 15-49 ปี	0.98	0.92	1.03
ต่อสตรีเคยสมรสอายุ 15-49 ปี	1.43	1.40	1.46
จำนวนบุตรที่มีชีวิตอยู่เฉลี่ย^{1/} (คน)			
ต่อสตรีอายุ 13 ปีขึ้นไป	1.39	1.33	1.43
ต่อสตรีอายุ 15-49 ปี	0.97	0.91	1.02
ต่อสตรีเคยสมรสอายุ 15-49 ปี	1.42	1.38	1.44
อายุเฉลี่ยเมื่อแรกสมรส (ปี)			
รวม	25.5	25.9	25.2
ชาย	27.8	28.2	27.6
หญิง	23.1	23.7	22.7

1/ ไม่รวมผู้ที่ไม่ทราบว่ามีบุตรหรือไม่

4. การย้ายถิ่น

4.1 สถานที่เกิดและระยะเวลาการอยู่อาศัยในสถานที่อยู่ปัจจุบัน

จากการทำสำมะโนประชากรและเคหะ พ.ศ. 2553 พบว่า ประชากรที่เกิดในจังหวัดราชบุรี และปัจจุบันอาศัยอยู่ในจังหวัดที่เกิด มีร้อยละ 85.1 ซึ่งส่วนใหญ่เป็นเพศหญิงมากกว่าเพศชาย (ร้อยละ 85.7 และร้อยละ 84.4 ตามลำดับ) ส่วนประชากรที่เกิดในจังหวัดอื่น หรือประชากรที่ไม่ได้อาศัยอยู่ในจังหวัดที่เกิด มีร้อยละ 14.9 ซึ่งส่วนใหญ่จะอาศัยอยู่ในเขตเทศบาลมากกว่านอกเขตเทศบาล (ร้อยละ 17.9 และร้อยละ 13.0 ตามลำดับ)

สำหรับประชากรในจังหวัดราชบุรีที่มีการย้ายถิ่นในช่วง 5 ปี (พ.ศ. 2548-2553) มีประมาณ 67,046 คนคิดเป็นร้อยละ 8.4 ของประชากรทั้งจังหวัด (ไม่รวมผู้ที่ไม่ทราบระยะเวลาการอยู่อาศัยในปัจจุบัน) โดยในเขตเทศบาลมีสัดส่วนผู้ย้ายถิ่นสูงกว่านอกเขตเทศบาล (ร้อยละ 9.8 และร้อยละ 7.5 ตามลำดับ) และเพศชายมีสัดส่วนการย้ายถิ่นสูงกว่าเพศหญิง (ร้อยละ 9.7 และร้อยละ 7.2 ตามลำดับ) (ตาราง 13)

ตาราง 13 ร้อยละการย้ายถิ่นของประชากร จำแนกตามเหตุผลของการย้ายถิ่น เพศ และเขตการปกครอง

การย้ายถิ่น และเหตุผลของการย้ายถิ่น	รวม	เพศ		เขตการปกครอง	
		ชาย	หญิง	ในเขตเทศบาล	นอกเขตเทศบาล
การย้ายถิ่นของประชากร					
ผู้ที่อาศัยอยู่ในจังหวัดที่เกิด	85.1	84.4	85.7	82.1	87.0
ผู้ที่ไม่ได้อาศัยอยู่ในจังหวัดที่เกิด	14.9	15.6	14.3	17.9	13.0
ผู้ที่ย้ายถิ่นในช่วง 5 ปี (พ.ศ. 2548-2553)	8.4	9.7	7.2	9.8	7.5
เหตุผลของการย้ายถิ่น	100.0	100.0	100.0	100.0	100.0
หางานทำ	34.1	31.9	36.8	42.1	27.1
หน้าที่การงาน	6.7	6.8	6.6	8.3	5.3
เพื่อการศึกษา	1.6	1.4	1.9	2.3	1.0
ติดตามบุคคลในครัวเรือน	21.3	16.9	26.9	19.9	22.6
กลับภูมิลำเนา	1.3	0.9	1.8	1.2	1.4
ย้ายที่อยู่อาศัย	17.5	15.1	20.6	16.2	18.6
ย้ายเข้าครัวเรือนสถาบัน	16.9	26.5	4.7	9.4	23.4
อื่นๆ	0.6	0.4	0.7	0.6	0.6

4.2 เหตุผลของการย้ายถิ่น

สำหรับเหตุผลการย้ายถิ่นของประชากรที่มีการย้ายถิ่นในช่วง พ.ศ. 2548-2553 พบว่าส่วนใหญ่ย้ายเพื่อหางานทำ ร้อยละ 34.1 รองลงมา คือ ย้ายเพื่อติดตามบุคคลในครัวเรือน และ ย้ายที่อยู่อาศัย (ร้อยละ 21.3 และร้อยละ 17.5 ตามลำดับ) โดยเพศหญิงมีเหตุผลของการย้ายถิ่นเพื่อหางานทำและมีเหตุผลในการย้ายเพื่อติดตามบุคคลในครัวเรือนสูงกว่าเพศชาย สำหรับประชากรในเขตเทศบาลย้ายถิ่นเพื่อหางานทำ มีสัดส่วนสูงกว่านอกเขตเทศบาล (ร้อยละ 42.1 และร้อยละ 27.1 ตามลำดับ) และสัดส่วนประชากรนอกเขตเทศบาลย้ายถิ่นเพื่อเข้าครัวเรือนสถาบันสูงกว่าประชากรในเขตเทศบาล (ร้อยละ 23.4 และร้อยละ 9.4 ตามลำดับ) (ตาราง 13)

ภาคเคหะ

1. ประเภทและลักษณะของที่อยู่อาศัย

เมื่อศึกษาถึงประเภทที่อยู่อาศัยของครัวเรือนส่วนบุคคลในจังหวัดราชบุรี ในปี 2553 พบว่าครัวเรือนส่วนใหญ่ ร้อยละ 83.4 มีที่อยู่อาศัยเป็น บ้านเดี่ยว รองลงมา เป็น ตึกแถว ห้องแถว หรือเรือนแถว ร้อยละ 11.3 และทาวน์เฮาส์ บ้านแฝด ร้อยละ 3.6 เมื่อพิจารณาประเภทของที่อยู่อาศัยตามเขตการปกครอง จะมีลักษณะเหมือนกันคือส่วนใหญ่เป็นบ้านเดี่ยว ยกเว้นที่อยู่อาศัยประเภทตึกแถว ห้องแถว เรือนแถว และ แพลต อพาร์ทเมนท์ ที่จะมียุทธศาสตร์มากกกว่านอกเขตเทศบาล

สำหรับลักษณะของที่อยู่อาศัยหรือวัสดุที่ใช้ในการก่อสร้างที่อยู่อาศัยของครัวเรือน พบว่าส่วนใหญ่ปลูกสร้างด้วยวัสดุที่ถาวร คือ เป็นตึก ไม้ และครึ่งตึกครึ่งไม้ (ร้อยละ 98.5) โดยที่ครัวเรือนในเขตเทศบาลมีสัดส่วนของที่อยู่อาศัยที่สร้างด้วยวัสดุที่ถาวร สูงกว่านอกเขตเทศบาลเพียงเล็กน้อย คือ ร้อยละ 99.1 และร้อยละ 98.0 ตามลำดับ (ตาราง 14)

ตาราง 14 จำนวนและร้อยละของครัวเรือนส่วนบุคคล จำแนกตามประเภทและลักษณะของที่อยู่อาศัย และเขตการปกครอง

ประเภทที่อยู่อาศัย และลักษณะของที่อยู่อาศัย	รวม		เขตการปกครอง	
	จำนวน	ร้อยละ	ในเขตเทศบาล	นอกเขตเทศบาล
ประเภทที่อยู่อาศัย^{1/}	233,704	100.0	100.0	100.0
บ้านเดี่ยว	194,841	83.4	72.4	90.4
ทาวน์เฮาส์ บ้านแฝด ทาวน์โฮม	8,473	3.6	4.9	2.8
คอนโดมิเนียม แมนชั่น	208	0.1	0.1	0.1
แฟลต อพาร์ทเมนท์ หอพัก	2,325	1.0	2.0	0.3
ตึกแถว ห้องแถว เรือนแถว	26,444	11.3	19.7	5.9
อื่น ๆ ^{2/}	1,413	0.6	0.8	0.5
ลักษณะของที่อยู่อาศัย^{1/}	232,291	100.0	100.0	100.0
ตึก	125,805	54.2	57.2	52.2
ไม้	54,077	23.3	21.2	24.6
ครึ่งตึกครึ่งไม้	48,808	21.0	20.7	21.2
วัสดุไม่ถาวร/วัสดุใช้แล้ว	3,270	1.4	0.7	1.8
อื่น ๆ	331	0.1	0.1	0.1

1/ ไม่รวมไม่ทราบประเภทที่อยู่อาศัยและลักษณะของที่อยู่อาศัย

2/ รวมครัวเรือนที่อาศัยอยู่ในห้องภายในบ้าน ห้องภายในสำนักงาน เรือ แพ และรถ

2. การครอบครองที่อยู่อาศัยและที่ดินที่เป็นที่ตั้งของที่อยู่อาศัย

เมื่อพิจารณาถึงการครอบครองหรือการมีกรรมสิทธิ์ในที่อยู่อาศัยของประชากรในจังหวัดราชบุรี พบว่า มีครัวเรือนประมาณร้อยละ 85.6 เป็นเจ้าของในที่อยู่อาศัย โดยสัดส่วนการเป็นเจ้าของที่อยู่อาศัยของครัวเรือนนอกเขตเทศบาลจะสูงกว่าในเขตเทศบาล (ร้อยละ 90.5 และร้อยละ 77.9 ตามลำดับ) ส่วนครัวเรือนที่เช่าที่อยู่อาศัย มีร้อยละ 8.4 โดยสัดส่วนครัวเรือนในเขตเทศบาลเช่าที่อยู่อาศัยสูงกว่านอกเขตเทศบาล (ร้อยละ 14.1 และร้อยละ 4.7 ตามลำดับ)

หากพิจารณาถึงการครอบครองที่ดินที่เป็นที่ตั้งของที่อยู่อาศัย (เฉพาะครัวเรือนที่เป็นเจ้าของหรือเช่าซื้อที่อยู่อาศัย) พบว่า เกือบร้อยละ 90 ของครัวเรือนส่วนบุคคลในจังหวัดราชบุรีเป็นเจ้าของที่ดินที่เป็นที่ตั้งของที่อยู่อาศัยในปัจจุบัน โดยสัดส่วนของการครอบครองที่ดินดังกล่าวของครัวเรือนนอกเขตเทศบาลจะสูงกว่าในเขตเทศบาล (ตาราง 15)

ตาราง 15 จำนวนและร้อยละของครัวเรือนส่วนบุคคล จำแนกตามการครอบครองที่อยู่อาศัยและที่ดิน และเขตการปกครอง

การครอบครองที่อยู่อาศัย และการครอบครองที่ดิน	รวม		เขตการปกครอง	
	จำนวน	ร้อยละ	ในเขตเทศบาล	นอกเขตเทศบาล
การครอบครองที่อยู่อาศัย^{1/}	233,704	100.0	100.0	100.0
เจ้าของ	199,973	85.6	77.9	90.5
เช่าซื้อ	1,229	0.5	0.7	0.4
เช่า	19,525	8.4	14.1	4.7
ไม่เสียค่าเช่า/ให้อยู่เปล่า	11,242	4.9	5.9	4.1
อื่น ๆ	1,735	0.7	1.5	0.2
การครอบครองที่ดิน^{1/}	201,202	100.0	100.0	100.0
เจ้าของ	178,779	88.9	87.2	89.8
เช่าซื้อ	6,154	3.1	3.9	2.6
เช่า	7,806	3.9	5.5	3.0
ไม่เสียค่าเช่า	7,693	3.8	3.1	4.2
อื่น ๆ	771	0.4	0.3	0.4

1/ ไม่รวมไม่ทราบ

3. แหล่งที่มาของน้ำดื่มน้ำใช้

สำหรับแหล่งที่มาของน้ำดื่มในจังหวัดราชบุรี พบว่า ครัวเรือนส่วนใหญ่จะดื่มน้ำที่มาจากกรบบรรจุขวด หรือตู้น้ำหยอดเหรียญ ร้อยละ 52.3 รองลงมาคือ น้ำฝน ร้อยละ 28.5 และน้ำประปาผ่านการบำบัดโดยการต้มหรือกรอง ร้อยละ 13.8 เมื่อพิจารณาจากเขตการปกครอง พบว่า ครัวเรือนที่อยู่ในเขตเทศบาลมีสัดส่วนของการดื่มน้ำดื่มบรรจุขวดและน้ำประปาที่นำมาผ่านการบำบัดโดยการต้มหรือกรอง สูงกว่านอกเขตเทศบาล ขณะที่สัดส่วนการดื่มน้ำฝนของครัวเรือนนอกเขตเทศบาลสูงกว่าในเขตเทศบาลกว่าสองเท่า (ตาราง 16)

สำหรับน้ำใช้นั้น ครัวเรือนส่วนใหญ่ใช้น้ำประปา ร้อยละ 88.1 รองลงมาใช้น้ำบาดาล ร้อยละ 5.2 และสัดส่วนการใช้น้ำประปาของครัวเรือนในเขตเทศบาลสูงกว่านอกเขตเทศบาล (ร้อยละ 91.8 และ 85.7 ตามลำดับ)

ตาราง 16 ร้อยละของครัวเรือนส่วนบุคคล จำแนกตามแหล่งที่มาของน้ำดื่ม น้ำใช้ และเขตการปกครอง

แหล่งที่มาของน้ำดื่มและน้ำใช้	รวม	เขตการปกครอง	
		ในเขตเทศบาล	นอกเขตเทศบาล
น้ำดื่ม	100.0	100.0	100.0
น้ำประปา	4.6	4.4	4.7
น้ำประปา (ดื่ม/กรอง)	13.8	14.7	13.2
น้ำบาดาล	0.5	0.2	0.6
น้ำบ่อ	0.2	0.1	0.2
น้ำจากแม่น้ำ ลำคลองฯ	0.1	a	0.1
น้ำฝน	28.5	14.8	37.4
น้ำดื่มบรรจุขวด ตู้น้ำดื่มหยอดเหรียญ	52.3	65.6	43.7
อื่น ๆ	a	0.1	a
น้ำใช้	100.0	100.0	100.0
น้ำประปา	88.1	91.8	85.7
น้ำประปา (ดื่ม/กรอง)	1.7	2.2	1.5
น้ำบาดาล	5.2	3.6	6.2
น้ำบ่อ	2.2	1.5	2.7
น้ำจากแม่น้ำ ลำคลองฯ	1.4	0.9	3.4
น้ำฝน	1.0	0.1	0.5
อื่น ๆ	0.3	a	a

a น้อยกว่าร้อยละ 0.1

4. ประเภทของการใช้ส้วม

จากตาราง 17 แสดงให้เห็นถึงประเภทของส้วมที่ใช้ในจังหวัดราชบุรี รวมถึงสุขอนามัยและความสะดวกสบายในการใช้ส้วมของประชากร พบว่า ครัวเรือนที่อยู่ในเขตเทศบาลจะใช้ส้วมแบบนั่งห้อยเท้าสูงกว่าครัวเรือนที่อยู่นอกเขตเทศบาล (ร้อยละ 35.8 และร้อยละ 25.9 ตามลำดับ) แต่ครัวเรือนที่อยู่นอกเขตเทศบาลจะใช้ส้วมแบบนั่งยองสูงกว่าในเขตเทศบาล (ร้อยละ 70.3 และร้อยละ 58.3 ตามลำดับ)

ตาราง 17 ร้อยละของครัวเรือนส่วนบุคคล จำแนกตามประเภทของการใช้ส้วม และเขตการปกครอง

ประเภทของการใช้ส้วม	รวม	เขตการปกครอง	
		ในเขตเทศบาล	นอกเขตเทศบาล
รวม	100.0	100.0	100.0
ส้วมแบบนั่งห้อยเท้า	29.7	35.8	25.9
ส้วมแบบนั่งยอง	65.6	58.3	70.3
ส้วมแบบนั่งห้อยเท้าและส้วมแบบนั่งยอง	4.6	5.9	3.7
อื่น ๆ ^{1/}	0.1	a	0.1

1/ รวมส้วมหลุม ถึง ถ่ายลงแม่น้ำ ลำคลอง และไม่มีส้วม

a น้อยกว่าร้อยละ 0.1

5. การใช้เชื้อเพลิงในการประกอบอาหาร

สำหรับการใช้เชื้อเพลิงในการประกอบอาหารของครัวเรือนในจังหวัดราชบุรี พบว่า ส่วนใหญ่ร้อยละ 89.8 ใช้ก๊าซเป็นเชื้อเพลิงในการประกอบอาหาร ซึ่งครัวเรือนในเขตเทศบาลและนอกเขตเทศบาลก็มีลักษณะเช่นเดียวกับภาพรวมของทั้งจังหวัด และสัดส่วนครัวเรือนในเขตเทศบาลใช้ไฟฟ้าในการประกอบอาหารสูงกว่านอกเขตเทศบาล ในขณะที่ครัวเรือนนอกเขตเทศบาลใช้ถ่าน ฟืน เศษไม้ สูงกว่าในเขตเทศบาล (ตาราง 18)

ตาราง 18 ร้อยละของครัวเรือนส่วนบุคคล จำแนกตามประเภทเชื้อเพลิงที่ใช้ในการประกอบอาหาร และเขตการปกครอง

ประเภทเชื้อเพลิงที่ใช้ในการประกอบอาหาร ^{1/}	รวม	เขตการปกครอง	
		ในเขตเทศบาล	นอกเขตเทศบาล
รวม	100.0	100.0	100.0
ก๊าซ	89.8	90.6	89.4
ถ่าน ฟืน เศษไม้	6.1	3.1	8.1
ไฟฟ้า	2.2	3.4	1.4
น้ำมันก๊าด และอื่นๆ	a	a	0.1
ไม่มีการหุงต้ม	1.8	2.9	1.1

1/ ไม่รวมไม่ทราบ

a น้อยกว่าร้อยละ 0

6. การเป็นเจ้าของเครื่องใช้ในครัวเรือน

การเป็นเจ้าของเครื่องใช้ต่าง ๆ ในครัวเรือน หมายถึง การเป็นเจ้าของ โทรทัศน์ เครื่องเล่นวีซีดี/ดีวีดี โทรศัพท์มือถือ คอมพิวเตอร์ ตู้เย็น/ตู้แช่ ไมโครเวฟ/เตาอบ เครื่องซักผ้า เครื่องปรับอากาศ รถยนต์ รถจักรยานยนต์ และรถที่ใช้ในการเกษตร พบว่า เครื่องใช้ดังกล่าวส่วนใหญ่จะมีในครัวเรือนที่อยู่ในเขตเทศบาลมากกว่านอกเขตเทศบาล (ยกเว้นรถที่ใช้ในการเกษตร) ในขณะที่ครัวเรือนที่อยู่นอกเขตเทศบาลเป็นเจ้าของเครื่องใช้ประเภทรถจักรยานยนต์และรถแทรกเตอร์ 4 ล้อ ที่ใช้ในการเกษตรมากกว่า ในเขตเทศบาล

นอกจากนี้ยังสอบถามถึงการมีอุปกรณ์และการใช้เทคโนโลยี คือ เคเบิลทีวี จานดาวเทียม และการใช้อินเทอร์เน็ตในครัวเรือน พบว่า ส่วนใหญ่ครัวเรือนในเขตเทศบาลมีการใช้เคเบิลทีวี และอินเทอร์เน็ตสูงกว่านอกเขตเทศบาล ในขณะที่ครัวเรือนนอกเขตเทศบาลมีการใช้จานดาวเทียมสูงกว่าในเขตเทศบาล (ตาราง 19)

ตาราง 19 จำนวนและร้อยละของครัวเรือนส่วนบุคคล จำแนกตามการเป็นเจ้าของเครื่องใช้ในครัวเรือน การมีอุปกรณ์เทคโนโลยีในครัวเรือน และเขตการปกครอง

การเป็นเจ้าของเครื่องใช้ และการมีอุปกรณ์เทคโนโลยีในครัวเรือน	จำนวนครัวเรือน ที่เป็นเจ้าของ/มีใช้	ร้อยละ	เขตการปกครอง	
			ในเขตเทศบาล	นอกเขตเทศบาล
การเป็นเจ้าของเครื่องใช้ในครัวเรือน	233,704	100.0	100.0	100.0
โทรทัศน์	226,004	96.7	96.6	96.8
เครื่องเล่นวีซีดี/ดีวีดี	176,833	75.7	76.9	74.9
โทรศัพท์มือถือ	209,950	89.8	90.4	89.5
คอมพิวเตอร์	61,831	26.5	32.0	22.9
ตู้เย็น ตู้แช่	209,641	89.7	88.9	90.2
ไมโครเวฟ เตาอบ	44,233	18.9	23.4	16.1
เครื่องซักผ้า	140,304	60.0	61.8	58.9
เครื่องปรับอากาศ	48,292	20.7	28.1	15.9
รถส่วนบุคคล รถปิกอัพ รถตู้	98,684	42.2	44.7	40.7
รถจักรยานยนต์	198,177	84.8	82.9	86.1
รถแทรกเตอร์ 4 ล้อ	5,543	2.4	1.6	2.8
รถไถ 2 ล้อ (รถไถเดินตาม)	12,941	5.5	2.1	7.8
การมีอุปกรณ์เทคโนโลยีในครัวเรือน	233,704	100.0	100.0	100.0
เคเบิลทีวี	22,958	9.8	13.7	7.3
จานดาวเทียม	72,639	31.1	26.7	33.9
อินเทอร์เน็ต	24,234	10.4	14.3	7.8

ตารางสถิติ

ตารางประชากร

สารบัญตารางสถิติ

ตารางประชากร

- ตารางที่ 1 ประชากรจำแนกตามเพศ คร่าว์เรือนจำแนกตามประเภทของครัวเรือน อำเภอ และเขตการปกครอง
- ตารางที่ 2 ประชากรจำแนกอายุรายปี เพศ และเขตการปกครอง
- ตารางที่ 3 ประชากรจำแนกตามกลุ่มอายุ เพศ อำเภอ และเขตการปกครอง
- ตารางที่ 4 ประชากรจำแนกตามศาสนา เพศ และเขตการปกครอง
- ตารางที่ 5 ประชากรจำแนกตามสัญชาติ เพศ และเขตการปกครอง
- ตารางที่ 6 ประชากรจำแนกตามภาษาที่ใช้พูดในครัวเรือน เพศ และเขตการปกครอง
- ตารางที่ 7 ประชากรอายุ 3 ปีขึ้นไป จำแนกตามระดับชั้นที่กำลังเรียน กลุ่มอายุ เพศ และเขตการปกครอง
- ตารางที่ 8 ประชากรอายุ 3 ปีขึ้นไป จำแนกตามระดับชั้นที่เรียนสำเร็จ กลุ่มอายุ เพศ และเขตการปกครอง
- ตารางที่ 9 ประชากรอายุ 10 ปีขึ้นไป จำแนกตามการอ่านออกเขียนได้ กลุ่มอายุ เพศ และเขตการปกครอง
- ตารางที่ 10 ประชากรอายุ 13 ปีขึ้นไป จำแนกตามสถานภาพสมรส กลุ่มอายุ เพศ และเขตการปกครอง
- ตารางที่ 11 หญิงเคยสมรสอายุ 13 ปีขึ้นไป จำแนกตามจำนวนบุตรเกิดรอด จำนวนบุตรเกิดรอดโดยเฉลี่ย กลุ่มอายุของหญิง และเขตการปกครอง
- ตารางที่ 12 หญิงเคยสมรสอายุ 13 ปีขึ้นไป จำแนกตามจำนวนบุตรที่มีชีวิตอยู่ จำนวนบุตรที่มีชีวิตอยู่โดยเฉลี่ย กลุ่มอายุของหญิง และเขตการปกครอง
- ตารางที่ 13 ประชากรจำแนกตามลักษณะความพิการ เพศ และเขตการปกครอง
- ตารางที่ 14 ประชากรอายุ 15 ปีขึ้นไปทำงานในรอบปี จำแนกตามหมวดอาชีพ กลุ่มอายุ เพศ และเขตการปกครอง
- ตารางที่ 15 ประชากรอายุ 15 ปีขึ้นไปทำงานในรอบปี จำแนกตามหมวดอุตสาหกรรม กลุ่มอายุ เพศ และเขตการปกครอง
- ตารางที่ 16 ประชากรอายุ 15 ปีขึ้นไปทำงานในรอบปี จำแนกตามสถานภาพการทำงาน กลุ่มอายุ เพศ และเขตการปกครอง
- ตารางที่ 17 ประชากรจำแนกตามสถานที่เกิด เพศ และเขตการปกครอง
- ตารางที่ 18 ประชากรจำแนกตามลักษณะการย้ายถิ่น เพศ และเขตการปกครอง
- ตารางที่ 19 ประชากรที่ย้ายถิ่นภายใน 5 ปี จำแนกตามสถานที่อยู่ก่อนย้าย กลุ่มอายุ และเพศ
- ตารางที่ 20 ประชากรที่ย้ายถิ่นภายใน 5 ปี จำแนกตามเหตุผลของการย้ายถิ่น เพศ และเขตการปกครอง
- ตารางที่ 21 ประชากรจำแนกตามการมีชื่อในทะเบียนบ้าน เพศ และเขตการปกครอง
- ตารางที่ 22 ครัวเรือนส่วนบุคคลจำแนกตามกลุ่มอายุของหัวหน้าครัวเรือน เพศ และเขตการปกครอง

ตารางที่ 1 ประชากร จำแนกตามเพศ ครัวเรือน ประเภทของครัวเรือน อำเภอ และเขตการปกครอง
Table 1 Population by sex, household by type of households, amphoe and area

อำเภอ และเขตการปกครอง	ประชากร			ประชากรในครัวเรือนส่วนบุคคล			ประชากรในครัวเรือนกลุ่มบุคคล			จำนวนครัวเรือน			จำนวนประชากร เฉลี่ยต่อครัวเรือน ส่วนบุคคล Population per private household	Amphoe and area
	Population			Population in private households			Population in collective households			Number of households				
	รวม Total	ชาย Male	หญิง Female	รวม Total	ชาย Male	หญิง Female	รวม Total	ชาย Male	หญิง Female	รวม Total	ส่วนบุคคล Private households	กลุ่มบุคคล Collective households		
ยอดรวม	796,748	385,148	411,600	767,998	363,775	404,223	28,749	21,373	7,377	235,939	233,704	2,235	3.3	Total
ในเขตเทศบาล	317,886	149,460	168,426	308,807	143,316	165,491	9,080	6,144	2,935	92,466	91,664	802	3.4	Municipal area
นอกเขตเทศบาล	478,861	235,688	243,173	459,192	220,460	238,732	19,670	15,228	4,441	143,473	142,040	1,433	3.2	Non-municipal area
อำเภอเมืองราชบุรี	188,721	99,409	89,313	174,152	87,066	87,087	14,569	12,343	2,226	60,718	60,171	547	2.9	Amphoe Mueang Ratchaburi
ในเขตเทศบาล	83,210	44,272	38,938	78,712	41,125	37,588	4,498	3,147	1,350	27,187	27,004	183	2.9	Municipal area
นอกเขตเทศบาล	105,512	55,136	50,375	95,440	45,941	49,499	10,072	9,195	876	33,531	33,167	364	2.9	Non-municipal area
อำเภอจอมบึง	60,410	29,935	30,475	59,418	29,269	30,149	992	666	326	19,428	19,281	147	3.1	Amphoe Chom Bueng
ในเขตเทศบาล	8,582	4,151	4,431	8,458	4,084	4,373	125	67	58	3,742	3,708	34	2.3	Municipal area
นอกเขตเทศบาล	51,828	25,784	26,044	50,961	25,185	25,776	867	599	268	15,686	15,573	113	3.3	Non-municipal area
อำเภอสวนผึ้ง	38,817	16,831	21,987	37,891	16,309	21,582	926	521	405	12,154	11,991	163	3.2	Amphoe Suan Phueng
ในเขตเทศบาล	16,071	5,304	10,767	15,695	5,154	10,541	377	150	226	2,571	2,531	40	6.2	Municipal area
นอกเขตเทศบาล	22,746	11,526	11,220	22,196	11,155	11,041	549	371	178	9,583	9,460	123	2.3	Non-municipal area
อำเภอดำเนินสะดวก	83,860	39,170	44,690	82,182	38,024	44,158	1,679	1,146	533	15,240	15,110	130	5.4	Amphoe Damnoen Saduak
ในเขตเทศบาล	39,880	17,984	21,896	39,054	17,498	21,556	826	486	340	8,036	7,988	48	4.9	Municipal area
นอกเขตเทศบาล	43,980	21,186	22,794	43,128	20,526	22,601	852	660	193	7,204	7,122	82	6.1	Non-municipal area
อำเภอบ้านโป่ง	153,094	72,940	80,154	150,321	71,152	79,169	2,773	1,788	985	48,395	48,025	370	3.1	Amphoe Ban Pong
ในเขตเทศบาล	69,505	30,830	38,674	68,420	30,010	38,411	1,084	820	264	21,879	21,682	197	3.2	Municipal area
นอกเขตเทศบาล	83,589	42,109	41,480	81,901	41,142	40,759	1,689	967	721	26,516	26,343	173	3.1	Non-municipal area
อำเภอบางแพะ	41,377	19,499	21,878	40,747	18,982	21,765	630	517	113	10,227	10,156	71	4.0	Amphoe Bang Phae
ในเขตเทศบาล	26,784	12,473	14,311	26,535	12,247	14,288	249	226	23	5,755	5,710	45	4.6	Municipal area
นอกเขตเทศบาล	14,593	7,026	7,567	14,213	6,736	7,477	381	290	90	4,472	4,446	26	3.2	Non-municipal area
อำเภอโพธาราม	132,457	63,540	68,917	128,859	61,249	67,609	3,599	2,291	1,307	41,835	41,410	425	3.1	Amphoe Photharam
ในเขตเทศบาล	56,345	26,332	30,013	54,979	25,466	29,513	1,366	866	500	18,097	17,932	165	3.1	Municipal area
นอกเขตเทศบาล	76,112	37,208	38,904	73,880	35,783	38,097	2,232	1,425	807	23,739	23,479	260	3.1	Non-municipal area

ตารางที่ 1 ประชากร จำแนกตามเพศ ครัวเรือน ประเภทของครัวเรือน อำเภอ และเขตการปกครอง (ต่อ)
 Table 1 Population by sex, household by type of households, amphoe and area (Contd.)

อำเภอ และเขตการปกครอง	ประชากร			ประชากรในครัวเรือนส่วนบุคคล			ประชากรในครัวเรือนกลุ่มบุคคล			จำนวนครัวเรือน			จำนวนประชากร เฉลี่ยต่อครัวเรือน ส่วนบุคคล Population per private household	Amphoe and area	
	Population			Population in private households			Population in collective households			Number of households					
	รวม Total	ชาย Male	หญิง Female	รวม Total	ชาย Male	หญิง Female	รวม Total	ชาย Male	หญิง Female	รวม Total	ส่วนบุคคล Private households	กลุ่มบุคคล Collective households			
อำเภอปากท่อ	63,650	30,773	32,877	61,321	29,484	31,837	2,329	1,290	1,040	18,166	17,887	279	3.4	Amphoe Pak Tho	
ในเขตเทศบาล	16,084	7,457	8,627	15,688	7,172	8,516	396	285	111	4,629	4,546	83	3.5	Municipal area	
นอกเขตเทศบาล	47,566	23,316	24,250	45,633	22,312	23,321	1,933	1,004	929	13,537	13,341	196	3.4	Non-municipal area	
อำเภอวัดเพลง	11,548	5,588	5,960	11,184	5,355	5,829	364	233	131	3,818	3,789	29	3.0	Amphoe Wat Phleng	
ในเขตเทศบาล	1,425	656	769	1,266	561	705	159	95	64	570	563	7	2.2	Municipal area	
นอกเขตเทศบาล	10,123	4,932	5,191	9,918	4,794	5,123	205	138	68	3,248	3,226	22	3.1	Non-municipal area	
อำเภอบ้านคา	22,813	7,464	15,349	21,923	6,885	15,038	889	578	311	5,959	5,885	74	3.7	Amphoe Ban Kha	
ในเขตเทศบาล	-	-	-	-	-	-	-	-	-	-	-	-	-	-	Municipal area
นอกเขตเทศบาล	22,813	7,464	15,349	21,923	6,885	15,038	889	578	311	5,959	5,885	74	3.7	Non-municipal area	

ตารางที่ 2 ประชากร จำแนกตามอายุรายปี เพศ และเขตการปกครอง

Table 2 Population by single year of age, sex and area

อายุรายปี	ประชากร Population			ในเขตเทศบาล Municipal area			นอกเขตเทศบาล Non-municipal area			Single year of age
	รวม	ชาย	หญิง	รวม	ชาย	หญิง	รวม	ชาย	หญิง	
	Total	Male	Female	Total	Male	Female	Total	Male	Female	
ยอดรวม	796,747.9	385,148.0	411,599.9	317,886.4	149,460.1	168,426.4	478,861.4	235,687.9	243,173.5	Total
ส่วนร้อย	100.0	48.3	51.7	100	47	53	100	49.2	50.8	Percent
ต่ำกว่า 1	7,886.4	3,941.2	3,945.2	2,890.9	1,402.8	1,488.1	4,995.4	2,538.4	2,457.0	Under 1
1	8,273.6	4,128.7	4,144.9	3,128.9	1,510.4	1,618.5	5,144.7	2,618.3	2,526.4	1
2	9,161.2	4,579.9	4,581.3	3,241.1	1,550.3	1,690.8	5,920.1	3,029.6	2,890.5	2
3	9,853.6	4,931.0	4,922.6	3,499.0	1,718.8	1,780.2	6,354.6	3,212.2	3,142.4	3
4	9,812.3	4,944.2	4,868.2	3,640.8	1,858.9	1,781.9	6,171.5	3,085.3	3,086.3	4
5	9,729.9	4,928.6	4,801.3	3,503.5	1,815.1	1,688.4	6,226.4	3,113.5	3,112.9	5
6	9,510.7	4,809.8	4,700.9	3,500.3	1,777.8	1,722.6	6,010.4	3,032.0	2,978.4	6
7	9,720.3	4,841.9	4,878.5	3,582.3	1,732.7	1,849.6	6,138.1	3,109.2	3,028.9	7
8	9,746.2	4,968.2	4,778.1	3,655.2	1,869.0	1,786.3	6,091.0	3,099.2	2,991.8	8
9	9,900.2	5,061.3	4,838.9	3,807.6	1,890.5	1,917.1	6,092.6	3,170.8	2,921.8	9
10	10,518.4	5,419.0	5,099.4	4,060.5	2,049.7	2,010.8	6,457.9	3,369.3	3,088.6	10
11	10,045.0	5,140.9	4,904.1	3,785.9	1,925.1	1,860.8	6,259.2	3,215.8	3,043.4	11
12	11,763.0	5,900.7	5,862.3	4,389.9	2,208.1	2,181.7	7,373.1	3,692.6	3,680.5	12
13	12,754.2	6,522.8	6,231.5	4,766.6	2,476.9	2,289.7	7,987.7	4,045.9	3,941.8	13
14	12,610.1	6,352.6	6,257.5	4,774.4	2,384.6	2,389.8	7,835.6	3,967.9	3,867.7	14
15	12,000.0	5,922.4	6,077.6	4,697.7	2,297.2	2,400.5	7,302.3	3,625.2	3,677.1	15
16	11,669.1	5,838.1	5,830.9	4,555.1	2,182.3	2,372.8	7,114.0	3,655.8	3,458.2	16
17	11,853.4	6,132.7	5,720.7	4,705.5	2,375.7	2,329.8	7,147.9	3,757.0	3,390.9	17
18	12,234.6	6,277.5	5,957.1	4,997.4	2,464.3	2,533.1	7,237.2	3,813.2	3,424.0	18
19	10,806.1	5,766.3	5,039.8	4,289.6	2,220.7	2,068.9	6,516.6	3,545.6	2,970.9	19
20	11,479.7	6,076.1	5,403.6	4,851.8	2,504.5	2,347.3	6,627.8	3,571.6	3,056.2	20
21	10,974.8	6,158.4	4,816.4	4,677.5	2,637.9	2,039.6	6,297.3	3,520.5	2,776.8	21

ตารางที่ 2 ประชากร จำแนกตามอายุรายปี เพศ และเขตการปกครอง (ต่อ)

Table 2 Population by single year of age, sex and area (Contd.)

อายุรายปี	ประชากร Population			ในเขตเทศบาล Municipal area			นอกเขตเทศบาล Non-municipal area			Single year of age
	รวม	ชาย	หญิง	รวม	ชาย	หญิง	รวม	ชาย	หญิง	
	Total	Male	Female	Total	Male	Female	Total	Male	Female	
22	10,953.1	5,943.3	5,009.8	4,743.7	2,575.0	2,168.7	6,209.4	3,368.3	2,841.1	22
23	10,708.9	5,584.6	5,124.2	4,624.1	2,334.4	2,289.7	6,084.7	3,250.2	2,834.5	23
24	10,471.7	5,429.2	5,042.5	4,251.4	2,096.5	2,154.9	6,220.3	3,332.7	2,887.6	24
25	12,117.2	6,137.8	5,979.4	5,017.2	2,420.0	2,597.2	7,100.0	3,717.8	3,382.3	25
26	10,869.4	5,530.8	5,338.5	4,385.3	2,113.4	2,271.9	6,484.1	3,417.4	3,066.6	26
27	11,703.5	5,929.3	5,774.2	4,753.4	2,341.6	2,411.8	6,950.1	3,587.7	3,362.4	27
28	12,189.5	6,174.8	6,014.7	4,982.5	2,418.4	2,564.1	7,207.0	3,756.4	3,450.6	28
29	11,374.0	5,923.8	5,450.1	4,612.7	2,324.4	2,288.3	6,761.2	3,599.4	3,161.8	29
30	13,591.0	6,950.1	6,640.9	5,793.4	2,915.8	2,877.6	7,797.5	4,034.3	3,763.2	30
31	11,999.9	5,952.5	6,047.4	4,729.5	2,204.8	2,524.7	7,270.4	3,747.7	3,522.7	31
32	12,344.0	6,130.8	6,213.3	5,125.9	2,499.7	2,626.2	7,218.2	3,631.1	3,587.1	32
33	12,515.9	6,265.3	6,250.6	4,955.2	2,362.8	2,592.3	7,560.7	3,902.5	3,658.3	33
34	12,119.4	5,985.8	6,133.6	4,824.7	2,245.4	2,579.4	7,294.6	3,740.5	3,554.2	34
35	13,290.4	6,607.5	6,682.9	5,536.0	2,585.7	2,950.4	7,754.4	4,021.8	3,732.6	35
36	12,391.4	5,998.2	6,393.1	4,998.1	2,349.3	2,648.8	7,393.3	3,648.9	3,744.4	36
37	12,035.8	5,903.9	6,131.9	4,801.8	2,310.5	2,491.3	7,234.0	3,593.3	3,640.6	37
38	13,200.0	6,260.9	6,939.1	5,195.6	2,407.6	2,788.0	8,004.4	3,853.3	4,151.1	38
39	13,360.0	6,295.0	7,065.0	5,258.1	2,416.2	2,841.8	8,101.9	3,878.7	4,223.2	39
40	14,224.9	6,829.8	7,395.1	5,907.1	2,722.5	3,184.6	8,317.8	4,107.3	4,210.5	40
41	12,395.8	5,879.9	6,515.9	4,793.7	2,212.7	2,581.0	7,602.1	3,667.2	3,934.9	41
42	13,199.5	6,273.4	6,926.0	5,190.3	2,390.8	2,799.5	8,009.1	3,882.7	4,126.5	42
43	12,421.9	5,767.2	6,654.6	4,951.2	2,218.0	2,733.3	7,470.6	3,549.3	3,921.4	43
44	12,591.5	5,917.8	6,673.7	4,762.9	2,163.8	2,599.1	7,828.7	3,754.1	4,074.6	44
45	14,173.1		7,533.3	5,799.7	2,651.7	3,148.0	8,373.4	3,988.1	4,385.4	45
46	12,929.2	6,012.2	6,916.9	5,107.9	2,309.9	2,798.1	7,821.2	3,702.4	4,118.9	46

ตารางที่ 2 ประชากร จำแนกตามอายุรายปี เพศ และเขตการปกครอง (ต่อ)

Table 2 Population by single year of age, sex and area (Contd.)

อายุรายปี	ประชากร Population			ในเขตเทศบาล Municipal area			นอกเขตเทศบาล Non-municipal area			Single year of age
	รวม	ชาย	หญิง	รวม	ชาย	หญิง	รวม	ชาย	หญิง	
	Total	Male	Female	Total	Male	Female	Total	Male	Female	
47	12,015.7	5,635.3	6,380.4	4,661.3	2,129.2	2,532.1	7,354.4	3,506.1	3,848.3	47
48	13,185.4	6,157.9	7,027.5	5,392.8	2,508.5	2,884.4	7,792.6	3,649.4	4,143.1	48
49	11,700.7	5,432.1	6,268.7	4,648.0	2,055.6	2,592.4	7,052.7	3,376.4	3,676.3	49
50	12,747.1	5,922.0	6,825.1	5,334.3	2,418.0	2,916.3	7,412.9	3,504.0	3,908.9	50
51	11,113.8	5,047.2	6,066.5	4,401.3	1,913.1	2,488.2	6,712.4	3,134.1	3,578.4	51
52	11,000.5	5,036.5	5,964.0	4,475.5	1,985.5	2,490.0	6,525.0	3,051.0	3,474.0	52
53	11,381.0	5,251.9	6,129.1	4,697.1	2,105.0	2,592.1	6,684.0	3,147.0	3,537.0	53
54	9,987.1	4,594.9	5,392.2	4,052.3	1,815.6	2,236.7	5,934.8	2,779.3	3,155.5	54
55	10,263.9	4,615.3	5,648.7	4,194.7	1,858.5	2,336.3	6,069.2	2,756.8	3,312.4	55
56	9,311.6	4,380.6	4,931.0	3,783.3	1,718.3	2,065.0	5,528.3	2,662.3	2,866.0	56
57	8,498.1	3,822.8	4,675.3	3,501.6	1,505.4	1,996.2	4,996.6	2,317.4	2,679.2	57
58	9,241.9	4,175.8	5,066.2	3,727.8	1,598.9	2,129.0	5,514.1	2,576.9	2,937.2	58
59	8,275.7	3,767.3	4,508.4	3,399.7	1,517.0	1,882.7	4,876.0	2,250.3	2,625.7	59
60			4,729.3	3,558.3	1,592.1	1,966.2	5,267.2	2,504.2	2,763.0	60
61	7,118.0	3,191.9	3,926.1	2,850.7	1,266.6	1,584.1	4,267.3	1,925.2	2,342.0	61
62	6,629.0	3,011.9	3,617.0	2,767.2	1,179.2	1,588.0	3,861.8	1,832.8	2,029.0	62
63	6,736.4	3,014.0	3,722.5	2,831.9	1,264.0	1,567.9	3,904.5	1,750.0	2,154.5	63
64	5,644.7	2,655.7	2,989.0	2,255.9	1,065.3	1,190.6	3,388.8	1,590.4	1,798.4	64
65	5,423.0	2,444.1	2,978.9	2,207.1	975.5	1,231.5	3,216.0	1,468.6	1,747.4	65
66	5,056.1	2,290.4	2,765.6	1,974.3	853.7	1,120.6	3,081.7	1,436.7	1,645.0	66
67	4,766.5	2,063.3	2,703.2	1,952.8	815.8	1,137.0	2,813.8	1,247.5	1,566.3	67
68	5,454.0	2,362.2	3,091.7	2,121.8	876.0	1,245.8	3,332.2	1,486.2	1,846.0	68
69	4,224.4	1,894.2	2,330.2	1,641.6	706.1	935.5	2,582.8	1,188.1	1,394.8	69
70	4,595.4	2,072.8	2,522.7	1,901.8	812.9	1,089.0	2,693.6	1,259.9	1,433.7	70
71	4,694.8	2,023.1	2,671.7	1,784.4	702.8	1,081.6	2,910.4	1,320.3	1,590.1	71

ตารางที่ 2 ประชากร จำแนกตามอายุรายปี เพศ และเขตการปกครอง (ต่อ)

Table 2 Population by single year of age, sex and area (Contd.)

อายุรายปี	ประชากร Population			ในเขตเทศบาล Municipal area			นอกเขตเทศบาล Non-municipal area			Single year of age
	รวม	ชาย	หญิง	รวม	ชาย	หญิง	รวม	ชาย	หญิง	
	Total	Male	Female	Total	Male	Female	Total	Male	Female	
72	4,785.5	2,080.5	2,704.9	2,003.5	814.1	1,189.4	2,781.9	1,266.4	1,515.5	72
73	4,562.0	1,932.0	2,630.0	1,850.8	751.7	1,099.1	2,711.3	1,180.3	1,530.9	73
74	4,312.7	1,796.9	2,515.8	1,791.6	702.6	1,088.9	2,521.1	1,094.3	1,426.9	74
75	3,641.2	1,492.8	2,148.4	1,561.8	625.3	936.5	2,079.4	867.5	1,211.9	75
76	3,700.5	1,584.1	2,116.4	1,464.8	621.4	843.4	2,235.6	962.6	1,273.0	76
77	3,281.1	1,374.7	1,906.4	1,335.5	539.1	796.4	1,945.6	835.6	1,110.0	77
78	3,477.7	1,436.0	2,041.6	1,440.1	578.8	861.3	2,037.5	857.2	1,180.3	78
79	2,530.7	1,031.9	1,498.8	983.6	366	617.6	1,547.1	665.9	881.2	79
80	2,742.8	1,100.3	1,642.5	1,195.8	475.5	720.3	1,547.0	624.9	922.2	80
81	2,077.1	816.4	1,260.7	853.9	343.9	510.0	1,223.1	472.5	750.7	81
82	2,199.8	879.4	1,320.4	951.0	361.2	589.8	1,248.7	518.2	730.5	82
83	1,815.1	689.5	1,125.6	753.1	288.5	464.6	1,062.1	401.1	661.0	83
84	1,563.6	571.5	992.1	646.5	254.0	392.5	917.1	317.5	599.6	84
85	1,233.8	510.8	723.0	503.6	227.7	275.9	730.3	283.2	447.1	85
86	1,034.2	428.1	606.1	438.3	175.5	262.8	595.9	252.6	343.3	86
87	1,011.8	369.7	642.2	418.5	159.1	259.5	593.3	210.6	382.7	87
88	728.7	242.3	486.4	284.1	89.7	194.4	444.6	152.6	292.0	88
89	577.0	224.9	352.1	260.9	105.9	155.0	316.0	119.0	197.1	89
90	565.4	162.1	403.3	230.6	65.0	165.5	334.9	97.1	237.8	90
91	271.3	79.4	191.9	129.9	28.9	101.1	141.4	50.5	90.8	91
92	361.4	136.3	225.1	148.9	65.1	83.8	212.5	71.2	141.3	92
93	256.1	94.7	161.4	132.2	52.8	79.4	123.9	41.9	82.0	93
94	205.7	60.3	145.4	72.8	25.2	47.5	133.0	35.1	97.8	94
95	121.8	38.4	83.4	54.6	22.1	32.5	67.2	16.3	50.9	95
96	133.4	43.8	89.6	60.0	23.4	36.6	73.5	20.4	53.0	96

ตารางที่ 5 ประชากร จำแนกตามสัญชาติ เพศ และเขตการปกครอง

Table 5 Population by nationality, sex and area

สัญชาติ	ประชากร Population			ในเขตเทศบาล Municipal area			นอกเขตเทศบาล Non-municipal area			Nationality
	รวม Total	ชาย Male	หญิง Female	รวม Total	ชาย Male	หญิง Female	รวม Total	ชาย Male	หญิง Female	
ยุโรป	342	155	187	278	99	179	64	56	8	Europe
เดนมาร์ก	8	4	3	6	3	3	2	2	-	Denmark
ฝรั่งเศส	19	13	6	17	11	6	2	2	-	France
ฟินแลนด์	4	3	2	-	-	-	4	3	2	Finland
เยอรมนี	16	16	-	9	9	-	7	7	-	Germany
อิตาลี	10	10	-	7	7	-	3	3	-	Italy
เนเธอร์แลนด์	15	14	1	7	7	-	8	7	1	Netherlands
นอร์เวย์	-	-	-	-	-	-	-	-	-	Norway
รัสเซีย	-	-	-	-	-	-	-	-	-	Russian Fedreation
สวิตเซอร์แลนด์	9	3	6	6	-	6	3	3	-	Switzerland
สวีเดน	5	5	-	-	-	-	5	5	-	Sweden
สหราชอาณาจักร	33	27	6	29	23	6	4	4	-	United Kingdom
อื่น ๆ	223	60	163	198	40	158	25	20	5	Others
แปซิฟิก	3	2	1	-	-	-	3	2	1	Pacific
ออสเตรเลีย	3	2	1	-	-	-	3	2	1	Australia
นิวซีแลนด์	-	-	-	-	-	-	-	-	-	New Zealand
อื่น ๆ	-	-	-	-	-	-	-	-	-	Others
แอฟริกา	1	1	-	-	-	-	1	1	-	Africa
แคเมอรูน	-	-	-	-	-	-	-	-	-	Cameroon
อียิปต์	-	-	-	-	-	-	-	-	-	Egypt
ไนจีเรีย	1	1	-	-	-	-	1	1	-	Nigeria
ซูดาน	-	-	-	-	-	-	-	-	-	Sudan
แอฟริกาใต้	-	-	-	-	-	-	-	-	-	South Africa
อื่น ๆ	-	-	-	-	-	-	-	-	-	Others
อื่น ๆ	5,406	2,654	2,751	1,159	543	616	4,247	2,112	-	Others
ไม่ทราบประเทศ	1,200	643	557	724	382	342	475	261	-	Unknown nationality
ไม่ทราบ	1	-	1	-	-	-	1	-	-	Unknown

ตารางที่ 6 ประชากรอายุ 5 ปีขึ้นไป จำแนกตามภาษาที่ใช้พูดในครัวเรือน เพศ และเขตการปกครอง

Table 6 Population 5 years of age and over by usual languages spoken at home, sex and area

ภาษาที่ใช้พูด ในครัวเรือน	ประชากร Population			ในเขตเทศบาล Municipal area			นอกเขตเทศบาล Non-municipal area			Usual languages spoken at home
	รวม	ชาย	หญิง	รวม	ชาย	หญิง	รวม	ชาย	หญิง	
	Total	Male	Female	Total	Male	Female	Total	Male	Female	
อินโดนีเซีย	-	-	-	-	-	-	-	-	-	Indonesia
อินเดีย/ฮินดี	50	38	12	22	14	8	28	24	4	Indai/Hindi
อาหรับ	5	3	1	5	3	1	-	-	-	Arub
ภาษาอื่นๆ ที่ใช้พูดในทวีปเอเชีย	5	5	-	3	3	-	1	1	-	Others language in Asia
อังกฤษ	3,305	1,492	1,813	1,037	413	625	2,268	1,079	1,189	English
เยอรมัน	55	23	33	41	16	24	15	6	8	German
กรีก	6	3	3	6	3	3	-	-	-	Greek
สเปน	-	-	-	-	-	-	-	-	-	Spanish
โปแลนด์ (โปแลนด์)	-	-	-	-	-	-	-	-	-	Polish
ปอร์ตุเกส	-	-	-	-	-	-	-	-	-	Portugal
รัสเซีย	-	-	-	-	-	-	-	-	-	Russian
สวีดิช	9	4	4	-	-	-	9	4	4	Swedish
ฟินแลนด์	-	-	-	-	-	-	-	-	-	Finnish
ฝรั่งเศส	8	3	5	7	1	5	2	2	-	French
เดนมาร์ก	-	-	-	-	-	-	-	-	-	Danish
อิตาลี	-	-	-	-	-	-	-	-	-	Italian
ฮังการี	-	-	-	-	-	-	-	-	-	Hungarian
เม็กซิกัน	-	-	-	-	-	-	-	-	-	Mexican
คิวบัน	-	-	-	-	-	-	-	-	-	Cuban
ภาษาอื่นๆ ที่ใช้พูดในทวีปยุโรป/ อเมริกา/ออสเตรเลีย	-	-	-	-	-	-	-	-	-	Others language in Europe, America, Australia
แอฟริกา	-	-	-	-	-	-	-	-	-	Africa
ภาษาอื่นๆ ที่ใช้พูด ในทวีปแอฟริกา	-	-	-	-	-	-	-	-	-	Others language in Africa
	2	1	1	-	-	-	2	1	1	

ตารางที่ 8 ประชากรอายุ 3 ปีขึ้นไป จำแนกตามระดับชั้นที่เรียนสำเร็จ กลุ่มอายุ เพศ และเขตการปกครอง

Table 8 Population 3 years of age and over by educational attainment, age group, sex and area

พื้นที่เรียนสำเร็จ เพศ และเขตการปกครอง	รวม Total	กลุ่มอายุ Age group																Educational attainment, sex and area
		3 - 5	6 - 11	12 - 14	15 - 17	18 - 21	22 - 24	25 - 29	30 - 34	35 - 39	40 - 44	45 - 49	50 - 54	55 - 59	60 - 64	65 - 69	70 ขึ้นไป and over	
ยอดรวม	238,805	9,658	19,617	11,445	11,439	13,459	10,735	20,295	20,877	21,479	21,219	19,098	16,679	12,363	9,558	7,116	13,768	Total
ไม่มีการศึกษา	38,385	7,251	1,068	425	722	1,735	1,778	3,882	3,659	3,282	2,948	2,523	2,300	1,354	1,355	1,035	3,068	No education
มีการศึกษา	200,413	2,407	18,549	11,020	10,718	11,724	8,955	16,412	17,218	18,194	18,268	16,575	14,379	11,009	8,203	6,081	10,700	Educational attainment
ชั้นที่เรียนสำเร็จ																		Grade of school attainment
ก่อนประถมศึกษา	6,957	2,407	4,407	-	8	12	-	12	7	11	10	15	10	12	13	11	20	Less than elementary level
ระดับประถมศึกษา	120,473	-	14,142	6,213	1,510	3,250	2,957	5,905	8,356	10,905	12,483	11,995	11,094	9,164	7,216	5,356	9,927	Elementary level
ประถมปีที่ 1	4,042	-	3,270	7	8	59	29	44	35	58	99	65	65	66	57	45	134	Pratom 1
ประถมปีที่ 2	5,852	-	3,129	21	36	73	88	220	183	262	258	246	265	160	164	172	575	Pratom 2
ประถมปีที่ 3	5,410	-	3,379	104	52	118	166	172	179	224	158	134	108	97	98	299	Pratom 3	
ประถมปีที่ 4	57,364	-	3,034	322	169	531	492	1,131	1,690	2,215	4,401	7,025	8,782	7,811	6,393	4,793	8,575	Pratom 4
ประถมปีที่ 5	4,812	-	1,225	2,289	60	152	112	141	190	176	192	141	67	34	20	4	9	Pratom 5
ประถมปีที่ 6	42,995	-	104	3,470	1,186	2,314	2,118	4,203	6,086	8,016	7,309	4,361	1,781	985	485	244	334	Pratom 6
ไม่ทราบชั้น	-	-	-	-	-	-	-	-	-	-	-	-	-	-	-	-	-	Unknown
ระดับมัธยมศึกษา	53,212	-	-	4,802	9,179	7,258	4,320	7,046	5,579	4,634	3,843	2,610	1,576	858	583	456	468	Secondary education
มัธยมศึกษาตอนต้น	31,447	-	-	4,802	6,348	3,463	2,549	3,729	2,935	2,448	1,909	1,292	825	456	310	171	212	Lower secondary level
มัธยมศึกษาปีที่ 1	4,023	-	-	3,121	259	95	91	107	42	44	41	94	43	34	22	14	15	Matayom 1
มัธยมศึกษาปีที่ 2	4,626	-	-	1,574	2,260	256	101	118	87	62	35	42	24	20	11	20	17	Matayom 2
มัธยมศึกษาปีที่ 3	22,798	-	-	106	3,829	3,113	2,357	3,504	2,805	2,342	1,834	1,156	757	402	277	137	180	Matayom 3
ไม่ทราบชั้น	-	-	-	-	-	-	-	-	-	-	-	-	-	-	-	-	-	Unknown
มัธยมศึกษาตอนปลาย	21,765	-	-	-	2,831	3,795	1,771	3,317	2,644	2,187	1,934	1,317	752	402	273	285	256	Upper secondary level
สายสามัญ	16,956	-	-	-	2,131	2,555	1,354	2,637	2,215	1,890	1,552	994	580	339	230	256	225	General type
มัธยมศึกษาปีที่ 4	1,946	-	-	-	1,447	178	38	60	36	36	35	26	16	26	18	8	23	Matayom 4
มัธยมศึกษาปีที่ 5	1,937	-	-	-	638	932	49	42	41	20	20	95	42	28	10	15	5	Matayom 5
มัธยมศึกษาปีที่ 6	12,670	-	-	-	46	1,422	1,244	2,488	2,063	1,755	1,433	840	496	269	193	229	193	Matayom 6
ไม่ทราบชั้น	403	-	-	-	-	23	23	48	75	79	64	33	25	15	9	4	3	Unknown
สายอาชีวศึกษา	4,809	-	-	-	700	1,240	417	680	429	297	382	324	172	63	44	29	31	Cert. of vocational
ปีที่ 1	594	-	-	-	479	97	7	1	4	1	2	1	2	-	1	-	-	1 st year
ปีที่ 2	791	-	-	-	191	445	48	27	14	12	20	12	10	5	2	-	6	2 nd year
ปีที่ 3	3,324	-	-	-	30	697	356	637	399	267	347	302	152	54	38	23	24	3 rd year
ไม่ทราบชั้น	100	-	-	-	-	2	7	15	13	17	14	9	8	5	3	6	1	Unknown

ตารางที่ 8 ประชากรอายุ 3 ปีขึ้นไป จำแนกตามระดับชั้นที่เรียนสำเร็จ กลุ่มอายุ เพศ และเขตการปกครอง (ต่อ)

Table 8 Population 3 years of age and over by educational attainment, age group, sex and area (Contd.)

พื้นที่เรียนสำเร็จ เพศ และเขตการปกครอง	รวม Total	กลุ่มอายุ Age group																Educational attainment, sex and area
		3 - 5	6 - 11	12 - 14	15 - 17	18 - 21	22 - 24	25 - 29	30 - 34	35 - 39	40 - 44	45 - 49	50 - 54	55 - 59	60 - 64	65 - 69	70 ขึ้นไป and over	
ชาย	121,578	5,045	10,241	5,839	5,717	7,000	5,462	10,637	11,240	11,232	10,690	9,606	8,240	6,063	4,652	3,533	6,379	Male
ไม่มีการศึกษา	18,069	3,802	566	180	338	794	818	1,967	2,084	1,700	1,341	1,131	964	562	440	361	1,021	No education
มีการศึกษา	103,505	1,243	9,675	5,659	5,379	6,206	4,643	8,670	9,155	9,530	9,349	8,476	7,276	5,501	4,211	3,172	5,359	Educational attainment
ชั้นที่เรียนสำเร็จ																		Grade of school attainment
ก่อนประถมศึกษา	3,567	1,243	2,273	-	8	5	-	6	5	-	3	2	4	5	3	6	6	Less than elementary level
ระดับประถมศึกษา	61,511	-	7,402	3,296	826	1,836	1,647	3,283	4,581	5,696	6,138	5,959	5,327	4,391	3,600	2,694	4,834	Elementary level
ประถมปีที่ 1	2,021	-	1,698	4	8	23	13	30	15	21	38	26	23	22	26	14	61	Pratom 1
ประถมปีที่ 2	2,912	-	1,685	14	21	50	24	80	98	141	113	115	111	60	74	96	230	Pratom 2
ประถมปีที่ 3	2,839	-	1,840	40	30	75	65	84	112	86	107	70	52	42	53	51	133	Pratom 3
ประถมปีที่ 4	27,902	-	1,559	189	75	249	261	580	863	1,148	2,116	3,275	4,107	3,712	3,147	2,390	4,230	Pratom 4
ประถมปีที่ 5	2,343	-	579	1,174	19	58	58	72	105	69	81	66	30	19	8	-	6	Pratom 5
ประถมปีที่ 6	23,493	-	42	1,876	673	1,381	1,226	2,436	3,388	4,232	3,682	2,407	1,004	536	292	143	174	Pratom 6
ไม่ทราบชั้น	-	-	-	-	-	-	-	-	-	-	-	-	-	-	-	-	-	Unknown
ระดับมัธยมศึกษา	29,030	-	-	2,361	4,531	3,787	2,317	3,921	3,155	2,582	2,266	1,501	1,043	567	377	311	310	Secondary education
มัธยมศึกษาตอนต้น	17,108	-	-	2,361	3,278	1,960	1,413	2,076	1,627	1,298	1,095	741	529	302	189	106	131	Lower secondary level
มัธยมศึกษาปีที่ 1	2,048	-	-	1,548	163	56	42	50	16	18	31	47	22	22	17	9	7	Matayom 1
มัธยมศึกษาปีที่ 2	2,432	-	-	762	1,181	164	65	73	48	43	24	22	9	7	9	14	12	Matayom 2
มัธยมศึกษาปีที่ 3	12,628	-	-	51	1,933	1,741	1,306	1,953	1,563	1,237	1,041	673	498	272	163	83	112	Matayom 3
ไม่ทราบชั้น	-	-	-	-	-	-	-	-	-	-	-	-	-	-	-	-	-	Unknown
มัธยมศึกษาตอนปลาย	11,922	-	-	-	1,253	1,826	904	1,845	1,528	1,284	1,171	759	514	265	188	205	178	Upper secondary level
สายสามัญ	9,067	-	-	-	867	1,105	680	1,463	1,274	1,081	929	562	382	227	158	181	156	General type
มัธยมศึกษาปีที่ 4	868	-	-	-	617	85	16	30	16	19	17	17	10	15	9	3	13	Matayom 4
มัธยมศึกษาปีที่ 5	795	-	-	-	228	362	23	20	25	11	15	48	27	16	8	7	5	Matayom 5
มัธยมศึกษาปีที่ 6	7,203	-	-	-	23	648	632	1,394	1,207	1,012	855	481	329	183	136	168	136	Matayom 6
ไม่ทราบชั้น	201	-	-	-	-	10	9	19	26	39	43	15	16	13	5	4	1	Unknown
สายอาชีวศึกษา	2,855	-	-	-	386	721	224	382	254	203	242	197	132	38	30	24	22	Cert. of vocational
ปีที่ 1	337	-	-	-	255	71	3	-	4	1	2	1	2	-	-	-	-	1 st year
ปีที่ 2	463	-	-	-	112	266	24	16	9	6	13	6	7	1	2	-	3	2 nd year
ปีที่ 3	1,982	-	-	-	19	384	192	358	234	182	216	185	117	33	25	19	18	3 rd year
ไม่ทราบชั้น	72	-	-	-	-	1	5	8	8	14	12	4	6	5	3	5	1	Unknown

ตารางที่ 8 ประชากรอายุ 3 ปีขึ้นไป จำแนกตามระดับชั้นที่เรียนสำเร็จ กลุ่มอายุ เพศ และเขตการปกครอง (ต่อ)

Table 8 Population 3 years of age and over by educational attainment, age group, sex and area (Contd.)

พื้นที่เรียนสำเร็จ เพศ และเขตการปกครอง	รวม Total	กลุ่มอายุ Age group																Educational attainment, sex and area
		3 - 5	6 - 11	12 - 14	15 - 17	18 - 21	22 - 24	25 - 29	30 - 34	35 - 39	40 - 44	45 - 49	50 - 54	55 - 59	60 - 64	65 - 69	70 ขึ้นไป and over	
หญิง	117,228	4,614	9,375	5,606	5,722	6,459	5,273	9,657	9,638	10,248	10,529	9,492	8,438	6,300	4,906	3,583	7,389	Female
ไม่มีการศึกษา	20,316	3,449	501	245	384	941	960	1,915	1,575	1,582	1,607	1,392	1,336	792	915	673	2,048	No education
มีการศึกษา	96,908	1,165	8,874	5,361	5,339	5,518	4,312	7,742	8,063	8,664	8,919	8,100	7,103	5,508	3,991	2,909	5,341	Educational attainment
ชั้นที่เรียนสำเร็จ																		Grade of school attainment
ก่อนประถมศึกษา	3,390	1,165	2,135	-	-	7	-	6	2	11	8	13	6	7	10	6	14	Less than elementary level
ระดับประถมศึกษา	58,962	-	6,739	2,917	684	1,414	1,310	2,622	3,775	5,209	6,345	6,036	5,766	4,773	3,616	2,662	5,093	Elementary level
ประถมปีที่ 1	2,020	-	1,572	3	-	37	15	14	20	38	61	39	42	44	31	31	73	Pratom 1
ประถมปีที่ 2	2,940	-	1,444	7	14	23	64	139	85	122	145	131	154	100	90	76	345	Pratom 2
ประถมปีที่ 3	2,570	-	1,539	64	22	46	53	82	60	92	117	89	82	66	44	47	167	Pratom 3
ประถมปีที่ 4	29,462	-	1,475	133	95	282	231	551	827	1,067	2,285	3,750	4,674	4,100	3,246	2,403	4,345	Pratom 4
ประถมปีที่ 5	2,469	-	647	1,115	41	94	54	69	85	106	111	75	38	15	12	4	3	Pratom 5
ประถมปีที่ 6	19,501	-	62	1,594	513	932	892	1,767	2,698	3,784	3,626	1,953	776	449	193	101	160	Pratom 6
ไม่ทราบชั้น	-	-	-	-	-	-	-	-	-	-	-	-	-	-	-	-	-	Unknown
ระดับมัธยมศึกษา	24,182	-	-	2,440	4,648	3,472	2,003	3,125	2,423	2,052	1,577	1,109	533	291	205	145	158	Secondary education
มัธยมศึกษาตอนต้น	14,340	-	-	2,440	3,070	1,503	1,136	1,653	1,308	1,149	814	551	296	154	121	65	81	Lower secondary level
มัธยมศึกษาปีที่ 1	1,975	-	-	1,573	96	39	49	57	26	26	10	48	21	12	5	5	8	Matayom 1
มัธยมศึกษาปีที่ 2	2,194	-	-	812	1,078	92	36	45	40	19	11	20	15	13	2	6	5	Matayom 2
มัธยมศึกษาปีที่ 3	10,170	-	-	55	1,896	1,372	1,051	1,551	1,242	1,105	793	483	259	130	114	54	68	Matayom 3
ไม่ทราบชั้น	-	-	-	-	-	-	-	-	-	-	-	-	-	-	-	-	-	Unknown
มัธยมศึกษาตอนปลาย	9,842	-	-	-	1,578	1,969	867	1,473	1,116	903	763	558	237	137	85	80	78	Upper secondary level
สายสามัญ	7,889	-	-	-	1,264	1,450	673	1,174	941	809	623	431	197	112	71	75	69	General type
มัธยมศึกษาปีที่ 4	1,078	-	-	-	830	93	22	30	20	17	17	8	6	11	9	5	10	Matayom 4
มัธยมศึกษาปีที่ 5	1,142	-	-	-	410	570	26	22	15	9	5	47	15	12	2	9	-	Matayom 5
มัธยมศึกษาปีที่ 6	5,467	-	-	-	24	774	611	1,094	856	742	578	359	167	86	57	61	57	Matayom 6
ไม่ทราบชั้น	201	-	-	-	-	13	14	28	49	41	22	18	9	2	4	-	2	Unknown
สายอาชีวศึกษา	1,954	-	-	-	314	519	194	299	175	94	141	127	40	25	14	5	9	Cert. of vocational
ปีที่ 1	257	-	-	-	224	26	4	1	-	-	-	-	-	-	1	-	-	1 st year
ปีที่ 2	328	-	-	-	79	179	24	11	5	5	7	6	4	4	-	-	4	2 nd year
ปีที่ 3	1,341	-	-	-	10	313	164	279	165	85	131	116	35	21	12	4	5	3 rd year
ไม่ทราบชั้น	28	-	-	-	-	1	2	8	5	3	2	5	1	-	-	1	-	Unknown

ตารางที่ 8 ประชากรอายุ 3 ปีขึ้นไป จำแนกตามระดับชั้นที่เรียนสำเร็จ กลุ่มอายุ เพศ และเขตการปกครอง (ต่อ)

Table 8 Population 3 years of age and over by educational attainment, age group, sex and area (Contd.)

พื้นที่เรียนสำเร็จ เพศ และเขตการปกครอง	รวม Total	กลุ่มอายุ Age group																Educational attainment, sex and area
		3 - 5	6 - 11	12 - 14	15 - 17	18 - 21	22 - 24	25 - 29	30 - 34	35 - 39	40 - 44	45 - 49	50 - 54	55 - 59	60 - 64	65 - 69	70 ขึ้นไป and over	
ในเขตเทศบาล	79,825	3,060	5,988	3,513	3,668	4,894	4,104	7,702	7,409	7,082	6,663	6,137	5,587	4,041	3,186	2,344	4,447	Municipal area
ไม่มีการศึกษา	16,546	2,296	551	279	388	917	942	2,066	1,849	1,517	1,298	1,124	945	472	500	394	1,008	No education
มีการศึกษา	63,278	764	5,437	3,234	3,280	3,977	3,162	5,636	5,560	5,565	5,363	5,013	4,643	3,569	2,686	1,950	3,440	Educational attainment
ชั้นที่เรียนสำเร็จ																		Grade of school attainment
ก่อนประถมศึกษา	2,066	764	1,228	-	5	10	-	-	1	7	3	8	4	7	7	7	15	Less than elementary level
ระดับประถมศึกษา	35,081	-	4,209	1,869	503	1,395	1,124	2,176	2,371	2,778	3,150	3,030	3,061	2,635	2,180	1,572	3,028	Elementary level
ประถมปีที่ 1	1,216	-	950	2	6	49	17	25	11	33	25	22	22	10	16	7	23	Pratom 1
ประถมปีที่ 2	1,839	-	957	7	14	20	35	128	73	96	71	69	88	55	37	50	137	Pratom 2
ประถมปีที่ 3	1,695	-	1,007	45	28	61	46	65	86	44	61	60	38	26	34	18	76	Pratom 3
ประถมปีที่ 4	16,934	-	898	103	80	325	245	556	711	750	1,169	1,634	2,306	2,161	1,903	1,434	2,660	Pratom 4
ประถมปีที่ 5	1,566	-	357	737	22	75	37	52	77	55	53	44	30	14	9	2	2	Pratom 5
ประถมปีที่ 6	11,831	-	40	974	353	864	746	1,350	1,413	1,800	1,771	1,203	577	368	181	62	129	Pratom 6
ไม่ทราบชั้น	-	-	-	-	-	-	-	-	-	-	-	-	-	-	-	-	-	Unknown
ระดับมัธยมศึกษา	17,123	-	-	1,363	2,772	2,179	1,411	1,971	1,713	1,562	1,287	1,007	681	397	292	239	248	Secondary education
มัธยมศึกษาตอนต้น	9,728	-	-	1,363	1,894	980	840	985	913	813	585	464	345	203	143	94	105	Lower secondary level
มัธยมศึกษาปีที่ 1	1,251	-	-	865	74	38	54	62	12	16	17	42	21	20	8	10	12	Matayom 1
มัธยมศึกษาปีที่ 2	1,525	-	-	464	718	91	40	45	46	35	7	27	14	16	5	10	8	Matayom 2
มัธยมศึกษาปีที่ 3	6,952	-	-	34	1,102	851	747	877	855	763	561	395	311	166	129	74	86	Matayom 3
ไม่ทราบชั้น	-	-	-	-	-	-	-	-	-	-	-	-	-	-	-	-	-	Unknown
มัธยมศึกษาตอนปลาย	7,395	-	-	-	879	1,199	571	987	800	749	702	543	336	194	149	145	142	Upper secondary level
สายสามัญ	5,636	-	-	-	661	769	433	756	635	620	551	421	252	158	121	131	128	General type
มัธยมศึกษาปีที่ 4	638	-	-	-	454	51	11	35	14	14	9	19	6	5	11	-	9	Matayom 4
มัธยมศึกษาปีที่ 5	658	-	-	-	188	330	11	7	10	5	5	51	25	8	6	9	3	Matayom 5
มัธยมศึกษาปีที่ 6	4,282	-	-	-	18	387	409	708	603	587	530	348	213	144	101	121	114	Matayom 6
ไม่ทราบชั้น	57	-	-	-	-	1	2	6	8	14	8	2	8	1	4	2	2	Unknown
สายอาชีวศึกษา	1,760	-	-	-	218	430	138	230	165	129	150	123	84	36	28	14	14	Cert. of vocational
ปีที่ 1	198	-	-	-	151	38	3	1	-	1	2	-	2	-	-	-	-	1 st year
ปีที่ 2	295	-	-	-	56	165	18	8	6	8	13	8	7	3	2	-	4	2 nd year
ปีที่ 3	1,242	-	-	-	11	227	117	216	157	113	136	112	74	30	25	14	11	3 rd year
ไม่ทราบชั้น	25	-	-	-	-	-	-	6	2	7	-	4	2	3	2	-	-	Unknown

ตารางที่ 8 ประชากรอายุ 3 ปีขึ้นไป จำแนกตามระดับชั้นที่เรียนสำเร็จ กลุ่มอายุ เพศ และเขตการปกครอง (ต่อ)

Table 8 Population 3 years of age and over by educational attainment, age group, sex and area (Contd.)

พื้นที่เรียนสำเร็จ เพศ และเขตการปกครอง	รวม Total	กลุ่มอายุ Age group																Educational attainment, sex and area
		3 - 5	6 - 11	12 - 14	15 - 17	18 - 21	22 - 24	25 - 29	30 - 34	35 - 39	40 - 44	45 - 49	50 - 54	55 - 59	60 - 64	65 - 69	70 ขึ้นไป and over	
ชาย	39,900	1,599	3,084	1,815	1,811	2,491	2,037	3,872	3,921	3,672	3,284	3,023	2,718	1,953	1,475	1,126	2,019	Male
ไม่มีการศึกษา	7,800	1,211	260	125	199	369	349	1,002	1,097	786	624	535	415	219	175	127	305	No education
มีการศึกษา	32,101	387	2,824	1,689	1,612	2,122	1,688	2,870	2,824	2,886	2,660	2,487	2,303	1,734	1,300	1,000	1,713	Educational attainment
ชั้นที่เรียนสำเร็จ																		Grade of school attainment
ก่อนประถมศึกษา	1,043	387	627	-	5	5	-	-	-	-	2	2	3	4	2	2	4	Less than elementary level
ระดับประถมศึกษา	17,517	-	2,197	988	247	719	633	1,176	1,279	1,478	1,512	1,473	1,393	1,196	1,025	755	1,447	Elementary level
ประถมปีที่ 1	590	-	487	-	6	18	9	24	2	7	10	4	8	1	7	-	8	Pratom 1
ประถมปีที่ 2	856	-	502	2	5	15	1	44	44	48	29	32	35	16	10	26	48	Pratom 2
ประถมปีที่ 3	938	-	555	17	18	38	22	38	67	26	29	31	20	9	21	9	39	Pratom 3
ประถมปีที่ 4	8,030	-	468	62	28	144	120	280	334	422	592	733	1,023	966	883	691	1,285	Pratom 4
ประถมปีที่ 5	723	-	168	376	2	20	13	24	35	24	20	14	12	9	6	-	-	Pratom 5
ประถมปีที่ 6	6,380	-	17	531	188	484	468	766	797	952	832	658	296	195	99	30	67	Pratom 6
ไม่ทราบชั้น	-	-	-	-	-	-	-	-	-	-	-	-	-	-	-	-	-	Unknown
ระดับมัธยมศึกษา	9,270	-	-	700	1,360	1,203	785	1,047	922	831	695	543	453	247	161	161	161	Secondary education
มัธยมศึกษาตอนต้น	5,257	-	-	700	971	583	489	516	490	422	305	239	228	123	68	58	65	Lower secondary level
มัธยมศึกษาปีที่ 1	618	-	-	438	44	19	19	19	3	2	12	22	12	13	5	6	5	Matayom 1
มัธยมศึกษาปีที่ 2	822	-	-	248	363	66	25	20	25	27	4	15	7	6	3	7	4	Matayom 2
มัธยมศึกษาปีที่ 3	3,817	-	-	13	564	498	445	477	462	393	289	202	209	104	60	46	56	Matayom 3
ไม่ทราบชั้น	-	-	-	-	-	-	-	-	-	-	-	-	-	-	-	-	-	Unknown
มัธยมศึกษาตอนปลาย	4,013	-	-	-	389	620	296	531	431	409	391	304	225	125	93	103	96	Upper secondary level
สายสามัญ	2,933	-	-	-	262	347	213	403	341	312	304	228	161	111	76	88	87	General type
มัธยมศึกษาปีที่ 4	284	-	-	-	185	20	3	19	9	9	6	14	6	3	4	-	5	Matayom 4
มัธยมศึกษาปีที่ 5	291	-	-	-	65	141	3	4	6	3	5	26	19	6	4	3	3	Matayom 5
มัธยมศึกษาปีที่ 6	2,341	-	-	-	12	186	205	378	324	297	288	186	133	101	67	83	79	Matayom 6
ไม่ทราบชั้น	18	-	-	-	-	-	1	2	2	3	4	2	3	-	-	2	-	Unknown
สายอาชีวศึกษา	1,080	-	-	-	127	273	83	128	90	97	87	76	64	14	17	14	9	Cert. of vocational
ปีที่ 1	117	-	-	-	82	28	2	-	-	1	2	-	2	-	-	-	-	1 st year
ปีที่ 2	180	-	-	-	37	101	11	4	5	4	8	3	5	-	2	-	-	2 nd year
ปีที่ 3	765	-	-	-	8	143	70	121	84	87	77	71	55	11	14	14	9	3 rd year
ไม่ทราบชั้น	19	-	-	-	-	-	-	3	2	5	-	3	2	3	2	-	-	Unknown

ตารางที่ 8 ประชากรอายุ 3 ปีขึ้นไป จำแนกตามระดับชั้นที่เรียนสำเร็จ กลุ่มอายุ เพศ และเขตการปกครอง (ต่อ)

Table 8 Population 3 years of age and over by educational attainment, age group, sex and area (Contd.)

พื้นที่เรียนสำเร็จ เพศ และเขตการปกครอง	รวม Total	กลุ่มอายุ Age group																Educational attainment, sex and area
		3 - 5	6 - 11	12 - 14	15 - 17	18 - 21	22 - 24	25 - 29	30 - 34	35 - 39	40 - 44	45 - 49	50 - 54	55 - 59	60 - 64	65 - 69	70 ขึ้นไป and over	
หญิง	39,925	1,461	2,904	1,699	1,857	2,402	2,067	3,830	3,488	3,410	3,379	3,115	2,869	2,088	1,710	1,218	2,429	Female
ไม่มีการศึกษา	8,746	1,085	291	154	188	548	593	1,063	752	731	675	589	530	252	325	268	702	No education
มีการศึกษา	31,177	376	2,613	1,545	1,668	1,855	1,474	2,766	2,735	2,679	2,702	2,526	2,340	1,836	1,386	950	1,726	Educational attainment
ชั้นที่เรียนสำเร็จ																		Grade of school attainment
ก่อนประถมศึกษา	1,023	376	601	-	-	5	-	-	1	7	2	6	2	3	6	5	10	Less than elementary level
ระดับประถมศึกษา	17,564	-	2,012	881	256	677	491	1,000	1,093	1,300	1,638	1,557	1,668	1,439	1,155	817	1,581	Elementary level
ประถมปีที่ 1	626	-	463	2	-	31	8	1	10	26	15	18	14	9	9	7	15	Pratom 1
ประถมปีที่ 2	983	-	455	6	9	5	34	84	29	49	43	36	54	39	27	24	90	Pratom 2
ประถมปีที่ 3	757	-	453	28	10	23	24	27	19	18	31	29	19	17	13	10	37	Pratom 3
ประถมปีที่ 4	8,904	-	430	41	52	181	125	276	376	328	577	901	1,283	1,195	1,021	743	1,375	Pratom 4
ประถมปีที่ 5	843	-	189	361	20	55	24	29	42	31	33	29	18	5	4	2	2	Pratom 5
ประถมปีที่ 6	5,450	-	23	443	165	381	278	583	616	848	939	544	281	173	82	31	62	Pratom 6
ไม่ทราบชั้น	-	-	-	-	-	-	-	-	-	-	-	-	-	-	-	-	-	Unknown
ระดับมัธยมศึกษา	7,853	-	-	664	1,412	976	626	924	791	731	591	464	228	149	131	78	87	Secondary education
มัธยมศึกษาตอนต้น	4,471	-	-	664	923	397	352	469	423	391	280	225	118	80	75	36	40	Lower secondary level
มัธยมศึกษาปีที่ 1	633	-	-	427	30	19	34	43	9	14	6	20	9	7	4	4	7	Matayom 1
มัธยมศึกษาปีที่ 2	703	-	-	216	355	25	15	24	21	7	3	12	7	10	2	4	4	Matayom 2
มัธยมศึกษาปีที่ 3	3,135	-	-	21	538	353	303	401	393	369	272	192	102	63	69	29	30	Matayom 3
ไม่ทราบชั้น	-	-	-	-	-	-	-	-	-	-	-	-	-	-	-	-	-	Unknown
มัธยมศึกษาตอนปลาย	3,382	-	-	-	490	579	275	455	368	340	311	239	111	69	56	43	47	Upper secondary level
สายสามัญ	2,703	-	-	-	398	422	220	353	294	308	248	193	90	48	45	43	41	General type
มัธยมศึกษาปีที่ 4	354	-	-	-	269	31	8	16	5	5	3	5	-	2	6	-	5	Matayom 4
มัธยมศึกษาปีที่ 5	368	-	-	-	123	189	8	3	3	2	-	25	6	2	2	5	-	Matayom 5
มัธยมศึกษาปีที่ 6	1,942	-	-	-	6	201	203	330	279	290	242	163	80	43	34	37	35	Matayom 6
ไม่ทราบชั้น	39	-	-	-	-	1	1	4	7	11	3	-	5	1	4	-	2	Unknown
สายอาชีวศึกษา	679	-	-	-	91	157	55	102	74	32	63	46	20	22	11	-	5	Cert. of vocational
ปีที่ 1	81	-	-	-	69	10	1	1	-	-	-	-	-	-	-	-	-	1 st year
ปีที่ 2	116	-	-	-	19	63	7	4	1	4	5	5	1	3	-	-	4	2 nd year
ปีที่ 3	476	-	-	-	3	84	47	94	73	26	59	41	19	19	11	-	2	3 rd year
ไม่ทราบชั้น	6	-	-	-	-	-	-	3	-	2	-	1	-	-	-	-	-	Unknown

ตารางที่ 8 ประชากรอายุ 3 ปีขึ้นไป จำแนกตามระดับชั้นที่เรียนสำเร็จ กลุ่มอายุ เพศ และเขตการปกครอง (ต่อ)

Table 8 Population 3 years of age and over by educational attainment, age group, sex and area (Contd.)

พื้นที่เรียนสำเร็จ เพศ และเขตการปกครอง	รวม Total	กลุ่มอายุ Age group																Educational attainment, sex and area
		3 - 5	6 - 11	12 - 14	15 - 17	18 - 21	22 - 24	25 - 29	30 - 34	35 - 39	40 - 44	45 - 49	50 - 54	55 - 59	60 - 64	65 - 69	70 ขึ้นไป and over	
นอกเขตเทศบาล	158,980	6,598	13,629	7,932	7,771	8,565	6,631	12,593	13,468	14,398	14,556	12,961	11,092	8,322	6,373	4,772	9,320	Non-municipal area
ไม่มีการศึกษา	21,839	4,955	517	146	334	818	836	1,817	1,810	1,765	1,650	1,399	1,355	882	855	640	2,061	No education
มีการศึกษา	137,135	1,644	13,112	7,786	7,437	7,747	5,794	10,776	11,658	12,629	12,905	11,562	9,736	7,440	5,517	4,131	7,260	Educational attainment
ชั้นที่เรียนสำเร็จ																		Grade of school attainment
ก่อนประถมศึกษา	4,891	1,644	3,179	-	3	2	-	12	6	4	7	7	5	5	6	5	5	Less than elementary level
ระดับประถมศึกษา	85,392	-	9,932	4,344	1,007	1,855	1,833	3,729	5,985	8,127	9,334	8,965	8,033	6,529	5,037	3,785	6,899	Elementary level
ประถมปีที่ 1	2,825	-	2,320	5	1	11	12	20	24	25	74	43	44	57	42	38	111	Pratom 1
ประถมปีที่ 2	4,012	-	2,172	13	22	53	53	91	110	166	187	177	177	104	127	122	438	Pratom 2
ประถมปีที่ 3	3,714	-	2,372	59	24	60	72	101	86	135	164	98	96	82	63	80	223	Pratom 3
ประถมปีที่ 4	40,430	-	2,137	219	89	206	248	575	979	1,465	3,232	5,391	6,476	5,650	4,490	3,359	5,915	Pratom 4
ประถมปีที่ 5	3,246	-	868	1,552	38	76	75	89	113	120	139	97	37	20	11	3	7	Pratom 5
ประถมปีที่ 6	31,164	-	64	2,496	833	1,449	1,373	2,853	4,673	6,216	5,538	3,158	1,204	616	304	183	205	Pratom 6
ไม่ทราบชั้น	-	-	-	-	-	-	-	-	-	-	-	-	-	-	-	-	-	Unknown
ระดับมัธยมศึกษา	36,089	-	-	3,438	6,407	5,080	2,909	5,075	3,865	3,072	2,557	1,602	895	462	291	216	220	Secondary education
มัธยมศึกษาตอนต้น	21,720	-	-	3,438	4,455	2,483	1,709	2,744	2,021	1,634	1,324	828	479	253	167	76	107	Lower secondary level
มัธยมศึกษาปีที่ 1	2,772	-	-	2,256	185	57	38	45	30	28	24	52	23	14	13	4	4	Matayom 1
มัธยมศึกษาปีที่ 2	3,101	-	-	1,111	1,542	165	61	73	41	27	28	15	10	4	6	10	9	Matayom 2
มัธยมศึกษาปีที่ 3	15,847	-	-	72	2,727	2,262	1,610	2,626	1,951	1,579	1,273	761	447	236	147	63	94	Matayom 3
ไม่ทราบชั้น	-	-	-	-	-	-	-	-	-	-	-	-	-	-	-	-	-	Unknown
มัธยมศึกษาตอนปลาย	14,369	-	-	-	1,952	2,596	1,200	2,331	1,844	1,438	1,233	774	416	208	124	140	114	Upper secondary level
สายสามัญ	11,320	-	-	-	1,471	1,786	921	1,881	1,579	1,270	1,001	573	328	181	109	125	97	General type
มัธยมศึกษาปีที่ 4	1,308	-	-	-	993	127	27	24	22	22	26	6	10	21	8	8	14	Matayom 4
มัธยมศึกษาปีที่ 5	1,279	-	-	-	450	602	38	34	31	15	15	44	17	20	3	7	3	Matayom 5
มัธยมศึกษาปีที่ 6	8,387	-	-	-	28	1,035	835	1,780	1,459	1,167	903	492	283	125	92	108	79	Matayom 6
ไม่ทราบชั้น	346	-	-	-	-	22	21	42	67	65	57	31	18	14	5	3	1	Unknown
สายอาชีวศึกษา	3,049	-	-	-	481	810	280	450	265	168	232	201	88	28	16	15	17	Cert. of vocational
ปีที่ 1	396	-	-	-	328	58	4	-	4	-	-	1	-	-	1	-	-	1 st year
ปีที่ 2	495	-	-	-	135	280	30	19	8	4	7	5	4	2	-	-	3	2 nd year
ปีที่ 3	2,082	-	-	-	19	470	239	421	242	154	211	190	78	24	13	9	13	3 rd year
ไม่ทราบชั้น	76	-	-	-	-	2	7	10	11	10	14	5	6	1	1	6	1	Unknown

ตารางที่ 8 ประชากรอายุ 3 ปีขึ้นไป จำแนกตามระดับชั้นที่เรียนสำเร็จ กลุ่มอายุ เพศ และเขตการปกครอง (ต่อ)

Table 8 Population 3 years of age and over by educational attainment, age group, sex and area (Contd.)

พื้นที่เรียนสำเร็จ เพศ และเขตการปกครอง	รวม Total	กลุ่มอายุ Age group																Educational attainment, sex and area
		3 - 5	6 - 11	12 - 14	15 - 17	18 - 21	22 - 24	25 - 29	30 - 34	35 - 39	40 - 44	45 - 49	50 - 54	55 - 59	60 - 64	65 - 69	70 ขึ้นไป and over	
ชาย	81,677	3,446	7,157	4,024	3,906	4,509	3,425	6,765	7,319	7,560	7,406	6,584	5,522	4,110	3,177	2,407	4,361	Male
ไม่มีการศึกษา	10,270	2,591	306	55	139	425	468	965	987	914	717	595	549	343	265	235	715	No education
มีการศึกษา	71,404	855	6,851	3,969	3,767	4,084	2,955	5,800	6,331	6,644	6,689	5,988	4,973	3,768	2,912	2,172	3,645	Educational attainment
ชั้นที่เรียนสำเร็จ																		Grade of school attainment
ก่อนประถมศึกษา	2,524	855	1,645	-	3	-	-	6	5	-	1	-	1	1	1	3	1	Less than elementary level
ระดับประถมศึกษา	43,994	-	5,206	2,308	579	1,118	1,014	2,107	3,303	4,218	4,626	4,486	3,934	3,194	2,576	1,939	3,387	Elementary level
ประถมปีที่ 1	1,431	-	1,211	4	1	5	4	7	14	14	28	21	16	21	19	14	53	Pratom 1
ประถมปีที่ 2	2,056	-	1,183	12	16	35	22	36	54	93	84	83	77	44	65	71	182	Pratom 2
ประถมปีที่ 3	1,901	-	1,285	23	12	37	43	46	45	60	78	39	32	32	33	43	94	Pratom 3
ประถมปีที่ 4	19,872	-	1,091	127	47	105	141	300	529	726	1,524	2,542	3,084	2,746	2,264	1,699	2,946	Pratom 4
ประถมปีที่ 5	1,620	-	411	797	17	38	45	48	70	45	61	51	18	10	2	-	6	Pratom 5
ประถมปีที่ 6	17,113	-	25	1,344	485	898	758	1,670	2,591	3,280	2,850	1,749	708	341	193	113	107	Pratom 6
ไม่ทราบชั้น	-	-	-	-	-	-	-	-	-	-	-	-	-	-	-	-	-	Unknown
ระดับมัธยมศึกษา	19,760	-	-	1,662	3,171	2,584	1,532	2,874	2,233	1,751	1,571	957	590	320	216	150	149	Secondary education
มัธยมศึกษาตอนต้น	11,851	-	-	1,662	2,307	1,377	924	1,560	1,137	876	790	503	301	179	121	47	66	Lower secondary level
มัธยมศึกษาปีที่ 1	1,430	-	-	1,109	119	37	23	31	13	17	19	25	10	9	12	3	2	Matayom 1
มัธยมศึกษาปีที่ 2	1,610	-	-	514	819	97	40	52	22	16	19	7	2	1	6	7	8	Matayom 2
มัธยมศึกษาปีที่ 3	8,811	-	-	38	1,370	1,243	862	1,477	1,102	844	752	471	289	169	103	38	56	Matayom 3
ไม่ทราบชั้น	-	-	-	-	-	-	-	-	-	-	-	-	-	-	-	-	-	Unknown
มัธยมศึกษาตอนปลาย	7,909	-	-	-	864	1,206	608	1,313	1,097	875	780	455	289	141	96	103	83	Upper secondary level
สายสามัญ	6,134	-	-	-	605	758	467	1,060	933	769	626	334	221	116	83	93	70	General type
มัธยมศึกษาปีที่ 4	584	-	-	-	432	65	13	11	7	10	11	3	4	12	5	3	9	Matayom 4
มัธยมศึกษาปีที่ 5	504	-	-	-	163	222	19	16	19	7	9	22	7	9	3	3	3	Matayom 5
มัธยมศึกษาปีที่ 6	4,863	-	-	-	10	461	427	1,016	883	715	567	296	196	82	69	84	57	Matayom 6
ไม่ทราบชั้น	184	-	-	-	-	10	8	18	24	36	38	13	13	13	5	3	1	Unknown
สายอาชีวศึกษา	1,775	-	-	-	259	448	141	253	164	106	155	120	68	24	13	10	13	Cert. of vocational
ปีที่ 1	221	-	-	-	172	42	1	-	4	-	-	1	-	-	-	-	-	1 st year
ปีที่ 2	284	-	-	-	75	164	13	12	4	2	5	4	1	1	-	-	3	2 nd year
ปีที่ 3	1,217	-	-	-	11	241	121	236	150	95	138	114	62	22	12	5	9	3 rd year
ไม่ทราบชั้น	53	-	-	-	-	1	5	5	6	9	12	1	5	1	1	5	1	Unknown

ตารางที่ 8 ประชากรอายุ 3 ปีขึ้นไป จำแนกตามระดับชั้นที่เรียนสำเร็จ กลุ่มอายุ เพศ และเขตการปกครอง (ต่อ)

Table 8 Population 3 years of age and over by educational attainment, age group, sex and area (Contd.)

พื้นที่เรียนสำเร็จ เพศ และเขตการปกครอง	รวม Total	กลุ่มอายุ Age group																Educational attainment, sex and area
		3 - 5	6 - 11	12 - 14	15 - 17	18 - 21	22 - 24	25 - 29	30 - 34	35 - 39	40 - 44	45 - 49	50 - 54	55 - 59	60 - 64	65 - 69	70 ขึ้นไป and over	
หญิง	77,303	3,152	6,472	3,907	3,866	4,056	3,206	5,828	6,150	6,838	7,150	6,377	5,569	4,211	3,196	2,365	4,960	Female
ไม่มีการศึกษา	11,570	2,364	211	91	195	393	367	852	822	851	933	804	806	539	590	406	1,345	No education
มีการศึกษา	65,731	789	6,261	3,816	3,670	3,663	2,839	4,976	5,327	5,985	6,216	5,573	4,763	3,672	2,606	1,959	3,615	Educational attainment
ชั้นที่เรียนสำเร็จ																		Grade of school attainment
ก่อนประถมศึกษา	2,367	789	1,534	-	-	2	-	6	1	4	6	7	4	4	5	1	4	Less than elementary level
ระดับประถมศึกษา	41,398	-	4,727	2,036	428	737	819	1,622	2,682	3,909	4,707	4,480	4,098	3,334	2,461	1,845	3,512	Elementary level
ประถมปีที่ 1	1,394	-	1,110	1	-	5	8	13	10	12	46	21	28	35	22	24	58	Pratom 1
ประถมปีที่ 2	1,956	-	989	1	5	18	31	55	56	73	102	95	100	61	63	52	256	Pratom 2
ประถมปีที่ 3	1,813	-	1,087	36	12	22	30	55	41	74	86	60	64	49	31	37	130	Pratom 3
ประถมปีที่ 4	20,558	-	1,045	92	42	101	106	275	450	738	1,708	2,849	3,392	2,904	2,226	1,660	2,969	Pratom 4
ประถมปีที่ 5	1,626	-	458	755	21	39	30	41	43	75	78	46	19	9	9	3	1	Pratom 5
ประถมปีที่ 6	14,051	-	39	1,151	348	552	614	1,183	2,082	2,936	2,687	1,409	496	276	111	69	97	Pratom 6
ไม่ทราบชั้น	-	-	-	-	-	-	-	-	-	-	-	-	-	-	-	-	-	Unknown
ระดับมัธยมศึกษา	16,329	-	-	1,777	3,235	2,496	1,377	2,201	1,632	1,321	986	645	305	142	74	66	71	Secondary education
มัธยมศึกษาตอนต้น	9,868	-	-	1,777	2,147	1,106	784	1,184	885	758	534	326	178	74	46	29	40	Lower secondary level
มัธยมศึกษาปีที่ 1	1,342	-	-	1,147	66	20	15	13	17	12	4	27	12	5	1	1	1	Matayom 1
มัธยมศึกษาปีที่ 2	1,491	-	-	596	724	67	21	21	19	11	9	8	8	3	-	3	1	Matayom 2
มัธยมศึกษาปีที่ 3	7,036	-	-	34	1,357	1,019	748	1,150	849	735	521	290	158	67	45	25	38	Matayom 3
ไม่ทราบชั้น	-	-	-	-	-	-	-	-	-	-	-	-	-	-	-	-	-	Unknown
มัธยมศึกษาตอนปลาย	6,460	-	-	-	1,088	1,390	592	1,017	747	563	452	319	127	68	29	37	31	Upper secondary level
สายสามัญ	5,186	-	-	-	866	1,028	453	821	647	501	375	239	107	64	26	32	27	General type
มัธยมศึกษาปีที่ 4	724	-	-	-	561	62	14	14	15	12	15	3	6	9	3	5	5	Matayom 4
มัธยมศึกษาปีที่ 5	774	-	-	-	287	381	19	19	12	7	5	22	10	11	-	4	-	Matayom 5
มัธยมศึกษาปีที่ 6	3,525	-	-	-	18	573	408	764	577	452	337	196	87	44	23	24	22	Matayom 6
ไม่ทราบชั้น	162	-	-	-	-	12	12	24	43	29	18	18	5	1	-	-	-	Unknown
สายอาชีวศึกษา	1,275	-	-	-	223	362	139	197	101	62	77	80	20	3	3	5	4	Cert. of vocational
ปีที่ 1	175	-	-	-	155	16	3	-	-	-	-	-	-	-	1	-	-	1 st year
ปีที่ 2	212	-	-	-	60	115	17	7	4	1	3	1	2	1	-	-	-	2 nd year
ปีที่ 3	865	-	-	-	8	229	117	185	92	60	72	75	16	2	1	4	4	3 rd year
ไม่ทราบชั้น	23	-	-	-	-	1	2	5	5	1	2	4	1	-	-	1	-	Unknown

ตารางที่ 10 ประชากรอายุ 13 ปีขึ้นไป จำแนกตามสถานภาพสมรส กลุ่มอายุ เพศ และเขตการปกครอง

Table 10 Population 13 years of age and over by marital status, age group, sex and area

กลุ่มอายุ เพศ และเขตการปกครอง	รวม Total	สถานภาพสมรส Marital status							ไม่ทราบ สถานภาพสมรส Unknown marital status	Age group, sex and area
		โสด Single	เคยสมรส Ever-married					ไม่ทราบ Unknown		
			รวม Total	สมรส Currently married	หม้าย Widowed	หย่า Divorced	แยกกันอยู่ Separated			
ยอดรวม	670,827	210,070	460,730	366,643	49,179	7,867	24,882	12,159	27	Total
13 - 14	25,364	24,613	751	379	8	6	14	345	-	13 - 14
15 - 19	58,563	51,331	7,232	5,648	64	57	425	1,039	-	15 - 19
20 - 24	54,588	34,666	19,922	16,785	188	224	1,259	1,466	-	20 - 24
25 - 29	58,254	24,805	33,448	28,610	415	444	2,188	1,791	-	25 - 29
30 - 34	62,570	18,403	44,167	37,982	804	815	2,956	1,609	-	30 - 34
35 - 39	64,278	13,835	50,442	43,353	1,219	1,004	3,399	1,467	-	35 - 39
40 - 44	64,834	10,548	54,286	46,637	1,931	1,220	3,368	1,129	-	40 - 44
45 - 49	64,004	8,843	55,161	46,879	2,923	1,235	3,253	872	-	45 - 49
50 - 54	56,229	7,078	49,151	40,641	4,094	1,072	2,650	694	-	50 - 54
55 - 59	45,591	5,314	40,277	32,467	4,622	738	1,991	459	-	55 - 59
60 - 64	34,954	3,674	31,280	23,738	5,447	437	1,293	365	-	60 - 64
65 - 69	24,924	2,304	22,620	16,053	5,256	232	831	248	-	65 - 69
70 - 74	22,950	2,020	20,931	12,964	6,952	199	600	217	-	70 - 74
75 - 79	16,631	1,404	15,228	8,306	6,249	96	385	192	-	75 - 79
80 - 84	10,398	791	9,608	4,202	5,022	55	172	157	-	80 - 84
85 ขึ้นไป	6,694	441	6,225	1,999	3,986	34	98	108	27	85 and over

ตารางที่ 10 ประชากรอายุ 13 ปีขึ้นไป จำแนกตามสถานภาพสมรส กลุ่มอายุ เพศ และเขตการปกครอง (ต่อ)

Table 10 Population 13 years of age and over by marital status, age group, sex and area (Contd.)

กลุ่มอายุ เพศ และเขตการปกครอง	รวม Total	สถานภาพสมรส Marital status							ไม่ทราบ สถานภาพสมรส Unknown marital status	Age group, sex and area
		โสด Single	เคยสมรส Ever-married					ไม่ทราบ Unknown		
			รวม Total	สมรส Currently married	หม้าย Widowed	หย่า Divorced	แยกกันอยู่ Separated			
ชาย	321,553	116,378	205,156	176,572	10,707	2,782	9,352	5,742	19	Male
13 - 14	12,875	12,618	258	147	6	1	9	95	-	13 - 14
15 - 19	29,937	27,778	2,159	1,711	20	9	61	358	-	15 - 19
20 - 24	29,192	21,706	7,486	6,351	53	63	336	683	-	20 - 24
25 - 29	29,697	15,273	14,423	12,362	116	180	786	979	-	25 - 29
30 - 34	31,285	11,467	19,818	17,292	232	343	1,093	857	-	30 - 34
35 - 39	31,065	8,296	22,770	19,948	283	383	1,354	801	-	35 - 39
40 - 44	30,668	5,876	24,792	22,021	431	448	1,318	575	-	40 - 44
45 - 49	29,877	4,384	25,493	22,850	605	423	1,236	379	-	45 - 49
50 - 54	25,853	3,107	22,746	20,216	854	370	997	309	-	50 - 54
55 - 59	20,762	2,044	18,718	16,657	841	242	781	197	-	55 - 59
60 - 64	15,970	1,355	14,614	12,712	1,089	146	491	177	-	60 - 64
65 - 69	11,054	785	10,270	8,705	1,065	54	346	99	-	65 - 69
70 - 74	9,905	735	9,170	7,257	1,509	69	258	77	-	70 - 74
75 - 79	6,919	473	6,447	4,741	1,457	33	152	64	-	75 - 79
80 - 84	4,057	282	3,775	2,450	1,171	13	83	57	-	80 - 84
85 ขึ้นไป	2,436	199	2,218	1,152	974	7	51	34	19	85 and over

ตารางที่ 10 ประชากรอายุ 13 ปีขึ้นไป จำแนกตามสถานภาพสมรส กลุ่มอายุ เพศ และเขตการปกครอง (ต่อ)

Table 10 Population 13 years of age and over by marital status, age group, sex and area (Contd.)

กลุ่มอายุ เพศ และเขตการปกครอง	รวม Total	สถานภาพสมรส Marital status							ไม่ทราบ สถานภาพสมรส Unknown marital status	Age group, sex and area
		โสด Single	เคยสมรส Ever-married					ไม่ทราบ Unknown		
			รวม Total	สมรส Currently married	หม้าย Widowed	หย่า Divorced	แยกกันอยู่ Separated			
หญิง	349,274	93,692	255,574	190,071	38,472	5,085	15,530	6,417	8	Female
13 - 14	12,489	11,995	494	232	2	5	5	250	-	13 - 14
15 - 19	28,626	23,553	5,073	3,937	44	48	364	681	-	15 - 19
20 - 24	25,397	12,960	12,436	10,434	135	160	923	784	-	20 - 24
25 - 29	28,557	9,532	19,025	16,248	299	264	1,403	812	-	25 - 29
30 - 34	31,286	6,937	24,349	20,690	572	473	1,862	752	-	30 - 34
35 - 39	33,212	5,539	27,673	23,405	935	621	2,045	666	-	35 - 39
40 - 44	34,165	4,672	29,494	24,617	1,500	772	2,050	555	-	40 - 44
45 - 49	34,127	4,459	29,668	24,029	2,318	812	2,017	493	-	45 - 49
50 - 54	30,377	3,972	26,405	20,425	3,240	702	1,653	386	-	50 - 54
55 - 59	24,830	3,271	21,559	15,810	3,781	496	1,210	262	-	55 - 59
60 - 64	18,984	2,319	16,665	11,025	4,358	292	802	189	-	60 - 64
65 - 69	13,870	1,519	12,350	7,347	4,190	178	485	149	-	65 - 69
70 - 74	13,045	1,284	11,761	5,706	5,443	130	342	139	-	70 - 74
75 - 79	9,712	931	8,781	3,565	4,792	63	233	128	-	75 - 79
80 - 84	6,341	509	5,833	1,752	3,850	42	89	99	-	80 - 84
85 ขึ้นไป	4,258	242	4,008	848	3,011	28	47	74	8	85 and over

ตารางที่ 10 ประชากรอายุ 13 ปีขึ้นไป จำแนกตามสถานภาพสมรส กลุ่มอายุ เพศ และเขตการปกครอง (ต่อ)

Table 10 Population 13 years of age and over by marital status, age group, sex and area (Contd.)

กลุ่มอายุ เพศ และเขตการปกครอง	รวม Total	สถานภาพสมรส Marital status							ไม่ทราบ สถานภาพสมรส Unknown marital status	Age group, sex and area
		โสด Single	เคยสมรส Ever-married					ไม่ทราบ Unknown		
			รวม Total	สมรส Currently married	หม้าย Widowed	หย่า Divorced	แยกกันอยู่ Separated			
ในเขตเทศบาล	271,200	89,341	181,850	144,165	19,910	3,500	9,343	4,932	9	Municipal area
13 - 14	9,541	9,278	263	126	3	4	5	125	-	13 - 14
15 - 19	23,245	20,610	2,635	2,054	24	22	148	387	-	15 - 19
20 - 24	23,149	15,511	7,637	6,455	66	86	415	616	-	20 - 24
25 - 29	23,751	10,712	13,039	11,233	152	166	758	730	-	25 - 29
30 - 34	25,429	8,049	17,380	14,997	306	370	1,076	631	-	30 - 34
35 - 39	25,790	6,102	19,687	16,965	443	424	1,246	608	-	35 - 39
40 - 44	25,605	4,627	20,978	17,916	739	554	1,326	442	-	40 - 44
45 - 49	25,610	3,933	21,677	18,319	1,195	568	1,262	332	-	45 - 49
50 - 54	22,960	3,300	19,661	16,115	1,681	501	1,059	305	-	50 - 54
55 - 59	18,607	2,414	16,193	13,054	1,845	350	765	179	-	55 - 59
60 - 64	14,264	1,698	12,566	9,486	2,207	189	517	167	-	60 - 64
65 - 69	9,898	1,015	8,883	6,255	2,081	111	334	103	-	65 - 69
70 - 74	9,332	965	8,367	5,078	2,894	87	204	104	-	70 - 74
75 - 79	6,786	599	6,187	3,384	2,556	34	130	83	-	75 - 79
80 - 84	4,400	321	4,079	1,815	2,103	19	70	72	-	80 - 84
85 ขึ้นไป	2,834	207	2,618	913	1,614	15	28	49	9	85 and over

ตารางที่ 10 ประชากรอายุ 13 ปีขึ้นไป จำแนกตามสถานภาพสมรส กลุ่มอายุ เพศ และเขตการปกครอง (ต่อ)

Table 10 Population 13 years of age and over by marital status, age group, sex and area (Contd.)

กลุ่มอายุ เพศ และเขตการปกครอง	รวม Total	สถานภาพสมรส Marital status							ไม่ทราบ สถานภาพสมรส Unknown marital status	Age group, sex and area
		โสด Single	เคยสมรส Ever-married					ไม่ทราบ Unknown		
			รวม Total	สมรส Currently married	หม้าย Widowed	หย่า Divorced	แยกกันอยู่ Separated			
ชาย	126,151	47,133	79,013	68,172	4,145	1,105	3,302	2,289	5	Male
13 - 14	4,862	4,774	88	53	1	1	2	30	-	13 - 14
15 - 19	11,540	10,778	762	606	14	3	12	128	-	15 - 19
20 - 24	12,148	9,361	2,787	2,378	20	18	91	280	-	20 - 24
25 - 29	11,618	6,217	5,401	4,687	34	47	233	399	-	25 - 29
30 - 34	12,228	4,689	7,540	6,632	72	129	364	342	-	30 - 34
35 - 39	12,069	3,355	8,715	7,663	89	142	501	319	-	35 - 39
40 - 44	11,708	2,343	9,365	8,288	170	202	480	225	-	40 - 44
45 - 49	11,655	1,835	9,820	8,780	253	164	481	143	-	45 - 49
50 - 54	10,237	1,307	8,930	7,923	341	163	362	140	-	50 - 54
55 - 59	8,198	885	7,313	6,540	314	106	281	71	-	55 - 59
60 - 64	6,367	577	5,790	5,036	421	65	187	81	-	60 - 64
65 - 69	4,227	308	3,919	3,311	415	23	133	37	-	65 - 69
70 - 74	3,784	297	3,487	2,779	568	25	87	28	-	70 - 74
75 - 79	2,731	181	2,549	1,910	566	9	43	22	-	75 - 79
80 - 84	1,723	117	1,606	1,056	489	6	29	27	-	80 - 84
85 ขึ้นไป	1,055	110	940	530	376	2	16	15	5	85 and over

ตารางที่ 10 ประชากรอายุ 13 ปีขึ้นไป จำแนกตามสถานภาพสมรส กลุ่มอายุ เพศ และเขตการปกครอง (ต่อ)

Table 10 Population 13 years of age and over by marital status, age group, sex and area (Contd.)

กลุ่มอายุ เพศ และเขตการปกครอง	รวม Total	สถานภาพสมรส Marital status							ไม่ทราบ สถานภาพสมรส Unknown marital status	Age group, sex and area
		โสด Single	เคยสมรส Ever-married					ไม่ทราบ Unknown		
			รวม Total	สมรส Currently married	หม้าย Widowed	หย่า Divorced	แยกกันอยู่ Separated			
หญิง	145,050	42,209	102,837	75,993	15,764	2,396	6,041	2,643	4	Female
13 - 14	4,679	4,504	175	73	2	2	3	95	-	13 - 14
15 - 19	11,705	9,832	1,873	1,448	10	20	136	258	-	15 - 19
20 - 24	11,000	6,150	4,850	4,077	45	68	324	336	-	20 - 24
25 - 29	12,133	4,495	7,638	6,545	118	119	525	331	-	25 - 29
30 - 34	13,200	3,360	9,840	8,365	234	241	712	288	-	30 - 34
35 - 39	13,720	2,748	10,973	9,302	354	282	745	289	-	35 - 39
40 - 44	13,897	2,285	11,613	9,628	569	353	846	217	-	40 - 44
45 - 49	13,955	2,098	11,857	9,540	943	404	781	189	-	45 - 49
50 - 54	12,723	1,992	10,731	8,191	1,340	339	696	165	-	50 - 54
55 - 59	10,409	1,528	8,881	6,514	1,531	244	484	108	-	55 - 59
60 - 64	7,897	1,121	6,776	4,450	1,786	124	331	85	-	60 - 64
65 - 69	5,670	707	4,964	2,944	1,666	88	201	65	-	65 - 69
70 - 74	5,548	668	4,880	2,300	2,325	61	118	76	-	70 - 74
75 - 79	4,055	418	3,638	1,474	1,989	26	88	61	-	75 - 79
80 - 84	2,677	205	2,473	759	1,614	13	41	45	-	80 - 84
85 ขึ้นไป	1,779	98	1,677	382	1,238	13	12	33	4	85 and over

ตารางที่ 10 ประชากรอายุ 13 ปีขึ้นไป จำแนกตามสถานภาพสมรส กลุ่มอายุ เพศ และเขตการปกครอง (ต่อ)

Table 10 Population 13 years of age and over by marital status, age group, sex and area (Contd.)

กลุ่มอายุ เพศ และเขตการปกครอง	รวม Total	สถานภาพสมรส Marital status							ไม่ทราบ สถานภาพสมรส Unknown marital status	Age group, sex and area
		โสด Single	เคยสมรส Ever-married					ไม่ทราบ Unknown		
			รวม Total	สมรส Currently married	หม้าย Widowed	หย่า Divorced	แยกกันอยู่ Separated			
นอกเขตเทศบาล	399,626	120,728	278,880	222,478	29,270	4,366	15,539	7,227	19	Non-municipal area
13 - 14	15,823	15,335	489	252	5	2	9	220	-	13 - 14
15 - 19	35,318	30,721	4,597	3,594	40	35	277	652	-	15 - 19
20 - 24	31,440	19,155	12,285	10,330	122	138	845	850	-	20 - 24
25 - 29	34,502	14,093	20,409	17,378	263	279	1,430	1,061	-	25 - 29
30 - 34	37,141	10,355	26,787	22,985	498	445	1,880	979	-	30 - 34
35 - 39	38,488	7,733	30,755	26,388	775	579	2,154	859	-	35 - 39
40 - 44	39,228	5,920	33,308	28,721	1,192	666	2,042	687	-	40 - 44
45 - 49	38,394	4,910	33,485	28,560	1,728	666	1,991	539	-	45 - 49
50 - 54	33,269	3,779	29,490	24,527	2,412	570	1,592	389	-	50 - 54
55 - 59	26,984	2,901	24,083	19,413	2,778	388	1,226	280	-	55 - 59
60 - 64	20,690	1,976	18,713	14,251	3,240	248	775	199	-	60 - 64
65 - 69	15,027	1,290	13,737	9,798	3,175	121	497	146	-	65 - 69
70 - 74	13,618	1,055	12,564	7,885	4,058	112	395	113	-	70 - 74
75 - 79	9,845	805	9,041	4,922	3,693	61	255	109	-	75 - 79
80 - 84	5,998	469	5,529	2,387	2,919	36	102	84	-	80 - 84
85 ขึ้นไป	3,860	234	3,608	1,086	2,372	20	70	60	19	85 and over

ตารางที่ 10 ประชากรอายุ 13 ปีขึ้นไป จำแนกตามสถานภาพสมรส กลุ่มอายุ เพศ และเขตการปกครอง (ต่อ)

Table 10 Population 13 years of age and over by marital status, age group, sex and area (Contd.)

กลุ่มอายุ เพศ และเขตการปกครอง	รวม Total	สถานภาพสมรส Marital status							ไม่ทราบ สถานภาพสมรส Unknown marital status	Age group, sex and area
		โสด Single	เคยสมรส Ever-married					ไม่ทราบ Unknown		
			รวม Total	สมรส Currently married	หม้าย Widowed	หย่า Divorced	แยกกันอยู่ Separated			
ชาย	195,402	69,245	126,142	108,400	6,562	1,677	6,050	3,453	14	Male
13 - 14	8,014	7,844	170	93	5	-	7	65	-	13 - 14
15 - 19	18,397	17,000	1,397	1,105	6	7	50	230	-	15 - 19
20 - 24	17,043	12,345	4,698	3,973	33	45	245	403	-	20 - 24
25 - 29	18,079	9,056	9,022	7,675	81	133	553	580	-	25 - 29
30 - 34	19,056	6,778	12,278	10,660	160	214	729	515	-	30 - 34
35 - 39	18,996	4,941	14,055	12,285	194	241	853	482	-	35 - 39
40 - 44	18,960	3,534	15,427	13,732	260	246	838	350	-	40 - 44
45 - 49	18,222	2,549	15,673	14,071	353	259	755	236	-	45 - 49
50 - 54	15,615	1,800	13,816	12,293	513	207	635	168	-	50 - 54
55 - 59	12,564	1,158	11,405	10,117	527	135	500	126	-	55 - 59
60 - 64	9,603	778	8,824	7,676	668	81	304	95	-	60 - 64
65 - 69	6,827	477	6,350	5,395	650	31	212	62	-	65 - 69
70 - 74	6,121	438	5,683	4,478	941	44	171	49	-	70 - 74
75 - 79	4,189	292	3,897	2,832	890	24	109	42	-	75 - 79
80 - 84	2,334	165	2,169	1,394	683	8	55	30	-	80 - 84
85 ขึ้นไป	1,381	89	1,277	621	598	4	35	19	14	85 and over

ตารางที่ 10 ประชากรอายุ 13 ปีขึ้นไป จำแนกตามสถานภาพสมรส กลุ่มอายุ เพศ และเขตการปกครอง (ต่อ)

Table 10 Population 13 years of age and over by marital status, age group, sex and area (Contd.)

กลุ่มอายุ เพศ และเขตการปกครอง	รวม Total	สถานภาพสมรส Marital status							ไม่ทราบ สถานภาพสมรส Unknown marital status	Age group, sex and area
		โสด Single	เคยสมรส Ever-married					ไม่ทราบ Unknown		
			รวม Total	สมรส Currently married	หม้าย Widowed	หย่า Divorced	แยกกันอยู่ Separated			
หญิง	204,225	51,483	152,737	114,078	22,708	2,689	9,489	3,774	4	Female
13 - 14	7,809	7,491	319	159	-	2	2	155	-	13 - 14
15 - 19	16,921	13,721	3,201	2,489	34	28	227	422	-	15 - 19
20 - 24	14,396	6,810	7,586	6,357	89	93	599	448	-	20 - 24
25 - 29	16,424	5,037	11,387	9,702	181	145	877	481	-	25 - 29
30 - 34	18,085	3,577	14,509	12,325	338	231	1,151	463	-	30 - 34
35 - 39	19,492	2,792	16,700	14,103	581	339	1,301	377	-	35 - 39
40 - 44	20,268	2,387	17,881	14,989	932	419	1,204	337	-	40 - 44
45 - 49	20,172	2,361	17,811	14,489	1,375	408	1,236	304	-	45 - 49
50 - 54	17,654	1,979	15,674	12,234	1,900	363	957	221	-	50 - 54
55 - 59	14,420	1,742	12,678	9,296	2,251	252	726	154	-	55 - 59
60 - 64	11,087	1,198	9,889	6,575	2,572	168	471	103	-	60 - 64
65 - 69	8,199	813	7,387	4,404	2,524	90	285	84	-	65 - 69
70 - 74	7,497	616	6,881	3,407	3,118	69	224	63	-	70 - 74
75 - 79	5,656	513	5,143	2,090	2,803	37	146	67	-	75 - 79
80 - 84	3,664	304	3,360	993	2,236	29	48	54	-	80 - 84
85 ขึ้นไป	2,479	144	2,330	465	1,774	15	35	41	4	85 and over

ตารางที่ 11 หญิงเคยสมรสอายุ 13 ปีขึ้นไป จำแนกตามจำนวนบุตรเกิดรอด จำนวนบุตรเกิดรอดโดยเฉลี่ย กลุ่มอายุของหญิง และเขตการปกครอง

Table 11 Ever-married women 13 years of age and over by number of children ever born, average number of children ever born, age group of women and area

หญิงเคยสมรส จำนวนบุตรเกิดรอด จำนวนบุตรเกิดรอดโดยเฉลี่ย ต่อหญิง 1,000 คน และเขตการปกครอง	รวม Total	กลุ่มอายุของหญิง Age group of women														No. of ever-married women, No. of children ever born, Average no. of children ever born per 1,000 women and area
		13 - 14	15 - 19	20 - 24	25 - 29	30 - 34	35 - 39	40 - 44	45 - 49	50 - 54	55 - 59	60 - 64	65 - 69	70 ขึ้นไป and over		
ยอดรวม																Total
หญิงอายุ 13 ปีขึ้นไป																Women aged 13 years and over
หญิงเคยสมรสอายุ 13 ปีขึ้นไป	349,266	12,489	28,626	25,397	28,557	31,286	33,212	34,165	34,127	30,377	24,830	18,984	13,870	33,347	Ever-married women aged 13 years and over	
จำนวนบุตร 0	133,160	12,457	26,586	17,296	14,677	11,909	9,687	8,291	7,897	6,969	5,379	3,837	2,705	5,469	No. of children 0	
1	62,794	-	1,960	6,155	8,616	8,692	7,951	7,458	6,543	5,065	3,736	2,559	1,664	2,394	1	
2	78,936	-	10	1,940	5,122	8,538	11,254	12,496	12,545	9,809	6,835	4,150	2,346	3,890	2	
3	40,693	-	-	-	80	1,958	3,932	5,403	5,881	6,374	5,667	4,098	2,540	4,758	3	
4	16,650	-	-	-	59	169	361	433	1,167	2,067	2,433	2,542	2,033	5,386	4	
5	8,074	-	-	-	2	12	21	63	74	75	759	1,309	1,385	4,374	5	
6	4,797	-	-	-	-	5	6	18	17	14	15	479	816	3,427	6	
7	2,678	-	-	-	-	-	-	1	-	-	2	5	371	2,298	7	
8	992	-	-	-	-	-	-	-	-	1	-	2	7	982	8	
9	358	-	-	-	-	-	-	-	-	-	1	-	-	357	9	
10	13	-	-	-	-	-	-	-	-	-	-	-	-	13	10	
11	-	-	-	-	-	-	-	-	-	-	-	-	-	-	11	
12	-	-	-	-	-	-	-	-	-	-	-	-	-	-	12	
13	-	-	-	-	-	-	-	-	-	-	-	-	-	-	13	
14	-	-	-	-	-	-	-	-	-	-	-	-	-	-	14	
15 ขึ้นไป	-	-	-	-	-	-	-	-	-	-	-	-	-	-	15 and over	
ไม่ทราบ	120	32	70	6	-	2	-	1	2	2	1	1	1	-	Unknown	
จำนวนบุตรเกิดรอด	508,535	-	1,980	10,034	19,349	32,408	43,840	50,821	54,416	52,544	48,052	42,797	36,589	115,704	No. of children ever born	
จำนวนบุตรเกิดรอดโดยเฉลี่ยต่อหญิง 1,000 คน ^{1/}																Average no. of children ever born per 1,000 women ^{1/}
หญิงอายุ 13 ปีขึ้นไป	1,457	-	69	395	678	1,036	1,320	1,488	1,595	1,730	1,935	2,255	2,638	3,470	Women aged 13 years and over	
หญิงเคยสมรสอายุ 13 ปีขึ้นไป	2,354	-	1,005	1,240	1,394	1,673	1,864	1,964	2,075	2,245	2,471	2,826	3,278	4,150	Ever-married women aged 13 years and over	
มารดา																Mothers

ตารางที่ 11 หญิงเคยสมรสอายุ 13 ปีขึ้นไป จำแนกตามจำนวนบุตรเกิดรอด จำนวนบุตรเกิดรอดโดยเฉลี่ย กลุ่มอายุของหญิง และเขตการปกครอง (ต่อ)

Table 11 Ever-married women 13 years of age and over by number of children ever born, average number of children ever born, age group of women and area (Contd.)

หญิงเคยสมรส จำนวนบุตรเกิดรอด จำนวนบุตรเกิดรอดโดยเฉลี่ย ต่อหญิง 1,000 คน และเขตการปกครอง	รวม Total	กลุ่มอายุของหญิง Age group of women														No. of ever-married women, No. of children ever born, Average no. of children ever born per 1,000 women and area
		13 - 14	15 - 19	20 - 24	25 - 29	30 - 34	35 - 39	40 - 44	45 - 49	50 - 54	55 - 59	60-64	65 - 69	70 ขึ้นไป and over		
นอกเขตเทศบาล															Non-municipal area	
หญิงอายุ 13 ปีขึ้นไป															Women aged 13 years and over	
หญิงเคยสมรสอายุ 13 ปีขึ้นไป	204,220	7,809	16,921	14,396	16,424	18,085	19,492	20,268	20,172	17,654	14,420	11,087	8,199	19,292	Ever-married women aged 13 years and over	
จำนวนบุตร 0	74,170	7,792	15,621	9,267	7,872	6,414	5,081	4,445	4,345	3,681	3,006	2,084	1,519	3,042	No. of children 0	
1	37,799	-	1,253	3,937	5,295	5,091	4,801	4,463	3,927	2,938	2,193	1,501	986	1,415	1	
2	47,594	-	5	1,189	3,172	5,262	6,968	7,747	7,580	5,860	3,941	2,367	1,335	2,167	2	
3	24,276	-	-	-	45	1,181	2,389	3,267	3,537	3,847	3,286	2,441	1,466	2,816	3	
4	10,080	-	-	-	38	120	228	282	728	1,268	1,493	1,558	1,209	3,157	4	
5	4,918	-	-	-	2	10	20	48	38	48	484	828	867	2,573	5	
6	2,932	-	-	-	-	5	6	15	17	9	14	304	553	2,009	6	
7	1,640	-	-	-	-	-	-	1	-	-	2	3	260	1,374	7	
8	561	-	-	-	-	-	-	-	-	1	-	2	4	554	8	
9	180	-	-	-	-	-	-	-	-	-	1	-	-	179	9	
10	5	-	-	-	-	-	-	-	-	-	-	-	-	5	10	
11	-	-	-	-	-	-	-	-	-	-	-	-	-	-	11	
12	-	-	-	-	-	-	-	-	-	-	-	-	-	-	12	
13	-	-	-	-	-	-	-	-	-	-	-	-	-	-	13	
14	-	-	-	-	-	-	-	-	-	-	-	-	-	-	14	
15 ขึ้นไป	-	-	-	-	-	-	-	-	-	-	-	-	-	-	15 and over	
ไม่ทราบ	65	17	42	3	-	1	-	-	-	1	-	-	-	-	Unknown	
จำนวนบุตรเกิดรอด	305,958	-	1,263	6,316	11,935	19,720	26,951	31,224	32,902	31,574	28,435	25,786	22,394	67,459	No. of children ever born	
จำนวนบุตรเกิดรอดโดยเฉลี่ยต่อหญิง 1,000 คน ^{1/}															Average no. of children ever born per 1,000 women ^{1/}	
หญิงอายุ 13 ปีขึ้นไป	1,499	-	75	439	727	1,090	1,383	1,541	1,631	1,789	1,972	2,326	2,731	3,497	Women aged 13 years and over	
หญิงเคยสมรสอายุ 13 ปีขึ้นไป	2,354	-	1,004	1,232	1,396	1,690	1,870	1,973	2,079	2,260	2,491	2,864	3,352	4,151	Ever-married women aged 13 years and over	
มารดา															Mothers	

1/ ไม่รวมหญิงที่ไม่ทราบจำนวนบุตรเกิดรอด

1/ Excluding women with unknown number of children ever born

ตารางที่ 12 หญิงเคยสมรสอายุ 13 ปีขึ้นไป จำแนกตามจำนวนบุตรที่มีชีวิตอยู่ จำนวนบุตรที่มีชีวิตอยู่โดยเฉลี่ย กลุ่มอายุของหญิง และเขตการปกครอง
 Table 12 Ever-married women 13 years of age and over by number of children still living, average number of children still living, age group of women and area

หญิงเคยสมรส จำนวนบุตรที่มีชีวิตอยู่ จำนวนบุตรที่มีชีวิตอยู่โดยเฉลี่ย ต่อหญิง 1,000 คน และเขตการปกครอง	รวม Total	กลุ่มอายุของหญิง Age group of women													No. of ever-married women, No. of children still living, Average no. of children still living per 1,000 women and area
		13 - 14	15 - 19	20 - 24	25 - 29	30 - 34	35 - 39	40 - 44	45 - 49	50 - 54	55 - 59	60-64	65 - 69	70 ขึ้นไป and over	
ยอดรวม															Total
หญิงอายุ 13 ปีขึ้นไป	349,274	12,489	28,626	25,397	28,557	31,286	33,212	34,165	34,127	30,377	24,830	18,984	13,870	33,356	Women aged 13 years and over
หญิงเคยสมรสอายุ 13 ปีขึ้นไป	255,574	494	5,073	12,436	19,025	24,349	27,673	29,494	29,668	26,405	21,559	16,665	12,350	30,382	Ever-married women aged 13 years and over
จำนวนบุตร 0	41,805	464	3,079	4,422	5,239	5,104	4,327	3,822	3,665	3,271	2,383	1,734	1,342	2,954	No. of children 0
1	64,041	-	1,920	6,114	8,578	8,722	8,000	7,543	6,735	5,255	3,997	2,724	1,797	2,655	1
2	80,255	-	9	1,895	5,077	8,474	11,227	12,524	12,555	9,968	6,977	4,432	2,549	4,569	2
3	40,347	-	-	-	77	1,875	3,776	5,161	5,623	6,100	5,461	4,090	2,689	5,493	3
4	15,847	-	-	-	51	156	321	380	1,017	1,740	2,159	2,322	1,996	5,706	4
5	7,264	-	-	-	2	12	16	49	60	57	565	1,061	1,195	4,249	5
6	3,612	-	-	-	-	5	6	15	11	13	14	297	589	2,661	6
7	1,689	-	-	-	-	-	-	1	-	-	2	5	192	1,489	7
8	499	-	-	-	-	-	-	-	-	-	1	-	1	496	8
9	106	-	-	-	-	-	-	-	-	-	-	-	-	106	9
10	4	-	-	-	-	-	-	-	-	-	-	-	-	4	10
11	-	-	-	-	-	-	-	-	-	-	-	-	-	-	11
12	-	-	-	-	-	-	-	-	-	-	-	-	-	-	12
13	-	-	-	-	-	-	-	-	-	-	-	-	-	-	13
14	-	-	-	-	-	-	-	-	-	-	-	-	-	-	14
15 ขึ้นไป	-	-	-	-	-	-	-	-	-	-	-	-	-	-	15 and over
ไม่ทราบ	104	30	66	4	-	1	-	-	2	1	-	-	-	-	Unknown
จำนวนบุตรที่มีชีวิตอยู่	483,785	-	1,938	9,905	19,180	32,010	43,185	49,931	53,149	50,813	45,901	40,270	33,808	103,695	No. of children still living
จำนวนบุตรที่มีชีวิตอยู่โดยเฉลี่ยต่อหญิง 1,000 คน ^{1/}															Average no. of children still living per 1,000 women ^{1/}
หญิงอายุ 13 ปีขึ้นไป	1,386	-	68	390	672	1,023	1,300	1,461	1,558	1,673	1,849	2,121	2,438	3,109	Women aged 13 years and over
หญิงเคยสมรสอายุ 13 ปีขึ้นไป	1,894	-	387	797	1,008	1,315	1,561	1,693	1,792	1,924	2,129	2,416	2,737	3,413	Ever-married women aged 13 years and over
มารดา	2,264	-	1,005	1,237	1,391	1,663	1,850	1,945	2,044	2,197	2,394	2,697	3,071	3,781	Mothers

ตารางที่ 12 หญิงเคยสมรสอายุ 13 ปีขึ้นไป จำแนกตามจำนวนบุตรที่มีชีวิตอยู่ จำนวนบุตรที่มีชีวิตอยู่โดยเฉลี่ย กลุ่มอายุของหญิง และเขตการปกครอง (ต่อ)
 Table 12 Ever-married women 13 years of age and over by number of children still living, average number of children still living, age group of women and area (Contd.)

หญิงเคยสมรส จำนวนบุตรที่มีชีวิตอยู่ จำนวนบุตรที่มีชีวิตอยู่โดยเฉลี่ย ต่อหญิง 1,000 คน และเขตการปกครอง	รวม Total	กลุ่มอายุของหญิง Age group of women													No. of ever-married women, No. of children still living, Average no. of children still living per 1,000 women and area
		13 - 14	15 - 19	20 - 24	25 - 29	30 - 34	35 - 39	40 - 44	45 - 49	50 - 54	55 - 59	60-64	65 - 69	70 ขึ้นไป and over	
ในเขตเทศบาล															Municipal area
หญิงอายุ 13 ปีขึ้นไป	145,050	4,679	11,705	11,000	12,133	13,200	13,720	13,897	13,955	12,723	10,409	7,897	5,670	14,059	Women aged 13 years and over
หญิงเคยสมรสอายุ 13 ปีขึ้นไป	102,837	175	1,873	4,850	7,638	9,840	10,973	11,613	11,857	10,731	8,881	6,776	4,964	12,668	Ever-married women aged 13 years and over
จำนวนบุตร 0	17,752	160	1,156	1,907	2,344	2,191	1,929	1,637	1,560	1,402	972	723	540	1,230	No. of children 0
1	25,467	-	686	2,208	3,313	3,606	3,176	3,025	2,691	2,191	1,630	1,123	722	1,096	1
2	31,820	-	4	733	1,930	3,248	4,268	4,760	4,943	4,019	2,943	1,898	1,099	1,973	2
3	16,242	-	-	-	33	747	1,487	2,042	2,254	2,401	2,293	1,636	1,125	2,224	3
4	6,272	-	-	-	17	45	111	134	380	691	837	910	800	2,348	4
5	2,883	-	-	-	-	1	1	12	27	21	204	375	430	1,812	5
6	1,387	-	-	-	-	-	-	3	-	5	-	110	188	1,080	6
7	679	-	-	-	-	-	-	-	-	-	-	2	59	617	7
8	223	-	-	-	-	-	-	-	-	-	-	-	-	223	8
9	60	-	-	-	-	-	-	-	-	-	-	-	-	60	9
10	4	-	-	-	-	-	-	-	-	-	-	-	-	4	10
11	-	-	-	-	-	-	-	-	-	-	-	-	-	-	11
12	-	-	-	-	-	-	-	-	-	-	-	-	-	-	12
13	-	-	-	-	-	-	-	-	-	-	-	-	-	-	13
14	-	-	-	-	-	-	-	-	-	-	-	-	-	-	14
15 ขึ้นไป	-	-	-	-	-	-	-	-	-	-	-	-	-	-	15 and over
ไม่ทราบ	47	15	27	3	-	1	-	-	2	-	-	-	-	-	Unknown
จำนวนบุตรที่มีชีวิตอยู่	192,776	-	694	3,674	7,343	12,532	16,622	19,280	20,992	20,334	18,768	16,016	13,189	43,333	No. of children still living
จำนวนบุตรที่มีชีวิตอยู่โดยเฉลี่ยต่อหญิง 1,000 คน ^{1/}															Average no. of children still living per 1,000 women ^{1/}
หญิงอายุ 13 ปีขึ้นไป	1,329	-	59	334	605	949	1,212	1,387	1,505	1,598	1,803	2,028	2,326	3,082	Women aged 13 years and over
หญิงเคยสมรสอายุ 13 ปีขึ้นไป	1,875	-	376	758	961	1,274	1,515	1,660	1,771	1,895	2,113	2,364	2,657	3,421	Ever-married women aged 13 years and over
มารดา	2,267	-	1,005	1,249	1,387	1,639	1,838	1,933	2,039	2,180	2,373	2,646	2,982	3,789	Mothers

ตารางที่ 12 หญิงเคยสมรสอายุ 13 ปีขึ้นไป จำแนกตามจำนวนบุตรที่มีชีวิตอยู่ จำนวนบุตรที่มีชีวิตอยู่โดยเฉลี่ย กลุ่มอายุของหญิง และเขตการปกครอง (ต่อ)
 Table 12 Ever-married women 13 years of age and over by number of children still living, average number of children still living, age group of women and area (Contd.)

หญิงเคยสมรส จำนวนบุตรที่มีชีวิตอยู่ จำนวนบุตรที่มีชีวิตอยู่โดยเฉลี่ย ต่อหญิง 1,000 คน และเขตการปกครอง	รวม Total	กลุ่มอายุของหญิง Age group of women													No. of ever-married women, No. of children still living, Average no. of children still living per 1,000 women and area
		13 - 14	15 - 19	20 - 24	25 - 29	30 - 34	35 - 39	40 - 44	45 - 49	50 - 54	55 - 59	60-64	65 - 69	70 ขึ้นไป and over	
นอกเขตเทศบาล															Non-municipal area
หญิงอายุ 13 ปีขึ้นไป	204,225	7,809	16,921	14,396	16,424	18,085	19,492	20,268	20,172	17,654	14,420	11,087	8,199	19,296	Women aged 13 years and over
หญิงเคยสมรสอายุ 13 ปีขึ้นไป	152,737	319	3,201	7,586	11,387	14,509	16,700	17,881	17,811	15,674	12,678	9,889	7,387	17,714	Ever-married women aged 13 years and over
จำนวนบุตร 0	24,053	304	1,923	2,516	2,895	2,913	2,397	2,185	2,105	1,869	1,411	1,011	802	1,724	No. of children 0
1	38,573	-	1,233	3,907	5,265	5,116	4,824	4,518	4,044	3,064	2,367	1,602	1,075	1,559	1
2	48,435	-	5	1,162	3,147	5,225	6,958	7,763	7,612	5,949	4,034	2,534	1,450	2,596	2
3	24,105	-	-	-	44	1,128	2,289	3,120	3,368	3,699	3,168	2,455	1,565	3,270	3
4	9,575	-	-	-	34	111	210	246	638	1,049	1,321	1,412	1,196	3,358	4
5	4,381	-	-	-	2	10	15	37	33	36	360	686	765	2,437	5
6	2,225	-	-	-	-	5	6	12	11	8	14	187	401	1,581	6
7	1,011	-	-	-	-	-	-	1	-	-	2	3	132	872	7
8	275	-	-	-	-	-	-	-	-	-	1	-	1	273	8
9	46	-	-	-	-	-	-	-	-	-	-	-	-	46	9
10	-	-	-	-	-	-	-	-	-	-	-	-	-	-	10
11	-	-	-	-	-	-	-	-	-	-	-	-	-	-	11
12	-	-	-	-	-	-	-	-	-	-	-	-	-	-	12
13	-	-	-	-	-	-	-	-	-	-	-	-	-	-	13
14	-	-	-	-	-	-	-	-	-	-	-	-	-	-	14
15 ขึ้นไป	-	-	-	-	-	-	-	-	-	-	-	-	-	-	15 and over
ไม่ทราบ	57	15	39	2	-	-	-	-	-	1	-	-	-	-	Unknown
จำนวนบุตรที่มีชีวิตอยู่	291,009	-	1,244	6,231	11,838	19,478	26,563	30,651	32,158	30,479	27,133	24,254	20,618	60,362	No. of children still living
จำนวนบุตรที่มีชีวิตอยู่โดยเฉลี่ยต่อหญิง 1,000 คน ^{1/}															Average no. of children still living per 1,000 women ^{1/}
หญิงอายุ 13 ปีขึ้นไป	1,425	-	74	433	721	1,077	1,363	1,512	1,594	1,727	1,882	2,188	2,515	3,128	Women aged 13 years and over
หญิงเคยสมรสอายุ 13 ปีขึ้นไป	1,906	-	393	822	1,040	1,343	1,591	1,714	1,805	1,945	2,140	2,453	2,791	3,408	Ever-married women aged 13 years and over
มารดา	2,262	-	1,004	1,229	1,394	1,680	1,857	1,953	2,047	2,208	2,408	2,732	3,131	3,775	Mothers

1/ ไม่รวมหญิงที่ไม่ทราบจำนวนบุตรที่มีชีวิตอยู่

1/ Excluding women with unknown number of living children

ตารางที่ 15 ประชากรอายุ 15 ปีขึ้นไปทำงานในรอบปี จำแนกตามหมวดอุตสาหกรรม กลุ่มอายุ เพศ และเขตการปกครอง

Table 15 Usually economically active population 15 years of age and over by industry, age group, sex and area

หมวดอุตสาหกรรม เพศ และเขตการปกครอง	รวม Total	กลุ่มอายุ Age group													Major industry group, sex and area
		15 - 19	20 - 24	25 - 29	30 - 34	35 - 39	40 - 44	45 - 49	50 - 54	55 - 59	60 - 64	65 - 69	70 ขึ้นไป and over		
ยอดรวม	466,092	22,601	38,907	48,959	54,756	57,506	57,848	56,152	47,290	35,039	21,643	12,634	12,756	Total	
เกษตรกรรม การป่าไม้ และการประมง	156,704	5,999	9,164	11,811	14,195	16,705	19,388	20,180	17,960	15,336	11,352	7,157	7,457	Agriculture, forestry and fishing	
การทำเหมืองแร่ และเหมืองหิน	1,033	37	110	233	130	112	127	91	67	55	38	18	14	Mining and quarrying	
การผลิต	102,741	5,727	11,669	15,376	15,894	15,072	12,591	9,943	7,060	4,397	2,417	1,267	1,329	Manufacturing	
การไฟฟ้า ก๊าซ ไอน้ำ และระบบปรับอากาศ	1,990	38	144	287	303	308	273	262	225	124	20	5	3	Electricity, gas, steam and air conditioning supply	
การจัดหาน้ำ การจัดการ และการบำบัดน้ำเสีย ของเสีย และสิ่งปฏิกูล	1,017	31	75	121	136	122	128	121	115	94	40	14	20	Water supply; sewerage, waste management and remediation activities	
การก่อสร้าง	22,476	975	1,632	2,124	2,946	3,284	3,191	3,072	2,295	1,512	885	359	201	Construction	
การขายส่งและการขายปลีก การซ่อมยานยนต์และจักรยานยนต์	79,341	7,414	6,534	8,567	9,216	9,179	8,870	8,710	7,056	5,443	3,513	2,306	2,533	Wholesale and retail trade; repair of motor vehicles motorcycles	
การขนส่ง และสถานที่เก็บสินค้า	8,342	141	443	767	947	1,100	1,295	1,219	1,065	731	372	147	113	Transportation and storage	
ที่พักแรมและบริการด้านอาหาร	24,973	982	1,811	2,214	2,832	2,919	3,235	3,241	2,979	2,172	1,357	696	534	Accommodation and food service activities	
ข้อมูลข่าวสารและการสื่อสาร	751	14	78	161	117	112	76	73	50	33	20	10	5	Information and communication	
กิจกรรมทางการเงินและการประกันภัย	2,819	30	253	585	423	370	384	332	210	144	52	17	19	Financial and insurance activities	
กิจกรรมอสังหาริมทรัพย์	598	8	32	57	97	65	69	73	67	51	36	22	20	Real estate activities	
กิจกรรมทางวิชาชีพ วิทยาศาสตร์ และเทคนิค	1,233	18	142	228	177	193	126	131	86	76	32	16	9	Professional, scientific and technical activities	
กิจกรรมการบริหาร และการบริการสนับสนุน	2,176	84	140	207	301	278	257	272	178	161	200	60	38	Administrative and support service activities	
การบริหารราชการ การป้องกันประเทศ และการประกันสังคมภาคบังคับ	23,985	218	4,161	2,312	2,564	3,064	3,336	3,511	2,869	1,616	237	57	40	Public administration and defence; compulsory social security	
การศึกษา	12,433	66	574	1,309	1,360	1,411	1,365	1,896	2,643	1,557	210	19	21	Education	
กิจกรรมด้านสุขภาพและงานสังคมสงเคราะห์	7,208	60	417	832	1,251	1,112	1,029	1,105	775	392	157	47	29	Human health and social work activities	
ศิลปะ ความบันเทิง และนันทนาการ	2,196	133	271	359	326	314	242	227	133	89	48	17	37	Arts, entertainment and recreation	
กิจกรรมบริการด้านอื่น ๆ	7,430	251	509	848	961	1,071	1,097	886	655	467	289	179	215	Other service activities	
กิจกรรมการจ้างงานในครัวเรือนส่วนบุคคล กิจกรรมการผลิตสินค้าและบริการ ที่ทำขึ้นเองเพื่อใช้ในครัวเรือน ซึ่งไม่สามารถ จำแนกกิจกรรมได้อย่างชัดเจน	5,218	232	429	450	472	609	675	696	669	465	268	136	118	Activities of households as employers; undifferentiated goods and services-producing activities of households for own use	
กิจกรรมขององค์การระหว่างประเทศ และภาคีสมาชิก	64	3	4	12	17	12	6	5	3	1	-	-	-	Activities of extraterritorial organizations and bodies	
ไม่ทราบ	1,364	140	314	98	89	94	88	106	129	123	98	84	-	Unknown	

ตารางที่ 15 ประชากรอายุ 15 ปีขึ้นไปทำงานในรอบปี จำแนกตามหมวดอุตสาหกรรม กลุ่มอายุ เพศ และเขตการปกครอง (ต่อ)

Table 15 Usually economically active population 15 years of age and over by industry, age group, sex and area (Contd.)

หมวดอุตสาหกรรม เพศ และเขตการปกครอง	รวม Total	กลุ่มอายุ Age group													Major industry group, sex and area
		15 - 19	20 - 24	25 - 29	30 - 34	35 - 39	40 - 44	45 - 49	50 - 54	55 - 59	60 - 64	65 - 69	70 ขึ้นไป and over		
ชาย	236,646	12,818	21,906	25,448	27,937	28,477	28,268	27,452	23,125	17,286	10,871	6,452	6,605	Male	
เกษตรกรรม การป่าไม้ และการประมง	78,161	3,626	5,036	6,529	7,404	8,159	8,942	9,275	8,358	7,094	5,741	3,829	4,168	Agriculture, forestry and fishing	
การทำเหมืองแร่ และเหมืองหิน	755	28	76	176	83	80	94	64	52	43	33	13	12	Mining and quarrying	
การผลิต	49,256	3,086	6,029	7,890	7,802	6,916	5,698	4,430	3,186	2,080	1,068	527	544	Manufacturing	
การไฟฟ้า ก๊าซ ไอน้ำ และระบบปรับอากาศ	1,533	31	109	203	224	243	225	203	181	93	15	3	3	Electricity, gas, steam and air conditioning supply	
การจัดหาน้ำ การจัดการ และการบำบัดน้ำเสีย ของเสีย และสิ่งปฏิกูล	710	26	56	76	93	92	92	84	71	66	32	12	10	Water supply; sewerage, waste management and remediation activities	
การก่อสร้าง	18,067	844	1,323	1,710	2,285	2,575	2,475	2,447	1,874	1,285	769	312	167	Construction	
การขายส่งและการขายปลีก การซ่อมยานยนต์และจักรยานยนต์	38,819	4,063	3,444	4,324	4,755	4,495	4,282	4,168	3,142	2,436	1,573	1,027	1,110	Wholesale and retail trade; repair of motor vehicles motorcycles	
การขนส่ง และสถานที่เก็บสินค้า	7,258	125	378	648	790	927	1,128	1,081	951	662	334	138	96	Transportation and storage	
ที่พักแรมและบริการด้านอาหาร	7,949	340	621	765	1,014	879	930	895	892	686	451	255	222	Accommodation and food service activities	
ข้อมูลข่าวสารและการสื่อสาร	466	8	48	102	82	54	41	42	33	25	18	7	5	Information and communication	
กิจกรรมทางการเงินและการประกันภัย	1,301	14	76	212	179	181	189	200	121	74	26	14	15	Financial and insurance activities	
กิจกรรมอสังหาริมทรัพย์	311	7	17	26	56	29	37	31	33	28	19	15	13	Real estate activities	
กิจกรรมทางวิชาชีพ วิทยาศาสตร์ และเทคนิค	685	14	52	98	87	97	69	103	60	65	23	13	3	Professional, scientific and technical activities	
กิจกรรมการบริหาร และการบริการสนับสนุน	1,282	60	71	125	162	178	149	146	119	100	124	34	13	Administrative and support service activities	
การบริหารราชการ การป้องกันประเทศ และการประกันสังคมภาคบังคับ	17,800	186	3,738	1,328	1,514	2,081	2,427	2,645	2,302	1,317	179	51	31	Public administration and defence; compulsory social security	
การศึกษา	4,015	12	129	346	346	403	384	645	987	652	96	6	10	Education	
กิจกรรมด้านสุขภาพและงานสังคมสงเคราะห์	1,640	11	65	186	275	259	265	236	167	109	45	12	11	Human health and social work activities	
ศิลปะ ความบันเทิง และนันทนาการ	1,031	57	109	147	149	133	126	115	73	51	39	12	19	Arts, entertainment and recreation	
กิจกรรมบริการด้านอื่น ๆ	2,718	119	210	289	363	346	364	299	221	179	140	90	97	Other service activities	
กิจกรรมการจ้างงานในครัวเรือนส่วนบุคคล กิจกรรมการผลิตสินค้าและบริการ ที่ทำขึ้นเองเพื่อใช้ในครัวเรือน ซึ่งไม่สามารถ จำแนกกิจกรรมได้อย่างชัดเจน	2,325	104	194	224	221	302	314	295	256	201	109	50	57	Activities of households as employers; undifferentiated goods and services-producing activities of households for own use	
กิจกรรมขององค์การระหว่างประเทศ และภาคีสมาชิก	25	1	2	-	3	10	5	-	3	-	-	-	-	Activities of extraterritorial organizations and bodies	
ไม่ทราบ	541	56	124	44	51	38	32	45	41	41	37	32	-	Unknown	

ตารางที่ 15 ประชากรอายุ 15 ปีขึ้นไปที่ทำงานในรอบปี จำแนกตามหมวดอุตสาหกรรม กลุ่มอายุ เพศ และเขตการปกครอง (ต่อ)

Table 15 Usually economically active population 15 years of age and over by industry, age group, sex and area (Contd.)

หมวดอุตสาหกรรม เพศ และเขตการปกครอง	รวม Total	กลุ่มอายุ Age group												Major industry group, sex and area
		15 - 19	20 - 24	25 - 29	30 - 34	35 - 39	40 - 44	45 - 49	50 - 54	55 - 59	60 - 64	65 - 69	70 ขึ้นไป and over	
หญิง	229,446	9,783	17,001	23,511	26,819	29,029	29,580	28,701	24,165	17,753	10,772	6,182	6,151	Female
เกษตรกรรม การป่าไม้ และการประมง	78,543	2,373	4,127	5,282	6,791	8,546	10,446	10,905	9,602	8,242	5,612	3,328	3,289	Agriculture, forestry and fishing
การทำเหมืองแร่ และเหมืองหิน	278	9	34	58	47	31	33	27	15	12	5	4	2	Mining and quarrying
การผลิต	53,485	2,640	5,640	7,487	8,092	8,156	6,893	5,513	3,874	2,316	1,349	740	785	Manufacturing
การไฟฟ้า ก๊าซ ไอน้ำ และระบบปรับอากาศ	457	7	35	83	79	65	48	60	44	30	5	3	-	Electricity, gas, steam and air conditioning supply
การจัดหาน้ำ การจัดการ และการบำบัดน้ำเสีย ของเสีย และสิ่งปฏิกูล	307	4	18	45	43	30	37	36	44	28	9	3	9	Water supply; sewerage, waste management and remediation activities
การก่อสร้าง	4,409	132	309	413	661	709	716	625	420	227	116	47	34	Construction
การขายส่งและการขายปลีก การซ่อมยานยนต์และจักรยานยนต์	40,523	3,351	3,090	4,243	4,461	4,684	4,589	4,542	3,914	3,008	1,940	1,278	1,423	Wholesale and retail trade; repair of motor vehicles motorcycles
การขนส่ง และสถานที่เก็บสินค้า	1,084	16	65	119	157	174	168	138	114	69	39	9	17	Transportation and storage
ที่พักแรมและบริการด้านอาหาร	17,024	643	1,190	1,449	1,818	2,040	2,305	2,346	2,087	1,486	906	442	312	Accommodation and food service activities
ข้อมูลข่าวสารและการสื่อสาร	285	6	30	59	35	59	35	30	17	8	2	4	-	Information and communication
กิจกรรมทางการเงินและการประกันภัย	1,519	15	177	374	244	189	195	132	89	70	26	3	5	Financial and insurance activities
กิจกรรมอสังหาริมทรัพย์	287	1	16	31	42	36	32	42	34	24	16	7	8	Real estate activities
กิจกรรมทางวิชาชีพ วิทยาศาสตร์ และเทคนิค														Professional, scientific and technical activities
กิจกรรมการบริหาร และการบริการสนับสนุน														Administrative and support service activities
การบริหารราชการ การป้องกันประเทศ และการประกันสังคมภาคบังคับ	548	4	90	130	90	95	57	28	27	11	9	2	6	Public administration and defence; compulsory social security
การศึกษา	894	24	69	82	139	100	107	126	59	61	76	26	24	Education
กิจกรรมด้านสุขภาพและงานสังคมสงเคราะห์	6,185	32	423	984	1,050	982	909	865	567	299	58	6	8	Human health and social work activities
ศิลปะ ความบันเทิง และนันทนาการ	1,166	162	212	177	181	116	113	59	38	9	5	19		Arts, entertainment and recreation
กิจกรรมบริการด้านอื่น ๆ	4,712	300	559	598	725	733	587	434	288	149	90	117		Other service activities
กิจกรรมการจ้างงานในครัวเรือนส่วนบุคคล กิจกรรมการผลิตสินค้าและบริการ ที่ทำขึ้นเองเพื่อใช้ในครัวเรือน ซึ่งไม่สามารถ จำแนกกิจกรรมได้อย่างชัดเจน	2,893	235	226	252	307	361	401	413	264	159	86	61		Activities of households as employers; undifferentiated goods- and services-producing activities of households for own use
กิจกรรมขององค์การระหว่างประเทศ และภาคีสมาชิก	39	1	3	12	15	1	1	5	-	1	-	-	-	Activities of extraterritorial organizations and bodies
ไม่ทราบ	822	84	190	55	38	56	55	61	88	82	62	52	-	Unknown

ตารางที่ 15 ประชากรอายุ 15 ปีขึ้นไปทำงานในรอบปี จำแนกตามหมวดอุตสาหกรรม กลุ่มอายุ เพศ และเขตการปกครอง (ต่อ)

Table 15 Usually economically active population 15 years of age and over by industry, age group, sex and area (Contd.)

หมวดอุตสาหกรรม เพศ และเขตการปกครอง	รวม Total	กลุ่มอายุ Age group													Major industry group, sex and area
		15 - 19	20 - 24	25 - 29	30 - 34	35 - 39	40 - 44	45 - 49	50 - 54	55 - 59	60 - 64	65 - 69	70 ขึ้นไป and over		
ในเขตเทศบาล	186,633	9,097	16,630	20,291	22,470	23,216	22,782	22,246	18,956	13,705	8,110	4,555	4,576	Municipal area	
เกษตรกรรม การป่าไม้ และการประมง	38,629	1,555	2,356	2,829	3,304	4,095	4,715	5,081	4,340	3,824	2,929	1,738	1,864	Agriculture, forestry and fishing	
การทำเหมืองแร่ และเหมืองหิน	553	15	64	174	57	59	65	47	22	22	10	12	7	Mining and quarrying	
การผลิต	46,597	2,619	5,269	6,819	7,048	6,664	5,723	4,580	3,371	2,095	1,167	618	623	Manufacturing	
การไฟฟ้า ก๊าซ ไอน้ำ และระบบปรับอากาศ	984	19	67	134	177	149	137	139	96	53	7	3	3	Electricity, gas, steam and air conditioning supply	
การจัดหาน้ำ การจัดการ และการบำบัดน้ำเสีย ของเสีย และสิ่งปฏิกูล	485	9	41	61	74	68	54	44	48	47	22	7	10	Water supply; sewerage, waste management and remediation activities	
การก่อสร้าง	8,659	338	624	818	1,178	1,279	1,170	1,190	907	578	347	141	89	Construction	
การขายส่งและการขายปลีก การซ่อมยานยนต์และจักรยานยนต์	39,539	3,346	3,208	4,273	4,600	4,451	4,332	4,307	3,672	2,853	1,909	1,251	1,336	Wholesale and retail trade; repair of motor vehicles motorcycles	
การขนส่ง และสถานที่เก็บสินค้า	3,709	44	176	323	407	476	582	544	504	342	191	69	52	Transportation and storage	
ที่พักแรมและบริการด้านอาหาร	13,816	568	1,087	1,236	1,651	1,596	1,710	1,700	1,625	1,188	750	401	304	Accommodation and food service activities	
ข้อมูลข่าวสารและการสื่อสาร	408	8	34	94	60	65	37	41	31	14	12	8	4	Information and communication	
กิจกรรมทางการเงินและการประกันภัย	1,545	17	137	309	222	208	199	183	130	89	33	7	10	Financial and insurance activities	
กิจกรรมอสังหาริมทรัพย์	233	1	14	19	38	24	21	21	28	29	15	9	15	Real estate activities	
กิจกรรมทางวิชาชีพ วิทยาศาสตร์ และเทคนิค	657	13	72	108	99	96	71	63	54	43	26	9	4	Professional, scientific and technical activities	
กิจกรรมการบริหาร และการบริการสนับสนุน	832	36	50	65	120	113	101	107	65	64	76	21	14	Administrative and support service activities	
การบริหารราชการ การป้องกันประเทศ และการประกันสังคมภาคบังคับ	12,259	91	2,220	1,143	1,271	1,582	1,652	1,759	1,519	874	102	25	21	Public administration and defence; compulsory social security	
การศึกษา	6,391	48	292	650	654	688	716	977	1,388	851	102	11	15	Education	
กิจกรรมด้านสุขภาพและงานสังคมสงเคราะห์	3,501	25	195	376	614	569	483	536	407	180	80	25	11	Human health and social work activities	
ศิลปะ ความบันเทิง และนันทนาการ	1,042	51	132	174	157	141	99	100	74	46	31	10	27	Arts, entertainment and recreation	
กิจกรรมบริการด้านอื่น ๆ	4,074	125	264	473	501	601	603	497	356	277	152	100	126	Other service activities	
กิจกรรมการจ้างงานในครัวเรือนส่วนบุคคล กิจกรรมการผลิตสินค้าและบริการ ที่ทำขึ้นเองเพื่อใช้ในครัวเรือน ซึ่งไม่สามารถ จำแนกกิจกรรมได้อย่างชัดเจน	2,006	107	176	151	181	239	270	277	238	175	104	48	40	Activities of households as employers; undifferentiated goods and services-producing activities of households for own use	
กิจกรรมขององค์การระหว่างประเทศ และภาคีสมาชิก	58	-	4	12	17	12	5	3	3	-	-	-	-	Activities of extraterritorial organizations and bodies	
ไม่ทราบ	653	61	149	48	42	40	37	50	76	64	44	43	-	Unknown	

ตารางที่ 15 ประชากรอายุ 15 ปีขึ้นไปที่ทำงานในรอบปี จำแนกตามหมวดอุตสาหกรรม กลุ่มอายุ เพศ และเขตการปกครอง (ต่อ)

Table 15 Usually economically active population 15 years of age and over by industry, age group, sex and area (Contd.)

หมวดอุตสาหกรรม เพศ และเขตการปกครอง	รวม Total	กลุ่มอายุ Age group													Major industry group, sex and area
		15 - 19	20 - 24	25 - 29	30 - 34	35 - 39	40 - 44	45 - 49	50 - 54	55 - 59	60 - 64	65 - 69	70 ขึ้นไป and over		
ชาย	93,043	4,913	9,291	10,327	11,241	11,327	10,943	10,795	9,141	6,642	3,967	2,224	2,232	Male	
เกษตรกรรม การป่าไม้ และการประมง	18,461	907	1,258	1,534	1,610	1,941	2,034	2,262	1,904	1,654	1,478	896	983	Agriculture, forestry and fishing	
การทำเหมืองแร่ และเหมืองหิน	438	14	56	136	37	45	50	36	20	19	10	9	7	Mining and quarrying	
การผลิต	22,301	1,388	2,686	3,494	3,467	3,066	2,596	2,054	1,516	983	510	261	280	Manufacturing	
การไฟฟ้า ก๊าซ ไอน้ำ และระบบปรับอากาศ	748	16	52	89	130	116	113	103	81	37	6	2	3	Electricity, gas, steam and air conditioning supply	
การจัดหาน้ำ การจัดการ และการบำบัดน้ำเสีย ของเสีย และสิ่งปฏิกูล	349	8	34	36	46	53	42	34	28	41	14	7	6	Water supply; sewerage, waste management and remediation activities	
การก่อสร้าง	6,879	289	497	660	888	983	883	954	736	502	295	117	75	Construction	
การขายส่งและการขายปลีก การซ่อมยานยนต์และจักรยานยนต์	19,239	1,785	1,673	2,154	2,335	2,164	2,094	2,103	1,685	1,252	830	572	591	Wholesale and retail trade; repair of motor vehicles motorcycles	
การขนส่ง และสถานที่เก็บสินค้า	3,223	38	151	275	342	393	502	491	443	308	169	65	47	Transportation and storage	
ที่พักแรมและบริการด้านอาหาร	4,630	188	374	437	655	525	521	468	533	399	254	147	128	Accommodation and food service activities	
ข้อมูลข่าวสารและการสื่อสาร	249	3	25	59	42	30	18	22	19	10	10	7	4	Information and communication	
กิจกรรมทางการเงินและการประกันภัย	698	10	43	103	96	99	95	109	71	44	16	5	7	Financial and insurance activities	
กิจกรรมอสังหาริมทรัพย์	116	1	4	9	19	13	10	6	13	18	7	8	8	Real estate activities	
กิจกรรมทางวิชาชีพ วิทยาศาสตร์ และเทคนิค	372	10	25	45	47	55	38	51	36	35	20	8	3	Professional, scientific and technical activities	
กิจกรรมการบริหาร และการบริการสนับสนุน	506	26	27	40	70	74	65	52	46	38	49	14	5	Administrative and support service activities	
การบริหารราชการ การป้องกันประเทศ และการประกันสังคมภาคบังคับ	9,023	73	2,018	660	775	1,072	1,189	1,260	1,175	698	71	19	14	Public administration and defence; compulsory social security	
การศึกษา	2,017	5	67	169	170	207	187	326	494	340	45	3	5	Education	
กิจกรรมด้านสุขภาพและงานสังคมสงเคราะห์	763	5	25	95	123	125	129	111	71	45	25	6	4	Human health and social work activities	
ศิลปะ ความบันเทิง และนันทนาการ	556	24	58	82	91	77	64	49	47	25	25	7	10	Arts, entertainment and recreation	
กิจกรรมบริการด้านอื่น ๆ	1,396	64	103	153	183	167	196	168	114	95	74	39	40	Other service activities	
กิจกรรมการจ้างงานในครัวเรือนส่วนบุคคล กิจกรรมการผลิตสินค้าและบริการ ที่ทำขึ้นเองเพื่อใช้ในครัวเรือน ซึ่งไม่สามารถ จำแนกกิจกรรมได้อย่างชัดเจน	812	34	58	75	89	98	102	120	82	82	41	19	13	Activities of households as employers; undifferentiated goods and services-producing activities of households for own use	
กิจกรรมขององค์การระหว่างประเทศ และภาคีสมาชิก	23	-	2	-	3	10	5	-	3	-	-	-	-	Activities of extraterritorial organizations and bodies	
ไม่ทราบ	242	24	55	23	26	13	10	16	23	19	17	16	-	Unknown	

ตารางที่ 15 ประชากรอายุ 15 ปีขึ้นไปทำงานในรอบปี จำแนกตามหมวดอุตสาหกรรม กลุ่มอายุ เพศ และเขตการปกครอง (ต่อ)

Table 15 Usually economically active population 15 years of age and over by industry, age group, sex and area (Contd.)

หมวดอุตสาหกรรม เพศ และเขตการปกครอง	รวม Total	กลุ่มอายุ Age group												Major industry group, sex and area
		15 - 19	20 - 24	25 - 29	30 - 34	35 - 39	40 - 44	45 - 49	50 - 54	55 - 59	60 - 64	65 - 69	70 ขึ้นไป and over	
หญิง	93,590	4,184	7,339	9,963	11,229	11,889	11,839	11,452	9,816	7,064	4,143	2,330	2,343	Female
เกษตรกรรม การป่าไม้ และการประมง	20,168	647	1,098	1,294	1,694	2,154	2,681	2,819	2,436	2,170	1,451	842	880	Agriculture, forestry and fishing
การทำเหมืองแร่ และเหมืองหิน	115	1	8	39	20	14	15	11	1	4	-	3	-	Mining and quarrying
การผลิต	24,296	1,232	2,583	3,326	3,581	3,597	3,127	2,526	1,855	1,112	657	357	343	Manufacturing
การไฟฟ้า ก๊าซ ไอน้ำ และระบบปรับอากาศ	236	3	16	45	47	34	23	35	16	16	1	1	-	Electricity, gas, steam and air conditioning supply
การจัดหาน้ำ การจัดการ และการบำบัดน้ำเสีย ของเสีย และสิ่งปฏิกูล	136	1	7	25	28	15	12	10	20	7	7	-	4	Water supply; sewerage, waste management and remediation activities
การก่อสร้าง	1,780	49	126	158	290	296	288	236	171	76	51	24	14	Construction
การขายส่งและการขายปลีก การซ่อมยานยนต์และจักรยานยนต์	20,301	1,561	1,535	2,119	2,265	2,287	2,238	2,204	1,987	1,601	1,080	679	745	Wholesale and retail trade; repair of motor vehicles motorcycles
การขนส่ง และสถานที่เก็บสินค้า	486	5	25	49	65	83	80	53	61	34	22	5	5	Transportation and storage
ที่พักแรมและบริการด้านอาหาร	9,186	380	713	799	996	1,071	1,189	1,233	1,092	789	496	254	175	Accommodation and food service activities
ข้อมูลข่าวสารและการสื่อสาร	159	5	9	35	19	35	19	19	12	4	1	1	-	Information and communication
กิจกรรมทางการเงินและการประกันภัย	847	7	94	206	126	109	104	74	59	45	17	2	4	Financial and insurance activities
กิจกรรมอสังหาริมทรัพย์	116	-	9	10	19	11	11	15	15	11	8	1	6	Real estate activities
กิจกรรมทางวิชาชีพ วิทยาศาสตร์ และเทคนิค	284	3	47	63	52	41	33	12	18	8	6	1	1	Professional, scientific and technical activities
กิจกรรมการบริหาร และการบริการสนับสนุน	327	10	23	26	50	40	36	55	19	25	27	7	9	Administrative and support service activities
การบริหารราชการ การป้องกันประเทศ และการประกันสังคมภาคบังคับ	3,236	18	202	484	496	510	463	500	344	176	31	6	7	Public administration and defence; compulsory social security
การศึกษา	4,374	44	225	480	484	481	530	651	894	511	57	8	10	Education
กิจกรรมด้านสุขภาพและงานสังคมสงเคราะห์	2,738	20	170	281	491	444	353	425	336	135	55	19	8	Human health and social work activities
ศิลปะ ความบันเทิง และนันทนาการ	486	27	74	93	66	64	35	51	27	21	7	3	17	Arts, entertainment and recreation
กิจกรรมบริการด้านอื่น ๆ	2,678	61	161	320	318	434	407	329	242	182	79	61	86	Other service activities
กิจกรรมการจ้างงานในครัวเรือนส่วนบุคคล กิจกรรมการผลิตสินค้าและบริการ ที่ทำขึ้นเองเพื่อใช้ในครัวเรือน ซึ่งไม่สามารถ จำแนกกิจกรรมได้อย่างชัดเจน	1,194	73	118	76	92	141	168	157	157	93	63	29	27	Activities of households as employers; undifferentiated goods and services-producing activities of households for own use
กิจกรรมขององค์การระหว่างประเทศ และภาคีสมาชิก	34	-	3	12	15	1	-	3	-	-	-	-	-	Activities of extraterritorial organizations and bodies
ไม่ทราบ	411	37	94	25	16	27	27	34	54	44	27	27	-	Unknown

ตารางที่ 15 ประชากรอายุ 15 ปีขึ้นไปทำงานในรอบปี จำแนกตามหมวดอุตสาหกรรม กลุ่มอายุ เพศ และเขตการปกครอง (ต่อ)

Table 15 Usually economically active population 15 years of age and over by industry, age group, sex and area (Contd.)

หมวดอุตสาหกรรม เพศ และเขตการปกครอง	รวม Total	กลุ่มอายุ Age group													Major industry group, sex and area
		15 - 19	20 - 24	25 - 29	30 - 34	35 - 39	40 - 44	45 - 49	50 - 54	55 - 59	60 - 64	65 - 69	70 ขึ้นไป and over		
นอกเขตเทศบาล	279,459	13,504	22,277	28,668	32,286	34,291	35,066	33,906	28,334	21,334	13,534	8,080	8,180	Non-municipal area	
เกษตรกรรม การป่าไม้ และการประมง	118,074	4,444	6,808	8,983	10,892	12,610	14,673	15,099	13,621	11,511	8,423	5,418	5,593	Agriculture, forestry and fishing	
การทำเหมืองแร่ และเหมืองหิน	481	22	47	59	74	53	63	45	45	33	28	6	7	Mining and quarrying	
การผลิต	56,144	3,107	6,400	8,557	8,846	8,408	6,868	5,363	3,689	2,301	1,249	650	707	Manufacturing	
การไฟฟ้า ก๊าซ ไอน้ำ และระบบปรับอากาศ	1,007	19	77	153	126	158	136	124	128	71	13	2	-	Electricity, gas, steam and air conditioning supply	
การจัดหาน้ำ การจัดการ และการบำบัดน้ำเสีย ของเสีย และสิ่งปฏิกูล	532	22	34	60	63	55	74	77	67	47	19	7	9	Water supply; sewerage, waste management and remediation activities	
การก่อสร้าง	13,817	637	1,008	1,305	1,768	2,005	2,020	1,882	1,387	935	539	218	112	Construction	
การขายส่งและการขายปลีก การซ่อมยานยนต์และจักรยานยนต์	39,802	4,067	3,326	4,294	4,615	4,728	4,538	4,403	3,384	2,590	1,604	1,055	1,197	Wholesale and retail trade; repair of motor vehicles motorcycles	
การขนส่ง และสถานที่เก็บสินค้า	4,633	98	268	444	540	624	714	676	561	389	181	78	61	Transportation and storage	
ที่พักแรมและบริการด้านอาหาร	11,156	414	725	978	1,181	1,323	1,525	1,541	1,353	984	607	295	231	Accommodation and food service activities	
ข้อมูลข่าวสารและการสื่อสาร	343	6	44	67	57	47	39	31	19	20	8	2	1	Information and communication	
กิจกรรมทางการเงินและการประกันภัย	1,274	13	115	276	201	162	185	149	80	55	19	10	9	Financial and insurance activities	
กิจกรรมอสังหาริมทรัพย์	365	7	19	38	59	40	48	52	39	23	21	13	5	Real estate activities	
กิจกรรมทางวิชาชีพ วิทยาศาสตร์ และเทคนิค	576	5	70	120	78	97	55	68	32	33	6	7	5	Professional, scientific and technical activities	
กิจกรรมการบริหาร และการบริการสนับสนุน	1,344	47	90	142	181	165	156	165	113	97	124	39	24	Administrative and support service activities	
การบริหารราชการ การป้องกันประเทศ และการประกันสังคมภาคบังคับ	11,726	128	1,941	1,168	1,294	1,481	1,685	1,751	1,350	743	135	32	19	Public administration and defence; compulsory social security	
การศึกษา	6,041	18	282	659	707	723	649	919	1,255	706	108	8	6	Education	
กิจกรรมด้านสุขภาพและงานสังคมสงเคราะห์	3,707	35	222	456	638	543	547	569	368	212	77	23	18	Human health and social work activities	
ศิลปะ ความบันเทิง และนันทนาการ	1,154	81	139	185	169	173	143	127	59	44	17	7	10	Arts, entertainment and recreation	
กิจกรรมบริการด้านอื่น ๆ	3,355	126	246	375	461	470	494	389	299	190	137	80	89	Other service activities	
กิจกรรมการจ้างงานในครัวเรือนส่วนบุคคล กิจกรรมการผลิตสินค้าและบริการ ที่ทำขึ้นเองเพื่อใช้ในครัวเรือน ซึ่งไม่สามารถ จำแนกกิจกรรมได้อย่างชัดเจน	3,211	125	253	299	291	370	405	419	430	290	164	88	78	Activities of households as employers; undifferentiated goods and services-producing activities of households for own use	
กิจกรรมขององค์การระหว่างประเทศ และภาคีสมาชิก	6	3	-	-	-	-	1	1	-	1	-	-	-	Activities of extraterritorial organizations and bodies	
ไม่ทราบ	710	80	165	50	47	54	50	56	53	59	54	41	-	Unknown	

ตารางที่ 15 ประชากรอายุ 15 ปีขึ้นไปทำงานในรอบปี จำแนกตามหมวดอุตสาหกรรม กลุ่มอายุ เพศ และเขตการปกครอง (ต่อ)

Table 15 Usually economically active population 15 years of age and over by industry, age group, sex and area (Contd.)

หมวดอุตสาหกรรม เพศ และเขตการปกครอง	รวม Total	กลุ่มอายุ Age group												Major industry group, sex and area
		15 - 19	20 - 24	25 - 29	30 - 34	35 - 39	40 - 44	45 - 49	50 - 54	55 - 59	60 - 64	65 - 69	70 ขึ้นไป and over	
ชาย	143,603	7,905	12,615	15,120	16,695	17,150	17,325	16,657	13,984	10,644	6,904	4,228	4,373	Male
เกษตรกรรม การป่าไม้ และการประมง	59,700	2,718	3,778	4,995	5,794	6,218	6,908	7,013	6,455	5,440	4,263	2,933	3,184	Agriculture, forestry and fishing
การทำเหมืองแร่ และเหมืองหิน	317	14	20	40	46	35	44	29	32	25	23	4	5	Mining and quarrying
การผลิต	26,955	1,699	3,343	4,396	4,335	3,849	3,102	2,376	1,669	1,097	558	267	265	Manufacturing
การไฟฟ้า ก๊าซ ไอน้ำ และระบบปรับอากาศ	785	14	57	114	93	127	112	99	100	57	9	1	-	Electricity, gas, steam and air conditioning supply
การจัดหาน้ำ การจัดการ และการบำบัดน้ำเสีย ของเสีย และสิ่งปฏิกูล	361	19	22	39	47	39	50	50	43	26	18	5	4	Water supply; sewerage, waste management and remediation activities
การก่อสร้าง	11,188	554	825	1,051	1,397	1,592	1,592	1,493	1,138	783	474	194	92	Construction
การขายส่งและการขายปลีก การซ่อมยานยนต์และจักรยานยนต์	19,580	2,278	1,771	2,170	2,419	2,331	2,188	2,065	1,457	1,183	743	456	519	Wholesale and retail trade; repair of motor vehicles motorcycles
การขนส่ง และสถานที่เก็บสินค้า	4,034	87	227	374	448	534	626	590	508	354	165	73	49	Transportation and storage
ที่พักแรมและบริการด้านอาหาร	3,319	151	247	328	359	354	409	428	359	287	197	107	93	Accommodation and food service activities
ข้อมูลข่าวสารและการสื่อสาร	216	5	23	43	40	24	23	20	14	15	7	-	1	Information and communication
กิจกรรมทางการเงินและการประกันภัย	603	4	33	108	83	82	95	91	50	30	10	9	8	Financial and insurance activities
กิจกรรมอสังหาริมทรัพย์	195	6	12	18	37	16	27	25	20	10	12	8	4	Real estate activities
กิจกรรมทางวิชาชีพ วิทยาศาสตร์ และเทคนิค	312	4	27	53	41	42	31	52	24	30	3	6	-	Professional, scientific and technical activities
กิจกรรมการบริหาร และการบริการสนับสนุน	777	34	44	85	92	105	84	94	73	62	75	21	9	Administrative and support service activities
การบริหารราชการ การป้องกันประเทศ และการประกันสังคมภาคบังคับ	8,777	113	1,720	668	740	1,009	1,238	1,386	1,126	620	108	32	18	Public administration and defence; compulsory social security
การศึกษา	1,998	7	61	176	176	196	198	319	494	312	51	3	5	Education
กิจกรรมด้านสุขภาพและงานสังคมสงเคราะห์	877	6	40	91	152	134	136	125	96	65	21	6	7	Human health and social work activities
ศิลปะ ความบันเทิง และนันทนาการ	474	33	51	66	58	56	62	66	27	27	14	5	9	Arts, entertainment and recreation
กิจกรรมบริการด้านอื่น ๆ	1,322	56	107	136	180	178	168	131	107	84	67	51	57	Other service activities
กิจกรรมการจ้างงานในครัวเรือนส่วนบุคคล กิจกรรมการผลิตสินค้าและบริการ ที่ทำขึ้นเองเพื่อใช้ในครัวเรือน ซึ่งไม่สามารถ จำแนกกิจกรรมได้อย่างชัดเจน	1,512	70	135	149	132	204	212	175	174	119	68	31	44	Activities of households as employers; undifferentiated goods and services-producing activities of households for own use
กิจกรรมขององค์การระหว่างประเทศ และภาคีสมาชิก	1	1	-	-	-	-	-	-	-	-	-	-	-	Activities of extraterritorial organizations and bodies
ไม่ทราบ	299	32	69	20	26	25	22	29	18	21	19	16	-	Unknown

ตารางที่ 15 ประชากรอายุ 15 ปีขึ้นไปทำงานในรอบปี จำแนกตามหมวดอุตสาหกรรม กลุ่มอายุ เพศ และเขตการปกครอง (ต่อ)

Table 15 Usually economically active population 15 years of age and over by industry, age group, sex and area (Contd.)

หมวดอุตสาหกรรม เพศ และเขตการปกครอง	รวม Total	กลุ่มอายุ Age group												Major industry group, sex and area
		15 - 19	20 - 24	25 - 29	30 - 34	35 - 39	40 - 44	45 - 49	50 - 54	55 - 59	60 - 64	65 - 69	70 ขึ้นไป and over	
หญิง	135,856	5,599	9,662	13,548	15,590	17,140	17,741	17,249	14,349	10,689	6,629	3,852	3,807	Female
เกษตรกรรม การป่าไม้ และการประมง	58,374	1,725	3,029	3,988	5,098	6,391	7,765	8,086	7,166	6,071	4,161	2,485	2,409	Agriculture, forestry and fishing
การทำเหมืองแร่ และเหมืองหิน	163	8	26	19	27	17	18	16	14	8	5	1	2	Mining and quarrying
การผลิต	29,189	1,409	3,057	4,161	4,511	4,559	3,766	2,987	2,019	1,204	692	383	442	Manufacturing
การไฟฟ้า ก๊าซ ไอน้ำ และระบบปรับอากาศ	221	5	19	39	33	31	24	24	28	14	3	1	-	Electricity, gas, steam and air conditioning supply
การจัดหาน้ำ การจัดการ และการบำบัดน้ำเสีย ของเสีย และสิ่งปฏิกูล	171	3	11	20	16	15	24	27	24	21	1	3	5	Water supply; sewerage, waste management and remediation activities
การก่อสร้าง	2,629	83	182	255	371	413	428	389	249	151	65	23	20	Construction
การขายส่งและการขายปลีก การซ่อมยานยนต์และจักรยานยนต์	20,222	1,789	1,555	2,124	2,196	2,398	2,350	2,338	1,927	1,407	861	599	678	Wholesale and retail trade; repair of motor vehicles motorcycles
การขนส่ง และสถานที่เก็บสินค้า	598	11	41	70	92	90	88	85	53	35	16	5	12	Transportation and storage
ที่พักแรมและบริการด้านอาหาร	7,838	263	477	650	822	969	1,116	1,113	995	698	410	188	137	Accommodation and food service activities
ข้อมูลข่าวสารและการสื่อสาร	126	1	21	24	16	24	17	11	5	5	1	2	-	Information and communication
กิจกรรมทางการเงินและการประกันภัย	672	9	83	168	117	80	90	58	30	26	9	1	1	Financial and insurance activities
กิจกรรมอสังหาริมทรัพย์	171	1	6	20	23	25	21	27	20	13	9	5	1	Real estate activities
กิจกรรมทางวิชาชีพ วิทยาศาสตร์ และเทคนิค	264	1	43	67	37	55	24	16	8	3	3	1	5	Professional, scientific and technical activities
กิจกรรมการบริการ และการบริการสนับสนุน	568	14	46	56	89	61	71	71	41	35	49	19	15	Administrative and support service activities
การบริหารราชการ การป้องกันประเทศ และการประกันสังคมภาคบังคับ	2,949	14	221	500	554	472	447	366	223	123	28	-	1	Public administration and defence; compulsory social security
การศึกษา	4,043	11	220	483	530	527	452	600	762	395	58	5	1	Education
กิจกรรมด้านสุขภาพและงานสังคมสงเคราะห์	2,829	29	182	365	486	409	411	443	272	147	57	17	10	Human health and social work activities
ศิลปะ ความบันเทิง และนันทนาการ	680	49	88	119	110	117	81	61	32	17	2	2	1	Arts, entertainment and recreation
กิจกรรมบริการด้านอื่น ๆ	2,034	71	139	239	281	292	326	258	192	107	70	29	32	Other service activities
กิจกรรมการจ้างงานในครัวเรือนส่วนบุคคล กิจกรรมการผลิตสินค้าและบริการ ที่ทำขึ้นเองเพื่อใช้ในครัวเรือน ซึ่งไม่สามารถ จำแนกกิจกรรมได้อย่างชัดเจน	1,699	55	118	150	159	166	193	244	256	171	96	57	34	Activities of households as employers; undifferentiated goods and services-producing activities of households for own use
กิจกรรมขององค์การระหว่างประเทศ และภาคีสมาชิก	5	1	-	-	-	-	1	1	-	1	-	-	-	Activities of extraterritorial organizations and bodies
ไม่ทราบ	411	48	96	30	22	29	28	27	34	37	35	25	-	Unknown

ตารางที่ 16 ประชากรอายุ 15 ปีขึ้นไปทำงานในรอบปี จำแนกตามสถานภาพการทำงาน กลุ่มอายุ เพศ และเขตการปกครอง

Table 16 Usually economically active population 15 years of age and over by work status, age group, sex and area

กลุ่มอายุ เพศ และเขตการปกครอง	รวม Total	สถานภาพการทำงาน Work status							สมาชิกของ การรวมกลุ่ม Member of producer's cooperatives	ไม่ทราบ Unknown	Age group, sex and area
		นายจ้าง Employer	ผู้ประกอบการ ธุรกิจส่วนตัว โดยไม่มีลูกจ้าง Own account worker	ผู้ช่วยธุรกิจ ในครัวเรือน โดยไม่ได้รับค่าจ้าง Unpaid family worker	ลูกจ้าง รัฐ Government employee	ลูกจ้าง รัฐวิสาหกิจ Government enterprise	เอกชน Private employee				
ยอดรวม	466,092	13,211	147,355	62,748	38,621	4,177	197,068	1,549	1,364	Total	
15 - 19	22,601	95	2,046	8,281	250	83	11,705	-	140	15 - 19	
20 - 24	38,907	326	4,824	5,595	4,837	310	22,702	-	314	20 - 24	
25 - 29	48,959	719	8,461	6,331	3,862	631	28,858	-	98	25 - 29	
30 - 34	54,756	1,113	12,486	6,858	4,518	628	28,887	176	89	30 - 34	
35 - 39	57,506	1,549	16,146	6,676	4,896	646	27,248	251	94	35 - 39	
40 - 44	57,848	1,926	19,549	6,826	5,073	535	23,606	246	88	40 - 44	
45 - 49	56,152	2,085	21,005	6,331	5,881	590	19,893	261	106	45 - 49	
50 - 54	47,290	1,664	19,233	5,424	5,820	442	14,355	224	129	50 - 54	
55 - 59	35,039	1,422	16,174	4,243	3,311	250	9,348	169	123	55 - 59	
60 - 64	21,643	899	11,880	2,833	100	36	5,694	103	98	60 - 64	
65 - 69	12,634	677	7,430	1,705	39	19	2,616	63	84	65 - 69	
70 ขึ้นไป	12,756	736	8,120	1,645	34	8	2,156	58	-	70 and over	

ตารางที่ 16 ประชากรอายุ 15 ปีขึ้นไปทำงานในรอบปี จำแนกตามสถานภาพการทำงาน กลุ่มอายุ เพศ และเขตการปกครอง (ต่อ)

Table 16 Usually economically active population 15 years of age and over by work status, age group, sex and area (Contd.)

กลุ่มอายุ เพศ และเขตการปกครอง	รวม Total	สถานภาพการทำงาน Work status							สมาชิกของ การรวมกลุ่ม Member of producer's cooperatives	ไม่ทราบ Unknown	Age group, sex and area
		นายจ้าง Employer	ผู้ประกอบการ ธุรกิจส่วนตัว โดยไม่มีลูกจ้าง Own account worker	ผู้ช่วยธุรกิจ ในครัวเรือน โดยไม่ได้รับค่าจ้าง Unpaid family worker	ลูกจ้าง Employee			เอกชน Private employee			
					รัฐบาล Government employee	รัฐวิสาหกิจ Government enterprise					
ชาย	236,646	7,915	76,931	22,302	22,038	2,714	103,427	777	541	Male	
15 - 19	12,818	52	1,202	4,505	177	60	6,767	-	56	15 - 19	
20 - 24	21,906	179	2,593	2,862	3,887	167	12,093	-	124	20 - 24	
25 - 29	25,448	376	4,438	3,038	1,676	358	15,517	-	44	25 - 29	
30 - 34	27,937	666	6,691	2,777	1,954	411	15,289	98	51	30 - 34	
35 - 39	28,477	910	8,061	2,298	2,567	416	14,065	122	38	35 - 39	
40 - 44	28,268	1,158	9,749	1,871	2,920	367	12,071	100	32	40 - 44	
45 - 49	27,452	1,234	10,673	1,504	3,356	411	10,104	125	45	45 - 49	
50 - 54	23,125	999	9,720	1,188	3,327	311	7,423	116	41	50 - 54	
55 - 59	17,286	918	8,348	838	2,026	167	4,865	83	41	55 - 59	
60 - 64	10,871	579	6,514	603	82	27	2,976	54	37	60 - 64	
65 - 69	6,452	397	4,231	410	36	14	1,294	37	32	65 - 69	
70 ขึ้นไป	6,605	447	4,712	407	30	5	963	42	-	70 and over	

ตารางที่ 16 ประชากรอายุ 15 ปีขึ้นไปทำงานในรอบปี จำแนกตามสถานภาพการทำงาน กลุ่มอายุ เพศ และเขตการปกครอง (ต่อ)

Table 16 Usually economically active population 15 years of age and over by work status, age group, sex and area (Contd.)

กลุ่มอายุ เพศ และเขตการปกครอง	รวม Total	สถานภาพการทำงาน Work status								Age group, sex and area
		นายจ้าง Employer	ผู้ประกอบการ ธุรกิจส่วนตัว โดยไม่มีลูกจ้าง Own account worker	ผู้ช่วยธุรกิจ ในครัวเรือน โดยไม่ได้รับค่าจ้าง Unpaid family worker	ลูกจ้าง Employee			สมาชิกของ การรวมกลุ่ม Member of producer's cooperatives	ไม่ทราบ Unknown	
					รัฐบาล Government employee	รัฐวิสาหกิจ Government enterprise	เอกชน Private employee			
หญิง	229,446	5,296	70,424	40,446	16,583	1,463	93,640	772	822	Female
15 - 19	9,783	43	845	3,776	73	23	4,939	-	84	15 - 19
20 - 24	17,001	147	2,231	2,732	950	142	10,609	-	190	20 - 24
25 - 29	23,511	343	4,023	3,292	2,185	273	13,340	-	55	25 - 29
30 - 34	26,819	447	5,795	4,081	2,564	217	13,598	78	38	30 - 34
35 - 39	29,029	638	8,085	4,378	2,329	230	13,183	128	56	35 - 39
40 - 44	29,580	768	9,800	4,955	2,153	168	11,535	146	55	40 - 44
45 - 49	28,701	851	10,332	4,827	2,525	179	9,790	136	61	45 - 49
50 - 54	24,165	665	9,513	4,237	2,493	130	6,931	108	88	50 - 54
55 - 59	17,753	503	7,826	3,405	1,285	83	4,483	86	82	55 - 59
60 - 64	10,772	320	5,366	2,230	18	9	2,718	49	62	60 - 64
65 - 69	6,182	280	3,199	1,296	3	4	1,322	26	52	65 - 69
70 ขึ้นไป	6,151	289	3,408	1,238	4	4	1,192	16	-	70 and over

ตารางที่ 16 ประชากรอายุ 15 ปีขึ้นไปทำงานในรอบปี จำแนกตามสถานภาพการทำงาน กลุ่มอายุ เพศ และเขตการปกครอง (ต่อ)

Table 16 Usually economically active population 15 years of age and over by work status, age group, sex and area (Contd.)

กลุ่มอายุ เพศ และเขตการปกครอง	รวม Total	สถานภาพการทำงาน Work status							สมาชิกของ การรวมกลุ่ม Member of producer's cooperatives	ไม่ทราบ Unknown	Age group, sex and area
		นายจ้าง Employer	ผู้ประกอบการ ธุรกิจส่วนตัว โดยไม่มีลูกจ้าง Own account worker	ผู้ช่วยธุรกิจ ในครัวเรือน โดยไม่ได้รับค่าจ้าง Unpaid family worker	ลูกจ้าง Employee			เอกชน Private employee			
					รัฐบาล Government employee	รัฐวิสาหกิจ Government enterprise					
ในเขตเทศบาล	186,633	6,266	54,775	20,196	19,483	2,007	82,741	512	653	Municipal area	
15 - 19	9,097	36	679	3,186	95	45	4,996	-	61	15 - 19	
20 - 24	16,630	142	1,841	1,833	2,537	139	9,989	-	149	20 - 24	
25 - 29	20,291	348	3,313	2,021	1,861	272	12,428	-	48	25 - 29	
30 - 34	22,470	536	4,938	2,241	2,223	308	12,126	56	42	30 - 34	
35 - 39	23,216	763	6,195	2,003	2,481	336	11,318	79	40	35 - 39	
40 - 44	22,782	912	7,271	2,045	2,506	267	9,677	67	37	40 - 44	
45 - 49	22,246	952	7,691	1,959	2,940	293	8,266	96	50	45 - 49	
50 - 54	18,956	781	7,246	1,675	3,016	209	5,877	75	76	50 - 54	
55 - 59	13,705	708	5,946	1,334	1,753	109	3,730	62	64	55 - 59	
60 - 64	8,110	428	4,318	848	42	17	2,367	45	44	60 - 64	
65 - 69	4,555	319	2,560	529	13	11	1,061	21	43	65 - 69	
70 ขึ้นไป	4,576	342	2,777	522	17	1	908	10	-	70 and over	

ตารางที่ 16 ประชากรอายุ 15 ปีขึ้นไปทำงานในรอบปี จำแนกตามสถานภาพการทำงาน กลุ่มอายุ เพศ และเขตการปกครอง (ต่อ)

Table 16 Usually economically active population 15 years of age and over by work status, age group, sex and area (Contd.)

กลุ่มอายุ เพศ และเขตการปกครอง	รวม Total	สถานภาพการทำงาน Work status								Age group, sex and area
		นายจ้าง Employer	ผู้ประกอบการ ธุรกิจส่วนตัว โดยไม่มีลูกจ้าง Own account worker	ผู้ช่วยธุรกิจ ในครัวเรือน โดยไม่ได้รับค่าจ้าง Unpaid family worker	ลูกจ้าง Employee			สมาชิกของ การรวมกลุ่ม Member of producer's cooperatives	ไม่ทราบ Unknown	
					รัฐบาล Government employee	รัฐวิสาหกิจ Government enterprise	เอกชน Private employee			
ชาย	93,043	3,566	27,187	7,118	11,043	1,296	42,321	269	242	Male
15 - 19	4,913	18	381	1,691	67	34	2,698	-	24	15 - 19
20 - 24	9,291	75	948	884	2,094	74	5,162	-	55	20 - 24
25 - 29	10,327	176	1,721	888	804	147	6,568	-	23	25 - 29
30 - 34	11,241	300	2,573	845	976	213	6,278	30	26	30 - 34
35 - 39	11,327	418	2,988	669	1,306	219	5,674	39	13	35 - 39
40 - 44	10,943	526	3,413	524	1,428	177	4,833	32	10	40 - 44
45 - 49	10,795	525	3,727	472	1,612	201	4,193	49	16	45 - 49
50 - 54	9,141	451	3,452	447	1,653	142	2,930	44	23	50 - 54
55 - 59	6,642	440	2,872	284	1,049	67	1,877	33	19	55 - 59
60 - 64	3,967	262	2,245	171	33	13	1,200	26	17	60 - 64
65 - 69	2,224	181	1,359	122	9	9	516	12	16	65 - 69
70 ขึ้นไป	2,232	194	1,508	120	13	1	392	5	-	70 and over

ตารางที่ 16 ประชากรอายุ 15 ปีขึ้นไปทำงานในรอบปี จำแนกตามสถานภาพการทำงาน กลุ่มอายุ เพศ และเขตการปกครอง (ต่อ)

Table 16 Usually economically active population 15 years of age and over by work status, age group, sex and area (Contd.)

กลุ่มอายุ เพศ และเขตการปกครอง	รวม Total	สถานภาพการทำงาน Work status							สมาชิกของ การรวมกลุ่ม Member of producer's cooperatives	ไม่ทราบ Unknown	Age group, sex and area
		นายจ้าง Employer	ผู้ประกอบการ ธุรกิจส่วนตัว โดยไม่มีลูกจ้าง Own account worker	ผู้ช่วยธุรกิจ ในครัวเรือน โดยไม่ได้รับค่าจ้าง Unpaid family worker	ลูกจ้าง Employee			เอกชน Private employee			
					รัฐบาล Government employee	รัฐวิสาหกิจ Government enterprise					
หญิง	93,590	2,700	27,588	13,078	8,440	711	40,420	242	411	Female	
15 - 19	4,184	18	298	1,495	29	11	2,298	-	37	15 - 19	
20 - 24	7,339	68	893	949	443	65	4,827	-	94	20 - 24	
25 - 29	9,963	172	1,592	1,134	1,057	125	5,859	-	25	25 - 29	
30 - 34	11,229	236	2,365	1,396	1,247	95	5,848	26	16	30 - 34	
35 - 39	11,889	345	3,207	1,334	1,175	117	5,644	40	27	35 - 39	
40 - 44	11,839	386	3,858	1,521	1,078	90	4,844	35	27	40 - 44	
45 - 49	11,452	427	3,963	1,486	1,328	93	4,073	47	34	45 - 49	
50 - 54	9,816	330	3,795	1,228	1,363	67	2,947	32	54	50 - 54	
55 - 59	7,064	268	3,074	1,050	704	42	1,853	29	44	55 - 59	
60 - 64	4,143	165	2,073	677	9	4	1,167	20	27	60 - 64	
65 - 69	2,330	137	1,201	407	3	2	544	9	27	65 - 69	
70 ขึ้นไป	2,343	148	1,269	402	4	-	516	5	-	70 and over	

ตารางที่ 16 ประชากรอายุ 15 ปีขึ้นไปทำงานในรอบปี จำแนกตามสถานภาพการทำงาน กลุ่มอายุ เพศ และเขตการปกครอง (ต่อ)

Table 16 Usually economically active population 15 years of age and over by work status, age group, sex and area (Contd.)

กลุ่มอายุ เพศ และเขตการปกครอง	รวม Total	สถานภาพการทำงาน Work status								Age group, sex and area
		นายจ้าง Employer	ผู้ประกอบการ ธุรกิจส่วนตัว โดยไม่มีลูกจ้าง Own account worker	ผู้ช่วยธุรกิจ ในครัวเรือน โดยไม่ได้รับค่าจ้าง Unpaid family worker	ลูกจ้าง Employee			สมาชิกของ การรวมกลุ่ม Member of producer's cooperatives	ไม่ทราบ Unknown	
					รัฐบาล Government employee	รัฐวิสาหกิจ Government enterprise	เอกชน Private employee			
นอกเขตเทศบาล	279,459	6,945	92,580	42,552	19,138	2,170	114,326	1,037	710	Non-municipal area
15 - 19	13,504	60	1,367	5,095	155	38	6,710	-	80	15 - 19
20 - 24	22,277	183	2,983	3,762	2,300	171	12,713	-	165	20 - 24
25 - 29	28,668	371	5,148	4,309	2,000	359	16,430	-	50	25 - 29
30 - 34	32,286	577	7,548	4,617	2,295	320	16,761	120	47	30 - 34
35 - 39	34,291	786	9,952	4,672	2,415	310	15,930	172	54	35 - 39
40 - 44	35,066	1,014	12,278	4,781	2,567	268	13,929	179	50	40 - 44
45 - 49	33,906	1,133	13,314	4,373	2,941	297	11,627	165	56	45 - 49
50 - 54	28,334	883	11,987	3,749	2,804	232	8,477	148	53	50 - 54
55 - 59	21,334	714	10,228	2,909	1,559	140	5,619	106	59	55 - 59
60 - 64	13,534	471	7,562	1,985	58	19	3,327	57	54	60 - 64
65 - 69	8,080	359	4,870	1,177	27	8	1,555	42	41	65 - 69
70 ขึ้นไป	8,180	394	5,343	1,123	17	7	1,248	48	-	70 and over

ตารางที่ 16 ประชากรอายุ 15 ปีขึ้นไปทำงานในรอบปี จำแนกตามสถานภาพการทำงาน กลุ่มอายุ เพศ และเขตการปกครอง (ต่อ)

Table 16 Usually economically active population 15 years of age and over by work status, age group, sex and area (Contd.)

กลุ่มอายุ เพศ และเขตการปกครอง	รวม Total	สถานภาพการทำงาน Work status							สมาชิกของ การรวมกลุ่ม Member of producer's cooperatives	ไม่ทราบ Unknown	Age group, sex and area
		นายจ้าง Employer	ผู้ประกอบการ ธุรกิจส่วนตัว โดยไม่มีลูกจ้าง Own account worker	ผู้ช่วยธุรกิจ ในครัวเรือน โดยไม่ได้รับค่าจ้าง Unpaid family worker	ลูกจ้าง Employee			เอกชน Private employee			
					รัฐบาล Government employee	รัฐวิสาหกิจ Government enterprise					
ชาย	143,603	4,349	49,743	15,184	10,995	1,418	61,106	508	299	Male	
15 - 19	7,905	34	820	2,814	110	26	4,069	-	32	15 - 19	
20 - 24	12,615	104	1,646	1,979	1,793	94	6,931	-	69	20 - 24	
25 - 29	15,120	200	2,717	2,151	872	211	8,949	-	20	25 - 29	
30 - 34	16,695	365	4,118	1,932	978	198	9,011	67	26	30 - 34	
35 - 39	17,150	492	5,073	1,629	1,261	196	8,391	83	25	35 - 39	
40 - 44	17,325	632	6,335	1,347	1,492	191	7,238	68	22	40 - 44	
45 - 49	16,657	709	6,945	1,032	1,744	210	5,911	76	29	45 - 49	
50 - 54	13,984	548	6,268	740	1,673	170	4,494	72	18	50 - 54	
55 - 59	10,644	478	5,476	554	978	100	2,988	50	21	55 - 59	
60 - 64	6,904	317	4,269	432	49	14	1,776	28	19	60 - 64	
65 - 69	4,228	216	2,872	288	27	6	778	25	16	65 - 69	
70 ขึ้นไป	4,373	253	3,204	287	17	4	572	37	-	70 and over	

ตารางที่ 16 ประชากรอายุ 15 ปีขึ้นไปทำงานในรอบปี จำแนกตามสถานภาพการทำงาน กลุ่มอายุ เพศ และเขตการปกครอง (ต่อ)

Table 16 Usually economically active population 15 years of age and over by work status, age group, sex and area (Contd.)

กลุ่มอายุ เพศ และเขตการปกครอง	รวม Total	สถานภาพการทำงาน Work status								Age group, sex and area
		นายจ้าง Employer	ผู้ประกอบการ ธุรกิจส่วนตัว โดยไม่มีลูกจ้าง Own account worker	ผู้ช่วยธุรกิจ ในครัวเรือน โดยไม่ได้รับค่าจ้าง Unpaid family worker	ลูกจ้าง Employee			สมาชิกของ การรวมกลุ่ม Member of producer's cooperatives	ไม่ทราบ Unknown	
					รัฐบาล Government employee	รัฐวิสาหกิจ Government enterprise	เอกชน Private employee			
หญิง	135,856	2,596	42,836	27,368	8,143	752	53,220	529	411	Female
15 - 19	5,599	26	547	2,281	45	13	2,641	-	48	15 - 19
20 - 24	9,662	79	1,338	1,783	507	77	5,782	-	96	20 - 24
25 - 29	13,548	171	2,432	2,158	1,128	148	7,481	-	30	25 - 29
30 - 34	15,590	211	3,430	2,685	1,317	122	7,750	52	22	30 - 34
35 - 39	17,140	294	4,878	3,044	1,154	113	7,539	89	29	35 - 39
40 - 44	17,741	382	5,943	3,434	1,075	78	6,691	110	28	40 - 44
45 - 49	17,249	424	6,369	3,341	1,197	87	5,716	89	27	45 - 49
50 - 54	14,349	335	5,718	3,009	1,130	63	3,984	76	34	50 - 54
55 - 59	10,689	236	4,752	2,355	581	41	2,631	57	37	55 - 59
60 - 64	6,629	154	3,293	1,553	9	5	1,551	29	35	60 - 64
65 - 69	3,852	143	1,999	889	-	2	777	17	25	65 - 69
70 ขึ้นไป	3,807	141	2,139	837	-	4	677	11	-	70 and over

ตารางที่ 17 ประชากร จำแนกตามสถานที่เกิด เพศ และเขตการปกครอง

Table 17 Population by place of birth, sex and area

สถานที่เกิด	ประชากร Population			ในเขตเทศบาล Municipal area			นอกเขตเทศบาล Non-municipal area			Place of birth
	รวม	ชาย	หญิง	รวม	ชาย	หญิง	รวม	ชาย	หญิง	
	Total	Male	Female	Total	Male	Female	Total	Male	Female	
ยอดรวม	796,748	385,148	411,600	317,886	149,460	168,426	478,861	235,688	235,688	Total
เกิดในประเทศ	773,959	372,509	401,450	303,632	141,815	161,817	470,327	230,694	230,694	Native Born
กรุงเทพมหานคร	13,005	6,697	6,308	6,123	2,933	3,191	6,882	3,764	3,764	Bangkok Metropolis
กาญจนบุรี	10,867	5,298	5,569	4,815	2,191	2,624	6,053	3,107	3,107	Kanchanaburi
จันทบุรี	357	151	206	177	76	101	180	75	75	Chanthaburi
ฉะเชิงเทรา	590	234	356	279	108	172	311	126	126	Chachoengsao
ชลบุรี	922	430	492	414	199	215	509	232	232	Chon Buri
ชัยนาท	398	180	218	152	66	86	246	114	114	Chai Nat
ตราด	152	74	78	85	36	49	67	38	38	Trat
นครนายก	269	142	126	120	61	59	149	81	81	Nakhon Nayok
นครปฐม	10,404	4,881	5,523	4,065	1,768	2,297	6,339	3,113	3,113	Nakhon Pathom
นนทบุรี	899	448	451	359	173	186	540	275	275	Nonthaburi
ปทุมธานี	618	329	288	268	129	138	350	200	200	Pathum Thani
ประจวบคีรีขันธ์	2,598	1,269	1,328	1,029	447	581	1,569	822	822	Prachuap Khiri Khan
ปราจีนบุรี	745	337	408	359	145	214	386	192	192	Prachin Buri
พระนครศรีอยุธยา	943	482	460	460	241	219	483	242	242	Phra Nakhon Si Ayutthaya
เพชรบุรี	4,321	2,209	2,112	1,827	899	927	2,495	1,310	1,310	Phetchaburi
ระยอง	351	153	198	153	64	89	198	89	89	Rayong
ราชบุรี	677,609	325,019	352,590	260,840	121,701	139,138	416,769	203,318	203,318	Ratchaburi
ลพบุรี	775	403	372	340	173	167	435	230	230	Lop Buri
สมุทรปราการ	953	485	467	346	165	181	607	320	320	Samut Prakarn

ตารางที่ 17 ประชากร จำแนกตามสถานที่เกิด เพศ และเขตการปกครอง (ต่อ)

Table 17 Population by place of birth, sex and area (Contd.)

สถานที่เกิด	ประชากร Population			ในเขตเทศบาล Municipal area			นอกเขตเทศบาล Non-municipal area			Place of birth
	รวม	ชาย	หญิง	รวม	ชาย	หญิง	รวม	ชาย	หญิง	
	Total	Male	Female	Total	Male	Female	Total	Male	Female	
สมุทรสงคราม	4,773	2,349	2,424	1,944	933	1,012	2,829	1,416	1,412	Samut Songkhram
สมุทรสาคร	2,988	1,558	1,430	1,398	640	758	1,590	918	672	Samut Sakhon
สระแก้ว	30	9	20	6	4	3	23	6	18	Sa Kaeo
สระบุรี	474	218	256	171	72	98	303	146	157	Saraburi
สิงห์บุรี	326	182	144	155	88	68	171	94	76	Sing Buri
สุพรรณบุรี	3,465	1,675	1,791	1,445	633	812	2,021	1,042	979	Suphanburi
อ่างทอง	418	229	189	215	110	105	203	119	84	Ang Thong
กำแพงเพชร	768	359	409	368	164	204	399	195	205	Kamphaeng Phet
เชียงใหม่	1,132	461	671	617	234	383	515	227	288	Chiang Rai
เชียงใหม่	943	446	498	550	237	313	393	209	184	Chiang Mai
ตาก	539	239	300	248	110	138	291	128	162	Tak
นครสวรรค์	1,103	517	586	470	211	259	633	305	327	Nakhon Sawan
น่าน	272	134	138	118	53	65	154	81	74	Nan
พะเยา	320	133	187	190	69	121	130	64	66	Phayao
พิจิตร	781	319	462	335	137	198	445	182	264	Phichit
พิษณุโลก	945	453	492	460	243	217	485	210	275	Phitsanulok
เพชรบูรณ์	811	396	414	387	188	198	424	208	216	Phetchabun
แพร่	337	161	176	149	57	92	188	104	84	Phrae
แม่ฮ่องสอน	114	58	56	55	28	27	59	30	29	Mae Hong Son
ลำปาง	524	214	310	269	103	166	255	111	143	Lampang
ลำพูน	192	76	116	101	43	58	91	33	58	Lamphun

ตารางที่ 17 ประชากร จำแนกตามสถานที่เกิด เพศ และเขตการปกครอง (ต่อ)

Table 17 Population by place of birth, sex and area (Contd.)

สถานที่เกิด	ประชากร Population			ในเขตเทศบาล Municipal area			นอกเขตเทศบาล Non-municipal area			Place of birth
	รวม	ชาย	หญิง	รวม	ชาย	หญิง	รวม	ชาย	หญิง	
	Total	Male	Female	Total	Male	Female	Total	Male	Female	
สุโขทัย	581	261	320	257	113	144	581	148	176	Sukhothai
อุดรดิตต์	472	219	254	220	95	125	472	123	129	Uttaradit
อุทัยธานี	335	158	177	167	78	89	335	80	88	Uthai Thani
กาฬสินธุ์	688	346	342	342	188	154	688	158	188	Kalasin
ขอนแก่น	2,082	1,035	1,046	793	382	410	2,082	653	636	Khon kaen
ชัยภูมิ	1,248	658	590	479	251	227	1,248	406	363	Chaiyaphum
นครพนม	466	241	225	208	102	106	466	139	119	Nakhon phanom
นครราชสีมา	2,169	1,091	1,078	974	493	481	2,169	598	597	Nakhon Ratchasima
บุรีรัมย์	1,794	1,123	671	869	563	305	1,794	559	366	Buri Ram
มหาสารคาม	708	349	359	307	150	157	708	199	202	Maha Sarakham
มุกดาหาร	251	133	118	104	53	51	251	80	67	Mukdahan
ยโสธร	255	130	125	114	53	61	255	77	64	Yasothon
ร้อยเอ็ด	1,300	622	678	570	274	296	1,300	347	382	Roi Et
เลย	600	293	307	318	144	174	600	149	133	Loei
ศรีสะเกษ	897	418	479	355	145	210	897	273	270	Si Sa Ket
สกลนคร	815	402	413	409	212	197	815	189	216	Sakon Nakhon
สุรินทร์	1,497	907	589	654	409	245	1,497	498	345	Surin
หนองคาย	694	382	313	355	186	169	694	196	144	Nong Khai
อุดรธานี	1,701	880	821	804	426	379	1,701	454	443	Udon Thani
อุบลราชธานี	1,746	830	916	713	304	408	1,746	526	507	Ubon Ratchathani
หนองบัวลำภู	46	21	25	13	9	4	46	12	21	Nong Bua Lamphu

ตารางที่ 17 ประชากร จำแนกตามสถานที่เกิด เพศ และเขตการปกครอง (ต่อ)

Table 17 Population by place of birth, sex and area (Contd.)

สถานที่เกิด	ประชากร Population			ในเขตเทศบาล Municipal area			นอกเขตเทศบาล Non-municipal area			Place of birth
	รวม	ชาย	หญิง	รวม	ชาย	หญิง	รวม	ชาย	หญิง	
	Total	Male	Female	Total	Male	Female	Total	Male	Female	
อำนาจเจริญ	23	15	8	12	7	5	11	7	3	Amnat Charoen
กระบี่	87	41	46	28	14	14	59	27	32	Krabi
ชุมพร	718	304	414	323	135	188	395	170	225	Chumphon
ตรัง	317	150	167	174	85	89	143	65	78	Trang
นครศรีธรรมราช	1,286	618	668	634	279	355	652	339	313	Nakhon Si Thammarat
นราธิวาส	157	83	73	87	47	40	70	37	33	Narathiwat
ปัตตานี	166	76	90	79	40	39	87	36	51	Pattani
พังงา	123	45	78	36	13	23	86	32	55	Phangnga
พัทลุง	335	191	144	181	105	76	154	85	68	Phatthalung
ภูเก็ต	147	74	73	84	43	41	63	31	32	Phuket
ยะลา	282	109	173	154	53	101	128	56	71	Yala
ระนอง	212	97	115	93	44	48	119	52	67	Ranong
สงขลา	650	306	343	324	140	183	326	166	160	Songkhla
สตูล	108	56	52	40	22	18	68	34	34	Satun
สุราษฎร์ธานี	798	380	417	399	194	205	398	186	212	Surat Thani
ไม่ทราบจังหวัด	181	59	122	98	29	70	83	31	52	Unknown province
เกิดต่างประเทศ	22,739	12,616	10,123	14,246	7,643	6,604	8,493	4,973	3,519	Foreign Born
อื่น ๆ	-	-	-	-	-	-	-	-	-	Others
ไม่ทราบประเทศ	12	7	5	10	7	3	1	-	1	Unknown country
ไม่ทราบ	50	23	27	8	3	6	42	21	21	Unknown

ตารางที่ 18 ประชากร จำแนกตามลักษณะการย้ายถิ่น เพศ และเขตการปกครอง

Table 18 Population by migrated sex and area

ลักษณะการย้ายถิ่น	ประชากร Population			ในเขตเทศบาล Municipal area			นอกเขตเทศบาล Non-municipal area			Migration
	รวม	ชาย	หญิง	รวม	ชาย	หญิง	รวม	ชาย	หญิง	
	Total	Male	Female	Total	Male	Female	Total	Male	Female	
ยอดรวม	796,748	385,148	411,600	317,886	149,460	168,426	478,861	235,688	243,173	Total
ผู้ที่อาศัยอยู่ในจังหวัดที่เกิดใน พ.ศ. 2553	677,609	325,019	352,590	260,840	121,701	139,138	416,769	203,318	213,451	Living in province of birth in 2010
ไม่เคยย้ายถิ่นตั้งแต่ พ.ศ. 2548	647,309	308,810	338,499	247,891	115,345	132,546	399,419	193,466	205,953	Has not migrated since 2005
ย้ายถิ่นตั้งแต่ พ.ศ. 2548	30,300	16,209	14,091	12,949	6,356	6,593	17,351	9,853	7,498	Migrated since 2005
ย้ายภายในจังหวัด	16,999	9,617	7,382	6,729	3,306	3,423	10,270	6,311	3,959	Migrated within province
ย้ายมาจากจังหวัดอื่น	13,176	6,533	6,643	6,139	3,017	3,122	7,038	3,516	3,522	Migrated from other province
ย้ายมาจากต่างประเทศ	125	60	65	82	34	48	44	26	18	Migrated from abroad
ไม่ทราบว่าย้ายมาจากไหน	-	-	-	-	-	-	-	-	-	Migrated from unknown
ไม่ทราบว่าย้ายถิ่นหรือไม่	-	-	-	-	-	-	-	-	-	Unknown
ผู้ที่ไม่อาศัยอยู่ในจังหวัดที่เกิดใน พ.ศ. 2553	96,168	47,430	48,739	42,694	20,085	22,609	53,474	27,345	26,129	Not living in province of birth in 2010
ไม่เคยย้ายถิ่นตั้งแต่ พ.ศ. 2548	70,537	32,635	37,903	31,596	14,038	17,558	38,941	18,596	20,345	Has not migrated since 2005
ย้ายถิ่นตั้งแต่ พ.ศ. 2548	25,631	14,795	10,836	11,098	6,046	5,052	14,533	8,749	5,784	Migrated since 2005
ย้ายภายในจังหวัด	3,735	1,945	1,790	1,445	653	793	2,290	1,293	997	Migrated within province
ย้ายมาจากจังหวัดที่เกิด	15,319	9,231	6,088	6,641	3,920	2,721	8,678	5,311	3,367	Migrated from province of birth
ย้ายมาจากจังหวัดอื่น	6,517	3,586	2,931	2,965	1,447	1,517	3,552	2,139	1,414	Migrated from other province
ย้ายมาจากต่างประเทศ	59	33	26	46	26	20	13	7	6	Migrated from abroad
ไม่ทราบว่าย้ายมาจากไหน	2	1	2	-	-	-	2	1	2	Migrated from unknown
ไม่ทราบว่าย้ายถิ่นหรือไม่	-	-	-	-	-	-	-	-	-	Unknown
ไม่ทราบจังหวัดที่เกิด	181	59	122	98	29	70	83	31	52	Unknown province of birth
เกิดต่างประเทศ	22,739	12,616	10,123	14,246	7,643	6,604	8,493	4,973	3,519	Foreign born
ไม่ทราบ	50	23	27	8	3	6	42	21	21	Unknown

ตารางที่ 19 ประชากรที่ย้ายถิ่นภายใน 5 ปี จำแนกตามสถานที่อยู่ก่อนย้าย กลุ่มอายุ และเพศ

Table 19 Population who migrated within previous five years by previous place of residence, age group and sex

สถานที่อยู่ก่อนย้าย และเพศ	รวม Total	กลุ่มอายุ Age group											Previous place of residence and sex
		0 - 4	5 - 9	10 - 14	15 - 19	20 - 24	25 - 29	30 - 39	40 - 49	50 - 59	60 - 69	70 ขึ้นไป and over	
ยอดรวม	796,748	44,987	48,607	57,691	58,563	54,588	58,254	126,848	128,838	101,821	59,878	56,674	Total
ยอดรวมผู้ย้ายถิ่น	67,046	5,281	3,032	3,424	6,355	11,187	8,857	13,495	8,229	4,219	1,819	1,148	Total migrants
ส่วนร้อยละ	8.4	11.7	6.2	5.9	10.9	20.5	15.2	10.6	6.4	4.1	3.0	2.0	Percent
ย้ายภายในจังหวัด	22,101	1,449	1,086	1,186	1,928	3,367	2,902	4,555	2,977	1,631	631	390	Migrated within province
เขตการปกครอง	22,101	1,449	1,086	1,186	1,928	3,367	2,902	4,555	2,977	1,631	631	390	Area
จากในเขตเทศบาล	10,595	733	531	565	782	1,549	1,344	2,180	1,497	883	329	203	From municipal area
จากนอกเขตเทศบาล	11,154	714	555	618	1,126	1,773	1,492	2,263	1,428	725	282	178	From non-municipal area
ไม่ทราบเขต	353	2	-	2	20	45	67	113	53	23	20	8	Unknown area
อำเภอ	22,101	1,449	1,086	1,186	1,928	3,367	2,902	4,555	2,977	1,631	631	390	Amphoe
อำเภอเดียวกัน	14,747	1,109	825	830	1,138	1,878	1,883	3,025	2,105	1,194	464	297	Within amphoe
ต่างอำเภอ	6,967	321	245	349	773	1,443	955	1,422	818	412	146	84	Different amphoe
ไม่ทราบอำเภอ	387	20	17	8	17	46	63	109	54	25	20	9	Unknown amphoe
ย้ายมาจากจังหวัดอื่น	37,151	3,696	1,815	2,065	3,424	5,904	4,257	7,183	4,523	2,421	1,147	717	Migrated from other province
จากในเขตเทศบาล	18,036	1,806	919	1,116	1,577	2,280	2,052	3,624	2,387	1,294	584	397	From municipal area
จากนอกเขตเทศบาล	19,112	1,890	896	949	1,847	3,624	2,204	3,559	2,135	1,126	563	320	From non-municipal area
ไม่ทราบเขต	2	-	-	-	-	-	-	-	2	1	-	-	Unknown area
ย้ายมาจากจังหวัด	37,151	3,696	1,815	2,065	3,424	5,904	4,257	7,183	4,523	2,421	1,147	717	Migrated from province
กรุงเทพมหานคร	3,322	195	170	252	178	250	395	773	514	310	172	115	Bangkok Metropolis
กาญจนบุรี	4,464	497	205	211	487	600	580	972	529	219	106	60	Kanchanaburi
จันทบุรี	70	5	6	9	4	4	6	21	8	5	1	-	Chanthaburi
ฉะเชิงเทรา	98	6	5	7	4	8	18	19	16	10	4	1	Chachoengsao
ชลบุรี	322	11	17	28	35	26	54	61	47	21	18	5	Chon Buri
ชัยนาท	72	6	-	6	2	6	7	18	15	8	3	-	Chai Nat
ตราด	21	-	1	-	2	4	5	3	2	1	3	-	Trat
นครนายก	50	2	-	-	-	21	11	6	2	6	2	-	Nakhon Nayok

ตารางที่ 19 ประชากรที่ย้ายถิ่นภายใน 5 ปี จำแนกตามสถานที่อยู่ก่อนย้าย กลุ่มอายุ และเพศ (ต่อ)

Table 19 Population who migrated within previous five years by previous place of residence, age group and sex (Contd.)

สถานที่อยู่ก่อนย้าย และเพศ	รวม Total	กลุ่มอายุ Age group											Previous place of residence and sex
		0 - 4	5 - 9	10 - 14	15 - 19	20 - 24	25 - 29	30 - 39	40 - 49	50 - 59	60 - 69	70 ขึ้นไป and over	
นครปฐม	3,509	421	176	182	359	360	466	688	416	269	89	83	Nakhon Pathom
นนทบุรี	320	10	18	30	40	28	25	62	46	26	29	7	Nonthaburi
ปทุมธานี	296	19	11	22	22	11	40	86	48	26	5	6	Pathum Thani
ประจวบคีรีขันธ์	798	34	28	41	139	97	104	169	95	55	22	15	Prachuap Khiri Khan
ปราจีนบุรี	74	4	3	6	2	5	8	16	10	15	1	4	Prachin Buri
พระนครศรีอยุธยา	150	9	13	12	8	12	20	25	23	16	8	5	Phra Nakhon Si Ayutthaya
เพชรบุรี	5,647	808	348	336	524	712	550	983	657	367	237	126	Phetchaburi
ระยอง	128	9	8	15	18	9	13	23	19	8	5	1	Rayong
ราชบุรี	-	-	-	-	-	-	-	-	-	-	-	-	Ratchaburi
ลพบุรี	124	2	6	16	16	14	9	27	14	15	4	1	Lop Buri
สมุทรปราการ	304	23	18	20	13	44	32	54	50	39	7	6	Samut Prakarn
สมุทรสงคราม	1,214	57	51	47	93	299	119	228	129	108	39	44	Samut Songkhram
สมุทรสาคร	1,238	60	42	51	210	149	149	292	155	76	41	15	Samut Sakhon
สระแก้ว	65	-	2	13	13	13	9	9	7	-	-	-	Sa Kaeo
สระบุรี	113	8	2	14	12	17	16	14	14	11	5	1	Saraburi
สิงห์บุรี	25	-	1	1	2	2	6	3	7	2	-	1	Sing Buri
สุพรรณบุรี	5,585	1,210	352	252	420	458	611	970	628	364	186	134	Suphanburi
อ่างทอง	64	4	9	1	1	9	8	15	11	4	1	-	Ang Thong
กำแพงเพชร	180	11	15	13	22	18	15	40	24	10	12	1	Kamphaeng Phet
เชียงใหม่	293	9	13	23	40	39	45	56	49	11	8	1	Chiang Rai
เชียงใหม่	246	10	9	7	17	51	44	65	29	12	1	1	Chiang Mai
ตาก	143	4	8	11	12	16	24	25	26	14	2	1	Tak
นครสวรรค์	171	5	9	5	7	16	20	43	39	18	6	3	Nakhon Sawan
น่าน	57	1	2	9	8	3	10	10	8	4	1	-	Nan
พะเยา	66	4	3	6	3	12	12	13	7	3	1	1	Phayao
พิจิตร	122	3	7	12	12	11	12	23	18	16	5	3	Phichit

ตารางที่ 19 ประชากรที่ย้ายถิ่นภายใน 5 ปี จำแนกตามสถานที่อยู่ก่อนย้าย กลุ่มอายุ และเพศ (ต่อ)

Table 19 Population who migrated within previous five years by previous place of residence, age group and sex (Contd.)

สถานที่อยู่ก่อนย้าย และเพศ	รวม Total	กลุ่มอายุ Age group											Previous place of residence and sex
		0 - 4	5 - 9	10 - 14	15 - 19	20 - 24	25 - 29	30 - 39	40 - 49	50 - 59	60 - 69	70 ขึ้นไป and over	
พิษณุโลก	146	12	4	7	11	16	27	36	24	7	3	1	Phitsanulok
เพชรบูรณ์	185	15	18	14	8	20	18	50	24	16	3	-	Phetchabun
แพร่	80	5	2	4	9	12	15	14	14	1	3	-	Phrae
แม่ฮ่องสอน	19	-	-	-	6	1	4	2	3	1	1	-	Mae Hong Son
ลำปาง	123	2	3	9	23	8	20	25	24	6	3	1	Lampang
ลำพูน	38	1	-	6	1	1	4	9	10	3	1	1	Lamphun
สุโขทัย	124	5	1	5	14	23	12	28	24	4	5	3	Sukhothai
อุดรดิตถ์	115	1	3	6	10	9	18	29	26	9	2	1	Uttaradit
อุทัยธานี	94	2	2	4	4	11	21	20	11	11	4	3	Uthai Thani
กาฬสินธุ์	188	4	5	4	14	95	14	33	16	4	-	-	Kalasin
ขอนแก่น	463	7	12	20	37	165	44	87	52	35	2	2	Khon kaen
ชัยภูมิ	328	10	8	10	20	146	28	29	43	29	5	1	Chaiyaphum
นครพนม	105	1	4	2	8	56	12	16	4	1	1	-	Nakhon phanom
นครราชสีมา	596	17	16	22	46	269	50	96	49	15	13	5	Nakhon Ratchasima
บุรีรัมย์	821	8	10	25	38	533	71	76	44	8	7	3	Buri Ram
มหาสารคาม	188	5	11	3	21	60	19	42	17	6	5	-	Maha Sarakham
มุกดาหาร	62	-	1	4	13	5	19	14	6	-	-	-	Mukdahan
ยโสธร	79	-	3	4	8	13	13	22	16	1	1	-	Yasothon
ร้อยเอ็ด	332	7	9	24	33	50	23	81	74	22	9	1	Roi Et
เลย	146	11	4	2	9	54	8	38	15	3	-	3	Loei
ศรีสะเกษ	182	3	7	10	24	33	18	50	26	9	1	1	Si Sa Ket
สกลนคร	223	7	8	3	9	126	24	30	11	4	-	-	Sakon Nakhon
สุรินทร์	637	9	12	4	30	388	57	78	40	9	6	6	Surin
หนองคาย	207	4	6	12	20	80	22	44	8	5	5	2	Nong Khai
อุดรธานี	329	13	10	3	24	142	35	62	23	15	1	1	Udon Thani
อุบลราชธานี	293	17	8	12	23	72	42	65	29	17	4	4	Ubon Ratchathani

ตารางที่ 19 ประชากรที่ย้ายถิ่นภายใน 5 ปี จำแนกตามสถานที่อยู่ก่อนย้าย กลุ่มอายุ และเพศ (ต่อ)

Table 19 Population who migrated within previous five years by previous place of residence, age group and sex (Contd.)

สถานที่อยู่ก่อนย้าย และเพศ	รวม Total	กลุ่มอายุ Age group											Previous place of residence and sex
		0 - 4	5 - 9	10 - 14	15 - 19	20 - 24	25 - 29	30 - 39	40 - 49	50 - 59	60 - 69	70 ขึ้นไป and over	
ชาย	385,148	22,525	24,610	29,336	29,937	29,192	29,697	62,350	60,546	46,614	27,024	23,318	Male
ยอดรวมผู้ย้ายถิ่น	37,380	2,595	1,570	1,765	3,335	7,456	5,125	7,493	4,370	2,225	919	527	Total migrants
ส่วนร้อยละ	10	12	6	6	11	26	17	12	7	5	3	2	Percent
ย้ายภายในจังหวัด	12,308	729	516	595	1,027	2,236	1,795	2,560	1,540	845	314	152	Migrated within province
เขตการปกครอง	12,308	729	516	595	1,027	2,236	1,795	2,560	1,540	845	314	152	Area
จากในเขตเทศบาล	5,681	338	251	279	389	994	804	1,157	773	456	159	80	From municipal area
จากนอกเขตเทศบาล	6,508	389	264	314	632	1,225	970	1,366	754	380	145	69	From non-municipal area
ไม่ทราบเขต	120	1	-	1	7	17	21	37	14	9	10	3	Unknown area
อำเภอ	12,308	729	516	595	1,027	2,236	1,795	2,560	1,540	845	314	152	Amphoe
อำเภอเดียวกัน	7,959	574	388	432	590	1,124	1,153	1,674	1,089	593	226	116	Within amphoe
ต่างอำเภอ	4,217	144	120	161	432	1,093	622	854	437	243	78	33	Different amphoe
ไม่ทราบอำเภอ	132	10	7	2	5	19	19	32	14	9	10	3	Unknown amphoe
ย้ายมาจากจังหวัดอื่น	20,603	1,805	958	1,078	1,768	4,123	2,313	3,948	2,428	1,263	574	346	Migrated from other province
จากในเขตเทศบาล	9,423	878	477	510	699	1,425	1,060	1,970	1,238	676	285	206	From municipal area
จากนอกเขตเทศบาล	11,179	927	481	568	1,069	2,699	1,253	1,978	1,190	586	289	140	From non-municipal area
ไม่ทราบเขต	1	-	-	-	-	-	-	-	-	1	-	-	Unknown area
ย้ายมาจากจังหวัด	20,603	1,805	958	1,078	1,768	4,123	2,313	3,948	2,428	1,263	574	346	Migrated from province
กรุงเทพมหานคร	1,724	93	82	124	104	120	195	435	262	162	86	61	Bangkok Metropolis
กาญจนบุรี	2,422	238	107	137	259	308	313	552	289	119	53	46	Kanchanaburi
จันทบุรี	41	3	5	6	4	3	4	10	2	4	1	-	Chanthaburi
ฉะเชิงเทรา	46	2	2	3	1	2	7	10	5	9	3	1	Chachoengsao
ชลบุรี	133	5	10	17	12	12	22	17	19	10	7	3	Chon Buri
ชัยนาท	40	1	-	2	2	2	5	9	12	4	3	-	Chai Nat
ตราด	12	-	1	-	-	3	2	2	2	-	2	-	Trat
นครนายก	30	2	-	-	-	11	9	5	1	1	1	-	Nakhon Nayok

ตารางที่ 19 ประชากรที่ย้ายถิ่นภายใน 5 ปี จำแนกตามสถานที่อยู่ก่อนย้าย กลุ่มอายุ และเพศ (ต่อ)

Table 19 Population who migrated within previous five years by previous place of residence, age group and sex (Contd.)

สถานที่อยู่ก่อนย้าย และเพศ	รวม Total	กลุ่มอายุ Age group											Previous place of residence and sex
		0 - 4	5 - 9	10 - 14	15 - 19	20 - 24	25 - 29	30 - 39	40 - 49	50 - 59	60 - 69	70 ขึ้นไป and over	
นครปฐม	1,856	183	96	109	158	200	274	401	229	136	45	26	Nakhon Pathom
นนทบุรี	173	9	11	7	12	16	18	36	27	21	13	3	Nonthaburi
ปทุมธานี	184	10	6	9	11	5	34	60	29	13	4	4	Pathum Thani
ประจวบคีรีขันธ์	456	19	17	21	104	51	54	90	54	28	12	7	Prachuap Khiri Khan
ปราจีนบุรี	42	1	1	5	-	1	7	10	7	7	-	3	Prachin Buri
พระนครศรีอยุธยา	77	8	7	6	2	9	10	13	13	9	1	-	Phra Nakhon Si Ayutthaya
เพชรบุรี	2,987	418	188	169	264	458	282	502	348	181	117	60	Phetchaburi
ระยอง	59	2	1	9	6	5	10	7	11	5	3	-	Rayong
ราชบุรี	-	-	-	-	-	-	-	-	-	-	-	-	Ratchaburi
ลพบุรี	67	1	4	8	11	9	7	14	6	4	3	-	Lop Buri
สมุทรปราการ	152	9	6	9	7	18	15	34	26	20	5	5	Samut Prakarn
สมุทรสงคราม	754	25	25	25	50	259	75	121	75	58	19	22	Samut Songkhram
สมุทรสาคร	796	32	23	35	110	79	104	225	116	46	20	5	Samut Sakhon
สระแก้ว	23	-	-	2	6	8	1	1	4	-	-	-	Sa Kaeo
สระบุรี	58	4	-	8	8	8	11	9	2	8	1	-	Saraburi
สิงห์บุรี	13	-	-	-	2	1	4	-	5	2	-	-	Sing Buri
สุพรรณบุรี	2,864	600	201	133	211	221	306	539	315	178	95	65	Suphanburi
อ่างทอง	34	1	6	1	-	6	4	7	5	3	1	-	Ang Thong
กำแพงเพชร	101	6	7	7	16	8	9	18	16	6	7	1	Kamphaeng Phet
เชียงใหม่	142	7	6	9	14	14	22	30	30	6	4	-	Chiang Rai
เชียงใหม่	130	1	5	1	13	27	22	39	17	4	1	1	Chiang Mai
ตาก	69	4	-	-	7	4	16	12	15	9	1	-	Tak
นครสวรรค์	89	-	3	3	6	7	13	24	19	8	4	1	Nakhon Sawan
น่าน	35	1	1	6	4	2	7	5	4	3	1	-	Nan
พะเยา	33	4	3	3	1	7	3	4	4	2	1	-	Phayao
พิจิตร	49	-	3	5	5	6	5	10	7	6	2	1	Phichit

ตารางที่ 19 ประชากรที่ย้ายถิ่นภายใน 5 ปี จำแนกตามสถานที่อยู่ก่อนย้าย กลุ่มอายุ และเพศ (ต่อ)

Table 19 Population who migrated within previous five years by previous place of residence, age group and sex (Contd.)

สถานที่อยู่ก่อนย้าย และเพศ	รวม Total	กลุ่มอายุ Age group											Previous place of residence and sex
		0 - 4	5 - 9	10 - 14	15 - 19	20 - 24	25 - 29	30 - 39	40 - 49	50 - 59	60 - 69	70 ขึ้นไป and over	
พิษณุโลก	90	6	4	4	7	6	15	21	20	3	3	-	Phitsanulok
เพชรบูรณ์	98	10	9	5	3	9	15	30	6	9	2	-	Phetchabun
แพร่	35	2	1	-	3	8	6	7	5	1	1	-	Phrae
แม่ฮ่องสอน	8	-	-	-	1	1	4	1	1	-	-	-	Mae Hong Son
ลำปาง	43	1	1	6	3	1	4	13	9	3	1	-	Lampang
ลำพูน	16	-	-	4	-	-	4	2	4	1	-	1	Lamphun
สุโขทัย	68	2	-	1	5	16	11	14	14	2	3	1	Sukhothai
อุดรดิตถ์	65	1	3	1	6	8	13	13	10	7	2	-	Uttaradit
อุทัยธานี	52	1	1	4	2	4	12	11	7	9	-	-	Uthai Thani
กาฬสินธุ์	127	1	1	1	6	85	7	17	8	1	-	-	Kalasin
ขอนแก่น	296	2	6	7	10	146	17	50	31	24	2	-	Khon kaen
ชัยภูมิ	223	6	2	4	13	124	18	16	22	16	3	-	Chaiyaphum
นครพนม	71	-	1	1	2	54	2	9	1	-	1	-	Nakhon phanom
นครราชสีมา	423	10	11	14	23	246	26	52	30	6	5	1	Nakhon Ratchasima
บุรีรัมย์	684	2	6	15	30	521	45	34	23	3	3	2	Buri Ram
มหาสารคาม	109	2	8	1	10	55	7	16	4	2	3	-	Maha Sarakham
มุกดาหาร	43	-	-	2	13	4	12	9	4	-	-	-	Mukdahan
ยโสธร	47	-	1	4	7	8	7	12	8	1	-	-	Yasothon
ร้อยเอ็ด	170	4	5	10	19	29	12	36	41	9	6	-	Roi Et
เลย	82	5	2	2	5	39	3	13	8	3	-	1	Loei
ศรีสะเกษ	97	1	5	4	16	17	10	25	14	4	1	-	Si Sa Ket
สกลนคร	170	4	1	3	6	114	14	20	7	1	-	-	Sakon Nakhon
สุรินทร์	514	5	5	1	22	374	38	41	19	4	1	5	Surin
หนองคาย	139	3	4	8	14	76	5	25	1	2	-	1	Nong Khai
อุดรธานี	228	9	4	1	13	128	21	32	14	7	-	-	Udon Thani
อุบลราชธานี	159	9	6	5	15	40	19	36	16	8	2	3	Ubon Ratchathani

ตารางที่ 19 ประชากรที่ย้ายถิ่นภายใน 5 ปี จำแนกตามสถานที่อยู่ก่อนย้าย กลุ่มอายุ และเพศ (ต่อ)

Table 19 Population who migrated within previous five years by previous place of residence, age group and sex (Contd.)

สถานที่อยู่ก่อนย้าย และเพศ	รวม Total	กลุ่มอายุ Age group											Previous place of residence and sex
		0 - 4	5 - 9	10 - 14	15 - 19	20 - 24	25 - 29	30 - 39	40 - 49	50 - 59	60 - 69	70 ขึ้นไป and over	
หญิง	411,600	22,462	23,998	28,355	28,626	25,397	28,557	64,498	68,292	55,207	32,854	33,356	Female
ยอดรวมผู้ย้ายถิ่น	29,666	2,686	1,462	1,659	3,020	3,731	3,732	6,002	3,860	1,994	899	621	Total migrants
ส่วนร้อย	7	12	6	6	11	15	13	9	6	4	3	2	Percent
ย้ายภายในจังหวัด	9,793	721	571	592	901	1,131	1,107	1,996	1,436	785	317	237	Migrated within province
เขตการปกครอง	9,793	721	571	592	901	1,131	1,107	1,996	1,436	785	317	237	Area
จากในเขตเทศบาล	4,914	395	280	287	393	555	540	1,023	724	426	169	123	From municipal area
จากนอกเขตเทศบาล	4,646	325	291	304	495	549	522	896	674	345	137	109	From non-municipal area
ไม่ทราบเขต	233	1	-	1	13	28	46	76	39	14	10	5	Unknown area
อำเภอ	9,793	721	571	592	901	1,131	1,107	1,996	1,436	785	317	237	Amphoe
อำเภอเดียวกัน	6,788	535	436	398	548	754	730	1,351	1,015	601	238	181	Within amphoe
ต่างอำเภอ	2,750	177	125	188	341	350	333	568	381	169	68	50	Different amphoe
ไม่ทราบอำเภอ	255	10	10	6	12	27	44	76	40	16	10	6	Unknown amphoe
ย้ายมาจากจังหวัดอื่น	16,547	1,891	857	987	1,656	1,780	1,944	3,235	2,095	1,158	573	371	Migrated from other province
จากในเขตเทศบาล	8,612	928	441	606	879	855	992	1,655	1,149	618	299	191	From municipal area
จากนอกเขตเทศบาล	7,933	963	415	381	778	925	952	1,581	945	540	274	180	From non-municipal area
ไม่ทราบเขต	2	-	-	-	-	-	-	-	2	-	-	-	Unknown area
ย้ายมาจากจังหวัด	16,547	1,891	857	987	1,656	1,780	1,944	3,235	2,095	1,158	573	371	Migrated from province
กรุงเทพมหานคร	1,598	102	88	128	73	130	200	338	251	148	86	54	Bangkok Metropolis
กาญจนบุรี	2,042	259	97	74	228	291	267	420	240	100	53	13	Kanchanaburi
จันทบุรี	29	2	1	4	-	1	2	11	6	1	-	-	Chanthaburi
ฉะเชิงเทรา	52	4	3	4	2	6	10	9	11	2	1	-	Chachoengsao
ชลบุรี	189	6	7	11	24	14	31	45	27	11	11	1	Chon Buri
ชัยนาท	32	5	-	4	-	4	2	10	3	4	-	-	Chai Nat
ตราด	10	-	-	-	2	1	2	1	-	1	1	-	Trat
นครนายก	20	-	-	-	-	10	2	1	1	5	1	-	Nakhon Nayok

ตารางที่ 19 ประชากรที่ย้ายถิ่นภายใน 5 ปี จำแนกตามสถานที่อยู่ก่อนย้าย กลุ่มอายุ และเพศ (ต่อ)

Table 19 Population who migrated within previous five years by previous place of residence, age group and sex (Contd.)

สถานที่อยู่ก่อนย้าย และเพศ	รวม Total	กลุ่มอายุ Age group											Previous place of residence and sex
		0 - 4	5 - 9	10 - 14	15 - 19	20 - 24	25 - 29	30 - 39	40 - 49	50 - 59	60 - 69	70 ขึ้นไป and over	
นครปฐม	1,653	238	80	74	201	160	193	286	187	134	44	57	Nakhon Pathom
นนทบุรี	147	1	7	24	28	11	7	26	19	5	16	3	Nonthaburi
ปทุมธานี	113	9	5	13	11	6	6	27	19	13	1	2	Pathum Thani
ประจวบคีรีขันธ์	342	15	12	20	35	46	50	79	41	27	10	8	Prachuap Khiri Khan
ปราจีนบุรี	32	3	1	1	2	4	1	6	3	8	1	1	Prachin Buri
พระนครศรีอยุธยา	73	1	6	6	6	3	11	12	10	8	6	5	Phra Nakhon Si Ayutthaya
เพชรบุรี	2,660	390	159	167	261	254	268	482	309	186	120	66	Phetchaburi
ระยอง	69	7	6	6	12	4	3	16	8	3	2	1	Rayong
ราชบุรี	-	-	-	-	-	-	-	-	-	-	-	-	Ratchaburi
ลพบุรี	57	1	2	8	5	5	2	13	8	10	1	1	Lop Buri
สมุทรปราการ	152	14	12	11	6	26	17	20	24	19	2	1	Samut Prakarn
สมุทรสงคราม	460	32	26	22	43	41	44	108	55	49	20	22	Samut Songkhram
สมุทรสาคร	442	28	19	16	100	69	45	67	38	29	21	9	Samut Sakhon
สระแก้ว	42	-	2	11	7	5	7	8	3	-	-	-	Sa Kaeo
สระบุรี	55	3	2	7	3	9	5	5	12	4	4	1	Saraburi
สิงห์บุรี	12	-	1	1	-	1	2	3	3	-	-	1	Sing Buri
สุพรรณบุรี	2,721	610	151	119	209	237	305	430	313	187	91	68	Suphanburi
อ่างทอง	31	2	3	-	1	3	4	9	6	1	-	-	Ang Thong
กำแพงเพชร	79	5	8	6	6	11	6	22	8	4	4	-	Kamphaeng Phet
เชียงใหม่	151	2	7	14	26	25	23	26	19	5	4	1	Chiang Rai
เชียงใหม่	116	9	4	6	4	25	23	26	12	8	-	-	Chiang Mai
ตาก	74	-	8	11	5	12	8	13	11	4	1	1	Tak
นครสวรรค์	82	5	6	2	1	8	8	19	20	10	1	2	Nakhon Sawan
น่าน	22	-	1	3	4	1	4	5	3	1	-	-	Nan
พะเยา	34	-	-	3	2	5	9	9	3	1	-	1	Phayao
พิจิตร	72	3	5	7	7	5	7	13	11	10	2	2	Phichit

ตารางที่ 19 ประชากรที่ย้ายถิ่นภายใน 5 ปี จำแนกตามสถานที่อยู่ก่อนย้าย กลุ่มอายุ และเพศ (ต่อ)

Table 19 Population who migrated within previous five years by previous place of residence, age group and sex (Contd.)

สถานที่อยู่ก่อนย้าย และเพศ	รวม Total	กลุ่มอายุ Age group											Previous place of residence and sex
		0 - 4	5 - 9	10 - 14	15 - 19	20 - 24	25 - 29	30 - 39	40 - 49	50 - 59	60 - 69	70 ขึ้นไป and over	
พิษณุโลก	56	5	-	3	4	9	12	15	4	4	-	1	Phitsanulok
เพชรบูรณ์	87	5	9	9	5	11	3	20	18	7	1	-	Phetchabun
แพร่	45	4	1	4	6	4	10	6	9	-	2	-	Phrae
แม่ฮ่องสอน	10	-	-	-	5	-	-	1	2	1	1	-	Mae Hong Son
ลำปาง	80	1	1	2	20	7	15	12	15	3	2	1	Lampang
ลำพูน	21	1	-	2	1	1	-	7	6	1	1	-	Lamphun
สุโขทัย	56	3	1	4	9	8	1	14	10	3	3	2	Sukhothai
อุดรดิตถ์	50	-	-	5	4	1	6	15	16	1	-	1	Uttaradit
อุทัยธานี	42	1	1	-	2	7	10	9	3	2	4	3	Uthai Thani
กาฬสินธุ์	61	3	4	2	7	10	7	16	9	2	-	-	Kalasin
ขอนแก่น	167	5	6	12	27	19	27	37	21	11	-	2	Khon kaen
ชัยภูมิ	105	5	6	7	7	22	10	13	22	13	1	1	Chaiyaphum
นครพนม	33	1	2	1	6	2	9	7	2	1	-	-	Nakhon phanom
นครราชสีมา	172	7	5	7	23	23	24	44	20	9	8	4	Nakhon Ratchasima
บุรีรัมย์	138	5	5	10	8	12	26	41	21	5	4	1	Buri Ram
มหาสารคาม	79	2	3	2	10	5	12	26	12	4	3	-	Maha Sarakham
มุกดาหาร	19	-	1	1	-	1	8	5	3	-	-	-	Mukdahan
ยโสธร	32	-	1	-	1	5	6	10	8	-	1	-	Yasothon
ร้อยเอ็ด	162	4	4	14	14	21	11	45	33	13	4	1	Roi Et
เลย	64	6	1	-	4	15	5	25	7	-	-	1	Loei
ศรีสะเกษ	84	2	3	6	8	15	8	25	12	5	-	1	Si Sa Ket
สกลนคร	53	4	7	-	4	13	11	9	4	3	-	-	Sakon Nakhon
สุรินทร์	123	4	7	3	8	14	19	37	20	5	5	1	Surin
หนองคาย	68	1	2	3	6	5	17	19	7	2	5	1	Nong Khai
อุดรธานี	101	4	6	1	11	14	14	30	10	8	1	1	Udon Thani
อุบลราชธานี	134	8	1	7	8	32	24	29	13	10	1	1	Ubon Ratchathani

ตารางที่ 21 ประชากร จำแนกตามการมีชื่อในทะเบียนบ้าน เพศ และเขตการปกครอง

Table 21 Population by house-registration, sex and area

การมีชื่อในทะเบียนบ้าน	ประชากร Population			ในเขตเทศบาล Municipal area			นอกเขตเทศบาล Non-municipal area			House-registration
	รวม	ชาย	หญิง	รวม	ชาย	หญิง	รวม	ชาย	หญิง	
	Total	Male	Female	Total	Male	Female	Total	Male	Female	
ยอดรวม	796,748	385,148	411,600	317,886	149,460	168,426	478,861	235,688	243,173	Total
มีในบ้านที่อาศัยอยู่	658,526	313,213	345,313	247,628	115,343	132,285	410,898	197,870	213,027	Have in this household
มีอยู่ที่อื่น										Have in other place
จังหวัดนี้	83,831	42,051	41,780	40,663	19,023	21,639	43,168	23,028	20,140	This province
จังหวัดอื่น	34,329	18,772	15,557	16,252	8,013	8,239	18,077	10,759	7,318	Other province
ไม่มีในประเทศไทย										Do not have in Thailand
แต่มีในประเทศอื่น	16,508	9,270	7,238	10,888	5,858	5,030	5,621	3,413	2,208	but in other country
ไม่มีที่ใดเลย	3,342	1,713	1,629	2,305	1,129	1,176	1,037	584	453	Not at all
ไม่ทราบ	212	129	83	151	95	57	61	35	26	Unknown

ตารางที่ 22 ครัวเรือนส่วนบุคคล จำแนกตามกลุ่มอายุของหัวหน้าครัวเรือน เพศ และเขตการปกครอง

Table 22 Private households by age group of households head, sex and area

กลุ่มอายุ ของหัวหน้าครัวเรือน	รวม Total	เขตการปกครอง Area		Age group of households head
		ในเขตเทศบาล Municipal area	นอกเขตเทศบาล Non-municipal area	
ยอดรวม	233,704	91,664	142,040	Total
น้อยกว่า 14 ปี	79	31	49	Less than 14
14 - 19	1,369	670	699	14 - 19
20 - 24	4,309	1,961	2,348	20 - 24
25 - 29	9,033	3,733	5,299	25 - 29
30 - 34	14,844	5,973	8,872	30 - 34
35 - 39	21,108	8,249	12,859	35 - 39
40 - 44	26,419	10,108	16,311	40 - 44
45 - 49	30,181	11,595	18,587	45 - 49
50 - 54	29,378	11,630	17,749	50 - 54
55 - 59	25,774	10,117	15,657	55 - 59
60 - 64	20,775	8,131	12,644	60 - 64
65 - 69	15,394	5,922	9,472	65 - 69
70 - 74	14,442	5,520	8,922	70 - 74
75 - 79	10,414	4,063	6,350	75 - 79
80 - 84	6,492	2,582	3,909	80 - 84
85 ขึ้นไป	3,694	1,380	2,314	85 and over

ตารางที่ 22 ครีวเรือนส่วนบุคคล จำแนกตามกลุ่มอายุของหัวหน้าครัวเรือน เพศ และเขตการปกครอง (ต่อ)

Table 22 Private households by age group of households head, sex and area (Contd.)

กลุ่มอายุ ของหัวหน้าครัวเรือน	รวม Total	เขตการปกครอง Area		Age group of households head
		ในเขตเทศบาล Municipal area	นอกเขตเทศบาล Non-municipal area	
หัวหน้าครัวเรือนชาย	141,743	54,100	87,643	Male head
น้อยกว่า 14 ปี	53	21	32	Less than 14
14 - 19	757	344	413	14 - 19
20 - 24	2,654	1,155	1,499	20 - 24
25 - 29	5,796	2,358	3,438	25 - 29
30 - 34	9,658	3,834	5,824	30 - 34
35 - 39	13,569	5,329	8,240	35 - 39
40 - 44	16,878	6,284	10,594	40 - 44
45 - 49	19,157	7,223	11,934	45 - 49
50 - 54	18,238	6,966	11,272	50 - 54
55 - 59	15,770	5,986	9,784	55 - 59
60 - 64	12,408	4,710	7,698	60 - 64
65 - 69	8,801	3,219	5,581	65 - 69
70 - 74	7,910	2,860	5,050	70 - 74
75 - 79	5,421	2,043	3,378	75 - 79
80 - 84	3,036	1,166	1,869	80 - 84
85 ขึ้นไป	1,636	601	1,035	85 and over

ตารางที่ 22 ครัวเรือนส่วนบุคคล จำแนกตามกลุ่มอายุของหัวหน้าครัวเรือน เพศ และเขตการปกครอง (ต่อ)

Table 22 Private households by age group of households head, sex and area (Contd.)

กลุ่มอายุ ของหัวหน้าครัวเรือน	รวม Total	เขตการปกครอง Area		Age group of households head
		ในเขตเทศบาล Municipal area	นอกเขตเทศบาล Non-municipal area	
หัวหน้าครัวเรือนหญิง	91,962	37,564	54,397	Female head
น้อยกว่า 14 ปี	26	10	17	Less than 14
14 - 19	611	326	286	14 - 19
20 - 24	1,654	806	849	20 - 24
25 - 29	3,237	1,376	1,861	25 - 29
30 - 34	5,186	2,138	3,048	30 - 34
35 - 39	7,539	2,920	4,618	35 - 39
40 - 44	9,541	3,824	5,717	40 - 44
45 - 49	11,024	4,372	6,653	45 - 49
50 - 54	11,141	4,664	6,477	50 - 54
55 - 59	10,003	4,130	5,873	55 - 59
60 - 64	8,367	3,421	4,946	60 - 64
65 - 69	6,593	2,703	3,890	65 - 69
70 - 74	6,532	2,660	3,872	70 - 74
75 - 79	4,993	2,021	2,972	75 - 79
80 - 84	3,456	1,416	2,040	80 - 84
85 ขึ้นไป	2,058	779	1,279	85 and over

ตารางคะแนน

สารบัญตารางสถิติ

ตารางคะหะ

- ตารางที่ 1 คริวเรือส่วนบุคคล จำแนกตามประเภทของที่อยู่อาศัย การครอบครองที่อยู่อาศัย และเขตการปกครอง
- ตารางที่ 2 คริวเรือส่วนบุคคล จำแนกตามประเภทของที่อยู่อาศัย ลักษณะของที่อยู่อาศัย และเขตการปกครอง
- ตารางที่ 3 คริวเรือส่วนบุคคล จำแนกตามการถือกรรมสิทธิ์ที่ดิน การครอบครองที่อยู่อาศัย และเขตการปกครอง
- ตารางที่ 4 คริวเรือส่วนบุคคล จำแนกตามขนาดของครัวเรือน ประเภทของที่อยู่อาศัย และเขตการปกครอง
- ตารางที่ 5 คริวเรือส่วนบุคคล จำแนกตามเชื้อเพลิงส่วนใหญ่ที่ใช้ในการประกอบอาหาร ประเภทของที่อยู่อาศัย และเขตการปกครอง
- ตารางที่ 6 คริวเรือส่วนบุคคล จำแนกตามลักษณะการใช้ส้วม ประเภทของที่อยู่อาศัย และเขตการปกครอง
- ตารางที่ 7 คริวเรือส่วนบุคคล จำแนกตามแหล่งที่มาของน้ำดื่ม และน้ำใช้ส่วนใหญ่ ประเภทของที่อยู่อาศัย และเขตการปกครอง
- ตารางที่ 8 คริวเรือส่วนบุคคล จำแนกตามการเป็นเจ้าของเครื่องใช้ การมีอุปกรณ์เทคโนโลยี และเขตการปกครอง

ตารางที่ 1 ครัวเรือนส่วนบุคคล จำแนกตามประเภทของที่อยู่อาศัย การครอบครองที่อยู่อาศัย และเขตการปกครอง

Table 1 Private households by type of living quarters, tenure of living quarters and area

ประเภทของที่อยู่อาศัย และการครอบครองที่อยู่อาศัย	รวม Total		ในเขตเทศบาล Municipal area		นอกเขตเทศบาล Non-municipal area		Type of living quarters and tenure of living quarters
	ครัวเรือน	ร้อยละ	ครัวเรือน	ร้อยละ	ครัวเรือน	ร้อยละ	
	Households	Percent	Households	Percent	Households	Percent	
ประเภทของที่อยู่อาศัย	233,704	100.0	91,664	100.0	142,040	100.0	Type of living quarters
บ้านเดี่ยว	194,841	83.4	66,370	72.4	128,471	90.4	Detached house
ทาวน์เฮ้าส์/บ้านแฝด/ทาวน์โฮม	8,473	3.6	4,522	4.9	3,951	2.8	Town house/Duplex/Town Home
คอนโดมิเนียม/แมนชั่น	208	0.1	126	0.1	83	0.1	Condomenium/Mansion
แฟลต/อพาร์ทเมนท์/หอพัก	2,325	1.0	1,851	2.0	474	0.3	Flat/Apartment/Hostel
ตึกแถว/ห้องแถว/เรือนแถว	26,444	11.3	18,022	19.7	8,423	5.9	Row house/Shop house/Row room
ห้องภายในบ้าน	641	0.3	390	0.4	252	0.2	Room in house
เรือ/แพ/รถ	27	-	20	-	6	-	Boat/Raft/Motor vehicle
อื่น ๆ ^{1/}	745	0.3	364	0.4	381	0.3	Others ^{1/}
ไม่ทราบ	-	-	-	-	-	-	Unknown
การครอบครองที่อยู่อาศัย	233,704	100.0	91,664	100.0	142,040	100.0	Tenure of living quarters
เป็นเจ้าของมีภาระการผ่อนชำระ	19,293	8.3	8,500	9.3	10,793	7.6	Owner to pay by installment
เป็นเจ้าของไม่มีภาระการผ่อนชำระ	180,680	77.3	62,890	68.6	117,790	82.9	Owner not pay by installment
เช่าซื้อ	1,229	0.5	636	0.7	593	0.4	Hire purchaser
เช่า	19,525	8.4	12,890	14.1	6,636	4.7	Rent
อยู่โดยไม่เสียค่าเช่า เพราะเป็นส่วนหนึ่งของค่าจ้าง	4,341	1.9	1,607	1.8	2,734	1.9	Payment in kind for service
อยู่โดยไม่เสียค่าเช่าเพราะให้อยู่เปล่า	6,901	3.0	3,740	4.1	3,161	2.2	Rent free
อื่น ๆ	1,735	0.7	1,401	1.5	334	0.2	Others
ไม่ทราบ	-	-	-	-	-	-	Unknown

1/ รวมที่อยู่อาศัยในสำนักงาน

1/ Including room in office

ตารางที่ 2 ครีวเรือนส่วนบุคคล จำแนกตามประเภทของที่อยู่อาศัย ลักษณะของที่อยู่อาศัย และเขตการปกครอง

Table 2 Private households by type of living quarters, construction materials of dwelling unit and area

ลักษณะของที่อยู่อาศัย และเขตการปกครอง	รวม Total		ประเภทของที่อยู่อาศัย Type of living quarters					Construction materials of dwelling unit and area
	ครัวเรือน Households	ร้อยละ Percent	บ้านเดี่ยว Detached house	ทาวน์เฮ้าส์/บ้านแฝด/ทาวน์โฮม Town house/Duplex/ Town Home	คอนโดมิเนียม/แมนชั่น Condomenium/ Mansion	แฟลต/อพาร์ทเมนท์/หอพัก Flat/Apartment/ Hostel	ตึกแถว/ห้องแถว/เรือนแถว Row house/Shop house/ Row room	
ยอดรวม ^{1/}	232,291	100.0	194,841	8,473	208	2,325	26,444	Total ^{1/}
ตึก	125,805	54.2	93,290	8,473	208	2,194	21,640	Cement or brick
ไม้	54,077	23.3	51,426	-	-	28	2,623	Wood
ครึ่งตึกครึ่งไม้	48,808	21.0	46,523	-	-	103	2,181	Wood and cement or brick
ใช้วัสดุไม่ถาวรในห้องถิ่น ^{2/}	3,270	1.4	3,270	-	-	-	-	Non-permanent materials ^{2/}
ใช้วัสดุใช้แล้ว ^{3/}	245	0.1	245	-	-	-	-	Reused materials ^{3/}
อื่น ๆ	86	-	86	-	-	-	-	Others
ไม่ทราบ	-	-	-	-	-	-	-	Unknown
ในเขตเทศบาล	90,890	100.0	66,370	4,522	126	1,851	18,022	Municipal area
ตึก	51,948	57.2	31,000	4,522	126	1,734	14,567	Cement or brick
ไม้	19,295	21.2	17,209	-	-	26	2,061	Wood
ครึ่งตึกครึ่งไม้	18,827	20.7	17,342	-	-	91	1,394	Wood and cement or brick
ใช้วัสดุไม่ถาวรในห้องถิ่น ^{2/}	678	0.7	678	-	-	-	-	Non-permanent materials ^{2/}
ใช้วัสดุใช้แล้ว ^{3/}	98	0.1	98	-	-	-	-	Reused materials ^{3/}
อื่น ๆ	43	-	43	-	-	-	-	Others
ไม่ทราบ	-	-	-	-	-	-	-	Unknown
นอกเขตเทศบาล	141,401	100.0	128,471	3,951	83	474	8,423	Non-municipal area
ตึก	73,856	52.2	62,290	3,951	83	460	7,073	Cement or brick
ไม้	34,781	24.6	34,217	-	-	2	563	Wood
ครึ่งตึกครึ่งไม้	29,981	21.2	29,181	-	-	13	787	Wood and cement or brick
ใช้วัสดุไม่ถาวรในห้องถิ่น ^{2/}	2,592	1.8	2,592	-	-	-	-	Non-permanent materials ^{2/}
ใช้วัสดุใช้แล้ว ^{3/}	147	0.1	147	-	-	-	-	Reused materials ^{3/}
อื่น ๆ	43	-	43	-	-	-	-	Others
ไม่ทราบ	-	-	-	-	-	-	-	Unknown

1/ ไม่รวมครัวเรือนส่วนบุคคลที่มีที่อยู่อาศัยเป็นห้องภายในบ้าน ที่อยู่อาศัยในสำนักงาน และเรือ แพร รถ

2/ เช่น ไม้ไผ่ ใบจาก ฯลฯ

3/ เช่น หีบ ลัง ฯลฯ

1/ Excluding private households which residence are room in house, room in office and boat/raft/motor vehicle

2/ e.g. Bamboo and thatch

3/ e.g. Boxes and crates

ตารางที่ 3 ครัวเรือนส่วนบุคคล จำแนกตามการถือกรรมสิทธิ์ที่ดิน การครอบครองที่อยู่อาศัย และเขตการปกครอง

Table 3 Private households by land ownership, tenure of living quarters and area

การถือกรรมสิทธิ์ที่ดิน และเขตการปกครอง	รวม Total		การครอบครองที่อยู่อาศัย Tenure of living quarters			Land ownership and area
	ครัวเรือน Households	ร้อยละ Percent	เป็นเจ้าของมีภาระการผ่อนชำระ Owner to pay by installment	เป็นเจ้าของไม่มีภาระการผ่อนชำระ Owner not pay by installment	เช่าซื้อ Hire purchaser	
ยอดรวม	201,202	100.0	19,293	180,680	1,229	Total
เป็นเจ้าของ	178,779	88.9	13,602	164,837	340	Owner
เช่าซื้อที่ดิน	6,154	3.1	3,371	2,356	427	Hire purchaser
เช่า	7,806	3.9	1,666	5,716	424	Rent
ไม่เสียค่าเช่าที่ดิน	7,693	3.8	520	7,135	38	Rent free
อื่น ๆ	771	0.4	136	635	-	Others
ไม่ทราบ	-	-	-	-	-	Unknown
ในเขตเทศบาล	72,026	100.0	8,500	62,890	636	Municipal area
เป็นเจ้าของ	62,813	87.2	5,937	56,720	156	Owner
เช่าซื้อที่ดิน	2,823	3.9	1,500	1,061	262	Hire purchaser
เช่า	3,929	5.5	825	2,913	190	Rent
ไม่เสียค่าเช่าที่ดิน	2,267	3.1	181	2,059	28	Rent free
อื่น ๆ	194	0.3	58	137	-	Others
ไม่ทราบ	-	-	-	-	-	Unknown
นอกเขตเทศบาล	129,176	100.0	10,793	117,790	593	Non-municipal area
เป็นเจ้าของ	115,966	89.8	7,665	108,117	184	Owner
เช่าซื้อที่ดิน	3,331	2.6	1,871	1,295	165	Hire purchaser
เช่า	3,877	3.0	840	2,803	234	Rent
ไม่เสียค่าเช่าที่ดิน	5,426	4.2	339	5,076	11	Rent free
อื่น ๆ	576	0.4	78	499	-	Others
ไม่ทราบ	-	-	-	-	-	Unknown

ตารางที่ 4 ครั้วเรือนส่วนบุคคล จำแนกตามขนาดของครั้วเรือน ประเภทของที่อยู่อาศัย และเขตการปกครอง

Table 4 Private households by size of household, type of living quarters and area

ขนาดของครั้วเรือน และเขตการปกครอง	รวม Total		ประเภทของที่อยู่อาศัย Type of living quarters									
	ครั้วเรือน Households	ร้อยละ Percent	บ้านเดี่ยว Detached house	ทาวน์เฮ้าส์/ บ้านแฝด/ ทาวน์โฮม Town house/ Duplex/ Town Home	คอนโด- มิเนียม/ แมนชั่น Condo- menium/ Mansion	แฟลต/ อพาร์ทเมนท์/ หอพัก Flat/ Apartment/ Hostel	ตึกแถว/ ห้องแถว/ เรือนแถว Row house/ Shop house/ Row room	ห้อง ภายในบ้าน Room in house	เรือ/ แพ/รถ Boat/ Raft/ Motor vehicle	อื่น ๆ ^{1/} Others ^{1/}	ไม่ทราบ Unknown	Household size and area
ยอดรวม	233,704	100.0	194,841	8,473	208	2,325	26,444	641	27	745	-	Total
1 คน	37,568	16.1	26,795	1,864	112	1,521	6,877	125	8	267	-	1 person
2 คน	48,036	20.6	37,771	2,110	40	308	7,439	190	8	170	-	2 persons
3 คน	49,891	21.3	42,266	1,855	18	218	5,261	146	5	120	-	3 persons
4 คน	44,481	19.0	38,934	1,483	18	221	3,646	92	2	85	-	4 persons
5 คน	25,075	10.7	22,560	647	6	33	1,746	46	1	36	-	5 persons
6 คน	15,650	6.7	14,434	294	11	18	835	26	-	33	-	6 persons
7 คน	5,428	2.3	4,999	100	-	4	305	10	-	10	-	7 persons
8 คน	3,383	1.4	3,167	50	1	2	147	4	1	11	-	8 persons
9 คน	1,750	0.7	1,644	24	1	1	75	1	-	4	-	9 persons
10 คนขึ้นไป	2,444	1.0	2,272	45	1	1	113	1	1	9	-	10 persons and over
ในเขตเทศบาล	91,664	100.0	66,370	4,522	126	1,851	18,022	390	20	364	-	Municipal area
1 คน	17,274	18.8	9,978	1,068	72	1,312	4,620	89	5	130	-	1 person
2 คน	19,843	21.6	13,224	1,182	20	181	5,011	131	8	86	-	2 persons
3 คน	18,878	20.6	13,996	980	13	148	3,604	68	4	65	-	3 persons
4 คน	16,113	17.6	12,564	721	8	174	2,560	51	2	33	-	4 persons
5 คน	9,080	9.9	7,492	337	3	22	1,183	24	1	18	-	5 persons
6 คน	5,577	6.1	4,797	137	8	8	596	13	-	17	-	6 persons
7 คน	2,005	2.2	1,738	42	-	3	209	9	-	5	-	7 persons
8 คน	1,207	1.3	1,061	30	-	2	109	3	-	4	-	8 persons
9 คน	691	0.8	630	6	1	1	49	1	-	3	-	9 persons
10 คนขึ้นไป	995	1.1	890	17	-	-	82	1	-	4	-	10 persons and over

ตารางที่ 4 ครั้วเรือนส่วนบุคคล จำแนกตามขนาดของครั้วเรือน ประเภทของที่อยู่อาศัย และเขตการปกครอง (ต่อ)

Table 4 Private households by size of household, type of living quarters and area (Contd.)

ขนาดของครั้วเรือน และเขตการปกครอง	รวม Total		ประเภทของที่อยู่อาศัย Type of living quarters									Household size and area
	ครั้วเรือน Households	ร้อยละ Percent	บ้านเดี่ยว Detached house	ทาวน์เฮ้าส์/ บ้านแฝด/ ทาวน์โฮม Town house/ Duplex/ Town Home	คอนโด- มิเนียม/ แมนชั่น Condo- menium/ Mansion	แฟลต/ อพาร์ทเมนท์/ หอพัก Flat/ Apartment/ Hostel	ตึกแถว/ ห้องแถว/ เรือนแถว Row house/ Shop house/ Row room	ห้อง ภายในบ้าน Room in house	เรือ/ แพ/รถ Boat/ Raft/ Motor vehicle	อื่น ๆ ^{1/} Others ^{1/}	ไม่ทราบ Unknown	
นอกเขตเทศบาล	142,040	100.0	128,471	3,951	83	474	8,423	252	6	381	-	Non-municipal area
1 คน	20,294	14.3	16,817	796	40	209	2,257	36	3	137	-	1 person
2 คน	28,193	19.8	24,547	928	20	126	2,428	58	-	84	-	2 persons
3 คน	31,012	21.8	28,270	875	5	70	1,657	79	1	56	-	3 persons
4 คน	28,367	20	26,369	762	10	47	1,086	41	-	52	-	4 persons
5 คน	15,995	11.3	15,068	309	3	11	564	21	-	18	-	5 persons
6 คน	10,073	7.1	9,637	157	3	9	239	13	-	16	-	6 persons
7 คน	3,422	2.4	3,261	57	-	1	96	1	-	5	-	7 persons
8 คน	2,175	1.5	2,106	20	1	-	38	2	1	7	-	8 persons
9 คน	1,059	0.7	1,013	18	-	-	26	-	-	1	-	9 persons
10 คนขึ้นไป	1,449	1.0	1,382	28	1	1	31	-	1	6	-	10 persons and over

1/ รวมที่อยู่อาศัยในสำนักงาน

1/ Including room in office

ตารางที่ 5ครัวเรือนส่วนบุคคล จำแนกตามเชื้อเพลิงส่วนใหญ่ที่ใช้ในการประกอบอาหาร ประเภทของที่อยู่อาศัย และเขตการปกครอง

Table 5 Private households by major source of cooking fuel, type of living quarters and area

เชื้อเพลิงที่ใช้ในการประกอบอาหาร และเขตการปกครอง	รวม Total		ประเภทของที่อยู่อาศัย Type of living quarters										Cooking fuel and area
	ครัวเรือน Households	ร้อยละ Percent	บ้านเดี่ยว Detached house	ทาวน์เฮ้าส์/ บ้านแฝด/ ทาวน์โฮม Town house/ Duplex/ Town Home	คอนโด- มิเนียม/ แมนชั่น Condo- menium/ Mansion	แฟลต/ อพาร์ทเมนท์/ หอพัก Flat/ Apartment/ Hostel	ตึกแถว/ ห้องแถว/ เรือนแถว Row house/ Shop house/ Row room	ห้อง ภายในบ้าน Room in house	เรือ/ แพ/รถ Boat/ Raft/ Motor vehicle	อื่น ๆ ^{1/} Others ^{1/}	ไม่ทราบ Unknown		
ยอดรวม	233,704	100.0	194,841	8,473	208	2,325	26,444	641	27	745	-	Total	
ก๊าซ	209,972	89.8	177,345	8,473	-	-	22,872	641	17	623	-	Gas	
ถ่าน/ฟืน/เศษไม้	14,349	6.1	13,762	-	-	-	524	-	3	60	-	Charcoal/Wood/Scrab wood	
ไฟฟ้า	5,103	2.2	1,517	-	208	2,325	1,040	-	-	13	-	Electricity	
น้ำมันก๊าด/อื่น ๆ	104	-	91	-	-	-	13	-	-	-	-	Kerosene/Others	
ไม่มีการหุงต้ม	4,153	1.8	2,117	-	-	-	1,989	-	7	42	-	Not cooking	
ไม่ทราบ	23	-	9	-	-	-	6	-	-	7	-	Unknown	
ในเขตเทศบาล	91,664	100.0	66,370	4,522	126	1,851	18,022	390	20	364	-	Municipal area	
ก๊าซ	83,023	90.6	62,254	4,522	-	-	15,543	390	10	304	-	Gas	
ถ่าน/ฟืน/เศษไม้	2,866	3.1	2,573	-	-	-	266	-	3	24	-	Charcoal/Wood/Scrab wood	
ไฟฟ้า	3,103	3.4	410	-	126	1,851	704	-	-	12	-	Electricity	
น้ำมันก๊าด/อื่น ๆ	32	-	27	-	-	-	5	-	-	-	-	Kerosene/Others	
ไม่มีการหุงต้ม	2,626	2.9	1,098	-	-	-	1,497	-	7	24	-	Not cooking	
ไม่ทราบ	14	-	7	-	-	-	6	-	-	-	-	Unknown	
นอกเขตเทศบาล	142,040	100.0	128,471	3,951	83	474	8,423	252	6	381	-	Non-municipal area	
ก๊าซ	126,948	89.4	115,091	3,951	-	-	7,329	252	6	319	-	Gas	
ถ่าน/ฟืน/เศษไม้	11,483	8.1	11,189	-	-	-	258	-	-	36	-	Charcoal/Wood/Scrab wood	
ไฟฟ้า	2,001	1.4	1,107	-	83	474	336	-	-	1	-	Electricity	
น้ำมันก๊าด/อื่น ๆ	72	0.1	63	-	-	-	8	-	-	-	-	Kerosene/Others	
ไม่มีการหุงต้ม	1,528	1.1	1,019	-	-	-	491	-	-	18	-	Not cooking	
ไม่ทราบ	9	-	2	-	-	-	-	-	-	7	-	Unknown	

1/ รวมที่อยู่อาศัยในสำนักงาน

1/ Including room in office

ตารางที่ 6 คริวเรือนส่วนบุคคล จำแนกตามลักษณะการใช้ส้วม ประเภทของที่อยู่อาศัย และเขตการปกครอง

Table 6 Private households by toilet facility, type of living quarters and area

ลักษณะการใช้ส้วม และเขตการปกครอง	รวม Total		ประเภทของที่อยู่อาศัย Type of living quarters									Toilet facility and area
	ครัวเรือน Households	ร้อยละ Percent	บ้านเดี่ยว Detached house	ทาวน์เฮ้าส์/ บ้านแฝด/ ทาวน์โฮม Town house/ Duplex/ Town Home	คอนโด- มิเนียม/ แมนชั่น Condo- menium/ Mansion	อพาร์ทเมนท์/ หอพัก Apartment/ Hostel	แฟลต/ ทอพัก Flat/ Hostel	ตึกแถว/ ห้องแถว/ เรือนแถว Row house/ Shop house/ Row room	ห้อง ภายในบ้าน Room in house	เรือ/ แพ/รถ Boat/ Raft/ Motor vehicle	อื่น ๆ ^{1/} Others ^{1/}	
ยอดรวม	233,704	100.0	194,841	8,473	208	2,325	26,444	641	27	745	-	Total
ส้วมแบบนั่งห้อยเท้า	69,508	29.7	53,058	5,790	131	1,129	9,055	136	1	208	-	Sitting toilet
ส้วมแบบนั่งยอง	153,275	65.6	132,876	1,923	67	1,184	16,231	485	25	482	-	Squat toilet
ส้วมแบบนั่งห้อยเท้า และส้วมแบบนั่งยอง	10,725	4.6	8,725	759	10	13	1,157	21	-	41	-	Sitting and squat toilet
ส้วมหลุม/ส้วมถึง/ ส้วมถ่ายลงแม่น้ำ ลำคลอง	185	0.1	182	-	-	-	-	-	-	2	-	Pit toilet/ Defecate into river or canal
ไม่มีส้วม	12	-	-	-	-	-	-	-	-	12	-	No toilet
ไม่ทราบ	-	-	-	-	-	-	-	-	-	-	-	Unknown
ในเขตเทศบาล	91,664	100.0	66,370	4,522	126	1,851	18,022	390	20	364	-	Municipal area
ส้วมแบบนั่งห้อยเท้า	32,791	35.8	21,852	2,939	91	962	6,765	76	-	108	-	Sitting toilet
ส้วมแบบนั่งยอง	53,415	58.3	40,619	1,003	31	879	10,334	299	20	229	-	Squat toilet
ส้วมแบบนั่งห้อยเท้า และส้วมแบบนั่งยอง	5,423	5.9	3,870	580	4	11	923	14	-	22	-	Sitting and squat toilet
ส้วมหลุม/ส้วมถึง/ ส้วมถ่ายลงแม่น้ำ ลำคลอง	30	-	29	-	-	-	-	-	-	1	-	Pit toilet/ Defecate into river or canal
ไม่มีส้วม	4	-	-	-	-	-	-	-	-	4	-	No toilet
ไม่ทราบ	-	-	-	-	-	-	-	-	-	-	-	Unknown
นอกเขตเทศบาล	142,040	100.0	128,471	3,951	83	474	8,423	252	6	381	-	Non-municipal area
ส้วมแบบนั่งห้อยเท้า	36,717	25.8	31,206	2,852	40	167	2,291	60	1	101	-	Sitting toilet
ส้วมแบบนั่งยอง	99,860	70.3	92,257	920	36	305	5,897	186	5	253	-	Squat toilet
ส้วมแบบนั่งห้อยเท้า และส้วมแบบนั่งยอง	5,302	3.7	4,855	179	6	2	235	7	-	18	-	Sitting and squat toilet
ส้วมหลุม/ส้วมถึง/ ส้วมถ่ายลงแม่น้ำ ลำคลอง	154	0.1	153	-	-	-	-	-	-	1	-	Pit toilet/ Defecate into river or canal
ไม่มีส้วม	8	-	-	-	-	-	-	-	-	8	-	No toilet
ไม่ทราบ	-	-	-	-	-	-	-	-	-	-	-	Unknown

1/ รวมที่อยู่อาศัยในสำนักงาน

1/ Including room in office

ตารางที่ 7 ครัวเรือนส่วนบุคคล จำแนกตามแหล่งที่มาของน้ำดื่ม และน้ำใช้ส่วนใหญ่ ประเภทของที่อยู่อาศัย และเขตการปกครอง

Table 7 Private households by major source of drinking water and water supply, type of living quarters and area

แหล่งที่มาของน้ำดื่ม น้ำใช้ และเขตการปกครอง	รวม Total		ประเภทของที่อยู่อาศัย Type of living quarters									Source of drinking water, water supply and area	
	ครัวเรือน Households	ร้อยละ Percent	บ้านเดี่ยว Detached house	ทาวน์เฮ้าส์/ บ้านแฝด/ ทาวน์โฮม Town house/ Duplex/ Town Home	คอนโด- มิเนียม/ แมนชั่น Condo- menium/ Mansion	แฟลต/ อพาร์ทเมนท์/ หอพัก Flat/ Apartment/ Hostel	ตึกแถว/ ห้องแถว/ เรือนแถว Row house/ Shop house/ Row room	ห้อง ภายในบ้าน Room in house	เรือ/ แพ/รถ Boat/ Raft/ Motor vehicle	อื่น ๆ ^{1/} Others ^{1/}	ไม่ทราบ Unknown		
ยอดรวม													Total
น้ำดื่ม	233,704	100.0	194,841	8,473	208	2,325	26,444	641	27	745	-	Total	Drinking water
น้ำประปา	10,772	4.6	9,197	187	7	100	1,193	34	4	51	-		Tap water
น้ำประปาผ่านการบำบัด (ต้ม/กรอง)	32,305	13.8	25,317	1,980	35	375	4,365	144	1	88	-		Treated tap water (boiled/filtered)
น้ำบาดาล	1,056	0.5	982	-	-	-	68	-	-	5	-		Underground water
น้ำบ่อ	466	0.2	449	-	-	-	15	-	2	1	-		Well water
น้ำจากแม่น้ำ/ลำธาร/คลอง/ น้ำตก/ภูเขา	201	0.1	191	-	-	-	9	-	-	1	-		River, stream, canal, waterfall, mountain
น้ำฝน	66,682	28.5	65,796	145	-	-	570	98	-	74	-		Rain water
น้ำดื่มบรรจุขวด/ ตู้น้ำดื่มหยอดเหรียญ	122,144	52.3	92,907	6,160	166	1,850	20,150	365	20	526	-		Bottled water, water from vending machine
อื่น ๆ	78	-	3	-	-	-	75	-	-	-	-		Others
ไม่ทราบ	-	-	-	-	-	-	-	-	-	-	-		Unknown
น้ำใช้	233,704	100.0	194,841	8,473	208	2,325	26,444	641	27	745	-	Total	Water supply
น้ำประปา	205,977	88.1	170,073	7,828	183	2,281	24,339	597	22	653	-		Tap water
น้ำประปาผ่านการบำบัด (ต้ม/กรอง)	4,064	1.7	3,385	155	7	21	486	4	-	6	-		Treated tap water (boiled/filtered)
น้ำบาดาล	12,064	5.2	10,154	473	17	23	1,328	21	-	48	-		Underground water
น้ำบ่อ	5,161	2.2	4,980	-	-	-	161	7	3	10	-		Well water
น้ำจากแม่น้ำ/ลำธาร/คลอง/ น้ำตก/ภูเขา	3,372	1.4	3,310	-	-	-	43	3	2	15	-		River, stream, canal, waterfall, mountain
น้ำฝน	2,284	1.0	2,183	17	-	-	73	7	-	4	-		Rain water
อื่น ๆ	782	0.3	755	-	-	-	14	3	-	9	-		Others
ไม่ทราบ	-	-	-	-	-	-	-	-	-	-	-		Unknown

ตารางที่ 7 คริวเรือนส่วนบุคคล จำแนกตามแหล่งที่มาของน้ำดื่ม และน้ำใช้ส่วนใหญ่ ประเภทของที่อยู่อาศัย และเขตการปกครอง (ต่อ)

Table 7 Private households by major source of drinking water and water supply, type of living quarters and area (Contd.)

แหล่งที่มาของน้ำดื่ม น้ำใช้ และเขตการปกครอง	รวม Total		ประเภทของที่อยู่อาศัย Type of living quarters										Source of drinking water, water supply and area
	ครัวเรือน Households	ร้อยละ Percent	บ้านเดี่ยว Detached house	ทาวน์เฮ้าส์/ บ้านแฝด/ ทาวน์โฮม Town house/ Duplex/ Town Home	คอนโด- มิเนียม/ แมนชั่น Condo- menium/ Mansion	แฟลต/ อพาร์ทเมนท์/ หอพัก Flat/ Apartment/ Hostel	ตึกแถว/ ห้องแถว/ เรือนแถว Row house/ Shop house/ Row room	ห้อง ภายในบ้าน Room in house	เรือ/ แพ/รถ Boat/ Raft/ Motor vehicle	อื่น ๆ ^{1/} Others ^{1/}	ไม่ทราบ Unknown		
ในเขตเทศบาล													Municipal area
น้ำดื่ม	91,664	100.0	66,370	4,522	126	1,851	18,022	390	20	364	-		Drinking water
น้ำประปา	4,027	4.4	3,156	113	4	90	627	18	-	18	-		Tap water
น้ำประปาผ่านการบำบัด (ต้ม/กรอง)	13,508	14.7	9,275	895	14	200	2,971	106	1	45	-		Treated tap water (boiled/filtered)
น้ำบาดาล	211	0.2	171	-	-	-	40	-	-	-	-		Underground water
น้ำบ่อ	134	0.1	126	-	-	-	6	-	2	-	-		Well water
น้ำจากแม่น้ำ/ลำธาร/คลอง/ น้ำตก/ภูเขา	40	-	32	-	-	-	7	-	-	1	-		River, stream, canal, waterfall, mountain
น้ำฝน	13,547	14.8	13,220	42	-	-	232	32	-	21	-		Rain water
น้ำดื่มบรรจุขวด/ ตู้น้ำดื่มหยอดเหรียญ	60,121	65.6	40,387	3,472	107	1,561	14,065	233	17	279	-		Bottled water, water from vending machine
อื่น ๆ	75	0.1	2	-	-	-	74	-	-	-	-		Others
ไม่ทราบ	-	-	-	-	-	-	-	-	-	-	-		Unknown
น้ำใช้	91,664	100.0	66,370	4,522	126	1,851	18,022	390	20	364	-		Water supply
น้ำประปา	84,182	91.8	60,359	4,232	117	1,830	16,913	378	16	337	-		Tap water
น้ำประปาผ่านการบำบัด (ต้ม/กรอง)	1,972	2.2	1,473	123	5	6	358	3	-	4	-		Treated tap water (boiled/filtered)
น้ำบาดาล	3,281	3.6	2,473	160	4	15	611	2	-	16	-		Underground water
น้ำบ่อ	1,368	1.5	1,285	-	-	-	75	5	3	-	-		Well water
น้ำจากแม่น้ำ/ลำธาร/คลอง/ น้ำตก/ภูเขา	371	0.4	356	-	-	-	9	-	2	4	-		River, stream, canal, waterfall, mountain
น้ำฝน	75	0.1	64	-	-	-	7	-	-	3	-		Rain water
อื่น ๆ	-	-	-	-	-	-	-	-	-	-	-		Others
ไม่ทราบ	-	-	-	-	-	-	-	-	-	-	-		Unknown

ตารางที่ 7 คริวเรือนส่วนบุคคล จำแนกตามแหล่งที่มาของน้ำดื่ม และน้ำใช้ส่วนใหญ่ ประเภทของที่อยู่อาศัย และเขตการปกครอง (ต่อ)

Table 7 Private households by major source of drinking water and water supply, type of living quarters and area (Contd.)

แหล่งที่มาของน้ำดื่ม น้ำใช้ และเขตการปกครอง	รวม Total		ประเภทของที่อยู่อาศัย Type of living quarters								ไม่ทราบ Unknown	Source of drinking water, water supply and area	
	ครัวเรือน Households	ร้อยละ Percent	บ้านเดี่ยว Detached house	ทาวน์เฮ้าส์/ บ้านแฝด/ ทาวน์โฮม Town house/ Duplex/ Town Home	คอนโด- มิเนียม/ แมนชั่น Condo- menium/ Mansion	แฟลต/ อพาร์ทเมนท์/ หอพัก Flat/ Apartment/ Hostel	ตึกแถว/ ห้องแถว/ เรือนแถว Row house/ Shop house/ Row room	ห้อง ภายในบ้าน Room in house	เรือ/ แพ/รถ Boat/ Raft/ Motor vehicle	อื่น ๆ ^{1/} Others ^{1/}			
นอกเขตเทศบาล													Non-municipal area
น้ำดื่ม	142,040	100.0	128,471	3,951	83	474	8,423	252	6	381	-		Drinking water
น้ำประปา	6,745	4.7	6,041	74	3	10	566	16	4	33	-		Tap water
น้ำประปาผ่านการบำบัด (ต้ม/กรอง)	18,797	13.2	16,042	1,086	20	175	1,395	38	-	42	-		Treated tap water (boiled/filtered)
น้ำบาดาล	845	0.6	811	-	-	-	28	-	-	5	-		Underground water
น้ำบ่อ	332	0.2	323	-	-	-	8	-	-	1	-		Well water
น้ำจากแม่น้ำ/ลำธาร/คลอง/ น้ำตก/ภูเขา	160	0.1	158	-	-	-	2	-	-	-	-		River, stream, canal, waterfall, mountain
น้ำฝน	53,136	37.4	52,576	103	-	-	338	66	-	53	-		Rain water
น้ำดื่มบรรจุขวด/ ตู้น้ำดื่มหยอดเหรียญ	62,023	43.7	52,519	2,688	60	290	6,085	132	3	246	-		Bottled water, water from vending machine
อื่น ๆ	3	-	1	-	-	-	1	-	-	-	-		Others
ไม่ทราบ	-	-	-	-	-	-	-	-	-	-	-		Unknown
น้ำใช้	142,040	100.0	128,471	3,951	83	474	8,423	252	6	381	-		Water supply
น้ำประปา	121,795	85.7	109,715	3,596	67	451	7,425	219	6	316	-		Tap water
น้ำประปาผ่านการบำบัด (ต้ม/กรอง)	2,092	1.5	1,912	31	2	15	128	1	-	2	-		Treated tap water (boiled/filtered)
น้ำบาดาล	8,783	6.2	7,681	313	13	8	717	18	-	32	-		Underground water
น้ำบ่อ	3,793	2.7	3,695	-	-	-	86	2	-	10	-		Well water
น้ำจากแม่น้ำ/ลำธาร/คลอง/ น้ำตก/ภูเขา	3,001	2.1	2,954	-	-	-	34	3	-	11	-		River, stream, canal, waterfall, mountain
น้ำฝน	707	0.5	691	-	-	-	7	3	-	6	-		Rain water
อื่น ๆ	-	-	-	-	-	-	-	-	-	-	-		Others
ไม่ทราบ	-	-	-	-	-	-	-	-	-	-	-		Unknown

1/ รวมที่อยู่อาศัยในสำนักงาน

1/ Including room in office

ตารางที่ 8ครัวเรือนส่วนบุคคล จำแนกตามการเป็นเจ้าของเครื่องใช้ การมีอุปกรณ์เทคโนโลยี และเขตการปกครอง

Table 8 Private households by ownership of appliance, have technology and area

การเป็นเจ้าของเครื่องใช้ การมีอุปกรณ์เทคโนโลยี และเขตการปกครอง	ครัวเรือน Household				ร้อยละการเป็นเจ้าของเครื่องใช้ Percent with ownership of appliance	Ownership of appliance, have technology and area
	รวม Total	ไม่มี None	มี With appliance	ไม่ทราบ Unknown		
ยอดรวม						Total
การเป็นเจ้าของเครื่องใช้	-	-	-	-	-	Ownership of appliance
โทรทัศน์	233,704	7,700	226,004	-	96.7	Television
เครื่องเล่น วีซีดี/ดีวีดี	233,704	56,871	176,833	-	75.7	VCD/DVD player
โทรศัพท์มือถือ	233,704	23,754	209,950	-	89.8	Mobile phone
คอมพิวเตอร์	233,704	171,871	61,831	2	26.5	Computer
ตู้เย็น/ตู้แช่	233,704	24,063	209,641	-	89.7	Fridge/Cold box
ไมโครเวฟ/เตาอบ	233,704	189,469	44,233	3	18.9	Microwave
เครื่องซักผ้า	233,704	93,399	140,304	2	60	Washing machine
เครื่องปรับอากาศ	233,704	185,411	48,292	1	20.7	Air conditioner
รถยนต์ส่วนบุคคล/รถปิกอัพ/รถตู้	233,704	135,020	98,684	1	42.2	Car/Pick-up truck/Van
รถจักรยานยนต์	233,704	35,525	198,177	3	84.8	Motorcycle
รถแทรกเตอร์ 4 ล้อ	233,704	228,159	5,543	3	2.4	4 wheels tractor
รถไถ 2 ล้อ	233,704	220,758	12,941	5	5.5	2 wheels tractor
การมีอุปกรณ์เทคโนโลยี	-	-	-	-	-	Have technology
เคเบิลทีวี	233,704	210,741	22,958	5	9.8	Cable TV
จานดาวเทียม	233,704	161,055	72,639	11	31.1	Satellite dish
อินเทอร์เน็ต	233,704	209,457	24,234	13	10.4	Internet

ตารางที่ 8ครัวเรือนส่วนบุคคล จำแนกตามการเป็นเจ้าของเครื่องใช้ การมีอุปกรณ์เทคโนโลยี และเขตการปกครอง (ต่อ)

Table 8 Private households by ownership of appliance, have technology and area (Contd.)

การเป็นเจ้าของเครื่องใช้ การมีอุปกรณ์เทคโนโลยี และเขตการปกครอง	ครัวเรือน Household				ร้อยละการเป็นเจ้าของเครื่องใช้ Percent with ownership of appliance	Ownership of appliance, have technology and area
	รวม Total	ไม่มี None	มี With appliance	ไม่ทราบ Unknown		
ในเขตเทศบาล						Municipal area
การเป็นเจ้าของเครื่องใช้	-	-	-	-	-	Ownership of appliance
โทรทัศน์	91,664	3,087	88,577	-	96.6	Television
เครื่องเล่น วีซีดี/ดีวีดี	91,664	21,203	70,461	-	76.9	VCD/DVD player
โทรศัพท์มือถือ	91,664	8,775	82,889	-	90.4	Mobile phone
คอมพิวเตอร์	91,664	62,337	29,326	1	32.0	Computer
ตู้เย็น/ตู้แช่	91,664	10,211	81,453	-	88.9	Fridge/Cold box
ไมโครเวฟ/เตาอบ	91,664	70,235	21,428	2	23.4	Microwave
เครื่องซักผ้า	91,664	35,030	56,634	-	61.8	Washing machine
เครื่องปรับอากาศ	91,664	65,939	25,725	-	28.1	Air conditioner
รถยนต์ส่วนบุคคล/รถปิกอัพ/รถตู้	91,664	50,721	40,943	-	44.7	Car/Pick-up truck/Van
รถจักรยานยนต์	91,664	15,719	75,942	3	82.9	Motorcycle
รถแทรกเตอร์ 4 ล้อ	91,664	90,166	1,497	1	1.6	4 wheels tractor
รถไถ 2 ล้อ	91,664	89,751	1,909	4	2.1	2 wheels tractor
การมีอุปกรณ์เทคโนโลยี	-	-	-	-	-	Have technology
เคเบิลทีวี	91,664	79,114	12,547	2	13.7	Cable TV
จานดาวเทียม	91,664	67,229	24,429	6	26.7	Satellite dish
อินเทอร์เน็ต	91,664	78,518	13,138	7	14.3	Internet

ตารางที่ 8ครัวเรือนส่วนบุคคล จำแนกตามการเป็นเจ้าของเครื่องใช้ การมีอุปกรณ์เทคโนโลยี และเขตการปกครอง (ต่อ)

Table 8 Private households by ownership of appliance, have technology and area (Contd.)

การเป็นเจ้าของเครื่องใช้ การมีอุปกรณ์เทคโนโลยี และเขตการปกครอง	ครัวเรือน Household				ร้อยละการเป็นเจ้าของเครื่องใช้ Percent with ownership of appliance	Ownership of appliance, have technology and area
	รวม Total	ไม่มี None	มี With appliance	ไม่ทราบ Unknown		
นอกเขตเทศบาล						Non-municipal area
การเป็นเจ้าของเครื่องใช้	-	-	-	-	-	Ownership of appliance
โทรทัศน์	142,040	4,613	137,427	-	96.8	Television
เครื่องเล่น วีซีดี/ดีวีดี	142,040	35,668	106,372	-	74.9	VCD/DVD player
โทรศัพท์มือถือ	142,040	14,979	127,061	-	89.5	Mobile phone
คอมพิวเตอร์	142,040	109,534	32,505	1	22.9	Computer
ตู้เย็น/ตู้แช่	142,040	13,852	128,188	-	90.2	Fridge/Cold box
ไมโครเวฟ/เตาอบ	142,040	119,234	22,805	1	16.1	Microwave
เครื่องซักผ้า	142,040	58,369	83,670	2	58.9	Washing machine
เครื่องปรับอากาศ	142,040	119,472	22,567	1	15.9	Air conditioner
รถยนต์ส่วนบุคคล/รถปิกอัพ/รถตู้	142,040	84,299	57,741	1	40.7	Car/Pick-up truck/Van
รถจักรยานยนต์	142,040	19,806	122,234	-	86.1	Motorcycle
รถแทรกเตอร์ 4 ล้อ	142,040	137,993	4,047	1	2.8	4 wheels tractor
รถไถ 2 ล้อ	142,040	131,007	11,033	1	7.8	2 wheels tractor
การมีอุปกรณ์เทคโนโลยี	-	-	-	-	-	Have technology
เคเบิลทีวี	142,040	131,627	10,410	2	7.3	Cable TV
จานดาวเทียม	142,040	93,826	48,209	5	33.9	Satellite dish
อินเทอร์เน็ต	142,040	130,939	11,096	5	7.8	Internet

ภาคผนวก

วิธีการประมาณผล

การประมาณผลเพื่อการนำเสนอผลระดับอำเภอ ประกอบด้วย 2 ส่วน คือ ส่วนที่ 1 : ลักษณะทางประชากร และ ส่วนที่ 2 : ลักษณะการอยู่อาศัยของครัวเรือนส่วนบุคคล

กำหนดให้	$h = 1,2,3,4,5$	แทนภาค
	$i = 1,2,3,\dots,A_h$	แทนจังหวัด
	$j = 1,2,3,\dots,B_i$	แทนอำเภอ
	$k = 1,2$	แทนเขตการปกครอง
	$l = 1,2$	แทนเพศ

ส่วนที่ 1 : ลักษณะทางประชากร

การประมาณค่ายอดรวม

1.1 สูตรการคำนวณค่าประมาณยอดรวมของลักษณะที่ต้องการศึกษา Y ของประชากรสำหรับเพศ l เขตการปกครอง k อำเภอ j จังหวัด i ภาค h คือ

$$\hat{Y}_{1hijkl} = \frac{y_{1hijkl}}{x_{1hijkl}} X_{1hijkl} = r_{1hijkl} X_{1hijkl} \quad \dots\dots\dots (1)$$

โดยที่ y_{1hijkl} คือ ค่าของลักษณะที่ต้องการศึกษา Y ของประชากรที่แจงนับได้ทั้งสิ้น สำหรับเพศ l เขตการปกครอง k อำเภอ j จังหวัด i ภาค h

x_{1hijkl} คือ จำนวนคน (ประชากร) ที่แจงนับได้ทั้งสิ้น สำหรับเพศ l เขตการปกครอง k อำเภอ j จังหวัด i ภาค h

X_{1hijkl} คือ จำนวนคน (ประชากร) ทั้งสิ้นที่ได้จากการนับจด สำหรับเพศ l เขตการปกครอง k อำเภอ j จังหวัด i ภาค h

r_{1hijkl} คือ อัตราส่วนของค่าของลักษณะที่ต้องการศึกษา Y ของประชากรที่แจงนับได้ทั้งสิ้น กับจำนวนคน (ประชากร) ที่แจงนับได้ทั้งสิ้น สำหรับเพศ l เขตการปกครอง k อำเภอ j จังหวัด i ภาค h ซึ่ง

$$r_{1hijkl} = \frac{y_{1hijkl}}{x_{1hijkl}} \quad \dots\dots\dots (2)$$

1.2 สูตรการคำนวณค่าประมาณยอดรวมของลักษณะที่ต้องการศึกษา Y ของประชากร สำหรับเขตการปกครอง k อำเภอ j จังหวัด i ภาค h คือ

$$\hat{Y}_{1hijk} = \sum_{l=1}^2 \hat{Y}_{1hijkl} \quad \dots\dots\dots (3)$$

1.3 สูตรการคำนวณค่าประมาณยอดรวมของลักษณะที่ต้องการศึกษา Y ของประชากร สำหรับเขต l อำเภอ j จังหวัด i ภาค h คือ

$$\hat{Y}_{1hijl} = \sum_{k=1}^2 \hat{Y}_{1hijkl} \quad \dots\dots\dots (4)$$

1.4 สูตรการคำนวณค่าประมาณยอดรวมของลักษณะที่ต้องการศึกษา Y ของประชากร สำหรับอำเภอ j จังหวัด i ภาค h คือ

$$\hat{Y}_{1hij} = \sum_{k=1}^2 \hat{Y}_{1hijk} = \sum_{l=1}^2 \hat{Y}_{1hijl} \quad \dots\dots\dots (5)$$

1.5 สูตรการคำนวณค่าประมาณยอดรวมของลักษณะที่ต้องการศึกษา Y ของประชากร สำหรับเขต l เขตการปกครอง k จังหวัด i ภาค h คือ

$$\hat{Y}_{1hikl} = \sum_{j=1}^{B_i} \hat{Y}_{1hijkl} \quad \dots\dots\dots (6)$$

1.6 สูตรการคำนวณค่าประมาณยอดรวมของลักษณะที่ต้องการศึกษา Y ของประชากร สำหรับเขตการปกครอง k จังหวัด i ภาค h คือ

$$\hat{Y}_{1hik} = \sum_{j=1}^{B_i} \hat{Y}_{1hijk} = \sum_{l=1}^2 \hat{Y}_{1hikl} \quad \dots\dots\dots (7)$$

1.7 สูตรการคำนวณค่าประมาณยอดรวมของลักษณะที่ต้องการศึกษา Y ของประชากร สำหรับเขต l จังหวัด i ภาค h คือ

$$\hat{Y}_{1hil} = \sum_{j=1}^{B_i} \hat{Y}_{1hijl} = \sum_{k=1}^2 \hat{Y}_{1hikl} \quad \dots\dots\dots (8)$$

1.8 สูตรการคำนวณค่าประมาณยอดรวมของลักษณะที่ต้องการศึกษา Y ของประชากร สำหรับจังหวัด i ภาค h คือ

$$\hat{Y}_{1hi} = \sum_{j=1}^{B_i} \hat{Y}_{1hij} = \sum_{k=1}^2 \hat{Y}_{1hik} = \sum_{l=1}^2 \hat{Y}_{1hil} \quad \dots\dots\dots (9)$$

1.9 สูตรการคำนวณค่าประมาณยอดรวมของลักษณะที่ต้องการศึกษา Y ของประชากร สำหรับเพศ l เขตการปกครอง k ภาค h คือ

$$\hat{Y}_{1hkl} = \sum_{i=1}^{A_h} \hat{Y}_{1hikl} \quad \dots\dots\dots (10)$$

1.10 สูตรการคำนวณค่าประมาณยอดรวมของลักษณะที่ต้องการศึกษา Y ของประชากร สำหรับเขตการปกครอง k ภาค h คือ

$$\hat{Y}_{1hk} = \sum_{i=1}^{A_h} \hat{Y}_{1hik} = \sum_{l=1}^2 \hat{Y}_{1hkl} \quad \dots\dots\dots (11)$$

1.11 สูตรการคำนวณค่าประมาณยอดรวมของลักษณะที่ต้องการศึกษา Y ของประชากร สำหรับเพศ l ภาค h คือ

$$\hat{Y}_{1hl} = \sum_{i=1}^{A_h} \hat{Y}_{1hil} = \sum_{k=1}^2 \hat{Y}_{1hkl} \quad \dots\dots\dots (12)$$

1.12 สูตรการคำนวณค่าประมาณยอดรวมของลักษณะที่ต้องการศึกษา Y ของประชากร สำหรับภาค h คือ

$$\hat{Y}_{1h} = \sum_{i=1}^{A_h} \hat{Y}_{1hi} = \sum_{k=1}^2 \hat{Y}_{1hk} = \sum_{l=1}^2 \hat{Y}_{1hl} \quad \dots\dots\dots (13)$$

1.13 สูตรการคำนวณค่าประมาณยอดรวมของลักษณะที่ต้องการศึกษา Y ของประชากร สำหรับเขตการปกครอง k ทวีธาอาณาจักร คือ

$$\hat{Y}_{1k} = \sum_{h=1}^5 \hat{Y}_{1hk} \quad \dots\dots\dots (14)$$

1.14 สูตรการคำนวณค่าประมาณยอดรวมของลักษณะที่ต้องการศึกษา Y ของประชากร สำหรับเพศ l ทวีธาอาณาจักร คือ

$$\hat{Y}_{1l} = \sum_{h=1}^2 \hat{Y}_{1hl} \quad \dots\dots\dots (15)$$

1.15 สูตรการคำนวณค่าประมาณยอดรวมของลักษณะที่ต้องการศึกษา Y ของประชากร สำหรับทวีธาอาณาจักร คือ

$$\hat{Y}_1 = \sum_{h=1}^5 \hat{Y}_{1h} = \sum_{k=1}^2 \hat{Y}_{1k} = \sum_{l=1}^2 \hat{Y}_{1l} \quad \dots\dots\dots (16)$$

ส่วนที่ 2 : ลักษณะการอยู่อาศัยของครัวเรือนส่วนบุคคล

การประมาณค่ายอดรวม

2.1 สูตรการคำนวณค่าประมาณยอดรวมของลักษณะที่ต้องการศึกษา Y ของครัวเรือนส่วนบุคคล สำหรับเขตการปกครอง k อำเภอ j จังหวัด i ภาค h คือ

$$\hat{Y}_{21hijk} = \frac{y_{21hijk}}{n_{1hijk}} N_{1hijk} = r_{21hijk} N_{1hijk} \quad \dots\dots\dots (17)$$

โดยที่ y_{21hijk} คือ ค่าของลักษณะที่ต้องการศึกษา Y ของครัวเรือนส่วนบุคคลที่แจงนับได้ทั้งสิ้น สำหรับเขตการปกครอง k อำเภอ j จังหวัด i ภาค h

n_{1hijk} คือ จำนวนครัวเรือนส่วนบุคคลที่แจงนับได้ทั้งสิ้น สำหรับเขตการปกครอง k อำเภอ j จังหวัด i ภาค h

N_{1hijk} คือ จำนวนครัวเรือนส่วนบุคคลทั้งสิ้นที่ได้จากการนับจุด สำหรับเขตการปกครอง k อำเภอ j จังหวัด i ภาค h

r_{21hijk} คือ อัตราส่วนของค่าของลักษณะที่ต้องการศึกษา Y ของครัวเรือนส่วนบุคคลที่แจงนับได้ทั้งสิ้น กับจำนวนครัวเรือนส่วนบุคคลที่แจงนับได้ทั้งสิ้น สำหรับเขตการปกครอง k อำเภอ j จังหวัด i ภาค h ซึ่ง

$$r_{21hijk} = \frac{y_{21hijk}}{n_{1hijk}} \quad \dots\dots\dots (18)$$

2.2 สูตรการคำนวณค่าประมาณยอดรวมของลักษณะที่ต้องการศึกษา Y ของครัวเรือนส่วนบุคคล สำหรับอำเภอ j จังหวัด i ภาค h คือ

$$\hat{Y}_{21hij} = \sum_{k=1}^2 \hat{Y}_{21hijk} \quad \dots\dots\dots (19)$$

2.3 สูตรการคำนวณค่าประมาณยอดรวมของลักษณะที่ต้องการศึกษา Y ของครัวเรือนส่วนบุคคล สำหรับเขตการปกครอง k จังหวัด i ภาค h คือ

$$\hat{Y}_{21hik} = \sum_{j=1}^{B_i} \hat{Y}_{21hijk} \quad \dots\dots\dots (20)$$

2.4 สูตรการคำนวณค่าประมาณยอดรวมของลักษณะที่ต้องการศึกษา Y ของครัวเรือนส่วนบุคคล สำหรับจังหวัด i ภาค h คือ

$$\hat{Y}_{21hi} = \sum_{j=1}^{B_j} \hat{Y}_{21hij} = \sum_{k=1}^2 \hat{Y}_{21hik} \quad \text{..... (21)}$$

2.5 สูตรการคำนวณค่าประมาณยอดรวมของลักษณะที่ต้องการศึกษา Y ของครัวเรือนส่วนบุคคล สำหรับเขตการปกครอง k ภาค h คือ

$$\hat{Y}_{21hk} = \sum_{i=1}^{A_h} \hat{Y}_{21hik} \quad \text{..... (22)}$$

2.6 สูตรการคำนวณค่าประมาณยอดรวมของลักษณะที่ต้องการศึกษา Y ของครัวเรือนส่วนบุคคล สำหรับภาค h คือ

$$\hat{Y}_{21h} = \sum_{i=1}^{A_h} \hat{Y}_{21hi} = \sum_{k=1}^2 \hat{Y}_{21hk} \quad \text{..... (23)}$$

2.7 สูตรการคำนวณค่าประมาณยอดรวมของลักษณะที่ต้องการศึกษา Y ของครัวเรือนส่วนบุคคล สำหรับเขตการปกครอง k ทวีราชอาณาจักร คือ

$$\hat{Y}_{21k} = \sum_{h=1}^5 \hat{Y}_{21hk} \quad \text{..... (24)}$$

2.8 สูตรการคำนวณค่าประมาณยอดรวมของลักษณะที่ต้องการศึกษา Y ของครัวเรือนส่วนบุคคล สำหรับทวีราชอาณาจักร คือ

$$\hat{Y}_{21} = \sum_{h=1}^5 \hat{Y}_{21h} = \sum_{k=1}^2 \hat{Y}_{21k} \quad \text{..... (25)}$$

ตอนที่ 2 ลักษณะทางประชากร							
ถามทุกคน							
ลำดับที่	ชื่อตัวและชื่อสกุล	ความเกี่ยวพันกับหัวหน้าครัวเรือน	เพศ	อายุ	เดือนและปีเกิด		ศาสนา
(มีชื่อในทะเบียนบ้านหรือไม่ก็ได้)	บันทึก ยศ คำนำหน้าชื่อ ชื่อตัวและชื่อสกุล (เรียงตามลำดับ) ดังนี้	".....(ชื่อ)..... เป็นอะไร กับหัวหน้าครัวเรือน"		".....(ชื่อ)..... อายุเท่าใด"	".....(ชื่อ)..... เกิดเดือน และปีอะไร"		".....(ชื่อ)..... นับถือ ศาสนาอะไร"
	หัวหน้าครัวเรือน ภรรยาหรือสามี บุตรที่ยังไม่ได้สมรส (เรียงตามลำดับอายุมากไปน้อย) บุตรที่สมรสแล้วและคู่สมรส บุตรของบุตร พ่อ แม่ พ่อตา แม่ยาย ปู่ ย่า ตา ยาย ญาติอื่น ๆ ผู้อาศัย/คนรับใช้/คนงาน	บันทึกรหัส สมาชิกในครัวเรือนส่วนบุคคล หัวหน้าครัวเรือน..... 1 ภรรยาหรือสามี..... 2 บุตร (รวมบุตรเลี้ยงและบุตรบุญธรรม) - ยังไม่ได้สมรส..... 3 - สมรสแล้ว..... 4 บุตรชาย บุตรสะใภ้..... 5 บุตรของบุตร..... 6 พ่อ แม่ พ่อตา แม่ยาย ปู่ ย่า ตา ยาย ญาติอื่น ๆ..... 7 ผู้อาศัย/คนรับใช้/คนงาน..... 8 สมาชิกในครัวเรือนกลุ่มบุคคล คนงาน..... 8 พระสงฆ์/เณร..... 9 อื่น ๆ..... 0	บันทึกรหัส ชาย..... 1 หญิง..... 2	บันทึก อายุเต็มปีบริบูรณ์ ถึงวันคล้ายวันเกิด ครั้งสุดท้ายก่อนวันที่ 1 ก.ค. 2553 ถ้าอายุไม่ถึง 1 ปี บันทึก "0" ชิดขวา	บันทึกรหัส - ให้บันทึกรหัส เดือนและปีเกิด เช่น ถ้าเกิดเดือนมิถุนายน พ.ศ. 2525 ให้บันทึก เดือน "6" ปี (พ.ศ.) "525" (ให้บันทึกตัวเลข 3 หลักหลัง) - ถ้าไม่ทราบ เดือนปีเกิด "ไม่ต้องบันทึก"	บันทึกรหัส พุทธ..... 1 อิสลาม..... 2 คริสต์..... 3 ฮินดู..... 4 ซุนนีย์..... 5 ซิกข์..... 6 อื่น ๆ..... 7 ไม่มีศาสนา..... 8	
F1	F2	F3	F4	F5	F6	F7	F8
						2	
						2	
						2	
						2	
						2	
						2	

 0 0 0 3		ตอนที่ 2 ลักษณะทางประชากร (ต่อ)				
ภูมิภาคคน		ภูมิภาคอายุตั้งแต่ 3 ปีขึ้นไป				
สัญชาติ ".....(ชื่อ)..... มีสัญชาติอะไร"	การมีชื่อ ในทะเบียนบ้าน ".....(ชื่อ)..... มีชื่อในทะเบียนบ้านนี้ หรือไม่"	การศึกษา (นับถึงวันที่ 1 ก.ค. 2553)				
		ระดับ ไม่เรียน/ไม่เคยเรียน/ไม่เคยจบชั้นใด..... 0 เรียน/จบในระดับ - ก่อนประถมศึกษา..... 1 - ประถมศึกษา..... 2 - มัธยมศึกษาตอนต้น..... 3 - มัธยมศึกษาตอนปลาย..... 4 - ปวช./ปกศ.ต้น..... 5 - ประกาศนียบัตรสูงกว่ามัธยมศึกษาตอนปลาย..... 6 - อนุปริญญา..... 7 - ปวส./ปวท./ปกศ.สูง..... 8 - ปริญญาตรี..... 9 - ประกาศนียบัตรสูงกว่าปริญญาตรี..... 10 - ปริญญาโท..... 11 - ประกาศนียบัตรสูงกว่าปริญญาโท..... 12 - ปริญญาเอก..... 13 - ประกาศนียบัตรสูงกว่าปริญญาเอก/ แพทย์เฉพาะทาง..... 14 - การศึกษาออกโรงเรียน (กศน.)..... 15 - การศึกษาโรงเรียนนานาชาติ..... 16	บัณฑิตรหัส	ระดับ - พุทธศึกษา พระปริยัติธรรม - แผนกธรรม (นักธรรมตรี-โท-เอก)..... 17 - แผนกบาลี (บาลีประโยค, เปรียญธรรมประโยค)... 18 - ปอเนาะ..... 19 - การศึกษาอื่น ๆ (หลักสูตรวิชาชีพระยะสั้น...)..... 20	บัณฑิตรหัส	ภูมิภาคเฉพาะ ผู้ที่กำลังเรียนใน F11
- ถ้ามีสัญชาติ ให้บันทึก "สัญชาติ" เช่น สัญชาติ ไทย รหัส <input type="text" value="7"/> <input type="text" value="6"/> <input type="text" value="4"/> สัญชาติ จีน รหัส <input type="text" value="1"/> <input type="text" value="5"/> <input type="text" value="6"/> สัญชาติ พม่า รหัส <input type="text" value="1"/> <input type="text" value="0"/> <input type="text" value="4"/> - ถ้าไม่มีสัญชาติ ให้บันทึก "ไม่มีสัญชาติ" รหัส <input type="text" value="9"/> <input type="text" value="9"/> <input type="text" value="8"/> (พนักงานแรงงาน เป็นผู้บันทึกรหัส)	บัณฑิตรหัส มีอยู่ที่บ้านนี้..... 1 มีอยู่ที่อื่น - จังหวัดนี้..... 2 - จังหวัดอื่น..... 3 ไม่มีในประเทศไทย แต่มีในประเทศอื่น..... 4 ไม่มีที่ได้เลย..... 5	วิธีการ บันทึก บันทึกกำลังเรียน (F11) และ ชั้นสูงสุดที่เรียนจบ (F12)		ถ้าเรียน • ในประเทศไทย ให้บันทึก ชื่อจังหวัดที่เรียน • ต่างประเทศ ให้บันทึก รหัส "78" (พนักงานแรงงาน เป็นผู้บันทึกรหัส)		
F9	F10	F11		F12		F13
<input type="text"/> <input type="text"/> <input type="text"/>	<input type="text"/>	<input type="text"/> <input type="text"/>	<input type="text"/> <input type="text"/>	<input type="text"/> <input type="text"/>	<input type="text"/> <input type="text"/>	<input type="text"/> <input type="text"/>
<input type="text"/> <input type="text"/> <input type="text"/>	<input type="text"/>	<input type="text"/> <input type="text"/>	<input type="text"/> <input type="text"/>	<input type="text"/> <input type="text"/>	<input type="text"/> <input type="text"/>	<input type="text"/> <input type="text"/>
<input type="text"/> <input type="text"/> <input type="text"/>	<input type="text"/>	<input type="text"/> <input type="text"/>	<input type="text"/> <input type="text"/>	<input type="text"/> <input type="text"/>	<input type="text"/> <input type="text"/>	<input type="text"/> <input type="text"/>
<input type="text"/> <input type="text"/> <input type="text"/>	<input type="text"/>	<input type="text"/> <input type="text"/>	<input type="text"/> <input type="text"/>	<input type="text"/> <input type="text"/>	<input type="text"/> <input type="text"/>	<input type="text"/> <input type="text"/>
<input type="text"/> <input type="text"/> <input type="text"/>	<input type="text"/>	<input type="text"/> <input type="text"/>	<input type="text"/> <input type="text"/>	<input type="text"/> <input type="text"/>	<input type="text"/> <input type="text"/>	<input type="text"/> <input type="text"/>
<input type="text"/> <input type="text"/> <input type="text"/>	<input type="text"/>	<input type="text"/> <input type="text"/>	<input type="text"/> <input type="text"/>	<input type="text"/> <input type="text"/>	<input type="text"/> <input type="text"/>	<input type="text"/> <input type="text"/>
<input type="text"/> <input type="text"/> <input type="text"/>	<input type="text"/>	<input type="text"/> <input type="text"/>	<input type="text"/> <input type="text"/>	<input type="text"/> <input type="text"/>	<input type="text"/> <input type="text"/>	<input type="text"/> <input type="text"/>
<input type="text"/> <input type="text"/> <input type="text"/>	<input type="text"/>	<input type="text"/> <input type="text"/>	<input type="text"/> <input type="text"/>	<input type="text"/> <input type="text"/>	<input type="text"/> <input type="text"/>	<input type="text"/> <input type="text"/>
43	46	47	49	51	53	55

<input type="text"/> <input type="text"/> <input type="text"/>	<input type="text"/>	<input type="text"/> <input type="text"/>	<input type="text"/> <input type="text"/>	<input type="text"/> <input type="text"/>	<input type="text"/> <input type="text"/>	<input type="text"/> <input type="text"/>
<input type="text"/> <input type="text"/> <input type="text"/>	<input type="text"/>	<input type="text"/> <input type="text"/>	<input type="text"/> <input type="text"/>	<input type="text"/> <input type="text"/>	<input type="text"/> <input type="text"/>	<input type="text"/> <input type="text"/>
<input type="text"/> <input type="text"/> <input type="text"/>	<input type="text"/>	<input type="text"/> <input type="text"/>	<input type="text"/> <input type="text"/>	<input type="text"/> <input type="text"/>	<input type="text"/> <input type="text"/>	<input type="text"/> <input type="text"/>
<input type="text"/> <input type="text"/> <input type="text"/>	<input type="text"/>	<input type="text"/> <input type="text"/>	<input type="text"/> <input type="text"/>	<input type="text"/> <input type="text"/>	<input type="text"/> <input type="text"/>	<input type="text"/> <input type="text"/>
<input type="text"/> <input type="text"/> <input type="text"/>	<input type="text"/>	<input type="text"/> <input type="text"/>	<input type="text"/> <input type="text"/>	<input type="text"/> <input type="text"/>	<input type="text"/> <input type="text"/>	<input type="text"/> <input type="text"/>
<input type="text"/> <input type="text"/> <input type="text"/>	<input type="text"/>	<input type="text"/> <input type="text"/>	<input type="text"/> <input type="text"/>	<input type="text"/> <input type="text"/>	<input type="text"/> <input type="text"/>	<input type="text"/> <input type="text"/>
<input type="text"/> <input type="text"/> <input type="text"/>	<input type="text"/>	<input type="text"/> <input type="text"/>	<input type="text"/> <input type="text"/>	<input type="text"/> <input type="text"/>	<input type="text"/> <input type="text"/>	<input type="text"/> <input type="text"/>
<input type="text"/> <input type="text"/> <input type="text"/>	<input type="text"/>	<input type="text"/> <input type="text"/>	<input type="text"/> <input type="text"/>	<input type="text"/> <input type="text"/>	<input type="text"/> <input type="text"/>	<input type="text"/> <input type="text"/>
43	46	47	49	51	53	55

0 0 0 4		ตอนที่ 2 ลักษณะทางประชากร (ต่อ)					
ถามอายุตั้งแต่ 10 ปีขึ้นไป		ถามอายุตั้งแต่ 13 ปีขึ้นไป					
การอ่านออกและเขียนได้		ถามเฉพาะเพศหญิง			สถานภาพสมรส		
".....(ชื่อ)..... อ่านออกและเขียนหนังสือภาษาไทย และภาษาอื่นได้หรือไม่"		".....(ชื่อ)..... มีบุตรที่ให้กำเนิดเอง และมีชีวิตอยู่ขณะคลอด หรือไม่"			".....(ชื่อ)..... เป็นโสด สมรส หม้าย หย่า หรือแยกกันอยู่"		
ภาษาไทย	ภาษาอื่น	บันทึกรหัส	บุตรที่มีชีวิตอยู่	บุตรที่เสียชีวิตแล้ว	บันทึกรหัส		
บันทึกรหัส ได้..... 1 ไม่ได้..... 0	- ได้ ให้ระบุภาษา • ถ้าได้มากกว่า 1 ภาษา ให้ระบุ ภาษาที่อ่านออก และเขียนได้มากที่สุด - ไม่ได้ ให้บันทึก รหัส "0" ขีดขวา (พนักงานแรงงาน เป็นผู้บันทึก รหัส)	มี..... 1 (ตามต่อไป) ไม่มี..... 0 (เข้าไปถาม F18)			โสด..... 1 สมรส/อยู่กินฉันท์สามีภรรยา..... 2 หม้าย..... 3 หย่า..... 4 แยกกันอยู่..... 5 เคยสมรส แต่ไม่ทราบสถานภาพ..... 6		
		← ถ้าไม่มี ให้บันทึก "0" ขีดขวา →					
		← อยู่ในครัวเรือนนี้		← อยู่ที่อื่น			
F14		F15		F16		F17	
F18		F16		F17		F18	

□	□ □	□	□ □	□ □	□ □	□
□	□ □	□	□ □	□ □	□ □	□
□	□ □	□	□ □	□ □	□ □	□
□	□ □	□	□ □	□ □	□ □	□
□	□ □	□	□ □	□ □	□ □	□
□	□ □	□	□ □	□ □	□ □	□
□	□ □	□	□ □	□ □	□ □	□
57	58	60	61	63	65	67

0 0 0 5		ตอนที่ 2 ลักษณะทางประชากร (ต่อ)				
ถามอายุตั้งแต่ 15 ปีขึ้นไป				ถามทุกคน		
อาชีพหลักในรอบปีที่แล้ว (1 ก.ค. 2552 - 30 มิ.ย. 2553)		ถามเฉพาะผู้บันทึกอาชีพใน F19			สถานที่เกิด	
"ในรอบปีที่แล้ว.....(ชื่อ).....ทำงานหรือไม่"		ประเภทกิจการ/ลักษณะกิจกรรม ของสถานที่ทำงาน	สถานภาพ การทำงาน	"ปัจจุบัน สถานที่ทำงานของ(ชื่อ).....อยู่ที่ไหน"	".....(ชื่อ)..... เกิดที่จังหวัด/ประเทศใด"	
- ถ้าไม่ทำงาน ให้บันทึก "ไม่ทำ" (ข้ามไปถาม F23)		"สถานที่ทำงานที่.....(ชื่อ).....ทำอยู่ เป็นกิจการอะไร"	".....(ชื่อ)..... ทำงานในฐานะอะไร"	"ปัจจุบัน สถานที่ทำงานของ(ชื่อ).....อยู่ที่ไหน"	".....(ชื่อ)..... เกิดที่จังหวัด/ประเทศใด"	
- ถ้าทำงาน ให้บันทึก "หน้าที่ที่รับผิดชอบ..... และ ตำแหน่ง (ถ้ามี)....." (ถ้าทำงานหลายอย่าง ให้บันทึก งานที่ใช้เวลาทำมากที่สุด)		บันทึก ประเภทกิจการ/ลักษณะกิจกรรม อย่างละเอียด	บันทึกรหัส นายจ้าง..... 1 ผู้ประกอบธุรกิจส่วนตัว โดยไม่มีลูกจ้าง..... 2 ผู้ช่วยธุรกิจในครัวเรือน โดยไม่ได้รับค่าจ้าง... 3 ลูกจ้างรัฐบาล..... 4 ลูกจ้างรัฐวิสาหกิจ..... 5 ลูกจ้างเอกชน..... 6 สมาชิกของ การรวมกลุ่ม..... 7	- ถ้าทำงาน ให้บันทึก ชื่อจังหวัดที่ทำงาน • ในประเทศไทย ให้บันทึก รหัสน "78" • ต่างประเทศ ให้บันทึก รหัส "98" - ถ้าปัจจุบันไม่ทำงาน ให้บันทึก รหัส "98"	ถ้าเกิด • ในประเทศไทย ให้บันทึก ชื่อจังหวัดที่เกิด • ต่างประเทศ ให้บันทึก ชื่อประเทศที่เกิด	
เช่น ควบคุมระบบคลังสินค้า (ผู้จัดการ) บรรจุก๊าซไฟลวงลง เจ้าของกิจการร้านตัดเย็บเสื้อผ้า/ช่างตัดเย็บเสื้อผ้า ครูสอนระดับประถมศึกษา สัตวแพทย์ ช่างรับเหมา/ช่างซ่อมตามบ้าน ลงรายการบัญชี วิศวกรไฟฟ้า ทำนข้าวเพื่อขาย รับจ้างล้างจาน ขายข้าวแกง (บันทึกรหัสในสำนักงาน)		เช่น โรงงานผลิตน้ำอัดลม โรงงานผลิตสายไฟ ร้านตัดเย็บเสื้อผ้า โรงเรียนระดับมัธยมศึกษา โรงพยาบาลสัตว์ การซ่อมรถที่เก็บค่าบริการส่วนตัว บริษัทรับทำบัญชี/ร้านขายปลีกอุปกรณ์ก่อสร้าง การไฟฟ้าฝ่ายผลิต การปลูกข้าว ร้านขายก๋วยเตี๋ยว รถเข็นขายข้าวแกง (บันทึกรหัสในสำนักงาน)	(พนักงานแฉงนับ เป็นผู้บันทึกรหัส)	(พนักงานแฉงนับเป็นผู้บันทึกรหัส)		
F19		F20	F21	F22	F23	
[] [] [] []		[] [] [] []	[]	[] []	[] [] [] []	
[] [] [] []		[] [] [] []	[]	[] []	[] [] [] []	
[] [] [] []		[] [] [] []	[]	[] []	[] [] [] []	
[] [] [] []		[] [] [] []	[]	[] []	[] [] [] []	
[] [] [] []		[] [] [] []	[]	[] []	[] [] [] []	
[] [] [] []		[] [] [] []	[]	[] []	[] [] [] []	
[] [] [] []		[] [] [] []	[]	[] []	[] [] [] []	
[] [] [] []		[] [] [] []	[]	[] []	[] [] [] []	
68		72	76	77	79 81	



ตอนที่ 2 ลักษณะทางประชากร (ต่อ)

ถามทุกคน										
ระยะเวลา การอยู่อาศัย ในเทศบาล/อบต.นี้ ".....(ชื่อ)..... อยู่ในเทศบาล/อบต.นี้ ติดต่อกันมากี่ปีแล้ว"	ลักษณะการย้ายถิ่น				ความพิการ ที่เห็นเด่นชัด ".....(ชื่อ)..... มีลักษณะความพิการ ดังต่อไปนี้หรือไม่"	ผู้ให้ข้อมูล				
	ถามเฉพาะผู้ที่บันทึกรหัส "0 - 5" ใน F24			ถามเฉพาะ ผู้ย้ายถิ่น ภายใน ประเทศไทย				เหตุผล ในการย้ายถิ่น		
	สถานที่อยู่สุดท้ายก่อนย้ายมาอยู่เทศบาล/อบต.นี้ ".....(ชื่อ).....อยู่ที่ไหนก่อนย้ายมาอยู่เทศบาล/อบต.นี้" (ตอบได้เพียง 1 คำตอบ)									
	ถ้าย้าย ภายในจังหวัด	ถ้าย้าย มาจากจังหวัดอื่น	ถ้าย้าย มาจากต่างประเทศ	".....(ชื่อ)..... ย้ายมาจาก เทศบาล/อบต."	".....(ชื่อ)..... ย้ายถิ่น เพราะสาเหตุใด"	บันทึกรหัส	บันทึกรหัส			
บันทึกรหัส	- ภายในอำเภอเดิม ให้บันทึก ชื่ออำเภอเดิม	ให้บันทึก ชื่อจังหวัด	ให้บันทึก ชื่อประเทศ (ข้ามไปถาม F27)	บันทึกรหัส	บันทึกรหัส	- ไม่มี..... 0	เจ้าตัวตนเอง..... 1			
ไม่ถึง 1 ปี..... 0				เทศบาล..... 1	ทางนทก..... 1	มี	คนอื่นตอบ			
1 ปี..... 1				อบต. 2	หน้าที่การงาน..... 2	- ตามอดทั้ง 2 ข้าง..... 1	- คนในครัวเรือน..... 2			
2 ปี..... 2	- ย้ายต่างอำเภอ				เพื่อการศึกษา..... 3	- พุดไม้ได้/เป็นไป/ พุดไม่รู้เรื่อง..... 2	- คนนอกครัวเรือน... 3			
3 ปี..... 3	ให้บันทึก ชื่ออำเภอสุดท้าย ก่อนย้ายมา				ติดตามบุคคล ในครัวเรือน..... 4	- แขนงขาขาด ตั้งแต่ข้อมือ/ ข้อเท้าขึ้นมอย่างน้อย 1 ข้าง/อัมพาต..... 3				
4 ปี..... 4					กลับภูมิลำเนา..... 5	- มีอาการทางจิต/ไวอาวาย/ ย้ายที่อยู่อาศัย..... 6				
ไม่ทราบเวลา แต่น้อยกว่า 5 ปี..... 5					ย้ายเข้าครัวเรือน สถาบัน..... 7	- ออทิสติก..... 5				
อยู่ตั้งแต่ 5 ปีขึ้นไป หรืออยู่ที่นั่นตั้งแต่เกิด... 6					อื่น ๆ..... 8	- พัฒนาการทางสมองช้า/ ปัญญาอ่อน..... 6				
(ถ้าบันทึกรหัส 6 ข้ามไปถาม F28)						- พิการมากกว่า 1 ลักษณะ จากรหัส 1 - 6..... 7				
F24	F25			F26	F27	F28	F29			

<input type="checkbox"/>	<input type="checkbox"/>	<input type="checkbox"/>	<input type="checkbox"/>	<input type="checkbox"/>	<input type="checkbox"/>	<input type="checkbox"/>	<input type="checkbox"/>
<input type="checkbox"/>	<input type="checkbox"/>	<input type="checkbox"/>	<input type="checkbox"/>	<input type="checkbox"/>	<input type="checkbox"/>	<input type="checkbox"/>	<input type="checkbox"/>
<input type="checkbox"/>	<input type="checkbox"/>	<input type="checkbox"/>	<input type="checkbox"/>	<input type="checkbox"/>	<input type="checkbox"/>	<input type="checkbox"/>	<input type="checkbox"/>
<input type="checkbox"/>	<input type="checkbox"/>	<input type="checkbox"/>	<input type="checkbox"/>	<input type="checkbox"/>	<input type="checkbox"/>	<input type="checkbox"/>	<input type="checkbox"/>
<input type="checkbox"/>	<input type="checkbox"/>	<input type="checkbox"/>	<input type="checkbox"/>	<input type="checkbox"/>	<input type="checkbox"/>	<input type="checkbox"/>	<input type="checkbox"/>
<input type="checkbox"/>	<input type="checkbox"/>	<input type="checkbox"/>	<input type="checkbox"/>	<input type="checkbox"/>	<input type="checkbox"/>	<input type="checkbox"/>	<input type="checkbox"/>
<input type="checkbox"/>	<input type="checkbox"/>	<input type="checkbox"/>	<input type="checkbox"/>	<input type="checkbox"/>	<input type="checkbox"/>	<input type="checkbox"/>	<input type="checkbox"/>
84	85	87	89	92	93	94	95



0 0 0 7

ตอนที่ 3 ลักษณะการอยู่อาศัยของครัวเรือนส่วนบุคคล

ให้บันทึกรหัสลงใน

H1. "ประเภทที่อยู่อาศัยของครัวเรือนนี้"

(ถ้ามีหลายประเภท ให้บันทึกตามที่หัวหน้าครัวเรือนอยู่)

บ้านเดี่ยว.....	1	<input type="text"/>	H1
ทาวน์เฮ้าส์/บ้านแฝด/ทาวน์โฮม.....	2	96	
คอนโดมิเนียม/แมนชั่น.....	3		
แฟลต/อพาร์ทเมนท์/หอพัก.....	4		
ตึกแถว/ห้องแถว/เรือนแถว.....	5		
ห้องภายในบ้าน.....	6	} (ข้ามไปข้อ H3)	
ห้องภายในสำนักงาน.....	7		
เรือ/แพ/รถ.....	8		
อื่น ๆ (ระบุ).....	0		

H2. "ลักษณะของที่อยู่อาศัย" (ถามเฉพาะ H1 บันทึกที่รหัส 1-5)

ตึก.....	1	<input type="text"/>	H2
ไม้.....	2	97	
ครึ่งตึกครึ่งไม้.....	3		
ใช้วัสดุไม่ถาวรในท้องถิ่น เช่น ไม้ไผ่ ไบจาก.....	4		
ใช้วัสดุใช้แล้ว/วัสดุเหลือใช้ เช่น ทับ ลัง.....	5		
อื่น ๆ (ระบุ).....	6		

H3. "ลักษณะการครอบครอง ที่อยู่อาศัย ของคนในครัวเรือน" (ไม่รวมที่ดิน)

เป็นเจ้าของ			
- มี ภาระการผ่อนชำระ.....	1	<input type="text"/>	H3
- ไม่มี ภาระการผ่อนชำระ.....	2	98	
เช่าซื้อ.....	3		
เช่า.....	4	} (ข้ามไปข้อ H5)	
อยู่โดยไม่เสียค่าเช่าเพราะ			
- เป็นส่วนหนึ่งของค่าง้าง.....	5		
- ให้อยู่เปล่า.....	6		
อื่น ๆ (ระบุ).....	7		

H4. "ลักษณะการครอบครอง ที่ดิน ที่เป็นที่ตั้งของที่อยู่อาศัย"

(ถามเฉพาะ H3 บันทึกที่รหัส 1 - 3)

เป็นเจ้าของ.....	1	<input type="text"/>	H4
เช่าซื้อที่ดิน.....	2	99	
เช่า.....	3		
ไม่เสียค่าเช่าที่ดิน.....	4		
อื่น ๆ (ระบุ).....	5		

H5. "ครัวเรือนนี้มีห้องนอนและห้องอื่น ๆ ที่ใช้นอนกี่ห้อง" (บันทึก "จำนวน" ชิดขวา)

(ถ้า ไม่มี บันทึก "0" ชิดขวา)

ห้องนอน.....	<input type="text"/>	<input type="text"/>	H5A
	100		
ห้องอื่น ๆ ที่ใช้นอน.....	<input type="text"/>	<input type="text"/>	H5B
	102		

H6. "ครัวเรือนนี้ส่วนใหญ่ใช้แสงสว่างชนิดใด"

ไฟฟ้า		<input type="text"/>	H6
- การไฟฟ้า.....	1	104	
- พลังงานแสงอาทิตย์ (โซลาเซลล์).....	2		
- บั๊นเอง.....	3		
อื่น ๆ (ระบุ).....	4		

H7. "ครัวเรือนนี้ส่วนใหญ่ใช้เชื้อเพลิงชนิดใดประกอบอาหาร"

ก๊าซ.....	1	<input type="text"/>	H7
ถ่าน/ฟืน/เศษไม้.....	2	105	
ไฟฟ้า.....	3		
น้ำมันก๊าด/อื่น ๆ (ระบุ).....	4		
ไม่มีการหุงต้ม.....	5		

H8. "ครัวเรือนนี้ส่วนใหญ่ใช้ส้วมประเภทใด"

ส้วมแบบนั่งห้อยเท้า.....	1	<input type="text"/>	H8
ส้วมแบบนั่งยอง.....	2	106	
ส้วมแบบนั่งห้อยเท้า และส้วมแบบนั่งยอง.....	3		
ส้วมหลุม/ส้วมถัง/ส้วมถ้ำยลงแม่น้ำ ลำคลอง.....	4		
ไม่มีส้วม.....	5		

H9. "ครัวเรือนนี้ส่วนใหญ่ใช้ น้ำดื่ม และน้ำใช้ จากแหล่งใด"

(บันทึกที่รหัสประเภท น้ำดื่ม ใน H9A และ
รหัสประเภท น้ำใช้ ใน H9B)

น้ำประปา.....	1	น้ำดื่ม	
น้ำประปาผ่านการบำบัด (ต้ม/กรอง).....	2	<input type="text"/>	H9A
น้ำบาดาล.....	3	107	
น้ำบ่อ.....	4	น้ำใช้	
น้ำจากแม่น้ำ/ลำธาร/คลอง/น้ำตก/ภูเขา.....	5	<input type="text"/>	H9B
น้ำฝน.....	6	108	
น้ำดื่มบรรจุขวด/ตู้ น้ำดื่มหยอดเหรียญ.....	7		
อื่น ๆ (ระบุ).....	8		

ตอนที่ 3 ลักษณะการอยู่อาศัยของครัวเรือนส่วนบุคคล (ต่อ)

 ให้บันทึกรหัสลงใน
HIO. "ณ วันที่ 1 ก.ค. 2553 ครัวเรือนเป็นเจ้าของเครื่องใช้เหล่านี้หรือไม่"

ถ้า "เป็นเจ้าของ" บันทึกรหัส "1"

"ไม่เป็นเจ้าของ" บันทึกรหัส "0"

โทรทัศน์.....	<input type="checkbox"/>	HIOA	เครื่องซักผ้า.....	<input type="checkbox"/>	HIOG
เครื่องเล่น VCD/DVD.....	<input type="checkbox"/>	HIOB	เครื่องปรับอากาศ.....	<input type="checkbox"/>	HIOH
โทรศัพท์มือถือ.....	<input type="checkbox"/>	HIOC	รถยนต์ส่วนบุคคล/รถจักรยานยนต์.....	<input type="checkbox"/>	HIOI
คอมพิวเตอร์.....	<input type="checkbox"/>	HIOD	รถจักรยานยนต์.....	<input type="checkbox"/>	HIOJ
ตู้เย็น/ตู้แช่.....	<input type="checkbox"/>	HIOE	รถแทรกเตอร์ 4 ล้อ.....	<input type="checkbox"/>	HIOK
ไมโครเวฟ/เตาอบ.....	<input type="checkbox"/>	HIOF	รถไถ 2 ล้อ (รถไถเดินตาม).....	<input type="checkbox"/>	HIOL
		109 - 114			115 - 120

HIH. "ณ วันที่ 1 ก.ค. 2553 ในครัวเรือนมีอุปกรณ์/การใช้เทคโนโลยี เหล่านี้หรือไม่"

ถ้า "มี" บันทึกรหัส "1"

"ไม่มี" บันทึกรหัส "0"

เคเบิลทีวี.....	<input type="checkbox"/>	HIHA
		121
จานดาวเทียม.....	<input type="checkbox"/>	HIHB
		122
อินเทอร์เน็ต.....	<input type="checkbox"/>	HIHC
		123

Part 2 Population questions

Ask everyone							
Ordered number	Names and surname	Relationship to household head	Sex	Age	Month and year of birth		Religion
<i>(May/may not have name in house registration)</i>	Record military rank, title, name and surname <i>In the following order:</i>	"What relationship with household head is [name]?" Record code Member of private household Head..... 1 Spouse..... 2 Children <i>(Including adopted and foster)</i> - Unmarried..... 3 - Married..... 4 Child-in-law..... 5 Grandchildren..... 6 Parents, grandparents and other relatives..... 7 Non-relative/servants/workers... 8 Member of group of people household Workers..... 8 Monk..... 9 Others..... 0	Record code Male..... 1 Female..... 2	"How old is [name]?" Record age at the last birthday before 1-July-10 If aged less than 1 year, record "0", align right	"Which month and year was [name] born?" - Record code of month and year of birth e.g. If born on June, 2525 B.E. Record month "6" year (B.E.) "525" <i>(Record the last 3 digits)</i> - If unknown month/year of birth "Leave it blank"		"What religion is [name]?" Record code Buddhism..... 1 Islam..... 2 Christianity.... 3 Hinduism..... 4 Confucianism... 5 Sikhism..... 6 Others..... 7 No religion..... 8
F1	F2	F3	F4	F5	Month	Year (B.E.)	F8

□ □ □ □		□	□	□ □ □ □	□ □	2 □ □ □ □	□
□ □ □ □		□	□	□ □ □ □	□ □	2 □ □ □ □	□
□ □ □ □		□	□	□ □ □ □	□ □	2 □ □ □ □	□
□ □ □ □		□	□	□ □ □ □	□ □	2 □ □ □ □	□
□ □ □ □		□	□	□ □ □ □	□ □	2 □ □ □ □	□
□ □ □ □		□	□	□ □ □ □	□ □	2 □ □ □ □	□

Ask everyone		Ask people aged 3 years or over				
Nationality	Name in household registration	Education (As of 1-July-10)				
"What nationality is [name]?"	"Does [name] have his/her name in this household registration?"	Level	Record code	Level	Record code	Ask people who are currently studying in F11
		Not study/never attained/never completed..... 0 Study/graduated in - Preschool..... 1 - Primary school..... 2 - Lower secondary school..... 3 - Upper secondary school..... 4 - Vocational certificate..... 5 - Certificate, higher than upper secondary school 6 - Diploma..... 7 - High vocational certificate..... 8 - Bachelor..... 9 - Certificate, higher than bachelor..... 10 - Master..... 11 - Certificate, higher than master..... 12 - Ph.D..... 13 - Certificate, higher than Ph.D./medical specialist..... 14 - Non-formal education (Kor-Sor-Nor) 15 - International school education..... 16	Have in this household..... 1 Have in other place - This province..... 2 - Other province..... 3 Do not have in Thailand but in other country..... 4 Not at all..... 5	- Buddhist education - Dharma branch..... 17 - Pali branch..... 18 - Islamic school..... 19 - Others (e.g. short vocational course)..... 20	How to record Level of educational enrollment (F11), level of highest educational attainment (F12) - If currently enrolling/ever studied/already completed Record Level = code 1 - 20 Year = year/grade/level of non-formal education (If study in Dharma branch, record 1 st , 2 nd , 3 rd year) - If currently enrolling/ever studied/already completed, but unknown level/year Record level/year = 98 - If not study/never attained/never completed Record level and year = 0, align right	
		Educational enrollment "Is [name] currently studying?"		Highest educational attainment What is the highest level of education attained by [name]?		
		Level	Year/grade/level of non-formal education	Level	Year/grade/level of non-formal education	
F9	F10	F11		F12		F13

<input type="text"/>	<input type="text"/>	<input type="text"/>	<input type="text"/>	<input type="text"/>	<input type="text"/>	<input type="text"/>
<input type="text"/>	<input type="text"/>	<input type="text"/>	<input type="text"/>	<input type="text"/>	<input type="text"/>	<input type="text"/>
<input type="text"/>	<input type="text"/>	<input type="text"/>	<input type="text"/>	<input type="text"/>	<input type="text"/>	<input type="text"/>
<input type="text"/>	<input type="text"/>	<input type="text"/>	<input type="text"/>	<input type="text"/>	<input type="text"/>	<input type="text"/>
<input type="text"/>	<input type="text"/>	<input type="text"/>	<input type="text"/>	<input type="text"/>	<input type="text"/>	<input type="text"/>
<input type="text"/>	<input type="text"/>	<input type="text"/>	<input type="text"/>	<input type="text"/>	<input type="text"/>	<input type="text"/>
<input type="text"/>	<input type="text"/>	<input type="text"/>	<input type="text"/>	<input type="text"/>	<input type="text"/>	<input type="text"/>



Part 2 Population questions (continued)

Ask people aged 10 years or over		Ask people aged 13 years or over				
Literacy		Ask female only			Marital status <i>(As of 1-July-10)</i>	
"Can [name] read and write in Thai and/or other languages?"		"Does [name] have biological children?"	"How many biological children has [name] given birth to? <i>(Including still alive and deceased as of 1-July-10)</i>			
Thai	Other languages		Record code	Still alive children	Deceased children	Record code
Record code		Yes..... 1			Single..... 1	
Able..... 1	- Able, specify the language	(Continued)			Married or consensual union..... 2	
Unable..... 0	• If more than 1 language, specify the most fluent language	No..... 0			Widowed..... 3	
	- Unable	(Skip to F18)			Divorced..... 4	
	Record code "0", align right				Separated..... 5	
					Ever married but unknown current status..... 6	
			← If none, record "0", align right →			
			Living in this house	Living elsewhere		
	F14	F15	F16		F17	F18

<input type="text"/> <input type="text"/>	<input type="text"/>	<input type="text"/>	<input type="text"/>	<input type="text"/>	<input type="text"/>
<input type="text"/> <input type="text"/>	<input type="text"/>	<input type="text"/>	<input type="text"/>	<input type="text"/>	<input type="text"/>
<input type="text"/> <input type="text"/>	<input type="text"/>	<input type="text"/>	<input type="text"/>	<input type="text"/>	<input type="text"/>
<input type="text"/> <input type="text"/>	<input type="text"/>	<input type="text"/>	<input type="text"/>	<input type="text"/>	<input type="text"/>
<input type="text"/> <input type="text"/>	<input type="text"/>	<input type="text"/>	<input type="text"/>	<input type="text"/>	<input type="text"/>
<input type="text"/> <input type="text"/>	<input type="text"/>	<input type="text"/>	<input type="text"/>	<input type="text"/>	<input type="text"/>
57	58	60	61	63	65	67



Part 2 Population questions (continued)

Ask people aged 15 years or over				Ask everyone	
Main occupation in the previous year (1-July-09 to 30-June-10) "During the past year, what occupation did [name] spend the most time?" - If not work, Record "Did not work" (Skip to F23) - If work, Record "responsibility..... and position (if possible)" (If more than one, Record the most time spent) e.g. Controlling warehouse system (Manager) Packing electrical wire into box Owner of tailor's shop/tailor Teacher in primary school Veterinarian Taxi driver/chauffeur Recording an account Electrical engineer Cultivating rice for sell Employed as dish cleaner Selling rice and curry (Record code at office)	Ask only those who record occupation in F19			Place of birth	
	Type of industry or activity of work place "What type of activity was [name]'s work place?" Record Type of industry/characteristics of work in details e.g. Soft drink product company Electrical wire factory Tailor's shop Secondary school Veterinary hospital Taxi service/private car driver service Dealer shop for construction equipments The Electricity Generating Authority Growing rice for sale Noodles' shop Rice and curry pushcart (Record code at office)	Work status "What was [name]'s work status?" Record code Employer..... 1 Own account worker without employee..... 2 Unpaid family worker..... 3 Government employee..... 4 State-owned enterprise employee..... 5 Private employee..... 6 Member of cooperative..... 7 (Record code by enumerator)	"At present, where is [name]'s work place?" - If the work place is in • Thailand Record province of work place • Overseas country Record code "78" - If not work Record code "98" (Record code by enumerator)	"What province/country was [name] born?" If born in • Thailand Record province of birth • Overseas country Record country of birth (Record code by enumerator)	
F19	F20	F21	F22	Province	Country

<input type="text"/>	<input type="text"/>	<input type="text"/>	<input type="text"/>	<input type="text"/>	<input type="text"/>
<input type="text"/>	<input type="text"/>	<input type="text"/>	<input type="text"/>	<input type="text"/>	<input type="text"/>
<input type="text"/>	<input type="text"/>	<input type="text"/>	<input type="text"/>	<input type="text"/>	<input type="text"/>
<input type="text"/>	<input type="text"/>	<input type="text"/>	<input type="text"/>	<input type="text"/>	<input type="text"/>
<input type="text"/>	<input type="text"/>	<input type="text"/>	<input type="text"/>	<input type="text"/>	<input type="text"/>
<input type="text"/>	<input type="text"/>	<input type="text"/>	<input type="text"/>	<input type="text"/>	<input type="text"/>
<input type="text"/>	<input type="text"/>	<input type="text"/>	<input type="text"/>	<input type="text"/>	<input type="text"/>
<input type="text"/>	<input type="text"/>	<input type="text"/>	<input type="text"/>	<input type="text"/>	<input type="text"/>



Part 2 Population questions (continued)

Ask everyone

Duration in current municipality/local administration "How many years has [name] lived continuously in this municipality/Tambon Administrative Organization?" Record code Less than 1 year..... 0 1 year..... 1 2 years..... 2 3 years..... 3 4 years..... 4 Unknown accurate time but less than 5 yrs... 5 5 years or more/ since born..... 6 <i>(If code 6, skip to F28)</i>	Details of migration				Visible disabilities "Does [name] have difficulty in the following?" Record code No..... 0 Yes - Blindness in both eyes..... 1 - Unable to talk/communicate/ understand..... 2 - Lost arm or leg above wrist or ankle at least 1 side/ paralysis..... 3 - Psychiatric disorder/noisiness/ aggression/dumbness..... 4 - Autistic..... 5 - Delay in brain development/ mental retardation..... 6 - More than 1 disability as code 1 - 6..... 7	Respondent Record code Self..... 1 Household member..... 2 Person outside household... 3	
	Ask people who answer "0 - 5" in F24			Ask people who moved within Thailand			Reason for migration "Why did [name] migrate?" Record code Seek work..... 1 Job assignment..... 2 Education..... 3 Follow family..... 4 Return home..... 5 Change residence..... 6 Move to institutional household..... 7 Others..... 8
	Previous residence "What place did [name] live in before moving to this municipality/Tambon Administrative Organization?" <i>(Only 1 answer)</i>						
	Moved within this province	Move from other province	Move from overseas country	"Did [name] move from Municipal or TAO.?" Municipality... 1 TAO. 2			
- Within this district Record Name of district	Record Name of province	Record Name of country <i>(Skip to F27)</i>					
- Moved from other district Record Name of previous district							
District	Province	Country					
F24	F25			F26	F27	F28	F29

<input type="text"/>	<input type="text"/>	<input type="text"/>	<input type="text"/>	<input type="text"/>	<input type="text"/>	<input type="text"/>	<input type="text"/>
<input type="text"/>	<input type="text"/>	<input type="text"/>	<input type="text"/>	<input type="text"/>	<input type="text"/>	<input type="text"/>	<input type="text"/>
<input type="text"/>	<input type="text"/>	<input type="text"/>	<input type="text"/>	<input type="text"/>	<input type="text"/>	<input type="text"/>	<input type="text"/>
<input type="text"/>	<input type="text"/>	<input type="text"/>	<input type="text"/>	<input type="text"/>	<input type="text"/>	<input type="text"/>	<input type="text"/>
<input type="text"/>	<input type="text"/>	<input type="text"/>	<input type="text"/>	<input type="text"/>	<input type="text"/>	<input type="text"/>	<input type="text"/>
<input type="text"/>	<input type="text"/>	<input type="text"/>	<input type="text"/>	<input type="text"/>	<input type="text"/>	<input type="text"/>	<input type="text"/>
<input type="text"/>	<input type="text"/>	<input type="text"/>	<input type="text"/>	<input type="text"/>	<input type="text"/>	<input type="text"/>	<input type="text"/>
84	85	87	89	92	93	94	95

Part 3 Housing characteristics (private household only)

 Record code in
H1. "Type of dwelling"

 (If **more than 1**, record where household head lives)

Detached house.....	1	<input type="checkbox"/>	H1
Town house/twin house/town home.....	2	96	
Condominium/mansion.....	3		
Flat/apartment/hostel.....	4		
Shop house/row house/row room.....	5		
Room in house.....	6	}	(Skip to H3)
Room in office.....	7		
Vehicle (boat,raft,car).....	8		
Others (specify).....	0		

H2. "Construction materials" (Ask only if code in H1 is 1-5)

Cement or brick.....	1	<input type="checkbox"/>	H2
Wood.....	2	97	
Cement/brick and wood.....	3		
Non-permanent materials in local area, e.g. bamboo, thatch.....	4		
Reused materials, e.g. boxes, crates.....	5		
Others (specify).....	6		

H3. "Tenure of dwelling" (Excluding land)

Owned			
- With a loan.....	1	<input type="checkbox"/>	H3
- Outright.....	2	98	
Hire purchase.....	3		
Rent.....	4	}	(Skip to H5)
Living rent free			
- Employer-provided.....	5		
- Other rent free.....	6		
Others (specify).....	7		

H4. "Tenure of residential land" (Ask only if code in H3 is 1-3)

Owner.....	1	<input type="checkbox"/>	H4
Hire purchase.....	2	99	
Rent.....	3		
Rent-free.....	4		
Others (specify).....	5		

H5. "Number of rooms used for sleeping in this dwelling"

 (Record "**amount**", align right) (If **no**, record "**0**", align right)

Number of bedroom.....	<input type="text"/>	<input type="text"/>	H5A
	100		
Number of other rooms used for sleeping.....	<input type="text"/>	<input type="text"/>	H5B
	102		

H6. "Source of lighting used in this household"

Electricity		<input type="checkbox"/>	H6
- Electricity authority.....	1	104	
- Solarcell.....	2		
- Generator.....	3		
Others (specify).....	4		

H7. "Type of fuel used for cooking in this household"

Gas.....	1	<input type="checkbox"/>	H7
Charcoal/wood.....	2	105	
Electricity.....	3		
Kerosene/others (specify).....	4		
No cooking.....	5		

H8. "Type of toilet used in this household"

Sitting toilet.....	1	<input type="checkbox"/>	H8
Squat toilet.....	2	106	
Sitting and squat toilet.....	3		
Pit toilet/defecate into river or canal.....	4		
No toilet.....	5		

H9. "Main source of water for this household"

 (Record main source of **drinking water** in **H9A** and
record main source of **water for general use** in **H9B**)

Tap water.....	1	Drinking	
Purified tap water (boiled or filtered).....	2	<input type="checkbox"/>	H9A
Groundwater.....	3	107	
Well.....	4	General use	
Water from river/canal/waterfall/mountain.....	5	<input type="checkbox"/>	H9B
Rain water.....	6	108	
Bottled water/water vending machine.....	7		
Others (specify).....	8		

Part 3 Housing characteristics (private household only) (continued)

 Record code in
H10. "List of assets owned by household members as of 1-July-10"

 If it **"has been owned"**, record **"1"**
"has not been owned", record **"0"**

 Television set..... **H10A**

 Washing machine..... **H10G**

 VCD/DVD player..... **H10B**

 Air conditioner..... **H10H**

 Mobile telephone..... **H10C**

 Private car/pickup truck/van..... **H10I**

 Computer..... **H10D**

 Motorbike..... **H10J**

 Fridge/freezer..... **H10E**

 Tractor, 4 wheels..... **H10K**

 Microwave/cooking oven..... **H10F**

 Tractor, 2 wheels (*walking tractor*) **H10L**

109 - 114

115 - 120

H11. "List of devices/technologies presented in this household as of 1-July-10"

 If it **"has been presented"**, record **"1"**
"has not been presented", record **"0"**

 Cable TV..... **H11A**
121

 Satellite dish..... **H11B**
122

 Internet..... **H11C**
123

นิยามศัพท์ทางประชากร

1. **อัตราส่วนเพศ (Sex ratio)** หมายถึง อัตราส่วนของผู้ชายต่อผู้หญิงในประชากรกลุ่มหนึ่ง ปกติจะแสดงจำนวนผู้ชายต่อผู้หญิง 100 คน
2. **อัตราการเพิ่มของประชากร (Growth rate)** หมายถึง อัตราซึ่งประชากรเพิ่มขึ้น (หรือลดลง) ในปีหนึ่งอันเป็นผลจากการเพิ่มตามธรรมชาติและการย้ายถิ่นสุทธิ แสดงในรูปร้อยละของประชากรที่ใช้เป็นฐาน
3. **อัตราส่วนการเป็นภาระ (อัตราส่วนพึ่งพิงทางอายุ : Age dependency ratio)** หมายถึง อัตราส่วนของประชากรที่อยู่ในกลุ่มอายุนอกวัยแรงงานต่อประชากรในวัยแรงงาน โดยมีข้อสมมุติว่า ประชากรในกลุ่มอายุนอกวัยแรงงานที่ต้องพึ่งพิงทางเศรษฐกิจ ได้แก่ กลุ่มประชากรวัยเด็ก (อายุต่ำกว่า 15 ปี) และกลุ่มประชากรสูงอายุ (อายุ 60 หรือ 65 ปีขึ้นไป) ส่วนประชากรที่เป็นที่พึ่งพิงทางเศรษฐกิจของประชากรกลุ่มอื่น คือ ประชากรวัยแรงงาน (อายุ 15-59 หรือ 15-64 ปี) อัตราส่วนการเป็นภาระแสดงอัตราส่วนต่อประชากร 100 คน
4. **อายุมัธยฐาน (Median age)** หมายถึง อายุตรงกลางซึ่งแบ่งประชากรออกเป็นสองส่วนจำนวนเท่า ๆ กัน โดยประชากรส่วนหนึ่งมีอายุน้อยกว่า และอีกส่วนหนึ่งมีอายุมากกว่าอายุตรงกลางนี้
5. **ความหนาแน่นของประชากร (Population density)** หมายถึง ประชากรต่อหน่วยของพื้นที่ (จำนวนบุคคลต่อตารางกิโลเมตร หรือจำนวนบุคคลต่อพื้นที่ที่ใช้การได้หนึ่งตารางกิโลเมตร)
6. **อายุเฉลี่ยแรกสมรส (Average Age at first marriage)** หมายถึง อายุเฉลี่ยของประชากรเมื่อเปลี่ยนสถานภาพจากโสดเป็นสมรส อายุเฉลี่ยเมื่อแรกสมรสเป็นดัชนีที่แสดงว่าประชากรส่วนใหญ่อยู่เป็นโสดจนถึงอายุเท่าไร
7. **บุตรเกิดรอด (Children ever born : CEB)** หมายถึง จำนวนลูกทั้งหมดที่มารดาได้ให้กำเนิดตั้งแต่เริ่มเข้าสู่วัยเจริญพันธุ์จนถึงปัจจุบัน
8. **บุตรที่มีชีวิตอยู่ (Children still living : CHL)** หมายถึง บุตรเกิดรอดที่ปัจจุบันยังมีชีวิตอยู่

คณะผู้จัดทำ CD - ROM

หน่วยงานเจ้าของเรื่อง

สำนักงานสถิติจังหวัดราชบุรี
โทร. 0 3233 7404

หน่วยงานผลิตและออกแบบ

กลุ่มบูรณาการข้อมูลสถิติ
สำนักสถิติพยากรณ์
โทร. 0 2141 7494



ตารางสถิติในรูปแบบ Format Excel

ตารางประชากร

ตารางสถิติในรูป Format Excel

ตารางประชากร

- ตารางที่ 1 ประชากรจำแนกตามเพศ ครั้วเรือนจำแนกตามประเภทของครั้วเรือน อำเภอ และเขตการปกครอง
- ตารางที่ 2 ประชากรจำแนกอายุรายปี เพศ และเขตการปกครอง
- ตารางที่ 3 ประชากรจำแนกตามกลุ่มอายุ เพศ อำเภอ และเขตการปกครอง
- ตารางที่ 4 ประชากรจำแนกตามศาสนา เพศ และเขตการปกครอง
- ตารางที่ 5 ประชากรจำแนกตามสัญชาติ เพศ และเขตการปกครอง
- ตารางที่ 6 ประชากรจำแนกตามภาษาที่ใช้พูดในครั้วเรือน เพศ และเขตการปกครอง
- ตารางที่ 7 ประชากรอายุ 3 ปีขึ้นไป จำแนกตามระดับชั้นที่กำลังเรียน กลุ่มอายุ เพศ และเขตการปกครอง
- ตารางที่ 8 ประชากรอายุ 3 ปีขึ้นไป จำแนกตามระดับชั้นที่เรียนสำเร็จ กลุ่มอายุ เพศ และเขตการปกครอง
- ตารางที่ 9 ประชากรอายุ 10 ปีขึ้นไป จำแนกตามการอ่านออกเขียนได้ กลุ่มอายุ เพศ และเขตการปกครอง
- ตารางที่ 10 ประชากรอายุ 13 ปีขึ้นไป จำแนกตามสถานภาพสมรส กลุ่มอายุ เพศ และเขตการปกครอง
- ตารางที่ 11 หญิงเคยสมรสอายุ 13 ปีขึ้นไป จำแนกตามจำนวนบุตรเกิดรอด จำนวนบุตรเกิดรอดโดยเฉลี่ย กลุ่มอายุของหญิง และเขตการปกครอง
- ตารางที่ 12 หญิงเคยสมรสอายุ 13 ปีขึ้นไป จำแนกตามจำนวนบุตรที่มีชีวิตอยู่ จำนวนบุตรที่มีชีวิตอยู่โดยเฉลี่ย กลุ่มอายุของหญิง และเขตการปกครอง
- ตารางที่ 13 ประชากรจำแนกตามลักษณะความพิการ เพศ และเขตการปกครอง
- ตารางที่ 14 ประชากรอายุ 15 ปีขึ้นไปทำงานในรอบปี จำแนกตามหมวดอาชีพ กลุ่มอายุ เพศ และเขตการปกครอง
- ตารางที่ 15 ประชากรอายุ 15 ปีขึ้นไปทำงานในรอบปี จำแนกตามหมวดอุตสาหกรรม กลุ่มอายุ เพศ และเขตการปกครอง
- ตารางที่ 16 ประชากรอายุ 15 ปีขึ้นไปทำงานในรอบปี จำแนกตามสถานภาพการทำงาน กลุ่มอายุ เพศ และเขตการปกครอง
- ตารางที่ 17 ประชากรจำแนกตามสถานที่เกิด เพศ และเขตการปกครอง
- ตารางที่ 18 ประชากรจำแนกตามลักษณะการย้ายถิ่น เพศ และเขตการปกครอง
- ตารางที่ 19 ประชากรที่ย้ายถิ่นภายใน 5 ปี จำแนกตามสถานที่อยู่ก่อนย้าย กลุ่มอายุ และเพศ
- ตารางที่ 20 ประชากรที่ย้ายถิ่นภายใน 5 ปี จำแนกตามเหตุผลของการย้ายถิ่น เพศ และเขตการปกครอง
- ตารางที่ 21 ประชากรจำแนกตามการมีชื่อในทะเบียนบ้าน เพศ และเขตการปกครอง
- ตารางที่ 22 ครั้วเรือนส่วนบุคคลจำแนกตามกลุ่มอายุของหัวหน้าครั้วเรือน เพศ และเขตการปกครอง

ตารางเคหะ

ตารางสถิติในรูป Format Excel

ตารางคณะ

- ตารางที่ 1 คริวเรือส่วนบุคคล จำแนกตามประเภทของที่อยู่อาศัย การครอบครองที่อยู่อาศัย และเขตการปกครอง
- ตารางที่ 2 คริวเรือส่วนบุคคล จำแนกตามประเภทของที่อยู่อาศัย ลักษณะของที่อยู่อาศัย และเขตการปกครอง
- ตารางที่ 3 คริวเรือส่วนบุคคล จำแนกตามการถือกรรมสิทธิ์ที่ดิน การครอบครองที่อยู่อาศัย และเขตการปกครอง
- ตารางที่ 4 คริวเรือส่วนบุคคล จำแนกตามขนาดของครัวเรือน ประเภทของที่อยู่อาศัย และเขตการปกครอง
- ตารางที่ 5 คริวเรือส่วนบุคคล จำแนกตามเชื้อเพลิงส่วนใหญ่ที่ใช้ในการประกอบอาหาร ประเภทของที่อยู่อาศัย และเขตการปกครอง
- ตารางที่ 6 คริวเรือส่วนบุคคล จำแนกตามลักษณะการใช้ส้วม ประเภทของที่อยู่อาศัย และเขตการปกครอง
- ตารางที่ 7 คริวเรือส่วนบุคคล จำแนกตามแหล่งที่มาของน้ำดื่ม และน้ำใช้ส่วนใหญ่ ประเภทของที่อยู่อาศัย และเขตการปกครอง
- ตารางที่ 8 คริวเรือส่วนบุคคล จำแนกตามการเป็นเจ้าของเครื่องใช้ การมีอุปกรณ์เทคโนโลยี และเขตการปกครอง