



# สำมะโนประชากรและเคหะ พ.ศ. 2553

The 2010 Population and Housing Census

## จังหวัดระยอง Changwat Rayong



สำนักงานสถิติแห่งชาติ  
National Statistical Office



**คำนำ**

**บทสรุปผู้บริหาร**

ตัวชี้วัดที่สำคัญ พ.ศ. 2533 - 2553

**บทที่ 1 บทนำ**

- ❖ ความเป็นมา
- ❖ วัตถุประสงค์
- ❖ ประโยชน์ของข้อมูล
- ❖ ดัชนีรวม
- ❖ วันสำมะโน
- ❖ ข้อมูลที่เก็บรวบรวม
- ❖ วิธีการเก็บรวบรวมข้อมูล
- ❖ บทนิยาม
- ❖ ข้อสังเกตสำหรับผู้ใช้อข้อมูล

**บทที่ 2 บทสรุป**

**ภาคประชากร**

- ❖ ลักษณะทางประชากร
- ❖ ลักษณะทางสังคมและเศรษฐกิจ
- ❖ภาวะเจริญพันธุ์
- ❖ การย้ายถิ่น

**ภาคเคหะ**

- ❖ ประเภทและลักษณะของที่อยู่อาศัย
- ❖ การครอบครองที่อยู่อาศัยและที่ดินที่เป็นที่ ดั้งของที่อยู่อาศัย
- ❖ แหล่งที่มาของน้ำดื่มน้ำใช้
- ❖ ประเภทของการใช้ส้วม
- ❖ การใช้เชื้อเพลิงในการประกอบอาหาร
- ❖ การเป็นเจ้าของเครื่องใช้ในครัวเรือน

**สารบัญตารางสถิติ**

- ❖ ตารางประชากร
- ❖ ตารางเคหะ

**ภาคผนวก**

- ❖ วิธีการประมาณผล
- ❖ แบบสอบถาม (แบบแจกนับ สปค.2)
- ❖ นิยามศัพท์ทางประชากร

**คณะผู้จัดทำ CD-ROM**

**หน่วยงานที่เผยแพร่**

**ตารางสถิติในรูปแบบ Format Excel**

- ❖ ตารางประชากร
- ❖ ตารางเคหะ

**หน่วยงานเจ้าของเรื่อง**

สำนักสถิติสังคม  
สำนักงานสถิติแห่งชาติ  
โทรศัพท์ 0 2143 1334 0 2142 1254  
โทรสาร 0 2143 8137  
ไปรษณีย์อิเล็กทรอนิกส์ : [spophouc@nso.go.th](mailto:spophouc@nso.go.th)

**หน่วยงานที่เผยแพร่**

สำนักสถิติพยากรณ์  
สำนักงานสถิติแห่งชาติ  
ศูนย์ราชการเฉลิมพระเกียรติ 80 พรรษา อาคารรัฐประศาสนภักดี ชั้น 2  
ถนนแจ้งวัฒนะ เขตหลักสี่ กรุงเทพฯ 10210  
โทรศัพท์ 0 2142 1234 0 2141 7501  
โทรสาร 0 2143 8133  
ไปรษณีย์อิเล็กทรอนิกส์ : [services@nso.go.th](mailto:services@nso.go.th)

**ปีที่จัดพิมพ์**

2555

**Division-in-Charge**

Population Statistics Group  
Social Statistics Bureau  
National Statistical Office,  
Tel. +66 (0) 2143 1334 +66 (0) 2142 1254  
Fax. +66 (0) 2143 8137  
E-mail : [spophouc@nso.go.th](mailto:spophouc@nso.go.th)

**Distributed by**

Statistical Forecasting Bureau,  
National Statistical Office,  
The Government Complex, Ratthaprasasanabhakti Building, 2<sup>nd</sup> Floor,  
Chaeng Watthana Rd., Laksi, Bangkok 10210  
Tel. +66 (0) 2142 1234 +66 (0) 2141 7501  
Fax. +66 (0) 2143 8133  
E-mail : [services@nso.go.th](mailto:services@nso.go.th)

**Published**

2012

## คำนำ

สำนักงานสถิติแห่งชาติ ได้จัดทำสำมะโนประชากรและเคหะทุก 10 ปี ตามข้อเสนอแนะขององค์การสหประชาชาติ เพื่อเก็บรวบรวมข้อมูลพื้นฐานเกี่ยวกับจำนวนและลักษณะต่าง ๆ ทางเศรษฐกิจและสังคม ตลอดจนสภาพการอยู่อาศัยของประชากรทุกคนตามที่อยู่จริงทั่วราชอาณาจักร ดังนั้นการทำสำมะโนประชากรและเคหะจึงเป็นเสมือนการฉายภาพนิ่งของประชากรและเคหะของประเทศไทยในขณะเวลาหนึ่ง เพื่อแสดงให้เห็นจำนวนและลักษณะต่างๆ ของประชากรที่อยู่จริงในประเทศไทย ณ วันสำมะโน (1 กันยายน 2553)

เนื่องจากปริมาณงานทั้งประเทศมีจำนวนมาก การประมวลผลข้อมูลรายละเอียดไม่อาจแล้วเสร็จในเวลาอันสั้น สำนักงานสถิติแห่งชาติ ตระหนักถึงความต้องการใช้ข้อมูลอย่างรีบด่วนของผู้ที่เกี่ยวข้องทุก ๆ ฝ่าย จึงได้จัดทำรายงานผลเบื้องต้น จากสำมะโนประชากรและเคหะ พ.ศ. 2553 เพื่อเสนอผลที่สำคัญในภาพรวมของประชากรและที่อยู่อาศัยในระดับจังหวัด ภาค และเขตการปกครอง ต่อมาได้จัดทำรายงานผลล่วงหน้า โดยเลือกครัวเรือนตัวอย่าง 1% มาทำการประมวลผลก่อน เพื่อเสนอจำนวนและลักษณะต่าง ๆ ของประชากรและลักษณะของที่อยู่อาศัย ซึ่งเสนอผลในระดับภาคและระดับประเทศ

รายงานฉบับนี้ เป็นรายงานฉบับสมบูรณ์รายจังหวัด โดยประมวลผลข้อมูลจากครัวเรือนทั้งหมดในจังหวัด เพื่อเสนอข้อมูลรายละเอียดต่าง ๆ และตัวชี้วัดทางประชากร เศรษฐกิจ และสังคม ตลอดจนลักษณะของที่อยู่อาศัยในระดับจังหวัดตามเขตการปกครอง หลังจากรายงานผลรายจังหวัดเสร็จสิ้นแล้ว จะนำเสนอรายงานผลรายภาค และฉบับทั่วราชอาณาจักรต่อไป

สำมะโนประชากรและเคหะ พ.ศ. 2553 เป็นโครงการจัดเก็บข้อมูลสถิติขนาดใหญ่ที่ได้รับความร่วมมือจากภาคประชาชนในการให้ข้อมูลที่ถูกต้องตามความเป็นจริง มีการบูรณาการทรัพยากรและองค์ความรู้กับหน่วยงานภาครัฐและภาคเอกชน ทั้งในส่วนกลางและส่วนภูมิภาค ตลอดจนสื่อมวลชน ดังนั้นสำนักงานสถิติจังหวัดระยองจึงขอขอบคุณทุกท่านที่ได้ให้ความร่วมมืออย่างดีมา ณ ที่นี้

สำนักงานสถิติจังหวัดระยอง  
กระทรวงเทคโนโลยีสารสนเทศและการสื่อสาร

## บทสรุปผู้บริหาร

สำนักงานสถิติแห่งชาติ ได้จัดทำสำมะโนประชากรและเคหะทุก 10 ปี ตามข้อเสนอแนะขององค์การสหประชาชาติ ซึ่งขณะนี้ประมาณ 230 ประเทศทั่วโลกได้มีการจัดทำสำมะโน สำหรับการจัดทำของประเทศไทยในปี 2553 นี้ เป็นการจัดทำสำมะโนประชากรครั้งที่ 11 และสำมะโนเคหะครั้งที่ 5 ซึ่งเป็นวาระครบรอบ 100 ปีสำมะโนประชากรของประเทศไทย เพื่อแสดงให้เห็นจำนวน และลักษณะต่าง ๆ ของประชากรตามที่อยู่จริงในประเทศไทยและที่อยู่อาศัยจริงของประชากร ณ วันสำมะโน (1 กันยายน 2553)

### 1. ลักษณะทางประชากร

จากการจัดทำสำมะโนประชากร พบว่า ในปี 2553 จังหวัดระยองมีโครงสร้างลักษณะของประชากร ณ วันที่ 1 กันยายน 2553 ดังนี้ คือ มีจำนวนประชากรอาศัยอยู่ทั้งสิ้น 821,072 คน เป็นประชากรเพศชาย 417,356 คน และประชากรเพศหญิง 403,717 คน ประชากรส่วนใหญ่พักอาศัยอยู่ในเขตเทศบาลถึงร้อยละ 54.3 เมื่อเปรียบเทียบระหว่างอำเภอ พบว่า อำเภอเมืองระยองมีประชากรอาศัยอยู่มากที่สุด ร้อยละ 44.4 รองลงมาได้แก่อำเภอแกลงและอำเภอบ้านค่าย ร้อยละ 16.5 และ 9.1 ตามลำดับ

### แผนภูมิ ก จำนวนประชากร จำแนกตามอำเภอ พ.ศ. 2553

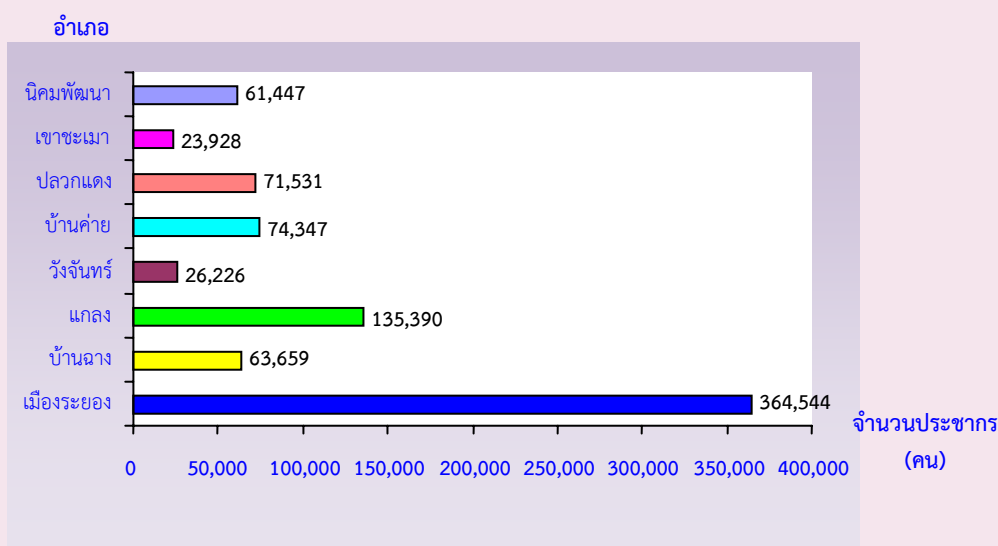

อายุเฉลี่ยของประชากรจังหวัดระยองหรืออายุมัธยฐานของจังหวัดระยองอยู่ที่ 32.5 ปี โดยที่ประชากรที่พักอาศัยอยู่ในเขตเทศบาลมีอายุเฉลี่ยต่ำกว่าอายุเฉลี่ยของประชากรที่พักอาศัยนอกเขตเทศบาลเล็กน้อย (32.4 ปี และ 32.6 ปี ตามลำดับ) และหากพิจารณาประชากรตามหมวดอายุโดยแบ่งเป็น 3 ระยะ คือ ประชากรวัยเด็ก 0-14 ปี ประชากรวัยทำงาน 15-59 ปี และประชากรวัยสูงอายุ 60 ปีขึ้นไป พบว่าโครงสร้างของประชากรจังหวัดระยองส่วนใหญ่อยู่ในวัยทำงาน คือมีประชากรที่อายุ 15 -59 ปี ร้อยละ 72.6 ประชากรวัยเด็กอายุ 0-14 ปี ร้อยละ 18.5 และประชากรที่อายุ 60 ปีขึ้นไป ร้อยละ 8.9

## ตาราง ก ร้อยละของประชากร จำแนกตามโครงสร้างทางอายุ เขตการปกครอง และอัตราส่วนเพศ

เขตการปกครองและอัตราส่วนเพศ	รวม	วัยเด็ก 0 - 14 ปี	วัยแรงงาน 15 - 59 ปี	วัยสูงอายุ 60 ปีขึ้นไป
รวม	100.0	18.5	72.6	8.9
ในเขตเทศบาล	100.0	18.4	73.7	7.9
นอกเขตเทศบาล	100.0	18.7	71.3	10.0
อัตราส่วนเพศ	103.4	107.2	105.3	82.6

จังหวัดระยองมีจำนวนครัวเรือนทั้งสิ้น 264,816 ครัวเรือน แบ่งเป็นครัวเรือนกลุ่มบุคคล 807 ครัวเรือน ครัวเรือนส่วนบุคคล 264,009 ครัวเรือน มีขนาดของครัวเรือนโดยเฉลี่ย 3.0 เป็นครัวเรือนคนเดียวร้อยละ 18.9 และมีหัวหน้าครัวเรือนเป็นหญิงร้อยละ 31.0 โดยที่จังหวัดระยองมีอัตราส่วนเพศชายต่อเพศหญิงเท่ากับ 103.4 กล่าวคือ จังหวัดระยองมีประชากรเพศชายประมาณ 103 คนต่อประชากรเพศหญิง 100 คน

## ตาราง ข จำนวนและขนาดครัวเรือนส่วนบุคคล ร้อยละของหัวหน้าครัวเรือน จำแนกตามเขตการปกครอง

เขตการปกครอง	จำนวนครัวเรือน	ขนาดครัวเรือน โดยเฉลี่ย (คน)	ร้อยละของหัวหน้าครัวเรือน		
			รวม	ชาย	หญิง
รวม	264,009	3.0	100.0	69.0	31.0
ในเขตเทศบาล	148,090	3.0	100.0	70.3	29.7
นอกเขตเทศบาล	115,919	3.1	100.0	67.4	32.6

อัตราส่วนการเป็นภาระของจังหวัดระยอง ซึ่งหมายถึงการที่ประชากรในวัยแรงงานหรือประชากรที่มีอายุ 15 -59 ปี ต้องรับภาระประชากรในวัยอื่นๆ พบว่า อัตราส่วนการเป็นภาระรวมคิดเป็นร้อยละ 37.7 กล่าวคือประชากรที่อยู่ในวัยทำงาน 100 คนต้องรับภาระเลี้ยงดูเด็กและคนชราประมาณ 38 คน โดยที่อัตราส่วนการเป็นภาระวัยเด็กเท่ากับ 25.5 อัตราส่วนการเป็นภาระวัยชราเท่ากับ 12.3 นั้นหมายความว่าประชากรที่อยู่ในวัยทำงาน 100 คน ต้องรับภาระเลี้ยงดูเด็ก 26 คน ในขณะที่ประชากรที่อยู่ในวัยทำงาน 100 คน ต้องรับภาระเลี้ยงดูคนชรา 13 คน เช่นกัน

## 2. ศาสนาและสัญชาติ

ประชากรส่วนใหญ่ของจังหวัดระยองนับถือศาสนาพุทธ ร้อยละ 98.4 รองลงมานับถือศาสนาอิสลาม ร้อยละ 1.1 และศาสนาคริสต์ ร้อยละ 0.5 โดยประชากรส่วนใหญ่มีสัญชาติไทย ร้อยละ 94.3 สัญชาติกัมพูชา ร้อยละ 3.5 และสัญชาติพม่า ร้อยละ 1.3

## แผนภูมิ ข ร้อยละของประชากร จำแนกตามศาสนาและสัญชาติ

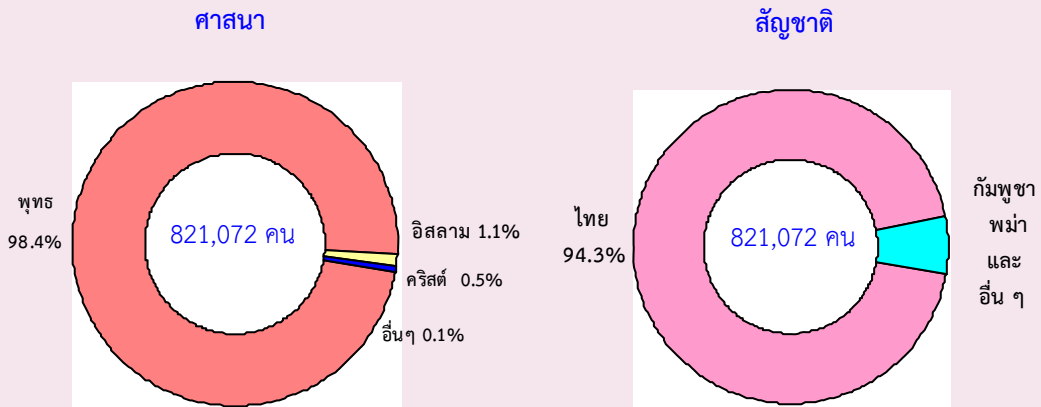

### 3. การมีชื่อในทะเบียนบ้าน

หากพิจารณาการมีชื่อในทะเบียนบ้านจำแนกตามเพศและเขตการปกครอง พบว่า ประชากรที่มีชื่อในทะเบียนบ้านตามที่อยู่อาศัยมีถึงร้อยละ 60.9 ส่วนประชากรที่มีชื่อตามทะเบียนบ้านที่อยู่อื่นมีอยู่ร้อยละ 38.8 ซึ่งประชากรที่มีชื่อตามทะเบียนบ้านที่มีที่อยู่อื่นนั้นส่วนใหญ่จะมีชื่ออยู่ในจังหวัดอื่นถึงร้อยละ 21.1 และประชากรที่ไม่มีชื่อตามทะเบียนบ้านตามที่อยู่ใดเลยมีอยู่เพียงร้อยละ 0.2 และจากการทำสำมะโนพบว่า ประชากรที่เป็นเพศหญิงนั้นร้อยละ 63.4 มีชื่อในบ้านที่อาศัยอยู่ ส่วนประชากรเพศชายนั้นมีเพียงร้อยละ 58.6 ที่มีชื่ออยู่ในทะเบียนบ้านที่อาศัยอยู่ และประชากรที่มีชื่อในทะเบียนบ้านที่อาศัยอยู่ส่วนใหญ่เป็นประชากรที่อาศัยอยู่นอกเขตเทศบาล (ร้อยละ 67.7)

### 4. การศึกษาและการอ่านออกเขียนได้

ประชากรอายุ 6-24 ปีที่ไม่ได้กำลังเรียนหนังสือในปี 2553 (ร้อยละ 39.2) มีสัดส่วนลดลงเมื่อเทียบกับประชากรอายุ 6-24 ปีที่ไม่ได้กำลังเรียนหนังสือในปี 2543 (ร้อยละ 45.2) และในปี 2553 นั้นมีอัตราการอ่านออกและเขียนภาษาใดๆได้เพิ่มขึ้นจากปี 2543 (ร้อยละ 99.9 และร้อยละ 95.7) ประชากรเพศหญิงมีอัตราการอ่านออกเขียนได้ภาษาไทยสูงกว่าประชากรเพศชาย (ร้อยละ 95.8 และร้อยละ 94.2)

### 5. การทำงานและสถานภาพการทำงาน

หากพิจารณาประชากรที่มีอายุ 15 ปีขึ้นไปพบว่าประชากรที่ทำงานมีร้อยละ 75.7 และร้อยละ 25.1 เป็นประชากรที่ทำงานในภาคเกษตรกรรม ประชากรที่ทำงานนอกภาคเกษตรกรรมนั้นส่วนใหญ่ทำงานในสาขาการผลิต (ร้อยละ 27.3) โดยที่ประชากรที่ทำงานนั้นส่วนใหญ่ร้อยละ 64.8 มีสถานภาพการทำงานเป็นลูกจ้าง (ลูกจ้างรัฐบาล/ รัฐวิสาหกิจ/ ลูกจ้างเอกชน) รองลงมาเป็นการประกอบธุรกิจส่วนตัวโดยไม่มีลูกจ้าง ร้อยละ 21.8 ช่วยธุรกิจในครัวเรือนโดยไม่รับค่าจ้าง ร้อยละ 10.9 ส่วนนายจ้างและการรวมกลุ่มต่างๆมีเพียงร้อยละ 2.5 และ 0.1 ตามลำดับ

### 6. ภาวะเจริญพันธุ์

จากการสอบถามประชากรเพศหญิงที่มีอายุ 13 ปีขึ้นไปในเรื่องของการมีบุตรพบว่า ผู้หญิง 1 คนมีบุตรที่ตนเองเป็นผู้ให้กำเนิดและมีชีวิตอยู่ขณะคลอดหรือบุตรเกิดรอดโดยเฉลี่ย มีประมาณ 1.36 คน และเมื่อพิจารณาหญิงที่เคยสมรสที่อยู่ในวัยเจริญพันธุ์อายุระหว่าง 15-49 ปี พบว่ามีบุตรเกิดรอดโดยเฉลี่ย 1.36 คน

หากพิจารณาจากสถานภาพสมรสพบว่าประชากรเพศหญิงมีสถานภาพสมรสสูงกว่าเพศชายเล็กน้อย กล่าวคือร้อยละ 59.8 และ ร้อยละ 57.7 ตามลำดับ ประชากรเพศชายมีสัดส่วนในการเป็นโสดสูงกว่าประชากรเพศหญิง ร้อยละ 34.0 และร้อยละ 23.9 ตามลำดับ ในขณะที่ประชากรเพศหญิงมีสัดส่วนการหย่าร้าง/หม้าย/แยกกันอยู่สูงกว่าประชากรเพศชายกว่า 2 เท่า โดยประชากรรวมมีอายุแรกสมรสเฉลี่ยประมาณ 25 ปี ในขณะที่ประชากรเพศชายมีอายุเฉลี่ยแรกสมรสประมาณ 27 ปี (27.1) และประชากรเพศหญิงมีอายุเฉลี่ยแรกสมรสประมาณ 23 ปี (22.6) (แผนภูมิ ค)

### แผนภูมิ ค ร้อยละของประชากรอายุ 13 ปีขึ้นไปจำแนกตามสถานภาพสมรส และเพศ

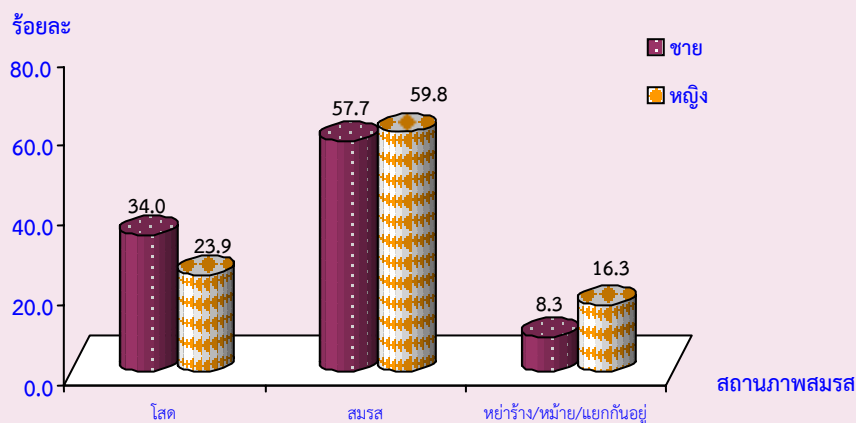

## 7. การย้ายถิ่น

หากพิจารณาการย้ายถิ่นในช่วง 5 ปี คือ ตั้งแต่ พ.ศ. 2548 – 2553 พบว่ามีอัตราการย้ายถิ่นร้อยละ 24.1 โดยประชากรเพศชายมีอัตราการย้ายถิ่นสูงกว่าประชากรเพศหญิง ร้อยละ 26.1 และ 22.1 ตามลำดับ สาเหตุหลักของการย้ายถิ่น คือ หางานทำ ติดตามบุคคลในครัวเรือน ย้ายที่อยู่อาศัย (ร้อยละ 48.6 18.9 และ 14.9 ตามลำดับ) ประชากรที่อาศัยอยู่นอกเขตเทศบาลมีการย้ายถิ่นเพื่อหางานทำสูงกว่าประชากรในเขตเทศบาล

## 8. ประเภทและลักษณะของที่อยู่อาศัย

หากพิจารณาลักษณะของที่อยู่อาศัยพบว่าครัวเรือนส่วนบุคคล จำนวน 264,009 ครัวเรือนนั้นส่วนใหญ่ ร้อยละ 59.3 มีที่อยู่อาศัยประเภทบ้านเดี่ยว โดยที่ครัวเรือนนอกเขตเทศบาลมีสัดส่วนประเภทบ้านเดี่ยวสูงกว่าครัวเรือนที่อยู่ในเขตเทศบาล (ร้อยละ 73.6 และ 48.2 ตามลำดับ) และร้อยละ 79.8 มีลักษณะที่อยู่อาศัยเป็นตึก หากพิจารณาเปรียบเทียบจำนวนครัวเรือนที่ปลูกอาศัยที่อยู่อาศัยด้วยวัสดุไม่ถาวรกับปี 2543 พบว่าครัวเรือนที่ปลูกอาศัยที่อยู่อาศัยด้วยวัสดุไม่ถาวรลดลงอย่างมาก จากร้อยละ 5.5 เหลือเพียงร้อยละ 0.3



## ตาราง ค จำนวนและร้อยละของครัวเรือนส่วนบุคคลจำแนกตามประเภทและลักษณะของที่อยู่อาศัย

ประเภทที่อยู่อาศัย และลักษณะของที่อยู่อาศัย	รวม	
	จำนวน	ร้อยละ
<b>ประเภทที่อยู่อาศัย<sup>1/</sup></b>	<b>264,009</b>	<b>100.0</b>
บ้านเดี่ยว	156,627	59.3
ทาวน์เฮาส์ บ้านแฝด ทาวน์โฮม	16,039	6.1
คอนโดมิเนียม แมนชั่น	2,650	1.0
แฟลต อพาร์ทเมนท์ หอพัก	5,733	2.2
ตึกแถว ห้องแถว เรือนแถว	81,604	30.9
อื่น ๆ <sup>2/</sup>	1,356	0.5
<b>ลักษณะของที่อยู่อาศัย<sup>1/</sup></b>	<b>262,653</b>	<b>100.0</b>
ตึก	209,610	79.8
ไม้	19,899	7.6
ครึ่งตึกครึ่งไม้	31,401	12.0
วัสดุไม่ถาวร/วัสดุใช้แล้ว	433	0.2
อื่น ๆ	1,310	0.5

1/ ไม่รวมไม้ทรงบาประเภทที่อยู่อาศัยและลักษณะของที่อยู่อาศัย

2/ รวมครัวเรือนที่อาศัยอยู่ในห้องภายในบ้าน ห้องภายในสำนักงาน เรือ แพ และรถ

## 9. ประเภทของการใช้ส้วม

ครัวเรือนที่เป็นเจ้าของที่อยู่อาศัยมีร้อยละ 59.9 และครัวเรือนส่วนใหญ่ร้อยละ 99.9 มีส้วมที่ถูกลักษณะ โดยที่ ร้อยละ 61.2 เป็นส้วมแบบนั่งยอง ร้อยละ 34.2 เป็นส้วมแบบนั่งห้อยเท้า

## แผนภูมิ ง ร้อยละของครัวเรือนส่วนบุคคล จำแนกตามประเภทของการใช้ส้วม และเขตการปกครอง

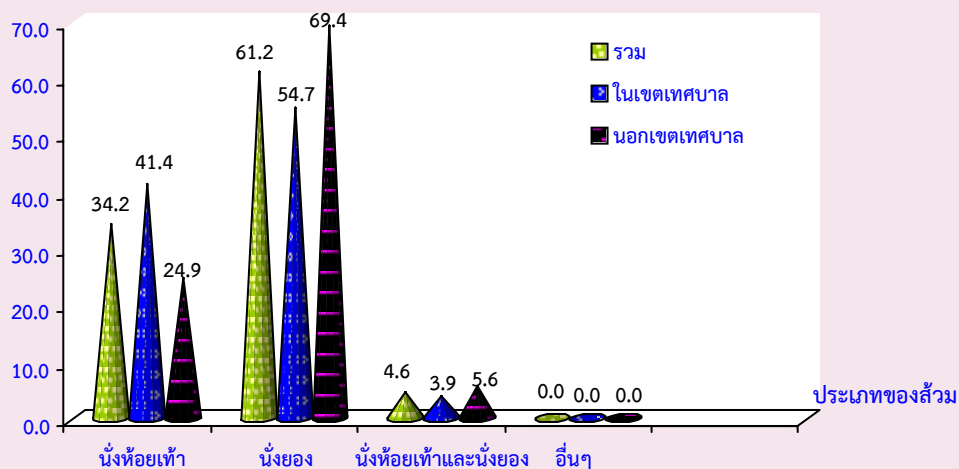

## 10. น้ำดื่มและน้ำใช้

ครัวเรือนที่มีน้ำดื่มที่สะอาดมีเพียงร้อยละ 88.2 โดยที่ประชากรส่วนใหญ่ ร้อยละ 71.4 ใช้น้ำดื่มบรรจุขวด ตู้น้ำดื่มหยอดเหรียญเป็นน้ำสำหรับดื่ม รองลงมาร้อยละ 12.0 ได้มีการต้มกรองน้ำประปាក่อนการดื่ม และร้อยละ 4.4 ไม่มีการต้มกรองน้ำประปាក่อนดื่ม

ตาราง ง ร้อยละของครัวเรือนส่วนบุคคล จำแนกตามแหล่งที่มาของน้ำดื่ม น้ำใช้

แหล่งที่มาของน้ำดื่มและน้ำใช้	รวม
<b>น้ำดื่ม</b>	<b>100.0</b>
ประปา	4.4
น้ำประปา (ต้ม/กรอง)	12.0
น้ำบาดาล	1.0
น้ำบ่อ	10.5
น้ำจากแม่น้ำ ลำคลองฯ	a
น้ำฝน	0.4
น้ำดื่มบรรจุขวด ตู้น้ำดื่มหยอดเหรียญ	71.4
อื่น ๆ	0.3
<b>น้ำใช้</b>	<b>100.0</b>
น้ำประปา	67.2
น้ำประปา (ต้ม/กรอง)	0.8
น้ำบาดาล	5.1
น้ำบ่อ	26.1
น้ำจากแม่น้ำ ลำคลองฯ	0.4
ฝน	0.3
อื่น ๆ	0.2

a น้อยกว่าร้อยละ 0.1

## 11. เชื้อเพลิงที่ใช้ในการประกอบอาหาร

ประชากรส่วนใหญ่ของจังหวัดระยองใช้ก๊าซในการหุงต้ม รองลงมาได้แก่ ไฟฟ้า และประชากรที่พักอาศัยในเขตเทศบาลที่ไม่มีการหุงต้มมีสัดส่วนที่สูงกว่าประชากรที่พักอาศัยนอกเขตเทศบาล ร้อยละ 3.8 และร้อยละ 1.7 ตามลำดับ ส่วนการใช้ถ่าน ฟืน เศษไม้ในการประกอบอาหารหุงต้ม พบว่า ประชากรที่พักอาศัยนอกเขตเทศบาลมีสัดส่วนการใช้สูงกว่าประชากรที่พักอาศัยในเขตเทศบาล (ร้อยละ 2.6 และร้อยละ 1.2 ตามลำดับ) (แผนภูมิ จ)

แผนภูมิ จ ร้อยละของครัวเรือนส่วนบุคคล จำแนกตามประเภทเชื้อเพลิงที่ใช้ในการประกอบอาหาร และเขตการปกครอง

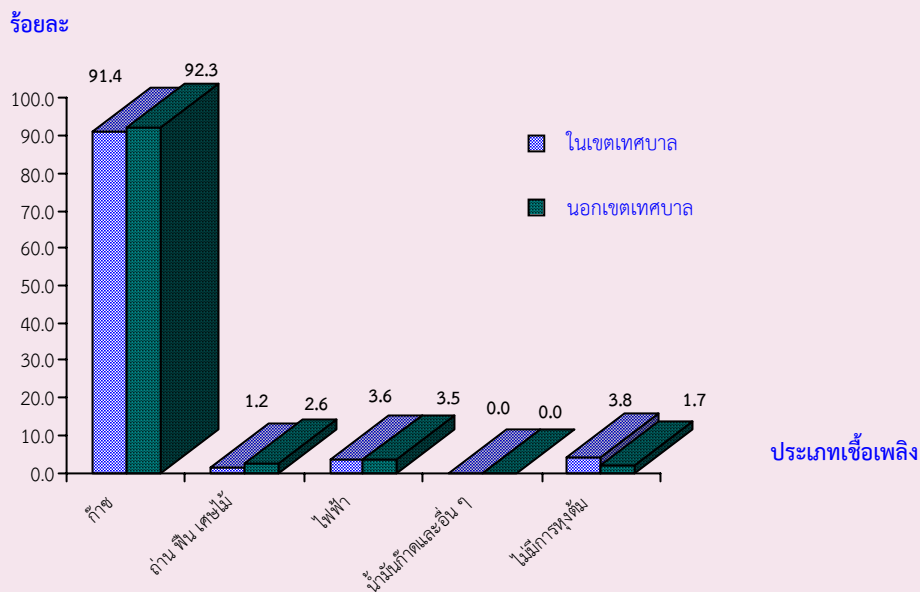

12. การเป็นเจ้าของเครื่องใช้และการมีอุปกรณ์เทคโนโลยีในครัวเรือน

หากพิจารณาการเป็นเจ้าของเครื่องใช้ในครัวเรือนและการมีอุปกรณ์เทคโนโลยีในครัวเรือน พบว่าครัวเรือนส่วนใหญ่ มีโทรทัศน์ ร้อยละ 96.2 โทรศัพท์มือถือ ร้อยละ 94.4 ตู้เย็น ตู้แช่ ร้อยละ 86.4 ครัวเรือนที่มีการใช้อินเตอร์เน็ตมีเพียงร้อยละ 15.5 โดยครัวเรือนที่อยู่ในเขตเทศบาลมีสัดส่วนการใช้อินเตอร์เน็ตสูงกว่าครัวเรือนที่อยู่นอกเขตเทศบาล

ตัวชี้วัดที่สำคัญของประชากรและที่อยู่อาศัย พ.ศ. 2533 - 2553

Key indicators of the population and housing 1990 - 2010

รายการ	2533	2543	2553	Items
	1990	2000	2010	
<b>ลักษณะทางประชากร</b>				<b>Demographic characteristics</b>
ประชากรรวม ('000)	450.6	522.1	821.1	Total population ('000)
ประชากรในเขตเทศบาล (%)	31.5	39.5	54.3	Population in municipal area (%)
อัตราส่วนเพศ (ชายต่อหญิง 100 คน)	99.2	101.1	103.4	Sex ratio (males per 100 females)
อัตราการเพิ่มของประชากรต่อปี	2.84	1.50	4.53	Annual growth rate
อายุมัธยฐาน (ปี)	24.8	28.5	32.5	Median age (years)
ประชากรตามหมวดอายุ				Population by age group
วัยเด็ก 0-14 ปี (%)	27.2	22.7	18.5	0-14 years (%)
วัยแรงงาน 15-59 ปี (%)	65.7	69.5	72.6	15-59 years (%)
วัยสูงอายุ 60 ปีขึ้นไป (%)	7.1	7.8	8.9	60 years and over (%)
อัตราส่วนการเป็นภาระ (ต่อประชากร 15-59 ปี 100 คน)				Age dependency ratio (per 100 adults 15-59 years)
รวม	52.1	43.8	37.7	Total
ประชากร 0-14 ปี	41.3	32.6	25.5	0 - 14 years
ประชากร 60 ปีขึ้นไป	10.8	11.2	12.3	60 years and over
อายุเฉลี่ยเมื่อแรกสมรส				Singulate mean age at first marriage (SMAM)
รวม	24.7	25.0	25.0	Total
ชาย	26.0	26.7	27.1	Males
หญิง	23.5	23.2	22.6	Females
ประชากรที่มีสัญชาติไทย (%)	na	99.7	94.3	Thai citizenship (%)
ประชากรที่ไม่ใช่สัญชาติไทย (%)	na	0.3	5.7	Non Thai citizenship (%)
ประชากรที่นับถือศาสนาพุทธ (%)	98.8	98.4	98.4	Buddhism (%)
ประชากรที่นับถือศาสนาอิสลาม (%)	1.1	1.1	1.1	Muslims (%)
ประชากรที่มีชื่อในทะเบียนบ้านตามที่อยู่อาศัยจริง (%)	na	na	60.9	Registered in actual resident (%)
ประชากรที่มีชื่อในทะเบียนบ้านภายในจังหวัดที่อยู่อาศัยจริง (%)	na	na	73.2	Registered in actual provinced resident (%)
<b>การศึกษา</b>				<b>Education</b>
จำนวนปีโดยเฉลี่ยที่สำเร็จการศึกษาของประชากรอายุ 15 ปีขึ้นไป	5.6	7.3	8.2	Average years of education attainment of population aged 15 years and over
ประชากรอายุ 6 -24 ปี ที่ไม่ได้กำลังเรียนหนังสือ (%)	57.0	45.2	39.2	Population aged 6-24 years not attending school (%)
<b>การอ่านออกเขียนได้ของประชากรอายุ 15 ปี ขึ้นไป</b>				<b>Literacy of population aged 15 years and over</b>
ประชากรที่อ่านและเขียนภาษาใดได้ (%)	na	95.7	99.9	Population can read and write the language (%)
ประชากรที่อ่านและเขียนภาษาไทยได้ (%)	95.9	na	94.9	Population can read and write Thai language (%)
ประชากรที่อ่านและเขียนภาษาอื่นได้ (%)	na	na	23.9	Population can read and write others language (%)

na : ไม่มีข้อมูลในปีนั้น

not available

ตัวชี้วัดที่สำคัญของประชากรและที่อยู่อาศัย พ.ศ. 2533 - 2553 (ต่อ)

Key indicators of the population and housing 1990 - 2010 (Contd.)

รายการ	2533	2543	2553	Items
	1990	2000	2010	
<b>การทำงานของประชากรอายุ 15 ปี ขึ้นไป</b>				
ประชากรที่ทำงานในรอบปีทั้งสิ้น (%)	78.1	75.1	75.7	Population work in the last year (%)
ประชากรที่ทำงานในภาคเกษตรกรรม (%)	62.3	39.4	25.1	Population in agricultural sector (%)
สถานภาพการทำงาน (%)				Work status (%)
นายจ้าง	1.1	2.1	2.5	Employers
ธุรกิจส่วนตัวโดยไม่มีลูกจ้าง	28.5	24.1	21.8	Own account workers
ลูกจ้าง (รัฐบาล/รัฐวิสาหกิจ/เอกชน)	36.4	56.2	64.8	Employees
ช่วยธุรกิจในครัวเรือนโดยไม่ได้รับค่าจ้าง	34.0	17.5	10.9	Unpaid family workers
การรวมกลุ่ม	na	0.1	0.1	Members of producers' cooperatives
<b>ภาวะเจริญพันธุ์</b>				
จำนวนบุตรเกิดรอดเฉลี่ย (ต่อสตรีเคยสมรสอายุ 15-49 ปี)	2.19	1.35	1.36	Mean number of children ever born (Per ever married woman 15-49 years)
จำนวนบุตรที่มีชีวิตอยู่โดยเฉลี่ย (ต่อสตรีเคยสมรสอายุ 15-49 ปี)	2.13	1.31	1.35	Mean number of children still living (Per ever married woman 15-49 years)
<b>การย้ายถิ่น</b>				
การย้ายถิ่นในช่วง 5 ปี				Five years migration
ประชากรที่ย้ายถิ่นภายใน 5 ปี (%)	9.3	15.2	24.1	Population who migrated within previous 5 years (%)
ประชากรที่ไม่ได้อาศัยอยู่ในจังหวัดที่เกิด (%)	22.1	34.5	43.6	Population who were not living in province of birth (%)
<b>ลักษณะของครัวเรือน</b>				
จำนวนครัวเรือนทั้งสิ้น	106,512	152,156	264,816	Total households
จำนวนครัวเรือนกลุ่มบุคคล	314	838	807	Collective households
จำนวนครัวเรือนส่วนบุคคล	106,198	151,318	264,009	Private households
- ขนาดครัวเรือนเฉลี่ย	4.2	3.4	3.0	- Average households size
- ครัวเรือนคนเดียว (%)	5.3	12.5	18.9	- One person households (%)
- ครัวเรือนที่มีหัวหน้าครัวเรือนเป็นหญิง (%)	19.2	25.0	31.0	- Female - headed households (%)

na : ไม่มีข้อมูลในปีนั้น

not available

ตัวชี้วัดที่สำคัญของประชากรและที่อยู่อาศัย พ.ศ. 2533 - 2553 (ต่อ)

Key indicators of the population and housing 1990 - 2010 (Contd.)

รายการ	2533	2543	2553	Items
	1990	2000	2010	
ลักษณะของที่อยู่อาศัย				Housing characteristics
ที่อยู่อาศัยของครัวเรือนใช้วัสดุไม่ถาวร (%)	4.5	5.5	0.3	Households living in non-permanent materials dwelling (%)
ครัวเรือนที่เป็นเจ้าของที่อยู่อาศัย (%)	83.6	66.2	59.9	Households with ownership (%)
ครัวเรือนที่มีสุขลักษณะ (%)	91.4	98.9	99.9	Households with sanitation (%)
1/ ครัวเรือนที่มีน้ำดื่มสะอาด (%)	95.2	95.0	88.2	Households with safe drinking water (%)
1/ ครัวเรือนที่มีคอมพิวเตอร์ (%)	na	na	35.0	Households with computer (%)
ครัวเรือนที่มีโทรศัพท์มือถือ (%)	na	na	94.4	Households with mobile phone (%)
ครัวเรือนที่มีอินเทอร์เน็ต (%)	na	na	15.5	Households with Internet (%)

na : ไม่มีข้อมูลในปีนั้น

not available

1/ น้ำดื่มสะอาด ได้แก่ น้ำประปา น้ำประปาผ่านการบำบัด (ต้ม/กรอง) น้ำฝน น้ำดื่มบรรจุขวด/ตู้ น้ำดื่มหยอดเหรียญ

Safe drinking water included tap water, treated water, rain water, bottled drinking water.

ปี 2543 น้ำดื่มสะอาด รวมน้ำบาดาล/น้ำบ่อที่ไม่ใช่สาธารณะ

In 2000 : Safe drinking water included private well.

# บทที่ 1

## บทนำ

### 1. ความเป็นมา

ประเทศไทยได้จัดทำสำมะโนประชากรขึ้นเป็นครั้งแรกเมื่อ พ.ศ. 2452 และต่อมาใน พ.ศ. 2462 2472 2480 และ 2490 ซึ่งทั้ง 5 ครั้ง จัดทำโดยกระทรวงมหาดไทย (เรียกว่าสำมะโนครัว)

สำนักงานสถิติแห่งชาติ จัดทำสำมะโนประชากรตั้งแต่ พ.ศ. 2503 ตามพระราชบัญญัติสถิติ พ.ศ. 2495 และได้จัดทำทุกระยะ 10 ปี (2513 2523 2533 และ 2543) ตามอำนาจหน้าที่ที่กำหนดในพระราชบัญญัติสถิติ พ.ศ. 2508 ซึ่งสอดคล้องกับข้อเสนอแนะขององค์การสหประชาชาติ (United Nation) ที่ต้องการให้ประเทศต่างๆ เก็บรวบรวมข้อมูลสถิติเกี่ยวกับประชากรและลักษณะต่างๆ ตลอดจนสภาพการอยู่อาศัยของประชากรในประเทศ อย่างน้อยทุกระยะ 10 ปี ในปีคริสต์ศักราชที่ลงท้ายด้วย “0” เพื่อให้มีข้อมูลใช้ในการพัฒนาประเทศได้อย่างเหมาะสม และสามารถเปรียบเทียบข้อมูลระหว่างประเทศได้ และตั้งแต่ พ.ศ. 2513 เป็นต้นมา สำนักงานสถิติแห่งชาติ ได้จัดทำสำมะโนประชากรและเคหะไปพร้อมๆ กับการทำสำมะโนประชากรด้วย สำหรับสำมะโนประชากรและเคหะ พ.ศ. 2553 ตามพระราชบัญญัติสถิติ พ.ศ. 2550 จึงนับเป็นสำมะโนประชากรและเคหะครั้งที่ 11 ซึ่งครบรอบ 100 ปี สำมะโนประชากรประเทศไทย และเป็นการทำสำมะโนเคหะครั้งที่ 5 ของประเทศ

### 2. วัตถุประสงค์

1. เพื่อเก็บรวบรวมข้อมูลโครงสร้างประชากรและที่อยู่จริง และที่อยู่อาศัย เช่น เพศ อายุ ศาสนา สัญชาติ การศึกษา สถานภาพการสมรส การทำงาน และประเภทที่อยู่อาศัย เป็นต้น
2. เพื่อให้ได้ข้อมูลในระดับพื้นที่ย่อย (หมู่บ้าน เทศบาล)
3. เพื่อวัดการเปลี่ยนแปลงโครงสร้างของประชากรและที่อยู่อาศัยในรอบ 10 ปี

### 3. ประโยชน์ของข้อมูล

ข้อมูลจำนวนประชากรและโครงสร้างของประชากรตามที่อยู่จริง สามารถนำไปใช้ประโยชน์ ดังนี้

#### 3.1 ภาครัฐ

1. ใช้กำหนดนโยบาย และวางแผนด้านประชากร สังคม เศรษฐกิจ และสิ่งแวดล้อม ในระดับประเทศและท้องถิ่นได้อย่างถูกต้องและเหมาะสม
2. จัดเตรียมงบประมาณ เพื่อหาสาธารณสุขโรคและบริการขั้นพื้นฐานต่าง ๆ ได้ตรงตามความต้องการและจำเป็นที่แท้จริงในพื้นที่ (หมู่บ้าน เทศบาล ตำบล อำเภอ จังหวัด)
3. ใช้เป็นฐานในการคาดประมาณจำนวนประชากรในอนาคต (Population Projection)
4. ใช้ในการประเมินผลแผนพัฒนาเศรษฐกิจและสังคมแห่งชาติฉบับที่ 10 (พ.ศ. 2550-2554) และจัดเตรียมแผนฯ ฉบับที่ 11 (พ.ศ. 2555-2559)
5. ใช้เป็นกรอบในการเลือกตัวอย่าง (Sampling Frame) สำหรับการสำรวจในรายละเอียด เฉพาะเรื่องด้านต่างๆ ของประชากรและครัวเรือน

### 3.2 ภาคเอกชน

ใช้ข้อมูลโครงสร้างและความหนาแน่นของประชากรในพื้นที่ต่าง ๆ ประกอบการตัดสินใจดำเนินธุรกิจ เช่น การตั้งร้านค้า การขยายกิจการ การออกผลิตภัณฑ์/บริการใหม่ ๆ สู่ลูกค้ากลุ่มเป้าหมาย เป็นต้น

### 3.3 ภาคประชาชน

ได้รับความอยู่ดีมีสุข เนื่องจากได้รับบริการจากภาครัฐอย่างพอเพียงและทั่วถึง

## 4. คุ่มรวม

หมายถึง ประชากรและสถานที่ที่ประชากรใช้อยู่อาศัยจริง ที่จะถูกเก็บรวบรวมข้อมูลในครั้งนี้ หมายถึง

#### 4.1 ประชากรที่อยู่ในคุ่มรวม ได้แก่

- คนไทยทุกคนที่อาศัยอยู่ในประเทศไทยในวันสำมะโน
- คนที่มีสถานที่อยู่ปกติในประเทศไทย แต่วันสำมะโนไปต่างประเทศชั่วคราว (ไม่ได้ตั้งใจจะตั้งหลักแหล่ง)
- เจ้าหน้าที่ฝ่ายพลเรือนและทหาร รวมทั้งคณะทูตของประเทศไทย พร้อมทั้งครอบครัว ซึ่งมีสำนักงานอยู่ในต่างประเทศ
- คนต่างชาติ/ต่างด้าวที่เข้ามาอยู่ในประเทศไทยเป็นระยะเวลาตั้งแต่ 3 เดือนขึ้นไป นับถึงวันสำมะโน

#### 4.2 ประชากรที่ไม่อยู่ในคุ่มรวม ได้แก่

- เจ้าหน้าที่ฝ่ายพลเรือนและทหาร รวมทั้งคณะทูตต่างประเทศ พร้อมทั้งครอบครัว ซึ่งมีสำนักงานอยู่ในประเทศไทย
- คนต่างชาติ/ต่างด้าวที่เข้ามาอยู่ในประเทศไทยเป็นระยะเวลาไม่ถึง 3 เดือน นับถึงวันสำมะโน
- ผู้อพยพหรือผู้หลบหนีเข้าเมือง ซึ่งอยู่ในค่ายอพยพที่รัฐบาลกำหนด

#### 4.3 คุ่มรวมเคหะ ได้แก่

- สถานที่ที่ใช้อยู่อาศัยจริงในประเทศไทยของประชากร ได้แก่ บ้าน อาคาร สิ่งปลูกสร้าง เรือ แพ รถ ห้องภายในสำนักงาน ที่สาธารณะ ได้สะพาน ฯลฯ

## 5. วันสำมะโน

การทำสำมะโนประชากรและเคหะในครั้งนี้ กำหนดให้ วันที่ 1 กันยายน พ.ศ. 2553 เป็นวันสำมะโน เพื่อใช้อ้างอิงในการนับ จำนวนบ้าน ประชากร และครัวเรือน

## 6. ข้อมูลที่เก็บรวบรวม

1) ข้อมูลเกี่ยวกับประชากรและครัวเรือน ได้แก่ จำนวนประชากรและครัวเรือน เพศ อายุ ศาสนา สัญชาติ ภาษาที่ใช้พูด ขนาดและประเภทของครัวเรือน เพื่อศึกษาลักษณะโครงสร้างประชากร และครัวเรือน

2) ข้อมูลเกี่ยวกับการศึกษา ได้แก่ จำนวนนักเรียนและนักศึกษาที่กำลังเรียนในแต่ละชั้น จำนวนผู้จบการศึกษาในแต่ละระดับ การอ่านออกเขียนได้ เพื่อทราบระดับการศึกษาและการรู้หนังสือของประชากร



3) ข้อมูลเกี่ยวกับการทำงาน ได้แก่ อาชีพหลัก ลักษณะงาน หรือประเภทกิจการ สถานภาพการทำงาน เพื่อศึกษาถึงการมีงานทำ และลักษณะการทำงานของประชากร

4) ข้อมูลเกี่ยวกับภาวะเจริญพันธุ์ ได้แก่ สถานภาพสมรส จำนวนบุตรเกิดรอด เพื่อศึกษาภาวะเจริญพันธุ์ของประชากร

5) ข้อมูลเกี่ยวกับการย้ายถิ่น ได้แก่ จังหวัด/ประเทศที่เกิด จังหวัด/ประเทศที่อยู่ก่อนย้าย การย้ายถิ่นระหว่างเมืองและชนบท เพื่อศึกษาลักษณะการย้ายถิ่นของประชากร

6) ข้อมูลเกี่ยวกับเคหะ ได้แก่ ประเภทและลักษณะของที่อยู่อาศัย การครอบครองที่อยู่อาศัย การใช้แสงสว่าง การใช้ส้วม ประเภทของเชื้อเพลิงที่ใช้ แหล่งน้ำดื่ม น้ำใช้ และเครื่องใช้ในครัวเรือนประเภทต่าง ๆ เพื่อทราบถึงระดับความเป็นอยู่และสุขลักษณะของประชากร

## 7. วิธีการเก็บรวบรวมข้อมูล

การเก็บรวบรวมข้อมูลโครงการสำมะโนประชากรและเคหะ พ.ศ. 2553 ได้ดำเนินการพร้อมกันทั่วประเทศระหว่างวันที่ 1 กันยายน – 31 ตุลาคม 2553 โดยกำหนดวิธีการเก็บรวบรวมข้อมูลไว้ 4 วิธี คือ

1) การสัมภาษณ์โดยพนักงานสนาม เป็นวิธีหลักในการเก็บรวบรวมข้อมูลในการทำสำมะโนประชากรและเคหะครั้งนี้ หมายถึง การส่งพนักงานสนามออกไปสอบถามข้อมูลแต่ละครัวเรือนตามที่อยู่อาศัยจริง

2) การทอดแบบ เป็นวิธีที่ผู้ให้ข้อมูลต้องการบันทึกข้อมูลด้วยตนเอง โดยพนักงานสนามมอบแบบสอบถาม พร้อมซองบรรจุแบบให้กับผู้ให้ข้อมูล แล้วนัดหมายมารับ หรือ ส่งคืนทางไปรษณีย์โดยไม่ต้องเสียค่าส่ง

3) การให้ข้อมูลทางอินเทอร์เน็ต เป็นวิธีที่ผู้ให้ข้อมูลต้องการบันทึกข้อมูลด้วยตนเองในระบบอินเทอร์เน็ต (Internet)

4) การให้ข้อมูลทางโทรศัพท์ เป็นวิธีที่ผู้ให้ข้อมูลต้องการให้ข้อมูลโดยการให้สัมภาษณ์ทางโทรศัพท์ (Telephone Interview Center: TIC)

## 8. บทนิยาม

### ภาคประชากร

#### 8.1 ประเภทของครัวเรือน

**ครัวเรือนส่วนบุคคล** หมายถึง ครัวเรือนของบุคคลทั่วไป ซึ่งอาจประกอบด้วยบุคคลคนเดียวหรือหลายคน อาศัยอยู่ในบ้านหรือสถานที่อยู่เดียวกัน หรือในบริเวณเดียวกัน จัดหาหรือใช้สิ่งอุปโภคบริโภคอันจำเป็นแก่การครองชีพร่วมกัน โดยบุคคลเหล่านี้อาจเป็นญาติหรือไม่เป็นญาติกันก็ได้

**ครัวเรือนกลุ่มบุคคล** หมายถึง ครัวเรือนซึ่งประกอบด้วยบุคคลหลายคนประเภทเดียวกัน มาอยู่รวมกันโดยมีกฎหรือระเบียบข้อบังคับระบุไว้ให้มาอยู่รวมกัน แบ่งเป็น 2 ประเภท

1) **ครัวเรือนประเภทคนงาน** หมายถึง คนงานที่อาศัยอยู่รวมกันในบริเวณโรงงานหรือในสถานที่ที่นายจ้างเป็นผู้จัดหาที่พักให้อยู่รวมกัน แยกต่างหากจากครัวเรือนนายจ้าง โดยไม่เสียค่าที่พัก

2) **ครัวเรือนสถาบัน** หมายถึง ครัวเรือนที่อยู่รวมกันอย่างมีกฎระเบียบ เช่น วัด เรือนจำ กรม กองทหาร หอพักนักเรียนประจำ หอพักในมหาวิทยาลัย เป็นต้น

## 8.2 อายุ

หมายถึง อายุเต็มปีบริบูรณ์ นับถึงวันคล้ายวันเกิดครั้งสุดท้าย ก่อนวันที่ 1 กันยายน พ.ศ. 2553

## 8.3 การอ่านออกและเขียนได้

หมายถึง ความสามารถอ่านออกและเขียนภาษาไทย ก็ได้ ในประโยคง่ายๆ โดยเข้าใจ ความหมาย และสามารถใช้ในชีวิตประจำวันได้ รวมทั้งภาษาเบรลล์ของคนตาบอดด้วย ถ้าอ่านออกเพียงอย่างเดียวแต่เขียนไม่ได้ ถือว่าเป็นผู้ที่อ่านและเขียนไม่ได้

## 8.4 สถานภาพสมรส

หมายถึง ความผูกพันระหว่างชายกับหญิงในการเป็นสามีภรรยา ดังนี้

โสด	ได้แก่	ผู้ไม่เคยสมรส หรือไม่เคยอยู่ร่วมกับใครฉันท์สามีภรรยา
สมรส	ได้แก่	ผู้ที่อยู่ร่วมกันฉันท์สามีภรรยา ไม่ว่าจะได้ทำการสมรสกันถูกต้องตามกฎหมาย หรือไม่ก็ตาม แม้ว่าระหว่างไปสัณนิษฐานสามีและภรรยาจะไม่อยู่ด้วยกัน แต่ยังมีความสัมพันธ์ฉันท์สามีภรรยา
หม้าย	ได้แก่	ผู้ที่คู่สมรสได้ตายไปแล้ว และขณะนี้ยังไม่ได้สมรสใหม่
หย่า	ได้แก่	สามีภรรยาที่หย่ากันโดยถูกต้องตามกฎหมายแล้ว
แยกกันอยู่	ได้แก่	ผู้ที่ไม่ได้อยู่ร่วมกันฉันท์สามีภรรยาแล้ว แต่ยังไม่ได้หย่ากันโดยถูกต้องตามกฎหมาย
เคยสมรสแต่ไม่ทราบสถานภาพ	ได้แก่	ผู้ที่เคยสมรสแต่ไม่ทราบว่าสถานภาพใดแน่

## 8.5 งาน

หมายถึง งานที่ทำเพื่อก่อให้เกิดรายได้หรือเกิดผลผลิต ได้แก่ การทำงานเป็นลูกจ้างเอกชน ลูกจ้างรัฐบาล หรือรัฐวิสาหกิจ หรือองค์กรระหว่างประเทศ การประกอบธุรกิจ อุตสาหกรรม วิชาชีพ และการประกอบการเกษตร

## 8.6 อาชีพ

หมายถึง ประเภทหรือชนิดของงานที่ผู้นั้นทำอยู่ ซึ่งก่อให้เกิดรายได้หรือเกิดผลผลิต เช่น ครูสอนดนตรี วิศวกรไฟฟ้า สมุหบัญชี ตำรวจ แพทย์ทั่วไป ทันตแพทย์ พยาบาล นักหนังสือพิมพ์ นักมวย ทำนาข้าว ทำสวนทุเรียน ทำไร่ข้าวโพด รับจ้างกรีดยาง ขับรถแท็กซี่ ขับรถกระบะส่งของ ภารโรง เป็นต้น

## 8.7 อาชีพหลัก

หมายถึง งานที่ใช้เวลาทำมากที่สุดในรอบ 12 เดือนที่แล้ว ถ้ามีการทำงานเพียง 1 อาชีพให้ถืออาชีพนั้นเป็นอาชีพหลัก

- ถ้ามีการทำงานมากกว่า 1 อาชีพ ให้ถือการทำงานที่ใช้เวลาทำมากที่สุดเป็นอาชีพหลัก
- ถ้าใช้เวลาทำเท่าๆ กัน ให้ถือการทำงานที่ทำรายได้สูงกว่าเป็นอาชีพหลัก

## 8.8 ประเภทกิจการหรือลักษณะกิจกรรมของสถานที่ทำงาน

หมายถึง ประเภทของกิจกรรมทางเศรษฐกิจที่ได้ดำเนินการโดยสถานประกอบการที่บุคคลนั้นกำลังทำงานอยู่ หรือประเภทของธุรกิจซึ่งบุคคลนั้นได้ดำเนินการอยู่ เช่น ร้านตัดเย็บเสื้อผ้า ธนาคารพาณิชย์ โรงพยาบาลสัตว์ โรงเรียนระดับมัธยมศึกษา เป็นต้น

## 8.9 สถานภาพการทำงาน

หมายถึง สถานะของบุคคลในการทำงานเชิงเศรษฐกิจทุกประเภท ได้แก่

**นายจ้าง** หมายถึง ผู้ประกอบธุรกิจของตนเอง (อาจมี “หุ้นส่วน” หรือไม่ก็ได้) เพื่อหวังผลกำไรหรือส่วนแบ่ง และได้จ้างบุคคลตั้งแต่ 1 คนขึ้นไปมาทำงานให้ธุรกิจในฐานะ “ลูกจ้าง” โดยเป็นการจ้างงานบนพื้นฐานของความต่อเนื่อง **ไม่รวม** ผู้ที่จ้างคนมาทำงานบ้าน ซึ่งไม่เกี่ยวกับธุรกิจ

**ผู้ประกอบธุรกิจส่วนตัวโดยไม่มีลูกจ้าง** หมายถึง ผู้ประกอบธุรกิจของตนเอง (อาจมี “หุ้นส่วน” หรือไม่ก็ได้) เพื่อหวังผลกำไรหรือส่วนแบ่ง และไม่มีกิจการจ้าง “ลูกจ้าง” (ที่เป็นการจ้างงานบนพื้นฐานของความต่อเนื่อง) แต่อาจมีสมาชิกในครัวเรือนหรือผู้ฝึกงานมาช่วยทำงานโดยไม่ได้รับค่าจ้างหรือค่าตอบแทน ในลักษณะการจ้างทำงาน

**ผู้ช่วยธุรกิจในครัวเรือนโดยไม่ได้รับค่าจ้าง** หมายถึง ผู้ที่ช่วยทำธุรกิจหรือการเกษตรของสมาชิกในครัวเรือนเป็นประจำ โดยไม่ได้รับค่าจ้าง และไม่ได้อยู่ในฐานะ “หุ้นส่วน” หรืออาจจะได้รับค่าตอบแทนบ้าง แต่ไม่ใช่ลักษณะของการจ้างทำงาน

**ลูกจ้าง** หมายถึง ผู้ที่ทำงานโดยได้รับค่าจ้างที่เป็นการจ้างงานบนพื้นฐานของความต่อเนื่อง ไม่มีอำนาจในการตัดสินใจในการดำเนินงาน ค่าจ้างที่ได้รับอาจเป็นรายเดือน รายวัน รายชั่วโมง รายชิ้น หรือเหมาจ่าย ซึ่งอาจจะเป็นตัวเงินหรือสิ่งของก็ได้ ลูกจ้างแบ่งออกเป็น 3 ประเภท คือ ลูกจ้างรัฐบาล ลูกจ้างรัฐวิสาหกิจ ลูกจ้างเอกชน

**การรวมกลุ่ม** หมายถึง กลุ่มคนที่มาร่วมกันทำงานในเชิงเศรษฐกิจ (ผลิตสินค้าและบริการ) โดยสมาชิกแต่ละคนมีส่วนร่วมเท่าเทียมกันในการตัดสินใจดำเนินการทุกขั้นตอน ตลอดจนการแบ่งรายได้ให้แก่สมาชิกตามที่ตกลงกัน

### 8.10 บุตรที่ให้กำเนิดเองและมีชีวิตอยู่ขณะคลอด (บุตรเกิดรอด)

หมายถึง บุตรที่ตอนคลอดออกมามีชีวิต แม้จะมีชีวิตอยู่เพียงขณะหนึ่งก็ตาม

**ไม่รวม** บุตรเลี้ยงหรือบุตรบุญธรรมของหญิงผู้นั้น

**บุตรที่มีชีวิตอยู่** ได้แก่ บุตรที่ตอนคลอดออกมามีชีวิต และยังคงมีชีวิตอยู่จนถึงวันสำมะโน

**บุตรที่เสียชีวิตแล้ว** ได้แก่ บุตรที่ตอนคลอดออกมามีชีวิต แต่ในวันสำมะโนได้เสียชีวิตไปแล้ว

### 8.11 การย้ายถิ่น

หมายถึง ผู้ย้ายสถานที่อยู่อาศัยจาก อปต. หนึ่ง หรือเขตเทศบาลหนึ่ง หรือจากต่างประเทศ ซึ่งเป็นที่อยู่อาศัยครั้งสุดท้ายมายังอีก อปต. หนึ่งหรือเขตเทศบาลหนึ่งซึ่งเป็นที่อยู่ในปัจจุบัน

การเปลี่ยนเขตเทศบาล หรือ อปต. อันเนื่องมาจากการขยายเขตเทศบาลหรือเปลี่ยนเขตการปกครอง โดยที่บุคคลหรือครัวเรือนนั้นยังอยู่ประจำที่เดิม และการย้ายสถานที่อยู่อาศัยในกรุงเทพมหานครและย้ายภายในเมืองพัทยาไม่นับว่าเป็นการย้ายถิ่น

### 8.12 ลักษณะความพิการ

หมายถึง ลักษณะความพิการโดยประจักษ์ สามารถจำแนกได้ 5 ประเภท ดังนี้

- 1) ความพิการทางการมองเห็น ได้แก่
  - (1) มีแต่เบ้าตา ไม่มีลูกตาทั้งสองข้าง
  - (2) มีลักษณะของความผิดปกติชัดเจน เช่น ลูกตาสีขาวขุ่น ไม่มีลูกตาดำ ลูกตาฝ่อ เป็นต้น
- 2) ความพิการทางการได้ยิน หรือสื่อความหมาย ได้แก่
  - (1) มีความผิดปกติในการได้ยินเสียง และพูดไม่ได้ เช่น เป็นใบ้
  - (2) มีความผิดปกติในการสื่อความหมาย และการใช้ภาษาพูด การเข้าใจภาษาพูด เช่น พูดไม่รู้เรื่อง พูดโต้ตอบไม่ตรงความหมาย

- 3) ความพิการทางการเคลื่อนไหว หรือทางร่างกาย ได้แก่
  - (1) กลุ่มความพิการทางกาย กรณีแขนขาด ขาขาด
    - แขนขาดตั้งแต่ข้อมือขึ้นมา หนึ่งข้าง หรือทั้งสองข้าง
    - ขาขาดตั้งแต่ข้อเท้าขึ้นมา หนึ่งข้าง หรือทั้งสองข้าง
  - (2) กลุ่มอัมพาต กล้ามเนื้อแขน ขา อ่อนแรง ขาลีบผิดรูปมีลักษณะการสูญเสียความสามารถในการเคลื่อนไหว อ่อนแรง ไม่สามารถประกอบกิจวัตรหลักในชีวิตประจำวัน อาจพิจารณาได้จากคนที่นอนตลอดเวลาหรือนั่งอยู่ในรถเข็นตลอดเวลา
- 4) ความพิการทางจิตใจ หรือพฤติกรรม หรือออทิสติก ได้แก่
  - (1) กลุ่มที่มีอาการทางจิต
    - กลุ่มอาการทางจิตรุนแรง โวยวาย ทำร้ายผู้อื่น ไม่สามารถควบคุมความประพฤติ ไม่สามารถประกอบกิจวัตรหลักในชีวิตประจำวัน หรือช่วยเหลือตนเองไม่ได้
    - กลุ่มอาการทางจิตที่มีลักษณะอยู่เฉยๆ ไม่พูดจา ไม่ยุ่งเกี่ยวกับใคร ไม่สามารถประกอบกิจวัตรหลักในชีวิตประจำวันได้ หรือช่วยเหลือตนเองไม่ได้
  - (2) กลุ่มอาการทางพฤติกรรม
    - เช่น ออทิสติก มีลักษณะอาการไม่อยู่นิ่ง มีพฤติกรรมแตกต่างจากบุคคลทั่วไป อย่างไม่เห็นได้ชัดเจน
- 5) ความพิการทางสติปัญญาหรือการเรียนรู้ ได้แก่
  - กลุ่มอาการทางสติปัญญาหรือการเรียนรู้ ในกรณีที่สภาพความพิการเห็นได้ว่า มีลักษณะปัญญาอ่อนระดับรุนแรง เช่น ไม่มีปฏิสัมพันธ์ ช่วยเหลือตนเองในชีวิตประจำวันได้น้อย มีพัฒนาการช้ามาก ยังต้องการ พี่เลี้ยงช่วยดูแล

## ภาคเคหะ

### ที่อยู่อาศัยของครัวเรือน

หมายถึง สถานที่ที่ครัวเรือนใช้เป็นที่อยู่อาศัย อาจเป็นส่วนหนึ่งของบ้าน หรือบ้านหลายหลังที่อยู่ในบริเวณเดียวกัน รวมทั้งพื้นที่สาธารณะที่มีครัวเรือนใช้เป็นที่อยู่อาศัยเป็นประจำ

### 8.13 ประเภทของที่อยู่อาศัย

หมายถึง ลักษณะของสถานที่ที่ครัวเรือนใช้เป็นที่อยู่อาศัยของบุคคลในครัวเรือนเดียวกัน ได้แก่

- 1) บ้านเดี่ยว
- 2) ทาวน์เฮ้าส์/บ้านแฝด/ทาวน์โฮม
- 3) ห้องชุด
- 4) ตึกแถว/ห้องแถว/เรือนแถว
- 5) ห้องภายในบ้าน
- 6) ที่อยู่อาศัยในสำนักงานหรืออาคาร
- 7) เรือ แพ รถ
- 8) ที่อยู่อาศัยส่วนบุคคลประเภทอื่น

#### 8.14 ลักษณะของที่อยู่อาศัย

หมายถึง ที่อยู่อาศัยซึ่งจำแนกได้ตามวัสดุที่ใช้ในการก่อสร้างที่อยู่อาศัยเป็นส่วนใหญ่ โดยแยกเป็น 5 ลักษณะ

- 1) ดึก
- 2) ไม้
- 3) ครึ่งตึกครึ่งไม้
- 4) ใช้วัสดุไม้อาคารในท้องถิ่น
- 5) ใช้วัสดุซึ่งใช้ประโยชน์อย่างอื่นมาแล้ว

#### 8.15 การครอบครองที่อยู่อาศัยของคนในครัวเรือน (ไม่รวมที่ดิน)

หมายถึง กรรมสิทธิ์ในที่อยู่อาศัยของครัวเรือน โดยการเป็นเจ้าของ เช่าซื้อ เช่า หรืออยู่โดยไม่เสียค่าเช่า เพราะเป็นส่วนหนึ่งของค่าจ้างแรงงานหรือเจ้าของให้อยู่เปล่า

#### 8.16 การถือกรรมสิทธิ์ที่ดิน

หมายถึง คนในครัวเรือนมีกรรมสิทธิ์ในการครอบครองที่ดิน ที่เป็นที่ตั้งของที่อยู่อาศัย โดยการเป็นเจ้าของที่ดิน เช่าซื้อที่ดิน เช่าที่ดิน ไม่เสียค่าเช่าที่ดิน หรืออื่นๆ

#### 8.17 การเป็นเจ้าของเครื่องใช้ในครัวเรือน

หมายถึง สมาชิกคนใดคนหนึ่งเป็นเจ้าของเครื่องใช้ต่างๆ และเครื่องใช้ดังกล่าวต้องสามารถใช้งานได้ (ไม่รวมเครื่องใช้ที่มีไว้ขายหรือมีคนเอามาซ่อม) ส่วนเครื่องใช้ต่างๆ ที่มีไว้ใช้ในการประกอบอาชีพ เช่น รถยนต์รับจ้าง ตู้เย็นในร้านขายเครื่องดื่ม ให้ถือว่าเป็นเจ้าของ

### 9. ข้อสังเกตสำหรับผู้ให้ข้อมูล

ข้อมูลสถิติที่น่าเสนอในรายงานฉบับนี้ ได้จากการประมวลผลข้อมูลของจังหวัด โดยในตารางสถิติ บางตาราง ผลรวมของแต่ละจำนวนอาจไม่เท่ากับยอดรวม และข้อมูลในแต่ละตารางอาจมีความแตกต่างกัน เนื่องจากข้อมูลแต่ละจำนวนได้มีการปัดเศษ โดยอิสระจากกัน สำหรับข้อมูลของครัวเรือน (ภาคเคหะ) เป็นการนำเสนอเฉพาะข้อมูลของครัวเรือนส่วนบุคคลเท่านั้น

## บทที่ 2

### บทสรุป

#### ภาคประชากร

จังหวัดระยอง เป็นจังหวัดหนึ่งใน 25 จังหวัดภาคกลางของประเทศ อยู่ห่างจากกรุงเทพมหานคร ประมาณ 179 กิโลเมตร มีเนื้อที่ทั้งหมดประมาณ 3,551.9 ตารางกิโลเมตร มีอาณาเขตติดต่อกับอำเภอหนองใหญ่ จังหวัดชลบุรีทางด้านเหนือด้านตะวันตกติดกับอำเภอสทิงพระและอำเภอบางละมุง จังหวัดชลบุรี ด้านตะวันออกติดต่อกับอำเภอนายายอามและอำเภอแก่งหางแมว จังหวัดจันทบุรี ส่วนด้านทิศใต้ติดกับชายฝั่งทะเลด้านอ่าวไทย มีความยาวประมาณ 100 กิโลเมตร ลักษณะภูมิอากาศทั่วไปของจังหวัดระยองเป็นแบบมรสุมเขตร้อน ลมทะเลพัดผ่านตลอดปี

ในปี 2553 จังหวัดระยองแบ่งเขตการปกครองเป็น 8 อำเภอ 58 ตำบล 441 หมู่บ้าน

#### 1. ลักษณะทางประชากร

##### 1.1 จำนวนประชากรและการกระจายตัวของประชากร

ประชากรที่อาศัยในจังหวัดระยอง ณ วันที่ 1 กันยายน 2553 มีจำนวน 821,072 คน เป็นชาย 417,356 คน และหญิง 403,717 คน คิดเป็นอัตราส่วนระหว่างเพศชายต่อหญิงเท่ากับ 103.4 หรือกล่าวได้ว่าจังหวัดระยองมีประชากรเพศชายประมาณ 104 คน ต่อประชากรเพศหญิง 100 คน โดยมีอัตราเพิ่มเฉลี่ยของประชากรในช่วงปี 2543 – 2553 คิดเป็นร้อยละ 4.53 ต่อปี

เมื่อพิจารณาการกระจายตัวของประชากร พบว่า ประชากรส่วนใหญ่อาศัยอยู่ในเขตเทศบาล ร้อยละ 54.3 ของประชากรทั้งสิ้น ที่เหลืออาศัยอยู่นอกเขตเทศบาล ร้อยละ 45.7 เมื่อเปรียบเทียบระหว่างอำเภอ พบว่า อำเภอเมืองระยองมีประชากรอาศัยอยู่มากที่สุด คือ 364,544 คน หรือ ร้อยละ 44.4 และอำเภอเขาชะเมา มีประชากรอาศัยอยู่น้อยที่สุด คือ 23,928 คน หรือ ร้อยละ 2.9 (แผนภูมิ 1)

#### ตาราง 1 จำนวนประชากร จำแนกตามเพศ และเขตการปกครอง

เขตการปกครอง	ประชากร			ร้อยละ
	รวม	ชาย	หญิง	
รวม	821,072	417,356	403,717	100.0
ในเขตเทศบาล	445,939	224,104	221,835	54.3
นอกเขตเทศบาล	375,133	193,251	181,882	45.7

## แผนภูมิ 1 จำนวนประชากร จำแนกตามอำเภอ พ.ศ. 2553

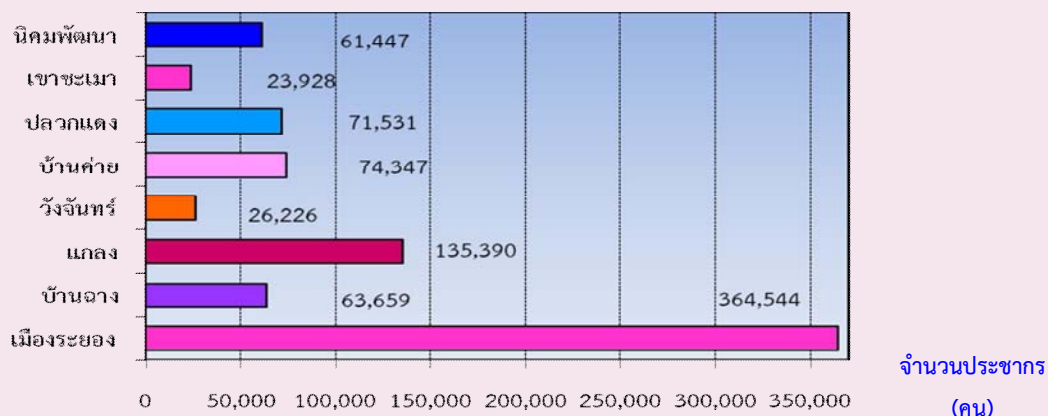

### 1.2 ความหนาแน่นของประชากร

จังหวัดระยอง มีจำนวนประชากรโดยเฉลี่ยประมาณ 231.2 คน ต่อพื้นที่ 1 ตารางกิโลเมตร พื้นที่ที่มีความหนาแน่นของประชากรมากที่สุด คือ อำเภอเมืองระยอง 708.5 คน ต่อพื้นที่ 1 ตารางกิโลเมตร และความหนาแน่นน้อยที่สุด คือ อำเภอวังจันทร์ 66.4 คนต่อพื้นที่ 1 ตารางกิโลเมตร

ตาราง 2 ความหนาแน่นของประชากรโดยเฉลี่ย จำแนกตามอำเภอ และเขตการปกครอง

อำเภอ	ความหนาแน่นของประชากร (คนต่อ 1 ตารางกิโลเมตร)
รวม	231.2
เมืองระยอง	708.5
บ้านฉาง	267.0
แกลง	171.7
วังจันทร์	66.4
บ้านค่าย	152.0
ปลวกแดง	115.7
เขาชะเมา	88.6
นิคมพัฒนา	258.2

### 1.3 จำนวนครัวเรือน ขนาดของครัวเรือนและเพศของหัวหน้าครัวเรือน

จำนวนครัวเรือนในจังหวัดระยองมีทั้งสิ้น 264,816 ครัวเรือน โดยเป็นครัวเรือนส่วนบุคคลจำนวน 264,009 ครัวเรือน และครัวเรือนกลุ่มบุคคล (เช่น ครัวเรือนสถาบัน ครัวเรือนคนงาน) จำนวน 807 ครัวเรือน และมีขนาดของครัวเรือนส่วนบุคคลโดยเฉลี่ยเท่ากับ 3.0 คน ครัวเรือนที่อาศัยในเขตเทศบาลมีขนาดของครัวเรือนโดยเฉลี่ยเล็กกว่าครัวเรือนที่อาศัยอยู่นอกเขตเทศบาล คือ 3.0 คน และ 3.1 คน ตามลำดับ (ตารางสถิติตารางที่ 1)

เมื่อเปรียบเทียบขนาดของครัวเรือนส่วนบุคคล พบว่า อำเภอเขาชะมามีขนาดของครัวเรือนโดยเฉลี่ยใหญ่ที่สุด คือ 3.7 คน และเล็กที่สุดคืออำเภอปลวกแดง คือ 2.7 คน ต่อหนึ่งครัวเรือน

สำหรับหัวหน้าครัวเรือนของครัวเรือนส่วนบุคคลส่วนใหญ่เป็นชายมากกว่าหญิง คือ ร้อยละ 69.0 และร้อยละ 31.0 ตามลำดับ และในเขตเทศบาลมีสัดส่วนหัวหน้าครัวเรือนเป็นชายสูงกว่านอกเขตเทศบาล (ตาราง 3)

**ตาราง 3 จำนวนและขนาดครัวเรือนส่วนบุคคล ร้อยละของหัวหน้าครัวเรือน จำแนกตามเพศและเขตการปกครอง**

เขตการปกครอง	จำนวนครัวเรือนส่วนบุคคล	ขนาดครัวเรือนโดยเฉลี่ย	ร้อยละของหัวหน้าครัวเรือน		
			รวม	ชาย	หญิง
รวม	264,009	3.0	100.0	69.0	31.0
ในเขตเทศบาล	148,090	3.0	100.0	70.3	29.7
นอกเขตเทศบาล	115,919	3.1	100.0	67.4	32.6

#### 1.4 โครงสร้างทางอายุและเพศของประชากร

เมื่อพิจารณาประชากรของจังหวัดระยองตามกลุ่มอายุ (ตาราง 4) พบว่า มีประชากรวัยเด็ก (อายุ 0 – 14 ปี) ร้อยละ 18.5 ประชากรวัยแรงงาน (อายุ 15 – 59 ปี) ร้อยละ 72.6 และประชากรวัยสูงอายุ (อายุ 60 ปีขึ้นไป) ร้อยละ 8.9 โดยนอกเขตเทศบาลมีสัดส่วนของประชากรวัยเด็กและวัยสูงอายุสูงกว่าในเขตเทศบาล แต่มีประชากรวัยแรงงานต่ำกว่าในเขตเทศบาล ถ้าเปรียบเทียบระหว่างเพศ พบว่า สัดส่วนของประชากรวัยเด็ก และประชากรวัยแรงงานจะเป็นชายสูงกว่าหญิง ในขณะที่ประชากรวัยสูงอายุจะเป็นหญิงมากกว่าชาย

อายุโดยเฉลี่ยของประชากร (อายุมัธยฐาน) ประมาณ 32.5 ปี ประชากรนอกเขตเทศบาลมีอายุโดยเฉลี่ยสูงกว่าในเขตเทศบาลเล็กน้อย คือ 32.6 ปี และ 32.4 ปี ตามลำดับ

เมื่อพิจารณาถึงอัตราส่วนการเป็นภาระ ซึ่งหมายถึงการที่ประชากรวัยแรงงานอายุ 15-59 ปี ต้องรับภาระประชากรในวัยอื่น ๆ พบว่า อัตราส่วนการเป็นภาระรวมคิดเป็น 37.7 กล่าวคือ ประชากรที่อยู่ ในวัยทำงาน 100 คน ต้องรับภาระเลี้ยงดูเด็ก และคนชราประมาณ 38 คน อัตราส่วนการเป็นภาระวัยเด็กเท่ากับ 25.5 อัตราส่วนการเป็นภาระวัยชราเท่ากับ 12.3 โดยนอกเขตเทศบาลมีอัตราส่วนการเป็นภาระวัยเด็ก และวัยชราสูงกว่าในเขตเทศบาล



ตาราง 4 ลักษณะทางประชากร จำแนกตามเขตการปกครอง

ลักษณะทางประชากร	รวม	เขตการปกครอง	
		ในเขตเทศบาล	นอกเขตเทศบาล
<b>ประชากรตามหมวดอายุ (%)</b>			
วัยเด็ก 0 – 14 ปี			
รวม	18.5	18.4	18.7
ชาย	18.8	18.7	18.9
หญิง	18.2	18.0	18.4
วัยแรงงาน 15 – 59 ปี			
รวม	72.6	73.7	71.3
ชาย	73.3	74.4	72.0
หญิง	71.9	73.0	70.6
วัยสูงอายุ 60 ปีขึ้นไป			
รวม	8.9	7.9	10.0
ชาย	7.9	6.9	9.1
หญิง	9.9	9.0	11.0
<b>อายุมัธยฐาน</b>	<b>32.5</b>	<b>32.4</b>	<b>32.6</b>
<b>อัตราส่วนระหว่างเพศ (%)</b>			
รวม	103.4	101.0	106.3
วัยเด็ก 0 – 14 ปี	107.2	105.3	109.4
วัยแรงงาน 15 – 59 ปี	105.3	102.8	108.3
วัยสูงอายุ 60 ปีขึ้นไป	82.6	77.6	87.6
<b>อัตราส่วนการเป็นภาระ (%)</b>			
รวม	37.7	35.7	40.2
วัยเด็ก 0 – 14 ปี	25.5	24.9	26.2
วัยสูงอายุ 60 ปีขึ้นไป	12.3	10.8	14.1

### 1.5 ศาสนาและสัญชาติ

ประชากรส่วนใหญ่นับถือศาสนาพุทธ ร้อยละ 98.4 รองลงมานับถือศาสนาอิสลาม ร้อยละ 1.1 และศาสนาคริสต์ ร้อยละ 0.5

ประชากรในจังหวัดระยองส่วนใหญ่ หรือร้อยละ 94.3 เป็นผู้มีสัญชาติไทย ร้อยละ 3.5 เป็นคนสัญชาติกัมพูชา ร้อยละ 1.3 สัญชาติพม่า และที่เหลือเป็นผู้มีสัญชาติอื่น ๆ

ตาราง 5 ร้อยละของประชากร จำแนกศาสนา สัญชาติ และเขตการปกครอง

ศาสนาและสัญชาติ	รวม	เขตการปกครอง	
		ในเขตเทศบาล	นอกเขตเทศบาล
<b>ศาสนา</b>	<b>100.0</b>	<b>100.0</b>	<b>100.0</b>
พุทธ	98.4	98.4	98.3
อิสลาม	1.1	1.0	1.1
คริสต์	0.5	0.6	0.4
อื่นๆ	0.1	0.0	0.2
<b>สัญชาติ</b>	<b>100.0</b>	<b>100.0</b>	<b>100.0</b>
ไทย	94.3	95.2	93.3
กัมพูชา	3.5	2.9	4.2
พม่า	1.3	1.0	1.5
อื่นๆ	0.9	0.9	1.0

### 1.6 สถานภาพสมรส

แผนภูมิ 2 แสดงสถานภาพสมรสของประชากรอายุตั้งแต่ 13 ปีขึ้นไป พบว่า เกินกว่าร้อยละ 50 ของประชากรเป็นผู้ที่สมรส โดยสัดส่วนผู้สมรสของเพศชายและหญิงไม่แตกต่างกัน สัดส่วนของประชากรชาย ที่อยู่เป็นโสดจะสูงกว่าหญิง (ร้อยละ 34.0 และ 23.9 ตามลำดับ) แต่เพศหญิงจะมีสัดส่วนของการเป็นหม้าย หย่า และแยกกันอยู่สูงกว่าเพศชายกว่า 2 เท่า (ร้อยละ 16.3 และ 8.3 ตามลำดับ)

แผนภูมิ 2 ร้อยละของประชากรอายุ 13 ปีขึ้นไป จำแนกตามสถานภาพสมรส และเพศ

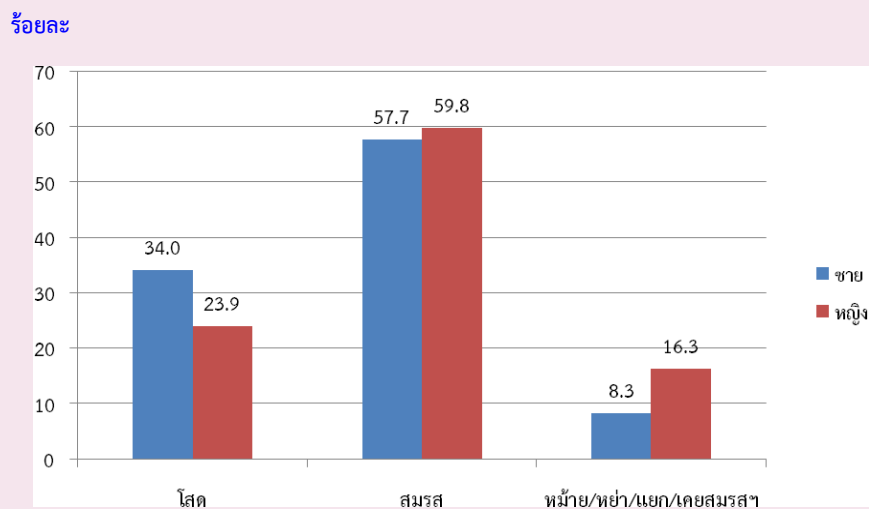

สถานภาพสมรส

## 1.7 การมีชื่อในทะเบียนบ้าน

จากการสอบถามเรื่องการมีชื่อในทะเบียนบ้านตามที่อยู่จริง พบว่า ประชากรที่อาศัยอยู่ในจังหวัดระยองและมีชื่ออยู่ในทะเบียนบ้านที่อาศัยอยู่ปัจจุบัน ร้อยละ 60.9 มีชื่ออยู่ในทะเบียนบ้านอื่นในจังหวัดระยอง ร้อยละ 12.3 มีชื่อในทะเบียนบ้านในจังหวัดอื่น ร้อยละ 21.1 ส่วนที่เหลือเป็นผู้ที่มีชื่อในทะเบียนบ้านในประเทศอื่น ๆ หรือไม่มีในประเทศใดเลย ซึ่งส่วนมากจะเป็นคนต่างชาติ คนต่างด้าว ที่อาศัยอยู่ในประเทศไทย ร้อยละ 5.4 และร้อยละ 0.2 ตามลำดับ สัดส่วนประชากรในเขตเทศบาลที่มีชื่อในทะเบียนบ้านที่อาศัยอยู่ต่ำกว่าประชากรนอกเขตเทศบาล (ร้อยละ 55.3 และร้อยละ 67.7)

ตาราง 6 ร้อยละของประชากร จำแนกตามการมีชื่อในทะเบียนบ้าน เพศ และเขตการปกครอง

การมีชื่อในทะเบียนบ้าน	รวม	เพศ		เขตการปกครอง	
		ชาย	หญิง	ในเขตเทศบาล	นอกเขตเทศบาล
รวม	100.0	100.	100.0	100.0	100.0
มีในบ้านที่อาศัยอยู่	60.9	58.6	63.4	55.3	67.7
มีอยู่ที่ยื่น					
ในจังหวัดนี้	12.3	12.3	12.3	13.4	11.0
ในจังหวัดอื่น	21.1	22.8	19.4	26.6	14.6
ประเทศอื่น	5.4	6.0	4.7	4.5	6.5
ไม่มีที่ใดเลย	0.2	0.3	0.2	0.3	0.2

## 1.8 ลักษณะความพิการ

จากข้อมูลเรื่องความพิการในครั้งนี้ หมายถึง ความพิการโดยประจักษ์ที่สามารถมองเห็นได้เด่นชัดตามความหมายของกระทรวงการพัฒนาสังคมและความมั่นคงของมนุษย์ โดยได้สอบถามประชากรทุกคนว่ามีลักษณะความพิการหรือไม่ พบว่า ประชากรในจังหวัดระยองทั้งสิ้น 821,072 คน ไม่มีลักษณะความพิการ ร้อยละ 99.2 และผู้ที่มีลักษณะความพิการ มีเพียงร้อยละ 0.8 (ตาราง 7)

ตาราง 7 ร้อยละของประชากร จำแนกตามลักษณะความพิการ เพศ และเขตการปกครอง

ลักษณะความพิการ	รวม	เพศ		เขตการปกครอง	
		ชาย	หญิง	ในเขตเทศบาล	นอกเขตเทศบาล
รวม	100.0	100.0	100.0	100.0	100.0
ไม่มีความพิการ	99.2	99.1	99.3	99.4	99.0
มีความพิการ	0.8	0.9	0.7	0.6	1.0

## 2. ลักษณะทางสังคมและเศรษฐกิจ

### 2.1 การศึกษา

ประชากรกลุ่มอายุ 6 – 24 ปี ซึ่งเป็นประชากรในวัยที่ควรกำลังศึกษาอยู่ในระดับใดระดับหนึ่ง (ตาราง 8) พบว่า มีผู้ที่ไม่ได้กำลังเรียนหนังสือประมาณ ร้อยละ 39.2 สัดส่วนของผู้ชายที่ไม่ได้กำลังเรียนหนังสือสูงกว่าผู้หญิง (ร้อยละ 40.6 และร้อยละ 37.7 ตามลำดับ) และประชากรนอกเขตเทศบาลที่ไม่ได้กำลังเรียนหนังสือมีสัดส่วนสูงกว่าในเขตเทศบาล

สำหรับการศึกษาที่สำเร็จของประชากรอายุ 15 ปีขึ้นไป พบว่า ประชากรที่สำเร็จการศึกษาสูงกว่าระดับประถมศึกษา มีประมาณร้อยละ 50.4 ของประชากรอายุ 15 ปีขึ้นไปทั้งสิ้น ถ้าเปรียบเทียบระหว่างเพศ พบว่า ผู้ชายสำเร็จการศึกษาสูงกว่าระดับประถมศึกษามากกว่าผู้หญิง (ร้อยละ 52.9 และร้อยละ 47.9 ตามลำดับ) ประชากรที่อยู่ในเขตเทศบาลสำเร็จการศึกษาสูงกว่าระดับประถมศึกษาภายนอกเขตเทศบาล (ร้อยละ 55.5 และร้อยละ 44.4 ตามลำดับ) สำหรับประชากรอายุ 15 ปีขึ้นไปที่สำเร็จการศึกษาระดับใดระดับหนึ่งแล้ว พบว่า มีปีการศึกษาเฉลี่ย 8.2 ปี โดยเพศชายมีการศึกษาเฉลี่ย สูงกว่าเพศหญิง (8.4 ปี และ 8.0 ปี ตามลำดับ)

ตาราง 8 การศึกษาของประชากร จำแนกตามเพศ และเขตการปกครอง

การศึกษา	รวม	เพศ		เขตการปกครอง	
		ชาย	หญิง	ในเขตเทศบาล	นอกเขตเทศบาล
ประชากรอายุ 6-24 ปีที่ไม่ได้กำลังเรียน (%)	39.2	40.6	37.7	38.5	40.1
ประชากรอายุ 15 ปีขึ้นไปที่สำเร็จการศึกษา สูงกว่าระดับประถมศึกษา (%)	50.4	52.9	47.9	55.5	44.4
ปีการศึกษาเฉลี่ยของประชากรอายุ 15 ปีขึ้นไป (ปี)	8.2	8.4	8.0	8.7	7.6

### 2.2 การอ่านออกและเขียนได้

เมื่อพิจารณาอัตราการอ่านออกและเขียนได้ของประชากรอายุ 15 ปีขึ้นไป ซึ่งได้สอบถามถึงความสามารถในการอ่านออกและเขียนได้ทั้งภาษาไทยและภาษาอื่น พบว่า เกินกว่าร้อยละ 90 ของประชากรในจังหวัดระยอง สามารถอ่านออกและเขียนได้ในภาษาไทย โดยเพศหญิงมีอัตราการอ่านออกและเขียนได้สูงกว่าเพศชาย (ร้อยละ 95.8 และร้อยละ 94.2 ตามลำดับ) ประชากรในเขตเทศบาลมีอัตราการอ่านออกและเขียนได้สูงกว่าประชากรนอกเขตเทศบาล (ตาราง 9)

สำหรับความสามารถในการอ่านออกและเขียนได้ในภาษาอื่นนอกจากภาษาไทยนั้น พบว่า ส่วนใหญ่เป็นภาษาอังกฤษ ภาษาเขมร ภาษาพม่า และภาษาลาว ซึ่งประชากรในเขตเทศบาลจะมีอัตราการอ่านออกและเขียนได้ ในภาษาอื่นสูงกว่าประชากรนอกเขตเทศบาล คือ ร้อยละ 27.8 และร้อยละ 19.6 ตามลำดับ เนื่องจากประชากรต่างชาติที่อยู่ในเขตเทศบาลมีสัดส่วนที่สูงกว่านอกเขตเทศบาล

ตาราง 9 ร้อยละของประชากรอายุ 15 ปีขึ้นไป จำแนกตามการอ่านออกและเขียนได้ เพศ และเขตการปกครอง

การอ่านออกและเขียนได้	รวม	เพศ		เขตการปกครอง	
		ชาย	หญิง	ในเขตเทศบาล	นอกเขตเทศบาล
ภาษาไทย	100.0	100.0	100.0	100.0	100.0
อ่านออกเขียนได้	95.0	94.2	95.8	96.1	93.7
อ่านไม่ออกเขียนไม่ได้	5.0	5.8	4.2	3.9	6.3
ภาษาอื่น ๆ	100.0	100.0	100.0	100.0	100.0
อ่านออกเขียนได้	24.1	25.3	22.9	27.8	19.6
อ่านไม่ออกเขียนไม่ได้	75.9	74.7	77.1	72.2	80.4

## 2.3 การทำงานในรอบปี

### 2.3.1 อุตสาหกรรม

ประชากรอายุ 15 ปีขึ้นไป ที่มีงานทำในรอบปีที่แล้ว (1 กันยายน 2552 ถึง 31 สิงหาคม 2553) มีจำนวน 502,267 คน คิดเป็นร้อยละ 75.7 ของประชากรอายุ 15 ปีขึ้นไป เป็นชาย 277,084 คน (ร้อยละ 55.1) และหญิง 225,182 คน (ร้อยละ 44.8) ส่วนประชากรที่มีอายุ 15 ปีขึ้นไปที่ไม่มีงานทำหรือไม่ได้ทำงาน มีร้อยละ 24.3 เมื่อพิจารณาอุตสาหกรรมหรือประเภทกิจการของผู้ที่มีงานทำ พบว่า มีผู้ทำงานในภาคเกษตรกรรม ร้อยละ 25.1 และนอกภาคเกษตรกรรม ร้อยละ 74.9 โดยส่วนใหญ่ทำงานในสาขาการผลิต ร้อยละ 27.3

สำหรับผู้มีงานทำในเขตเทศบาลส่วนใหญ่ทำงานนอกภาคเกษตรกรรม (ร้อยละ 88.9) โดยทำงานในสาขาการผลิตมากที่สุด (ร้อยละ 27.8) ส่วนผู้มีงานทำนอกเขตเทศบาล ส่วนใหญ่ทำงานในภาคเกษตรกรรม (ร้อยละ 40.7) (ตาราง 10)

ตาราง 10 จำนวนและร้อยละของประชากรอายุ 15 ปีขึ้นไป จำแนกตามการมีงานทำ อุตสาหกรรม เพศ และเขตการปกครอง

อุตสาหกรรม	รวม	เพศ		เขตการปกครอง	
		ชาย	หญิง	ในเขตเทศบาล	นอกเขตเทศบาล
ยอดรวม <sup>1/</sup>	663,657	336,054	327,604	359,989	303,669
ผู้มีงานทำ (จำนวน)	502,267	277,084	225,182	266,654	235,613
อุตสาหกรรม (%)					
ภาคเกษตรกรรม					
1. เกษตรกรรม การป่าไม้ และการประมง	25.1	24.9	25.3	11.1	40.7

ตาราง 10 จำนวนและร้อยละของประชากรอายุ 15 ปีขึ้นไป จำแนกตามการมีงานทำ อุตสาหกรรม เพศ และเขตการปกครอง (ต่อ)

อุตสาหกรรม	รวม	เพศ		เขตการปกครอง	
		ชาย	หญิง	ในเขตเทศบาล	นอกเขตเทศบาล
นอกภาคเกษตรกรรม (%)					
1. การผลิต	27.3	30.2	23.6	27.8	26.7
2. การขายส่งและการขายปลีก	14.2	11.2	17.8	17.2	10.8
3. การก่อสร้าง	9.7	13.2	5.3	14.2	4.7
4. ที่พักแรมและบริการด้านอาหาร	6.9	4.0	10.5	9.2	4.4
5. กิจกรรมบริการด้านอื่นๆ	2.5	1.6	3.6	3.3	1.5
<b>ผู้ไม่มีงานทำ (จำนวน)</b>	<b>161,391</b>	<b>58,969</b>	<b>102,422</b>	<b>93,335</b>	<b>68,056</b>

1/ ไม่รวมผู้ที่ไม่ทราบว่าเป็นหรือไม่ว่าทำงานหรือไม่

### 2.3.2 สถานภาพการทำงาน

ผู้มีงานทำในรอบปีส่วนใหญ่ทำงานในฐานะลูกจ้าง (ลูกจ้างรัฐบาล ลูกจ้างรัฐวิสาหกิจ และลูกจ้างเอกชน) ร้อยละ 64.8 รองลงมา คือ ทำงานส่วนตัวโดยไม่มีลูกจ้าง ร้อยละ 21.8 เมื่อเปรียบเทียบระหว่างเพศ พบว่า สัดส่วนผู้หญิงทำงานในฐานะช่วยธุรกิจส่วนตัวโดยไม่ได้รับค่าจ้าง สูงกว่าผู้ชาย (ร้อยละ 16.2 และร้อยละ 6.5) ขณะที่ผู้ชายทำงานในฐานะลูกจ้างเอกชนสูงกว่าผู้หญิง (ร้อยละ 64.5 และ ร้อยละ 52.6)

สำหรับสถานภาพการทำงานของผู้มีงานทำในเขตเทศบาลและนอกเขตเทศบาลนั้น พบว่า นอกเขตเทศบาลมีสัดส่วนการประกอบธุรกิจส่วนตัวโดยไม่มีลูกจ้าง และช่วยธุรกิจส่วนตัวโดยไม่ได้รับค่าจ้างสูงกว่าในเขตเทศบาล แต่สัดส่วนการเป็นนายจ้างและลูกจ้างเอกชนของในเขตเทศบาลสูงกว่านอกเขตเทศบาล

ตาราง 11 ร้อยละของผู้มีงานทำ จำแนกตามสถานภาพการทำงาน เพศ และเขตการปกครอง

สถานภาพการทำงาน	รวม	เพศ		เขตการปกครอง	
		ชาย	หญิง	ในเขตเทศบาล	นอกเขตเทศบาล
<b>รวม</b>	<b>100.0</b>	<b>100.0</b>	<b>100.0</b>	<b>100.0</b>	<b>100.0</b>
นายจ้าง	2.5	2.9	2.0	2.6	2.3
ประกอบธุรกิจส่วนตัวโดยไม่มีลูกจ้าง	21.8	20.6	23.3	19.9	23.9
ช่วยธุรกิจส่วนตัวโดยไม่ได้รับค่าจ้าง	10.9	6.5	16.2	8.6	13.4
ลูกจ้างรัฐบาล	5.0	4.6	5.5	5.4	4.6
ลูกจ้างรัฐวิสาหกิจ	0.6	0.8	0.4	0.8	0.4
ลูกจ้างเอกชน	59.2	64.5	52.6	62.5	55.3
การรวมกลุ่ม	0.1	0.1	0.1	0.1	0.1

### 3. ภาวะเจริญพันธุ์

#### 3.1 บุตรเกิดรอดและจำนวนบุตรที่มีชีวิตอยู่

จากการสอบถามผู้หญิงที่มีอายุ 13 ปีขึ้นไปทุกคน ในเรื่องของการมีบุตร พบว่า ผู้หญิง 1 คน มีบุตรที่ตนเองเป็นผู้ให้กำเนิดและมีชีวิตอยู่ขณะคลอดหรือบุตรเกิดรอดโดยเฉลี่ย มีประมาณ 1.36 คน โดยหญิงที่อยู่ในเขตเทศบาลมีจำนวนบุตรเกิดรอดโดยเฉลี่ยต่ำกว่าหญิงที่อยู่นอกเขตเทศบาลเล็กน้อย คือ 1.27 คน และ 1.47 คน ตามลำดับ แต่เมื่อพิจารณาเฉพาะหญิงเคยสมรสที่อยู่ในวัยเจริญพันธุ์อายุ 15-49 ปี พบว่ามีบุตรเกิดรอดโดยเฉลี่ย 1.36 คน ซึ่งสูงกว่าเมื่อ 10 ปีที่แล้วเล็กน้อย (1.31 คน)

เมื่อพิจารณาอายุเฉลี่ยเมื่อสมรสครั้งแรก (SMAM) พบว่า ผู้หญิงแต่งงานเร็วกว่าผู้ชาย โดยผู้หญิงแต่งงานครั้งแรกเมื่ออายุเฉลี่ยประมาณ 22.6 ปี ส่วนผู้ชายแต่งงานครั้งแรกเมื่ออายุเฉลี่ยประมาณ 27.1 ปี ซึ่งเมื่อพิจารณาอายุเฉลี่ยเมื่อแรกสมรสระหว่างเขตการปกครอง พบว่าเป็นเช่นเดียวกับภาพรวมของจังหวัด (ตาราง 12)

ตาราง 12 ภาวะเจริญพันธุ์ และอายุเฉลี่ยเมื่อแรกสมรส จำแนกตามเขตการปกครอง

ภาวะเจริญพันธุ์	รวม	เขตการปกครอง	
		ในเขตเทศบาล	นอกเขตเทศบาล
<b>จำนวนบุตรเกิดรอดเฉลี่ย<sup>1/</sup> (คน)</b>			
ต่อสตรีอายุ 13 ปีขึ้นไป	1.36	1.27	1.47
ต่อสตรีอายุ 15-49 ปี	1.00	0.96	1.05
ต่อสตรีเคยสมรสอายุ 15-49 ปี	1.36	1.32	1.41
<b>จำนวนบุตรที่มีชีวิตอยู่เฉลี่ย<sup>1/</sup> (คน)</b>			
ต่อสตรีอายุ 13 ปีขึ้นไป	1.31	1.23	1.40
ต่อสตรีอายุ 15-49 ปี	0.99	0.96	1.03
ต่อสตรีเคยสมรสอายุ 15-49 ปี	1.35	1.30	1.40
<b>อายุเฉลี่ยเมื่อแรกสมรส (ปี)</b>			
รวม	25.0	24.9	25.0
ชาย	27.1	27.2	27.1
หญิง	22.6	22.6	22.7

1/ ไม่รวมผู้ที่ไม่ทราบว่ามีบุตรหรือไม่

### 4. การย้ายถิ่น

#### 4.1 สถานที่เกิดและระยะเวลาการอยู่อาศัยในสถานที่อยู่ปัจจุบัน

จากการทำสำมะโนประชากรและเคหะ พ.ศ. 2553 พบว่า ประชากรที่เกิดในจังหวัดระยอง และปัจจุบันอาศัยอยู่ในจังหวัดที่เกิด มีร้อยละ 56.4 ซึ่งส่วนใหญ่เป็นเพศหญิงมากกว่าเพศชาย (ร้อยละ 58.1 และร้อยละ 54.8 ตามลำดับ) ส่วนประชากรที่เกิดในจังหวัดอื่น หรือประชากรที่ไม่ได้อาศัยอยู่ในจังหวัดที่เกิด

มีร้อยละ 43.6 ซึ่งส่วนใหญ่จะอาศัยอยู่ในเขตเทศบาลมากกว่านอกเขตเทศบาล (ร้อยละ 49.7 และร้อยละ 36.3 ตามลำดับ)

สำหรับประชากรในจังหวัดระยองที่มีการย้ายถิ่นในช่วง พ.ศ. 2548-2553 มีประมาณ 198,261 คนคิดเป็นร้อยละ 24.1 ของประชากรทั้งจังหวัด (ไม่รวมผู้ที่ไม่ทราบระยะเวลาการอยู่อาศัยในปัจจุบัน) โดยในเขตเทศบาลมีสัดส่วนผู้ย้ายถิ่นสูงกว่านอกเขตเทศบาล (ร้อยละ 26.9 และร้อยละ 20.9) และเพศชายมีสัดส่วนการย้ายถิ่นสูงกว่าเพศหญิง (ร้อยละ 26.1 และร้อยละ 22.1)

### ตาราง 13 ร้อยละการย้ายถิ่นของประชากร จำแนกตามเหตุผลของการย้ายถิ่น เพศ และเขตการปกครอง

การย้ายถิ่น และเหตุผลของการย้ายถิ่น	รวม	เพศ		เขตการปกครอง	
		ชาย	หญิง	ในเขตเทศบาล	นอกเขตเทศบาล
<b>การย้ายถิ่นของประชากร (%)</b>					
ผู้ที่อาศัยอยู่ในจังหวัดที่เกิด	56.4	54.8	58.1	50.3	63.7
ผู้ที่ไม่ได้อาศัยอยู่ในจังหวัดที่เกิด	43.6	45.2	41.9	49.7	36.3
ผู้ที่ย้ายถิ่นในช่วง 5 ปี (พ.ศ. 2548-2553)	24.1	26.1	22.1	26.9	20.9
<b>เหตุผลของการย้ายถิ่น</b>	<b>100.0</b>	<b>100.0</b>	<b>100.0</b>	<b>100.0</b>	<b>100.0</b>
หางานทำ	48.6	52.5	44.0	47.1	51.0
หน้าที่การงาน	11.1	13.1	8.6	11.5	10.3
เพื่อการศึกษา	1.8	1.7	1.9	2.0	1.5
ติดตามบุคคลในครัวเรือน	18.9	12.6	26.5	20.5	16.3
กลับภูมิลำเนา	0.3	0.3	0.4	0.2	0.5
ย้ายที่อยู่อาศัย	14.9	13.5	16.6	16.5	12.4
ย้ายเข้าครัวเรือนสถาบัน	4.1	6.0	1.8	1.8	7.8
อื่นๆ	0.3	0.3	0.3	0.3	0.3

#### 4.2 เหตุผลของการย้ายถิ่น

สำหรับเหตุผลการย้ายถิ่นของประชากรที่มีการย้ายถิ่นในช่วง พ.ศ. 2548-2553 พบว่า ส่วนใหญ่ย้ายเพื่อหางานทำ ร้อยละ 48.6 รองลงมา คือ ย้ายเพื่อติดตามบุคคลในครัวเรือน และ ย้ายที่อยู่อาศัย (ร้อยละ 18.9 และร้อยละ 14.9) โดยเพศชายมีเหตุผลของย้ายถิ่นเพื่อหางานทำสูงกว่าเพศหญิง ในขณะที่เพศหญิงมีเหตุผลในการย้ายเพื่อติดตามบุคคลในครัวเรือนสูงกว่าเพศชาย สำหรับประชากรนอกเขตเทศบาลย้ายถิ่นเพื่อหางานทำมีสัดส่วนสูงกว่าในเขตเทศบาล (ร้อยละ 51.0 และร้อยละ 47.1) และสัดส่วนประชากรนอกเขตเทศบาลย้ายถิ่นเพื่อเข้าครัวเรือนสถาบันสูงกว่าประชากรในเขตเทศบาล (ร้อยละ 7.8 และร้อยละ 1.8)



## ภาคเคหะ

### 1. ประเภทและลักษณะของที่อยู่อาศัย

เมื่อศึกษาถึงประเภทที่อยู่อาศัยของครัวเรือนส่วนบุคคลในจังหวัดระยอง ในปี 2553 พบว่า ครัวเรือนส่วนใหญ่ ร้อยละ 59.3 มีที่อยู่อาศัยเป็น บ้านเดี่ยว รองลงมา เป็น ตึกแถว ห้องแถว หรือเรือนแถว ร้อยละ 30.9 และทาวน์เฮาส์ บ้านแฝด ร้อยละ 6.1 เมื่อพิจารณาประเภทของที่อยู่อาศัยตามเขตการปกครอง ทั้ง ในเขตเทศบาลและนอกเขตเทศบาลจะมีลักษณะเหมือนกันคือส่วนใหญ่เป็นบ้านเดี่ยว รองลงมาเป็นที่อยู่อาศัยประเภทตึกแถว ห้องแถว เรือนแถว และแฟลต อพาร์ทเมนท์ และทาวน์เฮ้าส์ บ้านแฝด ทาวน์โฮม

สำหรับลักษณะของที่อยู่อาศัยหรือวัสดุที่ใช้ในการก่อสร้างที่อยู่อาศัยของครัวเรือน พบว่า ส่วนใหญ่ปลูกสร้างด้วยวัสดุที่ถาวร คือ เป็นตึก ครึ่งตึกครึ่งไม้ และไม้ (ร้อยละ 99.4) โดยที่ครัวเรือนในเขตเทศบาล มีสัดส่วนของที่อยู่อาศัยที่สร้างด้วยวัสดุที่ถาวร ต่ำกว่านอกเขตเทศบาลเพียงเล็กน้อย คือ ร้อยละ 99.2 และ ร้อยละ 99.6 ตามลำดับ (ตาราง 14)

ตาราง 14 จำนวนและร้อยละของครัวเรือนส่วนบุคคล จำแนกตามประเภทและลักษณะของที่อยู่อาศัย และเขตการปกครอง

ประเภทที่อยู่อาศัย และลักษณะของที่อยู่อาศัย	รวม		เขตการปกครอง	
	จำนวน	ร้อยละ	ในเขตเทศบาล	นอกเขตเทศบาล
ประเภทที่อยู่อาศัย <sup>1/</sup>	264,009	100.0	100.0	100.0
บ้านเดี่ยว	156,627	59.3	48.2	73.6
ทาวน์เฮาส์ บ้านแฝด ทาวน์โฮม	16,039	6.1	8.6	2.9
คอนโดมิเนียม แมนชั่น	2,650	1.0	1.4	0.5
แฟลต อพาร์ทเมนท์ หอพัก	5,733	2.2	2.7	1.5
ตึกแถว ห้องแถว เรือนแถว	81,604	30.9	38.7	21.0
อื่น ๆ <sup>2/</sup>	1,356	0.5	0.5	0.5
ลักษณะของที่อยู่อาศัย <sup>1/</sup>	262,653	100.0	100.0	100.0
ตึก	209,610	79.8	81.8	77.3
ไม้	19,899	7.6	7.2	8.1
ครึ่งตึกครึ่งไม้	31,401	12.0	10.2	14.2
วัสดุไม่ถาวร/วัสดุใช้แล้ว	884	0.3	0.3	0.3
อื่น ๆ	859	0.3	0.5	0.1

1/ ไม่รวมไม่ทราบประเภทที่อยู่อาศัยและลักษณะของที่อยู่อาศัย

2/ รวมครัวเรือนที่อาศัยอยู่ในห้องภายในบ้าน ห้องภายในสำนักงาน เรือ แพ และรถ

## 2. การครอบครองที่อยู่อาศัยและที่ดินที่เป็นที่ตั้งของที่อยู่อาศัย

เมื่อพิจารณาถึงการครอบครองหรือการมีกรรมสิทธิ์ในที่อยู่อาศัยของประชากรในจังหวัดระยอง พบว่า มีครัวเรือนประมาณร้อยละ 59.2 เป็นเจ้าของในที่อยู่อาศัย โดยสัดส่วนการเป็นเจ้าของที่อยู่อาศัยของครัวเรือนนอกเขตเทศบาลจะสูงกว่าในเขตเทศบาล (ร้อยละ 69.7 และร้อยละ 50.9 ตามลำดับ) ส่วนครัวเรือนที่เช่าที่อยู่อาศัย มีร้อยละ 31.5 โดยสัดส่วนครัวเรือนในเขตเทศบาลเช่าที่อยู่อาศัยสูงกว่านอกเขตเทศบาล (ร้อยละ 39.5 และร้อยละ 21.2 ตามลำดับ)

หากพิจารณาถึงการครอบครองที่ดินที่เป็นที่ตั้งของที่อยู่อาศัย (เฉพาะครัวเรือนที่เป็นเจ้าของหรือเช่าซื้อที่อยู่อาศัย) พบว่า เกินกว่าร้อยละ 90.0 ของครัวเรือนส่วนบุคคลในจังหวัดระยองเป็นเจ้าของที่ดินที่เป็นที่ตั้งของที่อยู่อาศัยในปัจจุบัน โดยสัดส่วนของการครอบครองที่ดินดังกล่าวของครัวเรือนนอกเขตเทศบาลจะสูงกว่าในเขตเทศบาล (ตาราง 15)

ตาราง 15 จำนวนและร้อยละของครัวเรือนส่วนบุคคล จำแนกตามการครอบครองที่อยู่อาศัยและที่ดิน และเขตการปกครอง

การครอบครองที่อยู่อาศัย และการครอบครองที่ดิน	รวม		เขตการปกครอง	
	จำนวน	ร้อยละ	ในเขตเทศบาล	นอกเขตเทศบาล
การครอบครองที่อยู่อาศัย <sup>1/</sup>	264,009	100.0	100.0	100.0
เจ้าของ	156,207	59.2	50.9	69.7
เช่าซื้อ	1,999	0.8	0.7	0.8
เช่า	83,192	31.5	39.5	21.2
ไม่เสียค่าเช่า/ให้อยู่เปล่า	22,172	8.4	8.7	8.1
อื่น ๆ	439	0.2	0.2	0.2
การครอบครองที่ดิน <sup>1/</sup>	158,207	100.0	100.0	100.0
เจ้าของ	145,945	92.2	91.3	93.2
เช่าซื้อ	4,299	2.7	3.4	2.1
เช่า	3,826	2.4	3.2	1.7
ไม่เสียค่าเช่า	3,486	2.2	1.9	2.5
อื่น ๆ	650	0.4	0.3	0.6

1/ ไม่รวมไม่ทราบ

## 3. แหล่งที่มาของน้ำดื่มน้ำใช้

สำหรับแหล่งที่มาของน้ำดื่มในจังหวัดระยอง พบว่า ครัวเรือนส่วนใหญ่จะดื่มน้ำที่มาจาก การบรรจุขวด หรือตู้จำหน่ายเครื่องดื่ม ร้อยละ 71.4 รองลงมาคือ น้ำประปาผ่านการบำบัด โดยการต้มหรือกรอง ร้อยละ 12.0 และ น้ำบ่อ ร้อยละ 10.5 เมื่อพิจารณาจากเขตการปกครอง พบว่า ครัวเรือนที่อยู่ในเขตเทศบาลมี สัดส่วนของการดื่มน้ำดื่มบรรจุขวด ตู้จำหน่ายเครื่องดื่ม และน้ำประปาที่นำมาผ่านการบำบัดโดยการต้มหรือ

กรองสูงกว่านอกเขตเทศบาล แต่สัดส่วนการเติมน้ำบ่อของครัวเรือนนอกเขตเทศบาลสูงกว่าในเขตเทศบาลเกือบ 5 เท่า (4.6 เท่า)

สำหรับน้ำใช้นั้น ครัวเรือนส่วนใหญ่ใช้น้ำประปา ร้อยละ 67.2 รองลงมาใช้น้ำบ่อ ร้อยละ 26.1 และสัดส่วนการใช้น้ำประปาของครัวเรือนในเขตเทศบาลสูงกว่านอกเขตเทศบาล (ร้อยละ 75.6 และร้อยละ 56.5)

**ตาราง 16 ร้อยละของครัวเรือนส่วนบุคคล จำแนกตามแหล่งที่มาของน้ำดื่ม น้ำใช้ และเขตการปกครอง**

แหล่งที่มาของน้ำดื่มและน้ำใช้	รวม	เขตการปกครอง	
		ในเขตเทศบาล	นอกเขตเทศบาล
<b>น้ำดื่ม</b>	<b>100.0</b>	<b>100.0</b>	<b>100.0</b>
น้ำประปา	4.4	3.0	6.2
น้ำประปา (ต้ม/กรอง)	12.0	12.1	11.9
น้ำบาดาล	1.0	0.6	1.6
น้ำบ่อ	10.5	4.0	18.7
น้ำจากแม่น้ำ ลำคลองฯ	a	a	0.1
น้ำฝน	0.4	0.1	0.8
น้ำดื่มบรรจุขวด ตู้น้ำดื่มหยอดเหรียญ	71.4	79.8	60.6
อื่น ๆ	0.3	0.3	0.2
<b>น้ำใช้</b>	<b>100.0</b>	<b>100.0</b>	<b>100.0</b>
น้ำประปา	67.2	75.6	56.5
น้ำประปา (ต้ม/กรอง)	0.8	0.6	1.0
น้ำบาดาล	5.1	4.7	5.6
น้ำบ่อ	26.1	18.8	35.4
น้ำจากแม่น้ำ ลำคลองฯ	0.4	0.2	0.5
น้ำฝน	0.3	0.1	0.5
อื่น ๆ	0.2	0.1	0.3

a น้อยกว่าร้อยละ 0.1

#### 4. ประเภทของการใช้ส้วม

จากตาราง 17 แสดงให้เห็นถึงประเภทของส้วมที่ใช้ในจังหวัดระยอง รวมถึงสุขอนามัยและความสะดวกสบายในการใช้ส้วมของประชากร พบว่า ครัวเรือนที่อยู่ในเขตเทศบาลจะใช้ส้วมแบบนั่งห้อยเท้าสูงกว่าครัวเรือนที่อยู่นอกเขตเทศบาล (ร้อยละ 41.4 และร้อยละ 24.9) แต่ครัวเรือนที่อยู่นอกเขตเทศบาลจะใช้ส้วมแบบนั่งยองสูงกว่าในเขตเทศบาล (ร้อยละ 69.4 และร้อยละ 54.7 )

ตาราง 17 ร้อยละของครัวเรือนส่วนบุคคล จำแนกตามประเภทของการใช้ส้วม และเขตการปกครอง

ประเภทของการใช้ส้วม	รวม	เขตการปกครอง	
		ในเขตเทศบาล	นอกเขตเทศบาล
รวม	100.0	100.0	100.0
ส้วมแบบนั่งห้อยเท้า	34.2	41.4	24.9
ส้วมแบบนั่งยอง	61.2	54.7	69.4
ส้วมแบบนั่งห้อยเท้าและส้วมแบบนั่งยอง	4.6	3.9	5.6
อื่น ๆ <sup>1/</sup>	a	a	a

1/ รวมส้วมหลุม ถึง ถ่ายลงแม่น้ำ ลำคลอง และไม่มีส้วม

a น้อยกว่าร้อยละ 0.1

## 5. การใช้เชื้อเพลิงในการประกอบอาหาร

สำหรับการใช้เชื้อเพลิงในการประกอบอาหารของครัวเรือนในจังหวัดระยอง พบว่า ส่วนใหญ่ร้อยละ 91.8 ใช้ก๊าซเป็นเชื้อเพลิงในการประกอบอาหาร รองลงมาคือใช้ไฟฟ้า ร้อยละ 3.6 และถ่าน ฟืน เศษไม้ ร้อยละ 1.8 ซึ่งครัวเรือนในเขตเทศบาลและนอกเขตเทศบาลก็มีลักษณะเช่นเดียวกับภาพรวมของทั้งจังหวัด

ตาราง 18 ร้อยละของครัวเรือนส่วนบุคคล จำแนกตามประเภทเชื้อเพลิงที่ใช้ในการประกอบอาหาร และเขตการปกครอง

ประเภทเชื้อเพลิงที่ใช้ในการประกอบอาหาร <sup>1/</sup>	รวม	เขตการปกครอง	
		ในเขตเทศบาล	นอกเขตเทศบาล
รวม	100.0	100.0	100.0
ก๊าซ	91.8	91.4	92.3
ถ่าน ฟืน เศษไม้	1.8	1.2	2.6
ไฟฟ้า	3.6	3.6	3.5
น้ำมันก๊าด และอื่นๆ	a	a	a
ไม่มีการหุงต้ม	2.8	3.8	1.7

1/ ไม่รวมไม่ทราบ

a น้อยกว่าร้อยละ 0.1

## 6. การเป็นเจ้าของเครื่องใช้ในครัวเรือน

การเป็นเจ้าของเครื่องใช้ต่าง ๆ ในครัวเรือน หมายถึง การเป็นเจ้าของ โทรทัศน์ ตู้เย็น/ตู้แช่ เครื่องซักผ้า รถยนต์ส่วนบุคคล รถจักรยานยนต์ และรถที่ใช้ในการเกษตร พบว่า เครื่องใช้ดังกล่าวจะมีในครัวเรือนที่อยู่นอกเขตเทศบาลมากกว่าในเขตเทศบาล ในขณะที่ครัวเรือนที่อยู่ในเขตเทศบาลเป็นเจ้าของเครื่องใช้ประเภทเครื่องเล่นวีซีดี/ ดีวีดี โทรศัพท์มือถือ คอมพิวเตอร์ ไมโครเวฟ เตอบ เครื่องปรับอากาศ มากกว่าครัวเรือนที่อยู่นอกเขตเทศบาล

นอกจากนี้ยังสอบถามถึงการมีอุปกรณ์และการใช้เทคโนโลยี คือ เคเบิลทีวี จานดาวเทียม และการใช้อินเทอร์เน็ตในครัวเรือน พบว่า ส่วนใหญ่ครัวเรือนในเขตเทศบาลมีการใช้เคเบิลทีวี และอินเทอร์เน็ต สูงกว่านอกเขตเทศบาล ในขณะที่ครัวเรือนนอกเขตเทศบาลมีการใช้จานดาวเทียมสูงกว่าในเขตเทศบาล (ตาราง 19)

ตาราง 19 จำนวนและร้อยละของครัวเรือนส่วนบุคคล จำแนกตามการเป็นเจ้าของเครื่องใช้ในครัวเรือน การมีอุปกรณ์เทคโนโลยีในครัวเรือน และเขตการปกครอง

การเป็นเจ้าของเครื่องใช้ และการมีอุปกรณ์เทคโนโลยีในครัวเรือน	จำนวนครัวเรือน ที่เป็นเจ้าของ/มีใช้	ร้อยละ	เขตการปกครอง	
			ในเขตเทศบาล	นอกเขตเทศบาล
การเป็นเจ้าของเครื่องใช้ในครัวเรือน	(264,009)	(100.0)	(100.0)	(100.0)
โทรทัศน์	253,922	96.2	95.9	96.5
เครื่องเล่นวีซีดี/ดีวีดี	202,935	76.9	77.5	76.0
โทรศัพท์มือถือ	249,228	94.4	94.6	94.1
คอมพิวเตอร์	92,311	35.0	39.0	29.9
ตู้เย็น ตู้แช่	228,156	86.4	85.0	88.2
ไมโครเวฟ เตาย่าง	61,622	23.3	26.1	19.8
เครื่องซักผ้า	185,345	70.2	68.3	72.6
เครื่องปรับอากาศ	65,795	24.9	31.4	16.7
รถส่วนบุคคล รถปิกอัพ รถตู้	130,099	49.3	47.8	51.1
รถจักรยานยนต์	224,039	84.9	82.4	88.0
รถแทรกเตอร์ 4 ล้อ	4,122	1.6	0.8	2.5
รถไถ 2 ล้อ (รถไถเดินตาม)	3,268	1.2	0.6	2.1
การมีอุปกรณ์เทคโนโลยีในครัวเรือน	264,009	100.0	100.0	100.0
เคเบิลทีวี	28,930	11.0	13.4	7.8
จานดาวเทียม	44,196	16.7	14.5	19.6
อินเทอร์เน็ต	40,922	15.5	19.7	10.2

# ตารางสถิติ

# ตารางประชากร

# สารบัญตารางสถิติ

## ตารางประชากร

- ตารางที่ 1 ประชากรจำแนกตามเพศ ครั้วเรือนจำแนกตามประเภทของครั้วเรือน อำเภอ และเขตการปกครอง
- ตารางที่ 2 ประชากรจำแนกอายุรายปี เพศ และเขตการปกครอง
- ตารางที่ 3 ประชากรจำแนกตามกลุ่มอายุ เพศ อำเภอ และเขตการปกครอง
- ตารางที่ 4 ประชากรจำแนกตามศาสนา เพศ และเขตการปกครอง
- ตารางที่ 5 ประชากรจำแนกตามสัญชาติ เพศ และเขตการปกครอง
- ตารางที่ 6 ประชากรจำแนกตามภาษาที่ใช้พูดในครั้วเรือน เพศ และเขตการปกครอง
- ตารางที่ 7 ประชากรอายุ 3 ปีขึ้นไป จำแนกตามระดับชั้นที่กำลังเรียน กลุ่มอายุ เพศ และเขตการปกครอง
- ตารางที่ 8 ประชากรอายุ 3 ปีขึ้นไป จำแนกตามระดับชั้นที่เรียนสำเร็จ กลุ่มอายุ เพศ และเขตการปกครอง
- ตารางที่ 9 ประชากรอายุ 10 ปีขึ้นไป จำแนกตามการอ่านออกเขียนได้ กลุ่มอายุ เพศ และเขตการปกครอง
- ตารางที่ 10 ประชากรอายุ 13 ปีขึ้นไป จำแนกตามสถานภาพสมรส กลุ่มอายุ เพศ และเขตการปกครอง
- ตารางที่ 11 หญิงเคยสมรสอายุ 13 ปีขึ้นไป จำแนกตามจำนวนบุตรเกิดรอด จำนวนบุตรเกิดรอดโดยเฉลี่ย กลุ่มอายุของหญิง และเขตการปกครอง
- ตารางที่ 12 หญิงเคยสมรสอายุ 13 ปีขึ้นไป จำแนกตามจำนวนบุตรที่มีชีวิตอยู่ จำนวนบุตรที่มีชีวิตอยู่โดยเฉลี่ย กลุ่มอายุของหญิง และเขตการปกครอง
- ตารางที่ 13 ประชากรจำแนกตามลักษณะความพิการ เพศ และเขตการปกครอง
- ตารางที่ 14 ประชากรอายุ 15 ปีขึ้นไปทำงานในรอบปี จำแนกตามหมวดอาชีพ กลุ่มอายุ เพศ และเขตการปกครอง
- ตารางที่ 15 ประชากรอายุ 15 ปีขึ้นไปทำงานในรอบปี จำแนกตามหมวดอุตสาหกรรม กลุ่มอายุ เพศ และเขตการปกครอง
- ตารางที่ 16 ประชากรอายุ 15 ปีขึ้นไปทำงานในรอบปี จำแนกตามสถานภาพการทำงาน กลุ่มอายุ เพศ และเขตการปกครอง
- ตารางที่ 17 ประชากรจำแนกตามสถานที่เกิด เพศ และเขตการปกครอง
- ตารางที่ 18 ประชากรจำแนกตามลักษณะการย้ายถิ่น เพศ และเขตการปกครอง
- ตารางที่ 19 ประชากรที่ย้ายถิ่นภายใน 5 ปี จำแนกตามสถานที่อยู่ก่อนย้าย กลุ่มอายุ และเพศ
- ตารางที่ 20 ประชากรที่ย้ายถิ่นภายใน 5 ปี จำแนกตามเหตุผลของการย้ายถิ่น เพศ และเขตการปกครอง
- ตารางที่ 21 ประชากรจำแนกตามการมีชื่อในทะเบียนบ้าน เพศ และเขตการปกครอง
- ตารางที่ 22 ครั้วเรือนส่วนบุคคลจำแนกตามกลุ่มอายุของหัวหน้าครั้วเรือน เพศ และเขตการปกครอง



ตารางที่ 1 ประชากร จำแนกตามเพศ ครัวเรือน จำแนกตามประเภทของครัวเรือน อำเภอ และเขตการปกครอง

Table 1 Population by sex, household by type of households, amphoe and area

อำเภอ และเขตการปกครอง	ประชากร			ประชากรในครัวเรือนส่วนบุคคล			ประชากรในครัวเรือนกลุ่มบุคคล			จำนวนครัวเรือน			จำนวนประชากร เฉลี่ยต่อครัวเรือน ส่วนบุคคล Population per private household	Amphoe and area
	Population			Population in private households			Population in collective households			Number of households				
	รวม Total	ชาย Male	หญิง Female	รวม Total	ชาย Male	หญิง Female	รวม Total	ชาย Male	หญิง Female	รวม Total	ส่วนบุคคล Private households	กลุ่มบุคคล Collective households		
<b>ยอดรวม</b>	<b>821,072</b>	<b>417,356</b>	<b>403,717</b>	<b>800,884</b>	<b>401,787</b>	<b>399,097</b>	<b>20,188</b>	<b>15,568</b>	<b>4,620</b>	<b>264,816</b>	<b>264,009</b>	<b>807</b>	<b>3.0</b>	<b>Total</b>
ในเขตเทศบาล	445,939	224,104	221,835	438,364	218,417	219,947	7,576	5,687	1,888	148,421	148,090	331	3.0	Municipal area
นอกเขตเทศบาล	375,133	193,251	181,882	362,521	183,370	179,150	12,612	9,881	2,731	116,395	115,919	476	3.1	Non-municipal area
<b>อำเภอเมืองระยอง</b>	<b>364,544</b>	<b>184,716</b>	<b>179,828</b>	<b>357,706</b>	<b>179,434</b>	<b>178,273</b>	<b>6,838</b>	<b>5,282</b>	<b>1,556</b>	<b>120,157</b>	<b>119,879</b>	<b>278</b>	<b>3.0</b>	<b>Amphoe Mueang Rayong</b>
ในเขตเทศบาล	267,521	134,883	132,639	263,794	131,933	131,861	3,728	2,950	777	90,616	90,468	148	2.9	Municipal area
นอกเขตเทศบาล	97,023	49,833	47,190	93,913	47,501	46,411	3,110	2,332	778	29,540	29,410	130	3.2	Non-municipal area
<b>อำเภอบ้านฉาง</b>	<b>63,659</b>	<b>32,071</b>	<b>31,587</b>	<b>62,151</b>	<b>31,008</b>	<b>31,143</b>	<b>1,508</b>	<b>1,064</b>	<b>444</b>	<b>20,177</b>	<b>20,105</b>	<b>72</b>	<b>3.1</b>	<b>Amphoe Ban Chang</b>
ในเขตเทศบาล	55,497	27,741	27,755	54,044	26,733	27,312	1,453	1,009	444	17,973	17,905	68	3.0	Municipal area
นอกเขตเทศบาล	8,162	4,330	3,832	8,107	4,275	3,832	55	55	-	2,204	2,200	4	3.7	Non-municipal area
<b>อำเภอแกลง</b>	<b>135,390</b>	<b>67,560</b>	<b>67,831</b>	<b>133,008</b>	<b>65,773</b>	<b>67,236</b>	<b>2,382</b>	<b>1,787</b>	<b>595</b>	<b>41,031</b>	<b>40,892</b>	<b>139</b>	<b>3.3</b>	<b>Amphoe Khang</b>
ในเขตเทศบาล	63,796	31,132	32,664	62,228	30,000	32,228	1,568	1,132	436	20,034	19,967	67	3.1	Municipal area
นอกเขตเทศบาล	71,594	36,428	35,167	70,780	35,772	35,008	814	656	159	20,997	20,925	72	3.4	Non-municipal area
<b>อำเภอวังจันทร์</b>	<b>26,226</b>	<b>13,144</b>	<b>13,082</b>	<b>25,991</b>	<b>12,952</b>	<b>13,039</b>	<b>234</b>	<b>192</b>	<b>42</b>	<b>7,417</b>	<b>7,387</b>	<b>30</b>	<b>3.5</b>	<b>Amphoe Wang Chan</b>
ในเขตเทศบาล	4,712	2,316	2,396	4,659	2,263	2,396	53	53	-	1,374	1,370	4	3.4	Municipal area
นอกเขตเทศบาล	21,514	10,828	10,686	21,332	10,689	10,643	181	139	42	6,043	6,017	26	3.5	Non-municipal area
<b>อำเภอบ้านค่าย</b>	<b>74,347</b>	<b>38,688</b>	<b>35,660</b>	<b>67,859</b>	<b>33,314</b>	<b>34,545</b>	<b>6,489</b>	<b>5,374</b>	<b>1,115</b>	<b>21,985</b>	<b>21,812</b>	<b>173</b>	<b>3.1</b>	<b>Amphoe Ban Khai</b>
ในเขตเทศบาล	3,918	1,957	1,961	3,787	1,849	1,937	131	108	24	1,208	1,204	4	3.1	Municipal area
นอกเขตเทศบาล	70,429	36,731	33,699	64,072	31,465	32,607	6,357	5,266	1,091	20,777	20,608	169	3.1	Non-municipal area
<b>อำเภอปลวกแดง</b>	<b>71,531</b>	<b>37,261</b>	<b>34,269</b>	<b>69,916</b>	<b>36,254</b>	<b>33,662</b>	<b>1,614</b>	<b>1,007</b>	<b>607</b>	<b>26,136</b>	<b>26,099</b>	<b>37</b>	<b>2.7</b>	<b>Amphoe Phuak Dang</b>
ในเขตเทศบาล	7,445	3,697	3,748	7,441	3,693	3,748	4	4	-	2,352	2,350	2	3.2	Municipal area
นอกเขตเทศบาล	64,086	33,564	30,521	62,475	32,561	29,914	1,611	1,003	607	23,784	23,749	35	2.6	Non-municipal area
<b>อำเภอเขาชะเมา</b>	<b>23,928</b>	<b>12,060</b>	<b>11,868</b>	<b>23,705</b>	<b>11,846</b>	<b>11,859</b>	<b>222</b>	<b>214</b>	<b>8</b>	<b>6,484</b>	<b>6,465</b>	<b>19</b>	<b>3.7</b>	<b>Amphoe Khao Cha Mou</b>
ในเขตเทศบาล	-	-	-	-	-	-	-	-	-	-	-	-	-	Municipal area
นอกเขตเทศบาล	23,928	12,060	11,868	23,705	11,846	11,859	222	214	8	6,484	6,465	19	3.7	Non-municipal area
<b>อำเภอนิคมพัฒนา</b>	<b>61,447</b>	<b>31,855</b>	<b>29,592</b>	<b>60,547</b>	<b>31,207</b>	<b>29,340</b>	<b>901</b>	<b>648</b>	<b>253</b>	<b>21,430</b>	<b>21,371</b>	<b>59</b>	<b>2.8</b>	<b>Amphoe Nikompattana</b>
ในเขตเทศบาล	43,050	22,378	20,672	42,411	21,946	20,465	640	432	207	14,864	14,826	38	2.9	Municipal area
นอกเขตเทศบาล	18,397	9,477	8,920	18,136	9,261	8,875	261	216	45	6,566	6,545	21	2.8	Non-municipal area

ตารางที่ 2 ประชากร จำแนกตามอายุรายปี เพศ และเขตการปกครอง

Table 2 Population by single year of age, sex and area

อายุรายปี	ประชากร Population			ในเขตเทศบาล Municipal area			นอกเขตเทศบาล Non-municipal area			Single year of age
	รวม	ชาย	หญิง	รวม	ชาย	หญิง	รวม	ชาย	หญิง	
	Total	Male	Female	Total	Male	Female	Total	Male	Female	
ยอดรวม	821,072	417,356	403,717	445,939	224,104	221,835	375,133	193,251	181,882	Total
ส่วนร้อย	100.0	50.8	49.2	100.0	50.3	49.7	100.0	51.5	48.5	Percent
ต่ำกว่า 1	10,400	5,408	4,992	6,004	3,150	2,854	4,396	2,258	2,137	Under 1
1	9,616	5,057	4,559	5,321	2,802	2,519	4,296	2,255	2,040	1
2	10,005	5,143	4,862	5,429	2,757	2,672	4,576	2,386	2,191	2
3	10,127	5,275	4,851	5,599	2,879	2,720	4,528	2,397	2,131	3
4	10,016	5,184	4,832	5,356	2,738	2,617	4,660	2,445	2,215	4
5	9,851	4,993	4,859	5,214	2,647	2,567	4,638	2,346	2,292	5
6	9,292	4,797	4,494	4,938	2,526	2,412	4,354	2,272	2,083	6
7	9,351	4,894	4,457	5,081	2,659	2,422	4,270	2,235	2,035	7
8	9,562	5,067	4,495	5,195	2,711	2,484	4,366	2,356	2,010	8
9	9,368	4,900	4,468	4,897	2,544	2,353	4,471	2,357	2,114	9
10	10,116	5,035	5,080	5,330	2,583	2,746	4,786	2,452	2,334	10
11	9,937	5,103	4,834	5,246	2,639	2,607	4,691	2,464	2,227	11
12	10,879	5,718	5,162	5,728	2,972	2,756	5,151	2,745	2,406	12
13	11,638	6,024	5,614	6,245	3,248	2,997	5,393	2,777	2,616	13
14	11,687	5,956	5,731	6,262	3,133	3,129	5,425	2,823	2,602	14
15	11,211	5,644	5,568	6,035	2,998	3,036	5,177	2,645	2,532	15
16	10,852	5,543	5,309	5,985	3,061	2,924	4,866	2,482	2,385	16
17	11,671	5,904	5,768	6,266	3,196	3,070	5,405	2,708	2,697	17
18	12,927	6,856	6,071	6,987	3,694	3,292	5,940	3,162	2,778	18
19	12,104	6,375	5,729	6,367	3,249	3,119	5,737	3,126	2,610	19
20	13,176	6,784	6,392	6,980	3,505	3,475	6,196	3,279	2,917	20
21	11,794	6,355	5,438	6,209	3,160	3,049	5,584	3,195	2,389	21

ตารางที่ 2 ประชากร จำแนกตามอายุรายปี เพศ และเขตการปกครอง (ต่อ)

Table 2 Population by single year of age, sex and area (Contd.)

อายุรายปี	ประชากร Population			ในเขตเทศบาล Municipal area			นอกเขตเทศบาล Non-municipal area			Single year of age
	รวม	ชาย	หญิง	รวม	ชาย	หญิง	รวม	ชาย	หญิง	
	Total	Male	Female	Total	Male	Female	Total	Male	Female	
22	12,236	6,423	5,813	6,460	3,192	3,268	5,776	3,231	2,545	22
23	13,634	7,192	6,441	7,258	3,614	3,645	6,375	3,578	2,797	23
24	14,035	7,214	6,822	7,597	3,759	3,838	6,439	3,455	2,984	24
25	16,530	8,688	7,842	9,254	4,715	4,539	7,277	3,973	3,303	25
26	15,065	7,811	7,254	8,165	4,033	4,132	6,900	3,778	3,123	26
27	16,662	8,583	8,078	9,300	4,688	4,612	7,362	3,895	3,467	27
28	17,877	9,192	8,685	10,109	5,083	5,026	7,769	4,109	3,660	28
29	16,896	8,857	8,039	9,403	4,791	4,612	7,493	4,066	3,427	29
30	19,934	10,536	9,398	11,271	5,901	5,369	8,663	4,635	4,028	30
31	15,923	8,311	7,612	8,877	4,524	4,353	7,046	3,787	3,260	31
32	17,476	9,204	8,271	9,936	5,125	4,810	7,540	4,079	3,461	32
33	17,501	9,184	8,316	9,943	5,194	4,749	7,558	3,990	3,567	33
34	16,712	8,920	7,792	9,454	5,087	4,366	7,258	3,833	3,425	34
35	18,810	9,966	8,844	10,759	5,660	5,099	8,051	4,306	3,746	35
36	16,794	8,932	7,862	9,595	5,053	4,543	7,199	3,880	3,319	36
37	15,795	8,240	7,555	8,763	4,561	4,202	7,032	3,679	3,353	37
38	16,982	8,607	8,375	9,570	4,789	4,781	7,412	3,818	3,595	38
39	16,593	8,514	8,078	9,395	4,808	4,586	7,198	3,706	3,492	39
40	17,631	9,015	8,616	10,259	5,215	5,045	7,372	3,801	3,571	40
41	14,188	7,212	6,976	7,860	3,991	3,869	6,328	3,221	3,107	41
42	16,045	8,352	7,693	9,135	4,788	4,347	6,910	3,564	3,346	42
43	14,125	7,062	7,063	8,082	4,070	4,012	6,043	2,992	3,051	43
44	13,328	6,629	6,699	7,381	3,708	3,673	5,947	2,921	3,026	44
45	14,558	7,255	7,303	8,363	4,202	4,160	6,195	3,052	3,143	45
46	12,259	6,144	6,114	6,679	3,410	3,269	5,580	2,734	2,846	46

ตารางที่ 2 ประชากร จำแนกตามอายุรายปี เพศ และเขตการปกครอง (ต่อ)

Table 2 Population by single year of age, sex and area (Contd.)

อายุรายปี	ประชากร Population			ในเขตเทศบาล Municipal area			นอกเขตเทศบาล Non-municipal area			Single year of age
	รวม Total	ชาย Male	หญิง Female	รวม Total	ชาย Male	หญิง Female	รวม Total	ชาย Male	หญิง Female	
47	11,632	5,864	5,768	6,383	3,209	3,173	5,249	2,655	2,595	47
48	12,216	5,913	6,303	6,711	3,254	3,457	5,505	2,658	2,847	48
49	10,523	5,240	5,284	5,766	2,898	2,868	4,757	2,341	2,416	49
50	11,198	5,572	5,626	6,096	3,027	3,069	5,102	2,545	2,557	50
51	8,952	4,419	4,533	4,704	2,310	2,394	4,248	2,109	2,139	51
52	9,410	4,675	4,735	4,988	2,513	2,475	4,421	2,162	2,259	52
53	9,254	4,439	4,815	5,018	2,359	2,659	4,236	2,080	2,156	53
54	8,140	3,883	4,257	4,334	2,031	2,302	3,806	1,852	1,955	54
55	7,860	3,873	3,987	4,035	2,012	2,024	3,825	1,862	1,963	55
56	6,937	3,398	3,539	3,593	1,768	1,825	3,345	1,630	1,715	56
57	6,370	3,138	3,232	3,206	1,581	1,625	3,164	1,557	1,607	57
58	6,683	3,189	3,495	3,367	1,608	1,759	3,316	1,581	1,735	58
59	5,672	2,645	3,028	2,765	1,241	1,524	2,907	1,404	1,504	59
60	6,299	3,031	3,268	3,292	1,515	1,778	3,007	1,517	1,491	60
61	4,695	2,173	2,522	2,318	1,049	1,269	2,376	1,123	1,253	61
62	4,658	2,138	2,520	2,350	1,032	1,318	2,308	1,106	1,203	62
63	4,585	2,161	2,425	2,340	1,055	1,284	2,246	1,105	1,140	63
64	3,842	1,802	2,039	1,902	884	1,017	1,940	918	1,022	64
65	3,795	1,858	1,937	1,874	882	992	1,921	976	946	65
66	3,631	1,814	1,818	1,702	833	870	1,929	981	948	66
67	3,421	1,582	1,839	1,613	722	891	1,807	860	947	67
68	3,500	1,598	1,901	1,662	710	952	1,837	888	949	68
69	2,941	1,423	1,518	1,393	628	765	1,549	795	754	69
70	3,130	1,506	1,624	1,563	714	849	1,567	792	775	70
71	2,859	1,327	1,531	1,284	584	700	1,575	743	832	71

ตารางที่ 2 ประชากร จำแนกตามอายุรายปี เพศ และเขตการปกครอง (ต่อ)

Table 2 Population by single year of age, sex and area (Contd.)

อายุรายปี	ประชากร Population			ในเขตเทศบาล Municipal area			นอกเขตเทศบาล Non-municipal area			Single year of age
	รวม	ชาย	หญิง	รวม	ชาย	หญิง	รวม	ชาย	หญิง	
	Total	Male	Female	Total	Male	Female	Total	Male	Female	
72	2,867	1,293	1,575	1,438	613	825	1,429	679	750	72
73	2,688	1,234	1,454	1,321	601	720	1,368	633	735	73
74	2,235	967	1,268	1,055	434	621	1,180	533	648	74
75	2,091	915	1,176	937	400	537	1,155	516	639	75
76	2,244	983	1,261	1,066	461	605	1,178	521	656	76
77	1,691	622	1,069	807	270	536	884	352	532	77
78	1,960	807	1,152	974	379	595	986	429	557	78
79	1,289	540	749	536	234	302	752	306	446	79
80	1,390	566	824	631	245	386	759	321	439	80
81	1,047	470	578	456	196	260	591	273	318	81
82	1,153	434	719	581	212	369	572	222	350	82
83	942	366	576	470	184	286	472	182	290	83
84	789	311	477	345	128	217	444	183	261	84
85	638	228	409	274	100	174	364	128	236	85
86	521	200	320	256	91	165	265	110	155	86
87	525	194	331	268	96	172	258	98	160	87
88	330	115	216	137	50	87	193	64	129	88
89	280	91	190	128	41	86	153	49	103	89
90	241	79	163	112	36	76	130	43	87	90
91	120	33	87	54	18	36	66	15	51	91
92	155	53	102	62	23	38	94	30	64	92
93	133	30	103	62	18	44	71	12	59	93
94	109	20	89	59	5	54	50	15	35	94
95	72	29	43	32	13	19	40	16	24	95
96	61	14	47	28	7	21	34	7	26	96































ตารางที่ 6 ประชากร จำแนกตามภาษาที่ใช้พูดในครัวเรือน เพศ และเขตการปกครอง

Table 6 Population by usual languages spoken at home, sex and area

ภาษาที่ใช้พูด ในครัวเรือน	ประชากร Population			ในเขตเทศบาล Municipal area			นอกเขตเทศบาล Non-municipal area			Usual languages spoken at home
	รวม	ชาย	หญิง	รวม	ชาย	หญิง	รวม	ชาย	หญิง	
	Total	Male	Female	Total	Male	Female	Total	Male	Female	
ยอดรวม	770,909	391,288	379,621	418,231	209,778	208,453	352,678	181,510	171,168	Total
ภาษาไทยภาษาเดียว	730,215	368,199	362,016	400,123	200,564	199,559	330,091	167,635	162,456	Only Thai Language
ภาษาไทยและภาษาอื่น	17,872	10,258	7,614	10,144	5,316	4,828	7,727	4,942	2,785	Thai and others languages
ภาษาอื่นอย่างเดียวน	22,823	12,831	9,991	7,963	3,898	4,065	14,859	8,934	5,926	Only others languages
ภาษาอื่นๆ ที่ใช้										Others languages
กระเหรี่ยง	350	188	162	223	121	102	127	67	60	Karen
ไทยจีน/ไทยเลย/ลาวเลย	574	331	243	381	204	176	194	127	67	Thaikueng
มอญ	102	67	35	19	10	10	83	58	25	Morn
ลาวครั่ง/ลาวซี้ครั่ง	159	86	73	70	40	30	89	46	43	Lao-krung
ม้ง/แม้ว	-	-	-	-	-	-	-	-	-	Hmong/Mea
ภาษาถิ่น	498	253	246	368	179	188	130	73	57	Local languages
มลายูถิ่น/นาคู/ยาวิ	3	-	3	-	-	-	3	-	3	Malay/yawi
ภาษาพื้นเมืองและชาวเขาอื่นๆ	59	37	22	59	37	22	-	-	-	Dialect and others in Thailand
จีน	374	207	167	191	83	108	183	124	59	Chinese
พม่า	6,899	4,071	2,828	2,649	1,632	1,018	4,250	2,440	1,810	Burmeae
เวียดนาม/ญวน/แกว	167	94	73	131	74	57	37	21	16	Viatnam
ลาว	2,120	1,255	865	675	348	326	1,445	907	539	Lao
เขมร	23,887	12,965	10,922	10,159	4,773	5,386	13,728	8,192	5,536	Cambodia
เกาหลี	948	914	35	90	56	35	858	858	-	Korean
ญี่ปุ่น	64	37	27	51	29	22	13	8	5	Japanese
ตากาล็อก/ฟิลิปปินโน	120	42	79	99	38	61	21	4	18	Tagalog/Filipino
เบงกาลี/บังกาลี	38	32	6	-	-	-	38	32	6	Bengali/Banca Lee/Bangladesh
มาเลเซีย	44	21	23	44	21	23	-	-	-	Malaysia

ตารางที่ 6 ประชากรอายุ 5 ปีขึ้นไป จำแนกตามภาษาที่ใช้พูดในครัวเรือน เพศ และเขตการปกครอง (ต่อ)

Table 6 Population 5 years of age and over by usual languages spoken at home, sex and area (Contd.)

ภาษาที่ใช้พูด ในครัวเรือน	ประชากร Population			ในเขตเทศบาล Municipal area			นอกเขตเทศบาล Non-municipal area			Usual languages spoken at home
	รวม	ชาย	หญิง	รวม	ชาย	หญิง	รวม	ชาย	หญิง	
	Total	Male	Female	Total	Male	Female	Total	Male	Female	
อินโดนีเซีย	-	-	-	-	-	-	-	-	-	Indonesia
อินเดีย/ฮินดี	70	57	13	62	49	13	8	8	-	Indai/Hindi
อาหรับ	1	-	1	1	-	1	-	-	-	Arub
ภาษาอื่นๆ ที่ใช้พูดในทวีปเอเชีย	15	11	4	15	11	4	-	-	-	Others language in Asia
อังกฤษ	3,906	2,246	1,660	2,679	1,431	1,248	1,228	815	412	English
เยอรมัน	155	107	49	60	37	23	95	70	25	German
กรีก	-	-	-	-	-	-	-	-	-	Greek
สเปน	-	-	-	-	-	-	-	-	-	Spanish
โพล (โปแลนด์)	-	-	-	-	-	-	-	-	-	Polish
ปอร์ตุเกส	-	-	-	-	-	-	-	-	-	Portugal
รัสเซีย	-	-	-	-	-	-	-	-	-	Russian
สวีดิช	36	21	15	21	12	9	15	9	6	Swedish
ฟินแลนด์	-	-	-	-	-	-	-	-	-	Finnish
ฝรั่งเศส	84	37	47	58	29	30	26	9	17	French
เดนมาร์ก	10	7	3	-	-	-	10	7	3	Danish
อิตาลี	-	-	-	-	-	-	-	-	-	Italian
ฮังการี	-	-	-	-	-	-	-	-	-	Hungarian
เม็กซิกัน	-	-	-	-	-	-	-	-	-	Mexican
คิวบัน	-	-	-	-	-	-	-	-	-	Cuban
ภาษาอื่นๆ ที่ใช้พูดในทวีปยุโรป/ อเมริกา/ออสเตรเลีย	7	4	3	-	-	-	7	4	3	Others language in Europe, America, Australia
แอฟริกา	-	-	-	-	-	-	-	-	-	Africa
ภาษาอื่นๆ ที่ใช้พูด ในทวีปแอฟริกา	2	-	2	2	-	2	-	-	-	Others language in Africa

























































































ตารางที่ 10 ประชากรอายุ 13 ปีขึ้นไป จำแนกตามสถานภาพสมรส กลุ่มอายุ เพศ และเขตการปกครอง

Table 10 Population 13 years of age and over by marital status, age group, sex and area

กลุ่มอายุ เพศ และเขตการปกครอง	รวม Total	สถานภาพสมรส Marital status							ไม่ทราบ สถานภาพสมรส Unknown marital status	Age group, sex and area
		โสด Single	เคยสมรส Ever-married					ไม่ทราบ Unknown		
			รวม Total	สมรส Currently married	หม้าย Widowed	หย่า Divorced	แยกกันอยู่ Separated			
ยอดรวม	692,551	199,873	488,768	404,489	45,574	7,575	25,070	6,058	3,909	Total
13 - 14	23,325	22,893	186	149	3	-	2	32	246	13 - 14
15 - 19	58,765	50,318	8,130	7,186	108	34	437	366	317	15 - 19
20 - 24	64,875	36,397	28,066	25,304	442	217	1,363	740	411	20 - 24
25 - 29	83,030	30,841	51,699	46,740	801	567	2,683	909	490	25 - 29
30 - 34	87,542	21,418	65,712	58,882	1,464	934	3,474	960	411	30 - 34
35 - 39	84,974	14,309	70,242	62,018	2,284	1,189	3,957	793	422	35 - 39
40 - 44	75,316	8,657	66,279	57,311	3,266	1,231	3,806	665	380	40 - 44
45 - 49	61,188	5,760	55,135	46,428	3,890	1,118	3,188	510	293	45 - 49
50 - 54	46,953	3,645	43,044	34,699	4,727	905	2,346	367	265	50 - 54
55 - 59	33,523	2,188	31,160	23,841	4,885	569	1,611	254	175	55 - 59
60 - 64	24,079	1,361	22,575	16,262	4,935	347	865	165	143	60 - 64
65 - 69	17,287	851	16,329	10,776	4,655	198	605	94	108	65 - 69
70 - 74	13,779	569	13,116	7,721	4,791	133	385	86	95	70 - 74
75 - 79	9,274	345	8,858	4,397	4,146	72	190	52	71	75 - 79
80 - 84	5,320	211	5,064	1,974	2,914	34	100	42	46	80 - 84
85 ขึ้นไป	3,321	110	3,173	800	2,264	28	57	24	38	85 and over

ตารางที่ 10 ประชากรอายุ 13 ปีขึ้นไป จำแนกตามสถานภาพสมรส กลุ่มอายุ เพศ และเขตการปกครอง (ต่อ)

Table 10 Population 13 years of age and over by marital status, age group, sex and area (Contd.)

กลุ่มอายุ เพศ และเขตการปกครอง	รวม Total	สถานภาพสมรส Marital status							ไม่ทราบ สถานภาพสมรส Unknown marital status	Age group, sex and area
		โสด Single	เคยสมรส Ever-married					ไม่ทราบ Unknown		
			รวม Total	สมรส Currently married	หม้าย Widowed	หย่า Divorced	แยกกันอยู่ Separated			
ชาย	350,781	118,436	229,424	200,700	10,789	2,833	11,810	3,291	2,921	Male
13 - 14	11,980	11,725	53	43	3	-	2	4	202	13 - 14
15 - 19	30,321	27,799	2,312	2,005	22	8	127	151	210	15 - 19
20 - 24	33,968	23,073	10,590	9,583	98	61	457	390	306	20 - 24
25 - 29	43,132	19,725	23,019	20,794	242	242	1,255	488	387	25 - 29
30 - 34	46,156	14,180	31,653	28,411	513	391	1,787	552	322	30 - 34
35 - 39	44,259	9,411	34,491	30,825	694	490	2,000	483	358	35 - 39
40 - 44	38,270	5,257	32,707	29,103	911	425	1,874	394	306	40 - 44
45 - 49	30,415	3,099	27,090	23,896	1,007	403	1,499	285	226	45 - 49
50 - 54	22,987	1,724	21,051	18,308	1,135	333	1,073	201	212	50 - 54
55 - 59	16,242	976	15,152	13,061	1,044	191	730	125	114	55 - 59
60 - 64	11,305	568	10,640	9,036	1,035	116	378	75	97	60 - 64
65 - 69	8,275	401	7,819	6,436	974	78	279	52	54	65 - 69
70 - 74	6,327	233	6,048	4,689	1,080	57	183	40	46	70 - 74
75 - 79	3,867	139	3,691	2,679	877	25	92	18	37	75 - 79
80 - 84	2,147	87	2,038	1,296	662	10	43	27	22	80 - 84
85 ขึ้นไป	1,130	38	1,071	536	492	6	32	6	22	85 and over

ตารางที่ 10 ประชากรอายุ 13 ปีขึ้นไป จำแนกตามสถานภาพสมรส กลุ่มอายุ เพศ และเขตการปกครอง (ต่อ)

Table 10 Population 13 years of age and over by marital status, age group, sex and area (Contd.)

กลุ่มอายุ เพศ และเขตการปกครอง	รวม Total	สถานภาพสมรส Marital status							ไม่ทราบ สถานภาพสมรส Unknown marital status	Age group, sex and area
		โสด Single	เคยสมรส Ever-married					ไม่ทราบ Unknown		
			รวม Total	สมรส Currently married	หม้าย Widowed	หย่า Divorced	แยกกันอยู่ Separated			
หญิง	341,770	81,437	259,344	203,789	34,785	4,742	13,260	2,767	989	Female
13 - 14	11,345	11,167	134	106	-	-	-	27	44	13 - 14
15 - 19	28,444	22,519	5,818	5,180	85	27	310	215	107	15 - 19
20 - 24	30,906	13,325	17,477	15,721	344	156	906	349	105	20 - 24
25 - 29	39,898	11,116	28,679	25,946	559	325	1,428	421	103	25 - 29
30 - 34	41,386	7,238	34,059	30,471	951	543	1,687	408	89	30 - 34
35 - 39	40,714	4,898	35,751	31,194	1,590	700	1,957	311	64	35 - 39
40 - 44	37,046	3,400	33,572	28,209	2,355	806	1,932	271	73	40 - 44
45 - 49	30,772	2,661	28,045	22,533	2,883	716	1,688	225	67	45 - 49
50 - 54	23,966	1,920	21,993	16,391	3,592	571	1,273	165	53	50 - 54
55 - 59	17,280	1,212	16,007	10,780	3,841	378	881	128	61	55 - 59
60 - 64	12,774	793	11,935	7,226	3,900	231	487	91	46	60 - 64
65 - 69	9,013	450	8,509	4,340	3,681	120	327	42	53	65 - 69
70 - 74	7,453	336	7,068	3,033	3,712	76	202	46	49	70 - 74
75 - 79	5,407	206	5,167	1,718	3,269	47	98	34	34	75 - 79
80 - 84	3,174	124	3,026	678	2,252	24	57	15	24	80 - 84
85 ขึ้นไป	2,191	72	2,103	264	1,772	23	25	18	17	85 and over

ตารางที่ 10 ประชากรอายุ 13 ปีขึ้นไป จำแนกตามสถานภาพสมรส กลุ่มอายุ เพศ และเขตการปกครอง (ต่อ)

Table 10 Population 13 years of age and over by marital status, age group, sex and area (Contd.)

กลุ่มอายุ เพศ และเขตการปกครอง	รวม Total	สถานภาพสมรส Marital status							ไม่ทราบ สถานภาพสมรส Unknown marital status	Age group, sex and area
		โสด Single	เคยสมรส Ever-married					ไม่ทราบ Unknown		
			รวม Total	สมรส Currently married	หม้าย Widowed	หย่า Divorced	แยกกันอยู่ Separated			
ในเขตเทศบาล	376,599	109,436	264,040	220,979	22,706	4,648	12,607	3,101	3,124	Municipal area
13 - 14	12,506	12,268	109	88	2	-	-	19	129	13 - 14
15 - 19	31,640	27,188	4,250	3,757	59	19	246	169	202	15 - 19
20 - 24	34,504	19,163	15,028	13,667	206	129	650	377	313	20 - 24
25 - 29	46,230	17,273	28,565	26,272	383	304	1,176	431	392	25 - 29
30 - 34	49,477	11,973	37,160	33,722	758	572	1,648	460	343	30 - 34
35 - 39	48,082	8,186	39,521	35,314	1,117	694	1,989	407	375	35 - 39
40 - 44	42,717	4,988	37,401	32,475	1,691	780	2,092	362	329	40 - 44
45 - 49	33,901	3,248	30,383	25,699	2,023	719	1,662	279	271	45 - 49
50 - 54	25,140	2,097	22,830	18,374	2,444	565	1,249	199	214	50 - 54
55 - 59	16,966	1,217	15,597	11,876	2,435	346	789	151	152	55 - 59
60 - 64	12,202	755	11,335	8,010	2,552	233	457	84	111	60 - 64
65 - 69	8,244	441	7,721	4,942	2,315	122	305	37	82	65 - 69
70 - 74	6,661	304	6,276	3,561	2,384	86	188	57	81	70 - 74
75 - 79	4,319	182	4,078	1,991	1,943	39	80	25	60	75 - 79
80 - 84	2,482	101	2,344	878	1,375	19	43	29	37	80 - 84
85 ขึ้นไป	1,528	52	1,441	352	1,019	19	34	16	34	85 and over

ตารางที่ 10 ประชากรอายุ 13 ปีขึ้นไป จำแนกตามสถานภาพสมรส กลุ่มอายุ เพศ และเขตการปกครอง (ต่อ)

Table 10 Population 13 years of age and over by marital status, age group, sex and area (Contd.)

กลุ่มอายุ เพศ และเขตการปกครอง	รวม Total	สถานภาพสมรส Marital status							ไม่ทราบ สถานภาพสมรส Unknown marital status	Age group, sex and area
		โสด Single	เคยสมรส Ever-married					ไม่ทราบ Unknown		
			รวม Total	สมรส Currently married	หม้าย Widowed	หย่า Divorced	แยกกันอยู่ Separated			
ชาย	188,497	63,373	122,853	108,614	5,192	1,682	5,662	1,703	2,270	Male
13 - 14	6,380	6,255	30	26	2	-	-	2	95	13 - 14
15 - 19	16,198	14,876	1,206	1,028	14	6	84	74	116	15 - 19
20 - 24	17,229	11,686	5,317	4,818	53	34	204	208	227	20 - 24
25 - 29	23,310	10,697	12,305	11,430	107	114	440	213	308	25 - 29
30 - 34	25,832	7,760	17,809	16,254	293	235	757	271	264	30 - 34
35 - 39	24,872	5,312	19,242	17,381	337	292	989	244	318	35 - 39
40 - 44	21,772	2,963	18,543	16,574	485	250	1,015	218	266	40 - 44
45 - 49	16,974	1,686	15,081	13,363	497	258	798	166	207	45 - 49
50 - 54	12,240	920	11,154	9,691	580	204	567	113	166	50 - 54
55 - 59	8,210	529	7,583	6,565	491	108	348	72	98	55 - 59
60 - 64	5,536	273	5,191	4,398	489	67	198	40	72	60 - 64
65 - 69	3,775	202	3,539	2,938	426	44	113	19	34	65 - 69
70 - 74	2,947	103	2,806	2,136	518	44	81	28	37	70 - 74
75 - 79	1,744	59	1,655	1,205	393	17	30	10	29	75 - 79
80 - 84	965	35	914	579	289	8	18	20	16	80 - 84
85 ขึ้นไป	512	17	476	229	219	3	19	6	19	85 and over



ตารางที่ 10 ประชากรอายุ 13 ปีขึ้นไป จำแนกตามสถานภาพสมรส กลุ่มอายุ เพศ และเขตการปกครอง (ต่อ)

Table 10 Population 13 years of age and over by marital status, age group, sex and area (Contd.)

กลุ่มอายุ เพศ และเขตการปกครอง	รวม Total	สถานภาพสมรส Marital status							ไม่ทราบ สถานภาพสมรส Unknown marital status	Age group, sex and area
		โสด Single	เคยสมรส Ever-married					ไม่ทราบ Unknown		
			รวม Total	สมรส Currently married	หม้าย Widowed	หย่า Divorced	แยกกันอยู่ Separated			
หญิง	188,103	46,063	141,186	112,365	17,513	2,966	6,945	1,398	854	Female
13 - 14	6,126	6,013	79	61	-	-	-	17	34	13 - 14
15 - 19	15,442	12,312	3,044	2,729	45	13	162	95	86	15 - 19
20 - 24	17,274	7,477	9,711	8,849	153	95	446	169	86	20 - 24
25 - 29	22,920	6,576	16,260	14,842	276	189	735	218	84	25 - 29
30 - 34	23,645	4,214	19,351	17,468	466	337	892	189	79	30 - 34
35 - 39	23,210	2,874	20,279	17,933	780	403	1,000	163	57	35 - 39
40 - 44	20,946	2,025	18,858	15,901	1,205	530	1,077	144	63	40 - 44
45 - 49	16,927	1,561	15,301	12,336	1,527	462	864	113	64	45 - 49
50 - 54	12,900	1,177	11,676	8,683	1,864	361	682	86	47	50 - 54
55 - 59	8,756	688	8,014	5,312	1,945	238	441	79	54	55 - 59
60 - 64	6,666	483	6,143	3,612	2,062	166	259	44	40	60 - 64
65 - 69	4,469	239	4,182	2,004	1,889	79	192	18	48	65 - 69
70 - 74	3,714	200	3,470	1,426	1,866	42	107	29	44	70 - 74
75 - 79	2,576	122	2,423	786	1,550	23	50	14	30	75 - 79
80 - 84	1,517	66	1,430	299	1,086	11	24	9	21	80 - 84
85 ขึ้นไป	1,016	36	965	123	800	16	15	10	15	85 and over

ตารางที่ 10 ประชากรอายุ 13 ปีขึ้นไป จำแนกตามสถานภาพสมรส กลุ่มอายุ เพศ และเขตการปกครอง (ต่อ)

Table 10 Population 13 years of age and over by marital status, age group, sex and area (Contd.)

กลุ่มอายุ เพศ และเขตการปกครอง	รวม Total	สถานภาพสมรส Marital status							ไม่ทราบ สถานภาพสมรส Unknown marital status	Age group, sex and area
		โสด Single	เคยสมรส Ever-married					ไม่ทราบ Unknown		
			รวม Total	สมรส Currently married	หม้าย Widowed	หย่า Divorced	แยกกันอยู่ Separated			
นอกเขตเทศบาล	315,951	90,438	224,728	183,511	22,869	2,928	12,464	2,957	785	Non-municipal area
13 - 14	10,819	10,624	77	61	1	-	2	12	117	13 - 14
15 - 19	27,125	23,130	3,880	3,429	48	15	191	197	115	15 - 19
20 - 24	30,371	17,234	13,038	11,638	236	88	714	363	98	20 - 24
25 - 29	36,800	13,568	23,134	20,468	418	263	1,507	478	98	25 - 29
30 - 34	38,065	9,445	28,552	25,160	705	362	1,825	500	68	30 - 34
35 - 39	36,891	6,123	30,721	26,705	1,167	495	1,968	386	47	35 - 39
40 - 44	32,599	3,669	28,879	24,836	1,575	451	1,714	303	51	40 - 44
45 - 49	27,286	2,512	24,752	20,729	1,867	399	1,526	231	22	45 - 49
50 - 54	21,813	1,548	20,214	16,325	2,284	340	1,097	168	51	50 - 54
55 - 59	16,556	971	15,562	11,964	2,450	223	822	103	23	55 - 59
60 - 64	11,877	606	11,240	8,253	2,383	114	409	81	31	60 - 64
65 - 69	9,043	410	8,608	5,834	2,340	76	300	57	26	65 - 69
70 - 74	7,119	265	6,840	4,160	2,407	47	197	29	14	70 - 74
75 - 79	4,954	163	4,780	2,407	2,203	33	110	27	11	75 - 79
80 - 84	2,838	110	2,720	1,096	1,539	15	57	13	8	80 - 84
85 ขึ้นไป	1,793	58	1,732	447	1,245	9	23	8	4	85 and over

ตารางที่ 10 ประชากรอายุ 13 ปีขึ้นไป จำแนกตามสถานภาพสมรส กลุ่มอายุ เพศ และเขตการปกครอง (ต่อ)

Table 10 Population 13 years of age and over by marital status, age group, sex and area (Contd.)

กลุ่มอายุ เพศ และเขตการปกครอง	รวม Total	สถานภาพสมรส Marital status							ไม่ทราบ สถานภาพสมรส Unknown marital status	Age group, sex and area
		โสด Single	เคยสมรส Ever-married					ไม่ทราบ Unknown		
			รวม Total	สมรส Currently married	หม้าย Widowed	หย่า Divorced	แยกกันอยู่ Separated			
ชาย	162,284	55,063	106,571	92,086	5,597	1,151	6,149	1,588	650	Male
13 - 14	5,600	5,470	22	16	1	-	2	2	108	13 - 14
15 - 19	14,123	12,923	1,106	978	8	1	42	77	94	15 - 19
20 - 24	16,739	11,387	5,273	4,765	45	27	253	183	79	20 - 24
25 - 29	19,821	9,028	10,715	9,364	134	127	815	275	79	25 - 29
30 - 34	20,324	6,420	13,845	12,157	220	156	1,030	281	59	30 - 34
35 - 39	19,387	4,099	15,249	13,444	357	198	1,011	238	40	35 - 39
40 - 44	16,499	2,294	14,164	12,529	425	175	859	177	41	40 - 44
45 - 49	13,441	1,413	12,008	10,533	510	145	701	119	19	45 - 49
50 - 54	10,747	804	9,897	8,617	555	130	506	88	46	50 - 54
55 - 59	8,032	447	7,569	6,496	554	83	382	53	17	55 - 59
60 - 64	5,769	296	5,448	4,638	546	49	181	35	25	60 - 64
65 - 69	4,500	200	4,280	3,499	548	35	166	33	20	65 - 69
70 - 74	3,380	130	3,241	2,553	561	13	102	12	9	70 - 74
75 - 79	2,123	79	2,036	1,474	484	8	62	8	8	75 - 79
80 - 84	1,182	52	1,124	717	373	2	24	7	6	80 - 84
85 ขึ้นไป	618	21	594	306	273	2	13	-	2	85 and over

ตารางที่ 10 ประชากรอายุ 13 ปีขึ้นไป จำแนกตามสถานภาพสมรส กลุ่มอายุ เพศ และเขตการปกครอง (ต่อ)

Table 10 Population 13 years of age and over by marital status, age group, sex and area (Contd.)

กลุ่มอายุ เพศ และเขตการปกครอง	รวม Total	สถานภาพสมรส Marital status							ไม่ทราบ สถานภาพสมรส Unknown marital status	Age group, sex and area
		โสด Single	เคยสมรส Ever-married					ไม่ทราบ Unknown		
			รวม Total	สมรส Currently married	หม้าย Widowed	หย่า Divorced	แยกกันอยู่ Separated			
หญิง	153,667	35,375	118,157	91,425	17,272	1,776	6,315	1,369	135	Female
13 - 14	5,219	5,154	55	45	-	-	-	10	10	13 - 14
15 - 19	13,002	10,207	2,774	2,451	40	14	149	120	21	15 - 19
20 - 24	13,632	5,847	7,765	6,872	191	61	461	180	19	20 - 24
25 - 29	16,979	4,540	12,419	11,104	283	136	692	204	20	25 - 29
30 - 34	17,741	3,025	14,708	13,002	485	206	795	219	9	30 - 34
35 - 39	17,504	2,024	15,473	13,261	810	297	958	148	7	35 - 39
40 - 44	16,101	1,375	14,715	12,307	1,150	276	855	127	11	40 - 44
45 - 49	13,846	1,100	12,743	10,197	1,356	254	825	112	3	45 - 49
50 - 54	11,066	744	10,317	7,708	1,729	210	591	80	5	50 - 54
55 - 59	8,524	524	7,993	5,468	1,896	140	440	50	7	55 - 59
60 - 64	6,108	310	5,792	3,615	1,837	65	228	47	6	60 - 64
65 - 69	4,543	211	4,328	2,336	1,792	41	135	24	5	65 - 69
70 - 74	3,739	136	3,598	1,607	1,846	34	95	17	5	70 - 74
75 - 79	2,831	84	2,744	933	1,719	25	48	20	4	75 - 79
80 - 84	1,657	58	1,595	379	1,166	12	33	6	3	80 - 84
85 ขึ้นไป	1,175	36	1,138	141	972	6	10	8	1	85 and over

ตารางที่ 11 หญิงเคยสมรสอายุ 13 ปีขึ้นไป จำแนกตามจำนวนบุตรเกิดรอด จำนวนบุตรเกิดรอดโดยเฉลี่ย กลุ่มอายุของหญิง และเขตการปกครอง

Table 11 Ever-married women 13 years of age and over by number of children ever born, average number of children ever born, age group of women and area

หญิงเคยสมรส จำนวนบุตรเกิดรอด จำนวนบุตรเกิดรอดโดยเฉลี่ย ต่อหญิง 1,000 คน และเขตการปกครอง	รวม Total	กลุ่มอายุของหญิง Age group of women														No. of ever-married women, No. of children ever born, Average no. of children ever born per 1,000 women and area
		13 - 14	15 - 19	20 - 24	25 - 29	30 - 34	35 - 39	40 - 44	45 - 49	50 - 54	55 - 59	60-64	65 - 69	70 ขึ้นไป and over		
ยอดรวม																Total
หญิงอายุ 13 ปีขึ้นไป	341,773	11,345	28,444	30,906	39,898	41,389	40,714	37,046	30,772	23,966	17,280	12,774	9,013	18,224	Women aged 13 years and over	
หญิงเคยสมรสอายุ 13 ปีขึ้นไป	259,344	134	5,818	17,477	28,679	34,059	35,751	33,572	28,045	21,993	16,007	11,935	8,509	17,363	Ever-married women aged 13 years and over	
จำนวนบุตร 0	44,311	100	3,085	7,300	9,251	7,473	5,267	3,808	2,782	1,868	1,142	756	502	977	No. of children 0	
1	76,786	34	2,609	7,821	12,465	13,559	11,707	9,423	6,953	4,478	2,828	1,727	1,102	2,080	1	
2	81,495	-	120	2,222	5,889	10,491	14,460	14,620	12,179	9,015	5,531	3,118	1,658	2,192	2	
3	31,811	-	2	126	1,013	2,202	3,535	4,522	4,604	4,628	3,873	2,926	1,861	2,519	3	
4	11,983	-	-	3	58	294	646	962	1,130	1,447	1,648	1,865	1,419	2,510	4	
5	5,562	-	-	-	2	24	123	182	327	372	646	868	906	2,110	5	
6	3,039	-	-	-	-	4	9	53	64	116	208	390	540	1,655	6	
7	1,837	-	-	-	-	3	1	-	2	56	84	153	258	1,281	7	
8	1,032	-	-	-	-	-	1	-	-	13	32	72	116	798	8	
9	716	-	-	-	-	-	-	-	2	-	10	41	84	579	9	
10	401	-	-	-	-	-	-	-	-	-	2	13	41	345	10	
11	156	-	-	-	-	-	-	-	-	-	2	1	11	142	11	
12	141	-	-	-	-	-	-	-	-	-	1	1	9	130	12	
13	47	-	-	-	-	-	-	-	-	-	-	1	4	42	13	
14	-	-	-	-	-	-	-	-	-	-	-	-	-	-	14	
15 ขึ้นไป	2	-	-	-	-	-	-	-	-	-	-	-	-	2	15 and over	
ไม่ทราบ	26	-	2	5	1	9	1	3	3	-	-	2	-	-	Unknown	
จำนวนบุตรเกิดรอด	464,796	34	2,854	12,656	27,527	42,487	54,505	57,306	51,686	45,229	37,567	33,073	27,616	72,258	No. of children ever born	
จำนวนบุตรเกิดรอดโดยเฉลี่ยต่อหญิง 1,000 คน <sup>1/</sup>																Average no. of children ever born per 1,000 women <sup>1/</sup>
หญิงอายุ 13 ปีขึ้นไป	1,360	3	100	410	690	1,027	1,339	1,547	1,680	1,887	2,174	2,589	3,064	3,965	Women aged 13 years and over	
หญิงเคยสมรสอายุ 13 ปีขึ้นไป	1,792	252	491	724	960	1,248	1,525	1,707	1,843	2,057	2,347	2,771	3,245	4,162	Ever-married women aged 13 years and over	
มารดา	2,162	1,000	1,045	1,244	1,417	1,599	1,788	1,925	2,046	2,247	2,527	2,959	3,449	4,410	Mothers	

ตารางที่ 11 หญิงเคยสมรสอายุ 13 ปีขึ้นไป จำแนกตามจำนวนบุตรเกิดรอด จำนวนบุตรเกิดรอดโดยเฉลี่ย กลุ่มอายุของหญิง และเขตการปกครอง (ต่อ)

Table 11 Ever-married women 13 years of age and over by number of children ever born, average number of children ever born, age group of women and area (Contd.)

หญิงเคยสมรส จำนวนบุตรเกิดรอด จำนวนบุตรเกิดรอดโดยเฉลี่ย ต่อหญิง 1,000 คน และเขตการปกครอง	รวม Total	กลุ่มอายุของหญิง Age group of women													No. of ever-married women, No. of children ever born, Average no. of children ever born per 1,000 women and area
		13 - 14	15 - 19	20 - 24	25 - 29	30 - 34	35 - 39	40 - 44	45 - 49	50 - 54	55 - 59	60-64	65 - 69	70 ขึ้นไป and over	
ในเขตเทศบาล															Municipal area
หญิงอายุ 13 ปีขึ้นไป	188,106	6,126	15,442	17,274	22,920	23,648	23,210	20,946	16,927	12,900	8,756	6,666	4,469	8,823	Women aged 13 years and over
หญิงเคยสมรสอายุ 13 ปีขึ้นไป	141,186	79	3,044	9,711	16,260	19,351	20,279	18,858	15,301	11,676	8,014	6,143	4,182	8,288	Ever-married women aged 13 years and over
จำนวนบุตร 0	26,710	61	1,650	4,172	5,593	4,616	3,330	2,501	1,747	1,140	658	456	274	512	No. of children 0
1	42,627	18	1,320	4,251	6,844	7,721	6,741	5,360	3,877	2,445	1,494	916	566	1,073	1
2	43,535	-	71	1,214	3,251	5,721	7,865	7,872	6,481	4,669	2,774	1,622	894	1,102	2
3	16,672	-	-	68	549	1,136	1,934	2,498	2,468	2,397	1,870	1,535	940	1,277	3
4	5,853	-	-	3	24	143	345	512	556	752	762	915	624	1,216	4
5	2,519	-	-	-	-	2	62	85	145	188	307	422	408	902	5
6	1,327	-	-	-	-	3	2	27	23	57	90	171	233	720	6
7	826	-	-	-	-	1	-	-	2	21	42	58	113	589	7
8	434	-	-	-	-	-	-	-	-	6	14	30	45	340	8
9	332	-	-	-	-	-	-	-	-	-	3	14	52	263	9
10	183	-	-	-	-	-	-	-	-	-	-	5	21	157	10
11	62	-	-	-	-	-	-	-	-	-	-	-	6	56	11
12	59	-	-	-	-	-	-	-	-	-	-	-	5	54	12
13	30	-	-	-	-	-	-	-	-	-	-	-	1	28	13
14	-	-	-	-	-	-	-	-	-	-	-	-	-	-	14
15 ขึ้นไป	-	-	-	-	-	-	-	-	-	-	-	-	-	-	15 and over
ไม่ทราบ	18	-	2	4	-	8	-	1	3	-	-	-	-	-	Unknown
จำนวนบุตรเกิดรอด	239,530	18	1,463	6,895	15,087	23,182	29,972	31,236	27,340	23,459	18,209	16,382	13,078	33,208	No. of children ever born
จำนวนบุตรเกิดรอดโดยเฉลี่ยต่อหญิง 1,000 คน <sup>1/</sup>															Average no. of children ever born per 1,000 women <sup>1/</sup>
หญิงอายุ 13 ปีขึ้นไป	1,274	3	95	399	658	981	1,291	1,491	1,615	1,819	2,080	2,458	2,926	3,764	Women aged 13 years and over
หญิงเคยสมรสอายุ 13 ปีขึ้นไป	1,697	227	481	710	928	1,198	1,478	1,657	1,787	2,009	2,272	2,667	3,127	4,007	Ever-married women aged 13 years and over
มารดา	2,093	1,000	1,051	1,246	1,414	1,574	1,768	1,910	2,018	2,227	2,475	2,880	3,346	4,271	Mothers

ตารางที่ 11 หญิงเคยสมรสอายุ 13 ปีขึ้นไป จำแนกตามจำนวนบุตรเกิดรอด จำนวนบุตรเกิดรอดโดยเฉลี่ย กลุ่มอายุของหญิง และเขตการปกครอง (ต่อ)

Table 11 Ever-married women 13 years of age and over by number of children ever born, average number of children ever born, age group of women and area (Contd.)

หญิงเคยสมรส จำนวนบุตรเกิดรอด จำนวนบุตรเกิดรอดโดยเฉลี่ย ต่อหญิง 1,000 คน และเขตการปกครอง	รวม Total	กลุ่มอายุของหญิง Age group of women													No. of ever-married women, No. of children ever born, Average no. of children ever born per 1,000 women and area
		13 - 14	15 - 19	20 - 24	25 - 29	30 - 34	35 - 39	40 - 44	45 - 49	50 - 54	55 - 59	60-64	65 - 69	70 ขึ้นไป and over	
นอกเขตเทศบาล														Non-municipal area	
หญิงอายุ 13 ปีขึ้นไป	153,667	5,219	13,002	13,632	16,979	17,741	17,504	16,101	13,846	11,066	8,524	6,108	4,543	9,402	Women aged 13 years and over
หญิงเคยสมรสอายุ 13 ปีขึ้นไป	118,157	55	2,774	7,765	12,419	14,708	15,473	14,715	12,743	10,317	7,993	5,792	4,328	9,075	Ever-married women aged 13 years and over
จำนวนบุตร 0	17,601	39	1,435	3,128	3,658	2,856	1,936	1,307	1,034	728	485	301	229	465	No. of children 0
1	34,159	16	1,289	3,570	5,621	5,839	4,966	4,063	3,076	2,033	1,333	811	535	1,007	1
2	37,960	-	49	1,007	2,638	4,770	6,595	6,748	5,698	4,346	2,757	1,496	764	1,090	2
3	15,139	-	2	59	464	1,066	1,601	2,024	2,136	2,231	2,003	1,391	921	1,242	3
4	6,130	-	-	-	34	151	301	449	574	695	886	950	795	1,294	4
5	3,042	-	-	-	2	22	62	98	182	184	339	447	498	1,209	5
6	1,712	-	-	-	-	1	7	25	41	59	118	219	307	934	6
7	1,011	-	-	-	-	1	1	-	-	34	43	95	145	692	7
8	598	-	-	-	-	-	1	-	-	7	18	42	71	458	8
9	384	-	-	-	-	-	-	-	2	-	7	27	32	316	9
10	217	-	-	-	-	-	-	-	-	-	2	8	20	188	10
11	94	-	-	-	-	-	-	-	-	-	2	1	5	86	11
12	82	-	-	-	-	-	-	-	-	-	1	1	3	76	12
13	17	-	-	-	-	-	-	-	-	-	-	1	2	14	13
14	-	-	-	-	-	-	-	-	-	-	-	-	-	-	14
15 ขึ้นไป	2	-	-	-	-	-	-	-	-	-	-	-	-	2	15 and over
ไม่ทราบ	8	-	-	1	1	1	1	1	-	-	-	2	-	-	Unknown
จำนวนบุตรเกิดรอด	225,265	16	1,391	5,761	12,439	19,305	24,533	26,069	24,347	21,770	19,357	16,690	14,538	39,049	No. of children ever born
จำนวนบุตรเกิดรอดโดยเฉลี่ยต่อหญิง 1,000 คน <sup>1/</sup>															Average no. of children ever born per 1,000 women <sup>1/</sup>
หญิงอายุ 13 ปีขึ้นไป	1,466	3	107	423	733	1,088	1,402	1,619	1,758	1,967	2,271	2,733	3,200	4,153	Women aged 13 years and over
หญิงเคยสมรสอายุ 13 ปีขึ้นไป	1,907	288	501	742	1,002	1,313	1,586	1,772	1,911	2,110	2,422	2,882	3,359	4,303	Ever-married women aged 13 years and over
มารดา	2,240	1,000	1,039	1,243	1,420	1,629	1,813	1,944	2,079	2,270	2,578	3,040	3,547	4,535	Mothers

1/ ไม่รวมหญิงที่ไม่ทราบจำนวนบุตรเกิดรอด

1/ Excluding women with unknown number of children ever born

ตารางที่ 12 หญิงเคยสมรสอายุ 13 ปีขึ้นไป จำแนกตามจำนวนบุตรที่มีชีวิตอยู่ จำนวนบุตรที่มีชีวิตอยู่โดยเฉลี่ย กลุ่มอายุของหญิง และเขตการปกครอง  
 Table 12 Ever-married women 13 years of age and over by number of children still living, average number of children still living, age group of women and area

หญิงเคยสมรส จำนวนบุตรที่มีชีวิตอยู่ จำนวนบุตรที่มีชีวิตอยู่โดยเฉลี่ย ต่อหญิง 1,000 คน และเขตการปกครอง	รวม Total	กลุ่มอายุของหญิง Age group of women														No. of ever-married women, No. of children still living, Average no. of children still living per 1,000 women and area
		13 - 14	15 - 19	20 - 24	25 - 29	30 - 34	35 - 39	40 - 44	45 - 49	50 - 54	55 - 59	60-64	65 - 69	70 ขึ้นไป and over		
<b>ยอดรวม</b>																<b>Total</b>
หญิงอายุ 13 ปีขึ้นไป	341,773	11,345	28,444	30,906	39,898	41,389	40,714	37,046	30,772	23,966	17,280	12,774	9,013	18,224	Women aged 13 years and over	
หญิงเคยสมรสอายุ 13 ปีขึ้นไป	259,344	134	5,818	17,477	28,679	34,059	35,751	33,572	28,045	21,993	16,007	11,935	8,509	17,363	Ever-married women aged 13 years and over	
จำนวนบุตร 0	44,740	100	3,092	7,317	9,270	7,501	5,290	3,850	2,814	1,913	1,200	810	528	1,056	No. of children 0	
1	78,881	34	2,611	7,834	12,533	13,628	11,853	9,596	7,219	4,820	3,141	1,973	1,284	2,355	1	
2	82,239	-	115	2,204	5,849	10,481	14,434	14,628	12,146	9,045	5,655	3,314	1,828	2,539	2	
3	31,600	-	-	116	971	2,138	3,458	4,385	4,499	4,426	3,726	2,962	1,975	2,944	3	
4	11,497	-	-	1	53	284	597	913	1,033	1,318	1,499	1,721	1,380	2,698	4	
5	5,076	-	-	-	1	17	116	155	285	319	532	677	763	2,211	5	
6	2,530	-	-	-	-	3	3	44	44	111	163	309	417	1,435	6	
7	1,373	-	-	-	-	-	1	-	-	36	60	105	164	1,008	7	
8	739	-	-	-	-	-	-	-	2	6	24	42	94	572	8	
9	387	-	-	-	-	-	-	-	-	-	7	14	56	311	9	
10	158	-	-	-	-	-	-	-	-	-	-	5	18	135	10	
11	78	-	-	-	-	-	-	-	-	-	-	2	4	72	11	
12	23	-	-	-	-	-	-	-	-	-	-	-	2	21	12	
13	5	-	-	-	-	-	-	-	-	-	-	-	-	5	13	
14	-	-	-	-	-	-	-	-	-	-	-	-	-	-	14	
15 ขึ้นไป	-	-	-	-	-	-	-	-	-	-	-	-	-	-	15 and over	
ไม่ทราบ	18	-	-	5	1	7	-	1	2	-	-	2	-	-	Unknown	
จำนวนบุตรที่มีชีวิตอยู่	446,490	34	2,841	12,595	27,365	42,242	54,087	56,699	50,848	44,018	35,941	30,879	25,329	63,614	No. of children still living	
จำนวนบุตรที่มีชีวิตอยู่โดยเฉลี่ยต่อหญิง 1,000 คน <sup>1/</sup>																Average no. of children still living per 1,000 women <sup>1/</sup>
หญิงอายุ 13 ปีขึ้นไป	1,306	3	100	408	686	1,021	1,328	1,531	1,652	1,837	2,080	2,418	2,810	3,491	Women aged 13 years and over	
หญิงเคยสมรสอายุ 13 ปีขึ้นไป	1,722	252	488	721	954	1,241	1,513	1,689	1,813	2,001	2,245	2,588	2,977	3,664	Ever-married women aged 13 years and over	
มารดา	2,081	1,000	1,042	1,240	1,410	1,591	1,776	1,908	2,015	2,192	2,427	2,776	3,174	3,901	Mothers	



ตารางที่ 12 หญิงเคยสมรสอายุ 13 ปีขึ้นไป จำแนกตามจำนวนบุตรที่มีชีวิตอยู่ จำนวนบุตรที่มีชีวิตอยู่โดยเฉลี่ย กลุ่มอายุของหญิง และเขตการปกครอง (ต่อ)  
 Table 12 Ever-married women 13 years of age and over by number of children still living, average number of children still living, age group of women and area (Contd.)

หญิงเคยสมรส จำนวนบุตรที่มีชีวิตอยู่ จำนวนบุตรที่มีชีวิตอยู่โดยเฉลี่ย ต่อหญิง 1,000 คน และเขตการปกครอง	รวม Total	กลุ่มอายุของหญิง Age group of women													No. of ever-married women, No. of children still living, Average no. of children still living per 1,000 women and area
		13 - 14	15 - 19	20 - 24	25 - 29	30 - 34	35 - 39	40 - 44	45 - 49	50 - 54	55 - 59	60-64	65 - 69	70 ขึ้นไป and over	
ในเขตเทศบาล														Municipal area	
หญิงอายุ 13 ปีขึ้นไป	188,106	6,126	15,442	17,274	22,920	23,648	23,210	20,946	16,927	12,900	8,756	6,666	4,469	8,823	Women aged 13 years and over
หญิงเคยสมรสอายุ 13 ปีขึ้นไป	141,186	79	3,044	9,711	16,260	19,351	20,279	18,858	15,301	11,676	8,014	6,143	4,182	8,288	Ever-married women aged 13 years and over
จำนวนบุตร 0	26,899	61	1,654	4,175	5,598	4,625	3,343	2,520	1,763	1,159	685	475	284	557	No. of children 0
1	43,670	18	1,322	4,254	6,881	7,756	6,809	5,454	4,001	2,623	1,652	1,034	660	1,205	1
2	43,909	-	68	1,210	3,232	5,720	7,849	7,864	6,481	4,665	2,822	1,730	995	1,273	2
3	16,533	-	-	66	527	1,101	1,904	2,441	2,393	2,306	1,800	1,557	958	1,481	3
4	5,560	-	-	1	22	140	319	484	516	685	694	832	596	1,271	4
5	2,271	-	-	-	-	-	54	68	128	165	248	314	335	958	5
6	1,073	-	-	-	-	2	2	26	18	54	73	133	176	591	6
7	632	-	-	-	-	-	-	-	-	15	27	41	82	468	7
8	310	-	-	-	-	-	-	-	-	4	12	15	45	234	8
9	201	-	-	-	-	-	-	-	-	-	2	8	39	152	9
10	72	-	-	-	-	-	-	-	-	-	-	4	8	60	10
11	29	-	-	-	-	-	-	-	-	-	-	-	1	27	11
12	12	-	-	-	-	-	-	-	-	-	-	-	2	10	12
13	2	-	-	-	-	-	-	-	-	-	-	-	-	2	13
14	-	-	-	-	-	-	-	-	-	-	-	-	-	-	14
15 ขึ้นไป	-	-	-	-	-	-	-	-	-	-	-	-	-	-	15 and over
ไม่ทราบ	13	-	-	4	-	6	-	1	2	-	-	-	-	-	Unknown
จำนวนบุตรที่มีชีวิตอยู่	231,041	18	1,457	6,880	15,014	23,074	29,775	30,935	26,952	22,894	17,447	15,381	12,044	29,170	No. of children still living
จำนวนบุตรที่มีชีวิตอยู่โดยเฉลี่ยต่อหญิง 1,000 คน <sup>1/</sup>															Average no. of children still living per 1,000 women <sup>1/</sup>
หญิงอายุ 13 ปีขึ้นไป	1,228	3	94	398	655	976	1,283	1,477	1,592	1,775	1,992	2,308	2,695	3,306	Women aged 13 years and over
หญิงเคยสมรสอายุ 13 ปีขึ้นไป	1,637	227	479	709	923	1,193	1,468	1,641	1,762	1,961	2,177	2,504	2,880	3,520	Ever-married women aged 13 years and over
มารดา	2,022	1,000	1,049	1,244	1,408	1,568	1,758	1,894	1,991	2,177	2,381	2,714	3,090	3,773	Mothers

ตารางที่ 12 หญิงเคยสมรสอายุ 13 ปีขึ้นไป จำแนกตามจำนวนบุตรที่มีชีวิตอยู่ จำนวนบุตรที่มีชีวิตอยู่โดยเฉลี่ย กลุ่มอายุของหญิง และเขตการปกครอง (ต่อ)  
 Table 12 Ever-married women 13 years of age and over by number of children still living, average number of children still living, age group of women and area (Contd.)

หญิงเคยสมรส จำนวนบุตรที่มีชีวิตอยู่ จำนวนบุตรที่มีชีวิตอยู่โดยเฉลี่ย ต่อหญิง 1,000 คน และเขตการปกครอง	รวม Total	กลุ่มอายุของหญิง Age group of women													No. of ever-married women, No. of children still living, Average no. of children still living per 1,000 women and area
		13 - 14	15 - 19	20 - 24	25 - 29	30 - 34	35 - 39	40 - 44	45 - 49	50 - 54	55 - 59	60-64	65 - 69	70 ขึ้นไป and over	
<b>นอกเขตเทศบาล</b>															<b>Non-municipal area</b>
หญิงอายุ 13 ปีขึ้นไป	153,667	5,219	13,002	13,632	16,979	17,741	17,504	16,101	13,846	11,066	8,524	6,108	4,543	9,402	Women aged 13 years and over
หญิงเคยสมรสอายุ 13 ปีขึ้นไป	118,157	55	2,774	7,765	12,419	14,708	15,473	14,715	12,743	10,317	7,993	5,792	4,328	9,075	Ever-married women aged 13 years and over
จำนวนบุตร 0	17,842	39	1,438	3,142	3,672	2,875	1,947	1,330	1,051	754	515	334	245	500	No. of children 0
1	35,211	16	1,289	3,579	5,652	5,872	5,044	4,142	3,218	2,197	1,489	939	623	1,151	1
2	38,329	-	47	994	2,617	4,761	6,585	6,764	5,664	4,379	2,834	1,584	832	1,266	2
3	15,066	-	-	49	445	1,037	1,554	1,945	2,106	2,120	1,926	1,405	1,016	1,463	3
4	5,937	-	-	-	32	143	278	429	518	632	804	890	784	1,427	4
5	2,805	-	-	-	1	17	61	87	157	155	284	363	428	1,253	5
6	1,457	-	-	-	-	1	1	19	27	57	91	176	241	845	6
7	741	-	-	-	-	-	1	-	-	21	34	64	82	540	7
8	428	-	-	-	-	-	-	-	2	2	12	27	48	337	8
9	186	-	-	-	-	-	-	-	-	-	5	6	17	158	9
10	86	-	-	-	-	-	-	-	-	-	-	1	9	76	10
11	49	-	-	-	-	-	-	-	-	-	-	2	2	45	11
12	11	-	-	-	-	-	-	-	-	-	-	-	-	11	12
13	3	-	-	-	-	-	-	-	-	-	-	-	-	3	13
14	-	-	-	-	-	-	-	-	-	-	-	-	-	-	14
15 ขึ้นไป	-	-	-	-	-	-	-	-	-	-	-	-	-	-	15 and over
ไม่ทราบ	5	-	-	1	1	1	-	-	-	-	-	2	-	-	Unknown
จำนวนบุตรที่มีชีวิตอยู่	215,449	16	1,383	5,715	12,352	19,167	24,312	25,764	23,896	21,124	18,494	15,497	13,285	34,444	No. of children still living
จำนวนบุตรที่มีชีวิตอยู่โดยเฉลี่ยต่อหญิง 1,000 คน <sup>1/</sup>															Average no. of children still living per 1,000 women <sup>1/</sup>
หญิงอายุ 13 ปีขึ้นไป	1,402	3	106	419	728	1,080	1,389	1,600	1,726	1,909	2,170	2,538	2,924	3,664	Women aged 13 years and over
หญิงเคยสมรสอายุ 13 ปีขึ้นไป	1,823	288	499	736	995	1,303	1,571	1,751	1,875	2,047	2,314	2,676	3,070	3,795	Ever-married women aged 13 years and over
มารดา	2,148	1,000	1,035	1,236	1,412	1,620	1,797	1,925	2,044	2,209	2,473	2,840	3,254	4,017	Mothers

1/ ไม่รวมหญิงที่ไม่ทราบจำนวนบุตรที่มีชีวิตอยู่

1/ Excluding women with unknown number of living children

ตารางที่ 13 ประชากร จำแนกตามลักษณะความพิการ เพศ และเขตการปกครอง

Table 13 Population by type of disability, sex and area

ลักษณะความพิการ	ประชากร Population			ในเขตเทศบาล Municipal area			นอกเขตเทศบาล Non-municipal area			Type of disability
	รวม	ชาย	หญิง	รวม	ชาย	หญิง	รวม	ชาย	หญิง	
	Total	Male	Female	Total	Male	Female	Total	Male	Female	
ยอดรวม	821,072	417,356	403,717	445,939	224,104	221,835	375,133	193,251	181,882	Total
ไม่มีความพิการ	814,391	413,627	400,765	443,103	222,570	220,532	371,289	191,056	180,232	No disability
มีความพิการ	6,626	3,690	2,936	2,809	1,513	1,296	3,818	2,178	1,640	Disability Persons
ตาบอดทั้ง 2 ข้าง	863	434	429	454	219	235	409	215	194	Two-eyed blindness
พูดไม่ได้/เป็นใบ้/พูดไม่รู้เรื่อง	798	420	379	350	197	154	448	223	225	Dumb
แขน/ขาขาด ตั้งแต่ข้อมือ/ข้อเท้าขึ้นมา อย่างน้อย 1 ข้าง/อัมพาต	2,318	1,337	980	1,005	553	452	1,313	784	529	Amputation, part of arm/leg
มีอาการทางจิต/วิกลจริต/ทำร้ายผู้อื่น/ไม่พูดจา	282	143	139	120	54	66	162	89	73	Psychosis
ออทิสติก	377	238	138	157	99	58	219	139	80	Autistic
พัฒนาการทางสมองช้า/ปัญญาอ่อน	1,510	835	675	489	241	248	1,021	594	427	Mental condition
พิการมากกว่า 1 ลักษณะ	479	283	196	234	150	84	246	133	112	Disability with more than 1 type
ไม่ทราบ	55	39	16	28	21	7	27	18	9	Unknown

ตารางที่ 14 ประชากรอายุ 15 ปีขึ้นไปทำงานในรอบปี จำแนกตามหมวดอาชีพ กลุ่มอายุ เพศ และเขตการปกครอง

Table 14 Usually economically active population 15 years of age and over by occupation, age group, sex and area

หมวดอาชีพ เพศ และเขตการปกครอง	รวม Total	กลุ่มอายุ Age group													Major occupation group, sex and area
		15 - 19	20 - 24	25 - 29	30 - 34	35 - 39	40 - 44	45 - 49	50 - 54	55 - 59	60 - 64	65 - 69	70 ขึ้นไป and over		
ยอดรวม	669,229	58,765	64,875	83,030	87,545	84,974	75,316	61,188	46,953	33,523	24,079	17,287	31,695	Total	
ไม่ทำงาน	161,391	40,919	17,091	11,677	10,563	9,395	8,261	7,514	7,830	7,690	9,053	8,281	23,115	Not work	
ทำงาน	502,267	17,845	47,271	70,524	76,223	74,791	66,420	53,123	38,683	25,500	14,802	8,799	8,285	Work	
ผู้จัดการ ข้าราชการระดับอาวุโส และผู้บัญญัติกฎหมาย	11,645	21	261	749	1,366	1,924	2,123	1,864	1,419	848	508	265	298	Managers	
ผู้ประกอบการวิชาชีพด้านต่าง ๆ	19,966	66	1,303	3,848	3,930	3,349	2,322	1,975	1,931	952	174	77	37	Professionals	
เจ้าหน้าที่เทคนิค และผู้ประกอบการวิชาชีพ ที่เกี่ยวข้องกับด้านต่าง ๆ	22,061	184	1,937	4,631	4,808	4,376	2,952	1,731	864	390	119	42	26	Technicians and associate professionals	
เสมียน	12,306	247	1,817	3,093	2,753	2,023	1,172	650	364	139	32	9	8	Clerical support workers	
พนักงานบริการ และผู้จำหน่ายสินค้า	94,495	3,178	7,062	9,963	11,891	13,177	13,736	11,755	9,118	6,395	3,967	2,152	2,102	Service and sales workers	
ผู้ปฏิบัติงานที่มีฝีมือด้านการเกษตร ป่าไม้ และการประมง	110,521	3,597	6,548	9,069	11,500	13,508	14,841	14,111	11,910	9,604	6,612	4,553	4,668	Skilled agricultural, forestry and fishery workers	
ช่างฝีมือ และผู้ปฏิบัติงานที่เกี่ยวข้อง	63,948	2,645	6,897	9,998	11,115	10,778	8,755	6,347	3,725	2,009	956	418	304	Craft and related trades workers	
ผู้ควบคุมเครื่องจักรโรงงานและเครื่องจักร และผู้ปฏิบัติงานด้านการประกอบ	83,572	3,400	12,149	18,173	16,965	13,487	9,009	5,316	2,875	1,414	502	176	105	Plant and machine operators and assemblers	
ผู้ประกอบการอาชีพงานพื้นฐาน	72,448	4,216	7,647	9,348	10,216	10,531	10,060	8,133	5,669	3,273	1,725	999	631	Elementary occupations	
ทหาร	2,317	14	864	172	136	178	280	316	249	87	16	4	3	Armed forces occupations	
ทำงานแต่ไม่ทราบอาชีพ	8,988	277	785	1,480	1,543	1,460	1,170	925	560	389	190	105	103	Work but unknown occupation	
ไม่ทราบ	5,572	-	512	829	758	787	635	551	441	333	224	207	295	Unknown	

ตารางที่ 14 ประชากรอายุ 15 ปีขึ้นไปทำงานในรอบปี จำแนกตามหมวดอาชีพ กลุ่มอายุ เพศ และเขตการปกครอง (ต่อ)

Table 14 Usually economically active population 15 years of age and over by occupation, age group, sex and area (Contd.)

หมวดอาชีพ เพศ และเขตการปกครอง	รวม Total	กลุ่มอายุ Age group													Major occupation group, sex and area
		15 - 19	20 - 24	25 - 29	30 - 34	35 - 39	40 - 44	45 - 49	50 - 54	55 - 59	60 - 64	65 - 69	70 ขึ้นไป and over		
ชาย	338,801	30,321	33,968	43,132	46,156	44,259	38,270	30,415	22,987	16,242	11,305	8,275	13,470	Male	
ไม่ทำงาน	58,969	19,810	7,313	3,955	2,783	2,212	1,862	1,701	2,004	2,282	3,246	3,175	8,625	Not work	
ทำงาน	277,084	10,512	26,417	38,728	42,991	41,630	36,070	28,444	20,769	13,809	7,966	5,021	4,729	Work	
ผู้จัดการ ข้าราชการระดับอาวุโส และผู้บัญญัติกฎหมาย	8,173	12	137	444	868	1,324	1,516	1,400	1,064	634	397	190	188	Managers	
ผู้ประกอบการวิชาชีพด้านต่าง ๆ	9,308	25	485	1,673	1,775	1,702	1,159	899	880	508	112	62	28	Professionals	
เจ้าหน้าที่เทคนิค และผู้ประกอบการวิชาชีพ ที่เกี่ยวข้องกับด้านต่าง ๆ	12,410	87	740	2,106	2,549	2,702	1,962	1,207	631	290	91	33	12	Technicians and associate professionals	
เสมียน	3,761	68	432	743	822	683	431	294	178	86	15	6	4	Clerical support workers	
พนักงานบริการ และผู้จำหน่ายสินค้า	36,752	1,338	2,759	3,695	4,514	4,920	5,182	4,431	3,723	2,658	1,621	976	936	Service and sales workers	
ผู้ปฏิบัติงานที่มีฝีมือด้านการเกษตร ป่าไม้ และการประมง	59,789	2,359	3,895	5,359	6,424	6,973	7,451	7,064	6,096	5,008	3,650	2,663	2,848	Skilled agricultural, forestry and fishery workers	
ช่างฝีมือ และผู้ปฏิบัติงานที่เกี่ยวข้อง	49,250	2,004	5,296	7,820	8,888	8,329	6,674	4,786	2,795	1,485	662	297	214	Craft and related trades workers	
ผู้ควบคุมเครื่องจักรโรงงานและเครื่องจักร และผู้ปฏิบัติงานด้านการประกอบ	55,829	2,006	7,221	11,196	11,253	9,383	6,495	4,053	2,319	1,237	435	157	76	Plant and machine operators and assemblers	
ผู้ประกอบการอาชีพงานพื้นฐาน	34,305	2,456	4,154	4,676	4,872	4,573	4,247	3,449	2,505	1,561	869	568	372	Elementary occupations	
ทหาร	2,286	14	859	165	128	178	277	311	247	87	16	4	3	Armed forces occupations	
ทำงานแต่ไม่ทราบอาชีพ	5,222	143	441	850	898	863	677	552	330	255	99	67	48	Work but unknown occupation	
ไม่ทราบ	2,747	-	238	449	382	418	338	270	214	151	94	78	116	Unknown	

ตารางที่ 14 ประชากรอายุ 15 ปีขึ้นไปทำงานในรอบปี จำแนกตามหมวดอาชีพ กลุ่มอายุ เพศ และเขตการปกครอง (ต่อ)

Table 14 Usually economically active population 15 years of age and over by occupation, age group, sex and area (Contd.)

หมวดอาชีพ เพศ และเขตการปกครอง	รวม Total	กลุ่มอายุ Age group													Major occupation group, sex and area
		15 - 19	20 - 24	25 - 29	30 - 34	35 - 39	40 - 44	45 - 49	50 - 54	55 - 59	60 - 64	65 - 69	70 ขึ้นไป and over		
หญิง	330,428	28,444	30,906	39,898	41,389	40,714	37,046	30,772	23,966	17,280	12,774	9,013	18,224	Female	
ไม่ทำงาน	102,422	21,110	9,778	7,722	7,780	7,183	6,399	5,813	5,826	5,408	5,807	5,106	14,490	Not work	
ทำงาน	225,182	7,334	20,854	31,796	33,233	33,161	30,351	24,678	17,914	11,691	6,836	3,778	3,556	Work	
ผู้จัดการ ข้าราชการระดับอาวุโส และผู้บริหารวิทยุกระจายเสียง	3,472	8	125	304	498	600	608	464	354	214	111	75	109	Managers	
ผู้ประกอบการวิชาชีพด้านต่าง ๆ	10,658	42	819	2,175	2,155	1,647	1,163	1,076	1,052	444	62	15	9	Professionals	
เจ้าหน้าที่เทคนิค และผู้ประกอบการวิชาชีพ ที่เกี่ยวข้องกับด้านต่าง ๆ	9,652	98	1,198	2,525	2,259	1,674	991	524	233	100	28	9	15	Technicians and associate professionals	
เสมียน	8,545	179	1,385	2,349	1,931	1,340	741	356	186	53	16	4	3	Clerical support workers	
พนักงานบริการ และผู้จำหน่ายสินค้า	57,743	1,840	4,303	6,267	7,377	8,257	8,553	7,324	5,395	3,737	2,346	1,176	1,166	Service and sales workers	
ผู้ปฏิบัติงานที่มีฝีมือด้านการเกษตร ป่าไม้ และการประมง	50,732	1,237	2,653	3,710	5,076	6,535	7,391	7,047	5,813	4,597	2,963	1,890	1,821	Skilled agricultural, forestry and fishery workers	
ช่างฝีมือ และผู้ปฏิบัติงานที่เกี่ยวข้อง	14,698	642	1,601	2,178	2,228	2,449	2,081	1,561	929	523	294	121	91	Craft and related trades workers	
ผู้ควบคุมเครื่องจักรโรงงานและเครื่องจักร และผู้ปฏิบัติงานด้านการประกอบ	27,743	1,394	4,929	6,978	5,711	4,103	2,515	1,264	556	177	67	19	30	Plant and machine operators and assemblers	
ผู้ประกอบการอาชีพงานพื้นฐาน	38,144	1,760	3,493	4,672	5,344	5,958	5,812	4,684	3,164	1,712	857	431	258	Elementary occupations	
ทหาร	30	-	5	7	9	-	4	5	1	-	-	-	-	Armed forces occupations	
ทำงานแต่ไม่ทราบอาชีพ	3,765	134	345	630	645	597	492	373	230	134	91	38	55	Work but unknown occupation	
ไม่ทราบ	2,824	-	274	380	376	370	297	281	227	182	130	129	179	Unknown	

ตารางที่ 14 ประชากรอายุ 15 ปีขึ้นไปทำงานในรอบปี จำแนกตามหมวดอาชีพ กลุ่มอายุ เพศ และเขตการปกครอง (ต่อ)

Table 14 Usually economically active population 15 years of age and over by occupation, age group, sex and area (Contd.)

หมวดอาชีพ เพศ และเขตการปกครอง	รวม Total	กลุ่มอายุ Age group													Major occupation group, sex and area
		15 - 19	20 - 24	25 - 29	30 - 34	35 - 39	40 - 44	45 - 49	50 - 54	55 - 59	60 - 64	65 - 69	70 ขึ้นไป and over		
ในเขตเทศบาล	364,096	31,640	34,504	46,230	49,480	48,082	42,717	33,901	25,140	16,966	12,202	8,244	14,990	Municipal area	
ไม่ทำงาน	93,335	23,058	10,046	6,833	6,485	6,110	5,434	4,770	4,992	4,571	5,232	4,443	11,361	Not work	
ทำงาน	266,654	8,582	24,108	38,722	42,411	41,374	36,814	28,702	19,846	12,183	6,826	3,661	3,427	Work	
ผู้จัดการ ข้าราชการระดับอาวุโส และผู้บัญญัติกฎหมาย	7,309	15	180	507	936	1,246	1,413	1,198	836	464	271	126	117	Managers	
ผู้ประกอบการวิชาชีพด้านต่าง ๆ	13,115	34	878	2,559	2,485	2,271	1,654	1,267	1,184	585	130	49	21	Professionals	
เจ้าหน้าที่เทคนิค และผู้ประกอบการวิชาชีพ ที่เกี่ยวข้องกับด้านต่าง ๆ	15,863	122	1,337	3,315	3,474	3,087	2,201	1,299	617	280	88	31	14	Technicians and associate professionals	
เสมียน	7,887	157	1,154	1,940	1,771	1,281	785	423	252	103	10	7	5	Clerical support workers	
พนักงานบริการ และผู้จำหน่ายสินค้า	62,527	2,224	4,826	6,768	7,891	8,566	8,984	7,721	5,985	4,081	2,647	1,383	1,450	Service and sales workers	
ผู้ปฏิบัติงานที่มีฝีมือด้านการเกษตร ป่าไม้ และการประมง	24,539	649	1,283	1,937	2,445	2,776	3,224	3,252	2,775	2,245	1,671	1,133	1,149	Skilled agricultural, forestry and fishery workers	
ช่างฝีมือ และผู้ปฏิบัติงานที่เกี่ยวข้อง	45,309	1,747	4,718	7,106	8,010	7,727	6,323	4,654	2,629	1,340	607	264	183	Craft and related trades workers	
ผู้ควบคุมเครื่องจักรโรงงานและเครื่องจักร และผู้ปฏิบัติงานด้านการประกอบ	39,710	1,276	4,987	8,010	7,833	6,599	4,924	3,039	1,701	868	317	90	66	Plant and machine operators and assemblers	
ผู้ประกอบการอาชีพงานพื้นฐาน	42,548	2,158	4,114	5,345	6,305	6,566	6,200	4,930	3,319	1,845	928	495	344	Elementary occupations	
ทหาร	672	4	68	61	60	88	120	129	90	41	7	2	2	Armed forces occupations	
ทำงานแต่ไม่ทราบอาชีพ	7,174	195	562	1,173	1,201	1,167	986	791	459	331	151	82	75	Work but unknown occupation	
ไม่ทราบ	4,107	-	351	675	585	598	469	429	302	212	144	140	202	Unknown	

ตารางที่ 14 ประชากรอายุ 15 ปีขึ้นไปทำงานในรอบปี จำแนกตามหมวดอาชีพ กลุ่มอายุ เพศ และเขตการปกครอง (ต่อ)

Table 14 Usually economically active population 15 years of age and over by occupation, age group, sex and area (Contd.)

หมวดอาชีพ เพศ และเขตการปกครอง	รวม Total	กลุ่มอายุ Age group													Major occupation group, sex and area
		15 - 19	20 - 24	25 - 29	30 - 34	35 - 39	40 - 44	45 - 49	50 - 54	55 - 59	60 - 64	65 - 69	70 ขึ้นไป and over		
ชาย	182,116	16,198	17,229	23,310	25,832	24,872	21,772	16,974	12,240	8,210	5,536	3,775	6,167	Male	
ไม่ทำงาน	30,998	11,137	3,860	1,719	1,191	1,056	965	878	1,132	1,330	1,840	1,647	4,243	Not work	
ทำงาน	149,096	5,061	13,213	21,231	24,350	23,492	20,556	15,883	10,956	6,787	3,636	2,080	1,852	Work	
ผู้จัดการ ข้าราชการระดับอาวุโส และผู้บัญญัติกฎหมาย	5,077	8	85	303	590	858	994	912	614	349	211	87	67	Managers	
ผู้ประกอบการวิชาชีพด้านต่าง ๆ	6,168	10	359	1,160	1,085	1,141	878	581	536	279	82	40	18	Professionals	
เจ้าหน้าที่เทคนิค และผู้ประกอบการวิชาชีพ ที่เกี่ยวข้องกับด้านต่าง ๆ	9,265	56	555	1,577	1,921	1,934	1,533	930	461	205	64	26	3	Technicians and associate professionals	
เสมียน	2,319	47	242	440	518	407	273	195	124	62	7	3	1	Clerical support workers	
พนักงานบริการ และผู้จำหน่ายสินค้า	24,205	915	1,832	2,491	3,038	3,155	3,359	2,883	2,462	1,710	1,087	640	634	Service and sales workers	
ผู้ปฏิบัติงานที่มีฝีมือด้านการเกษตร ป่าไม้ และการประมง	14,342	461	824	1,261	1,564	1,601	1,743	1,791	1,502	1,240	948	681	727	Skilled agricultural, forestry and fishery workers	
ช่างฝีมือ และผู้ปฏิบัติงานที่เกี่ยวข้อง	35,479	1,398	3,713	5,646	6,495	6,080	4,883	3,511	2,001	1,024	423	181	125	Craft and related trades workers	
ผู้ควบคุมเครื่องจักรโรงงานและเครื่องจักร และผู้ปฏิบัติงานด้านการประกอบ	28,099	809	3,118	5,107	5,498	4,814	3,705	2,447	1,418	775	279	79	49	Plant and machine operators and assemblers	
ผู้ประกอบการอาชีพงานพื้นฐาน	19,322	1,253	2,111	2,525	2,888	2,737	2,501	2,026	1,481	872	446	290	193	Elementary occupations	
ทหาร	653	4	63	58	57	88	118	125	89	41	7	2	2	Armed forces occupations	
ทำงานแต่ไม่ทราบอาชีพ	4,168	102	312	663	698	677	569	481	268	229	84	51	34	Work but unknown occupation	
ไม่ทราบ	2,022	-	157	360	291	324	250	214	153	93	60	47	72	Unknown	



ตารางที่ 14 ประชากรอายุ 15 ปีขึ้นไปทำงานในรอบปี จำแนกตามหมวดอาชีพ กลุ่มอายุ เพศ และเขตการปกครอง (ต่อ)

Table 14 Usually economically active population 15 years of age and over by occupation, age group, sex and area (Contd.)

หมวดอาชีพ เพศ และเขตการปกครอง	รวม Total	กลุ่มอายุ Age group													Major occupation group, sex and area
		15 - 19	20 - 24	25 - 29	30 - 34	35 - 39	40 - 44	45 - 49	50 - 54	55 - 59	60 - 64	65 - 69	70 ขึ้นไป and over		
หญิง	181,980	15,442	17,274	22,920	23,648	23,210	20,946	16,927	12,900	8,756	6,666	4,469	8,823	Female	
ไม่ทำงาน	62,337	11,921	6,186	5,114	5,294	5,054	4,470	3,893	3,860	3,241	3,392	2,796	7,118	Not work	
ทำงาน	117,558	3,521	10,895	17,491	18,061	17,882	16,257	12,818	8,891	5,396	3,190	1,581	1,575	Work	
ผู้จัดการ ข้าราชการระดับอาวุโส และผู้บัญญัติกฎหมาย	2,232	7	96	204	345	388	419	286	221	115	60	39	50	Managers	
ผู้ประกอบการวิชาชีพด้านต่าง ๆ	6,947	24	519	1,399	1,399	1,130	775	686	647	306	48	10	3	Professionals	
เจ้าหน้าที่เทคนิค และผู้ประกอบการวิชาชีพ ที่เกี่ยวข้องกับด้านต่าง ๆ	6,599	66	781	1,738	1,553	1,153	669	368	156	74	23	5	11	Technicians and associate professionals	
เสมียน	5,568	110	912	1,500	1,253	874	512	227	128	40	4	4	3	Clerical support workers	
พนักงานบริการ และผู้จำหน่ายสินค้า	38,322	1,309	2,994	4,277	4,854	5,412	5,625	4,837	3,523	2,371	1,560	743	816	Service and sales workers	
ผู้ปฏิบัติงานที่มีฝีมือด้านการเกษตร ป่าไม้ และการประมง	10,197	188	459	676	881	1,175	1,481	1,461	1,273	1,005	723	451	422	Skilled agricultural, forestry and fishery workers	
ช่างฝีมือ และผู้ปฏิบัติงานที่เกี่ยวข้อง	9,830	349	1,005	1,460	1,516	1,647	1,440	1,143	628	316	184	83	59	Craft and related trades workers	
ผู้ควบคุมเครื่องจักรโรงงานและเครื่องจักร และผู้ปฏิบัติงานด้านการประกอบ	11,611	468	1,869	2,903	2,335	1,785	1,218	592	282	93	38	10	17	Plant and machine operators and assemblers	
ผู้ประกอบการอาชีพงานพื้นฐาน	23,226	906	2,004	2,820	3,418	3,829	3,698	2,904	1,838	973	482	205	151	Elementary occupations	
ทหาร	20	-	5	3	4	-	2	4	1	-	-	-	-	Armed forces occupations	
ทำงานแต่ไม่ทราบอาชีพ	3,006	93	250	510	503	490	417	309	192	102	68	31	42	Work but unknown occupation	
ไม่ทราบ	2,085	-	194	315	293	274	219	215	149	119	84	92	129	Unknown	

ตารางที่ 14 ประชากรอายุ 15 ปีขึ้นไปทำงานในรอบปี จำแนกตามหมวดอาชีพ กลุ่มอายุ เพศ และเขตการปกครอง (ต่อ)

Table 14 Usually economically active population 15 years of age and over by occupation, age group, sex and area (Contd.)

หมวดอาชีพ เพศ และเขตการปกครอง	รวม Total	กลุ่มอายุ Age group													Major occupation group, sex and area
		15 - 19	20 - 24	25 - 29	30 - 34	35 - 39	40 - 44	45 - 49	50 - 54	55 - 59	60 - 64	65 - 69	70 ขึ้นไป and over		
นอกเขตเทศบาล	305,133	27,125	30,371	36,800	38,065	36,891	32,599	27,286	21,813	16,556	11,877	9,043	16,705	Non-municipal area	
ไม่ทำงาน	68,056	17,862	7,046	4,843	4,079	3,285	2,827	2,744	2,838	3,119	3,821	3,838	11,754	Not work	
ทำงาน	235,613	9,263	23,163	31,803	33,812	33,417	29,607	24,421	18,836	13,317	7,976	5,138	4,858	Work	
ผู้จัดการ ข้าราชการระดับอาวุโส และผู้บริหารวิทยุกระจายเสียง	4,336	6	81	242	430	678	710	665	583	384	237	138	180	Managers	
ผู้ประกอบการวิชาชีพด้านต่าง ๆ	6,850	32	425	1,289	1,446	1,078	668	709	748	367	44	28	16	Professionals	
เจ้าหน้าที่เทคนิค และผู้ประกอบการวิชาชีพ ที่เกี่ยวข้องกับด้านต่าง ๆ	6,198	62	601	1,316	1,335	1,289	751	432	247	110	32	11	12	Technicians and associate professionals	
เสมียน	4,419	90	662	1,153	982	742	387	228	112	36	21	2	3	Clerical support workers	
พนักงานบริการ และผู้จำหน่ายสินค้า	31,968	954	2,236	3,194	3,999	4,611	4,752	4,034	3,133	2,314	1,320	769	652	Service and sales workers	
ผู้ปฏิบัติงานที่มีฝีมือด้านการเกษตร ป่าไม้ และการประมง	85,982	2,948	5,265	7,132	9,055	10,732	11,617	10,859	9,134	7,359	4,942	3,420	3,519	Skilled agricultural, forestry and fishery workers	
ช่างฝีมือ และผู้ปฏิบัติงานที่เกี่ยวข้อง	18,640	898	2,179	2,892	3,105	3,052	2,432	1,692	1,096	669	349	154	121	Craft and related trades workers	
ผู้ควบคุมเครื่องจักรโรงงานและเครื่องจักร และผู้ปฏิบัติงานด้านการประกอบ	43,862	2,124	7,162	10,163	9,131	6,888	4,086	2,277	1,175	546	185	86	39	Plant and machine operators and assemblers	
ผู้ประกอบการอาชีพงานพื้นฐาน	29,901	2,058	3,533	4,004	3,911	3,966	3,860	3,204	2,350	1,428	798	504	287	Elementary occupations	
ทหาร	1,644	10	796	110	76	90	160	187	158	45	9	2	1	Armed forces occupations	
ทำงานแต่ไม่ทราบอาชีพ	1,814	82	224	307	342	293	183	134	100	59	39	23	28	Work but unknown occupation	
ไม่ทราบ	1,464	-	161	154	174	189	166	121	138	121	80	67	93	Unknown	

ตารางที่ 14 ประชากรอายุ 15 ปีขึ้นไปทำงานในรอบปี จำแนกตามหมวดอาชีพ กลุ่มอายุ เพศ และเขตการปกครอง (ต่อ)

Table 14 Usually economically active population 15 years of age and over by occupation, age group, sex and area (Contd.)

หมวดอาชีพ เพศ และเขตการปกครอง	รวม Total	กลุ่มอายุ Age group													Major occupation group, sex and area
		15 - 19	20 - 24	25 - 29	30 - 34	35 - 39	40 - 44	45 - 49	50 - 54	55 - 59	60 - 64	65 - 69	70 ขึ้นไป and over		
ชาย	156,685	14,123	16,739	19,821	20,324	19,387	16,499	13,441	10,747	8,032	5,769	4,500	7,303	Male	
ไม่ทำงาน	27,971	8,673	3,453	2,235	1,593	1,156	898	824	873	952	1,406	1,528	4,382	Not work	
ทำงาน	127,988	5,451	13,204	17,497	18,640	18,138	15,513	12,561	9,813	7,022	4,330	2,941	2,877	Work	
ผู้จัดการ ข้าราชการระดับอาวุโส และผู้บัญญัติกฎหมาย	3,095	5	52	142	277	465	522	488	450	285	186	103	121	Managers	
ผู้ประกอบการวิชาชีพด้านต่าง ๆ	3,140	15	126	513	690	561	281	319	344	229	30	22	10	Professionals	
เจ้าหน้าที่เทคนิค และผู้ประกอบการวิชาชีพ ที่เกี่ยวข้องกับด้านต่าง ๆ	3,145	31	185	529	629	768	429	276	170	85	27	7	9	Technicians and associate professionals	
เสมียน	1,443	21	190	304	304	276	158	99	54	24	9	2	3	Clerical support workers	
พนักงานบริการ และผู้จำหน่ายสินค้า	12,547	423	927	1,204	1,476	1,765	1,823	1,547	1,261	948	534	335	302	Service and sales workers	
ผู้ปฏิบัติงานที่มีฝีมือด้านการเกษตร ป่าไม้ และการประมง	45,446	1,898	3,070	4,098	4,860	5,372	5,708	5,273	4,594	3,767	2,701	1,982	2,121	Skilled agricultural, forestry and fishery workers	
ช่างฝีมือ และผู้ปฏิบัติงานที่เกี่ยวข้อง	13,772	606	1,584	2,173	2,393	2,249	1,791	1,275	794	461	239	117	89	Craft and related trades workers	
ผู้ควบคุมเครื่องจักรโรงงานและเครื่องจักร และผู้ปฏิบัติงานด้านการประกอบ	27,730	1,197	4,102	6,089	5,755	4,569	2,789	1,605	901	461	156	78	27	Plant and machine operators and assemblers	
ผู้ประกอบการอาชีพงานพื้นฐาน	14,983	1,204	2,044	2,151	1,985	1,836	1,746	1,423	1,025	689	423	278	180	Elementary occupations	
ทหาร	1,633	10	796	107	71	90	159	186	158	45	9	2	1	Armed forces occupations	
ทำงานแต่ไม่ทราบอาชีพ	1,054	41	129	187	200	186	108	70	62	26	15	15	14	Work but unknown occupation	
ไม่ทราบ	725	-	81	89	90	93	88	56	61	59	34	31	44	Unknown	

ตารางที่ 14 ประชากรอายุ 15 ปีขึ้นไปทำงานในรอบปี จำแนกตามหมวดอาชีพ กลุ่มอายุ เพศ และเขตการปกครอง (ต่อ)

Table 14 Usually economically active population 15 years of age and over by occupation, age group, sex and area (Contd.)

หมวดอาชีพ เพศ และเขตการปกครอง	รวม Total	กลุ่มอายุ Age group													Major occupation group, sex and area
		15 - 19	20 - 24	25 - 29	30 - 34	35 - 39	40 - 44	45 - 49	50 - 54	55 - 59	60 - 64	65 - 69	70 ขึ้นไป and over		
หญิง	148,448	13,002	13,632	16,979	17,741	17,504	16,101	13,846	11,066	8,524	6,108	4,543	9,402	Female	
ไม่ทำงาน	40,085	9,189	3,593	2,608	2,486	2,129	1,929	1,921	1,966	2,167	2,416	2,310	7,371	Not work	
ทำงาน	107,625	3,813	9,959	14,305	15,172	15,279	14,093	11,860	9,023	6,295	3,647	2,197	1,981	Work	
ผู้จัดการ ข้าราชการระดับอาวุโส และผู้บัญญัติกฎหมาย	1,240	1	29	100	153	212	188	177	133	100	51	36	60	Managers	
ผู้ประกอบการวิชาชีพด้านต่าง ๆ	3,711	17	300	776	756	517	387	390	404	138	14	5	6	Professionals	
เจ้าหน้าที่เทคนิค และผู้ประกอบการวิชาชีพ ที่เกี่ยวข้องกับด้านต่าง ๆ	3,053	31	416	787	706	520	322	156	77	25	5	4	3	Technicians and associate professionals	
เสมียน	2,976	69	473	849	678	467	230	129	57	12	13	-	-	Clerical support workers	
พนักงานบริการ และผู้จำหน่ายสินค้า	19,421	531	1,309	1,990	2,523	2,845	2,928	2,487	1,873	1,366	786	433	350	Service and sales workers	
ผู้ปฏิบัติงานที่มีฝีมือด้านการเกษตร ป่าไม้ และการประมง	40,535	1,049	2,194	3,034	4,194	5,360	5,909	5,586	4,540	3,591	2,240	1,438	1,398	Skilled agricultural, forestry and fishery workers	
ช่างฝีมือ และผู้ปฏิบัติงานที่เกี่ยวข้อง	4,868	292	596	718	712	802	641	418	301	207	110	37	32	Craft and related trades workers	
ผู้ควบคุมเครื่องจักรโรงงานและเครื่องจักร และผู้ปฏิบัติงานด้านการประกอบ	16,132	927	3,060	4,075	3,376	2,318	1,297	671	274	85	30	8	13	Plant and machine operators and assemblers	
ผู้ประกอบการอาชีพงานพื้นฐาน	14,917	854	1,489	1,852	1,926	2,130	2,114	1,780	1,325	738	375	226	107	Elementary occupations	
ทหาร	11	-	-	3	5	-	2	1	-	-	-	-	-	Armed forces occupations	
ทำงานแต่ไม่ทราบอาชีพ	759	41	95	120	142	107	75	64	38	32	24	8	13	Work but unknown occupation	
ไม่ทราบ	739	-	80	65	83	96	78	65	78	62	46	37	49	Unknown	

ตารางที่ 15 ประชากรอายุ 15 ปีขึ้นไปทำงานในรอบปี จำแนกตามหมวดอุตสาหกรรม กลุ่มอายุ เพศ และเขตการปกครอง

Table 15 Usually economically active population 15 years of age and over by industry, age group, sex and area

หมวดอุตสาหกรรม เพศ และเขตการปกครอง	รวม Total	กลุ่มอายุ Age group												Major industry group, sex and area
		15 - 19	20 - 24	25 - 29	30 - 34	35 - 39	40 - 44	45 - 49	50 - 54	55 - 59	60 - 64	65 - 69	70 ขึ้นไป and over	
ยอดรวม	502,267	17,845	47,271	70,524	76,223	74,791	66,420	53,123	38,683	25,500	14,802	8,799	8,285	Total
เกษตรกรรม การป่าไม้ และการประมง	124,101	4,329	7,861	10,803	13,010	15,045	16,579	15,582	13,125	10,492	7,278	4,974	5,023	Agriculture, forestry and fishing
การทำเหมืองแร่ และเหมืองหิน	698	26	51	125	127	126	82	69	57	24	9	2	2	Mining and quarrying
การผลิต	134,781	5,508	19,127	29,191	27,612	22,572	14,566	8,272	4,286	1,992	920	422	314	Manufacturing
การไฟฟ้า ก๊าซ ไอน้ำ และระบบปรับอากาศ	3,051	47	272	564	617	592	437	287	128	78	18	8	2	Electricity, gas, steam and air conditioning supply
การจัดหาน้ำ การจัดการ และการบำบัดน้ำเสีย ของเสีย และสิ่งปฏิกูล	538	25	46	71	92	84	81	48	52	21	11	4	3	Water supply; sewerage, waste management and remediation activities
การก่อสร้าง	47,858	1,824	4,233	6,089	7,880	8,268	7,406	5,935	3,462	1,664	687	241	169	Construction
การขายส่งและการขายปลีก การซ่อมยานยนต์และจักรยานยนต์	70,133	2,581	5,781	8,487	9,519	9,827	9,572	7,996	6,118	4,233	2,717	1,642	1,658	Wholesale and retail trade; repair of motor vehicles motorcycles
การขนส่ง และสถานที่เก็บสินค้า	13,493	288	888	1,566	2,207	2,268	2,173	1,718	1,166	722	331	108	57	Transportation and storage
ที่พักแรมและบริการด้านอาหาร	34,255	1,519	2,881	3,680	4,165	4,650	5,046	4,340	3,366	2,286	1,269	577	475	Accommodation and food service activities
ข้อมูลข่าวสารและการสื่อสาร	1,310	32	165	274	295	208	145	90	51	31	13	4	2	Information and communication
กิจกรรมทางการเงินและการประกันภัย	3,418	20	327	714	608	561	505	333	201	93	37	13	7	Financial and insurance activities
กิจกรรมอสังหาริมทรัพย์	1,327	22	71	109	120	155	170	173	145	105	91	56	109	Real estate activities
กิจกรรมทางวิชาชีพ วิทยาศาสตร์ และเทคนิค	3,275	47	373	733	690	570	375	238	138	59	24	20	9	Professional, scientific and technical activities
กิจกรรมการบริหาร และการบริการสนับสนุน	6,600	216	504	715	899	1,029	989	877	680	377	200	65	49	Administrative and support service activities
การบริหารราชการ การป้องกันประเทศ และการประกันสังคมภาคบังคับ	14,069	87	1,382	1,641	1,912	2,149	2,294	1,960	1,587	802	177	62	15	Public administration and defence; compulsory social security
การศึกษา	8,753	36	465	1,302	1,237	1,054	991	1,203	1,492	776	133	40	25	Education
กิจกรรมด้านสุขภาพและงานสังคมสงเคราะห์	4,995	61	441	821	922	917	652	537	314	188	77	39	25	Human health and social work activities
ศิลปะ ความบันเทิง และนันทนาการ	2,472	172	351	421	360	393	311	192	124	78	26	22	23	Arts, entertainment and recreation
กิจกรรมบริการด้านอื่น ๆ	12,166	420	775	1,264	1,741	2,060	2,001	1,558	1,010	632	337	227	141	Other service activities
กิจกรรมการจ้างงานในครัวเรือนส่วนบุคคล กิจกรรมการผลิตสินค้าและบริการ ที่ทำขึ้นเองเพื่อใช้ในครัวเรือน ซึ่งไม่สามารถ จำแนกกิจกรรมได้อย่างชัดเจน	7,154	335	595	752	864	1,005	996	908	667	502	270	181	80	Activities of households as employers; undifferentiated goods and services-producing activities of households for own use
กิจกรรมขององค์การระหว่างประเทศ และภาคีสมาชิก	1	-	-	-	-	1	-	-	-	-	-	-	-	Activities of extraterritorial organizations and bodies
ไม่ทราบ	7,819	251	681	1,205	1,347	1,256	1,051	804	513	344	176	95	96	Unknown

ตารางที่ 15 ประชากรอายุ 15 ปีขึ้นไปทำงานในรอบปี จำแนกตามหมวดอุตสาหกรรม กลุ่มอายุ เพศ และเขตการปกครอง (ต่อ)

Table 15 Usually economically active population 15 years of age and over by industry, age group, sex and area (Contd.)

หมวดอุตสาหกรรม เพศ และเขตการปกครอง	รวม Total	กลุ่มอายุ Age group												Major industry group, sex and area
		15 - 19	20 - 24	25 - 29	30 - 34	35 - 39	40 - 44	45 - 49	50 - 54	55 - 59	60 - 64	65 - 69	70 ขึ้นไป and over	
ชาย	277,084	10,512	26,417	38,728	42,991	41,630	36,070	28,444	20,769	13,809	7,966	5,021	4,729	Male
เกษตรกรรม การป่าไม้ และการประมง	67,845	2,818	4,751	6,460	7,362	7,846	8,463	7,860	6,759	5,463	4,042	2,930	3,089	Agriculture, forestry and fishing
การทำเหมืองแร่ และเหมืองหิน	555	20	42	92	104	102	67	55	44	22	7	2	-	Mining and quarrying
การผลิต	82,354	3,111	10,903	17,151	17,150	14,609	9,286	5,314	2,626	1,234	545	265	160	Manufacturing
การไฟฟ้า ก๊าซ ไอน้ำ และระบบปรับอากาศ	2,537	34	222	459	495	507	379	240	107	74	13	6	2	Electricity, gas, steam and air conditioning supply
การจัดหาน้ำ การจัดการ และการบำบัดน้ำเสีย ของเสีย และสิ่งปฏิกูล	365	19	25	49	61	55	59	37	35	11	11	1	1	Water supply; sewerage, waste management and remediation activities
การก่อสร้าง	36,048	1,424	3,193	4,389	5,912	6,098	5,497	4,394	2,784	1,410	597	210	140	Construction
การขายส่งและการขายปลีก การซ่อมยานยนต์และจักรยานยนต์	30,572	1,408	2,653	3,688	4,155	4,220	3,958	3,347	2,624	1,833	1,153	766	768	Wholesale and retail trade; repair of motor vehicles motorcycles
การขนส่ง และสถานที่เก็บสินค้า	11,614	239	695	1,216	1,815	1,936	1,913	1,570	1,091	682	307	99	52	Transportation and storage
ที่พักแรมและบริการด้านอาหาร	11,025	559	964	1,228	1,400	1,349	1,533	1,280	1,081	790	435	224	182	Accommodation and food service activities
ข้อมูลข่าวสารและการสื่อสาร	826	25	98	178	176	117	101	60	38	22	8	2	2	Information and communication
กิจกรรมทางการเงินและการประกันภัย	1,293	12	71	185	217	185	228	179	110	68	27	8	3	Financial and insurance activities
กิจกรรมอสังหาริมทรัพย์	633	12	37	35	57	65	84	84	62	60	42	37	56	Real estate activities
กิจกรรมทางวิชาชีพ วิทยาศาสตร์ และเทคนิค	1,370	28	112	222	261	246	171	149	99	34	22	20	6	Professional, scientific and technical activities
กิจกรรมการบริหาร และการบริการสนับสนุน	3,324	143	258	373	446	473	425	402	359	253	117	46	29	Administrative and support service activities
การบริหารราชการ การป้องกันประเทศ และการประกันสังคมภาคบังคับ	9,338	66	1,078	796	963	1,344	1,597	1,406	1,235	643	144	54	12	Public administration and defence; compulsory social security
การศึกษา	2,685	6	110	308	282	284	273	391	553	373	72	17	17	Education
กิจกรรมด้านสุขภาพและงานสังคมสงเคราะห์	1,132	21	66	162	182	192	163	140	92	56	30	18	9	Human health and social work activities
ศิลปะ ความบันเทิง และนันทนาการ	1,001	56	119	166	127	131	147	95	76	40	14	16	14	Arts, entertainment and recreation
กิจกรรมบริการด้านอื่น ๆ	4,264	192	305	421	555	612	638	517	385	265	152	134	88	Other service activities
กิจกรรมการจ้างงานในครัวเรือนส่วนบุคคล กิจกรรมการผลิตสินค้าและบริการ ที่ทำขึ้นเองเพื่อใช้ในครัวเรือน ซึ่งไม่สามารถ จำแนกกิจกรรมได้อย่างชัดเจน	3,707	192	322	426	463	514	482	454	301	256	138	108	52	Activities of households as employers; undifferentiated goods and services-producing activities of households for own use
กิจกรรมขององค์การระหว่างประเทศ และภาคีสมาชิก	-	-	-	-	-	-	-	-	-	-	-	-	-	Activities of extraterritorial organizations and bodies
ไม่ทราบ	4,595	125	391	725	810	746	607	471	305	221	89	58	47	Unknown

ตารางที่ 15 ประชากรอายุ 15 ปีขึ้นไปทำงานในรอบปี จำแนกตามหมวดอุตสาหกรรม กลุ่มอายุ เพศ และเขตการปกครอง (ต่อ)

Table 15 Usually economically active population 15 years of age and over by industry, age group, sex and area (Contd.)

หมวดอุตสาหกรรม เขต และเขตการปกครอง	รวม Total	กลุ่มอายุ Age group												Major industry group, sex and area
		15 - 19	20 - 24	25 - 29	30 - 34	35 - 39	40 - 44	45 - 49	50 - 54	55 - 59	60 - 64	65 - 69	70 ขึ้นไป and over	
หญิง	225,182	7,334	20,854	31,796	33,233	33,161	30,351	24,678	17,914	11,691	6,836	3,778	3,556	Female
เกษตรกรรม การป่าไม้ และการประมง	56,256	1,510	3,109	4,342	5,649	7,198	8,116	7,722	6,366	5,030	3,236	2,043	1,933	Agriculture, forestry and fishing
การทำเหมืองแร่ และเหมืองหิน	143	6	8	33	23	24	15	14	13	2	2	-	2	Mining and quarrying
การผลิต	52,427	2,397	8,224	12,040	10,463	7,963	5,280	2,959	1,660	757	374	156	154	Manufacturing
การไฟฟ้า ก๊าซ ไอน้ำ และระบบปรับอากาศ	514	13	50	105	122	86	58	47	22	5	5	2	-	Electricity, gas, steam and air conditioning supply
การจัดหาน้ำ การจัดการ และการบำบัดน้ำเสีย ของเสีย และสิ่งปฏิกูล	174	6	21	22	31	30	22	11	17	9	-	3	2	Water supply; sewerage, waste management and remediation activities
การก่อสร้าง	11,810	400	1,040	1,699	1,968	2,170	1,909	1,541	678	254	90	31	29	Construction
การขายส่งและการขายปลีก การซ่อมยานยนต์และจักรยานยนต์	39,560	1,172	3,128	4,799	5,364	5,607	5,615	4,649	3,495	2,401	1,564	876	890	Wholesale and retail trade; repair of motor vehicles motorcycles
การขนส่ง และสถานที่เก็บสินค้า	1,879	50	193	350	392	332	260	149	74	40	24	9	6	Transportation and storage
ที่พักแรมและบริการด้านอาหาร	23,230	959	1,917	2,452	2,765	3,301	3,513	3,061	2,285	1,496	834	352	293	Accommodation and food service activities
ข้อมูลข่าวสารและการสื่อสาร	484	7	68	96	118	91	45	30	13	9	6	2	-	Information and communication
กิจกรรมทางการเงินและการประกันภัย	2,125	8	256	529	391	376	277	154	90	24	10	5	4	Financial and insurance activities
กิจกรรมอสังหาริมทรัพย์	694	10	34	74	63	90	86	88	83	45	49	19	53	Real estate activities
กิจกรรมทางวิชาชีพ วิทยาศาสตร์ และเทคนิค	1,905	19	260	511	429	324	204	90	38	24	2	-	3	Professional, scientific and technical activities
กิจกรรมการบริหาร และการบริการสนับสนุน	3,275	73	246	342	453	556	563	474	321	124	82	19	21	Administrative and support service activities
การบริหารราชการ การป้องกันประเทศ และการประกันสังคมภาคบังคับ	4,731	21	304	844	949	805	696	555	352	160	32	9	3	Public administration and defence; compulsory social security
การศึกษา	6,068	30	355	994	955	771	718	812	938	403	61	23	8	Education
กิจกรรมด้านสุขภาพและงานสังคมสงเคราะห์	3,862	40	374	659	739	725	489	398	222	132	47	21	16	Human health and social work activities
ศิลปะ ความบันเทิง และนันทนาการ	1,471	116	232	255	233	262	164	97	47	38	11	6	9	Arts, entertainment and recreation
กิจกรรมบริการด้านอื่น ๆ	7,903	228	470	843	1,187	1,448	1,363	1,041	624	367	185	93	53	Other service activities
กิจกรรมการจ้างงานในครัวเรือนส่วนบุคคล กิจกรรมการผลิตสินค้าและบริการ ที่ทำขึ้นเองเพื่อใช้ในครัวเรือน ซึ่งไม่สามารถ จำแนกกิจกรรมได้อย่างชัดเจน	3,447	142	273	326	401	491	514	454	366	247	132	72	29	Activities of households as employers; undifferentiated goods- and services-producing activities of households for own use
กิจกรรมขององค์การระหว่างประเทศ และภาคีสมาชิก	1	-	-	-	-	1	-	-	-	-	-	-	-	Activities of extraterritorial organizations and bodies
ไม่ทราบ	3,224	126	290	480	537	510	443	333	208	124	87	36	50	Unknown

ตารางที่ 15 ประชากรอายุ 15 ปีขึ้นไปทำงานในรอบปี จำแนกตามหมวดอุตสาหกรรม กลุ่มอายุ เพศ และเขตการปกครอง (ต่อ)

Table 15 Usually economically active population 15 years of age and over by industry, age group, sex and area (Contd.)

หมวดอุตสาหกรรม เพศ และเขตการปกครอง	รวม Total	กลุ่มอายุ Age group												Major industry group, sex and area
		15 - 19	20 - 24	25 - 29	30 - 34	35 - 39	40 - 44	45 - 49	50 - 54	55 - 59	60 - 64	65 - 69	70 ขึ้นไป and over	
ในเขตเทศบาล	266,654	8,582	24,108	38,722	42,411	41,374	36,814	28,702	19,846	12,183	6,826	3,661	3,427	Municipal area
เกษตรกรรม การป่าไม้ และการประมง	28,870	869	1,720	2,587	3,020	3,293	3,796	3,645	3,132	2,467	1,853	1,254	1,235	Agriculture, forestry and fishing
การทำเหมืองแร่ และเหมืองหิน	347	7	30	53	73	62	38	30	36	12	5	-	-	Mining and quarrying
การผลิต	72,425	2,388	9,036	15,032	14,707	12,411	8,835	5,082	2,650	1,224	587	261	213	Manufacturing
การไฟฟ้า ก๊าซ ไอน้ำ และระบบปรับอากาศ	2,497	37	223	470	495	487	362	239	99	63	14	5	2	Electricity, gas, steam and air conditioning supply
การจัดหาน้ำ การจัดการ และการบำบัดน้ำเสีย ของเสีย และสิ่งปฏิกูล	313	16	34	47	57	55	45	28	17	7	2	3	2	Water supply; sewerage, waste management and remediation activities
การก่อสร้าง	36,918	1,217	3,204	4,828	6,317	6,539	5,754	4,606	2,623	1,159	441	137	94	Construction
การขายส่งและการขายปลีก การซ่อมยานยนต์และจักรยานยนต์	44,877	1,677	3,748	5,599	6,175	6,244	6,084	5,082	3,856	2,610	1,698	1,000	1,104	Wholesale and retail trade; repair of motor vehicles motorcycles
การขนส่ง และสถานที่เก็บสินค้า	8,595	163	534	897	1,412	1,480	1,404	1,138	768	470	228	62	40	Transportation and storage
ที่พักแรมและบริการด้านอาหาร	24,003	1,133	2,109	2,605	2,919	3,258	3,476	2,945	2,290	1,561	939	418	350	Accommodation and food service activities
ข้อมูลข่าวสารและการสื่อสาร	917	19	110	195	210	137	107	67	40	23	5	4	-	Information and communication
กิจกรรมทางการเงินและการประกันภัย	2,333	14	231	481	412	370	358	233	135	61	28	8	2	Financial and insurance activities
กิจกรรมอสังหาริมทรัพย์	1,020	17	59	91	94	119	130	123	123	72	63	46	84	Real estate activities
กิจกรรมทางวิชาชีพ วิทยาศาสตร์ และเทคนิค	2,447	36	265	512	523	432	306	178	97	50	18	20	9	Professional, scientific and technical activities
กิจกรรมการบริหาร และการบริการสนับสนุน	4,532	170	349	537	615	710	649	625	416	249	140	36	37	Administrative and support service activities
การบริหารราชการ การป้องกันประเทศ และการประกันสังคมภาคบังคับ	7,953	48	368	958	1,135	1,281	1,401	1,188	946	491	100	28	9	Public administration and defence; compulsory social security
การศึกษา	5,190	10	264	795	712	651	626	705	838	462	92	19	16	Education
กิจกรรมด้านสุขภาพและงานสังคมสงเคราะห์	3,127	44	270	544	584	562	382	339	175	134	58	27	8	Human health and social work activities
ศิลปะ ความบันเทิง และนันทนาการ	1,304	58	181	237	191	214	171	98	62	44	16	16	16	Arts, entertainment and recreation
กิจกรรมบริการด้านอื่น ๆ	8,723	311	543	881	1,210	1,495	1,443	1,158	739	462	245	150	88	Other service activities
กิจกรรมการจ้างงานในครัวเรือนส่วนบุคคล กิจกรรมการผลิตสินค้าและบริการ ที่ทำขึ้นเองเพื่อใช้ในครัวเรือน ซึ่งไม่สามารถ จำแนกกิจกรรมได้อย่างชัดเจน	4,113	174	357	446	518	568	580	516	391	269	155	94	46	Activities of households as employers; undifferentiated goods and services-producing activities of households for own use
กิจกรรมขององค์การระหว่างประเทศ และภาคีสมาชิก	-	-	-	-	-	-	-	-	-	-	-	-	-	Activities of extraterritorial organizations and bodies
ไม่ทราบ	6,150	173	472	928	1,031	1,006	866	679	413	293	140	73	74	Unknown



ตารางที่ 15 ประชากรอายุ 15 ปีขึ้นไปทำงานในรอบปี จำแนกตามหมวดอุตสาหกรรม กลุ่มอายุ เพศ และเขตการปกครอง (ต่อ)

Table 15 Usually economically active population 15 years of age and over by industry, age group, sex and area (Contd.)

หมวดอุตสาหกรรม เพศ และเขตการปกครอง	รวม Total	กลุ่มอายุ Age group												Major industry group, sex and area
		15 - 19	20 - 24	25 - 29	30 - 34	35 - 39	40 - 44	45 - 49	50 - 54	55 - 59	60 - 64	65 - 69	70 ขึ้นไป and over	
ชาย	149,096	5,061	13,213	21,231	24,350	23,492	20,556	15,883	10,956	6,787	3,636	2,080	1,852	Male
เกษตรกรรม การป่าไม้ และการประมง	17,156	614	1,138	1,731	1,966	1,932	2,088	2,037	1,702	1,359	1,042	765	782	Agriculture, forestry and fishing
การทำเหมืองแร่ และเหมืองหิน	288	6	21	46	60	54	35	25	27	10	3	-	-	Mining and quarrying
การผลิต	45,612	1,462	5,323	8,987	9,402	8,225	5,824	3,356	1,646	773	357	157	101	Manufacturing
การไฟฟ้า ก๊าซ ไอน้ำ และระบบปรับอากาศ	2,068	27	182	383	393	417	311	195	85	60	9	3	2	Electricity, gas, steam and air conditioning supply
การจัดหาน้ำ การจัดการ และการบำบัดน้ำเสีย ของเสีย และสิ่งปฏิกูล	197	11	15	30	37	36	28	22	12	4	2	-	-	Water supply; sewerage, waste management and remediation activities
การก่อสร้าง	27,683	954	2,392	3,495	4,736	4,792	4,260	3,383	2,102	992	380	119	78	Construction
การขายส่งและการขายปลีก การซ่อมยานยนต์และจักรยานยนต์	19,433	888	1,638	2,382	2,644	2,665	2,514	2,130	1,666	1,169	740	485	513	Wholesale and retail trade; repair of motor vehicles motorcycles
การขนส่ง และสถานที่เก็บสินค้า	7,352	127	409	685	1,155	1,233	1,242	1,041	716	446	209	54	36	Transportation and storage
ที่พักแรมและบริการด้านอาหาร	7,695	432	641	850	1,002	951	1,046	853	749	540	321	176	134	Accommodation and food service activities
ข้อมูลข่าวสารและการสื่อสาร	556	12	59	132	120	67	74	45	29	14	2	2	-	Information and communication
กิจกรรมทางการเงินและการประกันภัย	890	10	59	125	140	116	173	124	74	43	20	5	-	Financial and insurance activities
กิจกรรมอสังหาริมทรัพย์	483	9	34	30	45	46	64	59	55	38	28	34	41	Real estate activities
กิจกรรมทางวิชาชีพ วิทยาศาสตร์ และเทคนิค	1,055	21	94	164	190	188	144	115	68	29	16	20	6	Professional, scientific and technical activities
กิจกรรมการบริหาร และการบริการสนับสนุน	2,201	108	176	267	300	292	251	285	228	172	80	23	19	Administrative and support service activities
การบริหารราชการ การป้องกันประเทศ และการประกันสังคมภาคบังคับ	4,972	36	198	441	536	774	958	821	720	376	78	27	7	Public administration and defence; compulsory social security
การศึกษา	1,569	-	68	210	166	182	174	222	287	193	51	3	12	Education
กิจกรรมด้านสุขภาพและงานสังคมสงเคราะห์	738	13	39	117	131	113	92	92	62	38	22	14	5	Human health and social work activities
ศิลปะ ความบันเทิง และนันทนาการ	534	13	61	99	70	76	80	52	38	17	9	11	6	Arts, entertainment and recreation
กิจกรรมบริการด้านอื่น ๆ	2,944	136	211	268	374	452	437	363	270	188	116	77	51	Other service activities
กิจกรรมการจ้างงานในครัวเรือนส่วนบุคคล กิจกรรมการผลิตสินค้าและบริการ ที่ทำขึ้นเองเพื่อใช้ในครัวเรือน ซึ่งไม่สามารถ จำแนกกิจกรรมได้อย่างชัดเจน	2,058	88	188	242	269	292	271	250	170	124	76	60	26	Activities of households as employers; undifferentiated goods and services-producing activities of households for own use
กิจกรรมขององค์การระหว่างประเทศ และภาคีสมาชิก	-	-	-	-	-	-	-	-	-	-	-	-	-	Activities of extraterritorial organizations and bodies
ไม่ทราบ	3,614	92	268	545	615	587	490	412	251	199	75	45	34	Unknown

ตารางที่ 15 ประชากรอายุ 15 ปีขึ้นไปทำงานในรอบปี จำแนกตามหมวดอุตสาหกรรม กลุ่มอายุ เพศ และเขตการปกครอง (ต่อ)

Table 15 Usually economically active population 15 years of age and over by industry, age group, sex and area (Contd.)

หมวดอุตสาหกรรม เพศ และเขตการปกครอง	รวม Total	กลุ่มอายุ Age group												Major industry group, sex and area
		15 - 19	20 - 24	25 - 29	30 - 34	35 - 39	40 - 44	45 - 49	50 - 54	55 - 59	60 - 64	65 - 69	70 ขึ้นไป and over	
หญิง	117,558	3,521	10,895	17,491	18,061	17,882	16,257	12,818	8,891	5,396	3,190	1,581	1,575	Female
เกษตรกรรม การป่าไม้ และการประมง	11,714	255	582	856	1,054	1,361	1,708	1,608	1,430	1,108	811	489	453	Agriculture, forestry and fishing
การทำเหมืองแร่ และเหมืองหิน	59	1	8	7	13	8	3	5	10	2	2	-	-	Mining and quarrying
การผลิต	26,813	926	3,714	6,045	5,305	4,186	3,011	1,726	1,004	451	230	104	112	Manufacturing
การไฟฟ้า ก๊าซ ไอน้ำ และระบบปรับอากาศ	429	10	41	87	102	70	51	44	14	3	5	2	-	Electricity, gas, steam and air conditioning supply
การจัดหาน้ำ การจัดการ และการบำบัดน้ำเสีย ของเสีย และสิ่งปฏิกูล	115	5	19	17	20	19	17	5	6	3	-	3	2	Water supply; sewerage, waste management and remediation activities
การก่อสร้าง	9,236	263	813	1,333	1,581	1,747	1,494	1,223	521	167	62	18	16	Construction
การขายส่งและการขายปลีก การซ่อมยานยนต์และจักรยานยนต์	25,444	789	2,109	3,216	3,531	3,579	3,570	2,953	2,190	1,441	958	516	592	Wholesale and retail trade; repair of motor vehicles motorcycles
การขนส่ง และสถานที่เก็บสินค้า	1,243	36	126	212	258	247	162	97	52	23	19	7	4	Transportation and storage
ที่พักแรมและบริการด้านอาหาร	16,308	701	1,469	1,754	1,917	2,306	2,430	2,092	1,542	1,021	618	242	216	Accommodation and food service activities
ข้อมูลข่าวสารและการสื่อสาร	361	7	51	62	90	70	33	22	11	9	3	2	-	Information and communication
กิจกรรมทางการเงินและการประกันภัย	1,442	4	172	356	272	254	184	108	61	18	8	3	2	Financial and insurance activities
กิจกรรมอสังหาริมทรัพย์	537	8	24	61	49	73	67	64	68	34	35	12	42	Real estate activities
กิจกรรมทางวิชาชีพ วิทยาศาสตร์ และเทคนิค	1,392	15	172	348	333	244	162	63	29	21	2	-	3	Professional, scientific and technical activities
กิจกรรมการบริหาร และการบริการสนับสนุน	2,331	62	173	269	315	418	399	340	187	77	60	13	18	Administrative and support service activities
การบริหารราชการ การป้องกันประเทศ และการประกันสังคมภาคบังคับ	2,981	11	170	517	600	507	443	366	227	115	21	1	2	Public administration and defence; compulsory social security
การศึกษา	3,621	10	196	586	546	469	452	483	551	269	41	16	3	Education
กิจกรรมด้านสุขภาพและงานสังคมสงเคราะห์	2,389	31	231	427	453	449	290	247	113	96	36	14	3	Human health and social work activities
ศิลปะ ความบันเทิง และนันทนาการ	770	45	120	138	121	138	91	46	24	26	7	6	9	Arts, entertainment and recreation
กิจกรรมบริการด้านอื่น ๆ	5,780	175	332	614	836	1,043	1,006	794	469	274	129	72	36	Other service activities
กิจกรรมการจ้างงานในครัวเรือนส่วนบุคคล กิจกรรมการผลิตสินค้าและบริการ ที่ทำขึ้นเองเพื่อใช้ในครัวเรือน ซึ่งไม่สามารถ จำแนกกิจกรรมได้อย่างชัดเจน	2,055	86	169	203	249	276	308	266	221	145	79	34	19	Activities of households as employers; undifferentiated goods and services-producing activities of households for own use
กิจกรรมขององค์การระหว่างประเทศ และภาคีสมาชิก	-	-	-	-	-	-	-	-	-	-	-	-	-	Activities of extraterritorial organizations and bodies
ไม่ทราบ	2,536	81	204	383	416	419	376	266	162	94	65	29	40	Unknown

ตารางที่ 15 ประชากรอายุ 15 ปีขึ้นไปทำงานในรอบปี จำแนกตามหมวดอุตสาหกรรม กลุ่มอายุ เพศ และเขตการปกครอง (ต่อ)

Table 15 Usually economically active population 15 years of age and over by industry, age group, sex and area (Contd.)

หมวดอุตสาหกรรม เพศ และเขตการปกครอง	รวม Total	กลุ่มอายุ Age group												Major industry group, sex and area
		15 - 19	20 - 24	25 - 29	30 - 34	35 - 39	40 - 44	45 - 49	50 - 54	55 - 59	60 - 64	65 - 69	70 ขึ้นไป and over	
<b>นอกเขตเทศบาล</b>	<b>235,613</b>	<b>9,263</b>	<b>23,163</b>	<b>31,803</b>	<b>33,812</b>	<b>33,417</b>	<b>29,607</b>	<b>24,421</b>	<b>18,836</b>	<b>13,317</b>	<b>7,976</b>	<b>5,138</b>	<b>4,858</b>	<b>Non-municipal area</b>
เกษตรกรรม การป่าไม้ และการประมง	95,230	3,459	6,141	8,216	9,990	11,752	12,784	11,938	9,993	8,025	5,426	3,720	3,788	Agriculture, forestry and fishing
การทำเหมืองแร่ และเหมืองหิน	351	19	21	72	54	64	44	39	20	12	3	2	2	Mining and quarrying
การผลิต	62,355	3,119	10,091	14,159	12,905	10,161	5,730	3,190	1,636	768	333	161	101	Manufacturing
การไฟฟ้า ก๊าซ ไอน้ำ และระบบปรับอากาศ	554	10	49	94	122	105	75	48	29	15	4	3	-	Electricity, gas, steam and air conditioning supply
การจัดหาน้ำ การจัดการ และการบำบัดน้ำเสีย ของเสีย และสิ่งปฏิกูล	226	9	11	24	35	30	36	21	35	14	9	1	1	Water supply; sewerage, waste management and remediation activities
การก่อสร้าง	10,940	607	1,029	1,261	1,563	1,730	1,652	1,329	839	504	245	104	75	Construction
การขายส่งและการขายปลีก การซ่อมยานยนต์และจักรยานยนต์	25,256	904	2,034	2,889	3,344	3,582	3,489	2,914	2,262	1,623	1,020	641	554	Wholesale and retail trade; repair of motor vehicles motorcycles
การขนส่ง และสถานที่เก็บสินค้า	4,898	126	354	668	795	788	769	581	398	252	104	47	17	Transportation and storage
ที่พักแรมและบริการด้านอาหาร	10,252	386	772	1,076	1,246	1,392	1,570	1,396	1,076	725	331	159	125	Accommodation and food service activities
ข้อมูลข่าวสารและการสื่อสาร	393	13	55	79	85	71	39	23	11	8	8	-	2	Information and communication
กิจกรรมทางการเงินและการประกันภัย	1,085	5	96	233	196	191	147	101	65	32	9	5	5	Financial and insurance activities
กิจกรรมอสังหาริมทรัพย์	307	5	12	18	26	36	40	50	22	33	28	10	26	Real estate activities
กิจกรรมทางวิชาชีพ วิทยาศาสตร์ และเทคนิค	828	11	107	220	166	138	69	60	41	9	6	-	-	Professional, scientific and technical activities
กิจกรรมการบริหาร และการบริการสนับสนุน	2,067	46	155	178	284	319	339	252	265	129	60	29	12	Administrative and support service activities
การบริหารราชการ การป้องกันประเทศ และการประกันสังคมภาคบังคับ	6,116	39	1,014	683	777	868	893	773	641	311	77	34	7	Public administration and defence; compulsory social security
การศึกษา	3,563	25	202	506	525	404	365	499	654	314	42	20	9	Education
กิจกรรมด้านสุขภาพและงานสังคมสงเคราะห์	1,868	17	170	277	337	355	270	199	140	55	19	12	17	Human health and social work activities
ศิลปะ ความบันเทิง และนันทนาการ	1,168	114	170	184	169	179	139	94	62	35	10	5	7	Arts, entertainment and recreation
กิจกรรมบริการด้านอื่น ๆ	3,443	110	233	382	532	565	558	401	271	170	92	77	53	Other service activities
กิจกรรมการจ้างงานในครัวเรือนส่วนบุคคล กิจกรรมการผลิตสินค้าและบริการ ที่ทำขึ้นเองเพื่อใช้ในครัวเรือน ซึ่งไม่สามารถ จำแนกกิจกรรมได้อย่างชัดเจน	3,040	161	238	306	346	436	416	392	276	233	115	86	35	Activities of households as employers; undifferentiated goods and services-producing activities of households for own use
กิจกรรมขององค์การระหว่างประเทศ และภาคีสมาชิก	1	-	-	-	-	1	-	-	-	-	-	-	-	Activities of extraterritorial organizations and bodies
ไม่ทราบ	1,670	79	209	277	315	250	184	125	100	51	36	21	22	Unknown

ตารางที่ 15 ประชากรอายุ 15 ปีขึ้นไปทำงานในรอบปี จำแนกตามหมวดอุตสาหกรรม กลุ่มอายุ เพศ และเขตการปกครอง (ต่อ)

Table 15 Usually economically active population 15 years of age and over by industry, age group, sex and area (Contd.)

หมวดอุตสาหกรรม เพศ และเขตการปกครอง	รวม Total	กลุ่มอายุ Age group												Major industry group, sex and area
		15 - 19	20 - 24	25 - 29	30 - 34	35 - 39	40 - 44	45 - 49	50 - 54	55 - 59	60 - 64	65 - 69	70 ขึ้นไป and over	
ชาย	127,988	5,451	13,204	17,497	18,640	18,138	15,513	12,561	9,813	7,022	4,330	2,941	2,877	Male
เกษตรกรรม การป่าไม้ และการประมง	50,689	2,204	3,613	4,729	5,396	5,915	6,375	5,823	5,058	4,103	3,001	2,165	2,308	Agriculture, forestry and fishing
การทำเหมืองแร่ และเหมืองหิน	267	14	21	45	44	48	31	29	17	12	3	2	-	Mining and quarrying
การผลิต	36,742	1,649	5,581	8,164	7,748	6,383	3,462	1,958	980	461	189	109	59	Manufacturing
การไฟฟ้า ก๊าซ ไอน้ำ และระบบปรับอากาศ	469	6	40	76	102	89	68	45	22	14	4	3	-	Electricity, gas, steam and air conditioning supply
การจัดหาน้ำ การจัดการ และการบำบัดน้ำเสีย ของเสีย และสิ่งปฏิกูล	167	8	10	19	24	19	31	15	23	8	9	1	1	Water supply; sewerage, waste management and remediation activities
การก่อสร้าง	8,366	470	801	894	1,176	1,306	1,237	1,011	682	418	217	91	63	Construction
การขายส่งและการขายปลีก การซ่อมยานยนต์และจักรยานยนต์	11,140	521	1,015	1,306	1,511	1,554	1,444	1,218	958	663	413	281	256	Wholesale and retail trade; repair of motor vehicles motorcycles
การขนส่ง และสถานที่เก็บสินค้า	4,263	112	287	531	660	703	671	529	375	236	98	45	15	Transportation and storage
ที่พักแรมและบริการด้านอาหาร	3,330	127	323	377	398	397	487	427	333	250	114	48	48	Accommodation and food service activities
ข้อมูลข่าวสารและการสื่อสาร	270	13	39	46	56	49	27	15	9	8	6	-	2	Information and communication
กิจกรรมทางการเงินและการประกันภัย	403	2	12	60	77	69	54	55	36	25	7	4	3	Financial and insurance activities
กิจกรรมอสังหาริมทรัพย์	150	3	3	5	13	19	20	25	7	22	14	3	15	Real estate activities
กิจกรรมทางวิชาชีพ วิทยาศาสตร์ และเทคนิค	315	7	19	57	71	57	27	34	32	6	6	-	-	Professional, scientific and technical activities
กิจกรรมการบริหาร และการบริการสนับสนุน	1,123	35	81	105	146	181	175	117	131	81	38	23	10	Administrative and support service activities
การบริหารราชการ การป้องกันประเทศ และการประกันสังคมภาคบังคับ	4,366	29	880	355	427	570	640	584	515	266	66	27	5	Public administration and defence; compulsory social security
การศึกษา	1,117	6	42	98	116	102	99	169	266	179	21	13	5	Education
กิจกรรมด้านสุขภาพและงานสังคมสงเคราะห์	394	8	27	45	52	79	71	48	30	18	8	4	5	Human health and social work activities
ศิลปะ ความบันเทิง และนันทนาการ	468	43	59	67	57	55	67	42	38	23	5	5	7	Arts, entertainment and recreation
กิจกรรมบริการด้านอื่น ๆ	1,320	56	94	153	181	160	201	154	116	77	36	56	36	Other service activities
กิจกรรมการจ้างงานในครัวเรือนส่วนบุคคล กิจกรรมการผลิตสินค้าและบริการ ที่ทำขึ้นเองเพื่อใช้ในครัวเรือน ซึ่งไม่สามารถ จำแนกกิจกรรมได้อย่างชัดเจน	1,649	104	133	184	194	222	210	204	131	132	62	48	25	Activities of households as employers; undifferentiated goods and services-producing activities of households for own use
กิจกรรมขององค์การระหว่างประเทศ และภาคีสมาชิก	-	-	-	-	-	-	-	-	-	-	-	-	-	Activities of extraterritorial organizations and bodies
ไม่ทราบ	981	33	123	179	194	159	117	58	54	22	14	13	13	Unknown

ตารางที่ 15 ประชากรอายุ 15 ปีขึ้นไปทำงานในรอบปี จำแนกตามหมวดอุตสาหกรรม กลุ่มอายุ เพศ และเขตการปกครอง (ต่อ)

Table 15 Usually economically active population 15 years of age and over by industry, age group, sex and area (Contd.)

หมวดอุตสาหกรรม เขต และเขตการปกครอง	รวม Total	กลุ่มอายุ Age group												Major industry group, sex and area
		15 - 19	20 - 24	25 - 29	30 - 34	35 - 39	40 - 44	45 - 49	50 - 54	55 - 59	60 - 64	65 - 69	70 ขึ้นไป and over	
หญิง	107,625	3,813	9,959	14,305	15,172	15,279	14,093	11,860	9,023	6,295	3,647	2,197	1,981	Female
เกษตรกรรม การป่าไม้ และการประมง	44,541	1,256	2,528	3,487	4,594	5,837	6,409	6,114	4,936	3,922	2,425	1,555	1,480	Agriculture, forestry and fishing
การทำเหมืองแร่ และเหมืองหิน	84	5	-	26	10	16	12	9	3	-	-	-	2	Mining and quarrying
การผลิต	25,614	1,471	4,510	5,995	5,157	3,777	2,269	1,232	656	307	145	53	42	Manufacturing
การไฟฟ้า ก๊าซ ไอน้ำ และระบบปรับอากาศ	85	4	9	18	20	16	8	3	7	1	-	-	-	Electricity, gas, steam and air conditioning supply
การจัดหาน้ำ การจัดการ และการบำบัดน้ำเสีย ของเสีย และสิ่งปฏิกูล	58	1	2	5	11	11	5	6	11	6	-	-	-	Water supply; sewerage, waste management and remediation activities
การก่อสร้าง	2,574	137	228	367	388	423	415	318	158	87	29	13	12	Construction
การขายส่งและการขายปลีก การซ่อมยานยนต์และจักรยานยนต์	14,116	383	1,019	1,583	1,833	2,028	2,044	1,696	1,304	960	606	360	298	Wholesale and retail trade; repair of motor vehicles motorcycles
การขนส่ง และสถานที่เก็บสินค้า	636	13	67	138	135	85	98	52	22	17	6	2	2	Transportation and storage
ที่พักแรมและบริการด้านอาหาร	6,922	259	448	698	848	995	1,082	969	744	475	217	111	77	Accommodation and food service activities
ข้อมูลข่าวสารและการสื่อสาร	124	-	16	33	29	22	12	8	2	-	2	-	-	Information and communication
กิจกรรมทางการเงินและการประกันภัย	683	4	84	173	119	122	93	46	29	7	3	2	2	Financial and insurance activities
กิจกรรมอสังหาริมทรัพย์	157	2	9	13	14	17	19	24	15	11	14	7	11	Real estate activities
กิจกรรมทางวิชาชีพ วิทยาศาสตร์ และเทคนิค	513	4	89	163	96	80	41	27	9	4	-	-	-	Professional, scientific and technical activities
กิจกรรมการบริหาร และการบริการสนับสนุน	944	11	74	73	137	138	165	135	134	48	22	6	3	Administrative and support service activities
การบริหารราชการ การป้องกันประเทศ และการประกันสังคมภาคบังคับ	1,750	10	134	327	350	298	253	188	126	45	11	8	1	Public administration and defence; compulsory social security
การศึกษา	2,447	19	159	408	409	302	266	330	388	135	20	7	4	Education
กิจกรรมด้านสุขภาพและงานสังคมสงเคราะห์	1,473	9	143	232	286	277	199	151	110	36	11	8	13	Human health and social work activities
ศิลปะ ความบันเทิง และนันทนาการ	701	71	112	117	112	125	73	51	24	12	4	-	-	Arts, entertainment and recreation
กิจกรรมบริการด้านอื่น ๆ	2,123	53	139	229	351	405	357	246	155	93	56	21	16	Other service activities
กิจกรรมการจ้างงานในครัวเรือนส่วนบุคคล กิจกรรมการผลิตสินค้าและบริการ ที่ทำขึ้นเองเพื่อใช้ในครัวเรือน ซึ่งไม่สามารถ จำแนกกิจกรรมได้อย่างชัดเจน	1,392	57	104	123	152	215	206	188	145	101	53	38	9	Activities of households as employers; undifferentiated goods and services-producing activities of households for own use
กิจกรรมขององค์การระหว่างประเทศ และภาคีสมาชิก	1	-	-	-	-	1	-	-	-	-	-	-	-	Activities of extraterritorial organizations and bodies
ไม่ทราบ	689	45	86	97	121	90	67	67	46	30	22	8	9	Unknown

ตารางที่ 16 ประชากรอายุ 15 ปีขึ้นไปทำงานในรอบปี จำแนกตามสถานภาพการทำงาน กลุ่มอายุ เพศ และเขตการปกครอง

Table 16 Usually economically active population 15 years of age and over by work status, age group, sex and area

กลุ่มอายุ เพศ และเขตการปกครอง	รวม Total	สถานภาพการทำงาน Work status							สมาชิกของ การรวมกลุ่ม Member of producer's cooperatives	ไม่ทราบ Unknown	Age group, sex and area
		นายจ้าง Employer	ผู้ประกอบการ ส่วนตัว โดยไม่มีลูกจ้าง Own account worker	ผู้ช่วยธุรกิจ ในครัวเรือน โดยไม่ได้รับค่าจ้าง Unpaid family worker	ลูกจ้าง รัฐบาล Government employee	ลูกจ้าง รัฐวิสาหกิจ Government enterprise	เอกชน Private employee				
ยอดรวม	502,267	12,454	109,327	54,418	25,044	3,178	296,465	291	1,089	Total	
15 - 19	17,845	53	783	2,117	136	45	14,609	8	93	15 - 19	
20 - 24	47,271	284	2,796	4,458	2,014	281	37,278	43	118	20 - 24	
25 - 29	70,524	658	5,963	5,988	3,168	574	53,971	32	171	25 - 29	
30 - 34	76,223	1,203	10,038	7,011	3,597	581	53,587	36	171	30 - 34	
35 - 39	74,791	1,585	14,146	7,387	3,627	511	47,368	36	131	35 - 39	
40 - 44	66,420	1,980	17,074	7,216	3,568	461	35,963	41	118	40 - 44	
45 - 49	53,123	1,916	16,258	6,406	3,465	361	24,592	19	106	45 - 49	
50 - 54	38,683	1,583	13,728	5,060	3,292	211	14,727	23	58	50 - 54	
55 - 59	25,500	1,207	10,981	3,715	1,721	115	7,702	16	43	55 - 59	
60 - 64	14,802	845	7,511	2,319	318	21	3,747	13	28	60 - 64	
65 - 69	8,799	534	4,955	1,382	86	9	1,797	11	26	65 - 69	
70 ขึ้นไป	8,285	608	5,094	1,361	52	8	1,125	9	27	70 and over	

ตารางที่ 16 ประชากรอายุ 15 ปีขึ้นไปทำงานในรอบปี จำแนกตามสถานภาพการทำงาน กลุ่มอายุ เพศ และเขตการปกครอง (ต่อ)

Table 16 Usually economically active population 15 years of age and over by work status, age group, sex and area (Contd.)

กลุ่มอายุ เพศ และเขตการปกครอง	รวม Total	สถานภาพการทำงาน Work status								Age group, sex and area
		นายจ้าง Employer	ผู้ประกอบการ ส่วนตัว โดยไม่มีลูกจ้าง Own account worker	ผู้ช่วยธุรกิจ ในครัวเรือน โดยไม่ได้รับค่าจ้าง Unpaid family worker	ลูกจ้าง Employee	สมาชิกของ การรวมกลุ่ม Member of producer's cooperatives	ไม่ทราบ Unknown	รัฐบาล Government employee	รัฐวิสาหกิจ Government enterprise	
ชาย	277,084	8,053	56,968	18,038	12,738	2,243	178,286	139	618	Male
15 - 19	10,512	39	445	1,194	72	32	8,668	3	58	15 - 19
20 - 24	26,417	184	1,414	2,220	1,226	166	21,122	24	63	20 - 24
25 - 29	38,728	363	2,888	2,748	1,162	378	31,078	20	92	25 - 29
30 - 34	42,991	716	4,916	2,780	1,332	407	32,718	19	101	30 - 34
35 - 39	41,630	1,008	6,779	2,460	1,730	372	29,191	17	74	35 - 39
40 - 44	36,070	1,324	8,468	1,944	1,983	341	21,923	20	67	40 - 44
45 - 49	28,444	1,288	8,201	1,558	1,935	260	15,138	6	60	45 - 49
50 - 54	20,769	1,037	7,265	1,129	1,893	164	9,234	11	35	50 - 54
55 - 59	13,809	787	5,968	868	1,084	101	4,968	8	25	55 - 59
60 - 64	7,966	549	4,359	456	221	11	2,349	2	18	60 - 64
65 - 69	5,021	365	3,049	342	66	6	1,175	6	13	65 - 69
70 ขึ้นไป	4,729	392	3,218	339	36	6	723	3	13	70 and over

ตารางที่ 16 ประชากรอายุ 15 ปีขึ้นไปทำงานในรอบปี จำแนกตามสถานภาพการทำงาน กลุ่มอายุ เพศ และเขตการปกครอง (ต่อ)

Table 16 Usually economically active population 15 years of age and over by work status, age group, sex and area (Contd.)

กลุ่มอายุ เพศ และเขตการปกครอง	รวม Total	สถานภาพการทำงาน Work status							สมาชิกของ การรวมกลุ่ม Member of producer's cooperatives	ไม่ทราบ Unknown	Age group, sex and area
		นายจ้าง Employer	ผู้ประกอบการ ส่วนตัว โดยไม่มีลูกจ้าง Own account worker	ผู้ช่วยธุรกิจ ในครัวเรือน โดยไม่ได้รับค่าจ้าง Unpaid family worker	ลูกจ้าง รัฐบาล Government employee	ลูกจ้าง รัฐวิสาหกิจ Government enterprise	เอกชน Private employee				
หญิง	225,182	4,401	52,358	36,380	12,306	935	118,179	152	471	Female	
15 - 19	7,334	14	337	923	65	13	5,942	5	35	15 - 19	
20 - 24	20,854	100	1,382	2,238	788	115	16,156	19	55	20 - 24	
25 - 29	31,796	295	3,076	3,239	2,006	196	22,893	13	79	25 - 29	
30 - 34	33,233	486	5,122	4,231	2,264	174	20,869	17	70	30 - 34	
35 - 39	33,161	577	7,367	4,927	1,897	139	18,177	20	58	35 - 39	
40 - 44	30,351	656	8,607	5,272	1,585	120	14,040	21	51	40 - 44	
45 - 49	24,678	628	8,058	4,848	1,531	100	9,454	13	46	45 - 49	
50 - 54	17,914	546	6,463	3,931	1,399	48	5,493	12	23	50 - 54	
55 - 59	11,691	420	5,013	2,847	638	14	2,733	8	18	55 - 59	
60 - 64	6,836	296	3,152	1,863	97	9	1,398	11	10	60 - 64	
65 - 69	3,778	169	1,906	1,039	20	3	622	6	13	65 - 69	
70 ขึ้นไป	3,556	216	1,876	1,022	17	2	402	7	14	70 and over	



ตารางที่ 16 ประชากรอายุ 15 ปีขึ้นไปทำงานในรอบปี จำแนกตามสถานภาพการทำงาน กลุ่มอายุ เพศ และเขตการปกครอง (ต่อ)

Table 16 Usually economically active population 15 years of age and over by work status, age group, sex and area (Contd.)

กลุ่มอายุ เพศ และเขตการปกครอง	รวม Total	สถานภาพการทำงาน Work status							สมาชิกของ การรวมกลุ่ม Member of producer's cooperatives	ไม่ทราบ Unknown	Age group, sex and area
		นายจ้าง Employer	ผู้ประกอบการ ส่วนตัว โดยไม่มีลูกจ้าง Own account worker	ผู้ช่วยธุรกิจ ในครัวเรือน โดยไม่ได้รับค่าจ้าง Unpaid family worker	ลูกจ้าง รัฐบาล Government employee	ลูกจ้าง รัฐวิสาหกิจ Government enterprise	เอกชน Private employee				
ในเขตเทศบาล	266,654	7,028	53,017	22,888	14,301	2,212	166,311	200	698	Municipal area	
15 - 19	8,582	25	394	931	64	29	7,068	6	64	15 - 19	
20 - 24	24,108	162	1,473	1,903	724	178	19,570	25	73	20 - 24	
25 - 29	38,722	381	3,189	2,649	1,847	419	30,100	27	109	25 - 29	
30 - 34	42,411	709	5,309	3,098	2,084	375	30,704	19	113	30 - 34	
35 - 39	41,374	910	7,261	3,159	2,142	351	27,435	27	88	35 - 39	
40 - 44	36,814	1,199	8,721	2,986	2,137	336	21,333	22	78	40 - 44	
45 - 49	28,702	1,154	7,960	2,676	2,091	247	14,491	14	69	45 - 49	
50 - 54	19,846	913	6,448	2,066	1,898	154	8,314	19	35	50 - 54	
55 - 59	12,183	656	4,850	1,409	1,045	94	4,088	14	26	55 - 59	
60 - 64	6,826	417	3,336	980	196	12	1,862	11	11	60 - 64	
65 - 69	3,661	269	2,022	492	44	8	804	8	14	65 - 69	
70 ขึ้นไป	3,427	233	2,053	538	28	8	544	7	16	70 and over	

ตารางที่ 16 ประชากรอายุ 15 ปีขึ้นไปทำงานในรอบปี จำแนกตามสถานภาพการทำงาน กลุ่มอายุ เพศ และเขตการปกครอง (ต่อ)

Table 16 Usually economically active population 15 years of age and over by work status, age group, sex and area (Contd.)

กลุ่มอายุ เพศ และเขตการปกครอง	รวม Total	สถานภาพการทำงาน Work status							สมาชิกของ การรวมกลุ่ม Member of producer's cooperatives	ไม่ทราบ Unknown	Age group, sex and area
		นายจ้าง Employer	ผู้ประกอบการ ส่วนตัว โดยไม่มีลูกจ้าง Own account worker	ผู้ช่วยธุรกิจ ในครัวเรือน โดยไม่ได้รับค่าจ้าง Unpaid family worker	ลูกจ้าง รัฐบาล Government employee	ลูกจ้าง รัฐวิสาหกิจ Government enterprise	เอกชน Private employee				
ชาย	149,096	4,385	25,665	7,402	6,933	1,603	102,592	100	417	Male	
15 - 19	5,061	15	216	499	33	19	4,231	2	45	15 - 19	
20 - 24	13,213	98	694	874	290	112	11,090	16	40	20 - 24	
25 - 29	21,231	195	1,407	1,070	671	292	17,515	17	63	25 - 29	
30 - 34	24,350	394	2,488	1,122	759	270	19,245	10	63	30 - 34	
35 - 39	23,492	547	3,242	1,024	999	263	17,350	13	55	35 - 39	
40 - 44	20,556	770	3,997	812	1,179	245	13,496	13	45	40 - 44	
45 - 49	15,883	767	3,734	638	1,139	179	9,381	4	42	45 - 49	
50 - 54	10,956	595	3,201	480	1,073	124	5,449	10	23	50 - 54	
55 - 59	6,787	425	2,512	374	605	80	2,768	7	17	55 - 59	
60 - 64	3,636	257	1,824	212	132	6	1,199	1	5	60 - 64	
65 - 69	2,080	186	1,172	140	30	6	532	5	10	65 - 69	
70 ขึ้นไป	1,852	135	1,180	159	23	6	337	3	9	70 and over	

ตารางที่ 16 ประชากรอายุ 15 ปีขึ้นไปทำงานในรอบปี จำแนกตามสถานภาพการทำงาน กลุ่มอายุ เพศ และเขตการปกครอง (ต่อ)

Table 16 Usually economically active population 15 years of age and over by work status, age group, sex and area (Contd.)

กลุ่มอายุ เพศ และเขตการปกครอง	รวม Total	สถานภาพการทำงาน Work status							สมาชิกของ การรวมกลุ่ม Member of producer's cooperatives	ไม่ทราบ Unknown	Age group, sex and area
		นายจ้าง Employer	ผู้ประกอบการ ส่วนตัว โดยไม่มีลูกจ้าง Own account worker	ผู้ช่วยธุรกิจ ในครัวเรือน โดยไม่ได้รับค่าจ้าง Unpaid family worker	ลูกจ้าง รัฐบาล Government employee	ลูกจ้าง รัฐวิสาหกิจ Government enterprise	เอกชน Private employee				
หญิง	117,558	2,643	27,352	15,486	7,368	609	63,719	100	281	Female	
15 - 19	3,521	10	179	432	31	10	2,837	4	19	15 - 19	
20 - 24	10,895	64	779	1,029	434	66	8,481	9	33	20 - 24	
25 - 29	17,491	186	1,782	1,580	1,177	127	12,584	10	45	25 - 29	
30 - 34	18,061	315	2,822	1,976	1,325	105	11,459	9	50	30 - 34	
35 - 39	17,882	363	4,020	2,136	1,143	88	10,085	14	33	35 - 39	
40 - 44	16,257	429	4,725	2,174	958	91	7,837	9	34	40 - 44	
45 - 49	12,818	386	4,226	2,039	952	68	5,110	10	28	45 - 49	
50 - 54	8,891	317	3,247	1,586	825	30	2,865	9	12	50 - 54	
55 - 59	5,396	231	2,338	1,036	440	14	1,320	8	9	55 - 59	
60 - 64	3,190	160	1,512	769	64	6	663	10	7	60 - 64	
65 - 69	1,581	83	850	352	14	2	272	4	4	65 - 69	
70 ขึ้นไป	1,575	98	873	379	5	2	207	5	7	70 and over	

ตารางที่ 16 ประชากรอายุ 15 ปีขึ้นไปทำงานในรอบปี จำแนกตามสถานภาพการทำงาน กลุ่มอายุ เพศ และเขตการปกครอง (ต่อ)

Table 16 Usually economically active population 15 years of age and over by work status, age group, sex and area (Contd.)

กลุ่มอายุ เพศ และเขตการปกครอง	รวม Total	สถานภาพการทำงาน Work status							สมาชิกของ การรวมกลุ่ม Member of producer's cooperatives	ไม่ทราบ Unknown	Age group, sex and area
		นายจ้าง Employer	ผู้ประกอบการ ส่วนตัว โดยไม่มีลูกจ้าง Own account worker	ผู้ช่วยธุรกิจ ในครัวเรือน โดยไม่ได้รับค่าจ้าง Unpaid family worker	ลูกจ้าง รัฐบาล Government employee	ลูกจ้าง รัฐวิสาหกิจ Government enterprise	เอกชน Private employee				
นอกเขตเทศบาล	235,613	5,426	56,309	31,530	10,743	966	130,155	91	392	Non-municipal area	
15 - 19	9,263	28	388	1,186	72	16	7,542	3	29	15 - 19	
20 - 24	23,163	122	1,323	2,555	1,290	103	17,708	19	45	20 - 24	
25 - 29	31,803	276	2,774	3,338	1,321	155	23,872	5	62	25 - 29	
30 - 34	33,812	494	4,728	3,913	1,513	206	22,883	17	58	30 - 34	
35 - 39	33,417	675	6,884	4,228	1,484	160	19,933	10	43	35 - 39	
40 - 44	29,607	781	8,353	4,229	1,431	124	14,630	19	40	40 - 44	
45 - 49	24,421	763	8,298	3,730	1,374	114	10,101	5	36	45 - 49	
50 - 54	18,836	670	7,280	2,994	1,394	57	6,413	4	23	50 - 54	
55 - 59	13,317	551	6,131	2,306	676	21	3,614	2	16	55 - 59	
60 - 64	7,976	428	4,174	1,339	122	9	1,886	2	17	60 - 64	
65 - 69	5,138	265	2,933	890	41	1	993	3	12	65 - 69	
70 ขึ้นไป	4,858	375	3,042	822	25	-	581	2	12	70 and over	

ตารางที่ 16 ประชากรอายุ 15 ปีขึ้นไปทำงานในรอบปี จำแนกตามสถานภาพการทำงาน กลุ่มอายุ เพศ และเขตการปกครอง (ต่อ)

Table 16 Usually economically active population 15 years of age and over by work status, age group, sex and area (Contd.)

กลุ่มอายุ เพศ และเขตการปกครอง	รวม Total	สถานภาพการทำงาน Work status							สมาชิกของ การรวมกลุ่ม Member of producer's cooperatives	ไม่ทราบ Unknown	Age group, sex and area
		นายจ้าง Employer	ผู้ประกอบการ ธุรกิจส่วนตัว โดยไม่มีลูกจ้าง Own account worker	ผู้ช่วยธุรกิจ ในครัวเรือน โดยไม่ได้รับค่าจ้าง Unpaid family worker	ลูกจ้าง รัฐบาล Government employee	ลูกจ้าง รัฐวิสาหกิจ Government enterprise	เอกชน Private employee				
ชาย	127,988	3,668	31,303	10,636	5,805	640	75,694	39	202	Male	
15 - 19	5,451	24	230	695	38	13	4,437	1	12	15 - 19	
20 - 24	13,204	86	720	1,346	936	54	10,032	8	23	20 - 24	
25 - 29	17,497	168	1,481	1,678	491	85	13,563	3	28	25 - 29	
30 - 34	18,640	322	2,429	1,659	573	137	13,474	9	39	30 - 34	
35 - 39	18,138	461	3,537	1,436	731	109	11,841	4	19	35 - 39	
40 - 44	15,513	554	4,471	1,132	804	96	8,427	7	22	40 - 44	
45 - 49	12,561	521	4,467	920	796	81	5,756	2	18	45 - 49	
50 - 54	9,813	442	4,064	649	820	40	3,785	2	12	50 - 54	
55 - 59	7,022	362	3,456	494	479	21	2,201	2	7	55 - 59	
60 - 64	4,330	292	2,535	245	89	5	1,150	1	13	60 - 64	
65 - 69	2,941	179	1,877	203	36	-	643	1	3	65 - 69	
70 ขึ้นไป	2,877	257	2,038	179	13	-	386	-	4	70 and over	

ตารางที่ 16 ประชากรอายุ 15 ปีขึ้นไปทำงานในรอบปี จำแนกตามสถานภาพการทำงาน กลุ่มอายุ เพศ และเขตการปกครอง (ต่อ)

Table 16 Usually economically active population 15 years of age and over by work status, age group, sex and area (Contd.)

กลุ่มอายุ เพศ และเขตการปกครอง	รวม Total	สถานภาพการทำงาน Work status							สมาชิกของ การรวมกลุ่ม Member of producer's cooperatives	ไม่ทราบ Unknown	Age group, sex and area
		นายจ้าง Employer	ผู้ประกอบการ ส่วนตัว โดยไม่มีลูกจ้าง Own account worker	ผู้ช่วยธุรกิจ ในครัวเรือน โดยไม่ได้รับค่าจ้าง Unpaid family worker	ลูกจ้าง รัฐบาล Government employee	ลูกจ้าง รัฐวิสาหกิจ Government enterprise	เอกชน Private employee				
หญิง	107,625	1,758	25,006	20,894	4,938	326	54,460	52	190	Female	
15 - 19	3,813	3	158	491	33	3	3,105	2	17	15 - 19	
20 - 24	9,959	36	603	1,209	354	49	7,676	11	22	20 - 24	
25 - 29	14,305	109	1,294	1,660	829	70	10,309	2	33	25 - 29	
30 - 34	15,172	171	2,300	2,254	940	69	9,410	8	19	30 - 34	
35 - 39	15,279	214	3,347	2,791	754	51	8,092	6	24	35 - 39	
40 - 44	14,093	227	3,882	3,098	627	29	6,203	12	17	40 - 44	
45 - 49	11,860	242	3,832	2,810	578	32	4,344	4	18	45 - 49	
50 - 54	9,023	228	3,216	2,345	574	18	2,628	3	11	50 - 54	
55 - 59	6,295	189	2,675	1,811	197	-	1,413	-	9	55 - 59	
60 - 64	3,647	136	1,640	1,094	33	4	735	1	4	60 - 64	
65 - 69	2,197	86	1,056	688	5	1	350	2	9	65 - 69	
70 ขึ้นไป	1,981	118	1,004	643	12	-	195	2	7	70 and over	

ตารางที่ 17 ประชากร จำแนกตามสถานที่เกิด เพศ และเขตการปกครอง

Table 17 Population by place of birth, sex and area

สถานที่เกิด	ประชากร Population			ในเขตเทศบาล Municipal area			นอกเขตเทศบาล Non-municipal area			Place of birth
	รวม	ชาย	หญิง	รวม	ชาย	หญิง	รวม	ชาย	หญิง	
	Total	Male	Female	Total	Male	Female	Total	Male	Female	
ยอดรวม	821,072	417,356	403,717	445,939	224,104	221,835	375,133	193,251	181,882	Total
เกิดในประเทศ	775,478	391,377	384,100	425,159	213,075	212,084	350,318	178,303	172,016	Native Born
กรุงเทพมหานคร	18,554	9,869	8,686	13,208	6,958	6,249	5,347	2,910	2,436	Bangkok Metropolis
กาญจนบุรี	2,577	1,352	1,224	1,770	910	860	807	442	364	Kanchanaburi
จันทบุรี	10,775	5,237	5,538	7,028	3,376	3,651	3,748	1,861	1,887	Chanthaburi
ฉะเชิงเทรา	9,761	4,743	5,018	5,274	2,540	2,734	4,488	2,203	2,285	Chachoengsao
ชลบุรี	27,131	13,844	13,287	14,424	7,207	7,217	12,707	6,638	6,070	Chon Buri
ชัยนาท	1,591	888	704	1,063	598	465	529	290	239	Chai Nat
ตราด	5,090	2,461	2,630	3,631	1,749	1,882	1,459	711	748	Trat
นครนายก	1,646	849	797	980	493	488	666	356	310	Nakhon Nayok
นครปฐม	2,781	1,361	1,420	1,543	761	782	1,238	600	638	Nakhon Pathom
นนทบุรี	1,896	959	936	1,057	525	532	839	434	405	Nonthaburi
ปทุมธานี	1,601	818	782	926	483	443	674	335	339	Pathum Thani
ประจวบคีรีขันธ์	1,127	576	551	805	427	378	322	149	173	Prachuap Khiri Khan
ปราจีนบุรี	8,172	4,218	3,954	4,961	2,471	2,490	3,211	1,747	1,464	Prachin Buri
พระนครศรีอยุธยา	2,945	1,461	1,483	1,839	898	941	1,105	563	543	Phra Nakhon Si Ayutthaya
เพชรบุรี	1,386	667	719	1,008	474	534	378	193	186	Phetchaburi
ระยอง	462,882	228,486	234,396	224,198	109,117	115,081	238,684	119,369	119,315	Rayong
ราชบุรี	2,373	1,170	1,203	1,528	732	796	845	438	407	Ratchaburi
ลพบุรี	2,636	1,372	1,264	1,746	883	863	890	489	401	Lop Buri
สมุทรปราการ	5,565	2,859	2,706	2,936	1,487	1,449	2,629	1,372	1,256	Samut Prakarn

ตารางที่ 17 ประชากร จำแนกตามสถานที่เกิด เพศ และเขตการปกครอง (ต่อ)

Table 17 Population by place of birth, sex and area (Contd.)

สถานที่เกิด	ประชากร Population			ในเขตเทศบาล Municipal area			นอกเขตเทศบาล Non-municipal area			Place of birth
	รวม	ชาย	หญิง	รวม	ชาย	หญิง	รวม	ชาย	หญิง	
	Total	Male	Female	Total	Male	Female	Total	Male	Female	
สมุทรสงคราม	1,049	583	465	740	407	333	309	177	132	Samut Songkhram
สมุทรสาคร	1,401	691	710	833	411	422	568	280	288	Samut Sakhon
สระแก้ว	511	272	239	322	175	147	189	98	91	Sa Kaeo
สระบุรี	2,472	1,319	1,153	1,821	990	832	651	330	321	Saraburi
สิงห์บุรี	979	524	455	669	356	312	310	168	142	Sing Buri
สุพรรณบุรี	4,154	2,087	2,067	2,547	1,284	1,263	1,607	803	805	Suphanburi
อ่างทอง	1,146	571	575	787	382	404	359	189	170	Ang Thong
กำแพงเพชร	5,260	2,645	2,615	3,882	1,945	1,938	1,378	700	677	Kamphaeng Phet
เชียงใหม่	3,920	1,793	2,127	2,865	1,250	1,615	1,054	542	512	Chiang Rai
เชียงใหม่	2,107	949	1,157	1,611	699	912	496	250	246	Chiang Mai
ตาก	2,733	1,524	1,208	2,148	1,210	938	584	315	270	Tak
นครสวรรค์	5,932	3,023	2,910	4,073	2,052	2,021	1,859	971	888	Nakhon Sawan
น่าน	1,935	1,045	890	1,482	784	697	453	261	192	Nan
พะเยา	1,858	911	947	1,285	582	702	573	328	245	Phayao
พิจิตร	3,551	1,787	1,763	2,367	1,180	1,187	1,184	608	576	Phichit
พิษณุโลก	3,909	2,052	1,857	2,867	1,501	1,366	1,043	551	491	Phitsanulok
เพชรบูรณ์	4,782	2,455	2,327	3,366	1,698	1,669	1,415	757	658	Phetchabun
แพร่	2,096	1,130	966	1,628	854	774	468	276	192	Phrae
แม่ฮ่องสอน	270	118	153	207	84	123	64	33	30	Mae Hong Son
ลำปาง	3,807	2,179	1,628	3,008	1,713	1,295	800	466	333	Lampang
ลำพูน	693	330	362	532	255	277	160	75	85	Lamphun



ตารางที่ 17 ประชากร จำแนกตามสถานที่เกิด เพศ และเขตการปกครอง (ต่อ)

Table 17 Population by place of birth, sex and area (Contd.)

สถานที่เกิด	ประชากร Population			ในเขตเทศบาล Municipal area			นอกเขตเทศบาล Non-municipal area			Place of birth
	รวม	ชาย	หญิง	รวม	ชาย	หญิง	รวม	ชาย	หญิง	
	Total	Male	Female	Total	Male	Female	Total	Male	Female	
สุโขทัย	4,500	2,383	2,117	3,426	1,798	1,628	1,074	585	489	Sukhothai
อุดรดิตต์	3,184	1,694	1,490	2,265	1,205	1,060	919	489	431	Uttaradit
อุทัยธานี	1,457	743	714	997	513	484	460	230	230	Uthai Thani
กาฬสินธุ์	4,741	2,452	2,289	3,153	1,611	1,542	1,588	841	747	Kalasin
ขอนแก่น	11,402	6,095	5,307	7,777	4,128	3,649	3,625	1,967	1,658	Khon kaen
ชัยภูมิ	6,398	3,411	2,987	4,067	2,156	1,911	2,331	1,255	1,076	Chaiyaphum
นครพนม	3,611	1,941	1,670	2,128	1,105	1,024	1,483	837	646	Nakhon phanom
นครราชสีมา	14,503	7,582	6,921	9,169	4,837	4,332	5,333	2,745	2,589	Nakhon Ratchasima
บุรีรัมย์	9,925	5,254	4,671	6,146	3,257	2,889	3,779	1,997	1,782	Buri Ram
มหาสารคาม	4,156	2,232	1,924	2,684	1,405	1,279	1,472	828	645	Maha Sarakham
มุกดาหาร	1,397	711	686	809	417	391	588	294	294	Mukdahan
ยโสธร	1,705	927	778	1,077	599	478	628	328	300	Yasothon
ร้อยเอ็ด	7,014	3,674	3,340	4,571	2,380	2,191	2,443	1,294	1,148	Roi Et
เลย	3,914	2,113	1,801	2,777	1,516	1,261	1,137	597	540	Loei
ศรีสะเกษ	10,848	5,760	5,089	4,728	2,550	2,179	6,120	3,210	2,910	Si Sa Ket
สกลนคร	5,739	3,033	2,706	3,984	2,094	1,890	1,754	939	816	Sakon Nakhon
สุรินทร์	9,702	5,270	4,433	5,663	3,123	2,540	4,039	2,146	1,893	Surin
หนองคาย	6,245	3,326	2,919	3,940	2,134	1,806	2,305	1,192	1,113	Nong Khai
อุดรธานี	16,612	8,850	7,762	11,648	6,258	5,390	4,964	2,592	2,372	Udon Thani
อุบลราชธานี	11,620	6,265	5,355	7,608	4,073	3,535	4,012	2,192	1,820	Ubon Ratchathani
หนองบัวลำภู	445	219	225	256	126	130	189	94	95	Nong Bua Lamphu

ตารางที่ 17 ประชากร จำแนกตามสถานที่เกิด เพศ และเขตการปกครอง (ต่อ)

Table 17 Population by place of birth, sex and area (Contd.)

สถานที่เกิด	ประชากร Population			ในเขตเทศบาล Municipal area			นอกเขตเทศบาล Non-municipal area			Place of birth
	รวม	ชาย	หญิง	รวม	ชาย	หญิง	รวม	ชาย	หญิง	
	Total	Male	Female	Total	Male	Female	Total	Male	Female	
อำนาจเจริญ	64	28	36	46	18	28	18	10	8	Amnat Charoen
กระบี่	273	149	124	152	82	70	121	67	54	Krabi
ชุมพร	983	511	472	753	377	376	230	134	97	Chumphon
ตรัง	946	548	397	543	310	232	403	238	165	Trang
นครศรีธรรมราช	3,255	1,807	1,448	1,912	1,045	867	1,343	762	581	Nakhon Si Thammarat
นราธิวาส	371	235	136	209	106	104	162	130	32	Narathiwat
ปัตตานี	442	274	168	289	167	122	153	108	45	Pattani
พังงา	265	158	108	172	101	71	93	56	37	Phangnga
พัทลุง	641	334	307	447	218	228	194	115	79	Phatthalung
ภูเก็ต	283	138	145	200	98	103	83	40	43	Phuket
ยะลา	575	306	269	332	163	169	243	143	100	Yala
ระนอง	293	156	136	234	124	110	58	32	26	Ranong
สงขลา	1,603	897	705	1,134	623	511	468	274	194	Songkhla
สตูล	209	121	88	132	72	60	77	49	29	Satun
สุราษฎร์ธานี	1,100	597	503	761	382	380	338	215	123	Surat Thani
ไม่ทราบจังหวัด	-	-	-	-	-	-	-	-	-	Unknown province
<b>เกิดต่างประเทศ</b>	<b>44,516</b>	<b>25,473</b>	<b>19,043</b>	<b>20,124</b>	<b>10,719</b>	<b>9,404</b>	<b>24,393</b>	<b>14,753</b>	<b>9,639</b>	<b>Foreign Born</b>
อื่น ๆ	9	5	4	2	2	-	7	4	4	Others
ไม่ทราบประเทศ	8	5	3	-	-	-	8	5	3	Unknown country
<b>ไม่ทราบ</b>	<b>1,078</b>	<b>505</b>	<b>573</b>	<b>656</b>	<b>310</b>	<b>347</b>	<b>422</b>	<b>196</b>	<b>226</b>	<b>Unknown</b>

ตารางที่ 18 ประชากร จำแนกตามลักษณะการย้ายถิ่น เพศ และเขตการปกครอง

Table 18 Population by migrated sex and area

ลักษณะการย้ายถิ่น	ประชากร Population			ในเขตเทศบาล Municipal area			นอกเขตเทศบาล Non-municipal area			Migration
	รวม	ชาย	หญิง	รวม	ชาย	หญิง	รวม	ชาย	หญิง	
	Total	Male	Female	Total	Male	Female	Total	Male	Female	
ยอดรวม	821,072	417,356	403,717	445,939	224,104	221,835	375,133	193,251	181,882	Total
ผู้ที่อาศัยอยู่ในจังหวัดที่เกิดใน พ.ศ. 2553	462,882	228,486	234,396	224,198	109,117	115,081	238,684	119,369	119,315	Living in province of birth in 2010
ไม่เคยย้ายถิ่นตั้งแต่ พ.ศ. 2548	429,597	211,029	218,568	204,858	99,558	105,300	224,739	111,471	113,269	Has not migrated since 2005
ย้ายถิ่นตั้งแต่ พ.ศ. 2548	33,285	17,457	15,828	19,341	9,560	9,781	13,944	7,898	6,046	Migrated since 2005
ย้ายภายในจังหวัด	24,807	13,173	11,635	14,112	6,967	7,146	10,695	6,206	4,489	Migrated within province
ย้ายมาจากจังหวัดอื่น	6,415	3,247	3,168	4,158	2,041	2,117	2,258	1,206	1,051	Migrated from other province
ย้ายมาจากต่างประเทศ	208	99	108	141	73	68	66	26	40	Migrated from aboard
ไม่ทราบว่าย้ายมาจากไหน	1,855	938	916	930	479	451	925	459	466	Migrated from unknown
ไม่ทราบว่าย้ายถิ่นหรือไม่	-	-	-	-	-	-	-	-	-	Unknown
ผู้ที่ไม่อาศัยอยู่ในจังหวัดที่เกิดใน พ.ศ. 2553	312,596	162,891	149,704	200,961	103,958	97,003	111,635	58,934	52,701	Not living in province of birth in 2010
ไม่เคยย้ายถิ่นตั้งแต่ พ.ศ. 2548	182,180	91,641	90,539	114,515	57,281	57,234	67,665	34,360	33,305	Has not migrated since 2005
ย้ายถิ่นตั้งแต่ พ.ศ. 2548	130,415	71,250	59,165	86,446	46,676	39,770	43,970	24,574	19,395	Migrated since 2005
ย้ายภายในจังหวัด	21,595	11,539	10,056	14,338	7,432	6,906	7,257	4,107	3,150	Migrated within province
ย้ายมาจากจังหวัดที่เกิด	84,574	46,383	38,191	55,331	30,106	25,225	29,243	16,277	12,965	Migrated from province of birth
ย้ายมาจากจังหวัดอื่น	24,039	13,204	10,835	16,665	9,059	7,606	7,374	4,146	3,228	Migrated from other province
ย้ายมาจากต่างประเทศ	207	124	83	111	79	32	96	45	51	Migrated from aboard
ไม่ทราบว่าย้ายมาจากไหน	-	-	-	-	-	-	-	-	-	Migrated from unknown
ไม่ทราบว่าย้ายถิ่นหรือไม่	-	-	-	-	-	-	-	-	-	Unknown
ไม่ทราบจังหวัดที่เกิด	-	-	-	-	-	-	-	-	-	Unknown province of birth
เกิดต่างประเทศ	44,516	25,473	19,043	20,124	10,719	9,404	24,393	14,753	9,639	Foreign born
ไม่ทราบ	1,078	505	573	656	310	347	422	196	226	Unknown

ตารางที่ 19 ประชากรที่ย้ายถิ่นภายใน 5 ปี จำแนกตามสถานที่อยู่ก่อนย้าย กลุ่มอายุ และเพศ

Table 19 Population who migrated within previous five years by previous place of residence, age group and sex

สถานที่อยู่ก่อนย้าย และเพศ	รวม Total	กลุ่มอายุ Age group											Previous place of residence and sex
		0 - 4	5 - 9	10 - 14	15 - 19	20 - 24	25 - 29	30 - 39	40 - 49	50 - 59	60 - 69	70 ขึ้นไป and over	
ยอดรวม	821,072	50,164	47,423	54,257	58,765	64,875	83,030	172,519	136,504	80,476	41,366	31,695	Total
ยอดรวมผู้ย้ายถิ่น	198,261	8,731	8,015	8,388	15,865	28,314	34,778	51,449	27,206	10,363	3,474	1,678	Total migrants
ส่วนร้อย	24	17	17	16	27	44	42	30	20	13	8	5	Percent
ย้ายภายในจังหวัด	48,452	2,974	2,689	2,751	3,675	5,286	7,233	12,424	7,005	2,866	971	580	Migrated within province
เขตการปกครอง	48,452	2,974	2,689	2,751	3,675	5,286	7,233	12,424	7,005	2,866	971	580	Area
จากในเขตเทศบาล	30,756	1,908	1,679	1,769	2,194	3,236	4,727	8,173	4,493	1,733	533	310	From municipal area
จากนอกเขตเทศบาล	16,385	967	921	906	1,405	1,871	2,314	3,968	2,321	1,060	412	240	From non-municipal area
ไม่ทราบเขต	1,311	99	90	77	76	178	192	283	190	72	26	29	Unknown area
อำเภอ	48,452	2,974	2,689	2,751	3,675	5,286	7,233	12,424	7,005	2,866	971	580	Amphoe
อำเภอเดียวกัน	33,635	2,211	2,022	2,017	2,425	3,242	4,722	8,599	5,046	2,150	748	454	Within amphoe
ต่างอำเภอ	14,817	763	668	734	1,250	2,044	2,511	3,825	1,958	716	223	126	Different amphoe
ไม่ทราบอำเภอ	-	-	-	-	-	-	-	-	-	-	-	-	Unknown amphoe
ย้ายมาจากจังหวัดอื่น	117,021	4,200	4,394	4,833	8,505	15,604	20,767	31,275	17,409	6,769	2,230	1,037	Migrated from other province
จากในเขตเทศบาล	45,393	1,763	1,790	2,001	2,975	5,223	8,126	12,339	6,845	2,847	985	500	From municipal area
จากนอกเขตเทศบาล	67,369	2,229	2,471	2,670	5,247	9,895	11,981	17,821	9,904	3,599	1,101	451	From non-municipal area
ไม่ทราบเขต	4,260	207	133	161	284	487	659	1,115	660	323	145	87	Unknown area
ย้ายมาจากจังหวัด	117,021	4,200	4,394	4,833	8,505	15,604	20,767	31,275	17,409	6,769	2,230	1,037	Migrated from province
กรุงเทพมหานคร	9,120	427	438	396	519	826	1,547	2,551	1,384	653	242	137	Bangkok Metropolis
กาญจนบุรี	875	42	36	36	51	133	177	218	116	36	21	9	Kanchanaburi
จันทบุรี	4,494	184	225	226	382	619	762	1,041	630	273	95	56	Chanthaburi
ฉะเชิงเทรา	1,980	82	69	91	162	207	306	475	316	142	98	33	Chachoengsao
ชลบุรี	10,917	618	539	576	699	1,017	1,771	2,837	1,706	742	274	138	Chon Buri
ชัยนาท	454	11	18	14	33	46	76	137	71	26	15	7	Chai Nat
ตราด	1,868	68	78	105	167	224	335	487	239	107	26	32	Trat
นครนายก	353	19	14	13	34	28	62	94	48	27	8	7	Nakhon Nayok

ตารางที่ 19 ประชากรที่ย้ายถิ่นภายใน 5 ปี จำแนกตามสถานที่อยู่ก่อนย้าย กลุ่มอายุ และเพศ (ต่อ)

Table 19 Population who migrated within previous five years by previous place of residence, age group and sex (Contd.)

สถานที่อยู่ก่อนย้าย และเพศ	รวม Total	กลุ่มอายุ Age group											Previous place of residence and sex
		0 - 4	5 - 9	10 - 14	15 - 19	20 - 24	25 - 29	30 - 39	40 - 49	50 - 59	60 - 69	70 ขึ้นไป and over	
นครปฐม	580	19	29	30	31	53	107	145	92	47	17	11	Nakhon Pathom
นนทบุรี	688	35	40	31	60	39	89	185	103	52	41	15	Nonthaburi
ปทุมธานี	830	36	61	30	70	84	112	246	111	49	30	1	Pathum Thani
ประจวบคีรีขันธ์	338	11	13	28	19	37	45	87	71	25	-	3	Prachuap Khiri Khan
ปราจีนบุรี	1,209	47	43	50	96	148	210	304	182	75	24	29	Prachin Buri
พระนครศรีอยุธยา	809	35	35	31	47	84	121	231	103	68	38	16	Phra Nakhon Si Ayutthaya
เพชรบุรี	333	16	4	14	41	29	66	76	58	22	6	1	Phetchaburi
ระยอง	-	-	-	-	-	-	-	-	-	-	-	-	Rayong
ราชบุรี	537	12	26	29	35	47	98	136	82	42	20	9	Ratchaburi
ลพบุรี	730	15	24	31	49	83	109	181	135	61	36	6	Lop Buri
สมุทรปราการ	2,251	121	117	144	113	152	347	642	381	124	65	46	Samut Prakarn
สมุทรสงคราม	171	1	11	11	3	17	29	47	23	19	6	5	Samut Songkhram
สมุทรสาคร	447	34	16	22	31	56	69	106	70	23	11	11	Samut Sakhon
สระแก้ว	2,504	70	82	116	303	360	453	633	317	128	33	9	Sa Kaeo
สระบุรี	828	26	55	37	56	71	122	227	158	37	24	16	Saraburi
สิงห์บุรี	220	6	12	4	8	23	30	51	36	30	11	8	Sing Buri
สุพรรณบุรี	906	39	34	46	74	88	145	246	109	73	29	22	Suphanburi
อ่างทอง	287	12	8	11	16	26	34	80	65	15	15	6	Ang Thong
กำแพงเพชร	2,028	49	72	82	158	263	315	546	369	133	27	13	Kamphaeng Phet
เชียงใหม่	1,430	41	42	55	100	193	297	388	212	91	8	6	Chiang Rai
เชียงใหม่	865	29	23	27	71	114	224	209	100	53	7	9	Chiang Mai
ตาก	1,052	34	47	27	83	180	219	265	128	57	9	5	Tak
นครสวรรค์	1,750	52	77	49	117	248	323	424	273	123	40	26	Nakhon Sawan
น่าน	650	8	21	28	25	80	133	208	115	25	5	3	Nan
พะเยา	703	19	20	21	33	103	172	184	94	35	13	10	Phayao
พิจิตร	1,029	33	43	55	66	116	134	273	184	79	32	14	Phichit

ตารางที่ 19 ประชากรที่ย้ายถิ่นภายใน 5 ปี จำแนกตามสถานที่อยู่ก่อนย้าย กลุ่มอายุ และเพศ (ต่อ)

Table 19 Population who migrated within previous five years by previous place of residence, age group and sex (Contd.)

สถานที่อยู่ก่อนย้าย และเพศ	รวม Total	กลุ่มอายุ Age group											Previous place of residence and sex
		0 - 4	5 - 9	10 - 14	15 - 19	20 - 24	25 - 29	30 - 39	40 - 49	50 - 59	60 - 69	70 ขึ้นไป and over	
พิษณุโลก	1,234	30	37	47	88	176	223	334	184	77	26	12	Phitsanulok
เพชรบูรณ์	1,925	50	69	69	161	298	322	517	252	146	32	8	Phetchabun
แพร่	747	9	29	31	33	129	146	207	113	39	12	-	Phrae
แม่ฮ่องสอน	130	4	-	-	12	23	26	48	11	4	-	2	Mae Hong Son
ลำปาง	1,385	34	34	30	63	236	292	365	219	82	22	10	Lampang
ลำพูน	237	10	3	12	20	32	39	62	40	14	5	-	Lamphun
สุโขทัย	1,603	63	36	59	105	220	279	461	245	110	22	4	Sukhothai
อุดรดิตถ์	1,017	30	32	46	57	144	171	277	179	60	18	4	Uttaradit
อุทัยธานี	519	23	21	23	30	61	89	144	69	40	9	11	Uthai Thani
กาฬสินธุ์	2,095	50	61	63	154	344	388	510	369	127	18	10	Kalasin
ขอนแก่น	4,792	115	156	169	323	698	961	1,309	702	255	86	19	Khon kaen
ชัยภูมิ	2,735	85	73	114	207	390	516	732	430	124	48	17	Chaiyaphum
นครพนม	1,500	44	42	49	94	186	263	502	226	75	19	-	Nakhon phanom
นครราชสีมา	5,025	155	178	249	352	653	863	1,431	746	260	96	43	Nakhon Ratchasima
บุรีรัมย์	3,897	126	138	166	360	574	718	1,032	521	195	49	19	Buri Ram
มหาสารคาม	1,675	53	53	45	85	277	397	455	215	77	17	2	Maha Sarakham
มุกดาหาร	542	19	20	16	66	106	115	133	55	8	3	2	Mukdahan
ยโสธร	1,015	22	40	33	73	125	166	319	156	60	17	3	Yasothon
ร้อยเอ็ด	2,470	76	74	89	152	309	440	698	383	178	53	19	Roi Et
เลย	1,599	51	33	53	127	278	332	418	229	53	22	5	Loei
ศรีสะเกษ	3,894	136	141	134	373	612	708	1,018	531	159	55	28	Si Sa Ket
สกลนคร	2,484	65	70	72	195	444	478	671	354	114	17	4	Sakon Nakhon
สุรินทร์	3,459	105	91	121	265	495	697	971	494	167	41	13	Surin
หนองคาย	2,581	80	90	84	215	399	476	702	424	88	18	5	Nong Khai
อุดรธานี	5,360	173	143	181	442	863	911	1,392	852	335	46	23	Udon Thani
อุบลราชธานี	3,958	115	142	149	351	689	694	1,079	507	172	48	12	Ubon Ratchathani

ตารางที่ 19 ประชากรที่ย้ายถิ่นภายใน 5 ปี จำแนกตามสถานที่อยู่ก่อนย้าย กลุ่มอายุ และเพศ (ต่อ)

Table 19 Population who migrated within previous five years by previous place of residence, age group and sex (Contd.)

สถานที่อยู่ก่อนย้าย และเพศ	รวม Total	กลุ่มอายุ Age group											Previous place of residence and sex
		0 - 4	5 - 9	10 - 14	15 - 19	20 - 24	25 - 29	30 - 39	40 - 49	50 - 59	60 - 69	70 ขึ้นไป and over	
หนองบัวลำภู	2,090	92	71	95	150	303	337	609	342	76	13	4	Nong Bua Lamphu
อำนาจเจริญ	466	14	10	15	32	97	107	125	53	11	-	1	Amnat Charoen
กระบี่	164	8	9	14	5	28	17	45	22	11	4	1	Krabi
ชุมพร	288	7	16	11	9	30	83	73	36	8	13	2	Chumphon
ตรัง	208	12	11	11	14	34	27	52	22	14	7	3	Trang
นครศรีธรรมราช	731	34	23	27	38	102	149	177	90	49	31	11	Nakhon Si Thammarat
นราธิวาส	160	5	1	3	2	105	14	14	11	3	1	-	Narathiwat
ปัตตานี	217	7	5	6	20	77	28	38	18	16	2	-	Pattani
พังงา	92	2	-	5	12	8	7	35	19	-	4	-	Phangnga
พัทลุง	170	-	6	6	5	42	31	46	24	6	4	-	Phatthalung
ภูเก็ต	145	10	11	13	7	9	14	46	25	8	1	1	Phuket
ยะลา	154	7	7	9	2	58	9	30	15	11	7	-	Yala
ระนอง	126	2	8	12	8	14	16	22	35	4	3	2	Ranong
สงขลา	500	15	27	18	23	84	119	119	55	26	4	12	Songkhla
สตูล	45	-	-	2	-	21	9	7	4	-	2	-	Satun
สุราษฎร์ธานี	352	12	19	21	23	42	54	94	54	18	11	2	Surat Thani
ไม่ทราบจังหวัด	-	-	-	-	-	-	-	-	-	-	-	-	Unknown province
<b>ย้ายมาจากต่างประเทศ</b>	<b>30,417</b>	<b>749</b>	<b>659</b>	<b>612</b>	<b>3,532</b>	<b>7,194</b>	<b>6,573</b>	<b>7,482</b>	<b>2,682</b>	<b>659</b>	<b>240</b>	<b>35</b>	<b>Migrated from foreign country</b>
ทวีปเอเชีย	29,615	706	632	604	3,515	7,150	6,481	7,367	2,526	554	79	1	Asia
ทวีปอเมริกา	124	6	4	3	4	5	23	8	13	11	42	6	America
ทวีปยุโรป	478	22	16	2	3	4	29	74	114	82	105	28	Europe
ทวีปออสเตรเลีย/แปซิฟิก	47	-	-	-	-	-	6	1	15	11	14	-	Australia/Pacific
ทวีปแอฟริกา	65	11	4	-	7	13	18	10	3	-	-	-	Africa
อื่น ๆ	88	4	4	4	4	23	16	22	11	-	-	-	Others
ไม่ทราบประเทศ	-	-	-	-	-	-	-	-	-	-	-	-	Unknown country
ไม่ทราบ	2,371	809	273	192	153	230	205	269	110	69	33	27	Unknown

ตารางที่ 19 ประชากรที่ย้ายถิ่นภายใน 5 ปี จำแนกตามสถานที่อยู่ก่อนย้าย กลุ่มอายุ และเพศ (ต่อ)

Table 19 Population who migrated within previous five years by previous place of residence, age group and sex (Contd.)

สถานที่อยู่ก่อนย้าย และเพศ	รวม Total	กลุ่มอายุ Age group											Previous place of residence and sex
		0 - 4	5 - 9	10 - 14	15 - 19	20 - 24	25 - 29	30 - 39	40 - 49	50 - 59	60 - 69	70 ขึ้นไป and over	
ชาย	417,356	26,067	24,651	27,837	30,321	33,968	43,132	90,415	68,685	39,229	19,580	13,470	Male
ยอดรวมผู้ย้ายถิ่น	108,879	4,491	4,175	4,420	8,343	15,527	19,238	29,107	15,323	5,799	1,761	695	Total migrants
ส่วนร้อยละ	26	17	17	16	28	46	45	32	22	15	9	5	Percent
ย้ายภายในจังหวัด	26,059	1,516	1,401	1,401	1,918	2,964	3,950	6,965	3,753	1,476	470	245	Migrated within province
เขตการปกครอง	26,059	1,516	1,401	1,401	1,918	2,964	3,950	6,965	3,753	1,476	470	245	Area
จากในเขตเทศบาล	16,560	974	835	891	1,201	1,799	2,576	4,614	2,416	869	255	130	From municipal area
จากนอกเขตเทศบาล	8,793	496	516	465	684	1,071	1,266	2,186	1,237	568	203	100	From non-municipal area
ไม่ทราบเขต	707	47	49	45	33	93	109	165	99	40	12	14	Unknown area
อำเภอ	26,059	1,516	1,401	1,401	1,918	2,964	3,950	6,965	3,753	1,476	470	245	Amphoe
อำเภอเดียวกัน	17,356	1,131	1,064	1,009	1,152	1,684	2,383	4,618	2,648	1,123	341	203	Within amphoe
ต่างอำเภอ	8,703	385	337	392	767	1,280	1,567	2,347	1,104	353	129	42	Different amphoe
ไม่ทราบอำเภอ	-	-	-	-	-	-	-	-	-	-	-	-	Unknown amphoe
ย้ายมาจากจังหวัดอื่น	64,116	2,168	2,346	2,597	4,568	8,354	11,257	17,646	9,867	3,833	1,067	412	Migrated from other province
จากในเขตเทศบาล	24,788	932	972	1,089	1,660	2,686	4,353	6,919	3,906	1,589	480	204	From municipal area
จากนอกเขตเทศบาล	37,010	1,123	1,303	1,412	2,737	5,442	6,537	10,116	5,589	2,062	523	166	From non-municipal area
ไม่ทราบเขต	2,317	114	71	97	171	226	368	611	372	182	64	42	Unknown area
ย้ายมาจากจังหวัด	64,116	2,168	2,346	2,597	4,568	8,354	11,257	17,646	9,867	3,833	1,067	412	Migrated from province
กรุงเทพมหานคร	4,939	220	218	231	263	417	836	1,439	758	369	128	61	Bangkok Metropolis
กาญจนบุรี	442	21	25	15	20	44	102	121	66	20	9	1	Kanchanaburi
จันทบุรี	2,353	97	98	119	212	320	376	576	339	140	52	26	Chanthaburi
ฉะเชิงเทรา	1,095	47	43	39	91	117	161	280	189	69	50	10	Chachoengsao
ชลบุรี	5,956	311	296	315	351	504	966	1,628	994	407	132	52	Chon Buri
ชัยนาท	238	5	11	8	15	25	38	72	41	13	7	4	Chai Nat
ตราด	1,004	38	52	73	91	116	162	253	127	64	15	12	Trat
นครนายก	184	10	7	7	18	11	31	56	23	17	4	2	Nakhon Nayok



ตารางที่ 19 ประชากรที่ย้ายถิ่นภายใน 5 ปี จำแนกตามสถานที่อยู่ก่อนย้าย กลุ่มอายุ และเพศ (ต่อ)

Table 19 Population who migrated within previous five years by previous place of residence, age group and sex (Contd.)

สถานที่อยู่ก่อนย้าย และเพศ	รวม Total	กลุ่มอายุ Age group											Previous place of residence and sex
		0 - 4	5 - 9	10 - 14	15 - 19	20 - 24	25 - 29	30 - 39	40 - 49	50 - 59	60 - 69	70 ขึ้นไป and over	
นครปฐม	308	12	15	15	20	25	66	78	39	28	6	5	Nakhon Pathom
นนทบุรี	368	20	17	14	41	18	42	105	56	31	16	7	Nonthaburi
ปทุมธานี	435	12	31	18	47	41	61	122	55	30	18	-	Pathum Thani
ประจวบคีรีขันธ์	187	4	9	21	9	19	27	44	39	16	-	-	Prachuap Khiri Khan
ปราจีนบุรี	669	22	23	30	41	86	118	175	112	40	10	12	Prachin Buri
พระนครศรีอยุธยา	424	20	14	15	27	50	55	132	47	39	20	6	Phra Nakhon Si Ayutthaya
เพชรบุรี	166	6	4	6	27	11	27	39	32	13	1	-	Phetchaburi
ระยอง	-	-	-	-	-	-	-	-	-	-	-	-	Rayong
ราชบุรี	293	2	15	16	20	19	60	78	42	25	9	6	Ratchaburi
ลพบุรี	398	10	14	13	25	45	55	112	69	32	21	2	Lop Buri
สมุทรปราการ	1,304	80	65	94	74	83	168	386	238	70	30	18	Samut Prakarn
สมุทรสงคราม	97	1	8	5	-	12	17	26	14	13	-	1	Samut Songkhram
สมุทรสาคร	235	16	9	17	17	28	33	51	45	12	4	4	Samut Sakhon
สระแก้ว	1,437	30	53	77	208	202	236	357	175	76	21	2	Sa Kaeo
สระบุรี	447	18	28	16	23	34	64	135	86	20	17	7	Saraburi
สิงห์บุรี	121	5	4	2	2	3	21	34	27	11	8	5	Sing Buri
สุพรรณบุรี	463	18	15	23	31	47	63	143	65	39	12	7	Suphanburi
อ่างทอง	154	9	4	9	6	8	16	42	37	13	8	2	Ang Thong
กำแพงเพชร	1,024	16	38	29	79	122	153	306	190	77	11	3	Kamphaeng Phet
เชียงใหม่	699	24	26	32	53	85	139	191	105	40	2	2	Chiang Rai
เชียงใหม่	443	15	10	16	33	64	107	101	65	24	4	3	Chiang Mai
ตาก	631	20	26	19	50	98	134	166	77	34	3	5	Tak
นครสวรรค์	951	17	40	24	65	136	197	250	133	51	24	15	Nakhon Sawan
น่าน	375	5	15	13	16	39	79	111	75	20	1	2	Nan
พะเยา	349	8	10	12	13	51	87	98	41	16	7	6	Phayao
พิจิตร	547	21	18	29	32	57	77	142	112	43	13	4	Phichit

ตารางที่ 19 ประชากรที่ย้ายถิ่นภายใน 5 ปี จำแนกตามสถานที่อยู่ก่อนย้าย กลุ่มอายุ และเพศ (ต่อ)

Table 19 Population who migrated within previous five years by previous place of residence, age group and sex (Contd.)

สถานที่อยู่ก่อนย้าย และเพศ	รวม Total	กลุ่มอายุ Age group											Previous place of residence and sex
		0 - 4	5 - 9	10 - 14	15 - 19	20 - 24	25 - 29	30 - 39	40 - 49	50 - 59	60 - 69	70 ขึ้นไป and over	
พิษณุโลก	665	17	21	21	44	92	124	179	111	39	12	4	Phitsanulok
เพชรบูรณ์	1,046	15	37	36	95	167	165	287	147	86	10	2	Phetchabun
แพร่	445	5	19	19	18	74	89	119	78	21	5	-	Phrae
แม่ฮ่องสอน	67	-	-	-	5	11	16	28	4	3	-	-	Mae Hong Son
ลำปาง	850	24	20	21	38	151	181	222	137	47	9	1	Lampang
ลำพูน	124	3	3	5	15	17	24	32	18	5	2	-	Lamphun
สุโขทัย	880	34	24	29	59	111	146	258	144	64	11	-	Sukhothai
อุดรดิตต์	566	17	14	21	32	77	98	155	109	33	8	2	Uttaradit
อุทัยธานี	255	10	9	9	18	37	41	62	42	20	5	3	Uthai Thani
กาฬสินธุ์	1,119	22	31	25	70	175	221	268	216	78	7	6	Kalasin
ขอนแก่น	2,663	56	77	89	191	378	517	745	409	157	38	4	Khon kaen
ชัยภูมิ	1,487	36	37	50	106	185	301	442	236	67	24	3	Chaiyaphum
นครพนม	847	8	25	23	59	100	161	285	129	51	6	-	Nakhon phanom
นครราชสีมา	2,673	85	104	123	182	331	472	763	410	145	41	19	Nakhon Ratchasima
บุรีรัมย์	2,161	61	77	92	200	290	403	601	300	106	21	9	Buri Ram
มหาสารคาม	940	26	28	22	45	146	210	281	130	44	10	-	Maha Sarakham
มุกดาหาร	266	7	11	8	29	54	57	61	30	6	1	2	Mukdahan
ยโสธร	554	11	22	19	43	69	81	175	85	41	8	-	Yasothon
ร้อยเอ็ด	1,328	36	45	53	78	170	210	398	205	103	22	10	Roi Et
เลย	907	26	23	28	51	152	189	250	143	30	8	5	Loei
ศรีสะเกษ	2,163	78	73	73	199	304	440	573	293	91	26	13	Si Sa Ket
สกลนคร	1,384	35	48	35	100	238	257	390	201	71	9	-	Sakon Nakhon
สุรินทร์	1,938	51	40	70	164	261	376	560	287	108	15	7	Surin
หนองคาย	1,379	46	50	48	119	190	240	396	223	58	6	4	Nong Khai
อุดรธานี	2,931	101	75	87	218	447	487	769	492	223	22	11	Udon Thani
อุบลราชธานี	2,292	67	70	85	181	412	410	632	310	97	26	4	Ubon Ratchathani

ตารางที่ 19 ประชากรที่ย้ายถิ่นภายใน 5 ปี จำแนกตามสถานที่อยู่ก่อนย้าย กลุ่มอายุ และเพศ (ต่อ)

Table 19 Population who migrated within previous five years by previous place of residence, age group and sex (Contd.)

สถานที่อยู่ก่อนย้าย และเพศ	รวม Total	กลุ่มอายุ Age group											Previous place of residence and sex
		0 - 4	5 - 9	10 - 14	15 - 19	20 - 24	25 - 29	30 - 39	40 - 49	50 - 59	60 - 69	70 ขึ้นไป and over	
หนองบัวลำภู	1,162	55	43	47	81	174	167	348	195	44	8	-	Nong Bua Lamphu
อำนาจเจริญ	245	8	4	6	20	53	54	61	32	7	-	-	Amnat Charoen
กระบี่	105	7	2	10	4	26	10	26	10	8	1	-	Krabi
ชุมพร	158	4	6	6	3	19	53	45	15	4	4	2	Chumphon
ตรัง	140	8	6	4	9	31	20	33	13	9	5	2	Trang
นครศรีธรรมราช	439	20	12	15	19	77	92	115	52	21	12	3	Nakhon Si Thammarat
นราธิวาส	134	2	-	1	2	99	11	9	7	3	-	-	Narathiwat
ปัตตานี	149	5	4	2	18	73	18	14	9	4	2	-	Pattani
พังงา	50	2	-	5	-	7	5	18	12	-	2	-	Phangnga
พัทลุง	97	-	2	5	3	32	19	20	12	4	2	-	Phatthalung
ภูเก็ต	76	6	2	12	2	7	4	27	12	5	-	-	Phuket
ยะลา	104	5	2	4	2	54	3	20	6	4	4	-	Yala
ระนอง	59	-	1	6	3	7	8	10	20	3	1	-	Ranong
สงขลา	311	6	16	9	14	70	74	75	32	10	1	5	Songkhla
สตูล	37	-	-	2	-	20	6	6	2	-	2	-	Satun
สุราษฎร์ธานี	184	6	11	9	10	29	28	41	39	6	7	-	Surat Thani
ไม่ทราบจังหวัด	-	-	-	-	-	-	-	-	-	-	-	-	Unknown province
<b>ย้ายมาจากต่างประเทศ</b>	<b>17,492</b>	<b>386</b>	<b>310</b>	<b>312</b>	<b>1,783</b>	<b>4,071</b>	<b>3,916</b>	<b>4,367</b>	<b>1,649</b>	<b>465</b>	<b>206</b>	<b>29</b>	<b>Migrated from foreign country</b>
ทวีปเอเชีย	16,872	366	299	308	1,780	4,036	3,845	4,294	1,520	372	53	1	Asia
ทวีปอเมริกา	104	2	4	-	-	5	18	8	13	10	39	6	America
ทวีปยุโรป	384	11	4	-	-	4	24	55	92	72	100	22	Europe
ทวีปออสเตรเลีย/แปซิฟิก	46	-	-	-	-	-	6	-	15	11	14	-	Australia/Pacific
ทวีปแอฟริกา	36	4	-	-	4	4	15	10	1	-	-	-	Africa
อื่น ๆ	50	4	4	4	-	23	9	-	7	-	-	-	Others
ไม่ทราบประเทศ	-	-	-	-	-	-	-	-	-	-	-	-	Unknown country
ไม่ทราบ	1,213	421	119	109	73	139	114	130	54	25	19	10	Unknown

ตารางที่ 19 ประชากรที่ย้ายถิ่นภายใน 5 ปี จำแนกตามสถานที่อยู่ก่อนย้าย กลุ่มอายุ และเพศ (ต่อ)

Table 19 Population who migrated within previous five years by previous place of residence, age group and sex (Contd.)

สถานที่อยู่ก่อนย้าย และเพศ	รวม Total	กลุ่มอายุ Age group											Previous place of residence and sex
		0 - 4	5 - 9	10 - 14	15 - 19	20 - 24	25 - 29	30 - 39	40 - 49	50 - 59	60 - 69	70 ขึ้นไป and over	
หญิง	403,717	24,096	22,772	26,420	28,444	30,906	39,898	82,104	67,818	41,246	21,787	18,224	Female
ยอดรวมผู้ย้ายถิ่น	89,382	4,240	3,839	3,968	7,523	12,787	15,541	22,342	11,883	4,564	1,713	983	Total migrants
ส่วนร้อย	22	18	17	15	26	41	39	27	18	11	8	5	Percent
ย้ายภายในจังหวัด	22,393	1,458	1,289	1,350	1,757	2,322	3,283	5,459	3,252	1,389	500	335	Migrated within province
เขตการปกครอง	22,393	1,458	1,289	1,350	1,757	2,322	3,283	5,459	3,252	1,389	500	335	Area
จากในเขตเทศบาล	14,196	935	844	878	993	1,437	2,151	3,559	2,077	864	278	180	From municipal area
จากนอกเขตเทศบาล	7,592	471	404	441	721	800	1,048	1,783	1,084	493	209	140	From non-municipal area
ไม่ทราบเขต	604	52	40	31	43	85	84	118	91	33	14	15	Unknown area
อำเภอ	22,393	1,458	1,289	1,350	1,757	2,322	3,283	5,459	3,252	1,389	500	335	Amphoe
อำเภอเดียวกัน	16,278	1,079	958	1,008	1,274	1,558	2,339	3,981	2,398	1,026	407	251	Within amphoe
ต่างอำเภอ	6,114	378	331	342	483	764	944	1,479	854	363	94	83	Different amphoe
ไม่ทราบอำเภอ	-	-	-	-	-	-	-	-	-	-	-	-	Unknown amphoe
ย้ายมาจากจังหวัดอื่น	52,906	2,032	2,048	2,235	3,937	7,250	9,509	13,629	7,541	2,936	1,164	625	Migrated from other province
จากในเขตเทศบาล	20,605	831	818	913	1,315	2,537	3,774	5,420	2,939	1,258	505	296	From municipal area
จากนอกเขตเทศบาล	30,359	1,107	1,168	1,258	2,509	4,453	5,445	7,705	4,314	1,538	578	285	From non-municipal area
ไม่ทราบเขต	1,942	94	62	65	113	260	291	504	288	141	81	45	Unknown area
ย้ายมาจากจังหวัด	52,906	2,032	2,048	2,235	3,937	7,250	9,509	13,629	7,541	2,936	1,164	625	Migrated from province
กรุงเทพมหานคร	4,181	207	220	166	256	409	712	1,112	627	284	115	75	Bangkok Metropolis
กาญจนบุรี	433	21	11	21	32	90	75	97	50	16	13	8	Kanchanaburi
จันทบุรี	2,141	87	127	107	171	299	387	466	291	133	43	30	Chanthaburi
ฉะเชิงเทรา	885	34	26	52	71	90	144	195	128	73	49	23	Chachoengsao
ชลบุรี	4,961	307	243	261	348	513	805	1,209	711	335	142	86	Chon Buri
ชัยนาท	216	6	7	5	19	21	38	64	31	14	8	3	Chai Nat
ตราด	865	31	26	32	75	109	173	233	112	43	11	20	Trat
นครนายก	169	9	7	6	16	18	31	38	25	10	4	5	Nakhon Nayok

ตารางที่ 19 ประชากรที่ย้ายถิ่นภายใน 5 ปี จำแนกตามสถานที่อยู่ก่อนย้าย กลุ่มอายุ และเพศ (ต่อ)

Table 19 Population who migrated within previous five years by previous place of residence, age group and sex (Contd.)

สถานที่อยู่ก่อนย้าย และเพศ	รวม Total	กลุ่มอายุ Age group											Previous place of residence and sex
		0 - 4	5 - 9	10 - 14	15 - 19	20 - 24	25 - 29	30 - 39	40 - 49	50 - 59	60 - 69	70 ขึ้นไป and over	
นครปฐม	272	7	14	14	11	29	41	67	53	19	11	6	Nakhon Pathom
นนทบุรี	320	15	23	17	19	20	47	80	46	21	25	8	Nonthaburi
ปทุมธานี	395	24	30	13	24	42	50	123	56	19	11	1	Pathum Thani
ประจวบคีรีขันธ์	151	7	4	7	10	18	18	43	32	9	-	3	Prachuap Khiri Khan
ปราจีนบุรี	539	25	19	21	55	62	92	130	70	35	14	17	Prachin Buri
พระนครศรีอยุธยา	385	15	21	16	20	34	67	99	56	29	17	10	Phra Nakhon Si Ayutthaya
เพชรบุรี	167	11	-	7	14	19	39	37	27	8	5	1	Phetchaburi
ระยอง	-	-	-	-	-	-	-	-	-	-	-	-	Rayong
ราชบุรี	244	9	11	13	15	27	38	59	40	17	11	3	Ratchaburi
ลพบุรี	332	5	10	19	24	38	54	68	66	29	15	4	Lop Buri
สมุทรปราการ	947	41	52	50	39	70	178	256	144	54	35	29	Samut Prakarn
สมุทรสงคราม	74	-	4	6	3	4	12	21	10	6	6	3	Samut Songkhram
สมุทรสาคร	212	18	7	5	14	28	35	55	25	12	7	7	Samut Sakhon
สระแก้ว	1,067	40	29	40	95	158	217	276	141	52	12	7	Sa Kaeo
สระบุรี	381	9	27	21	33	37	58	92	72	16	7	9	Saraburi
สิงห์บุรี	99	1	8	3	6	20	8	18	9	19	4	4	Sing Buri
สุพรรณบุรี	442	21	20	24	43	41	81	103	44	34	17	15	Suphanburi
อ่างทอง	133	3	4	2	10	18	18	38	27	2	7	4	Ang Thong
กำแพงเพชร	1,003	33	34	53	79	141	162	240	180	56	16	11	Kamphaeng Phet
เชียงใหม่	731	17	16	23	47	107	157	197	106	51	6	4	Chiang Rai
เชียงใหม่	422	14	13	11	38	50	117	107	35	29	3	6	Chiang Mai
ตาก	420	14	21	8	33	82	85	99	51	23	6	-	Tak
นครสวรรค์	799	35	37	25	52	112	126	174	141	71	16	11	Nakhon Sawan
น่าน	275	3	5	15	9	41	54	96	40	5	4	1	Nan
พะเยา	354	11	10	8	20	52	85	86	53	19	6	4	Phayao
พิจิตร	482	12	25	26	34	60	58	130	72	36	19	10	Phichit

ตารางที่ 19 ประชากรที่ย้ายถิ่นภายใน 5 ปี จำแนกตามสถานที่อยู่ก่อนย้าย กลุ่มอายุ และเพศ (ต่อ)

Table 19 Population who migrated within previous five years by previous place of residence, age group and sex (Contd.)

สถานที่อยู่ก่อนย้าย และเพศ	รวม Total	กลุ่มอายุ Age group											Previous place of residence and sex
		0 - 4	5 - 9	10 - 14	15 - 19	20 - 24	25 - 29	30 - 39	40 - 49	50 - 59	60 - 69	70 ขึ้นไป and over	
พิษณุโลก	569	13	16	26	44	84	98	155	73	37	14	8	Phitsanulok
เพชรบูรณ์	879	35	32	33	66	131	158	230	105	60	22	7	Phetchabun
แพร่	303	4	9	12	16	55	57	88	35	18	7	-	Phrae
แม่ฮ่องสอน	63	4	-	-	7	12	11	20	7	1	-	2	Mae Hong Son
ลำปาง	534	10	14	9	25	85	111	143	82	34	14	9	Lampang
ลำพูน	113	6	-	7	5	15	15	30	23	9	3	-	Lamphun
สุโขทัย	724	30	12	30	47	109	132	203	101	45	12	4	Sukhothai
อุดรดิตถ์	451	13	18	25	25	67	73	122	70	27	10	2	Uttaradit
อุทัยธานี	264	14	12	14	12	25	48	82	27	20	4	8	Uthai Thani
กาฬสินธุ์	975	28	30	37	84	168	167	242	152	49	11	5	Kalasin
ขอนแก่น	2,129	59	79	79	132	319	444	564	292	98	48	15	Khon kaen
ชัยภูมิ	1,248	48	36	64	100	205	215	290	194	58	24	14	Chaiyaphum
นครพนม	653	36	17	26	35	86	102	217	97	24	14	-	Nakhon phanom
นครราชสีมา	2,352	70	74	127	171	322	390	668	336	115	55	25	Nakhon Ratchasima
บุรีรัมย์	1,736	65	61	73	160	284	315	431	221	89	28	10	Buri Ram
มหาสารคาม	735	27	26	23	39	131	188	174	85	33	8	2	Maha Sarakham
มุกดาหาร	276	12	10	8	36	52	59	72	25	2	2	-	Mukdahan
ยโสธร	462	11	18	14	29	57	86	144	71	19	9	3	Yasothon
ร้อยเอ็ด	1,143	40	29	36	74	139	231	301	178	76	31	9	Roi Et
เลย	692	25	10	25	76	126	142	167	85	23	14	-	Loei
ศรีสะเกษ	1,732	58	68	61	174	308	268	445	238	69	29	15	Si Sa Ket
สกลนคร	1,101	30	22	38	96	206	221	281	153	43	8	4	Sakon Nakhon
สุรินทร์	1,522	54	51	51	102	234	321	411	207	59	26	6	Surin
หนองคาย	1,202	35	40	36	96	209	236	307	201	30	12	1	Nong Khai
อุดรธานี	2,430	72	67	94	224	417	424	623	360	112	24	12	Udon Thani
อุบลราชธานี	1,666	48	72	65	171	277	284	447	197	75	22	8	Ubon Ratchathani

ตารางที่ 19 ประชากรที่ย้ายถิ่นภายใน 5 ปี จำแนกตามสถานที่อยู่ก่อนย้าย กลุ่มอายุ และเพศ (ต่อ)

Table 19 Population who migrated within previous five years by previous place of residence, age group and sex (Contd.)

สถานที่อยู่ก่อนย้าย และเพศ	รวม Total	กลุ่มอายุ Age group											Previous place of residence and sex
		0 - 4	5 - 9	10 - 14	15 - 19	20 - 24	25 - 29	30 - 39	40 - 49	50 - 59	60 - 69	70 ขึ้นไป and over	
หนองบัวลำภู	928	37	28	48	69	129	170	261	146	31	4	4	Nong Bua Lamphu
อำนาจเจริญ	222	6	7	9	12	43	54	64	21	5	-	1	Amnat Charoen
กระบี่	59	1	7	4	1	1	6	19	12	3	3	1	Krabi
ชุมพร	130	4	10	6	7	11	30	28	21	4	10	-	Chumphon
ตรัง	68	4	5	7	5	3	7	19	9	6	2	2	Trang
นครศรีธรรมราช	292	13	11	13	19	25	57	62	38	28	19	8	Nakhon Si Thammarat
นราธิวาส	26	3	1	2	-	5	4	5	4	-	1	-	Narathiwat
ปัตตานี	68	2	2	4	2	4	10	24	9	12	-	-	Pattani
พังงา	42	-	-	-	12	2	2	17	7	-	2	-	Phangnga
พัทลุง	73	-	4	2	2	10	12	26	12	3	1	-	Phatthalung
ภูเก็ต	69	5	9	1	5	2	10	19	12	3	1	1	Phuket
ยะลา	50	2	5	5	-	4	6	10	9	8	3	-	Yala
ระนอง	66	2	6	6	6	7	8	12	15	2	1	2	Ranong
สงขลา	189	9	11	9	9	14	46	44	23	16	3	7	Songkhla
สตูล	8	-	-	-	-	2	4	1	2	-	-	-	Satun
สุราษฎร์ธานี	168	7	9	13	13	13	27	54	15	12	4	2	Surat Thani
ไม่ทราบจังหวัด	-	-	-	-	-	-	-	-	-	-	-	-	Unknown province
<b>ย้ายมาจากต่างประเทศ</b>	<b>12,925</b>	<b>363</b>	<b>349</b>	<b>300</b>	<b>1,749</b>	<b>3,124</b>	<b>2,658</b>	<b>3,116</b>	<b>1,033</b>	<b>194</b>	<b>34</b>	<b>6</b>	<b>Migrated from foreign country</b>
ทวีปเอเชีย	12,742	340	333	296	1,735	3,114	2,636	3,073	1,007	183	26	-	Asia
ทวีปอเมริกา	21	5	-	3	4	-	5	-	-	1	4	-	America
ทวีปยุโรป	94	11	12	2	3	-	5	19	22	10	5	6	Europe
ทวีปออสเตรเลีย/แปซิฟิก	1	-	-	-	-	-	-	1	-	-	-	-	Australia/Pacific
ทวีปแอฟริกา	29	7	4	-	4	10	4	-	1	-	-	-	Africa
อื่น ๆ	38	-	-	-	4	-	8	22	4	-	-	-	Others
ไม่ทราบประเทศ	-	-	-	-	-	-	-	-	-	-	-	-	Unknown country
<b>ไม่ทราบ</b>	<b>1,159</b>	<b>389</b>	<b>153</b>	<b>83</b>	<b>81</b>	<b>91</b>	<b>91</b>	<b>138</b>	<b>56</b>	<b>44</b>	<b>15</b>	<b>17</b>	<b>Unknown</b>

ตารางที่ 20 ประชากรที่ย้ายถิ่นภายใน 5 ปี จำแนกตามเหตุผลของการย้ายถิ่น เพศ และเขตการปกครอง

Table 20 Population who migrated within previous five years by reasons for moving, sex and area

เหตุผลของการย้ายถิ่น	ประชากร Population			ในเขตเทศบาล Municipal area			นอกเขตเทศบาล Non-municipal area			Reasons for moving
	รวม	ชาย	หญิง	รวม	ชาย	หญิง	รวม	ชาย	หญิง	
	Total	Male	Female	Total	Male	Female	Total	Male	Female	
ยอดรวม	198,261	108,879	89,382	119,997	63,847	56,150	78,264	45,032	33,232	Total
หางานทำ	93,039	55,125	37,914	54,626	32,480	22,146	38,413	22,645	15,768	To look for work
หน้าที่การงาน	21,143	13,739	7,404	13,358	8,401	4,957	7,784	5,338	2,447	Job assignment
เพื่อการศึกษา	3,489	1,833	1,655	2,369	1,230	1,140	1,119	604	516	To study
ติดตามบุคคลในครัวเรือน	36,061	13,234	22,827	23,808	8,237	15,571	12,254	4,997	7,256	Following persons in household
กลับภูมิลำเนา	625	289	336	263	128	135	363	161	202	To return home
ย้ายที่อยู่อาศัย	28,505	14,219	14,286	19,194	9,461	9,732	9,312	4,758	4,554	Change residence
ย้ายเข้าครัวเรือนสถาบัน	7,914	6,352	1,563	2,065	1,584	481	5,849	4,768	1,081	Change to institution household
อื่น ๆ	526	301	225	308	165	143	218	136	81	Others
ไม่ทราบ	6,959	3,787	3,172	4,007	2,162	1,845	2,952	1,625	1,327	Unknown



ตารางที่ 21 ประชากร จำแนกตามการมีชื่อในทะเบียนบ้าน เพศ และเขตการปกครอง

Table 21 Population by house-registration, sex and area

การมีชื่อในทะเบียนบ้าน	ประชากร Population			ในเขตเทศบาล Municipal area			นอกเขตเทศบาล Non-municipal area			House-registration
	รวม	ชาย	หญิง	รวม	ชาย	หญิง	รวม	ชาย	หญิง	
	Total	Male	Female	Total	Male	Female	Total	Male	Female	
ยอดรวม	821,072	417,356	403,717	445,939	224,104	221,835	375,133	193,251	181,882	Total
มีในบ้านที่อาศัยอยู่	500,314	244,331	255,983	246,446	118,706	127,741	253,868	125,625	128,242	Have in this household
มีอยู่ที่อื่น										Have in other place
จังหวัดนี้	101,032	51,513	49,518	59,828	29,354	30,474	41,204	22,159	19,045	This province
จังหวัดอื่น	173,408	95,122	78,286	118,521	64,805	53,715	54,888	30,317	24,571	Other province
ไม่มีในประเทศไทย										Do not have in Thailand
แต่มีในประเทศอื่น	44,316	25,186	19,130	19,862	10,523	9,339	24,454	14,663	9,792	but in other country
ไม่มีที่ใดเลย	1,929	1,151	778	1,240	679	561	689	471	217	Not at all
ไม่ทราบ	73	53	21	42	36	6	31	16	15	Unknown

ตารางที่ 22 ครีวเรือนส่วนบุคคล จำแนกตามกลุ่มอายุของหัวหน้าครัวเรือน เพศ และเขตการปกครอง

Table 22 Private households by age group of households head, sex and area

กลุ่มอายุ ของหัวหน้าครัวเรือน	รวม Total	เขตการปกครอง Area		Age group of households head
		ในเขตเทศบาล Municipal area	นอกเขตเทศบาล Non-municipal area	
ยอดรวม	264,009	148,090	115,919	Total
น้อยกว่า 14 ปี	67	30	37	Less than 14
14 - 19	2,625	1,575	1,050	14 - 19
20 - 24	10,758	6,344	4,414	20 - 24
25 - 29	23,776	14,678	9,098	25 - 29
30 - 34	32,223	19,663	12,561	30 - 34
35 - 39	36,625	21,773	14,851	35 - 39
40 - 44	36,746	21,633	15,113	40 - 44
45 - 49	32,154	18,318	13,836	45 - 49
50 - 54	25,820	13,840	11,981	50 - 54
55 - 59	19,492	9,857	9,634	55 - 59
60 - 64	14,048	6,888	7,160	60 - 64
65 - 69	10,632	4,919	5,713	65 - 69
70 - 74	8,445	3,891	4,554	70 - 74
75 - 79	5,715	2,520	3,195	75 - 79
80 - 84	3,171	1,433	1,739	80 - 84
85 ขึ้นไป	1,712	728	984	85 and over

ตารางที่ 22 ครีวเรือนส่วนบุคคล จำแนกตามกลุ่มอายุของหัวหน้าครัวเรือน เพศ และเขตการปกครอง (ต่อ)

Table 22 Private households by age group of households head, sex and area (Contd.)

กลุ่มอายุ ของหัวหน้าครัวเรือน	รวม Total	เขตการปกครอง Area		Age group of households head
		ในเขตเทศบาล Municipal area	นอกเขตเทศบาล Non-municipal area	
หัวหน้าครัวเรือนชาย	182,205	104,068	78,137	Male head
น้อยกว่า 14 ปี	34	10	24	Less than 14
14 - 19	1,735	1,053	682	14 - 19
20 - 24	7,555	4,497	3,058	20 - 24
25 - 29	17,376	10,871	6,505	25 - 29
30 - 34	24,371	15,185	9,186	30 - 34
35 - 39	27,215	16,523	10,692	35 - 39
40 - 44	26,343	15,847	10,496	40 - 44
45 - 49	22,189	12,854	9,335	45 - 49
50 - 54	17,316	9,377	7,938	50 - 54
55 - 59	12,532	6,318	6,213	55 - 59
60 - 64	8,830	4,211	4,619	60 - 64
65 - 69	6,453	2,845	3,608	65 - 69
70 - 74	4,917	2,178	2,740	70 - 74
75 - 79	2,974	1,294	1,681	75 - 79
80 - 84	1,602	681	921	80 - 84
85 ขึ้นไป	763	324	439	85 and over

ตารางที่ 22 ครีวเรือนส่วนบุคคล จำแนกตามกลุ่มอายุของหัวหน้าครัวเรือน เพศ และเขตการปกครอง (ต่อ)

Table 22 Private households by age group of households head, sex and area (Contd.)

กลุ่มอายุ ของหัวหน้าครัวเรือน	รวม Total	เขตการปกครอง Area		Age group of households head
		ในเขตเทศบาล Municipal area	นอกเขตเทศบาล Non-municipal area	
หัวหน้าครัวเรือนหญิง	81,804	44,022	37,783	Female head
น้อยกว่า 14 ปี	33	21	12	Less than 14
14 - 19	890	522	368	14 - 19
20 - 24	3,203	1,847	1,356	20 - 24
25 - 29	6,400	3,807	2,593	25 - 29
30 - 34	7,852	4,477	3,375	30 - 34
35 - 39	9,409	5,250	4,159	35 - 39
40 - 44	10,404	5,786	4,617	40 - 44
45 - 49	9,965	5,464	4,501	45 - 49
50 - 54	8,504	4,462	4,042	50 - 54
55 - 59	6,960	3,539	3,421	55 - 59
60 - 64	5,219	2,677	2,541	60 - 64
65 - 69	4,180	2,074	2,106	65 - 69
70 - 74	3,527	1,713	1,815	70 - 74
75 - 79	2,741	1,227	1,514	75 - 79
80 - 84	1,569	752	817	80 - 84
85 ขึ้นไป	949	404	545	85 and over

ตารางเคหะ

# สารบัญตารางสถิติ

## ตารางคะหะ

- ตารางที่ 1 คริวเรือนส่วนบุคคล จำแนกตามประเภทของที่อยู่อาศัย การครอบครองที่อยู่อาศัย และเขตการปกครอง
- ตารางที่ 2 คริวเรือนส่วนบุคคล จำแนกตามประเภทของที่อยู่อาศัย ลักษณะของที่อยู่อาศัย และเขตการปกครอง
- ตารางที่ 3 คริวเรือนส่วนบุคคล จำแนกตามการถือกรรมสิทธิ์ที่ดิน การครอบครองที่อยู่อาศัย และเขตการปกครอง
- ตารางที่ 4 คริวเรือนส่วนบุคคล จำแนกตามขนาดของครัวเรือน ประเภทของที่อยู่อาศัย และเขตการปกครอง
- ตารางที่ 5 คริวเรือนส่วนบุคคล จำแนกตามเชื้อเพลิงส่วนใหญ่ที่ใช้ในการประกอบอาหาร ประเภทของที่อยู่อาศัย และเขตการปกครอง
- ตารางที่ 6 คริวเรือนส่วนบุคคล จำแนกตามลักษณะการใช้ส้วม ประเภทของที่อยู่อาศัย และเขตการปกครอง
- ตารางที่ 7 คริวเรือนส่วนบุคคล จำแนกตามแหล่งที่มาของน้ำดื่ม และน้ำใช้ส่วนใหญ่ ประเภทของที่อยู่อาศัย และเขตการปกครอง
- ตารางที่ 8 คริวเรือนส่วนบุคคล จำแนกตามการเป็นเจ้าของเครื่องใช้ การมีอุปกรณ์เทคโนโลยี และเขตการปกครอง

ตารางที่ 1 ครัวเรือนส่วนบุคคล จำแนกตามประเภทของที่อยู่อาศัย การครอบครองที่อยู่อาศัย และเขตการปกครอง

Table 1 Private households by type of living quarters, tenure of living quarters and area

ประเภทของที่อยู่อาศัย และการครอบครองที่อยู่อาศัย	รวม Total		ในเขตเทศบาล Municipal area		นอกเขตเทศบาล Non-municipal area		Type of living quarters and tenure of living quarters
	ครัวเรือน	ร้อยละ	ครัวเรือน	ร้อยละ	ครัวเรือน	ร้อยละ	
	Households	Percent	Households	Percent	Households	Percent	
<b>ประเภทของที่อยู่อาศัย</b>	<b>264,009</b>	<b>100.0</b>	<b>148,090</b>	<b>100.0</b>	<b>115,919</b>	<b>100.0</b>	<b>Type of living quarters</b>
บ้านเดี่ยว	156,627	59.3	71,310	48.2	85,317	73.6	Detached house
ทาวน์เฮ้าส์/บ้านแฝด/ทาวน์โฮม	16,039	6.1	12,704	8.6	3,336	2.9	Town house/Duplex/Town Home
คอนโดมิเนียม/แมนชั่น	2,650	1.0	2,044	1.4	606	0.5	Condomenium/Mansion
แฟลต/อพาร์ทเมนท์/หอพัก	5,733	2.2	4,043	2.7	1,690	1.5	Flat/Apartment/Hostel
ตึกแถว/ห้องแถว/เรือนแถว	81,604	30.9	57,245	38.7	24,359	21.0	Row house/Shop house/Row room
ห้องภายในบ้าน	197	0.1	102	0.1	95	0.1	Room in house
เรือ/แพ/รถ	27	0.0	20	0.0	8	0.0	Boat/Raft/Motor vehicle
อื่น ๆ <sup>1/</sup>	1,132	0.4	623	0.4	509	0.4	Others <sup>1/</sup>
ไม่ทราบ	-	-	-	-	-	-	Unknown
<b>การครอบครองที่อยู่อาศัย</b>	<b>264,009</b>	<b>100.0</b>	<b>148,090</b>	<b>100.0</b>	<b>115,919</b>	<b>100.0</b>	<b>Tenure of living quarters</b>
เป็นเจ้าของมีการชำระเงินชำระ	35,815	13.6	24,934	16.8	10,881	9.4	Owner to pay by installment
เป็นเจ้าของไม่มีการชำระเงินชำระ	120,392	45.6	50,471	34.1	69,921	60.3	Owner not pay by installment
เช่าซื้อ	1,999	0.8	1,106	0.7	894	0.8	Hire purchaser
เช่า	83,192	31.5	58,559	39.5	24,633	21.2	Rent
อยู่โดยไม่เสียค่าเช่า เพราะเป็นส่วนหนึ่งของค่าจ้าง	8,011	3.0	4,101	2.8	3,910	3.4	Payment in kind for service
อยู่โดยไม่เสียค่าเช่าเพราะให้อยู่เปล่า	14,161	5.4	8,691	5.9	5,471	4.7	Rent free
อื่น ๆ	439	0.2	228	0.2	210	0.2	Others
ไม่ทราบ	-	-	-	-	-	-	Unknown

1/ รวมที่อยู่อาศัยในสำนักงาน

1/ Including room in office

ตารางที่ 2 ครั้วเรือนส่วนบุคคล จำแนกตามประเภทของที่อยู่อาศัย ลักษณะของที่อยู่อาศัย และเขตการปกครอง

Table 2 Private households by type of living quarters, construction materials of dwelling unit and area

ลักษณะของที่อยู่อาศัย และเขตการปกครอง	รวม Total		ประเภทของที่อยู่อาศัย Type of living quarters					Construction materials of dwelling unit and area
	ครั้วเรือน Households	ร้อยละ Percent	บ้านเดี่ยว Detached house	ทาวน์เฮ้าส์/บ้านแฝด/ทาวน์โฮม Town house/Duplex/ Town Home	คอนโดมิเนียม/แมนชั่น Condomenium/ Mansion	แฟลต/อพาร์ทเมนท์/หอพัก Flat/Apartment/ Hostel	ตึกแถว/ห้องแถว/เรือนแถว Row house/Shop house/ Row room	
ยอดรวม <sup>1/</sup>	262,653	100.0	156,627	16,039	2,650	5,733	81,604	Total <sup>1/</sup>
ตึก	209,610	79.8	112,868	16,039	2,650	5,653	72,401	Cement or brick
ไม้	19,899	7.6	16,047	-	-	31	3,821	Wood
ครึ่งตึกครึ่งไม้	31,401	12.0	25,969	-	-	50	5,382	Wood and cement or brick
ใช้วัสดุไม่ถาวรในห้องอื่น <sup>2/</sup>	433	0.2	433	-	-	-	-	Non-permanent materials <sup>2/</sup>
ใช้วัสดุใช้แล้ว <sup>3/</sup>	451	0.2	451	-	-	-	-	Reused materials <sup>3/</sup>
อื่น ๆ	859	0.3	859	-	-	-	-	Others
ไม่ทราบ	-	-	-	-	-	-	-	Unknown
ในเขตเทศบาล	147,346	100.0	71,310	12,704	2,044	4,043	57,245	Municipal area
ตึก	120,476	81.8	51,172	12,704	2,044	3,974	50,582	Cement or brick
ไม้	10,615	7.2	7,449	-	-	27	3,139	Wood
ครึ่งตึกครึ่งไม้	15,036	10.2	11,470	-	-	42	3,524	Wood and cement or brick
ใช้วัสดุไม่ถาวรในห้องอื่น <sup>2/</sup>	219	0.1	219	-	-	-	-	Non-permanent materials <sup>2/</sup>
ใช้วัสดุใช้แล้ว <sup>3/</sup>	308	0.2	308	-	-	-	-	Reused materials <sup>3/</sup>
อื่น ๆ	691	0.5	691	-	-	-	-	Others
ไม่ทราบ	-	-	-	-	-	-	-	Unknown
นอกเขตเทศบาล	115,307	100.0	85,317	3,336	606	1,690	24,359	Non-municipal area
ตึก	89,134	77.3	61,695	3,336	606	1,679	21,819	Cement or brick
ไม้	9,284	8.1	8,598	-	-	3	682	Wood
ครึ่งตึกครึ่งไม้	16,365	14.2	14,499	-	-	8	1,858	Wood and cement or brick
ใช้วัสดุไม่ถาวรในห้องอื่น <sup>2/</sup>	214	0.2	214	-	-	-	-	Non-permanent materials <sup>2/</sup>
ใช้วัสดุใช้แล้ว <sup>3/</sup>	142	0.1	142	-	-	-	-	Reused materials <sup>3/</sup>
อื่น ๆ	168	0.1	168	-	-	-	-	Others
ไม่ทราบ	-	-	-	-	-	-	-	Unknown

1/ ไม่รวมครั้วเรือนส่วนบุคคลที่มีที่อยู่อาศัยเป็นห้องภายในบ้าน ที่อยู่อาศัยในสำนักงาน และเรือ แพ รถ

2/ เช่น ไม้ไผ่ ใบจาก ฯลฯ

3/ เช่น หีบ ลัง ฯลฯ

1/ Excluding private households which residence are room in house, room in office and boat/raft/motor vehicle

2/ e.g. Bamboo and thatch

3/ e.g. Boxes and crates



ตารางที่ 3 ครั้วเรือนส่วนบุคคล จำแนกตามการถือกรรมสิทธิ์ที่ดิน การครอบครองที่อยู่อาศัย และเขตการปกครอง

Table 3 Private households by land ownership, tenure of living quarters and area

การถือกรรมสิทธิ์ที่ดิน และเขตการปกครอง	รวม Total		การครอบครองที่อยู่อาศัย Tenure of living quarters			Land ownership and area
	ครั้วเรือน Households	ร้อยละ Percent	เป็นเจ้าของมีภาระการผ่อนชำระ Owner to pay by installment	เป็นเจ้าของไม่มีภาระการผ่อนชำระ Owner not pay by installment	เช่าซื้อ Hire purchaser	
ยอดรวม	158,207	100.0	35,815	120,392	1,999	Total
เป็นเจ้าของ	145,945	92.2	31,004	114,173	769	Owner
เช่าซื้อที่ดิน	4,299	2.7	2,635	1,017	647	Hire purchaser
เช่า	3,826	2.4	1,479	1,811	536	Rent
ไม่เสียค่าเช่าที่ดิน	3,486	2.2	518	2,927	41	Rent free
อื่น ๆ	650	0.4	180	464	6	Others
ไม่ทราบ	-	-	-	-	-	Unknown
ในเขตเทศบาล	76,511	100.0	24,934	50,471	1,106	Municipal area
เป็นเจ้าของ	69,844	91.3	21,886	47,398	560	Owner
เช่าซื้อที่ดิน	2,584	3.4	1,803	451	330	Hire purchaser
เช่า	2,463	3.2	991	1,283	189	Rent
ไม่เสียค่าเช่าที่ดิน	1,419	1.9	205	1,193	21	Rent free
อื่น ๆ	201	0.3	49	146	6	Others
ไม่ทราบ	-	-	-	-	-	Unknown
นอกเขตเทศบาล	81,696	100.0	10,881	69,921	894	Non-municipal area
เป็นเจ้าของ	76,102	93.2	9,118	66,775	209	Owner
เช่าซื้อที่ดิน	1,715	2.1	832	566	317	Hire purchaser
เช่า	1,364	1.7	488	528	348	Rent
ไม่เสียค่าเช่าที่ดิน	2,066	2.5	313	1,734	20	Rent free
อื่น ๆ	449	0.6	131	318	-	Others
ไม่ทราบ	-	-	-	-	-	Unknown

ตารางที่ 4 ครัวเรือนส่วนบุคคล จำแนกตามขนาดของครัวเรือน ประเภทของที่อยู่อาศัย และเขตการปกครอง

Table 4 Private households by size of household, type of living quarters and area

ขนาดของครัวเรือน และเขตการปกครอง	รวม Total		ประเภทของที่อยู่อาศัย Type of living quarters									Household size and area
	ครัวเรือน Households	ร้อยละ Percent	บ้านเดี่ยว Detached house	ทาวน์เฮ้าส์/ บ้านแฝด/ ทาวน์โฮม Town house/ Duplex/ Town Home	คอนโด- มิเนียม/ แมนชั่น Condo- menium/ Mansion	แฟลต/ อพาร์ทเมนท์/ หอพัก Flat/ Apartment/ Hostel	ตึกแถว/ ห้องแถว/ เรือนแถว Row house/ Shop house/ Row room	ห้อง ภายในบ้าน Room in house	เรือ/ แพ/รถ Boat/ Raft/ Motor vehicle	อื่น ๆ <sup>1/</sup> Others <sup>1/</sup>	ไม่ทราบ Unknown	
<b>ยอดรวม</b>	<b>264,009</b>	<b>100.0</b>	<b>156,627</b>	<b>16,039</b>	<b>2,650</b>	<b>5,733</b>	<b>81,604</b>	<b>197</b>	<b>27</b>	<b>1,132</b>	<b>-</b>	<b>Total</b>
1 คน	49,843	18.9	20,658	2,402	2,131	3,391	20,898	39	5	321	-	1 person
2 คน	68,098	25.8	32,563	3,911	330	1,446	29,420	49	11	369	-	2 persons
3 คน	57,753	21.9	37,225	4,041	126	516	15,582	59	7	198	-	3 persons
4 คน	46,693	17.7	33,251	3,437	37	251	9,576	28	3	111	-	4 persons
5 คน	22,292	8.4	17,095	1,357	13	78	3,669	10	1	70	-	5 persons
6 คน	12,752	4.8	10,312	633	6	24	1,724	5	-	47	-	6 persons
7 คน	3,043	1.2	2,552	140	1	12	329	1	-	7	-	7 persons
8 คน	1,617	0.6	1,348	73	3	6	182	2	-	3	-	8 persons
9 คน	878	0.3	769	17	-	2	85	3	-	2	-	9 persons
10 คนขึ้นไป	1,039	0.4	853	29	3	7	140	2	-	5	-	10 persons and over
<b>ในเขตเทศบาล</b>	<b>148,090</b>	<b>100.0</b>	<b>71,310</b>	<b>12,704</b>	<b>2,044</b>	<b>4,043</b>	<b>57,245</b>	<b>102</b>	<b>20</b>	<b>623</b>	<b>-</b>	<b>Municipal area</b>
1 คน	30,115	20.3	9,691	1,891	1,688	2,086	14,552	19	4	184	-	1 person
2 คน	40,111	27.1	15,024	3,078	232	1,160	20,392	33	6	187	-	2 persons
3 คน	31,951	21.6	16,827	3,275	92	457	11,169	28	7	96	-	3 persons
4 คน	25,043	16.9	15,060	2,746	19	227	6,900	13	2	76	-	4 persons
5 คน	11,314	7.6	7,573	1,057	8	72	2,551	2	1	49	-	5 persons
6 คน	6,203	4.2	4,513	468	-	16	1,184	2	-	19	-	6 persons
7 คน	1,556	1.1	1,211	105	-	12	227	-	-	-	-	7 persons
8 คน	822	0.6	636	54	3	6	119	2	-	3	-	8 persons
9 คน	457	0.3	368	15	-	2	69	2	-	2	-	9 persons
10 คนขึ้นไป	518	0.3	407	14	2	4	83	2	-	5	-	10 persons and over

ตารางที่ 4 ครัวเรือนส่วนบุคคล จำแนกตามขนาดของครัวเรือน ประเภทของที่อยู่อาศัย และเขตการปกครอง (ต่อ)

Table 4 Private households by size of household, type of living quarters and area (Contd.)

ขนาดของครัวเรือน และเขตการปกครอง	รวม Total		ประเภทของที่อยู่อาศัย Type of living quarters									Household size and area
	ครัวเรือน Households	ร้อยละ Percent	บ้านเดี่ยว Detached house	ทาวน์เฮ้าส์/ บ้านแฝด/ ทาวน์โฮม Town house/ Duplex/ Town Home	คอนโด- มิเนียม/ แมนชั่น Condo- menium/ Mansion	แฟลต/ อพาร์ทเมนท์/ หอพัก Flat/ Apartment/ Hostel	ตึกแถว/ ห้องแถว/ เรือนแถว Row house/ Shop house/ Row room	ห้อง ภายในบ้าน Room in house	เรือ/ แพ/รถ Boat/ Raft/ Motor vehicle	อื่น ๆ <sup>1/</sup> Others <sup>1/</sup>	ไม่ทราบ Unknown	
นอกเขตเทศบาล	115,919	100.0	85,317	3,336	606	1,690	24,359	95	8	509	-	Non-municipal area
1 คน	19,728	17.0	10,967	511	442	1,305	6,346	20	1	137	-	1 person
2 คน	27,987	24.1	17,539	832	99	286	9,028	16	5	181	-	2 persons
3 คน	25,802	22.3	20,399	766	33	59	4,413	31	-	101	-	3 persons
4 คน	21,650	18.7	18,191	690	18	23	2,676	15	1	35	-	4 persons
5 คน	10,978	9.5	9,521	300	4	6	1,118	8	-	20	-	5 persons
6 คน	6,549	5.6	5,799	165	6	8	540	3	-	28	-	6 persons
7 คน	1,487	1.3	1,341	34	1	-	102	1	-	7	-	7 persons
8 คน	795	0.7	712	19	-	-	63	-	-	-	-	8 persons
9 คน	421	0.4	401	2	-	-	16	1	-	-	-	9 persons
10 คนขึ้นไป	522	0.4	446	14	1	3	57	-	-	-	-	10 persons and over

1/ รวมที่อยู่อาศัยในสำนักงาน

1/ Including room in office

ตารางที่ 5ครัวเรือนส่วนบุคคล จำแนกตามเชื้อเพลิงส่วนใหญ่ที่ใช้ในการประกอบอาหาร ประเภทของที่อยู่อาศัย และเขตการปกครอง

Table 5 Private households by major source of cooking fuel, type of living quarters and area

เชื้อเพลิงที่ใช้ในการประกอบอาหาร และเขตการปกครอง	รวม Total		ประเภทของที่อยู่อาศัย Type of living quarters									Cooking fuel and area
	ครัวเรือน Households	ร้อยละ Percent	บ้านเดี่ยว Detached house	ทาวน์เฮ้าส์/ บ้านแฝด/ ทาวน์โฮม Town house/ Duplex/ Town Home	คอนโด- มิเนียม/ แมนชั่น Condo- menium/ Mansion	อพาร์ทเมนท์/ หอพัก Apartment/Shop Hostel	แฟลต/ ห้องแถว/ เรือนแถว Flat/ Row house/ Row room	ตึกแถว/ ห้องแถว/ เรือนแถว Row house/ Row room	ห้อง ภายในบ้าน Room in house	เรือ/ แพ/รถ Boat/ Raft/ Motor vehicle	อื่น ๆ <sup>1/</sup> Others <sup>1/</sup>	
<b>ยอดรวม</b>	<b>264,009</b>	<b>100.0</b>	<b>156,627</b>	<b>16,039</b>	<b>2,650</b>	<b>5,733</b>	<b>81,604</b>	<b>197</b>	<b>27</b>	<b>1,132</b>	<b>-</b>	<b>Total</b>
ก๊าซ	242,273	91.8	150,682	14,907	1,619	3,377	70,816	157	12	703	-	Gas
ถ่าน/ฟืน/เศษไม้	4,749	1.8	2,768	68	-	-	1,774	7	2	130	-	Charcoal/Wood/Scrab wood
ไฟฟ้า	9,389	3.6	1,862	608	476	668	5,524	14	11	226	-	Electricity
น้ำมันก๊าด/อื่น ๆ	75	0.0	25	8	-	-	42	-	-	-	-	Kerosene/Others
ไม่มีการหุงต้ม	7,523	2.8	1,289	449	555	1,688	3,450	18	2	73	-	Not cooking
ไม่ทราบ	-	-	-	-	-	-	-	-	-	-	-	Unknown
<b>ในเขตเทศบาล</b>	<b>148,090</b>	<b>100.0</b>	<b>71,310</b>	<b>12,704</b>	<b>2,044</b>	<b>4,043</b>	<b>57,245</b>	<b>102</b>	<b>20</b>	<b>623</b>	<b>-</b>	<b>Municipal area</b>
ก๊าซ	135,304	91.4	68,531	11,931	1,407	2,387	50,523	74	6	445	-	Gas
ถ่าน/ฟืน/เศษไม้	1,776	1.2	815	39	-	-	847	1	-	73	-	Charcoal/Wood/Scrab wood
ไฟฟ้า	5,369	3.6	1,049	327	198	450	3,277	11	11	45	-	Electricity
น้ำมันก๊าด/อื่น ๆ	34	0.0	11	7	-	-	16	-	-	-	-	Kerosene/Others
ไม่มีการหุงต้ม	5,606	3.8	903	399	439	1,206	2,583	15	2	59	-	Not cooking
ไม่ทราบ	-	-	-	-	-	-	-	-	-	-	-	Unknown
<b>นอกเขตเทศบาล</b>	<b>115,919</b>	<b>100.0</b>	<b>85,317</b>	<b>3,336</b>	<b>606</b>	<b>1,690</b>	<b>24,359</b>	<b>95</b>	<b>8</b>	<b>509</b>	<b>-</b>	<b>Non-municipal area</b>
ก๊าซ	106,969	92.3	82,151	2,976	212	990	20,293	84	6	258	-	Gas
ถ่าน/ฟืน/เศษไม้	2,974	2.6	1,953	28	-	-	927	6	2	57	-	Charcoal/Wood/Scrab wood
ไฟฟ้า	4,019	3.5	813	281	277	218	2,247	3	-	180	-	Electricity
น้ำมันก๊าด/อื่น ๆ	41	0.0	14	1	-	-	26	-	-	-	-	Kerosene/Others
ไม่มีการหุงต้ม	1,917	1.7	386	50	116	482	867	3	-	13	-	Not cooking
ไม่ทราบ	-	-	-	-	-	-	-	-	-	-	-	Unknown

1/ รวมที่อยู่อาศัยในสำนักงาน

1/ Including room in office

ตารางที่ 6 ครัวเรือนส่วนบุคคล จำแนกตามลักษณะการใช้ส้วม ประเภทของที่อยู่อาศัย และเขตการปกครอง

Table 6 Private households by toilet facility, type of living quarters and area

ลักษณะการใช้ส้วม และเขตการปกครอง	รวม Total		ประเภทของที่อยู่อาศัย Type of living quarters									Toilet facility and area
	ครัวเรือน Households	ร้อยละ Percent	บ้านเดี่ยว Detached house	ทาวน์เฮ้าส์/ บ้านแฝด/ ทาวน์โฮม Town house/ Duplex/ Town Home	คอนโด- มิเนียม/ แมนชั่น Condo- menium/ Mansion	แฟลต/ อพาร์ทเมนท์/ หอพัก Flat/ Apartment/ Hostel	ตึกแถว/ ห้องแถว/ เรือนแถว Row house/ Shop house/ Row room	ห้อง ภายในบ้าน Room in house	เรือ/ แพ/รถ Boat/ Raft/ Motor vehicle	อื่น ๆ <sup>1/</sup> Others <sup>1/</sup>	ไม่ทราบ Unknown	
<b>ยอดรวม</b>	<b>264,009</b>	<b>100.0</b>	<b>156,627</b>	<b>16,039</b>	<b>2,650</b>	<b>5,733</b>	<b>81,604</b>	<b>197</b>	<b>27</b>	<b>1,132</b>	<b>-</b>	<b>Total</b>
ส้วมแบบนั่งห้อยเท้า	90,191	34.2	54,291	12,107	2,509	3,584	17,505	44	-	152	-	Sitting toilet
ส้วมแบบนั่งยอง	161,475	61.2	92,515	3,150	133	2,137	62,546	138	-	857	-	Squat toilet
ส้วมแบบนั่งห้อยเท้า และส้วมแบบนั่งยอง	12,258	4.6	9,822	783	8	12	1,553	15	-	65	-	Sitting and squat toilet
ส้วมหลุม/ส้วมถัง/ ส้วมถ่ายลงแม่น้ำ ลำคลอง	86	0.0	-	-	-	-	-	-	27	58	-	Pit toilet/ Defecate into river or canal
ไม่มีส้วม	-	-	-	-	-	-	-	-	-	-	-	No toilet
ไม่ทราบ	-	-	-	-	-	-	-	-	-	-	-	Unknown
<b>ในเขตเทศบาล</b>	<b>148,090</b>	<b>100.0</b>	<b>71,310</b>	<b>12,704</b>	<b>2,044</b>	<b>4,043</b>	<b>57,245</b>	<b>102</b>	<b>20</b>	<b>623</b>	<b>-</b>	<b>Municipal area</b>
ส้วมแบบนั่งห้อยเท้า	61,274	41.4	32,789	9,961	1,955	2,501	13,936	34	-	97	-	Sitting toilet
ส้วมแบบนั่งยอง	81,014	54.7	34,566	2,215	84	1,530	42,112	63	-	444	-	Squat toilet
ส้วมแบบนั่งห้อยเท้า และส้วมแบบนั่งยอง	5,735	3.9	3,955	527	5	11	1,197	5	-	34	-	Sitting and squat toilet
ส้วมหลุม/ส้วมถัง/ ส้วมถ่ายลงแม่น้ำ ลำคลอง	67	0.0	-	-	-	-	-	-	20	48	-	Pit toilet/ Defecate into river or canal
ไม่มีส้วม	-	-	-	-	-	-	-	-	-	-	-	No toilet
ไม่ทราบ	-	-	-	-	-	-	-	-	-	-	-	Unknown
<b>นอกเขตเทศบาล</b>	<b>115,919</b>	<b>100.0</b>	<b>85,317</b>	<b>3,336</b>	<b>606</b>	<b>1,690</b>	<b>24,359</b>	<b>95</b>	<b>8</b>	<b>509</b>	<b>-</b>	<b>Non-municipal area</b>
ส้วมแบบนั่งห้อยเท้า	28,917	24.9	21,501	2,145	554	1,083	3,568	11	-	55	-	Sitting toilet
ส้วมแบบนั่งยอง	80,461	69.4	57,948	935	49	606	20,434	75	-	413	-	Squat toilet
ส้วมแบบนั่งห้อยเท้า และส้วมแบบนั่งยอง	6,523	5.6	5,867	255	3	2	356	9	-	31	-	Sitting and squat toilet
ส้วมหลุม/ส้วมถัง/ ส้วมถ่ายลงแม่น้ำ ลำคลอง	18	0.0	-	-	-	-	-	-	8	11	-	Pit toilet/ Defecate into river or canal
ไม่มีส้วม	-	-	-	-	-	-	-	-	-	-	-	No toilet
ไม่ทราบ	-	-	-	-	-	-	-	-	-	-	-	Unknown

1/ รวมที่อยู่อาศัยในสำนักงาน

1/ Including room in office



ตารางที่ 7 ครัวเรือนส่วนบุคคล จำแนกตามแหล่งที่มาของน้ำดื่ม และน้ำใช้ส่วนใหญ่ ประเภทของที่อยู่อาศัย และเขตการปกครอง (ต่อ)

Table 7 Private households by major source of drinking water and water supply, type of living quarters and area (Contd.)

แหล่งที่มาของน้ำดื่ม น้ำใช้ และเขตการปกครอง	รวม Total		ประเภทของที่อยู่อาศัย Type of living quarters										Source of drinking water, water supply and area
	ครัวเรือน Households	ร้อยละ Percent	บ้านเดี่ยว Detached house	ทาวน์เฮ้าส์/ บ้านแฝด/ ทาวน์โฮม Town house/ Duplex/ Town Home	คอนโด- มิเนียม/ แมนชั่น Condo- menium/ Mansion	แฟลต/ อพาร์ทเมนท์/ หอพัก Flat/ Apartment/ Hostel	ตึกแถว/ ห้องแถว/ เรือนแถว Row house/ Shop house/ Row room	ห้อง ภายในบ้าน Room in house	เรือ/ แพ/รถ Boat/ Raft/ Motor vehicle	อื่น ๆ <sup>1/</sup> Others <sup>1/</sup>	ไม่ทราบ Unknown		
<b>ในเขตเทศบาล</b>													<b>Municipal area</b>
<b>น้ำดื่ม</b>	<b>148,090</b>	<b>100.0</b>	<b>71,310</b>	<b>12,704</b>	<b>2,044</b>	<b>4,043</b>	<b>57,245</b>	<b>102</b>	<b>20</b>	<b>623</b>	<b>-</b>		<b>Drinking water</b>
น้ำประปา	4,501	3.0	2,344	167	19	63	1,877	1	2	27	-		Tap water
น้ำประปาผ่านการบำบัด (ต้ม/กรอง)	17,975	12.1	11,066	2,139	80	181	4,425	14	-	70	-		Treated tap water (boiled/filtered)
น้ำบาดาล	854	0.6	674	8	3	1	163	-	-	5	-		Underground water
น้ำบ่อ	5,903	4.0	5,465	26	-	6	392	2	-	11	-		Well water
น้ำจากแม่น้ำลำธาร/คลอง/ น้ำตก/ภูเขา	25	0.0	15	-	-	-	8	-	-	2	-		River, stream, canal, waterfall, mountain
น้ำฝน	135	0.1	123	2	-	-	10	-	-	-	-		Rain water
น้ำดื่มบรรจุขวด/ ตู้น้ำดื่มหยอดเหรียญ	118,195	79.8	51,237	10,346	1,942	3,789	50,278	80	16	506	-		Bottled water, water from vending machine
อื่น ๆ	501	0.3	386	15	-	2	92	4	1	1	-		Others
ไม่ทราบ	-	-	-	-	-	-	-	-	-	-	-		Unknown
<b>น้ำใช้</b>	<b>148,090</b>	<b>100.0</b>	<b>71,310</b>	<b>12,704</b>	<b>2,044</b>	<b>4,043</b>	<b>57,245</b>	<b>102</b>	<b>20</b>	<b>623</b>	<b>-</b>		<b>Water supply</b>
น้ำประปา	111,882	75.6	48,653	11,726	1,905	3,663	45,440	74	13	408	-		Tap water
น้ำประปาผ่านการบำบัด (ต้ม/กรอง)	877	0.6	519	103	4	16	229	-	-	6	-		Treated tap water (boiled/filtered)
น้ำบาดาล	6,942	4.7	3,023	467	113	239	3,053	10	2	36	-		Underground water
น้ำบ่อ	27,836	18.8	18,708	402	20	113	8,399	18	5	171	-		Well water
น้ำจากแม่น้ำลำธาร/คลอง/ น้ำตก/ภูเขา	335	0.2	280	-	-	4	50	-	-	2	-		River, stream, canal, waterfall, mountain
น้ำฝน	111	0.1	79	2	2	8	21	-	-	-	-		Rain water
อื่น ๆ	106	0.1	48	3	-	-	54	-	-	1	-		Others
ไม่ทราบ	-	-	-	-	-	-	-	-	-	-	-		Unknown

ตารางที่ 7 ครั้วเรือนส่วนบุคคล จำแนกตามแหล่งที่มาของน้ำดื่ม และน้ำใช้ส่วนใหญ่ ประเภทของที่อยู่อาศัย และเขตการปกครอง (ต่อ)

Table 7 Private households by major source of drinking water and water supply, type of living quarters and area (Contd.)

แหล่งที่มาของน้ำดื่ม น้ำใช้ และเขตการปกครอง	รวม Total		ประเภทของที่อยู่อาศัย Type of living quarters									Source of drinking water, water supply and area
	ครั้วเรือน Households	ร้อยละ Percent	บ้านเดี่ยว Detached house	ทาวน์เฮ้าส์/ บ้านแฝด/ ทาวน์โฮม Town house/ Duplex/ Town Home	คอนโด- มิเนียม/ แมนชั่น Condo- menium/ Mansion	แฟลต/ อพาร์ทเมนท์/ หอพัก Flat/ Apartment/ Hostel	ตึกแถว/ ห้องแถว/ เรือนแถว Row house/ Shop house/ Row room	ห้อง ภายในบ้าน Room in house	เรือ/ แพ/รถ Boat/ Raft/ Motor vehicle	อื่น ๆ <sup>1/</sup> Others <sup>1/</sup>	ไม่ทราบ Unknown	
<b>นอกเขตเทศบาล</b>												<b>Non-municipal area</b>
<b>น้ำดื่ม</b>	<b>115,919</b>	<b>100.0</b>	<b>85,317</b>	<b>3,336</b>	<b>606</b>	<b>1,690</b>	<b>24,359</b>	<b>95</b>	<b>8</b>	<b>509</b>	<b>-</b>	<b>Drinking water</b>
น้ำประปา	7,142	6.2	5,947	98	14	11	904	6	-	163	-	Tap water
น้ำประปาผ่านการบำบัด (ต้ม/กรอง)	13,777	11.9	10,429	474	33	135	2,584	6	4	113	-	Treated tap water (boiled/filtered)
น้ำบาดาล	1,805	1.6	1,630	9	4	3	150	2	-	6	-	Underground water
น้ำบ่อ	21,699	18.7	20,354	50	16	7	1,233	27	-	11	-	Well water
น้ำจากแม่น้ำ/ลำธาร/คลอง/ น้ำตก/ภูเขา	74	0.1	40	-	2	-	33	-	-	-	-	River, stream, canal, waterfall, mountain
น้ำฝน	929	0.8	849	1	-	-	79	-	-	-	-	Rain water
น้ำดื่มบรรจุขวด/ ตู้น้ำดื่มหยอดเหรียญ	70,283	60.6	45,877	2,700	536	1,535	19,361	54	3	216	-	Bottled water, water from vending machine
อื่น ๆ	210	0.2	191	3	1	-	14	-	-	-	-	Others
ไม่ทราบ	-	-	-	-	-	-	-	-	-	-	-	Unknown
<b>น้ำใช้</b>	<b>115,919</b>	<b>100.0</b>	<b>85,317</b>	<b>3,336</b>	<b>606</b>	<b>1,690</b>	<b>24,359</b>	<b>95</b>	<b>8</b>	<b>509</b>	<b>-</b>	<b>Water supply</b>
น้ำประปา	65,521	56.5	44,260	2,820	507	1,535	16,011	41	2	344	-	Tap water
น้ำประปาผ่านการบำบัด (ต้ม/กรอง)	1,215	1.0	970	29	1	8	203	1	-	2	-	Treated tap water (boiled/filtered)
น้ำบาดาล	6,542	5.6	4,077	163	64	17	2,196	5	-	20	-	Underground water
น้ำบ่อ	41,004	35.4	34,903	297	31	120	5,539	48	5	61	-	Well water
น้ำจากแม่น้ำ/ลำธาร/คลอง/ น้ำตก/ภูเขา	629	0.5	311	20	-	3	215	-	-	80	-	River, stream, canal, waterfall, mountain
น้ำฝน	638	0.5	590	7	2	4	33	-	-	1	-	Rain water
อื่น ๆ	370	0.3	205	-	-	3	162	-	-	-	-	Others
ไม่ทราบ	-	-	-	-	-	-	-	-	-	-	-	Unknown

1/ รวมที่อยู่อาศัยในสำนักงาน

1/ Including room in office



ตารางที่ 8ครัวเรือนส่วนบุคคล จำแนกตามการเป็นเจ้าของเครื่องใช้ การมีอุปกรณ์เทคโนโลยี และเขตการปกครอง

Table 8 Private households by ownership of appliance, have technology and area

การเป็นเจ้าของเครื่องใช้ การมีอุปกรณ์เทคโนโลยี และเขตการปกครอง	ครัวเรือน Household				ร้อยละการเป็นเจ้าของเครื่องใช้ Percent with ownership of appliance	Ownership of appliance, have technology and area
	รวม Total	ไม่มี None	มี With appliance	ไม่ทราบ Unknown		
<b>ยอดรวม</b>						<b>Total</b>
<b>การเป็นเจ้าของเครื่องใช้</b>	-	-	-	-	-	<b>Ownership of appliance</b>
โทรทัศน์	264,009	10,087	253,922	-	96.2	Television
เครื่องเล่น วีซีดี/ดีวีดี	264,009	61,074	202,935	-	76.9	VCD/DVD player
โทรศัพท์มือถือ	264,009	14,781	249,228	-	94.4	Mobile phone
คอมพิวเตอร์	264,009	171,699	92,311	-	35.0	Computer
ตู้เย็น/ตู้แช่	264,009	35,853	228,156	-	86.4	Fridge/Cold box
ไมโครเวฟ/เตาอบ	264,009	202,387	61,622	-	23.3	Microwave
เครื่องซักผ้า	264,009	78,664	185,345	-	70.2	Washing machine
เครื่องปรับอากาศ	264,009	198,215	65,795	-	24.9	Ari conditioner
รถยนต์ส่วนบุคคล/รถปิกอัพ/รถตู้	264,009	133,910	130,099	-	49.3	Car/Pick-up truck/Van
รถจักรยานยนต์	264,009	39,970	224,039	-	84.9	Motorcycle
รถแทรกเตอร์ 4 ล้อ	264,009	259,887	4,122	-	1.6	4 wheels tractor
รถไถ 2 ล้อ	264,009	260,742	3,268	-	1.2	2 wheels tractor
<b>การมีอุปกรณ์เทคโนโลยี</b>	-	-	-	-	-	<b>Have technology</b>
เคเบิลทีวี	264,009	235,079	28,930	-	11.0	Cable TV
จานดาวเทียม	264,009	219,813	44,196	-	16.7	Satellite dish
อินเทอร์เน็ต	264,009	223,087	40,922	-	15.5	Internet

ตารางที่ 8ครัวเรือนส่วนบุคคล จำแนกตามการเป็นเจ้าของเครื่องใช้ การมีอุปกรณ์เทคโนโลยี และเขตการปกครอง (ต่อ)

Table 8 Private households by ownership of appliance, have technology and area (Contd.)

การเป็นเจ้าของเครื่องใช้ การมีอุปกรณ์เทคโนโลยี และเขตการปกครอง	ครัวเรือน Household				ร้อยละการเป็นเจ้าของเครื่องใช้ Percent with ownership of appliance	Ownership of appliance, have technology and area
	รวม Total	ไม่มี None	มี With appliance	ไม่ทราบ Unknown		
ในเขตเทศบาล						Municipal area
การเป็นเจ้าของเครื่องใช้	-	-	-	-	-	Ownership of appliance
โทรทัศน์	148,090	6,075	142,015	-	95.9	Television
เครื่องเล่น วีซีดี/ดีวีดี	148,090	33,256	114,834	-	77.5	VCD/DVD player
โทรศัพท์มือถือ	148,090	7,976	140,114	-	94.6	Mobile phone
คอมพิวเตอร์	148,090	90,385	57,705	-	39.0	Computer
ตู้เย็น/ตู้แช่	148,090	22,147	125,943	-	85.0	Fridge/Cold box
ไมโครเวฟ/เตาอบ	148,090	109,441	38,649	-	26.1	Microwave
เครื่องซักผ้า	148,090	46,881	101,209	-	68.3	Washing machine
เครื่องปรับอากาศ	148,090	101,658	46,432	-	31.4	Ari conditioner
รถยนต์ส่วนบุคคล/รถปิกอัพ/รถตู้	148,090	77,246	70,844	-	47.8	Car/Pick-up truck/Van
รถจักรยานยนต์	148,090	26,050	122,040	-	82.4	Motorcycle
รถแทรกเตอร์ 4 ล้อ	148,090	146,887	1,203	-	0.8	4 wheels tractor
รถไถ 2 ล้อ	148,090	147,221	869	-	0.6	2 wheels tractor
การมีอุปกรณ์เทคโนโลยี	-	-	-	-	-	Have technology
เคเบิลทีวี	148,090	128,256	19,834	-	13.4	Cable TV
จานดาวเทียม	148,090	126,650	21,440	-	14.5	Satellite dish
อินเทอร์เน็ต	148,090	118,989	29,101	-	19.7	Internet

ตารางที่ 8ครัวเรือนส่วนบุคคล จำแนกตามการเป็นเจ้าของเครื่องใช้ การมีอุปกรณ์เทคโนโลยี และเขตการปกครอง (ต่อ)

Table 8 Private households by ownership of appliance, have technology and area (Contd.)

การเป็นเจ้าของเครื่องใช้ การมีอุปกรณ์เทคโนโลยี และเขตการปกครอง	ครัวเรือน Household				ร้อยละการเป็นเจ้าของเครื่องใช้ Percent with ownership of appliance	Ownership of appliance, have technology and area
	รวม Total	ไม่มี None	มี With appliance	ไม่ทราบ Unknown		
<b>นอกเขตเทศบาล</b>						<b>Non-municipal area</b>
<b>การเป็นเจ้าของเครื่องใช้</b>	-	-	-	-	-	<b>Ownership of appliance</b>
โทรทัศน์	115,919	4,012	111,907	-	96.5	Television
เครื่องเล่น วีซีดี/ดีวีดี	115,919	27,818	88,102	-	76.0	VCD/DVD player
โทรศัพท์มือถือ	115,919	6,805	109,114	-	94.1	Mobile phone
คอมพิวเตอร์	115,919	81,314	34,606	-	29.9	Computer
ตู้เย็น/ตู้แช่	115,919	13,706	102,214	-	88.2	Fridge/Cold box
ไมโครเวฟ/เตาอบ	115,919	92,947	22,973	-	19.8	Microwave
เครื่องซักผ้า	115,919	31,783	84,136	-	72.6	Washing machine
เครื่องปรับอากาศ	115,919	96,557	19,362	-	16.7	Ari conditioner
รถยนต์ส่วนบุคคล/รถปิกอัพ/รถตู้	115,919	56,665	59,255	-	51.1	Car/Pick-up truck/Van
รถจักรยานยนต์	115,919	13,920	101,999	-	88.0	Motorcycle
รถแทรกเตอร์ 4 ล้อ	115,919	113,001	2,919	-	2.5	4 wheels tractor
รถไถ 2 ล้อ	115,919	113,520	2,399	-	2.1	2 wheels tractor
<b>การมีอุปกรณ์เทคโนโลยี</b>	-	-	-	-	-	<b>Have technology</b>
เคเบิลทีวี	115,919	106,823	9,096	-	7.8	Cable TV
จานดาวเทียม	115,919	93,164	22,755	-	19.6	Satellite dish
อินเทอร์เน็ต	115,919	104,098	11,821	-	10.2	Internet

ภาคผนวก

## วิธีการประมาณผล

การประมาณผลเพื่อการนำเสนอผลระดับอำเภอ ประกอบด้วย 2 ส่วน คือ ส่วนที่ 1 : ลักษณะทางประชากร และ ส่วนที่ 2 : ลักษณะการอยู่อาศัยของครัวเรือนส่วนบุคคล

กำหนดให้	$h = 1,2,3,4,5$	แทนภาค
	$i = 1,2,3,\dots,A_h$	แทนจังหวัด
	$j = 1,2,3,\dots,B_i$	แทนอำเภอ
	$k = 1,2$	แทนเขตการปกครอง
	$l = 1,2$	แทนเพศ

### ส่วนที่ 1 : ลักษณะทางประชากร

#### การประมาณค่ายอดรวม

1.1 สูตรการคำนวณค่าประมาณยอดรวมของลักษณะที่ต้องการศึกษา  $Y$  ของประชากรสำหรับเพศ  $l$  เขตการปกครอง  $k$  อำเภอ  $j$  จังหวัด  $i$  ภาค  $h$  คือ

$$\hat{Y}_{1hijkl} = \frac{y_{1hijkl}}{x_{1hijkl}} X_{1hijkl} = r_{1hijkl} X_{1hijkl} \quad \dots\dots\dots (1)$$

โดยที่  $y_{1hijkl}$  คือ ค่าของลักษณะที่ต้องการศึกษา  $Y$  ของประชากรที่แจงนับได้ทั้งสิ้น สำหรับเพศ  $l$  เขตการปกครอง  $k$  อำเภอ  $j$  จังหวัด  $i$  ภาค  $h$

$x_{1hijkl}$  คือ จำนวนคน (ประชากร) ที่แจงนับได้ทั้งสิ้น สำหรับเพศ  $l$  เขตการปกครอง  $k$  อำเภอ  $j$  จังหวัด  $i$  ภาค  $h$

$X_{1hijkl}$  คือ จำนวนคน (ประชากร) ทั้งสิ้นที่ได้จากการนับจด สำหรับเพศ  $l$  เขตการปกครอง  $k$  อำเภอ  $j$  จังหวัด  $i$  ภาค  $h$

$r_{1hijkl}$  คือ อัตราส่วนของค่าของลักษณะที่ต้องการศึกษา  $Y$  ของประชากรที่แจงนับได้ทั้งสิ้น กับจำนวนคน (ประชากร) ที่แจงนับได้ทั้งสิ้น สำหรับเพศ  $l$  เขตการปกครอง  $k$  อำเภอ  $j$  จังหวัด  $i$  ภาค  $h$  ซึ่ง

$$r_{1hijkl} = \frac{y_{1hijkl}}{x_{1hijkl}} \quad \dots\dots\dots (2)$$

1.2 สูตรการคำนวณค่าประมาณยอดรวมของลักษณะที่ต้องการศึกษา  $Y$  ของประชากร สำหรับเขตการปกครอง  $k$  อำเภอ  $j$  จังหวัด  $i$  ภาค  $h$  คือ

$$\hat{Y}_{1hijk} = \sum_{l=1}^2 \hat{Y}_{1hijkl} \quad \dots\dots\dots (3)$$

1.3 สูตรการคำนวณค่าประมาณยอดรวมของลักษณะที่ต้องการศึกษา  $Y$  ของประชากร สำหรับเขต  $l$  อำเภอ  $j$  จังหวัด  $i$  ภาค  $h$  คือ

$$\hat{Y}_{1hijl} = \sum_{k=1}^2 \hat{Y}_{1hijkl} \quad \dots\dots\dots (4)$$

1.4 สูตรการคำนวณค่าประมาณยอดรวมของลักษณะที่ต้องการศึกษา  $Y$  ของประชากร สำหรับอำเภอ  $j$  จังหวัด  $i$  ภาค  $h$  คือ

$$\hat{Y}_{1hij} = \sum_{k=1}^2 \hat{Y}_{1hijk} = \sum_{l=1}^2 \hat{Y}_{1hijl} \quad \dots\dots\dots (5)$$

1.5 สูตรการคำนวณค่าประมาณยอดรวมของลักษณะที่ต้องการศึกษา  $Y$  ของประชากร สำหรับเขต  $l$  เขตการปกครอง  $k$  จังหวัด  $i$  ภาค  $h$  คือ

$$\hat{Y}_{1hikl} = \sum_{j=1}^{B_i} \hat{Y}_{1hijkl} \quad \dots\dots\dots (6)$$

1.6 สูตรการคำนวณค่าประมาณยอดรวมของลักษณะที่ต้องการศึกษา  $Y$  ของประชากร สำหรับเขตการปกครอง  $k$  จังหวัด  $i$  ภาค  $h$  คือ

$$\hat{Y}_{1hik} = \sum_{j=1}^{B_i} \hat{Y}_{1hijk} = \sum_{l=1}^2 \hat{Y}_{1hikl} \quad \dots\dots\dots (7)$$

1.7 สูตรการคำนวณค่าประมาณยอดรวมของลักษณะที่ต้องการศึกษา  $Y$  ของประชากร สำหรับเขต  $l$  จังหวัด  $i$  ภาค  $h$  คือ

$$\hat{Y}_{1hil} = \sum_{j=1}^{B_i} \hat{Y}_{1hijl} = \sum_{k=1}^2 \hat{Y}_{1hikl} \quad \dots\dots\dots (8)$$

1.8 สูตรการคำนวณค่าประมาณยอดรวมของลักษณะที่ต้องการศึกษา  $Y$  ของประชากร สำหรับจังหวัด  $i$  ภาค  $h$  คือ

$$\hat{Y}_{1hi} = \sum_{j=1}^{B_i} \hat{Y}_{1hij} = \sum_{k=1}^2 \hat{Y}_{1hik} = \sum_{l=1}^2 \hat{Y}_{1hil} \quad \dots\dots\dots (9)$$

1.9 สูตรการคำนวณค่าประมาณยอดรวมของลักษณะที่ต้องการศึกษา  $Y$  ของประชากร สำหรับเพศ  $l$  เขตการปกครอง  $k$  ภาค  $h$  คือ

$$\hat{Y}_{1hkl} = \sum_{i=1}^{A_h} \hat{Y}_{1hikl} \quad \dots\dots\dots (10)$$

1.10 สูตรการคำนวณค่าประมาณยอดรวมของลักษณะที่ต้องการศึกษา  $Y$  ของประชากร สำหรับเขตการปกครอง  $k$  ภาค  $h$  คือ

$$\hat{Y}_{1hk} = \sum_{i=1}^{A_h} \hat{Y}_{1hik} = \sum_{l=1}^2 \hat{Y}_{1hkl} \quad \dots\dots\dots (11)$$

1.11 สูตรการคำนวณค่าประมาณยอดรวมของลักษณะที่ต้องการศึกษา  $Y$  ของประชากร สำหรับเพศ  $l$  ภาค  $h$  คือ

$$\hat{Y}_{1hl} = \sum_{i=1}^{A_h} \hat{Y}_{1hil} = \sum_{k=1}^2 \hat{Y}_{1hkl} \quad \dots\dots\dots (12)$$

1.12 สูตรการคำนวณค่าประมาณยอดรวมของลักษณะที่ต้องการศึกษา  $Y$  ของประชากร สำหรับภาค  $h$  คือ

$$\hat{Y}_{1h} = \sum_{i=1}^{A_h} \hat{Y}_{1hi} = \sum_{k=1}^2 \hat{Y}_{1hk} = \sum_{l=1}^2 \hat{Y}_{1hl} \quad \dots\dots\dots (13)$$

1.13 สูตรการคำนวณค่าประมาณยอดรวมของลักษณะที่ต้องการศึกษา  $Y$  ของประชากร สำหรับเขตการปกครอง  $k$  ทวีราชอาณาจักร คือ

$$\hat{Y}_{1k} = \sum_{h=1}^5 \hat{Y}_{1hk} \quad \dots\dots\dots (14)$$

1.14 สูตรการคำนวณค่าประมาณยอดรวมของลักษณะที่ต้องการศึกษา  $Y$  ของประชากร สำหรับเพศ  $l$  ทวีราชอาณาจักร คือ

$$\hat{Y}_{1l} = \sum_{h=1}^5 \hat{Y}_{1hl} \quad \dots\dots\dots (15)$$

1.15 สูตรการคำนวณค่าประมาณยอดรวมของลักษณะที่ต้องการศึกษา  $Y$  ของประชากร สำหรับทวีราชอาณาจักร คือ

$$\hat{Y}_1 = \sum_{h=1}^5 \hat{Y}_{1h} = \sum_{k=1}^2 \hat{Y}_{1k} = \sum_{l=1}^2 \hat{Y}_{1l} \quad \dots\dots\dots (16)$$

## ส่วนที่ 2 : ลักษณะการอยู่อาศัยของครัวเรือนส่วนบุคคล

### การประมาณค่ายอดรวม

2.1 สูตรการคำนวณค่าประมาณยอดรวมของลักษณะที่ต้องการศึกษา  $Y$  ของครัวเรือนส่วนบุคคล สำหรับเขตการปกครอง  $k$  อำเภอ  $j$  จังหวัด  $i$  ภาค  $h$  คือ

$$\hat{Y}_{21hijk} = \frac{y_{21hijk}}{n_{1hijk}} N_{1hijk} = r_{21hijk} N_{1hijk} \quad \dots\dots\dots (17)$$

โดยที่  $y_{21hijk}$  คือ ค่าของลักษณะที่ต้องการศึกษา  $Y$  ของครัวเรือนส่วนบุคคลที่เจงนับได้ทั้งสิ้น สำหรับเขตการปกครอง  $k$  อำเภอ  $j$  จังหวัด  $i$  ภาค  $h$

$n_{1hijk}$  คือ จำนวนครัวเรือนส่วนบุคคลที่เจงนับได้ทั้งสิ้น สำหรับเขตการปกครอง  $k$  อำเภอ  $j$  จังหวัด  $i$  ภาค  $h$

$N_{1hijk}$  คือ จำนวนครัวเรือนส่วนบุคคลทั้งสิ้นที่ได้จากการนับเจด สำหรับเขตการปกครอง  $k$  อำเภอ  $j$  จังหวัด  $i$  ภาค  $h$

$r_{21hijk}$  คือ อัตราส่วนของค่าของลักษณะที่ต้องการศึกษา  $Y$  ของครัวเรือนส่วนบุคคลที่เจงนับได้ทั้งสิ้น กับจำนวนครัวเรือนส่วนบุคคลที่เจงนับได้ทั้งสิ้น สำหรับเขตการปกครอง  $k$  อำเภอ  $j$  จังหวัด  $i$  ภาค  $h$  ซึ่ง

$$r_{21hijk} = \frac{y_{21hijk}}{n_{1hijk}} \quad \dots\dots\dots (18)$$

2.2 สูตรการคำนวณค่าประมาณยอดรวมของลักษณะที่ต้องการศึกษา  $Y$  ของครัวเรือนส่วนบุคคล สำหรับอำเภอ  $j$  จังหวัด  $i$  ภาค  $h$  คือ

$$\hat{Y}_{21hij} = \sum_{k=1}^2 \hat{Y}_{21hijk} \quad \dots\dots\dots (19)$$

2.3 สูตรการคำนวณค่าประมาณยอดรวมของลักษณะที่ต้องการศึกษา  $Y$  ของครัวเรือนส่วนบุคคล สำหรับเขตการปกครอง  $k$  จังหวัด  $i$  ภาค  $h$  คือ

$$\hat{Y}_{21hik} = \sum_{j=1}^{B_i} \hat{Y}_{21hijk} \quad \dots\dots\dots (20)$$



2.4 สูตรการคำนวณค่าประมาณยอดรวมของลักษณะที่ต้องการศึกษา  $Y$  ของครัวเรือนส่วนบุคคล สำหรับจังหวัด  $i$  ภาค  $h$  คือ

$$\hat{Y}_{21hi} = \sum_{j=1}^{B_i} \hat{Y}_{21hij} = \sum_{k=1}^2 \hat{Y}_{21hik} \quad \text{..... (21)}$$

2.5 สูตรการคำนวณค่าประมาณยอดรวมของลักษณะที่ต้องการศึกษา  $Y$  ของครัวเรือนส่วนบุคคล สำหรับเขตการปกครอง  $k$  ภาค  $h$  คือ

$$\hat{Y}_{21hk} = \sum_{i=1}^{A_h} \hat{Y}_{21hik} \quad \text{..... (22)}$$

2.6 สูตรการคำนวณค่าประมาณยอดรวมของลักษณะที่ต้องการศึกษา  $Y$  ของครัวเรือนส่วนบุคคล สำหรับภาค  $h$  คือ

$$\hat{Y}_{21h} = \sum_{i=1}^{A_h} \hat{Y}_{21hi} = \sum_{k=1}^2 \hat{Y}_{21hk} \quad \text{..... (23)}$$

2.7 สูตรการคำนวณค่าประมาณยอดรวมของลักษณะที่ต้องการศึกษา  $Y$  ของครัวเรือนส่วนบุคคล สำหรับเขตการปกครอง  $k$  ทวีธาอาณาจักร คือ

$$\hat{Y}_{21k} = \sum_{h=1}^5 \hat{Y}_{21hk} \quad \text{..... (24)}$$

2.8 สูตรการคำนวณค่าประมาณยอดรวมของลักษณะที่ต้องการศึกษา  $Y$  ของครัวเรือนส่วนบุคคล สำหรับทวีธาอาณาจักร คือ

$$\hat{Y}_{21} = \sum_{h=1}^5 \hat{Y}_{21h} = \sum_{k=1}^2 \hat{Y}_{21k} \quad \text{..... (25)}$$

---



ลับ



สำนักงานสถิติแห่งชาติ

สปค.2

(แบบแจกฉบับ)



# ลัษณะโนประชากรและเคหะ พ.ศ. 2553

ตอนที่ 1 ที่ตั้งครัวเรือน

ภาค จังหวัด อำเภอ/เขต ตำบล/แขวง

										1-7
--	--	--	--	--	--	--	--	--	--	-----

ก. บ้านเลขที่ ถนน ตรอก ซอย ตำบล หรือละแวกบ้าน (ชื่อสถานที่ถ้ามี).....

เบอร์โทรศัพท์.....

ข. ครัวเรือนนี้อยู่ ในเขตเทศบาล..... 1 นอกเขตเทศบาล..... 2

ชื่อเทศบาล..... ชื่อ อบต.....

เขตการปกครอง  8

เทศบาล/อบต.    9-11

ค. เขตแจกฉบับ.....

เขตแจกฉบับ    12-14

ง. หมู่ที่..... ชื่อหมู่บ้าน.....

หมู่ที่   15-16

จ. ประเภทของครัวเรือน

ครัวเรือนส่วนบุคคล..... 1 ครัวเรือนกลุ่มบุคคล..... 2

(จากแบบ สปค.1 C17-C18)

ประเภทของครัวเรือน  17

ฉ. เลขลำดับที่ของครัวเรือน

ลำดับที่ของครัวเรือน    18-20

ช. ภาษาที่ใช้พูดประจำระหว่างสมาชิกในครัวเรือน

ใช้เฉพาะภาษาไทย..... 1 ใช้ภาษาไทยปนภาษาอื่น..... 2 ใช้เฉพาะภาษาอื่น..... 3

ภาษาที่ใช้พูด  21

ภาษาอื่น ๆ ที่ใช้ (ระบุ).....

ภาษาอื่น ๆ   22-23

ซ. จำนวนสมาชิกในครัวเรือน (บันทึกหลังการแจกฉบับเสร็จแล้ว).....คน

รวมจำนวนสมาชิก     24-27

แจกฉบับวันที่.....เดือน.....พ.ศ. 2553

บรรณารักษ์และลงรหัสวันที่.....เดือน.....พ.ศ. 2553

ชื่อตัว - ชื่อสกุล.....

ชื่อตัว - ชื่อสกุล.....

พนักงานแจกฉบับ

พนักงานบรรณารักษ์และลงรหัส

ตอนที่ 2 ลักษณะทางประชากร							
ถามทุกคน							
ลำดับที่	ชื่อตัวและชื่อสกุล	ความเกี่ยวพันกับหัวหน้าครัวเรือน	เพศ	อายุ	เดือนและปีเกิด		ศาสนา
(มีชื่อในทะเบียนบ้านหรือไม่ก็ได้)	บันทึก ยศ คำนำหน้าชื่อ ชื่อตัวและชื่อสกุล (เรียงตามลำดับ) ดังนี้	".....(ชื่อ)..... เป็นอะไร กับหัวหน้าครัวเรือน"		".....(ชื่อ)..... อายุเท่าใด"	".....(ชื่อ)..... เกิดเดือน และปีอะไร"		".....(ชื่อ)..... นับถือ ศาสนาอะไร"
	หัวหน้าครัวเรือน ภรรยาหรือสามี บุตรที่ยังไม่ได้สมรส (เรียงตามลำดับอายุมากไปน้อย) บุตรที่สมรสแล้วและคู่สมรส บุตรของบุตร พ่อ แม่ พ่อตา แม่ยาย ปู่ ย่า ตา ยาย ญาติอื่น ๆ ผู้อาศัย/คนรับใช้/คนงาน	บันทึกรหัส สมาชิกในครัวเรือนส่วนบุคคล หัวหน้าครัวเรือน..... 1 ภรรยาหรือสามี..... 2 บุตร (รวมบุตรเลี้ยงและบุตรบุญธรรม) - ยังไม่ได้สมรส..... 3 - สมรสแล้ว..... 4 บุตรชาย บุตรสะใภ้..... 5 บุตรของบุตร..... 6 พ่อ แม่ พ่อตา แม่ยาย ปู่ ย่า ตา ยาย ญาติอื่น ๆ..... 7 ผู้อาศัย/คนรับใช้/คนงาน..... 8 สมาชิกในครัวเรือนกลุ่มบุคคล คนงาน..... 8 พระสงฆ์/เณร..... 9 อื่น ๆ..... 0	บันทึกรหัส ชาย..... 1 หญิง..... 2	บันทึก อายุเต็มปีบริบูรณ์ ถึงวันคล้ายวันเกิด ครั้งสุดท้ายก่อนวันที่ 1 ก.ค. 2553 ถ้าอายุไม่ถึง 1 ปี บันทึก "0" ชิดขวา	บันทึกรหัส - ให้บันทึกรหัส เดือนและปีเกิด เช่น ถ้าเกิดเดือนมิถุนายน พ.ศ. 2525 ให้บันทึก เดือน "6" ปี (พ.ศ.) "525" (ให้บันทึกตัวเลข 3 หลักหลัง) - ถ้าไม่ทราบ เดือนปีเกิด "ไม่ต้องบันทึก"	บันทึกรหัส พุทธ..... 1 อิสลาม..... 2 คริสต์..... 3 ฮินดู..... 4 ขงจื้อ..... 5 ซิกข์..... 6 อื่น ๆ..... 7 ไม่มีศาสนา..... 8	
F1	F2	F3	F4	F5	F6	F7	F8
						2	
						2	
						2	
						2	
						2	
						2	

 0 0 0 3		ตอนที่ 2 ลักษณะทางประชากร (ต่อ)				
ภูมิภาคคน		ภูมิภาคอายุตั้งแต่ 3 ปีขึ้นไป				
สัญชาติ  ".....(ชื่อ)..... มีสัญชาติอะไร"	การมีชื่อ ในทะเบียนบ้าน  ".....(ชื่อ)..... มีชื่อในทะเบียนบ้านนี้ หรือไม่"	การศึกษา (นับถึงวันที่ 1 ก.ค. 2553)				
		ระดับ ไม่เรียน/ไม่เคยเรียน/ไม่เคยจบชั้นใด..... 0	ชั้นที่กำลงเรียน ".....(ชื่อ).....กำลงเรียนหรือไม่"	ระดับ - พุทธศึกษา พระปริยัติธรรม - แผนกธรรม (นักธรรมตรี-โท-เอก)..... 17	ชั้นสูงที่สุดที่เรียนจบ ".....(ชื่อ).....จบการศึกษาสูงสุดชั้นใด"	
- ถ้ามีสัญชาติ ให้บันทึก "สัญชาติ" เช่น สัญชาติ <b>ไทย</b> รหัส <b>7 6 4</b>  สัญชาติ <b>จีน</b> รหัส <b>1 5 6</b>  สัญชาติ <b>พม่า</b> รหัส <b>1 0 4</b>  - ถ้าไม่มีสัญชาติ ให้บันทึก <b>ไม่มีสัญชาติ</b> รหัส <b>9 9 8</b>  ( พนักงานแรงงาน เป็นผู้บันทึกรหัส )	บันทึกรหัส บัญชีการรหัส บัญชีการรหัส บัญชีการรหัส บัญชีการรหัส บัญชีการรหัส บัญชีการรหัส บัญชีการรหัส บัญชีการรหัส บัญชีการรหัส บัญชีการรหัส บัญชีการรหัส บัญชีการรหัส บัญชีการรหัส บัญชีการรหัส บัญชีการรหัส	- เรียน/จบในระดับ - ก่อนประถมศึกษา..... 1 - ประถมศึกษา..... 2 - มัธยมศึกษาตอนต้น..... 3 - มัธยมศึกษาตอนปลาย..... 4	- ปวช./ปกศ.ต้น..... 5 - ประกาศนียบัตรสูงกว่ามัธยมศึกษาตอนปลาย... 6 - อนุปริญญา..... 7 - ปวส./ปวท./ปกศ.สูง..... 8 - ปริญญาตรี..... 9 - ประกาศนียบัตรสูงกว่าปริญญาตรี..... 10 - ปริญญาโท..... 11 - ประกาศนียบัตรสูงกว่าปริญญาโท..... 12 - ปริญญาเอก..... 13 - ประกาศนียบัตรสูงกว่าปริญญาเอก/ แพทย์เฉพาะทาง..... 14	- ถ้ากำลงเรียน/เคยเรียน/เรียนจบแล้ว ให้บันทึก ระดับ = รหัส 1 - 20 ชั้นปี = ชั้นปี/เกรด/ระดับ กศน. ( ถ้าเรียนนักธรรมตรี-โท-เอก บันทึกชั้นปี 1-2-3 )  - ถ้ากำลงเรียน/เคยเรียน/เรียนจบแล้ว แต่ไม่ทราบระดับ/ชั้นปี ให้บันทึก ระดับ/ชั้นปี = 98	- ถ้าไม่เรียน/ไม่เคยเรียน/ไม่เคยจบชั้นใดเลย ให้บันทึก ระดับและชั้นปี = 0 ขีดขวา	ภูมิภาคเฉพาะ ผู้ที่กำลงเรียนใน F11  "โดยปกติ สถานที่เรียนของ .....(ชื่อ).....อยู่ที่ไหน"  ถ้าเรียน • ในประเทศไทย ให้บันทึก ชื่อจังหวัดที่เรียน  • ต่างประเทศ ให้บันทึก รหัส "78"  ( พนักงานแรงงาน เป็นผู้บันทึกรหัส )
		F9	F10	F11	F12	F13

<input type="text"/>	<input type="text"/>	<input type="text"/>	<input type="text"/>	<input type="text"/>	<input type="text"/>	<input type="text"/>
<input type="text"/>	<input type="text"/>	<input type="text"/>	<input type="text"/>	<input type="text"/>	<input type="text"/>	<input type="text"/>
<input type="text"/>	<input type="text"/>	<input type="text"/>	<input type="text"/>	<input type="text"/>	<input type="text"/>	<input type="text"/>
<input type="text"/>	<input type="text"/>	<input type="text"/>	<input type="text"/>	<input type="text"/>	<input type="text"/>	<input type="text"/>
<input type="text"/>	<input type="text"/>	<input type="text"/>	<input type="text"/>	<input type="text"/>	<input type="text"/>	<input type="text"/>
<input type="text"/>	<input type="text"/>	<input type="text"/>	<input type="text"/>	<input type="text"/>	<input type="text"/>	<input type="text"/>
<input type="text"/>	<input type="text"/>	<input type="text"/>	<input type="text"/>	<input type="text"/>	<input type="text"/>	<input type="text"/>
<input type="text"/>	<input type="text"/>	<input type="text"/>	<input type="text"/>	<input type="text"/>	<input type="text"/>	<input type="text"/>
43	46	47	49	51	53	55

0 0 0 4		ตอนที่ 2 ลักษณะทางประชากร (ต่อ)					
ถามอายุตั้งแต่ 10 ปีขึ้นไป		ถามอายุตั้งแต่ 13 ปีขึ้นไป					
การอ่านออกและเขียนได้		ถามเฉพาะเพศหญิง			สถานภาพสมรส ( ณ วันที่ 1 ก.ค. 2553 )		
".....(ชื่อ)..... อ่านออกและเขียนหนังสือภาษาไทย และภาษาอื่นได้หรือไม่"		".....(ชื่อ)..... มีบุตรที่ให้กำเนิดเอง และมีชีวิตอยู่ขณะคลอด หรือไม่"			".....(ชื่อ)..... เป็นโสด สมรส หม้าย หย่า หรือแยกกันอยู่"		
ภาษาไทย	ภาษาอื่น	บันทึกรหัส	บุตรที่มีชีวิตอยู่	บุตรที่เสียชีวิตแล้ว	บันทึกรหัส		
บันทึกรหัส ได้..... 1 ไม่ได้..... 0	- ได้ ให้ระบุภาษา • ถ้าได้มากกว่า 1 ภาษา ให้ระบุ ภาษาที่อ่านออก และเขียนได้มากที่สุด  - ไม่ได้ ให้บันทึก รหัส "0" ขีดขวา  ( พนักงานแรงงาน เป็นผู้บันทึก รหัส )	มี..... 1 ( ตามต่อไป ) ไม่มี..... 0 ( เข้าไปถาม F18 )			โสด..... 1 สมรส/อยู่กินฉันท์สามีภรรยา..... 2 หม้าย..... 3 หย่า..... 4 แยกกันอยู่..... 5 เคยสมรส แต่ไม่ทราบสถานภาพ..... 6		
		← ถ้าไม่มี ให้บันทึก "0" ขีดขวา →					
		อยู่ในครัวเรือนนี้		อยู่ที่อื่น			
<b>F14</b>		<b>F15</b>		<b>F16</b>		<b>F17</b>	
<b>F18</b>							

□	□ □	□	□ □	□ □	□ □	□
□	□ □	□	□ □	□ □	□ □	□
□	□ □	□	□ □	□ □	□ □	□
□	□ □	□	□ □	□ □	□ □	□
□	□ □	□	□ □	□ □	□ □	□
□	□ □	□	□ □	□ □	□ □	□
□	□ □	□	□ □	□ □	□ □	□
57	58	60	61	63	65	67

0 0 0 5		ตอนที่ 2 ลักษณะทางประชากร (ต่อ)					
ถามอายุตั้งแต่ 15 ปีขึ้นไป				ถามทุกคน			
อาชีพหลักในรอบปีที่แล้ว ( 1 ก.ค. 2552 - 30 มิ.ย. 2553 )		ถามเฉพาะผู้บันทึกอาชีพใน F19			สถานที่เกิด		
"ในรอบปีที่แล้ว.....(ชื่อ).....ทำงานหรือไม่" - ถ้าไม่ทำงาน ให้บันทึก "ไม่ทำ" (ข้ามไปถาม F23) - ถ้าทำงาน ให้บันทึก "หน้าที่ที่รับผิดชอบ..... และ ตำแหน่ง (ถ้ามี)....." ( ถ้าทำงานหลายอย่าง ให้บันทึก งานที่ใช้เวลาทำมากที่สุด ) เช่น ควบคุมระบบคลังสินค้า ( ผู้จัดการ ) บรรจุสายไฟลงกล่อง เจ้าของกิจการร้านตัดเย็บเสื้อผ้า/ช่างตัดเย็บเสื้อผ้า ครูสอนระดับประถมศึกษา สัตวแพทย์ ช่างรถแท็กซี่/ช่างรถตามบ้าน ลงรายการบัญชี วิศวกรไฟฟ้า ทำนข้าวเพื่อขาย รับจ้างล้างจาน ขายข้าวแกง ( บันทึกรหัสในสำนักงาน )		ประเภทกิจการ/ลักษณะกิจกรรม ของสถานที่ทำงาน "สถานที่ทำงานที่.....(ชื่อ).....ทำอยู่ เป็นกิจการอะไร" บันทึก ประเภทกิจการ/ลักษณะกิจกรรม อย่างละเอียด เช่น โรงงานผลิตน้ำอัดลม โรงงานผลิตสายไฟ ร้านตัดเย็บเสื้อผ้า โรงเรียนระดับมัธยมศึกษา โรงพยาบาลสัตว์ การซ่อมรถแท็กซี่/บริการซ่อมรถส่วนตัว บริษัทรับทำบัญชี/ร้านขายปลีกอุปกรณ์ก่อสร้าง การไฟฟ้าฝ่ายผลิต การปลูกข้าว ร้านขายก๋วยเตี๋ยว รถเข็นขายข้าวแกง	สถานภาพ การทำงาน ".....(ชื่อ)..... ทำงานในฐานะอะไร" บันทึก นายจ้าง..... 1 ผู้ประกอบธุรกิจส่วนตัว โดยไม่มีลูกจ้าง..... 2 ผู้ช่วยธุรกิจในครัวเรือน โดยไม่ได้รับค่าจ้าง... 3 ลูกจ้างรัฐบาล..... 4 ลูกจ้างรัฐวิสาหกิจ..... 5 ลูกจ้างเอกชน..... 6 สมาชิกของ การรวมกลุ่ม..... 7	"ปัจจุบัน สถานที่ทำงานของ .....(ชื่อ).....อยู่ที่ไหน" บันทึก ถ้าทำงาน • ในประเทศไทย ให้บันทึก ชื่อจังหวัดที่ทำงาน • ต่างประเทศ ให้บันทึก รหัส "78" - ถ้าปัจจุบันไม่ทำงาน ให้บันทึก รหัส "98"  ( พนักงานแฉงนับ เป็นผู้บันทึก )	ถ้าเกิด • ในประเทศไทย ให้บันทึก ชื่อจังหวัดที่เกิด • ต่างประเทศ ให้บันทึก ชื่อประเทศที่เกิด  ( พนักงานแฉงนับเป็นผู้บันทึก )	จังหวัด	ประเทศ
F19		F20	F21	F22	F23		
[ ][ ][ ][ ][ ]		[ ][ ][ ][ ][ ]	[ ]	[ ][ ][ ]	[ ][ ][ ]	[ ][ ][ ][ ]	
[ ][ ][ ][ ][ ]		[ ][ ][ ][ ][ ]	[ ]	[ ][ ][ ]	[ ][ ][ ]	[ ][ ][ ][ ]	
[ ][ ][ ][ ][ ]		[ ][ ][ ][ ][ ]	[ ]	[ ][ ][ ]	[ ][ ][ ]	[ ][ ][ ][ ]	
[ ][ ][ ][ ][ ]		[ ][ ][ ][ ][ ]	[ ]	[ ][ ][ ]	[ ][ ][ ]	[ ][ ][ ][ ]	
[ ][ ][ ][ ][ ]		[ ][ ][ ][ ][ ]	[ ]	[ ][ ][ ]	[ ][ ][ ]	[ ][ ][ ][ ]	
[ ][ ][ ][ ][ ]		[ ][ ][ ][ ][ ]	[ ]	[ ][ ][ ]	[ ][ ][ ]	[ ][ ][ ][ ]	
[ ][ ][ ][ ][ ]		[ ][ ][ ][ ][ ]	[ ]	[ ][ ][ ]	[ ][ ][ ]	[ ][ ][ ][ ]	
[ ][ ][ ][ ][ ]		[ ][ ][ ][ ][ ]	[ ]	[ ][ ][ ]	[ ][ ][ ]	[ ][ ][ ][ ]	

68

72

76

77

79

81



ตอนที่ 2 ลักษณะทางประชากร (ต่อ)

ถามทุกคน							
ระยะเวลา การอยู่อาศัย ในเทศบาล/อบต.นี้ ".....(ชื่อ)..... อยู่ในเทศบาล/อบต.นี้ ติดต่อกันมากี่ปีแล้ว"	ลักษณะการย้ายถิ่น				ความพิการ ที่เห็นเด่นชัด ".....(ชื่อ)..... มีลักษณะความพิการ ดังต่อไปนี้หรือไม่"	ผู้ให้ข้อมูล	
	ถามเฉพาะผู้ที่บันทึกรหัส "0 - 5" ใน F24			ถามเฉพาะ ผู้ย้ายถิ่น ภายใน ประเทศไทย			เหตุผล ในการย้ายถิ่น
	สถานที่อยู่สุดท้ายก่อนย้ายมาอยู่เทศบาล/อบต.นี้ ".....(ชื่อ).....อยู่ที่ไหนก่อนย้ายมาอยู่เทศบาล/อบต.นี้" (ตอบได้เพียง 1 คำตอบ)						
	ถ้าย้าย ภายในจังหวัด	ถ้าย้าย มาจากจังหวัดอื่น	ถ้าย้าย มาจากต่างประเทศ				
บันทึกรหัส	- ภายในอำเภอเดิม	ให้บันทึก ชื่อจังหวัด	ให้บันทึก ชื่อประเทศ	บันทึกรหัส	บันทึกรหัส	บันทึกรหัส	บันทึกรหัส
ไม่ถึง 1 ปี..... 0	ให้บันทึก ชื่ออำเภอเดิม		(ข้ามไปถาม F27)	เทศบาล..... 1	ทางนทก..... 1	ไม่มี..... 0	เจ้าตัวตนเอง..... 1
1 ปี..... 1				อบต. .... 2	หน้าที่การงาน..... 2	มี	คนอื่นตอบ
2 ปี..... 2	- ย้ายต่างอำเภอ				เพื่อการศึกษา..... 3	- ตามอดทั้ง 2 ข้าง..... 1	- คนในครัวเรือน..... 2
3 ปี..... 3	ให้บันทึก ชื่ออำเภอสุดท้าย ก่อนย้ายมา				ติดตามบุคคล	- พุดไม่ได้/เป็นไป/ พุดไม่รู้เรื่อง..... 2	- คนนอกครัวเรือน... 3
4 ปี..... 4					ในครัวเรือน..... 4	- แขน/ขาขาด ตั้งแต่ข้อมือ/ ข้อเท้าขึ้นมาอย่างน้อย	
ไม่ทราบเวลา					กลับภูมิลำเนา..... 5	1 ข้าง/อัมพาต..... 3	
แต่น้อยกว่า 5 ปี..... 5					ย้ายที่อยู่อาศัย..... 6	- มีอาการทางจิต/ไวอาวาย/ ทำร้ายผู้อื่นไม่พุดจา...	
อยู่ตั้งแต่ 5 ปีขึ้นไป					ย้ายเข้าครัวเรือน	- ออทิสติก..... 5	
หรืออยู่ที่นั่นตั้งแต่เกิด... 6					สถาบัน..... 7	- พัฒนาการทางสมองช้า/ ปัญญาอ่อน..... 6	
(ถ้าบันทึกรหัส 6 ข้ามไปถาม F28)					อื่น ๆ..... 8	- พิการมากกว่า 1 ลักษณะ จากรหัส 1 - 6..... 7	
<b>F24</b>	<b>F25</b>			<b>F26</b>	<b>F27</b>	<b>F28</b>	<b>F29</b>

<input type="checkbox"/>	<input type="checkbox"/>	<input type="checkbox"/>	<input type="checkbox"/>	<input type="checkbox"/>	<input type="checkbox"/>	<input type="checkbox"/>	<input type="checkbox"/>
<input type="checkbox"/>	<input type="checkbox"/>	<input type="checkbox"/>	<input type="checkbox"/>	<input type="checkbox"/>	<input type="checkbox"/>	<input type="checkbox"/>	<input type="checkbox"/>
<input type="checkbox"/>	<input type="checkbox"/>	<input type="checkbox"/>	<input type="checkbox"/>	<input type="checkbox"/>	<input type="checkbox"/>	<input type="checkbox"/>	<input type="checkbox"/>
<input type="checkbox"/>	<input type="checkbox"/>	<input type="checkbox"/>	<input type="checkbox"/>	<input type="checkbox"/>	<input type="checkbox"/>	<input type="checkbox"/>	<input type="checkbox"/>
<input type="checkbox"/>	<input type="checkbox"/>	<input type="checkbox"/>	<input type="checkbox"/>	<input type="checkbox"/>	<input type="checkbox"/>	<input type="checkbox"/>	<input type="checkbox"/>
<input type="checkbox"/>	<input type="checkbox"/>	<input type="checkbox"/>	<input type="checkbox"/>	<input type="checkbox"/>	<input type="checkbox"/>	<input type="checkbox"/>	<input type="checkbox"/>
<input type="checkbox"/>	<input type="checkbox"/>	<input type="checkbox"/>	<input type="checkbox"/>	<input type="checkbox"/>	<input type="checkbox"/>	<input type="checkbox"/>	<input type="checkbox"/>
84	85	87	89	92	93	94	95



0 0 0 7

### ตอนที่ 3 ลักษณะการอยู่อาศัยของครัวเรือนส่วนบุคคล

ให้บันทึกรหัสลงใน

#### H1. "ประเภทที่อยู่อาศัยของครัวเรือนนี้"

(ถ้ามีหลายประเภท ให้บันทึกตามที่หัวหน้าครัวเรือนอยู่)

บ้านเดี่ยว.....	1	<input type="text"/>	H1
ทาวน์เฮ้าส์/บ้านแฝด/ทาวน์โฮม.....	2	96	
คอนโดมิเนียม/แมนชั่น.....	3		
แฟลต/อพาร์ทเมนท์/หอพัก.....	4		
ตึกแถว/ห้องแถว/เรือนแถว.....	5		
ห้องภายในบ้าน.....	6	} (ข้ามไปข้อ H3)	
ห้องภายในสำนักงาน.....	7		
เรือ/แพ/รถ.....	8		
อื่น ๆ (ระบุ).....	0		

#### H2. "ลักษณะของที่อยู่อาศัย" (ถามเฉพาะ H1 บันทึกที่รหัส 1-5)

ตึก.....	1	<input type="text"/>	H2
ไม้.....	2	97	
ครึ่งตึกครึ่งไม้.....	3		
ใช้วัสดุไม่ถาวรในท้องถิ่น เช่น ไม้ไผ่ ไบจาก.....	4		
ใช้วัสดุใช้แล้ว/วัสดุเหลือใช้ เช่น หีบ ลัง.....	5		
อื่น ๆ (ระบุ).....	6		

#### H3. "ลักษณะการครอบครอง ที่อยู่อาศัย ของคนในครัวเรือน" (ไม่รวมที่ดิน)

เป็นเจ้าของ			
- มี ภาระการผ่อนชำระ.....	1	<input type="text"/>	H3
- ไม่มี ภาระการผ่อนชำระ.....	2	98	
เช่าซื้อ.....	3		
เช่า.....	4	} (ข้ามไปข้อ H5)	
อยู่โดยไม่เสียค่าเช่าเพราะ			
- เป็นส่วนหนึ่งของค่าง้าง.....	5		
- ให้อยู่เปล่า.....	6		
อื่น ๆ (ระบุ).....	7		

#### H4. "ลักษณะการครอบครอง ที่ดิน ที่เป็นที่ตั้งของที่อยู่อาศัย"

(ถามเฉพาะ H3 บันทึกที่รหัส 1 - 3)

เป็นเจ้าของ.....	1	<input type="text"/>	H4
เช่าซื้อที่ดิน.....	2	99	
เช่า.....	3		
ไม่เสียค่าเช่าที่ดิน.....	4		
อื่น ๆ (ระบุ).....	5		

#### H5. "ครัวเรือนนี้มีห้องนอนและห้องอื่น ๆ ที่ใช้นอนกี่ห้อง" (บันทึก "จำนวน" ซิตขวา)

(ถ้า ไม่มี บันทึก "0" ซิตขวา)

ห้องนอน.....	<input type="text"/>	<input type="text"/>	H5A
	100		
ห้องอื่น ๆ ที่ใช้นอน.....	<input type="text"/>	<input type="text"/>	H5B
	102		

#### H6. "ครัวเรือนนี้ส่วนใหญ่ใช้แสงสว่างชนิดใด"

ไฟฟ้า		<input type="text"/>	H6
- การไฟฟ้า.....	1	104	
- พลังงานแสงอาทิตย์ (โซลาเซลล์).....	2		
- บ้านถาวร.....	3		
อื่น ๆ (ระบุ).....	4		

#### H7. "ครัวเรือนนี้ส่วนใหญ่ใช้เชื้อเพลิงชนิดใดประกอบอาหาร"

ก๊าซ.....	1	<input type="text"/>	H7
ถ่าน/ฟืน/เศษไม้.....	2	105	
ไฟฟ้า.....	3		
น้ำมันก๊าด/อื่น ๆ (ระบุ).....	4		
ไม่มีการหุงต้ม.....	5		

#### H8. "ครัวเรือนนี้ส่วนใหญ่ใช้ส้วมประเภทใด"

ส้วมแบบนั่งหย่อนเท้า.....	1	<input type="text"/>	H8
ส้วมแบบนั่งยอง.....	2	106	
ส้วมแบบนั่งหย่อนเท้า และส้วมแบบนั่งยอง.....	3		
ส้วมหลุม/ส้วมถัง/ส้วมถ้ำยลงแม่น้ำ ลำคลอง.....	4		
ไม่มีส้วม.....	5		

#### H9. "ครัวเรือนนี้ส่วนใหญ่ใช้ น้ำดื่ม และน้ำใช้ จากแหล่งใด"

(บันทึกที่รหัสประเภท น้ำดื่ม ใน H9A และ  
รหัสประเภท น้ำใช้ ใน H9B)

น้ำประปา.....	1	น้ำดื่ม	
น้ำประปาผ่านการบำบัด (ต้ม/กรอง).....	2	<input type="text"/>	H9A
น้ำบาดาล.....	3	107	
น้ำบ่อ.....	4	น้ำใช้	
น้ำจากแม่น้ำ/ลำธาร/คลอง/น้ำตก/ภูเขา.....	5	<input type="text"/>	H9B
น้ำฝน.....	6	108	
น้ำดื่มบรรจุขวด/ตู้ น้ำดื่มหยอดเหรียญ.....	7		
อื่น ๆ (ระบุ).....	8		



**ตอนที่ 3 ลักษณะการอยู่อาศัยของครัวเรือนส่วนบุคคล (ต่อ)**

 ให้บันทึกรหัสลงใน 
**HIO. "ณ วันที่ 1 ก.ค. 2553 ครัวเรือนเป็นเจ้าของเครื่องใช้เหล่านี้หรือไม่"**

ถ้า "เป็นเจ้าของ" บันทึกรหัส "1"

"ไม่เป็นเจ้าของ" บันทึกรหัส "0"

โทรทัศน์.....	<input type="checkbox"/>	HIOA	เครื่องซักผ้า.....	<input type="checkbox"/>	HIOG
เครื่องเล่น VCD/DVD.....	<input type="checkbox"/>	HIOB	เครื่องปรับอากาศ.....	<input type="checkbox"/>	HIOH
โทรศัพท์มือถือ.....	<input type="checkbox"/>	HIOC	รถยนต์ส่วนบุคคล/รถจักรยานยนต์.....	<input type="checkbox"/>	HIOI
คอมพิวเตอร์.....	<input type="checkbox"/>	HIOD	รถจักรยานยนต์.....	<input type="checkbox"/>	HIOJ
ตู้เย็น/ตู้แช่.....	<input type="checkbox"/>	HIOE	รถแทรกเตอร์ 4 ล้อ.....	<input type="checkbox"/>	HIOK
ไมโครเวฟ/เตาอบ.....	<input type="checkbox"/>	HIOF	รถไถ 2 ล้อ (รถไถเดินตาม).....	<input type="checkbox"/>	HIOL

109 - 114

115 - 120

**HIH. "ณ วันที่ 1 ก.ค. 2553 ในครัวเรือนมีอุปกรณ์/การใช้เทคโนโลยี เหล่านี้หรือไม่"**

ถ้า "มี" บันทึกรหัส "1"

"ไม่มี" บันทึกรหัส "0"

เคเบิลทีวี.....	<input type="checkbox"/>	HIHA
	121	
จานดาวเทียม.....	<input type="checkbox"/>	HIHB
	122	
อินเทอร์เน็ต.....	<input type="checkbox"/>	HIHC
	123	



**Part 2 Population questions**

Ask everyone							
Ordered number	Names and surname	Relationship to household head	Sex	Age	Month and year of birth		Religion
(May/may not have name in house registration)	Record military rank, title, name and surname In the following order:	<b>"What relationship with household head is [name]?"</b>  Record code <b>Member of private household</b> Head..... 1 Spouse..... 2 Children (Including adopted and foster) - Unmarried..... 3 - Married..... 4 Child-in-law..... 5 Grandchildren..... 6 Parents, grandparents and other relatives..... 7 Non-relative/servants/workers... 8 <b>Member of group of people household</b> Workers..... 8 Monk..... 9 Others..... 0	Record code Male..... 1 Female..... 2	Record age at the last birthday before 1-July-10  If aged less than 1 year, record "0", align right	- Record code of month and year of birth  e.g. If born on June, 2525 B.E. Record month "6" year (B.E.) "525" (Record the last 3 digits)  - If unknown month/year of birth "Leave it blank"		<b>"What religion is [name]?"</b>  Record code Buddhism..... 1 Islam..... 2 Christianity.... 3 Hinduism..... 4 Confucianism... 5 Sikhism..... 6 Others..... 7 No religion..... 8
<b>F1</b>	<b>F2</b>	<b>F3</b>	<b>F4</b>	<b>F5</b>	<b>Month</b>	<b>Year (B.E.)</b>	<b>F8</b>

<input type="text"/>	<input type="text"/>	<input type="text"/>	<input type="text"/>	<input type="text"/>	<input type="text"/>	2 <input type="text"/>	<input type="text"/>
<input type="text"/>	<input type="text"/>	<input type="text"/>	<input type="text"/>	<input type="text"/>	<input type="text"/>	2 <input type="text"/>	<input type="text"/>
<input type="text"/>	<input type="text"/>	<input type="text"/>	<input type="text"/>	<input type="text"/>	<input type="text"/>	2 <input type="text"/>	<input type="text"/>
<input type="text"/>	<input type="text"/>	<input type="text"/>	<input type="text"/>	<input type="text"/>	<input type="text"/>	2 <input type="text"/>	<input type="text"/>
<input type="text"/>	<input type="text"/>	<input type="text"/>	<input type="text"/>	<input type="text"/>	<input type="text"/>	2 <input type="text"/>	<input type="text"/>
<input type="text"/>	<input type="text"/>	<input type="text"/>	<input type="text"/>	<input type="text"/>	<input type="text"/>	2 <input type="text"/>	<input type="text"/>

Ask everyone		Ask people aged 3 years or over				
Nationality	Name in household registration	Education (As of 1-July-10)				
"What nationality is [name]?"	"Does [name] have his/her name in this household registration?"	Level	Record code	Level	Record code	Ask people who are currently studying in F11
		- Have nationality Record "nationality" e.g. Nationality <i>Thai</i> Code <input type="text" value="7"/> <input type="text" value="6"/> <input type="text" value="4"/> Nationality <i>Chinese</i> Code <input type="text" value="1"/> <input type="text" value="5"/> <input type="text" value="6"/> Nationality <i>Burmese</i> Code <input type="text" value="1"/> <input type="text" value="0"/> <input type="text" value="4"/> - No nationality Record <i>No nationality</i> Code <input type="text" value="9"/> <input type="text" value="9"/> <input type="text" value="8"/> (Record code by enumerator)	Have in this household..... 1 Have in other place - This province..... 2 - Other province..... 3 Do not have in Thailand but in other country..... 4 Not at all..... 5	Not study/never attained/never completed..... 0 Study/graduated in - Preschool..... 1 - Primary school..... 2 - Lower secondary school..... 3 - Upper secondary school..... 4 - Vocational certificate..... 5 - Certificate, higher than upper secondary school ..... 6 - Diploma..... 7 - High vocational certificate..... 8 - Bachelor..... 9 - Certificate, higher than bachelor..... 10 - Master..... 11 - Certificate, higher than master..... 12 - Ph.D..... 13 - Certificate, higher than Ph.D./medical specialist..... 14 - Non-formal education ( <i>Kor-Sor-Nor</i> ) ..... 15 - International school education..... 16	- Buddhist education - Dharma branch..... 17 - Pali branch..... 18 - Islamic school..... 19 - Others (e.g. short vocational course)..... 20	
F9	F10	Educational enrollment "Is [name] currently studying?"		Highest educational attainment What is the highest level of education attained by [name]?		F13
Level	Year/grade/level of non-formal education	Level	Year/grade/level of non-formal education	Level	Year/grade/level of non-formal education	

<input type="text" value=""/>	<input type="text" value=""/>	<input type="text" value=""/>	<input type="text" value=""/>	<input type="text" value=""/>	<input type="text" value=""/>	<input type="text" value=""/>
<input type="text" value=""/>	<input type="text" value=""/>	<input type="text" value=""/>	<input type="text" value=""/>	<input type="text" value=""/>	<input type="text" value=""/>	<input type="text" value=""/>
<input type="text" value=""/>	<input type="text" value=""/>	<input type="text" value=""/>	<input type="text" value=""/>	<input type="text" value=""/>	<input type="text" value=""/>	<input type="text" value=""/>
<input type="text" value=""/>	<input type="text" value=""/>	<input type="text" value=""/>	<input type="text" value=""/>	<input type="text" value=""/>	<input type="text" value=""/>	<input type="text" value=""/>
<input type="text" value=""/>	<input type="text" value=""/>	<input type="text" value=""/>	<input type="text" value=""/>	<input type="text" value=""/>	<input type="text" value=""/>	<input type="text" value=""/>
<input type="text" value=""/>	<input type="text" value=""/>	<input type="text" value=""/>	<input type="text" value=""/>	<input type="text" value=""/>	<input type="text" value=""/>	<input type="text" value=""/>
<input type="text" value=""/>	<input type="text" value=""/>	<input type="text" value=""/>	<input type="text" value=""/>	<input type="text" value=""/>	<input type="text" value=""/>	<input type="text" value=""/>
43	46	47	49	51	53	55



**Part 2 Population questions (continued)**

Ask people aged 10 years or over		Ask people aged 13 years or over			
Literacy		Ask female only			Marital status <i>(As of 1-July-10)</i>
"Can [name] read and write in Thai and/or other languages?"		"Does [name] have biological children?"	"How many biological children has [name] given birth to?" <i>(Including still alive and deceased as of 1-July-10)</i>		
Thai	Other languages		Record code	Still alive children	Deceased children
Record code		Yes..... 1			Single..... 1
Able..... 1	- Able, specify the language	(Continued)			Married or consensual union..... 2
Unable..... 0	• If more than 1 language, specify the most fluent language	No..... 0			Widowed..... 3
	- Unable	(Skip to F18)			Divorced..... 4
	Record code "0", align right				Separated..... 5
					Ever married but unknown current status..... 6
			← If none, record "0", align right →		
			Living in this house	Living elsewhere	
	<b>F14</b>	<b>F15</b>	<b>F16</b>		<b>F17</b>
					<b>F18</b>

<input type="text"/>	<input type="text"/>	<input type="text"/>	<input type="text"/>	<input type="text"/>	<input type="text"/>	<input type="text"/>
<input type="text"/>	<input type="text"/>	<input type="text"/>	<input type="text"/>	<input type="text"/>	<input type="text"/>	<input type="text"/>
<input type="text"/>	<input type="text"/>	<input type="text"/>	<input type="text"/>	<input type="text"/>	<input type="text"/>	<input type="text"/>
<input type="text"/>	<input type="text"/>	<input type="text"/>	<input type="text"/>	<input type="text"/>	<input type="text"/>	<input type="text"/>
<input type="text"/>	<input type="text"/>	<input type="text"/>	<input type="text"/>	<input type="text"/>	<input type="text"/>	<input type="text"/>
<input type="text"/>	<input type="text"/>	<input type="text"/>	<input type="text"/>	<input type="text"/>	<input type="text"/>	<input type="text"/>
57	58	60	61	63	65	67

Part 2 Population questions (continued)					
Ask people aged 15 years or over				Ask everyone	
Main occupation in the previous year (1-July-09 to 30-June-10)  "During the past year, what occupation did [name] spend the most time?"  - If not work, Record "Did not work" (Skip to F23)  - If work, Record "responsibility..... and position (if possible) ....." (If more than one, Record the most time spent)  e.g. Controlling warehouse system (Manager) Packing electrical wire into box Owner of tailor's shop/tailor Teacher in primary school Veterinarian Taxi driver/chauffeur Recording an account Electrical engineer Cultivating rice for sell Employed as dish cleaner Selling rice and curry  (Record code at office)	Ask only those who record occupation in F19			Place of birth	
	Type of industry or activity of work place  "What type of activity was [name]'s work place?"  Record  Type of industry/characteristics of work in details  e.g. Soft drink product company Electrical wire factory Tailor's shop Secondary school Veterinary hospital Taxi service/private car driver service Dealer shop for construction equipments The Electricity Generating Authority Growing rice for sale Noodles' shop Rice and curry pushcart  (Record code at office)	Work status  "What was [name]'s work status?"  Record code Employer..... 1 Own account worker without employee..... 2 Unpaid family worker..... 3 Government employee..... 4 State-owned enterprise employee..... 5 Private employee..... 6 Member of cooperative..... 7  (Record code by enumerator)	"At present, where is [name]'s work place?"  - If the work place is in • Thailand Record province of work place • Overseas country Record code "78"  - If not work Record code "98"  (Record code by enumerator)	"What province/country was [name] born?"  If born in • Thailand Record province of birth • Overseas country Record country of birth  (Record code by enumerator)	
F19	F20	F21	F22	Province	Country

<input type="text"/>	<input type="text"/>	<input type="text"/>	<input type="text"/>	<input type="text"/>	<input type="text"/>
<input type="text"/>	<input type="text"/>	<input type="text"/>	<input type="text"/>	<input type="text"/>	<input type="text"/>
<input type="text"/>	<input type="text"/>	<input type="text"/>	<input type="text"/>	<input type="text"/>	<input type="text"/>
<input type="text"/>	<input type="text"/>	<input type="text"/>	<input type="text"/>	<input type="text"/>	<input type="text"/>
<input type="text"/>	<input type="text"/>	<input type="text"/>	<input type="text"/>	<input type="text"/>	<input type="text"/>
<input type="text"/>	<input type="text"/>	<input type="text"/>	<input type="text"/>	<input type="text"/>	<input type="text"/>
<input type="text"/>	<input type="text"/>	<input type="text"/>	<input type="text"/>	<input type="text"/>	<input type="text"/>
<input type="text"/>	<input type="text"/>	<input type="text"/>	<input type="text"/>	<input type="text"/>	<input type="text"/>



**Part 2 Population questions (continued)**

Ask everyone

Duration in current municipality/local administration  "How many years has [name] lived continuously in this municipality/Tambon Administrative Organization?"  Record code Less than 1 year..... 0 1 year..... 1 2 years..... 2 3 years..... 3 4 years..... 4 Unknown accurate time but less than 5 yrs... 5 5 years or more/ since born..... 6 <i>(If code 6, skip to F28)</i>	Details of migration				Visible disabilities  "Does [name] have difficulty in the following?"  Record code No..... 0 Yes - Blindness in both eyes..... 1 - Unable to talk/communicate/ understand..... 2 - Lost arm or leg above wrist or ankle at least 1 side/ paralysis..... 3 - Psychiatric disorder/noisiness/ aggression/dumbness..... 4 - Autistic..... 5 - Delay in brain development/ mental retardation..... 6 - More than 1 disability as code 1 - 6..... 7	Respondent  Record code Self..... 1 Household member..... 2 Person outside household... 3		
	Ask people who answer "0 - 5" in F24						Ask people who moved within Thailand	Reason for migration  "Why did [name] migrate?"  Record code Seek work..... 1 Job assignment..... 2 Education..... 3 Follow family..... 4 Return home..... 5 Change residence..... 6 Move to institutional household..... 7 Others..... 8
	Previous residence "What place did [name] live in before moving to this municipality/Tambon Administrative Organization?" <i>(Only 1 answer)</i>							
	Moved within this province	Move from other province	Move from overseas country	"Did [name] move from Municipal or TAO.?"				
	Record - Within this district Record Name of district - Moved from other district Record Name of previous district	Record Name of province	Record Name of country <i>(Skip to F27)</i>	Municipality... 1 TAO. .... 2				
District	Province	Country						
F24	F25			F26	F27	F28	F29	

<input type="text"/>	<input type="text"/>	<input type="text"/>	<input type="text"/>	<input type="text"/>	<input type="text"/>	<input type="text"/>	<input type="text"/>
<input type="text"/>	<input type="text"/>	<input type="text"/>	<input type="text"/>	<input type="text"/>	<input type="text"/>	<input type="text"/>	<input type="text"/>
<input type="text"/>	<input type="text"/>	<input type="text"/>	<input type="text"/>	<input type="text"/>	<input type="text"/>	<input type="text"/>	<input type="text"/>
<input type="text"/>	<input type="text"/>	<input type="text"/>	<input type="text"/>	<input type="text"/>	<input type="text"/>	<input type="text"/>	<input type="text"/>
<input type="text"/>	<input type="text"/>	<input type="text"/>	<input type="text"/>	<input type="text"/>	<input type="text"/>	<input type="text"/>	<input type="text"/>
<input type="text"/>	<input type="text"/>	<input type="text"/>	<input type="text"/>	<input type="text"/>	<input type="text"/>	<input type="text"/>	<input type="text"/>
<input type="text"/>	<input type="text"/>	<input type="text"/>	<input type="text"/>	<input type="text"/>	<input type="text"/>	<input type="text"/>	<input type="text"/>
84	85	87	89	92	93	94	95

**Part 3 Housing characteristics (private household only)**

 Record code in 
**H1. "Type of dwelling"**

 (If **more than 1**, record where household head lives)

Detached house.....	1	<input type="checkbox"/>	H1
Town house/twin house/town home.....	2	96	
Condominium/mansion.....	3		
Flat/apartment/hostel.....	4		
Shop house/row house/row room.....	5		
Room in house.....	6	}	(Skip to H3)
Room in office.....	7		
Vehicle (boat,raft,car).....	8		
Others (specify).....	0		

**H2. "Construction materials" (Ask only if code in H1 is 1-5)**

Cement or brick.....	1	<input type="checkbox"/>	H2
Wood.....	2	97	
Cement/brick and wood.....	3		
Non-permanent materials in local area, e.g. bamboo, thatch.....	4		
Reused materials, e.g. boxes, crates.....	5		
Others (specify).....	6		

**H3. "Tenure of dwelling" (Excluding land)**

Owned			
- With a loan.....	1	<input type="checkbox"/>	H3
- Outright.....	2	98	
Hire purchase.....	3		
Rent.....	4	}	(Skip to H5)
Living rent free			
- Employer-provided.....	5		
- Other rent free.....	6		
Others (specify).....	7		

**H4. "Tenure of residential land" (Ask only if code in H3 is 1-3)**

Owner.....	1	<input type="checkbox"/>	H4
Hire purchase.....	2	99	
Rent.....	3		
Rent-free.....	4		
Others (specify).....	5		

**H5. "Number of rooms used for sleeping in this dwelling"**

 (Record "**amount**", align right) (If **no**, record "**0**", align right)

Number of bedroom.....	<input type="text"/>	<input type="text"/>	H5A
	100		
Number of other rooms used for sleeping.....	<input type="text"/>	<input type="text"/>	H5B
	102		

**H6. "Source of lighting used in this household"**

Electricity		<input type="checkbox"/>	H6
- Electricity authority.....	1	104	
- Solarcell.....	2		
- Generator.....	3		
Others (specify).....	4		

**H7. "Type of fuel used for cooking in this household"**

Gas.....	1	<input type="checkbox"/>	H7
Charcoal/wood.....	2	105	
Electricity.....	3		
Kerosene/others (specify).....	4		
No cooking.....	5		

**H8. "Type of toilet used in this household"**

Sitting toilet.....	1	<input type="checkbox"/>	H8
Squat toilet.....	2	106	
Sitting and squat toilet.....	3		
Pit toilet/defecate into river or canal.....	4		
No toilet.....	5		

**H9. "Main source of water for this household"**

 (Record main source of **drinking water** in **H9A** and  
record main source of **water for general use** in **H9B**)

Tap water.....	1	<b>Drinking</b>	
Purified tap water (boiled or filtered).....	2	<input type="checkbox"/>	H9A
Groundwater.....	3	107	
Well.....	4	<b>General use</b>	
Water from river/canal/waterfall/mountain.....	5	<input type="checkbox"/>	H9B
Rain water.....	6	108	
Bottled water/water vending machine.....	7		
Others (specify).....	8		



**Part 3 Housing characteristics (private household only) (continued)**

 Record code in 
**H10. "List of assets owned by household members as of 1-July-10"**

 If it **"has been owned"**, record **"1"**
**"has not been owned"**, record **"0"**

 Television set.....  **H10A**

 Washing machine.....  **H10G**

 VCD/DVD player.....  **H10B**

 Air conditioner.....  **H10H**

 Mobile telephone.....  **H10C**

 Private car/pickup truck/van.....  **H10I**

 Computer.....  **H10D**

 Motorbike.....  **H10J**

 Fridge/freezer.....  **H10E**

 Tractor, 4 wheels.....  **H10K**

 Microwave/cooking oven.....  **H10F**

 Tractor, 2 wheels (*walking tractor*) .....  **H10L**

109 - 114

115 - 120

**H11. "List of devices/technologies presented in this household as of 1-July-10"**

 If it **"has been presented"**, record **"1"**
**"has not been presented"**, record **"0"**

 Cable TV.....  **H11A**  
121

 Satellite dish.....  **H11B**  
122

 Internet.....  **H11C**  
123

## นิยามศัพท์ทางประชากร

1. **อัตราส่วนเพศ (Sex ratio)** หมายถึง อัตราส่วนของผู้ชายต่อผู้หญิงในประชากรกลุ่มหนึ่ง ปกติจะแสดงจำนวนผู้ชายต่อผู้หญิง 100 คน
2. **อัตราการเพิ่มของประชากร (Growth rate)** หมายถึง อัตราซึ่งประชากรเพิ่มขึ้น (หรือลดลง) ในปีหนึ่งอันเป็นผลจากการเพิ่มตามธรรมชาติและการย้ายถิ่นสุทธิ แสดงในรูปร้อยละของประชากรที่ใช้เป็นฐาน
3. **อัตราส่วนการเป็นภาระ (อัตราส่วนพึ่งพิงทางอายุ : Age dependency ratio)** หมายถึง อัตราส่วนของประชากรที่อยู่ในกลุ่มอายุนอกวัยแรงงานต่อประชากรในวัยแรงงาน โดยมีข้อสมมุติว่า ประชากรในกลุ่มอายุนอกวัยแรงงานที่ต้องพึ่งพิงทางเศรษฐกิจ ได้แก่ กลุ่มประชากรวัยเด็ก (อายุต่ำกว่า 15 ปี) และกลุ่มประชากรสูงอายุ (อายุ 60 หรือ 65 ปีขึ้นไป) ส่วนประชากรที่เป็นที่พึ่งพิงทางเศรษฐกิจของประชากรกลุ่มอื่น คือ ประชากรวัยแรงงาน (อายุ 15-59 หรือ 15-64 ปี) อัตราส่วนการเป็นภาระแสดงอัตราส่วนต่อประชากร 100 คน
4. **อายุมัธยฐาน (Median age)** หมายถึง อายุตรงกลางซึ่งแบ่งประชากรออกเป็นสองส่วนจำนวนเท่า ๆ กัน โดยประชากรส่วนหนึ่งมีอายุน้อยกว่า และอีกส่วนหนึ่งมีอายุมากกว่าอายุตรงกลางนี้
5. **ความหนาแน่นของประชากร (Population density)** หมายถึง ประชากรต่อหน่วยของพื้นที่ (จำนวนบุคคลต่อตารางกิโลเมตร หรือจำนวนบุคคลต่อพื้นที่ที่ใช้การได้หนึ่งตารางกิโลเมตร)
6. **อายุเฉลี่ยแรกสมรส (Average Age at first marriage)** หมายถึง อายุเฉลี่ยของประชากรเมื่อเปลี่ยนสถานภาพจากโสดเป็นสมรส อายุเฉลี่ยเมื่อแรกสมรสเป็นดัชนีที่แสดงว่าประชากรส่วนใหญ่อยู่เป็นโสดจนถึงอายุเท่าไร
7. **บุตรเกิดรอด (Children ever born : CEB)** หมายถึง จำนวนลูกทั้งหมดที่มารดาได้ให้กำเนิดตั้งแต่เริ่มเข้าสู่วัยเจริญพันธุ์จนถึงปัจจุบัน
8. **บุตรที่มีชีวิตอยู่ (Children still living : CHL)** หมายถึง บุตรเกิดรอดที่ปัจจุบันยังมีชีวิตอยู่

# คณะผู้จัดทำ CD - ROM

หน่วยงานเจ้าของเรื่อง

สำนักงานสถิติจังหวัดระยอง  
โทร. 0 3869 4057

หน่วยงานผลิตและออกแบบ

กลุ่มบูรณาการข้อมูลสถิติ  
สำนักสถิติพยากรณ์  
โทร. 0 2141 7494

ตารางสถิติในรูปแบบ Format Excel

# ตารางประชากร

# ตารางสถิติในรูป Format Excel

## ตารางประชากร

- ตารางที่ 1 ประชากรจำแนกตามเพศ ครั้วเรือนจำแนกตามประเภทของครั้วเรือน อำเภอ และเขตการปกครอง
- ตารางที่ 2 ประชากรจำแนกอายุรายปี เพศ และเขตการปกครอง
- ตารางที่ 3 ประชากรจำแนกตามกลุ่มอายุ เพศ อำเภอ และเขตการปกครอง
- ตารางที่ 4 ประชากรจำแนกตามศาสนา เพศ และเขตการปกครอง
- ตารางที่ 5 ประชากรจำแนกตามสัญชาติ เพศ และเขตการปกครอง
- ตารางที่ 6 ประชากรจำแนกตามภาษาที่ใช้พูดในครั้วเรือน เพศ และเขตการปกครอง
- ตารางที่ 7 ประชากรอายุ 3 ปีขึ้นไป จำแนกตามระดับชั้นที่กำลังเรียน กลุ่มอายุ เพศ และเขตการปกครอง
- ตารางที่ 8 ประชากรอายุ 3 ปีขึ้นไป จำแนกตามระดับชั้นที่เรียนสำเร็จ กลุ่มอายุ เพศ และเขตการปกครอง
- ตารางที่ 9 ประชากรอายุ 10 ปีขึ้นไป จำแนกตามการอ่านออกเขียนได้ กลุ่มอายุ เพศ และเขตการปกครอง
- ตารางที่ 10 ประชากรอายุ 13 ปีขึ้นไป จำแนกตามสถานภาพสมรส กลุ่มอายุ เพศ และเขตการปกครอง
- ตารางที่ 11 หญิงเคยสมรสอายุ 13 ปีขึ้นไป จำแนกตามจำนวนบุตรเกิดรอด จำนวนบุตรเกิดรอดโดยเฉลี่ย กลุ่มอายุของหญิง และเขตการปกครอง
- ตารางที่ 12 หญิงเคยสมรสอายุ 13 ปีขึ้นไป จำแนกตามจำนวนบุตรที่มีชีวิตอยู่ จำนวนบุตรที่มีชีวิตอยู่โดยเฉลี่ย กลุ่มอายุของหญิง และเขตการปกครอง
- ตารางที่ 13 ประชากรจำแนกตามลักษณะความพิการ เพศ และเขตการปกครอง
- ตารางที่ 14 ประชากรอายุ 15 ปีขึ้นไปทำงานในรอบปี จำแนกตามหมวดอาชีพ กลุ่มอายุ เพศ และเขตการปกครอง
- ตารางที่ 15 ประชากรอายุ 15 ปีขึ้นไปทำงานในรอบปี จำแนกตามหมวดอุตสาหกรรม กลุ่มอายุ เพศ และเขตการปกครอง
- ตารางที่ 16 ประชากรอายุ 15 ปีขึ้นไปทำงานในรอบปี จำแนกตามสถานภาพการทำงาน กลุ่มอายุ เพศ และเขตการปกครอง
- ตารางที่ 17 ประชากรจำแนกตามสถานที่เกิด เพศ และเขตการปกครอง
- ตารางที่ 18 ประชากรจำแนกตามลักษณะการย้ายถิ่น เพศ และเขตการปกครอง
- ตารางที่ 19 ประชากรที่ย้ายถิ่นภายใน 5 ปี จำแนกตามสถานที่อยู่ก่อนย้าย กลุ่มอายุ และเพศ
- ตารางที่ 20 ประชากรที่ย้ายถิ่นภายใน 5 ปี จำแนกตามเหตุผลของการย้ายถิ่น เพศ และเขตการปกครอง
- ตารางที่ 21 ประชากรจำแนกตามการมีชื่อในทะเบียนบ้าน เพศ และเขตการปกครอง
- ตารางที่ 22 ครั้วเรือนส่วนบุคคลจำแนกตามกลุ่มอายุของหัวหน้าครั้วเรือน เพศ และเขตการปกครอง

ตารางเคหะ

# ตารางสถิติในรูป Format Excel

## ตารางคะแนน

- ตารางที่ 1 คริวเรือส่วนบุคคล จำแนกตามประเภทของที่อยู่อาศัย การครอบครองที่อยู่อาศัย และเขตการปกครอง
- ตารางที่ 2 คริวเรือส่วนบุคคล จำแนกตามประเภทของที่อยู่อาศัย ลักษณะของที่อยู่อาศัย และเขตการปกครอง
- ตารางที่ 3 คริวเรือส่วนบุคคล จำแนกตามการถือกรรมสิทธิ์ที่ดิน การครอบครองที่อยู่อาศัย และเขตการปกครอง
- ตารางที่ 4 คริวเรือส่วนบุคคล จำแนกตามขนาดของครัวเรือน ประเภทของที่อยู่อาศัย และเขตการปกครอง
- ตารางที่ 5 คริวเรือส่วนบุคคล จำแนกตามเชื้อเพลิงส่วนใหญ่ที่ใช้ในการประกอบอาหาร ประเภทของที่อยู่อาศัย และเขตการปกครอง
- ตารางที่ 6 คริวเรือส่วนบุคคล จำแนกตามลักษณะการใช้ส้วม ประเภทของที่อยู่อาศัย และเขตการปกครอง
- ตารางที่ 7 คริวเรือส่วนบุคคล จำแนกตามแหล่งที่มาของน้ำดื่ม และน้ำใช้ส่วนใหญ่ ประเภทของที่อยู่อาศัย และเขตการปกครอง
- ตารางที่ 8 คริวเรือส่วนบุคคล จำแนกตามการเป็นเจ้าของเครื่องใช้ การมีอุปกรณ์เทคโนโลยี และเขตการปกครอง