



# สำมะโนประชากรและเคหะ พ.ศ. 2553

The 2010 Population and Housing Census

จังหวัดภูเก็ต

Changwat Phuket



สำนักงานสถิติแห่งชาติ

National Statistical Office



หนึ่งร้อยปีสำมะโนประชากรประเทศไทย  
สำนักงานสถิติแห่งชาติ

คำนำ

บทสรุปผู้บริหาร

ตัวชี้วัดที่สำคัญ พ.ศ. 2533 - 2553

บทที่ 1 บทนำ

- ❖ ความเป็นมา
- ❖ วัตถุประสงค์
- ❖ ประโยชน์ของข้อมูล
- ❖ ดัชนีรวม
- ❖ วันสำมะโน
- ❖ ข้อมูลที่เกิดรวบรวม
- ❖ วิธีการเก็บรวบรวมข้อมูล
- ❖ บทนิยาม
- ❖ ข้อสังเกตสำหรับผู้ใช้อข้อมูล

บทที่ 2 บทสรุป

ภาคประชากร

- ❖ ลักษณะทางประชากร
- ❖ ลักษณะทางสังคมและเศรษฐกิจ
- ❖ภาวะเจริญพันธุ์
- ❖ การย้ายถิ่น

ภาคเคหะ

- ❖ ประเภทและลักษณะของที่อยู่อาศัย
- ❖ การครอบครองที่อยู่อาศัยและที่ดินที่เป็นที่ดั่งของที่อยู่อาศัย
- ❖ แหล่งที่มาของน้ำดื่ม น้ำใช้
- ❖ ประเภทของการใช้ส้วม
- ❖ การใช้เชื้อเพลิงในการประกอบอาหาร
- ❖ การเป็นเจ้าของเครื่องใช้ในครัวเรือน

สารบัญตารางสถิติ

- ❖ ตารางประชากร
- ❖ ตารางเคหะ

ภาคผนวก

- ❖ วิธีการประมาณผล
- ❖ แบบสอบถาม (แบบแจกนับ สปค.2)
- ❖ นิยามศัพท์ทางประชากร

คณะผู้จัดทำ CD-ROM

หน่วยงานที่เผยแพร่

ตารางสถิติในรูป Format Excel

- ❖ ตารางประชากร
- ❖ ตารางเคหะ

<b>หน่วยงานเจ้าของเรื่อง</b>	<p>สำนักสถิติสังคม          สำนักงานสถิติแห่งชาติ          โทรศัพท์ 0 2143 1334    0 2142 1254          โทรสาร 0 2143 8137          ไปรษณีย์อิเล็กทรอนิกส์ : spophouc@nso.go.th</p>
<b>หน่วยงานที่เผยแพร่</b>	<p>สำนักสถิติพยากรณ์          สำนักงานสถิติแห่งชาติ          ศูนย์ราชการเฉลิมพระเกียรติ 80 พรรษาฯ อาคารรัฐประศาสนภักดี ชั้น 2          ถนนแจ้งวัฒนะ เขตหลักสี่ กรุงเทพฯ 10210          โทรศัพท์ 0 2142 1234    0 2141 7501          โทรสาร 0 2143 8133          ไปรษณีย์อิเล็กทรอนิกส์ : services@nso.go.th</p>
<b>หรือ</b>	<p>สำนักงานสถิติจังหวัดภูเก็ต          22/37-38 ถนนหลวงพ่อดำตลาดใหญ่          อำเภอเมือง จังหวัดภูเก็ต 83000          โทรศัพท์ 0 7621 1594          โทรสาร 0 7622 0500          ไปรษณีย์อิเล็กทรอนิกส์ : phuket@nso.go.th</p>
<b>ปีที่จัดพิมพ์</b>	2555
<b>Division-in-Charge</b>	<p>Population Statistics Group          Social Statistics Bureau          National Statistical Office,          Tel. +66 (0) 2143 1334    +66 (0) 2142 1254          Fax. +66 (0) 2143 8137          E-mail : spophouc@nso.go.th</p>
<b>Distributed by</b>	<p>Statistical Forecasting Bureau,          National Statistical Office,          The Government Complex, Rattaprasasanabhakti Building, 2<sup>nd</sup> Floor,          Chaeng Watthana Rd., Laksi, Bangkok 10210          Tel. +66 (0) 2142 1234    +66 (0) 2141 7501          Fax. +66 (0) 2143 8133          E-mail : services@nso.go.th</p>
<b>or</b>	<p>Phuket Provincial Statistical Office          22/37-38 Luang Poh Rd., Phuket 83000, THAILAND          Tel. +66 (0) 7621 1594          Fax +66 (0) 7622 0500          Email: phuket@nso.go.th</p>
<b>Published</b>	2012

## คำนำ

สำนักงานสถิติแห่งชาติ ได้จัดทำสำมะโนประชากรและเคหะทุก 10 ปี ตามข้อเสนอแนะขององค์การสหประชาชาติ เพื่อเก็บรวบรวมข้อมูลพื้นฐานเกี่ยวกับจำนวนและลักษณะต่าง ๆ ทางเศรษฐกิจและสังคม ตลอดจนสภาพการอยู่อาศัยของประชากรทุกคนตามที่อยู่จริงทั่วราชอาณาจักร ดังนั้นการทำสำมะโนประชากรและเคหะจึงเป็นเสมือนการฉายภาพนิ่งของประชากรและเคหะของประเทศไทยในขณะเวลาหนึ่ง เพื่อแสดงให้เห็นจำนวนและลักษณะต่างๆ ของประชากรที่อยู่จริงในประเทศไทย ณ วันสำมะโน (1 กันยายน 2553)

เนื่องจากปริมาณงานทั้งประเทศมีจำนวนมาก การประมวลผลข้อมูลรายละเอียดไม่อาจแล้วเสร็จในเวลาอันสั้น สำนักงานสถิติแห่งชาติ ตระหนักถึงความต้องการใช้ข้อมูลอย่างรีบด่วนของผู้ที่เกี่ยวข้องทุก ๆ ฝ่าย จึงได้จัดทำรายงานผลเบื้องต้น จากสำมะโนประชากรและเคหะ พ.ศ. 2553 เพื่อเสนอผลที่สำคัญในภาพรวมของประชากรและที่อยู่อาศัยในระดับจังหวัด ภาค และเขตการปกครอง ต่อมาได้จัดทำรายงานผลล่วงหน้า โดยเลือกครัวเรือนตัวอย่าง 1% มาทำการประมวลผลก่อน เพื่อเสนอจำนวนและลักษณะต่าง ๆ ของประชากรและลักษณะของที่อยู่อาศัย ซึ่งเสนอผลในระดับภาคและระดับประเทศ

รายงานฉบับนี้ เป็นรายงานฉบับสมบูรณ์รายจังหวัด โดยประมวลผลข้อมูลจากครัวเรือนทั้งหมดในจังหวัด เพื่อเสนอข้อมูลรายละเอียดต่าง ๆ และตัวชี้วัดทางประชากร เศรษฐกิจ และสังคม ตลอดจนลักษณะของที่อยู่อาศัยในระดับจังหวัดตามเขตการปกครอง หลังจากรายงานผลรายจังหวัดเสร็จสิ้นแล้ว จะนำเสนอรายงานผลรายภาค และฉบับทั่วราชอาณาจักรต่อไป

สำมะโนประชากรและเคหะ พ.ศ. 2553 เป็นโครงการจัดเก็บข้อมูลสถิติขนาดใหญ่ที่ได้รับความร่วมมือจากภาคประชาชนในการให้ข้อมูลที่ต้องการตามความเป็นจริง มีการบูรณาการทรัพยากรและองค์ความรู้กับหน่วยงานภาครัฐและภาคเอกชน ทั้งในส่วนกลางและส่วนภูมิภาค ตลอดจนสื่อมวลชน ดังนั้นสำนักงานสถิติแห่งชาติจึงขอขอบคุณทุกท่านที่ได้ให้ความร่วมมืออย่างดีมา ณ ที่นี้

สำนักงานสถิติแห่งชาติ  
กระทรวงเทคโนโลยีสารสนเทศและการสื่อสาร

## บทสรุปผู้บริหาร

สำนักงานสถิติแห่งชาติ ได้จัดทำสำมะโนประชากรและเคหะทุก 10 ปี ตามข้อเสนอแนะขององค์การสหประชาชาติ ซึ่งขณะนี้ประมาณ 230 ประเทศทั่วโลกได้มีการจัดทำสำมะโน สำหรับการจัดทำของประเทศไทยในปี 2553 นี้ เป็นการจัดทำสำมะโนประชากรครั้งที่ 11 และสำมะโนเคหะครั้งที่ 5 ซึ่งเป็นวาระครบรอบ 100 ปีสำมะโนประชากรของประเทศไทย เพื่อแสดงให้เห็นจำนวน และลักษณะต่าง ๆ ของประชากรตามที่อยู่จริงในประเทศไทยและที่อยู่อาศัยจริงของประชากร ณ วันสำมะโน (1 กันยายน 2553) จากการจัดเก็บข้อมูลในปี 2553 สรุปข้อมูลที่สำคัญได้ ดังนี้

### 1. ภาคประชากร

#### 1.1 จำนวนประชากรและการกระจายตัวของประชากร

จังหวัดภูเก็ตมีประชากร (ผู้ที่อาศัยอยู่ในจังหวัดภูเก็ต) ณ วันสำมะโน คือวันที่ 1 กันยายน 2553 จำนวน 525,709 คน เป็นประชากรชาย 262,330 คน (ร้อยละ 49.9) และหญิง 263,379 คน (ร้อยละ 50.1) โดยเป็นผู้ที่มีสัญชาติไทย 431,019 คน (ร้อยละ 82.0) และเป็นผู้ที่ไม่มีสัญชาติไทย 94,690 คน (ร้อยละ 18.0)

เมื่อพิจารณาการกระจายตัวของประชากร พบว่า มีสัดส่วนประชากรในเขตเทศบาลสูงกว่านอกเขตเทศบาล (ร้อยละ 68.1 และร้อยละ 31.9) เมื่อเปรียบเทียบระหว่างอำเภอ พบว่า อำเภอเมืองภูเก็ตมีประชากรอาศัยอยู่มากที่สุด คือ 311,585 คน หรือ ร้อยละ 59.3 และอำเภอกะทู้ มีประชากรอาศัยอยู่น้อยที่สุด คือ 101,410 คน หรือ ร้อยละ 19.3

#### ตาราง 1 จำนวนประชากร จำแนกตามอำเภอ เพศ และเขตการปกครอง

อำเภอและเขตการปกครอง	ประชากร			ร้อยละ
	รวม	ชาย	หญิง	
รวม	525,709	262,330	263,379	100.0
ในเขตเทศบาล	358,160	175,145	183,015	68.1
นอกเขตเทศบาล	167,549	87,185	80,364	31.9
เมืองภูเก็ต	311,585	155,496	156,116	59.3
กะทู้	101,410	48,062	53,548	19.3
ถลาง	112,714	58,799	53,915	21.4

แผนภูมิ 1 จำนวนประชากร จำแนกตามอำเภอ พ.ศ. 2553

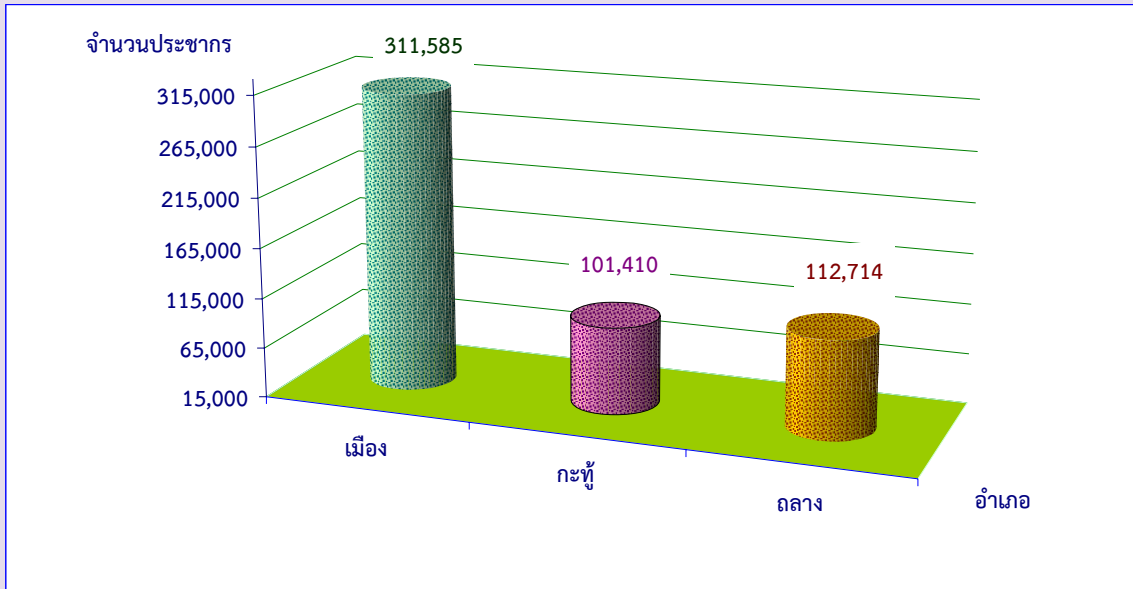

### 1.2 อัตราการเพิ่มของประชากร

จากการทำสำมะโนประชากรทุก 10 ปี พบว่า จังหวัดภูเก็ตมีจำนวนประชากรเพิ่มขึ้นทุกรอบ โดยมีอัตราการเพิ่มของประชากรแต่ละรอบแตกต่างกัน อย่างไรก็ตาม พบว่า อัตราการเพิ่มของประชากรระหว่างปี 2533 - 2543 เป็นร้อยละ 4.05 และระหว่างปี 2543 - 2553 เพิ่มขึ้นร้อยละ 7.46 ซึ่งเป็นผลมาจากภูเก็ตเป็นจังหวัดที่ดึงดูดคนจากทุกสาขาอาชีพและทุกสัญชาติ ทั้งที่เข้ามาหางานทำและมาอยู่อาศัย

แผนภูมิ 2 จำนวนประชากรและอัตราการเพิ่มของประชากรต่อปี พ.ศ. 2513 - 2553

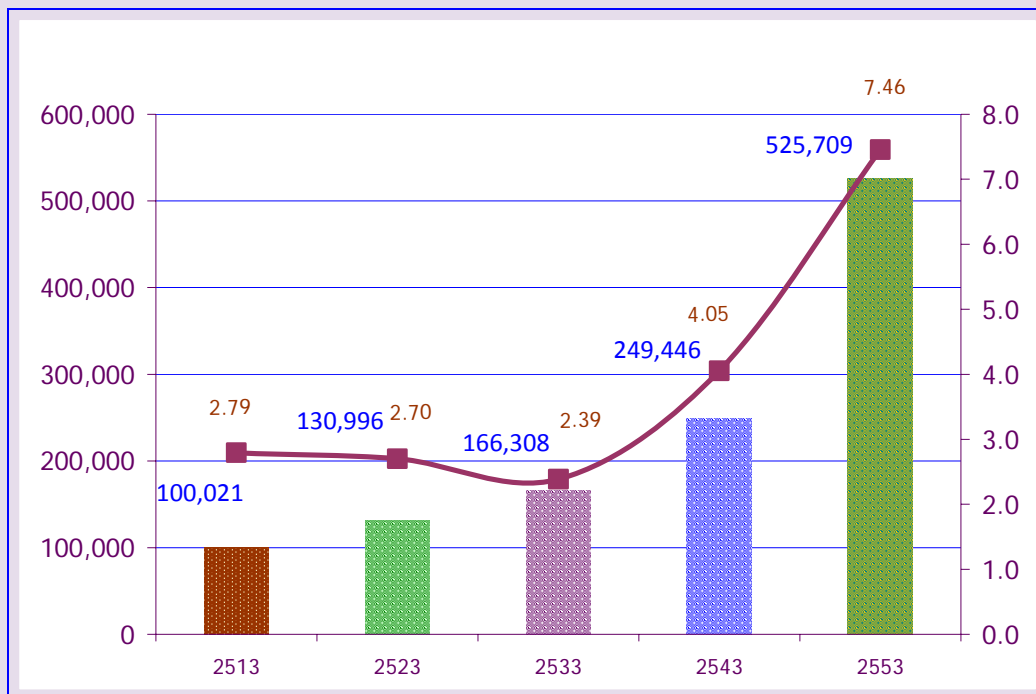

### 1.3 อัตราส่วนเพศ

จากข้อมูลสำมะโนประชากรและเคหะ พ.ศ. 2553 พบว่า จังหวัดภูเก็ตมีประชากรที่เป็นชาย น้อยกว่าหญิง โดยมีอัตราส่วนระหว่างเพศชายต่อหญิงเท่ากับ 99.6 หรือกล่าวได้ว่า มีประชากรเพศชาย 99.6 คน ต่อเพศหญิง 100 คน

ตาราง 2 อัตราส่วนระหว่างเพศ จำแนกตามประชากรเป็นหมวดอายุ และเขตการปกครอง

อัตราส่วนระหว่างเพศ (%)	รวม	เขตการปกครอง	
		ในเขตเทศบาล	นอกเขตเทศบาล
รวม	99.6	95.7	108.5
วัยเด็ก 0 – 14 ปี	97.3	94.9	101.6
วัยแรงงาน 15 – 59 ปี	99.8	95.3	110.8
วัยสูงอายุ 60 ปีขึ้นไป	102.5	100.9	105.5

และเมื่อเปรียบเทียบจำนวนประชากร จำแนกตามเพศ และกลุ่มอายุ ในช่วง 40 ปีที่ผ่านมา พบว่า จังหวัดภูเก็ตมีประชากรสูงอายุเพิ่มขึ้น (อายุ 60 ปีขึ้นไป) และประชากรวัยเด็กมีจำนวนลดลง (อายุ 0 – 14 ปี) อาจกล่าวได้ว่าประชากรจังหวัดภูเก็ตมีอายุยืนขึ้น และอัตราการเกิดลดลง ซึ่งเกิดสาเหตุต่างๆ เช่น ความเจริญทางด้านวงการแพทย์ การเข้าถึงบริการด้านสาธารณสุข การแต่งงานช้าและภาวะการเป็นโสดเพิ่มขึ้น

แผนภูมิ 3 จำนวนประชากรของจังหวัดภูเก็ต จำแนกตามเพศ และกลุ่มอายุ พ.ศ. 2523 ถึง พ.ศ. 2553

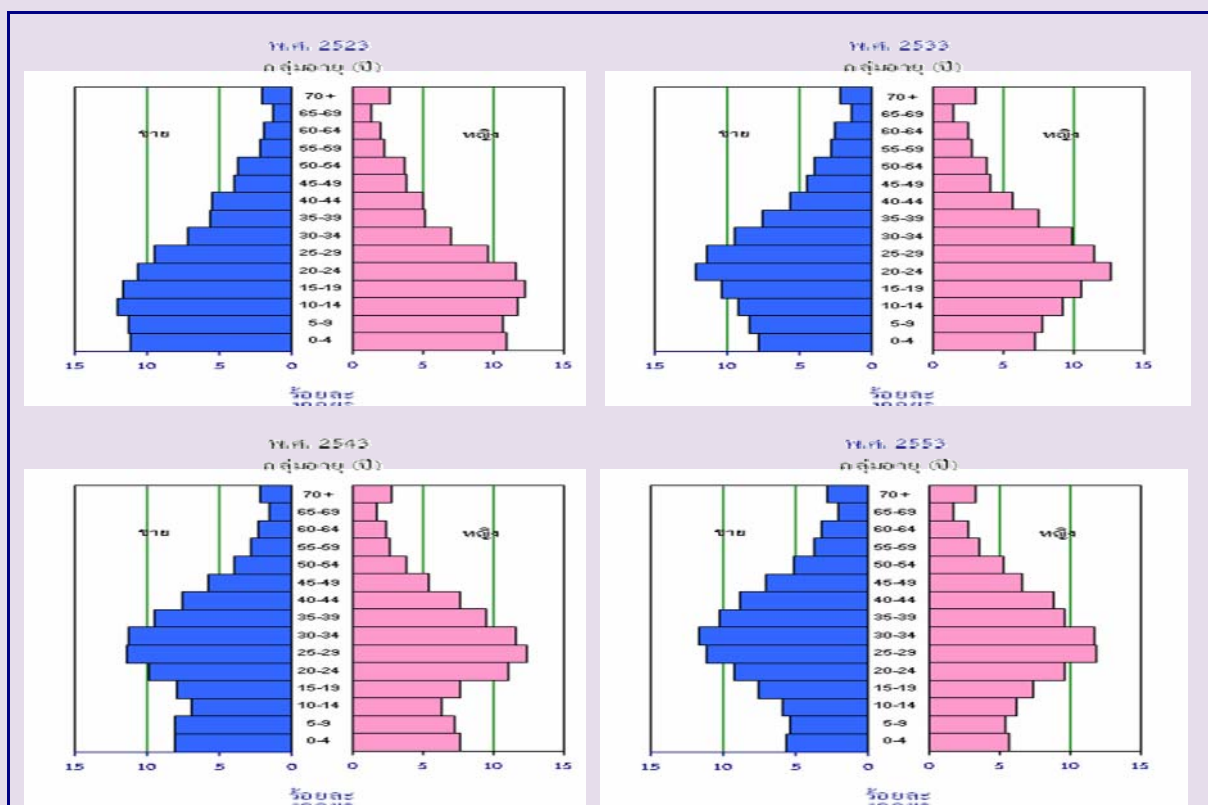

#### 1.4 จำนวนครัวเรือน ขนาดของครัวเรือนและเพศของหัวหน้าครัวเรือน

จำนวนครัวเรือนในจังหวัดภูเก็ตมีทั้งสิ้น 163,515 ครัวเรือน โดยเป็นครัวเรือนส่วนบุคคล จำนวน 163,057 ครัวเรือนและครัวเรือนกลุ่มบุคคล (เช่น ครัวเรือนสถาบัน ครัวเรือนคนงาน) จำนวน 458 ครัวเรือน และมีขนาดของครัวเรือนส่วนบุคคลโดยเฉลี่ยเท่ากับ 3.0 คน โดยนอกเขตเทศบาลมีขนาดครัวเรือนโดยเฉลี่ยใหญ่กว่าในเขตเทศบาล คือ 3.3 คน และ 2.9 คน ตามลำดับ

เมื่อเปรียบเทียบขนาดของครัวเรือนส่วนบุคคล พบว่า อำเภอถลางมีขนาดครัวเรือนโดยเฉลี่ยใหญ่ที่สุด คือ 3.3 คน ส่วนอำเภอเมืองภูเก็ตและอำเภอกะทู้มีขนาดครัวเรือนเท่ากัน คือ 2.9 คนต่อหนึ่งครัวเรือน

สำหรับหัวหน้าครัวเรือนของครัวเรือนส่วนบุคคลส่วนใหญ่เป็นชายมากกว่าหญิง คือ ร้อยละ 68.4 และร้อยละ 31.6 ตามลำดับและในเขตเทศบาลมีสัดส่วนหัวหน้าครัวเรือนเป็นหญิงสูงกว่านอกเขตเทศบาล (ตาราง 3)

ตาราง 3 จำนวนและขนาดครัวเรือนส่วนบุคคล ร้อยละของหัวหน้าครัวเรือน จำแนกตามเขตการปกครอง

เขตการปกครอง	จำนวนครัวเรือน	ขนาดครัวเรือน	ร้อยละของหัวหน้าครัวเรือน		
	ส่วนบุคคล	โดยเฉลี่ย	รวม	ชาย	หญิง
รวม	163,057	3.0	100.0	68.4	31.6
ในเขตเทศบาล	116,543	2.9	100.0	66.7	33.3
นอกเขตเทศบาล	46,514	3.3	100.0	72.4	27.6

## 2. ภาคเคหะ

### ประเภทและลักษณะของที่อยู่อาศัย

เมื่อศึกษาถึงประเภทที่อยู่อาศัยของครัวเรือนส่วนบุคคลในจังหวัดภูเก็ต ในปี 2553 พบว่า ครัวเรือนส่วนใหญ่ ร้อยละ 43.6 มีที่อยู่อาศัยเป็นบ้านเดี่ยว รองลงมา เป็นตึกแถว ห้องแถว หรือเรือนแถว ร้อยละ 30.0 และทาวน์เฮาส์ บ้านแฝด ร้อยละ 16.4 เมื่อพิจารณาประเภทของที่อยู่อาศัยตามเขตการปกครอง จะมีลักษณะเหมือนกัน คือ ส่วนใหญ่เป็นบ้านเดี่ยว ยกเว้นที่อยู่อาศัยประเภทตึกแถว ห้องแถว เรือนแถว และทาวน์เฮาส์ บ้านแฝด ทาวน์โฮม ที่จะมีในเขตเทศบาลมากกว่านอกเขตเทศบาล

สำหรับลักษณะของที่อยู่อาศัยหรือวัสดุที่ใช้ในการก่อสร้างที่อยู่อาศัยของครัวเรือน พบว่า ส่วนใหญ่ปลูกสร้างด้วยวัสดุที่ถาวร คือ เป็นตึก ไม้และครึ่งตึกครึ่งไม้ (ร้อยละ 99.4) โดยที่ครัวเรือนในเขตเทศบาล และนอกเขตเทศบาล มีสัดส่วนของที่อยู่อาศัยที่สร้างด้วยวัสดุที่ถาวรที่เท่ากัน คือ ร้อยละ 99.4 (ตาราง 4)



ตาราง 4 จำนวนและร้อยละของครัวเรือนส่วนบุคคล จำแนกตามประเภทและลักษณะของที่อยู่อาศัย และเขตการปกครอง

ประเภทที่อยู่อาศัย และลักษณะของที่อยู่อาศัย	รวม		เขตการปกครอง	
	จำนวน	ร้อยละ	ในเขตเทศบาล	นอกเขตเทศบาล
<b>ประเภทที่อยู่อาศัย<sup>1/</sup></b>	<b>163,057</b>	<b>100.0</b>	<b>100.0</b>	<b>100.0</b>
บ้านเดี่ยว	71,063	43.6	36.3	61.8
ทาวน์เฮาส์ บ้านแฝด ทาวน์โฮม	26,776	16.4	16.6	15.9
คอนโดมิเนียม แมนชั่น	3,956	2.4	3.0	0.9
แฟลต อพาร์ทเมนท์ หอพัก	11,976	7.4	9.6	1.7
ตึกแถว ห้องแถว เรือนแถว	48,948	30.0	34.2	19.6
อื่น ๆ <sup>2/</sup>	338	0.2	0.3	0.1
<b>ลักษณะของที่อยู่อาศัย<sup>1/</sup></b>	<b>162,719</b>	<b>100.0</b>	<b>100.0</b>	<b>100.0</b>
ตึก	150,543	92.5	93.2	90.8
ไม้	4,515	2.8	2.5	3.5
ครึ่งตึกครึ่งไม้	6,664	4.1	3.7	5.1
วัสดุไม้อาวาร/วัสดุใช้แล้ว	287	0.2	0.1	0.2
อื่น ๆ	709	0.4	0.5	0.4

1/ ไม่รวมไม้ทรงบาประเภทที่อยู่อาศัยและลักษณะของที่อยู่อาศัย

2/ รวมครัวเรือนที่อาศัยอยู่ในห้องภายในบ้าน ห้องภายในสำนักงาน เรือ แพ และรถ

ตัวชี้วัดที่สำคัญของประชากรและที่อยู่อาศัย พ.ศ. 2533 - 2553  
Key indicators of the population and housing 1990 - 2010

รายการ	2533	2543	2553	Items
	1990	2000	2010	
<b>ลักษณะทางประชากร</b>				<b>Demographic characteristics</b>
ประชากรรวม ('000)	166.3	249.5	525.7	Total population ('000)
ประชากรในเขตเทศบาล (%)	47.4	36.7	68.1	Population in municipal area (%)
อัตราส่วนเพศ (ชายต่อหญิง 100 คน)	98.5	96.2	99.6	Sex ratio (males per 100 females)
อัตราการเพิ่มของประชากรต่อปี	2.39	4.05	7.46	Annual growth rate
อายุมัธยฐาน (ปี)	25.4	33.5	31.3	Median age (years)
ประชากรตามหมวดอายุ				Population by age group
วัยเด็ก 0-14 ปี (%)	25.0	22.2	17.3	0-14 years (%)
วัยแรงงาน 15-59 ปี (%)	68.3	71.2	74.7	15-59 years (%)
วัยสูงอายุ 60 ปีขึ้นไป (%)	6.7	6.6	8.0	60 years and over (%)
อัตราส่วนการเป็นภาระ (ต่อประชากร 15-59 ปี 100 คน)				Age dependency ratio (per 100 adults 15-59 years)
รวม	46.3	40.4	33.8	Total
ประชากร 0-14 ปี	36.6	31.2	23.1	0 - 14 years
ประชากร 60 ปีขึ้นไป	9.8	9.2	10.7	60 years and over
อายุเฉลี่ยเมื่อแรกสมรส				Singulate mean age at first marriage (SMAM)
รวม	25.9	25.9	25.7	Total
ชาย	27.1	27.3	27.6	Males
หญิง	24.6	24.6	24.1	Females
ประชากรที่มีสัญชาติไทย (%)	na	98.5	82.0	Thai citizenship (%)
ประชากรที่ไม่ใช่สัญชาติไทย (%)	na	1.5	18.0	Non Thai citizenship (%)
ประชากรที่นับถือศาสนาพุทธ (%)	82.8	81.6	79.5	Buddhism (%)
ประชากรที่นับถือศาสนาอิสลาม (%)	16.9	17.1	16.0	Muslims (%)
ประชากรที่มีชื่อในทะเบียนบ้านตามที่อยู่อาศัยจริง (%)	na	na	46.3	Registered in actual resident (%)
ประชากรที่มีชื่อในทะเบียนบ้านภายในจังหวัดที่อยู่อาศัยจริง (%)	na	na	65.9	Registered in actual provincial resident (%)
<b>การศึกษา</b>				<b>Education</b>
จำนวนปีโดยเฉลี่ยที่สำเร็จการศึกษาของประชากรอายุ 15 ปีขึ้นไป	7.2	8.6	8.9	Average years of education attainment of population aged 15 years and over
ประชากรอายุ 6 -24 ปี ที่ไม่ได้กำลังเรียนหนังสือ (%)	52.5	42.7	40.5	Population aged 6-24 years not attending school (%)
<b>การอ่านออกเขียนได้ของประชากรอายุ 15 ปี ขึ้นไป</b>				<b>Literacy of population aged 15 years and over</b>
ประชากรที่อ่านและเขียนภาษาใดได้ (%)	na	95.5	99.1	Population can read and write the language (%)
ประชากรที่อ่านและเขียนภาษาไทยได้ (%)	95.1	na	88.4	Population can read and write Thai language (%)
ประชากรที่อ่านและเขียนภาษาอื่นได้ (%)	na	na	47.1	Population can read and write others language (%)

na : ไม่มีข้อมูลในปีนั้น

not available

ตัวชี้วัดที่สำคัญของประชากรและที่อยู่อาศัย พ.ศ. 2533 - 2553 (ต่อ)

Key indicators of the population and housing 1990 - 2010 (Contd.)

รายการ	2533	2543	2553	Items
	1990	2000	2010	
<b>การทำงานของประชากรอายุ 15 ปี ขึ้นไป</b>				<b>Employment of population aged 15 years and over</b>
ประชากรที่ทำงานในรอบปีทั้งสิ้น (%)	65.2	68.8	75.9	Population work in the last year (%)
ประชากรที่ทำงานในภาคเกษตรกรรม (%)	18.7	9.8	5.2	Population in agricultural sector (%)
<b>สถานภาพการทำงาน (%)</b>				<b>Work status (%)</b>
นายจ้าง	2.5	4.0	4.2	Employers
ธุรกิจส่วนตัวโดยไม่มีลูกจ้าง	20.8	23.2	25.0	Own account workers
ลูกจ้าง (รัฐบาล/รัฐวิสาหกิจ/เอกชน)	67.3	65.2	65.3	Employees
ช่วยธุรกิจในครัวเรือนโดยไม่ได้รับค่าจ้าง	9.4	7.4	5.5	Unpaid family workers
การรวมกลุ่ม	na	0.2	0.1	Members of producers' cooperatives
<b>ภาวะเจริญพันธุ์</b>				<b>Fertility</b>
จำนวนบุตรเกิดรอดเฉลี่ย (ต่อสตรีเคยสมรสอายุ 15-49 ปี)	2.04	1.59	1.05	Mean number of children ever born (Per ever married woman 15-49 years)
จำนวนบุตรที่มีชีวิตอยู่โดยเฉลี่ย (ต่อสตรีเคยสมรสอายุ 15-49 ปี)	2.02	1.55	1.04	Mean number of children still living (Per ever married woman 15-49 years)
<b>การย้ายถิ่น</b>				<b>Migration</b>
การย้ายถิ่นในช่วง 5 ปี				Five years migration
ประชากรที่ย้ายถิ่นภายใน 5 ปี (%)	12.6	20.0	17.4	Population who migrated within previous 5 years (%)
ประชากรที่ไม่ได้อาศัยอยู่ในจังหวัดที่เกิด (%)	22.8	38.8	48.0	Population who were not living in province of birth (%)
<b>ลักษณะของครัวเรือน</b>				<b>Households characteristics</b>
จำนวนครัวเรือนทั้งสิ้น	36,941	70,864	163,515	Total households
จำนวนครัวเรือนกลุ่มบุคคล	165	381	458	Collective households
จำนวนครัวเรือนส่วนบุคคล	36,776	70,483	163,057	Private households
- ขนาดครัวเรือนเฉลี่ย	4.4	3.5	3.0	- Average households size
- ครัวเรือนคนเดียว (%)	6.1	12.6	13.1	- One person households (%)
- ครัวเรือนที่มีหัวหน้าครัวเรือนเป็นหญิง (%)	19.8	28.0	31.6	- Female - headed households (%)

na : ไม่มีข้อมูลในปีนั้น

not available

ตัวชี้วัดที่สำคัญของประชากรและที่อยู่อาศัย พ.ศ. 2533 - 2553 (ต่อ)

Key indicators of the population and housing 1990 - 2010 (Contd.)

รายการ	2533	2543	2553	Items
	1990	2000	2010	
ลักษณะของที่อยู่อาศัย				Housing characteristics
ที่อยู่อาศัยของครัวเรือนใช้วัสดุไม่ถาวร (%)	7.2	7.4	0.2	Households living in non-permanent materials dwelling (%)
ครัวเรือนที่เป็นเจ้าของที่อยู่อาศัย (%)	73.6	60.4	63.0	Households with ownership (%)
ครัวเรือนที่มีสุขลักษณะ (%)	98.1	98.8	99.9	Households with sanitation (%)
ครัวเรือนที่มีน้ำดื่มสะอาด <sup>1/</sup> (%)	90.8	95.6	90.5	Households with safe drinking water <sup>1/</sup> (%)
ครัวเรือนที่มีคอมพิวเตอร์ (%)	na	na	32.7	Households with computer (%)
ครัวเรือนที่มีโทรศัพท์มือถือ (%)	na	na	70.9	Households with mobile phone (%)
ครัวเรือนที่มีอินเทอร์เน็ต (%)	na	na	20.7	Households with Internet (%)

na : ไม่มีข้อมูลในปีนั้น

not available

1/ น้ำดื่มสะอาด ได้แก่ น้ำประปา น้ำประปาผ่านการบำบัด (ต้ม/กรอง) น้ำฝน น้ำดื่มบรรจุขวด/ตู้ น้ำดื่มหยอดเหรียญ

Safe drinking water included tap water, treated water, rain water, bottled drinking water.

ปี 2543 น้ำดื่มสะอาด รวมน้ำบาดาล/น้ำบ่อที่ไม่ใช่สาธารณะ

In 2000 : Safe drinking water included private well

# บทที่ 1

## บทนำ

### 1. ความเป็นมา

ประเทศไทยได้จัดทำสำมะโนประชากรขึ้นเป็นครั้งแรกเมื่อ พ.ศ. 2452 และต่อมาใน พ.ศ. 2462 2472 2480 และ 2490 ซึ่งทั้ง 5 ครั้ง จัดทำโดยกระทรวงมหาดไทย (เรียกว่าสำมะโนครัว)

สำนักงานสถิติแห่งชาติ จัดทำสำมะโนประชากรตั้งแต่ พ.ศ. 2503 ตามพระราชบัญญัติสถิติ พ.ศ. 2495 และได้จัดทำทุกระยะ 10 ปี (2513 2523 2533 และ 2543) ตามอำนาจหน้าที่ที่กำหนดในพระราชบัญญัติสถิติ พ.ศ. 2508 ซึ่งสอดคล้องกับข้อเสนอแนะขององค์การสหประชาชาติ (United Nation) ที่ต้องการให้ประเทศต่างๆ เก็บรวบรวมข้อมูลสถิติเกี่ยวกับประชากรและลักษณะต่างๆ ตลอดจนสภาพการอยู่อาศัยของประชากรในประเทศ อย่างน้อยทุกระยะ 10 ปี ในปีคริสต์ศักราชที่ลงท้ายด้วย “0” เพื่อให้มีข้อมูลใช้ในการพัฒนาประเทศได้อย่างเหมาะสม และสามารถเปรียบเทียบข้อมูลระหว่างประเทศได้ และตั้งแต่ พ.ศ. 2513 เป็นต้นมา สำนักงานสถิติแห่งชาติ ได้จัดทำสำมะโนประชากรและเคหะไปพร้อมๆ กับการทำสำมะโนประชากรด้วย สำหรับสำมะโนประชากรและเคหะ พ.ศ. 2553 ตามพระราชบัญญัติสถิติ พ.ศ. 2550 จึงนับเป็นสำมะโนประชากรและเคหะครั้งที่ 11 ซึ่งครบรอบ 100 ปี สำมะโนประชากรประเทศไทย และเป็นการทำสำมะโนเคหะครั้งที่ 5 ของประเทศ

### 2. วัตถุประสงค์

1. เพื่อเก็บรวบรวมข้อมูลโครงสร้างประชากรและที่อยู่จริง และที่อยู่อาศัย เช่น เพศ อายุ ศาสนา สัญชาติ การศึกษา สถานภาพการสมรส การทำงาน และประเภทที่อยู่อาศัย เป็นต้น
2. เพื่อให้ได้ข้อมูลในระดับพื้นที่ย่อย (หมู่บ้าน เทศบาล)
3. เพื่อวัดการเปลี่ยนแปลงโครงสร้างของประชากรและที่อยู่อาศัยในรอบ 10 ปี

### 3. ประโยชน์ของข้อมูล

ข้อมูลจำนวนประชากรและโครงสร้างของประชากรตามที่อยู่จริง สามารถนำไปใช้ประโยชน์ ดังนี้

#### 3.1 ภาครัฐ

1. ใช้กำหนดนโยบาย และวางแผนด้านประชากร สังคม เศรษฐกิจ และสิ่งแวดล้อม ในระดับ ประเทศและท้องถิ่นได้อย่างถูกต้องและเหมาะสม
2. จัดเตรียมงบประมาณ เพื่อหาสาธารณูปโภคและบริการขั้นพื้นฐานต่าง ๆ ได้ตรงตามความต้องการและจำเป็นที่แท้จริงในพื้นที่ (หมู่บ้าน เทศบาล ตำบล อำเภอ จังหวัด)
3. ใช้เป็นฐานในการคาดประมาณจำนวนประชากรในอนาคต (Population Projection)

4. ใช้ในการประเมินผลแผนพัฒนาเศรษฐกิจและสังคมแห่งชาติฉบับที่ 10 (พ.ศ. 2550-2554) และจัดเตรียมแผนฯ ฉบับที่ 11 (พ.ศ. 2555-2559)

5. ใช้เป็นกรอบในการเลือกตัวอย่าง (Sampling Frame) สำหรับการสำรวจในรายละเอียด เฉพาะเรื่องด้านต่างๆ ของประชากรและครัวเรือน

### 3.2 ภาคเอกชน

ใช้ข้อมูลโครงสร้างและความหนาแน่นของประชากรในพื้นที่ต่าง ๆ ประกอบการตัดสินใจดำเนินธุรกิจ เช่น การตั้งร้านค้า การขยายกิจการ การออกผลิตภัณฑ์/บริการใหม่ ๆ สู่ลูกค้ากลุ่มเป้าหมาย เป็นต้น

### 3.3 ภาคประชาชน

ได้รับความอยู่ดีมีสุข เนื่องจากได้รับบริการจากภาครัฐอย่างพอเพียงและทั่วถึง

## 4. คุ่มรวม

หมายถึง ประชากรและสถานที่ที่ประชากรให้อยู่อาศัยจริง ที่จะถูกเก็บรวบรวมข้อมูลในครั้งนี้ หมายถึง

### 4.1 ประชากรที่อยู่ในคุ่มรวม ได้แก่

- คนไทยทุกคนที่อาศัยอยู่ในประเทศไทยในวันสำมะโน
- คนที่มีสถานที่อยู่ปกติในประเทศไทย แต่วันสำมะโนไปต่างประเทศชั่วคราว (ไม่ได้ตั้งใจจะตั้งหลักแหล่ง)
- เจ้าหน้าที่ฝ่ายพลเรือนและทหาร รวมทั้งคณะทูตของประเทศไทย พร้อมทั้งครอบครัว ซึ่งมีสำนักงานอยู่ในต่างประเทศ
- คนต่างชาติ/ต่างด้าวที่เข้ามาอยู่ในประเทศไทยเป็นระยะเวลาตั้งแต่ 3 เดือนขึ้นไป นับถึงวันสำมะโน

### 4.2 ประชากรที่ไม่อยู่ในคุ่มรวม ได้แก่

- เจ้าหน้าที่ฝ่ายพลเรือนและทหาร รวมทั้งคณะทูตต่างประเทศ พร้อมทั้งครอบครัว ซึ่งมีสำนักงานอยู่ในประเทศไทย
- คนต่างชาติ/ต่างด้าวที่เข้ามาอยู่ในประเทศไทยเป็นระยะเวลาไม่ถึง 3 เดือน นับถึงวันสำมะโน
- ผู้อพยพหรือผู้หลบหนีเข้าเมือง ซึ่งอยู่ในค่ายอพยพที่รัฐบาลกำหนด

### 4.3 คุ่มรวมเคหะ ได้แก่

- สถานที่ที่ให้อยู่อาศัยจริงในประเทศไทยของประชากร ได้แก่ บ้าน อาคาร สิ่งปลูกสร้าง เรือ แพ รถ ห้องภายในสำนักงาน ที่สาธารณะ ได้สะพาน ฯลฯ

## 5. วันสำมะโน

การทำสำมะโนประชากรและเคหะในครั้งนี้ กำหนดให้ วันที่ 1 กันยายน พ.ศ. 2553 เป็นวันสำมะโน เพื่อใช้อ้างอิงในการนับ จำนวนบ้าน ประชากร และครัวเรือน

## 6. ข้อมูลที่เก็บรวบรวม

- 1) ข้อมูลเกี่ยวกับประชากรและครัวเรือน ได้แก่ จำนวนประชากรและครัวเรือน เพศ อายุ ศาสนา สัญชาติ ภาษาที่ใช้พูด ขนาดและประเภทของครัวเรือน เพื่อศึกษาลักษณะโครงสร้างประชากร และครัวเรือน
- 2) ข้อมูลเกี่ยวกับการศึกษา ได้แก่ จำนวนนักเรียนและนักศึกษาที่กำลังเรียนในแต่ละชั้น จำนวนผู้จบการศึกษาในแต่ละระดับ การอ่านออกเขียนได้ เพื่อทราบระดับการศึกษาและการรู้หนังสือของประชากร
- 3) ข้อมูลเกี่ยวกับการทำงาน ได้แก่ อาชีพหลัก ลักษณะงาน หรือประเภทกิจการ สถานภาพการทำงาน เพื่อศึกษาถึงการมีงานทำ และลักษณะการทำงานของประชากร
- 4) ข้อมูลเกี่ยวกับภาวะเจริญพันธุ์ ได้แก่ สถานภาพสมรส จำนวนบุตรเกิดรอด เพื่อศึกษาภาวะเจริญพันธุ์ของประชากร
- 5) ข้อมูลเกี่ยวกับการย้ายถิ่น ได้แก่ จังหวัด/ประเทศที่เกิด จังหวัด/ประเทศที่อยู่ก่อนย้าย การย้ายถิ่นระหว่างเมืองและชนบท เพื่อศึกษาลักษณะการย้ายถิ่นของประชากร
- 6) ข้อมูลเกี่ยวกับเคหะ ได้แก่ ประเภทและลักษณะของที่อยู่อาศัย การครอบครองที่อยู่อาศัย การใช้แสงสว่าง การใช้ส้วม ประเภทของเชื้อเพลิงที่ใช้ แหล่งน้ำดื่ม น้ำใช้ และเครื่องใช้ในครัวเรือนประเภทต่าง ๆ เพื่อทราบถึงระดับความเป็นอยู่และสุขลักษณะของประชากร

## 7. วิธีการเก็บรวบรวมข้อมูล

การเก็บรวบรวมข้อมูลโครงการสำมะโนประชากรและเคหะ พ.ศ. 2553 ได้ดำเนินการพร้อมกันทั่วประเทศ ระหว่างวันที่ 1 กันยายน – 31 ตุลาคม 2553 โดยกำหนดวิธีการเก็บรวบรวมข้อมูลไว้ 4 วิธี คือ

- 1) การสัมภาษณ์โดยพนักงานสนาม เป็นวิธีหลักในการเก็บรวบรวมข้อมูลในการทำสำมะโนประชากรและเคหะครั้งนี้ หมายถึง การส่งพนักงานสนามออกไปสอบถามข้อมูลแต่ละครัวเรือนตามที่อยู่อาศัยจริง
- 2) การทอดแบบ เป็นวิธีที่ผู้ให้ข้อมูลต้องการบันทึกข้อมูลด้วยตนเอง โดยพนักงานสนามมอบแบบสอบถาม พร้อมซองบรรจุแบบให้กับผู้ให้ข้อมูล แล้วนัดหมายมารับ หรือ ส่งคืนทางไปรษณีย์โดยไม่ต้องเสียค่าส่ง
- 3) การให้ข้อมูลทางอินเทอร์เน็ต เป็นวิธีที่ผู้ให้ข้อมูลต้องการบันทึกข้อมูลด้วยตนเองในระบบอินเทอร์เน็ต (Internet)
- 4) การให้ข้อมูลทางโทรศัพท์ เป็นวิธีที่ผู้ให้ข้อมูลต้องการให้ข้อมูลโดยการให้สัมภาษณ์ทางโทรศัพท์ (Telephone Interview Center : TIC)

## 8. บทนิยาม

### ภาคประชากร

#### 8.1 ประเภทของครัวเรือน

**ครัวเรือนส่วนบุคคล** หมายถึง ครัวเรือนของบุคคลทั่วไป ซึ่งอาจประกอบด้วยบุคคลคนเดียวหรือหลายคน อาศัยอยู่ในบ้านหรือสถานที่อยู่เดียวกัน หรือในบริเวณเดียวกัน จัดหาหรือใช้สิ่งอุปโภคบริโภคอันจำเป็นแก่การครองชีพร่วมกัน โดยบุคคลเหล่านี้อาจเป็นญาติหรือไม่เป็นญาติกันก็ได้

**ครัวเรือนกลุ่มบุคคล** หมายถึง ครัวเรือนซึ่งประกอบด้วยบุคคลหลายคนประเภทเดียวกัน มาอยู่รวมกันโดยมีกฎหรือระเบียบข้อบังคับระบุไว้ให้มาอยู่รวมกัน แบ่งเป็น 2 ประเภท

1) **ครัวเรือนประเภทคนงาน** หมายถึง คนงานที่อาศัยอยู่รวมกันในบริเวณโรงงานหรือในสถานที่ที่นายจ้างเป็นผู้จัดหาที่พักให้อยู่รวมกัน แยกต่างหากจากครัวเรือนนายจ้าง โดยไม่เสียค่าที่พัก

2) **ครัวเรือนสถาบัน** หมายถึง ครัวเรือนที่อยู่รวมกันอย่างมีกฎระเบียบ เช่น วัด เรือนจำ กรม กองทหาร หอพักนักเรียนประจำ หอพักในมหาวิทยาลัย เป็นต้น

#### 8.2 อายุ

หมายถึง อายุเต็มปีบริบูรณ์ นับถึงวันคล้ายวันเกิดครั้งสุดท้าย ก่อนวันที่ 1 กันยายน พ.ศ. 2553

#### 8.3 การอ่านออกและเขียนได้

หมายถึง ความสามารถอ่านออกและเขียนภาษาใดๆ ก็ได้ ในประโยคง่ายๆ โดยเข้าใจ ความหมาย และสามารถใช้ในชีวิตประจำวันได้ รวมทั้งภาษาเบรลล์ของคนตาบอดด้วย ถ้าอ่านออกเพียงอย่างเดียวแต่เขียนไม่ได้ถือว่าเป็นผู้ที่อ่านและเขียนไม่ได้

#### 8.4 สถานภาพสมรส

หมายถึง ความผูกพันระหว่างชายกับหญิงในการเป็นสามีภรรยา ดังนี้

**โสด** ได้แก่ ผู้ที่ไม่เคยสมรส หรือไม่เคยอยู่ร่วมกับใครฉันท์สามีภรรยา

**สมรส** ได้แก่ ผู้ที่อยู่ร่วมกันฉันท์สามีภรรยา ไม่ว่าจะได้ทำการสมรสกันถูกต้องตามกฎหมายหรือไม่ก็ตาม แม้ว่าจะห่างไปสัมพันธ์สามีและภรรยาจะไม่อยู่ด้วยกัน แต่ยังคงมีความสัมพันธ์ฉันท์สามีภรรยา

**หม้าย** ได้แก่ ผู้ที่คู่สมรสได้ตายไปแล้ว และขณะนี้ยังไม่ได้สมรสใหม่

**หย่า** ได้แก่ สามีภรรยาที่หย่ากันโดยถูกต้องตามกฎหมายแล้ว

**แยกกันอยู่** ได้แก่ ผู้ที่ไม่ได้อยู่ร่วมกันฉันท์สามีภรรยาแล้ว แต่ยังไม่ได้หย่ากันโดยถูกต้องตามกฎหมาย

**เคยสมรสแต่ไม่ทราบสถานภาพ** ได้แก่ ผู้ที่เคยสมรสแต่ไม่ทราบว่าสถานภาพใดแน่



## 8.5 งาน

หมายถึง งานที่ทำเพื่อก่อให้เกิดรายได้หรือเกิดผลผลิต ได้แก่ การทำงานเป็นลูกจ้างเอกชน ลูกจ้างรัฐบาล หรือรัฐวิสาหกิจ หรือองค์กรระหว่างประเทศ การประกอบธุรกิจ อุตสาหกรรม วิชาชีพ และการประกอบการเกษตร

## 8.6 อาชีพ

หมายถึง ประเภทหรือชนิดของงานที่ผู้นั้นทำอยู่ ซึ่งก่อให้เกิดรายได้หรือเกิดผลผลิต เช่น ครูสอนดนตรี วิศวกรไฟฟ้า สมุห์บัญชี ตำรวจ แพทย์ทั่วไป ทันตแพทย์ พยาบาล นักหนังสือพิมพ์ นักมวย ทำนาข้าว ทำสวนทุเรียน ทำไร่ข้าวโพด รับจ้างกรีดยาง ขับรถแท็กซี่ ขับรถกระบะส่งของ ภารโรง เป็นต้น

## 8.7 อาชีพหลัก

หมายถึง งานที่ใช้เวลาทำมากที่สุดในรอบ 12 เดือนที่แล้ว ถ้ามีการทำงานเพียง 1 อาชีพให้ถืออาชีพนั้นเป็นอาชีพหลัก

- ถ้ามีการทำงานมากกว่า 1 อาชีพ ให้ถือการทำงานที่ใช้เวลาทำมากที่สุดเป็นอาชีพหลัก
- ถ้าใช้เวลาทำเท่าๆ กัน ให้ถือการทำงานที่ทำรายได้สูงกว่าเป็นอาชีพหลัก

## 8.8 ประเภทกิจการหรือลักษณะกิจกรรมของสถานที่ทำงาน

หมายถึง ประเภทของกิจกรรมทางเศรษฐกิจที่ได้ดำเนินการโดยสถานประกอบการที่บุคคลนั้นกำลังทำงานอยู่ หรือประเภทของธุรกิจซึ่งบุคคลนั้นได้ดำเนินการอยู่ เช่น ร้านตัดเย็บเสื้อผ้า ธนาคารพาณิชย์ โรงพยาบาลสัตว์ โรงเรียนระดับมัธยมศึกษา เป็นต้น

## 8.9 สถานภาพการทำงาน

หมายถึง สถานะของบุคคลในการทำงานเชิงเศรษฐกิจทุกประเภท ได้แก่

**นายจ้าง** หมายถึง ผู้ประกอบธุรกิจของตนเอง (อาจมี “หุ้นส่วน” หรือไม่ก็ได้) เพื่อหวังผลกำไรหรือส่วนแบ่ง และได้จ้างบุคคลตั้งแต่ 1 คนขึ้นไปมาทำงานให้ธุรกิจในฐานะ “ลูกจ้าง” โดยเป็นการจ้างงานบนพื้นฐานของความต่อเนื่อง **ไม่รวม** ผู้ที่จ้างคนมาทำงานบ้าน ซึ่งไม่เกี่ยวกับธุรกิจ

**ผู้ประกอบธุรกิจส่วนตัวโดยไม่มีลูกจ้าง** หมายถึง ผู้ประกอบธุรกิจของตนเอง (อาจมี “หุ้นส่วน” หรือไม่ก็ได้) เพื่อหวังผลกำไรหรือส่วนแบ่ง และไม่มีกรจ้าง “ลูกจ้าง” (ที่เป็นการจ้างงานบนพื้นฐานของความต่อเนื่อง) แต่อาจมีสมาชิกในครัวเรือนหรือผู้ฝึกงานมาช่วยทำงานโดยไม่ได้รับค่าจ้างหรือค่าตอบแทน ในลักษณะการจ้างทำงาน

**ผู้ช่วยธุรกิจในครัวเรือนโดยไม่ได้รับค่าจ้าง** หมายถึง ผู้ที่ช่วยทำธุรกิจหรือการเกษตรของสมาชิกในครัวเรือนเป็นประจำ โดยไม่ได้รับค่าจ้าง และไม่ได้อยู่ในฐานะ “หุ้นส่วน” หรืออาจจะได้รับค่าตอบแทนบ้าง แต่ไม่ใช่ลักษณะของการจ้างทำงาน

**ลูกจ้าง** หมายถึง ผู้ที่ทำงานโดยได้รับค่าจ้างที่เป็นการจ้างงานบนพื้นฐานของความต่อเนื่อง ไม่มีอำนาจในการตัดสินใจในการดำเนินงาน ค่าจ้างที่ได้รับอาจเป็นรายเดือน รายวัน รายชั่วโมง รายชิ้น หรือเหมือง่าย ซึ่งอาจจะเป็นตัวเงินหรือสิ่งของก็ได้ ลูกจ้างแบ่งออกเป็น 3 ประเภทคือ ลูกจ้างรัฐบาล ลูกจ้างรัฐวิสาหกิจ ลูกจ้างเอกชน

**การรวมกลุ่ม** หมายถึง กลุ่มคนที่มาร่วมกันทำงานในเชิงเศรษฐกิจ (ผลิตสินค้าและบริการ) โดยสมาชิกแต่ละคนมีส่วนร่วมเท่าเทียมกันในการตัดสินใจดำเนินการทุกขั้นตอน ตลอดจนการแบ่งรายได้ให้แก่สมาชิกตามที่ตกลงกัน

### 8.10 บุตรที่ให้อำนาจตนเองและมีชีวิตอยู่ขณะคลอด (บุตรเกิดรอด)

หมายถึง บุตรที่ตอนคลอดออกมามีชีวิต แม้จะมีชีวิตอยู่เพียงขณะหนึ่งก็ตาม **ไม่รวม** บุตรเลี้ยงหรือบุตรบุญธรรมของหญิงผู้นั้น

**บุตรที่มีชีวิตอยู่** ได้แก่ บุตรที่ตอนคลอดออกมามีชีวิต และยังคงมีชีวิตอยู่จนถึงวันสำมะโน  
**บุตรที่เสียชีวิตแล้ว** ได้แก่ บุตรที่ตอนคลอดออกมามีชีวิต แต่ในวันสำมะโนได้เสียชีวิตไปแล้ว

### 8.11 การย้ายถิ่น

หมายถึง ผู้ย้ายสถานที่อยู่อาศัยจาก อบต. หนึ่ง หรือเขตเทศบาลหนึ่ง หรือจากต่างประเทศ ซึ่งเป็นที่อยู่อาศัยครั้งสุดท้ายมายังอีก อบต. หนึ่งหรือเขตเทศบาลหนึ่งซึ่งเป็นที่อยู่ในปัจจุบัน

การเปลี่ยนเขตเทศบาล หรือ อบต. อันเนื่องมาจากการขยายเขตเทศบาลหรือเปลี่ยนเขตการปกครอง โดยที่บุคคลหรือครัวเรือนนั้นยังอยู่ประจำที่เดิม และการย้ายสถานที่อยู่อาศัยในกรุงเทพมหานครและย้ายภายในเมืองพัทยาไม่นับว่าเป็นการย้ายถิ่น

### 8.12 ลักษณะความพิการ

หมายถึง ลักษณะความพิการโดยประจักษ์ สามารถจำแนกได้ 5 ประเภท ดังนี้

- 1) ความพิการทางการมองเห็น ได้แก่
  - (1) มีแต่เบ้าตา ไม่มีลูกตาทั้งสองข้าง
  - (2) มีลักษณะของความผิดปกติชัดเจน เช่น ลูกตาสีขาวขุ่น ไม่มีลูกตาดำ ลูกตาฝ่อ เป็นต้น
- 2) ความพิการทางการได้ยิน หรือสื่อความหมาย ได้แก่
  - (1) มีความผิดปกติในการได้ยินเสียง และพูดไม่ได้ เช่น เป็นใบ้
  - (2) มีความผิดปกติในการสื่อความหมาย และการใช้ภาษาพูด การเข้าใจภาษาพูด เช่น พูดไม่รู้เรื่อง พูดโต้ตอบไม่ตรงความหมาย
- 3) ความพิการทางการเคลื่อนไหว หรือทางร่างกาย ได้แก่
  - (1) กลุ่มความพิการทางกาย กรณีแขนขาด ขาขาด
    - แขนขาดตั้งแต่ข้อมือขึ้นมา หนึ่งข้าง หรือทั้งสองข้าง
    - ขาขาดตั้งแต่ข้อเท้าขึ้นมา หนึ่งข้าง หรือทั้งสองข้าง
  - (2) กลุ่มอัมพาต กล้ามเนื้อแขน ขา อ่อนแรง ขาลีบผิดปกติมีลักษณะการสูญเสียความสามารถในการเคลื่อนไหว อ่อนแรง ไม่สามารถประกอบกิจวัตรหลักในชีวิตประจำวัน อาจพิจารณาได้จากคนที่ นอนตลอดเวลาหรือนั่งอยู่ในรถเข็นตลอดเวลา

4) ความพิการทางจิตใจ หรือพฤติกรรม หรือออทิสติก ได้แก่

(1) กลุ่มที่มีอาการทางจิต

- กลุ่มอาการทางจิตรุนแรง โวยวาย ทำร้ายผู้อื่น ไม่สามารถควบคุมความประพฤติ ไม่สามารถประกอบกิจวัตรหลักในชีวิตประจำวัน หรือช่วยเหลือตนเองไม่ได้
- กลุ่มอาการทางจิตที่มีลักษณะอยู่เฉยๆ ไม่พูดจา ไม่ยุ่งเกี่ยวกับใคร ไม่สามารถประกอบกิจวัตรหลักในชีวิตประจำวันได้ หรือช่วยเหลือตนเองไม่ได้

(2) กลุ่มอาการทางพฤติกรรม

เช่น ออทิสติก มีลักษณะอาการไม่อยู่นิ่ง มีพฤติกรรมแตกต่างจากบุคคลทั่วไป  
อย่างเห็นได้ชัดเจน

5) ความพิการทางสติปัญญาหรือการเรียนรู้ ได้แก่

กลุ่มอาการทางสติปัญญาหรือการเรียนรู้ ในกรณีที่สภาพความพิการเห็นได้ว่า มีลักษณะปัญญาอ่อนระดับรุนแรง เช่น ไม่มีปฏิสัมพันธ์ ช่วยเหลือตนเองในชีวิตประจำวันได้น้อย มีพัฒนาการช้ามาก ยังต้องการที่เลี้ยงช่วยเหลือดูแล

## ภาคเคหะ

### ที่อยู่อาศัยของครัวเรือน

หมายถึง สถานที่ที่ครัวเรือนใช้เป็นที่อยู่อาศัย อาจเป็นส่วนหนึ่งของบ้าน หรือบ้านหลายหลังที่อยู่ในบริเวณเดียวกัน รวมทั้งพื้นที่สาธารณะที่มีครัวเรือนใช้เป็นที่อยู่อาศัยเป็นประจำ

### 8.13 ประเภทของที่อยู่อาศัย

หมายถึง ลักษณะของสถานที่ที่ครัวเรือนใช้เป็นที่อยู่อาศัยของบุคคลในครัวเรือนเดียวกัน ได้แก่

- 1) บ้านเดี่ยว
- 2) ทาวน์เฮ้าส์/บ้านแฝด/ทาวน์โฮม
- 3) ห้องชุด
- 4) ตึกแถว/ห้องแถว/เรือนแถว
- 5) ห้องภายในบ้าน
- 6) ที่อยู่อาศัยในสำนักงานหรืออาคาร
- 7) เรือ แพ รถ
- 8) ที่อยู่อาศัยส่วนบุคคลประเภทอื่น

#### 8.14 ลักษณะของที่อยู่อาศัย

หมายถึง ที่อยู่อาศัยซึ่งจำแนกได้ตามวัสดุที่ใช้ในการก่อสร้างที่อยู่อาศัยเป็นส่วนใหญ่ โดยแยกเป็น 5 ลักษณะ

- 1) ตึก
- 2) ไม้
- 3) ครึ่งตึกครึ่งไม้
- 4) ใช้วัสดุไม่ถาวรในท้องถิ่น
- 5) ใช้วัสดุซึ่งใช้ประโยชน์อย่างอื่นมาแล้ว

#### 8.15 การครอบครองที่อยู่อาศัยของคนในครัวเรือน (ไม่รวมที่ดิน)

หมายถึง กรรมสิทธิ์ในที่อยู่อาศัยของครัวเรือน โดยการเป็นเจ้าของ เช่าซื้อ เช่า หรืออยู่โดยไม่เสียค่าเช่า เพราะเป็นส่วนหนึ่งของค่าจ้างแรงงานหรือเจ้าของให้อยู่เปล่า

#### 8.16 การถือกรรมสิทธิ์ที่ดิน

หมายถึง คนในครัวเรือนมีกรรมสิทธิ์ในการครอบครองที่ดิน ที่เป็นที่ตั้งของที่อยู่อาศัย โดยการเป็นเจ้าของ ที่ดิน เช่าซื้อที่ดิน เช่าที่ดิน ไม่เสียค่าเช่าที่ดิน หรืออื่นๆ

#### 8.17 การเป็นเจ้าของเครื่องใช้ในครัวเรือน

หมายถึง สมาชิกคนใดคนหนึ่งเป็นเจ้าของเครื่องใช้ต่างๆ และเครื่องใช้ดังกล่าวต้องสามารถใช้งานได้ (ไม่รวมเครื่องใช้ที่มีไว้ขายหรือมีคนเอามาซ่อม) ส่วนเครื่องใช้ต่างๆ ที่มีไว้ใช้ในการประกอบอาชีพ เช่น รถยนต์รับจ้าง ตู้เย็นในร้านขายเครื่องดื่ม ให้ถือว่าเป็นเจ้าของ

### 9. ข้อสังเกตสำหรับผู้ให้ข้อมูล

ข้อมูลสถิติที่น่าเสนอในรายงานฉบับนี้ ได้จากการประมวลผลข้อมูลของจังหวัด โดยในตารางสถิติ บางตาราง ผลรวมของแต่ละจำนวนอาจไม่เท่ากับยอดรวม และข้อมูลในแต่ละตารางอาจมีความแตกต่างกัน เนื่องจากข้อมูลแต่ละจำนวนได้มีการปิดเศษ โดยอิสระจากกัน สำหรับข้อมูลของครัวเรือน (ภาคเคหะ) เป็นการนำเสนอเฉพาะข้อมูลของครัวเรือนส่วนบุคคลเท่านั้น

## บทที่ 2

### บทสรุป

#### ภาคประชากร

จังหวัดภูเก็ต ตั้งอยู่ระหว่างเส้นละติจูดที่ 7 องศา 45 ลิปดาเหนือ ถึง 8 องศา 15 ลิปดาเหนือ และเส้นลองจิจูดที่ 98 องศา 15 ลิปดาตะวันออก ถึง 98 องศา 40 ลิปดาตะวันออก หรือทางด้านทิศใต้ฝั่งตะวันตกของประเทศไทย มีสภาพภูมิประเทศเป็นเกาะในทะเลอันดามัน มหาสมุทรอินเดีย เฉพาะเกาะภูเก็ตมีพื้นที่ 543.034 ตารางกิโลเมตร ซึ่งเป็นเกาะที่มีขนาดใหญ่ที่สุดของประเทศ ส่วนเกาะบริวารต่าง ๆ จำนวน 32 เกาะ มีพื้นที่รวมกัน 27 ตารางกิโลเมตร รวมพื้นที่ทั้งหมด 570.034 ตารางกิโลเมตร หรือ 356,271.25 ไร่ ส่วนที่กว้างที่สุดวัดได้ 21.3 กิโลเมตร และส่วนที่ยาวที่สุดวัดได้ 48.7 กิโลเมตร

ในปี 2553 จังหวัดภูเก็ต แบ่งเขตการปกครองเป็น 3 อำเภอ 17 ตำบล และ 96 หมู่บ้าน

#### 1. ลักษณะทางประชากร

##### 1.1 จำนวนประชากรและการกระจายตัวของประชากร

ประชากรที่อาศัยในจังหวัดภูเก็ต ณ วันที่ 1 กันยายน 2553 มีจำนวน 525,709 คน เป็นชาย 262,330 คน และหญิง 263,379 คน คิดเป็นอัตราส่วนระหว่างเพศชายต่อหญิงเท่ากับ 99.6 หรือ กล่าวได้ว่า มีประชากรเพศชาย 99.6 คน ต่อเพศหญิง 100 คน อัตราเพิ่มโดยเฉลี่ยของประชากรในช่วงปี 2543 – 2553 คิดเป็นร้อยละ 7.46 ต่อปี

เมื่อพิจารณาการกระจายตัวของประชากร พบว่า ประชากรส่วนใหญ่อาศัยอยู่ในเขตเทศบาล คือ ร้อยละ 68.1 ของประชากรทั้งสิ้น และที่เหลืออาศัยอยู่นอกเขตเทศบาล คือ ร้อยละ 31.9 (ตาราง 1) เมื่อเปรียบเทียบระหว่างอำเภอ พบว่า อำเภอเมืองภูเก็ตมีประชากรอาศัยอยู่มากที่สุด คือ 311,585 คน หรือ ร้อยละ 59.3 และอำเภอกะทู้ มีประชากรอาศัยอยู่น้อยที่สุด คือ 101,410 คน หรือร้อยละ 19.3 (แผนภูมิ 1)

ตาราง 1 จำนวนประชากร จำแนกตามเพศ และเขตการปกครอง

เขตการปกครอง	ประชากร			ร้อยละ
	รวม	ชาย	หญิง	
รวม	525,709	262,330	263,379	100.0
ในเขตเทศบาล	358,160	175,145	183,015	68.1
นอกเขตเทศบาล	167,549	87,185	80,364	31.9

## แผนภูมิ 1 จำนวนประชากร จำแนกตามอำเภอ

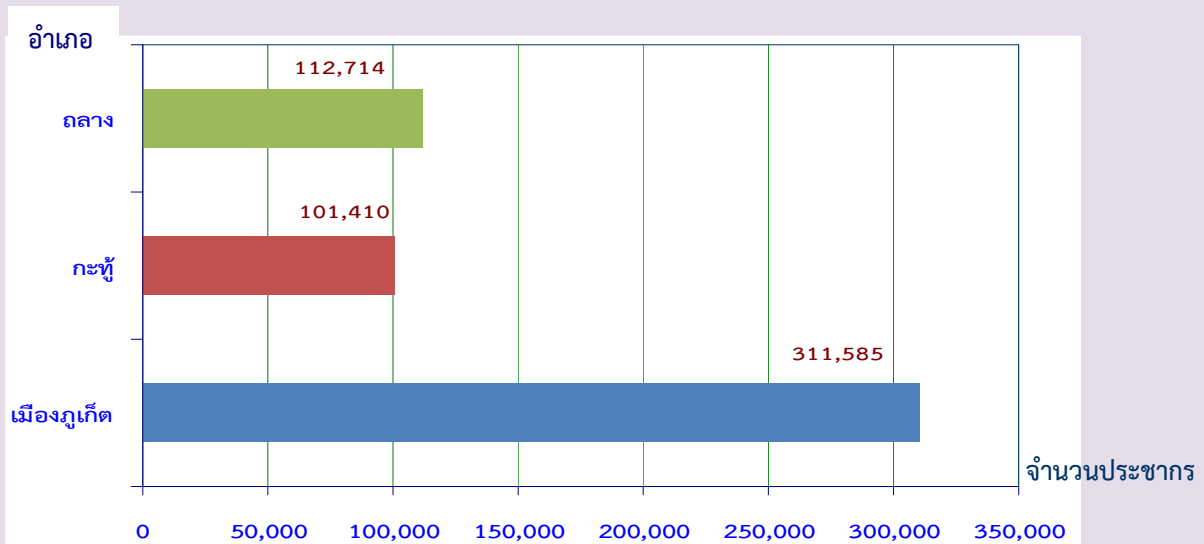

### 1.2 ความหนาแน่นของประชากร

จังหวัดภูเก็ต มีจำนวนประชากรโดยเฉลี่ยประมาณ 968.1 คน ต่อพื้นที่ 1 ตารางกิโลเมตร พื้นที่ที่มีความหนาแน่นของประชากรมากที่สุด คือ อำเภอกะทู้ 1,512.8 คน ต่อพื้นที่ 1 ตารางกิโลเมตร รองลงมา คือ อำเภอเมืองภูเก็ต 1,391.0 คน ต่อพื้นที่ 1 ตารางกิโลเมตร และอำเภอกลางมีความหนาแน่นของประชากรน้อยที่สุด คือ 447.3 คน ต่อพื้นที่ 1 ตารางกิโลเมตร

### ตาราง 2 ความหนาแน่นของประชากรโดยเฉลี่ย จำแนกตามอำเภอ

อำเภอ	ความหนาแน่นของประชากร (คนต่อ 1 ตารางกิโลเมตร)
รวม	968.1
เมืองภูเก็ต	1,391.0
กะทู้	1,512.8
กลาง	447.3

### 1.3 จำนวนครัวเรือน ขนาดของครัวเรือน และเพศของหัวหน้าครัวเรือน

จำนวนครัวเรือนในจังหวัดภูเก็ตมีทั้งสิ้น 163,515 ครัวเรือน โดยเป็นครัวเรือนส่วนบุคคลจำนวน 163,057 ครัวเรือนและครัวเรือนกลุ่มบุคคล (เช่น ครัวเรือนสถาบัน ครัวเรือนคนงาน) จำนวน 458 ครัวเรือน และมีขนาดของครัวเรือนส่วนบุคคลโดยเฉลี่ยเท่ากับ 3.0 คน โดยในเขตเทศบาลมีขนาดครัวเรือนโดยเฉลี่ยเล็กกว่านอกเขตเทศบาล คือ 2.9 คน และ 3.3 คน ตามลำดับ (ตารางที่ 3)

เมื่อเปรียบเทียบขนาดของครัวเรือนส่วนบุคคล พบว่า อำเภอกลางมีขนาดของครัวเรือนโดยเฉลี่ยใหญ่ที่สุด คือ 3.3 คน ส่วนอำเภอเมืองภูเก็ตและอำเภอกะทู้มีขนาดครัวเรือนเท่ากัน คือ 2.9 คนต่อหนึ่งครัวเรือน

สำหรับหัวหน้าครัวเรือนของครัวเรือนส่วนบุคคลส่วนใหญ่เป็นชายมากกว่าหญิง คือ ร้อยละ 68.4 และร้อยละ 31.6 ตามลำดับ และในเขตเทศบาลมีสัดส่วนหัวหน้าครัวเรือนเป็นหญิงสูงกว่านอกเขตเทศบาล (ตาราง 3)

**ตาราง 3 จำนวนและขนาดครัวเรือนส่วนบุคคล ร้อยละของหัวหน้าครัวเรือน จำแนกตามเขตการปกครอง**

เขตการปกครอง	จำนวนครัวเรือนส่วนบุคคล	ขนาดครัวเรือนโดยเฉลี่ย	ร้อยละของหัวหน้าครัวเรือน		
			รวม	ชาย	หญิง
รวม	163,057	3.0	100.0	68.4	31.6
ในเขตเทศบาล	116,543	2.9	100.0	66.7	33.3
นอกเขตเทศบาล	46,514	3.3	100.0	72.4	27.6

#### 1.4 โครงสร้างทางอายุและเพศของประชากร

เมื่อพิจารณาประชากรของจังหวัดภูเก็ตตามกลุ่มอายุ (ตาราง 4) พบว่า มีประชากรวัยเด็ก (อายุ 0 – 14 ปี) ร้อยละ 17.3 ประชากรวัยแรงงาน (อายุ 15 – 59 ปี) ร้อยละ 74.7 และประชากรวัยสูงอายุ (อายุ 60 ปีขึ้นไป) ร้อยละ 8.0 โดยนอกเขตเทศบาลมีสัดส่วนของประชากรวัยเด็กและวัยสูงอายุสูงกว่าในเขตเทศบาล แต่มีประชากรวัยแรงงานต่ำกว่าในเขตเทศบาล ถ้าเปรียบเทียบระหว่างเพศ พบว่า สัดส่วนของประชากรวัยแรงงาน และประชากรวัยสูงอายุจะเป็นชายสูงกว่าหญิง ในขณะที่ประชากรวัยเด็กจะเป็นหญิงมากกว่าชาย

อายุโดยเฉลี่ยของประชากร (อายุมัธยฐาน) ประมาณ 31.3 ปี ประชากรนอกเขตเทศบาลมีอายุโดยเฉลี่ยสูงกว่าในเขตเทศบาลเล็กน้อย คือ 31.8 ปี และ 31.1 ปี ตามลำดับ

เมื่อพิจารณาถึงอัตราส่วนการเป็นภาระ ซึ่งหมายถึงการที่ประชากรวัยแรงงานอายุ 15 - 59 ปี ต้องรับภาระประชากรในวัยอื่น ๆ พบว่า อัตราส่วนการเป็นภาระรวมคิดเป็น 33.8 กล่าวคือประชากรที่อยู่ในวัยทำงาน 100 คน ต้องรับภาระเลี้ยงดูเด็กและคนชราประมาณ 34 คน อัตราส่วนการเป็นภาระวัยเด็กเท่ากับ 23.1 อัตราส่วนการเป็นภาระวัยชราเท่ากับ 10.7 โดยนอกเขตเทศบาลมีอัตราส่วนการเป็นภาระวัยเด็กและวัยชราสูงกว่าในเขตเทศบาล

ตาราง 4 ลักษณะทางประชากร จำแนกตามเขตการปกครอง

ลักษณะทางประชากร	รวม	เขตการปกครอง	
		ในเขตเทศบาล	นอกเขตเทศบาล
<b>ประชากรตามหมวดอายุ (%)</b>			
วัยเด็ก 0 – 14 ปี			
รวม	17.3	16.2	19.6
ชาย	17.1	16.1	18.9
หญิง	17.5	16.2	20.2
วัยแรงงาน 15 – 59 ปี			
รวม	74.7	76.1	71.8
ชาย	74.8	75.9	72.6
หญิง	74.6	76.2	71.0
วัยสูงอายุ 60 ปีขึ้นไป			
รวม	8.0	7.8	8.6
ชาย	8.1	8.0	8.5
หญิง	7.9	7.6	8.7
<b>อายุมัธยฐาน (ปี)</b>	<b>31.3</b>	<b>31.1</b>	<b>31.8</b>
<b>อัตราส่วนระหว่างเพศ (%)</b>			
รวม	99.6	95.7	108.5
วัยเด็ก 0 – 14 ปี	97.3	94.9	101.6
วัยแรงงาน 15 – 59 ปี	99.8	95.3	110.8
วัยสูงอายุ 60 ปีขึ้นไป	102.5	100.9	105.5
<b>อัตราส่วนการเป็นภาวะ (%)</b>			
รวม	33.8	31.5	39.2
วัยเด็ก 0 – 14 ปี	23.1	21.3	27.2
วัยสูงอายุ 60 ปีขึ้นไป	10.7	10.2	12.0



## 1.5 ศาสนาและสัญชาติ

ประชากรส่วนใหญ่นับถือศาสนาพุทธ คือ ร้อยละ 79.5 รองลงมา นับถือศาสนาอิสลาม ร้อยละ 16.0 ศาสนาคริสต์ ร้อยละ 3.6 และศาสนาอื่นๆ ร้อยละ 0.9

ประชากรในจังหวัดภูเก็ตส่วนใหญ่ หรือร้อยละ 82.0 เป็นผู้มีสัญชาติไทย ร้อยละ 11.1 เป็นผู้มีสัญชาติพม่า และที่เหลืออีกร้อยละ 6.9 เป็นผู้มีสัญชาติอื่น ๆ

ตาราง 5 ร้อยละของประชากร จำแนกตามศาสนา สัญชาติ และเขตการปกครอง

ศาสนาและสัญชาติ <sup>1/</sup>	รวม	เขตการปกครอง	
		ในเขตเทศบาล	นอกเขตเทศบาล
<b>ศาสนา</b>	<b>100.0</b>	<b>100.0</b>	<b>100.0</b>
พุทธ	79.5	86.4	64.8
อิสลาม	16.0	8.6	31.8
คริสต์	3.6	4.0	2.8
อื่นๆ	0.9	1.0	0.6
<b>สัญชาติ</b>	<b>100.0</b>	<b>100.0</b>	<b>100.0</b>
ไทย	82.0	79.7	86.8
พม่า	11.1	12.3	8.6
สหราชอาณาจักร	1.1	1.0	1.4
อื่นๆ	5.8	7.0	3.2

1/ ไม่รวมไม่ทราบ

## 1.6 สถานภาพสมรส

แผนภูมิ 2 แสดงสถานภาพสมรสของประชากรอายุตั้งแต่ 13 ปีขึ้นไป พบว่า มากกว่าร้อยละ 50 ของประชากรเป็นผู้ที่สมรส โดยสัดส่วนผู้สมรสของเพศหญิงสูงกว่าชาย (ร้อยละ 58.1 และ 56.0 ตามลำดับ) สัดส่วนของประชากรชายที่เป็นโสดจะสูงกว่าหญิง (ร้อยละ 37.1 และ 29.7 ตามลำดับ) แต่เพศหญิงจะมีสัดส่วนของการเป็นหม้าย หย่าและแยกกันอยู่สูงกว่าเพศชายเกือบ 2 เท่า (ร้อยละ 12.2 และ 6.9 ตามลำดับ)

แผนภูมิ 2 ร้อยละของประชากรอายุ 13 ปีขึ้นไป จำแนกตามสถานภาพสมรส และเพศ

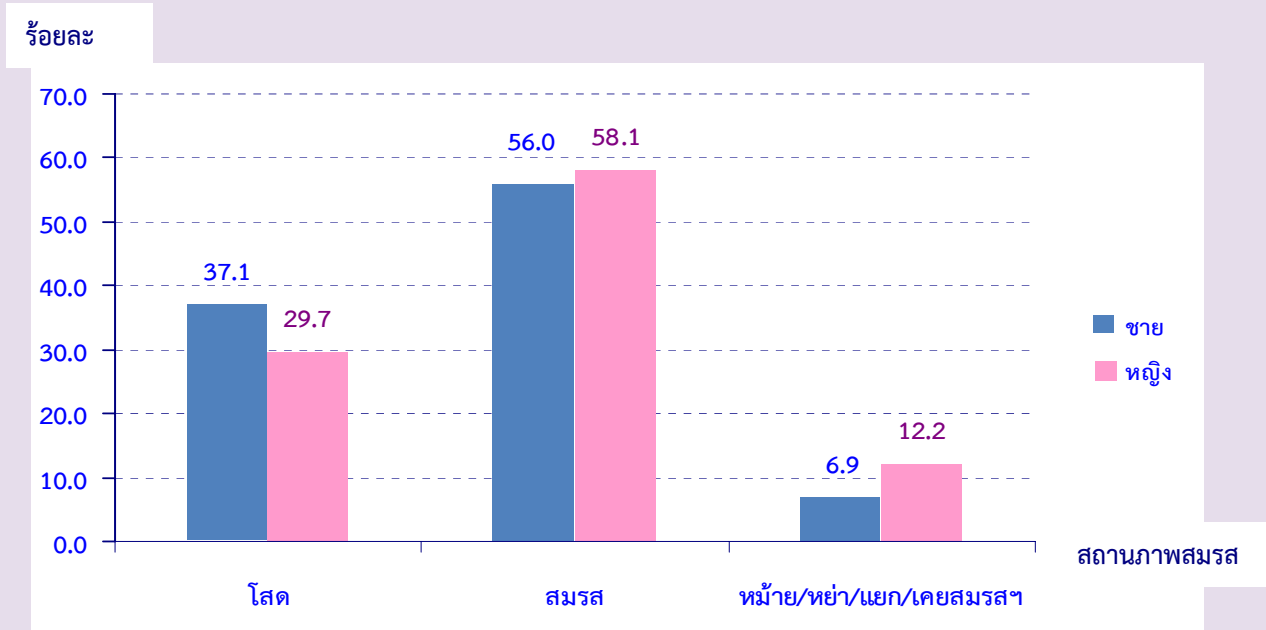

1.7 การมีชื่อในทะเบียนบ้าน

จากการสอบถามเรื่องการมีชื่อในทะเบียนบ้านตามที่อยู่จริง พบว่า ประชากรที่อาศัยอยู่ในจังหวัดภูเก็ตและมีชื่ออยู่ในทะเบียนบ้านที่อาศัยอยู่ปัจจุบัน ร้อยละ 46.4 มีชื่ออยู่ในทะเบียนบ้านอื่นในจังหวัดภูเก็ต ร้อยละ 19.5 มีชื่อในทะเบียนบ้านในจังหวัดอื่น ร้อยละ 18.1 และเป็นผู้ที่มีชื่อในทะเบียนบ้านในประเทศอื่น ๆ ซึ่งส่วนมากจะเป็นคนต่างชาติและคนต่างด้าว ร้อยละ 15.9 และส่วนที่เหลือไม่มีชื่อในทะเบียนบ้านในประเทศใดเลย สัดส่วนประชากรในเขตเทศบาลที่มีชื่อในทะเบียนบ้านที่อาศัยอยู่ต่ำกว่าประชากรนอกเขตเทศบาล (ร้อยละ 40.4 และร้อยละ 58.9)

ตาราง 6 ร้อยละของประชากร จำแนกตามการมีชื่อในทะเบียนบ้าน เพศ และเขตการปกครอง

การมีชื่อในทะเบียนบ้าน	รวม	เพศ		เขตการปกครอง	
		ชาย	หญิง	ในเขตเทศบาล	นอกเขตเทศบาล
รวม	100.0	100.0	100.0	100.0	100.0
มีในบ้านที่อาศัยอยู่	46.4	43.9	48.8	40.4	58.9
มีอยู่ที่อื่น					
ในจังหวัดนี้	19.5	18.4	20.7	21.5	15.2
ในจังหวัดอื่น	18.1	17.4	18.7	19.8	14.5
ประเทศอื่น	15.9	20.2	11.7	18.1	11.3
ไม่มีที่ใดเลย	0.1	0.1	0.1	0.2	0.1

## 1.8 ลักษณะความพิการ

จากคำถามเรื่องความพิการในครั้งนี้อยู่ หมายถึง ความพิการโดยประจักษ์ที่สามารถมองเห็นได้เด่นชัดตามความหมายของกระทรวงการพัฒนาสังคมและความมั่นคงของมนุษย์ โดยได้สอบถามประชากรทุกคนว่ามีลักษณะความพิการหรือไม่ พบว่า ประชากรในจังหวัดภูเก็ตทั้งสิ้น 525,709 คน เป็นผู้ที่มีลักษณะความพิการมีเพียงร้อยละ 0.6 ผู้ชายมีสัดส่วนความพิการสูงกว่าผู้หญิง ประชากรนอกเขตเทศบาลมีสัดส่วนความพิการสูงกว่าประชากรในเขตเทศบาล (ตาราง 7)

ตาราง 7 ร้อยละของประชากร จำแนกตามลักษณะความพิการ เพศ และเขตการปกครอง

ลักษณะความพิการ	รวม	เพศ		เขตการปกครอง	
		ชาย	หญิง	ในเขตเทศบาล	นอกเขตเทศบาล
รวม	100.0	100.0	100.0	100.0	100.0
ไม่มีความพิการ	99.4	99.3	99.5	99.5	99.1
มีความพิการ	0.6	0.7	0.5	0.5	0.9

## 2. ลักษณะทางสังคมและเศรษฐกิจ

### 2.1 การศึกษา

ประชากรกลุ่มอายุ 6 – 24 ปี ซึ่งเป็นประชากรในวัยที่ควรกำลังศึกษาอยู่ในระดับใดระดับหนึ่ง (ตาราง 8) พบว่า มีผู้ที่ไม่ได้กำลังเรียนหนังสือประมาณ ร้อยละ 40.5 โดยมีสัดส่วนของผู้ชายสูงกว่าผู้หญิง (ร้อยละ 43.8 และร้อยละ 37.3 ตามลำดับ) และสัดส่วนของประชากรนอกเขตเทศบาลสูงกว่าในเขตเทศบาล (ร้อยละ 41.8 และร้อยละ 39.3 ตามลำดับ)

สำหรับการศึกษาที่สำเร็จของประชากรอายุ 15 ปีขึ้นไป พบว่า ประชากรที่สำเร็จการศึกษาสูงกว่าระดับประถมศึกษา มีประมาณร้อยละ 52.5 ของประชากรอายุ 15 ปีขึ้นไปทั้งสิ้น ถ้าเปรียบเทียบระหว่างเพศ พบว่า ผู้ชายสำเร็จการศึกษาสูงกว่าระดับประถมศึกษาน้อยกว่าผู้หญิง (ร้อยละ 51.6 และร้อยละ 53.4 ตามลำดับ) ประชากรที่อยู่ในเขตเทศบาลสำเร็จการศึกษาสูงกว่าระดับประถมศึกษา มากกว่านอกเขตเทศบาล (ร้อยละ 53.3 และร้อยละ 50.7 ตามลำดับ) สำหรับประชากรอายุ 15 ปีขึ้นไปที่จบการศึกษาในระดับใดระดับหนึ่งแล้ว พบว่า มีจำนวนปีการศึกษาเฉลี่ย 8.9 ปี โดยเพศหญิงมีจำนวนปีการศึกษาเฉลี่ยสูงกว่าเพศชาย (9.1 ปี และ 8.7 ปี ตามลำดับ)

ตาราง 8 การศึกษาของประชากร จำแนกตามเพศ และเขตการปกครอง

การศึกษา	รวม	เพศ		เขตการปกครอง	
		ชาย	หญิง	ในเขตเทศบาล	นอกเขตเทศบาล
ประชากรอายุ 6-24 ปีที่ไม่ได้กำลังเรียน (%)	40.5	43.8	37.3	39.3	41.8
ประชากรอายุ 15 ปีขึ้นไปสำเร็จการศึกษา					
สูงกว่าระดับประถมศึกษา (%)	52.5	51.6	53.4	53.3	50.7
ปีการศึกษาเฉลี่ยของประชากรอายุ 15 ปีขึ้นไป (ปี)	8.9	8.7	9.1	9.2	8.3

2.2 การอ่านออกและเขียนได้

เมื่อพิจารณาอัตราการอ่านออกและเขียนได้ของประชากรอายุ 15 ปีขึ้นไป ซึ่งได้สอบถามถึงความสามารถในการอ่านออกและเขียนได้ทั้งภาษาไทยและภาษาอื่น พบว่า ประมาณเก้าในสิบของประชากรในจังหวัดภูเก็ต สามารถอ่านออกและเขียนได้ในภาษาไทย โดยเพศหญิงมีอัตราการอ่านออกและเขียนได้สูงกว่าเพศชาย (ร้อยละ 90.4 และร้อยละ 86.4 ตามลำดับ) ประชากรนอกเขตเทศบาลมีอัตราการอ่านออกและเขียนได้สูงกว่าประชากรในเขตเทศบาล (ร้อยละ 94.0 และร้อยละ 85.9 ตามลำดับ)

สำหรับความสามารถในการอ่านออกและเขียนได้ในภาษาอื่นนอกจากภาษาไทยนั้น พบว่า ส่วนใหญ่เป็นภาษาพม่า ภาษาอังกฤษ และภาษาเกาหลี ซึ่งประชากรในเขตเทศบาลจะมีอัตราการอ่านออกและเขียนได้ในภาษาอื่นสูงกว่าประชากรนอกเขตเทศบาล คือ ร้อยละ 51.4 และร้อยละ 37.5 ตามลำดับ เนื่องจากประชากรต่างชาติที่อยู่ในเขตเทศบาลมีสัดส่วนที่สูงกว่านอกเขตเทศบาล (ตาราง 9)

ตาราง 9 ร้อยละของประชากรอายุ 15 ปีขึ้นไป จำแนกตามการอ่านออกและเขียนได้ เพศ และเขตการปกครอง

การอ่านออกและเขียนได้	รวม	เพศ		เขตการปกครอง	
		ชาย	หญิง	ในเขตเทศบาล	นอกเขตเทศบาล
ภาษาไทย	100.0	100.0	100.0	100.0	100.0
อ่านออกเขียนได้	88.4	86.4	90.4	85.9	94.0
อ่านไม่ออกเขียนไม่ได้	11.6	13.6	9.6	14.1	6.0
ภาษาอื่น ๆ	100.0	100.0	100.0	100.0	100.0
อ่านออกเขียนได้	47.1	47.1	47.1	51.4	37.5
อ่านไม่ออกเขียนไม่ได้	52.9	52.9	52.9	48.6	62.5

## 2.3 การทำงานในรอบปี

### 2.3.1 อุตสาหกรรม

ประชากรอายุ 15 ปีขึ้นไป ที่มีงานทำในรอบปีที่แล้ว (1 กันยายน 2552 ถึง 31 สิงหาคม 2553) มีจำนวน 303,177 คน คิดเป็นร้อยละ 75.9 ของประชากรทั้งสิ้น เป็นชาย 165,872 คน (ร้อยละ 54.7) และหญิง 137,305 คน (ร้อยละ 45.3) ส่วนประชากรที่มีอายุ 15 ปีขึ้นไปที่ไม่มีการทำงานหรือไม่ได้ทำงาน มีร้อยละ 24.1 เมื่อพิจารณาอุตสาหกรรมหรือประเภทกิจการของผู้ที่มีงานทำ พบว่า มีผู้ทำงานในภาคเกษตรกรรม ร้อยละ 5.2 และนอกภาคเกษตรกรรม ร้อยละ 94.8 โดยส่วนใหญ่ทำงานในสาขาที่พักแรมและบริการด้านอาหาร ร้อยละ 26.8

สำหรับผู้ที่มีงานทำในเขตเทศบาลและนอกเขตเทศบาล ส่วนใหญ่ทำงานนอกภาคเกษตร (ร้อยละ 97.3 และ ร้อยละ 89.7 ตามลำดับ) เมื่อพิจารณาอุตสาหกรรม หรือประเภทกิจการของผู้ที่มีงานทำ พบว่า ทั้งในเขตเทศบาลและนอกเขตเทศบาลโดยส่วนใหญ่ทำงานในสาขาที่พักแรมและบริการด้านอาหาร (ตาราง 10)

**ตาราง 10 จำนวนและร้อยละของประชากรอายุ 15 ปีขึ้นไป จำแนกตามการมีงานทำ อุตสาหกรรม เพศ และเขตการปกครอง**

อุตสาหกรรม	รวม	เพศ		เขตการปกครอง	
		ชาย	หญิง	ในเขตเทศบาล	นอกเขตเทศบาล
ยอดรวม <sup>1/</sup>	399,277	203,178	196,101	272,913	126,364
จำนวนผู้มีงานทำ	303,177	165,872	137,305	203,305	99,873
ร้อยละของผู้มีงานทำ	75.9	81.6	70.0	74.5	79.0
อุตสาหกรรม	100.0	100.0	100.0	100.0	100.0
ภาคเกษตรกรรม (%)	5.2	6.2	4.0	2.7	10.3
เกษตรกรรม การป่าไม้ และการประมง	5.2	6.2	4.0	2.7	10.3
นอกภาคเกษตรกรรม (%)	94.8	93.8	96.0	97.3	89.7
1. ที่พักแรมและบริการด้านอาหาร	26.8	22.7	31.7	27.0	26.4
2. การขายส่งและการขายปลีก	21.6	21.4	21.8	23.5	17.7
3. การก่อสร้าง	11.1	13.3	8.4	11.6	10.1
4. กิจกรรมบริการด้านอื่นๆ	6.8	5.0	8.9	7.4	5.5
5. กิจกรรมการบริหาร และการบริการสนับสนุน	4.0	4.8	3.1	4.5	3.2
6. อื่นๆ <sup>2/</sup>	24.5	26.6	22.1	23.3	26.8
จำนวนผู้ไม่มีงานทำ	96,100	37,305	58,795	69,609	26,492
ร้อยละของผู้ไม่มีงานทำ	24.1	18.4	30.0	25.5	21.0

1/ ไม่รวมผู้ที่ไม่ทราบว่าทำงานหรือไม่

2/ อุตสาหกรรมอื่น ๆ ดูตารางสถิติที่ 15

### 2.3.2 สถานภาพการทำงาน

ผู้มีงานทำในรอบปีส่วนใหญ่หรือร้อยละ 65.3 ทำงานในฐานะลูกจ้าง (ลูกจ้างรัฐบาล ลูกจ้างรัฐวิสาหกิจ และลูกจ้างเอกชน) รองลงมา คือ ทำงานส่วนตัวโดยไม่มีลูกจ้าง ร้อยละ 25.0 เมื่อเปรียบเทียบระหว่างเพศ พบว่า สัดส่วนผู้หญิงทำงานในฐานะช่วยธุรกิจส่วนตัวโดยไม่มีลูกจ้างสูงกว่าผู้ชาย (ร้อยละ 8.3 และร้อยละ 3.1) ส่วนผู้ชายที่ประกอบธุรกิจส่วนตัวมีสัดส่วนสูงกว่าผู้หญิงเล็กน้อย (ร้อยละ 25.1 และ ร้อยละ 24.8 ตามลำดับ )

สำหรับสถานภาพการทำงานของผู้มีงานทำในเขตเทศบาลและนอกเขตเทศบาลนั้น ไม่แตกต่างกัน โดยนอกเขตเทศบาลมีสัดส่วนการประกอบธุรกิจส่วนตัวโดยไม่มีลูกจ้าง สูงกว่าในเขตเทศบาล แต่สัดส่วนการเป็นนายจ้างของในเขตเทศบาลสูงกว่านอกเขตเทศบาล (ร้อยละ 4.9 และร้อยละ 2.9)

ตาราง 11 ร้อยละของผู้มีงานทำ จำแนกตามสถานภาพการทำงาน เพศ และเขตการปกครอง

สถานภาพการทำงาน	รวม	เพศ		เขตการปกครอง	
		ชาย	หญิง	ในเขตเทศบาล	นอกเขตเทศบาล
รวม	100.0	100.0	100.0	100.0	100.0
นายจ้าง	4.2	6.0	2.2	4.9	2.9
ประกอบธุรกิจส่วนตัวโดยไม่มีลูกจ้าง	25.0	25.1	24.8	23.3	28.4
ช่วยธุรกิจส่วนตัวโดยไม่มีลูกจ้าง	5.5	3.1	8.3	6.0	4.4
ลูกจ้างรัฐบาล	7.0	7.6	6.3	7.5	6.2
ลูกจ้างรัฐวิสาหกิจ	0.6	0.8	0.4	0.5	0.9
ลูกจ้างเอกชน	57.6	57.3	57.9	57.8	57.1
สมาชิกของการร่วมกลุ่ม	0.1	0.1	0.1	a	0.1

a น้อยกว่าร้อยละ 0.1

## 3.ภาวะเจริญพันธุ์

### 3.1 บุตรเกิดรอดและจำนวนบุตรที่มีชีวิตอยู่

จากการสอบถามผู้หญิงที่มีอายุ 13 ปีขึ้นไปทุกคน ในเรื่องของการมีบุตร พบว่า ผู้หญิง 1 คน มีบุตรที่ตนเองเป็นผู้ให้กำเนิดและมีชีวิตอยู่ขณะคลอดหรือบุตรเกิดรอดโดยเฉลี่ย มีประมาณ 0.81 คน โดยผู้หญิงที่อยู่ในเขตเทศบาลมีจำนวนบุตรเกิดรอดโดยเฉลี่ยสูงกว่าผู้หญิงที่อยู่นอกเขตเทศบาลเล็กน้อย คือ 0.83 คน และ 0.77 คน ตามลำดับ แต่เมื่อพิจารณาเฉพาะผู้หญิงเคยสมรสที่อยู่ในวัยเจริญพันธุ์ อายุ 15 - 49 ปี พบว่า มีบุตรเกิดรอดโดยเฉลี่ย 1.05 คน ซึ่งต่ำกว่าเมื่อ 10 ปีที่แล้ว (1.55 คน)

เมื่อพิจารณาอายุเฉลี่ยเมื่อสมรสครั้งแรก (SMAM) พบว่า ผู้หญิงแต่งงานเร็วกว่าผู้ชาย โดยผู้หญิงแต่งงานครั้งแรกเมื่ออายุเฉลี่ยประมาณ 24.1 ปี ส่วนผู้ชายแต่งงานครั้งแรกเมื่ออายุเฉลี่ยประมาณ 27.6 ปี และประชากรทั้งชายและหญิงที่อยู่ในเขตเทศบาลจะแต่งงานเร็วกว่าผู้ที่อยู่นอกเขตเทศบาล (ตาราง 12)

ตาราง 12 ภาวะเจริญพันธุ์ และอายุเฉลี่ยเมื่อแรกสมรส จำแนกตามเขตการปกครอง

ภาวะเจริญพันธุ์	รวม	เขตการปกครอง	
		ในเขตเทศบาล	นอกเขตเทศบาล
<b>จำนวนบุตรเกิดรอดเฉลี่ย<sup>1/</sup> (คน)</b>			
ต่อสตรีอายุ 13 ปีขึ้นไป	0.81	0.83	0.77
ต่อสตรีอายุ 15-49 ปี	0.62	0.64	0.57
ต่อสตรีเคยสมรสอายุ 15-49 ปี	1.05	1.08	0.99
<b>จำนวนบุตรที่มีชีวิตอยู่เฉลี่ย<sup>1/</sup> (คน)</b>			
ต่อสตรีอายุ 13 ปีขึ้นไป	0.79	0.81	0.75
ต่อสตรีอายุ 15-49 ปี	0.62	0.64	0.57
ต่อสตรีเคยสมรสอายุ 15-49 ปี	1.04	1.07	0.98
<b>อายุเฉลี่ยเมื่อแรกสมรส (ปี)</b>			
รวม	25.7	25.5	26.1
ชาย	27.6	27.4	28.0
หญิง	24.1	23.9	24.4

1/ ไม่รวมผู้ที่ไม่ทราบว่ามีบุตรหรือไม่

#### 4. การย้ายถิ่น

##### 4.1 สถานที่เกิดและระยะเวลาการอยู่อาศัยในสถานที่อยู่ปัจจุบัน

จากสำมะโนประชากรและเคหะ พ.ศ. 2553 พบว่า ประชากรที่เกิดในจังหวัดภูเก็ตและปัจจุบันอาศัยอยู่ในจังหวัดที่เกิด มีร้อยละ 52.0 ซึ่งสัดส่วนเพศหญิงสูงกว่าเพศชาย (ร้อยละ 52.8 และร้อยละ 51.2 ตามลำดับ) ส่วนประชากรที่เกิดในจังหวัดอื่นหรือประชากรที่ไม่ได้อาศัยอยู่ในจังหวัดที่เกิด มีร้อยละ 48.0 ซึ่งสัดส่วนที่อาศัยอยู่ในเขตเทศบาลสูงกว่านอกเขตเทศบาล (ร้อยละ 55.0 และร้อยละ 32.5 ตามลำดับ)

สำหรับประชากรในจังหวัดภูเก็ตที่มีการย้ายถิ่นในช่วง พ.ศ. 2548 - 2553 มีประมาณ 91,412 คน คิดเป็นร้อยละ 17.4 ของประชากรทั้งจังหวัด (ไม่รวมผู้ที่ไม่ทราบระยะเวลาการอยู่อาศัยในปัจจุบัน) โดยในเขตเทศบาลมีสัดส่วนผู้ย้ายถิ่นสูงกว่านอกเขตเทศบาล (ร้อยละ 20.6 และร้อยละ 10.5) และเพศชายมีสัดส่วนการย้ายถิ่นสูงกว่าเพศหญิงเล็กน้อย (ร้อยละ 17.8 และร้อยละ 17.0)

ตาราง 13 ร้อยละการย้ายถิ่นของประชากร จำแนกตามเหตุผลของการย้ายถิ่น เพศ และเขตการปกครอง

การย้ายถิ่นและเหตุผลของการย้ายถิ่น	รวม	เพศ		เขตการปกครอง	
		ชาย	หญิง	ในเขตเทศบาล	นอกเขตเทศบาล
<b>การย้ายถิ่นของประชากร<sup>1/</sup> (%)</b>					
ผู้ที่อาศัยอยู่ในจังหวัดที่เกิด	52.0	51.2	52.8	45.0	67.5
ผู้ที่ไม่ได้อาศัยอยู่ในจังหวัดที่เกิด	48.0	48.8	47.2	55.0	32.5
<b>ผู้ที่ย้ายถิ่นในช่วง 5 ปี (พ.ศ. 2548 - 2553)</b>					
จำนวนผู้ย้ายถิ่น	91,412	46,632	44,781	73,843	17,569
ร้อยละของผู้ย้ายถิ่น	17.4	17.8	17.0	20.6	10.5
<b>เหตุผลของการย้ายถิ่น<sup>2/</sup></b>					
หางานทำ	39.5	41.3	37.7	40.8	34.0
หน้าที่การงาน	11.1	13.4	8.7	10.2	14.9
เพื่อการศึกษา	7.7	5.6	9.8	8.8	3.1
ติดตามบุคคลในครัวเรือน	20.1	13.9	26.6	19.7	21.9
กลับภูมิลำเนา	0.4	0.3	0.5	0.3	0.5
ย้ายที่อยู่อาศัย	16.8	18.6	15.0	16.4	18.7
ย้ายเข้าครัวเรือนสถาบัน	0.7	1.0	0.3	0.8	0.2
อื่นๆ	3.7	5.9	1.4	3.0	6.7

1/ ไม่รวม ผู้ที่ไม่ทราบระยะเวลาการอยู่อาศัยในปัจจุบัน

2/ ไม่รวม ผู้ที่ไม่ทราบเหตุผลของการย้ายถิ่น

#### 4.2 เหตุผลของการย้ายถิ่น

สำหรับเหตุผลการย้ายถิ่นของประชากรที่มีการย้ายถิ่นในช่วง พ.ศ. 2548 - 2553 พบว่า ส่วนใหญ่หรือร้อยละ 39.5 ย้ายเพื่อหางานทำ รองลงมา คือ ย้ายเพื่อติดตามบุคคลในครัวเรือน และย้ายที่อยู่อาศัย (ร้อยละ 20.1 และร้อยละ 16.8) โดยเพศชายมีเหตุผลของย้ายถิ่นเพื่อหางานทำสูงกว่าเพศหญิง ในขณะที่เพศหญิง มีเหตุผลในการย้ายเพื่อติดตามบุคคลในครัวเรือนสูงกว่าเพศชาย สำหรับประชากรในเขตเทศบาล ย้ายถิ่นเพื่อหางานทำมีสัดส่วนสูงกว่านอกเขตเทศบาล (ร้อยละ 40.8 และร้อยละ 34.0) และสัดส่วนประชากรนอกเขตเทศบาลย้ายถิ่นเพื่อย้ายที่อยู่อาศัยสูงกว่าประชากรในเขตเทศบาล (ร้อยละ 18.7 และร้อยละ 16.4)



## ภาคเคหะ

### 1. ประเภทและลักษณะของที่อยู่อาศัย

เมื่อศึกษาถึงประเภทที่อยู่อาศัยของครัวเรือนส่วนบุคคลในจังหวัดภูเก็ต ในปี 2553 พบว่าครัวเรือนส่วนใหญ่ ร้อยละ 43.6 มีที่อยู่อาศัยเป็นบ้านเดี่ยว รองลงมา เป็นตึกแถว ห้องแถว หรือเรือนแถว ร้อยละ 30.0 และทาวน์เฮาส์ บ้านแฝด ร้อยละ 16.4 เมื่อพิจารณาประเภทของที่อยู่อาศัยตามเขตการปกครอง จะมีลักษณะเหมือนกัน คือ ส่วนใหญ่เป็นบ้านเดี่ยว ยกเว้นที่อยู่อาศัยประเภทตึกแถว ห้องแถว เรือนแถว และแฟลต อพาร์ทเมนท์ ที่จะมีในเขตเทศบาลมากกว่านอกเขตเทศบาล

สำหรับลักษณะของที่อยู่อาศัยหรือวัสดุที่ใช้ในการก่อสร้างที่อยู่อาศัยของครัวเรือน พบว่าเกือบทั้งหมดหรือร้อยละ 99.4 ปลูกสร้างด้วยวัสดุที่ถาวร คือ เป็นตึก ไม้ และครึ่งตึกครึ่งไม้ โดยที่ครัวเรือนในเขตเทศบาล และนอกเขตเทศบาล มีสัดส่วนของที่อยู่อาศัยที่สร้างด้วยวัสดุที่ถาวรไม่แตกต่างกัน คือ ประมาณ ร้อยละ 99.4 (ตาราง 14)

ตาราง 14 จำนวนและร้อยละของครัวเรือนส่วนบุคคล จำแนกตามประเภทและลักษณะของที่อยู่อาศัย และเขตการปกครอง

ประเภทที่อยู่อาศัย และลักษณะของที่อยู่อาศัย	รวม		เขตการปกครอง	
	จำนวน	ร้อยละ	ในเขตเทศบาล	นอกเขตเทศบาล
ประเภทที่อยู่อาศัย <sup>1/</sup>	163,057	100.0	100.0	100.0
บ้านเดี่ยว	71,063	43.6	36.3	61.8
ทาวน์เฮาส์ บ้านแฝด ทาวน์โฮม	26,776	16.4	16.6	15.9
คอนโดมิเนียม แมนชั่น	3,956	2.4	3.0	0.9
แฟลต อพาร์ทเมนท์ หอพัก	11,976	7.4	9.6	1.7
ตึกแถว ห้องแถว เรือนแถว	48,948	30.0	34.2	19.6
อื่น ๆ <sup>2/</sup>	338	0.2	0.3	0.1
ลักษณะของที่อยู่อาศัย <sup>1/</sup>	162,719	100.0	100.0	100.0
ตึก	150,543	92.5	93.2	90.8
ไม้	4,515	2.8	2.5	3.5
ครึ่งตึกครึ่งไม้	6,664	4.1	3.7	5.1
วัสดุไม่ถาวร/วัสดุใช้แล้ว	287	0.2	0.1	0.2
อื่น ๆ <sup>2/</sup>	709	0.4	0.5	0.4

1/ ไม่รวมไม่ทราบประเภทที่อยู่อาศัยและลักษณะของที่อยู่อาศัย

2/ รวมครัวเรือนที่อาศัยอยู่ในห้องภายในบ้าน ห้องภายในสำนักงาน เรือ แพ และรถ

## 2. การครอบครองที่อยู่อาศัยและที่ดินที่เป็นที่ตั้งของที่อยู่อาศัย

เมื่อพิจารณาถึงการครอบครองหรือการมีกรรมสิทธิ์ในที่อยู่อาศัยของประชากรในจังหวัดภูเก็ต พบว่า มีครัวเรือนประมาณร้อยละ 61.7 เป็นเจ้าของในที่อยู่อาศัย โดยสัดส่วนการเป็นเจ้าของที่อยู่อาศัยของครัวเรือนนอกเขตเทศบาลจะสูงกว่าในเขตเทศบาล (ร้อยละ 78.5 และร้อยละ 55.1 ตามลำดับ) ส่วนครัวเรือนที่เช่าที่อยู่อาศัย มีร้อยละ 33.2 โดยสัดส่วนครัวเรือนในเขตเทศบาลเช่าที่อยู่อาศัยสูงกว่าครัวเรือนนอกเขตเทศบาล (ร้อยละ 39.0 และร้อยละ 18.7 ตามลำดับ)

หากพิจารณาถึงการครอบครองที่ดินที่เป็นที่ตั้งของที่อยู่อาศัย (เฉพาะครัวเรือนที่เป็นเจ้าของหรือเช่าซื้อที่อยู่อาศัย) พบว่า ส่วนใหญ่ของครัวเรือนส่วนบุคคลในจังหวัดภูเก็ตเป็นเจ้าของที่ดินที่เป็นที่ตั้งของที่อยู่อาศัยในปัจจุบัน โดยสัดส่วนของการครอบครองที่ดินดังกล่าวของครัวเรือนนอกเขตเทศบาลจะสูงกว่าครัวเรือนในเขตเทศบาล (ตาราง 15)

ตาราง 15 จำนวนและร้อยละของครัวเรือนส่วนบุคคล จำแนกตามการครอบครองที่อยู่อาศัยและที่ดิน และเขตการปกครอง

การครอบครองที่อยู่อาศัย และการครอบครองที่ดิน	รวม		เขตการปกครอง	
	จำนวน	ร้อยละ	ในเขตเทศบาล	นอกเขตเทศบาล
การครอบครองที่อยู่อาศัย <sup>1/</sup>	162,233	100.0	100.0	100.0
เจ้าของ	100,163	61.7	55.1	78.5
เช่าซื้อ	1,991	1.2	1.6	0.3
เช่า	53,916	33.2	39.0	18.7
ไม่เสียค่าเช่า/ให้อยู่เปล่า	6,089	3.8	4.2	2.5
อื่น ๆ	74	0.1	0.1	a
การครอบครองที่ดิน <sup>1/</sup>	64,270	100.0	100.0	100.0
เจ้าของ	59,070	91.9	91.4	93.0
เช่าซื้อ	1,181	1.8	1.8	1.9
เช่า	2,021	3.1	3.2	2.9
ไม่เสียค่าเช่า	1,327	2.1	2.2	1.8
อื่น ๆ	671	1.1	1.4	0.4

1/ ไม่รวมไม่ทราบ

a น้อยกว่าร้อยละ 0.1

### 3. แหล่งที่มาของน้ำดื่ม น้ำใช้

สำหรับแหล่งที่มาของน้ำดื่มในจังหวัดภูเก็ต พบว่า ครั้วเรือนส่วนใหญ่หรือร้อยละ 85.6 จะดื่มน้ำดื่มบรรจุขวดหรือน้ำจากตู้น้ำดื่มหยอดเหรียญ รองลงมา คือ น้ำบ่อ ร้อยละ 9.0 และน้ำประปาที่นำมาผ่านการบำบัดโดยการต้มหรือกรอง ร้อยละ 3.4 เมื่อพิจารณาตามเขตการปกครอง พบว่า ครั้วเรือนที่อยู่ในเขตเทศบาลมีสัดส่วนของการดื่มน้ำดื่มบรรจุขวด และน้ำประปาที่นำมาผ่านการบำบัดโดยการต้มหรือกรอง สูงกว่านอกเขตเทศบาล แต่สัดส่วนการดื่มน้ำประปา และน้ำบ่อของครั้วเรือนนอกเขตเทศบาลสูงกว่าในเขตเทศบาล

สำหรับน้ำใช้นั้นครั้วเรือนส่วนใหญ่หรือร้อยละ 70.5 ใช้น้ำประปา รองลงมา ใช้น้ำบ่อ ร้อยละ 25.5 และสัดส่วนการใช้น้ำประปาของครั้วเรือนในเขตเทศบาลสูงกว่านอกเขตเทศบาล (ร้อยละ 76.3 และร้อยละ 55.8 ตามลำดับ) ในขณะที่เดียวกันสัดส่วนการใช้น้ำบ่อของครั้วเรือนนอกเขตเทศบาลสูงกว่าครั้วเรือนในเขตเทศบาล (ร้อยละ 41.1 และ ร้อยละ 19.3 ตามลำดับ)

ตาราง 16 ร้อยละของครั้วเรือนส่วนบุคคล จำแนกตามแหล่งที่มาของน้ำดื่ม น้ำใช้ และเขตการปกครอง

แหล่งที่มาของน้ำดื่มและน้ำใช้	รวม	เขตการปกครอง	
		ในเขตเทศบาล	นอกเขตเทศบาล
<b>น้ำดื่ม</b>	<b>100.0</b>	<b>100.0</b>	<b>100.0</b>
น้ำประปา	1.2	0.9	1.9
น้ำประปา (ต้ม/กรอง)	3.4	3.5	3.0
น้ำบาดาล	0.2	0.1	0.5
น้ำบ่อ	9.0	3.9	21.6
น้ำฝน	0.3	0.3	0.5
น้ำดื่มบรรจุขวด ตู้น้ำดื่มหยอดเหรียญ	85.6	91.1	72.0
อื่น ๆ	0.3	0.2	0.5
<b>น้ำใช้</b>	<b>100.0</b>	<b>100.0</b>	<b>100.0</b>
น้ำประปา	70.5	76.3	55.8
น้ำประปา (ต้ม/กรอง)	0.2	0.1	0.2
น้ำบาดาล	1.5	1.4	1.8
น้ำบ่อ	25.5	19.3	41.1
น้ำจากแม่น้ำ ลำคลองฯ	1.8	2.3	0.5
น้ำฝน	0.2	0.2	0.4
อื่น ๆ	0.3	0.4	0.2

#### 4. ประเภทของการใช้ส้วม

จากตาราง 17 แสดงให้เห็นถึงประเภทของส้วมที่ใช้ในจังหวัดภูเก็ต รวมถึงสุขอนามัยและความสะอาดสบายในการใช้ส้วมของประชากร พบว่า สัดส่วนของครัวเรือนที่อยู่ในเขตเทศบาลจะใช้ส้วมแบบนั่งห้อยเท้าสูงกว่าครัวเรือนที่อยู่นอกเขตเทศบาล (ร้อยละ 67.9 และร้อยละ 47.7) แต่ครัวเรือนที่อยู่นอกเขตเทศบาลจะใช้ส้วมแบบนั่งยองสูงกว่าในเขตเทศบาล (ร้อยละ 41.6 และร้อยละ 29.4 )

ตาราง 17 ร้อยละของครัวเรือนส่วนบุคคล จำแนกตามประเภทของการใช้ส้วม และเขตการปกครอง

ประเภทของการใช้ส้วม <sup>1/</sup>	รวม	เขตการปกครอง	
		ในเขตเทศบาล	นอกเขตเทศบาล
รวม	100.0	100.0	100.0
ส้วมแบบนั่งห้อยเท้า	62.2	67.9	47.7
ส้วมแบบนั่งยอง	32.8	29.4	41.6
ส้วมแบบนั่งห้อยเท้าและส้วมแบบนั่งยอง	4.9	2.7	10.5
อื่น ๆ <sup>2/</sup>	0.1	a	0.2

1/ ไม่รวมไม่ทราบ

2/ รวมส้วมหลุม ดิ่ง ถ่ายลงแม่น้ำ ลำคลอง และไม่มีส้วม

a น้อยกว่าร้อยละ 0.1

#### 5. การใช้เชื้อเพลิงในการประกอบอาหาร

สำหรับการใช้เชื้อเพลิงในการประกอบอาหารของครัวเรือนในจังหวัดภูเก็ต พบว่า ส่วนใหญ่หรือร้อยละ 87.1 ใช้ก๊าซเป็นเชื้อเพลิงในการประกอบอาหาร ซึ่งครัวเรือนในเขตเทศบาลและนอกเขตเทศบาลก็มีลักษณะเช่นเดียวกับภาพรวมของทั้งจังหวัด และสัดส่วนครัวเรือนในเขตเทศบาลใช้ไฟฟ้าในการประกอบอาหารสูงกว่านอกเขตเทศบาล ในขณะที่ครัวเรือนนอกเขตเทศบาลใช้ถ่าน ฝืน เศษไม้ สูงกว่าในเขตเทศบาล

ตาราง 18 ร้อยละของครัวเรือนส่วนบุคคล จำแนกตามประเภทเชื้อเพลิงที่ใช้ในการประกอบอาหาร และเขตการปกครอง

ประเภทเชื้อเพลิงที่ใช้ในการประกอบอาหาร <sup>1/</sup>	รวม	เขตการปกครอง	
		ในเขตเทศบาล	นอกเขตเทศบาล
รวม	100.0	100.0	100.0
ก๊าซ	87.1	85.9	90.2
ถ่าน ฟืน เศษไม้	2.0	0.9	4.6
ไฟฟ้า	5.2	6.1	3.2
น้ำมันก๊าด และอื่นๆ	a	a	a
ไม่มีการหุงต้ม	5.6	7.1	2.0

1/ ไม่รวมไม่ทราบ

a น้อยกว่าร้อยละ 0.1

## 6. การเป็นเจ้าของเครื่องใช้ในครัวเรือน

การเป็นเจ้าของเครื่องใช้ต่าง ๆ ในครัวเรือน หมายถึง การเป็นเจ้าของ โทรทัศน์ เครื่องเล่นวีซีดี/ดีวีดี โทรศัพทมือถือ คอมพิวเตอร์ ตู้เย็น/ตู้แช่ ไมโครเวฟ/เตาอบ เครื่องซักผ้า เครื่องปรับอากาศ รถยนต์ รถจักรยานยนต์และรถที่ใช้ในการเกษตร พบว่า เครื่องใช้ดังกล่าวจะมีในครัวเรือนที่อยู่ในเขตเทศบาลมากกว่านอกเขตเทศบาล (ยกเว้นรถแทรกเตอร์ 4 ล้อ) ในขณะที่ครัวเรือนที่อยู่นอกเขตเทศบาลเป็นเจ้าของรถแทรกเตอร์ 4 ล้อ ที่ใช้ในการเกษตรมากกว่าในเขตเทศบาล

นอกจากนี้ยังสอบถามถึงการมีอุปกรณ์และการใช้เทคโนโลยี คือ เคเบิลทีวี จานดาวเทียม และการใช้อินเทอร์เน็ตในครัวเรือน พบว่าส่วนใหญ่ครัวเรือนในเขตเทศบาลมีการใช้เคเบิลทีวีและอินเทอร์เน็ตสูงกว่านอกเขตเทศบาล ในขณะที่ครัวเรือนนอกเขตเทศบาลมีการใช้จานดาวเทียมสูงกว่าในเขตเทศบาล (ตาราง 19)

ตาราง 19 จำนวนและร้อยละของครัวเรือนส่วนบุคคล จำแนกตามการเป็นเจ้าของเครื่องใช้ในครัวเรือน การมีอุปกรณ์เทคโนโลยีในครัวเรือน และเขตการปกครอง

การเป็นเจ้าของเครื่องใช้ และการมีอุปกรณ์เทคโนโลยีในครัวเรือน	จำนวนครัวเรือน ที่เป็นเจ้าของ/มีใช้	ร้อยละ	เขตการปกครอง	
			ในเขตเทศบาล	นอกเขตเทศบาล
การเป็นเจ้าของเครื่องใช้ในครัวเรือน	163,057	100.0	100.0	100.0
โทรทัศน์	115,708	71.0	74.8	61.5
เครื่องเล่นวีซีดี/ดีวีดี	97,292	59.7	63.2	50.9
โทรศัพท์มือถือ	115,535	70.9	74.9	60.7
คอมพิวเตอร์	53,351	32.7	35.3	26.2
ตู้เย็น ตู้แช่	105,347	64.6	67.5	57.3
ไมโครเวฟ เตายอบ	38,146	23.4	25.1	19.1
เครื่องซักผ้า	84,443	51.8	53.7	47.1
เครื่องปรับอากาศ	40,862	25.1	28.1	17.5
รถส่วนบุคคล รถปิกอัพ รถตู้	57,791	35.4	36.6	32.6
รถจักรยานยนต์	107,739	66.1	69.2	58.4
รถแทรกเตอร์ 4 ล้อ	143	0.1	0.1	0.1
รถไถ 2 ล้อ (รถไถเดินตาม)	5	a	a	a
การมีอุปกรณ์เทคโนโลยีในครัวเรือน	163,057	100.0	100.0	100.0
เคเบิลทีวี	48,258	29.6	30.9	26.3
จานดาวเทียม	11,904	7.3	6.8	8.6
อินเทอร์เน็ต	33,766	20.7	23.0	15.0

a น้อยกว่าร้อยละ 0.1

# ตารางสถิติ

# ตารางประชากร



# สารบัญตารางสถิติ

## ตารางประชากร

- ตารางที่ 1 ประชากร จำแนกตามเพศ ครั้วเรื้อน จำแนกตามประเภทของครั้วเรื้อน อำเภอ และเขตการปกครอง
- ตารางที่ 2 ประชากร จำแนกอายุรายปี เพศ และเขตการปกครอง
- ตารางที่ 3 ประชากร จำแนกตามกลุ่มอายุ เพศ อำเภอ และเขตการปกครอง
- ตารางที่ 4 ประชากร จำแนกตามศาสนา เพศ และเขตการปกครอง
- ตารางที่ 5 ประชากร จำแนกตามสัญชาติ เพศ และเขตการปกครอง
- ตารางที่ 6 ประชากร จำแนกตามภาษาที่ใช้พูดในครั้วเรื้อน เพศ และเขตการปกครอง
- ตารางที่ 7 ประชากรอายุ 3 ปีขึ้นไป จำแนกตามระดับชั้นที่กำลังเรียน กลุ่มอายุ เพศ และเขตการปกครอง
- ตารางที่ 8 ประชากรอายุ 3 ปีขึ้นไป จำแนกตามระดับชั้นที่เรียนสำเร็จ กลุ่มอายุ เพศ และเขตการปกครอง
- ตารางที่ 9 ประชากรอายุ 10 ปีขึ้นไป จำแนกตามการอ่านออกเขียนได้ กลุ่มอายุ เพศ และเขตการปกครอง
- ตารางที่ 10 ประชากรอายุ 13 ปีขึ้นไป จำแนกตามสถานภาพสมรส กลุ่มอายุ เพศ และเขตการปกครอง
- ตารางที่ 11 หญิงเคยสมรสอายุ 13 ปีขึ้นไป จำแนกตามจำนวนบุตรเกิดรอด จำนวนบุตรเกิดรอดโดยเฉลี่ย กลุ่มอายุของหญิง และเขตการปกครอง
- ตารางที่ 12 หญิงเคยสมรสอายุ 13 ปีขึ้นไป จำแนกตามจำนวนบุตรที่มีชีวิตอยู่ จำนวนบุตรที่มีชีวิตอยู่โดยเฉลี่ย กลุ่มอายุของหญิง และเขตการปกครอง
- ตารางที่ 13 ประชากร จำแนกตามลักษณะความพิการ เพศ และเขตการปกครอง
- ตารางที่ 14 ประชากรอายุ 15 ปีขึ้นไปทำงานในรอบปี จำแนกตามหมวดอาชีพ กลุ่มอายุ เพศ และเขตการปกครอง
- ตารางที่ 15 ประชากรอายุ 15 ปีขึ้นไปทำงานในรอบปี จำแนกตามหมวดอุตสาหกรรม กลุ่มอายุ เพศ และเขตการปกครอง
- ตารางที่ 16 ประชากรอายุ 15 ปีขึ้นไปทำงานในรอบปี จำแนกตามสถานภาพการทำงาน กลุ่มอายุ เพศ และเขตการปกครอง
- ตารางที่ 17 ประชากร จำแนกตามสถานที่เกิด เพศ และเขตการปกครอง
- ตารางที่ 18 ประชากร จำแนกตามลักษณะการย้ายถิ่น เพศ และเขตการปกครอง
- ตารางที่ 19 ประชากรที่ย้ายถิ่นภายใน 5 ปี จำแนกตามสถานที่อยู่ก่อนย้าย กลุ่มอายุ และเพศ
- ตารางที่ 20 ประชากรที่ย้ายถิ่นภายใน 5 ปี จำแนกตามเหตุผลของการย้ายถิ่น เพศ และเขตการปกครอง
- ตารางที่ 21 ประชากร จำแนกตามการมีชื่อในทะเบียนบ้าน เพศ และเขตการปกครอง
- ตารางที่ 22 ครั้วเรื้อนส่วนบุคคล จำแนกตามกลุ่มอายุของหัวหน้าครั้วเรื้อน เพศ และเขตการปกครอง

ตารางที่ 1 ประชากร จำแนกตามเพศ ครัวเรือน จำแนกตามประเภทของครัวเรือน อำเภอ และเขตการปกครอง

Table 1 Population by sex, household by type of households, amphoe and area

อำเภอ และเขตการปกครอง	ประชากร			ประชากรในครัวเรือนส่วนบุคคล			ประชากรในครัวเรือนกลุ่มบุคคล			จำนวนครัวเรือน			จำนวนประชากร เฉลี่ยต่อครัวเรือน ส่วนบุคคล Population per private household	Amphoe and area
	Population			Population in private households			Population in collective households			Number of households				
	รวม Total	ชาย Male	หญิง Female	รวม Total	ชาย Male	หญิง Female	รวม Total	ชาย Male	หญิง Female	รวม Total	ส่วนบุคคล Private households	กลุ่มบุคคล Collective households		
<b>ยอดรวม</b>	<b>525,709</b>	<b>262,330</b>	<b>263,379</b>	<b>487,398</b>	<b>237,353</b>	<b>250,045</b>	<b>38,311</b>	<b>24,977</b>	<b>13,334</b>	<b>163,515</b>	<b>163,057</b>	<b>458</b>	<b>3.0</b>	<b>Total</b>
ในเขตเทศบาล	358,160	175,144	183,015	333,604	159,401	174,203	24,556	15,744	8,812	116,829	116,543	286	2.9	Municipal area
นอกเขตเทศบาล	167,549	87,185	80,364	153,794	77,952	75,842	13,755	9,233	4,522	46,686	46,514	172	3.3	Non-municipal area
<b>อำเภอเมืองภูเก็ต</b>	<b>311,585</b>	<b>155,469</b>	<b>156,116</b>	<b>289,804</b>	<b>141,134</b>	<b>148,670</b>	<b>21,780</b>	<b>14,334</b>	<b>7,446</b>	<b>98,867</b>	<b>98,628</b>	<b>239</b>	<b>2.9</b>	<b>Amphoe Mueang Phuket</b>
ในเขตเทศบาล	258,480	128,455	130,025	239,138	115,449	123,690	19,341	13,006	6,335	82,121	81,919	202	2.9	Municipal area
นอกเขตเทศบาล	53,105	27,014	26,091	50,666	25,686	24,980	2,439	1,328	1,111	16,746	16,709	37	3.0	Non-municipal area
<b>อำเภอกะทู้</b>	<b>101,410</b>	<b>48,062</b>	<b>53,348</b>	<b>95,255</b>	<b>44,871</b>	<b>50,384</b>	<b>6,155</b>	<b>3,191</b>	<b>2,964</b>	<b>33,436</b>	<b>33,343</b>	<b>93</b>	<b>2.9</b>	<b>Amphoe Kathu</b>
ในเขตเทศบาล	88,065	40,717	47,348	83,027	38,089	44,937	5,038	2,628	2,411	30,745	30,673	72	2.7	Municipal area
นอกเขตเทศบาล	13,345	7,345	6,000	12,228	6,782	5,447	1,117	563	553	2,691	2,670	21	4.6	Non-municipal area
<b>อำเภอถลาง</b>	<b>112,714</b>	<b>58,799</b>	<b>53,915</b>	<b>102,338</b>	<b>51,347</b>	<b>50,991</b>	<b>10,376</b>	<b>7,452</b>	<b>2,924</b>	<b>31,212</b>	<b>31,086</b>	<b>126</b>	<b>3.3</b>	<b>Amphoe Thalang</b>
ในเขตเทศบาล	11,615	5,973	5,642	11,439	5,863	5,576	176	110	66	3,963	3,951	12	2.9	Municipal area
นอกเขตเทศบาล	101,099	52,826	48,273	90,899	45,484	45,415	10,200	7,342	2,858	27,249	27,135	114	3.3	Non-municipal area

ตารางที่ 2 ประชากร จำแนกตามอายุรายปี เพศ และเขตการปกครอง

Table 2 Population by single year of age, sex and area

อายุรายปี	ประชากร Population			ในเขตเทศบาล Municipal area			นอกเขตเทศบาล Non-municipal area			Single year of age
	รวม	ชาย	หญิง	รวม	ชาย	หญิง	รวม	ชาย	หญิง	
	Total	Male	Female	Total	Male	Female	Total	Male	Female	
ยอดรวม	525,709	262,330	263,379	358,160	175,144	183,015	167,549	87,185	80,364	Total
ส่วนร้อย	100.0	49.9	50.1	100.0	48.9	51.1	100.0	52.0	48.0	Percent
ต่ำกว่า 1	5,722	2,788	2,934	3,910	1,861	2,048	1,812	926	886	Under 1
1	5,928	3,095	2,832	3,801	1,996	1,805	2,127	1,099	1,027	1
2	5,985	2,948	3,038	3,739	1,785	1,953	2,247	1,162	1,085	2
3	6,323	3,084	3,238	3,867	1,862	2,006	2,455	1,223	1,233	3
4	6,126	3,043	3,083	3,812	1,895	1,917	2,314	1,148	1,166	4
5	5,575	2,696	2,879	3,621	1,747	1,874	1,954	949	1,006	5
6	5,540	2,665	2,875	3,627	1,672	1,955	1,913	992	920	6
7	5,811	3,061	2,750	3,616	1,939	1,677	2,195	1,122	1,073	7
8	5,957	2,869	3,087	3,743	1,845	1,898	2,214	1,024	1,189	8
9	5,842	2,989	2,854	3,793	1,892	1,901	2,050	1,097	953	9
10	6,418	3,292	3,126	4,193	2,077	2,116	2,226	1,216	1,010	10
11	5,297	2,566	2,730	3,237	1,588	1,648	2,060	978	1,082	11
12	6,723	3,212	3,511	4,292	2,023	2,269	2,431	1,189	1,242	12
13	6,576	3,204	3,372	4,303	2,036	2,267	2,273	1,168	1,105	13
14	6,885	3,215	3,670	4,375	1,990	2,385	2,510	1,225	1,285	14
15	6,479	3,269	3,210	4,225	2,128	2,097	2,255	1,142	1,113	15
16	6,854	3,538	3,317	4,283	2,214	2,069	2,571	1,324	1,248	16
17	6,574	3,225	3,349	4,436	2,155	2,281	2,137	1,069	1,068	17
18	9,115	4,692	4,423	6,022	2,974	3,048	3,093	1,718	1,375	18
19	10,484	5,146	5,337	7,469	3,527	3,942	3,015	1,619	1,396	19
20	11,163	4,948	6,215	8,082	3,493	4,588	3,081	1,454	1,626	20
21	8,701	4,295	4,406	6,240	3,154	3,087	2,460	1,141	1,320	21

ตารางที่ 2 ประชากร จำแนกตามอายุรายปี เพศ และเขตการปกครอง (ต่อ)

Table 2 Population by single year of age, sex and area (Contd.)

อายุรายปี	ประชากร Population			ในเขตเทศบาล Municipal area			นอกเขตเทศบาล Non-municipal area			Single year of age
	รวม	ชาย	หญิง	รวม	ชาย	หญิง	รวม	ชาย	หญิง	
	Total	Male	Female	Total	Male	Female	Total	Male	Female	
22	9,926	5,122	4,804	7,228	3,668	3,560	2,698	1,454	1,244	22
23	10,671	5,635	5,036	7,978	4,070	3,908	2,694	1,566	1,128	23
24	9,054	4,323	4,732	6,589	2,979	3,610	2,465	1,343	1,122	24
25	13,123	6,197	6,926	9,916	4,418	5,498	3,207	1,779	1,428	25
26	10,350	4,916	5,434	7,247	3,326	3,921	3,103	1,590	1,513	26
27	12,280	6,138	6,142	9,271	4,596	4,674	3,009	1,542	1,467	27
28	13,299	6,429	6,870	9,740	4,439	5,301	3,558	1,990	1,568	28
29	11,671	5,714	5,957	8,347	4,013	4,333	3,324	1,701	1,624	29
30	17,636	8,625	9,010	12,815	6,118	6,697	4,820	2,508	2,313	30
31	9,871	4,668	5,202	6,937	3,153	3,784	2,934	1,516	1,418	31
32	13,366	6,846	6,520	9,392	4,732	4,660	3,974	2,114	1,860	32
33	11,465	5,703	5,762	7,738	3,597	4,142	3,727	2,107	1,620	33
34	9,271	4,760	4,511	6,411	3,308	3,103	2,860	1,451	1,408	34
35	13,277	6,821	6,456	9,425	4,852	4,573	3,852	1,970	1,883	35
36	10,434	5,640	4,794	7,131	3,781	3,350	3,303	1,860	1,444	36
37	9,098	4,526	4,572	6,162	3,084	3,078	2,937	1,443	1,494	37
38	10,359	5,054	5,305	6,678	3,197	3,481	3,681	1,857	1,824	38
39	8,982	4,767	4,215	5,859	3,091	2,768	3,123	1,676	1,447	39
40	13,002	6,691	6,311	8,734	4,446	4,288	4,268	2,245	2,023	40
41	7,490	3,525	3,965	5,283	2,439	2,844	2,207	1,086	1,121	41
42	10,751	5,609	5,142	7,021	3,441	3,580	3,731	2,169	1,562	42
43	8,718	4,288	4,430	5,816	2,819	2,997	2,902	1,470	1,433	43
44	6,715	3,318	3,397	4,645	2,182	2,463	2,070	1,136	934	44
45	9,429	4,906	4,523	6,161	2,979	3,182	3,267	1,927	1,341	45
46	6,436	3,277	3,160	4,334	2,144	2,190	2,102	1,132	970	46

ตารางที่ 2 ประชากร จำแนกตามอายุรายปี เพศ และเขตการปกครอง (ต่อ)

Table 2 Population by single year of age, sex and area (Contd.)

อายุรายปี	ประชากร Population			ในเขตเทศบาล Municipal area			นอกเขตเทศบาล Non-municipal area			Single year of age
	รวม	ชาย	หญิง	รวม	ชาย	หญิง	รวม	ชาย	หญิง	
	Total	Male	Female	Total	Male	Female	Total	Male	Female	
47	6,726	3,310	3,416	4,483	2,226	2,258	2,242	1,084	1,158	47
48	7,533	4,013	3,521	5,183	2,703	2,480	2,350	1,310	1,041	48
49	5,906	3,139	2,767	3,898	2,055	1,844	2,008	1,084	924	49
50	7,768	3,993	3,776	5,189	2,653	2,536	2,579	1,340	1,240	50
51	3,947	1,908	2,039	2,612	1,225	1,387	1,335	683	652	51
52	5,423	2,564	2,859	3,738	1,668	2,070	1,684	895	789	52
53	5,775	2,727	3,048	3,857	1,735	2,122	1,918	992	926	53
54	4,580	2,239	2,341	3,110	1,533	1,577	1,471	707	764	54
55	4,210	2,149	2,061	2,809	1,489	1,319	1,402	660	742	55
56	3,970	1,863	2,107	2,442	1,123	1,319	1,528	740	788	56
57	3,748	2,020	1,728	2,673	1,565	1,108	1,075	455	620	57
58	4,124	2,045	2,080	2,771	1,379	1,391	1,353	665	688	58
59	3,060	1,669	1,391	2,064	1,106	959	996	564	432	59
60	5,093	2,653	2,440	3,345	1,753	1,591	1,748	899	849	60
61	2,444	1,395	1,049	1,680	979	700	764	416	349	61
62	3,258	1,851	1,407	2,226	1,272	954	1,032	579	453	62
63	3,014	1,612	1,402	1,885	1,027	858	1,129	585	544	63
64	2,050	1,025	1,025	1,430	681	749	620	344	276	64
65	2,984	1,514	1,470	2,005	995	1,010	980	519	460	65
66	1,762	896	867	1,164	581	583	598	314	284	66
67	2,335	1,407	928	1,576	930	646	760	477	283	67
68	1,867	1,029	837	1,321	723	599	545	307	239	68
69	1,117	554	563	732	297	435	386	257	128	69
70	1,875	1,008	867	1,216	651	565	659	357	302	70
71	1,043	560	483	756	413	343	287	147	141	71

ตารางที่ 2 ประชากร จำแนกตามอายุรายปี เพศ และเขตการปกครอง (ต่อ)

Table 2 Population by single year of age, sex and area (Contd.)

อายุรายปี	ประชากร Population			ในเขตเทศบาล Municipal area			นอกเขตเทศบาล Non-municipal area			Single year of age
	รวม	ชาย	หญิง	รวม	ชาย	หญิง	รวม	ชาย	หญิง	
	Total	Male	Female	Total	Male	Female	Total	Male	Female	
72	1,569	680	890	1,033	454	579	536	226	311	72
73	1,436	658	778	911	428	483	525	230	295	73
74	1,154	446	708	764	265	499	390	182	209	74
75	1,122	520	602	693	321	372	429	199	230	75
76	1,009	560	448	575	290	285	434	270	164	76
77	717	317	400	431	211	220	286	107	179	77
78	1,210	633	577	755	407	348	456	226	229	78
79	484	219	264	304	138	166	180	81	99	79
80	821	313	508	570	210	360	251	103	148	80
81	411	180	231	264	101	164	147	79	67	81
82	620	275	345	427	181	247	193	94	99	82
83	563	168	394	391	99	292	172	69	103	83
84	582	268	315	386	197	189	196	71	125	84
85	327	135	192	181	57	124	146	78	68	85
86	238	105	133	140	55	85	98	50	48	86
87	254	97	157	167	66	101	86	31	56	87
88	139	40	100	101	25	76	38	15	23	88
89	93	25	68	56	13	43	37	12	25	89
90	121	67	54	73	52	21	48	15	33	90
91	177	28	149	46	17	28	131	10	121	91
92	51	24	26	38	12	26	12	12	-	92
93	64	27	38	36	11	25	28	15	13	93
94	44	14	30	25	10	15	19	4	15	94
95	54	10	44	34	3	31	20	7	13	95
96	10	10	-	6	6	-	4	4	-	96

ตารางที่ 2 ประชากร จำแนกตามอายุรายปี เพศ และเขตการปกครอง (ต่อ)

Table 2 Population by single year of age, sex and area (Contd.)

อายุรายปี	ประชากร Population			ในเขตเทศบาล Municipal area			นอกเขตเทศบาล Non-municipal area			Single year of age
	รวม	ชาย	หญิง	รวม	ชาย	หญิง	รวม	ชาย	หญิง	
	Total	Male	Female	Total	Male	Female	Total	Male	Female	
97	25	5	20	13	-	13	12	5	7	97
98	23	3	20	11	3	8	13	-	13	98
99	24	21	3	21	21	-	3	-	3	99
100 ขึ้นไป	10	4	6	4	4	-	6	-	6	100 and over

ตารางที่ 3 ประชากร จำแนกตามกลุ่มอายุ เพศ อำเภอ และเขตการปกครอง

Table 3 Population by age group, sex, amphoe and area

กลุ่มอายุ และอำเภอ	ประชากร Population			ร้อยละ Percentage			ในเขตเทศบาล Municipal area			นอกเขตเทศบาล Non-municipal area			Age group and amphoe
	รวม Total	ชาย Male	หญิง Female	รวม Total	ชาย Male	หญิง Female	รวม Total	ชาย Male	หญิง Female	รวม Total	ชาย Male	หญิง Female	
ยอดรวม	525,709	262,330	263,379	100.0	100.0	100.0	358,160	175,144	183,015	167,549	87,185	80,364	Total
0 - 4	30,083	14,958	15,126	5.7	5.7	5.7	19,128	9,399	9,729	10,955	5,558	5,397	0 - 4
5 - 9	28,725	14,280	14,445	5.5	5.4	5.5	18,400	9,095	9,305	10,325	5,185	5,140	5 - 9
10 - 14	31,899	15,490	16,409	6.1	5.9	6.2	20,400	9,715	10,685	11,499	5,776	5,724	10 - 14
15 - 19	39,506	19,870	19,636	7.5	7.6	7.5	26,434	12,998	13,436	13,071	6,872	6,199	15 - 19
20 - 24	49,515	24,322	25,192	9.4	9.3	9.6	36,117	17,364	18,753	13,397	6,958	6,439	20 - 24
25 - 29	60,722	29,394	31,328	11.6	11.2	11.9	44,521	20,793	23,728	16,201	8,601	7,600	25 - 29
30 - 34	61,608	30,603	31,005	11.7	11.7	11.8	43,293	20,908	22,385	18,315	9,695	8,620	30 - 34
35 - 39	52,150	26,808	25,342	9.9	10.2	9.6	35,254	18,004	17,250	16,896	8,805	8,091	35 - 39
40 - 44	46,675	23,432	23,244	8.9	8.9	8.8	31,498	15,326	16,171	15,178	8,105	7,073	40 - 44
45 - 49	36,030	18,644	17,386	6.9	7.1	6.6	24,060	12,107	11,953	11,970	6,537	5,433	45 - 49
50 - 54	27,493	13,430	14,063	5.2	5.1	5.3	18,506	8,814	9,692	8,987	4,616	4,371	50 - 54
55 - 59	19,112	9,746	9,367	3.6	3.7	3.6	12,759	6,662	6,097	6,353	3,083	3,270	55 - 59
60 - 64	15,858	8,535	7,323	3.0	3.3	2.8	10,565	5,712	4,852	5,293	2,823	2,470	60 - 64
65 - 69	10,065	5,400	4,666	1.9	2.1	1.8	6,797	3,525	3,271	3,269	1,874	1,394	65 - 69
70 - 74	7,076	3,351	3,725	1.3	1.3	1.4	4,679	2,211	2,468	2,397	1,140	1,257	70 - 74
75 - 79	4,541	2,249	2,292	0.9	0.9	0.9	2,756	1,366	1,390	1,784	883	901	75 - 79
80 - 84	2,997	1,204	1,793	0.6	0.5	0.7	2,039	788	1,251	958	416	541	80 - 84
85 - 89	1,051	402	649	0.2	0.2	0.2	646	217	429	405	185	220	85 - 89
90 - 94	457	159	298	0.1	0.1	0.1	219	103	116	238	56	182	90 - 94
95 - 99	136	49	87	0.0	0.0	0.0	85	33	52	51	16	35	95 - 99
100 ขึ้นไป	10	4	6	0.0	0.0	0.0	4	4	-	6	-	6	100 and over



ตารางที่ 3 ประชากร จำแนกตามกลุ่มอายุ เพศ อำเภอ และเขตการปกครอง (ต่อ)

Table 3 Population by age group, sex, amphoe and area (Contd.)

กลุ่มอายุ และอำเภอ	ประชากร Population			ร้อยละ Percentage			ในเขตเทศบาล Municipal area			นอกเขตเทศบาล Non-municipal area			Age group and amphoe
	รวม Total	ชาย Male	หญิง Female	รวม Total	ชาย Male	หญิง Female	รวม Total	ชาย Male	หญิง Female	รวม Total	ชาย Male	หญิง Female	
อำเภอเมืองภูเก็ต	311,585	155,469	156,116	100.0	100.0	100.0	258,480	128,455	130,025	53,105	27,014	26,091	Amphoe Mueang Phuket
0 - 4	16,670	8,375	8,295	5.3	5.4	5.3	13,385	6,760	6,625	3,284	1,614	1,670	0 - 4
5 - 9	16,623	8,432	8,191	5.3	5.4	5.2	13,627	6,963	6,664	2,997	1,469	1,527	5 - 9
10 - 14	18,778	9,197	9,581	6.0	5.9	6.1	15,143	7,322	7,821	3,635	1,875	1,760	10 - 14
15 - 19	23,531	12,166	11,365	7.6	7.8	7.3	19,379	9,997	9,382	4,152	2,169	1,983	15 - 19
20 - 24	30,662	14,733	15,929	9.8	9.5	10.2	26,427	12,789	13,638	4,236	1,945	2,291	20 - 24
25 - 29	37,691	18,049	19,641	12.1	11.6	12.6	32,297	15,236	17,060	5,394	2,813	2,581	25 - 29
30 - 34	36,607	18,205	18,402	11.7	11.7	11.8	30,525	15,199	15,326	6,082	3,006	3,076	30 - 34
35 - 39	29,528	15,264	14,264	9.5	9.8	9.1	24,241	12,546	11,695	5,287	2,718	2,569	35 - 39
40 - 44	27,822	13,872	13,950	8.9	8.9	8.9	22,762	11,160	11,602	5,060	2,712	2,348	40 - 44
45 - 49	21,059	10,959	10,099	6.8	7.0	6.5	17,179	8,908	8,272	3,879	2,052	1,828	45 - 49
50 - 54	16,602	8,147	8,455	5.3	5.2	5.4	13,592	6,607	6,985	3,010	1,541	1,469	50 - 54
55 - 59	11,594	5,895	5,699	3.7	3.8	3.7	9,655	4,975	4,680	1,939	920	1,018	55 - 59
60 - 64	9,371	5,121	4,251	3.0	3.3	2.7	7,823	4,277	3,546	1,549	844	705	60 - 64
65 - 69	5,811	2,862	2,949	1.9	1.8	1.9	4,811	2,295	2,516	1,000	568	433	65 - 69
70 - 74	4,037	1,918	2,119	1.3	1.2	1.4	3,359	1,583	1,776	678	334	344	70 - 74
75 - 79	2,531	1,210	1,321	0.8	0.8	0.8	2,032	962	1,070	499	248	251	75 - 79
80 - 84	1,849	747	1,102	0.6	0.5	0.7	1,571	619	952	278	127	150	80 - 84
85 - 89	576	193	383	0.2	0.1	0.2	456	150	306	120	43	77	85 - 89
90 - 94	204	107	97	0.1	0.1	0.1	178	90	88	26	16	10	90 - 94
95 - 99	34	12	22	0.0	0.0	0.0	34	12	22	-	-	-	95 - 99
100 ขึ้นไป	4	4	-	0.0	0.0	-	4	4	-	-	-	-	100 and over



ตารางที่ 3 ประชากร จำแนกตามกลุ่มอายุ เพศ อำเภอ และเขตการปกครอง (ต่อ)

Table 3 Population by age group, sex, amphoe and area (Contd.)

กลุ่มอายุ และอำเภอ	ประชากร Population			ร้อยละ Percentage			ในเขตเทศบาล Municipal area			นอกเขตเทศบาล Non-municipal area			Age group and amphoe
	รวม Total	ชาย Male	หญิง Female	รวม Total	ชาย Male	หญิง Female	รวม Total	ชาย Male	หญิง Female	รวม Total	ชาย Male	หญิง Female	
อำเภอกลาง	112,714	58,799	53,915	100.0	100.0	100.0	11,615	5,973	5,642	101,099	52,826	48,273	Amphoe Thalasang
0 - 4	7,221	3,793	3,428	6.4	6.5	6.4	592	354	237	6,629	3,438	3,191	0 - 4
5 - 9	7,162	3,682	3,480	6.4	6.3	6.5	657	355	303	6,504	3,327	3,177	5 - 9
10 - 14	7,767	3,901	3,867	6.9	6.6	7.2	811	441	371	6,956	3,460	3,496	10 - 14
15 - 19	8,437	4,515	3,921	7.5	7.7	7.3	756	465	291	7,680	4,050	3,630	15 - 19
20 - 24	8,837	4,869	3,969	7.8	8.3	7.4	728	421	307	8,109	4,447	3,662	20 - 24
25 - 29	10,911	5,758	5,153	9.7	9.8	9.6	1,123	514	609	9,788	5,244	4,544	25 - 29
30 - 34	12,243	6,559	5,685	10.9	11.2	10.5	1,227	600	627	11,016	5,958	5,058	30 - 34
35 - 39	11,381	5,921	5,460	10.1	10.1	10.1	1,005	521	484	10,377	5,400	4,976	35 - 39
40 - 44	10,200	5,516	4,684	9.0	9.4	8.7	1,115	563	553	9,084	4,953	4,131	40 - 44
45 - 49	7,721	4,103	3,619	6.9	7.0	6.7	848	448	399	6,874	3,654	3,219	45 - 49
50 - 54	6,121	2,994	3,127	5.4	5.1	5.8	742	327	415	5,379	2,667	2,713	50 - 54
55 - 59	4,438	2,200	2,238	3.9	3.7	4.2	564	296	268	3,873	1,904	1,969	55 - 59
60 - 64	3,595	1,766	1,829	3.2	3.0	3.4	477	224	253	3,118	1,542	1,576	60 - 64
65 - 69	2,259	1,218	1,041	2.0	2.1	1.9	276	129	147	1,983	1,089	894	65 - 69
70 - 74	1,831	864	967	1.6	1.5	1.8	283	137	146	1,548	727	821	70 - 74
75 - 79	1,313	579	733	1.2	1.0	1.4	183	76	108	1,130	504	626	75 - 79
80 - 84	789	348	441	0.7	0.6	0.8	145	67	78	644	281	363	80 - 84
85 - 89	315	154	162	0.3	0.3	0.3	52	26	26	263	127	136	85 - 89
90 - 94	128	49	79	0.1	0.1	0.1	30	9	21	97	40	57	90 - 94
95 - 99	40	12	28	0.0	0.0	0.1	-	-	-	40	12	28	95 - 99
100 ขึ้นไป	6	-	6	0.0	-	0.0	-	-	-	6	-	6	100 and over

ตารางที่ 4 ประชากร จำแนกตามศาสนา เพศ และเขตการปกครอง

Table 4 Population by religion, sex and area

ศาสนา	ประชากร Population			ในเขตเทศบาล Municipal area			นอกเขตเทศบาล Non-municipal area			Religion
	รวม	ชาย	หญิง	รวม	ชาย	หญิง	รวม	ชาย	หญิง	
	Total	Male	Female	Total	Male	Female	Total	Male	Female	
ยอดรวม	525,709	262,330	263,379	358,160	175,144	183,015	167,549	87,185	80,364	Total
พุทธ	418,025	203,428	214,597	309,402	146,762	162,641	108,622	56,666	51,956	Buddhism
อิสลาม	83,969	41,047	42,922	30,774	14,357	16,417	53,196	26,691	26,505	Islam
คริสต์	19,058	14,550	4,508	14,438	11,426	3,012	4,620	3,124	1,496	Christianity
ฮินดู	1,011	689	322	945	671	275	66	18	48	Hindus
ขงจื้อ	67	21	46	43	21	22	25	-	25	Confucious
ซิกข์	104	43	61	92	31	61	12	12	-	Sikh
อื่น ๆ	930	437	493	747	324	422	184	113	70	Others
ไม่มีศาสนา	2,453	2,047	406	1,694	1,532	162	759	515	244	No religion
ไม่ทราบ	91	68	23	25	21	3	66	46	20	Unknown

ตารางที่ 5 ประชากร จำแนกตามสัญชาติ เพศ และเขตการปกครอง

Table 5 Population by nationality, sex and area

สัญชาติ	ประชากร Population			ในเขตเทศบาล Municipal area			นอกเขตเทศบาล Non-municipal area			Nationality
	รวม Total	ชาย Male	หญิง Female	รวม Total	ชาย Male	หญิง Female	รวม Total	ชาย Male	หญิง Female	
ยอดรวม	525,709	262,330	263,379	358,160	175,144	183,015	167,549	87,185	80,364	Total
ไทย	431,019	202,921	228,098	285,554	130,700	154,853	145,465	72,220	73,245	Thailand
เอเชีย	72,377	41,523	30,854	56,819	31,334	25,485	15,559	10,190	5,369	Asia
บังกลาเทศ	245	135	110	16	16	-	229	119	110	Bangladesh
จีน	1,906	680	1,226	1,798	590	1,208	108	90	18	China
กัมพูชา	58	58	-	58	58	-	-	-	-	Cambodia
อินเดีย	569	335	235	545	310	235	25	25	-	India
อินโดนีเซีย	160	144	15	160	144	15	-	-	-	Indonesia
ญี่ปุ่น	982	345	637	847	277	570	135	68	67	Japan
ลาว	680	326	354	425	77	348	255	249	6	Lao
พม่า	58,590	34,248	24,341	44,143	24,811	19,332	14,447	9,437	5,010	Myanmar
มาเลเซีย	191	110	81	157	98	59	34	12	22	Malaysia
ปากีสถาน	342	242	100	336	236	100	6	6	-	Pakistan
ฟิลิปปินส์	1,425	758	666	1,236	679	557	189	80	109	Philippines
เกาหลีใต้	2,078	1,273	806	2,042	1,236	806	37	37	-	Republic of Korea
สิงคโปร์	28	18	10	-	-	-	28	18	10	Singapore
ไต้หวัน	179	91	89	179	91	89	-	-	-	Taiwan
เวียดนาม	699	302	397	699	302	397	-	-	-	Vietnam
อื่น ๆ	4,246	2,459	1,788	4,179	2,409	1,770	67	49	18	Others
อเมริกา	2,782	2,466	317	1,889	1,612	277	894	854	40	America
เม็กซิโก	25	25	-	-	-	-	25	25	-	Mexico
บราซิล	18	12	6	-	-	-	18	12	6	Brazil
แคนาดา	498	370	129	250	140	110	248	230	18	Canada
สหรัฐอเมริกา	2,241	2,059	182	1,639	1,472	166	602	587	16	U.S.A.

ตารางที่ 5 ประชากร จำแนกตามสัญชาติ เพศ และเขตการปกครอง

Table 5 Population by nationality, sex and area

สัญชาติ	ประชากร Population			ในเขตเทศบาล Municipal area			นอกเขตเทศบาล Non-municipal area			Nationality
	รวม Total	ชาย Male	หญิง Female	รวม Total	ชาย Male	หญิง Female	รวม Total	ชาย Male	หญิง Female	
<b>ยุโรป</b>	<b>17,617</b>	<b>13,875</b>	<b>3,742</b>	<b>12,578</b>	<b>10,393</b>	<b>2,185</b>	<b>5,039</b>	<b>3,482</b>	<b>1,557</b>	<b>Europe</b>
เดนมาร์ก	547	547	-	422	422	-	125	125	-	Denmark
ฝรั่งเศส	1,638	1,548	90	1,187	1,128	59	451	420	30	France
ฟินแลนด์	126	108	18	-	-	-	126	108	18	Finland
เยอรมนี	2,530	2,333	197	1,943	1,801	142	587	532	55	Germany
อิตาลี	1,401	1,209	192	1,217	1,093	125	184	117	67	Italy
เนเธอร์แลนด์	549	421	128	402	402	-	147	18	128	Netherlands
นอร์เวย์	316	203	113	299	185	113	17	17	-	Norway
รัสเซีย	430	280	150	361	243	118	69	37	31	Russian Fedreation
สวิตเซอร์แลนด์	587	481	107	435	346	89	153	135	18	Switzerland
สวีเดน	1,629	1,322	308	1,136	963	173	494	359	135	Sweden
สหราชอาณาจักร	5,795	4,111	1,684	3,437	2,660	777	2,358	1,451	907	United Kingdom
อื่น ๆ	2,068	1,313	755	1,739	1,151	588	329	162	167	Others
<b>แปซิฟิก</b>	<b>1,472</b>	<b>1,254</b>	<b>218</b>	<b>1,050</b>	<b>881</b>	<b>168</b>	<b>422</b>	<b>372</b>	<b>50</b>	<b>Pacific</b>
ออสเตรเลีย	1,336	1,118	218	946	777	168	390	341	50	Australia
นิวซีแลนด์	135	135	0	104	104	-	31	31	0	New Zealand
<b>แอฟริกา</b>	<b>314</b>	<b>249</b>	<b>66</b>	<b>271</b>	<b>224</b>	<b>47</b>	<b>44</b>	<b>25</b>	<b>18</b>	<b>Africa</b>
แคเมอรูน	78	78	-	78	78	-	-	-	-	Cameroon
ซูดาน	66	47	18	47	47	-	18	-	18	Sudan
แอฟริกาใต้	90	90	-	77	77	-	13	13	-	South Africa
อื่น ๆ	81	33	47	68	21	47	12	12	-	Others
<b>ไม่ทราบประเทศ</b>	<b>97</b>	<b>43</b>	<b>54</b>	<b>-</b>	<b>-</b>	<b>-</b>	<b>97</b>	<b>43</b>	<b>54</b>	<b>Unknown nationality</b>
<b>ไม่ทราบ</b>	<b>31</b>	<b>-</b>	<b>31</b>	<b>-</b>	<b>-</b>	<b>-</b>	<b>31</b>	<b>-</b>	<b>31</b>	<b>Unknown</b>

ตารางที่ 6 ประชากร จำแนกตามภาษาที่ใช้พูดในครัวเรือน เพศ และเขตการปกครอง

Table 6 Population by usual languages spoken at home, sex and area

ภาษาที่ใช้พูด ในครัวเรือน	ประชากร Population			ในเขตเทศบาล Municipal area			นอกเขตเทศบาล Non-municipal area			Usual languages spoken at home
	รวม	ชาย	หญิง	รวม	ชาย	หญิง	รวม	ชาย	หญิง	
	Total	Male	Female	Total	Male	Female	Total	Male	Female	
ยอดรวม	525,709	262,330	263,379	358,160	175,144	183,015	167,549	87,185	80,364	Total
ภาษาไทยภาษาเดียว	440,965	210,284	230,681	291,475	134,601	156,874	149,490	75,683	73,807	Only Thai Language
ภาษาไทยและภาษาอื่น	37,442	24,361	13,081	27,725	17,834	9,891	9,717	6,527	3,191	Thai and others languages
ภาษาอื่นอย่างเดียวนอกจากนี้	47,302	27,684	19,617	38,960	22,709	16,251	8,342	4,975	3,367	Only others languages
ภาษาอื่นๆ ที่ใช้										Others languages
ไทยจีน/ไทยเลย/ลาวเลย	238	126	113	85	29	55	153	96	57	Thaikueng
มอญ	634	377	256	315	157	157	319	220	99	Morn
มลายูถิ่น/นายู/ยาวี	305	153	152	60	36	24	244	117	128	Malay/yawi
ภาษาพื้นเมืองและชาวเขาอื่นๆ	2,123	1,135	988	2,123	1,135	988	-	-	-	Dialect and others in Thailand
จีน	1,298	381	917	1,263	375	888	35	5	29	Chinese
พม่า	49,429	29,127	20,301	39,779	23,120	16,660	9,649	6,007	3,642	Burmeae
เวียดนาม/ญวน/แกว	378	189	189	378	189	189	-	-	-	Viatnam
ลาว	158	81	77	122	45	77	37	37	-	Lao
เขมร	34	21	12	-	-	-	34	21	12	Cambodia
เกาหลี	2,012	1,145	866	1,959	1,109	850	53	37	16	Korean
ญี่ปุ่น	639	347	292	489	252	237	150	94	56	Japanese
ตากาล็อก/ฟิลิปปินโน	929	438	491	856	388	467	73	49	24	Tagalog/Filipino
เบงกาลี/บังกาลี	156	62	94	132	44	88	24	18	6	Bengali/Banca Lee/Bangladesh
มาเลเซีย	68	17	51	46	8	38	22	9	13	Malaysia
อินโดนีเซีย	47	31	15	47	31	15	-	-	-	Indonesia
อินเดีย/ฮินดี	585	294	291	585	294	291	-	-	-	Indai/Hindi
อาหรับ	688	459	230	682	452	230	6	6	-	Arub
ภาษาอื่นๆ ที่ใช้พูดในทวีปเอเชีย	1,709	1,041	668	1,691	1,031	660	18	10	8	Others language in Asia

ตารางที่ 6 ประชากรอายุ 5 ปีขึ้นไป จำแนกตามภาษาที่ใช้พูดในครัวเรือน เพศ และเขตการปกครอง

Table 6 Population 5 years of age and over by usual languages spoken at home, sex and area

ภาษาที่ใช้พูด ในครัวเรือน	ประชากร Population			ในเขตเทศบาล Municipal area			นอกเขตเทศบาล Non-municipal area			Usual languages spoken at home
	รวม	ชาย	หญิง	รวม	ชาย	หญิง	รวม	ชาย	หญิง	
	Total	Male	Female	Total	Male	Female	Total	Male	Female	
อังกฤษ	20,128	14,247	5,881	13,667	9,849	3,819	6,460	4,398	2,062	English
เยอรมัน	873	747	126	781	707	74	92	40	52	German
สเปน	21	21	-	21	21	-	-	-	-	Spanish
โพล (โปแลนด์)	10	10	-	-	-	-	10	10	-	Polish
รัสเซีย	43	25	18	11	6	6	32	19	13	Russian
สวีดิช	403	241	162	213	171	43	190	70	119	Swedish
ฟินแลนด์	24	18	5	-	-	-	24	18	5	Finnish
ฝรั่งเศส	826	607	219	793	589	204	34	18	15	French
เดนมาร์ก	73	66	8	55	47	8	18	18	-	Danish
อิตาลี	444	340	104	352	306	46	92	34	58	Italian
ภาษาอื่นๆ ที่ใช้พูดในทวีปยุโรป/ อเมริกา/ออสเตรเลีย	207	172	35	165	142	23	43	31	12	Others language in Europe, America, Australia
ภาษาอื่นๆ ที่ใช้พูด ในทวีปแอฟริกา	70	32	38	-	-	-	70	32	38	Others language in Africa





ตารางที่ 7 ประชากรอายุ 3 ปีขึ้นไป จำแนกตามระดับชั้นที่กำลังเรียน กลุ่มอายุ เพศ และเขตการปกครอง (ต่อ)

Table 7 Population 3 years of age and over by educational attendance, age group, sex and area (Contd.)

ระดับชั้นที่กำลังเรียน เพศ และเขตการปกครอง	รวม Total	กลุ่มอายุ Age group																Educational attendance, sex and area
		3 - 5	6 - 11	12 - 14	15 - 17	18 - 21	22 - 24	25 - 29	30 - 34	35 - 39	40 - 44	45 - 49	50 - 54	55 - 59	60 - 64	65 - 69	70 ขึ้นไป and over	
ระดับอุดมศึกษา (สามัญ)	16,826	-	-	-	60	11,604	3,952	571	177	148	78	181	15	3	33	-	3	Higher level (General)
อนุปริญญา	93	-	-	-	-	30	3	8	-	5	-	47	-	-	-	-	-	Diploma level
ปริญญาตรี	15,745	-	-	-	60	11,575	3,373	437	113	95	56	21	4	3	3	-	3	Graduate level
ปีที่ 1	4,635	-	-	-	60	4,279	153	90	29	20	4	-	-	-	-	-	-	1 st year
ปีที่ 2	3,204	-	-	-	-	2,878	208	70	18	14	9	-	-	3	3	-	-	2 nd year
ปีที่ 3	3,268	-	-	-	-	2,703	447	67	19	6	9	10	4	-	-	-	3	3 rd year
ปีที่ 4	4,521	-	-	-	-	1,701	2,506	184	48	37	33	11	-	-	-	-	-	4 th year
ปีที่ 5	48	-	-	-	-	-	37	10	-	-	-	-	-	-	-	-	-	5 th year
ปีที่ 6	-	-	-	-	-	-	-	-	-	-	-	-	-	-	-	-	-	6 th year
ไม่ทราบ	69	-	-	-	-	14	22	15	-	18	-	-	-	-	-	-	-	Unknown
สูงกว่าปริญญาตรี	3	-	-	-	-	-	3	-	-	-	-	-	-	-	-	-	-	Upper higher level
ปริญญาโท	954	-	-	-	-	-	564	120	60	41	22	113	5	-	30	-	-	Master degree
สูงกว่าปริญญาโท	-	-	-	-	-	-	-	-	-	-	-	-	-	-	-	-	-	Upper master degree
ปริญญาเอก	31	-	-	-	-	-	9	6	3	6	-	-	6	-	-	-	-	Doctorate degree
สูงกว่าปริญญาเอก/ แพทย์เฉพาะทาง	-	-	-	-	-	-	-	-	-	-	-	-	-	-	-	-	-	Upper doctorate degree/ Special doctor
ระดับอุดมศึกษา (อาชีวศึกษา)	1,236	-	-	-	71	1,106	36	8	6	8	-	-	-	-	-	-	-	Higher level (Vocational)
ต่ำกว่าอนุปริญญา	9	-	-	-	-	9	-	-	-	-	-	-	-	-	-	-	-	Lower diploma level
อนุปริญญา	1,226	-	-	-	71	1,097	36	8	6	8	-	-	-	-	-	-	-	Diploma level
การศึกษาทางศาสนา	395	-	-	-	-	33	59	96	102	46	34	10	9	-	6	-	-	Religious education
แผนกธรรม	395	-	-	-	-	33	59	96	102	46	34	10	9	-	6	-	-	Dharma
แผนกบาลี	-	-	-	-	-	-	-	-	-	-	-	-	-	-	-	-	-	Pali
ปอเนาะ	-	-	-	-	-	-	-	-	-	-	-	-	-	-	-	-	-	Pondok
การศึกษาอื่น ๆ	18	-	-	-	-	3	3	9	3	-	-	-	-	-	-	-	-	Others education
ไม่ทราบระดับการศึกษา	2,402	-	-	-	116	314	426	167	218	155	239	208	241	88	61	77	94	Unknown level of Ed.
ไม่ทราบ	8,278	6,027	1,399	308	13	40	15	19	14	13	198	22	26	38	84	47	16	Unknown



ตารางที่ 7 ประชากรอายุ 3 ปีขึ้นไป จำแนกตามระดับชั้นที่กำลังเรียน กลุ่มอายุ เพศ และเขตการปกครอง (ต่อ)

Table 7 Population 3 years of age and over by educational attendance, age group, sex and area (Contd.)

ระดับชั้นที่กำลังเรียน เพศ และเขตการปกครอง	รวม Total	กลุ่มอายุ Age group																Educational attendance, sex and area
		3 - 5	6 - 11	12 - 14	15 - 17	18 - 21	22 - 24	25 - 29	30 - 34	35 - 39	40 - 44	45 - 49	50 - 54	55 - 59	60 - 64	65 - 69	70 ขึ้นไป and over	
ระดับอุดมศึกษา (สามัญ)	6,423	-	-	-	36	4,071	1,650	249	76	73	50	177	10	3	30	-	-	Higher level (General)
อนุปริญญา	61	-	-	-	-	11	-	3	-	-	-	47	-	-	-	-	-	Diploma level
ปริญญาตรี	5,890	-	-	-	36	4,060	1,409	202	70	51	39	17	4	3	-	-	-	Graduate level
ปีที่ 1	1,755	-	-	-	36	1,542	94	48	21	15	-	-	-	-	-	-	-	1 st year
ปีที่ 2	1,139	-	-	-	-	964	124	29	9	3	6	-	-	3	-	-	-	2 nd year
ปีที่ 3	1,198	-	-	-	-	914	215	25	19	3	9	10	4	-	-	-	-	3 rd year
ปีที่ 4	1,749	-	-	-	-	640	956	90	21	12	23	7	-	-	-	-	-	4 th year
ปีที่ 5	25	-	-	-	-	-	20	5	-	-	-	-	-	-	-	-	-	5 th year
ปีที่ 6	-	-	-	-	-	-	-	-	-	-	-	-	-	-	-	-	-	6 th year
ไม่ทราบ	24	-	-	-	-	-	-	5	-	18	-	-	-	-	-	-	-	Unknown
สูงกว่าปริญญาตรี	-	-	-	-	-	-	-	-	-	-	-	-	-	-	-	-	-	Upper higher level
ปริญญาโท	456	-	-	-	-	-	241	40	6	15	11	113	-	-	30	-	-	Master degree
สูงกว่าปริญญาโท	-	-	-	-	-	-	-	-	-	-	-	-	-	-	-	-	-	Upper master degree
ปริญญาเอก	15	-	-	-	-	-	-	3	-	6	-	-	6	-	-	-	-	Doctorate degree
สูงกว่าปริญญาเอก/ แพทย์เฉพาะทาง	-	-	-	-	-	-	-	-	-	-	-	-	-	-	-	-	-	Upper doctorate degree/ Special doctor
ระดับอุดมศึกษา (อาชีวศึกษา)	699	-	-	-	42	612	30	8	6	-	-	-	-	-	-	-	-	Higher level (Vocational)
ต่ำกว่าอนุปริญญา	5	-	-	-	-	5	-	-	-	-	-	-	-	-	-	-	-	Lower diploma level
อนุปริญญา	694	-	-	-	42	607	30	8	6	-	-	-	-	-	-	-	-	Diploma level
การศึกษาทางศาสนา	145	-	-	-	-	9	15	42	31	15	14	6	6	-	6	-	-	Religious education
แผนกธรรม	145	-	-	-	-	9	15	42	31	15	14	6	6	-	6	-	-	Dharma
แผนกบาลี	-	-	-	-	-	-	-	-	-	-	-	-	-	-	-	-	-	Pali
ปอเนาะ	-	-	-	-	-	-	-	-	-	-	-	-	-	-	-	-	-	Pondok
การศึกษาอื่น ๆ	18	-	-	-	-	3	3	9	3	-	-	-	-	-	-	-	-	Others education
ไม่ทราบระดับการศึกษา	1,214	-	-	-	26	139	89	52	184	83	150	142	153	61	45	24	66	Unknown level of Ed.
ไม่ทราบ	4,438	3,052	906	119	4	17	6	11	3	2	176	8	5	12	66	47	4	Unknown



ตารางที่ 7 ประชากรอายุ 3 ปีขึ้นไป จำแนกตามระดับชั้นที่กำลังเรียน กลุ่มอายุ เพศ และเขตการปกครอง (ต่อ)

Table 7 Population 3 years of age and over by educational attendance, age group, sex and area (Contd.)

ระดับชั้นที่กำลังเรียน เพศ และเขตการปกครอง	รวม Total	กลุ่มอายุ Age group															Educational attendance, sex and area	
		3 - 5	6 - 11	12 - 14	15 - 17	18 - 21	22 - 24	25 - 29	30 - 34	35 - 39	40 - 44	45 - 49	50 - 54	55 - 59	60 - 64	65 - 69		70 ขึ้นไป and over
ระดับอุดมศึกษา (สามัญ)	10,403	-	-	-	25	7,534	2,302	322	101	75	28	4	5	-	3	-	3	Higher level (General)
อนุปริญญา	32	-	-	-	-	19	3	4	-	5	-	-	-	-	-	-	-	Diploma level
ปริญญาตรี	9,854	-	-	-	25	7,515	1,964	235	44	44	17	4	-	-	3	-	3	Graduate level
ปีที่ 1	2,879	-	-	-	25	2,737	59	42	8	5	4	-	-	-	-	-	-	1 st year
ปีที่ 2	2,065	-	-	-	-	1,914	84	42	9	11	3	-	-	-	3	-	-	2 nd year
ปีที่ 3	2,070	-	-	-	-	1,789	232	42	-	3	-	-	-	-	-	-	3	3 rd year
ปีที่ 4	2,772	-	-	-	-	1,061	1,550	95	27	26	10	4	-	-	-	-	-	4 th year
ปีที่ 5	22	-	-	-	-	-	17	5	-	-	-	-	-	-	-	-	-	5 th year
ปีที่ 6	-	-	-	-	-	-	-	-	-	-	-	-	-	-	-	-	-	6 th year
ไม่ทราบ	46	-	-	-	-	14	22	10	-	-	-	-	-	-	-	-	-	Unknown
สูงกว่าปริญญาตรี	3	-	-	-	-	-	3	-	-	-	-	-	-	-	-	-	-	Upper higher level
ปริญญาโท	498	-	-	-	-	-	323	79	54	26	11	-	5	-	-	-	-	Master degree
สูงกว่าปริญญาโท	-	-	-	-	-	-	-	-	-	-	-	-	-	-	-	-	-	Upper master degree
ปริญญาเอก	16	-	-	-	-	-	9	3	3	-	-	-	-	-	-	-	-	Doctorate degree
สูงกว่าปริญญาเอก/ แพทย์เฉพาะทาง	-	-	-	-	-	-	-	-	-	-	-	-	-	-	-	-	-	Upper doctorate degree/ Special doctor
ระดับอุดมศึกษา (อาชีวศึกษา)	537	-	-	-	30	494	5	-	-	8	-	-	-	-	-	-	-	Higher level (Vocational)
ต่ำกว่าอนุปริญญา	4	-	-	-	-	4	-	-	-	-	-	-	-	-	-	-	-	Lower diploma level
อนุปริญญา	532	-	-	-	30	489	5	-	-	8	-	-	-	-	-	-	-	Diploma level
การศึกษาทางศาสนา	250	-	-	-	-	24	44	54	71	30	20	3	3	-	-	-	-	Religious education
แผนกธรรม	250	-	-	-	-	24	44	54	71	30	20	3	3	-	-	-	-	Dharma
แผนกบาลี	-	-	-	-	-	-	-	-	-	-	-	-	-	-	-	-	-	Pali
ปอเนาะ	-	-	-	-	-	-	-	-	-	-	-	-	-	-	-	-	-	Pondok
การศึกษาอื่น ๆ	-	-	-	-	-	-	-	-	-	-	-	-	-	-	-	-	-	Others education
ไม่ทราบระดับการศึกษา	1,188	-	-	-	90	174	337	115	34	72	89	66	88	27	15	53	28	Unknown level of Ed.
ไม่ทราบ	3,840	2,975	492	189	9	23	8	8	11	11	22	14	20	26	18	-	12	Unknown



ตารางที่ 7 ประชากรอายุ 3 ปีขึ้นไป จำแนกตามระดับชั้นที่กำลังเรียน กลุ่มอายุ เพศ และเขตการปกครอง (ต่อ)

Table 7 Population 3 years of age and over by educational attendance, age group, sex and area (Contd.)

ระดับชั้นที่กำลังเรียน เพศ และเขตการปกครอง	รวม Total	กลุ่มอายุ Age group																Educational attendance, sex and area
		3 - 5	6 - 11	12 - 14	15 - 17	18 - 21	22 - 24	25 - 29	30 - 34	35 - 39	40 - 44	45 - 49	50 - 54	55 - 59	60 - 64	65 - 69	70 ขึ้นไป and over	
ระดับอุดมศึกษา (สามัญ)	13,967	-	-	-	47	9,697	3,293	462	129	77	47	170	11	-	30	-	3	Higher level (General)
อนุปริญญา	70	-	-	-	-	12	3	8	-	-	-	47	-	-	-	-	-	Diploma level
ปริญญาตรี	13,089	-	-	-	47	9,685	2,822	352	91	35	44	11	-	-	-	-	3	Graduate level
ปีที่ 1	3,807	-	-	-	47	3,527	122	79	15	12	4	-	-	-	-	-	-	1 st year
ปีที่ 2	2,674	-	-	-	-	2,404	188	42	18	12	9	-	-	-	-	-	-	2 nd year
ปีที่ 3	2,777	-	-	-	-	2,316	362	61	19	3	9	3	-	-	-	-	3	3 rd year
ปีที่ 4	3,741	-	-	-	-	1,424	2,098	144	39	7	21	7	-	-	-	-	-	4 th year
ปีที่ 5	40	-	-	-	-	-	30	10	-	-	-	-	-	-	-	-	-	5 th year
ปีที่ 6	-	-	-	-	-	-	-	-	-	-	-	-	-	-	-	-	-	6 th year
ไม่ทราบ	51	-	-	-	-	14	22	15	-	-	-	-	-	-	-	-	-	Unknown
สูงกว่าปริญญาตรี	-	-	-	-	-	-	-	-	-	-	-	-	-	-	-	-	-	Upper higher level
ปริญญาโท	781	-	-	-	-	-	463	97	34	36	3	113	5	-	30	-	-	Master degree
สูงกว่าปริญญาโท	-	-	-	-	-	-	-	-	-	-	-	-	-	-	-	-	-	Upper master degree
ปริญญาเอก	27	-	-	-	-	-	5	6	3	6	-	-	6	-	-	-	-	Doctorate degree
สูงกว่าปริญญาเอก/ แพทย์เฉพาะทาง	-	-	-	-	-	-	-	-	-	-	-	-	-	-	-	-	-	Upper doctorate degree/ Special doctor
ระดับอุดมศึกษา (อาชีวศึกษา)	874	-	-	-	61	768	23	8	6	8	-	-	-	-	-	-	-	Higher level (Vocational)
ต่ำกว่าอนุปริญญา	9	-	-	-	-	9	-	-	-	-	-	-	-	-	-	-	-	Lower diploma level
อนุปริญญา	865	-	-	-	61	759	23	8	6	8	-	-	-	-	-	-	-	Diploma level
การศึกษาทางศาสนา	391	-	-	-	-	33	59	96	99	46	34	10	9	-	6	-	-	Religious education
แผนกธรรม	391	-	-	-	-	33	59	96	99	46	34	10	9	-	6	-	-	Dharma
แผนกบาลี	-	-	-	-	-	-	-	-	-	-	-	-	-	-	-	-	-	Pali
ปอเนาะ	-	-	-	-	-	-	-	-	-	-	-	-	-	-	-	-	-	Pondok
การศึกษาอื่น ๆ	15	-	-	-	-	-	3	9	3	-	-	-	-	-	-	-	-	Others education
ไม่ทราบระดับการศึกษา	1,494	-	-	-	86	169	304	68	179	71	160	85	187	60	3	58	63	Unknown level of Ed.
ไม่ทราบ	4,566	3,263	876	68	13	32	15	19	14	6	71	17	26	34	47	47	16	Unknown





ตารางที่ 7 ประชากรอายุ 3 ปีขึ้นไป จำแนกตามระดับชั้นที่กำลังเรียน กลุ่มอายุ เพศ และเขตการปกครอง (ต่อ)

Table 7 Population 3 years of age and over by educational attendance, age group, sex and area (Contd.)

ชั้นที่กำลังเรียน เพศ และเขตการปกครอง	รวม Total	กลุ่มอายุ Age group																Educational attendance, sex and area
		3 - 5	6 - 11	12 - 14	15 - 17	18 - 21	22 - 24	25 - 29	30 - 34	35 - 39	40 - 44	45 - 49	50 - 54	55 - 59	60 - 64	65 - 69	70 ขึ้นไป and over	
ระดับอุดมศึกษา (สามัญ)	5,187	-	-	-	28	3,254	1,352	208	64	40	35	170	6	-	30	-	-	Higher level (General)
อนุปริญญา	53	-	-	-	-	3	-	3	-	-	-	47	-	-	-	-	-	Diploma level
ปริญญาตรี	4,720	-	-	-	28	3,251	1,148	168	61	22	32	11	-	-	-	-	-	Graduate level
ปีที่ 1	1,377	-	-	-	28	1,199	74	48	15	12	-	-	-	-	-	-	-	1 st year
ปีที่ 2	937	-	-	-	-	781	115	23	9	3	6	-	-	-	-	-	-	2 nd year
ปีที่ 3	978	-	-	-	-	745	174	25	19	3	9	3	-	-	-	-	-	3 rd year
ปีที่ 4	1,398	-	-	-	-	526	765	62	18	3	17	7	-	-	-	-	-	4 th year
ปีที่ 5	25	-	-	-	-	-	20	5	-	-	-	-	-	-	-	-	-	5 th year
ปีที่ 6	-	-	-	-	-	-	-	-	-	-	-	-	-	-	-	-	-	6 th year
ไม่ทราบ	5	-	-	-	-	-	-	5	-	-	-	-	-	-	-	-	-	Unknown
สูงกว่าปริญญาตรี	-	-	-	-	-	-	-	-	-	-	-	-	-	-	-	-	-	Upper higher level
ปริญญาโท	398	-	-	-	-	-	204	33	3	12	3	113	-	-	30	-	-	Master degree
สูงกว่าปริญญาโท	-	-	-	-	-	-	-	-	-	-	-	-	-	-	-	-	-	Upper master degree
ปริญญาเอก	15	-	-	-	-	-	-	3	-	6	-	-	6	-	-	-	-	Doctorate degree
สูงกว่าปริญญาเอก/ แพทย์เฉพาะทาง	-	-	-	-	-	-	-	-	-	-	-	-	-	-	-	-	-	Upper doctorate degree/ Special doctor
ระดับอุดมศึกษา (อาชีวศึกษา)	483	-	-	-	37	409	23	8	6	-	-	-	-	-	-	-	-	Higher level (Vocational)
ต่ำกว่าอนุปริญญา	5	-	-	-	-	5	-	-	-	-	-	-	-	-	-	-	-	Lower diploma level
อนุปริญญา	478	-	-	-	37	404	23	8	6	-	-	-	-	-	-	-	-	Diploma level
การศึกษาทางศาสนา	141	-	-	-	-	9	15	42	28	15	14	6	6	-	6	-	-	Religious education
แผนกธรรม	141	-	-	-	-	9	15	42	28	15	14	6	6	-	6	-	-	Dharma
แผนกบาลี	-	-	-	-	-	-	-	-	-	-	-	-	-	-	-	-	-	Pali
ปอเนาะ	-	-	-	-	-	-	-	-	-	-	-	-	-	-	-	-	-	Pondok
การศึกษาอื่น ๆ	15	-	-	-	-	-	3	9	3	-	-	-	-	-	-	-	-	Others education
ไม่ทราบระดับการศึกษา	670	-	-	-	19	47	24	24	165	30	91	30	129	55	3	5	47	Unknown level of Ed.
ไม่ทราบ	2,558	1,594	718	30	4	17	6	11	3	-	57	3	5	12	47	47	4	Unknown



ตารางที่ 7 ประชากรอายุ 3 ปีขึ้นไป จำแนกตามระดับชั้นที่กำลังเรียน กลุ่มอายุ เพศ และเขตการปกครอง (ต่อ)

Table 7 Population 3 years of age and over by educational attendance, age group, sex and area (Contd.)

ระดับชั้นที่กำลังเรียน เพศ และเขตการปกครอง	รวม Total	กลุ่มอายุ Age group															Educational attendance, sex and area	
		3 - 5	6 - 11	12 - 14	15 - 17	18 - 21	22 - 24	25 - 29	30 - 34	35 - 39	40 - 44	45 - 49	50 - 54	55 - 59	60 - 64	65 - 69		70 ขึ้นไป and over
ระดับอุดมศึกษา (สามัญ)	8,780	-	-	-	19	6,443	1,941	255	64	37	12	-	5	-	-	-	3	Higher level (General)
อนุปริญญา	16	-	-	-	-	9	3	4	-	-	-	-	-	-	-	-	-	Diploma level
ปริญญาตรี	8,369	-	-	-	19	6,434	1,674	184	30	13	12	-	-	-	-	-	3	Graduate level
ปีที่ 1	2,430	-	-	-	19	2,328	48	31	-	-	4	-	-	-	-	-	-	1 st year
ปีที่ 2	1,737	-	-	-	-	1,624	73	20	9	9	3	-	-	-	-	-	-	2 nd year
ปีที่ 3	1,798	-	-	-	-	1,571	188	36	-	-	-	-	-	-	-	-	3	3 rd year
ปีที่ 4	2,343	-	-	-	-	898	1,333	82	21	4	4	-	-	-	-	-	-	4 th year
ปีที่ 5	15	-	-	-	-	-	10	5	-	-	-	-	-	-	-	-	-	5 th year
ปีที่ 6	-	-	-	-	-	-	-	-	-	-	-	-	-	-	-	-	-	6 th year
ไม่ทราบ	46	-	-	-	-	14	22	10	-	-	-	-	-	-	-	-	-	Unknown
สูงกว่าปริญญาตรี	-	-	-	-	-	-	-	-	-	-	-	-	-	-	-	-	-	Upper higher level
ปริญญาโท	383	-	-	-	-	-	259	64	31	24	-	-	5	-	-	-	-	Master degree
สูงกว่าปริญญาโท	-	-	-	-	-	-	-	-	-	-	-	-	-	-	-	-	-	Upper master degree
ปริญญาเอก	12	-	-	-	-	-	5	3	3	-	-	-	-	-	-	-	-	Doctorate degree
สูงกว่าปริญญาเอก/ แพทย์เฉพาะทาง	-	-	-	-	-	-	-	-	-	-	-	-	-	-	-	-	-	Upper doctorate degree/ Special doctor
ระดับอุดมศึกษา (อาชีวศึกษา)	391	-	-	-	23	359	-	-	-	8	-	-	-	-	-	-	-	Higher level (Vocational)
ต่ำกว่าอนุปริญญา	4	-	-	-	-	4	-	-	-	-	-	-	-	-	-	-	-	Lower diploma level
อนุปริญญา	386	-	-	-	23	355	-	-	-	8	-	-	-	-	-	-	-	Diploma level
การศึกษาทางศาสนา	250	-	-	-	-	24	44	54	71	30	20	3	3	-	-	-	-	Religious education
แผนกธรรม	250	-	-	-	-	24	44	54	71	30	20	3	3	-	-	-	-	Dharma
แผนกบาลี	-	-	-	-	-	-	-	-	-	-	-	-	-	-	-	-	-	Pali
ปอเนาะ	-	-	-	-	-	-	-	-	-	-	-	-	-	-	-	-	-	Pondok
การศึกษาอื่น ๆ	-	-	-	-	-	-	-	-	-	-	-	-	-	-	-	-	-	Others education
ไม่ทราบระดับการศึกษา	824	-	-	-	68	121	280	44	14	41	69	55	58	5	-	53	16	Unknown level of Ed.
ไม่ทราบ	2,008	1,669	158	38	9	16	8	8	11	6	15	14	20	23	-	-	12	Unknown



ตารางที่ 7 ประชากรอายุ 3 ปีขึ้นไป จำแนกตามระดับชั้นที่กำลังเรียน กลุ่มอายุ เพศ และเขตการปกครอง (ต่อ)

Table 7 Population 3 years of age and over by educational attendance, age group, sex and area (Contd.)

ชั้นที่กำลังเรียน เพศ และเขตการปกครอง	รวม Total	กลุ่มอายุ Age group															Educational attendance, sex and area	
		3 - 5	6 - 11	12 - 14	15 - 17	18 - 21	22 - 24	25 - 29	30 - 34	35 - 39	40 - 44	45 - 49	50 - 54	55 - 59	60 - 64	65 - 69		70 ขึ้นไป and over
ระดับอุดมศึกษา (สามัญ)	2,859	-	-	-	13	1,907	658	108	48	71	31	10	4	3	3	-	-	Higher level (General)
อนุปริญญา	23	-	-	-	-	18	-	-	-	5	-	-	-	-	-	-	-	Diploma level
ปริญญาตรี	2,656	-	-	-	13	1,890	551	85	23	61	12	10	4	3	3	-	-	Graduate level
ปีที่ 1	828	-	-	-	13	752	31	11	13	8	-	-	-	-	-	-	-	1 st year
ปีที่ 2	530	-	-	-	-	474	20	28	-	2	-	-	-	3	3	-	-	2 nd year
ปีที่ 3	492	-	-	-	-	387	85	6	-	3	-	7	4	-	-	-	-	3 rd year
ปีที่ 4	779	-	-	-	-	277	408	40	9	30	12	4	-	-	-	-	-	4 th year
ปีที่ 5	7	-	-	-	-	-	7	-	-	-	-	-	-	-	-	-	-	5 th year
ปีที่ 6	-	-	-	-	-	-	-	-	-	-	-	-	-	-	-	-	-	6 th year
ไม่ทราบ	18	-	-	-	-	-	-	-	-	18	-	-	-	-	-	-	-	Unknown
สูงกว่าปริญญาตรี	3	-	-	-	-	-	3	-	-	-	-	-	-	-	-	-	-	Upper higher level
ปริญญาโท	173	-	-	-	-	-	100	23	26	5	19	-	-	-	-	-	-	Master degree
สูงกว่าปริญญาโท	-	-	-	-	-	-	-	-	-	-	-	-	-	-	-	-	-	Upper master degree
ปริญญาเอก	4	-	-	-	-	-	4	-	-	-	-	-	-	-	-	-	-	Doctorate degree
สูงกว่าปริญญาเอก/ แพทย์เฉพาะทาง	-	-	-	-	-	-	-	-	-	-	-	-	-	-	-	-	-	Upper doctorate degree/ Special doctor
ระดับอุดมศึกษา (อาชีวศึกษา)	361	-	-	-	11	338	13	-	-	-	-	-	-	-	-	-	-	Higher level (Vocational)
ต่ำกว่าอนุปริญญา	-	-	-	-	-	-	-	-	-	-	-	-	-	-	-	-	-	Lower diploma level
อนุปริญญา	361	-	-	-	11	338	13	-	-	-	-	-	-	-	-	-	-	Diploma level
การศึกษาทางศาสนา	4	-	-	-	-	-	-	-	4	-	-	-	-	-	-	-	-	Religious education
แผนกธรรม	4	-	-	-	-	-	-	-	4	-	-	-	-	-	-	-	-	Dharma
แผนกบาลี	-	-	-	-	-	-	-	-	-	-	-	-	-	-	-	-	-	Pali
ปอเนาะ	-	-	-	-	-	-	-	-	-	-	-	-	-	-	-	-	-	Pondok
การศึกษาอื่น ๆ	3	-	-	-	-	3	-	-	-	-	-	-	-	-	-	-	-	Others education
ไม่ทราบระดับการศึกษา	908	-	-	-	30	145	122	99	39	83	79	123	54	27	58	18	31	Unknown level of Ed.
ไม่ทราบ	3,712	2,763	522	240	-	8	-	-	-	7	127	4	-	4	37	-	-	Unknown



ตารางที่ 7 ประชากรอายุ 3 ปีขึ้นไป จำแนกตามระดับชั้นที่กำลังเรียน กลุ่มอายุ เพศ และเขตการปกครอง (ต่อ)

Table 7 Population 3 years of age and over by educational attendance, age group, sex and area (Contd.)

ชั้นที่กำลังเรียน เพศ และเขตการปกครอง	รวม Total	กลุ่มอายุ Age group															Educational attendance, sex and area	
		3 - 5	6 - 11	12 - 14	15 - 17	18 - 21	22 - 24	25 - 29	30 - 34	35 - 39	40 - 44	45 - 49	50 - 54	55 - 59	60 - 64	65 - 69		70 ขึ้นไป and over
ระดับอุดมศึกษา (สามัญ)	1,236	-	-	-	8	816	297	41	11	33	15	7	4	3	-	-	-	Higher level (General)
อนุปริญญา	8	-	-	-	-	8	-	-	-	-	-	-	-	-	-	-	-	Diploma level
ปริญญาตรี	1,170	-	-	-	8	809	261	34	9	30	6	7	4	3	-	-	-	Graduate level
ปีที่ 1	378	-	-	-	8	342	20	-	5	3	-	-	-	-	-	-	-	1 st year
ปีที่ 2	202	-	-	-	-	184	9	6	-	-	-	-	-	3	-	-	-	2 nd year
ปีที่ 3	220	-	-	-	-	169	40	-	-	-	-	7	4	-	-	-	-	3 rd year
ปีที่ 4	351	-	-	-	-	114	191	28	3	9	6	-	-	-	-	-	-	4 th year
ปีที่ 5	-	-	-	-	-	-	-	-	-	-	-	-	-	-	-	-	-	5 th year
ปีที่ 6	-	-	-	-	-	-	-	-	-	-	-	-	-	-	-	-	-	6 th year
ไม่ทราบ	18	-	-	-	-	-	-	-	-	18	-	-	-	-	-	-	-	Unknown
สูงกว่าปริญญาตรี	-	-	-	-	-	-	-	-	-	-	-	-	-	-	-	-	-	Upper higher level
ปริญญาโท	58	-	-	-	-	-	36	7	3	3	8	-	-	-	-	-	-	Master degree
สูงกว่าปริญญาโท	-	-	-	-	-	-	-	-	-	-	-	-	-	-	-	-	-	Upper master degree
ปริญญาเอก	-	-	-	-	-	-	-	-	-	-	-	-	-	-	-	-	-	Doctorate degree
สูงกว่าปริญญาเอก/ แพทย์เฉพาะทาง	-	-	-	-	-	-	-	-	-	-	-	-	-	-	-	-	-	Upper doctorate degree/ Special doctor
ระดับอุดมศึกษา (อาชีวศึกษา)	215	-	-	-	4	203	8	-	-	-	-	-	-	-	-	-	-	Higher level (Vocational)
ต่ำกว่าอนุปริญญา	-	-	-	-	-	-	-	-	-	-	-	-	-	-	-	-	-	Lower diploma level
อนุปริญญา	215	-	-	-	4	203	8	-	-	-	-	-	-	-	-	-	-	Diploma level
การศึกษาทางศาสนา	4	-	-	-	-	-	-	-	4	-	-	-	-	-	-	-	-	Religious education
แผนกธรรม	4	-	-	-	-	-	-	-	4	-	-	-	-	-	-	-	-	Dharma
แผนกบาลี	-	-	-	-	-	-	-	-	-	-	-	-	-	-	-	-	-	Pali
ปอเนาะ	-	-	-	-	-	-	-	-	-	-	-	-	-	-	-	-	-	Pondok
การศึกษาอื่น ๆ	3	-	-	-	-	3	-	-	-	-	-	-	-	-	-	-	-	Others education
ไม่ทราบระดับการศึกษา	543	-	-	-	7	92	65	28	19	52	59	112	24	5	42	18	18	Unknown level of Ed.
ไม่ทราบ	1,880	1,458	188	90	-	-	-	-	-	2	119	4	-	-	18	-	-	Unknown





ตารางที่ 7 ประชากรอายุ 3 ปีขึ้นไป จำแนกตามระดับชั้นที่กำลังเรียน กลุ่มอายุ เพศ และเขตการปกครอง (ต่อ)

Table 7 Population 3 years of age and over by educational attendance, age group, sex and area (Contd.)

พื้นที่กำลังเรียน เพศ และเขตการปกครอง	รวม Total	กลุ่มอายุ Age group																Educational attendance, sex and area
		3 - 5	6 - 11	12 - 14	15 - 17	18 - 21	22 - 24	25 - 29	30 - 34	35 - 39	40 - 44	45 - 49	50 - 54	55 - 59	60 - 64	65 - 69	70 ขึ้นไป and over	
ระดับอุดมศึกษา (สามัญ)	1,623	-	-	-	5	1,091	361	67	37	38	16	4	-	-	3	-	-	Higher level (General)
อนุปริญญา	16	-	-	-	-	10	-	-	-	5	-	-	-	-	-	-	-	Diploma level
ปริญญาตรี	1,485	-	-	-	5	1,081	290	52	14	31	5	4	-	-	3	-	-	Graduate level
ปีที่ 1	450	-	-	-	5	410	11	11	8	5	-	-	-	-	-	-	-	1 st year
ปีที่ 2	328	-	-	-	-	290	10	22	-	2	-	-	-	-	3	-	-	2 nd year
ปีที่ 3	272	-	-	-	-	219	44	6	-	3	-	-	-	-	-	-	-	3 rd year
ปีที่ 4	428	-	-	-	-	163	216	13	6	21	5	4	-	-	-	-	-	4 th year
ปีที่ 5	7	-	-	-	-	-	7	-	-	-	-	-	-	-	-	-	-	5 th year
ปีที่ 6	-	-	-	-	-	-	-	-	-	-	-	-	-	-	-	-	-	6 th year
ไม่ทราบ	-	-	-	-	-	-	-	-	-	-	-	-	-	-	-	-	-	Unknown
สูงกว่าปริญญาตรี	3	-	-	-	-	-	3	-	-	-	-	-	-	-	-	-	-	Upper higher level
ปริญญาโท	115	-	-	-	-	-	64	15	23	2	11	-	-	-	-	-	-	Master degree
สูงกว่าปริญญาโท	-	-	-	-	-	-	-	-	-	-	-	-	-	-	-	-	-	Upper master degree
ปริญญาเอก	4	-	-	-	-	-	4	-	-	-	-	-	-	-	-	-	-	Doctorate degree
สูงกว่าปริญญาเอก/ แพทย์เฉพาะทาง	-	-	-	-	-	-	-	-	-	-	-	-	-	-	-	-	-	Upper doctorate degree/ Special doctor
ระดับอุดมศึกษา (อาชีวศึกษา)	146	-	-	-	6	134	5	-	-	-	-	-	-	-	-	-	-	Higher level (Vocational)
ต่ำกว่าอนุปริญญา	-	-	-	-	-	-	-	-	-	-	-	-	-	-	-	-	-	Lower diploma level
อนุปริญญา	146	-	-	-	6	134	5	-	-	-	-	-	-	-	-	-	-	Diploma level
การศึกษาทางศาสนา	-	-	-	-	-	-	-	-	-	-	-	-	-	-	-	-	-	Religious education
แผนกธรรม	-	-	-	-	-	-	-	-	-	-	-	-	-	-	-	-	-	Dharma
แผนกบาลี	-	-	-	-	-	-	-	-	-	-	-	-	-	-	-	-	-	Pali
ปอเนาะ	-	-	-	-	-	-	-	-	-	-	-	-	-	-	-	-	-	Pondok
การศึกษาอื่น ๆ	-	-	-	-	-	-	-	-	-	-	-	-	-	-	-	-	-	Others education
ไม่ทราบระดับการศึกษา	365	-	-	-	23	53	57	71	20	31	20	12	30	22	15	-	12	Unknown level of Ed.
ไม่ทราบ	1,833	1,305	334	150	-	8	-	-	-	5	8	-	-	4	18	-	-	Unknown

ตารางที่ 8 ประชากรอายุ 3 ปีขึ้นไป จำแนกตามระดับชั้นที่เรียนสำเร็จ กลุ่มอายุ เพศ และเขตการปกครอง

Table 8 Population 3 years of age and over by educational attainment, age group, sex and area

พื้นที่เรียนสำเร็จ เพศ และเขตการปกครอง	รวม Total	กลุ่มอายุ Age group																Educational attainment, sex and area
		3 - 5	6 - 11	12 - 14	15 - 17	18 - 21	22 - 24	25 - 29	30 - 34	35 - 39	40 - 44	45 - 49	50 - 54	55 - 59	60 - 64	65 - 69	70 ขึ้นไป and over	
ยอดรวม	508,074	18,024	34,865	20,184	19,907	39,462	29,651	60,722	61,608	52,150	46,675	36,030	27,493	19,112	15,858	10,065	16,268	Total
ไม่มีการศึกษา	44,631	11,073	895	0	475	3,741	3,734	7,100	4,538	3,195	1,953	1,771	1,155	996	1,042	915	2,048	No education
มีการศึกษา	463,173	6,951	33,970	20,184	19,432	35,721	25,918	53,620	57,070	48,955	44,636	34,247	26,319	18,113	14,732	9,103	14,204	Educational attainment
ชั้นที่เรียนสำเร็จ																		Grade of school attainment
ก่อนประถมศึกษา	17,002	6,938	9,851	4	4	11	-	5	-	18	28	35	38	21	19	10	18	Less than elementary level
ระดับประถมศึกษา	159,487	-	23,963	11,981	1,527	5,098	3,914	9,160	11,462	13,469	15,007	12,928	14,128	10,594	9,049	5,622	11,587	Elementary level
ประถมปีที่ 1	6,235	-	5,913	-	-	8	-	4	7	12	36	31	31	11	32	49	102	Pratom 1
ประถมปีที่ 2	7,625	-	5,895	117	2	20	180	151	82	55	110	208	119	106	143	90	346	Pratom 2
ประถมปีที่ 3	7,256	-	5,824	30	12	17	22	102	49	120	263	102	168	105	120	87	237	Pratom 3
ประถมปีที่ 4	46,487	-	4,948	367	30	220	213	640	1,097	1,289	2,626	4,692	5,881	5,372	5,294	3,192	10,624	Pratom 4
ประถมปีที่ 5	8,518	-	1,236	4,844	175	119	28	179	169	158	303	599	357	213	45	48	45	Pratom 5
ประถมปีที่ 6	83,347	-	147	6,623	1,307	4,713	3,471	8,085	10,058	11,834	11,670	7,297	7,565	4,786	3,412	2,152	227	Pratom 6
ไม่ทราบชั้น	19	-	-	-	-	-	-	-	-	-	-	-	8	-	3	3	5	Unknown
ระดับมัธยมศึกษา	147,467	-	-	8,045	17,072	17,280	8,976	20,965	20,641	16,946	13,722	9,297	6,245	3,695	2,335	1,548	702	Secondary education
มัธยมศึกษาตอนต้น	80,955	-	-	8,045	11,846	6,710	5,287	10,196	10,121	9,066	7,210	4,714	3,276	2,001	1,302	865	316	Lower secondary level
มัธยมศึกษาปีที่ 1	6,351	-	-	5,741	233	49	40	64	16	32	10	52	51	45	7	11	-	Matayom 1
มัธยมศึกษาปีที่ 2	7,005	-	-	2,089	3,904	249	106	191	150	84	73	55	23	21	32	10	19	Matayom 2
มัธยมศึกษาปีที่ 3	67,592	-	-	215	7,709	6,412	5,141	9,941	9,952	8,950	7,124	4,606	3,201	1,936	1,263	844	297	Matayom 3
ไม่ทราบชั้น	7	-	-	-	-	-	-	-	4	-	3	-	-	-	-	-	-	Unknown
มัธยมศึกษาตอนปลาย	66,511	-	-	-	5,225	10,569	3,689	10,769	10,520	7,880	6,511	4,583	2,969	1,693	1,033	684	386	Upper secondary level
สายสามัญ	45,188	-	-	-	3,637	7,975	2,539	7,882	6,967	5,029	4,015	2,729	1,814	1,026	721	507	349	General type
มัธยมศึกษาปีที่ 4	2,840	-	-	-	2,003	356	129	32	148	26	34	25	8	35	18	16	10	Matayom 4
มัธยมศึกษาปีที่ 5	3,025	-	-	-	1,460	1,158	27	26	21	33	27	110	77	29	22	14	20	Matayom 5
มัธยมศึกษาปีที่ 6	38,965	-	-	-	173	6,455	2,370	7,789	6,761	4,930	3,937	2,573	1,721	916	576	463	302	Matayom 6
ไม่ทราบชั้น	358	-	-	-	-	6	14	34	37	40	17	22	8	47	105	13	17	Unknown
สายอาชีวศึกษา	21,323	-	-	-	1,589	2,595	1,150	2,888	3,553	2,851	2,497	1,854	1,155	667	312	177	38	Cert. of vocational
ปีที่ 1	1,232	-	-	-	990	222	7	3	4	-	3	3	-	-	-	-	-	1 st year
ปีที่ 2	1,665	-	-	-	435	685	59	135	66	51	75	46	53	34	12	8	5	2 nd year
ปีที่ 3	18,339	-	-	-	164	1,684	1,081	2,731	3,473	2,775	2,415	1,801	1,090	626	300	166	32	3 rd year
ไม่ทราบชั้น	87	-	-	-	-	3	2	18	10	25	3	4	12	7	-	3	-	Unknown

ตารางที่ 8 ประชากรอายุ 3 ปีขึ้นไป จำแนกตามระดับชั้นที่เรียนสำเร็จ กลุ่มอายุ เพศ และเขตการปกครอง (ต่อ)

Table 8 Population 3 years of age and over by educational attainment, age group, sex and area (Contd.)

พื้นที่เรียนสำเร็จ เพศ และเขตการปกครอง	รวม Total	กลุ่มอายุ Age group																Educational attainment, sex and area
		3 - 5	6 - 11	12 - 14	15 - 17	18 - 21	22 - 24	25 - 29	30 - 34	35 - 39	40 - 44	45 - 49	50 - 54	55 - 59	60 - 64	65 - 69	70 ขึ้นไป and over	
<b>ระดับอุดมศึกษา (สามัญ)</b>	67,992	-	-	-	66	7,864	7,767	12,892	11,632	8,645	5,893	4,648	3,545	2,277	1,692	566	503	Higher level (General)
อนุปริญญา	2,864	-	-	-	-	50	63	339	500	587	430	275	210	231	80	66	33	Diploma level
ปริญญาตรี	61,196	-	-	-	66	7,814	7,639	12,115	10,580	7,447	4,931	3,814	2,996	1,892	1,180	455	269	Graduate level
ปีที่ 1	3,589	-	-	-	63	3,018	213	88	123	14	9	4	4	3	50	-	-	1 st year
ปีที่ 2	3,399	-	-	-	3	2,725	466	88	31	13	49	13	4	-	3	-	3	2 nd year
ปีที่ 3	4,589	-	-	-	-	1,746	2,506	188	55	47	33	11	-	4	-	-	-	3 rd year
ปีที่ 4	48,445	-	-	-	-	306	4,361	11,568	10,208	7,138	4,697	3,656	2,927	1,845	1,065	417	257	4 th year
ปีที่ 5	660	-	-	-	-	6	54	106	131	114	87	49	42	39	11	16	5	5 th year
ปีที่ 6	75	-	-	-	-	-	7	16	21	13	18	-	-	-	-	-	-	6 th year
ไม่ทราบ	438	-	-	-	-	14	33	61	10	109	38	80	18	-	50	21	3	Unknown
ปริญญาตรี	49,180	-	-	-	-	312	4,422	11,691	10,360	7,265	4,801	3,705	2,969	1,884	1,076	433	262	Bachelor degree
สูงกว่าปริญญาตรี	159	-	-	-	-	-	3	8	68	9	11	53	4	3	-	-	-	Upper higher level
ปริญญาโท	3,348	-	-	-	-	-	57	424	471	554	507	449	288	127	341	44	86	Master degree
สูงกว่าปริญญาโท	9	-	-	-	-	-	-	3	-	-	-	6	-	-	-	-	-	Upper master degree
ปริญญาเอก	403	-	-	-	-	-	4	3	14	44	11	47	47	24	92	2	115	Doctorate degree
สูงกว่าปริญญาเอก/ แพทย์เฉพาะทาง	12	-	-	-	-	-	-	-	-	4	3	5	-	-	-	-	-	Upper doctorate degree/ Special doctor
<b>ระดับอุดมศึกษา (อาชีวศึกษา)</b>	20,817	-	-	-	28	1,225	1,083	3,194	6,447	3,211	1,919	1,778	936	467	217	270	42	Higher level (Vocational)
ต่ำกว่าอนุปริญญา	269	-	-	-	-	4	11	16	18	40	74	21	42	21	12	-	9	Lower diploma level
อนุปริญญา	20,547	-	-	-	28	1,220	1,071	3,178	6,428	3,171	1,845	1,757	894	446	205	270	33	Diploma level
<b>การศึกษาทางศาสนา</b>	111	-	-	-	-	3	6	24	23	3	12	7	9	15	-	7	-	Religious education
แผนกธรรม	102	-	-	-	-	3	6	18	20	3	12	7	9	15	-	7	-	Dharma
แผนกบาลี	-	-	-	-	-	-	-	-	-	-	-	-	-	-	-	-	-	Pali
ปอเนาะ	8	-	-	-	-	-	-	5	3	-	-	-	-	-	-	-	-	Pondok
การศึกษาอื่น ๆ	39	-	-	-	-	-	-	-	-	8	-	2	3	3	17	3	3	Others education
ไม่ทราบระดับการศึกษา	50,260	12	156	154	735	4,240	4,173	7,380	6,865	6,656	8,055	5,551	1,414	1,041	1,402	1,076	1,349	Unknown level of Ed.
ไม่ทราบ	270	-	-	-	-	-	-	3	-	-	86	12	19	3	84	47	16	Unknown

ตารางที่ 8 ประชากรอายุ 3 ปีขึ้นไป จำแนกตามระดับชั้นที่เรียนสำเร็จ กลุ่มอายุ เพศ และเขตการปกครอง (ต่อ)

Table 8 Population 3 years of age and over by educational attainment, age group, sex and area (Contd.)

พื้นที่เรียนสำเร็จ เพศ และเขตการปกครอง	รวม Total	กลุ่มอายุ Age group																Educational attainment, sex and area
		3 - 5	6 - 11	12 - 14	15 - 17	18 - 21	22 - 24	25 - 29	30 - 34	35 - 39	40 - 44	45 - 49	50 - 54	55 - 59	60 - 64	65 - 69	70 ขึ้นไป and over	
ชาย	253,499	8,823	17,443	9,631	10,032	19,080	15,080	29,394	30,603	26,808	23,432	18,644	13,430	9,746	8,535	5,400	7,418	Male
ไม่มีการศึกษา	25,181	5,377	391	0	211	1,649	2,340	4,229	3,268	2,501	1,413	1,005	614	575	616	407	585	No education
มีการศึกษา	228,113	3,446	17,052	9,631	9,821	17,432	12,740	25,165	27,334	24,307	21,943	17,634	12,811	9,167	7,853	4,946	6,829	Educational attainment
ชั้นที่เรียนสำเร็จ																		Grade of school attainment
ก่อนประถมศึกษา	8,565	3,443	5,020	4	4	3	-	5	-	10	17	17	10	15	10	3	3	Less than elementary level
ระดับประถมศึกษา	75,508	-	11,997	5,859	940	2,895	2,479	5,049	5,825	6,526	6,702	6,001	5,595	4,338	3,891	2,540	4,871	Elementary level
ประถมศึกษาปีที่ 1	3,015	-	2,907	-	-	8	-	-	3	5	6	14	12	-	9	14	37	Pratom 1
ประถมศึกษาปีที่ 2	3,770	-	3,010	4	2	4	173	73	50	49	48	102	23	25	60	31	116	Pratom 2
ประถมศึกษาปีที่ 3	3,656	-	3,018	22	12	5	18	38	23	41	158	52	51	37	53	25	103	Pratom 3
ประถมศึกษาปีที่ 4	19,348	-	2,380	219	19	76	131	278	497	568	975	1,886	2,126	2,031	2,261	1,419	4,481	Pratom 4
ประถมศึกษาปีที่ 5	4,112	-	606	2,356	123	12	14	94	76	119	106	289	173	95	11	21	17	Pratom 5
ประถมศึกษาปีที่ 6	41,600	-	77	3,257	784	2,789	2,144	4,566	5,177	5,743	5,408	3,658	3,205	2,150	1,495	1,030	116	Pratom 6
ไม่ทราบชั้น	7	-	-	-	-	-	-	-	-	-	-	-	4	-	3	-	-	Unknown
ระดับมัธยมศึกษา	76,641	-	-	3,763	8,296	8,623	4,881	10,395	10,486	8,704	7,453	5,269	3,638	2,224	1,432	1,009	468	Secondary education
มัธยมศึกษาตอนต้น	41,861	-	-	3,763	5,987	3,742	2,955	5,312	5,190	4,516	3,750	2,379	1,711	1,126	717	528	186	Lower secondary level
มัธยมศึกษาปีที่ 1	3,091	-	-	2,761	125	33	37	12	16	11	5	26	25	20	7	11	-	Matayom 1
มัธยมศึกษาปีที่ 2	3,593	-	-	913	2,011	146	72	109	101	61	47	46	20	16	32	3	16	Matayom 2
มัธยมศึกษาปีที่ 3	35,178	-	-	88	3,851	3,562	2,846	5,191	5,073	4,443	3,698	2,307	1,666	1,090	678	514	170	Matayom 3
ไม่ทราบชั้น	-	-	-	-	-	-	-	-	-	-	-	-	-	-	-	-	-	Unknown
มัธยมศึกษาตอนปลาย	34,779	-	-	-	2,309	4,881	1,927	5,083	5,297	4,188	3,703	2,890	1,927	1,097	715	481	282	Upper secondary level
สายสามัญ	21,950	-	-	-	1,441	3,342	1,269	3,395	3,345	2,480	2,205	1,598	1,117	634	506	354	265	General type
มัธยมศึกษาปีที่ 4	1,082	-	-	-	792	87	10	13	112	9	7	12	-	11	11	11	6	Matayom 4
มัธยมศึกษาปีที่ 5	1,303	-	-	-	550	541	15	15	12	19	20	39	42	11	14	12	14	Matayom 5
มัธยมศึกษาปีที่ 6	19,310	-	-	-	99	2,711	1,244	3,343	3,206	2,429	2,166	1,536	1,071	565	377	331	232	Matayom 6
ไม่ทราบชั้น	254	-	-	-	-	3	-	24	14	23	12	11	3	47	105	-	13	Unknown
สายอาชีวศึกษา	12,830	-	-	-	868	1,539	658	1,688	1,952	1,709	1,498	1,292	810	464	209	126	18	Cert. of vocational
ปีที่ 1	682	-	-	-	523	150	3	-	-	-	3	3	-	-	-	-	-	1 st year
ปีที่ 2	1,089	-	-	-	240	435	43	104	38	44	57	37	39	34	9	3	5	2 nd year
ปีที่ 3	11,021	-	-	-	105	954	610	1,579	1,910	1,653	1,435	1,252	762	426	200	123	12	3 rd year
ไม่ทราบชั้น	38	-	-	-	-	-	2	5	3	12	3	-	8	4	-	-	-	Unknown

ตารางที่ 8 ประชากรอายุ 3 ปีขึ้นไป จำแนกตามระดับชั้นที่เรียนสำเร็จ กลุ่มอายุ เพศ และเขตการปกครอง (ต่อ)

Table 8 Population 3 years of age and over by educational attainment, age group, sex and area (Contd.)

ระดับชั้นที่เรียนสำเร็จ เพศ และเขตการปกครอง	รวม Total	กลุ่มอายุ Age group																Educational attainment, sex and area
		3 - 5	6 - 11	12 - 14	15 - 17	18 - 21	22 - 24	25 - 29	30 - 34	35 - 39	40 - 44	45 - 49	50 - 54	55 - 59	60 - 64	65 - 69	70 ขึ้นไป and over	
<b>ระดับอุดมศึกษา (สามัญ)</b>	<b>29,385</b>	-	-	-	31	2,769	2,718	4,556	4,690	4,197	2,758	2,504	1,976	1,270	1,169	346	403	Higher level (General)
อนุปริญญา	1,249	-	-	-	-	14	33	144	214	311	149	110	82	83	42	57	11	Diploma level
ปริญญาตรี	25,608	-	-	-	31	2,755	2,674	4,266	4,234	3,521	2,247	1,932	1,650	1,091	760	254	194	Graduate level
ปีที่ 1	1,393	-	-	-	28	1,033	124	34	110	3	6	-	4	3	47	-	-	1 st year
ปีที่ 2	1,275	-	-	-	3	921	223	28	28	7	44	13	4	-	3	-	-	2 nd year
ปีที่ 3	1,803	-	-	-	-	674	956	90	27	21	23	7	-	4	-	-	-	3 rd year
ปีที่ 4	20,523	-	-	-	-	120	1,356	4,057	3,979	3,339	2,098	1,838	1,605	1,065	656	224	186	4 th year
ปีที่ 5	318	-	-	-	-	6	14	41	63	74	47	14	18	19	3	12	5	5 th year
ปีที่ 6	44	-	-	-	-	-	-	6	21	5	11	-	-	-	-	-	-	6 th year
ไม่ทราบ	253	-	-	-	-	-	-	9	6	72	17	58	18	-	50	18	3	Unknown
ปริญญาตรี	20,885	-	-	-	-	126	1,370	4,104	4,063	3,418	2,157	1,853	1,623	1,084	660	236	191	Bachelor degree
สูงกว่าปริญญาตรี	130	-	-	-	-	-	3	2	64	-	-	53	4	3	-	-	-	Upper higher level
ปริญญาโท	2,033	-	-	-	-	-	8	144	173	329	352	354	193	88	276	33	82	Master degree
สูงกว่าปริญญาโท	3	-	-	-	-	-	-	-	-	-	-	3	-	-	-	-	-	Upper master degree
ปริญญาเอก	354	-	-	-	-	-	-	-	5	36	7	47	47	5	90	2	115	Doctorate degree
สูงกว่าปริญญาเอก/ แพทย์เฉพาะทาง	8	-	-	-	-	-	-	-	-	-	3	5	-	-	-	-	-	Upper doctorate degree/ Special doctor
<b>ระดับอุดมศึกษา (อาชีวศึกษา)</b>	<b>9,992</b>	-	-	-	6	593	584	1,531	2,615	1,532	1,039	881	509	334	132	199	38	Higher level (Vocational)
ต่ำกว่าอนุปริญญา	182	-	-	-	-	-	11	8	3	26	58	13	29	17	7	-	9	Lower diploma level
อนุปริญญา	9,810	-	-	-	6	593	573	1,523	2,612	1,506	982	868	479	318	124	199	28	Diploma level
<b>การศึกษาทางศาสนา</b>	<b>76</b>	-	-	-	-	-	3	17	10	3	8	3	9	15	-	7	-	Religious education
แผนกธรรม	71	-	-	-	-	-	3	12	10	3	8	3	9	15	-	7	-	Dharma
แผนกบาลี	-	-	-	-	-	-	-	-	-	-	-	-	-	-	-	-	-	Pali
ปอเนาะ	5	-	-	-	-	-	-	5	-	-	-	-	-	-	-	-	-	Pondok
การศึกษาอื่น ๆ	20	-	-	-	-	-	-	-	-	3	-	-	-	3	11	3	-	Others education
ไม่ทราบระดับการศึกษา	27,927	3	35	5	544	2,549	2,074	3,612	3,708	3,332	3,966	2,961	1,074	968	1,210	839	1,047	Unknown level of Ed.
ไม่ทราบ	205	-	-	-	-	-	-	-	-	-	75	4	5	3	66	47	4	Unknown

ตารางที่ 8 ประชากรอายุ 3 ปีขึ้นไป จำแนกตามระดับชั้นที่เรียนสำเร็จ กลุ่มอายุ เพศ และเขตการปกครอง (ต่อ)

Table 8 Population 3 years of age and over by educational attainment, age group, sex and area (Contd.)

พื้นที่เรียนสำเร็จ เพศ และเขตการปกครอง	รวม Total	กลุ่มอายุ Age group																Educational attainment, sex and area
		3 - 5	6 - 11	12 - 14	15 - 17	18 - 21	22 - 24	25 - 29	30 - 34	35 - 39	40 - 44	45 - 49	50 - 54	55 - 59	60 - 64	65 - 69	70 ขึ้นไป and over	
หญิง	254,575	9,201	17,422	10,553	9,875	20,382	14,571	31,328	31,005	25,342	23,244	17,386	14,063	9,367	7,323	4,666	8,849	Female
ไม่มีการศึกษา	19,450	5,696	504	-	264	2,093	1,394	2,871	1,269	694	540	766	541	421	426	509	1,463	No education
มีการศึกษา	235,060	3,505	16,918	10,553	9,611	18,289	13,178	28,455	29,736	24,648	22,692	16,613	13,508	8,946	6,879	4,157	7,374	Educational attainment
ชั้นที่เรียนสำเร็จ																		Grade of school attainment
ก่อนประถมศึกษา	8,437	3,496	4,831	-	-	8	-	-	-	8	11	18	28	7	9	7	15	Less than elementary level
ระดับประถมศึกษา	83,979	-	11,966	6,122	586	2,203	1,434	4,111	5,636	6,943	8,306	6,928	8,533	6,256	5,158	3,082	6,716	Elementary level
ประถมปีที่ 1	3,220	-	3,006	-	-	-	-	4	4	7	30	17	19	11	24	34	64	Pratom 1
ประถมปีที่ 2	3,856	-	2,885	113	-	16	8	78	32	6	62	106	96	81	83	59	230	Pratom 2
ประถมปีที่ 3	3,600	-	2,806	8	-	12	4	64	26	78	104	50	116	68	67	62	134	Pratom 3
ประถมปีที่ 4	27,139	-	2,567	148	11	144	82	361	600	721	1,651	2,806	3,755	3,341	3,034	1,774	6,143	Pratom 4
ประถมปีที่ 5	4,406	-	630	2,488	52	107	14	86	93	39	197	310	183	118	34	28	27	Pratom 5
ประถมปีที่ 6	41,747	-	70	3,365	523	1,924	1,327	3,518	4,881	6,091	6,262	3,639	4,359	2,636	1,916	1,122	111	Pratom 6
ไม่ทราบชั้น	12	-	-	-	-	-	-	-	-	-	-	-	4	-	-	3	5	Unknown
ระดับมัธยมศึกษา	70,826	-	-	4,283	8,776	8,657	4,094	10,570	10,155	8,242	6,269	4,028	2,606	1,471	903	539	234	Secondary education
มัธยมศึกษาตอนต้น	39,094	-	-	4,283	5,859	2,968	2,332	4,883	4,931	4,550	3,460	2,335	1,565	875	585	336	130	Lower secondary level
มัธยมศึกษาปีที่ 1	3,261	-	-	2,980	108	15	3	52	-	20	5	26	26	25	-	-	-	Matayom 1
มัธยมศึกษาปีที่ 2	3,412	-	-	1,176	1,893	103	34	82	49	22	26	9	3	5	-	7	3	Matayom 2
มัธยมศึกษาปีที่ 3	32,414	-	-	127	3,858	2,850	2,295	4,750	4,878	4,508	3,426	2,300	1,536	845	585	329	127	Matayom 3
ไม่ทราบชั้น	7	-	-	-	-	-	-	-	4	-	3	-	-	-	-	-	-	Unknown
มัธยมศึกษาตอนปลาย	31,732	-	-	-	2,916	5,689	1,762	5,687	5,223	3,691	2,809	1,693	1,042	596	318	203	104	Upper secondary level
สายสามัญ	23,238	-	-	-	2,195	4,633	1,271	4,487	3,622	2,549	1,810	1,131	696	393	215	152	84	General type
มัธยมศึกษาปีที่ 4	1,757	-	-	-	1,211	269	119	19	36	17	27	13	8	24	7	5	3	Matayom 4
มัธยมศึกษาปีที่ 5	1,722	-	-	-	910	618	12	11	9	14	7	71	35	18	8	3	6	Matayom 5
มัธยมศึกษาปีที่ 6	19,655	-	-	-	74	3,743	1,126	4,446	3,555	2,502	1,771	1,037	649	351	200	132	70	Matayom 6
ไม่ทราบชั้น	104	-	-	-	-	3	14	10	23	17	5	11	4	-	-	13	4	Unknown
สายอาชีวศึกษา	8,494	-	-	-	721	1,055	491	1,200	1,602	1,142	999	562	345	203	103	51	20	Cert. of vocational
ปีที่ 1	551	-	-	-	467	72	4	3	4	-	-	-	-	-	-	-	-	1 st year
ปีที่ 2	576	-	-	-	194	250	16	32	28	7	19	9	14	-	3	5	-	2 nd year
ปีที่ 3	7,318	-	-	-	59	731	471	1,152	1,562	1,122	980	548	328	200	100	43	20	3 rd year
ไม่ทราบชั้น	49	-	-	-	-	3	-	12	7	13	-	4	4	3	-	3	-	Unknown

ตารางที่ 8 ประชากรอายุ 3 ปีขึ้นไป จำแนกตามระดับชั้นที่เรียนสำเร็จ กลุ่มอายุ เพศ และเขตการปกครอง (ต่อ)

Table 8 Population 3 years of age and over by educational attainment, age group, sex and area (Contd.)

ระดับชั้นที่เรียนสำเร็จ เพศ และเขตการปกครอง	รวม Total	กลุ่มอายุ Age group																Educational attainment, sex and area
		3 - 5	6 - 11	12 - 14	15 - 17	18 - 21	22 - 24	25 - 29	30 - 34	35 - 39	40 - 44	45 - 49	50 - 54	55 - 59	60 - 64	65 - 69	70 ขึ้นไป and over	
<b>ระดับอุดมศึกษา (สามัญ)</b>	<b>38,606</b>	-	-	-	35	5,095	5,049	8,336	6,942	4,448	3,136	2,144	1,569	1,007	524	220	100	<b>Higher level (General)</b>
อนุปริญญา	1,615	-	-	-	-	36	30	196	286	277	281	165	128	149	38	9	22	Diploma level
ปริญญาตรี	35,588	-	-	-	35	5,059	4,966	7,849	6,346	3,926	2,684	1,882	1,346	801	420	200	74	Graduate level
ปีที่ 1	2,196	-	-	-	35	1,984	89	54	14	11	3	4	-	-	3	-	-	1 st year
ปีที่ 2	2,125	-	-	-	-	1,804	243	59	3	6	5	-	-	-	-	-	3	2 nd year
ปีที่ 3	2,786	-	-	-	-	1,071	1,550	98	28	26	10	4	-	-	-	-	-	3 rd year
ปีที่ 4	27,922	-	-	-	-	186	3,005	7,511	6,229	3,799	2,599	1,818	1,322	780	409	193	71	4 th year
ปีที่ 5	342	-	-	-	-	-	39	65	68	40	39	35	24	20	8	4	-	5 th year
ปีที่ 6	31	-	-	-	-	-	7	10	-	8	7	-	-	-	-	-	-	6 th year
ไม่ทราบ	186	-	-	-	-	14	33	51	4	37	21	22	-	-	-	3	-	Unknown
ปริญญาตรี	28,295	-	-	-	-	186	3,051	7,586	6,297	3,847	2,645	1,853	1,346	801	416	198	71	Bachelor degree
สูงกว่าปริญญาตรี	29	-	-	-	-	-	-	6	3	9	11	-	-	-	-	-	-	Upper higher level
ปริญญาโท	1,315	-	-	-	-	-	49	280	299	225	156	94	96	39	64	11	3	Master degree
สูงกว่าปริญญาโท	6	-	-	-	-	-	-	3	-	-	-	3	-	-	-	-	-	Upper master degree
ปริญญาเอก	48	-	-	-	-	-	4	3	8	8	4	-	-	18	2	-	-	Doctorate degree
สูงกว่าปริญญาเอก/ แพทย์เฉพาะทาง	4	-	-	-	-	-	-	-	-	4	-	-	-	-	-	-	-	Upper doctorate degree/ Special doctor
<b>ระดับอุดมศึกษา (อาชีวศึกษา)</b>	<b>10,825</b>	-	-	-	22	632	499	1,663	3,831	1,679	879	898	428	133	86	71	4	<b>Higher level (Vocational)</b>
ต่ำกว่าอนุปริญญา	88	-	-	-	-	4	-	8	15	14	16	9	13	4	5	-	-	Lower diploma level
อนุปริญญา	10,737	-	-	-	22	628	499	1,655	3,817	1,665	863	889	415	128	81	71	4	Diploma level
<b>การศึกษาทางศาสนา</b>	<b>34</b>	-	-	-	-	3	3	7	13	-	3	4	-	-	-	-	-	<b>Religious education</b>
แผนกธรรม	31	-	-	-	-	3	3	7	10	-	3	4	-	-	-	-	-	Dharma
แผนกบาลี	-	-	-	-	-	-	-	-	-	-	-	-	-	-	-	-	-	Pali
ปอเนาะ	3	-	-	-	-	-	-	-	3	-	-	-	-	-	-	-	-	Pondok
การศึกษาอื่น ๆ	20	-	-	-	-	-	-	-	-	5	-	2	3	-	7	-	3	Others education
ไม่ทราบระดับการศึกษา	22,333	9	121	148	191	1,691	2,098	3,768	3,158	3,324	4,088	2,590	340	73	192	237	302	Unknown level of Ed.
ไม่ทราบ	66	-	-	-	-	-	-	3	-	-	11	8	13	0	18	-	12	Unknown



ตารางที่ 8 ประชากรอายุ 3 ปีขึ้นไป จำแนกตามระดับชั้นที่เรียนสำเร็จ กลุ่มอายุ เพศ และเขตการปกครอง (ต่อ)

Table 8 Population 3 years of age and over by educational attainment, age group, sex and area (Contd.)

พื้นที่เรียนสำเร็จ เพศ และเขตการปกครอง	รวม Total	กลุ่มอายุ Age group															Educational attainment, sex and area	
		3 - 5	6 - 11	12 - 14	15 - 17	18 - 21	22 - 24	25 - 29	30 - 34	35 - 39	40 - 44	45 - 49	50 - 54	55 - 59	60 - 64	65 - 69		70 ขึ้นไป and over
ในเขตเทศบาล	346,711	11,300	22,208	12,971	12,944	27,813	21,795	44,521	43,293	35,254	31,498	24,060	18,506	12,759	10,565	6,797	10,428	Municipal area
ไม่มีการศึกษา	30,429	7,104	680	0	262	3,015	3,146	5,417	3,193	1,708	1,022	995	734	612	734	549	1,257	No education
มีการศึกษา	316,071	4,197	21,528	12,970	12,681	24,798	18,649	39,101	40,100	33,546	30,408	23,057	17,753	12,144	9,783	6,201	9,154	Educational attainment
ชั้นที่เรียนสำเร็จ																		Grade of school attainment
ก่อนประถมศึกษา	10,575	4,185	6,242	-	4	-	-	5	-	18	25	24	29	15	11	3	14	Less than elementary level
ระดับประถมศึกษา	100,164	-	15,135	7,603	864	2,786	2,451	5,913	7,135	8,412	9,454	8,061	9,221	6,831	5,600	3,647	7,051	Elementary level
ประถมปีที่ 1	3,867	-	3,647	-	-	8	-	4	3	5	33	27	29	-	23	36	53	Pratom 1
ประถมปีที่ 2	5,044	-	3,839	117	-	5	157	134	36	26	80	148	77	58	78	57	231	Pratom 2
ประถมปีที่ 3	4,770	-	3,724	20	3	14	13	66	40	95	219	83	127	56	87	66	157	Pratom 3
ประถมปีที่ 4	30,585	-	2,943	261	13	179	118	543	931	945	1,932	3,320	4,044	3,515	3,313	2,112	6,416	Pratom 4
ประถมปีที่ 5	5,598	-	882	2,856	171	106	14	175	157	98	241	421	235	142	34	32	37	Pratom 5
ประถมปีที่ 6	50,289	-	100	4,350	677	2,474	2,149	4,991	5,969	7,243	6,949	4,062	4,709	3,060	2,062	1,340	153	Pratom 6
ไม่ทราบชั้น	11	-	-	-	-	-	-	-	-	-	-	-	-	-	3	3	5	Unknown
ระดับมัธยมศึกษา	96,546	-	-	5,213	11,182	11,412	5,801	14,996	13,191	10,717	8,697	5,842	4,042	2,359	1,454	1,010	630	Secondary education
มัธยมศึกษาตอนต้น	50,077	-	-	5,213	7,241	3,923	3,378	6,733	6,359	5,564	4,227	2,759	1,923	1,223	774	486	274	Lower secondary level
มัธยมศึกษาปีที่ 1	4,027	-	-	3,569	156	40	24	64	8	32	5	44	47	26	7	5	-	Matayom 1
มัธยมศึกษาปีที่ 2	4,574	-	-	1,478	2,296	167	84	157	131	73	59	50	20	17	19	10	13	Matayom 2
มัธยมศึกษาปีที่ 3	41,469	-	-	167	4,790	3,716	3,271	6,512	6,216	5,459	4,159	2,665	1,856	1,180	748	470	261	Matayom 3
ไม่ทราบชั้น	7	-	-	-	-	-	-	-	4	-	3	-	-	-	-	-	-	Unknown
มัธยมศึกษาตอนปลาย	46,469	-	-	-	3,941	7,489	2,423	8,263	6,832	5,153	4,471	3,083	2,119	1,136	680	524	356	Upper secondary level
สายสามัญ	32,576	-	-	-	2,754	5,758	1,647	6,310	4,954	3,412	2,774	1,858	1,265	685	451	390	318	General type
มัธยมศึกษาปีที่ 4	1,869	-	-	-	1,503	186	18	19	40	23	23	3	8	14	15	8	10	Matayom 4
มัธยมศึกษาปีที่ 5	2,156	-	-	-	1,161	718	27	20	3	24	16	64	60	25	18	7	14	Matayom 5
มัธยมศึกษาปีที่ 6	28,370	-	-	-	90	4,854	1,599	6,248	4,891	3,336	2,726	1,777	1,194	599	413	362	281	Matayom 6
ไม่ทราบชั้น	181	-	-	-	-	-	3	22	21	29	10	14	4	47	4	13	14	Unknown
สายอาชีวศึกษา	13,893	-	-	-	1,186	1,731	776	1,953	1,878	1,741	1,696	1,225	854	451	229	134	38	Cert. of vocational
ปีที่ 1	931	-	-	-	762	152	3	3	4	-	3	3	-	-	-	-	-	1 st year
ปีที่ 2	1,247	-	-	-	328	452	45	126	59	43	58	37	44	30	12	8	5	2 nd year
ปีที่ 3	11,656	-	-	-	96	1,124	728	1,814	1,809	1,686	1,633	1,180	800	414	217	123	32	3 rd year
ไม่ทราบชั้น	58	-	-	-	-	3	-	10	6	12	3	4	10	7	-	3	-	Unknown

ตารางที่ 8 ประชากรอายุ 3 ปีขึ้นไป จำแนกตามระดับชั้นที่เรียนสำเร็จ กลุ่มอายุ เพศ และเขตการปกครอง (ต่อ)

Table 8 Population 3 years of age and over by educational attainment, age group, sex and area (Contd.)

พื้นที่เรียนสำเร็จ เพศ และเขตการปกครอง	รวม Total	กลุ่มอายุ Age group																Educational attainment, sex and area
		3 - 5	6 - 11	12 - 14	15 - 17	18 - 21	22 - 24	25 - 29	30 - 34	35 - 39	40 - 44	45 - 49	50 - 54	55 - 59	60 - 64	65 - 69	70 ขึ้นไป and over	
<b>ระดับอุดมศึกษา (สามัญ)</b>	53,144	-	-	-	53	6,545	6,448	10,111	8,744	6,589	4,552	3,466	2,652	1,710	1,384	450	440	Higher level (General)
อนุปริญญา	2,045	-	-	-	-	27	29	273	341	461	335	185	165	88	60	61	21	Diploma level
ปริญญาตรี	48,059	-	-	-	53	6,518	6,359	9,521	7,967	5,642	3,808	2,830	2,245	1,517	1,017	346	236	Graduate level
ปีที่ 1	2,908	-	-	-	51	2,522	193	50	23	12	9	-	-	-	47	-	-	1 st year
ปีที่ 2	2,868	-	-	-	3	2,337	380	77	28	6	27	3	-	-	3	-	3	2 nd year
ปีที่ 3	3,783	-	-	-	-	1,459	2,098	144	43	7	21	7	-	4	-	-	-	3 rd year
ปีที่ 4	37,658	-	-	-	-	180	3,620	9,141	7,749	5,421	3,653	2,725	2,222	1,486	906	330	224	4 th year
ปีที่ 5	457	-	-	-	-	6	35	63	93	96	63	22	23	26	11	12	5	5 th year
ปีที่ 6	69	-	-	-	-	-	7	13	21	13	15	-	-	-	-	-	-	6 th year
ไม่ทราบ	317	-	-	-	-	14	26	32	10	86	20	72	-	-	50	3	3	Unknown
ปริญญาตรี	38,183	-	-	-	-	186	3,662	9,218	7,864	5,530	3,730	2,748	2,245	1,512	917	343	230	Bachelor degree
สูงกว่าปริญญาตรี	98	-	-	-	-	-	3	-	25	5	11	47	4	3	-	-	-	Upper higher level
ปริญญาโท	2,577	-	-	-	-	-	57	310	398	434	384	359	191	97	236	44	67	Master degree
สูงกว่าปริญญาโท	9	-	-	-	-	-	-	3	-	-	-	6	-	-	-	-	-	Upper master degree
ปริญญาเอก	345	-	-	-	-	-	-	3	14	44	11	34	47	5	71	-	115	Doctorate degree
สูงกว่าปริญญาเอก/ แพทย์เฉพาะทาง	12	-	-	-	-	-	-	-	-	4	3	5	-	-	-	-	-	Upper doctorate degree/ Special doctor
<b>ระดับอุดมศึกษา (อาชีวศึกษา)</b>	15,510	-	-	-	19	725	737	2,233	5,256	2,495	1,370	1,411	633	276	177	141	37	Higher level (Vocational)
ต่ำกว่าอนุปริญญา	208	-	-	-	-	4	8	8	11	35	60	21	26	13	12	-	9	Lower diploma level
อนุปริญญา	15,302	-	-	-	19	721	729	2,225	5,245	2,460	1,310	1,389	607	263	164	141	28	Diploma level
<b>การศึกษาทางศาสนา</b>	75	-	-	-	-	3	6	24	16	3	12	4	6	-	-	-	-	Religious education
แผนกธรรม	69	-	-	-	-	3	6	18	16	3	12	4	6	-	-	-	-	Dharma
แผนกบาลี	-	-	-	-	-	-	-	-	-	-	-	-	-	-	-	-	-	Pali
ปอเนาะ	5	-	-	-	-	-	-	5	-	-	-	-	-	-	-	-	-	Pondok
<b>การศึกษาอื่น ๆ</b>	16	-	-	-	-	-	-	-	-	5	-	-	-	3	5	3	-	Others education
ไม่ทราบระดับการศึกษา	40,040	12	151	154	558	3,327	3,206	5,820	5,757	5,306	6,298	4,249	1,170	950	1,153	947	982	Unknown level of Ed.
ไม่ทราบ	211	-	-	-	-	-	-	3	-	-	68	8	19	3	47	47	16	Unknown

ตารางที่ 8 ประชากรอายุ 3 ปีขึ้นไป จำแนกตามระดับชั้นที่เรียนสำเร็จ กลุ่มอายุ เพศ และเขตการปกครอง (ต่อ)

Table 8 Population 3 years of age and over by educational attainment, age group, sex and area (Contd.)

พื้นที่เรียนสำเร็จ เพศ และเขตการปกครอง	รวม Total	กลุ่มอายุ Age group															Educational attainment, sex and area	
		3 - 5	6 - 11	12 - 14	15 - 17	18 - 21	22 - 24	25 - 29	30 - 34	35 - 39	40 - 44	45 - 49	50 - 54	55 - 59	60 - 64	65 - 69		70 ขึ้นไป and over
ชาย	169,502	5,504	11,013	6,050	6,497	13,148	10,717	20,793	20,908	18,004	15,326	12,107	8,814	6,662	5,712	3,525	4,721	Male
ไม่มีการศึกษา	17,127	3,470	264	0	109	1,304	1,947	3,081	2,357	1,374	720	670	396	405	466	230	335	No education
มีการศึกษา	152,211	2,034	10,749	6,050	6,388	11,844	8,771	17,712	18,551	16,630	14,550	11,436	8,413	6,254	5,199	3,249	4,382	Educational attainment
ชั้นที่เรียนสำเร็จ																		Grade of school attainment
ก่อนประถมศึกษา	5,304	2,030	3,200	-	4	-	-	5	-	10	14	11	4	11	7	3	3	Less than elementary level
ระดับประถมศึกษา	46,040	-	7,514	3,673	558	1,720	1,669	3,249	3,541	4,039	4,036	3,497	3,355	2,624	2,271	1,525	2,770	Elementary level
ประถมปีที่ 1	1,885	-	1,820	-	-	8	-	-	3	-	3	14	10	-	4	9	15	Pratom 1
ประถมปีที่ 2	2,445	-	1,930	4	-	-	154	59	28	23	38	60	9	11	39	8	80	Pratom 2
ประถมปีที่ 3	2,318	-	1,864	12	3	5	9	36	16	29	141	38	37	20	29	18	61	Pratom 3
ประถมปีที่ 4	12,115	-	1,447	151	5	62	82	208	404	400	716	1,233	1,438	1,246	1,333	862	2,529	Pratom 4
ประถมปีที่ 5	2,645	-	397	1,398	118	3	6	89	67	68	86	208	109	62	7	13	13	Pratom 5
ประถมปีที่ 6	24,629	-	56	2,108	431	1,642	1,418	2,857	3,023	3,519	3,051	1,944	1,751	1,285	857	614	71	Pratom 6
ไม่ทราบชั้น	3	-	-	-	-	-	-	-	-	-	-	-	-	-	3	-	-	Unknown
ระดับมัธยมศึกษา	50,032	-	-	2,371	5,356	5,529	3,184	7,270	6,623	5,610	4,770	3,364	2,424	1,563	897	653	419	Secondary education
มัธยมศึกษาตอนต้น	26,202	-	-	2,371	3,606	2,304	1,872	3,573	3,329	2,880	2,209	1,405	1,028	743	429	290	161	Lower secondary level
มัธยมศึกษาปีที่ 1	1,926	-	-	1,686	87	25	24	12	8	11	5	18	21	16	7	5	-	Matayom 1
มัธยมศึกษาปีที่ 2	2,222	-	-	628	1,068	101	57	90	85	51	36	41	20	12	19	3	11	Matayom 2
มัธยมศึกษาปีที่ 3	22,054	-	-	57	2,451	2,178	1,790	3,472	3,236	2,818	2,168	1,347	987	716	403	281	150	Matayom 3
ไม่ทราบชั้น	-	-	-	-	-	-	-	-	-	-	-	-	-	-	-	-	-	Unknown
มัธยมศึกษาตอนปลาย	23,831	-	-	-	1,750	3,224	1,312	3,697	3,293	2,731	2,561	1,959	1,396	820	467	363	258	Upper secondary level
สายสามัญ	15,222	-	-	-	1,090	2,185	834	2,560	2,243	1,663	1,527	1,079	770	465	303	263	241	General type
มัธยมศึกษาปีที่ 4	704	-	-	-	602	45	6	4	7	9	7	-	-	7	8	3	6	Matayom 4
มัธยมศึกษาปีที่ 5	891	-	-	-	424	317	15	13	3	13	16	26	31	9	14	4	7	Matayom 5
มัธยมศึกษาปีที่ 6	13,506	-	-	-	64	1,823	814	2,526	2,224	1,618	1,499	1,047	739	402	277	256	217	Matayom 6
ไม่ทราบชั้น	120	-	-	-	-	-	-	17	9	23	5	6	-	47	4	-	10	Unknown
สายอาชีวศึกษา	8,609	-	-	-	659	1,040	478	1,137	1,051	1,067	1,034	880	626	355	165	100	18	Cert. of vocational
ปีที่ 1	507	-	-	-	393	105	3	-	-	-	3	3	-	-	-	-	-	1 st year
ปีที่ 2	857	-	-	-	200	276	33	104	38	40	49	31	37	30	9	3	5	2 nd year
ปีที่ 3	7,216	-	-	-	66	658	442	1,028	1,010	1,021	979	846	582	321	156	97	12	3 rd year
ไม่ทราบชั้น	28	-	-	-	-	-	-	5	3	7	3	-	6	4	-	-	-	Unknown

ตารางที่ 8 ประชากรอายุ 3 ปีขึ้นไป จำแนกตามระดับชั้นที่เรียนสำเร็จ กลุ่มอายุ เพศ และเขตการปกครอง (ต่อ)

Table 8 Population 3 years of age and over by educational attainment, age group, sex and area (Contd.)

พื้นที่เรียนสำเร็จ เพศ และเขตการปกครอง	รวม Total	กลุ่มอายุ Age group																Educational attainment, sex and area
		3 - 5	6 - 11	12 - 14	15 - 17	18 - 21	22 - 24	25 - 29	30 - 34	35 - 39	40 - 44	45 - 49	50 - 54	55 - 59	60 - 64	65 - 69	70 ขึ้นไป and over	
ระดับอุดมศึกษา (สามัญ)	22,532	-	-	-	26	2,204	2,178	3,447	3,429	3,239	2,125	1,890	1,452	994	926	263	359	Higher level (General)
อนุปริญญา	935	-	-	-	-	8	8	111	158	271	119	73	56	48	22	51	9	Diploma level
ปริญญาตรี	19,623	-	-	-	26	2,196	2,159	3,239	3,113	2,660	1,712	1,442	1,201	869	657	179	171	Graduate level
ปีที่ 1	1,061	-	-	-	23	835	115	23	9	3	6	-	-	-	47	-	-	1 st year
ปีที่ 2	1,022	-	-	-	3	756	180	28	25	3	22	3	-	-	3	-	-	2 nd year
ปีที่ 3	1,430	-	-	-	-	554	765	62	18	3	17	7	-	4	-	-	-	3 rd year
ปีที่ 4	15,575	-	-	-	-	46	1,086	3,088	2,976	2,505	1,600	1,361	1,183	846	553	167	163	4 th year
ปีที่ 5	299	-	-	-	-	6	14	28	58	74	47	14	18	19	3	12	5	5 th year
ปีที่ 6	44	-	-	-	-	-	-	6	21	5	11	-	-	-	-	-	-	6 th year
ไม่ทราบ	193	-	-	-	-	-	-	3	6	66	8	55	-	-	50	-	3	Unknown
ปริญญาตรี	15,918	-	-	-	-	52	1,100	3,122	3,055	2,584	1,659	1,376	1,201	865	556	179	168	Bachelor degree
สูงกว่าปริญญาตรี	79	-	-	-	-	-	3	-	21	-	-	47	4	3	-	-	-	Upper higher level
ปริญญาโท	1,563	-	-	-	-	-	8	98	131	272	284	286	143	68	176	33	64	Master degree
สูงกว่าปริญญาโท	3	-	-	-	-	-	-	-	-	-	-	3	-	-	-	-	-	Upper master degree
ปริญญาเอก	321	-	-	-	-	-	-	-	5	36	7	34	47	5	71	-	115	Doctorate degree
สูงกว่าปริญญาเอก/ แพทย์เฉพาะทาง	8	-	-	-	-	-	-	-	-	-	3	5	-	-	-	-	-	Upper doctorate degree/ Special doctor
ระดับอุดมศึกษา (อาชีวศึกษา)	7,133	-	-	-	6	355	382	1,038	2,027	1,190	754	690	307	162	98	92	33	Higher level (Vocational)
ต่ำกว่าอนุปริญญา	135	-	-	-	-	-	8	-	3	21	51	13	13	8	7	-	9	Lower diploma level
อนุปริญญา	6,999	-	-	-	6	355	373	1,038	2,024	1,169	703	677	294	154	90	92	24	Diploma level
การศึกษาทางศาสนา	43	-	-	-	-	-	3	17	6	3	8	-	6	-	-	-	-	Religious education
แผนกธรรม	38	-	-	-	-	-	3	12	6	3	8	-	6	-	-	-	-	Dharma
แผนกบาลี	-	-	-	-	-	-	-	-	-	-	-	-	-	-	-	-	-	Pali
ปอเนาะ	5	-	-	-	-	-	-	5	-	-	-	-	-	-	-	-	-	Pondok
การศึกษาอื่น ๆ	11	-	-	-	-	-	-	-	-	-	-	-	-	3	5	3	-	Others education
ไม่ทราบระดับการศึกษา	21,115	3	35	5	438	2,036	1,354	2,686	2,925	2,538	2,843	1,985	866	897	996	710	798	Unknown level of Ed.
ไม่ทราบ	163	-	-	-	-	-	-	-	-	-	57	-	5	3	47	47	4	Unknown

ตารางที่ 8 ประชากรอายุ 3 ปีขึ้นไป จำแนกตามระดับชั้นที่เรียนสำเร็จ กลุ่มอายุ เพศ และเขตการปกครอง (ต่อ)

Table 8 Population 3 years of age and over by educational attainment, age group, sex and area (Contd.)

พื้นที่เรียนสำเร็จ เพศ และเขตการปกครอง	รวม Total	กลุ่มอายุ Age group																Educational attainment, sex and area	
		3 - 5	6 - 11	12 - 14	15 - 17	18 - 21	22 - 24	25 - 29	30 - 34	35 - 39	40 - 44	45 - 49	50 - 54	55 - 59	60 - 64	65 - 69	70 ขึ้นไป and over		
หญิง	177,209	5,797	11,195	6,921	6,446	14,665	11,078	23,728	22,385	17,250	16,171	11,953	9,692	6,097	4,852	3,271	5,706	Female	
ไม่มีการศึกษา	13,302	3,633	416	-	153	1,711	1,200	2,336	836	334	302	325	338	207	269	319	922	No education	
มีการศึกษา	163,860	2,163	10,779	6,921	6,293	12,954	9,878	21,389	21,549	16,916	15,858	11,620	9,341	5,889	4,584	2,952	4,772	Educational attainment	
ชั้นที่เรียนสำเร็จ																		Grade of school attainment	
ก่อนประถมศึกษา	5,272	2,154	3,042	-	-	-	-	-	-	8	11	13	25	3	4	-	11	Less than elementary level	
ระดับประถมศึกษา	54,124	-	7,621	3,930	306	1,066	782	2,664	3,594	4,374	5,418	4,564	5,867	4,207	3,328	2,122	4,281	Elementary level	
ประถมปีที่ 1	1,981	-	1,827	-	-	-	-	4	-	5	30	13	19	-	19	28	38	Pratom 1	
ประถมปีที่ 2	2,599	-	1,909	113	-	5	4	75	8	3	43	87	68	47	39	49	151	Pratom 2	
ประถมปีที่ 3	2,452	-	1,861	8	-	9	4	30	24	66	78	46	89	36	58	49	96	Pratom 3	
ประถมปีที่ 4	18,470	-	1,496	110	8	117	36	335	527	545	1,216	2,087	2,607	2,270	1,980	1,249	3,886	Pratom 4	
ประถมปีที่ 5	2,953	-	485	1,458	52	103	8	86	89	30	154	213	127	80	27	19	23	Pratom 5	
ประถมปีที่ 6	25,660	-	44	2,242	246	833	731	2,135	2,946	3,724	3,898	2,118	2,958	1,775	1,205	726	82	Pratom 6	
ไม่ทราบชั้น	8	-	-	-	-	-	-	-	-	-	-	-	-	-	-	-	3	5	Unknown
ระดับมัธยมศึกษา	46,513	-	-	2,842	5,826	5,883	2,617	7,726	6,568	5,107	3,927	2,478	1,618	796	557	357	211	Secondary education	
มัธยมศึกษาตอนต้น	23,875	-	-	2,842	3,635	1,618	1,507	3,159	3,029	2,684	2,018	1,354	895	480	345	196	113	Lower secondary level	
มัธยมศึกษาปีที่ 1	2,102	-	-	1,883	69	15	-	52	-	20	-	26	26	11	-	-	-	-	Matayom 1
มัธยมศึกษาปีที่ 2	2,352	-	-	850	1,227	65	26	67	46	22	23	9	-	5	-	7	3	-	Matayom 2
มัธยมศึกษาปีที่ 3	19,415	-	-	110	2,339	1,537	1,480	3,041	2,980	2,642	1,991	1,318	869	464	345	189	110	-	Matayom 3
ไม่ทราบชั้น	7	-	-	-	-	-	-	-	4	-	3	-	-	-	-	-	-	-	Unknown
มัธยมศึกษาตอนปลาย	22,638	-	-	-	2,191	4,265	1,110	4,566	3,539	2,422	1,910	1,124	723	317	212	161	98	-	Upper secondary level
สายสามัญ	17,354	-	-	-	1,664	3,573	813	3,750	2,712	1,749	1,247	779	495	221	148	126	78	-	General type
มัธยมศึกษาปีที่ 4	1,165	-	-	-	901	141	12	15	33	14	15	3	8	8	7	5	3	-	Matayom 4
มัธยมศึกษาปีที่ 5	1,265	-	-	-	737	401	12	8	-	11	-	38	29	16	4	3	6	-	Matayom 5
มัธยมศึกษาปีที่ 6	14,863	-	-	-	26	3,031	785	3,722	2,667	1,718	1,227	730	454	197	137	106	64	-	Matayom 6
ไม่ทราบชั้น	61	-	-	-	-	-	3	5	12	6	5	8	4	-	-	13	4	-	Unknown
สายอาชีวศึกษา	5,284	-	-	-	527	692	298	816	827	674	662	345	228	96	64	35	20	-	Cert. of vocational
ปีที่ 1	424	-	-	-	370	47	-	3	4	-	-	-	-	-	-	-	-	-	1 st year
ปีที่ 2	389	-	-	-	128	175	11	22	21	3	9	6	7	-	3	5	-	-	2 nd year
ปีที่ 3	4,440	-	-	-	30	466	286	786	800	666	654	335	218	93	61	27	20	-	3 rd year
ไม่ทราบชั้น	30	-	-	-	3	-	-	5	3	6	-	4	4	3	-	3	-	-	Unknown

ตารางที่ 8 ประชากรอายุ 3 ปีขึ้นไป จำแนกตามระดับชั้นที่เรียนสำเร็จ กลุ่มอายุ เพศ และเขตการปกครอง (ต่อ)

Table 8 Population 3 years of age and over by educational attainment, age group, sex and area (Contd.)

พื้นที่เรียนสำเร็จ เพศ และเขตการปกครอง	รวม Total	กลุ่มอายุ Age group																Educational attainment, sex and area
		3 - 5	6 - 11	12 - 14	15 - 17	18 - 21	22 - 24	25 - 29	30 - 34	35 - 39	40 - 44	45 - 49	50 - 54	55 - 59	60 - 64	65 - 69	70 ขึ้นไป and over	
ระดับอุดมศึกษา (สามัญ)	30,613	-	-	-	27	4,341	4,269	6,664	5,315	3,350	2,427	1,576	1,200	716	458	187	81	Higher level (General)
อนุปริญญา	1,110	-	-	-	-	19	20	163	183	190	216	112	109	39	38	9	12	Diploma level
ปริญญาตรี	28,435	-	-	-	27	4,322	4,200	6,283	4,854	2,982	2,096	1,388	1,044	647	361	167	65	Graduate level
ปีที่ 1	1,847	-	-	-	27	1,688	78	28	14	9	3	-	-	-	-	-	-	1 st year
ปีที่ 2	1,846	-	-	-	-	1,581	201	49	3	3	5	-	-	-	-	-	3	2 nd year
ปีที่ 3	2,354	-	-	-	-	905	1,333	82	25	4	4	-	-	-	-	-	-	3 rd year
ปีที่ 4	22,083	-	-	-	-	134	2,534	6,053	4,773	2,916	2,053	1,364	1,039	640	353	164	62	4 th year
ปีที่ 5	157	-	-	-	-	-	21	35	36	22	15	8	5	8	8	-	-	5 th year
ปีที่ 6	25	-	-	-	-	-	7	7	-	8	3	-	-	-	-	-	-	6 th year
ไม่ทราบ	124	-	-	-	-	14	26	29	4	20	12	16	-	-	-	3	-	Unknown
ปริญญาตรี	22,266	-	-	-	-	134	2,562	6,095	4,808	2,946	2,071	1,372	1,044	647	361	164	62	Bachelor degree
สูงกว่าปริญญาตรี	20	-	-	-	-	-	-	-	3	5	11	-	-	-	-	-	-	Upper higher level
ปริญญาโท	1,014	-	-	-	-	-	49	212	267	161	100	73	48	30	60	11	3	Master degree
สูงกว่าปริญญาโท	6	-	-	-	-	-	-	3	-	-	-	3	-	-	-	-	-	Upper master degree
ปริญญาเอก	24	-	-	-	-	-	-	3	8	8	4	-	-	-	-	-	-	Doctorate degree
สูงกว่าปริญญาเอก/ แพทย์เฉพาะทาง	4	-	-	-	-	-	-	-	-	4	-	-	-	-	-	-	-	Upper doctorate degree/ Special doctor
ระดับอุดมศึกษา (อาชีวศึกษา)	8,377	-	-	-	14	370	355	1,195	3,229	1,305	616	721	326	113	79	49	4	Higher level (Vocational)
ต่ำกว่าอนุปริญญา	73	-	-	-	-	4	-	8	8	14	9	9	13	4	5	-	-	Lower diploma level
อนุปริญญา	8,303	-	-	-	14	366	355	1,187	3,222	1,291	607	712	313	109	74	49	4	Diploma level
การศึกษาทางศาสนา	31	-	-	-	-	3	3	7	10	-	3	4	-	-	-	-	-	Religious education
แผนกธรรม	31	-	-	-	-	3	3	7	10	-	3	4	-	-	-	-	-	Dharma
แผนกบาลี	-	-	-	-	-	-	-	-	-	-	-	-	-	-	-	-	-	Pali
ปอเนาะ	-	-	-	-	-	-	-	-	-	-	-	-	-	-	-	-	-	Pondok
การศึกษาอื่น ๆ	5	-	-	-	-	-	-	-	-	5	-	-	-	-	-	-	-	Others education
ไม่ทราบระดับการศึกษา	18,925	9	116	148	120	1,291	1,851	3,134	2,832	2,768	3,455	2,264	304	53	157	237	184	Unknown level of Ed.
ไม่ทราบ	47	-	-	-	-	-	-	3	-	-	11	8	13	0	-	-	12	Unknown

ตารางที่ 8 ประชากรอายุ 3 ปีขึ้นไป จำแนกตามระดับชั้นที่เรียนสำเร็จ กลุ่มอายุ เพศ และเขตการปกครอง (ต่อ)

Table 8 Population 3 years of age and over by educational attainment, age group, sex and area (Contd.)

พื้นที่เรียนสำเร็จ เพศ และเขตการปกครอง	รวม Total	กลุ่มอายุ Age group																Educational attainment, sex and area
		3 - 5	6 - 11	12 - 14	15 - 17	18 - 21	22 - 24	25 - 29	30 - 34	35 - 39	40 - 44	45 - 49	50 - 54	55 - 59	60 - 64	65 - 69	70 ขึ้นไป and over	
นอกเขตเทศบาล	161,364	6,724	12,656	7,214	6,963	11,649	7,856	16,201	18,315	16,896	15,178	11,970	8,987	6,353	5,293	3,269	5,840	Non-municipal area
ไม่มีการศึกษา	14,202	3,970	215	-	212	726	587	1,683	1,345	1,487	931	775	422	384	308	367	790	No education
มีการศึกษา	147,102	2,754	12,442	7,214	6,751	10,923	7,269	14,519	16,970	15,409	14,228	11,190	8,565	5,970	4,949	2,902	5,049	Educational attainment
ชั้นที่เรียนสำเร็จ																		Grade of school attainment
ก่อนประถมศึกษา	6,426	2,754	3,609	4	-	11	-	-	-	-	3	11	9	7	8	7	4	Less than elementary level
ระดับประถมศึกษา	59,323	-	8,828	4,377	663	2,312	1,463	3,247	4,327	5,056	5,553	4,867	4,907	3,763	3,449	1,975	4,536	Elementary level
ประถมปีที่ 1	2,369	-	2,266	-	-	-	-	-	4	7	3	4	2	11	9	13	49	Pratom 1
ประถมปีที่ 2	2,582	-	2,056	-	2	15	23	17	46	29	30	60	42	48	65	33	115	Pratom 2
ประถมปีที่ 3	2,486	-	2,100	10	9	3	9	36	9	24	43	18	41	49	33	21	80	Pratom 3
ประถมปีที่ 4	15,902	-	2,005	107	17	41	95	96	166	344	694	1,372	1,837	1,857	1,982	1,081	4,209	Pratom 4
ประถมปีที่ 5	2,920	-	353	1,988	4	14	14	4	12	61	63	179	122	71	11	16	8	Pratom 5
ประถมปีที่ 6	33,057	-	47	2,272	630	2,239	1,322	3,093	4,089	4,591	4,721	3,234	2,856	1,727	1,350	812	74	Pratom 6
ไม่ทราบชั้น	8	-	-	-	-	-	-	-	-	-	-	-	8	-	-	-	-	Unknown
ระดับมัธยมศึกษา	50,921	-	-	2,832	5,890	5,868	3,175	5,969	7,450	6,228	5,025	3,455	2,202	1,336	881	539	72	Secondary education
มัธยมศึกษาตอนต้น	30,878	-	-	2,832	4,605	2,787	1,909	3,463	3,762	3,502	2,984	1,955	1,353	779	528	379	42	Lower secondary level
มัธยมศึกษาปีที่ 1	2,324	-	-	2,172	77	9	16	-	7	-	5	8	4	19	-	6	-	Matayom 1
มัธยมศึกษาปีที่ 2	2,431	-	-	611	1,608	82	22	34	19	11	14	5	3	4	13	-	5	Matayom 2
มัธยมศึกษาปีที่ 3	26,123	-	-	48	2,920	2,697	1,870	3,429	3,736	3,491	2,965	1,941	1,346	756	515	373	36	Matayom 3
ไม่ทราบชั้น	-	-	-	-	-	-	-	-	-	-	-	-	-	-	-	-	-	Unknown
มัธยมศึกษาตอนปลาย	20,043	-	-	-	1,285	3,081	1,266	2,506	3,688	2,726	2,041	1,500	850	557	353	160	30	Upper secondary level
สายสามัญ	12,612	-	-	-	882	2,217	892	1,572	2,013	1,617	1,240	871	548	341	270	117	30	General type
มัธยมศึกษาปีที่ 4	970	-	-	-	500	169	111	13	108	3	12	21	-	21	3	8	-	Matayom 4
มัธยมศึกษาปีที่ 5	869	-	-	-	299	441	-	6	18	9	12	46	18	4	4	7	6	Matayom 5
มัธยมศึกษาปีที่ 6	10,596	-	-	-	83	1,601	771	1,541	1,870	1,595	1,211	796	527	316	163	101	21	Matayom 6
ไม่ทราบชั้น	177	-	-	-	6	10	12	16	11	6	8	3	-	101	-	3	-	Unknown
สายอาชีวศึกษา	7,431	-	-	-	403	863	374	935	1,675	1,109	800	629	301	216	83	43	-	Cert. of vocational
ปีที่ 1	301	-	-	-	228	70	4	-	-	-	-	-	-	-	-	-	-	1 st year
ปีที่ 2	418	-	-	-	107	233	14	10	7	8	18	8	9	4	-	-	-	2 nd year
ปีที่ 3	6,683	-	-	-	68	560	353	918	1,664	1,088	783	620	290	212	83	43	-	3 rd year
ไม่ทราบชั้น	28	-	-	-	-	-	2	7	4	13	-	-	2	-	-	-	-	Unknown

ตารางที่ 8 ประชากรอายุ 3 ปีขึ้นไป จำแนกตามระดับชั้นที่เรียนสำเร็จ กลุ่มอายุ เพศ และเขตการปกครอง (ต่อ)

Table 8 Population 3 years of age and over by educational attainment, age group, sex and area (Contd.)

ระดับชั้นที่เรียนสำเร็จ เพศ และเขตการปกครอง	รวม Total	กลุ่มอายุ Age group																Educational attainment, sex and area
		3 - 5	6 - 11	12 - 14	15 - 17	18 - 21	22 - 24	25 - 29	30 - 34	35 - 39	40 - 44	45 - 49	50 - 54	55 - 59	60 - 64	65 - 69	70 ขึ้นไป and over	
<b>ระดับอุดมศึกษา (สามัญ)</b>	14,847	-	-	-	12	1,319	1,319	2,781	2,888	2,056	1,341	1,182	894	567	308	117	63	Higher level (General)
อนุปริญญา	820	-	-	-	-	22	35	66	159	126	95	90	45	144	20	5	12	Diploma level
ปริญญาตรี	13,137	-	-	-	12	1,296	1,280	2,594	2,613	1,805	1,123	984	750	375	163	109	32	Graduate level
ปีที่ 1	682	-	-	-	12	495	20	37	101	2	-	4	4	3	3	-	-	1 st year
ปีที่ 2	531	-	-	-	-	388	86	11	3	7	22	10	4	-	-	-	-	2 nd year
ปีที่ 3	805	-	-	-	-	287	408	44	12	39	12	4	-	-	-	-	-	3 rd year
ปีที่ 4	10,788	-	-	-	-	126	742	2,427	2,459	1,717	1,044	931	705	359	159	87	32	4 th year
ปีที่ 5	203	-	-	-	-	-	18	43	38	18	24	27	19	13	-	4	-	5 th year
ปีที่ 6	6	-	-	-	-	-	-	3	-	-	3	-	-	-	-	-	-	6 th year
ไม่ทราบ	122	-	-	-	-	-	7	29	-	22	18	9	18	-	-	18	-	Unknown
ปริญญาตรี	10,997	-	-	-	-	126	760	2,473	2,497	1,735	1,071	958	724	372	159	91	32	Bachelor degree
สูงกว่าปริญญาตรี	61	-	-	-	-	-	-	8	43	4	-	6	-	-	-	-	-	Upper higher level
ปริญญาโท	771	-	-	-	-	-	-	114	73	121	124	89	98	30	105	-	18	Master degree
สูงกว่าปริญญาโท	-	-	-	-	-	-	-	-	-	-	-	-	-	-	-	-	-	Upper master degree
ปริญญาเอก	58	-	-	-	-	-	4	-	-	-	-	13	-	18	20	2	-	Doctorate degree
สูงกว่าปริญญาเอก/ แพทย์เฉพาะทาง	-	-	-	-	-	-	-	-	-	-	-	-	-	-	-	-	-	Upper doctorate degree/ Special doctor
<b>ระดับอุดมศึกษา (อาชีวศึกษา)</b>	5,306	-	-	-	9	499	345	961	1,190	716	549	368	303	191	41	128	5	Higher level (Vocational)
ต่ำกว่าอนุปริญญา	61	-	-	-	-	-	3	8	7	5	14	-	16	8	-	-	-	Lower diploma level
อนุปริญญา	5,245	-	-	-	9	499	342	953	1,183	711	535	368	287	183	41	128	5	Diploma level
<b>การศึกษาทางศาสนา</b>	36	-	-	-	-	-	-	-	7	-	-	3	4	15	-	7	-	Religious education
แผนกธรรม	33	-	-	-	-	-	-	-	4	-	-	3	4	15	-	7	-	Dharma
แผนกบาลี	-	-	-	-	-	-	-	-	-	-	-	-	-	-	-	-	-	Pali
ปอเนาะ	3	-	-	-	-	-	-	-	3	-	-	-	-	-	-	-	-	Pondok
<b>การศึกษาอื่น ๆ</b>	23	-	-	-	-	-	-	-	-	3	-	2	3	-	12	-	3	Others education
ไม่ทราบระดับการศึกษา	10,219	-	5	-	177	914	967	1,560	1,108	1,350	1,757	1,302	244	91	249	129	367	Unknown level of Ed.
ไม่ทราบ	60	-	-	-	-	-	-	-	-	-	18	4	-	-	37	-	-	Unknown



ตารางที่ 8 ประชากรอายุ 3 ปีขึ้นไป จำแนกตามระดับชั้นที่เรียนสำเร็จ กลุ่มอายุ เพศ และเขตการปกครอง (ต่อ)

Table 8 Population 3 years of age and over by educational attainment, age group, sex and area (Contd.)

พื้นที่เรียนสำเร็จ เพศ และเขตการปกครอง	รวม Total	กลุ่มอายุ Age group																Educational attainment, sex and area
		3 - 5	6 - 11	12 - 14	15 - 17	18 - 21	22 - 24	25 - 29	30 - 34	35 - 39	40 - 44	45 - 49	50 - 54	55 - 59	60 - 64	65 - 69	70 ขึ้นไป and over	
ชาย	83,997	3,319	6,430	3,582	3,535	5,932	4,363	8,601	9,695	8,805	8,105	6,537	4,616	3,083	2,823	1,874	2,697	Male
ไม่มีการศึกษา	8,054	1,907	127	-	102	344	393	1,148	911	1,127	693	335	218	170	150	177	250	No education
มีการศึกษา	75,902	1,413	6,303	3,582	3,433	5,588	3,970	7,453	8,784	7,677	7,393	6,198	4,398	2,913	2,654	1,697	2,447	Educational attainment
ชั้นที่เรียนสำเร็จ																		Grade of school attainment
ก่อนประถมศึกษา	3,261	1,413	1,820	4	-	3	-	-	-	-	3	5	5	4	3	-	-	Less than elementary level
ระดับประถมศึกษา	29,468	-	4,483	2,186	382	1,175	810	1,800	2,285	2,487	2,666	2,504	2,240	1,714	1,619	1,015	2,101	Elementary level
ประถมปีที่ 1	1,130	-	1,086	-	-	-	-	-	-	5	3	-	2	-	4	6	23	Pratom 1
ประถมปีที่ 2	1,325	-	1,080	-	2	4	19	13	21	26	11	42	14	14	21	23	36	Pratom 2
ประถมปีที่ 3	1,338	-	1,154	10	9	-	9	2	7	12	17	14	14	16	24	8	42	Pratom 3
ประถมปีที่ 4	7,233	-	934	68	14	14	50	71	93	168	258	653	688	786	928	556	1,952	Pratom 4
ประถมปีที่ 5	1,468	-	208	959	4	9	8	4	9	51	20	82	65	33	4	8	4	Pratom 5
ประถมปีที่ 6	16,971	-	20	1,149	353	1,147	725	1,710	2,154	2,224	2,357	1,714	1,454	865	638	415	45	Pratom 6
ไม่ทราบชั้น	4	-	-	-	-	-	-	-	-	-	-	-	4	-	-	-	-	Unknown
ระดับมัธยมศึกษา	26,608	-	-	1,391	2,940	3,094	1,697	3,125	3,863	3,094	2,683	1,905	1,214	661	535	356	49	Secondary education
มัธยมศึกษาตอนต้น	15,660	-	-	1,391	2,381	1,437	1,083	1,739	1,860	1,636	1,541	974	683	383	287	239	25	Lower secondary level
มัธยมศึกษาปีที่ 1	1,165	-	-	1,075	38	9	13	-	7	-	-	8	4	4	-	6	-	Matayom 1
มัธยมศึกษาปีที่ 2	1,371	-	-	285	942	45	14	20	15	11	11	5	-	4	13	-	5	Matayom 2
มัธยมศึกษาปีที่ 3	13,124	-	-	31	1,400	1,384	1,055	1,719	1,837	1,625	1,530	960	679	375	274	233	20	Matayom 3
ไม่ทราบชั้น	-	-	-	-	-	-	-	-	-	-	-	-	-	-	-	-	-	Unknown
มัธยมศึกษาตอนปลาย	10,948	-	-	-	559	1,657	614	1,386	2,003	1,458	1,142	931	531	278	248	118	24	Upper secondary level
สายสามัญ	6,727	-	-	-	351	1,157	434	835	1,103	816	678	519	347	169	204	91	24	General type
มัธยมศึกษาปีที่ 4	378	-	-	-	190	42	4	9	106	-	-	12	-	4	3	8	-	Matayom 4
มัธยมศึกษาปีที่ 5	412	-	-	-	126	224	-	2	9	5	4	13	12	2	-	7	6	Matayom 5
มัธยมศึกษาปีที่ 6	5,804	-	-	-	35	889	431	817	982	811	667	489	332	163	100	75	14	Matayom 6
ไม่ทราบชั้น	134	-	-	-	-	3	-	7	6	-	6	5	3	-	101	-	3	Unknown
สายอาชีวศึกษา	4,221	-	-	-	208	500	180	551	901	642	464	412	184	109	44	27	-	Cert. of vocational
ปีที่ 1	175	-	-	-	130	45	-	-	-	-	-	-	-	-	-	-	-	1 st year
ปีที่ 2	231	-	-	-	40	159	10	-	-	4	8	5	2	4	-	-	-	2 nd year
ปีที่ 3	3,805	-	-	-	38	296	168	551	901	632	456	406	180	105	44	27	-	3 rd year
ไม่ทราบชั้น	9	-	-	-	-	-	2	-	-	5	-	-	2	-	-	-	-	Unknown

ตารางที่ 8 ประชากรอายุ 3 ปีขึ้นไป จำแนกตามระดับชั้นที่เรียนสำเร็จ กลุ่มอายุ เพศ และเขตการปกครอง (ต่อ)

Table 8 Population 3 years of age and over by educational attainment, age group, sex and area (Contd.)

พื้นที่เรียนสำเร็จ เพศ และเขตการปกครอง	รวม Total	กลุ่มอายุ Age group																Educational attainment, sex and area
		3 - 5	6 - 11	12 - 14	15 - 17	18 - 21	22 - 24	25 - 29	30 - 34	35 - 39	40 - 44	45 - 49	50 - 54	55 - 59	60 - 64	65 - 69	70 ขึ้นไป and over	
<b>ระดับอุดมศึกษา (สามัญ)</b>	<b>6,854</b>	-	-	-	4	565	539	1,109	1,261	958	633	614	525	277	243	83	44	Higher level (General)
อนุปริญญา	314	-	-	-	-	6	25	33	56	39	30	37	26	34	20	5	2	Diploma level
ปริญญาตรี	5,985	-	-	-	4	559	515	1,027	1,121	861	535	490	448	222	103	75	23	Graduate level
ปีที่ 1	332	-	-	-	4	199	9	11	101	-	-	-	4	3	-	-	-	1 st year
ปีที่ 2	252	-	-	-	-	166	44	-	3	4	22	10	4	-	-	-	-	2 nd year
ปีที่ 3	373	-	-	-	-	121	191	28	9	18	6	-	-	-	-	-	-	3 rd year
ปีที่ 4	4,949	-	-	-	-	74	270	969	1,002	834	498	477	422	219	103	57	23	4 th year
ปีที่ 5	18	-	-	-	-	-	-	-	13	5	-	-	-	-	-	-	-	5 th year
ปีที่ 6	-	-	-	-	-	-	-	-	-	-	-	-	-	-	-	-	-	6 th year
ไม่ทราบ	60	-	-	-	-	-	-	6	-	5	9	3	18	-	-	18	-	Unknown
ปริญญาตรี	4,967	-	-	-	-	74	270	982	1,008	834	498	477	422	219	103	57	23	Bachelor degree
สูงกว่าปริญญาตรี	51	-	-	-	-	-	-	2	43	-	-	6	-	-	-	-	-	Upper higher level
ปริญญาโท	470	-	-	-	-	-	-	46	41	57	68	68	50	20	101	-	18	Master degree
สูงกว่าปริญญาโท	-	-	-	-	-	-	-	-	-	-	-	-	-	-	-	-	-	Upper master degree
ปริญญาเอก	33	-	-	-	-	-	-	-	-	-	-	13	-	-	18	2	-	Doctorate degree
สูงกว่าปริญญาเอก/ แพทย์เฉพาะทาง	-	-	-	-	-	-	-	-	-	-	-	-	-	-	-	-	-	Upper doctorate degree/ Special doctor
<b>ระดับอุดมศึกษา (อาชีวศึกษา)</b>	<b>2,859</b>	-	-	-	-	237	202	493	588	342	285	191	202	172	34	106	5	Higher level (Vocational)
ต่ำกว่าอนุปริญญา	47	-	-	-	-	-	3	8	-	5	6	-	16	8	-	-	-	Lower diploma level
อนุปริญญา	2,812	-	-	-	-	237	199	485	588	337	279	191	186	164	34	106	5	Diploma level
<b>การศึกษาทางศาสนา</b>	<b>33</b>	-	-	-	-	-	-	-	4	-	-	3	4	15	-	7	-	Religious education
แผนกธรรม	33	-	-	-	-	-	-	-	4	-	-	3	4	15	-	7	-	Dharma
แผนกบาลี	-	-	-	-	-	-	-	-	-	-	-	-	-	-	-	-	-	Pali
ปอเนาะ	-	-	-	-	-	-	-	-	-	-	-	-	-	-	-	-	-	Pondok
การศึกษาอื่น ๆ	8	-	-	-	-	-	-	-	-	3	-	-	-	-	5	-	-	Others education
ไม่ทราบระดับการศึกษา	6,812	-	-	-	106	514	720	926	782	793	1,123	976	208	70	214	129	249	Unknown level of Ed.
ไม่ทราบ	41	-	-	-	-	-	-	-	-	-	18	4	-	-	18	-	-	Unknown



ตารางที่ 8 ประชากรอายุ 3 ปีขึ้นไป จำแนกตามระดับชั้นที่เรียนสำเร็จ กลุ่มอายุ เพศ และเขตการปกครอง (ต่อ)

Table 8 Population 3 years of age and over by educational attainment, age group, sex and area (Contd.)

พื้นที่เรียนสำเร็จ เพศ และเขตการปกครอง	รวม Total	กลุ่มอายุ Age group																Educational attainment, sex and area
		3 - 5	6 - 11	12 - 14	15 - 17	18 - 21	22 - 24	25 - 29	30 - 34	35 - 39	40 - 44	45 - 49	50 - 54	55 - 59	60 - 64	65 - 69	70 ขึ้นไป and over	
ระดับอุดมศึกษา (สามัญ)	7,994	-	-	-	8	754	780	1,673	1,627	1,098	708	568	369	290	65	34	19	Higher level (General)
อนุปริญญา	505	-	-	-	-	17	10	33	103	87	64	53	19	109	-	-	10	Diploma level
ปริญญาตรี	7,153	-	-	-	8	737	766	1,566	1,492	944	588	494	302	153	59	34	9	Graduate level
ปีที่ 1	350	-	-	-	8	297	10	26	-	2	-	4	-	-	3	-	-	1 st year
ปีที่ 2	279	-	-	-	-	223	42	11	-	3	-	-	-	-	-	-	-	2 nd year
ปีที่ 3	432	-	-	-	-	166	216	16	3	21	5	4	-	-	-	-	-	3 rd year
ปีที่ 4	5,839	-	-	-	-	52	471	1,458	1,457	883	546	454	284	141	56	30	9	4 th year
ปีที่ 5	185	-	-	-	-	-	18	30	32	18	24	27	19	13	-	4	-	5 th year
ปีที่ 6	6	-	-	-	-	-	-	3	-	-	3	-	-	-	-	-	-	6 th year
ไม่ทราบ	62	-	-	-	-	-	7	23	-	17	9	6	-	-	-	-	-	Unknown
ปริญญาตรี	6,030	-	-	-	-	52	489	1,491	1,489	901	573	481	302	153	56	34	9	Bachelor degree
สูงกว่าปริญญาตรี	10	-	-	-	-	-	-	6	-	4	-	-	-	-	-	-	-	Upper higher level
ปริญญาโท	301	-	-	-	-	-	-	68	32	63	56	21	48	9	4	-	-	Master degree
สูงกว่าปริญญาโท	-	-	-	-	-	-	-	-	-	-	-	-	-	-	-	-	-	Upper master degree
ปริญญาเอก	25	-	-	-	-	-	4	-	-	-	-	-	-	-	18	2	-	Doctorate degree
สูงกว่าปริญญาเอก/ แพทย์เฉพาะทาง	-	-	-	-	-	-	-	-	-	-	-	-	-	-	-	-	-	Upper doctorate degree/ Special doctor
ระดับอุดมศึกษา (อาชีวศึกษา)	2,448	-	-	-	9	262	143	468	602	374	264	177	101	19	7	22	-	Higher level (Vocational)
ต่ำกว่าอนุปริญญา	14	-	-	-	-	-	-	-	7	-	7	-	-	-	-	-	-	Lower diploma level
อนุปริญญา	2,433	-	-	-	9	262	143	468	595	374	256	177	101	19	7	22	-	Diploma level
การศึกษาทางศาสนา	3	-	-	-	-	-	-	-	3	-	-	-	-	-	-	-	-	Religious education
แผนกธรรม	-	-	-	-	-	-	-	-	-	-	-	-	-	-	-	-	-	Dharma
แผนกบาลี	-	-	-	-	-	-	-	-	-	-	-	-	-	-	-	-	-	Pali
ปอเนาะ	3	-	-	-	-	-	-	-	3	-	-	-	-	-	-	-	-	Pondok
การศึกษาอื่น ๆ	15	-	-	-	-	-	-	-	-	-	-	2	3	-	7	-	3	Others education
ไม่ทราบระดับการศึกษา	3,408	-	5	-	71	400	247	634	325	557	634	326	36	20	35	-	118	Unknown level of Ed.
ไม่ทราบ	18	-	-	-	-	-	-	-	-	-	-	-	-	-	18	-	-	Unknown

ตารางที่ 9 ประชากรอายุ 10 ปีขึ้นไป จำแนกตามการอ่านออกเขียนได้ กลุ่มอายุ เพศ และเขตการปกครอง

Table 9 Population 10 years of age and over by literacy, age group, sex and area

การอ่านออกเขียนได้ เพศ และเขตการปกครอง	รวม Total	กลุ่มอายุ Age group													Literacy, sex and area
		10 - 14	15 - 19	20 - 24	25 - 29	30 - 34	35 - 39	40 - 44	45 - 49	50 - 54	55 - 59	60 - 64	65 - 69	70 ปีขึ้นไป and over	
<b>ยอดรวม</b>															<b>Total</b>
<b>ภาษาไทย</b>	<b>466,901</b>	<b>31,899</b>	<b>39,506</b>	<b>49,515</b>	<b>60,722</b>	<b>61,608</b>	<b>52,150</b>	<b>46,675</b>	<b>36,030</b>	<b>27,493</b>	<b>19,112</b>	<b>15,858</b>	<b>10,065</b>	<b>16,268</b>	<b>Thai language</b>
อ่านออกเขียนได้	403,313	31,237	35,196	40,350	50,265	52,311	46,686	41,813	32,352	25,124	17,517	13,191	8,371	8,900	Literate
อ่านไม่ออกเขียนไม่ได้	49,420	632	3,638	7,844	9,021	7,296	4,466	4,283	2,957	2,008	1,471	2,257	1,365	2,182	Illiterate
ไม่ทราบ	14,168	30	672	1,321	1,437	2,001	998	579	720	361	124	410	329	5,186	Unknown
<b>ภาษาอื่น ๆ</b>	<b>466,901</b>	<b>31,899</b>	<b>39,506</b>	<b>49,515</b>	<b>60,722</b>	<b>61,608</b>	<b>52,150</b>	<b>46,675</b>	<b>36,030</b>	<b>27,493</b>	<b>19,112</b>	<b>15,858</b>	<b>10,065</b>	<b>16,268</b>	<b>Other languages</b>
อ่านออกเขียนได้	208,383	12,166	23,029	29,540	36,024	33,311	23,673	17,826	12,386	7,681	4,838	4,024	2,267	1,618	Literate
อ่านไม่ออกเขียนไม่ได้	239,736	19,275	15,604	18,455	22,340	26,013	25,304	25,586	20,814	19,438	14,139	11,501	7,469	13,800	Illiterate
ไม่ทราบ	18,782	458	873	1,520	2,358	2,284	3,174	3,264	2,830	374	135	333	329	850	Unknown
<b>ชาย</b>															<b>Male</b>
<b>ภาษาไทย</b>	<b>233,092</b>	<b>15,490</b>	<b>19,870</b>	<b>24,322</b>	<b>29,394</b>	<b>30,603</b>	<b>26,808</b>	<b>23,432</b>	<b>18,644</b>	<b>13,430</b>	<b>9,746</b>	<b>8,535</b>	<b>5,400</b>	<b>7,418</b>	<b>Thai language</b>
อ่านออกเขียนได้	197,465	15,285	17,332	20,355	24,549	25,650	22,992	20,479	16,042	11,681	8,557	6,448	4,280	3,815	Literate
อ่านไม่ออกเขียนไม่ได้	28,907	175	2,192	3,173	4,279	4,266	3,468	2,701	2,148	1,590	1,112	1,728	946	1,129	Illiterate
ไม่ทราบ	6,720	30	346	794	567	686	349	253	453	159	76	358	174	2,474	Unknown
<b>ภาษาอื่น ๆ</b>	<b>233,092</b>	<b>15,490</b>	<b>19,870</b>	<b>24,322</b>	<b>29,394</b>	<b>30,603</b>	<b>26,808</b>	<b>23,432</b>	<b>18,644</b>	<b>13,430</b>	<b>9,746</b>	<b>8,535</b>	<b>5,400</b>	<b>7,418</b>	<b>Other languages</b>
อ่านออกเขียนได้	104,605	5,521	10,432	12,534	16,256	15,918	13,005	9,735	7,185	4,753	3,302	3,038	1,746	1,178	Literate
อ่านไม่ออกเขียนไม่ได้	120,856	9,695	9,060	10,871	12,074	13,851	12,905	12,796	10,448	8,512	6,364	5,216	3,479	5,584	Illiterate
ไม่ทราบ	7,630	274	378	917	1,064	833	898	900	1,011	164	79	282	174	656	Unknown
<b>หญิง</b>															<b>Female</b>
<b>ภาษาไทย</b>	<b>233,809</b>	<b>16,409</b>	<b>19,636</b>	<b>25,192</b>	<b>31,328</b>	<b>31,005</b>	<b>25,342</b>	<b>23,244</b>	<b>17,386</b>	<b>14,063</b>	<b>9,367</b>	<b>7,323</b>	<b>4,666</b>	<b>8,849</b>	<b>Thai language</b>
อ่านออกเขียนได้	205,848	15,952	17,864	19,995	25,716	26,660	23,695	21,334	16,310	13,443	8,960	6,742	4,092	5,085	Literate
อ่านไม่ออกเขียนไม่ได้	20,513	457	1,445	4,671	4,742	3,030	998	1,583	809	418	359	529	419	1,053	Illiterate
ไม่ทราบ	7,448	-	326	526	870	1,315	649	327	267	202	48	52	155	2,712	Unknown
<b>ภาษาอื่น ๆ</b>	<b>233,809</b>	<b>16,409</b>	<b>19,636</b>	<b>25,192</b>	<b>31,328</b>	<b>31,005</b>	<b>25,342</b>	<b>23,244</b>	<b>17,386</b>	<b>14,063</b>	<b>9,367</b>	<b>7,323</b>	<b>4,666</b>	<b>8,849</b>	<b>Other languages</b>
อ่านออกเขียนได้	103,778	6,645	12,597	17,006	19,768	17,393	10,668	8,091	5,201	2,927	1,536	986	521	440	Literate
อ่านไม่ออกเขียนไม่ได้	118,880	9,580	6,544	7,583	10,266	12,161	12,399	12,789	10,366	10,926	7,775	6,285	3,989	8,216	Illiterate
ไม่ทราบ	11,151	184	495	603	1,294	1,450	2,276	2,364	1,819	210	56	52	155	193	Unknown

ตารางที่ 9 ประชากรอายุ 10 ปีขึ้นไป จำแนกตามการอ่านออกเขียนได้ กลุ่มอายุ เพศ และเขตการปกครอง (ต่อ)

Table 9 Population 10 years of age and over by literacy, age group, sex and area (Contd.)

การอ่านออกเขียนได้ เพศ และเขตการปกครอง	รวม Total	กลุ่มอายุ Age group														Literacy, sex and area
		10 - 14	15 - 19	20 - 24	25 - 29	30 - 34	35 - 39	40 - 44	45 - 49	50 - 54	55 - 59	60 - 64	65 - 69	70 ขึ้นไป and over		
<b>ในเขตเทศบาล</b>																<b>Municipal area</b>
<b>ภาษาไทย</b>	<b>320,631</b>	<b>20,400</b>	<b>26,434</b>	<b>36,117</b>	<b>44,521</b>	<b>43,293</b>	<b>35,254</b>	<b>31,498</b>	<b>24,060</b>	<b>18,506</b>	<b>12,759</b>	<b>10,565</b>	<b>6,797</b>	<b>10,428</b>	<b>Thai language</b>	
อ่านออกเขียนได้	269,546	19,815	23,170	28,305	35,232	35,220	30,886	27,775	21,283	16,699	11,587	8,468	5,359	5,746	Literate	
อ่านไม่ออกเขียนไม่ได้	41,482	555	2,848	6,766	8,130	6,441	3,585	3,350	2,368	1,584	1,103	1,824	1,164	1,764	Illiterate	
ไม่ทราบ	9,603	30	415	1,046	1,159	1,631	784	373	409	223	69	273	274	2,918	Unknown	
<b>ภาษาอื่น ๆ</b>	<b>320,631</b>	<b>20,400</b>	<b>26,434</b>	<b>36,117</b>	<b>44,521</b>	<b>43,293</b>	<b>35,254</b>	<b>31,498</b>	<b>24,060</b>	<b>18,506</b>	<b>12,759</b>	<b>10,565</b>	<b>6,797</b>	<b>10,428</b>	<b>Other languages</b>	
อ่านออกเขียนได้	156,306	8,538	16,604	23,041	28,682	25,069	16,963	12,967	8,713	5,604	3,717	3,231	1,741	1,436	Literate	
อ่านไม่ออกเขียนไม่ได้	151,354	11,546	9,245	12,027	14,417	16,524	15,943	16,222	13,393	12,668	8,962	7,138	4,782	8,486	Illiterate	
ไม่ทราบ	12,971	317	585	1,049	1,422	1,700	2,349	2,308	1,954	234	80	196	274	505	Unknown	
<b>ชาย</b>																<b>Male</b>
<b>ภาษาไทย</b>	<b>156,650</b>	<b>9,715</b>	<b>12,998</b>	<b>17,364</b>	<b>20,793</b>	<b>20,908</b>	<b>18,004</b>	<b>15,326</b>	<b>12,107</b>	<b>8,814</b>	<b>6,662</b>	<b>5,712</b>	<b>3,525</b>	<b>4,721</b>	<b>Thai language</b>	
อ่านออกเขียนได้	128,950	9,530	11,184	14,215	16,700	16,813	14,920	13,096	10,264	7,527	5,686	4,088	2,552	2,375	Literate	
อ่านไม่ออกเขียนไม่ได้	24,131	155	1,725	2,630	3,804	3,680	2,826	2,162	1,701	1,265	955	1,385	854	988	Illiterate	
ไม่ทราบ	3,569	30	89	520	289	415	257	68	142	21	21	239	119	1,358	Unknown	
<b>ภาษาอื่น ๆ</b>	<b>156,650</b>	<b>9,715</b>	<b>12,998</b>	<b>17,364</b>	<b>20,793</b>	<b>20,908</b>	<b>18,004</b>	<b>15,326</b>	<b>12,107</b>	<b>8,814</b>	<b>6,662</b>	<b>5,712</b>	<b>3,525</b>	<b>4,721</b>	<b>Other languages</b>	
อ่านออกเขียนได้	76,776	3,693	7,207	9,437	12,498	11,600	9,182	7,065	5,159	3,493	2,710	2,368	1,307	1,057	Literate	
อ่านไม่ออกเขียนไม่ได้	76,284	5,803	5,701	7,404	7,908	8,846	8,347	7,949	6,580	5,295	3,928	3,182	2,099	3,243	Illiterate	
ไม่ทราบ	3,589	219	89	523	386	462	475	313	367	26	24	163	119	422	Unknown	
<b>หญิง</b>																<b>Female</b>
<b>ภาษาไทย</b>	<b>163,982</b>	<b>10,685</b>	<b>13,436</b>	<b>18,753</b>	<b>23,728</b>	<b>22,385</b>	<b>17,250</b>	<b>16,171</b>	<b>11,953</b>	<b>9,692</b>	<b>6,097</b>	<b>4,852</b>	<b>3,271</b>	<b>5,706</b>	<b>Thai language</b>	
อ่านออกเขียนได้	140,596	10,285	11,987	14,091	18,532	18,407	15,965	14,679	11,019	9,171	5,901	4,381	2,807	3,371	Literate	
อ่านไม่ออกเขียนไม่ได้	17,351	400	1,123	4,136	4,326	2,762	759	1,187	667	319	148	439	310	775	Illiterate	
ไม่ทราบ	6,035	-	326	526	870	1,217	526	304	267	202	48	33	155	1,560	Unknown	
<b>ภาษาอื่น ๆ</b>	<b>163,982</b>	<b>10,685</b>	<b>13,436</b>	<b>18,753</b>	<b>23,728</b>	<b>22,385</b>	<b>17,250</b>	<b>16,171</b>	<b>11,953</b>	<b>9,692</b>	<b>6,097</b>	<b>4,852</b>	<b>3,271</b>	<b>5,706</b>	<b>Other languages</b>	
อ่านออกเขียนได้	79,530	4,845	9,397	13,604	16,184	13,469	7,781	5,902	3,554	2,111	1,007	863	433	380	Literate	
อ่านไม่ออกเขียนไม่ได้	75,070	5,743	3,544	4,623	6,509	7,678	7,596	8,274	6,813	7,373	5,034	3,956	2,683	5,243	Illiterate	
ไม่ทราบ	9,381	98	495	526	1,035	1,238	1,873	1,995	1,586	207	56	33	155	83	Unknown	

ตารางที่ 9 ประชากรอายุ 10 ปีขึ้นไป จำแนกตามการอ่านออกเขียนได้ กลุ่มอายุ เพศ และเขตการปกครอง (ต่อ)

Table 9 Population 10 years of age and over by literacy, age group, sex and area (Contd.)

การอ่านออกเขียนได้ เพศ และเขตการปกครอง	รวม Total	กลุ่มอายุ Age group													Literacy, sex and area
		10 - 14	15 - 19	20 - 24	25 - 29	30 - 34	35 - 39	40 - 44	45 - 49	50 - 54	55 - 59	60 - 64	65 - 69	70 ปีขึ้นไป and over	
<b>นอกเขตเทศบาล</b>															<b>Non-municipal area</b>
<b>ภาษาไทย</b>	<b>146,269</b>	<b>11,499</b>	<b>13,071</b>	<b>13,397</b>	<b>16,201</b>	<b>18,315</b>	<b>16,896</b>	<b>15,178</b>	<b>11,970</b>	<b>8,987</b>	<b>6,353</b>	<b>5,293</b>	<b>3,269</b>	<b>5,840</b>	<b>Thai language</b>
อ่านออกเขียนได้	133,768	11,422	12,026	12,045	15,033	17,091	15,801	14,038	11,069	8,425	5,929	4,723	3,012	3,154	Literate
อ่านไม่ออกเขียนไม่ได้	7,938	77	789	1,077	891	854	881	933	589	424	369	433	201	418	Illiterate
ไม่ทราบ	4,564	-	256	275	278	370	214	206	312	137	55	137	55	2,267	Unknown
<b>ภาษาอื่น ๆ</b>	<b>146,269</b>	<b>11,499</b>	<b>13,071</b>	<b>13,397</b>	<b>16,201</b>	<b>18,315</b>	<b>16,896</b>	<b>15,178</b>	<b>11,970</b>	<b>8,987</b>	<b>6,353</b>	<b>5,293</b>	<b>3,269</b>	<b>5,840</b>	<b>Other languages</b>
อ่านออกเขียนได้	52,077	3,629	6,425	6,499	7,342	8,242	6,710	4,858	3,673	2,077	1,121	793	527	182	Literate
อ่านไม่ออกเขียนไม่ได้	88,381	7,729	6,358	6,428	7,923	9,489	9,361	9,363	7,420	6,770	5,177	4,363	2,687	5,313	Illiterate
ไม่ทราบ	5,811	141	288	471	936	584	825	956	876	141	55	137	55	344	Unknown
<b>ชาย</b>															<b>Male</b>
<b>ภาษาไทย</b>	<b>76,442</b>	<b>5,776</b>	<b>6,872</b>	<b>6,958</b>	<b>8,601</b>	<b>9,695</b>	<b>8,805</b>	<b>8,105</b>	<b>6,537</b>	<b>4,616</b>	<b>3,083</b>	<b>2,823</b>	<b>1,874</b>	<b>2,697</b>	<b>Thai language</b>
อ่านออกเขียนได้	68,516	5,755	6,148	6,141	7,849	8,837	8,071	7,383	5,778	4,154	2,871	2,361	1,727	1,441	Literate
อ่านไม่ออกเขียนไม่ได้	4,775	21	467	543	474	586	642	538	447	325	157	343	92	140	Illiterate
ไม่ทราบ	3,151	-	256	275	278	272	92	184	312	137	55	119	55	1,116	Unknown
<b>ภาษาอื่น ๆ</b>	<b>76,442</b>	<b>5,776</b>	<b>6,872</b>	<b>6,958</b>	<b>8,601</b>	<b>9,695</b>	<b>8,805</b>	<b>8,105</b>	<b>6,537</b>	<b>4,616</b>	<b>3,083</b>	<b>2,823</b>	<b>1,874</b>	<b>2,697</b>	<b>Other languages</b>
อ่านออกเขียนได้	27,829	1,828	3,225	3,097	3,758	4,318	3,824	2,670	2,026	1,261	593	670	439	121	Literate
อ่านไม่ออกเขียนไม่ได้	44,572	3,892	3,358	3,467	4,166	5,005	4,559	4,847	3,868	3,218	2,435	2,034	1,380	2,341	Illiterate
ไม่ทราบ	4,041	55	288	394	677	371	423	587	643	137	55	119	55	234	Unknown
<b>หญิง</b>															<b>Female</b>
<b>ภาษาไทย</b>	<b>69,827</b>	<b>5,724</b>	<b>6,199</b>	<b>6,439</b>	<b>7,600</b>	<b>8,620</b>	<b>8,091</b>	<b>7,073</b>	<b>5,433</b>	<b>4,371</b>	<b>3,270</b>	<b>2,470</b>	<b>1,394</b>	<b>3,143</b>	<b>Thai language</b>
อ่านออกเขียนได้	65,252	5,667	5,878	5,905	7,184	8,254	7,729	6,655	5,291	4,271	3,059	2,362	1,285	1,713	Literate
อ่านไม่ออกเขียนไม่ได้	3,162	57	322	535	416	268	240	395	142	100	212	90	109	278	Illiterate
ไม่ทราบ	1,413	-	-	-	-	98	122	22	-	-	-	18	-	1,152	Unknown
<b>ภาษาอื่น ๆ</b>	<b>69,827</b>	<b>5,724</b>	<b>6,199</b>	<b>6,439</b>	<b>7,600</b>	<b>8,620</b>	<b>8,091</b>	<b>7,073</b>	<b>5,433</b>	<b>4,371</b>	<b>3,270</b>	<b>2,470</b>	<b>1,394</b>	<b>3,143</b>	<b>Other languages</b>
อ่านออกเขียนได้	24,248	1,801	3,200	3,402	3,584	3,924	2,887	2,188	1,647	816	529	123	88	61	Literate
อ่านไม่ออกเขียนไม่ได้	43,809	3,837	3,000	2,960	3,757	4,483	4,802	4,516	3,553	3,552	2,741	2,329	1,306	2,972	Illiterate
ไม่ทราบ	1,770	86	-	77	259	212	402	369	233	3	-	18	-	110	Unknown

ตารางที่ 10 ประชากรอายุ 13 ปีขึ้นไป จำแนกตามสถานภาพสมรส กลุ่มอายุ เพศ และเขตการปกครอง

Table 10 Population 13 years of age and over by marital status, age group, sex and area

กลุ่มอายุ เพศ และเขตการปกครอง	รวม Total	สถานภาพสมรส Marital status							ไม่ทราบ สถานภาพสมรส Unknown marital status	Age group, sex and area
		โสด Single	เคยสมรส Ever-married					ไม่ทราบ Unknown		
			รวม Total	สมรส Currently married	หม้าย Widowed	หย่า Divorced	แยกกันอยู่ Separated			
ยอดรวม	448,463	120,059	242,260	207,002	13,237	4,989	7,027	10,005	86,143	Total
13 - 14	13,462	12,342	112	48	-	-	-	64	1,007	13 - 14
15 - 19	39,506	30,601	3,353	2,624	19	3	89	619	5,551	15 - 19
20 - 24	49,515	25,190	14,657	12,564	139	112	477	1,365	9,668	20 - 24
25 - 29	60,722	19,289	29,044	25,806	210	345	909	1,774	12,390	25 - 29
30 - 34	61,608	13,131	36,531	32,094	326	567	1,330	2,213	11,946	30 - 34
35 - 39	52,150	6,924	34,809	30,641	671	765	1,188	1,544	10,418	35 - 39
40 - 44	46,675	4,526	33,270	29,573	708	957	909	1,123	8,880	40 - 44
45 - 49	36,030	2,606	26,317	23,098	999	866	807	546	7,106	45 - 49
50 - 54	27,493	2,027	20,346	17,796	1,253	550	482	265	5,119	50 - 54
55 - 59	19,112	1,200	14,062	11,912	1,385	333	279	152	3,850	55 - 59
60 - 64	15,858	1,062	11,558	9,190	1,817	220	259	72	3,238	60 - 64
65 - 69	10,065	437	7,337	5,507	1,482	146	107	94	2,292	65 - 69
70 - 74	7,076	387	4,810	3,089	1,543	73	46	59	1,879	70 - 74
75 - 79	4,541	175	3,108	1,834	1,172	15	20	67	1,258	75 - 79
80 - 84	2,997	105	1,989	884	924	27	126	27	903	80 - 84
85 ขึ้นไป	1,654	56	959	341	590	7	-	21	638	85 and over



ตารางที่ 10 ประชากรอายุ 13 ปีขึ้นไป จำแนกตามสถานภาพสมรส กลุ่มอายุ เพศ และเขตการปกครอง (ต่อ)

Table 10 Population 13 years of age and over by marital status, age group, sex and area (Contd.)

กลุ่มอายุ เพศ และเขตการปกครอง	รวม Total	สถานภาพสมรส Marital status							ไม่ทราบ สถานภาพสมรส Unknown marital status	Age group, sex and area
		โสด Single	เคยสมรส Ever-married					ไม่ทราบ Unknown		
			รวม Total	สมรส Currently married	หม้าย Widowed	หย่า Divorced	แยกกันอยู่ Separated			
ชาย	224,021	62,653	106,206	94,541	2,807	1,334	2,803	4,722	55,161	Male
13 - 14	6,420	5,860	31	8	-	-	-	23	528	13 - 14
15 - 19	19,870	15,664	988	728	-	-	37	223	3,218	15 - 19
20 - 24	24,322	13,087	4,736	4,004	36	29	163	504	6,500	20 - 24
25 - 29	29,394	10,570	11,132	9,691	53	55	454	879	7,693	25 - 29
30 - 34	30,603	7,162	15,715	13,824	77	119	615	1,080	7,726	30 - 34
35 - 39	26,808	4,013	15,607	14,111	136	166	407	788	7,188	35 - 39
40 - 44	23,432	2,472	14,867	13,643	194	209	270	550	6,093	40 - 44
45 - 49	18,644	1,393	12,413	11,284	255	326	265	283	4,837	45 - 49
50 - 54	13,430	835	9,301	8,675	223	128	173	101	3,294	50 - 54
55 - 59	9,746	509	6,676	6,172	236	106	79	83	2,560	55 - 59
60 - 64	8,535	556	5,967	5,367	348	64	158	30	2,012	60 - 64
65 - 69	5,400	224	3,863	3,374	285	95	44	66	1,312	65 - 69
70 - 74	3,351	161	2,161	1,752	315	26	16	52	1,029	70 - 74
75 - 79	2,249	90	1,577	1,183	331	5	8	50	582	75 - 79
80 - 84	1,204	39	836	527	187	5	113	3	329	80 - 84
85 ขึ้นไป	614	18	337	200	131	-	-	6	260	85 and over

ตารางที่ 10 ประชากรอายุ 13 ปีขึ้นไป จำแนกตามสถานภาพสมรส กลุ่มอายุ เพศ และเขตการปกครอง (ต่อ)

Table 10 Population 13 years of age and over by marital status, age group, sex and area (Contd.)

กลุ่มอายุ เพศ และเขตการปกครอง	รวม Total	สถานภาพสมรส Marital status							ไม่ทราบ สถานภาพสมรส Unknown marital status	Age group, sex and area
		โสด Single	เคยสมรส Ever-married					ไม่ทราบ Unknown		
			รวม Total	สมรส Currently married	หม้าย Widowed	หย่า Divorced	แยกกันอยู่ Separated			
หญิง	224,442	57,406	136,054	112,461	10,430	3,655	4,225	5,284	30,982	Female
13 - 14	7,042	6,482	81	40	-	-	-	41	479	13 - 14
15 - 19	19,636	14,937	2,365	1,896	19	3	52	396	2,333	15 - 19
20 - 24	25,192	12,104	9,921	8,560	103	84	314	860	3,168	20 - 24
25 - 29	31,328	8,719	17,912	16,115	157	290	455	896	4,697	25 - 29
30 - 34	31,005	5,969	20,815	18,271	249	448	715	1,133	4,221	30 - 34
35 - 39	25,342	2,911	19,201	16,530	535	599	781	756	3,229	35 - 39
40 - 44	23,244	2,054	18,403	15,930	514	748	639	572	2,787	40 - 44
45 - 49	17,386	1,213	13,904	11,814	744	540	543	263	2,269	45 - 49
50 - 54	14,063	1,193	11,045	9,121	1,030	422	309	164	1,825	50 - 54
55 - 59	9,367	691	7,386	5,741	1,149	227	200	69	1,291	55 - 59
60 - 64	7,323	506	5,591	3,823	1,469	156	101	43	1,226	60 - 64
65 - 69	4,666	212	3,473	2,134	1,197	52	63	28	980	65 - 69
70 - 74	3,725	227	2,649	1,337	1,228	47	30	7	850	70 - 74
75 - 79	2,292	85	1,531	651	841	9	12	17	676	75 - 79
80 - 84	1,793	66	1,153	357	737	22	13	25	574	80 - 84
85 ขึ้นไป	1,040	39	623	141	460	7	-	15	378	85 and over

ตารางที่ 10 ประชากรอายุ 13 ปีขึ้นไป จำแนกตามสถานภาพสมรส กลุ่มอายุ เพศ และเขตการปกครอง (ต่อ)

Table 10 Population 13 years of age and over by marital status, age group, sex and area (Contd.)

กลุ่มอายุ เพศ และเขตการปกครอง	รวม Total	สถานภาพสมรส Marital status							ไม่ทราบ สถานภาพสมรส Unknown marital status	Age group, sex and area
		โสด Single	เคยสมรส Ever-married					ไม่ทราบ Unknown		
			รวม Total	สมรส Currently married	หม้าย Widowed	หย่า Divorced	แยกกันอยู่ Separated			
ในเขตเทศบาล	308,910	85,109	171,451	147,535	9,384	3,947	5,672	4,913	52,350	Municipal area
13 - 14	8,679	8,092	79	30	-	-	-	49	507	13 - 14
15 - 19	26,434	20,857	2,386	1,988	5	-	70	323	3,191	15 - 19
20 - 24	36,117	18,075	11,190	9,997	98	102	426	568	6,852	20 - 24
25 - 29	44,521	14,309	21,775	19,703	149	280	757	887	8,437	25 - 29
30 - 34	43,293	9,523	26,024	23,455	199	423	1,015	932	7,746	30 - 34
35 - 39	35,254	5,013	24,237	21,405	503	604	966	758	6,004	35 - 39
40 - 44	31,498	3,179	23,555	20,987	462	765	722	618	4,764	40 - 44
45 - 49	24,060	1,928	18,241	15,974	627	729	663	247	3,891	45 - 49
50 - 54	18,506	1,492	14,091	12,184	960	419	368	159	2,923	50 - 54
55 - 59	12,759	891	9,629	8,058	994	257	223	97	2,239	55 - 59
60 - 64	10,565	853	7,859	6,132	1,304	166	217	40	1,853	60 - 64
65 - 69	6,797	336	5,159	3,716	1,164	122	82	75	1,301	65 - 69
70 - 74	4,679	313	3,264	2,003	1,123	47	33	57	1,102	70 - 74
75 - 79	2,756	134	1,910	1,074	756	4	13	63	713	75 - 79
80 - 84	2,039	76	1,436	608	666	25	117	20	527	80 - 84
85 ขึ้นไป	953	38	617	219	373	4	-	21	298	85 and over

ตารางที่ 10 ประชากรอายุ 13 ปีขึ้นไป จำแนกตามสถานภาพสมรส กลุ่มอายุ เพศ และเขตการปกครอง (ต่อ)

Table 10 Population 13 years of age and over by marital status, age group, sex and area (Contd.)

กลุ่มอายุ เพศ และเขตการปกครอง	รวม Total	สถานภาพสมรส Marital status							ไม่ทราบ สถานภาพสมรส Unknown marital status	Age group, sex and area
		โสด Single	เคยสมรส Ever-married					ไม่ทราบ Unknown		
			รวม Total	สมรส Currently married	หม้าย Widowed	หย่า Divorced	แยกกันอยู่ Separated			
ชาย	150,962	43,560	75,044	67,783	1,806	1,013	2,230	2,212	32,357	Male
13 - 14	4,027	3,730	25	8	-	-	-	17	272	13 - 14
15 - 19	12,998	10,441	712	541	-	-	37	135	1,845	15 - 19
20 - 24	17,364	9,191	3,570	3,148	25	25	149	223	4,603	20 - 24
25 - 29	20,793	7,566	8,263	7,405	39	37	384	399	4,964	25 - 29
30 - 34	20,908	4,988	11,096	10,179	37	73	421	385	4,824	30 - 34
35 - 39	18,004	2,964	10,937	10,003	86	121	329	398	4,103	35 - 39
40 - 44	15,326	1,778	10,485	9,750	117	161	195	261	3,064	40 - 44
45 - 49	12,107	1,021	8,610	7,910	96	277	220	107	2,476	45 - 49
50 - 54	8,814	604	6,473	6,056	157	84	126	51	1,737	50 - 54
55 - 59	6,662	403	4,785	4,435	154	78	62	55	1,475	55 - 59
60 - 64	5,712	465	4,132	3,692	226	52	145	17	1,115	60 - 64
65 - 69	3,525	162	2,703	2,309	227	80	32	55	661	65 - 69
70 - 74	2,211	142	1,487	1,185	222	22	7	50	582	70 - 74
75 - 79	1,366	70	977	691	228	-	8	50	319	75 - 79
80 - 84	788	25	575	345	111	3	113	3	188	80 - 84
85 ขึ้นไป	356	11	214	126	82	-	-	6	131	85 and over

ตารางที่ 10 ประชากรอายุ 13 ปีขึ้นไป จำแนกตามสถานภาพสมรส กลุ่มอายุ เพศ และเขตการปกครอง (ต่อ)

Table 10 Population 13 years of age and over by marital status, age group, sex and area (Contd.)

กลุ่มอายุ เพศ และเขตการปกครอง	รวม Total	สถานภาพสมรส Marital status							ไม่ทราบ สถานภาพสมรส Unknown marital status	Age group, sex and area
		โสด Single	เคยสมรส Ever-married					ไม่ทราบ Unknown		
			รวม Total	สมรส Currently married	หม้าย Widowed	หย่า Divorced	แยกกันอยู่ Separated			
หญิง	157,948	41,549	96,407	79,753	7,578	2,934	3,442	2,701	19,993	Female
13 - 14	4,652	4,362	54	22	-	-	-	32	236	13 - 14
15 - 19	13,436	10,416	1,674	1,448	5	-	33	188	1,346	15 - 19
20 - 24	18,753	8,884	7,620	6,850	73	76	277	345	2,249	20 - 24
25 - 29	23,728	6,743	13,512	12,298	110	243	373	488	3,473	25 - 29
30 - 34	22,385	4,535	14,927	13,276	162	349	593	547	2,922	30 - 34
35 - 39	17,250	2,049	13,300	11,402	417	483	637	360	1,902	35 - 39
40 - 44	16,171	1,401	13,070	11,237	345	604	527	357	1,700	40 - 44
45 - 49	11,953	907	9,631	8,064	531	452	443	140	1,415	45 - 49
50 - 54	9,692	888	7,617	6,128	803	335	242	109	1,186	50 - 54
55 - 59	6,097	487	4,845	3,623	840	179	161	41	765	55 - 59
60 - 64	4,852	388	3,727	2,440	1,079	114	72	22	738	60 - 64
65 - 69	3,271	175	2,456	1,407	937	42	50	19	641	65 - 69
70 - 74	2,468	171	1,777	818	901	25	26	7	521	70 - 74
75 - 79	1,390	63	932	383	528	4	4	13	394	75 - 79
80 - 84	1,251	51	861	263	555	22	4	17	339	80 - 84
85 ขึ้นไป	597	27	403	93	291	4	-	15	167	85 and over

ตารางที่ 10 ประชากรอายุ 13 ปีขึ้นไป จำแนกตามสถานภาพสมรส กลุ่มอายุ เพศ และเขตการปกครอง (ต่อ)

Table 10 Population 13 years of age and over by marital status, age group, sex and area (Contd.)

กลุ่มอายุ เพศ และเขตการปกครอง	รวม Total	สถานภาพสมรส Marital status							ไม่ทราบ สถานภาพสมรส Unknown marital status	Age group, sex and area
		โสด Single	เคยสมรส Ever-married					ไม่ทราบ Unknown		
			รวม Total	สมรส Currently married	หม้าย Widowed	หย่า Divorced	แยกกันอยู่ Separated			
นอกเขตเทศบาล	139,553	34,950	70,809	59,466	3,853	1,041	1,356	5,093	33,793	Non-municipal area
13 - 14	4,783	4,250	33	18	-	-	-	15	500	13 - 14
15 - 19	13,071	9,744	967	635	14	3	18	296	2,360	15 - 19
20 - 24	13,397	7,115	3,466	2,567	41	11	51	797	2,816	20 - 24
25 - 29	16,201	4,980	7,269	6,103	61	65	152	888	3,953	25 - 29
30 - 34	18,315	3,608	10,507	8,639	127	144	315	1,281	4,200	30 - 34
35 - 39	16,896	1,911	10,572	9,235	168	161	222	785	4,414	35 - 39
40 - 44	15,178	1,347	9,715	8,586	245	192	187	505	4,116	40 - 44
45 - 49	11,970	678	8,076	7,123	371	137	144	299	3,216	45 - 49
50 - 54	8,987	536	6,256	5,612	293	131	114	106	2,196	50 - 54
55 - 59	6,353	309	4,433	3,854	392	76	56	55	1,611	55 - 59
60 - 64	5,293	209	3,699	3,058	513	55	42	32	1,385	60 - 64
65 - 69	3,269	100	2,177	1,791	318	24	25	20	991	65 - 69
70 - 74	2,397	74	1,546	1,085	420	26	12	2	777	70 - 74
75 - 79	1,784	42	1,198	760	416	10	8	4	544	75 - 79
80 - 84	958	29	553	277	258	2	8	8	376	80 - 84
85 ขึ้นไป	700	19	342	122	217	3	-	-	339	85 and over

ตารางที่ 10 ประชากรอายุ 13 ปีขึ้นไป จำแนกตามสถานภาพสมรส กลุ่มอายุ เพศ และเขตการปกครอง (ต่อ)

Table 10 Population 13 years of age and over by marital status, age group, sex and area (Contd.)

กลุ่มอายุ เพศ และเขตการปกครอง	รวม Total	สถานภาพสมรส Marital status							ไม่ทราบ สถานภาพสมรส Unknown marital status	Age group, sex and area
		โสด Single	เคยสมรส Ever-married					ไม่ทราบ Unknown		
			รวม Total	สมรส Currently married	หม้าย Widowed	หย่า Divorced	แยกกันอยู่ Separated			
ชาย	73,060	19,093	31,162	26,758	1,001	321	573	2,510	22,804	Male
13 - 14	2,393	2,130	6	-	-	-	-	6	256	13 - 14
15 - 19	6,872	5,223	276	187	-	-	-	88	1,373	15 - 19
20 - 24	6,958	3,895	1,166	856	11	3	13	281	1,897	20 - 24
25 - 29	8,601	3,004	2,868	2,286	14	18	70	480	2,729	25 - 29
30 - 34	9,695	2,174	4,619	3,644	40	46	194	695	2,902	30 - 34
35 - 39	8,805	1,049	4,670	4,108	50	45	78	390	3,086	35 - 39
40 - 44	8,105	694	4,382	3,893	76	48	75	290	3,029	40 - 44
45 - 49	6,537	373	3,803	3,374	159	50	45	176	2,361	45 - 49
50 - 54	4,616	231	2,828	2,619	67	45	47	51	1,557	50 - 54
55 - 59	3,083	106	1,892	1,736	83	28	17	28	1,085	55 - 59
60 - 64	2,823	91	1,835	1,675	123	12	12	12	897	60 - 64
65 - 69	1,874	63	1,160	1,064	58	15	12	11	652	65 - 69
70 - 74	1,140	18	674	566	93	4	8	2	448	70 - 74
75 - 79	883	20	600	492	103	5	-	-	263	75 - 79
80 - 84	416	15	261	183	76	2	-	-	141	80 - 84
85 ขึ้นไป	258	7	123	74	49	-	-	-	128	85 and over

ตารางที่ 10 ประชากรอายุ 13 ปีขึ้นไป จำแนกตามสถานภาพสมรส กลุ่มอายุ เพศ และเขตการปกครอง (ต่อ)

Table 10 Population 13 years of age and over by marital status, age group, sex and area (Contd.)

กลุ่มอายุ เพศ และเขตการปกครอง	รวม Total	สถานภาพสมรส Marital status							ไม่ทราบ สถานภาพสมรส Unknown marital status	Age group, sex and area
		โสด Single	เคยสมรส Ever-married					ไม่ทราบ Unknown		
			รวม Total	สมรส Currently married	หม้าย Widowed	หย่า Divorced	แยกกันอยู่ Separated			
หญิง	66,493	15,857	39,647	32,708	2,853	720	783	2,583	10,989	Female
13 - 14	2,390	2,119	27	18	-	-	-	9	244	13 - 14
15 - 19	6,199	4,521	691	448	14	3	18	208	987	15 - 19
20 - 24	6,439	3,220	2,300	1,711	30	7	37	516	919	20 - 24
25 - 29	7,600	1,976	4,400	3,817	47	47	82	408	1,224	25 - 29
30 - 34	8,620	1,434	5,888	4,995	87	99	121	586	1,298	30 - 34
35 - 39	8,091	862	5,902	5,127	118	116	144	396	1,328	35 - 39
40 - 44	7,073	653	5,333	4,693	169	144	112	215	1,086	40 - 44
45 - 49	5,433	306	4,273	3,749	213	88	100	123	854	45 - 49
50 - 54	4,371	305	3,428	2,993	226	87	67	55	639	50 - 54
55 - 59	3,270	203	2,541	2,118	309	48	39	27	526	55 - 59
60 - 64	2,470	118	1,865	1,383	390	42	29	20	488	60 - 64
65 - 69	1,394	38	1,018	727	260	9	13	9	339	65 - 69
70 - 74	1,257	56	872	519	327	22	4	-	329	70 - 74
75 - 79	901	22	598	269	313	5	8	4	281	75 - 79
80 - 84	541	14	292	94	182	-	8	8	235	80 - 84
85 ขึ้นไป	443	12	219	48	169	3	-	-	211	85 and over



ตารางที่ 11 หญิงเคยสมรสอายุ 13 ปีขึ้นไป จำแนกตามจำนวนบุตรเกิดรอด จำนวนบุตรเกิดรอดโดยเฉลี่ย กลุ่มอายุของหญิง และเขตการปกครอง

Table 11 Ever-married women 13 years of age and over by number of children ever born, average number of children ever born, age group of women and area

หญิงเคยสมรส จำนวนบุตรเกิดรอด จำนวนบุตรเกิดรอดโดยเฉลี่ย ต่อหญิง 1,000 คน และเขตการปกครอง	รวม Total	กลุ่มอายุของหญิง Age group of women														No. of ever-married women, No. of children ever born, Average no. of children ever born per 1,000 women and area
		13 - 14	15 - 19	20 - 24	25 - 29	30 - 34	35 - 39	40 - 44	45 - 49	50 - 54	55 - 59	60-64	65 - 69	70 ขึ้นไป and over		
ยอดรวม																Total
หญิงอายุ 13 ปีขึ้นไป	224,442	7,042	19,636	25,192	31,328	31,005	25,342	23,244	17,386	14,063	9,367	7,323	4,666	8,849	Women aged 13 years and over	
หญิงเคยสมรสอายุ 13 ปีขึ้นไป	136,054	81	2,365	9,921	17,912	20,815	19,201	18,403	13,904	11,045	7,386	5,591	3,473	5,956	Ever-married women aged 13 years and over	
จำนวนบุตร 0	50,939	81	1,639	6,392	9,535	8,960	6,723	5,398	4,169	3,218	1,940	1,251	796	836	No. of children 0	
1	30,237	-	613	2,560	5,153	5,898	4,463	3,840	2,632	1,798	1,114	864	493	808	1	
2	32,454	-	88	810	2,554	4,629	5,871	5,944	4,453	3,296	2,072	1,297	599	841	2	
3	13,128	-	4	145	547	1,156	1,651	2,217	1,854	1,895	1,284	1,042	620	714	3	
4	4,714	-	21	13	97	123	390	722	528	528	546	615	403	727	4	
5	1,903	-	-	-	15	45	75	153	193	142	251	246	238	545	5	
6	1,140	-	-	-	-	-	16	90	47	115	96	131	168	477	6	
7	622	-	-	-	-	-	5	21	10	30	33	81	75	366	7	
8	343	-	-	-	-	-	-	-	-	-	18	31	27	267	8	
9	221	-	-	-	-	-	-	-	-	5	7	9	30	170	9	
10	86	-	-	-	-	-	-	-	-	-	5	13	7	60	10	
11	96	-	-	-	-	-	-	-	-	5	-	4	13	74	11	
12	54	-	-	-	-	-	-	-	-	-	11	-	4	39	12	
13	21	-	-	-	-	-	-	-	-	-	-	2	-	19	13	
14	6	-	-	-	-	-	-	-	-	-	-	-	-	6	14	
15 ขึ้นไป	-	-	-	-	-	-	-	-	-	-	-	-	-	-	15 and over	
ไม่ทราบ	89	-	-	-	11	4	7	18	18	13	8	4	-	7	Unknown	
จำนวนบุตรเกิดรอด	181,746	-	885	4,669	12,366	19,340	23,228	26,719	20,528	17,905	13,744	12,165	8,636	21,561	No. of children ever born	
จำนวนบุตรเกิดรอดโดยเฉลี่ยต่อหญิง 1,000 คน <sup>1/</sup>																Average no. of children ever born per 1,000 women <sup>1/</sup>
หญิงอายุ 13 ปีขึ้นไป	810	-	45	185	395	624	917	1,150	1,182	1,274	1,469	1,662	1,851	2,438	Women aged 13 years and over	
หญิงเคยสมรสอายุ 13 ปีขึ้นไป	1,337	-	374	471	691	929	1,210	1,453	1,478	1,623	1,863	2,177	2,486	3,625	Ever-married women aged 13 years and over	
มารดา	2,138	-	1,218	1,323	1,478	1,632	1,862	2,057	2,113	2,291	2,528	2,806	3,226	4,218	Mothers	

ตารางที่ 11 หญิงเคยสมรสอายุ 13 ปีขึ้นไป จำแนกตามจำนวนบุตรเกิดรอด จำนวนบุตรเกิดรอดโดยเฉลี่ย กลุ่มอายุของหญิง และเขตการปกครอง (ต่อ)

Table 11 Ever-married women 13 years of age and over by number of children ever born, average number of children ever born, age group of women and area (Contd.)

หญิงเคยสมรส จำนวนบุตรเกิดรอด จำนวนบุตรเกิดรอดโดยเฉลี่ย ต่อหญิง 1,000 คน และเขตการปกครอง	รวม Total	กลุ่มอายุของหญิง Age group of women													No. of ever-married women, No. of children ever born, Average no. of children ever born per 1,000 women and area
		13 - 14	15 - 19	20 - 24	25 - 29	30 - 34	35 - 39	40 - 44	45 - 49	50 - 54	55 - 59	60-64	65 - 69	70 ขึ้นไป and over	
ในเขตเทศบาล															Municipal area
หญิงอายุ 13 ปีขึ้นไป	157,948	4,652	13,436	18,753	23,728	22,385	17,250	16,171	11,953	9,692	6,097	4,852	3,271	5,706	Women aged 13 years and over
หญิงเคยสมรสอายุ 13 ปีขึ้นไป	96,407	54	1,674	7,620	13,512	14,927	13,300	13,070	9,631	7,617	4,845	3,727	2,456	3,973	Ever-married women aged 13 years and over
จำนวนบุตร 0	34,168	54	1,193	4,927	7,143	6,134	4,189	3,352	2,453	1,951	1,087	739	494	451	No. of children 0
1	22,793	-	407	2,000	3,934	4,573	3,406	2,884	1,928	1,322	769	593	367	608	1
2	23,733	-	66	600	1,954	3,226	4,241	4,409	3,311	2,445	1,532	920	440	589	2
3	9,337	-	-	93	408	863	1,144	1,671	1,338	1,327	833	713	466	481	3
4	3,284	-	8	-	63	90	263	527	385	384	369	416	289	491	4
5	1,356	-	-	-	10	43	38	127	164	70	161	170	172	402	5
6	727	-	-	-	-	-	8	68	33	74	55	85	110	294	6
7	409	-	-	-	-	-	5	12	4	22	14	48	56	248	7
8	186	-	-	-	-	-	-	-	-	-	5	15	14	151	8
9	160	-	-	-	-	-	-	-	-	3	3	9	28	116	9
10	47	-	-	-	-	-	-	-	-	-	-	10	7	30	10
11	83	-	-	-	-	-	-	-	-	5	-	4	13	61	11
12	35	-	-	-	-	-	-	-	-	-	8	-	-	28	12
13	13	-	-	-	-	-	-	-	-	-	-	-	-	13	13
14	4	-	-	-	-	-	-	-	-	-	-	-	-	4	14
15 ขึ้นไป	-	-	-	-	-	-	-	-	-	-	-	-	-	-	15 and over
ไม่ทราบ	72	-	-	-	-	-	7	18	14	13	8	4	-	7	Unknown
จำนวนบุตรเกิดรอด	130,361	-	569	3,479	9,368	14,185	16,640	19,959	15,152	12,766	9,202	8,277	6,285	14,477	No. of children ever born
จำนวนบุตรเกิดรอดโดยเฉลี่ยต่อหญิง 1,000 คน <sup>1/</sup>															Average no. of children ever born per 1,000 women <sup>1/</sup>
หญิงอายุ 13 ปีขึ้นไป	826	-	42	186	395	634	965	1,236	1,269	1,319	1,511	1,707	1,921	2,540	Women aged 13 years and over
หญิงเคยสมรสอายุ 13 ปีขึ้นไป	1,353	-	340	457	693	950	1,252	1,529	1,576	1,679	1,903	2,224	2,559	3,650	Ever-married women aged 13 years and over
มารดา	2,097	-	1,184	1,292	1,471	1,613	1,828	2,058	2,115	2,258	2,454	2,775	3,204	4,119	Mothers

ตารางที่ 11 หญิงเคยสมรสอายุ 13 ปีขึ้นไป จำแนกตามจำนวนบุตรเกิดรอด จำนวนบุตรเกิดรอดโดยเฉลี่ย กลุ่มอายุของหญิง และเขตการปกครอง (ต่อ)

Table 11 Ever-married women 13 years of age and over by number of children ever born, average number of children ever born, age group of women and area (Contd.)

หญิงเคยสมรส จำนวนบุตรเกิดรอด จำนวนบุตรเกิดรอดโดยเฉลี่ย ต่อหญิง 1,000 คน และเขตการปกครอง	รวม Total	กลุ่มอายุของหญิง Age group of women													No. of ever-married women, No. of children ever born, Average no. of children ever born per 1,000 women and area
		13 - 14	15 - 19	20 - 24	25 - 29	30 - 34	35 - 39	40 - 44	45 - 49	50 - 54	55 - 59	60-64	65 - 69	70 ขึ้นไป and over	
นอกเขตเทศบาล															Non-municipal area
หญิงอายุ 13 ปีขึ้นไป	66,493	2,390	6,199	6,439	7,600	8,620	8,091	7,073	5,433	4,371	3,270	2,470	1,394	3,143	Women aged 13 years and over
หญิงเคยสมรสอายุ 13 ปีขึ้นไป	39,647	27	691	2,300	4,400	5,888	5,902	5,333	4,273	3,428	2,541	1,865	1,018	1,982	Ever-married women aged 13 years and over
จำนวนบุตร 0	16,771	27	445	1,464	2,392	2,827	2,534	2,046	1,716	1,266	853	512	302	385	No. of children 0
1	7,444	-	206	560	1,219	1,325	1,056	956	704	475	345	271	125	200	1
2	8,721	-	23	211	600	1,403	1,630	1,534	1,141	851	540	376	159	252	2
3	3,791	-	4	52	139	293	507	545	515	567	450	328	154	233	3
4	1,430	-	13	13	34	34	127	195	144	144	177	200	114	236	4
5	547	-	-	-	5	2	38	25	29	72	90	76	66	143	5
6	413	-	-	-	-	-	8	21	14	41	42	47	58	182	6
7	213	-	-	-	-	-	-	9	5	8	19	33	20	118	7
8	158	-	-	-	-	-	-	-	-	-	13	16	13	116	8
9	61	-	-	-	-	-	-	-	-	2	3	-	2	54	9
10	39	-	-	-	-	-	-	-	-	-	5	3	-	30	10
11	13	-	-	-	-	-	-	-	-	-	-	-	-	13	11
12	19	-	-	-	-	-	-	-	-	-	3	-	4	12	12
13	8	-	-	-	-	-	-	-	-	-	-	2	-	7	13
14	2	-	-	-	-	-	-	-	-	-	-	-	-	2	14
15 ขึ้นไป	-	-	-	-	-	-	-	-	-	-	-	-	-	-	15 and over
ไม่ทราบ	18	-	-	-	11	4	-	-	4	-	-	-	-	-	Unknown
จำนวนบุตรเกิดรอด	51,385	-	315	1,190	2,998	5,156	6,588	6,760	5,375	5,139	4,542	3,888	2,350	7,084	No. of children ever born
จำนวนบุตรเกิดรอดโดยเฉลี่ยต่อหญิง 1,000 คน <sup>1/</sup>															Average no. of children ever born per 1,000 women <sup>1/</sup>
หญิงอายุ 13 ปีขึ้นไป	773	-	51	185	395	598	814	956	990	1,176	1,389	1,574	1,686	2,254	Women aged 13 years and over
หญิงเคยสมรสอายุ 13 ปีขึ้นไป	1,297	-	456	517	683	876	1,116	1,268	1,259	1,499	1,787	2,085	2,310	3,573	Ever-married women aged 13 years and over
มารดา	2,248	-	1,284	1,424	1,501	1,686	1,956	2,057	2,106	2,377	2,691	2,874	3,285	4,435	Mothers

1/ ไม่รวมหญิงที่ไม่ทราบจำนวนบุตรเกิดรอด

1/ Excluding women with unknown number of children ever born

ตารางที่ 12 หญิงเคยสมรสอายุ 13 ปีขึ้นไป จำแนกตามจำนวนบุตรที่มีชีวิตอยู่ จำนวนบุตรที่มีชีวิตอยู่โดยเฉลี่ย กลุ่มอายุของหญิง และเขตการปกครอง  
 Table 12 Ever-married women 13 years of age and over by number of children still living, average number of children still living, age group of women and area

หญิงเคยสมรส จำนวนบุตรที่มีชีวิตอยู่ จำนวนบุตรที่มีชีวิตอยู่โดยเฉลี่ย ต่อหญิง 1,000 คน และเขตการปกครอง	รวม Total	กลุ่มอายุของหญิง Age group of women														No. of ever-married women, No. of children still living, Average no. of children still living per 1,000 women and area
		13 - 14	15 - 19	20 - 24	25 - 29	30 - 34	35 - 39	40 - 44	45 - 49	50 - 54	55 - 59	60 - 64	65 - 69	70 ขึ้นไป and over		
<b>ยอดรวม</b>																<b>Total</b>
หญิงอายุ 13 ปีขึ้นไป	224,442	7,042	19,636	25,192	31,328	31,005	25,342	23,244	17,386	14,063	9,367	7,323	4,666	8,849	Women aged 13 years and over	
หญิงเคยสมรสอายุ 13 ปีขึ้นไป	136,054	81	2,365	9,921	17,912	20,815	19,201	18,403	13,904	11,045	7,386	5,591	3,473	5,956	Ever-married women aged 13 years and over	
จำนวนบุตร 0	51,024	81	1,639	6,400	9,540	8,960	6,730	5,408	4,182	3,221	1,944	1,254	803	861	No. of children 0	
1	30,721	-	617	2,566	5,166	5,958	4,477	3,899	2,671	1,877	1,199	914	529	847	1	
2	32,465	-	85	811	2,540	4,600	5,876	5,907	4,433	3,297	2,053	1,347	636	882	2	
3	13,188	-	17	137	544	1,140	1,634	2,210	1,849	1,878	1,267	1,049	655	810	3	
4	4,554	-	8	8	102	111	384	706	518	502	532	555	360	770	4	
5	1,835	-	-	-	10	43	77	148	178	125	244	249	228	532	5	
6	1,039	-	-	-	-	-	11	87	51	99	77	119	138	459	6	
7	540	-	-	-	-	-	5	21	3	26	27	53	64	339	7	
8	274	-	-	-	-	-	-	-	-	-	16	28	37	193	8	
9	154	-	-	-	-	-	-	-	-	2	9	4	11	128	9	
10	73	-	-	-	-	-	-	-	-	-	8	8	-	57	10	
11	63	-	-	-	-	-	-	-	-	5	3	4	13	38	11	
12	30	-	-	-	-	-	-	-	-	-	-	-	-	30	12	
13	5	-	-	-	-	-	-	-	-	-	-	2	-	3	13	
14	-	-	-	-	-	-	-	-	-	-	-	-	-	-	14	
15 ขึ้นไป	-	-	-	-	-	-	-	-	-	-	-	-	-	-	15 and over	
ไม่ทราบ	89	-	-	-	11	4	7	18	18	13	8	4	-	7	Unknown	
จำนวนบุตรที่มีชีวิตอยู่	178,044	-	868	4,628	12,337	19,234	23,153	26,573	20,377	17,591	13,417	11,722	8,156	19,988	No. of children still living	
จำนวนบุตรที่มีชีวิตอยู่โดยเฉลี่ยต่อหญิง 1,000 คน <sup>1/</sup>															Average no. of children still living per 1,000 women <sup>1/</sup>	
หญิงอายุ 13 ปีขึ้นไป	794	-	44	184	394	620	914	1,144	1,173	1,252	1,434	1,602	1,748	2,261	Women aged 13 years and over	
หญิงเคยสมรสอายุ 13 ปีขึ้นไป	1,309	-	367	466	689	924	1,206	1,445	1,467	1,595	1,819	2,098	2,348	3,360	Ever-married women aged 13 years and over	
มารดา	2,096	-	1,196	1,314	1,475	1,623	1,858	2,048	2,100	2,252	2,469	2,706	3,055	3,929	Mothers	

ตารางที่ 12 หญิงเคยสมรสอายุ 13 ปีขึ้นไป จำแนกตามจำนวนบุตรที่มีชีวิตอยู่ จำนวนบุตรที่มีชีวิตอยู่โดยเฉลี่ย กลุ่มอายุของหญิง และเขตการปกครอง (ต่อ)  
 Table 12 Ever-married women 13 years of age and over by number of children still living, average number of children still living, age group of women and area (Contd.)

หญิงเคยสมรส จำนวนบุตรที่มีชีวิตอยู่ จำนวนบุตรที่มีชีวิตอยู่โดยเฉลี่ย ต่อหญิง 1,000 คน และเขตการปกครอง	รวม Total	กลุ่มอายุของหญิง Age group of women													No. of ever-married women, No. of children still living, Average no. of children still living per 1,000 women and area
		13 - 14	15 - 19	20 - 24	25 - 29	30 - 34	35 - 39	40 - 44	45 - 49	50 - 54	55 - 59	60-64	65 - 69	70 ขึ้นไป and over	
ในเขตเทศบาล															Municipal area
หญิงอายุ 13 ปีขึ้นไป	157,948	4,652	13,436	18,753	23,728	22,385	17,250	16,171	11,953	9,692	6,097	4,852	3,271	5,706	Women aged 13 years and over
หญิงเคยสมรสอายุ 13 ปีขึ้นไป	96,407	54	1,674	7,620	13,512	14,927	13,300	13,070	9,631	7,617	4,845	3,727	2,456	3,973	Ever-married women aged 13 years and over
จำนวนบุตร 0	34,233	54	1,193	4,936	7,147	6,134	4,192	3,355	2,465	1,951	1,091	742	501	470	No. of children 0
1	23,123	-	407	2,000	3,938	4,620	3,417	2,931	1,947	1,387	825	626	392	631	1
2	23,698	-	66	595	1,945	3,196	4,243	4,378	3,305	2,423	1,509	951	469	617	2
3	9,374	-	-	90	408	858	1,130	1,661	1,325	1,318	828	716	483	557	3
4	3,219	-	8	-	68	78	263	526	384	373	362	386	246	524	4
5	1,303	-	-	-	5	43	34	122	154	62	159	171	186	367	5
6	671	-	-	-	-	-	8	65	37	66	42	77	89	287	6
7	321	-	-	-	-	-	5	12	-	18	8	22	41	216	7
8	170	-	-	-	-	-	-	-	-	-	5	16	31	118	8
9	103	-	-	-	-	-	-	-	-	-	-	4	5	94	9
10	51	-	-	-	-	-	-	-	-	-	8	5	-	39	10
11	48	-	-	-	-	-	-	-	-	5	-	4	13	26	11
12	18	-	-	-	-	-	-	-	-	-	-	-	-	18	12
13	3	-	-	-	-	-	-	-	-	-	-	-	-	3	13
14	-	-	-	-	-	-	-	-	-	-	-	-	-	-	14
15 ขึ้นไป	-	-	-	-	-	-	-	-	-	-	-	-	-	-	15 and over
ไม่ทราบ	72	-	-	-	-	-	7	18	14	13	8	4	-	7	Unknown
จำนวนบุตรที่มีชีวิตอยู่	127,885	-	569	3,458	9,350	14,110	16,597	19,864	15,058	12,570	8,993	7,963	5,945	13,407	No. of children still living
จำนวนบุตรที่มีชีวิตอยู่โดยเฉลี่ยต่อหญิง 1,000 คน <sup>1/</sup>															Average no. of children still living per 1,000 women <sup>1/</sup>
หญิงอายุ 13 ปีขึ้นไป	810	-	42	184	394	630	963	1,230	1,261	1,299	1,477	1,643	1,817	2,352	Women aged 13 years and over
หญิงเคยสมรสอายุ 13 ปีขึ้นไป	1,328	-	340	454	692	945	1,249	1,522	1,566	1,653	1,859	2,139	2,421	3,380	Ever-married women aged 13 years and over
มารดา	2,059	-	1,184	1,288	1,469	1,604	1,824	2,049	2,106	2,223	2,401	2,672	3,041	3,835	Mothers

ตารางที่ 12 หญิงเคยสมรสอายุ 13 ปีขึ้นไป จำแนกตามจำนวนบุตรที่มีชีวิตอยู่ จำนวนบุตรที่มีชีวิตอยู่โดยเฉลี่ย กลุ่มอายุของหญิง และเขตการปกครอง (ต่อ)  
 Table 12 Ever-married women 13 years of age and over by number of children still living, average number of children still living, age group of women and area (Contd.)

หญิงเคยสมรส จำนวนบุตรที่มีชีวิตอยู่ จำนวนบุตรที่มีชีวิตอยู่โดยเฉลี่ย ต่อหญิง 1,000 คน และเขตการปกครอง	รวม Total	กลุ่มอายุของหญิง Age group of women													No. of ever-married women, No. of children still living, Average no. of children still living per 1,000 women and area
		13 - 14	15 - 19	20 - 24	25 - 29	30 - 34	35 - 39	40 - 44	45 - 49	50 - 54	55 - 59	60-64	65 - 69	70 ขึ้นไป and over	
นอกเขตเทศบาล Non-municipal area															
หญิงอายุ 13 ปีขึ้นไป	66,493	2,390	6,199	6,439	7,600	8,620	8,091	7,073	5,433	4,371	3,270	2,470	1,394	3,143	Women aged 13 years and over
หญิงเคยสมรสอายุ 13 ปีขึ้นไป	39,647	27	691	2,300	4,400	5,888	5,902	5,333	4,273	3,428	2,541	1,865	1,018	1,982	Ever-married women aged 13 years and over
จำนวนบุตร 0	16,790	27	445	1,464	2,392	2,827	2,538	2,053	1,716	1,270	853	512	302	391	No. of children 0
1	7,598	-	209	565	1,228	1,338	1,060	968	725	490	374	289	137	216	1
2	8,768	-	19	216	594	1,404	1,633	1,528	1,128	874	543	396	167	265	2
3	3,814	-	17	47	136	283	504	548	524	559	438	332	172	253	3
4	1,336	-	-	8	34	33	121	180	134	129	170	169	113	246	4
5	531	-	-	-	5	-	43	25	24	63	85	77	42	165	5
6	368	-	-	-	-	-	3	21	14	33	35	41	48	172	6
7	218	-	-	-	-	-	-	9	3	8	19	31	23	124	7
8	104	-	-	-	-	-	-	-	-	-	11	12	7	75	8
9	51	-	-	-	-	-	-	-	-	2	9	-	6	34	9
10	22	-	-	-	-	-	-	-	-	-	-	3	-	19	10
11	16	-	-	-	-	-	-	-	-	-	3	-	-	13	11
12	12	-	-	-	-	-	-	-	-	-	-	-	-	12	12
13	2	-	-	-	-	-	-	-	-	-	-	2	-	-	13
14	-	-	-	-	-	-	-	-	-	-	-	-	-	-	14
15 ขึ้นไป	-	-	-	-	-	-	-	-	-	-	-	-	-	-	15 and over
ไม่ทราบ	18	-	-	-	11	4	-	-	4	-	-	-	-	-	Unknown
จำนวนบุตรที่มีชีวิตอยู่	50,159	-	299	1,169	2,987	5,124	6,556	6,708	5,319	5,022	4,424	3,759	2,211	6,581	No. of children still living
จำนวนบุตรที่มีชีวิตอยู่โดยเฉลี่ยต่อหญิง 1,000 คน <sup>1/</sup>															Average no. of children still living per 1,000 women <sup>1/</sup>
หญิงอายุ 13 ปีขึ้นไป	755	-	48	182	394	595	810	948	980	1,149	1,353	1,522	1,586	2,094	Women aged 13 years and over
หญิงเคยสมรสอายุ 13 ปีขึ้นไป	1,266	-	433	508	680	871	1,111	1,258	1,246	1,465	1,741	2,016	2,173	3,320	Ever-married women aged 13 years and over
มารดา	2,196	-	1,218	1,399	1,495	1,676	1,949	2,045	2,084	2,327	2,621	2,779	3,090	4,135	Mothers

1/ ไม่รวมหญิงที่ไม่ทราบจำนวนบุตรที่มีชีวิตอยู่

1/ Excluding women with unknown number of living children

ตารางที่ 13 ประชากร จำแนกตามลักษณะความพิการ เพศ และเขตการปกครอง

Table 13 Population by type of disability, sex and area

ลักษณะความพิการ	ประชากร Population			ในเขตเทศบาล Municipal area			นอกเขตเทศบาล Non-municipal area			Type of disability
	รวม	ชาย	หญิง	รวม	ชาย	หญิง	รวม	ชาย	หญิง	
	Total	Male	Female	Total	Male	Female	Total	Male	Female	
ยอดรวม	525,709	262,330	263,379	358,160	175,144	183,015	167,549	87,185	80,364	Total
ไม่มีความพิการ	493,892	245,938	247,954	338,252	165,400	172,852	155,640	80,539	75,102	No disability
มีความพิการ	2,975	1,665	1,309	1,605	751	854	1,369	914	455	Disability Persons
ตาบอดทั้ง 2 ข้าง	600	309	291	200	52	149	400	257	143	Two-eyed blindness
พูดไม่ได้/เป็นใบ้/พูดไม่รู้เรื่อง	446	170	276	353	131	222	92	38	54	Dumb
แขน/ขาขาด ตั้งแต่ข้อมือ/ข้อเท้าขึ้นมา										Amputation, part of arm/leg
อย่างน้อย 1 ข้าง/อัมพาต	807	489	318	486	273	214	321	217	104	
มีอาการทางจิต/โวยวาย/ทำร้ายผู้อื่น/ไม่พูดจา	80	40	40	53	23	30	27	17	10	Psychosis
ออทิสติก	200	122	79	157	91	66	43	31	13	Autistic
พัฒนาการทางสมองช้า/ปัญญาอ่อน	644	428	216	229	120	109	415	308	106	Mental condition
พิการมากกว่า 1 ลักษณะ	197	108	90	126	62	64	71	46	26	Disability with more than 1 type
ไม่ทราบ	28,842	14,726	14,116	18,302	8,994	9,309	10,540	5,732	4,808	Unknown

ตารางที่ 14 ประชากรอายุ 15 ปีขึ้นไปทำงานในรอบปี จำแนกตามหมวดอาชีพ กลุ่มอายุ เพศ และเขตการปกครอง

Table 14 Usually economically active population 15 years of age and over by occupation, age group, sex and area

หมวดอาชีพ เพศ และเขตการปกครอง	รวม Total	กลุ่มอายุ Age group													Major occupation group, sex and area
		15 - 19	20 - 24	25 - 29	30 - 34	35 - 39	40 - 44	45 - 49	50 - 54	55 - 59	60 - 64	65 - 69	70 ขึ้นไป and over		
ยอดรวม	435,001	39,506	49,515	60,722	61,608	52,150	46,675	36,030	27,493	19,112	15,858	10,065	16,268	Total	
ไม่ทำงาน	96,100	19,362	11,725	6,198	5,755	5,089	5,442	5,005	4,910	5,465	7,060	5,124	14,964	Not work	
ทำงาน	303,177	16,634	32,439	48,510	50,325	42,871	37,846	28,201	20,632	12,528	7,753	4,135	1,304	Work	
ผู้จัดการ ข้าราชการระดับอาวุโส และผู้บัญญัติกฎหมาย	13,322	82	512	1,153	1,820	2,529	2,197	2,152	1,353	730	379	336	78	Managers	
ผู้ประกอบการวิชาชีพด้านต่าง ๆ	12,118	75	870	2,372	2,313	1,621	1,649	1,050	1,230	681	203	44	11	Professionals	
เจ้าหน้าที่เทคนิค และผู้ประกอบการวิชาชีพ ที่เกี่ยวข้องกับด้านต่าง ๆ	13,788	398	1,188	2,740	2,702	2,237	1,726	1,323	837	380	167	71	20	Technicians and associate professionals	
เสมียน	14,417	494	1,669	3,349	2,916	2,044	1,725	1,058	648	328	120	55	11	Clerical support workers	
พนักงานบริการ และผู้จำหน่ายสินค้า	110,087	6,413	11,989	16,884	18,110	15,363	13,391	10,126	7,495	4,722	3,177	1,792	625	Service and sales workers	
ผู้ปฏิบัติงานที่มีฝีมือด้านการเกษตร ป่าไม้ และการประมง	15,532	877	1,283	1,726	1,674	1,752	1,853	1,823	1,616	1,223	866	545	293	Skilled agricultural, forestry and fishery workers	
ช่างฝีมือ และผู้ปฏิบัติงานที่เกี่ยวข้อง	35,323	2,163	3,701	5,850	6,409	4,905	4,649	3,126	2,149	1,134	849	330	58	Craft and related trades workers	
ผู้ควบคุมเครื่องจักรโรงงานและเครื่องจักร และผู้ปฏิบัติงานด้านการประกอบ	19,731	800	1,537	2,422	2,825	3,174	2,865	2,309	1,680	1,173	700	212	33	Plant and machine operators and assemblers	
ผู้ประกอบการอาชีพงานพื้นฐาน	66,746	5,249	9,273	11,825	11,292	8,932	7,532	5,032	3,453	2,016	1,251	736	155	Elementary occupations	
ทหาร	1,623	62	389	114	210	246	175	170	145	94	11	-	8	Armed forces occupations	
ทำงานแต่ไม่ทราบอาชีพ	488	20	28	75	54	69	83	33	24	47	30	13	12	Work but unknown occupation	
ไม่ทราบ	35,724	3,510	5,350	6,014	5,527	4,190	3,388	2,823	1,951	1,120	1,045	806	-	Unknown	



ตารางที่ 14 ประชากรอายุ 15 ปีขึ้นไปทำงานในรอบปี จำแนกตามหมวดอาชีพ กลุ่มอายุ เพศ และเขตการปกครอง (ต่อ)

Table 14 Usually economically active population 15 years of age and over by occupation, age group, sex and area (Contd.)

หมวดอาชีพ เพศ และเขตการปกครอง	รวม Total	กลุ่มอายุ Age group													Major occupation group, sex and area
		15 - 19	20 - 24	25 - 29	30 - 34	35 - 39	40 - 44	45 - 49	50 - 54	55 - 59	60 - 64	65 - 69	70 ขึ้นไป and over		
ชาย	217,602	19,870	24,322	29,394	30,603	26,808	23,432	18,644	13,430	9,746	8,535	5,400	7,418	Male	
ไม่ทำงาน	37,305	8,939	4,737	2,240	1,495	1,167	1,368	1,580	1,285	1,966	3,496	2,418	6,612	Not work	
ทำงาน	165,872	9,588	16,467	24,105	27,162	24,170	21,008	16,048	11,609	7,487	4,704	2,719	806	Work	
ผู้จัดการ ข้าราชการระดับอาวุโส และผู้บัญญัติกฎหมาย	9,955	42	275	703	1,246	1,855	1,664	1,729	1,133	641	327	295	45	Managers	
ผู้ประกอบการวิชาชีพด้านต่าง ๆ	5,580	33	316	971	899	893	802	524	625	391	83	32	11	Professionals	
เจ้าหน้าที่เทคนิค และผู้ประกอบการวิชาชีพ ที่เกี่ยวข้องกับด้านต่าง ๆ	6,472	259	488	956	1,055	1,103	894	778	521	209	131	62	16	Technicians and associate professionals	
เสมียน	4,759	123	505	989	903	752	626	384	273	141	44	10	9	Clerical support workers	
พนักงานบริการ และผู้จำหน่ายสินค้า	51,637	3,152	5,205	7,423	8,458	7,305	6,441	4,789	3,331	2,436	1,709	1,080	310	Service and sales workers	
ผู้ปฏิบัติงานที่มีฝีมือด้านการเกษตร ป่าไม้ และการประมง	10,588	527	858	1,179	1,171	1,251	1,358	1,204	1,013	794	566	411	256	Skilled agricultural, forestry and fishery workers	
ช่างฝีมือ และผู้ปฏิบัติงานที่เกี่ยวข้อง	27,873	1,769	3,010	4,488	5,400	3,897	3,422	2,486	1,688	840	588	244	40	Craft and related trades workers	
ผู้ควบคุมเครื่องจักรโรงงานและเครื่องจักร และผู้ปฏิบัติงานด้านการประกอบ	18,124	711	1,405	2,198	2,551	2,942	2,650	2,172	1,522	1,077	668	195	33	Plant and machine operators and assemblers	
ผู้ประกอบการอาชีพงานพื้นฐาน	29,044	2,892	4,013	5,071	5,255	3,911	2,909	1,805	1,352	821	566	377	71	Elementary occupations	
ทหาร	1,556	62	381	101	193	233	175	162	141	94	7	-	8	Armed forces occupations	
ทำงานแต่ไม่ทราบอาชีพ	284	17	11	25	32	27	67	15	10	44	15	13	8	Work but unknown occupation	
ไม่ทราบ	14,424	1,343	3,118	3,050	1,945	1,471	1,055	1,016	536	293	335	264	-	Unknown	

ตารางที่ 14 ประชากรอายุ 15 ปีขึ้นไปทำงานในรอบปี จำแนกตามหมวดอาชีพ กลุ่มอายุ เพศ และเขตการปกครอง (ต่อ)

Table 14 Usually economically active population 15 years of age and over by occupation, age group, sex and area (Contd.)

หมวดอาชีพ เพศ และเขตการปกครอง	รวม Total	กลุ่มอายุ Age group													Major occupation group, sex and area
		15 - 19	20 - 24	25 - 29	30 - 34	35 - 39	40 - 44	45 - 49	50 - 54	55 - 59	60 - 64	65 - 69	70 ขึ้นไป and over		
หญิง	217,400	19,636	25,192	31,328	31,005	25,342	23,244	17,386	14,063	9,367	7,323	4,666	8,849	Female	
ไม่ทำงาน	58,795	10,423	6,988	3,958	4,260	3,922	4,073	3,425	3,625	3,499	3,564	2,706	8,351	Not work	
ทำงาน	137,305	7,046	15,973	24,405	23,163	18,701	16,838	12,153	9,023	5,041	3,048	1,416	498	Work	
ผู้จัดการ ข้าราชการระดับอาวุโส และผู้บัญญัติกฎหมาย	3,367	40	238	450	573	674	533	424	220	89	52	41	34	Managers	
ผู้ประกอบการวิชาชีพด้านต่าง ๆ	6,538	43	554	1,401	1,413	728	847	526	605	290	120	12	-	Professionals	
เจ้าหน้าที่เทคนิค และผู้ประกอบการวิชาชีพ ที่เกี่ยวข้องกับด้านต่าง ๆ	7,316	139	700	1,784	1,647	1,134	832	545	316	171	36	9	3	Technicians and associate professionals	
เสมียน	9,658	371	1,164	2,360	2,014	1,291	1,098	674	375	187	76	46	2	Clerical support workers	
พนักงานบริการ และผู้จำหน่ายสินค้า	58,449	3,261	6,784	9,462	9,652	8,058	6,950	5,337	4,164	2,286	1,468	712	315	Service and sales workers	
ผู้ปฏิบัติงานที่มีฝีมือด้านการเกษตร ป่าไม้ และการประมง	4,944	350	425	547	504	500	495	619	603	429	300	133	38	Skilled agricultural, forestry and fishery workers	
ช่างฝีมือ และผู้ปฏิบัติงานที่เกี่ยวข้อง	7,451	394	691	1,362	1,009	1,007	1,227	639	461	294	261	86	18	Craft and related trades workers	
ผู้ควบคุมเครื่องจักรโรงงานและเครื่องจักร และผู้ปฏิบัติงานด้านการประกอบ	1,608	89	132	224	274	233	215	137	158	96	32	18	-	Plant and machine operators and assemblers	
ผู้ประกอบการอาชีพงานพื้นฐาน	37,702	2,356	5,260	6,754	6,038	5,021	4,623	3,226	2,102	1,195	685	359	84	Elementary occupations	
ทหาร	67	-	9	12	16	13	-	9	4	-	4	-	-	Armed forces occupations	
ทำงานแต่ไม่ทราบอาชีพ	205	3	17	50	22	41	17	17	14	3	15	-	4	Work but unknown occupation	
ไม่ทราบ	21,299	2,167	2,231	2,964	3,582	2,719	2,332	1,808	1,415	827	710	543	-	Unknown	

ตารางที่ 14 ประชากรอายุ 15 ปีขึ้นไปทำงานในรอบปี จำแนกตามหมวดอาชีพ กลุ่มอายุ เพศ และเขตการปกครอง (ต่อ)

Table 14 Usually economically active population 15 years of age and over by occupation, age group, sex and area (Contd.)

หมวดอาชีพ เพศ และเขตการปกครอง	รวม Total	กลุ่มอายุ Age group													Major occupation group, sex and area
		15 - 19	20 - 24	25 - 29	30 - 34	35 - 39	40 - 44	45 - 49	50 - 54	55 - 59	60 - 64	65 - 69	70 ขึ้นไป and over		
ในเขตเทศบาล	300,231	26,434	36,117	44,521	43,293	35,254	31,498	24,060	18,506	12,759	10,565	6,797	10,428	Municipal area	
ไม่ทำงาน	69,609	13,815	9,105	4,719	4,467	3,746	4,003	3,698	3,556	4,012	5,080	3,820	9,588	Not work	
ทำงาน	203,305	10,120	22,576	34,744	34,379	28,340	25,093	18,411	13,594	7,990	4,846	2,372	840	Work	
ผู้จัดการ ข้าราชการระดับอาวุโส และผู้บัญญัติกฎหมาย	10,148	65	306	918	1,404	1,816	1,713	1,688	1,071	614	286	197	68	Managers	
ผู้ประกอบการวิชาชีพด้านต่าง ๆ	9,037	65	689	1,874	1,747	1,161	1,097	783	864	524	182	40	11	Professionals	
เจ้าหน้าที่เทคนิค และผู้ประกอบการวิชาชีพ ที่เกี่ยวข้องกับด้านต่าง ๆ	10,244	268	813	2,153	1,921	1,637	1,356	999	668	244	134	33	18	Technicians and associate professionals	
เสมียน	9,577	266	1,064	2,397	1,905	1,317	1,157	705	423	192	106	41	4	Clerical support workers	
พนักงานบริการ และผู้จำหน่ายสินค้า	78,838	4,130	8,763	12,619	13,200	11,221	9,502	7,085	5,212	3,265	2,141	1,211	489	Service and sales workers	
ผู้ปฏิบัติงานที่มีฝีมือด้านการเกษตร ป่าไม้ และการประมง	5,609	297	525	763	617	616	650	630	605	390	247	208	60	Skilled agricultural, forestry and fishery workers	
ช่างฝีมือ และผู้ปฏิบัติงานที่เกี่ยวข้อง	25,346	1,481	2,652	4,458	4,580	3,538	3,384	2,198	1,449	782	611	162	51	Craft and related trades workers	
ผู้ควบคุมเครื่องจักรโรงงานและเครื่องจักร และผู้ปฏิบัติงานด้านการประกอบ	12,142	453	803	1,458	1,663	1,901	1,870	1,409	1,191	771	462	129	33	Plant and machine operators and assemblers	
ผู้ประกอบการอาชีพงานพื้นฐาน	40,444	3,019	6,548	7,954	7,103	4,841	4,129	2,724	1,955	1,077	650	347	97	Elementary occupations	
ทหาร	1,574	59	389	109	201	239	166	165	141	94	7	-	3	Armed forces occupations	
ทำงานแต่ไม่ทราบอาชีพ	344	17	23	41	38	52	67	25	15	37	20	3	6	Work but unknown occupation	
ไม่ทราบ	27,318	2,500	4,437	5,058	4,447	3,168	2,401	1,951	1,356	757	638	605	-	Unknown	

ตารางที่ 14 ประชากรอายุ 15 ปีขึ้นไปทำงานในรอบปี จำแนกตามหมวดอาชีพ กลุ่มอายุ เพศ และเขตการปกครอง (ต่อ)

Table 14 Usually economically active population 15 years of age and over by occupation, age group, sex and area (Contd.)

หมวดอาชีพ เพศ และเขตการปกครอง	รวม Total	กลุ่มอายุ Age group													Major occupation group, sex and area
		15 - 19	20 - 24	25 - 29	30 - 34	35 - 39	40 - 44	45 - 49	50 - 54	55 - 59	60 - 64	65 - 69	70 ขึ้นไป and over		
ชาย	146,935	12,998	17,364	20,793	20,908	18,004	15,326	12,107	8,814	6,662	5,712	3,525	4,721	Male	
ไม่ทำงาน	27,204	6,193	3,627	1,752	1,235	952	1,032	1,183	961	1,577	2,590	1,861	4,242	Not work	
ทำงาน	110,882	6,135	11,273	16,688	18,443	16,136	13,888	10,556	7,699	5,002	3,042	1,540	480	Work	
ผู้จัดการ ข้าราชการระดับอาวุโส และผู้บัญชาตติภพหมาย	7,718	39	218	590	944	1,288	1,328	1,371	918	549	261	172	40	Managers	
ผู้ประกอบการวิชาชีพด้านต่าง ๆ	4,085	26	247	776	669	638	533	379	403	297	73	32	11	Professionals	
เจ้าหน้าที่เทคนิค และผู้ประกอบการวิชาชีพ ที่เกี่ยวข้องกับด้านต่าง ๆ	5,130	225	370	764	807	804	738	637	441	180	116	33	14	Technicians and associate professionals	
เสมียน	2,855	49	279	620	526	466	392	226	171	79	39	4	4	Clerical support workers	
พนักงานบริการ และผู้จำหน่ายสินค้า	39,070	2,248	4,001	5,715	6,533	5,813	4,778	3,462	2,425	1,836	1,265	765	228	Service and sales workers	
ผู้ปฏิบัติงานที่มีฝีมือด้านการเกษตร ป่าไม้ และการประมง	3,767	126	328	507	430	438	501	439	382	250	159	153	53	Skilled agricultural, forestry and fishery workers	
ช่างฝีมือ และผู้ปฏิบัติงานที่เกี่ยวข้อง	19,105	1,131	2,050	3,236	3,740	2,721	2,317	1,718	1,073	565	408	109	36	Craft and related trades workers	
ผู้ควบคุมเครื่องจักรโรงงานและเครื่องจักร และผู้ปฏิบัติงานด้านการประกอบ	11,046	399	708	1,302	1,471	1,765	1,721	1,311	1,058	722	445	111	33	Plant and machine operators and assemblers	
ผู้ประกอบการอาชีพงานพื้นฐาน	16,397	1,819	2,684	3,070	3,114	1,956	1,358	847	683	398	260	158	50	Elementary occupations	
ทหาร	1,520	59	381	97	185	231	166	156	141	94	7	-	3	Armed forces occupations	
ทำงานแต่ไม่ทราบอาชีพ	190	14	9	11	23	16	54	9	4	33	8	3	6	Work but unknown occupation	
ไม่ทราบ	8,850	670	2,464	2,353	1,229	916	407	367	153	83	81	125	-	Unknown	

ตารางที่ 14 ประชากรอายุ 15 ปีขึ้นไปทำงานในรอบปี จำแนกตามหมวดอาชีพ กลุ่มอายุ เพศ และเขตการปกครอง (ต่อ)

Table 14 Usually economically active population 15 years of age and over by occupation, age group, sex and area (Contd.)

หมวดอาชีพ เพศ และเขตการปกครอง	รวม Total	กลุ่มอายุ Age group													Major occupation group, sex and area
		15 - 19	20 - 24	25 - 29	30 - 34	35 - 39	40 - 44	45 - 49	50 - 54	55 - 59	60 - 64	65 - 69	70 ขึ้นไป and over		
หญิง	153,296	13,436	18,753	23,728	22,385	17,250	16,171	11,953	9,692	6,097	4,852	3,271	5,706	Female	
ไม่ทำงาน	42,405	7,622	5,478	2,967	3,232	2,794	2,972	2,514	2,595	2,435	2,491	1,959	5,346	Not work	
ทำงาน	92,423	3,985	11,302	18,056	15,936	12,204	11,205	7,855	5,895	2,988	1,804	832	361	Work	
ผู้จัดการ ข้าราชการระดับอาวุโส และผู้บัญญัติกฎหมาย	2,431	26	88	329	460	528	385	318	154	66	25	25	28	Managers	
ผู้ประกอบวิชาชีพด้านต่าง ๆ	4,953	39	442	1,098	1,077	524	564	404	460	228	109	8	-	Professionals	
เจ้าหน้าที่เทคนิค และผู้ประกอบวิชาชีพ ที่เกี่ยวข้องกับด้านต่าง ๆ	5,114	43	443	1,388	1,114	833	618	362	227	64	17	-	3	Technicians and associate professionals	
เสมียน	6,721	218	785	1,777	1,379	851	765	478	251	113	67	37	-	Clerical support workers	
พนักงานบริการ และผู้จำหน่ายสินค้า	39,768	1,882	4,762	6,904	6,666	5,408	4,724	3,622	2,787	1,430	875	446	261	Service and sales workers	
ผู้ปฏิบัติงานที่มีฝีมือด้านการเกษตร ป่าไม้ และการประมง	1,843	171	197	256	186	178	148	191	223	140	88	56	8	Skilled agricultural, forestry and fishery workers	
ช่างฝีมือ และผู้ปฏิบัติงานที่เกี่ยวข้อง	6,241	350	602	1,222	840	818	1,067	480	376	217	203	53	15	Craft and related trades workers	
ผู้ควบคุมเครื่องจักรโรงงานและเครื่องจักร และผู้ปฏิบัติงานด้านการประกอบ	1,097	54	95	156	193	136	149	98	133	49	18	18	-	Plant and machine operators and assemblers	
ผู้ประกอบอาชีพงานพื้นฐาน	24,047	1,199	3,865	4,884	3,989	2,885	2,771	1,877	1,273	678	390	190	46	Elementary occupations	
ทหาร	54	-	9	12	16	9	-	9	-	-	-	-	-	Armed forces occupations	
ทำงานแต่ไม่ทราบอาชีพ	154	3	15	29	15	36	14	15	11	3	11	-	-	Work but unknown occupation	
ไม่ทราบ	18,468	1,829	1,973	2,706	3,218	2,252	1,994	1,584	1,202	673	558	480	-	Unknown	

ตารางที่ 14 ประชากรอายุ 15 ปีขึ้นไปทำงานในรอบปี จำแนกตามหมวดอาชีพ กลุ่มอายุ เพศ และเขตการปกครอง (ต่อ)

Table 14 Usually economically active population 15 years of age and over by occupation, age group, sex and area (Contd.)

หมวดอาชีพ เพศ และเขตการปกครอง	รวม Total	กลุ่มอายุ Age group													Major occupation group, sex and area
		15 - 19	20 - 24	25 - 29	30 - 34	35 - 39	40 - 44	45 - 49	50 - 54	55 - 59	60 - 64	65 - 69	70 ขึ้นไป and over		
นอกเขตเทศบาล	134,770	13,071	13,397	16,201	18,315	16,896	15,178	11,970	8,987	6,353	5,293	3,269	5,840	Non-municipal area	
ไม่ทำงาน	26,492	5,548	2,620	1,479	1,288	1,343	1,438	1,308	1,354	1,452	1,980	1,304	5,376	Not work	
ทำงาน	99,873	6,514	9,864	13,766	15,946	14,531	12,753	9,790	7,037	4,538	2,907	1,763	464	Work	
ผู้จัดการ ข้าราชการระดับอาวุโส และผู้บัญชาตติภพหมาย	3,174	17	206	234	416	713	484	464	282	115	93	139	10	Managers	
ผู้ประกอบการวิชาชีพด้านต่าง ๆ	3,081	10	181	498	566	459	553	266	366	157	21	4	-	Professionals	
เจ้าหน้าที่เทคนิค และผู้ประกอบการวิชาชีพ ที่เกี่ยวข้องกับด้านต่าง ๆ	3,543	130	375	587	781	600	370	323	169	135	33	38	2	Technicians and associate professionals	
เสมียน	4,840	228	605	952	1,012	727	567	354	226	136	14	14	6	Clerical support workers	
พนักงานบริการ และผู้จำหน่ายสินค้า	31,249	2,283	3,226	4,266	4,910	4,142	3,888	3,041	2,283	1,457	1,036	581	136	Service and sales workers	
ผู้ปฏิบัติงานที่มีฝีมือด้านการเกษตร ป่าไม้ และการประมง	9,923	580	759	962	1,058	1,136	1,203	1,193	1,011	833	619	336	233	Skilled agricultural, forestry and fishery workers	
ช่างฝีมือ และผู้ปฏิบัติงานที่เกี่ยวข้อง	9,977	683	1,049	1,392	1,829	1,366	1,265	928	700	353	238	167	7	Craft and related trades workers	
ผู้ควบคุมเครื่องจักรโรงงานและเครื่องจักร และผู้ปฏิบัติงานด้านการประกอบ	7,589	347	735	964	1,162	1,273	996	900	489	402	238	84	-	Plant and machine operators and assemblers	
ผู้ประกอบการอาชีพงานพื้นฐาน	26,302	2,230	2,724	3,870	4,190	4,091	3,403	2,307	1,498	939	601	389	58	Elementary occupations	
ทหาร	49	3	-	4	8	6	9	6	4	-	4	-	4	Armed forces occupations	
ทำงานแต่ไม่ทราบอาชีพ	145	3	5	35	15	17	16	8	9	11	10	10	6	Work but unknown occupation	
ไม่ทราบ	8,406	1,010	913	956	1,080	1,022	986	872	595	363	406	201	-	Unknown	

ตารางที่ 14 ประชากรอายุ 15 ปีขึ้นไปทำงานในรอบปี จำแนกตามหมวดอาชีพ กลุ่มอายุ เพศ และเขตการปกครอง (ต่อ)

Table 14 Usually economically active population 15 years of age and over by occupation, age group, sex and area (Contd.)

หมวดอาชีพ เพศ และเขตการปกครอง	รวม Total	กลุ่มอายุ Age group													Major occupation group, sex and area
		15 - 19	20 - 24	25 - 29	30 - 34	35 - 39	40 - 44	45 - 49	50 - 54	55 - 59	60 - 64	65 - 69	70 ขึ้นไป and over		
ชาย	70,667	6,872	6,958	8,601	9,695	8,805	8,105	6,537	4,616	3,083	2,823	1,874	2,697	Male	
ไม่ทำงาน	10,101	2,747	1,110	488	260	215	337	397	324	389	907	557	2,370	Not work	
ทำงาน	54,991	3,453	5,194	7,416	8,719	8,035	7,120	5,492	3,909	2,485	1,663	1,179	327	Work	
ผู้จัดการ ข้าราชการระดับอาวุโส และผู้บัญญัติกฎหมาย	2,237	3	57	113	302	568	336	358	216	92	66	123	4	Managers	
ผู้ประกอบการวิชาชีพด้านต่าง ๆ	1,496	7	69	195	230	255	270	145	221	95	10	-	-	Professionals	
เจ้าหน้าที่เทคนิค และผู้ประกอบการวิชาชีพ ที่เกี่ยวข้องกับด้านต่าง ๆ	1,341	34	118	192	248	299	155	140	80	29	15	29	2	Technicians and associate professionals	
เสมียน	1,904	74	226	369	376	286	234	158	102	62	5	5	4	Clerical support workers	
พนักงานบริการ และผู้จำหน่ายสินค้า	12,568	904	1,204	1,708	1,925	1,492	1,663	1,326	906	600	444	315	82	Service and sales workers	
ผู้ปฏิบัติงานที่มีฝีมือด้านการเกษตร ป่าไม้ และการประมง	6,822	401	531	672	741	813	856	765	631	544	407	259	203	Skilled agricultural, forestry and fishery workers	
ช่างฝีมือ และผู้ปฏิบัติงานที่เกี่ยวข้อง	8,768	638	960	1,253	1,659	1,177	1,105	768	615	275	180	134	3	Craft and related trades workers	
ผู้ควบคุมเครื่องจักรโรงงานและเครื่องจักร และผู้ปฏิบัติงานด้านการประกอบ	7,078	313	697	896	1,080	1,176	929	861	464	355	223	84	-	Plant and machine operators and assemblers	
ผู้ประกอบการอาชีพงานพื้นฐาน	12,647	1,073	1,329	2,001	2,141	1,955	1,551	958	669	423	307	220	21	Elementary occupations	
ทหาร	36	3	-	4	8	2	9	6	-	-	-	-	4	Armed forces occupations	
ทำงานแต่ไม่ทราบอาชีพ	94	3	3	14	9	11	13	6	6	11	6	10	3	Work but unknown occupation	
ไม่ทราบ	5,575	672	654	697	716	555	648	648	383	209	254	138	-	Unknown	

ตารางที่ 14 ประชากรอายุ 15 ปีขึ้นไปทำงานในรอบปี จำแนกตามหมวดอาชีพ กลุ่มอายุ เพศ และเขตการปกครอง (ต่อ)

Table 14 Usually economically active population 15 years of age and over by occupation, age group, sex and area (Contd.)

หมวดอาชีพ เพศ และเขตการปกครอง	รวม Total	กลุ่มอายุ Age group													Major occupation group, sex and area
		15 - 19	20 - 24	25 - 29	30 - 34	35 - 39	40 - 44	45 - 49	50 - 54	55 - 59	60 - 64	65 - 69	70 ขึ้นไป and over		
หญิง	64,103	6,199	6,439	7,600	8,620	8,091	7,073	5,433	4,371	3,270	2,470	1,394	3,143	Female	
ไม่ทำงาน	16,391	2,801	1,510	992	1,028	1,128	1,102	911	1,030	1,063	1,073	747	3,006	Not work	
ทำงาน	44,882	3,061	4,670	6,349	7,227	6,496	5,633	4,298	3,128	2,053	1,244	584	137	Work	
ผู้จัดการ ข้าราชการระดับอาวุโส และผู้บัญญัติกฎหมาย	937	14	150	121	114	146	148	106	66	23	26	17	6	Managers	
ผู้ประกอบวิชาชีพด้านต่าง ๆ	1,585	4	112	303	336	204	283	122	145	62	11	4	-	Professionals	
เจ้าหน้าที่เทคนิค และผู้ประกอบวิชาชีพ ที่เกี่ยวข้องกับด้านต่าง ๆ	2,202	96	256	395	533	301	214	183	90	107	18	9	-	Technicians and associate professionals	
เสมียน	2,936	154	379	583	635	440	333	196	124	74	9	8	2	Clerical support workers	
พนักงานบริการ และผู้จำหน่ายสินค้า	18,681	1,379	2,022	2,558	2,985	2,650	2,226	1,715	1,377	857	592	266	55	Service and sales workers	
ผู้ปฏิบัติงานที่มีฝีมือด้านการเกษตร ป่าไม้ และการประมง	3,101	179	228	291	317	323	347	428	381	289	212	78	30	Skilled agricultural, forestry and fishery workers	
ช่างฝีมือ และผู้ปฏิบัติงานที่เกี่ยวข้อง	1,210	45	89	140	170	190	160	159	85	78	58	33	4	Craft and related trades workers	
ผู้ควบคุมเครื่องจักรโรงงานและเครื่องจักร และผู้ปฏิบัติงานด้านการประกอบ	511	34	37	68	82	97	67	39	25	47	15	-	-	Plant and machine operators and assemblers	
ผู้ประกอบอาชีพงานพื้นฐาน	13,655	1,157	1,395	1,870	2,049	2,136	1,852	1,349	829	517	295	170	38	Elementary occupations	
ทหาร	13	-	-	-	-	4	-	-	4	-	4	-	-	Armed forces occupations	
ทำงานแต่ไม่ทราบอาชีพ	51	-	2	21	7	6	3	2	3	-	3	-	4	Work but unknown occupation	
ไม่ทราบ	2,831	338	259	259	364	467	338	224	213	154	153	63	-	Unknown	



ตารางที่ 15 ประชากรอายุ 15 ปีขึ้นไปทำงานในรอบปี จำแนกตามหมวดอุตสาหกรรม กลุ่มอายุ เพศ และเขตการปกครอง

Table 15 Usually economically active population 15 years of age and over by industry, age group, sex and area

หมวดอุตสาหกรรม เพศ และเขตการปกครอง	รวม Total	กลุ่มอายุ Age group												Major industry group, sex and area
		15 - 19	20 - 24	25 - 29	30 - 34	35 - 39	40 - 44	45 - 49	50 - 54	55 - 59	60 - 64	65 - 69	70 ขึ้นไป and over	
ยอดรวม	303,177	16,634	32,439	48,510	50,325	42,871	37,846	28,201	20,632	12,528	7,753	4,135	1,304	Total
เกษตรกรรม การป่าไม้ และการประมง	15,825	1,200	1,166	1,699	1,648	1,786	1,822	1,748	1,603	1,292	904	652	305	Agriculture, forestry and fishing
การทำเหมืองแร่ และเหมืองหิน	169	-	15	11	-	4	38	97	4	-	-	-	-	Mining and quarrying
การผลิต	23,281	1,614	2,337	2,998	3,737	3,656	2,971	2,193	1,597	1,045	824	251	58	Manufacturing
การไฟฟ้า ก๊าซ ไอน้ำ และระบบปรับอากาศ	532	23	22	98	84	45	97	51	71	35	4	-	2	Electricity, gas, steam and air conditioning supply
การจัดหาน้ำ การจัดการ และการบำบัดน้ำเสีย ของเสีย และสิ่งปฏิกูล	179	4	19	47	42	15	14	9	27	3	-	-	-	Water supply; sewerage, waste management and remediation activities
การก่อสร้าง	33,538	2,220	5,000	6,833	6,535	4,235	3,360	2,345	1,485	743	507	259	18	Construction
การขายส่งและการขายปลีก การซ่อมยานยนต์และจักรยานยนต์	65,434	3,659	6,725	10,615	11,148	9,505	7,930	5,430	4,256	2,564	1,965	1,123	514	Wholesale and retail trade; repair of motor vehicles motorcycles
การขนส่ง และสถานที่เก็บสินค้า	10,243	283	605	1,180	1,417	1,689	1,672	1,414	879	639	329	99	38	Transportation and storage
ที่พักแรมและบริการด้านอาหาร	81,200	4,425	9,112	14,378	14,034	11,552	9,686	7,070	5,028	2,984	1,677	1,110	143	Accommodation and food service activities
ข้อมูลข่าวสารและการสื่อสาร	1,558	28	129	332	227	199	223	230	116	19	47	5	3	Information and communication
กิจกรรมทางการเงินและการประกันภัย	3,087	39	289	629	507	446	468	361	252	62	22	10	3	Financial and insurance activities
กิจกรรมอสังหาริมทรัพย์	2,178	23	165	230	410	255	286	269	184	199	94	28	35	Real estate activities
กิจกรรมทางวิชาชีพ วิทยาศาสตร์ และเทคนิค	2,231	16	217	524	487	326	278	205	106	46	16	11	-	Professional, scientific and technical activities
กิจกรรมการบริหาร และการบริการสนับสนุน	12,250	481	1,245	1,472	2,247	2,006	1,850	1,467	706	399	273	62	43	Administrative and support service activities
การบริหารราชการ การป้องกันประเทศ และการประกันสังคมภาคบังคับ	12,338	423	1,203	1,611	1,949	1,892	1,766	1,462	1,076	635	243	67	12	Public administration and defence; compulsory social security
การศึกษา	5,835	75	339	977	947	776	669	563	801	487	187	14	-	Education
กิจกรรมด้านสุขภาพและงานสังคมสงเคราะห์	6,039	228	442	864	1,174	797	878	659	480	293	144	65	14	Human health and social work activities
ศิลปะ ความบันเทิง และนันทนาการ	2,597	108	354	394	361	349	526	241	191	57	15	-	-	Arts, entertainment and recreation
กิจกรรมบริการด้านอื่น ๆ	20,604	1,413	2,559	3,087	2,891	2,796	2,745	1,997	1,417	856	429	328	86	Other service activities
กิจกรรมการจ้างงานในครัวเรือนส่วนบุคคล กิจกรรมการผลิตสินค้าและบริการ ที่ทำขึ้นเองเพื่อใช้ในครัวเรือน ซึ่งไม่สามารถ จำแนกกิจกรรมได้อย่างชัดเจน	3,368	345	447	434	387	448	434	334	324	119	49	24	24	Activities of households as employers; undifferentiated goods and services-producing activities of households for own use
กิจกรรมขององค์การระหว่างประเทศ และภาคีสมาชิก	27	-	-	-	3	-	5	-	-	-	-	18	-	Activities of extraterritorial organizations and bodies
ไม่ทราบ	665	26	52	95	91	93	128	58	30	51	25	9	6	Unknown

ตารางที่ 15 ประชากรอายุ 15 ปีขึ้นไปทำงานในรอบปี จำแนกตามหมวดอุตสาหกรรม กลุ่มอายุ เพศ และเขตการปกครอง (ต่อ)

Table 15 Usually economically active population 15 years of age and over by industry, age group, sex and area (Contd.)

หมวดอุตสาหกรรม เพศ และเขตการปกครอง	รวม Total	กลุ่มอายุ Age group												Major industry group, sex and area
		15 - 19	20 - 24	25 - 29	30 - 34	35 - 39	40 - 44	45 - 49	50 - 54	55 - 59	60 - 64	65 - 69	70 ขึ้นไป and over	
ชาย	165,872	9,588	16,467	24,105	27,162	24,170	21,008	16,048	11,609	7,487	4,704	2,719	806	Male
เกษตรกรรม การป่าไม้ และการประมง	10,347	617	748	1,046	1,154	1,254	1,271	1,108	997	803	584	503	261	Agriculture, forestry and fishing
การทำเหมืองแร่ และเหมืองหิน	141	-	-	3	-	4	38	93	4	-	-	-	-	Mining and quarrying
การผลิต	14,534	1,103	1,459	1,932	2,199	2,395	1,676	1,336	979	703	537	174	41	Manufacturing
การไฟฟ้า ก๊าซ ไอน้ำ และระบบปรับอากาศ	406	10	17	81	57	27	65	42	64	35	4	-	2	Electricity, gas, steam and air conditioning supply
การจัดหาน้ำ การจัดการ และการบำบัดน้ำเสีย ของเสีย และสิ่งปฏิกูล	151	4	19	38	42	5	14	9	16	3	-	-	-	Water supply; sewerage, waste management and remediation activities
การก่อสร้าง	21,987	1,440	2,442	3,428	4,717	3,172	2,513	1,845	1,264	612	374	162	18	Construction
การขายส่งและการขายปลีก การซ่อมยานยนต์และจักรยานยนต์	35,502	2,173	3,408	5,437	5,996	5,409	4,511	2,911	2,249	1,436	1,027	706	239	Wholesale and retail trade; repair of motor vehicles motorcycles
การขนส่ง และสถานที่เก็บสินค้า	8,805	228	487	952	1,161	1,482	1,480	1,260	747	568	303	99	38	Transportation and storage
ที่พักแรมและบริการด้านอาหาร	37,635	2,099	4,132	6,385	6,474	5,413	4,334	3,265	2,321	1,506	912	712	80	Accommodation and food service activities
ข้อมูลข่าวสารและการสื่อสาร	921	16	55	182	116	121	68	202	94	14	47	5	-	Information and communication
กิจกรรมทางการเงินและการประกันภัย	1,372	18	76	241	244	208	197	164	173	22	19	6	3	Financial and insurance activities
กิจกรรมอสังหาริมทรัพย์	938	3	22	77	94	125	110	129	100	162	82	13	21	Real estate activities
กิจกรรมทางวิชาชีพ วิทยาศาสตร์ และเทคนิค	1,165	12	79	234	227	184	145	160	63	35	16	11	-	Professional, scientific and technical activities
กิจกรรมการบริหาร และการบริการสนับสนุน	8,037	362	730	844	1,309	1,269	1,265	1,096	530	318	238	44	31	Administrative and support service activities
การบริหารราชการ การป้องกันประเทศ และการประกันสังคมภาคบังคับ	8,805	337	974	1,027	1,343	1,345	1,238	1,035	772	482	199	40	12	Public administration and defence; compulsory social security
การศึกษา	2,009	20	74	270	209	324	271	244	291	219	81	6	-	Education
กิจกรรมด้านสุขภาพและงานสังคมสงเคราะห์	2,641	177	154	315	507	324	453	248	204	133	85	38	3	Human health and social work activities
ศิลปะ ความบันเทิง และนันทนาการ	1,325	59	199	187	162	138	312	105	129	27	7	-	-	Arts, entertainment and recreation
กิจกรรมบริการด้านอื่น ๆ	8,345	881	1,325	1,323	1,069	854	869	737	561	355	152	164	55	Other service activities
กิจกรรมการจ้างงานในครัวเรือนส่วนบุคคล กิจกรรมการผลิตสินค้าและบริการ ที่ทำขึ้นเองเพื่อใช้ในครัวเรือน ซึ่งไม่สามารถ จำแนกกิจกรรมได้อย่างชัดเจน	428	9	43	75	35	76	87	31	34	9	20	9	-	Activities of households as employers; undifferentiated goods and services-producing activities of households for own use
กิจกรรมขององค์การระหว่างประเทศ และภาคีสมาชิก	18	-	-	-	-	-	-	-	-	-	-	18	-	Activities of extraterritorial organizations and bodies
ไม่ทราบ	361	19	24	25	47	41	88	29	17	44	15	9	3	Unknown

ตารางที่ 15 ประชากรอายุ 15 ปีขึ้นไปทำงานในรอบปี จำแนกตามหมวดอุตสาหกรรม กลุ่มอายุ เพศ และเขตการปกครอง (ต่อ)

Table 15 Usually economically active population 15 years of age and over by industry, age group, sex and area (Contd.)

หมวดอุตสาหกรรม เขต และเขตการปกครอง	รวม Total	กลุ่มอายุ Age group											Major industry group, sex and area	
		15 - 19	20 - 24	25 - 29	30 - 34	35 - 39	40 - 44	45 - 49	50 - 54	55 - 59	60 - 64	65 - 69		70 ขึ้นไป and over
หญิง	137,305	7,046	15,973	24,405	23,163	18,701	16,838	12,153	9,023	5,041	3,048	1,416	498	Female
เกษตรกรรม การป่าไม้ และการประมง	5,478	584	418	653	494	532	551	640	606	488	320	149	44	Agriculture, forestry and fishing
การทำเหมืองแร่ และเหมืองหิน	27	-	15	8	-	-	-	4	-	-	-	-	-	Mining and quarrying
การผลิต	8,747	511	878	1,066	1,538	1,261	1,294	857	618	342	287	77	17	Manufacturing
การไฟฟ้า ก๊าซ ไอน้ำ และระบบปรับอากาศ	126	13	4	17	27	18	32	9	7	-	-	-	-	Electricity, gas, steam and air conditioning supply
การจัดหาน้ำ การจัดการ และการบำบัดน้ำเสีย ของเสีย และสิ่งปฏิกูล	28	-	-	9	-	9	-	-	10	-	-	-	-	Water supply; sewerage, waste management and remediation activities
การก่อสร้าง	11,551	780	2,558	3,405	1,818	1,063	847	500	221	131	132	97	-	Construction
การขายส่งและการขายปลีก การซ่อมยานยนต์และจักรยานยนต์	29,932	1,486	3,317	5,178	5,152	4,096	3,419	2,518	2,007	1,127	938	416	275	Wholesale and retail trade; repair of motor vehicles motorcycles
การขนส่ง และสถานที่เก็บสินค้า	1,439	55	118	228	256	208	192	154	132	71	25	-	-	Transportation and storage
ที่พักแรมและบริการด้านอาหาร	43,565	2,325	4,980	7,993	7,560	6,139	5,351	3,805	2,707	1,478	765	398	64	Accommodation and food service activities
ข้อมูลข่าวสารและการสื่อสาร	637	12	74	150	111	78	156	28	22	4	-	-	3	Information and communication
กิจกรรมทางการเงินและการประกันภัย	1,715	20	212	388	263	238	271	197	78	40	3	4	-	Financial and insurance activities
กิจกรรมอสังหาริมทรัพย์	1,240	20	142	153	316	131	176	140	83	37	12	15	14	Real estate activities
กิจกรรมทางวิชาชีพ วิทยาศาสตร์ และเทคนิค	1,066	3	138	290	260	142	133	45	43	11	-	-	-	Professional, scientific and technical activities
กิจกรรมการบริหาร และการบริการสนับสนุน	4,214	119	515	629	938	737	585	371	176	80	35	18	11	Administrative and support service activities
การบริหารราชการ การป้องกันประเทศ และการประกันสังคมภาคบังคับ	3,533	86	229	583	606	547	528	427	304	153	43	27	-	Public administration and defence; compulsory social security
การศึกษา	3,826	55	266	707	737	452	398	319	510	268	106	8	-	Education
กิจกรรมด้านสุขภาพและงานสังคมสงเคราะห์	3,397	51	288	548	667	472	425	412	277	160	59	28	11	Human health and social work activities
ศิลปะ ความบันเทิง และนันทนาการ	1,272	49	155	207	199	211	215	136	62	31	8	-	-	Arts, entertainment and recreation
กิจกรรมบริการด้านอื่น ๆ	12,259	532	1,234	1,764	1,822	1,943	1,875	1,260	856	501	277	164	30	Other service activities
กิจกรรมการจ้างงานในครัวเรือนส่วนบุคคล กิจกรรมการผลิตสินค้าและบริการ ที่ทำขึ้นเองเพื่อใช้ในครัวเรือน ซึ่งไม่สามารถ จำแนกกิจกรรมได้อย่างชัดเจน	2,941	336	403	359	352	373	346	303	290	110	29	16	24	Activities of households as employers; undifferentiated goods- and services-producing activities of households for own use
กิจกรรมขององค์การระหว่างประเทศ และภาคีสมาชิก	8	-	-	-	3	-	5	-	-	-	-	-	-	Activities of extraterritorial organizations and bodies
ไม่ทราบ	304	7	28	71	44	52	40	29	13	7	10	-	4	Unknown

ตารางที่ 15 ประชากรอายุ 15 ปีขึ้นไปทำงานในรอบปี จำแนกตามหมวดอุตสาหกรรม กลุ่มอายุ เพศ และเขตการปกครอง (ต่อ)

Table 15 Usually economically active population 15 years of age and over by industry, age group, sex and area (Contd.)

หมวดอุตสาหกรรม เพศ และเขตการปกครอง	รวม Total	กลุ่มอายุ Age group												Major industry group, sex and area
		15 - 19	20 - 24	25 - 29	30 - 34	35 - 39	40 - 44	45 - 49	50 - 54	55 - 59	60 - 64	65 - 69	70 ขึ้นไป and over	
ในเขตเทศบาล	203,305	10,120	22,576	34,744	34,379	28,340	25,093	18,411	13,594	7,990	4,846	2,372	840	Municipal area
เกษตรกรรม การป่าไม้ และการประมง	5,544	300	489	705	669	600	652	592	632	376	254	215	63	Agriculture, forestry and fishing
การทำเหมืองแร่ และเหมืองหิน	127	-	15	11	-	-	4	97	-	-	-	-	-	Mining and quarrying
การผลิต	11,639	715	904	1,372	1,720	1,810	1,570	1,179	994	649	575	99	52	Manufacturing
การไฟฟ้า ก๊าซ ไอน้ำ และระบบปรับอากาศ	379	23	12	60	58	15	80	47	56	24	4	-	-	Electricity, gas, steam and air conditioning supply
การจัดหาน้ำ การจัดการ และการบำบัดน้ำเสีย ของเสีย และสิ่งปฏิกูล	110	4	19	28	16	5	14	9	12	3	-	-	-	Water supply; sewerage, waste management and remediation activities
การก่อสร้าง	23,491	1,548	3,816	5,235	4,868	2,653	2,200	1,495	842	443	267	111	14	Construction
การขายส่งและการขายปลีก การซ่อมยานยนต์และจักรยานยนต์	47,755	2,516	5,182	8,052	8,325	7,155	5,543	3,743	2,902	1,830	1,336	770	400	Wholesale and retail trade; repair of motor vehicles motorcycles
การขนส่ง และสถานที่เก็บสินค้า ที่พักรวมและบริการด้านอาหาร	6,360	138	288	675	827	1,054	1,100	904	614	426	227	75	33	Transportation and storage
ข้อมูลข่าวสารและการสื่อสาร	54,796	2,485	6,214	10,506	9,612	7,677	6,440	4,699	3,345	1,954	1,099	664	102	Accommodation and food service activities
กิจกรรมทางการเงินและการประกันภัย	1,251	22	107	283	184	154	110	217	101	19	47	5	3	Information and communication
กิจกรรมอสังหาริมทรัพย์	2,302	27	213	487	389	302	377	266	177	51	4	6	3	Financial and insurance activities
กิจกรรมทางวิชาชีพ วิทยาศาสตร์ และเทคนิค	1,716	20	143	174	340	173	248	202	130	159	75	20	32	Real estate activities
กิจกรรมการบริหาร และการบริการสนับสนุน	1,802	14	167	463	383	273	201	156	82	37	16	11	-	Professional, scientific and technical activities
การบริหารราชการ การป้องกันประเทศ และการประกันสังคมภาคบังคับ	9,094	334	933	1,085	1,659	1,510	1,399	1,068	559	284	170	51	43	Administrative and support service activities
การศึกษา	9,151	368	904	1,074	1,204	1,385	1,385	1,167	916	526	152	58	12	Public administration and defence; compulsory social security
กิจกรรมด้านสุขภาพและงานสังคมสงเคราะห์	4,282	38	237	725	707	467	535	442	586	368	163	14	-	Education
ศิลปะ ความบันเทิง และนันทนาการ	4,125	154	292	654	855	551	643	348	290	191	99	39	10	Human health and social work activities
กิจกรรมบริการด้านอื่น ๆ	1,335	28	169	228	182	197	247	114	115	39	15	-	-	Arts, entertainment and recreation
กิจกรรมการจ้างงานในครัวเรือนส่วนบุคคล	15,071	1,055	2,129	2,498	2,028	1,977	1,937	1,414	989	491	289	210	53	Other service activities
กิจกรรมการผลิตสินค้าและบริการ ที่ทำขึ้นเองเพื่อใช้ในครัวเรือน ซึ่งไม่สามารถ จำแนกกิจกรรมได้อย่างชัดเจน	2,490	313	311	374	275	320	288	208	235	86	39	21	20	Activities of households as employers; undifferentiated goods and services-producing activities of households for own use
กิจกรรมขององค์การระหว่างประเทศ และภาคีสมาชิก	8	-	-	-	3	-	5	-	-	-	-	-	-	Activities of extraterritorial organizations and bodies
ไม่ทราบ	475	20	32	58	75	61	116	45	17	33	15	3	-	Unknown

ตารางที่ 15 ประชากรอายุ 15 ปีขึ้นไปทำงานในรอบปี จำแนกตามหมวดอุตสาหกรรม กลุ่มอายุ เพศ และเขตการปกครอง (ต่อ)

Table 15 Usually economically active population 15 years of age and over by industry, age group, sex and area (Contd.)

หมวดอุตสาหกรรม เพศ และเขตการปกครอง	รวม Total	กลุ่มอายุ Age group													Major industry group, sex and area
		15 - 19	20 - 24	25 - 29	30 - 34	35 - 39	40 - 44	45 - 49	50 - 54	55 - 59	60 - 64	65 - 69	70 ขึ้นไป and over		
ชาย	110,882	6,135	11,273	16,688	18,443	16,136	13,888	10,556	7,699	5,002	3,042	1,540	480	Male	
เกษตรกรรม การป่าไม้ และการประมง	3,693	99	303	438	489	437	496	405	405	241	165	159	55	Agriculture, forestry and fishing	
การทำเหมืองแร่ และเหมืองหิน	100	-	-	3	-	-	4	93	-	-	-	-	-	Mining and quarrying	
การผลิต	7,057	572	604	841	900	1,103	744	686	644	466	404	59	36	Manufacturing	
การไฟฟ้า ก๊าซ ไอน้ำ และระบบปรับอากาศ	279	10	12	43	38	4	52	38	53	24	4	-	-	Electricity, gas, steam and air conditioning supply	
การจัดหาน้ำ การจัดการ และการบำบัดน้ำเสีย ของเสีย และสิ่งปฏิกูล	92	4	19	19	16	-	14	9	7	3	-	-	-	Water supply; sewerage, waste management and remediation activities	
การก่อสร้าง	14,357	909	1,557	2,274	3,470	2,045	1,596	1,177	694	366	189	67	14	Construction	
การขายส่งและการขายปลีก														Wholesale and retail trade; repair	
การซ่อมยานยนต์และจักรยานยนต์	28,197	1,716	2,786	4,442	4,808	4,522	3,459	2,170	1,685	1,137	782	511	178	of motor vehicles motorcycles	
การขนส่ง และสถานที่เก็บสินค้า	5,455	98	224	547	674	943	965	784	513	387	211	75	33	Transportation and storage	
ที่พักแรมและบริการด้านอาหาร	26,255	1,327	2,986	4,696	4,545	3,706	2,896	2,240	1,585	1,127	652	437	59	Accommodation and food service activities	
ข้อมูลข่าวสารและการสื่อสาร	799	13	50	142	100	85	63	193	85	14	47	5	-	Information and communication	
กิจกรรมทางการเงินและการประกันภัย	950	13	52	178	187	106	163	113	108	17	4	6	3	Financial and insurance activities	
กิจกรรมอสังหาริมทรัพย์	671	-	8	62	80	61	95	81	54	137	62	9	21	Real estate activities	
กิจกรรมทางวิชาชีพ วิทยาศาสตร์ และเทคนิค	924	10	61	207	170	158	102	112	49	28	16	11	-	Professional, scientific and technical activities	
กิจกรรมการบริหาร และการบริการสนับสนุน	5,588	240	504	554	898	919	926	739	395	214	135	34	31	Administrative and support service activities	
การบริหารราชการ การป้องกันประเทศ และการประกันสังคมภาคบังคับ	6,741	313	770	656	823	1,065	1,022	842	669	406	121	40	12	Public administration and defence; compulsory social security	
การศึกษา	1,279	10	44	174	120	140	198	191	186	143	69	6	-	Education	
กิจกรรมด้านสุขภาพและงานสังคมสงเคราะห์	1,821	124	102	236	361	222	333	154	125	66	66	28	3	Human health and social work activities	
ศิลปะ ความบันเทิง และนันทนาการ	746	8	95	126	77	96	159	54	100	23	7	-	-	Arts, entertainment and recreation	
กิจกรรมบริการด้านอื่น ๆ	5,328	646	1,047	992	626	424	462	442	316	168	89	85	33	Other service activities	
กิจกรรมการจ้างงานในครัวเรือนส่วนบุคคล														Activities of households as employers;	
กิจกรรมการผลิตสินค้าและบริการ ที่ทำขึ้นเองเพื่อใช้ในครัวเรือน ซึ่งไม่สามารถ จำแนกกิจกรรมได้อย่างชัดเจน	302	6	33	47	22	72	64	14	22	5	10	6	-	undifferentiated goods and services-producing activities of households for own use	
กิจกรรมขององค์การระหว่างประเทศ และภาคีสมาชิก	-	-	-	-	-	-	-	-	-	-	-	-	-	Activities of extraterritorial organizations and bodies	
ไม่ทราบ	247	17	15	10	38	25	75	19	7	30	8	3	-	Unknown	

ตารางที่ 15 ประชากรอายุ 15 ปีขึ้นไปทำงานในรอบปี จำแนกตามหมวดอุตสาหกรรม กลุ่มอายุ เพศ และเขตการปกครอง (ต่อ)

Table 15 Usually economically active population 15 years of age and over by industry, age group, sex and area (Contd.)

หมวดอุตสาหกรรม เขต และเขตการปกครอง	รวม Total	กลุ่มอายุ Age group												Major industry group, sex and area
		15 - 19	20 - 24	25 - 29	30 - 34	35 - 39	40 - 44	45 - 49	50 - 54	55 - 59	60 - 64	65 - 69	70 ขึ้นไป and over	
หญิง	92,423	3,985	11,302	18,056	15,936	12,204	11,205	7,855	5,895	2,988	1,804	832	361	Female
เกษตรกรรม การป่าไม้ และการประมง	1,851	201	186	267	179	162	156	186	227	134	88	56	8	Agriculture, forestry and fishing
การทำเหมืองแร่ และเหมืองหิน	27	-	15	8	-	-	-	4	-	-	-	-	-	Mining and quarrying
การผลิต	4,582	144	300	531	819	706	826	494	350	182	172	40	17	Manufacturing
การไฟฟ้า ก๊าซ ไอน้ำ และระบบปรับอากาศ	100	13	-	17	20	11	28	9	3	-	-	-	-	Electricity, gas, steam and air conditioning supply
การจัดหาน้ำ การจัดการ และการบำบัดน้ำเสีย ของเสีย และสิ่งปฏิกูล	19	-	-	9	-	5	-	-	5	-	-	-	-	Water supply; sewerage, waste management and remediation activities
การก่อสร้าง	9,134	639	2,260	2,960	1,398	608	604	318	148	76	78	44	-	Construction
การขายส่งและการขายปลีก														Wholesale and retail trade; repair
การซ่อมยานยนต์และจักรยานยนต์	19,559	799	2,396	3,610	3,518	2,633	2,084	1,573	1,218	694	555	259	222	of motor vehicles motorcycles
การขนส่ง และสถานที่เก็บสินค้า	906	39	64	128	153	111	135	120	101	39	16	-	-	Transportation and storage
ที่พักแรมและบริการด้านอาหาร	28,541	1,158	3,228	5,810	5,067	3,971	3,544	2,460	1,760	827	447	227	42	Accommodation and food service activities
ข้อมูลข่าวสารและการสื่อสาร	453	9	56	140	83	69	48	23	16	4	-	-	3	Information and communication
กิจกรรมทางการเงินและการประกันภัย	1,352	14	161	309	202	196	215	153	68	35	-	-	-	Financial and insurance activities
กิจกรรมอสังหาริมทรัพย์	1,045	20	135	112	261	112	153	121	76	22	12	11	11	Real estate activities
กิจกรรมทางวิชาชีพ วิทยาศาสตร์ และเทคนิค	878	3	105	256	213	115	99	43	33	9	-	-	-	Professional, scientific and technical activities
กิจกรรมการบริหาร และการบริการสนับสนุน	3,506	94	428	530	762	591	473	329	165	70	35	18	11	Administrative and support service activities
การบริหารราชการ การป้องกันประเทศ และการประกันสังคมภาคบังคับ	2,410	55	133	417	381	321	363	325	246	120	31	18	-	Public administration and defence; compulsory social security
การศึกษา	3,002	28	193	552	587	327	337	251	401	225	94	8	-	Education
กิจกรรมด้านสุขภาพและงานสังคมสงเคราะห์	2,304	30	190	418	493	329	310	194	165	124	33	11	7	Human health and social work activities
ศิลปะ ความบันเทิง และนันทนาการ	589	19	75	102	105	101	88	60	15	16	8	-	-	Arts, entertainment and recreation
กิจกรรมบริการด้านอื่น ๆ	9,742	410	1,082	1,506	1,402	1,553	1,475	972	673	324	200	125	19	Other service activities
กิจกรรมการจ้างงานในครัวเรือนส่วนบุคคล														Activities of households as employers;
กิจกรรมการผลิตสินค้าและบริการ ที่ทำขึ้นเองเพื่อใช้ในครัวเรือน ซึ่งไม่สามารถ จำแนกกิจกรรมได้อย่างชัดเจน	2,188	307	279	327	252	248	223	194	213	81	29	16	20	undifferentiated goods and services-producing activities of households for own use
กิจกรรมขององค์การระหว่างประเทศ และภาคีสมาชิก	8	-	-	-	3	-	5	-	-	-	-	-	-	Activities of extraterritorial organizations and bodies
ไม่ทราบ	228	3	17	48	38	35	40	27	10	3	6	-	-	Unknown

ตารางที่ 15 ประชากรอายุ 15 ปีขึ้นไปทำงานในรอบปี จำแนกตามหมวดอุตสาหกรรม กลุ่มอายุ เพศ และเขตการปกครอง (ต่อ)

Table 15 Usually economically active population 15 years of age and over by industry, age group, sex and area (Contd.)

หมวดอุตสาหกรรม เพศ และเขตการปกครอง	รวม Total	กลุ่มอายุ Age group													Major industry group, sex and area
		15 - 19	20 - 24	25 - 29	30 - 34	35 - 39	40 - 44	45 - 49	50 - 54	55 - 59	60 - 64	65 - 69	70 ขึ้นไป and over		
นอกเขตเทศบาล	99,873	6,514	9,864	13,766	15,946	14,531	12,753	9,790	7,037	4,538	2,907	1,763	464	Non-municipal area	
เกษตรกรรม การป่าไม้ และการประมง	10,281	901	677	994	979	1,186	1,170	1,156	972	916	651	437	241	Agriculture, forestry and fishing	
การทำเหมืองแร่ และเหมืองหิน	42	-	-	-	-	4	33	-	4	-	-	-	-	Mining and quarrying	
การผลิต	11,641	899	1,433	1,626	2,018	1,846	1,401	1,013	603	396	249	152	5	Manufacturing	
การไฟฟ้า ก๊าซ ไอน้ำ และระบบปรับอากาศ	153	-	9	39	26	30	17	4	15	12	-	-	2	Electricity, gas, steam and air conditioning supply	
การจัดหาน้ำ การจัดการ และการบำบัดน้ำเสีย ของเสีย และสิ่งปฏิกูล	69	-	-	19	26	10	-	-	14	-	-	-	-	Water supply; sewerage, waste management and remediation activities	
การก่อสร้าง	10,047	671	1,183	1,598	1,667	1,582	1,160	850	643	300	240	148	4	Construction	
การขายส่งและการขายปลีก การซ่อมยานยนต์และจักรยานยนต์	17,678	1,143	1,543	2,563	2,822	2,349	2,387	1,687	1,354	733	629	353	114	Wholesale and retail trade; repair of motor vehicles motorcycles	
การขนส่ง และสถานที่เก็บสินค้า	3,883	146	317	506	590	635	573	509	265	213	102	24	4	Transportation and storage	
ที่พักแรมและบริการด้านอาหาร	26,403	1,940	2,898	3,872	4,422	3,875	3,246	2,371	1,683	1,030	578	446	42	Accommodation and food service activities	
ข้อมูลข่าวสารและการสื่อสาร	307	6	22	49	44	45	113	13	15	-	-	-	-	Information and communication	
กิจกรรมทางการเงินและการประกันภัย	785	12	76	142	118	144	91	96	75	11	18	4	-	Financial and insurance activities	
กิจกรรมอสังหาริมทรัพย์	462	3	21	57	70	82	38	67	53	40	20	8	3	Real estate activities	
กิจกรรมทางวิชาชีพ วิทยาศาสตร์ และเทคนิค	429	2	50	61	104	53	77	49	24	9	-	-	-	Professional, scientific and technical activities	
กิจกรรมการบริหาร และการบริการสนับสนุน	3,156	147	312	388	587	496	451	399	147	115	103	11	-	Administrative and support service activities	
การบริหารราชการ การป้องกันประเทศ และการประกันสังคมภาคบังคับ	3,187	55	299	537	744	506	381	295	160	109	91	9	-	Public administration and defence; compulsory social security	
การศึกษา	1,553	37	103	252	240	309	134	121	214	119	23	-	-	Education	
กิจกรรมด้านสุขภาพและงานสังคมสงเคราะห์	1,913	74	150	210	319	245	235	311	190	103	45	26	4	Human health and social work activities	
ศิลปะ ความบันเทิง และนันทนาการ	1,262	80	185	166	179	152	279	127	76	18	-	-	-	Arts, entertainment and recreation	
กิจกรรมบริการด้านอื่น ๆ	5,534	358	430	589	864	819	808	583	428	365	140	118	33	Other service activities	
กิจกรรมการจ้างงานในครัวเรือนส่วนบุคคล กิจกรรมการผลิตสินค้าและบริการ ที่ทำขึ้นเองเพื่อใช้ในครัวเรือน ซึ่งไม่สามารถ จำแนกกิจกรรมได้อย่างชัดเจน	878	32	135	60	113	128	146	125	89	32	10	3	4	Activities of households as employers; undifferentiated goods and services-producing activities of households for own use	
กิจกรรมขององค์การระหว่างประเทศ และภาคีสมาชิก	18	-	-	-	-	-	-	-	-	-	-	18	-	Activities of extraterritorial organizations and bodies	
ไม่ทราบ	190	6	19	38	15	32	13	13	13	18	10	6	6	Unknown	

ตารางที่ 15 ประชากรอายุ 15 ปีขึ้นไปทำงานในรอบปี จำแนกตามหมวดอุตสาหกรรม กลุ่มอายุ เพศ และเขตการปกครอง (ต่อ)

Table 15 Usually economically active population 15 years of age and over by industry, age group, sex and area (Contd.)

หมวดอุตสาหกรรม เพศ และเขตการปกครอง	รวม Total	กลุ่มอายุ Age group												Major industry group, sex and area
		15 - 19	20 - 24	25 - 29	30 - 34	35 - 39	40 - 44	45 - 49	50 - 54	55 - 59	60 - 64	65 - 69	70 ขึ้นไป and over	
ชาย	54,991	3,453	5,194	7,416	8,719	8,035	7,120	5,492	3,909	2,485	1,663	1,179	327	Male
เกษตรกรรม การป่าไม้ และการประมง	6,653	518	445	609	665	817	775	703	592	562	419	344	205	Agriculture, forestry and fishing
การทำเหมืองแร่ และเหมืองหิน	42	-	-	-	-	4	33	-	4	-	-	-	-	Mining and quarrying
การผลิต	7,477	531	855	1,092	1,299	1,291	933	650	336	236	133	115	5	Manufacturing
การไฟฟ้า ก๊าซ ไอน้ำ และระบบปรับอากาศ	127	-	5	39	19	23	13	4	11	12	-	-	2	Electricity, gas, steam and air conditioning supply
การจัดหาน้ำ การจัดการ และการบำบัดน้ำเสีย ของเสีย และสิ่งปฏิกูล	59	-	-	19	26	5	-	-	9	-	-	-	-	Water supply; sewerage, waste management and remediation activities
การก่อสร้าง	7,630	531	885	1,154	1,247	1,127	917	668	570	246	186	95	4	Construction
การขายส่งและการขายปลีก การซ่อมยานยนต์และจักรยานยนต์	7,305	457	621	995	1,188	887	1,052	741	564	300	245	195	60	Wholesale and retail trade; repair of motor vehicles motorcycles
การขนส่ง และสถานที่เก็บสินค้า	3,350	129	263	405	487	538	515	476	234	181	93	24	4	Transportation and storage
ที่พักแรมและบริการด้านอาหาร	11,379	772	1,146	1,689	1,930	1,707	1,439	1,025	736	380	260	275	20	Accommodation and food service activities
ข้อมูลข่าวสารและการสื่อสาร	122	3	4	40	16	36	5	9	9	-	-	-	-	Information and communication
กิจกรรมทางการเงินและการประกันภัย	422	5	24	63	57	102	35	51	65	5	15	-	-	Financial and insurance activities
กิจกรรมอสังหาริมทรัพย์	267	3	14	15	14	64	15	48	46	25	20	4	-	Real estate activities
กิจกรรมทางวิชาชีพ วิทยาศาสตร์ และเทคนิค	241	2	17	27	57	26	43	47	14	7	-	-	-	Professional, scientific and technical activities
กิจกรรมการบริหาร และการบริการสนับสนุน	2,448	123	226	290	411	350	339	356	135	105	103	11	-	Administrative and support service activities
การบริหารราชการ การป้องกันประเทศ และการประกันสังคมภาคบังคับ	2,064	24	204	371	520	280	216	193	103	75	78	-	-	Public administration and defence; compulsory social security
การศึกษา	729	10	30	96	89	184	73	53	105	76	12	-	-	Education
กิจกรรมด้านสุขภาพและงานสังคมสงเคราะห์	820	53	52	79	145	102	120	94	79	67	19	10	-	Human health and social work activities
ศิลปะ ความบันเทิง และนันทนาการ	579	51	104	61	85	42	153	51	29	4	-	-	-	Arts, entertainment and recreation
กิจกรรมบริการด้านอื่น ๆ	3,017	235	278	331	443	430	407	296	246	187	63	79	22	Other service activities
กิจกรรมการจ้างงานในครัวเรือนส่วนบุคคล														Activities of households as employers;
กิจกรรมการผลิตสินค้าและบริการ ที่ทำขึ้นเองเพื่อใช้ในครัวเรือน ซึ่งไม่สามารถ จำแนกกิจกรรมได้อย่างชัดเจน	125	3	11	27	13	4	23	16	12	3	10	3	-	undifferentiated goods and services-producing activities of households for own use
กิจกรรมขององค์การระหว่างประเทศ และภาคีสมาชิก	18	-	-	-	-	-	-	-	-	-	-	18	-	Activities of extraterritorial organizations and bodies
ไม่ทราบ	113	3	9	15	9	15	13	11	10	14	6	6	3	Unknown



ตารางที่ 15 ประชากรอายุ 15 ปีขึ้นไปทำงานในรอบปี จำแนกตามหมวดอุตสาหกรรม กลุ่มอายุ เพศ และเขตการปกครอง (ต่อ)

Table 15 Usually economically active population 15 years of age and over by industry, age group, sex and area (Contd.)

หมวดอุตสาหกรรม เพศ และเขตการปกครอง	รวม Total	กลุ่มอายุ Age group												Major industry group, sex and area
		15 - 19	20 - 24	25 - 29	30 - 34	35 - 39	40 - 44	45 - 49	50 - 54	55 - 59	60 - 64	65 - 69	70 ขึ้นไป and over	
หญิง	44,882	3,061	4,670	6,349	7,227	6,496	5,633	4,298	3,128	2,053	1,244	584	137	Female
เกษตรกรรม การป่าไม้ และการประมง	3,628	383	232	385	314	370	395	454	380	354	232	94	36	Agriculture, forestry and fishing
การทำเหมืองแร่ และเหมืองหิน	-	-	-	-	-	-	-	-	-	-	-	-	-	- Mining and quarrying
การผลิต	4,164	368	578	534	719	555	468	363	268	160	115	37	- Manufacturing	
การไฟฟ้า ก๊าซ ไอน้ำ และระบบปรับอากาศ	26	-	4	-	7	7	4	-	4	-	-	-	-	Electricity, gas, steam and air conditioning supply
การจัดหาน้ำ การจัดการ และการบำบัดน้ำเสีย ของเสีย และสิ่งปฏิกูล	10	-	-	-	-	4	-	-	5	-	-	-	-	Water supply; sewerage, waste management and remediation activities
การก่อสร้าง	2,417	141	298	445	420	455	243	181	73	54	54	53	-	Construction
การขายส่งและการขายปลีก การซ่อมยานยนต์และจักรยานยนต์	10,373	687	922	1,568	1,634	1,462	1,336	946	790	434	383	158	54	Wholesale and retail trade; repair of motor vehicles motorcycles
การขนส่ง และสถานที่เก็บสินค้า	533	16	55	100	103	97	57	33	30	32	9	-	-	Transportation and storage
ที่พักแรมและบริการด้านอาหาร	15,024	1,168	1,752	2,183	2,492	2,168	1,807	1,345	947	650	319	171	21	Accommodation and food service activities
ข้อมูลข่าวสารและการสื่อสาร	184	4	18	9	28	9	108	4	5	-	-	-	-	Information and communication
กิจกรรมทางการเงินและการประกันภัย	363	6	52	79	61	42	56	45	10	6	3	4	-	Financial and insurance activities
กิจกรรมอสังหาริมทรัพย์	195	-	8	42	56	19	23	19	7	15	-	4	3	Real estate activities
กิจกรรมทางวิชาชีพ วิทยาศาสตร์ และเทคนิค	188	-	33	34	47	27	33	2	10	2	-	-	-	Professional, scientific and technical activities
กิจกรรมการบริหาร และการบริการสนับสนุน	708	25	86	98	176	146	112	43	12	10	-	-	-	Administrative and support service activities
การบริหารราชการ การป้องกันประเทศ และการประกันสังคมภาคบังคับ	1,123	31	95	166	225	226	165	102	58	33	12	9	-	Public administration and defence; compulsory social security
การศึกษา	824	27	73	156	150	125	61	68	109	43	11	-	-	Education
กิจกรรมด้านสุขภาพและงานสังคมสงเคราะห์	1,094	21	98	131	174	143	115	217	112	36	26	16	4	Human health and social work activities
ศิลปะ ความบันเทิง และนันทนาการ	683	30	81	105	94	110	126	76	47	14	-	-	-	Arts, entertainment and recreation
กิจกรรมบริการด้านอื่น ๆ	2,517	123	152	258	421	389	400	288	182	177	76	38	11	Other service activities
กิจกรรมการจ้างงานในครัวเรือนส่วนบุคคล กิจกรรมการผลิตสินค้าและบริการ ที่ทำขึ้นเองเพื่อใช้ในครัวเรือน ซึ่งไม่สามารถ จำแนกกิจกรรมได้อย่างชัดเจน	753	29	124	32	100	124	123	109	78	29	-	-	4	Activities of households as employers; undifferentiated goods and services-producing activities of households for own use
กิจกรรมขององค์การระหว่างประเทศ และภาคีสมาชิก	-	-	-	-	-	-	-	-	-	-	-	-	-	Activities of extraterritorial organizations and bodies
ไม่ทราบ	76	3	11	22	7	17	-	2	3	4	3	-	4	Unknown

ตารางที่ 16 ประชากรอายุ 15 ปีขึ้นไปทำงานในรอบปี จำแนกตามสถานภาพการทำงาน กลุ่มอายุ เพศ และเขตการปกครอง

Table 16 Usually economically active population 15 years of age and over by work status, age group, sex and area

กลุ่มอายุ เพศ และเขตการปกครอง	รวม Total	สถานภาพการทำงาน Work status							สมาชิกของ การรวมกลุ่ม Member of producer's cooperatives	ไม่ทราบ Unknown	Age group, sex and area
		นายจ้าง Employer	ผู้ประกอบการ ธุรกิจส่วนตัว โดยไม่มีลูกจ้าง Own account worker	ผู้ช่วยธุรกิจ ในครัวเรือน โดยไม่ได้รับค่าจ้าง Unpaid family worker	ลูกจ้าง รัฐบาล Government employee	ลูกจ้าง รัฐวิสาหกิจ Government enterprise	เอกชน Private employee				
ยอดรวม	303,177	12,813	75,448	16,586	21,319	1,918	174,089	191	813	Total	
15 - 19	16,634	43	3,230	1,162	714	45	11,403	8	30	15 - 19	
20 - 24	32,439	323	4,806	1,542	1,745	143	23,698	22	160	20 - 24	
25 - 29	48,510	848	7,518	2,020	2,981	337	34,691	23	93	25 - 29	
30 - 34	50,325	1,570	10,504	2,286	3,559	257	32,021	15	114	30 - 34	
35 - 39	42,871	2,449	10,742	2,397	3,130	280	23,770	22	81	35 - 39	
40 - 44	37,846	2,404	10,929	2,232	2,904	343	18,850	28	157	40 - 44	
45 - 49	28,201	2,006	9,175	1,793	2,420	231	12,480	33	62	45 - 49	
50 - 54	20,632	1,265	7,386	1,341	2,004	200	8,360	12	65	50 - 54	
55 - 59	12,528	873	4,878	781	1,229	75	4,646	10	35	55 - 59	
60 - 64	7,753	493	3,501	558	485	6	2,686	11	12	60 - 64	
65 - 69	4,135	363	1,951	361	128	-	1,323	6	2	65 - 69	
70 ขึ้นไป	1,304	175	829	113	20	2	162	-	4	70 and over	

ตารางที่ 16 ประชากรอายุ 15 ปีขึ้นไปทำงานในรอบปี จำแนกตามสถานภาพการทำงาน กลุ่มอายุ เพศ และเขตการปกครอง (ต่อ)

Table 16 Usually economically active population 15 years of age and over by work status, age group, sex and area (Contd.)

กลุ่มอายุ เพศ และเขตการปกครอง	รวม Total	สถานภาพการทำงาน Work status							สมาชิกของ การรวมกลุ่ม Member of producer's cooperatives	ไม่ทราบ Unknown	Age group, sex and area
		นายจ้าง Employer	ผู้ประกอบการ ส่วนตัว โดยไม่มีลูกจ้าง Own account worker	ผู้ช่วยธุรกิจ ในครัวเรือน โดยไม่ได้รับค่าจ้าง Unpaid family worker	ลูกจ้าง รัฐบาล Government employee	ลูกจ้าง รัฐวิสาหกิจ Government enterprise	เอกชน Private employee				
ชาย	165,872	9,859	41,552	5,198	12,651	1,303	94,724	112	474	Male	
15 - 19	9,588	40	1,871	664	545	40	6,405	3	20	15 - 19	
20 - 24	16,467	271	2,559	640	1,172	106	11,654	11	53	20 - 24	
25 - 29	24,105	591	4,048	869	1,525	212	16,805	13	42	25 - 29	
30 - 34	27,162	1,091	5,586	741	1,932	141	17,574	12	83	30 - 34	
35 - 39	24,170	1,816	5,600	614	1,937	181	13,971	11	41	35 - 39	
40 - 44	21,008	1,884	6,061	474	1,780	225	10,432	18	134	40 - 44	
45 - 49	16,048	1,576	5,235	329	1,390	160	7,321	22	15	45 - 49	
50 - 54	11,609	990	3,968	358	1,152	169	4,914	9	48	50 - 54	
55 - 59	7,487	738	2,776	204	771	65	2,904	5	24	55 - 59	
60 - 64	4,704	413	2,070	130	332	3	1,744	-	12	60 - 64	
65 - 69	2,719	329	1,262	137	94	-	888	6	2	65 - 69	
70 ขึ้นไป	806	119	516	37	20	2	112	-	-	70 and over	

ตารางที่ 16 ประชากรอายุ 15 ปีขึ้นไปทำงานในรอบปี จำแนกตามสถานภาพการทำงาน กลุ่มอายุ เพศ และเขตการปกครอง (ต่อ)

Table 16 Usually economically active population 15 years of age and over by work status, age group, sex and area (Contd.)

กลุ่มอายุ เพศ และเขตการปกครอง	รวม Total	สถานภาพการทำงาน Work status							สมาชิกของ การรวมกลุ่ม Member of producer's cooperatives	ไม่ทราบ Unknown	Age group, sex and area
		นายจ้าง Employer	ผู้ประกอบการ ธุรกิจส่วนตัว โดยไม่มีลูกจ้าง Own account worker	ผู้ช่วยธุรกิจ ในครัวเรือน โดยไม่ได้รับค่าจ้าง Unpaid family worker	ลูกจ้าง Employee			เอกชน Private employee			
					รัฐบาล Government employee	รัฐวิสาหกิจ Government enterprise					
หญิง	137,305	2,954	33,896	11,388	8,668	615	79,365	79	340	Female	
15 - 19	7,046	3	1,359	497	169	5	4,998	4	10	15 - 19	
20 - 24	15,973	52	2,247	902	573	37	12,044	11	107	20 - 24	
25 - 29	24,405	257	3,470	1,151	1,456	125	17,886	10	51	25 - 29	
30 - 34	23,163	479	4,917	1,545	1,627	116	14,447	3	30	30 - 34	
35 - 39	18,701	632	5,142	1,784	1,192	99	9,800	11	40	35 - 39	
40 - 44	16,838	520	4,867	1,758	1,124	118	8,418	10	23	40 - 44	
45 - 49	12,153	430	3,941	1,464	1,030	71	5,159	12	46	45 - 49	
50 - 54	9,023	274	3,418	982	852	32	3,446	3	17	50 - 54	
55 - 59	5,041	136	2,102	577	459	9	1,742	5	11	55 - 59	
60 - 64	3,048	80	1,431	428	153	3	941	11	-	60 - 64	
65 - 69	1,416	35	689	224	34	-	435	-	-	65 - 69	
70 ขึ้นไป	498	56	312	76	-	-	50	-	4	70 and over	

ตารางที่ 16 ประชากรอายุ 15 ปีขึ้นไปทำงานในรอบปี จำแนกตามสถานภาพการทำงาน กลุ่มอายุ เพศ และเขตการปกครอง (ต่อ)

Table 16 Usually economically active population 15 years of age and over by work status, age group, sex and area (Contd.)

กลุ่มอายุ เพศ และเขตการปกครอง	รวม Total	สถานภาพการทำงาน Work status							สมาชิกของ การรวมกลุ่ม Member of producer's cooperatives	ไม่ทราบ Unknown	Age group, sex and area
		นายจ้าง Employer	ผู้ประกอบการ ธุรกิจส่วนตัว โดยไม่มีลูกจ้าง Own account worker	ผู้ช่วยธุรกิจ ในครัวเรือน โดยไม่ได้รับค่าจ้าง Unpaid family worker	ลูกจ้าง Employee			เอกชน Private employee			
					รัฐบาล Government employee	รัฐวิสาหกิจ Government enterprise					
ในเขตเทศบาล	203,305	9,897	47,161	12,181	15,172	1,004	117,235	92	564	Municipal area	
15 - 19	10,120	36	1,668	867	544	5	6,968	8	24	15 - 19	
20 - 24	22,576	216	2,972	1,151	1,265	54	16,853	13	53	20 - 24	
25 - 29	34,744	654	4,806	1,474	2,074	161	25,473	20	82	25 - 29	
30 - 34	34,379	1,212	6,663	1,708	2,348	110	22,257	12	68	30 - 34	
35 - 39	28,340	1,807	6,854	1,849	2,140	111	15,519	-	59	35 - 39	
40 - 44	25,093	1,874	6,916	1,671	2,218	235	12,031	9	140	40 - 44	
45 - 49	18,411	1,656	5,857	1,304	1,696	127	7,705	12	54	45 - 49	
50 - 54	13,594	974	4,719	932	1,510	150	5,255	9	44	50 - 54	
55 - 59	7,990	740	2,882	521	947	45	2,824	-	32	55 - 59	
60 - 64	4,846	397	2,149	344	334	6	1,603	4	8	60 - 64	
65 - 69	2,372	196	1,176	264	79	-	650	6	-	65 - 69	
70 ขึ้นไป	840	134	500	95	15	-	96	-	-	70 and over	

ตารางที่ 16 ประชากรอายุ 15 ปีขึ้นไปทำงานในรอบปี จำแนกตามสถานภาพการทำงาน กลุ่มอายุ เพศ และเขตการปกครอง (ต่อ)

Table 16 Usually economically active population 15 years of age and over by work status, age group, sex and area (Contd.)

กลุ่มอายุ เพศ และเขตการปกครอง	รวม Total	สถานภาพการทำงาน Work status							สมาชิกของ การรวมกลุ่ม Member of producer's cooperatives	ไม่ทราบ Unknown	Age group, sex and area
		นายจ้าง Employer	ผู้ประกอบการ ธุรกิจส่วนตัว โดยไม่มีลูกจ้าง Own account worker	ผู้ช่วยธุรกิจ ในครัวเรือน โดยไม่ได้รับค่าจ้าง Unpaid family worker	ลูกจ้าง Employee			เอกชน Private employee			
					รัฐบาล Government employee	รัฐวิสาหกิจ Government enterprise					
ชาย	110,882	7,574	26,042	3,903	9,140	659	63,140	49	375	Male	
15 - 19	6,135	33	986	539	451	-	4,102	3	20	15 - 19	
20 - 24	11,273	175	1,625	471	889	42	8,016	5	49	20 - 24	
25 - 29	16,688	471	2,555	607	1,003	102	11,899	10	42	25 - 29	
30 - 34	18,443	841	3,503	589	1,226	50	12,179	9	46	30 - 34	
35 - 39	16,136	1,312	3,651	480	1,353	61	9,253	-	27	35 - 39	
40 - 44	13,888	1,483	3,921	296	1,402	138	6,523	9	117	40 - 44	
45 - 49	10,556	1,271	3,336	257	1,030	80	4,570	-	12	45 - 49	
50 - 54	7,699	766	2,449	274	883	143	3,145	6	33	50 - 54	
55 - 59	5,002	627	1,699	161	593	41	1,860	-	21	55 - 59	
60 - 64	3,042	340	1,307	82	228	3	1,073	-	8	60 - 64	
65 - 69	1,540	171	736	114	66	-	446	6	-	65 - 69	
70 ขึ้นไป	480	82	274	33	15	-	75	-	-	70 and over	

ตารางที่ 16 ประชากรอายุ 15 ปีขึ้นไปทำงานในรอบปี จำแนกตามสถานภาพการทำงาน กลุ่มอายุ เพศ และเขตการปกครอง (ต่อ)

Table 16 Usually economically active population 15 years of age and over by work status, age group, sex and area (Contd.)

กลุ่มอายุ เพศ และเขตการปกครอง	รวม Total	สถานภาพการทำงาน Work status							สมาชิกของ การรวมกลุ่ม Member of producer's cooperatives	ไม่ทราบ Unknown	Age group, sex and area
		นายจ้าง Employer	ผู้ประกอบการ ส่วนตัว โดยไม่มีลูกจ้าง Own account worker	ผู้ช่วยธุรกิจ ในครัวเรือน โดยไม่ได้รับค่าจ้าง Unpaid family worker	ลูกจ้าง รัฐบาล Government employee	ลูกจ้าง รัฐวิสาหกิจ Government enterprise	เอกชน Private employee				
หญิง	92,423	2,323	21,120	8,278	6,031	344	54,095	42	189	Female	
15 - 19	3,985	3	682	327	92	5	2,866	4	4	15 - 19	
20 - 24	11,302	40	1,347	680	376	11	8,837	8	3	20 - 24	
25 - 29	18,056	183	2,252	867	1,071	59	13,575	10	40	25 - 29	
30 - 34	15,936	371	3,160	1,118	1,122	61	10,079	3	22	30 - 34	
35 - 39	12,204	495	3,204	1,369	788	50	6,267	-	32	35 - 39	
40 - 44	11,205	391	2,994	1,376	816	97	5,508	-	23	40 - 44	
45 - 49	7,855	384	2,521	1,047	665	48	3,135	12	42	45 - 49	
50 - 54	5,895	208	2,270	658	628	7	2,110	3	11	50 - 54	
55 - 59	2,988	113	1,183	361	354	3	964	-	11	55 - 59	
60 - 64	1,804	57	842	262	106	3	530	4	-	60 - 64	
65 - 69	832	25	440	150	13	-	204	-	-	65 - 69	
70 ขึ้นไป	361	52	226	62	-	-	21	-	-	70 and over	

ตารางที่ 16 ประชากรอายุ 15 ปีขึ้นไปทำงานในรอบปี จำแนกตามสถานภาพการทำงาน กลุ่มอายุ เพศ และเขตการปกครอง (ต่อ)

Table 16 Usually economically active population 15 years of age and over by work status, age group, sex and area (Contd.)

กลุ่มอายุ เพศ และเขตการปกครอง	รวม Total	สถานภาพการทำงาน Work status							สมาชิกของ การรวมกลุ่ม Member of producer's cooperatives	ไม่ทราบ Unknown	Age group, sex and area
		นายจ้าง Employer	ผู้ประกอบการ ธุรกิจส่วนตัว โดยไม่มีลูกจ้าง Own account worker	ผู้ช่วยธุรกิจ ในครัวเรือน โดยไม่ได้รับค่าจ้าง Unpaid family worker	ลูกจ้าง Employee			เอกชน Private employee			
					รัฐบาล Government employee	รัฐวิสาหกิจ Government enterprise					
นอกเขตเทศบาล	99,873	2,916	28,287	4,405	6,147	914	56,854	99	250	Non-municipal area	
15 - 19	6,514	7	1,562	295	170	40	4,435	-	5	15 - 19	
20 - 24	9,864	108	1,834	391	480	90	6,845	9	107	20 - 24	
25 - 29	13,766	194	2,711	546	907	176	9,218	3	11	25 - 29	
30 - 34	15,946	358	3,841	578	1,211	146	9,764	3	45	30 - 34	
35 - 39	14,531	641	3,887	549	989	169	8,251	22	22	35 - 39	
40 - 44	12,753	530	4,013	560	686	108	6,819	19	17	40 - 44	
45 - 49	9,790	351	3,318	489	724	104	4,774	22	8	45 - 49	
50 - 54	7,037	290	2,666	408	493	50	3,105	3	21	50 - 54	
55 - 59	4,538	133	1,996	260	283	30	1,822	10	3	55 - 59	
60 - 64	2,907	96	1,353	214	151	-	1,082	8	3	60 - 64	
65 - 69	1,763	167	775	97	49	-	673	-	2	65 - 69	
70 ขึ้นไป	464	40	329	18	4	2	66	-	4	70 and over	



ตารางที่ 16 ประชากรอายุ 15 ปีขึ้นไปทำงานในรอบปี จำแนกตามสถานภาพการทำงาน กลุ่มอายุ เพศ และเขตการปกครอง (ต่อ)

Table 16 Usually economically active population 15 years of age and over by work status, age group, sex and area (Contd.)

กลุ่มอายุ เพศ และเขตการปกครอง	รวม Total	สถานภาพการทำงาน Work status							สมาชิกของ การรวมกลุ่ม Member of producer's cooperatives	ไม่ทราบ Unknown	Age group, sex and area
		นายจ้าง Employer	ผู้ประกอบการ ส่วนตัว โดยไม่มีลูกจ้าง Own account worker	ผู้ช่วยธุรกิจ ในครัวเรือน โดยไม่ได้รับค่าจ้าง Unpaid family worker	ลูกจ้าง รัฐบาล Government employee	ลูกจ้าง รัฐวิสาหกิจ Government enterprise	เอกชน Private employee				
ชาย	54,991	2,285	15,510	1,295	3,511	644	31,584	62	99	Male	
15 - 19	3,453	7	885	125	94	40	2,303	-	-	15 - 19	
20 - 24	5,194	96	934	169	283	64	3,638	6	3	20 - 24	
25 - 29	7,416	120	1,493	262	522	110	4,906	3	-	25 - 29	
30 - 34	8,719	250	2,083	152	706	91	5,396	3	37	30 - 34	
35 - 39	8,035	504	1,949	134	584	120	4,718	11	14	35 - 39	
40 - 44	7,120	402	2,140	178	378	87	3,909	9	17	40 - 44	
45 - 49	5,492	305	1,899	73	360	81	2,751	22	3	45 - 49	
50 - 54	3,909	224	1,519	84	269	26	1,769	3	15	50 - 54	
55 - 59	2,485	111	1,077	43	178	24	1,044	5	3	55 - 59	
60 - 64	1,663	73	763	48	104	-	671	-	3	60 - 64	
65 - 69	1,179	158	525	23	28	-	443	-	2	65 - 69	
70 ขึ้นไป	327	37	242	4	4	2	37	-	-	70 and over	

ตารางที่ 16 ประชากรอายุ 15 ปีขึ้นไปทำงานในรอบปี จำแนกตามสถานภาพการทำงาน กลุ่มอายุ เพศ และเขตการปกครอง (ต่อ)

Table 16 Usually economically active population 15 years of age and over by work status, age group, sex and area (Contd.)

กลุ่มอายุ เพศ และเขตการปกครอง	รวม Total	สถานภาพการทำงาน Work status							สมาชิกของ การรวมกลุ่ม Member of producer's cooperatives	ไม่ทราบ Unknown	Age group, sex and area
		นายจ้าง Employer	ผู้ประกอบการ ธุรกิจส่วนตัว โดยไม่มีลูกจ้าง Own account worker	ผู้ช่วยธุรกิจ ในครัวเรือน โดยไม่ได้รับค่าจ้าง Unpaid family worker	ลูกจ้าง รัฐบาล Government employee	ลูกจ้าง รัฐวิสาหกิจ Government enterprise	เอกชน Private employee				
หญิง	44,882	631	12,776	3,110	2,637	270	25,270	37	151	Female	
15 - 19	3,061	-	677	170	76	-	2,132	-	5	15 - 19	
20 - 24	4,670	11	900	222	197	26	3,207	3	104	20 - 24	
25 - 29	6,349	74	1,218	284	385	66	4,311	-	11	25 - 29	
30 - 34	7,227	108	1,757	426	505	55	4,368	-	8	30 - 34	
35 - 39	6,496	137	1,939	414	405	49	3,533	11	8	35 - 39	
40 - 44	5,633	129	1,873	382	308	21	2,910	10	-	40 - 44	
45 - 49	4,298	46	1,419	417	365	23	2,023	-	5	45 - 49	
50 - 54	3,128	66	1,147	324	225	24	1,336	-	5	50 - 54	
55 - 59	2,053	23	920	217	105	6	778	5	-	55 - 59	
60 - 64	1,244	23	590	166	47	-	411	8	-	60 - 64	
65 - 69	584	10	249	74	21	-	231	-	-	65 - 69	
70 ขึ้นไป	137	4	87	14	-	-	29	-	4	70 and over	

ตารางที่ 17 ประชากร จำแนกตามสถานที่เกิด เพศ และเขตการปกครอง

Table 17 Population by place of birth, sex and area

สถานที่เกิด	ประชากร Population			ในเขตเทศบาล Municipal area			นอกเขตเทศบาล Non-municipal area			Place of birth
	รวม	ชาย	หญิง	รวม	ชาย	หญิง	รวม	ชาย	หญิง	
	Total	Male	Female	Total	Male	Female	Total	Male	Female	
ยอดรวม	525,709	262,330	263,379	358,160	175,144	183,015	167,549	87,185	80,364	Total
เกิดในประเทศ	389,391	188,444	200,947	260,274	124,167	136,107	129,117	64,277	64,840	Native Born
กรุงเทพมหานคร	7,002	3,201	3,801	5,708	2,545	3,163	1,294	656	638	Bangkok Metropolis
กาญจนบุรี	759	370	390	640	314	325	120	55	64	Kanchanaburi
จันทบุรี	339	164	175	262	136	126	77	28	49	Chanthaburi
ฉะเชิงเทรา	372	186	186	295	146	149	77	41	37	Chachoengsao
ชลบุรี	741	341	400	582	263	319	159	78	81	Chon Buri
ชัยนาท	241	128	113	189	105	85	51	23	28	Chai Nat
ตราด	132	65	67	116	57	59	16	8	8	Trat
นครนายก	129	49	80	101	39	62	28	10	19	Nakhon Nayok
นครปฐม	717	362	355	600	286	314	117	76	41	Nakhon Pathom
นนทบุรี	491	243	248	428	204	224	63	39	24	Nonthaburi
ปทุมธานี	258	118	140	205	83	122	53	35	18	Pathum Thani
ประจวบคีรีขันธ์	1019	509	510	786	386	400	233	123	110	Prachuap Khiri Khan
ปราจีนบุรี	644	293	351	452	190	262	193	103	90	Prachin Buri
พระนครศรีอยุธยา	726	353	373	602	284	318	123	69	54	Phra Nakhon Si Ayutthaya
เพชรบุรี	1175	561	615	1,039	495	544	136	66	70	Phetchaburi
ระยอง	193	84	109	156	72	83	37	12	26	Rayong
ราชบุรี	993	487	505	815	378	437	178	109	69	Ratchaburi
ลพบุรี	572	265	307	457	185	272	116	80	35	Lop Buri
สมุทรปราการ	531	261	270	436	209	227	95	52	43	Samut Prakarn

ตารางที่ 17 ประชากร จำแนกตามสถานที่เกิด เพศ และเขตการปกครอง (ต่อ)

Table 17 Population by place of birth, sex and area (Contd.)

สถานที่เกิด	ประชากร Population			ในเขตเทศบาล Municipal area			นอกเขตเทศบาล Non-municipal area			Place of birth
	รวม	ชาย	หญิง	รวม	ชาย	หญิง	รวม	ชาย	หญิง	
	Total	Male	Female	Total	Male	Female	Total	Male	Female	
สมุทรสงคราม	457	221	235	417	202	215	40	20	20	Samut Songkhram
สมุทรสาคร	429	257	171	385	233	152	44	24	20	Samut Sakhon
สระแก้ว	9	6	3	4	4	-	5	2	3	Sa Kaeo
สระบุรี	365	139	226	286	97	188	80	42	38	Saraburi
สิงห์บุรี	136	71	65	118	60	57	19	10	8	Sing Buri
สุพรรณบุรี	924	447	477	710	332	378	214	115	99	Suphanburi
อ่างทอง	192	90	103	145	79	66	47	10	37	Ang Thong
กำแพงเพชร	1008	450	559	878	367	511	130	82	47	Kamphaeng Phet
เชียงใหม่	2,832	1,105	1,727	2,392	895	1,497	440	210	229	Chiang Rai
เชียงใหม่	1,271	529	742	1,025	409	616	246	119	126	Chiang Mai
ตาก	379	160	219	306	122	184	73	38	35	Tak
นครสวรรค์	1,081	527	554	847	405	442	233	121	112	Nakhon Sawan
น่าน	357	147	210	241	105	136	115	42	73	Nan
พะเยา	485	203	282	403	181	222	81	22	60	Phayao
พิจิตร	585	281	305	425	218	207	160	63	98	Phichit
พิษณุโลก	811	318	493	640	227	413	171	91	80	Phitsanulok
เพชรบูรณ์	943	419	524	748	340	408	195	80	115	Phetchabun
แพร่	662	248	414	511	194	317	152	54	97	Phrae
แม่ฮ่องสอน	85	41	44	68	24	44	17	17	-	Mae Hong Son
ลำปาง	658	258	400	553	215	338	105	43	62	Lampang
ลำพูน	591	124	467	497	109	388	94	15	79	Lamphun

ตารางที่ 17 ประชากร จำแนกตามสถานที่เกิด เพศ และเขตการปกครอง (ต่อ)

Table 17 Population by place of birth, sex and area (Contd.)

สถานที่เกิด	ประชากร Population			ในเขตเทศบาล Municipal area			นอกเขตเทศบาล Non-municipal area			Place of birth
	รวม	ชาย	หญิง	รวม	ชาย	หญิง	รวม	ชาย	หญิง	
	Total	Male	Female	Total	Male	Female	Total	Male	Female	
สุโขทัย	655	214	441	546	160	386	109	54	55	Sukhothai
อุดรดิตถ์	592	221	371	462	158	304	130	63	66	Uttaradit
อุทัยธานี	325	166	160	270	129	142	55	37	18	Uthai Thani
กาฬสินธุ์	1,063	396	667	908	333	575	155	63	92	Kalasin
ขอนแก่น	2,357	765	1,592	1,892	525	1,367	465	240	225	Khon kaen
ชัยภูมิ	1,335	478	857	1,027	346	681	308	132	175	Chaiyaphum
นครพนม	1,190	499	692	848	356	492	343	143	200	Nakhon phanom
นครราชสีมา	2,518	985	1,533	2,056	768	1,288	462	217	245	Nakhon Ratchasima
บุรีรัมย์	1,401	494	908	1,207	420	788	194	74	120	Buri Ram
มหาสารคาม	786	344	442	501	220	281	285	124	161	Maha Sarakham
มุกดาหาร	369	147	222	272	105	167	97	42	55	Mukdahan
ยโสธร	336	133	204	288	110	178	49	23	26	Yasothon
ร้อยเอ็ด	1,132	470	662	929	408	521	203	62	141	Roi Et
เลย	706	266	440	588	214	374	118	52	66	Loei
ศรีสะเกษ	1,894	854	1,040	1,254	507	747	640	347	293	Si Sa Ket
สกลนคร	1,912	780	1,132	1,464	600	865	448	180	267	Sakon Nakhon
สุรินทร์	1,438	579	859	1,216	464	753	222	116	106	Surin
หนองคาย	2,754	1,107	1,647	2,261	859	1,403	493	249	244	Nong Khai
อุดรธานี	3,798	1,405	2,393	2,992	1,077	1,916	805	328	478	Udon Thani
อุบลราชธานี	2,332	952	1,380	1,890	718	1,172	442	234	208	Ubon Ratchathani
หนองบัวลำภู	36	21	15	12	4	8	24	17	7	Nong Bua Lamphu

ตารางที่ 17 ประชากร จำแนกตามสถานที่เกิด เพศ และเขตการปกครอง (ต่อ)

Table 17 Population by place of birth, sex and area (Contd.)

สถานที่เกิด	ประชากร Population			ในเขตเทศบาล Municipal area			นอกเขตเทศบาล Non-municipal area			Place of birth
	รวม	ชาย	หญิง	รวม	ชาย	หญิง	รวม	ชาย	หญิง	
	Total	Male	Female	Total	Male	Female	Total	Male	Female	
อำนาจเจริญ	34	14	20	34	14	20	-	-	-	Amnat Charoen
กระบี่	5,776	2,629	3,147	4,604	2,087	2,517	1,172	542	630	Krabi
ชุมพร	1,988	841	1,146	1,610	673	937	377	169	209	Chumphon
ตรัง	9,197	4,391	4,806	7,605	3,582	4,023	1,592	809	783	Trang
นครศรีธรรมราช	20,971	10,103	10,868	17,288	8,340	8,948	3,683	1,764	1,919	Nakhon Si Thammarat
นราธิวาส	1,018	456	562	752	319	433	266	137	129	Narathiwat
ปัตตานี	1,335	715	621	961	510	451	374	205	169	Pattani
พังงา	16,483	7,533	8,950	12,470	5,574	6,896	4,013	1,959	2,054	Phangnga
พัทลุง	5,303	2,477	2,826	4,092	1,880	2,212	1,212	597	614	Phatthalung
ภูเก็ต	249,249	125,635	123,614	148,067	74,949	73,118	101,183	50,686	50,496	Phuket
ยะลา	1,481	754	727	1,229	603	625	253	151	102	Yala
ระนอง	2,690	1,206	1,484	1,965	834	1,130	725	372	353	Ranong
สงขลา	7,078	3,263	3,815	5,961	2,676	3,285	1,116	587	529	Songkhla
สตูล	1,804	883	921	1,394	652	742	409	230	179	Satun
สุราษฎร์ธานี	4,710	2,180	2,530	3,858	1,798	2,059	853	382	471	Surat Thani
ไม่ทราบจังหวัด	48	7	41	33	-	33	15	7	8	Unknown province
เกิดต่างประเทศ	89,780	56,786	32,994	68,977	42,910	26,068	20,802	13,876	6,927	Foreign Born
อื่น ๆ	-	-	-	-	-	-	-	-	-	Others
ไม่ทราบประเทศ	-	-	-	-	-	-	-	-	-	Unknown country
ไม่ทราบ	46,538	17,100	29,438	28,908	8,068	20,840	17,630	9,032	8,598	Unknown

ตารางที่ 18 ประชากร จำแนกตามลักษณะการย้ายถิ่น เพศ และเขตการปกครอง

Table 18 Population by migrated, sex and area

ลักษณะการย้ายถิ่น	ประชากร Population			ในเขตเทศบาล Municipal area			นอกเขตเทศบาล Non-municipal area			Migration
	รวม	ชาย	หญิง	รวม	ชาย	หญิง	รวม	ชาย	หญิง	
	Total	Male	Female	Total	Male	Female	Total	Male	Female	
ยอดรวม	525,709	262,330	263,379	358,160	175,144	183,015	167,549	87,185	80,364	Total
ผู้ที่อาศัยอยู่ในจังหวัดที่เกิดใน พ.ศ. 2553	249,249	125,635	123,614	148,067	74,949	73,118	101,183	50,686	50,496	Living in province of birth in 2010
ไม่เคยย้ายถิ่นตั้งแต่ พ.ศ. 2548	238,967	120,101	118,865	140,845	71,291	69,554	98,122	48,810	49,311	Has not migrated since 2005
ย้ายถิ่นตั้งแต่ พ.ศ. 2548	10,282	5,534	4,749	7,221	3,657	3,564	3,061	1,876	1,185	Migrated since 2005
ย้ายภายในจังหวัด	7,741	4,232	3,509	5,381	2,724	2,657	2,361	1,508	852	Migrated within province
ย้ายมาจากจังหวัดอื่น	1,786	864	922	1,315	610	705	470	253	217	Migrated from other province
ย้ายมาจากต่างประเทศ	143	123	20	133	117	16	10	6	3	Migrated from abroad
ไม่ทราบว่าย้ายมาจากไหน	613	315	298	392	206	186	220	108	112	Migrated from unknown
ไม่ทราบว่าย้ายถิ่นหรือไม่	-	-	-	-	-	-	-	-	-	Unknown
ผู้ที่ไม่อาศัยอยู่ในจังหวัดที่เกิดใน พ.ศ. 2553	140,094	62,802	77,292	112,175	49,218	62,957	27,919	13,584	14,335	Not living in province of birth in 2010
ไม่เคยย้ายถิ่นตั้งแต่ พ.ศ. 2548	86,599	38,925	47,675	68,406	30,253	38,153	18,193	8,671	9,521	Has not migrated since 2005
ย้ายถิ่นตั้งแต่ พ.ศ. 2548	53,495	23,878	29,617	43,769	18,965	24,804	9,726	4,913	4,814	Migrated since 2005
ย้ายภายในจังหวัด	10,918	5,258	5,660	8,498	3,942	4,556	2,420	1,316	1,104	Migrated within province
ย้ายมาจากจังหวัดที่เกิด	31,907	13,869	18,038	26,609	11,233	15,376	5,298	2,636	2,662	Migrated from province of birth
ย้ายมาจากจังหวัดอื่น	10,582	4,741	5,841	8,587	3,780	4,808	1,995	961	1,034	Migrated from other province
ย้ายมาจากต่างประเทศ	88	10	78	74	10	64	14	-	14	Migrated from abroad
ไม่ทราบว่าย้ายมาจากไหน	12	3	9	10	3	7	2	-	2	Migrated from unknown
ไม่ทราบว่าย้ายถิ่นหรือไม่	-	-	-	-	-	-	-	-	-	Unknown
ไม่ทราบจังหวัดที่เกิด	48	7	41	33	-	33	15	7	8	Unknown province of birth
เกิดต่างประเทศ	89,780	56,786	32,994	68,977	42,910	26,068	20,802	13,876	6,927	Foreign born
ไม่ทราบ	46,538	17,100	29,438	28,908	8,068	20,840	17,630	9,032	8,598	Unknown

ตารางที่ 19 ประชากรที่ย้ายถิ่นภายใน 5 ปี จำแนกตามสถานที่อยู่ก่อนย้าย กลุ่มอายุ และเพศ

Table 19 Population who migrated within previous five years by previous place of residence, age group and sex

สถานที่อยู่ก่อนย้าย และเพศ	รวม Total	กลุ่มอายุ Age group											Previous place of residence and sex
		0 - 4	5 - 9	10 - 14	15 - 19	20 - 24	25 - 29	30 - 39	40 - 49	50 - 59	60 - 69	70 ขึ้นไป and over	
ยอดรวม	525,709	30,083	28,725	31,899	39,506	49,515	60,722	113,758	82,705	46,605	25,923	16,268	Total
ยอดรวมผู้ย้ายถิ่น	91,412	3,316	3,056	3,425	7,974	14,920	16,495	22,065	11,094	5,493	2,691	883	Total migrants
ส่วนร้อย	17.4	11.0	10.6	10.7	20.2	30.1	27.2	19.4	13.4	11.8	10.4	5.4	Percent
ย้ายภายในจังหวัด	23,792	1,141	1,194	1,109	1,432	2,269	4,179	6,617	3,366	1,445	761	281	Migrated within province
เขตการปกครอง	23,792	1,141	1,194	1,109	1,432	2,269	4,179	6,617	3,366	1,445	761	281	Area
จากในเขตเทศบาล	16,805	853	852	808	874	1,520	3,116	4,587	2,455	995	557	189	From municipal area
จากนอกเขตเทศบาล	6,987	288	342	301	559	749	1,062	2,030	911	450	204	92	From non-municipal area
ไม่ทราบเขต	-	-	-	-	-	-	-	-	-	-	-	-	Unknown area
อำเภอ	23,792	1,141	1,194	1,109	1,432	2,269	4,179	6,617	3,366	1,445	761	281	Amphoe
อำเภอเดียวกัน	16,391	774	953	798	1,139	1,596	2,654	4,313	2,398	1,046	545	176	Within amphoe
ต่างอำเภอ	7,401	366	241	311	293	673	1,524	2,304	968	399	216	105	Different amphoe
ไม่ทราบอำเภอ	-	-	-	-	-	-	-	-	-	-	-	-	Unknown amphoe
ย้ายมาจากจังหวัดอื่น	45,251	1,590	1,496	1,825	4,958	8,229	8,159	10,419	5,251	2,238	702	384	Migrated from other province
จากในเขตเทศบาล	19,893	546	738	832	1,795	3,025	3,546	5,085	2,704	1,063	380	180	From municipal area
จากนอกเขตเทศบาล	25,351	1,044	758	993	3,161	5,199	4,613	5,334	2,548	1,175	322	204	From non-municipal area
ไม่ทราบเขต	7	-	-	-	2	4	-	-	-	-	-	-	Unknown area
ย้ายมาจากจังหวัด	45,251	1,590	1,496	1,825	4,958	8,229	8,159	10,419	5,251	2,238	702	384	Migrated from province
กรุงเทพมหานคร	4,901	128	118	146	178	445	905	1,762	750	338	111	21	Bangkok Metropolis
กาญจนบุรี	111	4	-	11	12	30	3	28	24	-	-	-	Kanchanaburi
จันทบุรี	187	-	16	24	17	29	36	36	26	4	-	-	Chanthaburi
ฉะเชิงเทรา	53	5	-	3	6	10	4	13	12	-	-	-	Chachoengsao
ชลบุรี	461	11	12	23	7	36	52	202	102	4	-	12	Chon Buri
ชัยนาท	22	-	-	-	-	5	-	3	5	8	-	-	Chai Nat
ตราด	16	-	-	-	-	5	-	8	3	-	-	-	Trat
นครนายก	18	-	-	-	3	3	5	-	7	-	-	-	Nakhon Nayok



ตารางที่ 19 ประชากรที่ย้ายถิ่นภายใน 5 ปี จำแนกตามสถานที่อยู่ก่อนย้าย กลุ่มอายุ และเพศ (ต่อ)

Table 19 Population who migrated within previous five years by previous place of residence, age group and sex (Contd.)

สถานที่อยู่ก่อนย้าย และเพศ	รวม Total	กลุ่มอายุ Age group											Previous place of residence and sex
		0 - 4	5 - 9	10 - 14	15 - 19	20 - 24	25 - 29	30 - 39	40 - 49	50 - 59	60 - 69	70 ขึ้นไป and over	
นครปฐม	147	9	9	-	7	19	31	26	17	16	14	-	Nakhon Pathom
นนทบุรี	565	5	14	14	30	51	78	155	159	59	-	-	Nonthaburi
ปทุมธานี	144	19	-	4	2	29	34	35	12	9	-	-	Pathum Thani
ประจวบคีรีขันธ์	229	4	5	11	50	43	48	24	31	7	3	3	Prachuap Khiri Khan
ปราจีนบุรี	117	3	5	11	26	21	15	8	16	13	-	-	Prachin Buri
พระนครศรีอยุธยา	150	8	3	10	14	8	28	37	15	17	7	5	Phra Nakhon Si Ayutthaya
เพชรบุรี	214	4	-	3	5	20	48	48	63	22	-	-	Phetchaburi
ระยอง	97	-	11	-	-	24	6	14	33	7	-	3	Rayong
ราชบุรี	293	4	20	15	69	10	48	68	43	10	7	-	Ratchaburi
ลพบุรี	132	-	6	19	14	16	4	41	20	13	-	-	Lop Buri
สมุทรปราการ	272	11	3	31	4	21	35	86	41	36	4	-	Samut Prakarn
สมุทรสงคราม	21	-	-	-	4	-	8	-	-	10	-	-	Samut Songkhram
สมุทรสาคร	112	-	4	25	13	3	6	36	15	5	4	-	Samut Sakhon
สระแก้ว	101	4	-	-	-	19	28	25	8	8	8	-	Sa Kaeo
สระบุรี	84	-	3	-	-	16	10	34	15	7	-	-	Saraburi
สิงห์บุรี	27	3	3	-	-	-	8	11	-	-	3	-	Sing Buri
สุพรรณบุรี	282	11	19	5	20	23	44	104	36	16	-	4	Suphanburi
อ่างทอง	95	3	10	9	-	13	10	10	23	5	4	8	Ang Thong
กำแพงเพชร	246	32	14	9	11	23	33	75	34	4	12	-	Kamphaeng Phet
เชียงใหม่	664	34	20	29	139	109	100	133	58	34	5	3	Chiang Rai
เชียงใหม่	579	3	18	46	29	135	118	94	93	30	10	3	Chiang Mai
ตาก	68	4	-	3	-	3	25	12	7	10	-	4	Tak
นครสวรรค์	181	-	8	4	16	17	26	43	48	20	-	-	Nakhon Sawan
น่าน	148	-	11	13	9	27	39	10	22	10	8	-	Nan
พะเยา	118	-	16	-	6	23	29	27	12	5	-	-	Phayao
พิจิตร	101	8	3	-	14	8	3	29	32	-	5	-	Phichit

ตารางที่ 19 ประชากรที่ย้ายถิ่นภายใน 5 ปี จำแนกตามสถานที่อยู่ก่อนย้าย กลุ่มอายุ และเพศ (ต่อ)

Table 19 Population who migrated within previous five years by previous place of residence, age group and sex (Contd.)

สถานที่อยู่ก่อนย้าย และเพศ	รวม Total	กลุ่มอายุ Age group											Previous place of residence and sex
		0 - 4	5 - 9	10 - 14	15 - 19	20 - 24	25 - 29	30 - 39	40 - 49	50 - 59	60 - 69	70 ขึ้นไป and over	
พิษณุโลก	240	-	10	3	31	41	29	50	50	9	12	4	Phitsanulok
เพชรบูรณ์	235	19	3	4	31	52	23	63	30	10	-	-	Phetchabun
แพร่	146	12	8	4	17	8	18	37	36	7	-	-	Phrae
แม่ฮ่องสอน	8	-	-	-	-	-	3	6	-	-	-	-	Mae Hong Son
ลำปาง	130	-	4	11	10	15	25	20	34	11	-	-	Lampang
ลำพูน	76	5	-	5	4	-	21	21	12	8	-	-	Lamphun
สุโขทัย	80	-	3	3	18	3	5	33	3	3	8	-	Sukhothai
อุดรดิตถ์	118	-	4	11	9	7	10	53	20	4	-	-	Uttaradit
อุทัยธานี	74	9	8	-	-	3	10	18	23	-	3	-	Uthai Thani
กาฬสินธุ์	264	8	3	-	28	57	37	75	52	-	3	-	Kalasin
ขอนแก่น	907	41	50	15	75	134	160	215	171	38	8	-	Khon kaen
ชัยภูมิ	573	118	22	28	62	59	95	92	47	44	9	-	Chaiyaphum
นครพนม	316	4	15	12	32	51	34	79	69	16	-	5	Nakhon phanom
นครราชสีมา	773	32	22	32	55	89	144	190	133	57	10	10	Nakhon Ratchasima
บุรีรัมย์	550	21	31	30	66	60	114	159	63	-	8	-	Buri Ram
มหาสารคาม	173	-	-	11	8	34	32	51	20	17	-	-	Maha Sarakham
มุกดาหาร	83	-	-	3	10	15	10	24	13	-	8	-	Mukdahan
ยโสธร	115	12	-	5	6	8	18	43	6	4	13	-	Yasothon
ร้อยเอ็ด	285	3	11	8	38	30	63	81	37	7	4	4	Roi Et
เลย	231	15	8	-	20	36	52	51	25	26	-	-	Loei
ศรีสะเกษ	432	11	18	24	24	62	53	117	66	46	4	7	Si Sa Ket
สกลนคร	649	14	14	48	53	98	112	153	94	38	13	13	Sakon Nakhon
สุรินทร์	389	24	17	20	21	63	51	115	58	17	4	-	Surin
หนองคาย	665	27	46	7	82	66	86	207	127	11	5	-	Nong Khai
อุดรธานี	1,360	123	83	49	104	146	184	291	196	60	24	102	Udon Thani
อุบลราชธานี	566	33	15	22	34	100	83	172	78	21	10	-	Ubon Ratchathani

ตารางที่ 19 ประชากรที่ย้ายถิ่นภายใน 5 ปี จำแนกตามสถานที่อยู่ก่อนย้าย กลุ่มอายุ และเพศ (ต่อ)

Table 19 Population who migrated within previous five years by previous place of residence, age group and sex (Contd.)

สถานที่อยู่ก่อนย้าย และเพศ	รวม Total	กลุ่มอายุ Age group											Previous place of residence and sex
		0 - 4	5 - 9	10 - 14	15 - 19	20 - 24	25 - 29	30 - 39	40 - 49	50 - 59	60 - 69	70 ขึ้นไป and over	
หนองบัวลำภู	225	16	3	-	9	23	69	54	44	7	-	-	Nong Bua Lamphu
อำนาจเจริญ	101	-	3	3	8	19	-	-	48	16	3	-	Amnat Charoen
กระบี่	2,421	32	70	104	397	789	396	340	181	97	13	3	Krabi
ชุมพร	508	26	41	12	86	37	89	150	41	24	3	-	Chumphon
ตรัง	2,704	96	78	107	367	714	512	491	179	96	30	34	Trang
นครศรีธรรมราช	5,086	146	131	121	573	1,054	1,190	1,112	458	218	55	29	Nakhon Si Thammarat
นราธิวาส	477	9	11	3	132	146	62	40	51	4	9	10	Narathiwat
ปัตตานี	525	24	26	23	70	114	73	113	38	16	19	9	Pattani
พังงา	4,363	177	102	391	748	977	608	773	252	228	81	26	Phangnga
พัทลุง	1,347	21	36	25	128	366	334	269	92	60	5	11	Phatthalung
ภูเก็ต	-	-	-	-	-	-	-	-	-	-	-	-	Phuket
ยะลา	457	15	7	28	79	118	66	64	29	15	19	17	Yala
ระนอง	992	63	23	19	89	214	194	223	111	40	13	4	Ranong
สงขลา	2,640	64	146	88	252	522	554	542	263	129	69	12	Songkhla
สตูล	795	11	10	13	190	229	185	97	37	24	-	-	Satun
สุราษฎร์ธานี	2,210	47	70	63	280	429	491	499	189	90	34	18	Surat Thani
ไม่ทราบจังหวัด	12	-	-	3	7	-	-	2	-	-	-	-	Unknown province
<b>ย้ายมาจากต่างประเทศ</b>	<b>19,816</b>	<b>401</b>	<b>291</b>	<b>384</b>	<b>1,451</b>	<b>3,953</b>	<b>3,729</b>	<b>4,466</b>	<b>2,225</b>	<b>1,660</b>	<b>1,079</b>	<b>176</b>	<b>Migrated from foreign country</b>
ทวีปเอเชีย	15,315	191	163	318	1,441	3,891	3,513	3,924	1,104	505	237	30	Asia
ทวีปอเมริกา	442	107	3	30	-	-	-	28	57	165	48	5	America
ทวีปยุโรป	3,605	104	116	18	-	62	179	461	986	748	790	142	Europe
ทวีปออสเตรเลีย/แปซิฟิก	287	-	10	18	10	-	-	18	31	195	4	-	Australia/Pacific
ทวีปแอฟริกา	167	-	-	-	-	-	38	35	47	47	-	-	Africa
อื่น ๆ	-	-	-	-	-	-	-	-	-	-	-	-	Others
ไม่ทราบประเทศ	-	-	-	-	-	-	-	-	-	-	-	-	Unknown country
ไม่ทราบ	2,554	185	75	107	133	470	428	563	251	151	150	42	Unknown

ตารางที่ 19 ประชากรที่ย้ายถิ่นภายใน 5 ปี จำแนกตามสถานที่อยู่ก่อนย้าย กลุ่มอายุ และเพศ (ต่อ)

Table 19 Population who migrated within previous five years by previous place of residence, age group and sex (Contd.)

สถานที่อยู่ก่อนย้าย และเพศ	รวม Total	กลุ่มอายุ Age group											Previous place of residence and sex
		0 - 4	5 - 9	10 - 14	15 - 19	20 - 24	25 - 29	30 - 39	40 - 49	50 - 59	60 - 69	70 ขึ้นไป and over	
ชาย	262,330	14,958	14,280	15,490	19,870	24,322	29,394	57,411	42,075	23,175	13,935	7,419	Male
ยอดรวมผู้ย้ายถิ่น	46,632	1,474	1,524	1,569	3,857	6,676	8,022	11,810	6,079	3,343	1,823	455	Total migrants
ส่วนร้อย	17.8	9.9	10.7	10.1	19.4	27.4	27.3	20.6	14.4	14.4	13.1	6.1	Percent
ย้ายภายในจังหวัด	12,807	563	631	605	738	978	2,251	3,684	1,931	826	484	116	Migrated within province
เขตการปกครอง	12,807	563	631	605	738	978	2,251	3,684	1,931	826	484	116	Area
จากในเขตเทศบาล	8,862	406	446	443	428	601	1,678	2,499	1,406	569	323	63	From municipal area
จากนอกเขตเทศบาล	3,945	158	185	161	311	377	573	1,185	526	256	161	53	From non-municipal area
ไม่ทราบเขต	-	-	-	-	-	-	-	-	-	-	-	-	Unknown area
อำเภอ	12,807	563	631	605	738	978	2,251	3,684	1,931	826	484	116	Amphoe
อำเภอเดียวกัน	8,495	357	510	437	591	605	1,379	2,301	1,298	585	366	67	Within amphoe
ต่างอำเภอ	4,313	207	121	168	148	373	871	1,384	634	241	119	49	Different amphoe
ไม่ทราบอำเภอ	-	-	-	-	-	-	-	-	-	-	-	-	Unknown amphoe
ย้ายมาจากจังหวัดอื่น	20,404	669	731	793	2,023	3,751	3,549	4,891	2,484	1,099	274	142	Migrated from other province
จากในเขตเทศบาล	8,768	250	321	407	678	1,214	1,512	2,375	1,253	489	169	100	From municipal area
จากนอกเขตเทศบาล	11,629	419	410	386	1,342	2,532	2,037	2,516	1,231	610	105	42	From non-municipal area
ไม่ทราบเขต	7	-	-	-	2	4	-	-	-	-	-	-	Unknown area
ย้ายมาจากจังหวัด	20,404	669	731	793	2,023	3,751	3,549	4,891	2,484	1,099	274	142	Migrated from province
กรุงเทพมหานคร	2,367	47	38	66	115	189	372	857	416	212	43	13	Bangkok Metropolis
กาญจนบุรี	42	-	-	3	2	18	3	13	3	-	-	-	Kanchanaburi
จันทบุรี	97	-	13	6	13	26	8	22	10	-	-	-	Chanthaburi
ฉะเชิงเทรา	21	5	-	-	-	10	-	5	-	-	-	-	Chachoengsao
ชลบุรี	224	-	-	13	3	7	13	112	68	4	-	4	Chon Buri
ชัยนาท	17	-	-	-	-	5	-	3	5	4	-	-	Chai Nat
ตราด	8	-	-	-	-	5	-	-	3	-	-	-	Trat
นครนายก	10	-	-	-	3	-	-	-	7	-	-	-	Nakhon Nayok

ตารางที่ 19 ประชากรที่ย้ายถิ่นภายใน 5 ปี จำแนกตามสถานที่อยู่ก่อนย้าย กลุ่มอายุ และเพศ (ต่อ)

Table 19 Population who migrated within previous five years by previous place of residence, age group and sex (Contd.)

สถานที่อยู่ก่อนย้าย และเพศ	รวม Total	กลุ่มอายุ Age group											Previous place of residence and sex
		0 - 4	5 - 9	10 - 14	15 - 19	20 - 24	25 - 29	30 - 39	40 - 49	50 - 59	60 - 69	70 ขึ้นไป and over	
นครปฐม	71	9	-	-	3	5	11	22	-	8	14	-	Nakhon Pathom
นนทบุรี	354	-	3	-	24	43	31	100	110	45	-	-	Nonthaburi
ปทุมธานี	73	15	-	4	2	10	20	8	9	4	-	-	Pathum Thani
ประจวบคีรีขันธ์	117	-	-	11	37	22	16	14	15	-	-	3	Prachuap Khiri Khan
ปราจีนบุรี	46	-	5	5	3	14	-	8	5	5	-	-	Prachin Buri
พระนครศรีอยุธยา	74	-	3	6	4	3	16	17	11	8	-	5	Phra Nakhon Si Ayutthaya
เพชรบุรี	101	-	-	3	-	16	18	29	27	9	-	-	Phetchaburi
ระยอง	50	-	8	-	-	5	6	8	13	7	-	3	Rayong
ราชบุรี	122	-	7	4	15	10	30	27	23	2	3	-	Ratchaburi
ลพบุรี	43	-	-	-	3	9	4	13	4	10	-	-	Lop Buri
สมุทรปราการ	110	3	-	16	-	10	5	23	30	23	-	-	Samut Prakarn
สมุทรสงคราม	7	-	-	-	-	-	4	-	-	3	-	-	Samut Songkhram
สมุทรสาคร	38	-	4	8	4	3	6	8	4	-	-	-	Samut Sakhon
สระแก้ว	43	4	-	-	-	3	13	8	8	8	-	-	Sa Kaeo
สระบุรี	26	-	-	-	-	-	6	9	7	3	-	-	Saraburi
สิงห์บุรี	9	-	3	-	-	-	-	6	-	-	-	-	Sing Buri
สุพรรณบุรี	129	5	-	5	3	6	23	63	11	13	-	-	Suphanburi
อ่างทอง	43	3	6	5	-	6	6	3	8	5	-	-	Ang Thong
กำแพงเพชร	83	9	3	-	5	7	21	27	11	-	-	-	Kamphaeng Phet
เชียงใหม่	264	8	7	16	17	75	37	64	32	3	5	-	Chiang Rai
เชียงใหม่	345	3	14	16	13	100	81	72	40	7	-	-	Chiang Mai
ตาก	27	4	-	-	-	-	3	9	-	6	-	4	Tak
นครสวรรค์	83	-	5	4	8	-	22	21	9	13	-	-	Nakhon Sawan
น่าน	55	-	-	4	5	12	18	4	9	3	-	-	Nan
พะเยา	79	-	16	-	3	16	19	17	3	5	-	-	Phayao
พิจิตร	58	-	3	-	14	8	3	13	17	-	-	-	Phichit

ตารางที่ 19 ประชากรที่ย้ายถิ่นภายใน 5 ปี จำแนกตามสถานที่อยู่ก่อนย้าย กลุ่มอายุ และเพศ (ต่อ)

Table 19 Population who migrated within previous five years by previous place of residence, age group and sex (Contd.)

สถานที่อยู่ก่อนย้าย และเพศ	รวม Total	กลุ่มอายุ Age group											Previous place of residence and sex
		0 - 4	5 - 9	10 - 14	15 - 19	20 - 24	25 - 29	30 - 39	40 - 49	50 - 59	60 - 69	70 ขึ้นไป and over	
พิษณุโลก	115	-	7	3	-	37	26	22	13	3	-	4	Phitsanulok
เพชรบูรณ์	94	11	-	4	14	16	13	24	4	6	-	-	Phetchabun
แพร่	45	9	8	-	-	-	5	12	11	-	-	-	Phrae
แม่ฮ่องสอน	3	-	-	-	-	-	-	3	-	-	-	-	Mae Hong Son
ลำปาง	55	-	-	11	10	12	4	4	9	5	-	-	Lampang
ลำพูน	37	5	-	5	4	-	-	14	4	4	-	-	Lamphun
สุโขทัย	17	-	-	-	-	3	-	8	3	3	-	-	Sukhothai
อุดรดิตถ์	45	-	4	7	-	-	3	18	8	4	-	-	Uttaradit
อุทัยธานี	44	9	-	-	-	3	5	9	16	-	3	-	Uthai Thani
กาฬสินธุ์	109	8	3	-	16	21	4	29	27	-	-	-	Kalasin
ขอนแก่น	254	13	26	-	18	56	37	42	41	11	8	-	Khon kaen
ชัยภูมิ	281	118	9	9	23	28	21	25	21	19	9	-	Chaiyaphum
นครพนม	116	-	7	9	18	4	18	32	23	-	-	5	Nakhon phanom
นครราชสีมา	305	21	22	15	26	38	23	64	65	22	3	5	Nakhon Ratchasima
บุรีรัมย์	143	5	12	11	19	9	28	46	14	-	-	-	Buri Ram
มหาสารคาม	67	-	-	11	4	14	20	11	-	9	-	-	Maha Sarakham
มุกดาหาร	31	-	-	3	6	4	2	8	8	-	-	-	Mukdahan
ยโสธร	44	-	-	5	3	-	14	14	3	-	4	-	Yasothon
ร้อยเอ็ด	130	-	11	4	13	19	27	41	11	-	4	-	Roi Et
เลย	85	3	-	-	5	5	26	18	18	10	-	-	Loei
ศรีสะเกษ	200	7	9	8	17	27	20	63	22	22	4	-	Si Sa Ket
สกลนคร	277	-	6	21	35	57	48	51	37	18	5	-	Sakon Nakhon
สุรินทร์	129	-	8	7	18	8	16	42	16	13	-	-	Surin
หนองคาย	253	4	16	4	39	25	25	79	51	11	-	-	Nong Khai
อุดรธานี	454	8	33	8	71	25	47	90	139	25	8	-	Udon Thani
อุบลราชธานี	240	5	-	-	14	44	42	97	28	5	6	-	Ubon Ratchathani

ตารางที่ 19 ประชากรที่ย้ายถิ่นภายใน 5 ปี จำแนกตามสถานที่อยู่ก่อนย้าย กลุ่มอายุ และเพศ (ต่อ)

Table 19 Population who migrated within previous five years by previous place of residence, age group and sex (Contd.)

สถานที่อยู่ก่อนย้าย และเพศ	รวม Total	กลุ่มอายุ Age group											Previous place of residence and sex
		0 - 4	5 - 9	10 - 14	15 - 19	20 - 24	25 - 29	30 - 39	40 - 49	50 - 59	60 - 69	70 ขึ้นไป and over	
หนองบัวลำภู	83	8	3	-	9	12	8	20	16	7	-	-	Nong Bua Lamphu
อำนาจเจริญ	32	-	-	-	3	-	-	-	16	13	-	-	Amnat Charoen
กระบี่	1,180	9	43	50	112	406	194	183	102	78	4	-	Krabi
ชุมพร	225	14	24	12	25	17	33	67	22	9	3	-	Chumphon
ตรัง	1,203	55	53	56	142	288	224	237	71	51	8	17	Trang
นครศรีธรรมราช	2,434	77	76	61	258	479	558	578	238	74	17	19	Nakhon Si Thammarat
นราธิวาส	210	6	-	3	38	82	38	14	21	-	3	5	Narathiwat
ปัตตานี	255	7	7	3	24	79	38	54	25	8	4	6	Pattani
พังงา	2,070	50	50	151	322	469	280	436	120	125	50	17	Phangnga
พัทลุง	583	10	14	13	50	150	142	142	38	21	-	3	Phatthalung
ภูเก็ต	-	-	-	-	-	-	-	-	-	-	-	-	Phuket
ยะลา	220	7	4	11	32	52	38	28	17	10	7	14	Yala
ระนอง	502	26	13	12	39	125	122	111	43	3	4	4	Ranong
สงขลา	1,154	31	83	42	83	171	283	224	135	56	43	4	Songkhla
สตูล	355	-	6	-	71	107	97	46	12	15	-	-	Satun
สุราษฎร์ธานี	1,090	27	34	32	145	218	206	282	101	30	10	5	Surat Thani
ไม่ทราบจังหวัด	3	-	-	3	-	-	-	-	-	-	-	-	Unknown province
<b>ย้ายมาจากต่างประเทศ</b>	<b>12,175</b>	<b>165</b>	<b>138</b>	<b>113</b>	<b>1,037</b>	<b>1,838</b>	<b>2,006</b>	<b>2,935</b>	<b>1,513</b>	<b>1,333</b>	<b>926</b>	<b>171</b>	<b>Migrated from foreign country</b>
ทวีปเอเชีย	8,443	58	72	113	1,037	1,780	1,825	2,509	573	287	160	30	Asia
ทวีปอเมริกา	361	107	3	-	-	-	-	18	54	131	48	-	America
ทวีปยุโรป	2,981	-	63	-	-	58	143	367	811	679	718	142	Europe
ทวีปออสเตรเลีย/แปซิฟิก	236	-	-	-	-	-	-	18	28	189	-	-	Australia/Pacific
ทวีปแอฟริกา	154	-	-	-	-	-	38	22	47	47	-	-	Africa
อื่น ๆ	-	-	-	-	-	-	-	-	-	-	-	-	Others
ไม่ทราบประเทศ	-	-	-	-	-	-	-	-	-	-	-	-	Unknown country
ไม่ทราบ	1,246	77	24	59	60	109	216	300	151	85	140	26	Unknown

ตารางที่ 19 ประชากรที่ย้ายถิ่นภายใน 5 ปี จำแนกตามสถานที่อยู่ก่อนย้าย กลุ่มอายุ และเพศ (ต่อ)

Table 19 Population who migrated within previous five years by previous place of residence, age group and sex (Contd.)

สถานที่อยู่ก่อนย้าย และเพศ	รวม Total	กลุ่มอายุ Age group											Previous place of residence and sex
		0 - 4	5 - 9	10 - 14	15 - 19	20 - 24	25 - 29	30 - 39	40 - 49	50 - 59	60 - 69	70 ขึ้นไป and over	
หญิง	263,379	15,126	14,445	16,409	19,636	25,192	31,328	56,347	40,630	23,430	11,988	8,849	Female
ยอดรวมผู้ย้ายถิ่น	44,781	1,843	1,532	1,856	4,117	8,244	8,472	10,255	5,014	2,151	868	428	Total migrants
ส่วนร้อย	17.0	12.2	10.6	11.3	21.0	32.7	27.0	18.2	12.3	9.2	7.2	4.8	Percent
ย้ายภายในจังหวัด	10,985	577	563	504	694	1,291	1,928	2,933	1,435	619	277	165	Migrated within province
เขตการปกครอง	10,985	577	563	504	694	1,291	1,928	2,933	1,435	619	277	165	Area
จากในเขตเทศบาล	7,943	447	406	365	446	919	1,438	2,088	1,049	426	234	126	From municipal area
จากนอกเขตเทศบาล	3,042	130	157	140	248	372	490	845	386	194	43	38	From non-municipal area
ไม่ทราบเขต	-	-	-	-	-	-	-	-	-	-	-	-	Unknown area
อำเภอ	10,985	577	563	504	694	1,291	1,928	2,933	1,435	619	277	165	Amphoe
อำเภอเดียวกัน	7,897	417	443	361	549	991	1,275	2,012	1,100	461	179	109	Within amphoe
ต่างอำเภอ	3,089	160	120	144	145	300	653	921	335	159	98	56	Different amphoe
ไม่ทราบอำเภอ	-	-	-	-	-	-	-	-	-	-	-	-	Unknown amphoe
ย้ายมาจากจังหวัดอื่น	24,847	921	765	1,032	2,935	4,478	4,610	5,528	2,767	1,139	429	242	Migrated from other province
จากในเขตเทศบาล	11,125	296	417	425	1,116	1,811	2,034	2,710	1,451	574	211	80	From municipal area
จากนอกเขตเทศบาล	13,722	626	348	607	1,819	2,667	2,576	2,818	1,317	565	218	163	From non-municipal area
ไม่ทราบเขต	-	-	-	-	-	-	-	-	-	-	-	-	Unknown area
ย้ายมาจากจังหวัด	24,847	921	765	1,032	2,935	4,478	4,610	5,528	2,767	1,139	429	242	Migrated from province
กรุงเทพมหานคร	2,534	81	80	80	63	256	533	905	334	126	68	9	Bangkok Metropolis
กาญจนบุรี	69	4	-	8	10	11	-	16	21	-	-	-	Kanchanaburi
จันทบุรี	90	-	3	18	3	3	28	14	16	4	-	-	Chanthaburi
ฉะเชิงเทรา	32	-	-	3	6	-	4	8	12	-	-	-	Chachoengsao
ชลบุรี	237	11	12	10	4	29	40	89	35	-	-	7	Chon Buri
ชัยนาท	4	-	-	-	-	-	-	-	-	4	-	-	Chai Nat
ตราด	8	-	-	-	-	-	-	8	-	-	-	-	Trat
นครนายก	8	-	-	-	-	3	5	-	-	-	-	-	Nakhon Nayok



ตารางที่ 19 ประชากรที่ย้ายถิ่นภายใน 5 ปี จำแนกตามสถานที่อยู่ก่อนย้าย กลุ่มอายุ และเพศ (ต่อ)

Table 19 Population who migrated within previous five years by previous place of residence, age group and sex (Contd.)

สถานที่อยู่ก่อนย้าย และเพศ	รวม Total	กลุ่มอายุ Age group											Previous place of residence and sex
		0 - 4	5 - 9	10 - 14	15 - 19	20 - 24	25 - 29	30 - 39	40 - 49	50 - 59	60 - 69	70 ขึ้นไป and over	
นครปฐม	76	-	9	-	4	14	20	4	17	9	-	-	Nakhon Pathom
นนทบุรี	211	5	11	14	7	9	47	55	50	15	-	-	Nonthaburi
ปทุมธานี	71	4	-	-	-	19	14	26	3	5	-	-	Pathum Thani
ประจวบคีรีขันธ์	112	4	5	-	13	22	32	11	16	7	3	-	Prachuap Khiri Khan
ปราจีนบุรี	71	3	-	5	23	7	15	-	11	8	-	-	Prachin Buri
พระนครศรีอยุธยา	76	8	-	4	10	4	12	21	4	9	7	-	Phra Nakhon Si Ayutthaya
เพชรบุรี	113	4	-	-	5	4	31	19	36	13	-	-	Phetchaburi
ระยอง	48	-	3	-	-	19	-	6	20	-	-	-	Rayong
ราชบุรี	172	4	13	11	53	-	18	41	20	8	4	-	Ratchaburi
ลพบุรี	89	-	6	19	11	7	-	28	16	4	-	-	Lop Buri
สมุทรปราการ	161	8	3	15	4	11	30	63	11	13	4	-	Samut Prakarn
สมุทรสงคราม	14	-	-	-	4	-	3	-	-	7	-	-	Samut Songkhram
สมุทรสาคร	74	-	-	17	9	-	-	28	11	5	4	-	Samut Sakhon
สระแก้ว	57	-	-	-	-	16	16	17	-	-	8	-	Sa Kaeo
สระบุรี	58	-	3	-	-	16	4	24	8	3	-	-	Saraburi
สิงห์บุรี	18	3	-	-	-	-	8	5	-	-	3	-	Sing Buri
สุพรรณบุรี	153	5	19	-	17	17	21	41	25	4	-	4	Suphanburi
อ่างทอง	52	-	4	4	-	8	4	6	15	-	4	8	Ang Thong
กำแพงเพชร	163	23	11	9	5	16	12	49	23	4	12	-	Kamphaeng Phet
เชียงใหม่	399	25	13	13	122	34	63	69	26	30	-	3	Chiang Rai
เชียงใหม่	235	-	4	30	16	35	37	22	54	23	10	3	Chiang Mai
ตาก	41	-	-	3	-	3	22	3	7	4	-	-	Tak
นครสวรรค์	98	-	3	-	8	17	4	21	39	7	-	-	Nakhon Sawan
น่าน	93	-	11	8	4	15	22	5	13	7	8	-	Nan
พะเยา	40	-	-	-	4	7	10	10	9	-	-	-	Phayao
พิจิตร	43	8	-	-	-	-	-	16	15	-	5	-	Phichit

ตารางที่ 19 ประชากรที่ย้ายถิ่นภายใน 5 ปี จำแนกตามสถานที่อยู่ก่อนย้าย กลุ่มอายุ และเพศ (ต่อ)

Table 19 Population who migrated within previous five years by previous place of residence, age group and sex (Contd.)

สถานที่อยู่ก่อนย้าย และเพศ	รวม Total	กลุ่มอายุ Age group											Previous place of residence and sex
		0 - 4	5 - 9	10 - 14	15 - 19	20 - 24	25 - 29	30 - 39	40 - 49	50 - 59	60 - 69	70 ขึ้นไป and over	
พิษณุโลก	125	-	3	-	31	4	3	29	37	5	12	-	Phitsanulok
เพชรบูรณ์	141	8	3	-	17	36	10	39	25	4	-	-	Phetchabun
แพร่	101	3	-	4	17	8	12	25	25	7	-	-	Phrae
แม่ฮ่องสอน	5	-	-	-	-	-	3	3	-	-	-	-	Mae Hong Son
ลำปาง	75	-	4	-	-	4	21	16	25	6	-	-	Lampang
ลำพูน	40	-	-	-	-	-	21	8	8	4	-	-	Lamphun
สุโขทัย	63	-	3	3	18	-	5	25	-	-	8	-	Sukhothai
อุดรดิตถ์	73	-	-	4	9	7	7	35	12	-	-	-	Uttaradit
อุทัยธานี	30	-	8	-	-	-	5	10	8	-	-	-	Uthai Thani
กาฬสินธุ์	155	-	-	-	12	36	33	46	25	-	3	-	Kalasin
ขอนแก่น	653	28	23	15	58	78	123	172	130	27	-	-	Khon kaen
ชัยภูมิ	292	-	13	18	39	31	74	67	26	25	-	-	Chaiyaphum
นครพนม	200	4	8	3	14	46	16	47	46	16	-	-	Nakhon phanom
นครราชสีมา	468	11	-	17	29	50	121	126	68	35	7	4	Nakhon Ratchasima
บุรีรัมย์	407	15	19	19	48	51	86	113	49	-	8	-	Buri Ram
มหาสารคาม	105	-	-	-	5	20	12	40	20	9	-	-	Maha Sarakham
มุกดาหาร	52	-	-	-	4	11	8	15	5	-	8	-	Mukdahan
ยโสธร	71	12	-	-	3	8	4	29	3	4	9	-	Yasothon
ร้อยเอ็ด	155	3	-	4	24	11	36	40	27	7	-	4	Roi Et
เลย	147	12	8	-	15	31	26	34	7	15	-	-	Loei
ศรีสะเกษ	231	4	9	16	7	35	32	55	43	24	-	7	Si Sa Ket
สกลนคร	372	14	7	27	19	41	63	103	57	21	8	13	Sakon Nakhon
สุรินทร์	260	24	9	13	4	54	34	73	42	4	4	-	Surin
หนองคาย	412	23	30	3	44	41	61	128	76	-	5	-	Nong Khai
อุดรธานี	907	115	50	41	33	121	137	201	57	35	15	102	Udon Thani
อุบลราชธานี	326	27	15	22	21	56	41	75	50	15	4	-	Ubon Ratchathani

ตารางที่ 19 ประชากรที่ย้ายถิ่นภายใน 5 ปี จำแนกตามสถานที่อยู่ก่อนย้าย กลุ่มอายุ และเพศ (ต่อ)

Table 19 Population who migrated within previous five years by previous place of residence, age group and sex (Contd.)

สถานที่อยู่ก่อนย้าย และเพศ	รวม Total	กลุ่มอายุ Age group											Previous place of residence and sex
		0 - 4	5 - 9	10 - 14	15 - 19	20 - 24	25 - 29	30 - 39	40 - 49	50 - 59	60 - 69	70 ขึ้นไป and over	
หนองบัวลำภู	142	8	-	-	-	11	61	34	28	-	-	-	Nong Bua Lamphu
อำนาจเจริญ	69	-	3	3	5	19	-	-	31	3	3	-	Amnat Charoen
กระบี่	1,241	23	26	54	285	384	203	158	79	18	9	3	Krabi
ชุมพร	284	12	17	-	62	21	57	82	19	15	-	-	Chumphon
ตรัง	1,501	41	25	51	225	425	287	254	108	45	22	17	Trang
นครศรีธรรมราช	2,652	69	55	60	315	575	632	534	221	144	38	9	Nakhon Si Thammarat
นราธิวาส	266	3	11	-	94	64	24	26	30	4	6	4	Narathiwat
ปัตตานี	270	17	18	20	47	36	35	59	13	8	15	3	Pattani
พังงา	2,293	127	52	240	426	508	328	337	133	103	31	10	Phangnga
พัทลุง	764	11	21	12	78	216	192	127	54	39	5	8	Phatthalung
ภูเก็ต	-	-	-	-	-	-	-	-	-	-	-	-	Phuket
ยะลา	237	8	3	16	47	67	28	36	12	5	12	4	Yala
ระนอง	491	37	9	7	51	89	73	113	68	37	9	-	Ranong
สงขลา	1,486	33	63	46	169	351	272	319	128	73	26	8	Songkhla
สตูล	440	11	4	13	119	122	88	50	25	9	-	-	Satun
สุราษฎร์ธานี	1,120	20	37	31	136	211	285	217	88	60	23	12	Surat Thani
ไม่ทราบจังหวัด	9	-	-	-	7	-	-	2	-	-	-	-	Unknown province
<b>ย้ายมาจากต่างประเทศ</b>	<b>7,641</b>	<b>236</b>	<b>153</b>	<b>272</b>	<b>414</b>	<b>2,115</b>	<b>1,723</b>	<b>1,531</b>	<b>712</b>	<b>327</b>	<b>153</b>	<b>5</b>	<b>Migrated from foreign country</b>
ทวีปเอเชีย	6,872	132	92	205	405	2,110	1,687	1,415	531	218	77	-	Asia
ทวีปอเมริกา	81	-	-	30	-	-	-	9	3	34	-	5	America
ทวีปยุโรป	624	104	52	18	-	4	36	94	175	69	72	-	Europe
ทวีปออสเตรเลีย/แปซิฟิก	51	-	10	18	10	-	-	-	3	5	4	-	Australia/Pacific
ทวีปแอฟริกา	13	-	-	-	-	-	-	13	-	-	-	-	Africa
อื่น ๆ	-	-	-	-	-	-	-	-	-	-	-	-	Others
ไม่ทราบประเทศ	-	-	-	-	-	-	-	-	-	-	-	-	Unknown country
<b>ไม่ทราบ</b>	<b>1,308</b>	<b>108</b>	<b>51</b>	<b>48</b>	<b>74</b>	<b>361</b>	<b>212</b>	<b>263</b>	<b>100</b>	<b>66</b>	<b>10</b>	<b>16</b>	<b>Unknown</b>

ตารางที่ 20 ประชากรที่ย้ายถิ่นภายใน 5 ปี จำแนกตามเหตุผลของการย้ายถิ่น เพศ และเขตการปกครอง

Table 20 Population who migrated within previous five years by reasons for moving, sex and area

เหตุผลของการย้ายถิ่น	ประชากร Population			ในเขตเทศบาล Municipal area			นอกเขตเทศบาล Non-municipal area			Reasons for moving
	รวม	ชาย	หญิง	รวม	ชาย	หญิง	รวม	ชาย	หญิง	
	Total	Male	Female	Total	Male	Female	Total	Male	Female	
ยอดรวม	91,412	46,631	44,781	73,843	36,841	37,002	17,569	9,790	7,779	Total
หางานทำ	35,532	18,898	16,634	29,722	15,602	14,120	5,811	3,296	2,514	To look for work
หน้าที่การงาน	9,962	6,110	3,852	7,409	4,472	2,937	2,552	1,638	914	Job assignment
เพื่อการศึกษา	6,921	2,577	4,344	6,384	2,341	4,044	536	236	300	To study
ติดตามบุคคลในครัวเรือน	18,084	6,368	11,716	14,332	4,898	9,435	3,751	1,470	2,282	Following persons in household
กลับภูมิลำเนา	343	144	199	251	108	143	92	36	56	To return home
ย้ายที่อยู่อาศัย	15,146	8,512	6,634	11,946	6,793	5,154	3,199	1,719	1,480	Change residence
ย้ายเข้าครัวเรือนสถาบัน	604	454	151	577	439	138	27	14	13	Change to institution household
อื่น ๆ	3,300	2,696	603	2,147	1,603	545	1,152	1,094	59	Others
ไม่ทราบ	1,521	873	648	1,074	587	487	447	287	161	Unknown



ตารางที่ 22 ครัวเรือนส่วนบุคคล จำแนกตามกลุ่มอายุของหัวหน้าครัวเรือน เพศ และเขตการปกครอง

Table 22 Private households by age group of households head, sex and area

กลุ่มอายุ ของหัวหน้าครัวเรือน	รวม Total	เขตการปกครอง Area		Age group of households head
		ในเขตเทศบาล Municipal area	นอกเขตเทศบาล Non-municipal area	
ยอดรวม	163,057	116,543	46,514	Total
น้อยกว่า 14 ปี	-	-	-	Less than 14
14 - 19	1,911	1,635	275	14 - 19
20 - 24	6,998	5,899	1,099	20 - 24
25 - 29	14,915	11,658	3,257	25 - 29
30 - 34	20,837	15,304	5,534	30 - 34
35 - 39	22,648	16,324	6,324	35 - 39
40 - 44	23,390	16,536	6,853	40 - 44
45 - 49	19,894	13,996	5,898	45 - 49
50 - 54	16,043	11,232	4,811	50 - 54
55 - 59	11,396	7,819	3,577	55 - 59
60 - 64	9,057	5,956	3,102	60 - 64
65 - 69	6,008	3,979	2,030	65 - 69
70 - 74	4,289	2,763	1,526	70 - 74
75 - 79	2,778	1,644	1,135	75 - 79
80 - 84	1,914	1,217	697	80 - 84
85 ขึ้นไป	980	584	396	85 and over

ตารางที่ 22 ครัวเรือนส่วนบุคคล จำแนกตามกลุ่มอายุของหัวหน้าครัวเรือน เพศ และเขตการปกครอง (ต่อ)

Table 22 Private households by age group of households head, sex and area (Contd.)

กลุ่มอายุ ของหัวหน้าครัวเรือน	รวม Total	เขตการปกครอง Area		Age group of households head
		ในเขตเทศบาล Municipal area	นอกเขตเทศบาล Non-municipal area	
หัวหน้าครัวเรือนชาย	111,452	77,774	33,679	Male head
น้อยกว่า 14 ปี	-	-	-	Less than 14
14 - 19	937	754	183	14 - 19
20 - 24	4,098	3,307	792	20 - 24
25 - 29	9,612	7,273	2,338	25 - 29
30 - 34	14,464	10,434	4,030	30 - 34
35 - 39	16,448	11,661	4,787	35 - 39
40 - 44	16,927	11,709	5,219	40 - 44
45 - 49	14,424	9,946	4,479	45 - 49
50 - 54	11,174	7,631	3,544	50 - 54
55 - 59	7,907	5,320	2,587	55 - 59
60 - 64	6,003	3,904	2,099	60 - 64
65 - 69	3,914	2,513	1,401	65 - 69
70 - 74	2,491	1,532	960	70 - 74
75 - 79	1,578	933	644	75 - 79
80 - 84	931	561	370	80 - 84
85 ขึ้นไป	544	296	248	85 and over

ตารางที่ 22 ครัวเรือนส่วนบุคคล จำแนกตามกลุ่มอายุของหัวหน้าครัวเรือน เพศ และเขตการปกครอง (ต่อ)

Table 22 Private households by age group of households head, sex and area (Contd.)

กลุ่มอายุ ของหัวหน้าครัวเรือน	รวม Total	เขตการปกครอง Area		Age group of households head
		ในเขตเทศบาล Municipal area	นอกเขตเทศบาล Non-municipal area	
หัวหน้าครัวเรือนหญิง	51,605	38,770	12,835	Female head
น้อยกว่า 14 ปี	-	-	-	Less than 14
14 - 19	974	881	92	14 - 19
20 - 24	2,899	2,592	307	20 - 24
25 - 29	5,303	4,385	918	25 - 29
30 - 34	6,373	4,869	1,504	30 - 34
35 - 39	6,200	4,662	1,537	35 - 39
40 - 44	6,463	4,828	1,635	40 - 44
45 - 49	5,470	4,050	1,420	45 - 49
50 - 54	4,869	3,601	1,268	50 - 54
55 - 59	3,489	2,499	990	55 - 59
60 - 64	3,055	2,052	1,003	60 - 64
65 - 69	2,095	1,466	629	65 - 69
70 - 74	1,797	1,231	566	70 - 74
75 - 79	1,201	710	490	75 - 79
80 - 84	983	655	327	80 - 84
85 ขึ้นไป	436	288	148	85 and over



ตารางเคหะ

# สารบัญตารางสถิติ

## ตารางคณะ

- ตารางที่ 1 คริวเรือส่วนบุคคล จำแนกตามประเภทของที่อยู่อาศัย การครอบครองที่อยู่อาศัย และเขตการปกครอง
- ตารางที่ 2 คริวเรือส่วนบุคคล จำแนกตามประเภทของที่อยู่อาศัย ลักษณะของที่อยู่อาศัย และเขตการปกครอง
- ตารางที่ 3 คริวเรือส่วนบุคคล จำแนกตามการถือกรรมสิทธิ์ที่ดิน การครอบครองที่อยู่อาศัย และเขตการปกครอง
- ตารางที่ 4 คริวเรือส่วนบุคคล จำแนกตามขนาดของครัวเรือน ประเภทของที่อยู่อาศัย และเขตการปกครอง
- ตารางที่ 5 คริวเรือส่วนบุคคล จำแนกตามเชื้อเพลิงส่วนใหญ่ที่ใช้ในการประกอบอาหาร ประเภทของที่อยู่อาศัย และเขตการปกครอง
- ตารางที่ 6 คริวเรือส่วนบุคคล จำแนกตามลักษณะการใช้ส้วม ประเภทของที่อยู่อาศัย และเขตการปกครอง
- ตารางที่ 7 คริวเรือส่วนบุคคล จำแนกตามแหล่งที่มาของน้ำดื่ม และน้ำใช้ส่วนใหญ่ ประเภทของที่อยู่อาศัย และเขตการปกครอง
- ตารางที่ 8 คริวเรือส่วนบุคคล จำแนกตามการเป็นเจ้าของเครื่องใช้ การมีอุปกรณ์เทคโนโลยี และเขตการปกครอง

ตารางที่ 1 ครัวเรือนส่วนบุคคล จำแนกตามประเภทของที่อยู่อาศัย การครอบครองที่อยู่อาศัย และเขตการปกครอง

Table 1 Private households by type of living quarters, tenure of living quarters and area

ประเภทของที่อยู่อาศัย และการครอบครองที่อยู่อาศัย	รวม Total		ในเขตเทศบาล Municipal area		นอกเขตเทศบาล Non-municipal area		Type of living quarters and tenure of living quarters
	ครัวเรือน	ร้อยละ	ครัวเรือน	ร้อยละ	ครัวเรือน	ร้อยละ	
	Households	Percent	Households	Percent	Households	Percent	
<b>ประเภทของที่อยู่อาศัย</b>	<b>163,057</b>	<b>100.0</b>	<b>116,543</b>	<b>100.0</b>	<b>46,514</b>	<b>100.0</b>	<b>Type of living quarters</b>
บ้านเดี่ยว	71,063	43.6	42,299	36.3	28,764	61.8	Detached house
ทาวน์เฮ้าส์/บ้านแฝด/ทาวน์โฮม	26,776	16.4	19,383	16.6	7,393	15.9	Town house/Duplex/Town Home
คอนโดมิเนียม/แมนชั่น	3,956	2.4	3,516	3.0	440	0.9	Condomenium/Mansion
แฟลต/อพาร์ทเมนท์/หอพัก	11,976	7.3	11,189	9.6	787	1.7	Flat/Apartment/Hostel
ตึกแถว/ห้องแถว/เรือนแถว	48,948	30.0	39,855	34.2	9,092	19.5	Row house/Shop house/Row room
ห้องภายในบ้าน	254	0.2	254	0.2	-	-	Room in house
เรือ/แพ/รถ	9	0.0	3	0.0	6	0.0	Boat/Raft/Motor vehicle
อื่น ๆ <sup>1/</sup>	75	0.0	43	0.0	32	0.1	Others <sup>1/</sup>
<b>การครอบครองที่อยู่อาศัย</b>	<b>163,057</b>	<b>100.0</b>	<b>116,543</b>	<b>100.0</b>	<b>46,514</b>	<b>100.0</b>	<b>Tenure of living quarters</b>
เป็นเจ้าของมีภาระการผ่อนชำระ	28,434	17.4	19,341	16.6	9,093	19.5	Owner to pay by installment
เป็นเจ้าของไม่มีภาระการผ่อนชำระ	71,729	44.0	44,651	38.3	27,078	58.2	Owner not pay by installment
เช่าซื้อ	1,991	1.2	1,845	1.6	146	0.3	Hire purchaser
เช่า	53,916	33.1	45,317	38.9	8,599	18.5	Rent
อยู่โดยไม่เสียค่าเช่า เพราะเป็นส่วนหนึ่งของค่าจ้าง	1,707	1.0	1,168	1.0	539	1.2	Payment in kind for service
อยู่โดยไม่เสียค่าเช่าเพราะให้อยู่เปล่า	4,382	2.7	3,755	3.2	628	1.3	Rent free
อื่น ๆ	74	0.0	70	0.1	4	0.0	Others
ไม่ทราบ	825	0.5	397	0.3	428	0.9	Unknown

1/ รวมที่อยู่อาศัยในสำนักงาน

1/ Including room in office

ตารางที่ 2 คริวเรือนส่วนบุคคล จำแนกตามประเภทของที่อยู่อาศัย ลักษณะของที่อยู่อาศัย และเขตการปกครอง

Table 2 Private households by type of living quarters, construction materials of dwelling unit and area

ลักษณะของที่อยู่อาศัย และเขตการปกครอง	รวม Total		ประเภทของที่อยู่อาศัย Type of living quarters					Construction materials of dwelling unit and area
	ครัวเรือน Households	ร้อยละ Percent	บ้านเดี่ยว Detached house	ทาวน์เฮ้าส์/บ้านแฝด/ทาวน์โฮม Town house/Duplex/ Town Home	คอนโดมิเนียม/แมนชั่น Condomenium/ Mansion	แฟลต/อพาร์ทเมนท์/หอพัก Flat/Apartment/ Hostel	ตึกแถว/ห้องแถว/เรือนแถว Row house/Shop house/ Row room	
ยอดรวม <sup>1/</sup>	162,719	100.0	71,063	26,776	3,956	11,976	48,948	Total <sup>1/</sup>
ตึก	150,543	92.5	60,686	26,776	3,956	11,905	47,221	Cement or brick
ไม้	4,515	2.8	3,831	-	-	47	637	Wood
ครึ่งตึกครึ่งไม้	6,664	4.1	5,550	-	-	24	1,090	Wood and cement or brick
ใช้วัสดุไม่ถาวรในท้องถิ่น <sup>2/</sup>	240	0.1	240	-	-	-	-	Non-permanent materials <sup>2/</sup>
ใช้วัสดุใช้แล้ว <sup>3/</sup>	47	0.0	47	-	-	-	-	Reused materials <sup>3/</sup>
อื่น ๆ	709	0.4	709	-	-	-	-	Others
ในเขตเทศบาล	116,243	100.0	42,299	19,383	3,516	11,189	39,855	Municipal area
ตึก	108,334	93.2	35,925	19,383	3,516	11,118	38,392	Cement or brick
ไม้	2,910	2.5	2,320	-	-	47	542	Wood
ครึ่งตึกครึ่งไม้	4,274	3.7	3,328	-	-	24	921	Wood and cement or brick
ใช้วัสดุไม่ถาวรในท้องถิ่น <sup>2/</sup>	163	0.1	163	-	-	-	-	Non-permanent materials <sup>2/</sup>
ใช้วัสดุใช้แล้ว <sup>3/</sup>	23	0.0	23	-	-	-	-	Reused materials <sup>3/</sup>
อื่น ๆ	540	0.5	540	-	-	-	-	Others
นอกเขตเทศบาล	46,476	100.0	28,764	7,393	440	787	9,092	Non-municipal area
ตึก	42,209	90.8	24,760	7,393	440	787	8,829	Cement or brick
ไม้	1,605	3.5	1,510	-	-	-	95	Wood
ครึ่งตึกครึ่งไม้	2,390	5.1	2,221	-	-	-	168	Wood and cement or brick
ใช้วัสดุไม่ถาวรในท้องถิ่น <sup>2/</sup>	78	0.2	78	-	-	-	-	Non-permanent materials <sup>2/</sup>
ใช้วัสดุใช้แล้ว <sup>3/</sup>	24	0.1	24	-	-	-	-	Reused materials <sup>3/</sup>
อื่น ๆ	170	0.4	170	-	-	-	-	Others

1/ ไม่รวมครัวเรือนส่วนบุคคลที่มีที่อยู่อาศัยเป็นห้องภายในบ้าน ที่อยู่อาศัยในสำนักงาน และเรือ แพร่ รถ

2/ เช่น ไม้ไผ่ ใบจาก ฯลฯ

3/ เช่น หีบ ลัง ฯลฯ

1/ Excluding private households which residence are room in house, room in office and boat/raft/motor vehicle

2/ e.g. Bamboo and thatch

3/ e.g. Boxes and crates

ตารางที่ 3 ครั้วเรือนส่วนบุคคล จำแนกตามการถือกรรมสิทธิ์ที่ดิน การครอบครองที่อยู่อาศัย และเขตการปกครอง

Table 3 Private households by land ownership, tenure of living quarters and area

การถือกรรมสิทธิ์ที่ดิน และเขตการปกครอง	รวม Total		การครอบครองที่อยู่อาศัย Tenure of living quarters			Land ownership and area
	ครั้วเรือน Households	ร้อยละ Percent	เป็นเจ้าของมีภาระการผ่อนชำระ Owner to pay by installment	เป็นเจ้าของไม่มีภาระการผ่อนชำระ Owner not pay by installment	เช่าซื้อ Hire purchaser	
<b>ยอดรวม</b>	<b>102,153</b>	<b>100.0</b>	<b>28,434</b>	<b>71,729</b>	<b>1,991</b>	<b>Total</b>
เป็นเจ้าของ	59,070	57.8	15,533	43,366	171	Owner
เช่าซื้อที่ดิน	1,181	1.2	719	349	112	Hire purchaser
เช่า	2,021	2.0	895	975	151	Rent
ไม่เสียค่าเช่าที่ดิน	1,327	1.3	267	1,022	38	Rent free
อื่น ๆ	671	0.7	132	511	27	Others
ไม่ทราบ	37,885	37.1	10,887	25,506	1,492	Unknown
<b>ในเขตเทศบาล</b>	<b>65,836</b>	<b>100.0</b>	<b>19,341</b>	<b>44,651</b>	<b>1,845</b>	<b>Municipal area</b>
เป็นเจ้าของ	40,113	60.9	12,160	27,834	119	Owner
เช่าซื้อที่ดิน	796	1.2	435	276	86	Hire purchaser
เช่า	1,422	2.2	547	778	98	Rent
ไม่เสียค่าเช่าที่ดิน	967	1.5	184	754	28	Rent free
อื่น ๆ	591	0.9	121	443	27	Others
ไม่ทราบ	21,947	33.3	5,895	14,565	1,487	Unknown
<b>นอกเขตเทศบาล</b>	<b>36,317</b>	<b>100.0</b>	<b>9,093</b>	<b>27,078</b>	<b>146</b>	<b>Non-municipal area</b>
เป็นเจ้าของ	18,957	52.2	3,373	15,532	52	Owner
เช่าซื้อที่ดิน	384	1.1	284	73	26	Hire purchaser
เช่า	599	1.6	349	197	53	Rent
ไม่เสียค่าเช่าที่ดิน	360	1.0	82	267	10	Rent free
อื่น ๆ	79	0.2	11	68	-	Others
ไม่ทราบ	15,938	43.9	4,993	10,941	5	Unknown

ตารางที่ 4 ครัวเรือนส่วนบุคคล จำแนกตามขนาดของครัวเรือน ประเภทของที่อยู่อาศัย และเขตการปกครอง

Table 4 Private households by size of household, type of living quarters and area

ขนาดของครัวเรือน และเขตการปกครอง	รวม Total		ประเภทของที่อยู่อาศัย Type of living quarters								Household size and area
	ครัวเรือน Households	ร้อยละ Percent	บ้านเดี่ยว Detached house	ทาวน์เฮ้าส์/ บ้านแฝด/ ทาวน์โฮม Town house/ Duplex/ Town Home	คอนโด- มิเนียม/ แมนชั่น Condo- menium/ Mansion	แฟลต/ อพาร์ทเมนท์/ หอพัก Flat/ Apartment/ Hostel	ตึกแถว/ ห้องแถว/ เรือนแถว Row house/ Shop house/ Row room	ห้อง ภายในบ้าน Room in house	เรือ/ แพ/รถ Boat/ Raft/ Motor vehicle	อื่น ๆ <sup>1/</sup> Others <sup>1/</sup>	
<b>ยอดรวม</b>	<b>163,057</b>	<b>100.0</b>	<b>71,063</b>	<b>26,776</b>	<b>3,956</b>	<b>11,976</b>	<b>48,948</b>	<b>254</b>	<b>9</b>	<b>75</b>	<b>Total</b>
1 คน	21,294	13.1	6,697	2,509	618	3,243	8,144	54	3	25	1 person
2 คน	38,648	23.7	13,643	5,553	942	3,799	14,598	83	6	23	2 persons
3 คน	36,198	22.2	15,578	6,490	863	2,031	11,180	45	-	12	3 persons
4 คน	33,418	20.5	16,232	6,436	828	1,751	8,100	61	-	10	4 persons
5 คน	17,682	10.8	9,508	3,084	364	657	4,054	10	-	4	5 persons
6 คน	9,020	5.5	5,230	1,638	183	278	1,691	-	-	-	6 persons
7 คน	3,251	2.0	1,982	519	84	103	563	-	-	-	7 persons
8 คน	1,680	1.0	1,033	266	24	47	310	-	-	-	8 persons
9 คน	776	0.5	509	132	24	41	70	-	-	-	9 persons
10 คนขึ้นไป	1,089	0.7	652	149	26	25	236	-	-	-	10 persons and over
<b>ในเขตเทศบาล</b>	<b>116,543</b>	<b>100.0</b>	<b>42,299</b>	<b>19,383</b>	<b>3,516</b>	<b>11,189</b>	<b>39,855</b>	<b>254</b>	<b>3</b>	<b>43</b>	<b>Municipal area</b>
1 คน	16,631	14.3	4,151	1,810	551	3,135	6,918	54	3	8	1 person
2 คน	29,512	25.3	8,819	4,304	891	3,568	11,828	83	-	19	2 persons
3 คน	26,008	22.3	9,378	4,882	755	1,844	9,097	45	-	8	3 persons
4 คน	22,839	19.6	9,227	4,718	704	1,625	6,500	61	-	4	4 persons
5 คน	11,629	10.0	5,431	2,048	317	597	3,221	10	-	4	5 persons
6 คน	5,743	4.9	2,971	1,012	147	242	1,372	-	-	-	6 persons
7 คน	1,947	1.7	1,062	304	84	90	408	-	-	-	7 persons
8 คน	1,064	0.9	557	167	24	34	281	-	-	-	8 persons
9 คน	511	0.4	327	90	24	28	43	-	-	-	9 persons
10 คนขึ้นไป	659	0.6	377	50	20	25	187	-	-	-	10 persons and over

ตารางที่ 4 ครัวเรือนส่วนบุคคล จำแนกตามขนาดของครัวเรือน ประเภทของที่อยู่อาศัย และเขตการปกครอง (ต่อ)

Table 4 Private households by size of household, type of living quarters and area (Contd.)

ขนาดของครัวเรือน และเขตการปกครอง	รวม Total		ประเภทของที่อยู่อาศัย Type of living quarters								Household size and area
	ครัวเรือน Households	ร้อยละ Percent	บ้านเดี่ยว Detached house	ทาวน์เฮ้าส์/ บ้านแฝด/ ทาวน์โฮม Town house/ Duplex/ Town Home	คอนโด- มิเนียม/ แมนชั่น Condo- menium/ Mansion	แฟลต/ อพาร์ทเมนท์/ หอพัก Flat/ Apartment/ Hostel	ตึกแถว/ ห้องแถว/ เรือนแถว Row house/ Shop house/ Row room	ห้อง ภายในบ้าน Room in house	เรือ/ แพ/รถ Boat/ Raft/ Motor vehicle	อื่น ๆ <sup>1/</sup> Others <sup>1/</sup>	
นอกเขตเทศบาล	46,514	100.0	28,764	7,393	440	787	9,092	-	6	32	Non-municipal area
1 คน	4,663	10.0	2,546	699	67	108	1,226	-	-	16	1 person
2 คน	9,136	19.6	4,824	1,249	51	232	2,770	-	6	5	2 persons
3 คน	10,191	21.9	6,200	1,608	108	187	2,083	-	-	4	3 persons
4 คน	10,579	22.7	7,005	1,718	123	126	1,600	-	-	6	4 persons
5 คน	6,053	13.0	4,077	1,036	47	60	833	-	-	-	5 persons
6 คน	3,277	7.0	2,259	626	36	36	319	-	-	-	6 persons
7 คน	1,304	2.8	920	216	-	13	155	-	-	-	7 persons
8 คน	616	1.3	475	99	-	13	29	-	-	-	8 persons
9 คน	264	0.6	182	42	-	13	28	-	-	-	9 persons
10 คนขึ้นไป	430	0.9	275	100	6	-	50	-	-	-	10 persons and over

1/ รวมที่อยู่อาศัยในสำนักงาน

1/ Including room in office

ตารางที่ 5ครัวเรือนส่วนบุคคล จำแนกตามเชื้อเพลิงส่วนใหญ่ที่ใช้ในการประกอบอาหาร ประเภทของที่อยู่อาศัย และเขตการปกครอง

Table 5 Private households by major source of cooking fuel, type of living quarters and area

เชื้อเพลิงที่ใช้ในการประกอบอาหาร และเขตการปกครอง	รวม Total		ประเภทของที่อยู่อาศัย Type of living quarters								Cooking fuel and area
	ครัวเรือน Households	ร้อยละ Percent	บ้านเดี่ยว Detached house	ทาวน์เฮ้าส์/ บ้านแฝด/ ทาวน์โฮม/ Town house/ Duplex/ Town Home	คอนโด- มิเนียม/ แมนชั่น Condo- menium/ Mansion	แฟลต/ อพาร์ทเมนท์/ หอพัก Flat/ Apartment/ Hostel	ตึกแถว/ ห้องแถว/ เรือนแถว Row house/ Shop house/ Row room	ห้อง ภายในบ้าน Room in house	เรือ/ แพ/รถ Boat/ Raft/ Motor vehicle	อื่น ๆ <sup>1/</sup> Others <sup>1/</sup>	
ยอดรวม	163,057	100.0	71,063	26,776	3,956	11,976	48,948	254	9	75	Total
ก๊าซ	137,553	84.4	64,064	23,604	361	7,776	41,533	155	3	56	Gas
ถ่าน/ฟืน/เศษไม้	3,201	2.0	2,894	26	-	24	253	-	-	4	Charcoal/Wood/Scrab wood
ไฟฟ้า	8,241	5.1	1,571	1,129	1,334	1,775	2,410	16	-	7	Electricity
น้ำมันก๊าด/อื่น ๆ	31	0.0	20	-	-	-	11	-	-	-	Kerosene/Others
ไม่มีการหุงต้ม	8,870	5.4	914	426	2,261	1,771	3,402	83	6	8	Not cooking
ไม่ทราบ	5,161	3.2	1,600	1,592	-	630	1,338	-	-	-	Unknown
<b>ในเขตเทศบาล</b>	<b>116,543</b>	<b>100.0</b>	<b>42,299</b>	<b>19,383</b>	<b>3,516</b>	<b>11,189</b>	<b>39,855</b>	<b>254</b>	<b>3</b>	<b>43</b>	<b>Municipal area</b>
ก๊าซ	95,788	82.2	37,988	17,235	338	7,024	33,014	155	3	32	Gas
ถ่าน/ฟืน/เศษไม้	1,046	0.9	785	20	-	24	217	-	-	-	Charcoal/Wood/Scrab wood
ไฟฟ้า	6,772	5.8	1,170	320	1,334	1,746	2,179	16	-	7	Electricity
น้ำมันก๊าด/อื่น ๆ	26	0.0	17	-	-	-	9	-	-	-	Kerosene/Others
ไม่มีการหุงต้ม	7,942	6.8	738	409	1,845	1,765	3,099	83	-	4	Not cooking
ไม่ทราบ	4,969	4.3	1,600	1,400	-	630	1,338	-	-	-	Unknown
<b>นอกเขตเทศบาล</b>	<b>46,514</b>	<b>100.0</b>	<b>28,764</b>	<b>7,393</b>	<b>440</b>	<b>787</b>	<b>9,092</b>	<b>-</b>	<b>6</b>	<b>32</b>	<b>Non-municipal area</b>
ก๊าซ	41,764	89.8	26,076	6,369	24	752	8,519	-	-	24	Gas
ถ่าน/ฟืน/เศษไม้	2,156	4.6	2,109	6	-	-	37	-	-	4	Charcoal/Wood/Scrab wood
ไฟฟ้า	1,469	3.2	401	809	-	28	231	-	-	-	Electricity
น้ำมันก๊าด/อื่น ๆ	5	0.0	2	-	-	-	2	-	-	-	Kerosene/Others
ไม่มีการหุงต้ม	928	2.0	175	17	416	7	303	-	6	4	Not cooking
ไม่ทราบ	192	0.4	-	192	-	-	-	-	-	-	Unknown

1/ รวมที่อยู่อาศัยในสำนักงาน

1/ Including room in office



ตารางที่ 6 ครุวเรือนส่วนบุคคล จำแนกตามลักษณะการใช้ส้วม ประเภทของที่อยู่อาศัย และเขตการปกครอง

Table 6 Private households by toilet facility, type of living quarters and area

ลักษณะการใช้ส้วม และเขตการปกครอง	รวม Total		ประเภทของที่อยู่อาศัย Type of living quarters								Toilet facility and area
	ครุวเรือน Households	ร้อยละ Percent	บ้านเดี่ยว Detached house	ทาวน์เฮ้าส์/ บ้านแฝด/ ทาวน์โฮม Town house/ Duplex/ Town Home	คอนโด- มิเนียม/ แมนชั่น Condo- menium/ Mansion	แฟลต/ อพาร์ทเมนท์/ หอพัก Flat/ Apartment/ Hostel	ตึกแถว/ ห้องแถว/ เรือนแถว Row house/ Shop house/ Row room	ห้อง ภายในบ้าน Room in house	เรือ/ แพ/รถ Boat/ Raft/ Motor vehicle	อื่น ๆ <sup>1/</sup> Others <sup>1/</sup>	
<b>ยอดรวม</b>	<b>163,057</b>	<b>100.0</b>	<b>71,063</b>	<b>26,776</b>	<b>3,956</b>	<b>11,976</b>	<b>48,948</b>	<b>254</b>	<b>9</b>	<b>75</b>	<b>Total</b>
ส้วมแบบนั่งห้อยเท้า	100,772	61.8	40,722	20,890	3,885	9,728	25,451	47	3	46	Sitting toilet
ส้วมแบบนั่งยอง	53,138	32.6	25,836	4,316	70	1,896	20,784	200	6	29	Squat toilet
ส้วมแบบนั่งห้อยเท้า และส้วมแบบนั่งยอง	7,939	4.9	3,297	1,571	-	352	2,712	7	-	-	Sitting and squat toilet
ส้วมหลุม/ส้วมถัง/ ส้วมถ่ายลงแม่น้ำ ลำคลอง	72	0.0	72	-	-	-	-	-	-	-	Pit toilet/ Defecate into river or canal
ไม่มีส้วม	88	0.1	88	-	-	-	-	-	-	-	No toilet
ไม่ทราบ	1,047	0.6	1,047	-	-	-	-	-	-	-	Unknown
<b>ในเขตเทศบาล</b>	<b>116,543</b>	<b>100.0</b>	<b>42,299</b>	<b>19,383</b>	<b>3,516</b>	<b>11,189</b>	<b>39,855</b>	<b>254</b>	<b>3</b>	<b>43</b>	<b>Municipal area</b>
ส้วมแบบนั่งห้อยเท้า	79,083	67.9	27,783	17,561	3,450	8,985	21,229	47	3	23	Sitting toilet
ส้วมแบบนั่งยอง	34,206	29.4	13,116	1,531	66	1,852	17,422	200	-	20	Squat toilet
ส้วมแบบนั่งห้อยเท้า และส้วมแบบนั่งยอง	3,157	2.7	1,302	291	-	352	1,204	7	-	-	Sitting and squat toilet
ส้วมหลุม/ส้วมถัง/ ส้วมถ่ายลงแม่น้ำ ลำคลอง	42	0.0	42	-	-	-	-	-	-	-	Pit toilet/ Defecate into river or canal
ไม่มีส้วม	56	0.0	56	-	-	-	-	-	-	-	No toilet
ไม่ทราบ	-	-	-	-	-	-	-	-	-	-	Unknown
<b>นอกเขตเทศบาล</b>	<b>46,514</b>	<b>100.0</b>	<b>28,764</b>	<b>7,393</b>	<b>440</b>	<b>787</b>	<b>9,092</b>	<b>-</b>	<b>6</b>	<b>32</b>	<b>Non-municipal area</b>
ส้วมแบบนั่งห้อยเท้า	21,690	46.6	12,938	3,329	435	743	4,222	-	-	23	Sitting toilet
ส้วมแบบนั่งยอง	18,932	40.7	12,720	2,785	5	44	3,363	-	6	9	Squat toilet
ส้วมแบบนั่งห้อยเท้า และส้วมแบบนั่งยอง	4,783	10.3	1,995	1,280	-	-	1,508	-	-	-	Sitting and squat toilet
ส้วมหลุม/ส้วมถัง/ ส้วมถ่ายลงแม่น้ำ ลำคลอง	31	0.1	31	-	-	-	-	-	-	-	Pit toilet/ Defecate into river or canal
ไม่มีส้วม	32	0.1	32	-	-	-	-	-	-	-	No toilet
ไม่ทราบ	1,047	2.3	1,047	-	-	-	-	-	-	-	Unknown

1/ รวมที่อยู่อาศัยในสำนักงาน

1/ Including room in office

ตารางที่ 7 คริวเรือนส่วนบุคคล จำแนกตามแหล่งที่มาของน้ำดื่ม และน้ำใช้ส่วนใหญ่ ประเภทของที่อยู่อาศัย และเขตการปกครอง

Table 7 Private households by major source of drinking water and water supply, type of living quarters and area

แหล่งที่มาของน้ำดื่ม น้ำใช้ และเขตการปกครอง	รวม Total		ประเภทของที่อยู่อาศัย Type of living quarters								Source of drinking water, water supply and area
	ครัวเรือน Households	ร้อยละ Percent	บ้านเดี่ยว Detached house	ทาวน์เฮ้าส์/ บ้านแฝด/ ทาวน์โฮม/ Duplex/ Town Home	คอนโด- มิเนียม/ แมนชั่น/ Condo- menium/ Mansion	อพาร์ทเมนท์/ หอพัก/ Flat/ Apartment/ Hostel	แฟลต/ ห้องแถว/ เรือนแถว/ Shop house/ Row room	ตึกแถว/ ห้องแถว/ เรือนแถว/ Row house/ in house	ห้อง ภายในบ้าน Room Boat/ Raft/ Motor vehicle	เรือ/ แพ/รถ Boat/ Raft/ Motor vehicle	
<b>ยอดรวม น้ำดื่ม</b>	<b>163,057</b>	<b>100.0</b>	<b>71,063</b>	<b>26,776</b>	<b>3,956</b>	<b>11,976</b>	<b>48,948</b>	<b>254</b>	<b>9</b>	<b>75</b>	<b>Total Drinking water</b>
น้ำประปา	1,923	1.2	974	258	4	86	598	-	-	4	Tap water
น้ำประปาผ่านการบำบัด (ต้ม/กรอง)	5,479	3.4	2,644	1,311	209	364	951	-	-	-	Treated tap water (boiled/filtered)
น้ำบาดาล	334	0.2	276	24	-	-	34	-	-	-	Underground water
น้ำบ่อ	14,635	9.0	10,141	1,804	188	358	2,140	-	-	4	Well water
น้ำจากแม่น้ำลำธาร/คลอง/ น้ำตก/ภูเขา	119	0.1	75	-	11	-	33	-	-	-	River, stream, canal, waterfall, mountain
น้ำฝน	574	0.4	376	89	27	23	59	-	-	-	Rain water
น้ำดื่มบรรจุขวด/ ตู้น้ำดื่มหยอดเหรียญ	139,398	85.5	56,238	23,180	3,517	11,134	45,000	254	9	66	Bottled water, water from vending machine
อื่น ๆ	318	0.2	215	58	-	-	44	-	-	-	Others
ไม่ทราบ	269	0.2	119	49	-	11	89	-	-	-	Unknown
<b>น้ำใช้</b>	<b>163,057</b>	<b>100.0</b>	<b>71,063</b>	<b>26,776</b>	<b>3,956</b>	<b>11,976</b>	<b>48,948</b>	<b>254</b>	<b>9</b>	<b>75</b>	<b>Water supply</b>
น้ำประปา	114,772	70.4	41,135	23,064	3,661	10,368	36,328	179	3	35	Tap water
น้ำประปาผ่านการบำบัด (ต้ม/กรอง)	257	0.2	157	40	-	7	53	-	-	-	Treated tap water (boiled/filtered)
น้ำบาดาล	2,446	1.5	1,054	216	-	230	942	-	-	4	Underground water
น้ำบ่อ	41,457	25.4	26,522	3,269	256	1,160	10,131	75	6	36	Well water
น้ำจากแม่น้ำลำธาร/คลอง/ น้ำตก/ภูเขา	2,897	1.8	1,507	22	11	173	1,184	-	-	-	River, stream, canal, waterfall, mountain
น้ำฝน	400	0.2	194	88	27	23	68	-	-	-	Rain water
อื่น ๆ	556	0.3	371	24	-	5	156	-	-	-	Others
ไม่ทราบ	265	0.2	119	49	-	11	85	-	-	-	Unknown

ตารางที่ 7 คริวเรือนส่วนบุคคล จำแนกตามแหล่งที่มาของน้ำดื่ม และน้ำใช้ส่วนใหญ่ ประเภทของที่อยู่อาศัย และเขตการปกครอง (ต่อ)

Table 7 Private households by major source of drinking water and water supply, type of living quarters and area (Contd.)

แหล่งที่มาของน้ำดื่ม น้ำใช้ และเขตการปกครอง	รวม Total		ประเภทของที่อยู่อาศัย Type of living quarters								Source of drinking water, water supply and area
	ครัวเรือน Households	ร้อยละ Percent	บ้านเดี่ยว Detached house	ทาวน์เฮ้าส์/ บ้านแฝด/ ทาวน์โฮม/ Town house/ Duplex/ Town Home	คอนโด- มิเนียม/ แมนชั่น/ Condo- menium/ Mansion	อพาร์ทเมนท์/ หอพัก/ Flat/ Apartment/ Hostel	แฟลต/ ห้องแถว/ เรือนแถว/ Row house/ Shop house/ Row room	ห้อง ภายในบ้าน Room in house	เรือ/ แพ/รถ Boat/ Raft/ Motor vehicle	อื่น ๆ <sup>1/</sup> Others <sup>1/</sup>	
<b>ในเขตเทศบาล</b>											<b>Municipal area</b>
<b>น้ำดื่ม</b>	<b>116,543</b>	<b>100.0</b>	<b>42,299</b>	<b>19,383</b>	<b>3,516</b>	<b>11,189</b>	<b>39,855</b>	<b>254</b>	<b>3</b>	<b>43</b>	<b>Drinking water</b>
น้ำประปา	1,027	0.9	374	123	4	52	471	-	-	4	Tap water
น้ำประปาผ่านการบำบัด (ต้ม/กรอง)	4,071	3.5	1,748	1,030	158	335	800	-	-	-	Treated tap water (boiled/filtered)
น้ำบาดาล	98	0.1	79	-	-	-	19	-	-	-	Underground water
น้ำบ่อ	4,599	3.9	3,143	363	117	171	805	-	-	-	Well water
น้ำจากแม่น้ำลำธาร/คลอง/ น้ำตก/ภูเขา	109	0.1	65	-	11	-	33	-	-	-	River, stream, canal, waterfall, mountain
น้ำฝน	346	0.3	231	11	27	23	54	-	-	-	Rain water
น้ำดื่มบรรจุขวด/ ตู้น้ำดื่มหยอดเหรียญ	106,009	91.0	36,539	17,799	3,199	10,598	37,578	254	3	39	Bottled water, water from vending machine
อื่น ๆ	141	0.1	71	29	-	-	42	-	-	-	Others
ไม่ทราบ	143	0.1	49	29	-	11	54	-	-	-	Unknown
<b>น้ำใช้</b>	<b>116,543</b>	<b>100.0</b>	<b>42,299</b>	<b>19,383</b>	<b>3,516</b>	<b>11,189</b>	<b>39,855</b>	<b>254</b>	<b>3</b>	<b>43</b>	<b>Water supply</b>
น้ำประปา	88,867	76.3	27,131	17,654	3,292	9,806	30,768	179	3	35	Tap water
น้ำประปาผ่านการบำบัด (ต้ม/กรอง)	175	0.2	81	34	-	7	53	-	-	-	Treated tap water (boiled/filtered)
น้ำบาดาล	1,602	1.4	553	135	-	220	695	-	-	-	Underground water
น้ำบ่อ	22,414	19.2	12,764	1,498	186	949	6,933	75	-	8	Well water
น้ำจากแม่น้ำลำธาร/คลอง/ น้ำตก/ภูเขา	2,662	2.3	1,319	22	11	169	1,140	-	-	-	River, stream, canal, waterfall, mountain
น้ำฝน	202	0.2	80	7	27	23	65	-	-	-	Rain water
อื่น ๆ	482	0.4	321	5	-	5	151	-	-	-	Others
ไม่ทราบ	139	0.1	49	29	-	11	50	-	-	-	Unknown

ตารางที่ 7 คริวเรือนส่วนบุคคล จำแนกตามแหล่งที่มาของน้ำดื่ม และน้ำใช้ส่วนใหญ่ ประเภทของที่อยู่อาศัย และเขตการปกครอง (ต่อ)

Table 7 Private households by major source of drinking water and water supply, type of living quarters and area (Contd.)

แหล่งที่มาของน้ำดื่ม น้ำใช้ และเขตการปกครอง	รวม Total		ประเภทของที่อยู่อาศัย Type of living quarters								Source of drinking water, water supply and area
	ครัวเรือน Households	ร้อยละ Percent	บ้านเดี่ยว Detached house	ทาวน์เฮ้าส์/ บ้านแฝด/ ทาวน์โฮม/ Town house/ Duplex/ Town Home	คอนโด- มิเนียม/ แมนชั่น/ Condo- menium/ Mansion	อพาร์ทเมนท์/ หอพัก/ Apartment/ Hostel	แฟลต/ ห้องแถว/ Flat/ Row house/ Shop house/ Row room	ตึกแถว/ ห้องแถว/ เรือนแถว/ Row house/ Shop house/ Row room	ห้อง ภายในบ้าน Room in house	เรือ/ แพ/รถ Boat/ Raft/ Motor vehicle	
<b>นอกเขตเทศบาล</b>											<b>Non-municipal area</b>
<b>น้ำดื่ม</b>	<b>46,514</b>	<b>100.0</b>	<b>28,764</b>	<b>7,393</b>	<b>440</b>	<b>787</b>	<b>9,092</b>	<b>-</b>	<b>6</b>	<b>32</b>	<b>Drinking water</b>
น้ำประปา	896	1.9	600	135	-	35	127	-	-	-	Tap water
น้ำประปาผ่านการบำบัด (ต้ม/กรอง)	1,409	3.0	896	282	51	29	151	-	-	-	Treated tap water (boiled/filtered)
น้ำบาดาล	236	0.5	197	24	-	-	15	-	-	-	Underground water
น้ำบ่อ	10,036	21.6	6,998	1,441	70	187	1,335	-	-	4	Well water
น้ำจากแม่น้ำลำธาร/คลอง/ น้ำตก/ภูเขา	10	0.0	10	-	-	-	-	-	-	-	River, stream, canal, waterfall, mountain
น้ำฝน	228	0.5	146	78	-	-	5	-	-	-	Rain water
น้ำดื่มบรรจุขวด/ ตู้น้ำดื่มหยอดเหรียญ	33,389	71.8	19,699	5,380	318	536	7,422	-	6	27	Bottled water, water from vending machine
อื่น ๆ	177	0.4	145	30	-	-	2	-	-	-	Others
ไม่ทราบ	125	0.3	70	20	-	-	35	-	-	-	Unknown
<b>น้ำใช้</b>	<b>46,514</b>	<b>100.0</b>	<b>28,764</b>	<b>7,393</b>	<b>440</b>	<b>787</b>	<b>9,092</b>	<b>-</b>	<b>6</b>	<b>32</b>	<b>Water supply</b>
น้ำประปา	25,905	55.7	14,004	5,410	369	562	5,560	-	-	-	Tap water
น้ำประปาผ่านการบำบัด (ต้ม/กรอง)	81	0.2	75	6	-	-	-	-	-	-	Treated tap water (boiled/filtered)
น้ำบาดาล	844	1.8	500	82	-	11	247	-	-	4	Underground water
น้ำบ่อ	19,044	40.9	13,758	1,771	70	211	3,198	-	6	28	Well water
น้ำจากแม่น้ำลำธาร/คลอง/ น้ำตก/ภูเขา	236	0.5	188	-	-	4	44	-	-	-	River, stream, canal, waterfall, mountain
น้ำฝน	197	0.4	114	81	-	-	2	-	-	-	Rain water
อื่น ๆ	74	0.2	50	19	-	-	5	-	-	-	Others
ไม่ทราบ	125	0.3	70	20	-	-	35	-	-	-	Unknown

1/ รวมที่อยู่อาศัยในสำนักงาน

1/ Including room in office

ตารางที่ 8 ครัวเรือนส่วนบุคคล จำแนกตามการเป็นเจ้าของเครื่องใช้ การมีอุปกรณ์เทคโนโลยี และเขตการปกครอง

Table 8 Private households by ownership of appliance, have technology and area

การเป็นเจ้าของเครื่องใช้ การมีอุปกรณ์เทคโนโลยี และเขตการปกครอง	ครัวเรือน Household				ร้อยละการเป็นเจ้าของเครื่องใช้ Percent with ownership of appliance	Ownership of appliance, have technology and area
	รวม Total	ไม่มี None	มี With appliance	ไม่ทราบ Unknown		
<b>ยอดรวม</b>						<b>Total</b>
<b>การเป็นเจ้าของเครื่องใช้</b>						<b>Ownership of appliance</b>
โทรทัศน์	163,057	47,343	115,708	6	71.0	Television
เครื่องเล่น วีซีดี/ดีวีดี	163,057	65,759	97,292	6	59.7	VCD/DVD player
โทรศัพท์มือถือ	163,057	47,516	115,535	6	70.9	Mobile phone
คอมพิวเตอร์	163,057	109,695	53,351	11	32.7	Computer
ตู้เย็น/ตู้แช่	163,057	57,704	105,347	6	64.6	Fridge/Cold box
ไมโครเวฟ/เตาอบ	163,057	124,900	38,146	11	23.4	Microwave
เครื่องซักผ้า	163,057	78,608	84,443	6	51.8	Washing machine
เครื่องปรับอากาศ	163,057	122,186	40,862	10	25.1	Air conditioner
รถยนต์ส่วนบุคคล/รถปิกอัพ/รถตู้	163,057	105,260	57,791	6	35.4	Car/Pick-up truck/Truck
รถจักรยานยนต์	163,057	55,311	107,739	6	66.1	Motorcycle
รถแทรกเตอร์ 4 ล้อ	163,057	162,914	143	6	0.1	4 wheels tractor
รถไถ 2 ล้อ	163,057	163,052	5	6	0.0	2 wheels tractor
<b>การมีอุปกรณ์เทคโนโลยี</b>						<b>Have technology</b>
เคเบิลทีวี	163,057	114,788	48,258	11	29.6	Cable TV
จานดาวเทียม	163,057	151,141	11,904	11	7.3	Satellite dish
อินเทอร์เน็ต	163,057	129,280	33,766	11	20.7	Internet

ตารางที่ 8 ครั้วเรือนส่วนบุคคล จำแนกตามการเป็นเจ้าของเครื่องใช้ การมีอุปกรณ์เทคโนโลยี และเขตการปกครอง (ต่อ)

Table 8 Private households by ownership of appliance, have technology and area (Contd.)

การเป็นเจ้าของเครื่องใช้ การมีอุปกรณ์เทคโนโลยี และเขตการปกครอง	ครั้วเรือน Household				ร้อยละการเป็นเจ้าของเครื่องใช้ Percent with ownership of appliance	Ownership of appliance, have technology and area
	รวม Total	ไม่มี None	มี With appliance	ไม่ทราบ Unknown		
<b>ในเขตเทศบาล</b>						
<b>Municipal area</b>						
<b>การเป็นเจ้าของเครื่องใช้</b>						
<b>Ownership of appliance</b>						
โทรทัศน์	116,543	29,416	87,128	-	74.8	Television
เครื่องเล่น วีซีดี/ดีวีดี	116,543	42,935	73,608	-	63.2	VCD/DVD player
โทรศัพท์มือถือ	116,543	29,225	87,318	-	74.9	Mobile phone
คอมพิวเตอร์	116,543	75,377	41,161	5	35.3	Computer
ตู้เย็น/ตู้แช่	116,543	37,829	78,714	-	67.5	Fridge/Cold box
ไมโครเวฟ/เตาอบ	116,543	87,264	29,275	5	25.1	Microwave
เครื่องซักผ้า	116,543	54,007	62,536	-	53.7	Washing machine
เครื่องปรับอากาศ	116,543	83,798	32,746	-	28.1	Air conditioner
รถยนต์ส่วนบุคคล/รถปิกอัพ/รถตู้	116,543	73,917	42,626	-	36.6	Car/Pick-up truck/Van
รถจักรยานยนต์	116,543	35,944	80,599	-	69.2	Motorcycle
รถแทรกเตอร์ 4 ล้อ	116,543	116,454	89	-	0.1	4 wheels tractor
รถไถ 2 ล้อ	116,543	116,541	2	-	0.0	2 wheels tractor
<b>การมีอุปกรณ์เทคโนโลยี</b>						
<b>Have technology</b>						
เคเบิลทีวี	116,543	80,497	36,042	5	30.9	Cable TV
จานดาวเทียม	116,543	108,612	7,926	5	6.8	Satellite dish
อินเทอร์เน็ต	116,543	89,751	26,787	5	23.0	Internet

ตารางที่ 8 ครั้วเรือนส่วนบุคคล จำแนกตามการเป็นเจ้าของเครื่องใช้ การมีอุปกรณ์เทคโนโลยี และเขตการปกครอง (ต่อ)

Table 8 Private households by ownership of appliance, have technology and area (Contd.)

การเป็นเจ้าของเครื่องใช้ การมีอุปกรณ์เทคโนโลยี และเขตการปกครอง	ครั้วเรือน Household				ร้อยละการเป็นเจ้าของเครื่องใช้ Percent with ownership of appliance	Ownership of appliance, have technology and area
	รวม Total	ไม่มี None	มี With appliance	ไม่ทราบ Unknown		
<b>นอกเขตเทศบาล</b>						<b>Non-municipal area</b>
<b>การเป็นเจ้าของเครื่องใช้</b>						<b>Ownership of appliance</b>
โทรทัศน์	46,514	17,927	28,580	6	61.5	Television
เครื่องเล่น วีซีดี/ดีวีดี	46,514	22,824	23,683	6	50.9	VCD/DVD player
โทรศัพท์มือถือ	46,514	18,291	28,216	6	60.7	Mobile phone
คอมพิวเตอร์	46,514	34,318	12,189	6	26.2	Computer
ตู้เย็น/ตู้แช่	46,514	19,874	26,633	6	57.3	Fridge/Cold box
ไมโครเวฟ/เตาอบ	46,514	37,636	8,872	6	19.1	Microwave
เครื่องซักผ้า	46,514	24,601	21,907	6	47.1	Washing machine
เครื่องปรับอากาศ	46,514	38,388	8,116	10	17.5	Ari conditioner
รถยนต์ส่วนบุคคล/รถปิกอัพ/รถตู้	46,514	31,343	15,165	6	32.6	Car/Pick-up truck/Van
รถจักรยานยนต์	46,514	19,367	27,140	6	58.4	Motorcycle
รถแทรกเตอร์ 4 ล้อ	46,514	46,460	54	6	0.1	4 wheels tractor
รถไถ 2 ล้อ	46,514	46,511	3	6	0.0	2 wheels tractor
<b>การมีอุปกรณ์เทคโนโลยี</b>						<b>Have technology</b>
เคเบิลทีวี	46,514	34,291	12,216	6	26.3	Cable TV
จานดาวเทียม	46,514	42,529	3,978	6	8.6	Satellite dish
อินเทอร์เน็ต	46,514	39,529	6,978	6	15.0	Internet

ภาคผนวก



## วิธีการประมาณผล

การประมาณผลเพื่อการนำเสนอผลระดับอำเภอ ประกอบด้วย 2 ส่วน คือ ส่วนที่ 1 : ลักษณะทางประชากร และ ส่วนที่ 2 : ลักษณะการอยู่อาศัยของครัวเรือนส่วนบุคคล

กำหนดให้	$h = 1, 2, 3, 4, 5$	แทนภาค
	$i = 1, 2, 3, \dots, A_h$	แทนจังหวัด
	$j = 1, 2, 3, \dots, B_i$	แทนอำเภอ
	$t = 1, 2, 3, \dots, C_j$	แทนตำบล
	$k = 1, 2$	แทนเขตการปกครอง
	$l = 1, 2$	แทนเพศ

### ส่วนที่ 1 : ลักษณะทางประชากร

#### การประมาณค่ายอดรวม

1.1 สูตรการคำนวณค่าประมาณยอดรวมของลักษณะที่ต้องการศึกษา  $Y$  ของประชากรสำหรับเพศ  $l$  เขตการปกครอง  $k$  อำเภอ  $j$  จังหวัด  $i$  ภาค  $h$  คือ

$$\hat{Y}_{1hijkl} = \sum_{t=1}^{C_j} \frac{y_{1hijtkl}}{x_{1hijtkl}} X_{1hijtkl} = \sum_{t=1}^{C_j} r_{1hijtkl} X_{1hijtkl} \quad \dots\dots\dots (1)$$

โดยที่  $y_{1hijtkl}$  คือ ค่าของลักษณะที่ต้องการศึกษา  $Y$  ของประชากรที่แฉงนับได้ทั้งสิ้น สำหรับเพศ  $l$  เขตการปกครอง  $k$  ตำบล  $t$  อำเภอ  $j$  จังหวัด  $i$  ภาค  $h$

$x_{1hijtkl}$  คือ จำนวนคน (ประชากร) ที่แฉงนับได้ทั้งสิ้น สำหรับเพศ  $l$  เขตการปกครอง  $k$  ตำบล  $t$  อำเภอ  $j$  จังหวัด  $i$  ภาค  $h$

$X_{1hijtkl}$  คือ จำนวนคน (ประชากร) ทั้งสิ้นที่ได้จากการนับจด สำหรับเพศ  $l$  เขตการปกครอง  $k$  ตำบล  $t$  อำเภอ  $j$  จังหวัด  $i$  ภาค  $h$

$r_{1hijtkl}$  คือ อัตราส่วนของค่าของลักษณะที่ต้องการศึกษา  $Y$  ของประชากรที่แฉงนับได้ทั้งสิ้น กับจำนวนคน (ประชากร) ที่แฉงนับได้ทั้งสิ้น สำหรับเพศ  $l$  เขตการปกครอง  $k$  ตำบล  $t$  อำเภอ  $j$  จังหวัด  $i$  ภาค  $h$  ซึ่ง

$$r_{1hijtkl} = \frac{y_{1hijtkl}}{x_{1hijtkl}} \quad \dots\dots\dots (2)$$

1.2 สูตรการคำนวณค่าประมาณยอดรวมของลักษณะที่ต้องการศึกษา  $Y$  ของประชากร สำหรับเขตการปกครอง  $k$  อำเภอ  $j$  จังหวัด  $i$  ภาค  $h$  คือ

$$\hat{Y}_{1hijk} = \sum_{l=1}^2 \hat{Y}_{1hijkl} \quad \dots\dots\dots (3)$$

1.3 สูตรการคำนวณค่าประมาณยอดรวมของลักษณะที่ต้องการศึกษา  $Y$  ของประชากร สำหรับเขต  $l$  อำเภอ  $j$  จังหวัด  $i$  ภาค  $h$  คือ

$$\hat{Y}_{1hijl} = \sum_{k=1}^2 \hat{Y}_{1hijkl} \quad \dots\dots\dots (4)$$

1.4 สูตรการคำนวณค่าประมาณยอดรวมของลักษณะที่ต้องการศึกษา  $Y$  ของประชากร สำหรับอำเภอ  $j$  จังหวัด  $i$  ภาค  $h$  คือ

$$\hat{Y}_{1hij} = \sum_{k=1}^2 \hat{Y}_{1hijk} = \sum_{l=1}^2 \hat{Y}_{1hijl} \quad \dots\dots\dots (5)$$

1.5 สูตรการคำนวณค่าประมาณยอดรวมของลักษณะที่ต้องการศึกษา  $Y$  ของประชากร สำหรับเขต  $l$  เขตการปกครอง  $k$  จังหวัด  $i$  ภาค  $h$  คือ

$$\hat{Y}_{1hikl} = \sum_{j=1}^{B_i} \hat{Y}_{1hijkl} \quad \dots\dots\dots (6)$$

1.6 สูตรการคำนวณค่าประมาณยอดรวมของลักษณะที่ต้องการศึกษา  $Y$  ของประชากร สำหรับเขตการปกครอง  $k$  จังหวัด  $i$  ภาค  $h$  คือ

$$\hat{Y}_{1hik} = \sum_{j=1}^{B_i} \hat{Y}_{1hijk} = \sum_{l=1}^2 \hat{Y}_{1hikl} \quad \dots\dots\dots (7)$$

1.7 สูตรการคำนวณค่าประมาณยอดรวมของลักษณะที่ต้องการศึกษา  $Y$  ของประชากร สำหรับเขต  $l$  จังหวัด  $i$  ภาค  $h$  คือ

$$\hat{Y}_{1hil} = \sum_{j=1}^{B_i} \hat{Y}_{1hijl} = \sum_{k=1}^2 \hat{Y}_{1hikl} \quad \dots\dots\dots (8)$$

1.8 สูตรการคำนวณค่าประมาณยอดรวมของลักษณะที่ต้องการศึกษา  $Y$  ของประชากร สำหรับจังหวัด  $i$  ภาค  $h$  คือ

$$\hat{Y}_{1hi} = \sum_{j=1}^{B_i} \hat{Y}_{1hij} = \sum_{k=1}^2 \hat{Y}_{1hik} = \sum_{l=1}^2 \hat{Y}_{1hil} \quad \dots\dots\dots (9)$$

1.9 สูตรการคำนวณค่าประมาณยอดรวมของลักษณะที่ต้องการศึกษา  $Y$  ของประชากร สำหรับเพศ  $l$  เขตการปกครอง  $k$  ภาค  $h$  คือ

$$\hat{Y}_{1hkl} = \sum_{i=1}^{A_h} \hat{Y}_{1hikl} \quad \dots\dots\dots (10)$$

1.10 สูตรการคำนวณค่าประมาณยอดรวมของลักษณะที่ต้องการศึกษา  $Y$  ของประชากร สำหรับเขตการปกครอง  $k$  ภาค  $h$  คือ

$$\hat{Y}_{1hk} = \sum_{i=1}^{A_h} \hat{Y}_{1hik} = \sum_{l=1}^2 \hat{Y}_{1hkl} \quad \dots\dots\dots (11)$$

1.11 สูตรการคำนวณค่าประมาณยอดรวมของลักษณะที่ต้องการศึกษา  $Y$  ของประชากร สำหรับเพศ  $l$  ภาค  $h$  คือ

$$\hat{Y}_{1hl} = \sum_{i=1}^{A_h} \hat{Y}_{1hil} = \sum_{k=1}^2 \hat{Y}_{1hkl} \quad \dots\dots\dots (12)$$

1.12 สูตรการคำนวณค่าประมาณยอดรวมของลักษณะที่ต้องการศึกษา  $Y$  ของประชากร สำหรับภาค  $h$  คือ

$$\hat{Y}_{1h} = \sum_{i=1}^{A_h} \hat{Y}_{1hi} = \sum_{k=1}^2 \hat{Y}_{1hk} = \sum_{l=1}^2 \hat{Y}_{1hl} \quad \dots\dots\dots (13)$$

1.13 สูตรการคำนวณค่าประมาณยอดรวมของลักษณะที่ต้องการศึกษา  $Y$  ของประชากร สำหรับเขตการปกครอง  $k$  ทวีราชอาณาจักร คือ

$$\hat{Y}_{1k} = \sum_{h=1}^5 \hat{Y}_{1hk} \quad \dots\dots\dots (14)$$

1.14 สูตรการคำนวณค่าประมาณยอดรวมของลักษณะที่ต้องการศึกษา  $Y$  ของประชากร สำหรับเพศ  $l$  ทวีราชอาณาจักร คือ

$$\hat{Y}_{1l} = \sum_{h=1}^2 \hat{Y}_{1hl} \quad \dots\dots\dots (15)$$

1.15 สูตรการคำนวณค่าประมาณยอดรวมของลักษณะที่ต้องการศึกษา  $Y$  ของประชากร สำหรับทวีราชอาณาจักร คือ

$$\hat{Y}_1 = \sum_{h=1}^5 \hat{Y}_{1h} = \sum_{k=1}^2 \hat{Y}_{1k} = \sum_{l=1}^2 \hat{Y}_{1l} \quad \dots\dots\dots (16)$$

## ส่วนที่ 2 : ลักษณะการอยู่อาศัยของครัวเรือนส่วนบุคคล

### การประมาณค่ายอดรวม

2.1 สูตรการคำนวณค่าประมาณยอดรวมของลักษณะที่ต้องการศึกษา  $Y$  ของครัวเรือนส่วนบุคคล สำหรับเขตการปกครอง  $k$  อำเภอ  $j$  จังหวัด  $i$  ภาค  $h$  คือ

$$\hat{Y}_{21hijtk} = \sum_{t=1}^{C_j} \frac{y_{21hijtk}}{n_{1hijtk}} N_{1hijtk} = \sum_{t=1}^{C_j} r_{21hijtk} N_{1hijtk} \quad \dots\dots\dots (17)$$

โดยที่  $y_{21hijtk}$  คือ ค่าของลักษณะที่ต้องการศึกษา  $Y$  ของครัวเรือนส่วนบุคคลที่เจงนับได้ทั้งสิ้น สำหรับเขตการปกครอง  $k$  ตำบล  $t$  อำเภอ  $j$  จังหวัด  $i$  ภาค  $h$

$n_{1hijtk}$  คือ จำนวนครัวเรือนส่วนบุคคลที่เจงนับได้ทั้งสิ้น สำหรับเขตการปกครอง  $k$  ตำบล  $t$  อำเภอ  $j$  จังหวัด  $i$  ภาค  $h$

$N_{1hijtk}$  คือ จำนวนครัวเรือนส่วนบุคคลทั้งสิ้นที่ได้จากการนับจุด สำหรับเขตการปกครอง  $k$  ตำบล  $t$  อำเภอ  $j$  จังหวัด  $i$  ภาค  $h$

$r_{21hijtk}$  คือ อัตราส่วนของค่าของลักษณะที่ต้องการศึกษา  $Y$  ของครัวเรือนส่วนบุคคลที่เจงนับได้ทั้งสิ้น กับจำนวนครัวเรือนส่วนบุคคลที่เจงนับได้ทั้งสิ้น สำหรับเขตการปกครอง  $k$  ตำบล  $t$  อำเภอ  $j$  จังหวัด  $i$  ภาค  $h$  ซึ่ง

$$r_{21hijtk} = \frac{y_{21hijtk}}{n_{1hijtk}} \quad \dots\dots\dots (18)$$

2.2 สูตรการคำนวณค่าประมาณยอดรวมของลักษณะที่ต้องการศึกษา  $Y$  ของครัวเรือนส่วนบุคคล สำหรับอำเภอ  $j$  จังหวัด  $i$  ภาค  $h$  คือ

$$\hat{Y}_{21hij} = \sum_{k=1}^2 \hat{Y}_{21hijtk} \quad \dots\dots\dots (19)$$

2.3 สูตรการคำนวณค่าประมาณยอดรวมของลักษณะที่ต้องการศึกษา  $Y$  ของครัวเรือนส่วนบุคคล สำหรับเขตการปกครอง  $k$  จังหวัด  $i$  ภาค  $h$  คือ

$$\hat{Y}_{21hik} = \sum_{j=1}^{B_i} \hat{Y}_{21hijtk} \quad \dots\dots\dots (20)$$

2.4 สูตรการคำนวณค่าประมาณยอดรวมของลักษณะที่ต้องการศึกษา  $Y$  ของครัวเรือนส่วนบุคคล สำหรับจังหวัด  $i$  ภาค  $h$  คือ

$$\hat{Y}_{21hi} = \sum_{j=1}^{B_i} \hat{Y}_{21hij} = \sum_{k=1}^2 \hat{Y}_{21hik} \quad \text{..... (21)}$$

2.5 สูตรการคำนวณค่าประมาณยอดรวมของลักษณะที่ต้องการศึกษา  $Y$  ของครัวเรือนส่วนบุคคล สำหรับเขตการปกครอง  $k$  ภาค  $h$  คือ

$$\hat{Y}_{21hk} = \sum_{i=1}^{A_h} \hat{Y}_{21hik} \quad \text{..... (22)}$$

2.6 สูตรการคำนวณค่าประมาณยอดรวมของลักษณะที่ต้องการศึกษา  $Y$  ของครัวเรือนส่วนบุคคล สำหรับภาค  $h$  คือ

$$\hat{Y}_{21h} = \sum_{i=1}^{A_h} \hat{Y}_{21hi} = \sum_{k=1}^2 \hat{Y}_{21hk} \quad \text{..... (23)}$$

2.7 สูตรการคำนวณค่าประมาณยอดรวมของลักษณะที่ต้องการศึกษา  $Y$  ของครัวเรือนส่วนบุคคล สำหรับเขตการปกครอง  $k$  ทวีราชอาณาจักร คือ

$$\hat{Y}_{21k} = \sum_{h=1}^5 \hat{Y}_{21hk} \quad \text{..... (24)}$$

2.8 สูตรการคำนวณค่าประมาณยอดรวมของลักษณะที่ต้องการศึกษา  $Y$  ของครัวเรือนส่วนบุคคล สำหรับทวีราชอาณาจักร คือ

$$\hat{Y}_{21} = \sum_{h=1}^5 \hat{Y}_{21h} = \sum_{k=1}^2 \hat{Y}_{21k} \quad \text{..... (25)}$$



ตอนที่ 2 ลักษณะทางประชากร							
ถามทุกคน							
ลำดับที่	ชื่อตัวและชื่อสกุล	ความเกี่ยวพันกับหัวหน้าครัวเรือน	เพศ	อายุ	เดือนและปีเกิด		ศาสนา
( มีชื่อในทะเบียนบ้านหรือไม่ก็ได้ )	บันทึก ยศ คำนำหน้าชื่อ ชื่อตัวและชื่อสกุล ( เรียงตามลำดับ ) ดังนี้	".....(ชื่อ)..... เป็นอะไร กับหัวหน้าครัวเรือน"		".....(ชื่อ)..... อายุเท่าใด"	".....(ชื่อ)..... เกิดเดือน และปีอะไร"	".....(ชื่อ)..... นับถือ ศาสนาอะไร"	
	หัวหน้าครัวเรือน ภรรยาหรือสามี บุตรที่ยังไม่ได้สมรส ( เรียงตามลำดับอายุมากไปน้อย ) บุตรที่สมรสแล้วและคู่สมรส บุตรของบุตร พ่อ แม่ พ่อตา แม่ยาย ปู่ ย่า ตา ยาย ญาติอื่น ๆ ผู้อาศัย/คนรับใช้/คนงาน	บันทึกรหัส สมาชิกในครัวเรือนส่วนบุคคล หัวหน้าครัวเรือน..... 1 ภรรยาหรือสามี..... 2 บุตร (รวมบุตรเลี้ยงและบุตรบุญธรรม) - ยังไม่ได้สมรส..... 3 - สมรสแล้ว..... 4 บุตรชาย บุตรสะใภ้..... 5 บุตรของบุตร..... 6 พ่อ แม่ พ่อตา แม่ยาย ปู่ ย่า ตา ยาย ญาติอื่น ๆ..... 7 ผู้อาศัย/คนรับใช้/คนงาน..... 8 สมาชิกในครัวเรือนกลุ่มบุคคล คนงาน..... 8 พระสงฆ์/เณร..... 9 อื่น ๆ..... 0	บันทึกรหัส ชาย..... 1 หญิง..... 2	บันทึก อายุเต็มปีบริบูรณ์ ถึงวันคล้ายวันเกิด ครั้งสุดท้ายก่อนวันที่ 1 ก.ค. 2553  ถ้าอายุไม่ถึง 1 ปี บันทึก "0" ซิดขวา	ให้บันทึก เดือนและปีเกิด เช่น ถ้าเกิดเดือนมิถุนายน พ.ศ. 2525 ให้บันทึก เดือน "6" ปี (พ.ศ.) "525" ( ให้บันทึกตัวเลข 3 หลักหลัง )  ถ้าไม่ทราบ เดือนปีเกิด "ไม่ต้องบันทึก"	บันทึกรหัส พุทธ..... 1 อิสลาม..... 2 คริสต์..... 3 ฮินดู..... 4 ซุนนีย์..... 5 ซิกข์..... 6 อื่น ๆ..... 7 ไม่มีศาสนา... 8	
F1	F2	F3	F4	F5	F6	F7	F8
<input type="text"/>	<input type="text"/>	<input type="text"/>	<input type="text"/>	<input type="text"/>	<input type="text"/>	2 <input type="text"/>	<input type="text"/>
<input type="text"/>	<input type="text"/>	<input type="text"/>	<input type="text"/>	<input type="text"/>	<input type="text"/>	2 <input type="text"/>	<input type="text"/>
<input type="text"/>	<input type="text"/>	<input type="text"/>	<input type="text"/>	<input type="text"/>	<input type="text"/>	2 <input type="text"/>	<input type="text"/>
<input type="text"/>	<input type="text"/>	<input type="text"/>	<input type="text"/>	<input type="text"/>	<input type="text"/>	2 <input type="text"/>	<input type="text"/>
<input type="text"/>	<input type="text"/>	<input type="text"/>	<input type="text"/>	<input type="text"/>	<input type="text"/>	2 <input type="text"/>	<input type="text"/>
<input type="text"/>	<input type="text"/>	<input type="text"/>	<input type="text"/>	<input type="text"/>	<input type="text"/>	2 <input type="text"/>	<input type="text"/>

**ตอนที่ 2 ลักษณะทางประชากร (ต่อ)**

ถามทุกคน		ถามอายุตั้งแต่ 3 ปีขึ้นไป				
		การศึกษา (นับถึงวันที่ 1 ก.ค. 2553)				
สัญชาติ	การมีชื่อ ในทะเบียนบ้าน	ระดับ		ระดับ		ถามเฉพาะ ผู้ที่กำลังเรียนใน F11
		ไม่เรียน/ไม่เคยเรียน/ไม่เคยจบชั้นใด.....	บัณฑิต	ไม่เรียน/ไม่เคยเรียน/ไม่เคยจบชั้นใด.....	บัณฑิต	
".....(ชื่อ)..... มีสัญชาติอะไร"	".....(ชื่อ)..... มีชื่อในทะเบียนบ้านนี้ หรือไม่"	0	1	- พุทธศึกษา พระปริยัติธรรม	17	ถ้าเรียน • ในประเทศไทย ให้บันทึก ชื่อจังหวัดที่เรียน  • ต่างประเทศ ให้บันทึก รหัส "78"  ( พนักงานแรงงาน เป็นผู้บันทึก )
- ถ้ามีสัญชาติ ให้บันทึก "สัญชาติ"	บัณฑิต	เรียน/จบในระดับ	2	- แผนกธรรม (นักธรรมตรี-โท-เอก).....	18	
เช่น	- ก่อนประถมศึกษา.....	- มัธยมศึกษาตอนต้น.....	3	- แผนกบาลี (บาลีประโยค, เปรียญธรรมประโยค)...	19	
สัญชาติ ไทย	- มัธยมศึกษาตอนปลาย.....	- มัธยมศึกษาตอนปลาย.....	4	- ปอเนาะ.....	20	
รหัส 7 6 4	- ปวช./ปกศ.ต้น.....	- ปวช./ปวท./ปกศ.สูง.....	5	- การศึกษาอื่น ๆ ( หลักสูตรวิชาชีพระยะสั้น..... )	20	
สัญชาติ จีน	- ปวศ./ปศ.ต้น.....	- ประกาศนียบัตรสูงกว่ามัธยมศึกษาตอนปลาย.....	6	<b>วิธีบันทึก</b>		
รหัส 1 5 6	- ปวส./ปวท./ปศ.สูง.....	- ประกาศนียบัตรสูงกว่ามัธยมศึกษาตอนปลาย.....	7	ชั้นที่กำลังเรียน (F11) และ ชั้นสูงสุดที่เรียนจบ (F12)		
สัญชาติ พม่า	- อนุมัติ.....	- อนุมัติ.....	8	ให้บันทึก		
รหัส 1 0 4	- อนุมัติ.....	- อนุมัติ.....	9	ระดับ = รหัส 1 - 20		
- ถ้าไม่มีสัญชาติ ให้บันทึก "ไม่มีสัญชาติ"	ไม่มีในประเทศไทย	- ปริญญาตรี.....	10	ชั้นปี = ชั้นปี/เกรด/ระดับ กศน.		
รหัส 9 9 8	แต่มีในประเทศไทย	- ปริญญาโท.....	11	ที่กำลังเรียน/เคยเรียน/เรียนจบแล้ว		
( พนักงานแรงงาน เป็นผู้บันทึก )	ไม่มีที่ใดเลย	- ปริญญาเอก.....	12	เรียนจบแล้ว		
F9	F10	- ประกาศนียบัตรสูงกว่าปริญญาโท.....	13	( ถ้าเรียนนักธรรมตรี-โท-เอก บันทึกชั้นปี 1-2-3 )		
		- ประกาศนียบัตรสูงกว่าปริญญาเอก/ แพทย์เฉพาะทาง.....	14	- ถ้ากำลังเรียน/เคยเรียน/เรียนจบแล้ว แต่ไม่ทราบระดับ/ชั้นปี		
		- การศึกษาออกโรงเรียน ( กศน. ).....	15	ให้บันทึก ระดับ/ชั้นปี = 98		
		- การศึกษาโรงเรียนนานาชาติ.....	16	- ถ้าไม่เรียน/ไม่เคยเรียน/ไม่เคยจบชั้นใดเลย		
		ระดับ	ชั้นปี/เกรด/ระดับที่เรียน กศน.	ให้บันทึก ระดับและชั้นปี = 0 ขาดขวา		
		ชั้นที่กำลังเรียน ".....(ชื่อ).....กำลังเรียนหรือไม่"		ชั้นสูงสุดที่เรียนจบ ".....(ชื่อ).....จบการศึกษาสูงสุดชั้นใด"		
		ระดับ	ชั้นปี/เกรด/ระดับที่เรียน กศน.	( พนักงานแรงงาน เป็นผู้บันทึก )		
F9	F10	F11		F12		F13



0 0 0 4		ตอนที่ 2 ลักษณะทางประชากร (ต่อ)				
ถามอายุตั้งแต่ 10 ปีขึ้นไป		ถามอายุตั้งแต่ 13 ปีขึ้นไป				
การอ่านออกและเขียนได้		ถามเฉพาะเพศหญิง			สถานภาพสมรส	
".....(ชื่อ)..... อ่านออกและเขียนหนังสือภาษาไทย และภาษาอื่นได้หรือไม่"		".....(ชื่อ)..... มีบุตรที่ให้กำเนิดเอง และมีชีวิตอยู่ขณะคลอด หรือไม่"			( ณ วันที่ 1 ก.ค. 2553 ) ".....(ชื่อ)..... เป็นโสด สมรส หม้าย หย่า หรือแยกกันอยู่"	
ภาษาไทย	ภาษาอื่น	บันทึกรหัส	บุตรที่มีชีวิตอยู่	บุตรที่เสียชีวิตแล้ว	บันทึกรหัส	
บันทึกรหัส ได้..... 1 ไม่ได้..... 0	- ได้ ให้ระบุภาษา • ถ้าได้มากกว่า 1 ภาษา ให้ระบุ ภาษาที่อ่านออก และเขียนได้มากที่สุด - ไม่ได้ ให้บันทึก รหัส "0" ชิดขวา	มี..... 1 ( ถามต่อไป ) ไม่มี..... 0 ( ข้ามไปถาม F18 )	บุตรที่มีชีวิตอยู่	บุตรที่เสียชีวิตแล้ว	โสด..... 1 สมรส/อยู่กินฉันท์สามีภรรยา..... 2 หม้าย..... 3 หย่า..... 4 แยกกันอยู่..... 5 เคยสมรส แต่ไม่ทราบสถานภาพ..... 6	บันทึกรหัส
( พนักงานแจงนับ เป็นผู้บันทึกรหัส )		ถ้าไม่มี ให้บันทึก "0" ชิดขวา				
<b>F14</b>		<b>F15</b>	<b>F16</b>		<b>F17</b>	<b>F18</b>
		อยู่ในครัวเรือนนี้		อยู่อื่น		
<input type="checkbox"/>	<input type="checkbox"/>	<input type="checkbox"/>	<input type="checkbox"/>	<input type="checkbox"/>	<input type="checkbox"/>	<input type="checkbox"/>
<input type="checkbox"/>	<input type="checkbox"/>	<input type="checkbox"/>	<input type="checkbox"/>	<input type="checkbox"/>	<input type="checkbox"/>	<input type="checkbox"/>
<input type="checkbox"/>	<input type="checkbox"/>	<input type="checkbox"/>	<input type="checkbox"/>	<input type="checkbox"/>	<input type="checkbox"/>	<input type="checkbox"/>
<input type="checkbox"/>	<input type="checkbox"/>	<input type="checkbox"/>	<input type="checkbox"/>	<input type="checkbox"/>	<input type="checkbox"/>	<input type="checkbox"/>
<input type="checkbox"/>	<input type="checkbox"/>	<input type="checkbox"/>	<input type="checkbox"/>	<input type="checkbox"/>	<input type="checkbox"/>	<input type="checkbox"/>
<input type="checkbox"/>	<input type="checkbox"/>	<input type="checkbox"/>	<input type="checkbox"/>	<input type="checkbox"/>	<input type="checkbox"/>	<input type="checkbox"/>
<input type="checkbox"/>	<input type="checkbox"/>	<input type="checkbox"/>	<input type="checkbox"/>	<input type="checkbox"/>	<input type="checkbox"/>	<input type="checkbox"/>
57	58	60	61	63	65	67

0 0 0 5		ตอนที่ 2 ลักษณะทางประชากร (ต่อ)							
ถามอายุตั้งแต่ 15 ปีขึ้นไป				ถามทุกคน					
อาชีพหลักในรอบปีที่แล้ว (1 ก.ค. 2552 - 30 มิ.ย. 2553)  "ในรอบปีที่แล้ว.....(ชื่อ).....ทำงานหรือไม่" - ถ้าไม่ทำงาน ให้บันทึก "ไม่ทำ" (ข้ามไปถาม F23) - ถ้าทำงาน ให้บันทึก "หน้าที่ที่รับผิดชอบ..... และ ตำแหน่ง (ถ้ามี)....." (ถ้าทำงานหลายอย่าง ให้บันทึก งานที่ใช้เวลาทำมากที่สุด) เช่น ควบคุมระบบคลังสินค้า (ผู้จัดการ) บรรจุสายไฟลงกล่อง เจ้าของกิจการร้านตัดเย็บเสื้อผ้า/ช่างตัดเย็บเสื้อผ้า ครูสอนระดับประถมศึกษา สัตวแพทย์ ขับรถแท็กซี่/ขับรถตามบ้าน ลงรายการบัญชี วิศวกรไฟฟ้า ทำนข้าวเพื่อขาย รับจ้างล้างจาน ขายข้าวแกง (บันทึกรหัสในสำนักงาน)		ถามเฉพาะผู้บันทึกอาชีพใน F19  ประเภทกิจการ/ลักษณะกิจกรรม ของสถานที่ทำงาน  "สถานที่ทำงานที่.....(ชื่อ).....ทำอยู่ เป็นกิจการอะไร"  บันทึก ประเภทกิจการ/ลักษณะกิจกรรม อย่างละเอียด  เช่น โรงงานผลิตน้ำอัดลม โรงงานผลิตสายไฟ ร้านตัดเย็บเสื้อผ้า โรงเรียนระดับมัธยมศึกษา โรงพยาบาลสัตว์ การขับรถแท็กซี่/บริการขับรถส่วนตัว บริษัทรับทำบัญชี/ร้านขายปลีกอุปกรณ์ก่อสร้าง การไฟฟ้าฝ่ายผลิต การปลูกข้าว ร้านขายก๋วยเตี๋ยว รถเข็นขายข้าวแกง (บันทึกรหัสในสำนักงาน)			สถานภาพ การทำงาน  ".....(ชื่อ)..... ทำงานในฐานะอะไร"  บันทึกรหัส นายจ้าง..... 1 ผู้ประกอบธุรกิจส่วนตัว โดยไม่มีลูกจ้าง..... 2 ผู้ช่วยธุรกิจในครัวเรือน โดยไม่ได้รับค่าจ้าง... 3 ลูกจ้างรัฐบาล..... 4 ลูกจ้างรัฐวิสาหกิจ..... 5 ลูกจ้างเอกชน..... 6 สมาชิกของ การรวมกลุ่ม..... 7  (พนักงานแฉงนับ เป็นผู้บันทึกรหัส)	ถ้าทำงาน ในปัจจุบัน สถานที่ทำงานของ .....(ชื่อ).....อยู่ที่ไหน"  ถ้าทำงาน ● ในประเทศไทย ให้บันทึก ชื่อจังหวัดที่ทำงาน ● ต่างประเทศ ให้บันทึก รหัส "78" - ถ้าปัจจุบันไม่ทำงาน ให้บันทึก รหัส "98"  (พนักงานแฉงนับ เป็นผู้บันทึกรหัส)		สถานที่เกิด  ".....(ชื่อ)..... เกิดที่จังหวัด/ประเทศใด"  ถ้าเกิด ● ในประเทศไทย ให้บันทึก ชื่อจังหวัดที่เกิด ● ต่างประเทศ ให้บันทึก ชื่อประเทศที่เกิด  (พนักงานแฉงนับเป็นผู้บันทึกรหัส) จังหวัด   ประเทศ	
F19		F20	F21	F22	F23				
[ ][ ][ ][ ][ ]		[ ][ ][ ][ ][ ]	[ ]	[ ][ ]	[ ][ ]	[ ][ ][ ][ ]			
[ ][ ][ ][ ][ ]		[ ][ ][ ][ ][ ]	[ ]	[ ][ ]	[ ][ ]	[ ][ ][ ][ ]			
[ ][ ][ ][ ][ ]		[ ][ ][ ][ ][ ]	[ ]	[ ][ ]	[ ][ ]	[ ][ ][ ][ ]			
[ ][ ][ ][ ][ ]		[ ][ ][ ][ ][ ]	[ ]	[ ][ ]	[ ][ ]	[ ][ ][ ][ ]			
[ ][ ][ ][ ][ ]		[ ][ ][ ][ ][ ]	[ ]	[ ][ ]	[ ][ ]	[ ][ ][ ][ ]			
[ ][ ][ ][ ][ ]		[ ][ ][ ][ ][ ]	[ ]	[ ][ ]	[ ][ ]	[ ][ ][ ][ ]			
[ ][ ][ ][ ][ ]		[ ][ ][ ][ ][ ]	[ ]	[ ][ ]	[ ][ ]	[ ][ ][ ][ ]			
[ ][ ][ ][ ][ ]		[ ][ ][ ][ ][ ]	[ ]	[ ][ ]	[ ][ ]	[ ][ ][ ][ ]			



ตอนที่ 2 ลักษณะทางประชากร (ต่อ)

ถามทุกคน									
ระยะเวลา การอยู่อาศัย ในเทศบาล/อบต.นี้ ".....(ชื่อ)..... อยู่ในเทศบาล/อบต.นี้ ติดต่อกันมากี่ปีแล้ว"  บ้านที่กรหัส ไม่ถึง 1 ปี..... 0 1 ปี..... 1 2 ปี..... 2 3 ปี..... 3 4 ปี..... 4 ไม่ทราบเวลา แต่น้อยกว่า 5 ปี..... 5 อยู่ตั้งแต่ 5 ปีขึ้นไป หรืออยู่ที่นี้ตั้งแต่เกิด... 6  (ถ้าบ้านที่กรหัส 6 ข้ามไปถาม F28)	ลักษณะการย้ายถิ่น			ถามเฉพาะ ผู้ย้ายถิ่น ภายใน ประเทศไทย	เหตุผล ในการย้ายถิ่น	ความพิการ ที่เห็นเด่นชัด  ".....(ชื่อ)..... มีลักษณะความพิการ ดังต่อไปนี้หรือไม่"  บ้านที่กรหัส	ผู้ให้ข้อมูล		
	ถามเฉพาะผู้ที่บ้านที่กรหัส "0 - 5" ใน F24						สถานที่อยู่สุดท้ายก่อนย้ายมาอยู่เทศบาล/อบต.นี้  ".....(ชื่อ).....อยู่ที่ไหนก่อนย้ายมาอยู่เทศบาล/อบต.นี้" (ตอบได้เพียง 1 คำตอบ)	".....(ชื่อ)..... ย้ายมาจาก เทศบาล/อบต."  บ้านที่กรหัส	".....(ชื่อ)..... ย้ายถิ่น เพราะสาเหตุใด"  บ้านที่กรหัส
	ถ้าย้าย ภายในจังหวัด	ถ้าย้าย มาจากจังหวัดอื่น	ถ้าย้าย มาจากต่างประเทศ	ให้บ้านที่กรหัส ชื่อจังหวัด	ให้บ้านที่กรหัส ชื่อประเทศ (ข้ามไปถาม F27)				
		ภายในอำเภอเดิม ให้บ้านที่กรหัส ชื่ออำเภอเดิม	ให้บ้านที่กรหัส ชื่อจังหวัด	ให้บ้านที่กรหัส ชื่อประเทศ (ข้ามไปถาม F27)	เทศบาล..... 1		ทำงานทำ..... 1	- ตอบอดทั้ง 2 ข้าง..... 1	คนอื่นตอบ
	- ย้ายต่างอำเภอ ให้บ้านที่กรหัส ชื่ออำเภอสุดท้าย ก่อนย้ายมา			อบต..... 2	หน้าที่กรงาน..... 2	- พุดไม่ได้/เป็นไม้/ พุดไม่รู้เรื่อง..... 2	- คนในครัวเรือน..... 2		
					เพื่อการศึกษา..... 3	- แชน/ขาด ดั้งแต่ชื่อมือ/ ชื่อเท้าขึ้นมาอย่างน้อย ในครัวเรือน..... 4	- คนนอกครัวเรือน... 3		
					กลับภูมิลำเนา..... 5	1 ข้าง/อัมพาต..... 3			
					ย้ายที่อยู่อาศัย..... 6	- มีอาการทางจิต/ไววาย/ ทำร้ายผู้อื่นไม่พุดจา... 4			
					ย้ายเข้าครัวเรือน สถาบัน..... 7	- ออทิสติก..... 5			
					อื่น ๆ..... 8	- พัฒนาการทางสมองช้า/ ปัญญาอ่อน..... 6			
						- พิการมากกว่า 1 ลักษณะ จากรหัส 1 - 6..... 7			
<b>F24</b>	<b>F25</b>			<b>F26</b>	<b>F27</b>	<b>F28</b>	<b>F29</b>		

<input type="checkbox"/>	<input type="checkbox"/>	<input type="checkbox"/>	<input type="checkbox"/>	<input type="checkbox"/>	<input type="checkbox"/>	<input type="checkbox"/>	<input type="checkbox"/>	<input type="checkbox"/>
<input type="checkbox"/>	<input type="checkbox"/>	<input type="checkbox"/>	<input type="checkbox"/>	<input type="checkbox"/>	<input type="checkbox"/>	<input type="checkbox"/>	<input type="checkbox"/>	<input type="checkbox"/>
<input type="checkbox"/>	<input type="checkbox"/>	<input type="checkbox"/>	<input type="checkbox"/>	<input type="checkbox"/>	<input type="checkbox"/>	<input type="checkbox"/>	<input type="checkbox"/>	<input type="checkbox"/>
<input type="checkbox"/>	<input type="checkbox"/>	<input type="checkbox"/>	<input type="checkbox"/>	<input type="checkbox"/>	<input type="checkbox"/>	<input type="checkbox"/>	<input type="checkbox"/>	<input type="checkbox"/>
<input type="checkbox"/>	<input type="checkbox"/>	<input type="checkbox"/>	<input type="checkbox"/>	<input type="checkbox"/>	<input type="checkbox"/>	<input type="checkbox"/>	<input type="checkbox"/>	<input type="checkbox"/>
<input type="checkbox"/>	<input type="checkbox"/>	<input type="checkbox"/>	<input type="checkbox"/>	<input type="checkbox"/>	<input type="checkbox"/>	<input type="checkbox"/>	<input type="checkbox"/>	<input type="checkbox"/>
<input type="checkbox"/>	<input type="checkbox"/>	<input type="checkbox"/>	<input type="checkbox"/>	<input type="checkbox"/>	<input type="checkbox"/>	<input type="checkbox"/>	<input type="checkbox"/>	<input type="checkbox"/>
84	85	87	89	92	93	94	95	



0 0 0 7

**ตอนที่ 3 ลักษณะการอยู่อาศัยของครัวเรือนส่วนบุคคล**

 ให้บันทึกรหัสลงใน 
**H1. "ประเภทที่อยู่อาศัยของครัวเรือนนี้"**

( ถ้ามีหลายประเภท ให้บันทึกตามที่หัวหน้าครัวเรือนอยู่ )

บ้านเดี่ยว.....	1	<input type="checkbox"/>	H1
ทาวน์เฮ้าส์/บ้านแฝด/ทาวน์โฮม.....	2	96	
คอนโดเนียม/แมนชั่น.....	3		
แฟลต/อพาร์ทเมนท์/หอพัก.....	4		
ตึกแถว/ห้องแถว/เรือนแถว.....	5		
ห้องภายในบ้าน.....	6	} (ข้ามไปข้อ H3)	
ห้องภายในสำนักงาน.....	7		
เรือ/แพ/รถ.....	8		
อื่น ๆ (ระบุ).....	0		

**H2. "ลักษณะของที่อยู่อาศัย" ( ถามเฉพาะ H1 บันทึกรหัส 1-5 )**

ตึก.....	1	<input type="checkbox"/>	H2
ไม้.....	2	97	
ครึ่งตึกครึ่งไม้.....	3		
ใช้วัสดุไม้อาคารในท้องถิ่น เช่น ไม้ไผ่ ไบจาก.....	4		
ใช้วัสดุใช้แล้ว/วัสดุเหลือใช้ เช่น ทับ ลัง.....	5		
อื่น ๆ (ระบุ).....	6		

**H3. "ลักษณะการครอบครอง ที่อยู่อาศัย ของคนในครัวเรือน" ( ไม่รวมที่ดิน )**

เป็นเจ้าของ			
- มี ภาระการผ่อนชำระ.....	1	<input type="checkbox"/>	H3
- ไม่มี ภาระการผ่อนชำระ.....	2	98	
เช่าซื้อ.....	3		
เช่า.....	4	} (ข้ามไปข้อ H5)	
อยู่โดยไม่เสียค่าเช่าเพราะ			
- เป็นส่วนหนึ่งของค่าจ้าง.....	5		
- ให้อยู่เปล่า.....	6		
อื่น ๆ (ระบุ).....	7		

**H4. "ลักษณะการครอบครอง ที่ดิน ที่เป็นที่ตั้งของที่อยู่อาศัย"**

( ถามเฉพาะ H3 บันทึกรหัส 1 - 3 )

เป็นเจ้าของ.....	1	<input type="checkbox"/>	H4
เช่าซื้อที่ดิน.....	2	99	
เช่า.....	3		
ไม่เสียค่าเช่าที่ดิน.....	4		
อื่น ๆ (ระบุ).....	5		

**H5. "ครัวเรือนนี้มีห้องนอนและห้องอื่น ๆ ที่ใช้นอนกี่ห้อง" (บันทึก "จำนวน" ซิดขวา)**

( ถ้า ไม่มี บันทึก "0" ซิดขวา )

ห้องนอน.....	<input type="text"/>	<input type="text"/>	H5A
	100		
ห้องอื่น ๆ ที่ใช้นอน.....	<input type="text"/>	<input type="text"/>	H5B
	102		

**H6. "ครัวเรือนนี้ส่วนใหญ่ใช้แสงสว่างชนิดใด"**

ไฟฟ้า		<input type="checkbox"/>	H6
- การไฟฟ้า.....	1	104	
- พลังงานแสงอาทิตย์ (โซลาเซลล์).....	2		
- บั๊นเอง.....	3		
อื่น ๆ (ระบุ).....	4		

**H7. "ครัวเรือนนี้ส่วนใหญ่ใช้เชื้อเพลิงชนิดใดประกอบอาหาร"**

ก๊าซ.....	1	<input type="checkbox"/>	H7
	105		
ถ่าน/ฟืน/เศษไม้.....	2		
ไฟฟ้า.....	3		
น้ำมันก๊าด/อื่น ๆ (ระบุ).....	4		
ไม่มีการหุงต้ม.....	5		

**H8. "ครัวเรือนนี้ส่วนใหญ่ใช้ส้วมประเภทใด"**

ส้วมแบบนั่งห้อยเท้า.....	1	<input type="checkbox"/>	H8
	106		
ส้วมแบบนั่งยอง.....	2		
ส้วมแบบนั่งห้อยเท้า และส้วมแบบนั่งยอง.....	3		
ส้วมหลุม/ส้วมถัง/ส้วมถ่ายลงแม่น้ำ ลำคลอง.....	4		
ไม่มีส้วม.....	5		

**H9. "ครัวเรือนนี้ส่วนใหญ่ใช้น้ำดื่ม และน้ำใช้ จากแหล่งใด"**

( บันทึกรหัสประเภท น้ำดื่ม ใน H9A และ

รหัสประเภท น้ำใช้ ใน H9B )

น้ำประปา.....	1	น้ำดื่ม	
น้ำประปาผ่านการบำบัด (ต้ม/กรอง).....	2	<input type="checkbox"/>	H9A
	107		
น้ำบาดาล.....	3		
น้ำบ่อ.....	4	น้ำใช้	
น้ำจากแม่น้ำ/ลำธาร/คลอง/น้ำตก/ภูเขา.....	5	<input type="checkbox"/>	H9B
	108		
น้ำฝน.....	6		
น้ำดื่มบรรจุขวด/ตู้ น้ำดื่มหยอดเหรียญ.....	7		
อื่น ๆ (ระบุ).....	8		

**ตอนที่ 3 ลักษณะการอยู่อาศัยของ คริวเรือส่วนบุคคล (ต่อ)**

 ให้บันทึกรหัสลงใน 
**H10. "ณ วันที่ 1 ก.ค. 2553 คริวเรือเป็นเจ้าของเครื่องใช้เหล่านี้หรือไม่"**

ถ้า "เป็นเจ้าของ" บันทึกรหัส "1"

"ไม่เป็นเจ้าของ" บันทึกรหัส "0"

โทรทัศน์.....	<input type="checkbox"/>	H10A	เครื่องซักผ้า.....	<input type="checkbox"/>	H10G
เครื่องเล่น VCD/DVD.....	<input type="checkbox"/>	H10B	เครื่องปรับอากาศ.....	<input type="checkbox"/>	H10H
โทรศัพท์มือถือ.....	<input type="checkbox"/>	H10C	รถยนต์ส่วนบุคคล/รถปิกอัพ/รถตู้.....	<input type="checkbox"/>	H10I
คอมพิวเตอร์.....	<input type="checkbox"/>	H10D	รถจักรยานยนต์.....	<input type="checkbox"/>	H10J
ตู้เย็น/ตู้แช่.....	<input type="checkbox"/>	H10E	รถแทรกเตอร์ 4 ล้อ.....	<input type="checkbox"/>	H10K
ไมโครเวฟ/เตาอบ.....	<input type="checkbox"/>	H10F	รถไถ 2 ล้อ (รถไถเดินตาม).....	<input type="checkbox"/>	H10L
		109 - 114			115 - 120

**H11. "ณ วันที่ 1 ก.ค. 2553 ในครัวเรือมีอุปกรณ์/การใช้เทคโนโลยี เหล่านี้หรือไม่"**

ถ้า "มี" บันทึกรหัส "1"

"ไม่มี" บันทึกรหัส "0"

เคเบิลทีวี.....	<input type="checkbox"/>	H11A
		121
จานดาวเทียม.....	<input type="checkbox"/>	H11B
		122
อินเทอร์เน็ต.....	<input type="checkbox"/>	H11C
		123





**Part 2 Population questions**

Ask everyone

Ordered number	Names and surname	Relationship to household head	Sex	Age	Month and year of birth	Religion	
(May/may not have name in house registration)	Record military rank, title, name and surname in the following order:	<b>"What relationship with household head is [name]?"</b>	<b>"How old is [name]?"</b>	<b>"Which month and year was [name] born?"</b>	<b>"What religion is [name]?"</b>		
		Record code	Record code	Record	- Record code of month and year of birth	Record code	
	Head	Member of private household	Male..... 1	age at		Buddhism..... 1	
	Spouse	Head..... 1	Female..... 2	the last birthday		Islam..... 2	
	Unmarried children	Spouse..... 2		before 1-July-10	e.g. If born on June, 2525 B.E.	Christianity..... 3	
	(In descending order of age)	Children (including adopted and foster)			Record month "6"	Hinduism..... 4	
	Married children and their spouse	- Unmarried..... 3			year (B.E.) "525"	Confucianism.. 5	
	Grandchildren	- Married..... 4		If aged less than 1 year, record "0", align right	(Record the last 3 digits)	Sikhism..... 6	
	Parents, grandparents, and other relatives	Child-in-law..... 5			- If unknown month/year of birth	Others..... 7	
	Non-relative/servants/workers	Grandchildren..... 6			"Leave it blank"	No religion..... 8	
		Parents, grandparents and other relatives..... 7					
		Non-relative/servants/workers					
		Member of group of people household					
		Workers..... 8			Month	Year (B.E.)	
		Monk..... 9					
		Others..... 0					
<b>F1</b>	<b>F2</b>	<b>F3</b>	<b>F4</b>	<b>F5</b>	<b>F6</b>	<b>F7</b>	<b>F8</b>

<input type="text"/>	<input type="text"/>	<input type="text"/>	<input type="text"/>	<input type="text"/>	<input type="text"/>	<input type="text"/>	<input type="text"/>
<input type="text"/>	<input type="text"/>	<input type="text"/>	<input type="text"/>	<input type="text"/>	<input type="text"/>	<input type="text"/>	<input type="text"/>
<input type="text"/>	<input type="text"/>	<input type="text"/>	<input type="text"/>	<input type="text"/>	<input type="text"/>	<input type="text"/>	<input type="text"/>
<input type="text"/>	<input type="text"/>	<input type="text"/>	<input type="text"/>	<input type="text"/>	<input type="text"/>	<input type="text"/>	<input type="text"/>
<input type="text"/>	<input type="text"/>	<input type="text"/>	<input type="text"/>	<input type="text"/>	<input type="text"/>	<input type="text"/>	<input type="text"/>
<input type="text"/>	<input type="text"/>	<input type="text"/>	<input type="text"/>	<input type="text"/>	<input type="text"/>	<input type="text"/>	<input type="text"/>
<input type="text"/>	<input type="text"/>	<input type="text"/>	<input type="text"/>	<input type="text"/>	<input type="text"/>	<input type="text"/>	<input type="text"/>

Part 2 Population questions (continued)

Ask everyone		Ask people aged 3 years or over					
Nationality	Name in household registration	Education (As of 1-July-10)					
		Level	Record code	Level	Record code	Ask people who are currently studying in F11	
<p><b>"What nationality is [name]?"</b></p> <p><b>Have nationality</b></p> <p>Record "nationality"</p> <p>e.g.</p> <p>Nationality <i>Thai</i></p> <p>Code <input type="text" value="7"/> <input type="text" value="6"/> <input type="text" value="4"/></p> <p>Nationality <i>Chinese</i></p> <p>Code <input type="text" value="1"/> <input type="text" value="5"/> <input type="text" value="6"/></p> <p>Nationality <i>Burmese</i></p> <p>Code <input type="text" value="1"/> <input type="text" value="0"/> <input type="text" value="4"/></p> <p><b>No nationality</b></p> <p>Record <i>No nationality</i></p> <p>Code <input type="text" value="9"/> <input type="text" value="9"/> <input type="text" value="8"/></p> <p>(Record code by enumerator)</p>	<p><b>"Does [name] have his/her name in this household registration?"</b></p> <p>Record code</p> <p>Have in this household..... 1</p> <p>Have in other place</p> <p>- This province..... 2</p> <p>- Other province..... 3</p> <p>Do not have in</p> <p>Thailand but in other country..... 4</p> <p>Not at all..... 5</p>	Not study/never attained/never completed..... 0		- Buddhist education		<p><b>"Where does [name] normally study?"</b></p> <p>If study in</p> <ul style="list-style-type: none"> <li>• Thailand</li> <li>• Overseas country</li> </ul> <p>Record the name of province</p> <p>Record code "78"</p> <p>(Record code by enumerator)</p>	
		Study/graduated in		- Dharma branch..... 17			
		- Preschool..... 1		- Pali branch..... 18			
		- Primary school..... 2		- Islamic school..... 19			
		- Lower secondary school..... 3		- Others (e.g. short vocational course)..... 20			
		- Upper secondary school..... 4					
		- Vocational certificate..... 5					
		- Certificate, higher than upper secondary school..... 6					
		- Diploma..... 7					
		- High vocational certificate..... 8					
		- Bachelor..... 9					
		- Certificate, higher than bachelor..... 10					
		- Master..... 11					
		- Certificate, higher than master..... 12					
		- Ph.D..... 13					
		- Certificate, higher than Ph.D./medical specialist..... 14					
- Non-formal education (Kor-Sor-Nor)..... 15							
- International school education..... 16							
		<p><b>Educational enrollment</b></p> <p>"Is [name] currently studying?"</p>		<p><b>Highest educational attainment</b></p> <p>What is the highest level of education attained by [name]?</p>			
		Level	Year/grade/level of non-formal education	Level	Year/grade/level of non-formal education		
<b>F9</b>	<b>F10</b>	<b>F11</b>		<b>F12</b>		<b>F13</b>	

<input type="text"/>	<input type="text"/>	<input type="text"/>	<input type="text"/>	<input type="text"/>	<input type="text"/>	<input type="text"/>
<input type="text"/>	<input type="text"/>	<input type="text"/>	<input type="text"/>	<input type="text"/>	<input type="text"/>	<input type="text"/>
<input type="text"/>	<input type="text"/>	<input type="text"/>	<input type="text"/>	<input type="text"/>	<input type="text"/>	<input type="text"/>
<input type="text"/>	<input type="text"/>	<input type="text"/>	<input type="text"/>	<input type="text"/>	<input type="text"/>	<input type="text"/>
<input type="text"/>	<input type="text"/>	<input type="text"/>	<input type="text"/>	<input type="text"/>	<input type="text"/>	<input type="text"/>
<input type="text"/>	<input type="text"/>	<input type="text"/>	<input type="text"/>	<input type="text"/>	<input type="text"/>	<input type="text"/>
<input type="text"/>	<input type="text"/>	<input type="text"/>	<input type="text"/>	<input type="text"/>	<input type="text"/>	<input type="text"/>



**Part 2 Population questions (continued)**

Ask people aged 10 years or over		Ask people aged 13 years or over			
<b>Literacy</b>		<b>Ask female only</b>			<b>Marital status</b>
"Can [name] read and write in Thai and/or other languages?"		"How many biological children has [name] given birth to?" (Including still alive and deceased as of 1-July-10)			(As of 1-July-10)
Thai	Other languages	"Does [name] have biological children?"	Still alive children	Deceased children	"Is [name] single, married, widowed, divorced or separated?"
Record code	Record code	Record code			Record code
Able..... 1	- Able, <b>specify the language</b>	Yes..... 1			Single..... 1
Unable..... 0	• If more than 1 language, specify the most fluent language	(Continued)			Married or consensual union..... 2
	- Unable	No..... 0			Widowed..... 3
	Record code "0", align right	(Skip to F18)			Divorced..... 4
			← If none, record "0", align right →		Separated..... 5
	(Record code by enumerator)		Living in this house	Living elsewhere	Ever married but unknown current status..... 6
<b>F14</b>		<b>F15</b>	<b>F16</b>	<b>F17</b>	<b>F18</b>

<input type="text"/>	<input type="text"/>	<input type="text"/>	<input type="text"/>	<input type="text"/>	<input type="text"/>	<input type="text"/>
<input type="text"/>	<input type="text"/>	<input type="text"/>	<input type="text"/>	<input type="text"/>	<input type="text"/>	<input type="text"/>
<input type="text"/>	<input type="text"/>	<input type="text"/>	<input type="text"/>	<input type="text"/>	<input type="text"/>	<input type="text"/>
<input type="text"/>	<input type="text"/>	<input type="text"/>	<input type="text"/>	<input type="text"/>	<input type="text"/>	<input type="text"/>
<input type="text"/>	<input type="text"/>	<input type="text"/>	<input type="text"/>	<input type="text"/>	<input type="text"/>	<input type="text"/>
<input type="text"/>	<input type="text"/>	<input type="text"/>	<input type="text"/>	<input type="text"/>	<input type="text"/>	<input type="text"/>
<input type="text"/>	<input type="text"/>	<input type="text"/>	<input type="text"/>	<input type="text"/>	<input type="text"/>	<input type="text"/>
57	58	60	61	63	65	67



**Part 2 Population questions (continued)**

Ask people aged 15 years or over				Ask everyone	
Main occupation in the previous year (1-July-09 to 30-June-10)  "During the past year, what occupation did [name] spend the most time?"  - If not work, Record "Did not work" (Skip to F23)  - If work, Record "responsibility..... and position (If possible) ....."  (If more than one, Record the most time spent)  e.g. Controlling warehouse system (Manager) Packing electrical wire into box Owner of tailor's shop/tailor Teacher in primary school Veterinarian Taxi driver/chauffeur Recording an account Electrical engineer Cultivating rice for sell Employed as dish cleaner Selling rice and curry  (Record code at office)	Ask only those who record occupation in F19			Place of birth	
	Type of industry or activity of work place  "What type of activity was [name]'s work place?"  Record  Type of industry/characteristics of work in details  e.g. Soft drink product company Electrical wire factory Tailor's shop Secondary school Veterinary hospital Taxi service/private car driver service Dealer shop for construction equipments The Electricity Generating Authority Growing rice for sale Noodles' shop Rice and curry pushcart  (Record code at office)	Work status  "What was [name]'s work status?"  Record code Employer..... 1 Own account worker without employee..... 2 Unpaid family worker..... 3 Government employee..... 4 State-owned enterprise employee..... 5 Private employee..... 6 Member of cooperative..... 7  (Record code by enumerator)	"At present, where is [name]'s work place?"  - If the work place is in • Thailand Record province of work place • Overseas country Record code "78"  - If not work Record code "98"  (Record code by enumerator)	"What province/country was [name] born?"  If born in • Thailand Record province of birth • Overseas country Record country of birth  (Record code by enumerator)	
F19	F20	F21	F22	Province	Country

<input type="text"/>	<input type="text"/>	<input type="text"/>	<input type="text"/>	<input type="text"/>	<input type="text"/>
<input type="text"/>	<input type="text"/>	<input type="text"/>	<input type="text"/>	<input type="text"/>	<input type="text"/>
<input type="text"/>	<input type="text"/>	<input type="text"/>	<input type="text"/>	<input type="text"/>	<input type="text"/>
<input type="text"/>	<input type="text"/>	<input type="text"/>	<input type="text"/>	<input type="text"/>	<input type="text"/>
<input type="text"/>	<input type="text"/>	<input type="text"/>	<input type="text"/>	<input type="text"/>	<input type="text"/>
<input type="text"/>	<input type="text"/>	<input type="text"/>	<input type="text"/>	<input type="text"/>	<input type="text"/>
<input type="text"/>	<input type="text"/>	<input type="text"/>	<input type="text"/>	<input type="text"/>	<input type="text"/>
<input type="text"/>	<input type="text"/>	<input type="text"/>	<input type="text"/>	<input type="text"/>	<input type="text"/>



**Part 2 Population questions (continued)**

Ask everyone

Duration in current municipality/local administration  "How many years has [name] lived continuously in this municipality/Tambon Administrative Organization?"  Record code	Details of migration				Reason for migration  "Why did [name] migrate?"  Record code	Visible disabilities  "Does [name] have difficulty in the following?"  Record code	Respondent  Record code
	Ask people who answer "0 - 5" in F24			Ask people who moved within Thailand  "Did [name] move from Municipal or TAO.?"  Record code			
	Previous residence  "What place did [name] live in before moving to this municipality/Tambon Administrative Organization?"  (Only 1 answer)						
	Moved within this province	Move from other province	Move from overseas country				
Less than 1 year..... 0	- Within this district  Record	Record  Name of province	Record  Name of country  (Skip to F27)	Municipality... 1	Seek work..... 1	No..... 0	Self..... 1
1 year..... 1	Name of district			TAO. .... 2	Job assignment..... 2	Yes	Household member..... 2
2 years..... 2	- Moved from other district  Record				Education..... 3	- Blindness in both eyes..... 1	Person outside household... 3
3 years..... 3	Name of previous district				Follow family..... 4	- Unable to talk/communicate/understand..... 2	
4 years..... 4					Return home..... 5	- Lost arm or leg above wrist or ankle at least 1 side/paralysis..... 3	
Unknown accurate time but less than 5 yrs.... 5					Change residence..... 6	- Psychiatric disorder/noisiness/aggression/dumbness..... 4	
5 years or more/ since born..... 6 <i>(If code 6, skip to F28)</i>					Move to institutional household..... 7	- Autistic..... 5	
					Others..... 8	- Delay in brain development/mental retardation..... 6	
						- More than 1 disability as code 1 - 6..... 7	
<b>F24</b>	<b>District</b>	<b>Province</b>	<b>Country</b>	<b>F26</b>	<b>F27</b>	<b>F28</b>	<b>F29</b>

<input type="checkbox"/>	<input type="checkbox"/>	<input type="checkbox"/>	<input type="checkbox"/>	<input type="checkbox"/>	<input type="checkbox"/>	<input type="checkbox"/>	<input type="checkbox"/>
<input type="checkbox"/>	<input type="checkbox"/>	<input type="checkbox"/>	<input type="checkbox"/>	<input type="checkbox"/>	<input type="checkbox"/>	<input type="checkbox"/>	<input type="checkbox"/>
<input type="checkbox"/>	<input type="checkbox"/>	<input type="checkbox"/>	<input type="checkbox"/>	<input type="checkbox"/>	<input type="checkbox"/>	<input type="checkbox"/>	<input type="checkbox"/>
<input type="checkbox"/>	<input type="checkbox"/>	<input type="checkbox"/>	<input type="checkbox"/>	<input type="checkbox"/>	<input type="checkbox"/>	<input type="checkbox"/>	<input type="checkbox"/>
<input type="checkbox"/>	<input type="checkbox"/>	<input type="checkbox"/>	<input type="checkbox"/>	<input type="checkbox"/>	<input type="checkbox"/>	<input type="checkbox"/>	<input type="checkbox"/>
<input type="checkbox"/>	<input type="checkbox"/>	<input type="checkbox"/>	<input type="checkbox"/>	<input type="checkbox"/>	<input type="checkbox"/>	<input type="checkbox"/>	<input type="checkbox"/>
<input type="checkbox"/>	<input type="checkbox"/>	<input type="checkbox"/>	<input type="checkbox"/>	<input type="checkbox"/>	<input type="checkbox"/>	<input type="checkbox"/>	<input type="checkbox"/>
84	85	87	89	92	93	94	95

**Part 3 Housing characteristics (private household only)**

 Record code in 
**H1. "Type of dwelling"**

 (If **more than 1**, record where household head lives)

Detached house.....	1	<input type="checkbox"/>	<b>H1</b>
Town house/twin house/town home.....	2	96	
Condominium/mansion.....	3		
Flat/apartment/hostel.....	4		
Shop house/row house/row room.....	5		
Room in house.....	6	}	(Skip to H3)
Room in office.....	7		
Vehicle (boat,raft,car) .....	8		
Others (specify) .....	0		

**H2. "Construction materials"** (Ask only if code in H1 is 1-5)

Cement or brick.....	1	<input type="checkbox"/>	<b>H2</b>
Wood.....	2	97	
Cement/brick and wood.....	3		
Non-permanent materials in local area, e.g. bamboo, thatch.....	4		
Reused materials, e.g. boxes, crates.....	5		
Others (specify) .....	6		

**H3. "Tenure of dwelling"** (Excluding land)

Owned			
- With a loan.....	1	<input type="checkbox"/>	<b>H3</b>
- Outright.....	2	98	
Hire purchase.....	3		
Rent.....	4	}	(Skip to H5)
Living rent free			
- Employer-provided.....	5		
- Other rent free.....	6		
Others (specify) .....	7		

**H4. "Tenure of residential land"** (Ask only if code in H3 is 1-3)

Owner.....	1	<input type="checkbox"/>	<b>H4</b>
Hire purchase.....	2	99	
Rent.....	3		
Rent-free.....	4		
Others (specify) .....	5		

**H5. "Number of rooms used for sleeping in this dwelling"**

 (Record "**amount**", align right) (If **no**, record "**0**", align right)

Number of bedroom.....	<input type="checkbox"/>	<input type="checkbox"/>	<b>H5A</b>
		100	
Number of other rooms used for sleeping.....	<input type="checkbox"/>	<input type="checkbox"/>	<b>H5B</b>
		102	

**H6. "Source of lighting used in this household"**

Electricity		<input type="checkbox"/>	<b>H6</b>
- Electricity authority.....	1	104	
- Solarcell.....	2		
- Generator.....	3		
Others (specify) .....	4		

**H7. "Type of fuel used for cooking in this household"**

Gas.....	1	<input type="checkbox"/>	<b>H7</b>
Charcoal/wood.....	2	105	
Electricity.....	3		
Kerosene/others (specify) .....	4		
No cooking.....	5		

**H8. "Type of toilet used in this household"**

Sitting toilet.....	1	<input type="checkbox"/>	<b>H8</b>
Squat toilet.....	2	106	
Sitting and squat toilet.....	3		
Pit toilet/defecate into river or canal.....	4		
No toilet.....	5		

**H9. "Main source of water for this household"**

 (Record main source of **drinking water** in **H9A** and  
record main source of **water for general use** in **H9B**)

Tap water.....	1	<b>Drinking</b>	
Purified tap water (boiled or filtered) .....	2	<input type="checkbox"/>	<b>H9A</b>
Groundwater.....	3	107	
Well.....	4	<b>General use</b>	
Water from river/canal/waterfall/mountain.....	5	<input type="checkbox"/>	<b>H9B</b>
Rain water.....	6	108	
Bottled water/water vending machine.....	7		
Others (specify) .....	8		

**Part 3 Housing characteristics (private household only) (continued)**

 Record code in 
**H10. "List of assets owned by household members as of 1-July-10"**

 If it **"has been owned"**, record **"1"**
**"has not been owned"**, record **"0"**

Television set.....	<input type="checkbox"/>	<b>H10A</b>	Washing machine.....	<input type="checkbox"/>	<b>H10G</b>
VCD/DVD player.....	<input type="checkbox"/>	<b>H10B</b>	Air conditioner.....	<input type="checkbox"/>	<b>H10H</b>
Mobile telephone.....	<input type="checkbox"/>	<b>H10C</b>	Private car/pickup truck/van.....	<input type="checkbox"/>	<b>H10I</b>
Computer.....	<input type="checkbox"/>	<b>H10D</b>	Motorbike.....	<input type="checkbox"/>	<b>H10J</b>
Fridge/freezer.....	<input type="checkbox"/>	<b>H10E</b>	Tractor, 4 wheels.....	<input type="checkbox"/>	<b>H10K</b>
Microwave/cooking oven.....	<input type="checkbox"/>	<b>H10F</b>	Tractor, 2 wheels ( <i>walking tractor</i> ) .....	<input type="checkbox"/>	<b>H10L</b>
		109 - 114			115 - 120

**H11. "List of devices/technologies presented in this household as of 1-July-10"**

 If it **"has been presented"**, record **"1"**
**"has not been presented"**, record **"0"**

Cable TV.....	<input type="checkbox"/>	<b>H11A</b>
		121
Satellite dish.....	<input type="checkbox"/>	<b>H11B</b>
		122
Internet.....	<input type="checkbox"/>	<b>H11C</b>
		123

## นิยามศัพท์ทางประชากร

1. **อัตราส่วนเพศ (Sex ratio)** หมายถึง อัตราส่วนของผู้ชายต่อผู้หญิงในประชากรกลุ่มหนึ่ง ปกติจะแสดงจำนวนผู้ชายต่อผู้หญิง 100 คน
2. **อัตราการเพิ่มของประชากร (Growth rate)** หมายถึง อัตราซึ่งประชากรเพิ่มขึ้น (หรือลดลง) ในปีหนึ่งอันเป็นผลจากการเพิ่มตามธรรมชาติและการย้ายถิ่นสุทธิ แสดงในรูปร้อยละของประชากรที่ใช้เป็นฐาน
3. **อัตราส่วนการเป็นภาระ (อัตราส่วนพึ่งพิงทางอายุ : Age dependency ratio)** หมายถึง อัตราส่วนของประชากรที่อยู่ในกลุ่มอายุนอกวัยแรงงานต่อประชากรในวัยแรงงาน โดยมีข้อสมมุติว่า ประชากรในกลุ่มอายุนอกวัยแรงงานที่ต้องพึ่งพิงทางเศรษฐกิจ ได้แก่ กลุ่มประชากรวัยเด็ก (อายุต่ำกว่า 15 ปี) และกลุ่มประชากรสูงอายุ (อายุ 60 หรือ 65 ปีขึ้นไป) ส่วนประชากรที่เป็นที่พึ่งพิงทางเศรษฐกิจของประชากรกลุ่มอื่น คือ ประชากรวัยแรงงาน (อายุ 15-59 หรือ 15-64 ปี) อัตราส่วนการเป็นภาระแสดงอัตราส่วนต่อประชากร 100 คน
4. **อายุมัธยฐาน (Median age)** หมายถึง อายุตรงกลางซึ่งแบ่งประชากรออกเป็นสองส่วนจำนวนเท่า ๆ กัน โดยประชากรส่วนหนึ่งมีอายุน้อยกว่า และอีกส่วนหนึ่งมีอายุมากกว่าอายุตรงกลางนี้
5. **ความหนาแน่นของประชากร (Population density)** หมายถึง ประชากรต่อหน่วยของพื้นที่ (จำนวนบุคคลต่อตารางกิโลเมตร หรือจำนวนบุคคลต่อพื้นที่ที่ใช้การได้หนึ่งตารางกิโลเมตร)
6. **อายุเฉลี่ยแรกสมรส (Average Age at first marriage)** หมายถึง อายุเฉลี่ยของประชากรเมื่อเปลี่ยนสถานภาพจากโสดเป็นสมรส อายุเฉลี่ยเมื่อแรกสมรสเป็นดัชนีที่แสดงว่าประชากรส่วนใหญ่อยู่เป็นโสดจนถึงอายุเท่าไร
7. **บุตรเกิดรอด (Children ever born : CEB)** หมายถึง จำนวนลูกทั้งหมดที่มารดาได้ให้กำเนิดตั้งแต่เริ่มเข้าสู่วัยเจริญพันธุ์จนถึงปัจจุบัน
8. **บุตรที่มีชีวิตอยู่ (Children still living : CHL)** หมายถึง บุตรเกิดรอดที่ปัจจุบันยังมีชีวิตอยู่

# คณะผู้จัดทำ CD - ROM

หน่วยงานเจ้าของเรื่อง

สำนักงานสถิติจังหวัดภูเก็ต  
โทร. 0 7621 1594

หน่วยงานผลิตและออกแบบ

กลุ่มบูรณาการข้อมูลสถิติ  
สำนักสถิติพยากรณ์  
โทร. 0 2141 7494



ตารางสถิติในรูปแบบ Format Excel



# ตารางประชากร

# ตารางสถิติในรูปแบบ Format Excel

## ตารางประชากร

- ตารางที่ 1 ประชากร จำแนกตามเพศ ครั้วเรือน จำแนกตามประเภทของครั้วเรือน อำเภอ และเขตการปกครอง
- ตารางที่ 2 ประชากร จำแนกอายุรายปี เพศ และเขตการปกครอง
- ตารางที่ 3 ประชากร จำแนกตามกลุ่มอายุ เพศ อำเภอ และเขตการปกครอง
- ตารางที่ 4 ประชากร จำแนกตามศาสนา เพศ และเขตการปกครอง
- ตารางที่ 5 ประชากร จำแนกตามสัญชาติ เพศ และเขตการปกครอง
- ตารางที่ 6 ประชากร จำแนกตามภาษาที่ใช้พูดในครั้วเรือน เพศ และเขตการปกครอง
- ตารางที่ 7 ประชากรอายุ 3 ปีขึ้นไป จำแนกตามระดับชั้นที่กำลังเรียน กลุ่มอายุ เพศ และเขตการปกครอง
- ตารางที่ 8 ประชากรอายุ 3 ปีขึ้นไป จำแนกตามระดับชั้นที่เรียนสำเร็จ กลุ่มอายุ เพศ และเขตการปกครอง
- ตารางที่ 9 ประชากรอายุ 10 ปีขึ้นไป จำแนกตามการอ่านออกเขียนได้ กลุ่มอายุ เพศ และเขตการปกครอง
- ตารางที่ 10 ประชากรอายุ 13 ปีขึ้นไป จำแนกตามสถานภาพสมรส กลุ่มอายุ เพศ และเขตการปกครอง
- ตารางที่ 11 หญิงเคยสมรสอายุ 13 ปีขึ้นไป จำแนกตามจำนวนบุตรเกิดรอด จำนวนบุตรเกิดรอดโดยเฉลี่ย กลุ่มอายุของหญิง และเขตการปกครอง
- ตารางที่ 12 หญิงเคยสมรสอายุ 13 ปีขึ้นไป จำแนกตามจำนวนบุตรที่มีชีวิตอยู่ จำนวนบุตรที่มีชีวิตอยู่โดยเฉลี่ย กลุ่มอายุของหญิง และเขตการปกครอง
- ตารางที่ 13 ประชากร จำแนกตามลักษณะความพิการ เพศ และเขตการปกครอง
- ตารางที่ 14 ประชากรอายุ 15 ปีขึ้นไปทำงานในรอบปี จำแนกตามหมวดอาชีพ กลุ่มอายุ เพศ และเขตการปกครอง
- ตารางที่ 15 ประชากรอายุ 15 ปีขึ้นไปทำงานในรอบปี จำแนกตามหมวดอุตสาหกรรม กลุ่มอายุ เพศ และเขตการปกครอง
- ตารางที่ 16 ประชากรอายุ 15 ปีขึ้นไปทำงานในรอบปี จำแนกตามสถานภาพการทำงาน กลุ่มอายุ เพศ และเขตการปกครอง
- ตารางที่ 17 ประชากร จำแนกตามสถานที่เกิด เพศ และเขตการปกครอง
- ตารางที่ 18 ประชากร จำแนกตามลักษณะการย้ายถิ่น เพศ และเขตการปกครอง
- ตารางที่ 19 ประชากรที่ย้ายถิ่นภายใน 5 ปี จำแนกตามสถานที่อยู่ก่อนย้าย กลุ่มอายุ และเพศ
- ตารางที่ 20 ประชากรที่ย้ายถิ่นภายใน 5 ปี จำแนกตามเหตุผลของการย้ายถิ่น เพศ และเขตการปกครอง
- ตารางที่ 21 ประชากร จำแนกตามการมีชื่อในทะเบียนบ้าน เพศ และเขตการปกครอง
- ตารางที่ 22 ครั้วเรือนส่วนบุคคล จำแนกตามกลุ่มอายุของหัวหน้าครั้วเรือน เพศ และเขตการปกครอง

ตารางเคหะ

# ตารางสถิติในรูปแบบ Format Excel

## ตารางคณะ

- ตารางที่ 1 คริวเรือส่วนบุคคล จำแนกตามประเภทของที่อยู่อาศัย การครอบครองที่อยู่อาศัย และเขตการปกครอง
- ตารางที่ 2 คริวเรือส่วนบุคคล จำแนกตามประเภทของที่อยู่อาศัย ลักษณะของที่อยู่อาศัย และเขตการปกครอง
- ตารางที่ 3 คริวเรือส่วนบุคคล จำแนกตามการถือกรรมสิทธิ์ที่ดิน การครอบครองที่อยู่อาศัย และเขตการปกครอง
- ตารางที่ 4 คริวเรือส่วนบุคคล จำแนกตามขนาดของครัวเรือน ประเภทของที่อยู่อาศัย และเขตการปกครอง
- ตารางที่ 5 คริวเรือส่วนบุคคล จำแนกตามเชื้อเพลิงส่วนใหญ่ที่ใช้ในการประกอบอาหาร ประเภทของที่อยู่อาศัย และเขตการปกครอง
- ตารางที่ 6 คริวเรือส่วนบุคคล จำแนกตามลักษณะการใช้ส้วม ประเภทของที่อยู่อาศัย และเขตการปกครอง
- ตารางที่ 7 คริวเรือส่วนบุคคล จำแนกตามแหล่งที่มาของน้ำดื่ม และน้ำใช้ส่วนใหญ่ ประเภทของที่อยู่อาศัย และเขตการปกครอง
- ตารางที่ 8 คริวเรือส่วนบุคคล จำแนกตามการเป็นเจ้าของเครื่องใช้ การมีอุปกรณ์เทคโนโลยี และเขตการปกครอง