



สำมะโนประชากรและเคหะ พ.ศ. 2553

The 2010 Population and Housing Census

จังหวัดเพชรบุรี

Changwat Phetchaburi



สำนักงานสถิติแห่งชาติ
National Statistical Office



หนังสือสำมะโนประชากรและเคหะ
สำนักงานสถิติแห่งชาติ

คำนำ

บทสรุปผู้บริหาร

ตัวชี้วัดที่สำคัญ พ.ศ. 2533 - 2553

บทที่ 1 บทนำ

- ❖ ความเป็นมา
- ❖ วัตถุประสงค์
- ❖ ประโยชน์ของข้อมูล
- ❖ ดัชนีรวม
- ❖ วันสำมะโน
- ❖ ข้อมูลที่เก็บรวบรวม
- ❖ วิธีการเก็บรวบรวมข้อมูล
- ❖ บทนิยาม
- ❖ ข้อสังเกตสำหรับผู้ใช้อข้อมูล

บทที่ 2 บทสรุป

ภาคประชากร

- ❖ ลักษณะทางประชากร
- ❖ ลักษณะทางสังคมและเศรษฐกิจ
- ❖ ภาวะเจริญพันธุ์
- ❖ การย้ายถิ่น

ภาคเคหะ

- ❖ ประเภทและลักษณะของที่อยู่อาศัย
- ❖ การครอบครองที่อยู่อาศัยและที่ดินที่เป็นที่ตั้งของที่อยู่อาศัย
- ❖ แหล่งที่มาของน้ำดื่ม น้ำใช้
- ❖ ประเภทของการใช้สอย
- ❖ การใช้เชื้อเพลิงในการประกอบอาหาร
- ❖ การเป็นเจ้าของเครื่องใช้ในครัวเรือน

สารบัญตารางสถิติ

- ❖ ตารางประชากร
- ❖ ตารางเคหะ

ภาคผนวก

- ❖ วิธีการประมาณผล
- ❖ แบบสอบถาม (แบบแจกนับ สปค.2)
- ❖ นิยามศัพท์ทางประชากร

คณะผู้จัดทำ CD-ROM

หน่วยงานที่เผยแพร่

ตารางสถิติในรูปแบบ Format Excel

- ❖ ตารางประชากร
- ❖ ตารางเคหะ

หน่วยงานเจ้าของเรื่อง	<p>สำนักสถิติสังคม สำนักงานสถิติแห่งชาติ โทรศัพท์ 0 2143 1334 0 2142 1254 โทรสาร 0 2143 8137 ไปรษณีย์อิเล็กทรอนิกส์ : spophouc@nso.go.th</p>
หน่วยงานที่เผยแพร่	<p>สำนักสถิติพยากรณ์ สำนักงานสถิติแห่งชาติ ศูนย์ราชการเฉลิมพระเกียรติ 80 พรรษา อาคารรัฐประศาสนภักดี ชั้น 2 ถนนแจ้งวัฒนะ เขตหลักสี่ กรุงเทพฯ 10210 โทรศัพท์ 0 2142 1234 0 2141 7501 โทรสาร 0 2143 8133 ไปรษณีย์อิเล็กทรอนิกส์ : services@nso.go.th</p>
หรือ	<p>สำนักงานสถิติจังหวัดเพชรบุรี ศาลากลางจังหวัดเพชรบุรี ชั้น 2 (หลังเก่า) ตำบลคลองกระแซง อำเภอเมืองเพชรบุรี จังหวัดเพชรบุรี 76000 โทรศัพท์ 0 3242 5300 โทรสาร 0 3242 4104 ไปรษณีย์อิเล็กทรอนิกส์ : phetburi@nso.go.th</p>
ปีที่จัดพิมพ์	2555
Division-in-Charge	<p>Population Statistics Group Social Statistics Bureau National Statistical Office, Tel. +66 (0) 2143 1334 +66 (0) 2142 1254 Fax. +66 (0) 2143 8137 E-mail : spophouc@nso.go.th</p>
Distributed by	<p>Statistical Forecasting Bureau National Statistical Office, The Government Complex, Rattaprasasanabhakti Building, 2nd Floor, Chaeng Watthana Rd., Laksi, Bangkok 10210 Tel. +66 (0) 2142 1234 +66 (0) 2141 7501 Fax. +66 (0) 2143 8133 E-mail : services@nso.go.th</p>
Or	<p>Phetchaburi Provincial Statistical Office Town Hall of Phetchaburi , Mueang , Phetchaburi 76000 , THAILAND Tel. +66 (0) 3242 5300 Fax. +66 (0) 3242 4104 E-mail : phetburi@nso.go.th</p>
Published	2012

คำนำ

สำนักงานสถิติแห่งชาติ ได้จัดทำสำมะโนประชากรและเคหะทุก 10 ปี ตามข้อเสนอแนะขององค์การสหประชาชาติ เพื่อเก็บรวบรวมข้อมูลพื้นฐานเกี่ยวกับจำนวนและลักษณะต่าง ๆ ทางเศรษฐกิจและสังคม ตลอดจนสภาพการอยู่อาศัยของประชากรทุกคนตามที่อยู่จริงทั่วราชอาณาจักร ดังนั้นการทำสำมะโนประชากรและเคหะจึงเป็นเสมือนการฉายภาพนิ่งของประชากรและเคหะของประเทศไทยในขณะเวลาหนึ่ง เพื่อแสดงให้เห็นจำนวนและลักษณะต่างๆ ของประชากรที่อยู่จริงในประเทศไทย ณ วันสำมะโน (1 กันยายน 2553)

เนื่องจากปริมาณงานทั้งประเทศมีจำนวนมาก การประมวลผลข้อมูลรายละเอียดไม่อาจแล้วเสร็จในเวลาอันสั้น สำนักงานสถิติแห่งชาติ ตระหนักถึงความต้องการใช้ข้อมูลอย่างรีบด่วนของผู้ที่เกี่ยวข้องทุก ๆ ฝ่าย จึงได้จัดทำรายงานผลเบื้องต้น จากสำมะโนประชากรและเคหะ พ.ศ. 2553 เพื่อเสนอผลที่สำคัญในภาพรวมของประชากรและที่อยู่อาศัยในระดับจังหวัด ภาค และเขตการปกครอง ต่อมาได้จัดทำรายงานผลล่วงหน้า โดยเลือกครัวเรือนตัวอย่าง 1% มาทำการประมวลผลก่อน เพื่อเสนอจำนวนและลักษณะต่าง ๆ ของประชากรและลักษณะของที่อยู่อาศัย ซึ่งเสนอผลในระดับภาคและระดับประเทศ

รายงานฉบับนี้ เป็นรายงานฉบับสมบูรณ์รายจังหวัด โดยประมวลผลข้อมูลจากครัวเรือนทั้งหมดในจังหวัด เพื่อเสนอข้อมูลรายละเอียดต่าง ๆ และตัวชี้วัดทางประชากร เศรษฐกิจ และสังคม ตลอดจนลักษณะของที่อยู่อาศัยในระดับจังหวัดตามเขตการปกครอง หลังจากรายงานผลรายจังหวัดเสร็จสิ้นแล้ว จะนำเสนอรายงานผลรายภาค และฉบับทั่วราชอาณาจักรต่อไป

สำมะโนประชากรและเคหะ พ.ศ. 2553 เป็นโครงการจัดเก็บข้อมูลสถิติขนาดใหญ่ที่ได้รับความร่วมมือจากภาคประชาชนในการให้ข้อมูลที่ถูกต้องตามความเป็นจริง มีการบูรณาการทรัพยากรและองค์ความรู้กับหน่วยงานภาครัฐและภาคเอกชน ทั้งในส่วนกลางและส่วนภูมิภาค ตลอดจนสื่อมวลชน ดังนั้นสำนักงานสถิติแห่งชาติ จึงขอขอบคุณทุกท่านที่ได้ให้ความร่วมมืออย่างดีมา ณ ที่นี้

สำนักงานสถิติแห่งชาติ
กระทรวงเทคโนโลยีสารสนเทศและการสื่อสาร

บทสรุปผู้บริหาร

สำนักงานสถิติแห่งชาติ ได้จัดทำสำมะโนประชากรและเคหะทุก 10 ปี ตามข้อเสนอแนะขององค์การสหประชาชาติ ซึ่งขณะนี้ประมาณ 230 ประเทศทั่วโลกได้มีการจัดทำสำมะโน สำหรับการจัดทำของประเทศไทยในปี 2553 นี้ เป็นการจัดทำสำมะโนประชากรครั้งที่ 11 และสำมะโนเคหะครั้งที่ 5 ซึ่งเป็นวาระครบรอบ 100 ปีสำมะโนประชากรของประเทศไทย เพื่อแสดงให้เห็นจำนวน และลักษณะต่าง ๆ ของประชากรตามที่อยู่จริงในประเทศไทยและที่อยู่อาศัยจริงของประชากร ณ วันสำมะโน (1 กันยายน 2553)

จากการจัดเก็บข้อมูล พบว่า ในปี 2553 จังหวัดเพชรบุรี มีประชากรที่อาศัยอยู่จริงภายในจังหวัด ณ วันสำมะโน (1 กันยายน 2553) จำนวนทั้งหมด 472,589 คน เป็นชาย 231,177 คน และหญิง 241,412 คน อำเภอที่มีจำนวนประชากรสูงสุดได้แก่อำเภอเมืองเพชรบุรี มีประชากรจำนวน 121,712 คน เป็นชาย 58,508 คน และหญิง 63,204 คน รองลงมาเป็นอำเภอยาง มีจำนวน 85,839 คน เป็นชาย 41,802 คน และหญิง 44,038 คน โดยที่อำเภอที่มีจำนวนประชากรน้อยที่สุดคือ อำเภอหนองหญ้าปล้อง มีประชากรเพียง 15,027 คน เป็นชาย 7,574 คน และหญิง 7,453 คน

เมื่อพิจารณาถึงขนาดของครัวเรือน พบว่า จังหวัดเพชรบุรีมีขนาดของครัวเรือนโดยเฉลี่ย 3.2 คนต่อหนึ่งครัวเรือน โดยอำเภอที่มีขนาดของครัวเรือนโดยเฉลี่ยใหญ่ที่สุดคือ อำเภอบ้านแหลม คือ 4.0 คน รองลงมาเป็นอำเภอบ้านลาด มีขนาดครัวเรือนโดยเฉลี่ยเท่ากับ 3.7 คน ส่วนอำเภอที่มีขนาดครัวเรือนโดยเฉลี่ยเล็กที่สุดคือ อำเภอแก่งกระจาน คือ 2.4 คน ต่อหนึ่งครัวเรือน (แผนภูมิ 1)

แผนภูมิ 1 จำนวนประชากร จำแนกตามเพศ รายอำเภอ และขนาดของครัวเรือน

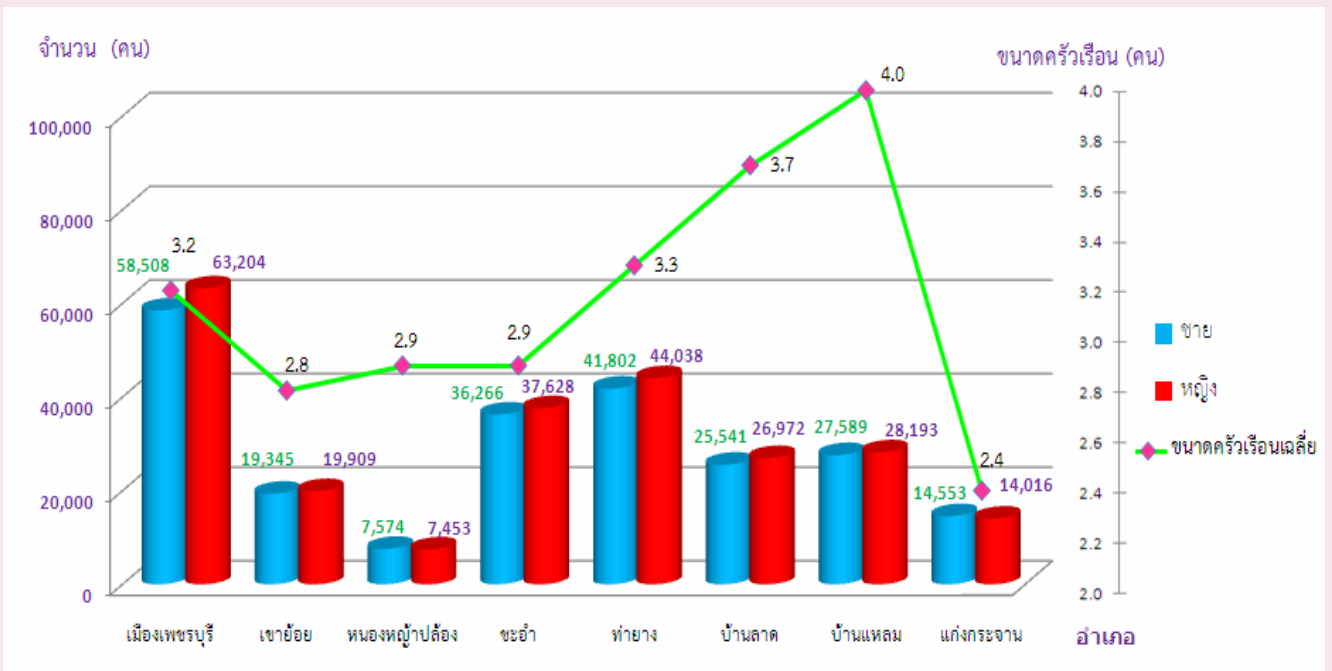

การย้ายถิ่นของประชากรภายใน 5 ปี (พ.ศ. 2548 – 2553) พบว่า ประชากรมีการย้ายถิ่นร้อยละ 8.5 โดยส่วนใหญ่เป็นการย้ายมาจากจังหวัดอื่น ร้อยละ 47.8 รองลงมา ย้ายภายในจังหวัด ร้อยละ 39.6 และย้ายมาจากต่างประเทศ ร้อยละ 12.6

ในส่วนของสาเหตุผลในการย้ายถิ่นของประชากรนั้น พบว่า ส่วนใหญ่ย้ายเพื่อหางานทำ ร้อยละ 23.3 รองลงมา ย้ายที่อยู่อาศัย ร้อยละ 17.6 ย้ายเพื่อติดตามบุคคลในครัวเรือน ร้อยละ 16.4 ย้ายเพื่อการศึกษา ย้ายเข้าครัวเรือนสถาบัน ย้ายเพราะหน้าที่การงาน และย้ายเพื่อกลับภูมิลำเนา ร้อยละ 14.8, 12.4, 11.2 และ 1.7 ตามลำดับ (แผนภูมิ 2)

แผนภูมิ 2 ร้อยละของประชากรที่มีการย้ายถิ่นภายใน 5 ปี จำแนกตามสถานที่อยู่ก่อนย้ายและเหตุผลในการย้ายถิ่น

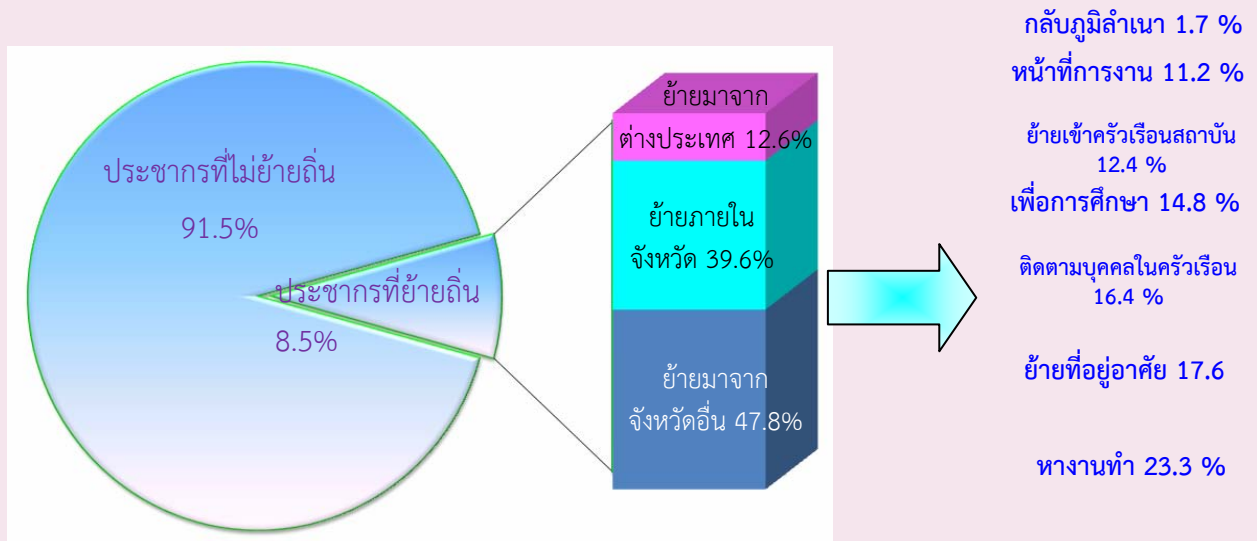

การมีงานทำของประชากรในจังหวัดเพชรบุรี พบว่า ประชากรมีงานทำสูงสุดในช่วงอายุ 35 – 44 ปี มีร้อยละ 25.7 รองลงมาเป็นช่วงอายุ 25 – 34 ปี และช่วงอายุ 45 – 54 ปี มีสัดส่วนเท่ากัน คือ ร้อยละ 22.6 ช่วงอายุ 55 – 64 ปี 15 – 24 ปี และผู้ที่มีอายุ 65 ปีขึ้นไป มีสัดส่วนร้อยละ 12.6 , 10.6 และ 5.9 ตามลำดับ

ในส่วนของผู้ไม่มีงานทำนั้น พบว่า ส่วนใหญ่ผู้ที่ไม่ทำงานจะอยู่ในช่วงอายุ 15 – 24 ปี และอายุตั้งแต่ 65 ปีขึ้นไป เนื่องจากช่วงอายุดังกล่าว อยู่ในช่วงกำลังเรียน และเป็นผู้สูงอายุ ซึ่งมีมากถึงร้อยละ 37.3 และ 30.2 โดยช่วงอายุตั้งแต่ 25 – 64 ปี มีสัดส่วนที่ไม่สูงนัก เนื่องจากในแต่ละช่วงอายุดังกล่าว อยู่ในวัยทำงาน (แผนภูมิ 3)

แผนภูมิ 3 ร้อยละของประชากร จำแนกตามภาวะการทำงาน และช่วงอายุ

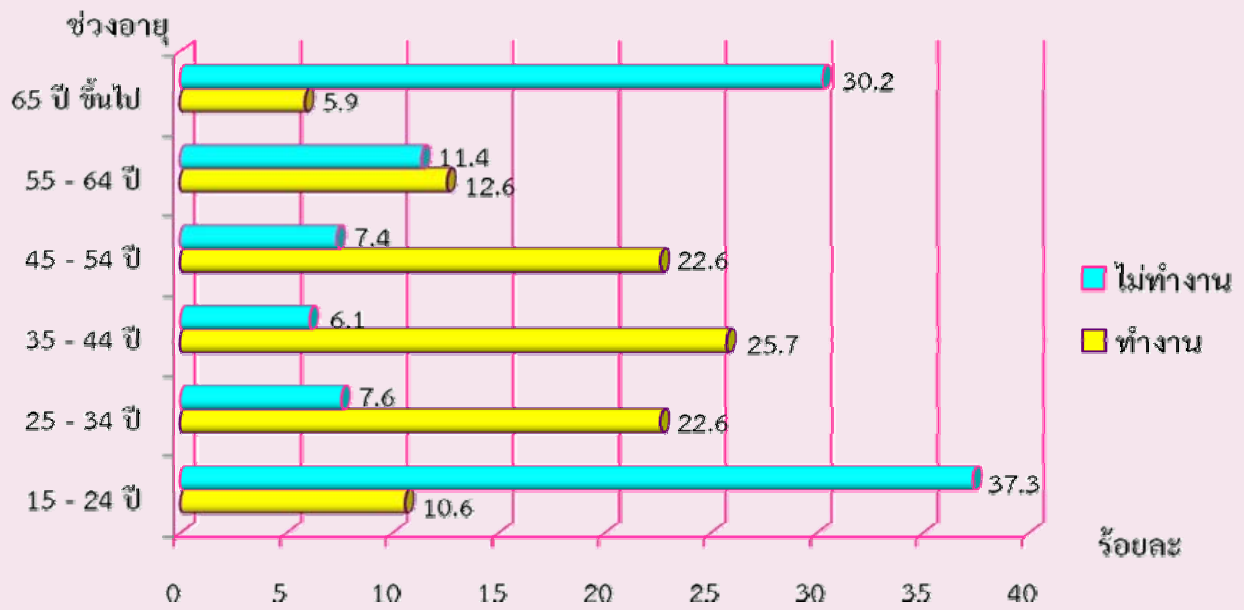

สำหรับแหล่งที่มาของน้ำดื่มที่ใช้บริโภค พบว่าครัวเรือนส่วนบุคคลในเขตเทศบาลส่วนใหญ่บริโภคน้ำดื่มจากน้ำดื่มบรรจุขวด/ตู้น้ำดื่มหยอดเหรียญ ถึงร้อยละ 45.1 รองลงมาคือ น้ำประปาผ่านการบำบัด โดยการต้มหรือกรอง ร้อยละ 23.8 ในขณะที่ครัวเรือนส่วนบุคคลนอกเขตเทศบาลส่วนใหญ่บริโภคน้ำดื่มจากน้ำฝน ร้อยละ 38.8 รองลงมา คือ น้ำดื่มบรรจุขวด/ตู้น้ำดื่มหยอดเหรียญ ร้อยละ 27.0 (แผนภูมิ 4)

แผนภูมิ 4 ร้อยละของครัวเรือนส่วนบุคคล จำแนกตามแหล่งที่มาของน้ำดื่ม และเขตการปกครอง

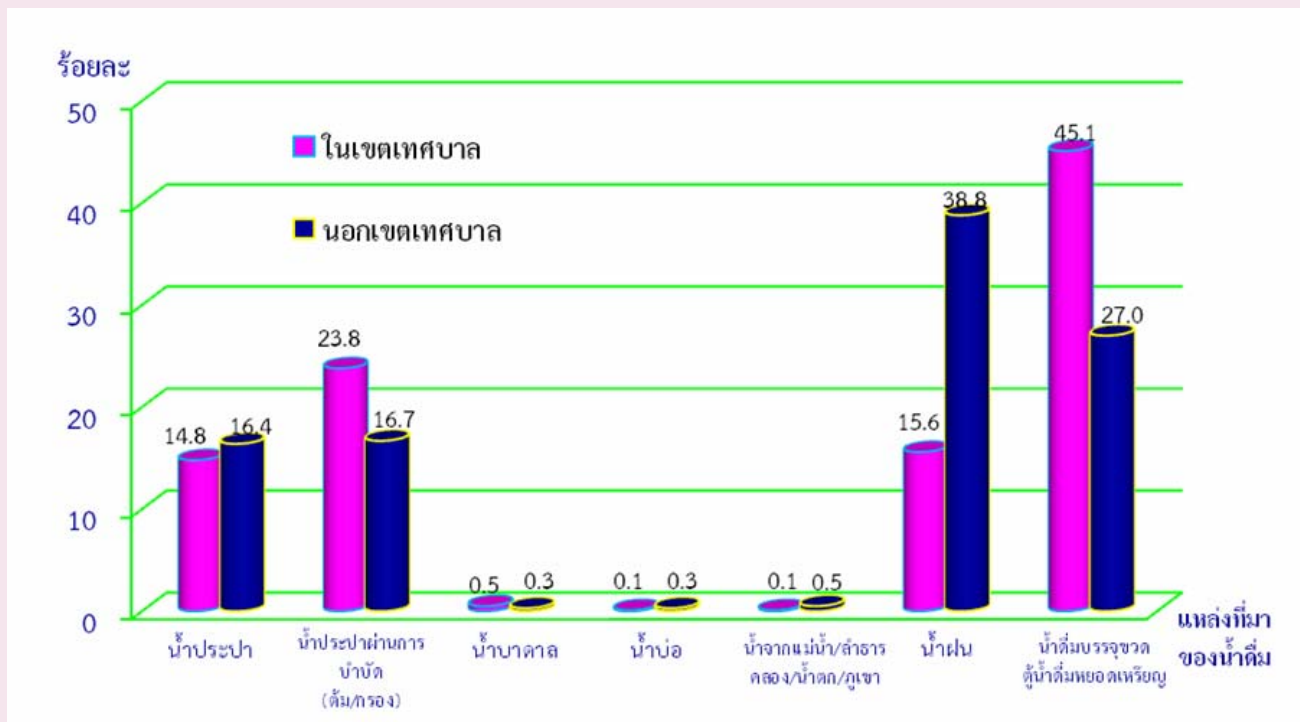

ลักษณะการใช้ส้วมของครัวเรือนส่วนบุคคลในจังหวัดเพชรบุรี พบว่าครัวเรือนส่วนใหญ่เกินกว่าร้อยละ 60 ใช้ส้วมแบบนั่งยอง รองลงมา เป็นการใช้ส้วมแบบนั่งห้อยเท้า โดยในเขตเทศบาล ร้อยละ 31.6 และนอกเขตเทศบาล ร้อยละ 22.0 สำหรับส้วมแบบนั่งห้อยเท้าและส้วมแบบนั่งยอง ทั้งในเขตและนอกเขตเทศบาล มีสัดส่วนใกล้เคียงกัน (ร้อยละ 4.8 และ 3.6 ตามลำดับ) (แผนภูมิ 5)

แผนภูมิ 5 ร้อยละของครัวเรือนส่วนบุคคล จำแนกตามลักษณะการใช้ส้วม และเขตการปกครอง

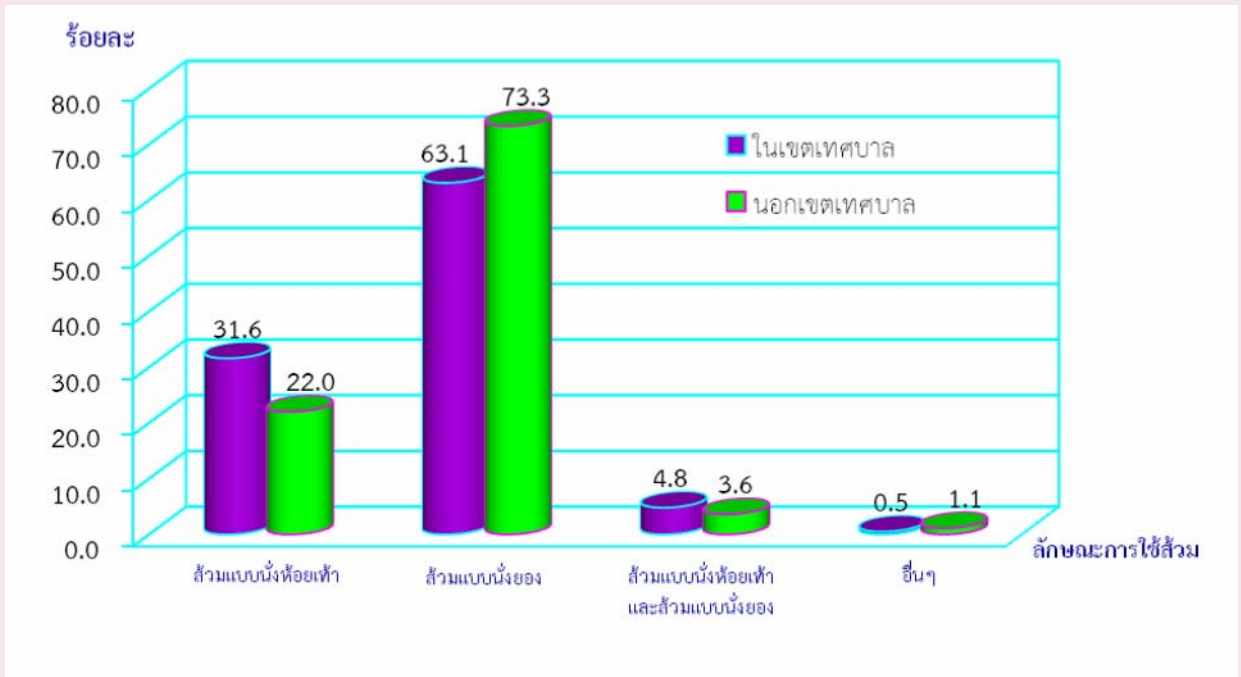

ตัวชี้วัดที่สำคัญของประชากรและที่อยู่อาศัย พ.ศ. 2533 - 2553

Key indicators of the population and housing 1990 - 2010

รายการ	2533	2543	2553	Items
	1990	2000	2010	
ลักษณะทางประชากร				Demographic characteristics
ประชากรรวม ('000)	401.3	435.4	472.6	Total population ('000)
ประชากรในเขตเทศบาล (%)	36.3	36.6	37.2	Population in municipal area (%)
อัตราส่วนเพศ (ชายต่อหญิง 100 คน)	94.8	93.7	95.8	Sex ratio (males per 100 females)
อัตราการเพิ่มของประชากรต่อปี	0.95	0.81	0.82	Annual growth rate
อายุมัธยฐาน (ปี)	25.5	30.4	35.7	Median age (years)
ประชากรตามหมวดอายุ				Population by age group
วัยเด็ก 0-14 ปี (%)	27.6	23.2	17.9	0-14 years (%)
วัยแรงงาน 15-59 ปี (%)	62.9	65.0	67.2	15-59 years (%)
วัยสูงอายุ 60 ปีขึ้นไป (%)	9.5	11.8	14.9	60 years and over (%)
อัตราส่วนการเป็นภาระ (ต่อประชากร 15-59 ปี 100 คน)				Age dependency ratio (per 100 adults 15-59 years)
รวม	58.9	53.9	48.8	Total
ประชากร 0-14 ปี	43.8	35.6	26.7	0 - 14 years
ประชากร 60 ปีขึ้นไป	15.1	18.3	22.1	60 years and over
อายุเฉลี่ยเมื่อแรกสมรส				Singulate mean age at first marriage (SMAM)
รวม	25.3	25.5	26.3	Total
ชาย	26.3	27.2	28.5	Males
หญิง	24.3	23.7	24.1	Females
ประชากรที่มีสัญชาติไทย (%)	na	99.7	98.4	Thai citizenship (%)
ประชากรที่ไม่ใช่สัญชาติไทย (%)	na	0.3	1.6	Non Thai citizenship (%)
ประชากรที่นับถือศาสนาพุทธ (%)	97.8	97.1	97.4	Buddhism (%)
ประชากรที่นับถือศาสนาอิสลาม (%)	2.2	2.5	2.2	Muslims (%)
ประชากรที่มีชื่อในทะเบียนบ้านตามที่อยู่อาศัยจริง (%)	na	na	83.4	Registered in actual resident (%)
ประชากรที่มีชื่อในทะเบียนบ้านภายในจังหวัดที่อยู่อาศัยจริง (%)	na	na	93.8	Registered in actual provincial resident (%)
การศึกษา				Education
จำนวนปีโดยเฉลี่ยที่สำเร็จการศึกษาของประชากรอายุ 15 ปีขึ้นไป	5.6	7.0	7.7	Average years of education attainment of population aged 15 years and over
ประชากรอายุ 6-24 ปี ที่ไม่ได้กำลังเรียนหนังสือ (%)	54.6	37.0	32.1	Population aged 6-24 years not attending school (%)
การอ่านออกเขียนได้ของประชากรอายุ 15 ปี ขึ้นไป				Literacy of population aged 15 years and over
ประชากรที่อ่านและเขียนภาษาใดก็ได้ (%)	na	95.4	98.0	Population can read and write the language (%)
ประชากรที่อ่านและเขียนภาษาไทยได้ (%)	95.1	na	96.5	Population can read and write Thai language (%)
ประชากรที่อ่านและเขียนภาษาอื่นได้ (%)	na	na	15.3	Population can read and write others language (%)

na : ไม่มีข้อมูลในปีนั้น

not available

ตัวชี้วัดที่สำคัญของประชากรและที่อยู่อาศัย พ.ศ. 2533 - 2553 (ต่อ)

Key indicators of the population and housing 1990 - 2010 (Contd.)

รายการ	2533	2543	2553	Items
	1990	2000	2010	
การทำงานของประชากรอายุ 15 ปี ขึ้นไป				Employment of population aged 15 years and over
ประชากรที่ทำงานในรอบปีทั้งสิ้น (%)	77.4	72.4	71.9	Population work in the last year (%)
ประชากรที่ทำงานในภาคเกษตรกรรม (%)	60.6	42.3	37.2	Population in agricultural sector (%)
สถานภาพการทำงาน (%)				Work status (%)
นายจ้าง	0.7	1.3	1.3	Employers
ธุรกิจส่วนตัวโดยไม่มีลูกจ้าง	30.6	32.7	35.1	Own account workers
ลูกจ้าง (รัฐบาล/รัฐวิสาหกิจ/เอกชน)	30.6	42.8	45.3	Employees
ช่วยธุรกิจในครัวเรือนโดยไม่ได้รับค่าจ้าง	38.1	23.1	18.2	Unpaid family workers
การรวมกลุ่ม	na	0.1	0.1	Members of producers' cooperatives
ภาวะเจริญพันธุ์				Fertility
จำนวนบุตรเกิดรอดเฉลี่ย (ต่อสตรีเคยสมรสอายุ 15-49 ปี)	2.28	1.78	1.45	Mean number of children ever born (Per ever married woman 15-49 years)
จำนวนบุตรที่มีชีวิตอยู่โดยเฉลี่ย (ต่อสตรีเคยสมรสอายุ 15-49 ปี)	2.21	1.74	1.43	Mean number of children still living (Per ever married woman 15-49 years)
การย้ายถิ่น				Migration
การย้ายถิ่นในช่วง 5 ปี				Five years migration
ประชากรที่ย้ายถิ่นภายใน 5 ปี (%)	5.4	6.2	8.5	Population who migrated within previous 5 years (%)
ประชากรที่ไม่ได้อาศัยอยู่ในจังหวัดที่เกิด (%)	7.5	17.0	11.6	Population who were not living in province of birth (%)
ลักษณะของครัวเรือน				Households characteristics
จำนวนครัวเรือนทั้งสิ้น	92,010	113,329	143,216	Total households
จำนวนครัวเรือนกลุ่มบุคคล	354	366	522	Collective households
จำนวนครัวเรือนส่วนบุคคล	91,656	112,963	142,694	Private households
- ขนาดครัวเรือนเฉลี่ย	4.3	3.8	3.2	- Average households size
- ครัวเรือนคนเดียว (%)	6.5	10.2	16.5	- One person households (%)
- ครัวเรือนที่มีหัวหน้าครัวเรือนเป็นหญิง (%)	24.5	33.4	41.1	- Female - headed households (%)

na : ไม่มีข้อมูลในปีนั้น

not available

ตัวชี้วัดที่สำคัญของประชากรและที่อยู่อาศัย พ.ศ. 2533 - 2553 (ต่อ)

Key indicators of the population and housing 1990 - 2010 (Contd.)

รายการ	2533	2543	2553	Items
	1990	2000	2010	
ลักษณะของที่อยู่อาศัย				Housing characteristics
ที่อยู่อาศัยของครัวเรือนใช้วัสดุไม่ถาวร (%)	11.1	7.8	1.3	Households living in non-permanent materials dwelling (%)
ครัวเรือนที่เป็นเจ้าของที่อยู่อาศัย (%)	90.5	87.1	88.4	Households with ownership (%)
ครัวเรือนที่มีสุขลักษณะ (%)	92.7	98.4	99.1	Households with sanitation (%)
1/ ครัวเรือนที่มีน้ำดื่มสะอาด (%)	89.3	97.0	99.0	Households with safe drinking water (%)
ครัวเรือนที่มีคอมพิวเตอร์ (%)	na	na	22.5	Households with computer (%)
ครัวเรือนที่มีโทรศัพท์มือถือ (%)	na	na	88.2	Households with mobile phone (%)
ครัวเรือนที่มีอินเทอร์เน็ต (%)	na	na	8.3	Households with Internet (%)

na : ไม่มีข้อมูลในปีนั้น

not available

1/ น้ำดื่มสะอาด ได้แก่ น้ำประปา น้ำประปาผ่านการบำบัด (ต้ม/กรอง) น้ำฝน น้ำดื่มบรรจุขวด/ตู้ น้ำดื่มหยอดเหรียญ

Safe drinking water included tap water, treated water, rain water, bottled drinking water.

ปี 2543 น้ำดื่มสะอาด รวมน้ำบาดาล/น้ำบ่อที่ไม่ใช่สาธารณะ

In 2000 : Safe drinking water included private well.

บทที่ 1

บทนำ

1. ความเป็นมา

ประเทศไทยได้จัดทำสำมะโนประชากรขึ้นเป็นครั้งแรกเมื่อ พ.ศ. 2452 และต่อมาใน พ.ศ. 2462 2472 2480 และ 2490 ซึ่งทั้ง 5 ครั้ง จัดทำโดยกระทรวงมหาดไทย (เรียกว่าสำมะโนครัว)

สำนักงานสถิติแห่งชาติ จัดทำสำมะโนประชากรตั้งแต่ พ.ศ. 2503 ตามพระราชบัญญัติสถิติ พ.ศ. 2495 และได้จัดทำทุกๆ 10 ปี (2513 2523 2533 และ 2543) ตามอำนาจหน้าที่ที่กำหนดในพระราชบัญญัติสถิติ พ.ศ. 2508 ซึ่งสอดคล้องกับข้อเสนอแนะขององค์การสหประชาชาติ (United Nation) ที่ต้องการให้ประเทศต่างๆ เก็บรวบรวมข้อมูลสถิติเกี่ยวกับประชากรและลักษณะต่างๆ ตลอดจนสภาพการอยู่อาศัยของประชากรในประเทศอย่างน้อยทุกๆ 10 ปี ในปีคริสต์ศักราชที่ลงท้ายด้วย “0” เพื่อให้มีข้อมูลใช้ในการพัฒนาประเทศได้อย่างเหมาะสม และสามารถเปรียบเทียบข้อมูลระหว่างประเทศได้ และตั้งแต่ พ.ศ. 2513 เป็นต้นมา สำนักงานสถิติแห่งชาติได้จัดทำสำมะโนประชากรและเคหะไปพร้อมๆ กับการทำสำมะโนประชากรด้วย สำหรับสำมะโนประชากรและเคหะ พ.ศ. 2553 ตามพระราชบัญญัติสถิติ พ.ศ. 2550 จึงนับเป็นสำมะโนประชากรและเคหะครั้งที่ 11 ซึ่งครบรอบ 100 ปี สำมะโนประชากรประเทศไทย และเป็นการทำสำมะโนเคหะครั้งที่ 5 ของประเทศ

2. วัตถุประสงค์

1. เพื่อเก็บรวบรวมข้อมูลโครงสร้างประชากรและที่อยู่จริง และที่อยู่อาศัย เช่น เพศ อายุ ศาสนา สัญชาติ การศึกษา สถานภาพการสมรส การทำงาน และประเภทที่อยู่อาศัย เป็นต้น
2. เพื่อให้ได้ข้อมูลในระดับพื้นที่ย่อย (หมู่บ้าน เทศบาล)
3. เพื่อวัดการเปลี่ยนแปลงโครงสร้างของประชากรและที่อยู่อาศัยในรอบ 10 ปี

3. ประโยชน์ของข้อมูล

ข้อมูลจำนวนประชากรและโครงสร้างของประชากรตามที่อยู่จริง สามารถนำไปใช้ประโยชน์ ดังนี้

3.1 ภาครัฐ

1. ใช้กำหนดนโยบาย และวางแผนด้านประชากร สังคม เศรษฐกิจ และสิ่งแวดล้อม ในระดับประเทศและท้องถิ่นได้อย่างถูกต้องและเหมาะสม
2. จัดเตรียมงบประมาณ เพื่อหาสาธารณูปโภคและบริการขั้นพื้นฐานต่าง ๆ ได้ตรงตามความต้องการและจำเป็นที่แท้จริงในพื้นที่ (หมู่บ้าน เทศบาล ตำบล อำเภอ จังหวัด)

3. ใช้เป็นฐานในการคาดประมาณจำนวนประชากรในอนาคต (Population Projection)
4. ใช้ในการประเมินผลแผนพัฒนาเศรษฐกิจและสังคมแห่งชาติฉบับที่ 10 (พ.ศ. 2550-2554) และจัดเตรียมแผนฯ ฉบับที่ 11 (พ.ศ. 2555-2559)
5. ใช้เป็นกรอบในการเลือกตัวอย่าง (Sampling Frame) สำหรับการสำรวจในรายละเอียดเฉพาะเรื่องด้านต่างๆ ของประชากรและครัวเรือน

3.2 ภาคเอกชน

ใช้ข้อมูลโครงสร้างและความหนาแน่นของประชากรในพื้นที่ต่าง ๆ ประกอบการตัดสินใจดำเนินธุรกิจ เช่น การตั้งร้านค้า การขยายกิจการ การออกผลิตภัณฑ์/บริการใหม่ ๆ สู่ลูกค้ากลุ่มเป้าหมาย เป็นต้น

3.3 ภาคประชาชน

ได้รับความอยู่ดีมีสุข เนื่องจากได้รับบริการจากภาครัฐอย่างพอเพียงและทั่วถึง

4. คุ่มรวม

หมายถึง ประชากรและสถานที่ที่ประชากรใช้อาศัยจริง ที่จะถูกเก็บรวบรวมข้อมูลในครั้งนี้ หมายถึง

4.1 ประชากรที่อยู่ในคุ่มรวม ได้แก่

- คนไทยทุกคนที่อาศัยอยู่ในประเทศไทยในวันสำมะโน
- คนที่มีสถานที่อยู่ปกติในประเทศไทย แต่วันสำมะโนไปต่างประเทศชั่วคราว (ไม่ได้ตั้งใจจะตั้งหลักแหล่ง)
- เจ้าหน้าที่ฝ่ายพลเรือนและทหาร รวมทั้งคณะทูตของประเทศไทย พร้อมทั้งครอบครัว ซึ่งมีสำนักงานอยู่ในต่างประเทศ
- คนต่างชาติ/ต่างด้าวที่เข้ามาอยู่ในประเทศไทยเป็นระยะเวลาตั้งแต่ 3 เดือนขึ้นไป นับถึงวันสำมะโน

4.2 ประชากรที่ไม่อยู่ในคุ่มรวม ได้แก่

- เจ้าหน้าที่ฝ่ายพลเรือนและทหาร รวมทั้งคณะทูตต่างประเทศ พร้อมทั้งครอบครัว ซึ่งมีสำนักงานอยู่ในประเทศไทย
- คนต่างชาติ/ต่างด้าวที่เข้ามาอยู่ในประเทศไทยเป็นระยะเวลาไม่ถึง 3 เดือน นับถึงวันสำมะโน
- ผู้อพยพหรือผู้หลบหนีเข้าเมือง ซึ่งอยู่ในค่ายอพยพที่รัฐบาลกำหนด

4.3 คຸ້ມรวมเคหะ ได้แก

- สถานที่ที่ใช้อยู่อาศัยจริงในประเทศไทยของประชากร ได้แก บ้าน อาคาร สิ่งปลูกสร้าง เรือ แพ รถ ห้องภายในสำนักงาน ที่สาธารณะ ใต้สะพาน ฯลฯ

5. วันสำมะโน

การทำสำมะโนประชากรและเคหะในครั้งนี้ กำหนดให้ วันที่ 1 กันยายน พ.ศ. 2553 เป็นวันสำมะโน เพื่อใช้อย่างอิงในการนับ จำนวนบ้าน ประชากร และครัวเรือน

6. ข้อมูลที่เก็บรวบรวม

- 1) ข้อมูลเกี่ยวกับประชากรและครัวเรือน ได้แก จำนวนประชากรและครัวเรือน เพศ อายุ ศาสนา สัญชาติ ภาษาที่ใช้พูด ขนาดและประเภทของครัวเรือน เพื่อศึกษาลักษณะโครงสร้างประชากร และครัวเรือน
- 2) ข้อมูลเกี่ยวกับการศึกษา ได้แก จำนวนนักเรียนและนักศึกษาที่กำลังเรียนในแต่ละชั้น จำนวนผู้จบการศึกษาในแต่ละระดับ การอ่านออกเขียนได้ เพื่อทราบระดับการศึกษาและการรู้หนังสือของประชากร
- 3) ข้อมูลเกี่ยวกับการทำงาน ได้แก อาชีพหลัก ลักษณะงาน หรือประเภทกิจการ สถานภาพการทำงาน เพื่อศึกษาถึงการมีงานทำ และลักษณะการทำงานของประชากร
- 4) ข้อมูลเกี่ยวกับภาวะเจริญพันธุ์ ได้แก สถานภาพสมรส จำนวนบุตรเกิดรอด เพื่อศึกษาภาวะเจริญพันธุ์ของประชากร
- 5) ข้อมูลเกี่ยวกับการย้ายถิ่น ได้แก จังหวัด/ประเทศที่เกิด จังหวัด/ประเทศที่อยู่ก่อนย้าย การย้ายถิ่นระหว่างเมืองและชนบท เพื่อศึกษาลักษณะการย้ายถิ่นของประชากร
- 6) ข้อมูลเกี่ยวกับเคหะ ได้แก ประเภทและลักษณะของที่อยู่อาศัย การครอบครองที่อยู่อาศัย การใช้แสงสว่าง การใช้ส้วม ประเภทของเชื้อเพลิงที่ใช้ แหล่งน้ำดื่ม น้ำใช้ และเครื่องใช้ในครัวเรือนประเภทต่าง ๆ เพื่อทราบถึงระดับความเป็นอยู่และสุขลักษณะของประชากร

7. วิธีกรเก็บรวบรวมข้อมูล

การเก็บรวบรวมข้อมูลโครงการสำมะโนประชากรและเคหะ พ.ศ. 2553 ได้ดำเนินการพร้อมกันทั่วประเทศ ระหว่างวันที่ 1 กันยายน – 31 ตุลาคม 2553 โดยกำหนดวิธีการเก็บรวบรวมข้อมูลไว้ 4 วิธี คือ

- 1) การสัมภาษณ์โดยพนักงานสนาม เป็นวิธีหลักในการเก็บรวบรวมข้อมูลในการทำสำมะโนประชากรและเคหะครั้งนี้ หมายถึง การส่งพนักงานสนามออกไปสอบถามข้อมูลแต่ละครัวเรือนตามที่อยู่อาศัยจริง

2) การทอดแบบ เป็นวิธีที่ผู้ให้ข้อมูลต้องการบันทึกข้อมูลด้วยตนเอง โดยพนักงานสนามมอบแบบสอบถาม พร้อมซองบรรจุแบบให้กับผู้ให้ข้อมูล แล้วนัดหมายมารับ หรือ ส่งคืนทางไปรษณีย์โดยไม่ต้องเสียค่าส่ง

3) การให้ข้อมูลทางอินเทอร์เน็ต เป็นวิธีที่ผู้ให้ข้อมูลต้องการบันทึกข้อมูลด้วยตนเองในระบบอินเทอร์เน็ต (Internet)

4) การให้ข้อมูลทางโทรศัพท์ เป็นวิธีที่ผู้ให้ข้อมูลต้องการให้ข้อมูลโดยการให้สัมภาษณ์ทางโทรศัพท์ (Telephone Interview Center : TIC)

8. บทนิยาม

ภาคประชากร

8.1 ประเภทของครัวเรือน

ครัวเรือนส่วนบุคคล หมายถึง ครัวเรือนของบุคคลทั่วไป ซึ่งอาจประกอบด้วยบุคคลคนเดียวหรือหลายคน อาศัยอยู่ในบ้านหรือสถานที่อยู่เดียวกัน หรือในบริเวณเดียวกัน จัดหาหรือใช้สิ่งอุปโภคบริโภคอันจำเป็นแก่การครองชีพร่วมกัน โดยบุคคลเหล่านี้อาจเป็นญาติหรือไม่เป็นญาติกันก็ได้

ครัวเรือนกลุ่มบุคคล หมายถึง ครัวเรือนซึ่งประกอบด้วยบุคคลหลายคนประเภทเดียวกัน มาอยู่รวมกันโดยมีกฎหรือระเบียบข้อบังคับระบุไว้ให้มาอยู่รวมกัน แบ่งเป็น 2 ประเภท

1) **ครัวเรือนประเภทคนงาน** หมายถึง คนงานที่อาศัยอยู่รวมกันในบริเวณโรงงานหรือในสถานที่นายจ้างเป็นผู้จัดหาที่พักให้อยู่รวมกัน แยกต่างหากจากครัวเรือนนายจ้าง โดยไม่เสียค่าที่พัก

2) **ครัวเรือนสถาบัน** หมายถึง ครัวเรือนที่อยู่รวมกันอย่างมีกฎระเบียบ เช่น วัด เรือนจำ กรม กองทหาร หอพักนักเรียนประจำ หอพักในมหาวิทยาลัย เป็นต้น

8.2 อายุ

หมายถึง อายุเต็มปีบริบูรณ์ นับถึงวันคล้ายวันเกิดครั้งสุดท้าย ก่อนวันที่ 1 กันยายน พ.ศ. 2553

8.3 การอ่านออกและเขียนได้

หมายถึง ความสามารถอ่านออกและเขียนภาษาใดๆ ก็ได้ ในประโยคง่ายๆ โดยเข้าใจ ความหมาย และสามารถใช้ในชีวิตประจำวันได้ รวมทั้งภาษาเบรลล์ของคนตาบอดด้วย ถ้าอ่านออกเพียงอย่างเดียวแต่เขียนไม่ได้ถือว่าเป็นผู้ที่อ่านและเขียนไม่ได้

8.4 สถานภาพสมรส

หมายถึง ความผูกพันระหว่างชายกับหญิงในการเป็นสามีภรรยา ดังนี้

โสด	ได้แก่	ผู้ที่ไม่เคยสมรส หรือไม่เคยอยู่ร่วมกับใครฉันท์สามีภรรยา
สมรส	ได้แก่	ผู้ที่อยู่ร่วมกันฉันท์สามีภรรยา ไม่ว่าจะได้ทำการสมรสกันถูกต้องตามกฎหมาย หรือไม่ก็ตาม แม้ว่าจะห่างไปสัมพันธ์สามีและภรรยาจะไม่อยู่ด้วยกัน แต่ยังมีความสัมพันธ์ฉันท์สามีภรรยา
หม้าย	ได้แก่	ผู้ที่คู่สมรสได้ตายไปแล้ว และขณะนี้ยังไม่ได้สมรสใหม่
หย่า	ได้แก่	สามีภรรยาที่หย่ากันโดยถูกต้องตามกฎหมายแล้ว
แยกกันอยู่	ได้แก่	ผู้ที่ไม่ได้อยู่ร่วมกันฉันท์สามีภรรยาแล้ว แต่ยังไม่ได้หย่ากันโดยถูกต้องตามกฎหมาย
เคยสมรสแต่ไม่ทราบสถานภาพ	ได้แก่	ผู้ที่เคยสมรสแต่ไม่ทราบว่าสถานภาพใดแน่

8.5 งาน

หมายถึง งานที่ทำเพื่อก่อให้เกิดรายได้หรือเกิดผลผลิต ได้แก่ การทำงานเป็นลูกจ้างเอกชน ลูกจ้างรัฐบาล หรือรัฐวิสาหกิจ หรือองค์กรระหว่างประเทศ การประกอบธุรกิจ อุตสาหกรรม วิชาชีพ และการประกอบการเกษตร

8.6 อาชีพ

หมายถึง ประเภทหรือชนิดของงานที่ผู้นั้นทำอยู่ ซึ่งก่อให้เกิดรายได้หรือเกิดผลผลิต เช่น ครูสอนดนตรี วิศวกรไฟฟ้า สมุห์บัญชี ตำรวจ แพทย์ทั่วไป ทันตแพทย์ พยาบาล นักหนังสือพิมพ์ นักมวย ทำนาข้าว ทำสวนทุเรียน ทำไร่ข้าวโพด รับจ้างกรีดยาง ขับรถแท็กซี่ ขับรถกระบะส่งของ ภารโรง เป็นต้น

8.7 อาชีพหลัก

หมายถึง งานที่ใช้เวลาทำมากที่สุดในรอบ 12 เดือนที่แล้ว ถ้ามีการทำงานเพียง 1 อาชีพให้ถืออาชีพนั้นเป็นอาชีพหลัก

- ถ้ามีการทำงานมากกว่า 1 อาชีพ ให้ถือการทำงานที่ใช้เวลาทำมากที่สุดเป็นอาชีพหลัก
- ถ้าใช้เวลาทำเท่าๆ กัน ให้ถือการทำงานที่ทำรายได้สูงกว่าเป็นอาชีพหลัก

8.8 ประเภทกิจการหรือลักษณะกิจกรรมของสถานที่ทำงาน

หมายถึง ประเภทของกิจกรรมทางเศรษฐกิจที่ได้ดำเนินการโดยสถานประกอบการที่บุคคลนั้นกำลังทำงานอยู่ หรือประเภทของธุรกิจซึ่งบุคคลนั้นได้ดำเนินการอยู่ เช่น ร้านตัดเย็บเสื้อผ้า ธนาคารพาณิชย์ โรงพยาบาลสัตว์ โรงเรียนระดับมัธยมศึกษา เป็นต้น

8.9 สถานภาพการทำงาน

หมายถึง สถานะของบุคคลในการทำงานเชิงเศรษฐกิจทุกประเภท ได้แก่

นายจ้าง หมายถึง ผู้ประกอบธุรกิจของตนเอง (อาจมี “หุ้นส่วน” หรือไม่ได้) เพื่อหวังผลกำไรหรือส่วนแบ่ง และได้จ้างบุคคลตั้งแต่ 1 คนขึ้นไปมาทำงานให้ธุรกิจในฐานะ “ลูกจ้าง” โดยเป็นการจ้างงานบนพื้นฐานของความต่อเนื่อง **ไม่รวม** ผู้ที่จ้างคนมาทำงานบ้าน ซึ่งไม่เกี่ยวกับธุรกิจ

ผู้ประกอบธุรกิจส่วนตัวโดยไม่มีลูกจ้าง หมายถึง ผู้ประกอบธุรกิจของตนเอง (อาจมี “หุ้นส่วน” หรือไม่ได้) เพื่อหวังผลกำไรหรือส่วนแบ่ง และไม่มีจ้าง “ลูกจ้าง” (ที่เป็นการจ้างงานบนพื้นฐานของความต่อเนื่อง) แต่อาจมีสมาชิกในครัวเรือนหรือผู้ฝึกงานมาช่วยทำงานโดยไม่ได้รับค่าจ้างหรือค่าตอบแทน ในลักษณะการจ้างทำงาน

ผู้ช่วยธุรกิจในครัวเรือนโดยไม่ได้รับค่าจ้าง หมายถึง ผู้ที่ช่วยทำธุรกิจหรือการเกษตรของสมาชิกในครัวเรือนเป็นประจำ โดยไม่ได้รับค่าจ้าง และไม่ได้อยู่ในฐานะ “หุ้นส่วน” หรืออาจจะได้รับค่าตอบแทนบ้างแต่ไม่ใช่ลักษณะของการจ้างทำงาน

ลูกจ้าง หมายถึง ผู้ที่ทำงานโดยได้รับค่าจ้างที่เป็นการจ้างงานบนพื้นฐานของความต่อเนื่อง ไม่มีอำนาจในการตัดสินใจในการดำเนินงาน ค่าจ้างที่ได้รับอาจเป็นรายเดือน รายวัน รายชั่วโมง รายชิ้น หรือเหมาจ่าย ซึ่งอาจจะเป็นตัวเงินหรือสิ่งของก็ได้ ลูกจ้างแบ่งออกเป็น 3 ประเภทคือ ลูกจ้างรัฐบาล ลูกจ้างรัฐวิสาหกิจ ลูกจ้างเอกชน

การรวมกลุ่ม หมายถึง กลุ่มคนที่มาร่วมกันทำงานในเชิงเศรษฐกิจ (ผลิตสินค้าและบริการ) โดยสมาชิกแต่ละคนมีส่วนร่วมเท่าเทียมกันในการตัดสินใจดำเนินการทุกขั้นตอน ตลอดจนการแบ่งรายได้ให้แก่สมาชิกตามที่ตกลงกัน

8.10 บุตรที่ให้อำนาจตนเองและมีชีวิตอยู่ขณะคลอด (บุตรเกิดรอด)

หมายถึง บุตรที่ตอนคลอดออกมามีชีวิต แม้จะมีชีวิตอยู่เพียงขณะหนึ่งก็ตาม

ไม่รวม บุตรเลี้ยงหรือบุตรบุญธรรมของหญิงผู้นั้น

บุตรที่มีชีวิตอยู่ ได้แก่ บุตรที่ตอนคลอดออกมามีชีวิต และยังคงมีชีวิตอยู่จนถึงวันสำมะโน

บุตรที่เสียชีวิตแล้ว ได้แก่ บุตรที่ตอนคลอดออกมามีชีวิต แต่ในวันสำมะโนได้เสียชีวิตไปแล้ว

8.11 การย้ายถิ่น

หมายถึง ผู้ย้ายสถานที่อยู่อาศัยจาก อบต. หนึ่ง หรือเขตเทศบาลหนึ่ง หรือจากต่างประเทศ ซึ่งเป็นที่อยู่อาศัยครั้งสุดท้ายมายังอีก อบต. หนึ่งหรือเขตเทศบาลหนึ่งซึ่งเป็นที่อยู่ในปัจจุบัน

การเปลี่ยนเขตเทศบาล หรือ อบต. อันเนื่องมาจากการขยายเขตเทศบาลหรือเปลี่ยนเขตการปกครอง โดยที่บุคคลหรือครัวเรือนนั้นยังอยู่ประจำที่เดิม และการย้ายสถานที่อยู่อาศัยในกรุงเทพมหานครและย้ายภายในเมืองพัทยาไม่นับว่าเป็นการย้ายถิ่น

8.12 ลักษณะความพิการ

หมายถึง ลักษณะความพิการโดยประจักษ์ สามารถจำแนกได้ 5 ประเภท ดังนี้

- 1) ความพิการทางการมองเห็น ได้แก่
 - (1) มีแต่เบ้าตา ไม่มีลูกตาทั้งสองข้าง
 - (2) มีลักษณะของความผิดปกติชัดเจน เช่น ลูกตาสีขาวขุ่น ไม่มีลูกตาดำ ลูกตาฝ่อ เป็นต้น
- 2) ความพิการทางการได้ยิน หรือสื่อความหมาย ได้แก่
 - (1) มีความผิดปกติในการได้ยินเสียง และพูดไม่ได้ เช่น เป็นใบ้
 - (2) มีความผิดปกติในการสื่อความหมาย และการใช้ภาษาพูด การเข้าใจภาษาพูด เช่น พูดไม่รู้เรื่อง พูดโต้ตอบไม่ตรงความหมาย
- 3) ความพิการทางการเคลื่อนไหว หรือทางร่างกาย ได้แก่
 - (1) กลุ่มความพิการทางกาย กรณีแขนขาด ขาขาด
 - แขนขาดตั้งแต่ข้อมือขึ้นมา หนึ่งข้าง หรือทั้งสองข้าง
 - ขาขาดตั้งแต่ข้อเท้าขึ้นมา หนึ่งข้าง หรือทั้งสองข้าง
 - (2) กลุ่มอัมพาต กล้ามเนื้อแขน ขา อ่อนแรง ขาลีบผิดปกติมีลักษณะการสูญเสียความสามารถในการเคลื่อนไหว อ่อนแรง ไม่สามารถประกอบกิจวัตรหลักในชีวิตประจำวัน อาจพิจารณาได้จากคนที่ นอนตลอดเวลาหรือนั่งอยู่ในรถเข็นตลอดเวลา
- 4) ความพิการทางจิตใจ หรือพฤติกรรม หรือออทิสติก ได้แก่
 - (1) กลุ่มที่มีอาการทางจิต
 - กลุ่มอาการทางจิตรุนแรง โวยวาย ทำร้ายผู้อื่น ไม่สามารถควบคุมความประพฤติ ไม่สามารถประกอบกิจวัตรหลักในชีวิตประจำวัน หรือช่วยเหลือตนเองไม่ได้
 - กลุ่มอาการทางจิตที่มีลักษณะอยู่เฉยๆ ไม่พูดจา ไม่ยุ่งเกี่ยวกับใคร ไม่สามารถประกอบกิจวัตรหลักในชีวิตประจำวันได้ หรือช่วยเหลือตนเองไม่ได้
 - (2) กลุ่มอาการทางพฤติกรรม
เช่น ออทิสติก มีลักษณะอาการไม่อยู่นิ่ง มีพฤติกรรมแตกต่างจากบุคคลทั่วไป อย่งเห็นได้ชัดเจน
- 5) ความพิการทางสติปัญญาหรือการเรียนรู้ ได้แก่

กลุ่มอาการทางสติปัญญาหรือการเรียนรู้ ในกรณีที่สภาพความพิการเห็นได้ว่า มีลักษณะปัญญาอ่อนระดับรุนแรง เช่น ไม่มีปฏิสัมพันธ์ ช่วยเหลือตนเองในชีวิตประจำวันได้น้อย มีพัฒนาการช้ามาก ยังต้องการพี่เลี้ยงช่วยดูแล

ภาคเศษ

ที่อยู่อาศัยของครัวเรือน

หมายถึง สถานที่ที่ครัวเรือนใช้เป็นที่อยู่อาศัย อาจเป็นส่วนหนึ่งของบ้าน หรือบ้านหลายหลังที่อยู่ในบริเวณเดียวกัน รวมทั้งพื้นที่สาธารณะที่มีครัวเรือนใช้เป็นที่อยู่อาศัยเป็นประจำ

8.13 ประเภทของที่อยู่อาศัย

หมายถึง ลักษณะของสถานที่ที่ครัวเรือนใช้เป็นที่อยู่อาศัยของบุคคลในครัวเรือนเดียวกัน ได้แก่

- 1) บ้านเดี่ยว
- 2) ทาวน์เฮ้าส์/บ้านแฝด/ทาวน์โฮม
- 3) ห้องชุด
- 4) ตึกแถว/ห้องแถว/เรือนแถว
- 5) ห้องภายในบ้าน
- 6) ที่อยู่อาศัยในสำนักงานหรืออาคาร
- 7) เรือ แพ รถ
- 8) ที่อยู่อาศัยส่วนบุคคลประเภทอื่น

8.14 ลักษณะของที่อยู่อาศัย

หมายถึง ที่อยู่อาศัยซึ่งจำแนกได้ตามวัสดุที่ใช้ในการก่อสร้างที่อยู่อาศัยเป็นส่วนใหญ่ โดยแยกเป็น 5 ลักษณะ

- 1) ตึก
- 2) ไม้
- 3) ครึ่งตึกครึ่งไม้
- 4) วัสดุไม่ถาวรในท้องถิ่น
- 5) วัสดุซึ่งใช้ประโยชน์อย่างอื่นมาแล้ว

8.15 การครอบครองที่อยู่อาศัยของคนในครัวเรือน (ไม่รวมที่ดิน)

หมายถึง กรรมสิทธิ์ในที่อยู่อาศัยของครัวเรือน โดยการเป็นเจ้าของ เช่าซื้อ เช่า หรืออยู่โดยไม่เสียค่าเช่า เพราะเป็นส่วนหนึ่งของค่าจ้างแรงงานหรือเจ้าของให้อยู่เปล่า

8.16 การถือกรรมสิทธิ์ที่ดิน

หมายถึง คนในครัวเรือนมีกรรมสิทธิ์ในการครอบครองที่ดิน ที่เป็นที่ตั้งของที่อยู่อาศัย โดยการเป็นเจ้าของที่ดิน เช่าซื้อที่ดิน เช่าที่ดิน ไม่เสียค่าเช่าที่ดิน หรืออื่นๆ

8.17 การเป็นเจ้าของเครื่องใช้ในครัวเรือน

หมายถึง สมาชิกคนใดคนหนึ่งเป็นเจ้าของเครื่องใช้ต่างๆ และเครื่องใช้ดังกล่าวต้องสามารถใช้งานได้ (ไม่รวมเครื่องใช้ที่มีไว้ขายหรือมีคนเอามาซ่อม) ส่วนเครื่องใช้ต่างๆ ที่มีไว้ใช้ในการประกอบอาชีพ เช่น รถยนต์รับจ้าง ตู้เย็นในร้านขายเครื่องดื่ม ให้ถือว่าเป็นเจ้าของ

9. ข้อสังเกตสำหรับผู้ให้ข้อมูล

ข้อมูลสถิติที่นำเสนอในรายงานฉบับนี้ ได้จากการประมวลผลข้อมูลของจังหวัด โดยในตารางสถิติ บางตาราง ผลรวมของแต่ละจำนวนอาจไม่เท่ากับยอดรวม และข้อมูลในแต่ละตารางอาจมีความแตกต่างกันเนื่องจาก ข้อมูลแต่ละจำนวนได้มีการปัดเศษ โดยอิสระจากกัน สำหรับข้อมูลของครัวเรือน (ภาคเคหะ) เป็นการนำเสนอเฉพาะ ข้อมูลของครัวเรือนส่วนบุคคลเท่านั้น

บทที่ 2

บทสรุป

ภาคประชากร

จังหวัดเพชรบุรี เป็นจังหวัดหนึ่งในภาคกลางของประเทศไทยมีพื้นที่ทั้งหมดประมาณ 6,225.1 ตารางกิโลเมตร มีอาณาเขตทิศเหนือติดกับจังหวัดราชบุรีและจังหวัดสมุทรสงคราม ทิศใต้ติดกับจังหวัดประจวบคีรีขันธ์ ทิศตะวันออกติดกับอำเภอไทย และทิศตะวันตกติดกับสาธารณสุขรัฐสังคมนิยมแห่งสหภาพพม่า พื้นที่ส่วนใหญ่เป็นที่ราบสูงทางด้านตะวันตก และเป็นที่ราบลุ่มทางด้านตะวันออก มีอากาศอบอุ่นสบาย ไม่ร้อนจัดและไม่หนาวจัด

ในปี 2553 จังหวัดเพชรบุรี แบ่งเขตการปกครองเป็น 8 อำเภอ 93 ตำบล และ 698 หมู่บ้าน

1. ลักษณะทางประชากร

1.1 จำนวนประชากรและการกระจายตัวของประชากร

ประชากรที่อาศัยในจังหวัดเพชรบุรี ณ วันที่ 1 กันยายน 2553 มีจำนวน 472,589 คนเป็นชาย 231,177 คน และหญิง 241,412 คน คิดเป็นอัตราส่วนระหว่างเพศชายต่อหญิงเท่ากับ 95.8 หรือกล่าวได้ว่ามีประชากรเพศชาย 96 คน ต่อเพศหญิง 100 คน อัตราเพิ่มโดยเฉลี่ยของประชากรในช่วงปี 2543 – 2553 คิดเป็นร้อยละ 0.82 ต่อปี

เมื่อพิจารณาการกระจายตัวของประชากร พบว่า ประชากรส่วนใหญ่อาศัยอยู่นอกเขตเทศบาล คือ ร้อยละ 62.8 ของประชากรทั้งสิ้น และที่เหลืออาศัยอยู่ในเขตเทศบาล คือ ร้อยละ 37.2 เมื่อเปรียบเทียบระหว่างอำเภอ พบว่า อำเภอเมืองเพชรบุรีมีประชากรอาศัยอยู่มากที่สุด คือ 121,712 คน หรือร้อยละ 25.8 และอำเภอหนองหญ้าปล้อง มีประชากรอาศัยอยู่น้อยที่สุด คือ 15,027 คน หรือ ร้อยละ 3.2 (แผนภูมิ 1)

ตาราง 1 จำนวนประชากร จำแนกตามเพศ และเขตการปกครอง

เขตการปกครอง	ประชากร			ร้อยละ
	รวม	ชาย	หญิง	
รวม	472,589	231,177	241,412	100.0
ในเขตเทศบาล	175,675	83,756	91,918	37.2
นอกเขตเทศบาล	296,914	147,420	149,493	62.8

แผนภูมิ 1 จำนวนประชากร จำแนกตามอำเภอ พ.ศ. 2553

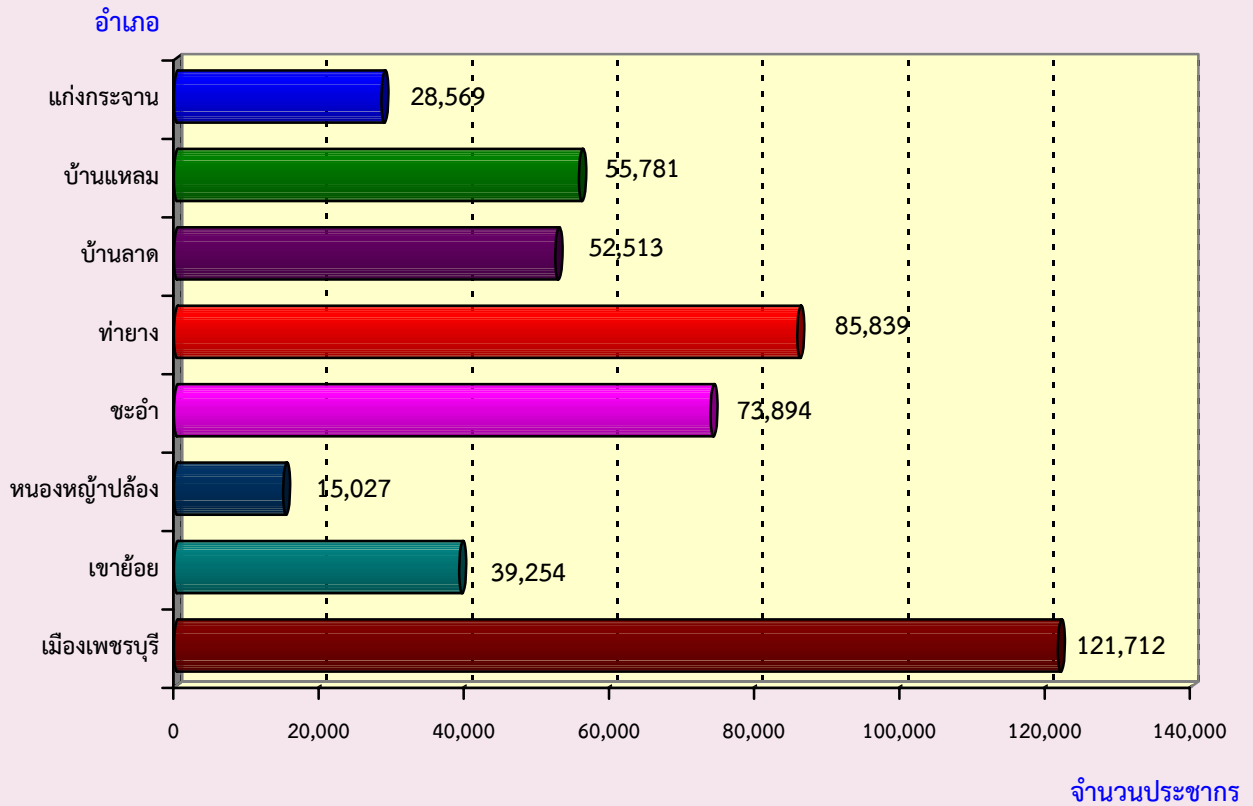

1.2 ความหนาแน่นของประชากร

จังหวัดเพชรบุรี มีจำนวนประชากรโดยเฉลี่ยประมาณ 75.9 คน ต่อพื้นที่ 1 ตารางกิโลเมตร พื้นที่ที่มีความหนาแน่นของประชากรมากที่สุด คือ อำเภอเมืองเพชรบุรี 428.7 คน ต่อพื้นที่ 1 ตารางกิโลเมตร รองลงมาคืออำเภอบ้านแหลม 293.7 คน ต่อพื้นที่ 1 ตารางกิโลเมตร อำเภอบ้านลาด 176.2 คน ต่อพื้นที่ 1 ตารางกิโลเมตร และความหนาแน่นน้อยที่สุดคืออำเภอแก่งกระจาน 11.4 คน ต่อพื้นที่ 1 ตารางกิโลเมตร (ตาราง 2)

ตาราง 2 ความหนาแน่นของประชากรโดยเฉลี่ย จำแนกตามอำเภอ

อำเภอ	ความหนาแน่นของประชากร (คนต่อ 1 ตารางกิโลเมตร)
รวม	75.9
เมืองเพชรบุรี	428.7
เขาย้อย	128.4
หนองหญ้าปล้อง	12.0
ชะอำ	111.9
ท่ายาง	116.5
บ้านลาด	176.2
บ้านแหลม	293.7
แก่งกระจาน	11.4

1.3 จำนวนครัวเรือน ขนาดของครัวเรือนและเพศของหัวหน้าครัวเรือน

จำนวนครัวเรือนในจังหวัดเพชรบุรีมีทั้งสิ้น 143,216 ครัวเรือน โดยเป็นครัวเรือนส่วนบุคคล จำนวน 142,694 ครัวเรือน และครัวเรือนกลุ่มบุคคล (เช่น ครัวเรือนสถาบัน ครัวเรือนคนงาน) จำนวน 522 ครัวเรือน และมีขนาดของครัวเรือนส่วนบุคคลโดยเฉลี่ยเท่ากับ 3.2 คน โดยนอกเขตเทศบาลมีขนาดครัวเรือนโดยเฉลี่ยใหญ่กว่าในเขตเทศบาล คือ 3.3 คน และ 3.1 คน ตามลำดับ (ตารางสถิติ ตารางที่ 1)

เมื่อเปรียบเทียบขนาดของครัวเรือนส่วนบุคคล พบว่า อำเภอบ้านแหลมมีขนาดของครัวเรือนโดยเฉลี่ยใหญ่ที่สุด คือ 4.0 คน และเล็กที่สุดคืออำเภอแก่งกระจาน คือ 2.4 คน ต่อหนึ่งครัวเรือน

สำหรับหัวหน้าครัวเรือนของครัวเรือนส่วนบุคคลส่วนใหญ่เป็นชายมากกว่าหญิง คือ ร้อยละ 58.9 และร้อยละ 41.1 ตามลำดับ และในเขตเทศบาลมีสัดส่วนหัวหน้าครัวเรือนเป็นหญิงสูงกว่านอกเขตเทศบาล (ตาราง 3)

ตาราง 3 จำนวนและขนาดครัวเรือนส่วนบุคคล ร้อยละของหัวหน้าครัวเรือน จำแนกตามเขตการปกครอง

เขตการปกครอง	จำนวนครัวเรือน ส่วนบุคคล	ขนาดครัวเรือน โดยเฉลี่ย	ร้อยละของหัวหน้าครัวเรือน		
			รวม	ชาย	หญิง
รวม	142,694	3.2	100.0	58.9	41.1
ในเขตเทศบาล	54,110	3.1	100.0	57.9	42.1
นอกเขตเทศบาล	88,584	3.3	100.0	59.6	40.4

1.4 โครงสร้างทางอายุและเพศของประชากร

เมื่อพิจารณาประชากรของจังหวัดเพชรบุรีตามกลุ่มอายุ (ตาราง 4) พบว่า มีประชากรวัยเด็ก (อายุ 0 – 14 ปี) ร้อยละ 17.9 ประชากรวัยแรงงาน (อายุ 15 – 59 ปี) ร้อยละ 67.2 และประชากรวัยสูงอายุ (อายุ 60 ปีขึ้นไป) ร้อยละ 14.9 โดยในเขตเทศบาลมีสัดส่วนของประชากรวัยแรงงานและวัยสูงอายุสูงกว่านอกเขตเทศบาล แต่มีประชากรวัยเด็กต่ำกว่านอกเขตเทศบาล ถ้าเปรียบเทียบระหว่างเพศ พบว่า ประชากรวัยเด็กและวัยแรงงาน จะเป็นเพศชายสูงกว่าเพศหญิง ในขณะที่ประชากรวัยสูงอายุจะเป็นเพศหญิงสูงกว่าเพศชาย

อายุโดยเฉลี่ยของประชากร (อายุมัธยฐาน) ประมาณ 35.7 ปี ประชากรในเขตเทศบาลมีอายุโดยเฉลี่ยสูงกว่านอกเขตเทศบาลเล็กน้อย คือ 36.0 ปี และ 35.5 ปี ตามลำดับ

เมื่อพิจารณาถึงอัตราส่วนการเป็นภาระ ซึ่งหมายถึงการที่ประชากรวัยแรงงานอายุ 15-59 ปี ต้องรับภาระประชากรในวัยอื่น ๆ พบว่า อัตราส่วนการเป็นภาระรวมคิดเป็น 48.8 กล่าวคือ ประชากรที่อยู่ในวัยทำงาน 100 คน ต้องรับภาระเลี้ยงดูเด็ก และคนชราประมาณ 49 คน อัตราส่วนการเป็นภาระวัยเด็กเท่ากับ 26.7 อัตราส่วนการเป็นภาระวัยชราเท่ากับ 22.1 โดยนอกเขตเทศบาลมีอัตราส่วนการเป็นภาระวัยเด็กสูงกว่าในเขตเทศบาล และอัตราส่วนการเป็นภาระวัยชราทั้งในเขตเทศบาลและนอกเขตเทศบาลไม่แตกต่างกัน

ตาราง 4 ลักษณะทางประชากร จำแนกตามเขตการปกครอง

ลักษณะทางประชากร	รวม	เขตการปกครอง	
		ในเขตเทศบาล	นอกเขตเทศบาล
ประชากรตามหมวดอายุ (%)			
วัยเด็ก 0 – 14 ปี			
รวม	17.9	16.8	18.6
ชาย	19.1	18.1	19.7
หญิง	16.8	15.7	17.5
วัยแรงงาน 15 – 59 ปี			
รวม	67.2	68.2	66.7
ชาย	67.6	68.8	66.9
หญิง	66.9	67.5	66.4
วัยสูงอายุ 60 ปีขึ้นไป			
รวม	14.9	15.0	14.8
ชาย	13.3	13.1	13.4
หญิง	16.3	16.8	16.1
อายุมัธยฐาน (ปี)	35.7	36.0	35.5

ตาราง 4 ลักษณะทางประชากร จำแนกตามเขตการปกครอง (ต่อ)

ลักษณะทางประชากร	รวม	เขตการปกครอง	
		ในเขตเทศบาล	นอกเขตเทศบาล
อัตราส่วนระหว่างเพศ (%)			
รวม	95.8	91.1	98.6
วัยเด็ก 0 – 14 ปี	108.8	105.1	110.8
วัยแรงงาน 15 – 59 ปี	96.8	92.9	99.3
วัยสูงอายุ 60 ปีขึ้นไป	78.0	71.2	82.4
อัตราส่วนการเป็นภาระ (%)			
รวม	48.8	46.7	50.0
วัยเด็ก 0 – 14 ปี	26.7	24.7	27.9
วัยสูงอายุ 60 ปีขึ้นไป	22.1	22.1	22.1

1.5 ศาสนาและสัญชาติ

ประชากรส่วนใหญ่นับถือศาสนาพุทธ ร้อยละ 97.4 รองลงมานับถือศาสนาอิสลาม ร้อยละ 2.2 และศาสนาคริสต์ ร้อยละ 0.3

ประชากรในจังหวัดเพชรบุรีส่วนใหญ่ หรือร้อยละ 98.4 เป็นผู้ที่มีสัญชาติไทย ร้อยละ 1.0 เป็นผู้ที่มีสัญชาติพม่า ร้อยละ 0.3 สัญชาติกัมพูชา และที่เหลือเป็นผู้มีสัญชาติอื่น ๆ

ตาราง 5 ร้อยละของประชากร จำแนกตามศาสนา สัญชาติ และเขตการปกครอง

ศาสนาและสัญชาติ	รวม	เขตการปกครอง	
		ในเขตเทศบาล	นอกเขตเทศบาล
ศาสนา	100.0	100.0	100.0
พุทธ	97.4	98.7	96.6
อิสลาม	2.2	1.0	2.9
คริสต์	0.3	0.2	0.4
อื่นๆ	0.1	0.1	0.1
สัญชาติ	100.0	100.0	100.0
ไทย	98.4	97.0	99.2
พม่า	1.0	2.0	0.4
กัมพูชา	0.3	0.7	a
อื่น ๆ	0.3	0.3	0.4

a น้อยกว่าร้อยละ 0.1

1.6 สถานภาพสมรส

แผนภูมิ 2 แสดงสถานภาพสมรสของประชากรอายุตั้งแต่ 13 ปีขึ้นไป พบว่า เกินกว่าร้อยละ 50 ของประชากรทั้งเพศชายและเพศหญิงเป็นผู้ที่สมรส โดยสัดส่วนของประชากรชายที่อยู่เป็นโสดจะสูงกว่าหญิง (ร้อยละ 36.8 และ 28.3 ตามลำดับ) ในขณะที่เพศหญิงจะมีสัดส่วนของการเป็นหม้าย หย่า และแยกกันอยู่สูงกว่าเพศชายกว่า 2 เท่า (ร้อยละ 20.0 และ 9.5 ตามลำดับ)

แผนภูมิ 2 ร้อยละของประชากรอายุ 13 ปีขึ้นไป จำแนกตามสถานภาพสมรส และเพศ

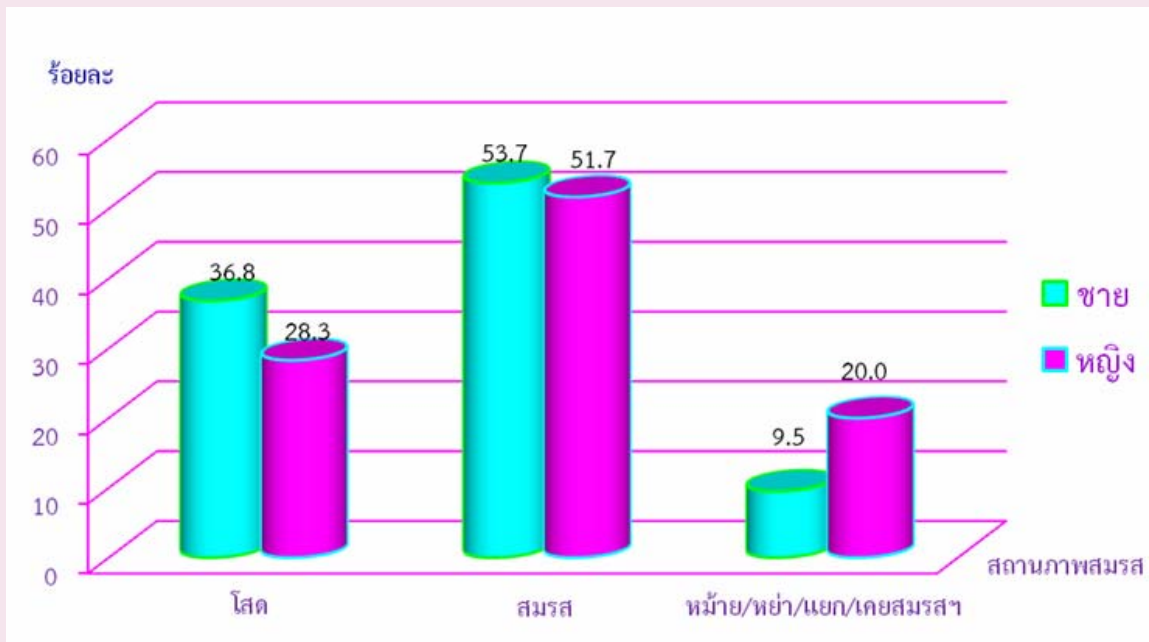

1.7 การมีชื่อในทะเบียนบ้าน

จากการสอบถามเรื่องการมีชื่อในทะเบียนบ้านตามที่อยู่จริง พบว่า ประชากรที่อาศัยอยู่ในจังหวัดเพชรบุรีและมีชื่ออยู่ในทะเบียนบ้านที่อาศัยอยู่ปัจจุบัน มีร้อยละ 83.4 มีชื่ออยู่ในทะเบียนบ้านอื่นในจังหวัดเพชรบุรี ร้อยละ 10.4 มีชื่อในทะเบียนบ้านในจังหวัดอื่น ร้อยละ 4.6 ส่วนที่เหลือเป็นผู้ที่มีชื่อในทะเบียนบ้านในประเทศอื่น ๆ หรือไม่มีในประเทศใดเลย ซึ่งส่วนมากจะเป็นคนต่างชาติ คนต่างด้าว ที่อาศัยอยู่ในประเทศไทย ร้อยละ 1.5 และร้อยละ 0.1 ตามลำดับ สัดส่วนประชากรนอกเขตเทศบาลที่มีชื่อในทะเบียนบ้านที่อาศัยอยู่สูงกว่าประชากรในเขตเทศบาล (ร้อยละ 87.2 และร้อยละ 77.0)

ตาราง 6 ร้อยละของประชากร จำแนกตามการมีชื่อในทะเบียนบ้าน เพศ และเขตการปกครอง

การมีชื่อในทะเบียนบ้าน ^{1/}	รวม	เพศ		เขตการปกครอง	
		ชาย	หญิง	ในเขตเทศบาล	นอกเขตเทศบาล
รวม	100.0	100.0	100.0	100.0	100.0
มีในบ้านที่อาศัยอยู่	83.4	81.8	85.0	77.0	87.2
มีอยู่ที่อื่น					
ในจังหวัดนี้	10.4	11.1	9.7	14.1	8.2
ในจังหวัดอื่น	4.6	5.2	4.0	5.9	3.8
ประเทศอื่น	1.5	1.8	1.2	2.9	0.6
ไม่มีที่ใดเลย	0.1	0.1	0.1	a	0.2

1/ ไม่รวมไม่ทราบ

a น้อยกว่าร้อยละ 0.1

1.8 ลักษณะความพิการ

จากข้อมูลเรื่องความพิการในครั้งนี้อยู่ หมายถึง ความพิการโดยประจักษ์ที่สามารถมองเห็นได้เด่นชัดตามความหมายของกระทรวงการพัฒนาสังคมและความมั่นคงของมนุษย์ โดยได้สอบถามประชากรทุกคนว่ามีลักษณะความพิการหรือไม่ พบว่า ประชากรในจังหวัดเพชรบุรีทั้งสิ้น 472,589 คน ไม่มีลักษณะความพิการร้อยละ 99.1 และผู้ที่มีลักษณะความพิการ มีเพียงร้อยละ 0.9 (ตาราง 7)

ตาราง 7 ร้อยละของประชากร จำแนกตามลักษณะความพิการ เพศ และเขตการปกครอง

ลักษณะความพิการ ^{1/}	รวม	เพศ		เขตการปกครอง	
		ชาย	หญิง	ในเขตเทศบาล	นอกเขตเทศบาล
รวม	100.0	100.0	100.0	100.0	100.0
ไม่มีความพิการ	99.1	99.0	99.2	99.2	99.1
มีความพิการ	0.9	1.0	0.8	0.8	0.9

1/ ไม่รวมไม่ทราบ

2. ลักษณะทางสังคมและเศรษฐกิจ

2.1 การศึกษา

ประชากรกลุ่มอายุ 6 – 24 ปี ซึ่งเป็นประชากรในวัยที่ควรกำลังศึกษาอยู่ในระดับใดระดับหนึ่ง (ตาราง 8) พบว่า มีผู้ที่ไม่ได้กำลังเรียนหนังสือประมาณ ร้อยละ 32.1 สัดส่วนของผู้ชายที่ไม่ได้กำลังเรียนหนังสือสูงกว่าผู้หญิง (ร้อยละ 34.9 และร้อยละ 29.1 ตามลำดับ) และประชากรในเขตเทศบาลที่ไม่ได้กำลังเรียนหนังสือมีสัดส่วนสูงกว่านอกเขตเทศบาล

สำหรับการศึกษาที่สำเร็จของประชากรอายุ 15 ปีขึ้นไป พบว่า ประชากรที่สำเร็จการศึกษาสูงกว่าระดับประถมศึกษา มีประมาณร้อยละ 44.3 ของประชากรอายุ 15 ปีขึ้นไปทั้งสิ้น ถ้าเปรียบเทียบระหว่างเพศ พบว่า เพศชายสำเร็จการศึกษาสูงกว่าระดับประถมศึกษามากกว่าเพศหญิง (ร้อยละ 46.5 และร้อยละ 42.2 ตามลำดับ) ประชากรที่อยู่ในเขตเทศบาลสำเร็จการศึกษาสูงกว่าระดับประถมศึกษาภายนอกเขตเทศบาล (ร้อยละ 47.9 และร้อยละ 42.1 ตามลำดับ) และประชากรอายุ 15 ปีขึ้นไปมีการศึกษาเฉลี่ย 7.7 ปี โดยเพศชายมีการศึกษาเฉลี่ยสูงกว่าเพศหญิง (7.9 ปี และ 7.6 ปี ตามลำดับ)

ตาราง 8 การศึกษาของประชากร จำแนกตามเพศ และเขตการปกครอง

การศึกษา	รวม	เพศ		เขตการปกครอง	
		ชาย	หญิง	ในเขตเทศบาล	นอกเขตเทศบาล
ประชากรอายุ 6-24 ปีที่ไม่ได้กำลังเรียน (%)	32.1	34.9	29.1	33.2	31.5
ประชากรอายุ 15 ปีขึ้นไปที่สำเร็จการศึกษา					
สูงกว่าระดับประถมศึกษา (%)	44.3	46.5	42.2	47.9	42.1
ปีการศึกษาเฉลี่ยของประชากรอายุ 15 ปีขึ้นไป	7.7	7.9	7.6	8.1	7.5

2.2 การอ่านออกและเขียนได้

เมื่อพิจารณาอัตราการอ่านออกและเขียนได้ของประชากรอายุ 15 ปีขึ้นไป ซึ่งได้สอบถามถึงความสามารถในการอ่านออกและเขียนได้ทั้งภาษาไทยและภาษาอื่น พบว่า เกินกว่าร้อยละ 90 ของประชากรในจังหวัดเพชรบุรี สามารถอ่านออกและเขียนได้ในภาษาไทย โดยสัดส่วนการอ่านออกและเขียนได้ของเพศชายสูงกว่าเพศหญิง (ร้อยละ 96.6 และร้อยละ 96.4 ตามลำดับ) ประชากรนอกเขตเทศบาลมีอัตราการอ่านออกและเขียนได้สูงกว่าประชากรในเขตเทศบาล (ตาราง 9)

สำหรับความสามารถในการอ่านออกและเขียนได้ในภาษาอื่นนอกจากภาษาไทยนั้น พบว่า ส่วนใหญ่เป็นภาษาอังกฤษ ภาษาพม่า และภาษาเขมร ซึ่งประชากรในเขตเทศบาลจะมีอัตราการอ่านออกและเขียนได้ในภาษาอื่นสูงกว่าประชากรนอกเขตเทศบาล คือ ร้อยละ 19.6 และร้อยละ 12.7 ตามลำดับ เนื่องจากประชากรต่างชาติที่อยู่ในเขตเทศบาลมีสัดส่วนที่สูงกว่านอกเขตเทศบาล

ตาราง 9 ร้อยละของประชากรอายุ 15 ปีขึ้นไป จำแนกตามการอ่านออกและเขียนได้ เพศ และเขตการปกครอง

การอ่านออกและเขียนได้	รวม	เพศ		เขตการปกครอง	
		ชาย	หญิง	ในเขตเทศบาล	นอกเขตเทศบาล
ภาษาไทย	100.0	100.0	100.0	100.0	100.0
อ่านออกเขียนได้	96.5	96.6	96.4	95.1	97.4
อ่านไม่ออกเขียนไม่ได้	3.5	3.4	3.6	4.9	2.6
ภาษาอื่น ๆ	100.0	100.0	100.0	100.0	100.0
อ่านออกเขียนได้	15.3	14.9	15.7	19.6	12.7
อ่านไม่ออกเขียนไม่ได้	84.7	85.1	84.3	80.4	87.3

2.3 การทำงานในรอบปี

2.3.1 อุตสาหกรรม

ประชากรอายุ 15 ปีขึ้นไป ที่มีงานทำในรอบปีที่แล้ว (1 กันยายน 2552 ถึง 31 สิงหาคม 2553) มีจำนวน 386,595 คน คิดเป็นร้อยละ 71.9 ของประชากรอายุ 15 ปีขึ้นไป เป็นชาย 141,058 คน (ร้อยละ 50.8) และหญิง 136,851 คน (ร้อยละ 49.2) ส่วนประชากรที่มีอายุ 15 ปีขึ้นไป ที่ไม่มีงานทำหรือไม่ได้ทำงาน มีร้อยละ 28.1 เมื่อพิจารณาอุตสาหกรรมหรือประเภทกิจการของผู้ที่มีงานทำ พบว่า มีผู้ทำงานในภาคเกษตรกรรม ร้อยละ 37.2 และนอกภาคเกษตรกรรม ร้อยละ 62.8 โดยส่วนใหญ่ทำงานในสาขาการขนส่ง ขยายปลีก การซ่อมแซมยานยนต์ รถจักรยานยนต์ ร้อยละ 16.2 รองลงมา คือ ด้านการผลิต ร้อยละ 12.6 และที่พักแรมและบริการด้านอาหาร ร้อยละ 8.0

สำหรับผู้มีงานทำในเขตเทศบาลส่วนใหญ่ทำงานนอกภาคเกษตรกรรม (ร้อยละ 74.0) โดยทำงานในสาขาการขนส่ง การขยายปลีกมากที่สุด (ร้อยละ 19.7) ส่วนผู้มีงานทำนอกเขตเทศบาล ทำงานในภาคเกษตรกรรม ร้อยละ 43.7 และผู้ที่ทำงานนอกภาคเกษตรกรรม ส่วนใหญ่ทำการขนส่งและการขยายปลีกมากที่สุด (ตาราง 10)

ตาราง 10 จำนวนและร้อยละของประชากรอายุ 15 ปีขึ้นไป จำแนกตามการมีงานทำ อุตสาหกรรม เพศ และเขตการปกครอง

อุตสาหกรรม	รวม	เพศ		เขตการปกครอง	
		ชาย	หญิง	ในเขตเทศบาล	นอกเขตเทศบาล
ยอดรวม ^{1/}	386,595	186,358	200,236	145,839	240,755
จำนวนผู้มีงานทำ	277,909	141,058	136,851	101,763	176,147
ร้อยละของผู้มีงานทำ	71.9	75.7	68.3	69.8	73.2
อุตสาหกรรม	100.0	100.0	100.0	100.0	100.0
ภาคเกษตรกรรม	37.2	40.3	34.1	26.0	43.7
1.เกษตรกรรม การป่าไม้ และการประมง	37.2	40.3	34.1	26.0	43.7
นอกภาคเกษตรกรรม	62.8	59.7	65.9	74.0	56.3
1. การขายส่ง และการขายปลีก	16.2	13.5	18.9	19.7	14.2
2. การผลิต	12.6	10.5	14.8	14.3	11.6
3. ที่พักแรมและบริการด้านอาหาร	8.0	5.3	10.7	12.4	5.4
4. กิจกรรมบริการด้านอื่นๆ	5.6	5.3	5.8	5.9	5.4
5. การก่อสร้าง	5.4	8.2	2.5	4.8	5.7
6. อื่นๆ ^{2/}	15.0	16.9	13.2	16.9	14.0
ผู้ไม่มีงานทำ	108,685	45,300	63,385	44,077	64,608
ร้อยละของผู้ไม่มีงานทำ	28.1	24.3	31.7	30.2	26.8

1/ ไม่รวมผู้ที่ไม่ทราบว่าเป็นผู้ทำงานหรือไม่

2/ อุตสาหกรรมอื่นๆ ดูจากตารางสถิติที่ 15

2.3.2 สถานภาพการทำงาน

ผู้มีงานทำในรอบปีส่วนใหญ่ทำงานในฐานะลูกจ้าง (ลูกจ้างรัฐบาล ลูกจ้างรัฐวิสาหกิจ และลูกจ้างเอกชน) ร้อยละ 45.3 รองลงมา คือ ทำงานส่วนตัวโดยไม่มีลูกจ้าง ร้อยละ 35.1 เมื่อเปรียบเทียบระหว่างเพศ พบว่า สัดส่วนผู้หญิงทำงานในฐานะช่วยธุรกิจส่วนตัวในครัวเรือนโดยไม่ได้รับค่าจ้างสูงกว่าผู้ชาย (ร้อยละ 23.5 และร้อยละ 13.1) ขณะที่ผู้ชายที่ประกอบธุรกิจส่วนตัวมีสัดส่วนมากกว่าผู้หญิง (ร้อยละ 37.8 และ ร้อยละ 32.3)

สำหรับสถานภาพการทำงานของผู้มีงานทำในเขตเทศบาล ส่วนใหญ่ทำงานในฐานะนายจ้าง และลูกจ้าง (ร้อยละ 1.8 และ 48.4 ตามลำดับ) ในขณะที่นอกเขตเทศบาลมีสัดส่วนการประกอบธุรกิจส่วนตัว และช่วยธุรกิจส่วนตัวในครัวเรือนโดยไม่ได้รับค่าจ้างสูงกว่าในเขตเทศบาล (ร้อยละ 36.3 และ ร้อยละ 18.9)

ตาราง 11 ร้อยละของผู้มีงานทำ จำแนกตามสถานภาพการทำงาน เพศ และเขตการปกครอง

สถานภาพการทำงาน ^{1/}	รวม	เพศ		เขตการปกครอง	
		ชาย	หญิง	ในเขตเทศบาล	นอกเขตเทศบาล
รวม	100.0	100.0	100.0	100.0	100.0
นายจ้าง	1.3	1.7	0.9	1.8	1.1
ประกอบธุรกิจส่วนตัวโดยไม่มีลูกจ้าง	35.1	37.8	32.3	32.9	36.3
ช่วยธุรกิจในครัวเรือนโดยไม่ได้รับค่าจ้าง	18.2	13.1	23.5	17.0	18.9
ลูกจ้างรัฐบาล	8.8	9.5	8.0	9.8	8.2
ลูกจ้างรัฐวิสาหกิจ	0.7	0.9	0.5	0.8	0.6
ลูกจ้างเอกชน	35.8	37.0	34.6	37.8	34.7
สมาชิกของการรวมกลุ่ม	0.1	0.1	0.1	a	0.1

1/ ไม่รวมไม่ทราบ

a น้อยกว่าร้อยละ 0.1

3. ภาวะเจริญพันธุ์

3.1 บุตรเกิดรอดและจำนวนบุตรที่มีชีวิตอยู่

จากการสอบถามผู้หญิงที่มีอายุ 13 ปีขึ้นไปทุกคน ในเรื่องของการมีบุตร พบว่า ผู้หญิง 1 คน มีบุตรที่ตนเองเป็นผู้ให้กำเนิดและมีชีวิตอยู่ขณะคลอดหรือบุตรเกิดรอดโดยเฉลี่ย มีประมาณ 1.46 คน โดยผู้หญิงที่อยู่ในเขตเทศบาลมีจำนวนบุตรเกิดรอดโดยเฉลี่ยต่ำกว่าหญิงที่อยู่นอกเขตเทศบาลเล็กน้อย คือ 1.44 คน และ 1.47 คน ตามลำดับ แต่เมื่อพิจารณาเฉพาะหญิงเคยสมรสที่อยู่ในวัยเจริญพันธุ์อายุ 15-49 ปี พบว่ามีบุตรเกิดรอดโดยเฉลี่ย 1.45 คน ซึ่งต่ำกว่าเมื่อ 10 ปีที่แล้ว (1.78 คน) ซึ่งสอดคล้องกับอายุเฉลี่ยที่สมรสครั้งแรกสูงขึ้นทั้งชายและหญิง

เมื่อพิจารณาอายุเฉลี่ยเมื่อสมรสครั้งแรก (SMAM) พบว่า ผู้หญิงแต่งงานเร็วกว่าผู้ชาย โดยผู้หญิงแต่งงานครั้งแรกเมื่ออายุเฉลี่ยประมาณ 24.1 ปี ส่วนผู้ชายแต่งงานครั้งแรกเมื่ออายุเฉลี่ยประมาณ 28.5 ปี และประชากรทั้งชายและหญิงที่อยู่ในเขตเทศบาลจะแต่งงานช้ากว่าผู้ที่อยู่นอกเขตเทศบาล (ตาราง 12)

ตาราง 12 ภาวะเจริญพันธุ์ และอายุเฉลี่ยเมื่อแรกสมรส จำแนกตามเขตการปกครอง

ภาวะเจริญพันธุ์	รวม	เขตการปกครอง	
		ในเขตเทศบาล	นอกเขตเทศบาล
จำนวนบุตรเกิดรอดเฉลี่ย^{1/} (คน)			
ต่อสตรีอายุ 13 ปีขึ้นไป	1.46	1.44	1.47
ต่อสตรีอายุ 15-49 ปี	0.95	0.93	0.96
ต่อสตรีเคยสมรสอายุ 15-49 ปี	1.45	1.44	1.45
จำนวนบุตรที่มีชีวิตอยู่เฉลี่ย^{1/} (คน)			
ต่อสตรีอายุ 13 ปีขึ้นไป	1.40	1.38	1.41
ต่อสตรีอายุ 15-49 ปี	0.94	0.92	0.95
ต่อสตรีเคยสมรสอายุ 15-49 ปี	1.43	1.42	1.44
อายุเฉลี่ยเมื่อแรกสมรส (ปี)			
รวม	26.3	26.6	26.2
ชาย	28.5	28.8	28.3
หญิง	24.1	24.2	24.0

1/ ไม่รวมผู้ที่ไม่ทราบว่ามีบุตรหรือไม่

4. การย้ายถิ่น

4.1 สถานที่เกิดและระยะเวลาการอยู่อาศัยในสถานที่อยู่ปัจจุบัน

จากการทำสำมะโนประชากรและเคหะ พ.ศ. 2553 พบว่า ประชากรที่เกิดในจังหวัดเพชรบุรีและปัจจุบันอาศัยอยู่ในจังหวัดที่เกิด มีร้อยละ 88.4 ซึ่งส่วนใหญ่เป็นเพศหญิงมากกว่าเพศชาย (ร้อยละ 89.0 และร้อยละ 87.8 ตามลำดับ) ส่วนประชากรที่เกิดในจังหวัดอื่น หรือประชากรที่ไม่ได้อาศัยอยู่ในจังหวัดที่เกิด มีร้อยละ 11.6 ซึ่งจะอาศัยอยู่ในเขตเทศบาลสูงกว่านอกเขตเทศบาล (ร้อยละ 15.3 และร้อยละ 9.4 ตามลำดับ)

สำหรับประชากรในจังหวัดเพชรบุรีที่มีการย้ายถิ่นในช่วง พ.ศ. 2548-2553 มีประมาณ 40,152 คน คิดเป็นร้อยละ 8.5 ของประชากรทั้งจังหวัด (ไม่รวมผู้ที่ไม่ทราบระยะเวลาการอยู่อาศัยในปัจจุบัน) โดยในเขตเทศบาลมีสัดส่วนผู้ย้ายถิ่นสูงกว่านอกเขตเทศบาล (ร้อยละ 11.1 และร้อยละ 6.9) และเพศชายมีสัดส่วนการย้ายถิ่นสูงกว่าเพศหญิง (ร้อยละ 9.6 และร้อยละ 7.4)

ตาราง 13 ร้อยละการย้ายถิ่นของประชากร จำแนกตามเหตุผลของการย้ายถิ่น เพศ และเขตการปกครอง

การย้ายถิ่น และเหตุผลของการย้ายถิ่น	รวม	เพศ		เขตการปกครอง	
		ชาย	หญิง	ในเขตเทศบาล	นอกเขตเทศบาล
การย้ายถิ่นของประชากร^{1/} (%)					
ผู้ที่อาศัยอยู่ในจังหวัดที่เกิด	88.4	87.8	89.0	84.7	90.6
ผู้ที่ไม่ได้อาศัยอยู่ในจังหวัดที่เกิด	11.6	12.2	11.0	15.3	9.4
ผู้ที่ย้ายถิ่นในช่วง 5 ปี (พ.ศ. 2548-2553)					
จำนวนของผู้ย้ายถิ่น	40,152	22,204	17,949	19,560	20,593
ร้อยละของผู้ย้ายถิ่น	8.5	9.6	7.4	11.1	6.9
เหตุผลของการย้ายถิ่น^{2/}					
หางานทำ	23.3	24.1	22.3	31.9	14.9
หน้าที่การงาน	11.2	13.1	8.9	9.6	12.8
เพื่อการศึกษา	14.8	11.5	18.9	6.4	23.1
ติดตามบุคคลในครัวเรือน	16.4	11.6	22.4	14.9	17.9
กลับภูมิลำเนา	1.7	1.4	2.1	1.7	1.8
ย้ายที่อยู่อาศัย	17.6	15.4	20.3	13.5	21.5
ย้ายเข้าครัวเรือนสถาบัน	12.4	19.4	3.6	17.8	7.1
อื่น ๆ	2.6	3.5	1.4	4.3	0.9

1/ ไม่รวมผู้ที่ไม่ทราบระยะเวลาการอยู่อาศัยในปัจจุบัน

2/ ไม่รวมผู้ที่ไม่ทราบเหตุผลของการย้ายถิ่น

4.2 เหตุผลของการย้ายถิ่น

สำหรับเหตุผลการย้ายถิ่นของประชากรที่มีการย้ายถิ่นในช่วง พ.ศ. 2548-2553 พบว่าส่วนใหญ่ย้ายเพื่อหางานทำ (ร้อยละ 23.3) รองลงมาคือ ย้ายที่อยู่อาศัย และย้ายเพื่อติดตามบุคคลในครัวเรือน (ร้อยละ 17.6 และร้อยละ 16.4) โดยเพศชายมีเหตุผลของการย้ายถิ่นส่วนใหญ่เพื่อหางานทำและย้ายเข้าครัวเรือนสถาบัน ในขณะที่เพศหญิงมีเหตุผลในการย้ายถิ่นเพื่อติดตามบุคคลในครัวเรือนและเพื่อหางานทำ สำหรับประชากรในเขตเทศบาลย้ายถิ่นเพื่อหางานทำมีสัดส่วนสูงกว่านอกเขตเทศบาล (ร้อยละ 31.9 และร้อยละ 14.9 ตามลำดับ) ในขณะที่ประชากรนอกเขตเทศบาลย้ายถิ่นเพื่อการศึกษาสูงกว่าประชากรในเขตเทศบาลกว่า 3 เท่า (ร้อยละ 23.1 และร้อยละ 6.4 ตามลำดับ)

ภาคเคหะ

1. ประเภทและลักษณะของที่อยู่อาศัย

เมื่อศึกษาถึงประเภทที่อยู่อาศัยของครัวเรือนส่วนบุคคลในจังหวัดเพชรบุรี ในปี 2553 พบว่า ครัวเรือนส่วนใหญ่ ร้อยละ 86.6 มีที่อยู่อาศัยเป็นบ้านเดี่ยว รองลงมา เป็นตึกแถว ห้องแถว หรือเรือนแถว ร้อยละ 8.7 และเป็นทาวน์เฮาส์ บ้านแฝด ร้อยละ 3.1 เมื่อพิจารณาประเภทของที่อยู่อาศัยตามเขตการปกครองพบว่า นอกเขตเทศบาลส่วนใหญ่เป็นบ้านเดี่ยวมากกว่าในเขตเทศบาล ในขณะที่ตึกแถว ห้องแถว เรือนแถว และที่อยู่อาศัยประเภททาวน์เฮาส์ บ้านแฝด จะพบในเขตเทศบาลมากกว่านอกเขตเทศบาล

สำหรับลักษณะของที่อยู่อาศัยหรือวัสดุที่ใช้ในการก่อสร้างที่อยู่อาศัยของครัวเรือน พบว่า ส่วนใหญ่ปลูกสร้างด้วยวัสดุที่ถาวร คือ เป็นตึก ไม้ และครึ่งตึกครึ่งไม้ (ร้อยละ 98.5) โดยที่ครัวเรือนในเขตเทศบาลมีสัดส่วนของที่อยู่อาศัยที่สร้างด้วยวัสดุที่ถาวรสูงกว่าในเขตเทศบาล คือ ร้อยละ 99.3 และร้อยละ 97.9 ตามลำดับ (ตาราง 14)

ตาราง 14 จำนวนและร้อยละของครัวเรือนส่วนบุคคล จำแนกตามประเภทและลักษณะของที่อยู่อาศัย และเขตการปกครอง

ประเภทที่อยู่อาศัย และลักษณะของที่อยู่อาศัย	รวม		เขตการปกครอง	
	จำนวน	ร้อยละ	ในเขตเทศบาล	นอกเขตเทศบาล
ประเภทที่อยู่อาศัย	142,694	100.0	100.0	100.0
บ้านเดี่ยว	123,600	86.6	76.6	92.8
ทาวน์เฮาส์ บ้านแฝด ทาวน์โฮม	4,391	3.1	4.2	2.4
คอนโดมิเนียม แมนชั่น	163	0.1	0.2	a
แฟลต อพาร์ทเมนท์ หอพัก	1,754	1.2	1.2	1.2
ตึกแถว ห้องแถว เรือนแถว	12,424	8.7	17.4	3.4
อื่น ๆ ^{1/}	361	0.2	0.3	0.2
ลักษณะของที่อยู่อาศัย^{2/}	142,068	100.0	100.0	100.0
ตึก	73,809	52.0	60.7	46.6
ไม้	37,654	26.5	21.3	29.7
ครึ่งตึกครึ่งไม้	28,405	20.0	17.3	21.6
วัสดุไม่ถาวร/วัสดุใช้แล้ว	1,885	1.3	0.5	1.8
อื่น ๆ	315	0.2	0.2	0.2

1/ รวมครัวเรือนที่อาศัยอยู่ในห้องภายในบ้าน ห้องภายในสำนักงาน เรือ แพ และรถ

2/ ไม่รวมไม่ทราบ

a น้อยกว่าร้อยละ 0.1

2. การครอบครองที่อยู่อาศัยและที่ดินที่เป็นที่ตั้งของที่อยู่อาศัย

เมื่อพิจารณาถึงการครอบครองหรือการมีกรรมสิทธิ์ในที่อยู่อาศัยของประชากรในจังหวัดเพชรบุรี พบว่า มีครัวเรือนประมาณร้อยละ 87.7 เป็นเจ้าของที่อยู่อาศัย โดยสัดส่วนการเป็นเจ้าของที่อยู่อาศัยของครัวเรือนนอกเขตเทศบาลสูงกว่าในเขตเทศบาล (ร้อยละ 92.1 และร้อยละ 80.6 ตามลำดับ) ส่วนครัวเรือนที่เช่าที่อยู่อาศัย มีร้อยละ 8.1 โดยสัดส่วนครัวเรือนในเขตเทศบาลเช่าที่อยู่อาศัยสูงกว่านอกเขตเทศบาลกว่า 3 เท่า (ร้อยละ 14.1 และร้อยละ 4.5 ตามลำดับ)

หากพิจารณาถึงการครอบครองที่ดินที่เป็นที่ตั้งของที่อยู่อาศัย (เฉพาะครัวเรือนที่เป็นเจ้าของหรือเช่าซื้อที่อยู่อาศัย) พบว่า เกินกว่าร้อยละ 90 ของครัวเรือนส่วนบุคคลในจังหวัดกาญจนบุรีเป็นเจ้าของที่ดินที่เป็นที่ตั้งของที่อยู่อาศัยในปัจจุบัน โดยสัดส่วนของการครอบครองที่ดินดังกล่าวของครัวเรือนนอกเขตเทศบาลจะสูงกว่าในเขตเทศบาล (ตาราง 15)

ตาราง 15 จำนวนและร้อยละของครัวเรือนส่วนบุคคล จำแนกตามการครอบครองที่อยู่อาศัยและที่ดิน และเขตการปกครอง

การครอบครองที่อยู่อาศัย และการครอบครองที่ดิน	รวม		เขตการปกครอง	
	จำนวน	ร้อยละ	ในเขตเทศบาล	นอกเขตเทศบาล
การครอบครองที่อยู่อาศัย^{1/}	142,382	100.0	100.0	100.0
เจ้าของ	124,882	87.7	80.6	92.1
เช่าซื้อ	962	0.7	0.4	0.9
เช่า	11,540	8.1	14.1	4.5
ไม่เสียค่าเช่า/ให้อยู่เปล่า	4,925	3.5	5.0	2.5
อื่น ๆ	73	0.1	a	0.1
การครอบครองที่ดิน^{1/}	125,554	100.0	100.0	100.0
เจ้าของ	117,532	93.6	90.8	95.1
เช่าซื้อ	1,779	1.4	1.5	1.3
เช่า	2,456	2.0	3.7	1.0
ไม่เสียค่าเช่า	3,417	2.7	3.5	2.3
อื่น ๆ	370	0.3	0.4	0.3

1/ ไม่รวมไม่ทราบ

a น้อยกว่าร้อยละ 0.1

3. แหล่งที่มาของน้ำดื่ม น้ำใช้

สำหรับแหล่งที่มาของน้ำดื่มในจังหวัดเพชรบุรี พบว่า ครึ่งเรือนส่วนใหญ่จะดื่มน้ำที่มาจาก การบรรจุขวด หรือตู้จำหน่ายหยอดเหรียญ ร้อยละ 33.9 รองลงมาคือ น้ำฝน ร้อยละ 30.0 และน้ำประปาผ่านการ บำบัดโดยการต้มหรือกรอง ร้อยละ 19.4 เมื่อพิจารณาจากเขตการปกครอง พบว่า ครึ่งเรือนที่อยู่ในเขตเทศบาลมี สัดส่วนของการดื่มน้ำดื่มบรรจุขวด หรือตู้จำหน่ายหยอดเหรียญและน้ำประปาผ่านการบำบัดโดยการต้มหรือกรอง สูงกว่านอกเขตเทศบาล แต่สัดส่วนการดื่มน้ำฝนของครึ่งเรือนนอกเขตเทศบาลสูงกว่าในเขตเทศบาล

สำหรับน้ำใช้นั้น ครึ่งเรือนส่วนใหญ่ใช้น้ำประปา ร้อยละ 91.0 ซึ่งครึ่งเรือนในเขตเทศบาลและ นอกเขตเทศบาล มีลักษณะเช่นเดียวกับภาพรวมของทั้งจังหวัด

ตาราง 16 ร้อยละของครึ่งเรือนส่วนบุคคล จำแนกตามแหล่งที่มาของน้ำดื่ม น้ำใช้ และเขตการปกครอง

แหล่งที่มาของน้ำดื่มและน้ำใช้	รวม	เขตการปกครอง	
		ในเขตเทศบาล	นอกเขตเทศบาล
น้ำดื่ม	100.0	100.0	100.0
น้ำประปา	15.8	14.8	16.4
น้ำประปา (ต้ม/กรอง)	19.4	23.8	16.7
น้ำบาดาล	0.4	0.5	0.3
น้ำบ่อ	0.2	0.1	0.3
น้ำจากแม่น้ำ ลำคลองฯ	0.4	0.1	0.5
น้ำฝน	30.0	15.6	38.8
น้ำดื่มบรรจุขวด ตู้จำหน่ายหยอดเหรียญ	33.9	45.1	27.0
อื่น ๆ	a	a	a
น้ำใช้	100.0	100.0	100.0
น้ำประปา	91.0	94.4	89.0
น้ำประปา (ต้ม/กรอง)	0.7	0.3	1.0
น้ำบาดาล	1.4	2.1	1.0
น้ำบ่อ	2.0	1.2	2.6
น้ำจากแม่น้ำ ลำคลองฯ	3.5	1.3	4.8
น้ำฝน	1.1	0.6	1.4
อื่น ๆ	0.2	0.2	0.2

a น้อยกว่าร้อยละ 0.1

4. ประเภทของการใช้ส้วม

จากตาราง 17 แสดงให้เห็นถึงประเภทของส้วมที่ใช้ในจังหวัดเพชรบุรี รวมถึงสุขอนามัยและความสะอาดสบายในการใช้ส้วมของประชากร พบว่า คร้วเรือนที่อยู่ในเขตเทศบาลจะใช้ส้วมแบบนั่งห้อยเท้าสูงกว่าคร้วเรือนที่อยู่นอกเขตเทศบาล (ร้อยละ 31.6 และร้อยละ 22.0) แต่คร้วเรือนที่อยู่นอกเขตเทศบาลจะใช้ส้วมแบบนั่งยองสูงกว่าในเขตเทศบาล (ร้อยละ 73.3 และร้อยละ 63.1)

ตาราง 17 ร้อยละของคร้วเรือนส่วนบุคคล จำแนกตามประเภทของการใช้ส้วม และเขตการปกครอง

ประเภทของการใช้ส้วม ^{1/}	รวม	เขตการปกครอง	
		ในเขตเทศบาล	นอกเขตเทศบาล
รวม	100.0	100.0	100.0
ส้วมแบบนั่งห้อยเท้า	25.6	31.6	22.0
ส้วมแบบนั่งยอง	69.5	63.1	73.3
ส้วมแบบนั่งห้อยเท้าและส้วมแบบนั่งยอง	4.0	4.8	3.6
อื่น ๆ ^{2/}	0.9	0.5	1.1

1/ ไม่รวมไม่ทราบ

2/ รวมส้วมหลุม ถัง ถ่ายลงแม่น้ำ ลำคลอง และไม่มีส้วม

5. การใช้เชื้อเพลิงในการประกอบอาหาร

สำหรับการใช้เชื้อเพลิงในการประกอบอาหารของคร้วเรือนในจังหวัดเพชรบุรี พบว่า ส่วนใหญ่ร้อยละ 87.3 ใช้ก๊าซเป็นเชื้อเพลิงในการประกอบอาหาร ซึ่งคร้วเรือนในเขตเทศบาลและนอกเขตเทศบาลก็มีลักษณะเช่นเดียวกับภาพรวมของทั้งจังหวัด และสัดส่วนคร้วเรือนนอกเขตเทศบาลใช้ไฟฟ้า ใช้ถ่าน ฟืน เศษไม้ในการประกอบอาหารสูงกว่าในเขตเทศบาล ในขณะที่คร้วเรือนในเขตเทศบาลไม่มีการหุงต้มสูงกว่านอกเขตเทศบาล

ตาราง 18 ร้อยละของคร้วเรือนส่วนบุคคล จำแนกตามประเภทเชื้อเพลิงที่ใช้ในการประกอบอาหาร และเขตการปกครอง

ประเภทเชื้อเพลิงที่ใช้ในการประกอบอาหาร ^{1/}	รวม	เขตการปกครอง	
		ในเขตเทศบาล	นอกเขตเทศบาล
รวม	100.0	100.0	100.0
ก๊าซ	87.3	90.0	85.6
ถ่าน ฟืน เศษไม้	7.4	3.2	9.9
ไฟฟ้า	1.9	1.7	2.0
น้ำมันก๊าด และอื่นๆ	a	a	a
ไม่มีการหุงต้ม	3.4	5.1	2.5

1/ ไม่รวมไม่ทราบ

a น้อยกว่าร้อยละ 0.1

6. การเป็นเจ้าของเครื่องใช้ในครัวเรือน

การเป็นเจ้าของเครื่องใช้ต่าง ๆ ในครัวเรือน หมายถึง การเป็นเจ้าของโทรทัศน์ โทรศัพท์มือถือ เครื่องเล่นวีซีดี/ ดีวีดี คอมพิวเตอร์ ตู้เย็น/ตู้แช่ ไมโครเวฟ/เตาอบ เครื่องซักผ้า เครื่องปรับอากาศ รถยนต์ พบว่า เครื่องใช้ดังกล่าวจะมีในครัวเรือนที่อยู่ในเขตเทศบาลมากกว่านอกเขตเทศบาล ในขณะที่ครัวเรือนที่อยู่นอกเขตเทศบาลเป็นเจ้าของเครื่องใช้ประเภทจักรยานยนต์ รถแทรกเตอร์ 4 ล้อ และรถไถ 2 ล้อ (รถไถเดินตาม) ที่ใช้ในการเกษตรมากกว่าในเขตเทศบาล

นอกจากนี้ยังสอบถามถึงการมีอุปกรณ์และการใช้เทคโนโลยี คือ เคเบิลทีวี จานดาวเทียม และการใช้อินเทอร์เน็ตในครัวเรือน พบว่า ส่วนใหญ่ครัวเรือนในเขตเทศบาลมีการใช้เคเบิลทีวี และอินเทอร์เน็ต สูงกว่านอกเขตเทศบาล ในขณะที่ครัวเรือนนอกเขตเทศบาลมีการใช้จานดาวเทียมสูงกว่าในเขตเทศบาล (ตาราง 19)

ตาราง 19 จำนวนและร้อยละของครัวเรือนส่วนบุคคล จำแนกตามการเป็นเจ้าของเครื่องใช้ในครัวเรือน การมีอุปกรณ์เทคโนโลยีในครัวเรือน และเขตการปกครอง

การเป็นเจ้าของเครื่องใช้ และการมีอุปกรณ์เทคโนโลยีในครัวเรือน	จำนวนครัวเรือน ที่เป็นเจ้าของ/มีใช้	ร้อยละ	เขตการปกครอง	
			ในเขตเทศบาล	นอกเขตเทศบาล
การเป็นเจ้าของเครื่องใช้ในครัวเรือน	234,664	100.0	100.0	100.0
โทรทัศน์	137,137	96.1	97.2	95.4
เครื่องเล่นวีซีดี/ดีวีดี	103,262	72.4	74.7	70.9
โทรศัพท์มือถือ	125,885	88.2	91.6	86.2
คอมพิวเตอร์	32,044	22.5	27.1	19.6
ตู้เย็น ตู้แช่	128,388	90.0	91.1	89.3
ไมโครเวฟ เตาอบ	20,538	14.4	18.7	11.8
เครื่องซักผ้า	88,717	62.2	66.4	59.6
เครื่องปรับอากาศ	19,872	13.9	19.9	10.3
รถส่วนบุคคล รถปิกอัพ รถตู้	57,260	40.1	40.9	39.7
รถจักรยานยนต์	126,903	88.9	87.1	90.1
รถแทรกเตอร์ 4 ล้อ	2,066	1.4	0.9	1.8
รถไถ 2 ล้อ (รถไถเดินตาม)	12,676	8.9	4.6	11.5
การมีอุปกรณ์เทคโนโลยีในครัวเรือน	234,664	100.0	100.0	100.0
เคเบิลทีวี	15,072	10.6	20.0	4.8
จานดาวเทียม	78,545	55.0	49.3	58.6
อินเทอร์เน็ต	11,814	8.3	11.7	6.2

ตารางสถิติ

ตารางประชากร

สารบัญตารางสถิติ

ตารางประชากร

- ตารางที่ 1 ประชากรจำแนกตามเพศ ครั้วเรือนจำแนกตามประเภทของครั้วเรือน อำเภอ และเขตการปกครอง
- ตารางที่ 2 ประชากรจำแนกอายุรายปี เพศ และเขตการปกครอง
- ตารางที่ 3 ประชากรจำแนกตามกลุ่มอายุ เพศ อำเภอ และเขตการปกครอง
- ตารางที่ 4 ประชากรจำแนกตามศาสนา เพศ และเขตการปกครอง
- ตารางที่ 5 ประชากรจำแนกตามสัญชาติ เพศ และเขตการปกครอง
- ตารางที่ 6 ประชากรจำแนกตามภาษาที่ใช้พูดในครั้วเรือน เพศ และเขตการปกครอง
- ตารางที่ 7 ประชากรอายุ 3 ปีขึ้นไป จำแนกตามระดับชั้นที่กำลังเรียน กลุ่มอายุ เพศ และเขตการปกครอง
- ตารางที่ 8 ประชากรอายุ 3 ปีขึ้นไป จำแนกตามระดับชั้นที่เรียนสำเร็จ กลุ่มอายุ เพศ และเขตการปกครอง
- ตารางที่ 9 ประชากรอายุ 10 ปีขึ้นไป จำแนกตามการอ่านออกเขียนได้ กลุ่มอายุ เพศ และเขตการปกครอง
- ตารางที่ 10 ประชากรอายุ 13 ปีขึ้นไป จำแนกตามสถานภาพสมรส กลุ่มอายุ เพศ และเขตการปกครอง
- ตารางที่ 11 หญิงเคยสมรสอายุ 13 ปีขึ้นไป จำแนกตามจำนวนบุตรเกิดรอด จำนวนบุตรเกิดรอดโดยเฉลี่ย กลุ่มอายุของหญิง และเขตการปกครอง
- ตารางที่ 12 หญิงเคยสมรสอายุ 13 ปีขึ้นไป จำแนกตามจำนวนบุตรที่มีชีวิตอยู่ จำนวนบุตรที่มีชีวิตอยู่โดยเฉลี่ย กลุ่มอายุของหญิง และเขตการปกครอง
- ตารางที่ 13 ประชากรจำแนกตามลักษณะความพิการ เพศ และเขตการปกครอง
- ตารางที่ 14 ประชากรอายุ 15 ปีขึ้นไปทำงานในรอบปี จำแนกตามหมวดอาชีพ กลุ่มอายุ เพศ และเขตการปกครอง
- ตารางที่ 15 ประชากรอายุ 15 ปีขึ้นไปทำงานในรอบปี จำแนกตามหมวดอุตสาหกรรม กลุ่มอายุ เพศ และเขตการปกครอง
- ตารางที่ 16 ประชากรอายุ 15 ปีขึ้นไปทำงานในรอบปี จำแนกตามสถานภาพการทำงาน กลุ่มอายุ เพศ และเขตการปกครอง
- ตารางที่ 17 ประชากรจำแนกตามสถานที่เกิด เพศ และเขตการปกครอง
- ตารางที่ 18 ประชากรจำแนกตามลักษณะการย้ายถิ่น เพศ และเขตการปกครอง
- ตารางที่ 19 ประชากรที่ย้ายถิ่นภายใน 5 ปี จำแนกตามสถานที่อยู่ก่อนย้าย กลุ่มอายุ และเพศ
- ตารางที่ 20 ประชากรที่ย้ายถิ่นภายใน 5 ปี จำแนกตามเหตุผลของการย้ายถิ่น เพศ และเขตการปกครอง
- ตารางที่ 21 ประชากรจำแนกตามการมีชื่อในทะเบียนบ้าน เพศ และเขตการปกครอง
- ตารางที่ 22 ครั้วเรือนส่วนบุคคลจำแนกตามกลุ่มอายุของหัวหน้าครั้วเรือน เพศ และเขตการปกครอง

ตารางที่ 1 ประชากร จำแนกตามเพศ ครั้วเรือน จำแนกตามประเภทของครั้วเรือน อำเภอ และเขตการปกครอง

Table 1 Population by sex, household by type of households, amphoe and area

อำเภอ และเขตการปกครอง	ประชากร			ประชากรในครั้วเรือนส่วนบุคคล			ประชากรในครั้วเรือนกลุ่มบุคคล			จำนวนครั้วเรือน			จำนวนประชากร เฉลี่ยต่อครั้วเรือน ส่วนบุคคล	Amphoe and area	
	Population			Population in private households			Population in collective households			Number of households					
	รวม Total	ชาย Male	หญิง Female	รวม Total	ชาย Male	หญิง Female	รวม Total	ชาย Male	หญิง Female	รวม Total	ส่วนบุคคล Private households	กลุ่มบุคคล Collective households			
ยอดรวม	472,589	231,177	241,412	455,305	218,580	236,725	17,284	12,597	4,687	143,216	142,694	522	3.2 Total		
ในเขตเทศบาล	175,675	83,756	91,918	167,330	77,773	89,557	8,345	5,984	2,362	54,298	54,110	188	3.1	Municipal area	
นอกเขตเทศบาล	296,914	147,420	149,493	287,975	140,807	147,168	8,939	6,613	2,325	88,918	88,584	334	3.3	Non-municipal area	
อำเภอเมืองเพชรบุรี	121,712	58,508	63,204	116,578	54,070	62,508	5,134	4,438	696	36,470	36,347	123	3.2 Amphoe Mueang Phetchaburi		
ในเขตเทศบาล	37,708	18,065	19,643	34,050	14,915	19,135	3,658	3,149	508	12,189	12,130	59	2.8	Municipal area	
นอกเขตเทศบาล	84,004	40,444	43,560	82,528	39,155	43,373	1,476	1,289	188	24,281	24,217	64	3.4	Non-municipal area	
อำเภอเขาชัย	39,254	19,345	19,909	36,203	17,483	18,720	3,051	1,862	1,189	12,839	12,775	64	2.8 Amphoe Khao Yoi		
ในเขตเทศบาล	17,554	8,262	9,292	16,064	7,388	8,677	1,490	874	615	5,643	5,631	12	2.9	Municipal area	
นอกเขตเทศบาล	21,700	11,083	10,617	20,139	10,095	10,044	1,561	987	574	7,196	7,144	52	2.8	Non-municipal area	
อำเภอหนองหญ้าปล้อง	15,027	7,574	7,453	14,742	7,327	7,416	285	248	38	5,144	5,108	36	2.9 Amphoe Nong Ya Plong		
ในเขตเทศบาล	-	-	-	-	-	-	-	-	-	-	-	-	-	-	Municipal area
นอกเขตเทศบาล	15,027	7,574	7,453	14,742	7,327	7,416	285	248	38	5,144	5,108	36	2.9	Non-municipal area	
อำเภอชะอำ	73,894	36,266	37,628	68,242	32,986	35,255	5,652	3,279	2,373	23,473	23,383	90	2.9 Amphoe Cha-am		
ในเขตเทศบาล	53,891	25,903	27,988	51,409	24,584	26,825	2,482	1,319	1,163	17,171	17,094	77	3.0	Municipal area	
นอกเขตเทศบาล	20,002	10,362	9,640	16,832	8,402	8,430	3,170	1,960	1,210	6,302	6,289	13	2.7	Non-municipal area	
อำเภอท่ายาง	85,839	41,802	44,038	85,133	41,212	43,921	707	590	117	25,984	25,919	65	3.3 Amphoe Tha Yang		
ในเขตเทศบาล	39,403	18,646	20,757	39,062	18,371	20,691	341	275	66	12,305	12,281	24	3.2	Municipal area	
นอกเขตเทศบาล	46,436	23,155	23,281	46,071	22,841	23,229	365	314	51	13,678	13,637	41	3.4	Non-municipal area	
อำเภอบ้านลาด	52,513	25,541	26,972	51,926	25,038	26,889	587	504	83	13,989	13,950	39	3.7 Amphoe Ban Lat		
ในเขตเทศบาล	5,905	2,679	3,226	5,836	2,610	3,226	69	69	-	1,598	1,595	3	3.7	Municipal area	
นอกเขตเทศบาล	46,608	22,862	23,746	46,091	22,428	23,663	517	434	83	12,391	12,355	36	3.7	Non-municipal area	
อำเภอบ้านแหลม	55,781	27,589	28,193	54,914	26,810	28,104	867	778	89	13,737	13,694	43	4.0 Amphoe Ban Laem		
ในเขตเทศบาล	21,213	10,201	11,012	20,908	9,905	11,003	305	296	9	5,391	5,378	13	3.9	Municipal area	
นอกเขตเทศบาล	34,568	17,387	17,181	34,006	16,905	17,100	562	482	80	8,346	8,316	30	4.1	Non-municipal area	
อำเภอแก่งกระจาน	28,569	14,553	14,016	27,567	13,654	13,913	1,002	899	103	11,580	11,518	62	2.4 Amphoe Kaeng Krachan		
ในเขตเทศบาล	-	-	-	-	-	-	-	-	-	-	-	-	-	-	Municipal area
นอกเขตเทศบาล	28,569	14,553	14,016	27,567	13,654	13,913	1,002	899	103	11,580	11,518	62	2.4	Non-municipal area	

ตารางที่ 2 ประชากร จำแนกตามอายุรายปี เพศ และเขตการปกครอง

Table 2 Population by single year of age, sex and area

อายุรายปี	ประชากร Population			ในเขตเทศบาล Municipal area			นอกเขตเทศบาล Non-municipal area			Single year of age
	รวม Total	ชาย Male	หญิง Female	รวม Total	ชาย Male	หญิง Female	รวม Total	ชาย Male	หญิง Female	
ยอดรวม	472,589	231,177	241,412	175,675	83,756	91,918	296,914	147,420	149,493	Total
ส่วนร้อย	100.0	48.9	51.1	100.0	47.7	52.3	100.0	49.7	50.3	Percent
ต่ำกว่า 1	4,572	2,419	2,152	1,663	856	807	2,909	1,564	1,345	Under 1
1	4,501	2,458	2,042	1,596	852	744	2,905	1,607	1,298	1
2	5,248	2,761	2,487	1,817	924	893	3,431	1,837	1,594	2
3	5,461	2,877	2,584	1,877	999	878	3,584	1,878	1,706	3
4	5,262	2,797	2,465	1,752	907	845	3,510	1,890	1,620	4
5	5,250	2,669	2,581	1,745	837	908	3,505	1,832	1,673	5
6	5,181	2,660	2,521	1,765	883	882	3,415	1,776	1,639	6
7	5,524	2,893	2,630	1,993	1,014	979	3,530	1,879	1,651	7
8	5,420	2,762	2,657	1,848	956	892	3,571	1,806	1,765	8
9	5,537	2,890	2,647	1,843	955	888	3,694	1,935	1,759	9
10	6,003	3,185	2,819	2,143	1,096	1,048	3,860	2,089	1,771	10
11	5,989	3,074	2,914	2,078	1,079	999	3,911	1,996	1,915	11
12	6,748	3,457	3,292	2,486	1,255	1,230	4,263	2,201	2,061	12
13	7,043	3,697	3,346	2,444	1,266	1,178	4,600	2,431	2,169	13
14	6,929	3,513	3,416	2,469	1,245	1,224	4,460	2,269	2,192	14
15	6,815	3,472	3,343	2,483	1,270	1,213	4,332	2,202	2,130	15
16	6,330	3,274	3,057	2,316	1,187	1,129	4,014	2,087	1,928	16
17	6,844	3,443	3,401	2,573	1,306	1,267	4,271	2,137	2,134	17
18	8,450	4,372	4,078	3,105	1,541	1,564	5,346	2,831	2,514	18
19	7,687	4,112	3,575	2,809	1,468	1,342	4,877	2,644	2,234	19
20	7,879	4,132	3,747	3,036	1,613	1,423	4,843	2,518	2,325	20
21	6,828	3,768	3,061	2,537	1,443	1,094	4,292	2,325	1,967	21

ตารางที่ 2 ประชากร จำแนกตามอายุรายปี เพศ และเขตการปกครอง (ต่อ)

Table 2 Population by single year of age, sex and area (Contd.)

อายุรายปี	ประชากร Population			ในเขตเทศบาล Municipal area			นอกเขตเทศบาล Non-municipal area			Single year of age
	รวม	ชาย	หญิง	รวม	ชาย	หญิง	รวม	ชาย	หญิง	
	Total	Male	Female	Total	Male	Female	Total	Male	Female	
22	6,913	3,762	3,150	2,640	1,385	1,255	4,273	2,378	1,895	22
23	6,783	3,670	3,113	2,571	1,405	1,166	4,212	2,265	1,947	23
24	6,462	3,313	3,149	2,415	1,193	1,222	4,047	2,120	1,927	24
25	7,295	3,820	3,475	2,843	1,523	1,320	4,452	2,297	2,155	25
26	6,700	3,483	3,218	2,620	1,352	1,268	4,081	2,131	1,950	26
27	7,076	3,614	3,463	2,845	1,476	1,369	4,232	2,138	2,094	27
28	7,169	3,684	3,485	2,838	1,470	1,368	4,331	2,214	2,117	28
29	6,708	3,385	3,323	2,553	1,294	1,259	4,155	2,091	2,063	29
30	8,293	4,260	4,032	3,387	1,712	1,675	4,906	2,548	2,358	30
31	6,828	3,503	3,325	2,674	1,369	1,305	4,154	2,134	2,020	31
32	7,206	3,566	3,640	2,823	1,375	1,448	4,383	2,190	2,192	32
33	7,352	3,698	3,654	2,644	1,266	1,378	4,708	2,433	2,275	33
34	6,782	3,291	3,491	2,424	1,163	1,261	4,359	2,128	2,230	34
35	8,483	4,230	4,254	3,107	1,530	1,577	5,376	2,700	2,677	35
36	7,549	3,895	3,655	2,773	1,402	1,371	4,776	2,492	2,284	36
37	7,123	3,508	3,615	2,587	1,205	1,382	4,536	2,303	2,233	37
38	7,851	3,717	4,134	2,879	1,280	1,598	4,972	2,436	2,536	38
39	7,642	3,625	4,017	2,765	1,309	1,457	4,877	2,316	2,561	39
40	8,954	4,397	4,556	3,465	1,679	1,785	5,489	2,718	2,771	40
41	7,162	3,251	3,911	2,544	1,118	1,426	4,617	2,132	2,485	41
42	8,295	3,910	4,385	3,095	1,465	1,630	5,200	2,445	2,755	42
43	7,792	3,661	4,131	2,797	1,243	1,554	4,996	2,418	2,577	43
44	7,228	3,422	3,806	2,511	1,143	1,369	4,717	2,279	2,437	44
45	8,638	4,048	4,590	3,294	1,493	1,801	5,344	2,554	2,790	45
46	7,432	3,494	3,939	2,641	1,163	1,478	4,791	2,331	2,460	46

ตารางที่ 2 ประชากร จำแนกตามอายุรายปี เพศ และเขตการปกครอง (ต่อ)

Table 2 Population by single year of age, sex and area (Contd.)

อายุรายปี	ประชากร Population			ในเขตเทศบาล Municipal area			นอกเขตเทศบาล Non-municipal area			Single year of age
	รวม	ชาย	หญิง	รวม	ชาย	หญิง	รวม	ชาย	หญิง	
	Total	Male	Female	Total	Male	Female	Total	Male	Female	
47	6,994	3,275	3,719	2,630	1,194	1,436	4,364	2,081	2,283	47
48	7,662	3,490	4,171	2,891	1,231	1,661	4,770	2,260	2,511	48
49	6,591	3,103	3,488	2,426	1,123	1,303	4,165	1,980	2,185	49
50	7,985	3,713	4,273	3,094	1,356	1,738	4,891	2,356	2,535	50
51	6,236	2,892	3,344	2,348	1,077	1,271	3,887	1,815	2,073	51
52	6,586	3,103	3,483	2,596	1,164	1,432	3,990	1,939	2,051	52
53	7,013	3,197	3,816	2,813	1,220	1,593	4,200	1,977	2,223	53
54	5,758	2,652	3,106	2,198	973	1,225	3,560	1,678	1,881	54
55	5,880	2,712	3,168	2,343	1,031	1,312	3,537	1,681	1,856	55
56	5,541	2,521	3,020	2,202	972	1,229	3,340	1,549	1,791	56
57	5,001	2,281	2,720	1,927	843	1,084	3,074	1,437	1,636	57
58	5,138	2,376	2,762	1,878	824	1,054	3,261	1,552	1,709	58
59	4,748	2,195	2,554	1,799	801	998	2,950	1,394	1,556	59
60	5,773	2,701	3,072	2,259	1,030	1,229	3,514	1,671	1,843	60
61	3,971	1,769	2,202	1,374	571	803	2,598	1,199	1,399	61
62	4,109	1,906	2,203	1,619	746	873	2,490	1,160	1,330	62
63	4,015	1,856	2,159	1,550	676	874	2,465	1,179	1,286	63
64	3,204	1,461	1,743	1,197	523	675	2,007	939	1,068	64
65	3,429	1,579	1,850	1,417	624	793	2,012	954	1,057	65
66	2,811	1,316	1,495	1,038	448	590	1,773	868	905	66
67	2,938	1,375	1,563	1,142	514	628	1,796	861	935	67
68	3,036	1,336	1,700	1,059	432	627	1,977	904	1,073	68
69	2,425	1,161	1,265	910	412	498	1,516	749	767	69
70	3,016	1,324	1,692	1,210	515	695	1,806	809	997	70
71	2,439	1,059	1,381	835	337	498	1,604	722	882	71

ตารางที่ 2 ประชากร จำแนกตามอายุรายปี เพศ และเขตการปกครอง (ต่อ)

Table 2 Population by single year of age, sex and area (Contd.)

อายุรายปี	ประชากร Population			ในเขตเทศบาล Municipal area			นอกเขตเทศบาล Non-municipal area			Single year of age
	รวม	ชาย	หญิง	รวม	ชาย	หญิง	รวม	ชาย	หญิง	
	Total	Male	Female	Total	Male	Female	Total	Male	Female	
72	2,874	1,211	1,664	1,092	449	644	1,782	762	1,020	72
73	2,740	1,194	1,546	986	390	596	1,754	804	950	73
74	2,441	1,053	1,388	871	321	550	1,569	731	838	74
75	2,377	1,023	1,354	923	368	555	1,454	656	799	75
76	2,245	966	1,279	804	312	493	1,441	654	787	76
77	2,041	857	1,184	715	265	450	1,327	593	734	77
78	2,160	858	1,301	807	296	511	1,353	562	791	78
79	1,341	579	763	452	205	247	890	374	516	79
80	1,868	766	1,102	674	268	406	1,194	498	696	80
81	1,175	479	696	454	191	263	721	288	433	81
82	1,343	530	813	489	173	316	854	358	497	82
83	1,209	523	686	507	218	289	702	305	397	83
84	1,062	393	670	431	150	282	631	243	388	84
85	849	317	532	299	106	193	550	211	339	85
86	662	272	389	251	106	145	411	166	245	86
87	563	206	357	230	77	153	333	129	204	87
88	460	153	307	169	59	110	292	94	198	88
89	311	112	200	113	45	67	198	66	132	89
90	367	116	252	137	38	99	230	78	153	90
91	148	60	89	67	27	40	81	33	48	91
92	191	68	123	81	29	53	110	39	71	92
93	175	45	130	71	15	56	104	31	74	93
94	131	48	83	51	16	36	80	32	48	94
95	93	32	61	31	7	24	62	25	37	95
96	83	25	58	37	9	28	47	17	30	96

ตารางที่ 6 ประชากร จำแนกตามภาษาที่ใช้พูดในครัวเรือน เพศ และเขตการปกครอง

Table 6 Population by usual languages spoken at home, sex and area

ภาษาที่ใช้พูด ในครัวเรือน	ประชากร Population			ในเขตเทศบาล Municipal area			นอกเขตเทศบาล Non-municipal area			Usual languages spoken at home
	รวม	ชาย	หญิง	รวม	ชาย	หญิง	รวม	ชาย	หญิง	
	Total	Male	Female	Total	Male	Female	Total	Male	Female	
ยอดรวม	472,589	231,177	241,412	175,675	83,756	91,918	296,914	147,420	149,493	Total
ภาษาไทยภาษาเดียว	451,959	220,548	231,412	168,500	79,914	88,586	283,459	140,634	142,825	Only Thai Language
ภาษาไทยและภาษาอื่น	13,735	6,753	6,982	4,210	2,024	2,185	9,525	4,729	4,796	Thai and others languages
ภาษาอื่นอย่างเดียว	6,894	3,876	3,018	2,964	1,818	1,146	3,930	2,058	1,872	Only others languages
ภาษาอื่นๆ ที่ใช้										Others languages
กระเหรี่ยง	3,039	1,542	1,497	7	-	7	3,032	1,542	1,490	Karen
ไทยจีน/ไทยเลย/ลาวเลย	67	37	31	18	13	5	49	24	26	Thaikueng
มอญ	41	17	24	19	9	11	22	9	13	Morn
ลาวครั้ง/ลาวซี้ครั้ง	573	270	303	12	3	9	561	267	294	Lao-krung
ม้ง/แม้ว	-	-	-	-	-	-	-	-	-	Hmong/Mea
ภาษาถิ่น	26	14	12	-	-	-	26	14	12	Local languages
มลายูถิ่น/นายู/ยาวี	-	-	-	-	-	-	-	-	-	Malay/yawi
ภาษาพื้นเมืองและชาวเขาอื่นๆ	9,766	4,737	5,028	1,674	771	903	8,091	3,966	4,125	Dialect and others in Thailand
จีน	96	47	49	75	38	37	21	9	12	Chinese
พม่า	4,213	2,528	1,685	3,106	1,825	1,281	1,107	703	404	Burmeae
เวียดนาม/ญวน/แกว	-	-	-	-	-	-	-	-	-	Viatnam
ลาว	181	86	95	39	14	24	142	71	71	Lao
เขมร	1,318	774	545	1,310	769	541	8	5	4	Cambodia
เกาหลี	2	1	1	2	1	1	-	-	-	Korean
ญี่ปุ่น	10	6	5	10	6	5	-	-	-	Japanese
ตากาล็อก/ฟิลิปปินโน	8	1	7	2	1	1	6	-	6	Tagalog/Filipino
เบงกาลี/บังกาลี	6	4	2	-	-	-	6	4	2	Bengali/Banca Lee/Bangladesh
มาเลเซีย	2	2	-	2	2	-	-	-	-	Malaysia

ตารางที่ 6 ประชากรอายุ 5 ปีขึ้นไป จำแนกตามภาษาที่ใช้พูดในครัวเรือน เพศ และเขตการปกครอง (ต่อ)

Table 6 Population 5 years of age and over by usual languages spoken at home, sex and area (Contd.)

ภาษาที่ใช้พูด ในครัวเรือน	ประชากร Population			ในเขตเทศบาล Municipal area			นอกเขตเทศบาล Non-municipal area			Usual languages spoken at home
	รวม	ชาย	หญิง	รวม	ชาย	หญิง	รวม	ชาย	หญิง	
	Total	Male	Female	Total	Male	Female	Total	Male	Female	
อินโดนีเซีย	-	-	-	-	-	-	-	-	-	Indonesia
อินเดีย/ฮินดี	-	-	-	-	-	-	-	-	-	Indai/Hindi
อาหรับ	20	12	8	13	8	6	6	4	2	Arub
ภาษาอื่นๆ ที่ใช้พูดในทวีปเอเชีย	8	4	4	8	4	4	-	-	-	Others language in Asia
อังกฤษ	1,158	503	655	792	341	451	366	163	203	English
เยอรมัน	57	26	31	51	23	28	6	3	3	German
กรีก	-	-	-	-	-	-	-	-	-	Greek
สเปน	-	-	-	-	-	-	-	-	-	Spanish
โพล (โปแลนด์)	-	-	-	-	-	-	-	-	-	Polish
ปอร์ตุเกส	-	-	-	-	-	-	-	-	-	Portugal
รัสเซีย	-	-	-	-	-	-	-	-	-	Russian
สวีดิช	9	3	6	9	3	6	-	-	-	Swedish
ฟินแลนด์	4	3	1	-	-	-	4	3	1	Finnish
ฝรั่งเศส	10	5	6	10	5	6	-	-	-	French
เดนมาร์ก	3	2	1	3	2	1	-	-	-	Danish
อิตาลี	6	3	3	6	3	3	-	-	-	Italian
ฮังการี	-	-	-	-	-	-	-	-	-	Hungarian
เม็กซิกัน	-	-	-	-	-	-	-	-	-	Mexican
คิวบัน	3	3	-	-	-	-	3	3	-	Cuban
ภาษาอื่นๆ ที่ใช้พูดในทวีปยุโรป/ อเมริกา/ออสเตรเลีย	5	3	1	5	3	1	-	-	-	Others language in Europe, America, Australia
แอฟริกา	-	-	-	-	-	-	-	-	-	Africa
ภาษาอื่นๆ ที่ใช้พูด ในทวีปแอฟริกา	-	-	-	-	-	-	-	-	-	Others language in Africa

ตารางที่ 8 ประชากรอายุ 3 ปีขึ้นไป จำแนกตามระดับชั้นที่เรียนสำเร็จ กลุ่มอายุ เพศ และเขตการปกครอง

Table 8 Population 3 years of age and over by educational attainment, age group, sex and area

พื้นที่เรียนสำเร็จ เพศ และเขตการปกครอง	รวม Total	กลุ่มอายุ Age group																Educational attainment, sex and area
		3 - 5	6 - 11	12 - 14	15 - 17	18 - 21	22 - 24	25 - 29	30 - 34	35 - 39	40 - 44	45 - 49	50 - 54	55 - 59	60 - 64	65 - 69	70 ขึ้นไป and over	
ยอดรวม	458,267	15,973	33,652	20,721	19,990	30,844	20,157	34,948	36,460	38,648	39,430	37,316	33,576	26,308	21,072	14,638	34,534	Total
ไม่มีการศึกษา	22,920	10,713	606	98	149	518	424	824	704	665	705	614	775	640	779	723	3,984	No education
มีการศึกษา	435,334	5,260	33,046	20,623	19,841	30,326	19,733	34,123	35,756	37,982	38,725	36,697	32,800	25,668	20,293	13,914	30,548	Educational attainment
ชั้นที่เรียนสำเร็จ																		Grade of school attainment
ก่อนประถมศึกษา	13,888	5,253	8,389	7	7	13	5	13	21	13	35	23	13	11	10	10	65	Less than elementary level
ระดับประถมศึกษา	233,868	-	24,632	11,731	1,794	3,553	3,096	6,829	12,343	18,329	24,021	24,964	24,448	20,793	17,128	11,884	28,322	Elementary level
ประถมปีที่ 1	6,356	-	5,703	1	7	32	8	37	48	49	53	23	21	39	49	66	220	Pratom 1
ประถมปีที่ 2	8,727	-	5,334	12	32	57	52	87	111	115	187	213	280	249	341	248	1,411	Pratom 2
ประถมปีที่ 3	7,856	-	5,902	58	15	71	44	106	130	120	145	129	145	138	144	147	561	Pratom 3
ประถมปีที่ 4	126,499	-	5,594	308	175	325	349	899	1,988	3,486	9,141	15,582	19,485	17,743	15,274	10,778	25,373	Pratom 4
ประถมปีที่ 5	7,826	-	1,932	4,490	42	84	67	103	126	238	305	191	112	57	31	19	26	Pratom 5
ประถมปีที่ 6	76,540	-	167	6,862	1,524	2,982	2,575	5,594	9,938	14,320	14,187	8,818	4,399	2,553	1,285	622	715	Pratom 6
ไม่ทราบชั้น	65	-	-	-	-	3	-	3	1	-	4	8	6	14	5	4	17	Unknown
ระดับมัธยมศึกษา	126,574	-	1	8,858	17,908	19,258	10,117	16,848	14,620	12,924	9,435	6,753	4,085	2,169	1,512	1,073	1,013	Secondary education
มัธยมศึกษาตอนต้น	68,458	-	1	8,858	11,871	7,628	5,480	8,243	7,391	6,828	4,448	3,228	1,959	1,074	677	371	402	Lower secondary level
มัธยมศึกษาปีที่ 1	6,470	-	-	5,853	232	84	45	47	29	27	17	58	15	17	11	9	27	Matayom 1
มัธยมศึกษาปีที่ 2	7,472	-	-	2,744	3,847	272	116	163	71	82	36	44	35	16	20	8	18	Matayom 2
มัธยมศึกษาปีที่ 3	54,510	-	1	261	7,792	7,273	5,319	8,033	7,291	6,716	4,393	3,125	1,910	1,041	647	353	357	Matayom 3
ไม่ทราบชั้น	6	-	-	-	-	-	-	-	1	2	2	2	-	-	-	-	-	Unknown
มัธยมศึกษาตอนปลาย	58,116	-	-	-	6,038	11,630	4,637	8,605	7,229	6,097	4,986	3,526	2,125	1,095	835	703	610	Upper secondary level
สายสามัญ	46,826	-	-	-	4,824	9,509	3,681	6,819	5,903	5,120	4,122	2,637	1,563	859	702	594	493	General type
มัธยมศึกษาปีที่ 4	3,886	-	-	-	3,287	221	34	64	36	28	37	53	33	32	21	15	26	Matayom 4
มัธยมศึกษาปีที่ 5	4,158	-	-	-	1,299	2,483	55	66	23	30	33	64	36	27	21	11	10	Matayom 5
มัธยมศึกษาปีที่ 6	38,330	-	-	-	236	6,788	3,564	6,634	5,763	4,970	3,993	2,483	1,456	777	651	560	454	Matayom 6
ไม่ทราบชั้น	451	-	-	-	2	17	27	55	81	92	60	37	39	23	8	8	4	Unknown
สายอาชีวศึกษา	11,290	-	-	-	1,214	2,121	956	1,786	1,326	977	864	889	562	236	133	108	117	Cert. of vocational
ปีที่ 1	971	-	-	-	775	166	10	5	6	1	2	1	-	1	1	1	-	1 st year
ปีที่ 2	1,430	-	-	-	374	723	49	79	60	32	31	24	33	8	8	8	4	2 nd year
ปีที่ 3	8,757	-	-	-	65	1,225	884	1,685	1,234	933	816	853	517	221	120	94	110	3 rd year
ไม่ทราบชั้น	132	-	-	-	-	7	14	17	25	11	15	10	13	6	4	6	4	Unknown

ตารางที่ 8 ประชากรอายุ 3 ปีขึ้นไป จำแนกตามระดับชั้นที่เรียนสำเร็จ กลุ่มอายุ เพศ และเขตการปกครอง (ต่อ)

Table 8 Population 3 years of age and over by educational attainment, age group, sex and area (Contd.)

พื้นที่เรียนสำเร็จ เพศ และเขตการปกครอง	รวม Total	กลุ่มอายุ Age group																Educational attainment, sex and area
		3 - 5	6 - 11	12 - 14	15 - 17	18 - 21	22 - 24	25 - 29	30 - 34	35 - 39	40 - 44	45 - 49	50 - 54	55 - 59	60 - 64	65 - 69	70 ขึ้นไป and over	
ระดับอุดมศึกษา (สามัญ)	43,801	-	-	-	30	5,551	4,861	7,153	6,168	4,734	3,817	3,586	3,328	2,123	1,226	642	582	Higher level (General)
อนุปริญญา	1,960	-	-	-	3	91	114	196	267	341	255	236	174	115	62	46	59	Diploma level
ปริญญาตรี	39,346	-	-	-	27	5,452	4,724	6,675	5,532	4,080	3,225	3,013	2,804	1,781	1,012	540	482	Graduate level
ปีที่ 1	2,910	-	-	-	22	2,539	224	48	23	20	14	9	3	7	-	1	1	1 st year
ปีที่ 2	3,222	-	-	-	2	2,141	512	191	115	58	60	44	44	25	15	8	7	2 nd year
ปีที่ 3	2,276	-	-	-	2	616	1,299	207	54	32	34	15	11	4	-	-	3	3 rd year
ปีที่ 4	30,688	-	-	-	-	143	2,670	6,186	5,303	3,944	3,078	2,924	2,726	1,730	988	530	467	4 th year
ปีที่ 5	60	-	-	-	-	1	9	9	12	4	8	9	3	3	3	-	-	5 th year
ปีที่ 6	33	-	-	-	-	-	2	7	3	8	4	3	5	1	-	-	1	6 th year
ไม่ทราบ	157	-	-	-	-	12	9	27	23	14	27	10	13	12	6	1	3	Unknown
ปริญญาตรี	30,781	-	-	-	-	144	2,681	6,202	5,317	3,956	3,090	2,935	2,733	1,734	991	530	468	Bachelor degree
สูงกว่าปริญญาตรี	80	-	-	-	-	1	-	13	11	13	7	12	10	5	3	2	3	Upper higher level
ปริญญาโท	2,190	-	-	-	-	3	21	253	339	272	304	298	304	196	128	43	28	Master degree
สูงกว่าปริญญาโท	27	-	-	-	-	-	-	1	-	4	4	-	4	4	6	-	4	Upper master degree
ปริญญาเอก	126	-	-	-	-	1	1	5	10	16	14	14	24	16	12	7	5	Doctorate degree
สูงกว่าปริญญาเอก/ แพทย์เฉพาะทาง	71	-	-	-	-	3	1	10	10	7	8	14	8	5	3	4	-	Special doctor
ระดับอุดมศึกษา (อาชีวศึกษา)	10,236	-	-	-	12	1,253	1,041	2,131	1,778	1,206	868	795	466	276	167	110	135	Higher level (Vocational)
ต่ำกว่าอนุปริญญา	346	-	-	-	4	30	19	39	39	55	49	28	28	19	18	5	13	Lower diploma level
อนุปริญญา	9,890	-	-	-	8	1,222	1,022	2,093	1,738	1,151	819	767	438	257	149	104	122	Diploma level
การศึกษาทางศาสนา	1,147	-	6	3	4	64	54	75	106	96	95	137	107	96	81	61	161	Religious education
แผนกธรรม	1,047	-	6	3	4	64	53	73	90	88	84	127	96	85	78	58	140	Dharma
แผนกบาลี	96	-	-	-	-	-	1	3	15	6	10	10	11	11	4	4	21	Pali
ปอเนาะ	4	-	-	-	-	-	-	-	1	1	1	-	-	-	-	-	-	Pondok
การศึกษาอื่น ๆ	-	-	-	-	-	-	-	-	-	-	-	-	-	-	-	-	-	Others education
ไม่ทราบระดับการศึกษา	5,820	7	19	24	86	633	559	1,074	720	679	454	439	352	200	169	133	271	Unknown level of Ed.
ไม่ทราบ	13	-	-	-	-	-	-	2	-	1	-	6	1	-	-	1	2	Unknown

ตารางที่ 8 ประชากรอายุ 3 ปีขึ้นไป จำแนกตามระดับชั้นที่เรียนสำเร็จ กลุ่มอายุ เพศ และเขตการปกครอง (ต่อ)

Table 8 Population 3 years of age and over by educational attainment, age group, sex and area (Contd.)

พื้นที่เรียนสำเร็จ เพศ และเขตการปกครอง	รวม Total	กลุ่มอายุ Age group																Educational attainment, sex and area
		3 - 5	6 - 11	12 - 14	15 - 17	18 - 21	22 - 24	25 - 29	30 - 34	35 - 39	40 - 44	45 - 49	50 - 54	55 - 59	60 - 64	65 - 69	70 ขึ้นไป and over	
ชาย	223,536	8,343	17,464	10,667	10,189	16,383	10,746	17,985	18,318	18,973	18,641	17,409	15,555	12,084	9,693	6,766	14,322	Male
ไม่มีการศึกษา	10,384	5,652	308	54	85	244	187	441	354	332	289	234	279	223	293	220	1,188	No education
มีการศึกษา	213,144	2,690	17,156	10,613	10,103	16,140	10,558	17,544	17,964	18,641	18,352	17,169	15,275	11,861	9,401	6,544	13,134	Educational attainment
ชั้นที่เรียนสำเร็จ																		Grade of school attainment
ก่อนประถมศึกษา	7,154	2,689	4,354	4	6	7	3	4	8	4	16	12	6	4	2	2	33	Less than elementary level
ระดับประถมศึกษา	110,154	-	12,783	6,212	1,194	2,290	1,948	4,041	6,655	8,946	10,809	11,002	10,653	9,052	7,567	5,278	11,725	Elementary level
ประถมปีที่ 1	3,226	-	2,945	1	5	17	7	22	31	29	26	8	8	17	17	19	74	Pratom 1
ประถมปีที่ 2	4,175	-	2,793	8	20	19	28	42	54	45	87	97	123	92	154	95	518	Pratom 2
ประถมปีที่ 3	3,998	-	3,123	29	9	39	24	64	78	54	64	43	59	63	69	63	217	Pratom 3
ประถมปีที่ 4	54,617	-	2,862	175	92	172	197	507	1,015	1,606	3,722	6,550	8,216	7,587	6,620	4,750	10,547	Pratom 4
ประถมปีที่ 5	4,054	-	968	2,408	27	50	28	67	76	106	133	84	45	21	14	11	15	Pratom 5
ประถมปีที่ 6	40,052	-	91	3,591	1,041	1,989	1,664	3,337	5,401	7,107	6,773	4,217	2,201	1,263	689	338	349	Pratom 6
ไม่ทราบชั้น	32	-	-	-	-	3	-	1	-	-	3	4	1	9	4	3	4	Unknown
ระดับมัธยมศึกษา	67,998	-	1	4,385	8,846	10,329	5,763	9,229	7,663	6,645	5,091	3,824	2,505	1,376	955	724	663	Secondary education
มัธยมศึกษาตอนต้น	37,302	-	1	4,385	6,158	4,579	3,238	4,724	3,944	3,438	2,275	1,779	1,207	678	413	245	239	Lower secondary level
มัธยมศึกษาปีที่ 1	3,323	-	-	2,953	134	63	22	30	19	17	9	31	10	9	7	7	12	Matayom 1
มัธยมศึกษาปีที่ 2	3,855	-	-	1,320	1,971	163	63	121	47	51	28	30	28	8	12	1	13	Matayom 2
มัธยมศึกษาปีที่ 3	30,120	-	1	112	4,052	4,353	3,154	4,574	3,877	3,370	2,236	1,717	1,169	661	394	237	214	Matayom 3
ไม่ทราบชั้น	4	-	-	-	-	-	-	-	1	-	2	2	-	-	-	-	-	Unknown
มัธยมศึกษาตอนปลาย	30,696	-	-	-	2,688	5,751	2,525	4,505	3,719	3,207	2,816	2,045	1,298	698	542	479	424	Upper secondary level
สายสามัญ	24,854	-	-	-	2,078	4,613	2,036	3,640	3,092	2,704	2,347	1,574	992	556	472	401	349	General type
มัธยมศึกษาปีที่ 4	1,708	-	-	-	1,417	101	13	38	17	17	20	22	9	21	13	7	14	Matayom 4
มัธยมศึกษาปีที่ 5	1,944	-	-	-	574	1,172	31	40	11	13	23	30	18	15	14	3	3	Matayom 5
มัธยมศึกษาปีที่ 6	20,934	-	-	-	87	3,332	1,978	3,531	3,018	2,625	2,275	1,493	938	504	439	385	329	Matayom 6
ไม่ทราบชั้น	268	-	-	-	-	8	15	31	46	49	29	29	28	17	6	5	4	Unknown
สายอาชีวศึกษา	5,842	-	-	-	610	1,138	489	865	627	503	469	471	306	142	70	78	75	Cert. of vocational
ปีที่ 1	505	-	-	-	384	99	8	3	4	1	2	-	-	1	1	1	-	1 st year
ปีที่ 2	759	-	-	-	189	400	23	36	32	17	14	12	20	5	5	5	3	2 nd year
ปีที่ 3	4,502	-	-	-	37	634	449	818	576	478	447	454	279	131	62	68	69	3 rd year
ไม่ทราบชั้น	75	-	-	-	-	5	9	8	16	7	6	5	6	5	1	4	4	Unknown

ตารางที่ 8 ประชากรอายุ 3 ปีขึ้นไป จำแนกตามระดับชั้นที่เรียนสำเร็จ กลุ่มอายุ เพศ และเขตการปกครอง (ต่อ)

Table 8 Population 3 years of age and over by educational attainment, age group, sex and area (Contd.)

พื้นที่เรียนสำเร็จ เพศ และเขตการปกครอง	รวม Total	กลุ่มอายุ Age group																Educational attainment, sex and area
		3 - 5	6 - 11	12 - 14	15 - 17	18 - 21	22 - 24	25 - 29	30 - 34	35 - 39	40 - 44	45 - 49	50 - 54	55 - 59	60 - 64	65 - 69	70 ขึ้นไป and over	
ระดับอุดมศึกษา (สามัญ)	18,141	-	-	-	14	2,477	1,974	2,568	2,252	1,883	1,626	1,503	1,539	1,045	597	333	330	Higher level (General)
อนุปริญญา	872	-	-	-	3	32	44	83	118	151	128	99	79	54	29	19	34	Diploma level
ปริญญาตรี	16,114	-	-	-	11	2,442	1,921	2,384	1,997	1,630	1,345	1,239	1,278	844	474	282	267	Graduate level
ปีที่ 1	1,373	-	-	-	9	1,180	118	21	9	9	11	6	1	7	-	1	1	1 st year
ปีที่ 2	1,405	-	-	-	1	941	227	77	37	31	29	21	17	11	6	5	2	2 nd year
ปีที่ 3	1,088	-	-	-	1	260	636	107	33	15	18	11	5	-	-	-	-	3 rd year
ปีที่ 4	12,129	-	-	-	-	54	929	2,164	1,899	1,564	1,268	1,191	1,243	818	461	274	263	4 th year
ปีที่ 5	25	-	-	-	-	1	7	3	5	1	2	3	-	1	1	-	-	5 th year
ปีที่ 6	20	-	-	-	-	-	-	1	3	5	3	1	5	1	-	-	-	6 th year
ไม่ทราบ	74	-	-	-	-	6	5	10	11	4	14	5	7	5	6	1	-	Unknown
ปริญญาตรี	12,174	-	-	-	-	55	936	2,168	1,908	1,571	1,273	1,195	1,248	821	462	274	263	Bachelor degree
สูงกว่าปริญญาตรี	36	-	-	-	-	1	-	2	3	4	6	8	4	3	1	2	1	Upper higher level
ปริญญาโท	1,005	-	-	-	-	-	9	90	132	83	134	141	161	127	80	27	21	Master degree
สูงกว่าปริญญาโท	7	-	-	-	-	-	-	1	-	-	1	-	1	-	1	-	1	Upper master degree
ปริญญาเอก	85	-	-	-	-	1	-	5	1	12	7	10	13	16	9	4	5	Doctorate degree
สูงกว่าปริญญาเอก/ แพทย์เฉพาะทาง	22	-	-	-	-	-	-	2	1	3	4	6	3	1	1	-	-	Upper doctorate degree/ Special doctor
ระดับอุดมศึกษา (อาชีวศึกษา)	5,225	-	-	-	7	579	499	1,000	888	683	466	444	257	171	93	53	85	Higher level (Vocational)
ต่ำกว่าอนุปริญญา	194	-	-	-	3	13	13	20	19	31	30	14	16	15	10	3	8	Lower diploma level
อนุปริญญา	5,031	-	-	-	4	566	486	980	869	652	435	430	242	156	84	51	77	Diploma level
การศึกษาทางศาสนา	1,118	-	6	3	4	64	54	74	105	95	94	134	106	96	80	58	147	Religious education
แผนกธรรม	1,021	-	6	3	4	64	53	71	89	88	82	124	95	85	76	54	128	Dharma
แผนกบาลี	94	-	-	-	-	-	1	3	15	6	10	10	11	11	4	4	20	Pali
ปอเนาะ	3	-	-	-	-	-	-	-	1	-	1	-	-	-	-	-	-	Pondok
การศึกษาอื่น ๆ	-	-	-	-	-	-	-	-	-	-	-	-	-	-	-	-	-	Others education
ไม่ทราบระดับการศึกษา	3,354	1	12	9	33	394	317	629	392	385	250	250	210	117	106	95	151	Unknown level of Ed.
ไม่ทราบ	8	-	-	-	-	-	-	-	-	-	-	6	1	-	-	1	-	Unknown

ตารางที่ 8 ประชากรอายุ 3 ปีขึ้นไป จำแนกตามระดับชั้นที่เรียนสำเร็จ กลุ่มอายุ เพศ และเขตการปกครอง (ต่อ)

Table 8 Population 3 years of age and over by educational attainment, age group, sex and area (Contd.)

พื้นที่เรียนสำเร็จ เพศ และเขตการปกครอง	รวม Total	กลุ่มอายุ Age group																Educational attainment, sex and area
		3 - 5	6 - 11	12 - 14	15 - 17	18 - 21	22 - 24	25 - 29	30 - 34	35 - 39	40 - 44	45 - 49	50 - 54	55 - 59	60 - 64	65 - 69	70 ขึ้นไป and over	
หญิง	234,731	7,630	16,188	10,054	9,801	14,461	9,412	16,963	18,142	19,675	20,789	19,907	18,021	14,224	11,379	7,872	20,212	Female
ไม่มีการศึกษา	12,536	5,061	297	44	63	275	237	383	350	333	416	380	496	417	487	503	2,796	No education
มีการศึกษา	222,190	2,569	15,891	10,010	9,738	14,186	9,175	16,578	17,792	19,341	20,373	19,527	17,525	13,808	10,892	7,370	17,414	Educational attainment
ชั้นที่เรียนสำเร็จ																		Grade of school attainment
ก่อนประถมศึกษา	6,733	2,564	4,035	4	1	6	2	8	12	9	19	11	8	7	7	8	32	Less than elementary level
ระดับประถมศึกษา	123,715	-	11,849	5,519	600	1,263	1,148	2,789	5,688	9,383	13,213	13,962	13,796	11,741	9,561	6,606	16,597	Elementary level
ประถมปีที่ 1	3,129	-	2,757	-	1	14	1	15	17	21	27	15	14	23	31	46	146	Pratom 1
ประถมปีที่ 2	4,552	-	2,541	4	12	38	24	44	57	70	99	116	157	157	187	153	893	Pratom 2
ประถมปีที่ 3	3,859	-	2,779	29	6	32	21	42	52	66	81	86	86	75	74	84	344	Pratom 3
ประถมปีที่ 4	71,882	-	2,732	133	83	153	152	393	973	1,880	5,419	9,032	11,269	10,156	8,655	6,028	14,825	Pratom 4
ประถมปีที่ 5	3,772	-	964	2,082	15	33	39	37	50	133	171	108	67	36	17	9	11	Pratom 5
ประถมปีที่ 6	36,488	-	76	3,271	483	993	911	2,257	4,537	7,213	7,414	4,600	2,198	1,290	596	284	365	Pratom 6
ไม่ทราบชั้น	33	-	-	-	-	-	-	1	1	-	1	4	5	5	1	1	13	Unknown
ระดับมัธยมศึกษา	58,576	-	-	4,473	9,063	8,929	4,354	7,619	6,957	6,280	4,343	2,929	1,580	792	557	350	350	Secondary education
มัธยมศึกษาตอนต้น	31,156	-	-	4,473	5,713	3,050	2,241	3,518	3,447	3,389	2,173	1,449	753	396	264	126	164	Lower secondary level
มัธยมศึกษาปีที่ 1	3,147	-	-	2,900	97	21	23	17	10	11	8	27	5	7	3	3	15	Matayom 1
มัธยมศึกษาปีที่ 2	3,617	-	-	1,424	1,876	109	53	41	23	31	8	14	7	9	8	7	6	Matayom 2
มัธยมศึกษาปีที่ 3	24,390	-	-	149	3,739	2,920	2,165	3,459	3,414	3,346	2,157	1,408	741	380	253	116	143	Matayom 3
ไม่ทราบชั้น	2	-	-	-	-	-	-	-	-	2	-	-	-	-	-	-	-	Unknown
มัธยมศึกษาตอนปลาย	27,420	-	-	-	3,350	5,879	2,113	4,101	3,510	2,890	2,170	1,481	827	397	293	224	186	Upper secondary level
สายสามัญ	21,971	-	-	-	2,745	4,896	1,645	3,179	2,812	2,416	1,775	1,063	571	302	230	193	144	General type
มัธยมศึกษาปีที่ 4	2,179	-	-	-	1,870	121	22	26	20	11	17	30	23	11	8	8	12	Matayom 4
มัธยมศึกษาปีที่ 5	2,214	-	-	-	725	1,311	25	26	12	17	10	34	18	12	8	8	7	Matayom 5
มัธยมศึกษาปีที่ 6	17,395	-	-	-	149	3,456	1,586	3,103	2,745	2,345	1,718	990	518	273	212	175	125	Matayom 6
ไม่ทราบชั้น	184	-	-	-	2	8	13	24	34	43	31	9	11	5	2	2	-	Unknown
สายอาชีวศึกษา	5,448	-	-	-	604	983	467	921	698	474	395	418	256	94	63	30	43	Cert. of vocational
ปีที่ 1	466	-	-	-	391	67	2	2	3	-	-	1	-	-	-	-	-	1 st year
ปีที่ 2	671	-	-	-	185	323	26	43	29	15	17	12	12	3	3	3	1	2 nd year
ปีที่ 3	4,255	-	-	-	29	591	435	867	658	455	369	399	238	90	57	26	41	3 rd year
ไม่ทราบชั้น	56	-	-	-	-	3	5	9	9	4	10	5	6	2	3	1	-	Unknown

ตารางที่ 8 ประชากรอายุ 3 ปีขึ้นไป จำแนกตามระดับชั้นที่เรียนสำเร็จ กลุ่มอายุ เพศ และเขตการปกครอง (ต่อ)

Table 8 Population 3 years of age and over by educational attainment, age group, sex and area (Contd.)

พื้นที่เรียนสำเร็จ เพศ และเขตการปกครอง	รวม Total	กลุ่มอายุ Age group																Educational attainment, sex and area
		3 - 5	6 - 11	12 - 14	15 - 17	18 - 21	22 - 24	25 - 29	30 - 34	35 - 39	40 - 44	45 - 49	50 - 54	55 - 59	60 - 64	65 - 69	70 ขึ้นไป and over	
ระดับอุดมศึกษา (สามัญ)	25,660	-	-	-	15	3,075	2,887	4,585	3,916	2,851	2,191	2,083	1,789	1,078	629	309	252	Higher level (General)
อนุปริญญา	1,088	-	-	-	-	60	70	113	149	190	127	137	95	62	33	28	26	Diploma level
ปริญญาตรี	23,232	-	-	-	15	3,009	2,803	4,291	3,535	2,450	1,879	1,774	1,526	937	538	259	215	Graduate level
ปีที่ 1	1,538	-	-	-	13	1,359	106	27	14	11	3	3	2	-	-	-	-	1 st year
ปีที่ 2	1,816	-	-	-	1	1,199	285	114	78	27	31	23	27	14	9	3	5	2 nd year
ปีที่ 3	1,188	-	-	-	1	356	663	99	21	17	16	4	5	4	-	-	3	3 rd year
ปีที่ 4	18,558	-	-	-	-	89	1,741	4,022	3,403	2,380	1,810	1,733	1,482	912	528	256	204	4 th year
ปีที่ 5	35	-	-	-	-	-	2	7	6	3	5	6	3	1	1	-	-	5 th year
ปีที่ 6	14	-	-	-	-	-	2	5	-	3	1	1	-	-	-	-	1	6 th year
ไม่ทราบ	83	-	-	-	-	6	4	17	11	10	13	5	6	6	-	-	3	Unknown
ปริญญาตรี	18,607	-	-	-	-	89	1,745	4,034	3,410	2,385	1,816	1,740	1,485	913	529	256	205	Bachelor degree
สูงกว่าปริญญาตรี	44	-	-	-	-	-	-	10	9	8	1	4	6	3	1	-	2	Upper higher level
ปริญญาโท	1,185	-	-	-	-	3	12	163	207	189	170	157	144	69	48	16	7	Master degree
สูงกว่าปริญญาโท	20	-	-	-	-	-	-	-	-	4	2	-	3	4	5	-	3	Upper master degree
ปริญญาเอก	41	-	-	-	-	-	1	-	8	4	7	4	11	-	3	3	-	Doctorate degree
สูงกว่าปริญญาเอก/ แพทย์เฉพาะทาง	49	-	-	-	-	3	1	8	8	5	4	7	5	4	1	4	-	Special doctor
ระดับอุดมศึกษา (อาชีวศึกษา)	5,011	-	-	-	5	674	541	1,131	889	523	402	352	209	105	74	56	49	Higher level (Vocational)
ต่ำกว่าอนุปริญญา	151	-	-	-	1	18	6	18	20	25	18	14	12	4	8	2	4	Lower diploma level
อนุปริญญา	4,860	-	-	-	4	657	535	1,113	869	498	384	338	197	101	65	54	45	Diploma level
การศึกษาทางศาสนา	29	-	-	-	-	-	-	2	2	1	1	3	2	-	2	3	14	Religious education
แผนกธรรม	26	-	-	-	-	-	-	2	2	-	1	3	2	-	2	3	12	Dharma
แผนกบาลี	2	-	-	-	-	-	-	-	-	-	-	-	-	-	-	-	2	Pali
ปอเนาะ	1	-	-	-	-	-	-	-	-	1	-	-	-	-	-	-	-	Pondok
การศึกษาอื่น ๆ	-	-	-	-	-	-	-	-	-	-	-	-	-	-	-	-	-	Others education
ไม่ทราบระดับการศึกษา	2,466	5	7	15	53	239	242	445	328	294	204	188	143	83	63	38	120	Unknown level of Ed.
ไม่ทราบ	4	-	-	-	-	-	-	2	-	1	-	-	-	-	-	-	2	Unknown

ตารางที่ 8 ประชากรอายุ 3 ปีขึ้นไป จำแนกตามระดับชั้นที่เรียนสำเร็จ กลุ่มอายุ เพศ และเขตการปกครอง (ต่อ)

Table 8 Population 3 years of age and over by educational attainment, age group, sex and area (Contd.)

พื้นที่เรียนสำเร็จ เพศ และเขตการปกครอง	รวม Total	กลุ่มอายุ Age group																Educational attainment, sex and area
		3 - 5	6 - 11	12 - 14	15 - 17	18 - 21	22 - 24	25 - 29	30 - 34	35 - 39	40 - 44	45 - 49	50 - 54	55 - 59	60 - 64	65 - 69	70 ขึ้นไป and over	
ในเขตเทศบาล	170,599	5,373	11,671	7,398	7,372	11,487	7,626	13,699	13,951	14,111	14,411	13,882	13,049	10,148	7,999	5,565	12,857	Municipal area
ไม่มีการศึกษา	8,014	3,559	211	33	61	208	174	340	293	279	221	206	244	209	256	245	1,475	No education
มีการศึกษา	162,577	1,814	11,460	7,365	7,311	11,278	7,452	13,358	13,659	13,832	14,190	13,672	12,804	9,939	7,743	5,320	11,380	Educational attainment
ชั้นที่เรียนสำเร็จ																		Grade of school attainment
ก่อนประถมศึกษา	4,881	1,810	3,013	-	3	3	1	5	4	2	7	5	4	1	4	1	19	Less than elementary level
ระดับประถมศึกษา	80,848	-	8,436	4,173	606	1,332	1,153	2,535	4,038	5,633	7,633	8,337	8,804	7,457	6,151	4,288	10,273	Elementary level
ประถมปีที่ 1	2,221	-	1,905	-	3	25	5	29	36	26	32	8	7	14	19	29	82	Pratom 1
ประถมปีที่ 2	3,089	-	1,822	3	17	28	37	65	69	58	54	69	99	83	92	64	530	Pratom 2
ประถมปีที่ 3	2,843	-	2,041	21	-	27	28	47	63	40	50	51	67	53	55	55	245	Pratom 3
ประถมปีที่ 4	43,490	-	1,933	113	84	176	145	386	721	1,124	2,780	4,940	6,694	6,060	5,382	3,843	9,109	Pratom 4
ประถมปีที่ 5	3,013	-	664	1,668	9	49	42	69	63	87	111	95	76	39	17	13	12	Pratom 5
ประถมปีที่ 6	26,189	-	70	2,368	492	1,027	897	1,939	3,087	4,298	4,605	3,174	1,860	1,207	587	284	296	Pratom 6
ไม่ทราบชั้น	3	-	-	-	-	-	-	-	-	-	-	-	2	1	-	-	-	Unknown
ระดับมัธยมศึกษา	49,328	-	-	3,184	6,643	7,025	3,672	6,320	5,611	5,182	4,040	2,942	1,886	1,034	749	546	495	Secondary education
มัธยมศึกษาตอนต้น	26,220	-	-	3,184	4,347	2,768	1,938	3,049	2,780	2,734	1,881	1,390	913	502	337	194	205	Lower secondary level
มัธยมศึกษาปีที่ 1	2,456	-	-	2,178	96	42	26	28	24	12	11	8	4	5	5	6	11	Matayom 1
มัธยมศึกษาปีที่ 2	2,709	-	-	906	1,377	118	66	83	33	41	17	18	19	7	8	6	8	Matayom 2
มัธยมศึกษาปีที่ 3	21,050	-	-	100	2,874	2,608	1,845	2,938	2,723	2,678	1,852	1,362	891	490	323	182	185	Matayom 3
ไม่ทราบชั้น	5	-	-	-	-	-	-	-	-	2	2	2	-	-	-	-	-	Unknown
มัธยมศึกษาตอนปลาย	23,108	-	-	-	2,297	4,257	1,734	3,271	2,831	2,448	2,158	1,552	973	533	412	352	290	Upper secondary level
สายสามัญ	18,524	-	-	-	1,850	3,625	1,401	2,547	2,238	2,047	1,764	1,139	660	393	337	297	227	General type
มัธยมศึกษาปีที่ 4	1,483	-	-	-	1,233	97	14	27	21	12	10	21	13	11	12	5	6	Matayom 4
มัธยมศึกษาปีที่ 5	1,617	-	-	-	523	901	24	34	15	14	18	39	20	15	7	3	3	Matayom 5
มัธยมศึกษาปีที่ 6	15,271	-	-	-	93	2,624	1,355	2,469	2,180	1,988	1,703	1,067	615	359	315	284	217	Matayom 6
ไม่ทราบชั้น	153	-	-	-	-	3	7	17	22	34	33	12	10	7	3	4	1	Unknown
สายอาชีวศึกษา	4,584	-	-	-	447	632	333	724	593	401	395	414	313	140	75	55	63	Cert. of vocational
ปีที่ 1	359	-	-	-	295	53	4	-	4	-	2	-	-	-	-	-	-	1 st year
ปีที่ 2	510	-	-	-	135	214	16	39	36	17	13	8	19	4	4	2	3	2 nd year
ปีที่ 3	3,672	-	-	-	16	365	308	682	542	379	373	404	290	134	70	49	60	3 rd year
ไม่ทราบชั้น	44	-	-	-	-	-	5	4	12	6	6	1	4	2	-	4	-	Unknown

ตารางที่ 8 ประชากรอายุ 3 ปีขึ้นไป จำแนกตามระดับชั้นที่เรียนสำเร็จ กลุ่มอายุ เพศ และเขตการปกครอง (ต่อ)

Table 8 Population 3 years of age and over by educational attainment, age group, sex and area (Contd.)

พื้นที่เรียนสำเร็จ เพศ และเขตการปกครอง	รวม Total	กลุ่มอายุ Age group																Educational attainment, sex and area
		3 - 5	6 - 11	12 - 14	15 - 17	18 - 21	22 - 24	25 - 29	30 - 34	35 - 39	40 - 44	45 - 49	50 - 54	55 - 59	60 - 64	65 - 69	70 ขึ้นไป and over	
ระดับอุดมศึกษา (สามัญ)	19,726	-	-	-	14	2,101	1,890	3,108	2,880	2,105	1,847	1,750	1,626	1,155	631	317	301	Higher level (General)
อนุปริญญา	891	-	-	-	3	42	49	86	132	148	117	96	83	56	33	15	31	Diploma level
ปริญญาตรี	17,539	-	-	-	11	2,054	1,825	2,879	2,549	1,831	1,543	1,479	1,357	981	520	268	242	Graduate level
ปีที่ 1	1,182	-	-	-	11	1,004	118	20	9	8	5	4	-	3	-	-	-	1 st year
ปีที่ 2	1,200	-	-	-	-	795	201	61	30	19	24	10	27	21	4	3	5	2 nd year
ปีที่ 3	685	-	-	-	-	181	352	87	20	16	21	4	4	-	-	-	-	3 rd year
ปีที่ 4	14,335	-	-	-	-	65	1,145	2,689	2,473	1,769	1,469	1,452	1,312	950	511	264	234	4 th year
ปีที่ 5	20	-	-	-	-	-	3	2	3	3	4	4	-	1	-	-	-	5 th year
ปีที่ 6	20	-	-	-	-	-	2	3	3	4	3	1	3	1	-	-	-	6 th year
ไม่ทราบ	98	-	-	-	-	9	5	18	11	12	17	3	10	5	5	-	3	Unknown
ปริญญาตรี	14,375	-	-	-	-	65	1,150	2,693	2,479	1,776	1,476	1,458	1,316	953	511	264	234	Bachelor degree
สูงกว่าปริญญาตรี	22	-	-	-	-	1	-	1	2	6	3	1	4	-	1	-	2	Upper higher level
ปริญญาโท	1,150	-	-	-	-	1	16	130	184	110	172	159	163	102	66	26	22	Master degree
สูงกว่าปริญญาโท	14	-	-	-	-	-	-	1	-	2	-	-	1	1	6	-	3	Upper master degree
ปริญญาเอก	67	-	-	-	-	-	-	5	6	5	7	6	11	12	4	7	3	Doctorate degree
สูงกว่าปริญญาเอก/ แพทย์เฉพาะทาง	42	-	-	-	-	3	-	5	6	4	5	10	6	2	-	1	-	Special doctor
ระดับอุดมศึกษา (อาชีวศึกษา)	4,117	-	-	-	5	368	367	766	719	524	410	361	241	138	82	57	77	Higher level (Vocational)
ต่ำกว่าอนุปริญญา	95	-	-	-	-	8	4	6	14	10	15	5	8	7	8	1	8	Lower diploma level
อนุปริญญา	4,022	-	-	-	5	360	363	760	706	514	395	356	234	132	74	56	69	Diploma level
การศึกษาทางศาสนา	594	-	6	1	3	33	27	39	61	43	50	70	63	47	42	29	81	Religious education
แผนกธรรม	527	-	6	1	3	33	27	39	48	39	40	64	52	41	41	29	64	Dharma
แผนกบาลี	64	-	-	-	-	-	-	-	11	4	8	6	11	5	1	-	17	Pali
ปอเนาะ	3	-	-	-	-	-	-	-	1	-	1	-	-	-	-	-	-	Pondok
การศึกษาอื่น ๆ	-	-	-	-	-	-	-	-	-	-	-	-	-	-	-	-	-	Others education
ไม่ทราบระดับการศึกษา	3,083	4	6	7	37	416	340	586	345	344	203	208	181	106	85	81	134	Unknown level of Ed.
ไม่ทราบ	8	-	-	-	-	-	-	-	-	-	-	4	1	-	-	-	2	Unknown

ตารางที่ 8 ประชากรอายุ 3 ปีขึ้นไป จำแนกตามระดับชั้นที่เรียนสำเร็จ กลุ่มอายุ เพศ และเขตการปกครอง (ต่อ)

Table 8 Population 3 years of age and over by educational attainment, age group, sex and area (Contd.)

พื้นที่เรียนสำเร็จ เพศ และเขตการปกครอง	รวม Total	กลุ่มอายุ Age group																Educational attainment, sex and area
		3 - 5	6 - 11	12 - 14	15 - 17	18 - 21	22 - 24	25 - 29	30 - 34	35 - 39	40 - 44	45 - 49	50 - 54	55 - 59	60 - 64	65 - 69	70 ขึ้นไป and over	
ชาย	81,125	2,742	5,983	3,766	3,763	6,065	3,983	7,115	6,885	6,726	6,648	6,203	5,791	4,472	3,546	2,429	5,009	Male
ไม่มีการศึกษา	3,562	1,866	103	19	43	113	95	208	129	129	93	67	70	66	83	73	406	No education
มีการศึกษา	77,557	876	5,880	3,747	3,720	5,952	3,888	6,907	6,755	6,597	6,555	6,132	5,719	4,406	3,463	2,357	4,603	Educational attainment
ชั้นที่เรียนสำเร็จ																		Grade of school attainment
ก่อนประถมศึกษา	2,441	876	1,542	-	3	-	1	1	-	-	3	3	-	-	1	-	11	Less than elementary level
ระดับประถมศึกษา	36,637	-	4,328	2,165	411	838	717	1,524	2,193	2,696	3,347	3,465	3,622	3,064	2,600	1,733	3,933	Elementary level
ประถมศึกษาปีที่ 1	1,130	-	983	-	3	13	5	18	26	13	17	2	2	4	6	9	30	Pratom 1
ประถมศึกษาปีที่ 2	1,422	-	946	2	14	8	18	28	35	22	22	27	40	19	43	24	174	Pratom 2
ประถมศึกษาปีที่ 3	1,398	-	1,047	6	-	16	13	27	41	17	26	14	22	22	27	20	99	Pratom 3
ประถมศึกษาปีที่ 4	17,787	-	972	60	46	92	83	216	372	519	1,109	1,954	2,667	2,450	2,234	1,529	3,484	Pratom 4
ประถมศึกษาปีที่ 5	1,558	-	349	891	6	28	15	45	41	37	45	36	30	15	9	7	6	Pratom 5
ประถมศึกษาปีที่ 6	13,341	-	32	1,206	343	681	583	1,190	1,678	2,089	2,126	1,432	861	554	283	144	140	Pratom 6
ไม่ทราบชั้น	1	-	-	-	-	-	-	-	-	-	-	-	-	1	-	-	-	Unknown
ระดับมัธยมศึกษา	25,957	-	-	1,578	3,275	3,754	2,074	3,428	2,878	2,555	2,067	1,568	1,077	605	436	344	317	Secondary education
มัธยมศึกษาตอนต้น	13,936	-	-	1,578	2,229	1,678	1,136	1,729	1,418	1,291	919	714	530	282	193	120	120	Lower secondary level
มัธยมศึกษาปีที่ 1	1,250	-	-	1,089	51	36	13	13	16	8	7	4	1	1	2	6	3	Matayom 1
มัธยมศึกษาปีที่ 2	1,441	-	-	443	733	68	38	59	17	25	15	14	16	2	5	-	6	Matayom 2
มัธยมศึกษาปีที่ 3	11,241	-	-	46	1,446	1,574	1,085	1,656	1,385	1,258	896	694	513	279	186	114	111	Matayom 3
ไม่ทราบชั้น	3	-	-	-	-	-	-	-	-	-	2	2	-	-	-	-	-	Unknown
มัธยมศึกษาตอนปลาย	12,022	-	-	-	1,046	2,076	938	1,699	1,460	1,264	1,148	855	548	323	243	225	197	Upper secondary level
สายสามัญ	9,773	-	-	-	808	1,750	788	1,364	1,189	1,085	935	647	402	246	209	186	164	General type
มัธยมศึกษาปีที่ 4	661	-	-	-	533	53	5	17	10	8	4	9	-	8	8	2	3	Matayom 4
มัธยมศึกษาปีที่ 5	749	-	-	-	245	392	14	22	7	8	15	18	11	9	6	-	1	Matayom 5
มัธยมศึกษาปีที่ 6	8,278	-	-	-	31	1,302	766	1,319	1,161	1,052	898	609	383	224	195	180	158	Matayom 6
ไม่ทราบชั้น	85	-	-	-	-	3	3	6	10	17	18	10	8	4	1	4	1	Unknown
สายอาชีวศึกษา	2,248	-	-	-	238	326	150	335	271	179	214	208	146	77	34	39	34	Cert. of vocational
ปีที่ 1	203	-	-	-	167	28	3	-	3	-	2	-	-	-	-	-	-	1 st year
ปีที่ 2	249	-	-	-	63	116	8	14	18	7	2	4	10	1	1	2	1	2 nd year
ปีที่ 3	1,774	-	-	-	8	182	136	320	241	169	206	204	134	76	32	33	32	3 rd year
ไม่ทราบชั้น	22	-	-	-	-	-	3	-	9	4	2	-	1	-	-	3	-	Unknown

ตารางที่ 8 ประชากรอายุ 3 ปีขึ้นไป จำแนกตามระดับชั้นที่เรียนสำเร็จ กลุ่มอายุ เพศ และเขตการปกครอง (ต่อ)

Table 8 Population 3 years of age and over by educational attainment, age group, sex and area (Contd.)

พื้นที่เรียนสำเร็จ เพศ และเขตการปกครอง	รวม Total	กลุ่มอายุ Age group																Educational attainment, sex and area
		3 - 5	6 - 11	12 - 14	15 - 17	18 - 21	22 - 24	25 - 29	30 - 34	35 - 39	40 - 44	45 - 49	50 - 54	55 - 59	60 - 64	65 - 69	70 ขึ้นไป and over	
ระดับอุดมศึกษา (สามัญ)	8,045	-	-	-	8	881	699	1,191	1,069	815	774	727	719	560	279	167	156	Higher level (General)
อนุปริญญา	359	-	-	-	3	9	16	37	54	58	54	28	36	27	13	5	18	Diploma level
ปริญญาตรี	7,056	-	-	-	5	870	677	1,090	930	709	630	615	592	454	223	144	118	Graduate level
ปีที่ 1	520	-	-	-	5	427	60	9	5	5	3	4	-	3	-	-	-	1 st year
ปีที่ 2	490	-	-	-	-	337	82	21	10	9	14	1	7	9	-	-	-	2 nd year
ปีที่ 3	300	-	-	-	-	74	148	43	12	8	14	1	-	-	-	-	-	3 rd year
ปีที่ 4	5,676	-	-	-	-	28	381	1,010	893	682	587	602	576	439	218	144	118	4 th year
ปีที่ 5	11	-	-	-	-	-	3	-	3	-	2	3	-	-	-	-	-	5 th year
ปีที่ 6	15	-	-	-	-	-	-	1	3	1	3	1	3	1	-	-	-	6 th year
ไม่ทราบ	44	-	-	-	-	5	3	7	5	4	7	3	5	1	5	-	-	Unknown
ปริญญาตรี	5,702	-	-	-	-	28	384	1,011	898	683	593	606	579	441	218	144	118	Bachelor degree
สูงกว่าปริญญาตรี	7	-	-	-	-	1	-	-	-	1	3	-	1	-	-	-	-	Upper higher level
ปริญญาโท	551	-	-	-	-	-	6	56	82	40	79	74	80	67	37	14	16	Master degree
สูงกว่าปริญญาโท	5	-	-	-	-	-	-	1	-	-	-	-	1	-	1	-	1	Upper master degree
ปริญญาเอก	51	-	-	-	-	-	-	5	1	5	5	4	5	12	4	4	3	Doctorate degree
สูงกว่าปริญญาเอก/ แพทย์เฉพาะทาง	15	-	-	-	-	-	-	2	1	1	3	5	3	-	-	-	-	Special doctor
ระดับอุดมศึกษา (อาชีวศึกษา)	2,126	-	-	-	4	194	177	355	376	295	214	185	133	72	46	26	49	Higher level (Vocational)
ต่ำกว่าอนุปริญญา	57	-	-	-	-	4	4	4	7	3	9	4	5	4	4	1	7	Lower diploma level
อนุปริญญา	2,068	-	-	-	4	190	172	351	369	292	205	181	128	68	42	25	42	Diploma level
การศึกษาทางศาสนา	571	-	6	1	3	33	27	37	59	43	50	70	62	47	41	26	67	Religious education
แผนกธรรม	506	-	6	1	3	33	27	37	47	39	40	64	51	41	39	26	51	Dharma
แผนกบาลี	62	-	-	-	-	-	-	-	11	4	8	6	11	5	1	-	16	Pali
ปอเนาะ	3	-	-	-	-	-	-	-	1	-	1	-	-	-	-	-	-	Pondok
การศึกษาอื่น ๆ	-	-	-	-	-	-	-	-	-	-	-	-	-	-	-	-	-	Others education
ไม่ทราบระดับการศึกษา	1,781	-	4	3	17	251	193	370	181	193	101	114	106	59	60	59	70	Unknown level of Ed.
ไม่ทราบ	6	-	-	-	-	-	-	-	-	-	-	4	1	-	-	-	-	Unknown

ตารางที่ 8 ประชากรอายุ 3 ปีขึ้นไป จำแนกตามระดับชั้นที่เรียนสำเร็จ กลุ่มอายุ เพศ และเขตการปกครอง (ต่อ)

Table 8 Population 3 years of age and over by educational attainment, age group, sex and area (Contd.)

พื้นที่เรียนสำเร็จ เพศ และเขตการปกครอง	รวม Total	กลุ่มอายุ Age group																Educational attainment, sex and area
		3 - 5	6 - 11	12 - 14	15 - 17	18 - 21	22 - 24	25 - 29	30 - 34	35 - 39	40 - 44	45 - 49	50 - 54	55 - 59	60 - 64	65 - 69	70 ขึ้นไป and over	
หญิง	89,474	2,631	5,688	3,632	3,609	5,422	3,643	6,584	7,067	7,385	7,763	7,679	7,258	5,676	4,453	3,136	7,848	Female
ไม่มีการศึกษา	4,452	1,693	108	15	18	96	79	132	164	150	128	139	173	143	173	173	1,069	No education
มีการศึกษา	85,020	938	5,580	3,617	3,590	5,326	3,564	6,451	6,903	7,235	7,635	7,540	7,085	5,533	4,280	2,963	6,777	Educational attainment
ชั้นที่เรียนสำเร็จ																		Grade of school attainment
ก่อนประถมศึกษา	2,440	934	1,471	-	-	3	-	3	4	2	4	2	4	1	3	1	8	Less than elementary level
ระดับประถมศึกษา	44,211	-	4,108	2,008	194	493	436	1,011	1,846	2,936	4,286	4,872	5,182	4,393	3,551	2,554	6,340	Elementary level
ประถมปีที่ 1	1,091	-	923	-	-	12	-	11	11	13	15	6	5	10	13	20	52	Pratom 1
ประถมปีที่ 2	1,667	-	877	1	3	20	19	36	34	36	31	42	58	64	49	39	356	Pratom 2
ประถมปีที่ 3	1,445	-	995	15	-	11	14	20	22	23	24	37	44	31	29	35	146	Pratom 3
ประถมปีที่ 4	25,704	-	962	53	39	84	62	171	348	604	1,671	2,986	4,027	3,610	3,148	2,314	5,624	Pratom 4
ประถมปีที่ 5	1,455	-	315	777	3	22	27	24	21	51	66	59	46	24	8	6	6	Pratom 5
ประถมปีที่ 6	12,848	-	38	1,162	149	346	314	749	1,409	2,209	2,479	1,741	999	653	304	140	156	Pratom 6
ไม่ทราบชั้น	2	-	-	-	-	-	-	-	-	-	-	-	2	-	-	-	-	Unknown
ระดับมัธยมศึกษา	23,370	-	-	1,606	3,368	3,270	1,598	2,892	2,734	2,627	1,973	1,374	809	429	313	201	177	Secondary education
มัธยมศึกษาตอนต้น	12,284	-	-	1,606	2,118	1,090	802	1,320	1,362	1,443	963	676	383	219	144	74	84	Lower secondary level
มัธยมศึกษาปีที่ 1	1,205	-	-	1,089	45	5	13	15	8	4	4	4	2	3	3	-	8	Matayom 1
มัธยมศึกษาปีที่ 2	1,267	-	-	463	645	51	28	24	16	16	3	3	3	5	3	6	2	Matayom 2
มัธยมศึกษาปีที่ 3	9,810	-	-	54	1,428	1,034	760	1,282	1,338	1,421	956	668	378	211	138	68	74	Matayom 3
ไม่ทราบชั้น	2	-	-	-	-	-	-	-	-	2	-	-	-	-	-	-	-	Unknown
มัธยมศึกษาตอนปลาย	11,086	-	-	-	1,250	2,180	796	1,572	1,372	1,184	1,010	698	425	210	169	127	93	Upper secondary level
สายสามัญ	8,750	-	-	-	1,042	1,875	612	1,183	1,049	962	829	492	258	147	128	110	63	General type
มัธยมศึกษาปีที่ 4	823	-	-	-	700	44	9	10	11	4	6	12	13	3	4	3	3	Matayom 4
มัธยมศึกษาปีที่ 5	868	-	-	-	278	509	10	12	7	6	3	21	9	6	1	3	2	Matayom 5
มัธยมศึกษาปีที่ 6	6,992	-	-	-	63	1,322	589	1,150	1,019	936	805	458	233	135	120	104	59	Matayom 6
ไม่ทราบชั้น	67	-	-	-	-	-	4	11	11	17	15	1	3	3	2	-	-	Unknown
สายอาชีวศึกษา	2,336	-	-	-	209	306	183	389	323	222	181	206	167	63	41	17	29	Cert. of vocational
ปีที่ 1	156	-	-	-	128	25	2	-	1	-	-	-	-	-	-	-	-	1 st year
ปีที่ 2	260	-	-	-	72	98	8	24	17	10	11	4	8	3	3	-	1	2 nd year
ปีที่ 3	1,897	-	-	-	9	182	172	361	301	210	167	200	156	59	38	15	28	3 rd year
ไม่ทราบชั้น	22	-	-	-	-	-	2	4	3	2	4	1	3	2	-	1	-	Unknown

ตารางที่ 8 ประชากรอายุ 3 ปีขึ้นไป จำแนกตามระดับชั้นที่เรียนสำเร็จ กลุ่มอายุ เพศ และเขตการปกครอง (ต่อ)

Table 8 Population 3 years of age and over by educational attainment, age group, sex and area (Contd.)

พื้นที่เรียนสำเร็จ เพศ และเขตการปกครอง	รวม Total	กลุ่มอายุ Age group																Educational attainment, sex and area
		3 - 5	6 - 11	12 - 14	15 - 17	18 - 21	22 - 24	25 - 29	30 - 34	35 - 39	40 - 44	45 - 49	50 - 54	55 - 59	60 - 64	65 - 69	70 ขึ้นไป and over	
ระดับอุดมศึกษา (สามัญ)	11,681	-	-	-	6	1,220	1,191	1,916	1,811	1,290	1,073	1,023	907	596	352	150	146	Higher level (General)
อนุปริญญา	532	-	-	-	-	33	33	49	78	90	62	67	47	30	20	10	13	Diploma level
ปริญญาตรี	10,484	-	-	-	6	1,183	1,149	1,789	1,619	1,122	913	863	765	528	298	124	124	Graduate level
ปีที่ 1	662	-	-	-	6	577	58	11	4	3	3	-	-	-	-	-	-	1 st year
ปีที่ 2	709	-	-	-	-	459	118	40	20	10	10	9	19	12	4	3	5	2 nd year
ปีที่ 3	386	-	-	-	-	106	204	44	8	8	8	3	4	-	-	-	-	3 rd year
ปีที่ 4	8,658	-	-	-	-	37	764	1,679	1,581	1,087	882	851	736	511	293	121	117	4 th year
ปีที่ 5	9	-	-	-	-	-	-	2	-	3	1	1	-	1	-	-	-	5 th year
ปีที่ 6	6	-	-	-	-	-	-	2	1	-	3	-	-	-	-	-	-	6 th year
ไม่ทราบ	54	-	-	-	-	4	3	11	7	8	10	-	5	4	-	-	3	Unknown
ปริญญาตรี	8,673	-	-	-	-	37	766	1,682	1,581	1,093	883	852	736	512	293	121	117	Bachelor degree
สูงกว่าปริญญาตรี	15	-	-	-	-	-	-	1	2	4	-	1	3	-	1	-	2	Upper higher level
ปริญญาโท	599	-	-	-	-	1	9	74	103	70	93	85	82	35	28	12	6	Master degree
สูงกว่าปริญญาโท	9	-	-	-	-	-	-	-	-	2	-	-	-	1	5	-	1	Upper master degree
ปริญญาเอก	16	-	-	-	-	-	-	-	5	-	2	1	6	-	-	3	-	Doctorate degree
สูงกว่าปริญญาเอก/ แพทย์เฉพาะทาง	26	-	-	-	-	3	-	2	4	2	2	5	4	2	-	1	-	Special doctor
ระดับอุดมศึกษา (อาชีวศึกษา)	1,992	-	-	-	2	174	191	411	344	229	196	176	108	67	35	31	28	Higher level (Vocational)
ต่ำกว่าอนุปริญญา	38	-	-	-	-	4	-	2	7	7	6	1	3	3	4	-	2	Lower diploma level
อนุปริญญา	1,954	-	-	-	2	170	191	409	337	222	191	175	106	64	32	31	26	Diploma level
การศึกษาทางศาสนา	23	-	-	-	-	-	-	2	2	-	-	-	2	-	2	3	14	Religious education
แผนกธรรม	22	-	-	-	-	-	-	2	2	-	-	-	2	-	2	3	12	Dharma
แผนกบาลี	2	-	-	-	-	-	-	-	-	-	-	-	-	-	-	-	2	Pali
ปอเนาะ	-	-	-	-	-	-	-	-	-	-	-	-	-	-	-	-	-	Pondok
การศึกษาอื่น ๆ	-	-	-	-	-	-	-	-	-	-	-	-	-	-	-	-	-	Others education
ไม่ทราบระดับการศึกษา	1,302	4	1	4	21	165	148	216	164	151	102	94	75	47	25	22	64	Unknown level of Ed.
ไม่ทราบ	2	-	-	-	-	-	-	-	-	-	-	-	-	-	-	-	2	Unknown

ตารางที่ 8 ประชากรอายุ 3 ปีขึ้นไป จำแนกตามระดับชั้นที่เรียนสำเร็จ กลุ่มอายุ เพศ และเขตการปกครอง (ต่อ)

Table 8 Population 3 years of age and over by educational attainment, age group, sex and area (Contd.)

พื้นที่เรียนสำเร็จ เพศ และเขตการปกครอง	รวม Total	กลุ่มอายุ Age group																Educational attainment, sex and area
		3 - 5	6 - 11	12 - 14	15 - 17	18 - 21	22 - 24	25 - 29	30 - 34	35 - 39	40 - 44	45 - 49	50 - 54	55 - 59	60 - 64	65 - 69	70 ขึ้นไป and over	
นอกเขตเทศบาล	287,668	10,600	21,981	13,323	12,618	19,357	12,532	21,249	22,509	24,537	25,018	23,434	20,527	16,160	13,073	9,073	21,677	Non-municipal area
ไม่มีการศึกษา	14,906	7,153	395	64	87	310	250	484	412	387	483	408	531	431	523	478	2,509	No education
มีการศึกษา	272,757	3,446	21,586	13,258	12,530	19,047	12,281	20,764	22,097	24,150	24,535	23,025	19,996	15,729	12,550	8,594	19,168	Educational attainment
ชั้นที่เรียนสำเร็จ																		Grade of school attainment
ก่อนประถมศึกษา	9,007	3,443	5,376	7	4	10	4	8	17	11	28	18	9	10	6	9	46	Less than elementary level
ระดับประถมศึกษา	153,020	-	16,196	7,558	1,189	2,222	1,942	4,294	8,304	12,696	16,388	16,627	15,645	13,336	10,977	7,596	18,049	Elementary level
ประถมปีที่ 1	4,135	-	3,797	1	4	7	4	8	12	24	20	15	14	25	30	37	138	Pratom 1
ประถมปีที่ 2	5,639	-	3,511	8	15	29	15	22	43	57	133	144	181	167	249	184	881	Pratom 2
ประถมปีที่ 3	5,013	-	3,861	37	15	44	17	59	68	80	95	79	78	85	89	92	316	Pratom 3
ประถมปีที่ 4	83,009	-	3,660	195	91	149	204	513	1,267	2,362	6,361	10,642	12,791	11,683	9,892	6,935	16,264	Pratom 4
ประถมปีที่ 5	4,812	-	1,269	2,822	33	35	25	35	63	151	194	97	36	18	15	7	14	Pratom 5
ประถมปีที่ 6	50,351	-	97	4,494	1,032	1,955	1,679	3,656	6,851	10,022	9,582	5,644	2,539	1,345	698	338	419	Pratom 6
ไม่ทราบชั้น	62	-	-	-	-	3	-	3	1	-	4	8	5	12	5	4	17	Unknown
ระดับมัธยมศึกษา	77,246	-	1	5,674	11,265	12,234	6,445	10,528	9,009	7,742	5,395	3,811	2,199	1,134	763	528	518	Secondary education
มัธยมศึกษาตอนต้น	42,238	-	1	5,674	7,524	4,860	3,542	5,193	4,611	4,094	2,567	1,838	1,046	572	340	177	198	Lower secondary level
มัธยมศึกษาปีที่ 1	4,014	-	-	3,675	136	42	19	19	4	15	7	50	11	12	5	4	16	Matayom 1
มัธยมศึกษาปีที่ 2	4,764	-	-	1,838	2,470	153	49	80	38	41	19	26	16	9	12	3	10	Matayom 2
มัธยมศึกษาปีที่ 3	33,460	-	1	161	4,918	4,665	3,474	5,095	4,568	4,038	2,541	1,762	1,020	551	323	171	171	Matayom 3
ไม่ทราบชั้น	1	-	-	-	-	-	-	-	1	-	-	-	-	-	-	-	-	Unknown
มัธยมศึกษาตอนปลาย	35,008	-	-	-	3,741	7,373	2,903	5,334	4,398	3,648	2,828	1,973	1,153	562	423	351	320	Upper secondary level
สายสามัญ	28,302	-	-	-	2,974	5,884	2,280	4,272	3,665	3,073	2,358	1,498	904	466	364	298	266	General type
มัธยมศึกษาปีที่ 4	2,403	-	-	-	2,054	124	20	37	15	16	27	32	19	20	9	10	19	Matayom 4
มัธยมศึกษาปีที่ 5	2,541	-	-	-	775	1,582	31	32	8	17	15	24	15	12	14	8	7	Matayom 5
มัธยมศึกษาปีที่ 6	23,059	-	-	-	143	4,164	2,209	4,165	3,583	2,982	2,290	1,416	840	418	336	276	237	Matayom 6
ไม่ทราบชั้น	299	-	-	-	2	13	20	38	59	58	27	26	28	16	5	4	3	Unknown
สายอาชีวศึกษา	6,706	-	-	-	767	1,490	623	1,062	732	576	469	475	249	96	58	53	55	Cert. of vocational
ปีที่ 1	612	-	-	-	480	113	5	5	3	1	-	1	-	1	1	1	-	1 st year
ปีที่ 2	921	-	-	-	239	509	33	40	25	15	17	15	14	4	4	5	1	2 nd year
ปีที่ 3	5,085	-	-	-	49	861	576	1,004	692	554	443	450	227	87	49	45	49	3 rd year
ไม่ทราบชั้น	88	-	-	-	-	7	9	13	13	5	9	9	8	5	4	1	4	Unknown

ตารางที่ 8 ประชากรอายุ 3 ปีขึ้นไป จำแนกตามระดับชั้นที่เรียนสำเร็จ กลุ่มอายุ เพศ และเขตการปกครอง (ต่อ)

Table 8 Population 3 years of age and over by educational attainment, age group, sex and area (Contd.)

พื้นที่เรียนสำเร็จ เพศ และเขตการปกครอง	รวม Total	กลุ่มอายุ Age group																Educational attainment, sex and area
		3 - 5	6 - 11	12 - 14	15 - 17	18 - 21	22 - 24	25 - 29	30 - 34	35 - 39	40 - 44	45 - 49	50 - 54	55 - 59	60 - 64	65 - 69	70 ขึ้นไป and over	
ระดับอุดมศึกษา (สามัญ)	24,075	-	-	-	16	3,450	2,970	4,045	3,288	2,629	1,970	1,836	1,703	968	595	325	281	Higher level (General)
อนุปริญญา	1,069	-	-	-	-	49	64	109	135	193	139	140	91	59	29	31	29	Diploma level
ปริญญาตรี	21,807	-	-	-	16	3,398	2,898	3,795	2,983	2,249	1,681	1,534	1,447	800	492	273	240	Graduate level
ปีที่ 1	1,729	-	-	-	11	1,535	106	28	14	12	9	5	3	4	-	1	1	1 st year
ปีที่ 2	2,022	-	-	-	2	1,345	311	130	85	39	36	34	18	5	10	5	2	2 nd year
ปีที่ 3	1,591	-	-	-	2	436	947	120	34	16	13	11	7	4	-	-	3	3 rd year
ปีที่ 4	16,353	-	-	-	-	77	1,525	3,497	2,829	2,175	1,609	1,471	1,413	780	477	265	233	4 th year
ปีที่ 5	40	-	-	-	-	1	6	8	9	1	4	4	3	1	3	-	-	5 th year
ปีที่ 6	13	-	-	-	-	-	-	4	-	4	1	1	1	-	-	-	1	6 th year
ไม่ทราบ	59	-	-	-	-	4	3	10	11	2	10	8	2	6	1	1	-	Unknown
ปริญญาตรี	16,406	-	-	-	-	79	1,531	3,509	2,838	2,180	1,614	1,477	1,417	781	480	265	234	Bachelor degree
สูงกว่าปริญญาตรี	58	-	-	-	-	-	-	12	9	7	4	11	6	5	1	2	1	Upper higher level
ปริญญาโท	1,040	-	-	-	-	1	5	123	155	163	132	139	142	94	63	17	6	Master degree
สูงกว่าปริญญาโท	13	-	-	-	-	-	-	-	-	3	4	-	3	3	-	-	1	Upper master degree
ปริญญาเอก	59	-	-	-	-	1	1	-	4	11	7	8	13	4	8	-	2	Doctorate degree
สูงกว่าปริญญาเอก/ แพทย์เฉพาะทาง	30	-	-	-	-	-	-	1	5	4	4	3	4	1	3	3	2	Special doctor
ระดับอุดมศึกษา (อาชีวศึกษา)	6,119	-	-	-	6	885	673	1,365	1,058	682	458	434	225	137	85	52	58	Higher level (Vocational)
ต่ำกว่าอนุปริญญา	251	-	-	-	4	22	15	32	25	45	34	23	20	12	10	4	4	Lower diploma level
อนุปริญญา	5,868	-	-	-	2	863	659	1,333	1,033	637	424	411	205	125	75	48	53	Diploma level
การศึกษาทางศาสนา	553	-	-	1	1	31	27	36	46	53	45	67	44	50	39	32	80	Religious education
แผนกธรรม	520	-	-	1	1	31	26	34	42	49	43	63	44	44	37	29	76	Dharma
แผนกบาลี	32	-	-	-	-	-	1	3	4	3	2	4	-	5	2	4	4	Pali
ปอเนาะ	1	-	-	-	-	-	-	-	-	1	-	-	-	-	-	-	-	Pondok
การศึกษาอื่น ๆ	-	-	-	-	-	-	-	-	-	-	-	-	-	-	-	-	-	Others education
ไม่ทราบระดับการศึกษา	2,737	3	13	17	49	216	219	488	375	335	251	231	172	95	84	51	137	Unknown level of Ed.
ไม่ทราบ	5	-	-	-	-	-	-	2	-	1	-	1	-	-	-	1	-	Unknown

ตารางที่ 8 ประชากรอายุ 3 ปีขึ้นไป จำแนกตามระดับชั้นที่เรียนสำเร็จ กลุ่มอายุ เพศ และเขตการปกครอง (ต่อ)

Table 8 Population 3 years of age and over by educational attainment, age group, sex and area (Contd.)

พื้นที่เรียนสำเร็จ เพศ และเขตการปกครอง	รวม Total	กลุ่มอายุ Age group																Educational attainment, sex and area
		3 - 5	6 - 11	12 - 14	15 - 17	18 - 21	22 - 24	25 - 29	30 - 34	35 - 39	40 - 44	45 - 49	50 - 54	55 - 59	60 - 64	65 - 69	70 ขึ้นไป and over	
ชาย	142,411	5,601	11,481	6,901	6,425	10,318	6,763	10,870	11,433	12,248	11,993	11,206	9,764	7,612	6,147	4,336	9,312	Male
ไม่มีการศึกษา	6,822	3,786	205	36	43	131	93	233	225	203	196	167	209	157	210	148	781	No education
มีการศึกษา	135,587	1,815	11,276	6,865	6,383	10,187	6,670	10,637	11,208	12,044	11,797	11,037	9,556	7,455	5,937	4,187	8,531	Educational attainment
ชั้นที่เรียนสำเร็จ																		Grade of school attainment
ก่อนประถมศึกษา	4,714	1,813	2,812	4	3	7	2	3	8	4	14	10	6	4	1	2	22	Less than elementary level
ระดับประถมศึกษา	73,517	-	8,455	4,047	783	1,452	1,231	2,517	4,462	6,250	7,462	7,537	7,030	5,987	4,967	3,545	7,792	Elementary level
ประถมปีที่ 1	2,097	-	1,963	1	2	4	2	4	5	16	9	5	5	13	12	10	45	Pratom 1
ประถมปีที่ 2	2,753	-	1,847	5	6	11	10	14	19	23	65	70	82	74	111	71	344	Pratom 2
ประถมปีที่ 3	2,600	-	2,077	23	9	23	10	37	37	37	38	29	36	41	43	43	118	Pratom 3
ประถมปีที่ 4	36,830	-	1,890	115	47	80	113	291	642	1,087	2,613	4,596	5,549	5,137	4,386	3,221	7,063	Pratom 4
ประถมปีที่ 5	2,495	-	619	1,518	21	23	13	22	35	69	88	47	15	6	5	4	9	Pratom 5
ประถมปีที่ 6	26,712	-	59	2,385	698	1,308	1,082	2,148	3,723	5,018	4,647	2,785	1,340	709	406	193	210	Pratom 6
ไม่ทราบชั้น	30	-	-	-	-	3	-	1	-	-	3	4	1	7	4	3	4	Unknown
ระดับมัธยมศึกษา	42,041	-	1	2,807	5,570	6,575	3,689	5,801	4,785	4,090	3,024	2,256	1,428	771	519	379	345	Secondary education
มัธยมศึกษาตอนต้น	23,367	-	1	2,807	3,929	2,900	2,102	2,996	2,526	2,147	1,357	1,065	677	396	220	125	118	Lower secondary level
มัธยมศึกษาปีที่ 1	2,072	-	-	1,864	84	27	9	17	3	9	2	27	8	8	5	1	9	Matayom 1
มัธยมศึกษาปีที่ 2	2,414	-	-	877	1,239	95	25	62	30	26	14	16	12	5	6	1	6	Matayom 2
มัธยมศึกษาปีที่ 3	18,880	-	1	66	2,607	2,779	2,069	2,917	2,492	2,113	1,341	1,023	657	383	208	123	103	Matayom 3
ไม่ทราบชั้น	1	-	-	-	-	-	-	-	1	-	-	-	-	-	-	-	-	Unknown
มัธยมศึกษาตอนปลาย	18,674	-	-	-	1,642	3,674	1,587	2,806	2,259	1,943	1,668	1,190	751	375	299	254	227	Upper secondary level
สายสามัญ	15,081	-	-	-	1,270	2,863	1,248	2,276	1,903	1,619	1,412	927	590	311	263	215	185	General type
มัธยมศึกษาปีที่ 4	1,047	-	-	-	884	47	8	20	7	9	16	13	9	12	5	5	11	Matayom 4
มัธยมศึกษาปีที่ 5	1,195	-	-	-	329	780	16	18	3	5	8	12	7	5	8	3	1	Matayom 5
มัธยมศึกษาปีที่ 6	12,656	-	-	-	57	2,030	1,212	2,212	1,857	1,573	1,377	884	555	279	245	206	171	Matayom 6
ไม่ทราบชั้น	182	-	-	-	-	5	12	25	36	32	11	19	20	13	5	1	3	Unknown
สายอาชีวศึกษา	3,593	-	-	-	372	812	339	530	357	324	255	263	160	65	36	39	41	Cert. of vocational
ปีที่ 1	303	-	-	-	217	71	5	3	1	1	-	-	-	1	1	1	-	1 st year
ปีที่ 2	510	-	-	-	125	284	14	22	13	10	11	8	10	4	4	3	1	2 nd year
ปีที่ 3	2,728	-	-	-	29	452	313	498	336	309	240	250	145	55	30	34	36	3 rd year
ไม่ทราบชั้น	53	-	-	-	-	5	7	8	6	3	3	5	5	5	1	1	4	Unknown

ตารางที่ 8 ประชากรอายุ 3 ปีขึ้นไป จำแนกตามระดับชั้นที่เรียนสำเร็จ กลุ่มอายุ เพศ และเขตการปกครอง (ต่อ)

Table 8 Population 3 years of age and over by educational attainment, age group, sex and area (Contd.)

พื้นที่เรียนสำเร็จ เพศ และเขตการปกครอง	รวม Total	กลุ่มอายุ Age group																Educational attainment, sex and area
		3 - 5	6 - 11	12 - 14	15 - 17	18 - 21	22 - 24	25 - 29	30 - 34	35 - 39	40 - 44	45 - 49	50 - 54	55 - 59	60 - 64	65 - 69	70 ขึ้นไป and over	
ระดับอุดมศึกษา (สามัญ)	10,096	-	-	-	6	1,596	1,275	1,377	1,184	1,068	852	775	820	485	318	166	174	Higher level (General)
อนุปริญญา	513	-	-	-	-	23	28	46	64	93	74	70	43	27	16	13	16	Diploma level
ปริญญาตรี	9,058	-	-	-	6	1,572	1,244	1,294	1,067	921	715	623	686	390	252	138	149	Graduate level
ปีที่ 1	853	-	-	-	4	753	58	12	4	4	9	2	1	4	-	1	1	1 st year
ปีที่ 2	915	-	-	-	1	605	144	56	27	22	15	20	10	2	6	5	2	2 nd year
ปีที่ 3	788	-	-	-	1	186	488	65	20	7	5	10	5	-	-	-	-	3 rd year
ปีที่ 4	6,453	-	-	-	-	26	548	1,155	1,007	882	681	589	667	379	243	130	146	4 th year
ปีที่ 5	14	-	-	-	-	1	4	3	3	1	-	-	-	1	1	-	-	5 th year
ปีที่ 6	5	-	-	-	-	-	-	-	-	4	-	-	1	-	-	-	-	6 th year
ไม่ทราบ	30	-	-	-	-	1	2	4	7	-	6	2	1	4	1	1	-	Unknown
ปริญญาตรี	6,472	-	-	-	-	27	552	1,157	1,009	888	681	589	669	380	244	130	146	Bachelor degree
สูงกว่าปริญญาตรี	29	-	-	-	-	-	-	2	3	3	3	8	3	3	1	2	1	Upper higher level
ปริญญาโท	454	-	-	-	-	-	3	35	50	43	55	67	80	60	43	13	5	Master degree
สูงกว่าปริญญาโท	1	-	-	-	-	-	-	-	-	-	1	-	-	-	-	-	-	Upper master degree
ปริญญาเอก	34	-	-	-	-	1	-	-	-	7	1	5	8	4	5	-	2	Doctorate degree
สูงกว่าปริญญาเอก/ แพทย์เฉพาะทาง	7	-	-	-	-	-	-	-	-	1	1	1	-	1	1	-	-	Special doctor
ระดับอุดมศึกษา (อาชีวศึกษา)	3,099	-	-	-	3	384	323	645	513	388	252	258	124	99	47	27	36	Higher level (Vocational)
ต่ำกว่าอนุปริญญา	137	-	-	-	3	8	9	16	12	28	21	10	11	11	5	2	1	Lower diploma level
อนุปริญญา	2,962	-	-	-	-	376	314	629	500	361	230	249	114	88	41	25	35	Diploma level
การศึกษาทางศาสนา	547	-	-	1	1	31	27	36	46	52	44	64	44	50	39	32	80	Religious education
แผนกธรรม	516	-	-	1	1	31	26	34	42	49	42	60	44	44	37	29	76	Dharma
แผนกบาลี	32	-	-	-	-	-	1	3	4	3	2	4	-	5	2	4	4	Pali
ปอเนาะ	-	-	-	-	-	-	-	-	-	-	-	-	-	-	-	-	-	Pondok
การศึกษาอื่น ๆ	-	-	-	-	-	-	-	-	-	-	-	-	-	-	-	-	-	Others education
ไม่ทราบระดับการศึกษา	1,573	1	8	6	17	143	125	258	211	192	150	137	104	58	46	35	81	Unknown level of Ed.
ไม่ทราบ	3	-	-	-	-	-	-	-	-	-	-	1	-	-	-	1	-	Unknown

ตารางที่ 8 ประชากรอายุ 3 ปีขึ้นไป จำแนกตามระดับชั้นที่เรียนสำเร็จ กลุ่มอายุ เพศ และเขตการปกครอง (ต่อ)

Table 8 Population 3 years of age and over by educational attainment, age group, sex and area (Contd.)

พื้นที่เรียนสำเร็จ เพศ และเขตการปกครอง	รวม Total	กลุ่มอายุ Age group																Educational attainment, sex and area
		3 - 5	6 - 11	12 - 14	15 - 17	18 - 21	22 - 24	25 - 29	30 - 34	35 - 39	40 - 44	45 - 49	50 - 54	55 - 59	60 - 64	65 - 69	70 ขึ้นไป and over	
หญิง	145,256	4,999	10,500	6,422	6,192	9,039	5,769	10,379	11,075	12,290	13,026	12,228	10,762	8,548	6,926	4,736	12,364	Female
ไม่มีการศึกษา	8,084	3,367	190	29	45	179	158	251	186	183	288	241	323	274	314	330	1,727	No education
มีการศึกษา	137,170	1,632	10,310	6,393	6,147	8,860	5,611	10,127	10,889	12,106	12,738	11,987	10,440	8,274	6,612	4,406	10,637	Educational attainment
ชั้นที่เรียนสำเร็จ																		Grade of school attainment
ก่อนประถมศึกษา	4,293	1,630	2,564	4	1	4	2	5	8	7	14	9	4	6	5	6	24	Less than elementary level
ระดับประถมศึกษา	79,504	-	7,741	3,511	406	770	712	1,777	3,842	6,447	8,926	9,090	8,614	7,349	6,010	4,051	10,258	Elementary level
ประถมปีที่ 1	2,038	-	1,835	-	1	3	1	4	7	8	11	10	9	12	18	26	93	Pratom 1
ประถมปีที่ 2	2,886	-	1,664	3	9	18	5	8	23	34	68	74	99	93	138	114	537	Pratom 2
ประถมปีที่ 3	2,413	-	1,785	15	6	21	6	22	31	43	57	49	42	44	46	49	198	Pratom 3
ประถมปีที่ 4	46,178	-	1,770	80	44	69	91	222	625	1,275	3,747	6,046	7,241	6,546	5,506	3,714	9,201	Pratom 4
ประถมปีที่ 5	2,317	-	650	1,305	12	12	12	12	28	82	106	49	21	12	9	3	5	Pratom 5
ประถมปีที่ 6	23,639	-	38	2,109	334	647	597	1,508	3,128	5,004	4,935	2,859	1,199	637	292	144	209	Pratom 6
ไม่ทราบชั้น	32	-	-	-	-	-	-	1	1	-	1	4	3	5	1	1	13	Unknown
ระดับมัธยมศึกษา	35,205	-	-	2,867	5,695	5,659	2,756	4,726	4,224	3,653	2,370	1,556	771	363	244	149	173	Secondary education
มัธยมศึกษาตอนต้น	18,872	-	-	2,867	3,595	1,960	1,440	2,198	2,085	1,947	1,210	773	369	176	120	52	79	Lower secondary level
มัธยมศึกษาปีที่ 1	1,942	-	-	1,811	52	16	10	2	1	7	4	22	3	4	-	3	6	Matayom 1
มัธยมศึกษาปีที่ 2	2,350	-	-	961	1,232	58	25	18	8	15	5	10	4	4	5	1	4	Matayom 2
มัธยมศึกษาปีที่ 3	14,580	-	-	95	2,311	1,886	1,405	2,178	2,076	1,925	1,201	740	363	168	115	48	69	Matayom 3
ไม่ทราบชั้น	-	-	-	-	-	-	-	-	-	-	-	-	-	-	-	-	-	Unknown
มัธยมศึกษาตอนปลาย	16,333	-	-	-	2,099	3,699	1,317	2,529	2,138	1,706	1,160	783	402	187	124	97	93	Upper secondary level
สายสามัญ	13,221	-	-	-	1,704	3,021	1,033	1,996	1,763	1,454	946	571	313	155	102	83	80	General type
มัธยมศึกษาปีที่ 4	1,356	-	-	-	1,170	77	12	16	8	7	11	19	10	8	4	5	9	Matayom 4
มัธยมศึกษาปีที่ 5	1,346	-	-	-	446	802	15	14	5	11	7	13	9	6	6	5	5	Matayom 5
มัธยมศึกษาปีที่ 6	10,403	-	-	-	86	2,134	997	1,953	1,726	1,409	913	532	286	138	92	70	66	Matayom 6
ไม่ทราบชั้น	116	-	-	-	2	8	9	13	23	26	16	7	8	2	-	2	-	Unknown
สายอาชีวศึกษา	3,112	-	-	-	395	678	284	532	376	252	214	212	89	31	22	14	13	Cert. of vocational
ปีที่ 1	309	-	-	-	262	42	-	2	1	-	-	1	-	-	-	-	-	1 st year
ปีที่ 2	411	-	-	-	113	225	19	18	11	5	6	8	4	-	-	3	-	2 nd year
ปีที่ 3	2,357	-	-	-	20	409	263	506	357	245	202	199	82	31	19	11	13	3 rd year
ไม่ทราบชั้น	35	-	-	-	-	3	2	5	6	2	6	4	3	-	3	-	-	Unknown

ตารางที่ 9 ประชากรอายุ 10 ปีขึ้นไป จำแนกตามการอ่านออกเขียนได้ กลุ่มอายุ เพศ และเขตการปกครอง

Table 9 Population 10 years of age and over by literacy, age group, sex and area

การอ่านออกเขียนได้ เพศ และเขตการปกครอง	รวม Total	กลุ่มอายุ Age group													Literacy, sex and area
		10 - 14	15 - 19	20 - 24	25 - 29	30 - 34	35 - 39	40 - 44	45 - 49	50 - 54	55 - 59	60 - 64	65 - 69	70 ขึ้นไป and over	
ยอดรวม															
ภาษาไทย	420,635	32,713	36,126	34,864	34,948	36,460	38,648	39,430	37,316	33,578	26,308	21,072	14,638	34,534	Thai language
อ่านออกเขียนได้	406,925	32,496	35,432	33,090	32,941	35,047	37,729	38,764	36,857	33,040	25,877	20,565	14,082	31,004	Literate
อ่านไม่ออกเขียนไม่ได้	13,710	217	694	1,774	2,007	1,413	919	666	459	538	431	507	556	3,529	Illiterate
ไม่ทราบ	-	-	-	-	-	-	-	-	-	-	-	-	-	-	Unknown
ภาษาอื่น ๆ	420,635	32,713	36,126	34,864	34,948	36,460	38,648	39,430	37,316	33,578	26,308	21,072	14,638	34,534	Other languages
อ่านออกเขียนได้	63,859	4,490	11,219	10,922	9,269	7,427	5,398	4,119	3,557	2,982	1,852	1,184	686	754	Literate
อ่านไม่ออกเขียนไม่ได้	355,911	28,079	24,797	23,627	25,603	28,982	33,200	35,287	33,729	30,566	24,447	19,876	13,947	33,771	Illiterate
ไม่ทราบ	865	144	110	315	76	51	50	24	31	29	9	12	5	8	Unknown
ชาย															
ภาษาไทย	203,990	16,926	18,672	18,645	17,985	18,318	18,973	18,641	17,409	15,557	12,084	9,693	6,766	14,322	Thai language
อ่านออกเขียนได้	197,568	16,811	18,356	17,680	16,757	17,507	18,453	18,308	17,205	15,349	11,914	9,478	6,561	13,190	Literate
อ่านไม่ออกเขียนไม่ได้	6,421	114	317	965	1,228	811	520	333	204	208	170	215	205	1,131	Illiterate
ไม่ทราบ	-	-	-	-	-	-	-	-	-	-	-	-	-	-	Unknown
ภาษาอื่น ๆ	203,990	16,926	18,672	18,645	17,985	18,318	18,973	18,641	17,409	15,557	12,084	9,693	6,766	14,322	Other languages
อ่านออกเขียนได้	30,015	2,161	5,235	5,099	4,298	3,278	2,506	1,909	1,690	1,453	928	626	384	449	Literate
อ่านไม่ออกเขียนไม่ได้	173,361	14,680	13,376	13,252	13,639	15,012	16,441	16,718	15,703	14,084	11,149	9,058	6,379	13,870	Illiterate
ไม่ทราบ	614	85	61	295	48	27	27	14	16	19	7	9	2	3	Unknown
หญิง															
ภาษาไทย	216,646	15,787	17,454	16,219	16,963	18,142	19,675	20,789	19,907	18,021	14,224	11,379	7,872	20,212	Thai language
อ่านออกเขียนได้	209,357	15,685	17,076	15,411	16,184	17,540	19,277	20,455	19,652	17,691	13,963	11,087	7,522	17,814	Literate
อ่านไม่ออกเขียนไม่ได้	7,289	102	378	809	779	602	399	334	255	330	261	292	350	2,398	Illiterate
ไม่ทราบ	-	-	-	-	-	-	-	-	-	-	-	-	-	-	Unknown
ภาษาอื่น ๆ	216,646	15,787	17,454	16,219	16,963	18,142	19,675	20,789	19,907	18,021	14,224	11,379	7,872	20,212	Other languages
อ่านออกเขียนได้	33,844	2,329	5,984	5,824	4,971	4,149	2,892	2,210	1,867	1,529	924	559	302	305	Literate
อ่านไม่ออกเขียนไม่ได้	182,550	13,398	11,421	10,375	11,964	13,970	16,759	18,569	18,026	16,482	13,298	10,818	7,568	19,901	Illiterate
ไม่ทราบ	252	59	49	20	28	23	24	10	14	10	3	3	3	6	Unknown

ตารางที่ 9 ประชากรอายุ 10 ปีขึ้นไป จำแนกตามการอ่านออกเขียนได้ กลุ่มอายุ เพศ และเขตการปกครอง (ต่อ)

Table 9 Population 10 years of age and over by literacy, age group, sex and area (Contd.)

การอ่านออกเขียนได้ เพศ และเขตการปกครอง	รวม Total	กลุ่มอายุ Age group													Literacy, sex and area
		10 - 14	15 - 19	20 - 24	25 - 29	30 - 34	35 - 39	40 - 44	45 - 49	50 - 54	55 - 59	60 - 64	65 - 69	70 ขึ้นไป and over	
ในเขตเทศบาล															Municipal area
ภาษาไทย	157,777	11,620	13,286	13,198	13,699	13,951	14,111	14,411	13,882	13,049	10,148	7,999	5,565	12,857	Thai language
อ่านออกเขียนได้	150,574	11,528	12,867	11,871	12,302	12,987	13,595	14,125	13,687	12,842	10,007	7,799	5,345	11,620	Literate
อ่านไม่ออกเขียนไม่ได้	7,203	91	419	1,328	1,396	964	516	287	195	208	141	200	220	1,237	Illiterate
ไม่ทราบ	-	-	-	-	-	-	-	-	-	-	-	-	-	-	Unknown
ภาษาอื่น ๆ	157,777	11,620	13,286	13,198	13,699	13,951	14,111	14,411	13,882	13,049	10,148	7,999	5,565	12,857	Other languages
อ่านออกเขียนได้	30,502	1,862	4,623	4,915	4,607	3,768	2,564	2,078	1,844	1,571	1,101	691	409	469	Literate
อ่านไม่ออกเขียนไม่ได้	126,838	9,723	8,638	8,007	9,068	10,174	11,533	12,325	12,026	11,460	9,042	7,301	5,156	12,384	Illiterate
ไม่ทราบ	437	34	25	277	24	9	14	8	11	19	4	7	-	5	Unknown
ชาย															Male
ภาษาไทย	74,575	5,940	6,772	7,039	7,115	6,885	6,726	6,648	6,203	5,791	4,472	3,546	2,429	5,009	Thai language
อ่านออกเขียนได้	70,876	5,887	6,578	6,257	6,194	6,356	6,446	6,501	6,113	5,702	4,414	3,452	2,339	4,636	Literate
อ่านไม่ออกเขียนไม่ได้	3,699	53	194	782	921	529	279	147	90	89	58	94	90	373	Illiterate
ไม่ทราบ	-	-	-	-	-	-	-	-	-	-	-	-	-	-	Unknown
ภาษาอื่น ๆ	74,575	5,940	6,772	7,039	7,115	6,885	6,726	6,648	6,203	5,791	4,472	3,546	2,429	5,009	Other languages
อ่านออกเขียนได้	14,461	888	2,131	2,356	2,329	1,721	1,138	924	862	731	534	352	233	261	Literate
อ่านไม่ออกเขียนไม่ได้	59,745	5,029	4,628	4,413	4,770	5,157	5,580	5,721	5,335	5,046	3,934	3,188	2,196	4,747	Illiterate
ไม่ทราบ	368	23	12	270	16	6	7	2	6	14	3	5	-	1	Unknown
หญิง															Female
ภาษาไทย	83,202	5,679	6,514	6,159	6,584	7,067	7,385	7,763	7,679	7,258	5,676	4,453	3,136	7,848	Thai language
อ่านออกเขียนได้	79,698	5,641	6,289	5,613	6,109	6,631	7,148	7,624	7,574	7,140	5,593	4,347	3,006	6,984	Literate
อ่านไม่ออกเขียนไม่ได้	3,504	38	225	546	475	436	237	140	105	119	83	107	130	864	Illiterate
ไม่ทราบ	-	-	-	-	-	-	-	-	-	-	-	-	-	-	Unknown
ภาษาอื่น ๆ	83,202	5,679	6,514	6,159	6,584	7,067	7,385	7,763	7,679	7,258	5,676	4,453	3,136	7,848	Other languages
อ่านออกเขียนได้	16,040	974	2,492	2,559	2,278	2,048	1,426	1,154	982	840	567	339	175	208	Literate
อ่านไม่ออกเขียนไม่ได้	67,093	4,694	4,010	3,594	4,298	5,017	5,952	6,604	6,691	6,414	5,108	4,113	2,961	7,637	Illiterate
ไม่ทราบ	69	11	13	7	8	3	7	6	5	4	1	2	-	3	Unknown

ตารางที่ 9 ประชากรอายุ 10 ปีขึ้นไป จำแนกตามการอ่านออกเขียนได้ กลุ่มอายุ เพศ และเขตการปกครอง (ต่อ)

Table 9 Population 10 years of age and over by literacy, age group, sex and area (Contd.)

การอ่านออกเขียนได้ เพศ และเขตการปกครอง	รวม Total	กลุ่มอายุ Age group													Literacy, sex and area
		10 - 14	15 - 19	20 - 24	25 - 29	30 - 34	35 - 39	40 - 44	45 - 49	50 - 54	55 - 59	60 - 64	65 - 69	70 ขึ้นไป and over	
นอกเขตเทศบาล															Non-municipal area
ภาษาไทย	262,859	21,093	22,841	21,666	21,249	22,509	24,537	25,018	23,434	20,528	16,160	13,073	9,073	21,677	Thai language
อ่านออกเขียนได้	256,351	20,968	22,565	21,220	20,639	22,060	24,135	24,639	23,170	20,198	15,871	12,766	8,737	19,384	Literate
อ่านไม่ออกเขียนไม่ได้	6,507	125	275	446	611	449	403	379	265	330	290	307	336	2,292	Illiterate
ไม่ทราบ	-	-	-	-	-	-	-	-	-	-	-	-	-	-	Unknown
ภาษาอื่น ๆ	262,859	21,093	22,841	21,666	21,249	22,509	24,537	25,018	23,434	20,528	16,160	13,073	9,073	21,677	Other languages
อ่านออกเขียนได้	33,357	2,627	6,597	6,007	4,662	3,659	2,834	2,041	1,712	1,411	751	493	277	286	Literate
อ่านไม่ออกเขียนไม่ได้	229,073	18,356	16,158	15,620	16,535	18,808	21,667	22,962	21,702	19,107	15,405	12,575	8,791	21,387	Illiterate
ไม่ทราบ	428	110	85	38	52	41	37	15	20	11	5	5	5	4	Unknown
ชาย															Male
ภาษาไทย	129,415	10,985	11,900	11,606	10,870	11,433	12,248	11,993	11,206	9,766	7,612	6,147	4,336	9,312	Thai language
อ่านออกเขียนได้	126,693	10,924	11,778	11,423	10,564	11,151	12,006	11,807	11,092	9,647	7,500	6,026	4,221	8,554	Literate
อ่านไม่ออกเขียนไม่ได้	2,722	61	122	183	306	282	241	186	114	119	112	122	115	758	Illiterate
ไม่ทราบ	-	-	-	-	-	-	-	-	-	-	-	-	-	-	Unknown
ภาษาอื่น ๆ	129,415	10,985	11,900	11,606	10,870	11,433	12,248	11,993	11,206	9,766	7,612	6,147	4,336	9,312	Other languages
อ่านออกเขียนได้	15,553	1,272	3,104	2,743	1,969	1,558	1,368	985	827	722	393	273	151	188	Literate
อ่านไม่ออกเขียนไม่ได้	113,616	9,652	8,748	8,838	8,869	9,855	10,860	10,996	10,368	9,039	7,215	5,870	4,183	9,123	Illiterate
ไม่ทราบ	246	61	49	25	32	21	20	11	10	5	4	4	2	1	Unknown
หญิง															Female
ภาษาไทย	133,444	10,108	10,940	10,060	10,379	11,075	12,290	13,026	12,228	10,762	8,548	6,926	4,736	12,364	Thai language
อ่านออกเขียนได้	129,658	10,043	10,787	9,797	10,075	10,909	12,128	12,832	12,078	10,551	8,370	6,740	4,516	10,830	Literate
อ่านไม่ออกเขียนไม่ได้	3,785	64	153	263	305	166	162	194	150	211	178	185	220	1,534	Illiterate
ไม่ทราบ	-	-	-	-	-	-	-	-	-	-	-	-	-	-	Unknown
ภาษาอื่น ๆ	133,444	10,108	10,940	10,060	10,379	11,075	12,290	13,026	12,228	10,762	8,548	6,926	4,736	12,364	Other languages
อ่านออกเขียนได้	17,804	1,355	3,493	3,264	2,693	2,101	1,466	1,056	885	689	357	220	127	97	Literate
อ่านไม่ออกเขียนไม่ได้	115,457	8,704	7,411	6,782	7,666	8,954	10,807	11,965	11,335	10,068	8,189	6,705	4,607	12,264	Illiterate
ไม่ทราบ	183	48	37	14	20	20	17	4	9	6	1	1	3	3	Unknown

ตารางที่ 10 ประชากรอายุ 13 ปีขึ้นไป จำแนกตามสถานภาพสมรส กลุ่มอายุ เพศ และเขตการปกครอง

Table 10 Population 13 years of age and over by marital status, age group, sex and area

กลุ่มอายุ เพศ และเขตการปกครอง	รวม Total	สถานภาพสมรส Marital status							ไม่ทราบ สถานภาพสมรส Unknown marital status	Age group, sex and area
		โสด Single	เคยสมรส Ever-married					ไม่ทราบ Unknown		
			รวม Total	สมรส Currently married	หม้าย Widowed	หย่า Divorced	แยกกันอยู่ Separated			
ยอดรวม	401,895	129,237	269,800	210,115	35,922	3,857	15,986	3,920	2,858	Total
13 - 14	13,972	13,548	175	118	23	-	10	24	250	13 - 14
15 - 19	36,126	32,112	3,707	3,077	101	21	290	218	307	15 - 19
20 - 24	34,864	23,577	11,004	9,147	300	113	1,016	427	284	20 - 24
25 - 29	34,948	15,815	18,803	15,947	516	218	1,595	526	330	25 - 29
30 - 34	36,460	11,563	24,646	20,739	931	409	2,019	548	251	30 - 34
35 - 39	38,648	8,421	29,974	25,258	1,506	514	2,173	524	253	35 - 39
40 - 44	39,430	6,476	32,764	27,395	2,046	637	2,262	425	190	40 - 44
45 - 49	37,316	5,007	32,082	26,719	2,571	595	1,846	352	227	45 - 49
50 - 54	33,578	4,040	29,401	23,941	3,130	502	1,537	291	136	50 - 54
55 - 59	26,308	2,757	23,398	18,567	3,184	364	1,109	173	153	55 - 59
60 - 64	21,072	2,046	18,958	14,101	3,787	170	775	125	68	60 - 64
65 - 69	14,638	1,298	13,218	9,155	3,394	117	479	73	122	65 - 69
70 - 74	13,509	1,091	12,344	7,456	4,367	71	369	81	74	70 - 74
75 - 79	10,164	728	9,378	4,919	4,064	69	267	58	58	75 - 79
80 - 84	6,658	446	6,085	2,458	3,389	36	157	45	126	80 - 84
85 ขึ้นไป	4,202	310	3,863	1,115	2,612	22	85	29	29	85 and over

ตารางที่ 10 ประชากรอายุ 13 ปีขึ้นไป จำแนกตามสถานภาพสมรส กลุ่มอายุ เพศ และเขตการปกครอง (ต่อ)

Table 10 Population 13 years of age and over by marital status, age group, sex and area (Contd.)

กลุ่มอายุ เพศ และเขตการปกครอง	รวม Total	สถานภาพสมรส Marital status							ไม่ทราบ สถานภาพสมรส Unknown marital status	Age group, sex and area
		โสด Single	เคยสมรส Ever-married					ไม่ทราบ Unknown		
			รวม Total	สมรส Currently married	หม้าย Widowed	หย่า Divorced	แยกกันอยู่ Separated			
ชาย	194,274	70,780	121,497	103,205	8,678	1,257	6,232	2,125	1,997	Male
13 - 14	7,210	6,985	66	45	5	-	6	9	159	13 - 14
15 - 19	18,672	17,317	1,140	941	24	8	54	113	215	15 - 19
20 - 24	18,645	14,306	4,160	3,525	73	36	303	222	179	20 - 24
25 - 29	17,985	9,506	8,299	7,136	172	89	628	274	180	25 - 29
30 - 34	18,318	7,059	11,086	9,463	302	142	867	312	173	30 - 34
35 - 39	18,973	5,047	13,768	11,915	449	187	903	314	158	35 - 39
40 - 44	18,641	3,460	15,037	13,109	588	186	912	243	144	40 - 44
45 - 49	17,409	2,360	14,900	13,143	671	197	699	190	149	45 - 49
50 - 54	15,557	1,673	13,787	12,120	775	146	600	146	98	50 - 54
55 - 59	12,084	975	10,986	9,639	740	93	436	78	123	55 - 59
60 - 64	9,693	691	8,944	7,707	820	48	293	77	58	60 - 64
65 - 69	6,766	467	6,195	5,182	732	46	191	45	104	65 - 69
70 - 74	5,839	381	5,393	4,216	960	30	149	39	66	70 - 74
75 - 79	4,283	278	3,957	2,868	928	27	101	33	48	75 - 79
80 - 84	2,691	164	2,410	1,518	799	9	65	20	118	80 - 84
85 ขึ้นไป	1,509	111	1,371	680	640	13	25	12	27	85 and over

ตารางที่ 10 ประชากรอายุ 13 ปีขึ้นไป จำแนกตามสถานภาพสมรส กลุ่มอายุ เพศ และเขตการปกครอง (ต่อ)

Table 10 Population 13 years of age and over by marital status, age group, sex and area (Contd.)

กลุ่มอายุ เพศ และเขตการปกครอง	รวม Total	สถานภาพสมรส Marital status							ไม่ทราบ สถานภาพสมรส Unknown marital status	Age group, sex and area
		โสด Single	เคยสมรส Ever-married					ไม่ทราบ Unknown		
			รวม Total	สมรส Currently married	หม้าย Widowed	หย่า Divorced	แยกกันอยู่ Separated			
หญิง	207,621	58,458	148,302	106,910	27,244	2,600	9,754	1,794	861	Female
13 - 14	6,762	6,562	109	73	18	-	4	14	91	13 - 14
15 - 19	17,454	14,795	2,567	2,137	76	13	236	105	92	15 - 19
20 - 24	16,219	9,271	6,844	5,622	227	77	712	205	104	20 - 24
25 - 29	16,963	6,310	10,504	8,812	345	129	966	251	150	25 - 29
30 - 34	18,142	4,504	13,560	11,276	629	267	1,152	236	78	30 - 34
35 - 39	19,675	3,374	16,206	13,343	1,057	327	1,270	210	95	35 - 39
40 - 44	20,789	3,016	17,727	14,287	1,457	451	1,349	182	46	40 - 44
45 - 49	19,907	2,647	17,183	13,576	1,900	398	1,146	162	78	45 - 49
50 - 54	18,021	2,368	15,614	11,821	2,354	356	937	145	39	50 - 54
55 - 59	14,224	1,782	12,412	8,928	2,445	271	673	95	30	55 - 59
60 - 64	11,379	1,355	10,014	6,394	2,967	122	482	48	10	60 - 64
65 - 69	7,872	832	7,023	3,974	2,663	71	288	28	18	65 - 69
70 - 74	7,670	710	6,951	3,240	3,407	41	220	43	8	70 - 74
75 - 79	5,881	450	5,421	2,052	3,136	42	166	25	11	75 - 79
80 - 84	3,967	283	3,676	940	2,591	27	92	26	9	80 - 84
85 ขึ้นไป	2,694	199	2,492	435	1,972	8	60	17	3	85 and over

ตารางที่ 10 ประชากรอายุ 13 ปีขึ้นไป จำแนกตามสถานภาพสมรส กลุ่มอายุ เพศ และเขตการปกครอง (ต่อ)

Table 10 Population 13 years of age and over by marital status, age group, sex and area (Contd.)

กลุ่มอายุ เพศ และเขตการปกครอง	รวม Total	สถานภาพสมรส Marital status							ไม่ทราบ สถานภาพสมรส Unknown marital status	Age group, sex and area
		โสด Single	เคยสมรส Ever-married					ไม่ทราบ Unknown		
			รวม Total	สมรส Currently married	หม้าย Widowed	หย่า Divorced	แยกกันอยู่ Separated			
ในเขตเทศบาล	151,070	50,236	99,963	76,867	13,460	1,605	6,687	1,343	871	Municipal area
13 - 14	4,913	4,785	47	33	4	-	5	6	80	13 - 14
15 - 19	13,286	11,886	1,294	1,095	30	9	98	62	105	15 - 19
20 - 24	13,198	9,088	4,013	3,344	88	44	406	130	97	20 - 24
25 - 29	13,699	6,536	7,055	6,044	164	92	588	166	108	25 - 29
30 - 34	13,951	4,709	9,181	7,734	326	159	823	140	62	30 - 34
35 - 39	14,111	3,185	10,852	9,118	528	198	854	153	74	35 - 39
40 - 44	14,411	2,502	11,846	9,740	733	260	968	145	63	40 - 44
45 - 49	13,882	2,044	11,782	9,629	950	262	795	146	56	45 - 49
50 - 54	13,049	1,690	11,311	9,054	1,210	223	708	117	48	50 - 54
55 - 59	10,148	1,156	8,949	7,041	1,200	159	464	84	43	55 - 59
60 - 64	7,999	900	7,080	5,103	1,496	72	360	48	19	60 - 64
65 - 69	5,565	592	4,948	3,349	1,300	52	208	39	25	65 - 69
70 - 74	4,995	494	4,479	2,556	1,678	29	176	39	21	70 - 74
75 - 79	3,699	319	3,364	1,694	1,501	25	115	28	17	75 - 79
80 - 84	2,556	199	2,305	889	1,304	12	73	27	51	80 - 84
85 ขึ้นไป	1,607	150	1,455	441	947	7	46	14	1	85 and over

ตารางที่ 10 ประชากรอายุ 13 ปีขึ้นไป จำแนกตามสถานภาพสมรส กลุ่มอายุ เพศ และเขตการปกครอง (ต่อ)

Table 10 Population 13 years of age and over by marital status, age group, sex and area (Contd.)

กลุ่มอายุ เพศ และเขตการปกครอง	รวม Total	สถานภาพสมรส Marital status							ไม่ทราบ สถานภาพสมรส Unknown marital status	Age group, sex and area
		โสด Single	เคยสมรส Ever-married					ไม่ทราบ Unknown		
			รวม Total	สมรส Currently married	หม้าย Widowed	หย่า Divorced	แยกกันอยู่ Separated			
ชาย	71,145	27,006	43,540	37,071	2,774	484	2,488	724	599	Male
13 - 14	2,511	2,445	14	11	-	-	2	1	52	13 - 14
15 - 19	6,772	6,315	392	324	7	4	20	37	65	15 - 19
20 - 24	7,039	5,490	1,495	1,277	23	13	124	58	54	20 - 24
25 - 29	7,115	3,969	3,095	2,690	42	37	234	92	50	25 - 29
30 - 34	6,885	2,838	4,006	3,441	86	57	347	75	41	30 - 34
35 - 39	6,726	1,864	4,813	4,184	127	65	353	84	49	35 - 39
40 - 44	6,648	1,297	5,305	4,632	175	60	351	88	46	40 - 44
45 - 49	6,203	930	5,232	4,580	201	79	297	75	41	45 - 49
50 - 54	5,791	662	5,091	4,456	262	65	248	61	38	50 - 54
55 - 59	4,472	357	4,077	3,607	225	38	169	40	37	55 - 59
60 - 64	3,546	285	3,243	2,792	283	23	117	29	18	60 - 64
65 - 69	2,429	199	2,208	1,866	225	16	74	26	23	65 - 69
70 - 74	2,012	146	1,847	1,420	319	10	75	23	18	70 - 74
75 - 79	1,444	96	1,333	957	309	10	40	16	15	75 - 79
80 - 84	999	66	881	556	283	3	29	10	51	80 - 84
85 ขึ้นไป	555	47	506	278	207	4	9	8	1	85 and over

ตารางที่ 10 ประชากรอายุ 13 ปีขึ้นไป จำแนกตามสถานภาพสมรส กลุ่มอายุ เพศ และเขตการปกครอง (ต่อ)

Table 10 Population 13 years of age and over by marital status, age group, sex and area (Contd.)

กลุ่มอายุ เพศ และเขตการปกครอง	รวม Total	สถานภาพสมรส Marital status							ไม่ทราบ สถานภาพสมรส Unknown marital status	Age group, sex and area
		โสด Single	เคยสมรส Ever-married					ไม่ทราบ Unknown		
			รวม Total	สมรส Currently married	หม้าย Widowed	หย่า Divorced	แยกกันอยู่ Separated			
หญิง	79,925	23,230	56,423	39,796	10,687	1,121	4,200	619	271	Female
13 - 14	2,402	2,340	33	22	4	-	3	4	29	13 - 14
15 - 19	6,514	5,572	902	771	23	5	78	24	40	15 - 19
20 - 24	6,159	3,598	2,518	2,067	65	32	282	72	44	20 - 24
25 - 29	6,584	2,567	3,960	3,354	123	55	354	73	58	25 - 29
30 - 34	7,067	1,871	5,175	4,292	239	103	476	65	21	30 - 34
35 - 39	7,385	1,321	6,039	4,934	401	133	501	69	25	35 - 39
40 - 44	7,763	1,206	6,541	5,108	558	201	617	57	17	40 - 44
45 - 49	7,679	1,114	6,550	5,049	749	182	498	71	15	45 - 49
50 - 54	7,258	1,028	6,220	4,598	948	158	460	56	10	50 - 54
55 - 59	5,676	799	4,872	3,435	975	122	295	45	6	55 - 59
60 - 64	4,453	615	3,837	2,311	1,213	50	243	20	1	60 - 64
65 - 69	3,136	394	2,740	1,483	1,075	36	134	12	2	65 - 69
70 - 74	2,983	348	2,632	1,137	1,359	18	102	16	3	70 - 74
75 - 79	2,255	223	2,031	738	1,192	15	75	11	2	75 - 79
80 - 84	1,557	133	1,424	333	1,021	9	44	17	-	80 - 84
85 ขึ้นไป	1,052	103	949	163	740	3	37	6	-	85 and over

ตารางที่ 10 ประชากรอายุ 13 ปีขึ้นไป จำแนกตามสถานภาพสมรส กลุ่มอายุ เพศ และเขตการปกครอง (ต่อ)

Table 10 Population 13 years of age and over by marital status, age group, sex and area (Contd.)

กลุ่มอายุ เพศ และเขตการปกครอง	รวม Total	สถานภาพสมรส Marital status							ไม่ทราบ สถานภาพสมรส Unknown marital status	Age group, sex and area
		โสด Single	เคยสมรส Ever-married					ไม่ทราบ Unknown		
			รวม Total	สมรส Currently married	หม้าย Widowed	หย่า Divorced	แยกกันอยู่ Separated			
นอกเขตเทศบาล	250,825	79,001	169,837	133,248	22,461	2,252	9,299	2,577	1,988	Non-municipal area
13 - 14	9,060	8,763	127	85	19	-	5	18	169	13 - 14
15 - 19	22,841	20,225	2,413	1,982	71	12	192	156	202	15 - 19
20 - 24	21,666	14,489	6,991	5,803	212	68	609	297	186	20 - 24
25 - 29	21,249	9,279	11,748	9,903	352	127	1,006	360	222	25 - 29
30 - 34	22,509	6,854	15,465	13,006	606	250	1,196	408	189	30 - 34
35 - 39	24,537	5,237	19,122	16,140	978	316	1,318	370	179	35 - 39
40 - 44	25,018	3,974	20,918	17,655	1,313	376	1,294	280	127	40 - 44
45 - 49	23,434	2,964	20,300	17,089	1,620	334	1,051	206	171	45 - 49
50 - 54	20,528	2,350	18,090	14,887	1,920	279	829	175	88	50 - 54
55 - 59	16,160	1,601	14,449	11,526	1,984	204	646	89	111	55 - 59
60 - 64	13,073	1,146	11,878	8,997	2,291	97	415	77	49	60 - 64
65 - 69	9,073	706	8,270	5,807	2,094	65	270	34	97	65 - 69
70 - 74	8,514	597	7,865	4,900	2,688	42	193	42	52	70 - 74
75 - 79	6,465	409	6,014	3,225	2,563	44	152	31	41	75 - 79
80 - 84	4,102	247	3,780	1,569	2,085	24	84	18	75	80 - 84
85 ขึ้นไป	2,595	160	2,408	674	1,665	15	38	16	28	85 and over

ตารางที่ 10 ประชากรอายุ 13 ปีขึ้นไป จำแนกตามสถานภาพสมรส กลุ่มอายุ เพศ และเขตการปกครอง (ต่อ)

Table 10 Population 13 years of age and over by marital status, age group, sex and area (Contd.)

กลุ่มอายุ เพศ และเขตการปกครอง	รวม Total	สถานภาพสมรส Marital status							ไม่ทราบ สถานภาพสมรส Unknown marital status	Age group, sex and area
		โสด Single	เคยสมรส Ever-married					ไม่ทราบ Unknown		
			รวม Total	สมรส Currently married	หม้าย Widowed	หย่า Divorced	แยกกันอยู่ Separated			
ชาย	123,129	43,774	77,958	66,135	5,904	773	3,744	1,402	1,398	Male
13 - 14	4,700	4,540	52	34	5	-	4	8	107	13 - 14
15 - 19	11,900	11,002	748	616	18	4	34	75	150	15 - 19
20 - 24	11,606	8,815	2,665	2,248	51	23	179	164	126	20 - 24
25 - 29	10,870	5,536	5,204	4,445	130	52	394	182	130	25 - 29
30 - 34	11,433	4,221	7,080	6,021	216	86	520	237	132	30 - 34
35 - 39	12,248	3,183	8,955	7,731	322	122	550	230	110	35 - 39
40 - 44	11,993	2,163	9,732	8,476	413	126	561	155	98	40 - 44
45 - 49	11,206	1,430	9,667	8,563	470	118	402	115	108	45 - 49
50 - 54	9,766	1,011	8,695	7,664	513	81	352	86	60	50 - 54
55 - 59	7,612	618	6,908	6,032	515	55	268	38	86	55 - 59
60 - 64	6,147	406	5,701	4,915	537	26	176	48	40	60 - 64
65 - 69	4,336	268	3,987	3,316	506	30	117	18	81	65 - 69
70 - 74	3,828	235	3,546	2,796	641	19	74	16	47	70 - 74
75 - 79	2,839	182	2,624	1,911	619	17	60	17	32	75 - 79
80 - 84	1,692	97	1,528	963	516	5	36	9	67	80 - 84
85 ขึ้นไป	954	64	864	402	433	9	16	4	25	85 and over

ตารางที่ 10 ประชากรอายุ 13 ปีขึ้นไป จำแนกตามสถานภาพสมรส กลุ่มอายุ เพศ และเขตการปกครอง (ต่อ)

Table 10 Population 13 years of age and over by marital status, age group, sex and area (Contd.)

กลุ่มอายุ เพศ และเขตการปกครอง	รวม Total	สถานภาพสมรส Marital status							ไม่ทราบ สถานภาพสมรส Unknown marital status	Age group, sex and area
		โสด Single	เคยสมรส Ever-married					ไม่ทราบ Unknown		
			รวม Total	สมรส Currently married	หม้าย Widowed	หย่า Divorced	แยกกันอยู่ Separated			
หญิง	127,696	35,228	91,879	67,113	16,557	1,479	5,554	1,175	589	Female
13 - 14	4,360	4,223	75	50	14	-	1	10	62	13 - 14
15 - 19	10,940	9,223	1,665	1,366	53	8	158	81	52	15 - 19
20 - 24	10,060	5,673	4,326	3,555	162	45	430	133	61	20 - 24
25 - 29	10,379	3,743	6,544	5,458	222	75	612	178	92	25 - 29
30 - 34	11,075	2,633	8,385	6,984	390	164	676	171	57	30 - 34
35 - 39	12,290	2,053	10,167	8,409	656	194	768	140	69	35 - 39
40 - 44	13,026	1,811	11,186	9,179	899	250	732	125	29	40 - 44
45 - 49	12,228	1,533	10,632	8,527	1,151	216	649	91	63	45 - 49
50 - 54	10,762	1,340	9,394	7,223	1,407	199	477	89	29	50 - 54
55 - 59	8,548	983	7,540	5,494	1,469	149	378	51	24	55 - 59
60 - 64	6,926	740	6,177	4,083	1,755	72	239	29	9	60 - 64
65 - 69	4,736	438	4,282	2,491	1,587	35	153	16	16	65 - 69
70 - 74	4,687	362	4,319	2,103	2,048	23	119	26	5	70 - 74
75 - 79	3,626	227	3,390	1,314	1,944	27	92	14	9	75 - 79
80 - 84	2,410	150	2,252	607	1,569	18	48	9	9	80 - 84
85 ขึ้นไป	1,641	96	1,543	272	1,232	5	22	12	3	85 and over

ตารางที่ 11 หญิงเคยสมรสอายุ 13 ปีขึ้นไป จำแนกตามจำนวนบุตรเกิดรอด จำนวนบุตรเกิดรอดโดยเฉลี่ย กลุ่มอายุของหญิง และเขตการปกครอง

Table 11 Ever-married women 13 years of age and over by number of children ever born, average number of children ever born, age group of women and area

หญิงเคยสมรส จำนวนบุตรเกิดรอด จำนวนบุตรเกิดรอดโดยเฉลี่ย ต่อหญิง 1,000 คน และเขตการปกครอง	รวม Total	กลุ่มอายุของหญิง Age group of women														No. of ever-married women, No. of children ever born, Average no. of children ever born per 1,000 women and area
		13 - 14	15 - 19	20 - 24	25 - 29	30 - 34	35 - 39	40 - 44	45 - 49	50 - 54	55 - 59	60-64	65 - 69	70 ขึ้นไป and over		
ยอดรวม	504,225	6,980	22,588	29,907	37,970	45,263	52,087	56,243	54,274	49,250	39,048	31,405	21,919	57,293	Total	
หญิงอายุ 13 ปีขึ้นไป	207,621	6,762	17,454	16,219	16,963	18,142	19,675	20,789	19,907	18,021	14,224	11,379	7,872	20,212	Women aged 13 years and over	
หญิงเคยสมรสอายุ 13 ปีขึ้นไป	148,302	109	2,567	6,844	10,504	13,560	16,206	17,727	17,183	15,614	12,412	10,014	7,023	18,540	Ever-married women aged 13 years and over	
จำนวนบุตร 0	20,082	73	1,130	2,223	2,876	2,560	2,295	2,110	1,740	1,487	1,104	767	509	1,210	No. of children 0	
1	41,312	36	1,296	3,544	4,899	5,622	5,493	5,179	4,325	3,317	2,280	1,659	1,124	2,539	1	
2	45,720	-	141	970	2,294	4,310	6,418	7,348	7,252	6,002	4,070	2,653	1,425	2,836	2	
3	20,814	-	-	107	365	915	1,630	2,435	2,882	3,219	2,919	2,259	1,333	2,750	3	
4	8,889	-	-	-	68	154	305	531	726	1,105	1,236	1,339	1,057	2,368	4	
5	4,711	-	-	-	1	-	59	113	189	315	472	769	641	2,153	5	
6	2,771	-	-	-	-	-	6	9	61	104	181	290	454	1,666	6	
7	1,817	-	-	-	-	-	-	2	5	36	101	164	260	1,250	7	
8	1,153	-	-	-	-	-	-	-	4	20	42	72	141	874	8	
9	681	-	-	-	-	-	-	-	-	7	7	34	50	582	9	
10	287	-	-	-	-	-	-	-	-	3	-	5	21	258	10	
11	56	-	-	-	-	-	-	-	-	-	-	1	8	47	11	
12	9	-	-	-	-	-	-	-	-	-	-	-	1	8	12	
13	-	-	-	-	-	-	-	-	-	-	-	-	-	-	13	
14	-	-	-	-	-	-	-	-	-	-	-	-	-	-	14	
15 ขึ้นไป	-	-	-	-	-	-	-	-	-	-	-	-	-	-	15 and over	
ไม่ทราบ	1	-	1	-	-	-	-	-	-	-	-	-	-	-	Unknown	
จำนวนบุตรเกิดรอด	302,587	36	1,577	5,804	10,863	17,602	24,771	29,935	31,752	32,096	28,676	26,783	21,831	70,863	No. of children ever born	
จำนวนบุตรเกิดรอดโดยเฉลี่ยต่อหญิง 1,000 คน ^{1/}															Average no. of children ever born per 1,000 women ^{1/}	
หญิงอายุ 13 ปีขึ้นไป	1,457	5	90	358	640	970	1,259	1,440	1,595	1,781	2,016	2,354	2,773	3,506	Women aged 13 years and over	
หญิงเคยสมรสอายุ 13 ปีขึ้นไป	2,040	329	615	848	1,034	1,298	1,528	1,689	1,848	2,056	2,310	2,675	3,109	3,822	Ever-married women aged 13 years and over	
มารดา	2,360	1,000	1,098	1,256	1,424	1,600	1,781	1,917	2,056	2,272	2,536	2,896	3,351	4,089	Mothers	

ตารางที่ 11 หญิงเคยสมรสอายุ 13 ปีขึ้นไป จำแนกตามจำนวนบุตรเกิดรอด จำนวนบุตรเกิดรอดโดยเฉลี่ย กลุ่มอายุของหญิง และเขตการปกครอง (ต่อ)

Table 11 Ever-married women 13 years of age and over by number of children ever born, average number of children ever born, age group of women and area (Contd.)

หญิงเคยสมรส จำนวนบุตรเกิดรอด จำนวนบุตรเกิดรอดโดยเฉลี่ย ต่อหญิง 1,000 คน และเขตการปกครอง	รวม Total	กลุ่มอายุของหญิง Age group of women														No. of ever-married women, No. of children ever born, Average no. of children ever born per 1,000 women and area
		13 - 14	15 - 19	20 - 24	25 - 29	30 - 34	35 - 39	40 - 44	45 - 49	50 - 54	55 - 59	60-64	65 - 69	70 ขึ้นไป and over		
ในเขตเทศบาล	192,770	2,468	8,318	11,195	14,504	17,417	19,464	20,845	20,779	19,698	15,422	12,125	8,616	21,921	Municipal area	
หญิงอายุ 13 ปีขึ้นไป	79,925	2,402	6,514	6,159	6,584	7,067	7,385	7,763	7,679	7,258	5,676	4,453	3,136	7,848	Women aged 13 years and over	
หญิงเคยสมรสอายุ 13 ปีขึ้นไป	56,423	33	902	2,518	3,960	5,175	6,039	6,541	6,550	6,220	4,872	3,837	2,740	7,036	Ever-married women aged 13 years and over	
จำนวนบุตร 0	7,335	21	404	850	1,161	974	775	748	622	536	361	308	190	385	No. of children 0	
1	15,665	12	442	1,254	1,780	2,193	2,132	1,982	1,691	1,408	913	605	412	842	1	
2	17,790	-	56	372	878	1,625	2,386	2,680	2,865	2,505	1,737	1,042	616	1,030	2	
3	8,134	-	-	42	125	332	618	917	1,090	1,251	1,144	924	551	1,140	3	
4	3,324	-	-	-	15	51	107	178	209	373	493	512	431	956	4	
5	1,731	-	-	-	1	-	22	35	58	110	154	273	223	855	5	
6	983	-	-	-	-	-	-	1	15	25	34	93	154	661	6	
7	634	-	-	-	-	-	-	-	-	3	32	48	84	466	7	
8	405	-	-	-	-	-	-	-	-	8	6	20	44	327	8	
9	264	-	-	-	-	-	-	-	-	1	-	8	21	234	9	
10	127	-	-	-	-	-	-	-	-	-	-	1	9	117	10	
11	24	-	-	-	-	-	-	-	-	-	-	1	4	19	11	
12	6	-	-	-	-	-	-	-	-	-	-	-	1	5	12	
13	-	-	-	-	-	-	-	-	-	-	-	-	-	-	13	
14	-	-	-	-	-	-	-	-	-	-	-	-	-	-	14	
15 ขึ้นไป	-	-	-	-	-	-	-	-	-	-	-	-	-	-	15 and over	
ไม่ทราบ	-	-	-	-	-	-	-	-	-	-	-	-	-	-	Unknown	
จำนวนบุตรเกิดรอด	115,167	12	553	2,124	3,977	6,643	9,294	10,984	11,909	12,460	11,030	10,034	8,344	27,803	No. of children ever born	
จำนวนบุตรเกิดรอดโดยเฉลี่ยต่อหญิง 1,000 คน ^{1/}															Average no. of children ever born per 1,000 women ^{1/}	
หญิงอายุ 13 ปีขึ้นไป	1,441	5	85	345	604	940	1,258	1,415	1,551	1,717	1,943	2,253	2,661	3,543	Women aged 13 years and over	
หญิงเคยสมรสอายุ 13 ปีขึ้นไป	2,041	366	613	843	1,004	1,284	1,539	1,679	1,818	2,003	2,264	2,615	3,045	3,951	Ever-married women aged 13 years and over	
มารดา	2,346	1,000	1,112	1,273	1,421	1,581	1,765	1,896	2,009	2,192	2,445	2,843	3,271	4,180	Mothers	

ตารางที่ 11 หญิงเคยสมรสอายุ 13 ปีขึ้นไป จำแนกตามจำนวนบุตรเกิดรอด จำนวนบุตรเกิดรอดโดยเฉลี่ย กลุ่มอายุของหญิง และเขตการปกครอง (ต่อ)

Table 11 Ever-married women 13 years of age and over by number of children ever born, average number of children ever born, age group of women and area (Contd.)

หญิงเคยสมรส จำนวนบุตรเกิดรอด จำนวนบุตรเกิดรอดโดยเฉลี่ย ต่อหญิง 1,000 คน และเขตการปกครอง	รวม Total	กลุ่มอายุของหญิง Age group of women														No. of ever-married women, No. of children ever born, Average no. of children ever born per 1,000 women and area
		13 - 14	15 - 19	20 - 24	25 - 29	30 - 34	35 - 39	40 - 44	45 - 49	50 - 54	55 - 59	60-64	65 - 69	70 ขึ้นไป and over		
นอกเขตเทศบาล	311,454	4,511	14,269	18,712	23,466	27,846	32,624	35,398	33,492	29,551	23,629	19,279	13,299	35,373	Non-municipal area	
หญิงอายุ 13 ปีขึ้นไป	127,696	4,360	10,940	10,060	10,379	11,075	12,290	13,026	12,228	10,762	8,548	6,926	4,736	12,364	Women aged 13 years and over	
หญิงเคยสมรสอายุ 13 ปีขึ้นไป	91,879	75	1,665	4,326	6,544	8,385	10,167	11,186	10,632	9,394	7,540	6,177	4,282	11,504	Ever-married women aged 13 years and over	
จำนวนบุตร 0	12,748	52	725	1,373	1,715	1,586	1,520	1,362	1,117	951	743	459	319	825	No. of children 0	
1	25,647	24	854	2,290	3,119	3,429	3,361	3,197	2,634	1,910	1,368	1,054	712	1,696	1	
2	27,929	-	85	598	1,415	2,685	4,032	4,669	4,387	3,497	2,333	1,612	809	1,806	2	
3	12,680	-	-	65	240	583	1,012	1,517	1,792	1,967	1,775	1,335	782	1,610	3	
4	5,565	-	-	-	54	103	199	353	516	733	744	827	625	1,412	4	
5	2,981	-	-	-	-	-	37	78	131	205	318	496	418	1,299	5	
6	1,787	-	-	-	-	-	6	8	46	79	147	196	300	1,005	6	
7	1,184	-	-	-	-	-	-	2	5	33	70	115	175	784	7	
8	747	-	-	-	-	-	-	-	4	12	36	52	96	547	8	
9	416	-	-	-	-	-	-	-	-	5	7	26	29	349	9	
10	160	-	-	-	-	-	-	-	-	3	-	4	13	141	10	
11	32	-	-	-	-	-	-	-	-	-	-	-	3	28	11	
12	3	-	-	-	-	-	-	-	-	-	-	-	-	3	12	
13	-	-	-	-	-	-	-	-	-	-	-	-	-	-	13	
14	-	-	-	-	-	-	-	-	-	-	-	-	-	-	14	
15 ขึ้นไป	-	-	-	-	-	-	-	-	-	-	-	-	-	-	15 and over	
ไม่ทราบ	1	-	1	-	-	-	-	-	-	-	-	-	-	-	Unknown	
จำนวนบุตรเกิดรอด	187,421	24	1,023	3,680	6,886	10,959	15,477	18,951	19,843	19,636	17,645	16,749	13,488	43,060	No. of children ever born	
จำนวนบุตรเกิดรอดโดยเฉลี่ยต่อหญิง 1,000 คน ^{1/}															Average no. of children ever born per 1,000 women ^{1/}	
หญิงอายุ 13 ปีขึ้นไป	1,468	5	94	366	663	990	1,259	1,455	1,623	1,824	2,064	2,418	2,848	3,483	Women aged 13 years and over	
หญิงเคยสมรสอายุ 13 ปีขึ้นไป	2,040	312	615	851	1,052	1,307	1,522	1,694	1,866	2,090	2,340	2,712	3,150	3,743	Ever-married women aged 13 years and over	
มารดา	2,369	1,000	1,091	1,246	1,426	1,612	1,790	1,929	2,085	2,325	2,596	2,929	3,403	4,032	Mothers	

1/ ไม่รวมหญิงที่ไม่ทราบจำนวนบุตรเกิดรอด

1/ Excluding women with unknown number of children ever born

ตารางที่ 12 หญิงเคยสมรสอายุ 13 ปีขึ้นไป จำแนกตามจำนวนบุตรที่มีชีวิตอยู่ จำนวนบุตรที่มีชีวิตอยู่โดยเฉลี่ย กลุ่มอายุของหญิง และเขตการปกครอง

Table 12 Ever-married women 13 years of age and over by number of children still living, average number of children still living, age group of women and area

หญิงเคยสมรส จำนวนบุตรที่มีชีวิตอยู่ จำนวนบุตรที่มีชีวิตอยู่โดยเฉลี่ย ต่อหญิง 1,000 คน และเขตการปกครอง	รวม Total	กลุ่มอายุของหญิง Age group of women														No. of ever-married women, No. of children still living, Average no. of children still living per 1,000 women and area
		13 - 14	15 - 19	20 - 24	25 - 29	30 - 34	35 - 39	40 - 44	45 - 49	50 - 54	55 - 59	60 - 64	65 - 69	70 ขึ้นไป and over		
ยอดรวม		Total														
หญิงอายุ 13 ปีขึ้นไป	207,621	6,762	17,454	16,219	16,963	18,142	19,675	20,789	19,907	18,021	14,224	11,379	7,872	20,212	Women aged 13 years and over	
หญิงเคยสมรสอายุ 13 ปีขึ้นไป	148,302	109	2,567	6,844	10,504	13,560	16,206	17,727	17,183	15,614	12,412	10,014	7,023	18,540	Ever-married women aged 13 years and over	
จำนวนบุตร 0	20,392	73	1,135	2,229	2,888	2,568	2,312	2,120	1,762	1,522	1,139	807	527	1,310	No. of children 0	
1	42,230	36	1,297	3,556	4,921	5,655	5,546	5,233	4,432	3,457	2,427	1,767	1,193	2,711	1	
2	46,348	-	134	963	2,275	4,298	6,407	7,392	7,234	6,013	4,177	2,781	1,560	3,113	2	
3	20,973	-	-	94	362	903	1,604	2,373	2,841	3,154	2,842	2,296	1,407	3,097	3	
4	8,706	-	-	-	58	137	282	499	701	1,047	1,133	1,251	1,002	2,596	4	
5	4,512	-	-	-	-	-	54	103	161	292	441	673	610	2,177	5	
6	2,440	-	-	-	-	-	1	5	46	77	151	237	410	1,514	6	
7	1,451	-	-	-	-	-	-	1	4	35	71	134	190	1,017	7	
8	779	-	-	-	-	-	-	-	2	14	27	49	84	603	8	
9	424	-	-	-	-	-	-	-	-	4	5	19	36	360	9	
10	42	-	-	-	-	-	-	-	-	-	-	-	4	38	10	
11	4	-	-	-	-	-	-	-	-	-	-	-	1	3	11	
12	-	-	-	-	-	-	-	-	-	-	-	-	-	-	12	
13	-	-	-	-	-	-	-	-	-	-	-	-	-	-	13	
14	-	-	-	-	-	-	-	-	-	-	-	-	-	-	14	
15 ขึ้นไป	-	-	-	-	-	-	-	-	-	-	-	-	-	-	15 and over	
ไม่ทราบ	1	-	1	-	-	-	-	-	-	-	-	-	-	-	Unknown	
จำนวนบุตรที่มีชีวิตอยู่	290,540	36	1,565	5,766	10,787	17,507	24,580	29,686	31,348	31,447	27,703	25,507	20,427	64,181	No. of children still living	
จำนวนบุตรที่มีชีวิตอยู่โดยเฉลี่ยต่อหญิง 1,000 คน ^{1/}		Average no. of children still living per 1,000 women ^{1/}														
หญิงอายุ 13 ปีขึ้นไป	1,399	5	90	356	636	965	1,249	1,428	1,575	1,745	1,948	2,242	2,595	3,175	Women aged 13 years and over	
หญิงเคยสมรสอายุ 13 ปีขึ้นไป	1,959	329	610	843	1,027	1,291	1,517	1,675	1,824	2,014	2,232	2,547	2,909	3,462	Ever-married women aged 13 years and over	
มารดา	2,271	1,000	1,094	1,250	1,416	1,593	1,769	1,902	2,033	2,231	2,457	2,770	3,144	3,725	Mothers	

ตารางที่ 12 หญิงเคยสมรสอายุ 13 ปีขึ้นไป จำแนกตามจำนวนบุตรที่มีชีวิตอยู่ จำนวนบุตรที่มีชีวิตอยู่โดยเฉลี่ย กลุ่มอายุของหญิง และเขตการปกครอง (ต่อ)

Table 12 Ever-married women 13 years of age and over by number of children still living, average number of children still living, age group of women and area (Contd.)

หญิงเคยสมรส จำนวนบุตรที่มีชีวิตอยู่ จำนวนบุตรที่มีชีวิตอยู่โดยเฉลี่ย ต่อหญิง 1,000 คน และเขตการปกครอง	รวม Total	กลุ่มอายุของหญิง Age group of women														No. of ever-married women, No. of children still living, Average no. of children still living per 1,000 women and area
		13 - 14	15 - 19	20 - 24	25 - 29	30 - 34	35 - 39	40 - 44	45 - 49	50 - 54	55 - 59	60 - 64	65 - 69	70 ขึ้นไป and over		
ในเขตเทศบาล		Municipal area														
หญิงอายุ 13 ปีขึ้นไป	79,925	2,402	6,514	6,159	6,584	7,067	7,385	7,763	7,679	7,258	5,676	4,453	3,136	7,848	Women aged 13 years and over	
หญิงเคยสมรสอายุ 13 ปีขึ้นไป	56,423	33	902	2,518	3,960	5,175	6,039	6,541	6,550	6,220	4,872	3,837	2,740	7,036	Ever-married women aged 13 years and over	
จำนวนบุตร 0	7,444	21	404	852	1,165	974	779	750	632	547	374	319	201	426	No. of children 0	
1	16,046	12	445	1,255	1,788	2,215	2,158	1,999	1,733	1,467	978	648	442	905	1	
2	18,021	-	53	371	867	1,616	2,373	2,691	2,849	2,508	1,773	1,106	666	1,147	2	
3	8,216	-	-	39	125	321	612	906	1,078	1,219	1,124	929	576	1,287	3	
4	3,232	-	-	-	15	49	95	162	197	359	429	472	401	1,053	4	
5	1,618	-	-	-	-	-	22	32	50	90	136	236	201	851	5	
6	868	-	-	-	-	-	-	1	11	18	33	74	144	588	6	
7	525	-	-	-	-	-	-	-	-	6	23	39	69	388	7	
8	258	-	-	-	-	-	-	-	-	6	4	8	26	213	8	
9	172	-	-	-	-	-	-	-	-	-	-	5	13	153	9	
10	23	-	-	-	-	-	-	-	-	-	-	-	-	23	10	
11	1	-	-	-	-	-	-	-	-	-	-	-	1	-	11	
12	-	-	-	-	-	-	-	-	-	-	-	-	-	-	12	
13	-	-	-	-	-	-	-	-	-	-	-	-	-	-	13	
14	-	-	-	-	-	-	-	-	-	-	-	-	-	-	14	
15 ขึ้นไป	-	-	-	-	-	-	-	-	-	-	-	-	-	-	15 and over	
ไม่ทราบ	-	-	-	-	-	-	-	-	-	-	-	-	-	-	Unknown	
จำนวนบุตรที่มีชีวิตอยู่	110,486	12	551	2,114	3,955	6,608	9,230	10,914	11,771	12,223	10,672	9,548	7,799	25,090	No. of children still living	
จำนวนบุตรที่มีชีวิตอยู่โดยเฉลี่ยต่อหญิง 1,000 คน ^{1/}		Average no. of children still living per 1,000 women ^{1/}														
หญิงอายุ 13 ปีขึ้นไป	1,382	5	85	343	601	935	1,250	1,406	1,533	1,684	1,880	2,144	2,487	3,197	Women aged 13 years and over	
หญิงเคยสมรสอายุ 13 ปีขึ้นไป	1,958	366	611	840	999	1,277	1,528	1,669	1,797	1,965	2,190	2,488	2,846	3,566	Ever-married women aged 13 years and over	
มารดา	2,256	1,000	1,107	1,270	1,415	1,573	1,755	1,885	1,989	2,155	2,372	2,714	3,071	3,796	Mothers	

ตารางที่ 12 หญิงเคยสมรสอายุ 13 ปีขึ้นไป จำแนกตามจำนวนบุตรที่มีชีวิตอยู่ จำนวนบุตรที่มีชีวิตอยู่โดยเฉลี่ย กลุ่มอายุของหญิง และเขตการปกครอง (ต่อ)

Table 12 Ever-married women 13 years of age and over by number of children still living, average number of children still living, age group of women and area (Contd.)

หญิงเคยสมรส จำนวนบุตรที่มีชีวิตอยู่ จำนวนบุตรที่มีชีวิตอยู่โดยเฉลี่ย ต่อหญิง 1,000 คน และเขตการปกครอง	รวม Total	กลุ่มอายุของหญิง Age group of women														No. of ever-married women, No. of children still living, Average no. of children still living per 1,000 women and area
		13 - 14	15 - 19	20 - 24	25 - 29	30 - 34	35 - 39	40 - 44	45 - 49	50 - 54	55 - 59	60 - 64	65 - 69	70 ขึ้นไป and over		
นอกเขตเทศบาล		Non-municipal area														
หญิงอายุ 13 ปีขึ้นไป	127,696	4,360	10,940	10,060	10,379	11,075	12,290	13,026	12,228	10,762	8,548	6,926	4,736	12,364	Women aged 13 years and over	
หญิงเคยสมรสอายุ 13 ปีขึ้นไป	91,879	75	1,665	4,326	6,544	8,385	10,167	11,186	10,632	9,394	7,540	6,177	4,282	11,504	Ever-married women aged 13 years and over	
จำนวนบุตร 0	12,948	52	730	1,377	1,723	1,594	1,533	1,371	1,131	974	765	488	326	884	No. of children 0	
1	26,184	24	852	2,301	3,133	3,440	3,388	3,234	2,699	1,990	1,449	1,119	750	1,806	1	
2	28,327	-	81	592	1,408	2,682	4,033	4,701	4,385	3,505	2,404	1,675	894	1,966	2	
3	12,757	-	-	56	237	582	993	1,466	1,763	1,935	1,718	1,367	830	1,810	3	
4	5,474	-	-	-	43	87	187	337	503	688	704	778	601	1,543	4	
5	2,894	-	-	-	-	-	32	71	110	202	305	437	409	1,326	5	
6	1,572	-	-	-	-	-	1	4	35	59	118	163	266	926	6	
7	926	-	-	-	-	-	-	1	4	29	49	95	121	629	7	
8	521	-	-	-	-	-	-	-	2	8	23	40	58	390	8	
9	253	-	-	-	-	-	-	-	-	4	5	14	23	207	9	
10	19	-	-	-	-	-	-	-	-	-	-	-	4	15	10	
11	3	-	-	-	-	-	-	-	-	-	-	-	-	3	11	
12	-	-	-	-	-	-	-	-	-	-	-	-	-	-	12	
13	-	-	-	-	-	-	-	-	-	-	-	-	-	-	13	
14	-	-	-	-	-	-	-	-	-	-	-	-	-	-	14	
15 ขึ้นไป	-	-	-	-	-	-	-	-	-	-	-	-	-	-	15 and over	
ไม่ทราบ	1	-	1	-	-	-	-	-	-	-	-	-	-	-	Unknown	
จำนวนบุตรที่มีชีวิตอยู่	180,054	24	1,014	3,652	6,832	10,899	15,350	18,772	19,577	19,224	17,031	15,960	12,628	39,091	No. of children still living	
จำนวนบุตรที่มีชีวิตอยู่โดยเฉลี่ยต่อหญิง 1,000 คน ^{1/}		Average no. of children still living per 1,000 women ^{1/}														
หญิงอายุ 13 ปีขึ้นไป	1,410	5	93	363	658	984	1,249	1,441	1,601	1,786	1,992	2,304	2,666	3,162	Women aged 13 years and over	
หญิงเคยสมรสอายุ 13 ปีขึ้นไป	1,960	312	610	844	1,044	1,300	1,510	1,678	1,841	2,046	2,259	2,584	2,949	3,398	Ever-married women aged 13 years and over	
มารดา	2,281	1,000	1,087	1,238	1,417	1,605	1,778	1,913	2,060	2,283	2,514	2,806	3,192	3,681	Mothers	

1/ ไม่รวมหญิงที่ไม่ทราบจำนวนบุตรที่มีชีวิตอยู่

1/ Excluding women with unknown number of living children

ตารางที่ 13 ประชากร จำแนกตามลักษณะความพิการ เพศ และเขตการปกครอง

Table 13 Population by type of disability, sex and area

ลักษณะความพิการ	ประชากร Population			ในเขตเทศบาล Municipal area			นอกเขตเทศบาล Non-municipal area			Type of disability
	รวม	ชาย	หญิง	รวม	ชาย	หญิง	รวม	ชาย	หญิง	
	Total	Male	Female	Total	Male	Female	Total	Male	Female	
ยอดรวม	472,589	231,177	241,412	175,675	83,756	91,918	296,914	147,420	149,493	Total
ไม่มีความพิการ	468,364	228,811	239,553	174,172	82,953	91,219	294,191	145,857	148,334	No disability
มีความพิการ	4,053	2,223	1,830	1,441	749	692	2,612	1,474	1,138	Disability Persons
ตาบอดทั้ง 2 ข้าง	424	218	206	157	65	92	267	153	114	Two-eyed blindness
พูดไม่ได้/เป็นใบ้/พูดไม่รู้เรื่อง	454	229	225	162	68	94	292	161	131	Dumb
แขน/ขาขาด ตั้งแต่ข้อมือ/ข้อเท้าขึ้นมา										Amputation, part of arm/leg
อย่างน้อย 1 ข้าง/อัมพาต	1,368	742	626	529	286	243	839	456	383	
มีอาการทางจิต/วิกลจริต/ทำร้ายผู้อื่น/ไม่พูดจา	254	156	98	94	56	38	160	100	61	Psychosis
ออทิสติก	130	86	44	40	27	13	90	59	31	Autistic
พัฒนาการทางสมองช้า/ปัญญาอ่อน	1,167	643	524	380	195	185	787	448	339	Mental condition
พิการมากกว่า 1 ลักษณะ	256	150	107	78	52	27	178	98	80	Disability with more than 1 type
ไม่ทราบ	172	143	29	62	54	8	110	89	21	Unknown

ตารางที่ 14 ประชากรอายุ 15 ปีขึ้นไปทำงานในรอบปี จำแนกตามหมวดอาชีพ กลุ่มอายุ เพศ และเขตการปกครอง

Table 14 Usually economically active population 15 years of age and over by occupation, age group, sex and area

หมวดอาชีพ เพศ และเขตการปกครอง	รวม Total	กลุ่มอายุ Age group													Major occupation group, sex and area
		15 - 19	20 - 24	25 - 29	30 - 34	35 - 39	40 - 44	45 - 49	50 - 54	55 - 59	60 - 64	65 - 69	70 ขึ้นไป and over		
ยอดรวม	387,923	36,126	34,864	34,948	36,460	38,648	39,430	37,316	33,578	26,308	21,072	14,638	34,534	Total	
ไม่ทำงาน	108,685	27,279	13,251	4,697	3,644	3,256	3,368	3,528	4,491	4,965	7,383	6,865	25,959	Not work	
ทำงาน	277,909	8,229	21,351	30,187	32,749	35,348	36,017	33,700	29,035	21,272	13,673	7,773	8,575	Work	
ผู้จัดการ ข้าราชการระดับอาวุโส														Managers	
และผู้บัญญัติกฎหมาย	4,030	14	70	257	435	545	709	721	626	387	158	56	51		
ผู้ประกอบวิชาชีพด้านต่าง ๆ	10,396	49	514	1,302	1,494	1,284	1,154	1,430	1,808	1,149	112	46	54	Professionals	
เจ้าหน้าที่เทคนิค และผู้ประกอบวิชาชีพ														Technicians and	
ที่เกี่ยวข้องกับด้านต่าง ๆ	6,347	53	508	1,263	1,169	1,079	825	613	459	244	75	28	30	associate professionals	
เสมียน	6,389	100	751	1,643	1,273	889	684	496	285	205	41	12	12	Clerical support workers	
พนักงานบริการ และผู้จำหน่ายสินค้า	61,973	1,584	4,351	6,865	7,508	8,113	8,502	7,781	6,537	4,568	2,960	1,611	1,592	Service and sales workers	
ผู้ปฏิบัติงานที่มีฝีมือด้านการเกษตร ป่าไม้														Skilled agricultural, forestry	
และการประมง	90,088	1,954	3,782	5,438	7,483	9,853	11,858	12,191	11,279	9,472	7,235	4,426	5,118	and fishery workers	
ช่างฝีมือ และผู้ปฏิบัติงานที่เกี่ยวข้อง	30,023	1,204	2,714	3,644	3,878	4,303	3,959	3,389	2,565	1,892	1,116	605	755	Craft and related trades workers	
ผู้ควบคุมเครื่องจักรโรงงานและเครื่องจักร														Plant and machine operators	
และผู้ปฏิบัติงานด้านการประกอบ	18,186	661	2,480	3,386	3,113	2,582	2,028	1,526	1,126	621	359	156	148	and assemblers	
ผู้ประกอบอาชีพงานพื้นฐาน	44,845	2,259	4,387	5,733	5,911	6,158	5,854	5,006	3,943	2,528	1,541	781	744	Elementary occupations	
ทหาร	2,560	57	1,441	156	134	133	134	243	182	66	11	1	2	Armed forces occupations	
ทำงานแต่ไม่ทราบอาชีพ	3,073	294	354	501	352	410	311	304	226	140	65	49	67	Work but unknown occupation	
ไม่ทราบ	1,328	619	262	63	68	45	44	88	52	71	16	-	-	Unknown	

ตารางที่ 14 ประชากรอายุ 15 ปีขึ้นไปทำงานในรอบปี จำแนกตามหมวดอาชีพ กลุ่มอายุ เพศ และเขตการปกครอง (ต่อ)

Table 14 Usually economically active population 15 years of age and over by occupation, age group, sex and area (Contd.)

หมวดอาชีพ เพศ และเขตการปกครอง	รวม Total	กลุ่มอายุ Age group												Major occupation group, sex and area
		15 - 19	20 - 24	25 - 29	30 - 34	35 - 39	40 - 44	45 - 49	50 - 54	55 - 59	60 - 64	65 - 69	70 ขึ้นไป and over	
ชาย	187,064	18,672	18,645	17,985	18,318	18,973	18,641	17,409	15,557	12,084	9,693	6,766	14,322	Male
ไม่ทำงาน	45,300	13,289	6,428	2,020	1,439	1,201	1,120	1,177	1,474	1,700	2,860	2,766	9,826	Not work
ทำงาน	141,058	5,070	12,090	15,938	16,847	17,758	17,500	16,164	14,048	10,322	6,825	3,999	4,496	Work
ผู้จัดการ ข้าราชการระดับอาวุโส														Managers
และผู้บัญญัติกฎหมาย	2,958	5	30	165	284	388	522	544	498	316	118	47	42	
ผู้ประกอบวิชาชีพด้านต่าง ๆ	3,575	23	136	408	438	427	405	486	681	459	53	27	34	Professionals
เจ้าหน้าที่เทคนิค และผู้ประกอบวิชาชีพ														Technicians and
ที่เกี่ยวข้องกับด้านต่าง ๆ	2,421	14	135	361	400	452	337	269	261	140	33	5	13	associate professionals
เสมียน	2,290	54	218	483	418	320	284	199	150	119	26	8	11	Clerical support workers
พนักงานบริการ และผู้จำหน่ายสินค้า	23,887	713	1,598	2,748	2,938	3,205	3,269	2,911	2,460	1,812	1,114	546	575	Service and sales workers
ผู้ปฏิบัติงานที่มีฝีมือด้านการเกษตร ป่าไม้														Skilled agricultural, forestry
และการประมง	49,149	1,352	2,513	3,524	4,476	5,342	6,059	6,112	5,652	4,760	3,845	2,536	2,978	and fishery workers
ช่างฝีมือ และผู้ปฏิบัติงานที่เกี่ยวข้อง	17,440	784	1,800	2,460	2,459	2,516	2,211	1,856	1,336	909	545	269	293	Craft and related trades workers
ผู้ควบคุมเครื่องจักรโรงงานและเครื่องจักร														Plant and machine operators
และผู้ปฏิบัติงานด้านการประกอบ	12,429	399	1,505	2,244	1,975	1,705	1,462	1,148	928	498	303	143	118	and assemblers
ผู้ประกอบอาชีพงานพื้นฐาน	22,670	1,459	2,518	3,141	3,146	3,053	2,641	2,239	1,780	1,164	742	385	403	Elementary occupations
ทหาร	2,492	57	1,434	148	118	120	125	236	176	65	11	1	2	Armed forces occupations
ทำงานแต่ไม่ทราบอาชีพ	1,747	210	205	256	195	229	186	163	126	80	35	33	28	Work but unknown occupation
ไม่ทราบ	706	313	127	27	32	14	20	67	34	62	9	-	-	Unknown

ตารางที่ 14 ประชากรอายุ 15 ปีขึ้นไปทำงานในรอบปี จำแนกตามหมวดอาชีพ กลุ่มอายุ เพศ และเขตการปกครอง (ต่อ)

Table 14 Usually economically active population 15 years of age and over by occupation, age group, sex and area (Contd.)

หมวดอาชีพ เพศ และเขตการปกครอง	รวม Total	กลุ่มอายุ Age group												Major occupation group, sex and area
		15 - 19	20 - 24	25 - 29	30 - 34	35 - 39	40 - 44	45 - 49	50 - 54	55 - 59	60 - 64	65 - 69	70 ขึ้นไป and over	
หญิง	200,859	17,454	16,219	16,963	18,142	19,675	20,789	19,907	18,021	14,224	11,379	7,872	20,212	Female
ไม่ทำงาน	63,385	13,990	6,823	2,678	2,205	2,055	2,248	2,351	3,017	3,265	4,523	4,098	16,133	Not work
ทำงาน	136,851	3,158	9,261	14,249	15,902	17,590	18,517	17,536	14,987	10,950	6,848	3,774	4,079	Work
ผู้จัดการ ข้าราชการระดับอาวุโส														Managers
และผู้บัญญัติกฎหมาย	1,072	9	40	92	151	157	187	177	128	71	40	10	9	
ผู้ประกอบวิชาชีพด้านต่าง ๆ	6,821	26	378	894	1,056	857	749	944	1,127	690	59	19	21	Professionals
เจ้าหน้าที่เทคนิค และผู้ประกอบวิชาชีพ														Technicians and
ที่เกี่ยวข้องกับด้านต่าง ๆ	3,926	40	373	902	769	627	488	344	197	104	42	23	17	associate professionals
เสมียน	4,099	46	533	1,159	855	569	400	296	135	85	15	4	1	Clerical support workers
พนักงานบริการ และผู้จำหน่ายสินค้า	38,086	871	2,754	4,117	4,570	4,908	5,233	4,870	4,077	2,756	1,846	1,065	1,018	Service and sales workers
ผู้ปฏิบัติงานที่มีฝีมือด้านการเกษตร ป่าไม้														Skilled agricultural, forestry
และการประมง	40,939	601	1,269	1,914	3,007	4,510	5,799	6,079	5,627	4,712	3,390	1,891	2,140	and fishery workers
ช่างฝีมือ และผู้ปฏิบัติงานที่เกี่ยวข้อง	12,583	419	914	1,184	1,418	1,787	1,747	1,533	1,228	982	571	336	462	Craft and related trades workers
ผู้ควบคุมเครื่องจักรโรงงานและเครื่องจักร														Plant and machine operators
และผู้ปฏิบัติงานด้านการประกอบ	5,757	261	975	1,142	1,138	877	566	377	198	123	57	13	30	and assemblers
ผู้ประกอบอาชีพงานพื้นฐาน	22,175	800	1,869	2,593	2,766	3,105	3,213	2,767	2,163	1,364	799	396	341	Elementary occupations
ทหาร	68	-	7	8	16	12	10	8	7	1	-	-	-	Armed forces occupations
ทำงานแต่ไม่ทราบอาชีพ	1,326	84	148	245	157	180	125	141	99	60	30	16	40	Work but unknown occupation
ไม่ทราบ	623	306	135	36	35	31	24	21	17	9	8	-	-	Unknown

ตารางที่ 14 ประชากรอายุ 15 ปีขึ้นไปทำงานในรอบปี จำแนกตามหมวดอาชีพ กลุ่มอายุ เพศ และเขตการปกครอง (ต่อ)

Table 14 Usually economically active population 15 years of age and over by occupation, age group, sex and area (Contd.)

หมวดอาชีพ เพศ และเขตการปกครอง	รวม Total	กลุ่มอายุ Age group												Major occupation group, sex and area
		15 - 19	20 - 24	25 - 29	30 - 34	35 - 39	40 - 44	45 - 49	50 - 54	55 - 59	60 - 64	65 - 69	70 ขึ้นไป and over	
ในเขตเทศบาล	146,157	13,286	13,198	13,699	13,951	14,111	14,411	13,882	13,049	10,148	7,999	5,565	12,857	Municipal area
ไม่ทำงาน	44,077	10,169	4,958	2,010	1,634	1,454	1,551	1,659	2,055	2,222	3,241	2,916	10,208	Not work
ทำงาน	101,763	2,971	8,191	11,666	12,304	12,644	12,852	12,198	10,968	7,917	4,753	2,650	2,649	Work
ผู้จัดการ ข้าราชการระดับอาวุโส														Managers
และผู้บัญญัติกฎหมาย	1,496	4	32	96	141	201	217	267	272	149	69	23	25	
ผู้ประกอบวิชาชีพด้านต่าง ๆ	4,400	22	203	510	598	478	467	643	784	588	54	23	29	Professionals
เจ้าหน้าที่เทคนิค และผู้ประกอบวิชาชีพ														Technicians and
ที่เกี่ยวข้องกับด้านต่าง ๆ	2,703	26	198	465	493	441	386	268	223	131	45	12	16	associate professionals
เสมียน	2,707	48	312	672	518	378	288	215	129	110	27	6	3	Clerical support workers
พนักงานบริการ และผู้จำหน่ายสินค้า	30,049	854	1,930	3,186	3,533	3,751	4,052	3,756	3,339	2,339	1,572	887	850	Service and sales workers
ผู้ปฏิบัติงานที่มีฝีมือด้านการเกษตร ป่าไม้														Skilled agricultural, forestry
และการประมง	23,150	444	946	1,351	1,790	2,297	3,066	3,337	3,169	2,622	1,832	1,143	1,154	and fishery workers
ช่างฝีมือ และผู้ปฏิบัติงานที่เกี่ยวข้อง	12,081	501	1,188	1,551	1,602	1,725	1,519	1,242	1,054	778	441	226	254	Craft and related trades workers
ผู้ควบคุมเครื่องจักรโรงงานและเครื่องจักร														Plant and machine operators
และผู้ปฏิบัติงานด้านการประกอบ	7,766	303	1,294	1,596	1,367	997	746	579	419	235	120	53	55	and assemblers
ผู้ประกอบอาชีพงานพื้นฐาน	15,340	652	1,553	1,981	2,085	2,143	1,917	1,668	1,411	881	554	258	238	Elementary occupations
ทหาร	892	15	420	66	53	51	62	110	82	30	3	-	-	Armed forces occupations
ทำงานแต่ไม่ทราบอาชีพ	1,178	101	113	193	124	181	132	114	86	54	36	19	25	Work but unknown occupation
ไม่ทราบ	318	146	50	22	13	13	8	25	27	9	5	-	-	Unknown

ตารางที่ 14 ประชากรอายุ 15 ปีขึ้นไปทำงานในรอบปี จำแนกตามหมวดอาชีพ กลุ่มอายุ เพศ และเขตการปกครอง (ต่อ)

Table 14 Usually economically active population 15 years of age and over by occupation, age group, sex and area (Contd.)

หมวดอาชีพ เพศ และเขตการปกครอง	รวม Total	กลุ่มอายุ Age group													Major occupation group, sex and area
		15 - 19	20 - 24	25 - 29	30 - 34	35 - 39	40 - 44	45 - 49	50 - 54	55 - 59	60 - 64	65 - 69	70 ขึ้นไป and over		
ชาย	68,634	6,772	7,039	7,115	6,885	6,726	6,648	6,203	5,791	4,472	3,546	2,429	5,009	Male	
ไม่ทำงาน	17,835	4,915	2,347	890	637	520	482	502	619	749	1,265	1,177	3,735	Not work	
ทำงาน	50,638	1,786	4,670	6,214	6,242	6,202	6,164	5,684	5,154	3,716	2,277	1,253	1,275	Work	
ผู้จัดการ ข้าราชการระดับอาวุโส														Managers	
และผู้บัญญัติกฎหมาย	1,058	2	14	57	94	137	150	190	214	113	47	20	19		
ผู้ประกอบวิชาชีพด้านต่าง ๆ	1,452	7	54	172	178	134	157	217	255	223	25	12	19	Professionals	
เจ้าหน้าที่เทคนิค และผู้ประกอบวิชาชีพ														Technicians and	
ที่เกี่ยวข้องกับด้านต่าง ๆ	1,030	11	49	153	164	183	146	106	127	68	17	1	5	associate professionals	
เสมียน	949	28	89	189	154	135	125	84	63	57	19	3	3	Clerical support workers	
พนักงานบริการ และผู้จำหน่ายสินค้า	11,927	398	746	1,345	1,450	1,511	1,606	1,445	1,282	937	591	296	319	Service and sales workers	
ผู้ปฏิบัติงานที่มีฝีมือด้านการเกษตร ป่าไม้														Skilled agricultural, forestry	
และการประมง	12,657	329	697	918	1,107	1,277	1,598	1,638	1,557	1,302	980	619	634	and fishery workers	
ช่างฝีมือ และผู้ปฏิบัติงานที่เกี่ยวข้อง	7,241	326	826	1,090	1,071	1,020	876	681	559	373	215	107	96	Craft and related trades workers	
ผู้ควบคุมเครื่องจักรโรงงานและเครื่องจักร														Plant and machine operators	
และผู้ปฏิบัติงานด้านการประกอบ	5,381	176	782	1,099	870	688	559	449	364	193	108	50	44	and assemblers	
ผู้ประกอบอาชีพงานพื้นฐาน	7,451	423	937	1,040	1,047	977	807	706	612	393	255	132	121	Elementary occupations	
ทหาร	862	15	416	62	49	47	59	103	77	30	3	-	-	Armed forces occupations	
ทำงานแต่ไม่ทราบอาชีพ	631	70	60	89	57	94	80	66	44	27	17	13	14	Work but unknown occupation	
ไม่ทราบ	161	72	22	11	5	3	2	17	19	7	4	-	-	Unknown	

ตารางที่ 14 ประชากรอายุ 15 ปีขึ้นไปทำงานในรอบปี จำแนกตามหมวดอาชีพ กลุ่มอายุ เพศ และเขตการปกครอง (ต่อ)

Table 14 Usually economically active population 15 years of age and over by occupation, age group, sex and area (Contd.)

หมวดอาชีพ เพศ และเขตการปกครอง	รวม Total	กลุ่มอายุ Age group													Major occupation group, sex and area
		15 - 19	20 - 24	25 - 29	30 - 34	35 - 39	40 - 44	45 - 49	50 - 54	55 - 59	60 - 64	65 - 69	70 ขึ้นไป and over		
หญิง	77,523	6,514	6,159	6,584	7,067	7,385	7,763	7,679	7,258	5,676	4,453	3,136	7,848	Female	
ไม่ทำงาน	26,242	5,255	2,611	1,120	997	934	1,070	1,157	1,436	1,473	1,976	1,739	6,473	Not work	
ทำงาน	51,124	1,185	3,520	5,452	6,062	6,442	6,688	6,514	5,814	4,200	2,476	1,397	1,374	Work	
ผู้จัดการ ข้าราชการระดับอาวุโส														Managers	
และผู้บัญญัติกฎหมาย	438	2	18	39	46	64	67	77	58	36	22	3	7		
ผู้ประกอบวิชาชีพด้านต่าง ๆ	2,948	16	149	338	421	344	310	427	529	365	29	11	10	Professionals	
เจ้าหน้าที่เทคนิค และผู้ประกอบวิชาชีพ														Technicians and	
ที่เกี่ยวข้องกับด้านต่าง ๆ	1,672	15	149	312	329	257	239	162	96	64	28	11	11	associate professionals	
เสมียน	1,757	20	224	483	364	244	163	131	67	52	8	3	-	Clerical support workers	
พนักงานบริการ และผู้จำหน่ายสินค้า	18,123	456	1,184	1,841	2,083	2,240	2,447	2,311	2,057	1,401	981	591	530	Service and sales workers	
ผู้ปฏิบัติงานที่มีฝีมือด้านการเกษตร ป่าไม้														Skilled agricultural, forestry	
และการประมง	10,494	115	249	433	682	1,020	1,468	1,699	1,611	1,320	853	523	520	and fishery workers	
ช่างฝีมือ และผู้ปฏิบัติงานที่เกี่ยวข้อง	4,840	175	362	461	532	706	643	560	495	405	226	119	157	Craft and related trades workers	
ผู้ควบคุมเครื่องจักรโรงงานและเครื่องจักร														Plant and machine operators	
และผู้ปฏิบัติงานด้านการประกอบ	2,385	128	512	497	497	309	187	131	56	42	12	3	11	and assemblers	
ผู้ประกอบอาชีพงานพื้นฐาน	7,890	228	616	941	1,039	1,166	1,110	962	799	487	298	126	118	Elementary occupations	
ทหาร	31	-	5	4	3	4	3	6	6	-	-	-	-	Armed forces occupations	
ทำงานแต่ไม่ทราบอาชีพ	546	31	53	104	67	88	52	49	42	27	19	6	10	Work but unknown occupation	
ไม่ทราบ	157	74	28	11	8	10	6	8	8	3	1	-	-	Unknown	

ตารางที่ 14 ประชากรอายุ 15 ปีขึ้นไปทำงานในรอบปี จำแนกตามหมวดอาชีพ กลุ่มอายุ เพศ และเขตการปกครอง (ต่อ)

Table 14 Usually economically active population 15 years of age and over by occupation, age group, sex and area (Contd.)

หมวดอาชีพ เพศ และเขตการปกครอง	รวม Total	กลุ่มอายุ Age group												Major occupation group, sex and area
		15 - 19	20 - 24	25 - 29	30 - 34	35 - 39	40 - 44	45 - 49	50 - 54	55 - 59	60 - 64	65 - 69	70 ขึ้นไป and over	
นอกเขตเทศบาล	241,766	22,841	21,666	21,249	22,509	24,537	25,018	23,434	20,528	16,160	13,073	9,073	21,677	Non-municipal area
ไม่ทำงาน	64,608	17,110	8,292	2,687	2,010	1,801	1,817	1,869	2,436	2,743	4,142	3,949	15,751	Not work
ทำงาน	176,147	5,258	13,161	18,521	20,445	22,704	23,165	21,502	18,067	13,355	8,920	5,124	5,926	Work
ผู้จัดการ ข้าราชการระดับอาวุโส														Managers
และผู้บัญญัติกฎหมาย	2,534	10	38	161	294	344	491	454	354	239	89	33	26	
ผู้ประกอบวิชาชีพด้านต่าง ๆ	5,996	27	311	792	896	806	687	787	1,024	562	58	23	25	Professionals
เจ้าหน้าที่เทคนิค และผู้ประกอบวิชาชีพ														Technicians and
ที่เกี่ยวข้องกับด้านต่าง ๆ	3,644	27	310	798	677	638	440	345	236	112	30	16	14	associate professionals
เสมียน	3,683	52	438	971	754	511	396	281	155	95	14	6	9	Clerical support workers
พนักงานบริการ และผู้จำหน่ายสินค้า	31,923	730	2,421	3,679	3,975	4,362	4,449	4,025	3,198	2,229	1,388	724	743	Service and sales workers
ผู้ปฏิบัติงานที่มีฝีมือด้านการเกษตร ป่าไม้														Skilled agricultural, forestry
และการประมง	66,938	1,510	2,836	4,087	5,693	7,555	8,792	8,854	8,110	6,850	5,402	3,284	3,964	and fishery workers
ช่างฝีมือ และผู้ปฏิบัติงานที่เกี่ยวข้อง	17,941	703	1,526	2,093	2,275	2,577	2,440	2,148	1,511	1,114	674	380	501	Craft and related trades workers
ผู้ควบคุมเครื่องจักรโรงงานและเครื่องจักร														Plant and machine operators
และผู้ปฏิบัติงานด้านการประกอบ	10,420	357	1,185	1,790	1,746	1,585	1,282	947	707	386	239	103	94	and assemblers
ผู้ประกอบอาชีพงานพื้นฐาน	29,505	1,608	2,834	3,752	3,826	4,015	3,937	3,338	2,532	1,647	988	522	506	Elementary occupations
ทหาร	1,668	42	1,021	90	81	81	72	134	100	36	8	1	2	Armed forces occupations
ทำงานแต่ไม่ทราบอาชีพ	1,895	193	240	309	227	229	179	190	140	86	29	30	43	Work but unknown occupation
ไม่ทราบ	1,011	473	213	41	54	32	36	64	25	62	11	-	-	Unknown

ตารางที่ 14 ประชากรอายุ 15 ปีขึ้นไปทำงานในรอบปี จำแนกตามหมวดอาชีพ กลุ่มอายุ เพศ และเขตการปกครอง (ต่อ)

Table 14 Usually economically active population 15 years of age and over by occupation, age group, sex and area (Contd.)

หมวดอาชีพ เพศ และเขตการปกครอง	รวม Total	กลุ่มอายุ Age group												Major occupation group, sex and area
		15 - 19	20 - 24	25 - 29	30 - 34	35 - 39	40 - 44	45 - 49	50 - 54	55 - 59	60 - 64	65 - 69	70 ขึ้นไป and over	
ชาย	118,430	11,900	11,606	10,870	11,433	12,248	11,993	11,206	9,766	7,612	6,147	4,336	9,312	Male
ไม่ทำงาน	27,465	8,375	4,081	1,130	802	680	639	676	856	951	1,595	1,590	6,091	Not work
ทำงาน	90,420	3,285	7,420	9,724	10,604	11,556	11,336	10,480	8,894	6,606	4,548	2,747	3,221	Work
ผู้จัดการ ข้าราชการระดับอาวุโส														Managers
และผู้บัญญัติกฎหมาย	1,900	3	16	108	190	250	372	354	284	203	71	26	24	
ผู้ประกอบวิชาชีพด้านต่าง ๆ	2,124	17	82	236	260	293	248	269	426	236	28	15	15	Professionals
เจ้าหน้าที่เทคนิค และผู้ประกอบวิชาชีพ														Technicians and
ที่เกี่ยวข้องกับด้านต่าง ๆ	1,390	3	86	208	236	269	191	163	135	72	16	4	8	associate professionals
เสมียน	1,341	26	129	294	264	186	159	115	87	62	7	5	8	Clerical support workers
พนักงานบริการ และผู้จำหน่ายสินค้า	11,960	315	852	1,402	1,487	1,694	1,663	1,466	1,178	875	523	250	256	Service and sales workers
ผู้ปฏิบัติงานที่มีฝีมือด้านการเกษตร ป่าไม้														Skilled agricultural, forestry
และการประมง	36,492	1,023	1,816	2,607	3,369	4,065	4,461	4,474	4,094	3,458	2,865	1,916	2,344	and fishery workers
ช่างฝีมือ และผู้ปฏิบัติงานที่เกี่ยวข้อง	10,199	458	974	1,370	1,389	1,496	1,335	1,175	777	537	329	162	197	Craft and related trades workers
ผู้ควบคุมเครื่องจักรโรงงานและเครื่องจักร														Plant and machine operators
และผู้ปฏิบัติงานด้านการประกอบ	7,048	224	723	1,145	1,105	1,018	903	700	564	305	194	94	74	and assemblers
ผู้ประกอบอาชีพงานพื้นฐาน	15,219	1,035	1,580	2,100	2,099	2,076	1,834	1,533	1,168	770	487	253	282	Elementary occupations
ทหาร	1,630	42	1,018	86	69	73	65	132	99	35	8	1	2	Armed forces occupations
ทำงานแต่ไม่ทราบอาชีพ	1,116	140	145	167	138	136	106	98	82	53	18	20	13	Work but unknown occupation
ไม่ทราบ	545	241	105	16	27	11	18	50	16	55	5	-	-	Unknown

ตารางที่ 14 ประชากรอายุ 15 ปีขึ้นไปทำงานในรอบปี จำแนกตามหมวดอาชีพ กลุ่มอายุ เพศ และเขตการปกครอง (ต่อ)

Table 14 Usually economically active population 15 years of age and over by occupation, age group, sex and area (Contd.)

หมวดอาชีพ เพศ และเขตการปกครอง	รวม Total	กลุ่มอายุ Age group												Major occupation group, sex and area
		15 - 19	20 - 24	25 - 29	30 - 34	35 - 39	40 - 44	45 - 49	50 - 54	55 - 59	60 - 64	65 - 69	70 ขึ้นไป and over	
หญิง	123,336	10,940	10,060	10,379	11,075	12,290	13,026	12,228	10,762	8,548	6,926	4,736	12,364	Female
ไม่ทำงาน	37,143	8,735	4,211	1,557	1,208	1,121	1,178	1,193	1,581	1,792	2,547	2,359	9,659	Not work
ทำงาน	85,727	1,973	5,741	8,797	9,840	11,148	11,829	11,022	9,173	6,750	4,372	2,377	2,705	Work
ผู้จัดการ ข้าราชการระดับอาวุโส														Managers
และผู้บัญญัติกฎหมาย	634	7	23	53	105	93	120	100	70	36	18	6	2	
ผู้ประกอบวิชาชีพด้านต่าง ๆ	3,872	10	229	556	636	514	439	517	598	325	30	8	10	Professionals
เจ้าหน้าที่เทคนิค และผู้ประกอบวิชาชีพ														Technicians and
ที่เกี่ยวข้องกับด้านต่าง ๆ	2,254	24	224	590	441	369	249	182	102	40	14	12	6	associate professionals
เสมียน	2,342	26	310	677	491	326	237	166	68	33	6	1	1	Clerical support workers
พนักงานบริการ และผู้จำหน่ายสินค้า	19,963	415	1,569	2,276	2,488	2,668	2,786	2,559	2,020	1,355	865	474	487	Service and sales workers
ผู้ปฏิบัติงานที่มีฝีมือด้านการเกษตร ป่าไม้														Skilled agricultural, forestry
และการประมง	30,445	487	1,020	1,481	2,324	3,490	4,331	4,380	4,016	3,392	2,537	1,367	1,620	and fishery workers
ช่างฝีมือ และผู้ปฏิบัติงานที่เกี่ยวข้อง	7,742	244	552	723	887	1,081	1,105	973	734	577	345	217	305	Craft and related trades workers
ผู้ควบคุมเครื่องจักรโรงงานและเครื่องจักร														Plant and machine operators
และผู้ปฏิบัติงานด้านการประกอบ	3,372	134	463	645	641	568	379	247	142	80	45	10	20	and assemblers
ผู้ประกอบอาชีพงานพื้นฐาน	14,285	572	1,253	1,652	1,727	1,938	2,103	1,805	1,364	877	501	269	223	Elementary occupations
ทหาร	38	-	3	4	12	8	7	2	1	1	-	-	-	Armed forces occupations
ทำงานแต่ไม่ทราบอาชีพ	779	53	95	141	89	93	73	92	58	33	11	10	30	Work but unknown occupation
ไม่ทราบ	466	231	108	25	27	21	18	13	9	7	7	-	-	Unknown

ตารางที่ 15 ประชากรอายุ 15 ปีขึ้นไปทำงานในรอบปี จำแนกตามหมวดอุตสาหกรรม กลุ่มอายุ เพศ และเขตการปกครอง

Table 15 Usually economically active population 15 years of age and over by industry, age group, sex and area

หมวดอุตสาหกรรม เพศ และเขตการปกครอง	รวม Total	กลุ่มอายุ Age group											Major industry group, sex and area	
		15 - 19	20 - 24	25 - 29	30 - 34	35 - 39	40 - 44	45 - 49	50 - 54	55 - 59	60 - 64	65 - 69		70 ขึ้นไป and over
ยอดรวม	277,909	8,229	21,351	30,187	32,749	35,348	36,017	33,700	29,035	21,272	13,673	7,773	8,575	Total
เกษตรกรรม การป่าไม้ และการประมง	102,253	2,656	4,862	6,816	8,993	11,311	13,387	13,589	12,536	10,246	7,764	4,708	5,384	Agriculture, forestry and fishing
การทำเหมืองแร่ และเหมืองหิน	1,646	50	155	167	168	171	227	210	186	120	84	49	58	Mining and quarrying
การผลิต	34,630	1,590	4,584	6,063	5,563	4,778	3,797	2,782	1,927	1,441	880	520	704	Manufacturing
การไฟฟ้า ก๊าซ ไอน้ำ และระบบปรับอากาศ	940	13	50	133	124	133	119	136	142	67	15	4	5	Electricity, gas, steam and air conditioning supply
การจัดหาน้ำ การจัดการ และการบำบัดน้ำเสีย ของเสีย และสิ่งปฏิกูล	584	2	27	60	73	45	85	74	94	105	17	1	1	Water supply; sewerage, waste management and remediation activities
การก่อสร้าง	14,730	630	1,148	1,509	1,787	2,281	2,263	2,003	1,452	860	478	185	134	Construction
การขายส่งและการขายปลีก														Wholesale and retail trade; repair
การซ่อมยานยนต์และจักรยานยนต์	44,505	1,268	3,565	5,652	5,673	5,865	5,539	5,193	4,248	3,036	2,105	1,128	1,232	of motor vehicles motorcycles
การขนส่ง และสถานที่เก็บสินค้า	4,104	39	209	352	463	586	692	575	535	299	199	89	66	Transportation and storage
ที่พักแรมและบริการด้านอาหาร	21,922	688	1,824	2,725	2,866	2,851	2,965	2,672	2,177	1,439	867	496	352	Accommodation and food service activities
ข้อมูลข่าวสารและการสื่อสาร	499	6	49	115	72	77	68	58	30	21	3	-	1	Information and communication
กิจกรรมทางการเงินและการประกันภัย	2,127	22	159	439	357	380	301	228	128	70	26	11	6	Financial and insurance activities
กิจกรรมอสังหาริมทรัพย์	400	7	20	32	62	63	45	51	49	24	27	7	12	Real estate activities
กิจกรรมทางวิชาชีพ วิทยาศาสตร์ และเทคนิค	729	13	53	119	142	109	90	83	59	29	13	12	7	Professional, scientific and technical activities
กิจกรรมการบริหาร และการบริการสนับสนุน	1,037	39	85	166	142	122	139	96	93	72	36	17	30	Administrative and support service activities
การบริหารราชการ การป้องกันประเทศ และการประกันสังคมภาคบังคับ	13,257	97	1,855	1,497	1,696	1,853	1,942	1,778	1,442	828	178	47	43	Public administration and defence; compulsory social security
การศึกษา	8,222	18	376	920	960	888	847	1,096	1,750	1,176	134	29	27	Education
กิจกรรมด้านสุขภาพและงานสังคมสงเคราะห์	3,653	23	282	504	637	562	534	530	334	159	49	19	20	Human health and social work activities
ศิลปะ ความบันเทิง และนันทนาการ	2,479	105	203	403	379	470	346	256	124	89	40	27	37	Arts, entertainment and recreation
กิจกรรมบริการด้านอื่น ๆ	15,342	629	1,386	1,879	2,062	2,179	2,108	1,754	1,253	869	585	306	332	Other service activities
กิจกรรมการจ้างงานในครัวเรือนส่วนบุคคล														Activities of households as employers;
กิจกรรมการผลิตสินค้าและบริการ ที่ทำขึ้นเองเพื่อใช้ในครัวเรือน ซึ่งไม่สามารถ จำแนกกิจกรรมได้อย่างชัดเจน	1,698	43	93	127	170	199	219	219	241	171	102	64	50	undifferentiated goods and services-producing activities of households for own use
กิจกรรมขององค์การระหว่างประเทศ และภาคีสมาชิก	-	-	-	-	-	-	-	-	-	-	-	-	-	Activities of extraterritorial organizations and bodies
ไม่ทราบ	3,152	292	365	512	358	426	302	315	235	152	70	53	72	Unknown

ตารางที่ 15 ประชากรอายุ 15 ปีขึ้นไปทำงานในรอบปี จำแนกตามหมวดอุตสาหกรรม กลุ่มอายุ เพศ และเขตการปกครอง (ต่อ)

Table 15 Usually economically active population 15 years of age and over by industry, age group, sex and area (Contd.)

หมวดอุตสาหกรรม เพศ และเขตการปกครอง	รวม Total	กลุ่มอายุ Age group												Major industry group, sex and area
		15 - 19	20 - 24	25 - 29	30 - 34	35 - 39	40 - 44	45 - 49	50 - 54	55 - 59	60 - 64	65 - 69	70 ขึ้นไป and over	
ชาย	141,058	5,070	12,090	15,938	16,847	17,758	17,500	16,164	14,048	10,322	6,825	3,999	4,496	Male
เกษตรกรรม การป่าไม้ และการประมง	56,110	1,855	3,170	4,387	5,401	6,199	6,892	6,829	6,290	5,149	4,121	2,683	3,132	Agriculture, forestry and fishing
การทำเหมืองแร่ และเหมืองหิน	1,103	41	121	132	114	102	127	125	117	73	62	42	46	Mining and quarrying
การผลิต	14,609	725	2,263	3,098	2,562	1,891	1,405	908	630	452	280	175	218	Manufacturing
การไฟฟ้า ก๊าซ ไอน้ำ และระบบปรับอากาศ	746	12	35	96	104	103	97	99	120	59	14	4	5	Electricity, gas, steam and air conditioning supply
การจัดหาน้ำ การจัดการ และการบำบัดน้ำเสีย ของเสีย และสิ่งปฏิกูล	349	2	13	28	41	33	60	49	51	58	12	1	1	Water supply; sewerage, waste management and remediation activities
การก่อสร้าง	11,384	542	958	1,242	1,464	1,705	1,646	1,465	1,061	655	374	155	117	Construction
การขายส่งและการขายปลีก														Wholesale and retail trade; repair
การซ่อมยานยนต์และจักรยานยนต์	18,863	721	1,581	2,566	2,495	2,607	2,270	2,065	1,659	1,202	852	408	438	of motor vehicles motorcycles
การขนส่ง และสถานที่เก็บสินค้า	3,802	36	185	320	429	551	629	539	507	270	189	88	59	Transportation and storage
ที่พักแรมและบริการด้านอาหาร	7,407	309	711	1,063	1,068	957	904	798	612	459	257	144	125	Accommodation and food service activities
ข้อมูลข่าวสารและการสื่อสาร	340	6	30	73	42	54	45	45	23	18	3	-	-	Information and communication
กิจกรรมทางการเงินและการประกันภัย	902	8	55	171	142	174	137	107	56	36	8	4	4	Financial and insurance activities
กิจกรรมอสังหาริมทรัพย์	192	4	11	17	25	33	19	22	15	19	14	5	7	Real estate activities
กิจกรรมทางวิชาชีพ วิทยาศาสตร์ และเทคนิค	392	7	24	53	56	54	51	55	47	21	10	8	7	Professional, scientific and technical activities
กิจกรรมการบริหาร และการบริการสนับสนุน	661	30	56	107	82	85	79	62	59	46	26	12	17	Administrative and support service activities
การบริหารราชการ การป้องกันประเทศ และการประกันสังคมภาคบังคับ	9,695	88	1,655	860	1,002	1,251	1,448	1,373	1,145	668	142	37	28	Public administration and defence; compulsory social security
การศึกษา	2,820	9	89	241	266	284	282	364	684	498	70	15	17	Education
กิจกรรมด้านสุขภาพและงานสังคมสงเคราะห์	834	3	57	88	129	127	117	128	114	48	15	3	5	Human health and social work activities
ศิลปะ ความบันเทิง และนันทนาการ	1,049	43	83	160	139	177	140	122	69	43	31	19	24	Arts, entertainment and recreation
กิจกรรมบริการด้านอื่น ๆ	7,440	398	754	925	1,018	1,054	910	769	591	406	276	146	193	Other service activities
กิจกรรมการจ้างงานในครัวเรือนส่วนบุคคล														Activities of households as employers;
กิจกรรมการผลิตสินค้าและบริการ ที่ทำขึ้นเองเพื่อใช้ในครัวเรือน ซึ่งไม่สามารถ จำแนกกิจกรรมได้อย่างชัดเจน	573	21	28	50	68	79	70	71	73	52	28	17	18	undifferentiated goods and services-producing activities of households for own use
กิจกรรมขององค์การระหว่างประเทศ และภาคีสมาชิก	-	-	-	-	-	-	-	-	-	-	-	-	-	Activities of extraterritorial organizations and bodies
ไม่ทราบ	1,787	210	210	260	200	239	175	171	126	88	40	34	33	Unknown

ตารางที่ 15 ประชากรอายุ 15 ปีขึ้นไปทำงานในรอบปี จำแนกตามหมวดอุตสาหกรรม กลุ่มอายุ เพศ และเขตการปกครอง (ต่อ)

Table 15 Usually economically active population 15 years of age and over by industry, age group, sex and area (Contd.)

หมวดอุตสาหกรรม เพศ และเขตการปกครอง	รวม Total	กลุ่มอายุ Age group											Major industry group, sex and area	
		15 - 19	20 - 24	25 - 29	30 - 34	35 - 39	40 - 44	45 - 49	50 - 54	55 - 59	60 - 64	65 - 69		70 ขึ้นไป and over
หญิง	136,851	3,158	9,261	14,249	15,902	17,590	18,517	17,536	14,987	10,950	6,848	3,774	4,079	Female
เกษตรกรรม การป่าไม้ และการประมง	46,143	801	1,692	2,428	3,592	5,112	6,495	6,760	6,246	5,097	3,643	2,025	2,252	Agriculture, forestry and fishing
การทำเหมืองแร่ และเหมืองหิน	542	9	34	35	54	69	100	84	69	47	22	7	12	Mining and quarrying
การผลิต	20,021	865	2,321	2,964	3,001	2,888	2,393	1,874	1,296	988	600	345	486	Manufacturing
การไฟฟ้า ก๊าซ ไอน้ำ และระบบปรับอากาศ	194	1	15	37	20	29	22	38	23	8	2	-	-	Electricity, gas, steam and air conditioning supply
การจัดหาน้ำ การจัดการ และการบำบัดน้ำเสีย ของเสีย และสิ่งปฏิกูล	235	-	15	32	32	12	25	25	42	47	5	-	-	Water supply; sewerage, waste management and remediation activities
การก่อสร้าง	3,346	88	189	267	323	576	616	538	391	204	104	30	17	Construction
การขายส่งและการขายปลีก การซ่อมยานยนต์และจักรยานยนต์	25,642	547	1,984	3,086	3,178	3,258	3,270	3,129	2,589	1,834	1,254	720	793	Wholesale and retail trade; repair of motor vehicles motorcycles
การขนส่ง และสถานที่เก็บสินค้า	302	3	24	32	35	35	63	36	28	28	9	1	7	Transportation and storage
ที่พักแรมและบริการด้านอาหาร	14,515	378	1,113	1,662	1,798	1,894	2,061	1,874	1,565	980	610	352	227	Accommodation and food service activities
ข้อมูลข่าวสารและการสื่อสาร	159	-	19	42	30	22	23	13	7	3	-	-	1	Information and communication
กิจกรรมทางการเงินและการประกันภัย	1,225	13	105	269	215	205	164	121	72	34	18	7	2	Financial and insurance activities
กิจกรรมอสังหาริมทรัพย์	209	3	9	15	38	29	26	30	34	5	13	1	6	Real estate activities
กิจกรรมทางวิชาชีพ วิทยาศาสตร์ และเทคนิค	337	6	28	65	86	55	40	29	13	8	3	4	-	Professional, scientific and technical activities
กิจกรรมการบริหาร และการบริการสนับสนุน	376	8	29	58	60	38	60	34	34	26	10	6	13	Administrative and support service activities
การบริหารราชการ การป้องกันประเทศ และการประกันสังคมภาคบังคับ	3,562	9	200	637	694	602	495	405	297	160	37	10	15	Public administration and defence; compulsory social security
การศึกษา	5,402	9	287	678	694	604	566	732	1,066	678	64	14	10	Education
กิจกรรมด้านสุขภาพและงานสังคมสงเคราะห์	2,819	20	225	416	508	435	417	403	220	111	34	16	14	Human health and social work activities
ศิลปะ ความบันเทิง และนันทนาการ	1,430	62	120	243	239	293	207	134	56	45	8	9	13	Arts, entertainment and recreation
กิจกรรมบริการด้านอื่น ๆ	7,902	231	632	954	1,045	1,125	1,198	985	662	463	308	160	139	Other service activities
กิจกรรมการจ้างงานในครัวเรือนส่วนบุคคล กิจกรรมการผลิตสินค้าและบริการ ที่ทำขึ้นเองเพื่อใช้ในครัวเรือน ซึ่งไม่สามารถ จำแนกกิจกรรมได้อย่างชัดเจน	1,125	22	66	78	102	121	149	148	168	118	74	47	33	Activities of households as employers; undifferentiated goods- and services-producing activities of households for own use
กิจกรรมขององค์การระหว่างประเทศ และภาคีสมาชิก	-	-	-	-	-	-	-	-	-	-	-	-	-	Activities of extraterritorial organizations and bodies
ไม่ทราบ	1,365	83	155	251	158	187	126	144	109	64	30	19	39	Unknown

ตารางที่ 15 ประชากรอายุ 15 ปีขึ้นไปทำงานในรอบปี จำแนกตามหมวดอุตสาหกรรม กลุ่มอายุ เพศ และเขตการปกครอง (ต่อ)

Table 15 Usually economically active population 15 years of age and over by industry, age group, sex and area (Contd.)

หมวดอุตสาหกรรม เพศ และเขตการปกครอง	รวม Total	กลุ่มอายุ Age group												Major industry group, sex and area
		15 - 19	20 - 24	25 - 29	30 - 34	35 - 39	40 - 44	45 - 49	50 - 54	55 - 59	60 - 64	65 - 69	70 ขึ้นไป and over	
ในเขตเทศบาล	101,763	2,971	8,191	11,666	12,304	12,644	12,852	12,198	10,968	7,917	4,753	2,650	2,649	Municipal area
เกษตรกรรม การป่าไม้ และการประมง	26,170	572	1,192	1,643	2,176	2,671	3,434	3,687	3,513	2,859	1,984	1,228	1,212	Agriculture, forestry and fishing
การทำเหมืองแร่ และเหมืองหิน	143	4	15	19	11	13	15	8	21	16	5	4	12	Mining and quarrying
การผลิต	14,356	689	2,281	2,670	2,323	1,814	1,427	1,055	751	579	352	191	224	Manufacturing
การไฟฟ้า ก๊าซ ไอน้ำ และระบบปรับอากาศ	383	3	20	57	52	44	43	55	63	32	12	-	1	Electricity, gas, steam and air conditioning supply
การจัดหาน้ำ การจัดการ และการบำบัดน้ำเสีย ของเสีย และสิ่งปฏิกูล	321	1	15	31	40	27	41	36	62	57	11	-	-	Water supply; sewerage, waste management and remediation activities
การก่อสร้าง	4,804	244	420	506	600	759	696	590	479	263	144	62	41	Construction
การขายส่งและการขายปลีก														Wholesale and retail trade; repair
การซ่อมยานยนต์และจักรยานยนต์	19,858	595	1,460	2,336	2,396	2,497	2,378	2,360	2,039	1,491	1,085	592	628	of motor vehicles motorcycles
การขนส่ง และสถานที่เก็บสินค้า	1,735	9	80	146	192	254	304	239	220	127	93	39	31	Transportation and storage
ที่พักแรมและบริการด้านอาหาร	12,438	445	1,053	1,592	1,691	1,602	1,659	1,413	1,210	786	490	296	202	Accommodation and food service activities
ข้อมูลข่าวสารและการสื่อสาร	198	2	17	40	30	32	29	21	10	15	1	-	1	Information and communication
กิจกรรมทางการเงินและการประกันภัย	871	6	46	180	135	146	134	91	60	48	18	5	3	Financial and insurance activities
กิจกรรมอสังหาริมทรัพย์	298	7	17	27	53	39	32	40	39	15	20	3	6	Real estate activities
กิจกรรมทางวิชาชีพ วิทยาศาสตร์ และเทคนิค	295	6	21	42	67	49	30	32	23	8	7	6	4	Professional, scientific and technical activities
กิจกรรมการบริหาร และการบริการสนับสนุน	632	24	48	99	79	69	81	54	66	54	25	13	19	Administrative and support service activities
การบริหารราชการ การป้องกันประเทศ และการประกันสังคมภาคบังคับ	5,623	30	605	684	750	804	831	771	660	385	64	20	20	Public administration and defence; compulsory social security
การศึกษา	3,272	8	143	293	337	287	303	463	763	586	63	9	15	Education
กิจกรรมด้านสุขภาพและงานสังคมสงเคราะห์	1,367	5	76	159	247	202	228	224	141	52	14	6	12	Human health and social work activities
ศิลปะ ความบันเทิง และนันทนาการ	1,159	47	90	216	171	235	154	110	51	41	15	10	18	Arts, entertainment and recreation
กิจกรรมบริการด้านอื่น ๆ	5,958	160	440	690	780	850	824	738	591	371	259	115	141	Other service activities
กิจกรรมการจ้างงานในครัวเรือนส่วนบุคคล														Activities of households as employers;
กิจกรรมการผลิตสินค้าและบริการ ที่ทำขึ้นเองเพื่อใช้ในครัวเรือน ซึ่งไม่สามารถ จำแนกกิจกรรมได้อย่างชัดเจน	710	14	37	47	55	70	87	94	114	74	54	32	32	undifferentiated goods and services-producing activities of households for own use
กิจกรรมขององค์การระหว่างประเทศ และภาคีสมาชิก	-	-	-	-	-	-	-	-	-	-	-	-	-	Activities of extraterritorial organizations and bodies
ไม่ทราบ	1,171	98	116	191	122	178	123	116	90	56	36	20	26	Unknown

ตารางที่ 15 ประชากรอายุ 15 ปีขึ้นไปทำงานในรอบปี จำแนกตามหมวดอุตสาหกรรม กลุ่มอายุ เพศ และเขตการปกครอง (ต่อ)

Table 15 Usually economically active population 15 years of age and over by industry, age group, sex and area (Contd.)

หมวดอุตสาหกรรม เพศ และเขตการปกครอง	รวม Total	กลุ่มอายุ Age group												Major industry group, sex and area
		15 - 19	20 - 24	25 - 29	30 - 34	35 - 39	40 - 44	45 - 49	50 - 54	55 - 59	60 - 64	65 - 69	70 ขึ้นไป and over	
ชาย	50,638	1,786	4,670	6,214	6,242	6,202	6,164	5,684	5,154	3,716	2,277	1,253	1,275	Male
เกษตรกรรม การป่าไม้ และการประมง	14,371	422	862	1,103	1,338	1,489	1,792	1,816	1,741	1,419	1,057	669	664	Agriculture, forestry and fishing
การทำเหมืองแร่ และเหมืองหิน	117	4	14	16	7	11	12	8	18	13	4	2	9	Mining and quarrying
การผลิต	6,614	321	1,270	1,531	1,158	725	544	370	253	194	111	74	64	Manufacturing
การไฟฟ้า ก๊าซ ไอน้ำ และระบบปรับอากาศ	309	3	11	45	47	36	37	39	51	28	10	-	1	Electricity, gas, steam and air conditioning supply
การจัดหาน้ำ การจัดการ และการบำบัดน้ำเสีย ของเสีย และสิ่งปฏิกูล	187	1	5	15	24	17	30	21	34	32	7	-	-	Water supply; sewerage, waste management and remediation activities
การก่อสร้าง	3,830	216	357	408	493	583	546	445	361	204	120	59	38	Construction
การขายส่งและการขายปลีก การซ่อมยานยนต์และจักรยานยนต์	8,575	353	662	1,088	1,075	1,132	1,006	955	823	600	442	208	230	Wholesale and retail trade; repair of motor vehicles motorcycles
การขนส่ง และสถานที่เก็บสินค้า	1,607	9	66	136	176	238	284	222	210	111	87	39	28	Transportation and storage
ที่พักแรมและบริการด้านอาหาร	4,511	207	440	665	679	577	548	444	361	258	155	90	87	Accommodation and food service activities
ข้อมูลข่าวสารและการสื่อสาร	127	2	9	21	17	19	20	16	7	13	1	-	-	Information and communication
กิจกรรมทางการเงินและการประกันภัย	369	-	15	76	47	74	59	40	29	20	6	1	1	Financial and insurance activities
กิจกรรมอสังหาริมทรัพย์	140	4	10	14	21	21	14	15	12	13	11	1	3	Real estate activities
กิจกรรมทางวิชาชีพ วิทยาศาสตร์ และเทคนิค	150	-	11	21	25	19	16	21	19	6	4	3	4	Professional, scientific and technical activities
กิจกรรมการบริหาร และการบริการสนับสนุน	401	23	31	70	50	46	40	36	39	32	19	7	7	Administrative and support service activities
การบริหารราชการ การป้องกันประเทศ และการประกันสังคมภาคบังคับ	4,059	29	518	402	459	544	617	589	517	304	51	17	13	Public administration and defence; compulsory social security
การศึกษา	1,066	2	27	82	87	78	105	154	267	224	29	3	9	Education
กิจกรรมด้านสุขภาพและงานสังคมสงเคราะห์	285	1	21	26	40	34	50	52	40	11	4	1	4	Human health and social work activities
ศิลปะ ความบันเทิง และนันทนาการ	406	16	27	74	54	65	46	47	28	23	10	4	12	Arts, entertainment and recreation
กิจกรรมบริการด้านอื่น ๆ	2,712	102	252	314	373	381	302	300	272	170	117	55	75	Other service activities
กิจกรรมการจ้างงานในครัวเรือนส่วนบุคคล กิจกรรมการผลิตสินค้าและบริการ ที่ทำขึ้นเองเพื่อใช้ในครัวเรือน ซึ่งไม่สามารถ จำแนกกิจกรรมได้อย่างชัดเจน	172	4	3	18	13	17	25	24	26	15	13	6	9	Activities of households as employers; undifferentiated goods and services-producing activities of households for own use
กิจกรรมขององค์การระหว่างประเทศ และภาคีสมาชิก	-	-	-	-	-	-	-	-	-	-	-	-	-	Activities of extraterritorial organizations and bodies
ไม่ทราบ	631	67	60	88	57	97	74	69	46	28	17	13	16	Unknown

ตารางที่ 15 ประชากรอายุ 15 ปีขึ้นไปทำงานในรอบปี จำแนกตามหมวดอุตสาหกรรม กลุ่มอายุ เพศ และเขตการปกครอง (ต่อ)

Table 15 Usually economically active population 15 years of age and over by industry, age group, sex and area (Contd.)

หมวดอุตสาหกรรม เพศ และเขตการปกครอง	รวม Total	กลุ่มอายุ Age group													Major industry group, sex and area
		15 - 19	20 - 24	25 - 29	30 - 34	35 - 39	40 - 44	45 - 49	50 - 54	55 - 59	60 - 64	65 - 69	70 ขึ้นไป and over		
หญิง	51,124	1,185	3,520	5,452	6,062	6,442	6,688	6,514	5,814	4,200	2,476	1,397	1,374	Female	
เกษตรกรรม การป่าไม้ และการประมง	11,799	151	329	540	838	1,183	1,643	1,870	1,772	1,440	927	558	548	Agriculture, forestry and fishing	
การทำเหมืองแร่ และเหมืองหิน	26	-	2	3	3	2	3	-	3	3	2	2	3	Mining and quarrying	
การผลิต	7,742	369	1,011	1,139	1,165	1,089	884	685	499	385	241	117	160	Manufacturing	
การไฟฟ้า ก๊าซ ไอน้ำ และระบบปรับอากาศ	74	-	9	12	5	8	6	16	11	4	2	-	-	Electricity, gas, steam and air conditioning supply	
การจัดหาน้ำ การจัดการ และการบำบัดน้ำเสีย ของเสีย และสิ่งปฏิกูล	134	-	11	15	16	10	11	15	28	26	4	-	-	Water supply; sewerage, waste management and remediation activities	
การก่อสร้าง	974	28	63	98	107	176	150	146	118	60	23	3	3	Construction	
การขายส่งและการขายปลีก การซ่อมยานยนต์และจักรยานยนต์	11,283	242	798	1,248	1,321	1,365	1,372	1,404	1,216	891	644	385	397	Wholesale and retail trade; repair of motor vehicles motorcycles	
การขนส่ง และสถานที่เก็บสินค้า	128	-	14	10	16	16	20	17	10	16	6	-	3	Transportation and storage	
ที่พักแรมและบริการด้านอาหาร	7,927	238	613	926	1,012	1,026	1,111	969	849	527	336	206	116	Accommodation and food service activities	
ข้อมูลข่าวสารและการสื่อสาร	72	-	8	18	13	12	9	5	3	1	-	-	1	Information and communication	
กิจกรรมทางการเงินและการประกันภัย	502	6	30	104	88	72	74	51	31	29	13	3	1	Financial and insurance activities	
กิจกรรมอสังหาริมทรัพย์	158	3	7	13	32	17	18	25	27	3	9	1	3	Real estate activities	
กิจกรรมทางวิชาชีพ วิทยาศาสตร์ และเทคนิค	145	6	9	21	41	30	14	11	4	2	3	3	-	Professional, scientific and technical activities	
กิจกรรมการบริหาร และการบริการสนับสนุน การบริหารราชการ การป้องกันประเทศ และการประกันสังคมภาคบังคับ	231	2	17	29	30	23	41	18	27	22	6	6	12	Administrative and support service activities Public administration and defence; compulsory social security	
การศึกษา	1,564	1	87	283	291	260	214	182	143	81	12	3	6	Education	
กิจกรรมด้านสุขภาพและงานสังคมสงเคราะห์	2,206	7	116	211	250	210	198	310	496	363	34	6	6	Human health and social work activities	
ศิลปะ ความบันเทิง และนันทนาการ	1,083	4	55	133	207	168	178	172	101	42	10	5	8	Arts, entertainment and recreation	
กิจกรรมบริการด้านอื่น ๆ	753	31	63	142	117	170	108	64	23	18	4	6	6	Other service activities	
กิจกรรมการจ้างงานในครัวเรือนส่วนบุคคล กิจกรรมการผลิตสินค้าและบริการ ที่ทำขึ้นเองเพื่อใช้ในครัวเรือน ซึ่งไม่สามารถ จำแนกกิจกรรมได้อย่างชัดเจน	3,246	58	189	375	407	469	522	438	319	202	142	60	65	Activities of households as employers; undifferentiated goods and services-producing activities of households for own use	
กิจกรรมขององค์การระหว่างประเทศ และภาคีสมาชิก	538	10	34	29	42	54	62	70	88	59	42	25	23	Activities of extraterritorial organizations and bodies	
ไม่ทราบ	-	-	-	-	-	-	-	-	-	-	-	-	-	-	
ไม่ทราบ	540	31	56	102	65	81	49	47	45	28	19	8	10	Unknown	

ตารางที่ 15 ประชากรอายุ 15 ปีขึ้นไปทำงานในรอบปี จำแนกตามหมวดอุตสาหกรรม กลุ่มอายุ เพศ และเขตการปกครอง (ต่อ)

Table 15 Usually economically active population 15 years of age and over by industry, age group, sex and area (Contd.)

หมวดอุตสาหกรรม เพศ และเขตการปกครอง	รวม Total	กลุ่มอายุ Age group											Major industry group, sex and area	
		15 - 19	20 - 24	25 - 29	30 - 34	35 - 39	40 - 44	45 - 49	50 - 54	55 - 59	60 - 64	65 - 69		70 ขึ้นไป and over
นอกเขตเทศบาล	176,147	5,258	13,161	18,521	20,445	22,704	23,165	21,502	18,067	13,355	8,920	5,124	5,926	Non-municipal area
เกษตรกรรม การป่าไม้ และการประมง	76,083	2,084	3,671	5,173	6,818	8,640	9,953	9,903	9,023	7,387	5,781	3,480	4,172	Agriculture, forestry and fishing
การทำเหมืองแร่ และเหมืองหิน	1,503	47	140	148	158	158	212	201	165	104	79	45	46	Mining and quarrying
การผลิต	20,274	900	2,303	3,392	3,241	2,965	2,370	1,727	1,176	862	528	330	480	Manufacturing
การไฟฟ้า ก๊าซ ไอน้ำ และระบบปรับอากาศ	558	10	31	75	72	88	76	81	79	34	3	4	4	Electricity, gas, steam and air conditioning supply
การจัดหาน้ำ การจัดการ และการบำบัดน้ำเสีย ของเสีย และสิ่งปฏิกูล	263	1	12	29	32	18	45	38	32	47	6	1	1	Water supply; sewerage, waste management and remediation activities
การก่อสร้าง	9,926	386	728	1,003	1,187	1,521	1,567	1,412	973	597	334	124	94	Construction
การขายส่งและการขายปลีก การซ่อมยานยนต์และจักรยานยนต์	24,647	672	2,105	3,316	3,278	3,368	3,161	2,834	2,209	1,545	1,020	535	604	Wholesale and retail trade; repair of motor vehicles motorcycles
การขนส่ง และสถานที่เก็บสินค้า	2,369	30	129	206	272	331	388	336	316	171	106	49	35	Transportation and storage
ที่พักแรมและบริการด้านอาหาร	9,483	243	771	1,134	1,175	1,248	1,306	1,259	967	654	377	200	150	Accommodation and food service activities
ข้อมูลข่าวสารและการสื่อสาร	301	4	32	75	42	45	39	36	20	6	1	-	-	Information and communication
กิจกรรมทางการเงินและการประกันภัย	1,256	16	114	259	222	234	167	137	68	21	8	7	4	Financial and insurance activities
กิจกรรมอสังหาริมทรัพย์	102	-	3	5	10	24	13	12	10	9	7	4	7	Real estate activities
กิจกรรมทางวิชาชีพ วิทยาศาสตร์ และเทคนิค	434	7	32	77	76	59	60	51	36	21	5	6	3	Professional, scientific and technical activities
กิจกรรมการบริหาร และการบริการสนับสนุน	405	14	37	67	63	53	58	42	26	19	11	4	11	Administrative and support service activities
การบริหารราชการ การป้องกันประเทศ และการประกันสังคมภาคบังคับ	7,634	67	1,250	812	946	1,049	1,112	1,007	782	443	115	27	24	Public administration and defence; compulsory social security
การศึกษา	4,950	10	233	626	624	601	544	633	987	590	71	20	12	Education
กิจกรรมด้านสุขภาพและงานสังคมสงเคราะห์	2,286	18	206	345	390	360	306	306	193	106	35	13	7	Human health and social work activities
ศิลปะ ความบันเทิง และนันทนาการ	1,320	58	114	187	208	235	192	146	73	48	25	17	18	Arts, entertainment and recreation
กิจกรรมบริการด้านอื่น ๆ	9,384	469	946	1,189	1,283	1,329	1,284	1,016	662	498	326	192	191	Other service activities
กิจกรรมการจ้างงานในครัวเรือนส่วนบุคคล กิจกรรมการผลิตสินค้าและบริการ ที่ทำขึ้นเองเพื่อใช้ในครัวเรือน ซึ่งไม่สามารถ จำแนกกิจกรรมได้อย่างชัดเจน	988	29	56	80	115	129	132	125	127	97	48	32	18	Activities of households as employers; undifferentiated goods and services-producing activities of households for own use
กิจกรรมขององค์การระหว่างประเทศ และภาคีสมาชิก	-	-	-	-	-	-	-	-	-	-	-	-	-	Activities of extraterritorial organizations and bodies
ไม่ทราบ	1,981	194	249	321	236	248	179	199	145	96	34	33	46	Unknown

ตารางที่ 15 ประชากรอายุ 15 ปีขึ้นไปทำงานในรอบปี จำแนกตามหมวดอุตสาหกรรม กลุ่มอายุ เพศ และเขตการปกครอง (ต่อ)

Table 15 Usually economically active population 15 years of age and over by industry, age group, sex and area (Contd.)

หมวดอุตสาหกรรม เพศ และเขตการปกครอง	รวม Total	กลุ่มอายุ Age group												Major industry group, sex and area
		15 - 19	20 - 24	25 - 29	30 - 34	35 - 39	40 - 44	45 - 49	50 - 54	55 - 59	60 - 64	65 - 69	70 ขึ้นไป and over	
ชาย	90,420	3,285	7,420	9,724	10,604	11,556	11,336	10,480	8,894	6,606	4,548	2,747	3,221	Male
เกษตรกรรม การป่าไม้ และการประมง	41,739	1,433	2,308	3,284	4,063	4,710	5,101	5,013	4,549	3,730	3,065	2,014	2,469	Agriculture, forestry and fishing
การทำเหมืองแร่ และเหมืองหิน	987	37	108	115	107	91	115	117	99	60	59	40	37	Mining and quarrying
การผลิต	7,995	404	993	1,567	1,405	1,166	861	538	378	258	169	102	154	Manufacturing
การไฟฟ้า ก๊าซ ไอน้ำ และระบบปรับอากาศ	437	9	25	51	57	67	60	59	68	31	3	4	4	Electricity, gas, steam and air conditioning supply
การจัดหาน้ำ การจัดการ และการบำบัดน้ำเสีย ของเสีย และสิ่งปฏิกูล	162	1	8	13	16	15	30	28	17	26	5	1	1	Water supply; sewerage, waste management and remediation activities
การก่อสร้าง	7,554	326	601	834	971	1,122	1,101	1,020	700	452	253	96	80	Construction
การขายส่งและการขายปลีก การซ่อมยานยนต์และจักรยายนต์	10,288	367	919	1,478	1,420	1,475	1,263	1,109	836	602	410	200	208	Wholesale and retail trade; repair of motor vehicles motorcycles
การขนส่ง และสถานที่เก็บสินค้า	2,195	27	119	184	252	313	345	317	297	159	102	48	31	Transportation and storage
ที่พักแรมและบริการด้านอาหาร	2,896	102	271	398	389	380	355	354	250	201	102	54	39	Accommodation and food service activities
ข้อมูลข่าวสารและการสื่อสาร	213	4	22	52	25	35	25	29	16	5	1	-	-	Information and communication
กิจกรรมทางการเงินและการประกันภัย	533	8	39	94	95	101	77	67	28	16	3	3	3	Financial and insurance activities
กิจกรรมอสังหาริมทรัพย์	52	-	1	3	4	12	5	6	3	6	3	4	4	Real estate activities
กิจกรรมทางวิชาชีพ วิทยาศาสตร์ และเทคนิค	241	7	13	32	31	35	35	34	28	14	5	5	3	Professional, scientific and technical activities
กิจกรรมการบริหาร และการบริการสนับสนุน	259	7	25	37	32	38	39	26	20	15	6	4	10	Administrative and support service activities
การบริหารราชการ การป้องกันประเทศ และการประกันสังคมภาคบังคับ	5,636	59	1,137	458	543	707	831	784	628	365	90	20	15	Public administration and defence; compulsory social security
การศึกษา	1,755	7	62	159	179	207	177	211	417	275	41	12	8	Education
กิจกรรมด้านสุขภาพและงานสังคมสงเคราะห์	549	1	36	61	89	93	67	75	74	37	11	1	2	Human health and social work activities
ศิลปะ ความบันเทิง และนันทนาการ	644	27	56	86	85	112	94	75	40	21	21	14	12	Arts, entertainment and recreation
กิจกรรมบริการด้านอื่น ๆ	4,728	296	502	611	644	673	608	469	319	236	159	92	118	Other service activities
กิจกรรมการจ้างงานในครัวเรือนส่วนบุคคล กิจกรรมการผลิตสินค้าและบริการ ที่ทำขึ้นเองเพื่อใช้ในครัวเรือน ซึ่งไม่สามารถ จำแนกกิจกรรมได้อย่างชัดเจน	401	17	25	32	55	62	45	48	47	37	15	10	9	Activities of households as employers; undifferentiated goods and services-producing activities of households for own use
กิจกรรมขององค์การระหว่างประเทศ และภาคีสมาชิก	-	-	-	-	-	-	-	-	-	-	-	-	-	Activities of extraterritorial organizations and bodies
ไม่ทราบ	1,156	142	150	172	143	142	102	102	81	60	23	22	17	Unknown

ตารางที่ 15 ประชากรอายุ 15 ปีขึ้นไปทำงานในรอบปี จำแนกตามหมวดอุตสาหกรรม กลุ่มอายุ เพศ และเขตการปกครอง (ต่อ)

Table 15 Usually economically active population 15 years of age and over by industry, age group, sex and area (Contd.)

หมวดอุตสาหกรรม เพศ และเขตการปกครอง	รวม Total	กลุ่มอายุ Age group											Major industry group, sex and area	
		15 - 19	20 - 24	25 - 29	30 - 34	35 - 39	40 - 44	45 - 49	50 - 54	55 - 59	60 - 64	65 - 69		70 ขึ้นไป and over
หญิง	85,727	1,973	5,741	8,797	9,840	11,148	11,829	11,022	9,173	6,750	4,372	2,377	2,705	Female
เกษตรกรรม การป่าไม้ และการประมง	34,344	650	1,363	1,888	2,754	3,930	4,852	4,890	4,474	3,657	2,716	1,467	1,703	Agriculture, forestry and fishing
การทำเหมืองแร่ และเหมืองหิน	516	9	32	33	51	67	97	84	66	44	20	5	9	Mining and quarrying
การผลิต	12,279	496	1,310	1,825	1,836	1,799	1,509	1,189	798	604	359	228	326	Manufacturing
การไฟฟ้า ก๊าซ ไอน้ำ และระบบปรับอากาศ	120	1	6	25	15	21	16	22	11	4	-	-	-	Electricity, gas, steam and air conditioning supply
การจัดหาน้ำ การจัดการ และการบำบัดน้ำเสีย ของเสีย และสิ่งปฏิกูล	101	-	4	16	16	3	15	10	14	21	1	-	-	Water supply; sewerage, waste management and remediation activities
การก่อสร้าง	2,372	60	127	169	216	400	466	393	273	145	81	28	14	Construction
การขายส่งและการขายปลีก														Wholesale and retail trade; repair
การซ่อมยานยนต์และจักรยานยนต์	14,359	305	1,186	1,837	1,858	1,893	1,898	1,724	1,373	943	610	335	396	of motor vehicles motorcycles
การขนส่ง และสถานที่เก็บสินค้า	174	3	10	22	19	18	43	19	18	12	4	1	4	Transportation and storage
ที่พักแรมและบริการด้านอาหาร	6,588	140	500	736	786	868	951	906	717	453	274	146	111	Accommodation and food service activities
ข้อมูลข่าวสารและการสื่อสาร	88	-	11	24	17	10	14	7	4	1	-	-	-	Information and communication
กิจกรรมทางการเงินและการประกันภัย	723	8	75	165	127	133	90	70	41	5	5	4	1	Financial and insurance activities
กิจกรรมอสังหาริมทรัพย์	51	-	2	2	6	12	8	5	7	2	4	-	3	Real estate activities
กิจกรรมทางวิชาชีพ วิทยาศาสตร์ และเทคนิค	193	-	19	44	45	25	26	18	9	7	-	1	-	Professional, scientific and technical activities
กิจกรรมการบริหาร และการบริการสนับสนุน	145	7	12	29	31	15	19	16	7	4	5	-	1	Administrative and support service activities
การบริหารราชการ การป้องกันประเทศ และการประกันสังคมภาคบังคับ	1,998	8	114	354	404	342	281	223	154	79	25	7	9	Public administration and defence; compulsory social security
การศึกษา	3,196	2	171	467	445	394	367	422	570	315	30	8	4	Education
กิจกรรมด้านสุขภาพและงานสังคมสงเคราะห์	1,737	16	170	284	301	267	239	231	119	69	24	11	6	Human health and social work activities
ศิลปะ ความบันเทิง และนันทนาการ	677	31	57	101	123	123	99	70	33	27	4	3	7	Arts, entertainment and recreation
กิจกรรมบริการด้านอื่น ๆ	4,656	173	444	578	638	656	676	548	343	261	166	100	73	Other service activities
กิจกรรมการจ้างงานในครัวเรือนส่วนบุคคล														Activities of households as employers;
กิจกรรมการผลิตสินค้าและบริการ ที่ทำขึ้นเองเพื่อใช้ในครัวเรือน ซึ่งไม่สามารถ จำแนกกิจกรรมได้อย่างชัดเจน	587	12	32	48	60	67	87	77	80	60	33	22	9	undifferentiated goods and services-producing activities of households for own use
กิจกรรมขององค์การระหว่างประเทศ และภาคีสมาชิก	-	-	-	-	-	-	-	-	-	-	-	-	-	Activities of extraterritorial organizations and bodies
ไม่ทราบ	825	52	99	149	93	106	77	97	64	37	11	12	29	Unknown

ตารางที่ 16 ประชากรอายุ 15 ปีขึ้นไปทำงานในรอบปี จำแนกตามสถานภาพการทำงาน กลุ่มอายุ เพศ และเขตการปกครอง

Table 16 Usually economically active population 15 years of age and over by work status, age group, sex and area

กลุ่มอายุ เพศ และเขตการปกครอง	รวม Total	สถานภาพการทำงาน Work status								Age group, sex and area
		นายจ้าง Employer	ผู้ประกอบการ ธุรกิจส่วนตัว โดยไม่มีลูกจ้าง Own account worker	ผู้ช่วยธุรกิจ ในครัวเรือน โดยไม่ได้รับค่าจ้าง Unpaid family worker	ลูกจ้าง Employee			สมาชิกของ การรวมกลุ่ม Member of producer's cooperatives	ไม่ทราบ Unknown	
					รัฐบาล Government employee	รัฐวิสาหกิจ Government enterprise	เอกชน Private employee			
ยอดรวม	277,909	3,633	96,443	50,107	24,067	1,867	98,470	291	3,031	Total
15 - 19	8,229	22	748	2,091	129	22	4,920	11	285	15 - 19
20 - 24	21,351	54	2,542	3,996	2,385	126	11,890	28	330	20 - 24
25 - 29	30,187	183	4,980	5,226	2,709	266	16,284	26	513	25 - 29
30 - 34	32,749	350	7,854	5,888	3,080	286	14,889	38	364	30 - 34
35 - 39	35,348	474	10,943	6,429	3,177	261	13,616	41	406	35 - 39
40 - 44	36,017	628	13,618	6,404	3,192	256	11,592	29	298	40 - 44
45 - 49	33,700	560	14,121	5,936	3,329	279	9,129	36	310	45 - 49
50 - 54	29,035	523	12,936	4,979	3,444	205	6,698	29	221	50 - 54
55 - 59	21,272	352	10,475	3,806	2,145	122	4,222	21	128	55 - 59
60 - 64	13,673	231	7,845	2,592	324	27	2,566	16	74	60 - 64
65 - 69	7,773	148	4,812	1,364	83	8	1,312	7	39	65 - 69
70 ขึ้นไป	8,575	107	5,569	1,395	71	9	1,351	9	63	70 and over

ตารางที่ 16 ประชากรอายุ 15 ปีขึ้นไปทำงานในรอบปี จำแนกตามสถานภาพการทำงาน กลุ่มอายุ เพศ และเขตการปกครอง (ต่อ)

Table 16 Usually economically active population 15 years of age and over by work status, age group, sex and area (Contd.)

กลุ่มอายุ เพศ และเขตการปกครอง	รวม Total	สถานภาพการทำงาน Work status								Age group, sex and area
		นายจ้าง Employer	ผู้ประกอบการ ธุรกิจส่วนตัว โดยไม่มีลูกจ้าง Own account worker	ผู้ช่วยธุรกิจ ในครัวเรือน โดยไม่ได้รับค่าจ้าง Unpaid family worker	ลูกจ้าง Employee			สมาชิกของ การรวมกลุ่ม Member of producer's cooperatives	ไม่ทราบ Unknown	
					รัฐบาล Government employee	รัฐวิสาหกิจ Government enterprise	เอกชน Private employee			
ชาย	141,058	2,374	52,608	18,225	13,247	1,229	51,529	107	1,739	Male
15 - 19	5,070	13	456	1,310	101	11	2,967	6	206	15 - 19
20 - 24	12,090	35	1,408	2,244	1,762	58	6,380	11	191	20 - 24
25 - 29	15,938	113	2,806	2,686	1,161	157	8,743	7	266	25 - 29
30 - 34	16,847	227	4,239	2,699	1,319	178	7,954	19	211	30 - 34
35 - 39	17,758	316	5,831	2,434	1,667	187	7,084	16	222	35 - 39
40 - 44	17,500	395	7,125	1,937	1,853	159	5,834	12	184	40 - 44
45 - 49	16,164	376	7,393	1,611	1,903	191	4,520	10	160	45 - 49
50 - 54	14,048	343	6,963	1,155	1,935	155	3,368	6	123	50 - 54
55 - 59	10,322	227	5,734	817	1,238	99	2,122	11	73	55 - 59
60 - 64	6,825	163	4,479	627	212	17	1,281	4	42	60 - 64
65 - 69	3,999	100	2,843	328	52	8	641	-	28	65 - 69
70 ขึ้นไป	4,496	66	3,330	376	43	8	635	5	33	70 and over

ตารางที่ 16 ประชากรอายุ 15 ปีขึ้นไปทำงานในรอบปี จำแนกตามสถานภาพการทำงาน กลุ่มอายุ เพศ และเขตการปกครอง (ต่อ)

Table 16 Usually economically active population 15 years of age and over by work status, age group, sex and area (Contd.)

กลุ่มอายุ เพศ และเขตการปกครอง	รวม Total	สถานภาพการทำงาน Work status								Age group, sex and area
		นายจ้าง Employer	ผู้ประกอบการ ธุรกิจส่วนตัว โดยไม่มีลูกจ้าง Own account worker	ผู้ช่วยธุรกิจ ในครัวเรือน โดยไม่ได้รับค่าจ้าง Unpaid family worker	ลูกจ้าง Employee			สมาชิกของ การรวมกลุ่ม Member of producer's cooperatives	ไม่ทราบ Unknown	
					รัฐบาล Government employee	รัฐวิสาหกิจ Government enterprise	เอกชน Private employee			
หญิง	136,851	1,259	43,835	31,882	10,820	639	46,940	184	1,292	Female
15 - 19	3,158	9	291	781	28	11	1,954	6	78	15 - 19
20 - 24	9,261	20	1,134	1,752	623	67	5,510	17	139	20 - 24
25 - 29	14,249	71	2,174	2,539	1,547	109	7,541	19	248	25 - 29
30 - 34	15,902	123	3,615	3,189	1,761	108	6,935	18	153	30 - 34
35 - 39	17,590	158	5,112	3,995	1,510	74	6,531	26	184	35 - 39
40 - 44	18,517	233	6,493	4,467	1,338	97	5,758	17	114	40 - 44
45 - 49	17,536	184	6,728	4,325	1,426	88	4,609	26	150	45 - 49
50 - 54	14,987	180	5,972	3,824	1,509	50	3,331	23	98	50 - 54
55 - 59	10,950	125	4,741	2,989	906	23	2,100	10	55	55 - 59
60 - 64	6,848	68	3,367	1,964	112	9	1,285	12	32	60 - 64
65 - 69	3,774	49	1,969	1,037	31	-	671	7	11	65 - 69
70 ขึ้นไป	4,079	41	2,240	1,020	27	2	716	4	30	70 and over

ตารางที่ 16 ประชากรอายุ 15 ปีขึ้นไปทำงานในรอบปี จำแนกตามสถานภาพการทำงาน กลุ่มอายุ เพศ และเขตการปกครอง (ต่อ)

Table 16 Usually economically active population 15 years of age and over by work status, age group, sex and area (Contd.)

กลุ่มอายุ เพศ และเขตการปกครอง	รวม Total	สถานภาพการทำงาน Work status								Age group, sex and area
		นายจ้าง Employer	ผู้ประกอบการ ธุรกิจส่วนตัว โดยไม่มีลูกจ้าง Own account worker	ผู้ช่วยธุรกิจ ในครัวเรือน โดยไม่ได้รับค่าจ้าง Unpaid family worker	ลูกจ้าง Employee			สมาชิกของ การรวมกลุ่ม Member of producer's cooperatives	ไม่ทราบ Unknown	
					รัฐบาล Government employee	รัฐวิสาหกิจ Government enterprise	เอกชน Private employee			
ในเขตเทศบาล	101,763	1,766	33,145	17,095	9,822	786	38,007	43	1,097	Municipal area
15 - 19	2,971	9	245	633	41	7	1,941	-	95	15 - 19
20 - 24	8,191	25	782	1,330	774	40	5,140	6	94	20 - 24
25 - 29	11,666	86	1,737	1,837	1,034	113	6,674	3	182	25 - 29
30 - 34	12,304	152	2,668	2,049	1,238	112	5,963	3	120	30 - 34
35 - 39	12,644	206	3,698	2,103	1,237	104	5,125	1	170	35 - 39
40 - 44	12,852	315	4,664	2,166	1,327	120	4,130	6	125	40 - 44
45 - 49	12,198	272	4,962	2,090	1,419	115	3,226	3	111	45 - 49
50 - 54	10,968	281	4,715	1,800	1,538	96	2,449	6	81	50 - 54
55 - 59	7,917	177	3,730	1,334	1,012	64	1,553	4	44	55 - 59
60 - 64	4,753	117	2,676	836	138	14	935	7	30	60 - 64
65 - 69	2,650	77	1,591	487	35	-	439	3	19	65 - 69
70 ขึ้นไป	2,649	49	1,679	431	29	1	432	1	26	70 and over

ตารางที่ 16 ประชากรอายุ 15 ปีขึ้นไปทำงานในรอบปี จำแนกตามสถานภาพการทำงาน กลุ่มอายุ เพศ และเขตการปกครอง (ต่อ)

Table 16 Usually economically active population 15 years of age and over by work status, age group, sex and area (Contd.)

กลุ่มอายุ เพศ และเขตการปกครอง	รวม Total	สถานภาพการทำงาน Work status								Age group, sex and area
		นายจ้าง Employer	ผู้ประกอบการ ธุรกิจส่วนตัว โดยไม่มีลูกจ้าง Own account worker	ผู้ช่วยธุรกิจ ในครัวเรือน โดยไม่ได้รับค่าจ้าง Unpaid family worker	ลูกจ้าง Employee			สมาชิกของ การรวมกลุ่ม Member of producer's cooperatives	ไม่ทราบ Unknown	
					รัฐบาล Government employee	รัฐวิสาหกิจ Government enterprise	เอกชน Private employee			
ชาย	50,638	1,117	17,300	5,865	5,308	536	19,900	8	605	Male
15 - 19	1,786	5	149	390	29	5	1,142	-	66	15 - 19
20 - 24	4,670	13	421	751	541	15	2,880	1	48	20 - 24
25 - 29	6,214	53	977	901	468	74	3,654	-	87	25 - 29
30 - 34	6,242	95	1,427	860	539	79	3,177	1	64	30 - 34
35 - 39	6,202	128	1,960	719	645	76	2,583	-	90	35 - 39
40 - 44	6,164	193	2,382	611	771	76	2,049	1	79	40 - 44
45 - 49	5,684	174	2,471	526	810	75	1,564	-	63	45 - 49
50 - 54	5,154	194	2,404	392	831	73	1,217	1	42	50 - 54
55 - 59	3,716	111	1,921	292	553	52	765	1	21	55 - 59
60 - 64	2,277	76	1,431	191	86	10	468	-	15	60 - 64
65 - 69	1,253	51	842	116	20	-	212	-	13	65 - 69
70 ขึ้นไป	1,275	23	913	116	14	1	189	1	17	70 and over

ตารางที่ 16 ประชากรอายุ 15 ปีขึ้นไปทำงานในรอบปี จำแนกตามสถานภาพการทำงาน กลุ่มอายุ เพศ และเขตการปกครอง (ต่อ)

Table 16 Usually economically active population 15 years of age and over by work status, age group, sex and area (Contd.)

กลุ่มอายุ เพศ และเขตการปกครอง	รวม Total	สถานภาพการทำงาน Work status								Age group, sex and area
		นายจ้าง Employer	ผู้ประกอบการ ธุรกิจส่วนตัว โดยไม่มีลูกจ้าง Own account worker	ผู้ช่วยธุรกิจ ในครัวเรือน โดยไม่ได้รับค่าจ้าง Unpaid family worker	ลูกจ้าง Employee			สมาชิกของ การรวมกลุ่ม Member of producer's cooperatives	ไม่ทราบ Unknown	
					รัฐบาล Government employee	รัฐวิสาหกิจ Government enterprise	เอกชน Private employee			
หญิง	51,124	649	15,845	11,230	4,515	250	18,108	35	492	Female
15 - 19	1,185	4	96	243	12	2	800	-	29	15 - 19
20 - 24	3,520	12	361	580	233	25	2,260	4	46	20 - 24
25 - 29	5,452	33	760	935	566	39	3,020	3	96	25 - 29
30 - 34	6,062	57	1,241	1,188	699	33	2,786	1	56	30 - 34
35 - 39	6,442	78	1,737	1,384	592	28	2,542	1	80	35 - 39
40 - 44	6,688	122	2,282	1,555	555	44	2,081	4	45	40 - 44
45 - 49	6,514	98	2,491	1,564	609	40	1,662	3	48	45 - 49
50 - 54	5,814	88	2,311	1,408	707	23	1,233	5	39	50 - 54
55 - 59	4,200	66	1,808	1,042	459	12	788	3	23	55 - 59
60 - 64	2,476	41	1,245	645	52	4	468	7	14	60 - 64
65 - 69	1,397	26	749	371	15	-	227	3	6	65 - 69
70 ขึ้นไป	1,374	27	766	315	15	-	243	-	9	70 and over

ตารางที่ 16 ประชากรอายุ 15 ปีขึ้นไปทำงานในรอบปี จำแนกตามสถานภาพการทำงาน กลุ่มอายุ เพศ และเขตการปกครอง (ต่อ)

Table 16 Usually economically active population 15 years of age and over by work status, age group, sex and area (Contd.)

กลุ่มอายุ เพศ และเขตการปกครอง	รวม Total	สถานภาพการทำงาน Work status								Age group, sex and area
		นายจ้าง Employer	ผู้ประกอบการ ธุรกิจส่วนตัว โดยไม่มีลูกจ้าง Own account worker	ผู้ช่วยธุรกิจ ในครัวเรือน โดยไม่ได้รับค่าจ้าง Unpaid family worker	ลูกจ้าง Employee			สมาชิกของ การรวมกลุ่ม Member of producer's cooperatives	ไม่ทราบ Unknown	
					รัฐบาล Government employee	รัฐวิสาหกิจ Government enterprise	เอกชน Private employee			
นอกเขตเทศบาล	176,147	1,867	63,298	33,012	14,245	1,081	60,462	248	1,934	Non-municipal area
15 - 19	5,258	13	502	1,458	88	16	2,979	11	190	15 - 19
20 - 24	13,161	29	1,760	2,666	1,611	86	6,750	23	236	20 - 24
25 - 29	18,521	97	3,243	3,389	1,675	153	9,610	23	331	25 - 29
30 - 34	20,445	198	5,186	3,840	1,842	174	8,926	35	244	30 - 34
35 - 39	22,704	268	7,246	4,327	1,940	157	8,491	40	236	35 - 39
40 - 44	23,165	313	8,954	4,238	1,865	136	7,462	23	173	40 - 44
45 - 49	21,502	288	9,159	3,847	1,910	164	5,903	33	198	45 - 49
50 - 54	18,067	242	8,220	3,179	1,906	109	4,249	22	140	50 - 54
55 - 59	13,355	175	6,746	2,473	1,133	58	2,670	17	84	55 - 59
60 - 64	8,920	114	5,170	1,755	185	13	1,630	9	44	60 - 64
65 - 69	5,124	72	3,221	878	48	8	873	4	20	65 - 69
70 ขึ้นไป	5,926	57	3,891	964	42	8	919	8	37	70 and over

ตารางที่ 16 ประชากรอายุ 15 ปีขึ้นไปทำงานในรอบปี จำแนกตามสถานภาพการทำงาน กลุ่มอายุ เพศ และเขตการปกครอง (ต่อ)

Table 16 Usually economically active population 15 years of age and over by work status, age group, sex and area (Contd.)

กลุ่มอายุ เพศ และเขตการปกครอง	รวม Total	สถานภาพการทำงาน Work status								Age group, sex and area
		นายจ้าง Employer	ผู้ประกอบการ ธุรกิจส่วนตัว โดยไม่มีลูกจ้าง Own account worker	ผู้ช่วยธุรกิจ ในครัวเรือน โดยไม่ได้รับค่าจ้าง Unpaid family worker	ลูกจ้าง Employee			สมาชิกของ การรวมกลุ่ม Member of producer's cooperatives	ไม่ทราบ Unknown	
					รัฐบาล Government employee	รัฐวิสาหกิจ Government enterprise	เอกชน Private employee			
ชาย	90,420	1,257	35,308	12,360	7,940	693	31,630	99	1,134	Male
15 - 19	3,285	8	307	920	72	6	1,825	6	141	15 - 19
20 - 24	7,420	21	987	1,494	1,221	44	3,500	10	143	20 - 24
25 - 29	9,724	59	1,829	1,785	693	82	5,089	7	179	25 - 29
30 - 34	10,604	132	2,812	1,839	780	99	4,777	18	147	30 - 34
35 - 39	11,556	188	3,871	1,716	1,022	110	4,501	16	132	35 - 39
40 - 44	11,336	203	4,743	1,326	1,082	83	3,785	11	104	40 - 44
45 - 49	10,480	201	4,922	1,085	1,093	116	2,956	10	97	45 - 49
50 - 54	8,894	149	4,559	763	1,104	82	2,151	5	81	50 - 54
55 - 59	6,606	116	3,813	525	685	48	1,357	10	52	55 - 59
60 - 64	4,548	87	3,048	436	125	8	813	4	27	60 - 64
65 - 69	2,747	49	2,002	212	32	8	430	-	15	65 - 69
70 ขึ้นไป	3,221	43	2,417	260	29	6	446	4	16	70 and over

ตารางที่ 16 ประชากรอายุ 15 ปีขึ้นไปทำงานในรอบปี จำแนกตามสถานภาพการทำงาน กลุ่มอายุ เพศ และเขตการปกครอง (ต่อ)

Table 16 Usually economically active population 15 years of age and over by work status, age group, sex and area (Contd.)

กลุ่มอายุ เพศ และเขตการปกครอง	รวม Total	สถานภาพการทำงาน Work status								Age group, sex and area
		นายจ้าง Employer	ผู้ประกอบการ ธุรกิจส่วนตัว โดยไม่มีลูกจ้าง Own account worker	ผู้ช่วยธุรกิจ ในครัวเรือน โดยไม่ได้รับค่าจ้าง Unpaid family worker	ลูกจ้าง Employee			สมาชิกของ การรวมกลุ่ม Member of producer's cooperatives	ไม่ทราบ Unknown	
					รัฐบาล Government employee	รัฐวิสาหกิจ Government enterprise	เอกชน Private employee			
หญิง	85,727	610	27,990	20,651	6,305	389	28,833	150	800	Female
15 - 19	1,973	5	196	538	16	10	1,154	6	49	15 - 19
20 - 24	5,741	8	773	1,172	390	42	3,250	13	93	20 - 24
25 - 29	8,797	38	1,414	1,604	981	70	4,521	17	152	25 - 29
30 - 34	9,840	66	2,374	2,001	1,062	75	4,148	17	97	30 - 34
35 - 39	11,148	80	3,375	2,611	918	46	3,990	24	104	35 - 39
40 - 44	11,829	111	4,211	2,912	783	53	3,677	13	69	40 - 44
45 - 49	11,022	86	4,237	2,762	817	48	2,947	23	102	45 - 49
50 - 54	9,173	93	3,661	2,416	802	27	2,098	17	59	50 - 54
55 - 59	6,750	59	2,933	1,947	447	11	1,313	7	32	55 - 59
60 - 64	4,372	27	2,122	1,319	60	5	817	5	17	60 - 64
65 - 69	2,377	23	1,220	666	16	-	443	4	5	65 - 69
70 ขึ้นไป	2,705	14	1,474	704	12	2	473	4	21	70 and over

ตารางที่ 17 ประชากร จำแนกตามสถานที่เกิด เพศ และเขตการปกครอง

Table 17 Population by place of birth, sex and area

สถานที่เกิด	ประชากร Population			ในเขตเทศบาล Municipal area			นอกเขตเทศบาล Non-municipal area			Place of birth
	รวม	ชาย	หญิง	รวม	ชาย	หญิง	รวม	ชาย	หญิง	
	Total	Male	Female	Total	Male	Female	Total	Male	Female	
ยอดรวม	472,589	231,177	241,412	175,675	83,756	91,918	296,914	147,420	149,493	Total
เกิดในประเทศ	465,482	226,904	238,578	170,495	80,628	89,866	294,987	146,275	148,712	Native Born
กรุงเทพมหานคร	5,402	2,793	2,610	2,711	1,305	1,406	2,691	1,488	1,203	Bangkok Metropolis
กาญจนบุรี	1,263	652	611	617	309	308	646	343	303	Kanchanaburi
จันทบุรี	151	81	70	95	47	48	56	33	23	Chanthaburi
ฉะเชิงเทรา	247	121	125	109	44	65	138	78	60	Chachoengsao
ชลบุรี	479	201	278	231	85	147	248	116	132	Chon Buri
ชัยนาท	236	121	115	151	81	71	85	40	45	Chai Nat
ตราด	73	35	38	42	20	22	31	16	16	Trat
นครนายก	102	66	36	50	31	19	52	34	17	Nakhon Nayok
นครปฐม	1662	880	783	653	316	337	1,009	564	446	Nakhon Pathom
นนทบุรี	412	223	189	132	59	73	281	164	116	Nonthaburi
ปทุมธานี	268	149	119	110	51	59	158	98	60	Pathum Thani
ประจวบคีรีขันธ์	5481	2,562	2,919	2,067	967	1,100	3,414	1,595	1,819	Prachuap Khiri Khan
ปราจีนบุรี	297	136	161	124	51	73	173	84	88	Prachin Buri
พระนครศรีอยุธยา	420	200	219	209	97	112	211	103	107	Phra Nakhon Si Ayutthaya
เพชรบุรี	417686	202,785	214,901	148,772	70,285	78,486	268,914	132,500	136,415	Phetchaburi
ระยอง	211	98	113	91	42	50	119	56	63	Rayong
ราชบุรี	7702	3,901	3,801	2,756	1,329	1,427	4,946	2,572	2,374	Ratchaburi
ลพบุรี	520	242	278	215	87	128	305	155	150	Lop Buri
สมุทรปราการ	534	251	283	232	93	138	302	158	144	Samut Prakarn

ตารางที่ 17 ประชากร จำแนกตามสถานที่เกิด เพศ และเขตการปกครอง (ต่อ)

Table 17 Population by place of birth, sex and area (Contd.)

สถานที่เกิด	ประชากร Population			ในเขตเทศบาล Municipal area			นอกเขตเทศบาล Non-municipal area			Place of birth
	รวม	ชาย	หญิง	รวม	ชาย	หญิง	รวม	ชาย	หญิง	
	Total	Male	Female	Total	Male	Female	Total	Male	Female	
สมุทรสงคราม	1461	714	747	700	337	363	762	377	384	Samut Songkhram
สมุทรสาคร	853	420	433	339	155	184	514	265	249	Samut Sakhon
สระแก้ว	17	6	11	4	-	4	13	6	7	Sa Kaeo
สระบุรี	232	119	113	118	63	55	114	56	58	Saraburi
สิงห์บุรี	182	102	81	101	60	40	81	41	40	Sing Buri
สุพรรณบุรี	1029	525	504	447	215	233	582	310	271	Suphanburi
อ่างทอง	201	104	97	100	47	54	101	57	44	Ang Thong
กำแพงเพชร	317	145	172	155	72	83	162	73	89	Kamphaeng Phet
เชียงใหม่	761	373	388	284	120	164	477	253	224	Chiang Rai
เชียงใหม่	352	168	184	206	96	110	146	71	74	Chiang Mai
ตาก	175	98	76	88	40	49	86	58	28	Tak
นครสวรรค์	694	315	380	426	189	236	269	125	143	Nakhon Sawan
น่าน	109	47	62	76	35	41	33	11	21	Nan
พะเยา	171	69	103	106	46	60	65	23	42	Phayao
พิจิตร	295	144	150	150	65	85	144	79	66	Phichit
พิษณุโลก	338	192	145	156	88	68	182	104	78	Phitsanulok
เพชรบูรณ์	484	244	240	223	113	110	261	132	129	Phetchabun
แพร่	166	70	96	76	24	52	89	46	44	Phrae
แม่ฮ่องสอน	33	7	26	13	3	10	20	4	16	Mae Hong Son
ลำปาง	228	104	125	129	61	69	99	43	56	Lampang
ลำพูน	59	18	40	32	9	22	27	9	18	Lamphun

ตารางที่ 17 ประชากร จำแนกตามสถานที่เกิด เพศ และเขตการปกครอง (ต่อ)

Table 17 Population by place of birth, sex and area (Contd.)

สถานที่เกิด	ประชากร Population			ในเขตเทศบาล Municipal area			นอกเขตเทศบาล Non-municipal area			Place of birth
	รวม	ชาย	หญิง	รวม	ชาย	หญิง	รวม	ชาย	หญิง	
	Total	Male	Female	Total	Male	Female	Total	Male	Female	
สุโขทัย	216	91	125	121	46	75	95	45	50	Sukhothai
อุดรดิตถ์	169	89	80	84	50	34	84	39	45	Uttaradit
อุทัยธานี	292	171	121	171	96	74	122	75	46	Uthai Thani
กาฬสินธุ์	479	248	231	179	87	92	299	161	138	Kalasin
ขอนแก่น	730	342	388	410	176	235	319	166	153	Khon kaen
ชัยภูมิ	469	237	232	232	109	124	237	128	109	Chaiyaphum
นครพนม	240	104	136	156	72	84	84	32	53	Nakhon phanom
นครราชสีมา	1,145	629	516	616	294	322	529	335	194	Nakhon Ratchasima
บุรีรัมย์	889	514	375	390	215	175	499	299	200	Buri Ram
มหาสารคาม	289	149	139	143	68	76	146	82	64	Maha Sarakham
มุกดาหาร	108	56	51	61	37	24	47	20	27	Mukdahan
ยโสธร	172	93	79	150	81	69	22	12	10	Yasothon
ร้อยเอ็ด	641	371	270	242	100	141	399	271	128	Roi Et
เลย	175	87	88	92	41	51	82	46	37	Loei
ศรีสะเกษ	425	255	170	208	123	85	218	132	85	Si Sa Ket
สกลนคร	434	199	235	241	104	136	193	94	99	Sakon Nakhon
สุรินทร์	725	474	251	319	171	148	405	303	103	Surin
หนองคาย	423	183	240	250	108	142	173	76	98	Nong Khai
อุดรธานี	895	393	502	504	217	287	391	176	215	Udon Thani
อุบลราชธานี	1,197	803	394	470	254	216	727	549	178	Ubon Ratchathani
หนองบัวลำภู	19	10	9	6	3	3	13	7	6	Nong Bua Lamphu

ตารางที่ 17 ประชากร จำแนกตามสถานที่เกิด เพศ และเขตการปกครอง (ต่อ)

Table 17 Population by place of birth, sex and area (Contd.)

สถานที่เกิด	ประชากร Population			ในเขตเทศบาล Municipal area			นอกเขตเทศบาล Non-municipal area			Place of birth
	รวม	ชาย	หญิง	รวม	ชาย	หญิง	รวม	ชาย	หญิง	
	Total	Male	Female	Total	Male	Female	Total	Male	Female	
อำนาจเจริญ	6	5	1	5	4	1	1	1	-	Amnat Charoen
กระบี่	80	43	38	49	22	27	31	21	11	Krabi
ชุมพร	860	351	509	339	132	207	521	218	302	Chumphon
ตรัง	221	122	99	127	66	61	94	56	37	Trang
นครศรีธรรมราช	729	340	389	431	199	232	298	141	157	Nakhon Si Thammarat
นราธิวาส	97	45	52	61	31	30	36	13	22	Narathiwat
ปัตตานี	130	67	63	68	31	37	62	36	26	Pattani
พังงา	93	39	54	56	24	32	37	14	23	Phangnga
พัทลุง	178	97	81	103	52	51	75	45	30	Phatthalung
ภูเก็ต	174	103	71	116	73	43	58	30	28	Phuket
ยะลา	118	65	53	58	30	28	60	35	25	Yala
ระนอง	180	95	85	97	55	42	83	40	43	Ranong
สงขลา	447	211	236	300	148	152	147	63	84	Songkhla
สตูล	43	17	25	23	12	10	20	5	15	Satun
สุราษฎร์ธานี	612	281	331	293	144	149	319	137	182	Surat Thani
ไม่ทราบจังหวัด	79	44	35	24	15	9	54	29	26	Unknown province
เกิดต่างประเทศ	6,867	4,090	2,776	5,123	3,084	2,039	1,743	1,006	738	Foreign Born
อื่น ๆ	-	-	-	-	-	-	-	-	-	Others
ไม่ทราบประเทศ	6	5	1	5	5	-	1	-	1	Unknown country
ไม่ทราบ	240	183	57	57	44	13	183	139	44	Unknown

ตารางที่ 18 ประชากร จำแนกตามลักษณะการย้ายถิ่น เพศ และเขตการปกครอง

Table 18 Population by migrated sex and area

ลักษณะการย้ายถิ่น	ประชากร Population			ในเขตเทศบาล Municipal area			นอกเขตเทศบาล Non-municipal area			Migration
	รวม	ชาย	หญิง	รวม	ชาย	หญิง	รวม	ชาย	หญิง	
	Total	Male	Female	Total	Male	Female	Total	Male	Female	
ยอดรวม	472,589	231,177	241,412	175,675	83,756	91,918	296,914	147,420	149,493	Total
ผู้ที่อาศัยอยู่ในจังหวัดที่เกิดใน พ.ศ. 2553	417,686	202,785	214,901	148,772	70,285	78,486	268,914	132,500	136,415	Living in province of birth in 2010
ไม่เคยย้ายถิ่นตั้งแต่ พ.ศ. 2548	400,643	193,680	206,963	141,520	66,185	75,335	259,123	127,496	131,628	Has not migrated since 2005
ย้ายถิ่นตั้งแต่ พ.ศ. 2548	17,043	9,104	7,938	7,252	4,100	3,151	9,791	5,004	4,787	Migrated since 2005
ย้ายภายในจังหวัด	13,148	7,114	6,034	5,761	3,366	2,395	7,387	3,748	3,639	Migrated within province
ย้ายมาจากจังหวัดอื่น	2,134	1,035	1,100	1,057	512	545	1,078	523	555	Migrated from other province
ย้ายมาจากต่างประเทศ	44	23	21	23	10	13	21	13	8	Migrated from abroad
ไม่ทราบว่าย้ายมาจากไหน	1,716	932	784	411	212	198	1,305	720	585	Migrated from unknown
ไม่ทราบว่าย้ายถิ่นหรือไม่	-	-	-	-	-	-	-	-	-	Unknown
ผู้ที่ไม่อาศัยอยู่ในจังหวัดที่เกิดใน พ.ศ. 2553	47,717	24,075	23,642	21,699	10,328	11,371	26,018	13,747	12,271	Not living in province of birth in 2010
ไม่เคยย้ายถิ่นตั้งแต่ พ.ศ. 2548	29,900	14,186	15,714	13,500	6,053	7,447	16,400	8,133	8,267	Has not migrated since 2005
ย้ายถิ่นตั้งแต่ พ.ศ. 2548	17,817	9,889	7,928	8,199	4,274	3,924	9,618	5,615	4,004	Migrated since 2005
ย้ายภายในจังหวัด	1,954	976	978	1,083	562	521	872	414	458	Migrated within province
ย้ายมาจากจังหวัดที่เกิด	13,429	7,662	5,767	5,769	3,015	2,754	7,660	4,647	3,013	Migrated from province of birth
ย้ายมาจากจังหวัดอื่น	2,399	1,241	1,159	1,317	687	631	1,082	554	528	Migrated from other province
ย้ายมาจากต่างประเทศ	34	11	24	30	11	19	5	-	5	Migrated from abroad
ไม่ทราบว่าย้ายมาจากไหน	21	10	10	-	-	-	21	10	10	Migrated from unknown
ไม่ทราบว่าย้ายถิ่นหรือไม่	-	-	-	-	-	-	-	-	-	Unknown
ไม่ทราบจังหวัดที่เกิด	79	44	35	24	15	9	54	29	26	Unknown province of birth
เกิดต่างประเทศ	6,867	4,090	2,776	5,123	3,084	2,039	1,743	1,006	738	Foreign born
ไม่ทราบ	240	183	57	57	44	13	183	139	44	Unknown

ตารางที่ 19 ประชากรที่ย้ายถิ่นภายใน 5 ปี จำแนกตามสถานที่อยู่ก่อนย้าย กลุ่มอายุ และเพศ

Table 19 Population who migrated within previous five years by previous place of residence, age group and sex

สถานที่อยู่ก่อนย้าย และเพศ	รวม Total	กลุ่มอายุ Age group											Previous place of residence and sex
		0 - 4	5 - 9	10 - 14	15 - 19	20 - 24	25 - 29	30 - 39	40 - 49	50 - 59	60 - 69	70 ขึ้นไป and over	
ยอดรวม	472,589	25,043	26,910	32,713	36,126	34,864	34,948	75,109	76,746	59,886	35,710	34,534	Total
ยอดรวมผู้ย้ายถิ่น	40,152	1,597	1,623	1,706	5,731	8,630	5,413	7,581	4,272	2,080	929	590	Total migrants
ส่วนร้อย	8.5	6.4	6.0	5.2	15.9	24.8	15.5	10.1	5.6	3.5	2.6	1.7	Percent
ย้ายภายในจังหวัด	15,199	686	740	850	1,639	2,316	2,097	3,194	2,022	998	379	277	Migrated within province
เขตการปกครอง	15,199	686	740	850	1,639	2,316	2,097	3,194	2,022	998	379	277	Area
จากในเขตเทศบาล	6,806	290	352	372	690	958	891	1,447	1,009	478	189	132	From municipal area
จากนอกเขตเทศบาล	7,861	366	360	446	907	1,284	1,145	1,649	947	459	169	130	From non-municipal area
ไม่ทราบเขต	532	30	28	33	42	75	62	98	67	61	21	15	Unknown area
อำเภอ	15,199	686	740	850	1,639	2,316	2,097	3,194	2,022	998	379	277	Amphoe
อำเภอเดียวกัน	9,198	488	508	591	922	1,256	1,161	1,884	1,298	645	248	197	Within amphoe
ต่างอำเภอ	6,001	199	231	260	717	1,060	936	1,310	724	354	131	81	Different amphoe
ไม่ทราบอำเภอ	-	-	-	-	-	-	-	-	-	-	-	-	Unknown amphoe
ย้ายมาจากจังหวัดอื่น	18,370	574	716	767	3,619	4,681	1,814	2,845	1,806	912	432	205	Migrated from other province
จากในเขตเทศบาล	9,073	288	345	347	1,770	2,091	884	1,467	979	519	261	123	From municipal area
จากนอกเขตเทศบาล	9,136	277	366	402	1,816	2,574	917	1,352	813	380	160	78	From non-municipal area
ไม่ทราบเขต	160	9	6	17	33	17	13	26	13	13	10	4	Unknown area
ย้ายมาจากจังหวัด	18,370	574	716	767	3,619	4,681	1,814	2,845	1,806	912	432	205	Migrated from province
กรุงเทพมหานคร	2,479	86	118	103	343	432	246	491	312	208	94	48	Bangkok Metropolis
กาญจนบุรี	505	32	32	21	89	111	52	77	47	27	14	4	Kanchanaburi
จันทบุรี	75	1	2	-	17	13	15	10	12	5	-	-	Chanthaburi
ฉะเชิงเทรา	93	3	6	3	21	21	7	16	5	4	1	6	Chachoengsao
ชลบุรี	244	8	10	9	35	59	28	43	33	10	5	3	Chon Buri
ชัยนาท	64	4	4	6	10	8	7	13	4	5	2	3	Chai Nat
ตราด	56	1	3	3	6	16	3	6	5	9	5	-	Trat
นครนายก	22	1	-	-	1	6	1	5	-	2	4	1	Nakhon Nayok

ตารางที่ 19 ประชากรที่ย้ายถิ่นภายใน 5 ปี จำแนกตามสถานที่อยู่ก่อนย้าย กลุ่มอายุ และเพศ (ต่อ)

Table 19 Population who migrated within previous five years by previous place of residence, age group and sex (Contd.)

สถานที่อยู่ก่อนย้าย และเพศ	รวม Total	กลุ่มอายุ Age group											Previous place of residence and sex
		0 - 4	5 - 9	10 - 14	15 - 19	20 - 24	25 - 29	30 - 39	40 - 49	50 - 59	60 - 69	70 ขึ้นไป and over	
นครปฐม	654	9	19	13	198	167	67	78	54	39	3	8	Nakhon Pathom
นนทบุรี	279	4	4	10	88	79	10	32	23	15	8	7	Nonthaburi
ปทุมธานี	186	7	7	9	42	38	12	22	23	17	8	3	Pathum Thani
ประจวบคีรีขันธ์	2,761	100	143	192	717	619	265	351	194	97	60	23	Prachuap Khiri Khan
ปราจีนบุรี	66	1	2	4	16	13	4	10	5	4	4	2	Prachin Buri
พระนครศรีอยุธยา	125	5	8	6	34	31	9	12	10	5	4	1	Phra Nakhon Si Ayutthaya
เพชรบุรี	-	-	-	-	-	-	-	-	-	-	-	-	Phetchaburi
ระยอง	109	8	6	13	14	19	13	14	14	3	6	-	Rayong
ราชบุรี	1,479	57	65	78	283	329	180	232	145	62	35	14	Ratchaburi
ลพบุรี	130	1	3	7	27	35	11	25	10	3	5	2	Lop Buri
สมุทรปราการ	304	7	17	15	63	55	23	52	34	19	11	9	Samut Prakarn
สมุทรสงคราม	332	16	22	20	55	58	33	54	40	19	11	4	Samut Songkhram
สมุทรสาคร	438	19	29	15	79	105	50	68	35	18	17	3	Samut Sakhon
สระแก้ว	57	3	5	1	10	8	10	14	3	3	-	1	Sa Kaeo
สระบุรี	118	1	7	4	43	17	10	13	13	7	3	-	Saraburi
สิงห์บุรี	41	-	4	-	10	4	2	9	7	3	4	-	Sing Buri
สุพรรณบุรี	259	15	17	5	59	49	23	37	27	16	8	3	Suphanburi
อ่างทอง	67	4	2	3	16	13	4	10	5	5	3	1	Ang Thong
กำแพงเพชร	94	7	7	4	10	15	6	29	10	7	-	-	Kamphaeng Phet
เชียงใหม่	418	7	4	12	55	110	56	111	50	9	1	1	Chiang Rai
เชียงใหม่	172	4	3	3	46	38	15	20	29	10	4	2	Chiang Mai
ตาก	74	1	1	-	9	17	12	17	8	4	2	3	Tak
นครสวรรค์	209	4	13	9	44	38	27	27	29	11	1	5	Nakhon Sawan
น่าน	48	-	3	1	5	15	5	8	7	1	1	-	Nan
พะเยา	59	-	3	1	10	11	9	14	11	-	-	-	Phayao
พิจิตร	56	3	2	-	11	7	9	7	13	3	-	1	Phichit

ตารางที่ 19 ประชากรที่ย้ายถิ่นภายใน 5 ปี จำแนกตามสถานที่อยู่ก่อนย้าย กลุ่มอายุ และเพศ (ต่อ)

Table 19 Population who migrated within previous five years by previous place of residence, age group and sex (Contd.)

สถานที่อยู่ก่อนย้าย และเพศ	รวม Total	กลุ่มอายุ Age group											Previous place of residence and sex
		0 - 4	5 - 9	10 - 14	15 - 19	20 - 24	25 - 29	30 - 39	40 - 49	50 - 59	60 - 69	70 ขึ้นไป and over	
พิษณุโลก	89	4	4	4	21	18	14	14	4	3	4	-	Phitsanulok
เพชรบูรณ์	99	6	-	7	24	8	14	19	9	7	1	3	Phetchabun
แพร่	77	-	4	-	6	21	7	14	14	5	4	4	Phrae
แม่ฮ่องสอน	18	1	-	1	-	3	8	3	-	2	-	-	Mae Hong Son
ลำปาง	74	1	1	6	19	20	6	12	4	4	-	-	Lampang
ลำพูน	16	-	-	-	5	1	1	1	7	-	-	-	Lamphun
สุโขทัย	86	3	2	3	22	14	4	16	11	8	-	3	Sukhothai
อุตรดิตถ์	60	-	-	1	11	19	4	13	8	4	-	-	Uttaradit
อุทัยธานี	106	5	2	1	24	13	19	15	18	6	-	3	Uthai Thani
กาฬสินธุ์	111	3	3	7	23	20	6	28	12	8	-	1	Kalasin
ขอนแก่น	255	11	8	10	43	34	40	61	36	7	3	3	Khon kaen
ชัยภูมิ	178	8	5	5	29	44	28	27	17	5	9	1	Chaiyaphum
นครพนม	77	4	3	4	9	12	11	13	17	4	1	1	Nakhon phanom
นครราชสีมา	481	8	6	5	114	207	34	52	27	18	6	4	Nakhon Ratchasima
บุรีรัมย์	359	7	7	13	30	173	34	50	26	12	4	3	Buri Ram
มหาสารคาม	92	2	4	-	20	22	6	12	23	4	-	-	Maha Sarakham
มุกดาหาร	43	-	-	-	6	25	3	7	-	4	-	-	Mukdahan
ยโสธร	91	1	1	4	19	29	7	17	6	3	4	-	Yasothon
ร้อยเอ็ด	270	1	1	3	19	167	14	35	17	9	2	-	Roi Et
เลย	46	-	3	-	7	9	7	9	7	4	-	-	Loei
ศรีสะเกษ	167	1	5	4	29	48	24	36	10	4	4	2	Si Sa Ket
สกลนคร	124	3	7	4	30	15	16	25	19	4	-	-	Sakon Nakhon
สุรินทร์	383	6	3	6	30	242	18	45	24	8	-	4	Surin
หนองคาย	168	8	5	15	22	38	15	26	23	11	3	2	Nong Khai
อุดรธานี	287	11	7	4	46	46	31	59	66	8	6	3	Udon Thani
อุบลราชธานี	591	9	3	12	48	437	26	16	24	11	4	2	Ubon Ratchathani

ตารางที่ 19 ประชากรที่ย้ายถิ่นภายใน 5 ปี จำแนกตามสถานที่อยู่ก่อนย้าย กลุ่มอายุ และเพศ (ต่อ)

Table 19 Population who migrated within previous five years by previous place of residence, age group and sex (Contd.)

สถานที่อยู่ก่อนย้าย และเพศ	รวม Total	กลุ่มอายุ Age group											Previous place of residence and sex
		0 - 4	5 - 9	10 - 14	15 - 19	20 - 24	25 - 29	30 - 39	40 - 49	50 - 59	60 - 69	70 ขึ้นไป and over	
หนองบัวลำภู	47	-	1	1	7	7	10	13	8	1	-	-	Nong Bua Lamphu
อำนาจเจริญ	63	3	3	4	10	19	7	10	6	3	-	-	Amnat Charoen
กระบี่	73	3	3	1	25	14	10	8	4	3	3	-	Krabi
ชุมพร	451	6	12	25	159	106	27	48	31	25	12	1	Chumphon
ตรัง	71	-	-	5	26	16	7	13	3	1	-	-	Trang
นครศรีธรรมราช	217	3	5	5	38	55	24	39	25	10	11	2	Nakhon Si Thammarat
นราธิวาส	36	1	-	-	4	17	4	-	3	4	3	-	Narathiwat
ปัตตานี	62	3	-	3	18	9	6	7	3	10	1	-	Pattani
พังงา	39	1	5	-	7	5	9	4	1	5	1	-	Phangnga
พัทลุง	58	-	2	1	12	19	8	8	7	1	-	-	Phatthalung
ภูเก็ต	147	9	3	12	47	44	5	17	8	1	2	-	Phuket
ยะลา	41	2	3	3	10	4	4	8	4	1	3	-	Yala
ระนอง	96	5	4	3	26	16	8	17	11	5	-	1	Ranong
สงขลา	174	5	10	4	49	45	14	22	12	6	5	3	Songkhla
สตูล	19	-	-	-	4	3	1	7	1	1	1	-	Satun
สุราษฎร์ธานี	279	11	15	13	59	64	28	32	25	21	10	3	Surat Thani
ไม่ทราบจังหวัด	80	1	-	-	-	-	23	41	12	3	-	-	Unknown province
ย้ายมาจากต่างประเทศ	4,821	33	52	35	354	1,427	1,300	1,275	226	51	47	20	Migrated from foreign country
ทวีปเอเชีย	4,647	32	46	32	354	1,421	1,289	1,252	199	14	2	6	Asia
ทวีปอเมริกา	22	-	-	1	-	-	2	3	1	4	9	2	America
ทวีปยุโรป	137	2	5	1	-	2	6	17	26	31	36	12	Europe
ทวีปออสเตรเลีย/แปซิฟิก	3	-	1	-	-	-	-	-	-	1	-	-	Australia/Pacific
ทวีปแอฟริกา	12	-	-	-	-	5	4	3	-	-	-	-	Africa
อื่น ๆ	-	-	-	-	-	-	-	-	-	-	-	-	- Others
ไม่ทราบประเทศ	-	-	-	-	-	-	-	-	-	-	-	-	- Unknown country
ไม่ทราบ	1,763	303	116	54	120	206	202	267	218	119	71	88	Unknown

ตารางที่ 19 ประชากรที่ย้ายถิ่นภายใน 5 ปี จำแนกตามสถานที่อยู่ก่อนย้าย กลุ่มอายุ และเพศ (ต่อ)

Table 19 Population who migrated within previous five years by previous place of residence, age group and sex (Contd.)

สถานที่อยู่ก่อนย้าย และเพศ	รวม Total	กลุ่มอายุ Age group											Previous place of residence and sex
		0 - 4	5 - 9	10 - 14	15 - 19	20 - 24	25 - 29	30 - 39	40 - 49	50 - 59	60 - 69	70 ขึ้นไป and over	
ชาย	231,177	13,313	13,874	16,926	18,672	18,645	17,985	37,291	36,050	27,641	16,459	14,322	Male
ยอดรวมผู้ย้ายถิ่น	22,204	839	810	905	2,830	5,305	3,141	4,244	2,232	1,116	501	282	Total migrants
ส่วนร้อย	9.6	6.3	5.8	5.3	15.2	28.5	17.5	11.4	6.2	4.0	3.0	2.0	Percent
ย้ายภายในจังหวัด	8,158	349	339	467	749	1,341	1,227	1,796	1,033	526	209	125	Migrated within province
เขตการปกครอง	8,158	349	339	467	749	1,341	1,227	1,796	1,033	526	209	125	Area
จากในเขตเทศบาล	3,646	143	166	210	317	585	508	812	494	259	96	56	From municipal area
จากนอกเขตเทศบาล	4,253	188	159	238	418	718	689	942	512	228	101	61	From non-municipal area
ไม่ทราบเขต	259	17	14	19	13	37	30	42	27	39	12	8	Unknown area
อำเภอ	8,158	349	339	467	749	1,341	1,227	1,796	1,033	526	209	125	Amphoe
อำเภอเดียวกัน	4,898	246	240	334	436	739	679	1,005	645	351	133	91	Within amphoe
ต่างอำเภอ	3,260	103	99	132	313	602	548	790	388	175	75	35	Different amphoe
ไม่ทราบอำเภอ	-	-	-	-	-	-	-	-	-	-	-	-	Unknown amphoe
ย้ายมาจากจังหวัดอื่น	10,174	307	390	390	1,858	3,017	948	1,534	938	482	219	93	Migrated from other province
จากในเขตเทศบาล	4,940	154	179	181	1,030	1,219	457	756	508	275	126	56	From municipal area
จากนอกเขตเทศบาล	5,165	147	208	201	818	1,793	488	765	423	200	90	34	From non-municipal area
ไม่ทราบเขต	70	7	3	8	10	5	4	14	7	7	4	3	Unknown area
ย้ายมาจากจังหวัด	10,174	307	390	390	1,858	3,017	948	1,534	938	482	219	93	Migrated from province
กรุงเทพมหานคร	1,373	48	67	56	214	244	133	268	175	110	41	19	Bangkok Metropolis
กาญจนบุรี	296	19	17	10	50	65	34	47	29	15	9	3	Kanchanaburi
จันทบุรี	33	-	-	-	9	7	6	4	2	5	-	-	Chanthaburi
ฉะเชิงเทรา	47	-	-	3	13	11	3	9	2	1	1	3	Chachoengsao
ชลบุรี	110	1	5	2	21	24	10	21	16	5	3	2	Chon Buri
ชัยนาท	38	3	-	1	5	8	7	7	3	2	-	3	Chai Nat
ตราด	31	1	-	3	4	10	-	5	2	3	4	-	Trat
นครนายก	18	1	-	-	1	6	-	5	-	1	3	-	Nakhon Nayok

ตารางที่ 19 ประชากรที่ย้ายถิ่นภายใน 5 ปี จำแนกตามสถานที่อยู่ก่อนย้าย กลุ่มอายุ และเพศ (ต่อ)

Table 19 Population who migrated within previous five years by previous place of residence, age group and sex (Contd.)

สถานที่อยู่ก่อนย้าย และเพศ	รวม Total	กลุ่มอายุ Age group											Previous place of residence and sex
		0 - 4	5 - 9	10 - 14	15 - 19	20 - 24	25 - 29	30 - 39	40 - 49	50 - 59	60 - 69	70 ^{ขึ้นไป} and over	
นครปฐม	375	4	12	12	106	92	33	48	35	29	1	4	Nakhon Pathom
นนทบุรี	162	3	-	6	57	47	1	20	10	9	4	6	Nonthaburi
ปทุมธานี	97	4	5	1	23	28	9	11	8	4	4	-	Pathum Thani
ประจวบคีรีขันธ์	1,285	55	85	99	270	286	139	176	91	45	26	12	Prachuap Khiri Khan
ปราจีนบุรี	33	1	1	2	9	10	1	-	3	1	4	-	Prachin Buri
พระนครศรีอยุธยา	71	3	8	3	16	17	7	8	7	3	-	-	Phra Nakhon Si Ayutthaya
เพชรบุรี	-	-	-	-	-	-	-	-	-	-	-	-	Phetchaburi
ระยอง	50	6	1	7	8	6	6	5	6	1	3	-	Rayong
ราชบุรี	799	31	42	35	148	191	84	123	80	37	24	6	Ratchaburi
ลพบุรี	72	-	3	3	18	17	7	15	6	2	1	1	Lop Buri
สมุทรปราการ	146	3	9	5	28	32	6	24	19	10	4	6	Samut Prakarn
สมุทรสงคราม	172	9	14	13	30	28	15	21	22	10	9	1	Samut Songkhram
สมุทรสาคร	233	13	16	8	44	51	26	40	19	11	5	1	Samut Sakhon
สระแก้ว	28	3	1	-	7	3	4	7	-	1	-	1	Sa Kaeo
สระบุรี	61	-	3	3	19	10	8	9	5	4	-	-	Saraburi
สิงห์บุรี	22	-	1	-	6	1	1	3	4	3	3	-	Sing Buri
สุพรรณบุรี	144	12	8	3	30	31	11	22	13	10	5	-	Suphanburi
อ่างทอง	33	1	-	3	3	11	3	5	3	1	1	1	Ang Thong
กำแพงเพชร	49	5	3	3	5	6	5	11	7	5	-	-	Kamphaeng Phet
เชียงใหม่	250	5	1	5	28	70	39	65	28	7	-	1	Chiang Rai
เชียงใหม่	99	3	1	1	29	22	11	7	15	5	4	-	Chiang Mai
ตาก	47	1	1	-	4	15	7	9	6	1	-	3	Tak
นครสวรรค์	82	3	6	3	16	13	12	10	13	5	1	-	Nakhon Sawan
น่าน	24	-	2	-	1	9	3	3	4	1	1	-	Nan
พะเยา	29	-	1	-	7	6	4	4	7	-	-	-	Phayao
พิจิตร	30	3	1	-	10	1	6	-	6	1	-	1	Phichit

ตารางที่ 19 ประชากรที่ย้ายถิ่นภายใน 5 ปี จำแนกตามสถานที่อยู่ก่อนย้าย กลุ่มอายุ และเพศ (ต่อ)

Table 19 Population who migrated within previous five years by previous place of residence, age group and sex (Contd.)

สถานที่อยู่ก่อนย้าย และเพศ	รวม Total	กลุ่มอายุ Age group											Previous place of residence and sex
		0 - 4	5 - 9	10 - 14	15 - 19	20 - 24	25 - 29	30 - 39	40 - 49	50 - 59	60 - 69	70 ขึ้นไป and over	
พิษณุโลก	56	2	1	1	12	11	10	12	3	1	3	-	Phitsanulok
เพชรบูรณ์	49	3	-	6	12	1	8	12	4	1	1	1	Phetchabun
แพร่	41	-	4	-	3	9	5	8	6	4	1	2	Phrae
แม่ฮ่องสอน	5	1	-	1	-	-	1	1	-	-	-	-	Mae Hong Son
ลำปาง	43	1	-	-	14	13	4	8	1	2	-	-	Lampang
ลำพูน	8	-	-	-	-	1	1	1	4	-	-	-	Lamphun
สุโขทัย	36	3	-	2	7	6	1	8	6	4	-	-	Sukhothai
อุดรดิต	29	-	-	1	3	14	1	5	3	1	-	-	Uttaradit
อุทัยธานี	67	4	-	1	20	9	11	8	8	3	-	3	Uthai Thani
กาฬสินธุ์	70	-	2	4	12	13	6	17	9	7	-	-	Kalasin
ขอนแก่น	129	2	2	7	27	12	24	31	19	3	-	1	Khon kaen
ชัยภูมิ	105	4	-	5	17	31	15	16	10	4	4	-	Chaiyaphum
นครพนม	45	1	1	3	4	9	6	7	12	1	-	1	Nakhon phanom
นครราชสีมา	324	4	4	5	64	182	16	22	12	9	6	-	Nakhon Ratchasima
บุรีรัมย์	268	3	4	8	13	166	24	29	11	6	3	1	Buri Ram
มหาสารคาม	44	-	-	-	8	10	1	6	15	4	-	-	Maha Sarakham
มุกดาหาร	26	-	-	-	2	18	1	4	-	1	-	-	Mukdahan
ยโสธร	58	-	1	3	10	23	4	11	1	1	3	-	Yasothon
ร้อยเอ็ด	215	1	1	-	11	156	8	22	10	5	-	-	Roi Et
เลย	26	-	1	-	4	6	1	8	4	1	-	-	Loei
ศรีสะเกษ	122	-	3	2	20	44	15	26	5	4	3	2	Si Sa Ket
สกลนคร	64	1	3	1	19	8	9	13	8	3	-	-	Sakon Nakhon
สุรินทร์	298	3	3	1	13	231	9	22	10	5	-	-	Surin
หนองคาย	77	3	4	3	18	14	5	10	10	7	1	2	Nong Khai
อุดรธานี	125	4	5	1	18	10	14	32	34	5	3	-	Udon Thani
อุบลราชธานี	508	6	1	4	36	416	12	12	11	7	3	1	Ubon Ratchathani

ตารางที่ 19 ประชากรที่ย้ายถิ่นภายใน 5 ปี จำแนกตามสถานที่อยู่ก่อนย้าย กลุ่มอายุ และเพศ (ต่อ)

Table 19 Population who migrated within previous five years by previous place of residence, age group and sex (Contd.)

สถานที่อยู่ก่อนย้าย และเพศ	รวม Total	กลุ่มอายุ Age group											Previous place of residence and sex
		0 - 4	5 - 9	10 - 14	15 - 19	20 - 24	25 - 29	30 - 39	40 - 49	50 - 59	60 - 69	70 ขึ้นไป and over	
หนองบัวลำภู	21	-	1	-	4	4	3	7	1	1	-	-	Nong Bua Lamphu
อำนาจเจริญ	46	3	1	3	4	19	5	6	5	1	-	-	Amnat Charoen
กระบี่	41	1	3	-	11	8	8	6	3	-	2	-	Krabi
ชุมพร	201	3	6	10	72	39	14	25	14	12	6	-	Chumphon
ตรัง	38	-	-	3	13	10	1	9	1	1	-	-	Trang
นครศรีธรรมราช	120	-	1	3	21	34	12	28	11	4	7	1	Nakhon Si Thammarat
นราธิวาส	22	1	-	-	3	10	3	-	-	3	3	-	Narathiwat
ปัตตานี	35	2	-	2	10	5	3	6	1	6	1	-	Pattani
พังงา	18	-	1	-	5	2	4	2	-	3	-	-	Phangnga
พัทลุง	32	-	-	1	10	9	4	4	3	-	-	-	Phatthalung
ภูเก็ต	83	6	3	9	25	28	1	7	4	-	-	-	Phuket
ยะลา	25	-	-	3	6	4	3	7	1	-	1	-	Yala
ระนอง	46	1	3	1	16	8	-	12	4	1	-	-	Ranong
สงขลา	82	1	6	3	25	19	4	15	7	2	2	-	Songkhla
สตูล	9	-	-	-	3	1	-	4	1	-	-	-	Satun
สุราษฎร์ธานี	135	2	9	7	27	26	16	15	15	11	6	2	Surat Thani
ไม่ทราบจังหวัด	46	-	-	-	-	-	15	22	8	1	-	-	Unknown province
ย้ายมาจากต่างประเทศ	2,912	17	22	17	165	828	852	777	139	39	43	15	Migrated from foreign country
ทวีปเอเชีย	2,785	15	18	16	165	823	842	771	118	12	2	4	Asia
ทวีปอเมริกา	16	-	-	1	-	-	-	3	-	3	8	2	America
ทวีปยุโรป	100	2	2	-	-	2	6	2	21	23	33	9	Europe
ทวีปออสเตรเลีย/แปซิฟิก	3	-	1	-	-	-	-	-	-	1	-	-	Australia/Pacific
ทวีปแอฟริกา	9	-	-	-	-	3	4	2	-	-	-	-	Africa
อื่น ๆ	-	-	-	-	-	-	-	-	-	-	-	-	- Others
ไม่ทราบประเทศ	-	-	-	-	-	-	-	-	-	-	-	-	- Unknown country
ไม่ทราบ	959	166	60	33	59	120	114	138	122	69	30	49	Unknown

ตารางที่ 19 ประชากรที่ย้ายถิ่นภายใน 5 ปี จำแนกตามสถานที่อยู่ก่อนย้าย กลุ่มอายุ และเพศ (ต่อ)

Table 19 Population who migrated within previous five years by previous place of residence, age group and sex (Contd.)

สถานที่อยู่ก่อนย้าย และเพศ	รวม Total	กลุ่มอายุ Age group											Previous place of residence and sex
		0 - 4	5 - 9	10 - 14	15 - 19	20 - 24	25 - 29	30 - 39	40 - 49	50 - 59	60 - 69	70 ขึ้นไป and over	
หญิง	241,412	11,730	13,036	15,787	17,454	16,219	16,963	37,817	40,696	32,245	19,251	20,212	Female
ยอดรวมผู้ย้ายถิ่น	17,949	759	813	801	2,902	3,325	2,272	3,337	2,040	963	428	308	Total migrants
ส่วนร้อย	7.4	6.5	6.2	5.1	16.6	20.5	13.4	8.8	5.0	3.0	2.2	1.5	Percent
ย้ายภายในจังหวัด	7,041	337	401	384	890	975	871	1,398	990	473	171	152	Migrated within province
เขตการปกครอง	7,041	337	401	384	890	975	871	1,398	990	473	171	152	Area
จากในเขตเทศบาล	3,160	147	186	162	372	372	383	634	515	220	93	76	From municipal area
จากนอกเขตเทศบาล	3,608	178	201	208	489	566	456	707	435	231	68	69	From non-municipal area
ไม่ทราบเขต	273	12	14	14	29	37	32	56	40	22	9	7	Unknown area
อำเภอ	7,041	337	401	384	890	975	871	1,398	990	473	171	152	Amphoe
อำเภอเดียวกัน	4,300	242	269	256	486	518	483	879	654	294	115	106	Within amphoe
ต่างอำเภอ	2,741	96	132	128	404	458	388	520	336	179	56	46	Different amphoe
ไม่ทราบอำเภอ	-	-	-	-	-	-	-	-	-	-	-	-	Unknown amphoe
ย้ายมาจากจังหวัดอื่น	8,195	267	326	377	1,761	1,664	866	1,311	868	430	213	113	Migrated from other province
จากในเขตเทศบาล	4,133	133	166	167	739	872	427	712	471	244	135	67	From municipal area
จากนอกเขตเทศบาล	3,972	131	157	201	998	781	430	588	391	180	71	44	From non-municipal area
ไม่ทราบเขต	91	3	3	9	23	11	9	12	7	6	7	2	Unknown area
ย้ายมาจากจังหวัด	8,195	267	326	377	1,761	1,664	866	1,311	868	430	213	113	Migrated from province
กรุงเทพมหานคร	1,106	38	51	47	129	188	113	223	137	99	52	29	Bangkok Metropolis
กาญจนบุรี	209	13	15	12	39	46	19	30	18	12	5	1	Kanchanaburi
จันทบุรี	42	1	2	-	8	7	9	6	10	-	-	-	Chanthaburi
ฉะเชิงเทรา	46	3	6	-	8	9	4	7	3	3	-	3	Chachoengsao
ชลบุรี	134	6	5	7	14	35	19	22	17	5	3	1	Chon Buri
ชัยนาท	26	1	4	4	4	-	-	6	1	3	2	-	Chai Nat
ตราด	25	-	3	-	2	5	3	1	3	7	1	-	Trat
นครนายก	5	-	-	-	-	-	1	-	-	1	1	1	Nakhon Nayok

ตารางที่ 19 ประชากรที่ย้ายถิ่นภายใน 5 ปี จำแนกตามสถานที่อยู่ก่อนย้าย กลุ่มอายุ และเพศ (ต่อ)

Table 19 Population who migrated within previous five years by previous place of residence, age group and sex (Contd.)

สถานที่อยู่ก่อนย้าย และเพศ	รวม Total	กลุ่มอายุ Age group											Previous place of residence and sex
		0 - 4	5 - 9	10 - 14	15 - 19	20 - 24	25 - 29	30 - 39	40 - 49	50 - 59	60 - 69	70 ขึ้นไป and over	
นครปฐม	279	5	7	1	92	75	34	30	19	10	1	4	Nakhon Pathom
นนทบุรี	116	1	4	4	31	32	9	12	13	6	4	1	Nonthaburi
ปทุมธานี	88	3	2	7	19	9	3	11	15	12	4	3	Pathum Thani
ประจวบคีรีขันธ์	1,476	45	58	93	447	334	126	175	104	51	34	11	Prachuap Khiri Khan
ปราจีนบุรี	33	-	1	2	7	3	3	10	3	3	-	2	Prachin Buri
พระนครศรีอยุธยา	55	1	-	3	18	14	3	4	4	3	4	1	Phra Nakhon Si Ayutthaya
เพชรบุรี	-	-	-	-	-	-	-	-	-	-	-	-	Phetchaburi
ระยอง	58	3	4	6	6	13	7	9	7	2	3	-	Rayong
ราชบุรี	680	27	22	43	135	138	96	109	65	25	12	7	Ratchaburi
ลพบุรี	57	1	-	5	9	18	4	10	4	1	4	1	Lop Buri
สมุทรปราการ	158	4	8	11	35	24	17	27	14	9	8	3	Samut Prakarn
สมุทรสงคราม	160	7	8	8	25	30	18	32	18	9	3	3	Samut Songkhram
สมุทรสาคร	205	6	14	7	35	55	24	28	16	7	12	1	Samut Sakhon
สระแก้ว	30	-	4	1	3	4	5	7	3	2	-	-	Sa Kaeo
สระบุรี	57	1	4	1	24	7	1	4	8	3	3	-	Saraburi
สิงห์บุรี	20	-	3	-	4	2	1	6	3	-	1	-	Sing Buri
สุพรรณบุรี	115	2	9	3	28	19	12	16	14	7	3	3	Suphanburi
อ่างทอง	34	3	2	-	13	3	1	5	3	4	1	-	Ang Thong
กำแพงเพชร	45	1	4	1	5	10	1	18	3	1	-	-	Kamphaeng Phet
เชียงใหม่	168	2	3	7	27	40	17	47	22	2	1	-	Chiang Rai
เชียงใหม่	74	1	2	2	16	15	4	13	14	5	-	2	Chiang Mai
ตาก	27	-	-	-	5	2	5	8	1	3	2	-	Tak
นครสวรรค์	128	1	7	7	27	25	15	17	16	6	-	5	Nakhon Sawan
น่าน	24	-	1	1	4	6	3	5	4	-	-	-	Nan
พะเยา	30	-	1	1	3	6	4	10	4	-	-	-	Phayao
พิจิตร	27	-	1	-	1	5	3	7	8	1	-	-	Phichit

ตารางที่ 19 ประชากรที่ย้ายถิ่นภายใน 5 ปี จำแนกตามสถานที่อยู่ก่อนย้าย กลุ่มอายุ และเพศ (ต่อ)

Table 19 Population who migrated within previous five years by previous place of residence, age group and sex (Contd.)

สถานที่อยู่ก่อนย้าย และเพศ	รวม Total	กลุ่มอายุ Age group											Previous place of residence and sex
		0 - 4	5 - 9	10 - 14	15 - 19	20 - 24	25 - 29	30 - 39	40 - 49	50 - 59	60 - 69	70 ขึ้นไป and over	
พิษณุโลก	33	2	3	2	9	7	4	3	1	2	1	-	Phitsanulok
เพชรบูรณ์	49	3	-	1	12	7	7	8	5	6	-	1	Phetchabun
แพร่	37	-	-	-	4	12	3	6	8	1	2	1	Phrae
แม่ฮ่องสอน	13	-	-	-	-	3	7	2	-	2	-	-	Mae Hong Son
ลำปาง	31	-	1	6	5	8	3	4	3	1	-	-	Lampang
ลำพูน	8	-	-	-	5	-	-	-	2	-	-	-	Lamphun
สุโขทัย	50	-	2	1	16	8	3	8	6	4	-	3	Sukhothai
อุดรดิต	32	-	-	-	8	5	3	8	5	3	-	-	Uttaradit
อุทัยธานี	39	1	2	-	4	4	8	7	10	3	-	-	Uthai Thani
กาฬสินธุ์	42	3	1	3	11	7	-	12	3	1	-	1	Kalasin
ขอนแก่น	126	9	6	2	16	22	16	29	18	4	3	1	Khon kaen
ชัยภูมิ	73	4	5	-	12	13	13	11	7	1	5	1	Chaiyaphum
นครพนม	33	3	1	1	5	3	5	6	5	3	1	-	Nakhon phanom
นครราชสีมา	158	4	2	-	50	25	18	31	15	9	-	4	Nakhon Ratchasima
บุรีรัมย์	91	4	3	5	17	7	10	22	15	6	1	1	Buri Ram
มหาสารคาม	48	2	4	-	12	11	5	6	8	-	-	-	Maha Sarakham
มุกดาหาร	17	-	-	-	4	7	1	3	-	3	-	-	Mukdahan
ยโสธร	33	1	-	1	9	6	3	6	4	1	1	-	Yasothon
ร้อยเอ็ด	55	-	-	3	8	12	6	13	7	4	2	-	Roi Et
เลย	20	-	1	-	3	3	6	1	4	3	-	-	Loei
ศรีสะเกษ	45	1	2	2	9	5	9	10	6	-	1	-	Si Sa Ket
สกลนคร	60	2	5	3	12	8	8	12	11	2	-	-	Sakon Nakhon
สุรินทร์	85	3	-	4	16	10	8	23	14	3	-	4	Surin
หนองคาย	91	5	1	13	4	25	10	16	12	4	1	-	Nong Khai
อุดรธานี	161	8	2	3	28	35	17	27	33	3	3	3	Udon Thani
อุบลราชธานี	83	2	2	8	12	22	14	4	13	4	1	1	Ubon Ratchathani

ตารางที่ 19 ประชากรที่ย้ายถิ่นภายใน 5 ปี จำแนกตามสถานที่อยู่ก่อนย้าย กลุ่มอายุ และเพศ (ต่อ)

Table 19 Population who migrated within previous five years by previous place of residence, age group and sex (Contd.)

สถานที่อยู่ก่อนย้าย และเพศ	รวม Total	กลุ่มอายุ Age group											Previous place of residence and sex
		0 - 4	5 - 9	10 - 14	15 - 19	20 - 24	25 - 29	30 - 39	40 - 49	50 - 59	60 - 69	70 ขึ้นไป and over	
หนองบัวลำภู	26	-	-	1	3	3	7	5	7	-	-	-	Nong Bua Lamphu
อำนาจเจริญ	16	-	2	1	6	-	2	4	1	1	-	-	Amnat Charoen
กระบี่	32	1	-	1	14	6	1	3	1	3	1	-	Krabi
ชุมพร	250	4	5	14	88	67	13	23	16	14	5	1	Chumphon
ตรัง	32	-	-	2	13	5	6	4	2	-	-	-	Trang
นครศรีธรรมราช	97	3	4	3	18	21	12	10	14	7	5	1	Nakhon Si Thammarat
นราธิวาส	14	-	-	-	1	7	1	-	3	2	-	-	Narathiwat
ปัตตานี	27	1	-	1	9	4	4	1	2	5	-	-	Pattani
พังงา	22	1	4	-	2	3	5	2	1	2	1	-	Phangnga
พัทลุง	26	-	2	-	1	9	4	4	4	1	-	-	Phatthalung
ภูเก็ต	64	4	-	3	22	15	4	10	4	1	2	-	Phuket
ยะลา	16	2	3	-	4	-	1	1	3	1	1	-	Yala
ระนอง	50	4	2	2	9	8	8	5	7	4	-	1	Ranong
สงขลา	92	4	4	2	24	26	10	7	5	4	3	3	Songkhla
สตูล	9	-	-	-	1	1	1	3	-	1	1	-	Satun
สุราษฎร์ธานี	144	8	5	6	33	38	13	16	10	9	5	1	Surat Thani
ไม่ทราบจังหวัด	34	1	-	-	-	-	8	19	5	1	-	-	Unknown province
ย้ายมาจากต่างประเทศ	1,908	17	30	18	189	599	449	499	87	12	4	6	Migrated from foreign country
ทวีปเอเชีย	1,862	17	27	17	189	598	447	482	81	2	-	2	Asia
ทวีปอเมริกา	6	-	-	-	-	-	2	-	1	1	1	-	America
ทวีปยุโรป	37	-	3	1	-	-	-	15	5	8	3	3	Europe
ทวีปออสเตรเลีย/แปซิฟิก	-	-	-	-	-	-	-	-	-	-	-	-	Australia/Pacific
ทวีปแอฟริกา	3	-	-	-	-	2	-	2	-	-	-	-	Africa
อื่น ๆ	-	-	-	-	-	-	-	-	-	-	-	-	Others
ไม่ทราบประเทศ	-	-	-	-	-	-	-	-	-	-	-	-	Unknown country
ไม่ทราบ	804	138	56	22	62	86	87	129	96	50	41	38	Unknown

ตารางที่ 20 ประชากรที่ย้ายถิ่นภายใน 5 ปี จำแนกตามเหตุผลของการย้ายถิ่น เพศ และเขตการปกครอง

Table 20 Population who migrated within previous five years by reasons for moving, sex and area

เหตุผลของการย้ายถิ่น	ประชากร Population			ในเขตเทศบาล Municipal area			นอกเขตเทศบาล Non-municipal area			Reasons for moving
	รวม	ชาย	หญิง	รวม	ชาย	หญิง	รวม	ชาย	หญิง	
	Total	Male	Female	Total	Male	Female	Total	Male	Female	
ยอดรวม	40,152	22,204	17,948	19,560	10,882	8,677	20,593	11,321	9,271	Total
หางานทำ	8,760	5,040	3,720	5,929	3,336	2,593	2,831	1,704	1,127	To look for work
หน้าที่การงาน	4,212	2,732	1,480	1,790	1,082	709	2,422	1,651	772	Job assignment
เพื่อการศึกษา	5,561	2,406	3,155	1,185	293	892	4,376	2,113	2,262	To study
ติดตามบุคคลในครัวเรือน	6,155	2,411	3,744	2,766	1,014	1,752	3,390	1,397	1,992	Following persons in household
กลับภูมิลำเนา	643	295	348	309	138	171	334	157	177	To return home
ย้ายที่อยู่อาศัย	6,596	3,209	3,387	2,515	1,141	1,374	4,081	2,068	2,013	Change residence
ย้ายเข้าครัวเรือนสถาบัน	4,647	4,040	607	3,302	2,772	529	1,345	1,268	77	Change to institution household
อื่น ๆ	978	738	240	805	607	198	173	131	42	Others
ไม่ทราบ	2,599	1,332	1,266	959	500	458	1,640	832	808	Unknown

ตารางที่ 21 ประชากร จำแนกตามการมีชื่อในทะเบียนบ้าน เพศ และเขตการปกครอง

Table 21 Population by house-registration, sex and area

การมีชื่อในทะเบียนบ้าน	ประชากร Population			ในเขตเทศบาล Municipal area			นอกเขตเทศบาล Non-municipal area			House-registration
	รวม	ชาย	หญิง	รวม	ชาย	หญิง	รวม	ชาย	หญิง	
	Total	Male	Female	Total	Male	Female	Total	Male	Female	
ยอดรวม	472,589	231,177	241,412	175,675	83,756	91,918	296,914	147,420	149,493	Total
มีในบ้านที่อาศัยอยู่	394,267	189,146	205,121	135,345	62,472	72,873	258,922	126,674	132,248	Have in this household
มีอยู่ที่ยื่น										Have in other place
จังหวัดนี้	49,091	25,616	23,475	24,730	12,670	12,060	24,361	12,946	11,415	This province
จังหวัดอื่น	21,637	11,962	9,675	10,434	5,513	4,921	11,203	6,449	4,754	Other province
ไม่มีในประเทศไทย										Do not have in Thailand
แต่มีในประเทศอื่น	6,899	4,091	2,809	5,124	3,075	2,049	1,775	1,016	759	but in other country
ไม่มีที่ใดเลย	661	336	326	37	22	15	625	314	311	Not at all
ไม่ทราบ	32	26	6	5	5	-	27	21	6	Unknown

ตารางที่ 22 ครีวเรือนส่วนบุคคล จำแนกตามกลุ่มอายุของหัวหน้าครัวเรือน เพศ และเขตการปกครอง

Table 22 Private households by age group of households head, sex and area

กลุ่มอายุ ของหัวหน้าครัวเรือน	รวม Total	เขตการปกครอง Area		Age group of households head
		ในเขตเทศบาล Municipal area	นอกเขตเทศบาล Non-municipal area	
ยอดรวม	142,694	54,110	88,584	Total
น้อยกว่า 14 ปี	65	23	43	Less than 14
14 - 19	1,326	383	943	14 - 19
20 - 24	2,911	1,087	1,824	20 - 24
25 - 29	5,499	2,433	3,066	25 - 29
30 - 34	8,536	3,350	5,186	30 - 34
35 - 39	12,871	4,785	8,087	35 - 39
40 - 44	16,560	6,169	10,391	40 - 44
45 - 49	17,752	6,619	11,133	45 - 49
50 - 54	17,798	6,926	10,873	50 - 54
55 - 59	15,049	5,741	9,308	55 - 59
60 - 64	12,789	4,831	7,959	60 - 64
65 - 69	9,167	3,465	5,701	65 - 69
70 - 74	8,757	3,198	5,559	70 - 74
75 - 79	6,735	2,433	4,303	75 - 79
80 - 84	4,256	1,608	2,647	80 - 84
85 ขึ้นไป	2,623	1,060	1,563	85 and over

ตารางที่ 22 ครีวเรือนส่วนบุคคล จำแนกตามกลุ่มอายุของหัวหน้าครัวเรือน เพศ และเขตการปกครอง (ต่อ)

Table 22 Private households by age group of households head, sex and area (Contd.)

กลุ่มอายุ ของหัวหน้าครัวเรือน	รวม Total	เขตการปกครอง Area		Age group of households head
		ในเขตเทศบาล Municipal area	นอกเขตเทศบาล Non-municipal area	
หัวหน้าครัวเรือนชาย	84,108	31,330	52,778	Male head
น้อยกว่า 14 ปี	34	11	23	Less than 14
14 - 19	628	202	426	14 - 19
20 - 24	1,687	696	991	20 - 24
25 - 29	3,501	1,593	1,908	25 - 29
30 - 34	5,284	2,082	3,202	30 - 34
35 - 39	7,960	3,007	4,953	35 - 39
40 - 44	10,242	3,767	6,475	40 - 44
45 - 49	11,006	4,031	6,975	45 - 49
50 - 54	10,964	4,135	6,829	50 - 54
55 - 59	9,063	3,335	5,728	55 - 59
60 - 64	7,479	2,705	4,774	60 - 64
65 - 69	5,239	1,878	3,362	65 - 69
70 - 74	4,589	1,580	3,008	70 - 74
75 - 79	3,362	1,155	2,207	75 - 79
80 - 84	1,948	717	1,231	80 - 84
85 ขึ้นไป	1,122	438	685	85 and over

ตารางที่ 22ครัวเรือนส่วนบุคคล จำแนกตามกลุ่มอายุของหัวหน้าครัวเรือน เพศ และเขตการปกครอง (ต่อ)

Table 22 Private households by age group of households head, sex and area (Contd.)

กลุ่มอายุ ของหัวหน้าครัวเรือน	รวม Total	เขตการปกครอง Area		Age group of households head
		ในเขตเทศบาล Municipal area	นอกเขตเทศบาล Non-municipal area	
หัวหน้าครัวเรือนหญิง	58,586	22,779	35,806	Female head
น้อยกว่า 14 ปี	31	12	19	Less than 14
14 - 19	698	181	517	14 - 19
20 - 24	1,223	391	833	20 - 24
25 - 29	1,998	840	1,158	25 - 29
30 - 34	3,252	1,269	1,983	30 - 34
35 - 39	4,911	1,778	3,134	35 - 39
40 - 44	6,318	2,402	3,916	40 - 44
45 - 49	6,746	2,588	4,158	45 - 49
50 - 54	6,835	2,791	4,044	50 - 54
55 - 59	5,986	2,406	3,580	55 - 59
60 - 64	5,311	2,126	3,185	60 - 64
65 - 69	3,927	1,588	2,340	65 - 69
70 - 74	4,168	1,617	2,551	70 - 74
75 - 79	3,373	1,278	2,095	75 - 79
80 - 84	2,308	891	1,416	80 - 84
85 ขึ้นไป	1,500	622	878	85 and over

ตารางเคหะ

สารบัญตารางสถิติ

ตารางเศษ

- ตารางที่ 1 คริวเรือนส่วนบุคคล จำแนกตามประเภทของที่อยู่อาศัย การครอบครองที่อยู่อาศัย และเขตการปกครอง
- ตารางที่ 2 คริวเรือนส่วนบุคคล จำแนกตามประเภทของที่อยู่อาศัย ลักษณะของที่อยู่อาศัย และเขตการปกครอง
- ตารางที่ 3 คริวเรือนส่วนบุคคล จำแนกตามการถือกรรมสิทธิ์ที่ดิน การครอบครองที่อยู่อาศัย และเขตการปกครอง
- ตารางที่ 4 คริวเรือนส่วนบุคคล จำแนกตามขนาดของครัวเรือน ประเภทของที่อยู่อาศัย และเขตการปกครอง
- ตารางที่ 5 คริวเรือนส่วนบุคคล จำแนกตามเชื้อเพลิงส่วนใหญ่ที่ใช้ในการประกอบอาหาร ประเภทของที่อยู่อาศัย และเขตการปกครอง
- ตารางที่ 6 คริวเรือนส่วนบุคคล จำแนกตามลักษณะการใช้ส้วม ประเภทของที่อยู่อาศัย และเขตการปกครอง
- ตารางที่ 7 คริวเรือนส่วนบุคคล จำแนกตามแหล่งที่มาของน้ำดื่ม และน้ำใช้ส่วนใหญ่ ประเภทของที่อยู่อาศัย และเขตการปกครอง
- ตารางที่ 8 คริวเรือนส่วนบุคคล จำแนกตามการเป็นเจ้าของเครื่องใช้ การมีอุปกรณ์เทคโนโลยี และเขตการปกครอง

ตารางที่ 1 ครัวเรือนส่วนบุคคล จำแนกตามประเภทของที่อยู่อาศัย การครอบครองที่อยู่อาศัย และเขตการปกครอง

Table 1 Private households by type of living quarters, tenure of living quarters and area

ประเภทของที่อยู่อาศัย และการครอบครองที่อยู่อาศัย	รวม Total		ในเขตเทศบาล Municipal area		นอกเขตเทศบาล Non-municipal area		Type of living quarters and tenure of living quarters
	ครัวเรือน	ร้อยละ	ครัวเรือน	ร้อยละ	ครัวเรือน	ร้อยละ	
	Households	Percent	Households	Percent	Households	Percent	
ยอดรวม							Total
ประเภทของที่อยู่อาศัย	142,694	100.0	54,110	100.0	88,584	100.0	Type of living quarters
บ้านเดี่ยว	123,600	86.6	41,423	76.6	82,178	92.8	Detached house
ทาวน์เฮ้าส์/บ้านแฝด/ทาวน์โฮม	4,391	3.1	2,288	4.2	2,103	2.4	Town house/Duplex/Town Home
คอนโดมิเนียม/แมนชั่น	163	0.1	135	0.2	28	0.0	Condomenium/Mansion
แฟลต/อพาร์ทเมนท์/หอพัก	1,754	1.2	649	1.2	1,104	1.2	Flat/Apartment/Hostel
ตึกแถว/ห้องแถว/เรือนแถว	12,424	8.7	9,426	17.4	2,999	3.4	Row house/Shop house/Row room
ห้องภายในบ้าน	182	0.1	76	0.1	106	0.1	Room in house
เรือ/แพ/รถ	-	-	-	-	-	-	Boat/Raft/Motor vehicle
อื่น ๆ ^{1/}	179	0.1	113	0.2	66	0.1	Others ^{1/}
ไม่ทราบ	-	-	-	-	-	-	Unknown
การครอบครองที่อยู่อาศัย	142,694	100.0	54,110	100.0	88,584	100.0	Tenure of living quarters
เป็นเจ้าของมีภาระการผ่อนชำระ	7,497	5.3	2,858	5.3	4,640	5.2	Owner to pay by installment
เป็นเจ้าของไม่มีภาระการผ่อนชำระ	117,385	82.3	40,639	75.1	76,747	86.6	Owner not pay by installment
เช่าซื้อ	962	0.7	210	0.4	752	0.8	Hire purchaser
เช่า	11,540	8.1	7,587	14.0	3,953	4.5	Rent
อยู่โดยไม่เสียค่าเช่า เพราะเป็นส่วนหนึ่งของค่าจ้าง	1,289	0.9	865	1.6	425	0.5	Payment in kind for service
อยู่โดยไม่เสียค่าเช่าเพราะให้อยู่เปล่า	3,636	2.5	1,811	3.3	1,825	2.1	Rent free
อื่น ๆ	73	0.1	25	0.0	47	0.1	Others
ไม่ทราบ	312	0.2	116	0.2	196	0.2	Unknown

1/ รวมที่อยู่อาศัยในสำนักงาน

1/ Including room in office

ตารางที่ 2 คริวเรือนส่วนบุคคล จำแนกตามประเภทของที่อยู่อาศัย ลักษณะของที่อยู่อาศัย และเขตการปกครอง

Table 2 Private households by type of living quarters, construction materials of dwelling unit and area

ลักษณะของที่อยู่อาศัย และเขตการปกครอง	รวม Total		ประเภทของที่อยู่อาศัย Type of living quarters					Construction materials of dwelling unit and area
	ครัวเรือน Households	ร้อยละ Percent	บ้านเดี่ยว Detached house	ทาวน์เฮ้าส์/บ้านแฝด/ทาวน์โฮม Town house/Duplex/ Town Home	คอนโดมิเนียม/แมนชั่น Condomenium/ Mansion	แฟลต/อพาร์ทเมนท์/หอพัก Flat/Apartment/ Hostel	ตึกแถว/ห้องแถว/เรือนแถว Row house/Shop house/ Row room	
ยอดรวม ^{1/}	142,332	100.0	123,600	4,391	163	1,754	12,424	Total ^{1/}
ตึก	73,809	51.9	57,794	4,391	163	1,716	9,745	Cement or brick
ไม้	37,654	26.5	36,145	-	-	22	1,487	Wood
ครึ่งตึกครึ่งไม้	28,405	20.0	27,197	-	-	16	1,192	Wood and cement or brick
ใช้วัสดุไม่ถาวรในท้องถิ่น ^{2/}	1,754	1.2	1,754	-	-	-	-	Non-permanent materials ^{2/}
ใช้วัสดุใช้แล้ว ^{3/}	131	0.1	131	-	-	-	-	Reused materials ^{3/}
อื่น ๆ	315	0.2	315	-	-	-	-	Others
ไม่ทราบ	264	0.2	264	-	-	-	-	Unknown
ในเขตเทศบาล	53,920	100.0	41,423	2,288	135	649	9,426	Municipal area
ตึก	32,701	60.6	22,627	2,288	135	629	7,022	Cement or brick
ไม้	11,459	21.3	10,091	-	-	13	1,355	Wood
ครึ่งตึกครึ่งไม้	9,313	17.3	8,256	-	-	7	1,049	Wood and cement or brick
ใช้วัสดุไม่ถาวรในท้องถิ่น ^{2/}	219	0.4	219	-	-	-	-	Non-permanent materials ^{2/}
ใช้วัสดุใช้แล้ว ^{3/}	41	0.1	41	-	-	-	-	Reused materials ^{3/}
อื่น ๆ	130	0.2	130	-	-	-	-	Others
ไม่ทราบ	58	0.1	58	-	-	-	-	Unknown
นอกเขตเทศบาล	88,412	100.0	82,178	2,103	28	1,104	2,999	Non-municipal area
ตึก	41,108	46.5	35,167	2,103	28	1,086	2,723	Cement or brick
ไม้	26,195	29.6	26,054	-	-	9	132	Wood
ครึ่งตึกครึ่งไม้	19,093	21.6	18,941	-	-	8	143	Wood and cement or brick
ใช้วัสดุไม่ถาวรในท้องถิ่น ^{2/}	1,536	1.7	1,536	-	-	-	-	Non-permanent materials ^{2/}
ใช้วัสดุใช้แล้ว ^{3/}	90	0.1	90	-	-	-	-	Reused materials ^{3/}
อื่น ๆ	185	0.2	185	-	-	-	-	Others
ไม่ทราบ	205	0.2	205	-	-	-	-	Unknown

1/ ไม่รวมครัวเรือนส่วนบุคคลที่มีที่อยู่อาศัยเป็นห้องภายในบ้าน ที่อยู่อาศัยในสำนักงาน และเรือ แพ รถ

2/ เช่น ไม้ไผ่ ใบจาก ฯลฯ

3/ เช่น หีบ ลัง ฯลฯ

1/ Excluding private households which residence are room in house, room in office and boat/raft/motor vehicle

2/ e.g. Bamboo and thatch

3/ e.g. Boxes and crates

ตารางที่ 3ครัวเรือนส่วนบุคคล จำแนกตามการถือกรรมสิทธิ์ที่ดิน การครอบครองที่อยู่อาศัย และเขตการปกครอง

Table 3 Private households by land ownership, tenure of living quarters and area

การถือกรรมสิทธิ์ที่ดิน และเขตการปกครอง	รวม Total		การครอบครองที่อยู่อาศัย Tenure of living quarters			Land ownership and area
	ครัวเรือน Households	ร้อยละ Percent	เป็นเจ้าของมีภาระการผ่อนชำระ Owner to pay by installment	เป็นเจ้าของไม่มีภาระการผ่อนชำระ Owner not pay by installment	เช่าซื้อ Hire purchaser	
ยอดรวม	125,845	100.0	7,497	117,385	962	Total
เป็นเจ้าของ	117,532	93.4	5,805	111,131	596	Owner
เช่าซื้อที่ดิน	1,779	1.4	710	839	230	Hire purchaser
เช่า	2,456	2.0	712	1,648	97	Rent
ไม่เสียค่าเช่าที่ดิน	3,417	2.7	212	3,175	29	Rent free
อื่น ๆ	370	0.3	44	326	-	Others
ไม่ทราบ	291	0.2	14	267	10	Unknown
ในเขตเทศบาล	43,706	100.0	2,858	40,639	210	Municipal area
เป็นเจ้าของ	39,633	90.7	2,014	37,533	86	Owner
เช่าซื้อที่ดิน	670	1.5	283	325	62	Hire purchaser
เช่า	1,635	3.7	445	1,162	29	Rent
ไม่เสียค่าเช่าที่ดิน	1,539	3.5	85	1,429	25	Rent free
อื่น ๆ	158	0.4	26	132	-	Others
ไม่ทราบ	71	0.2	6	58	7	Unknown
นอกเขตเทศบาล	82,138	100.0	4,640	76,747	752	Non-municipal area
เป็นเจ้าของ	77,900	94.8	3,791	73,599	510	Owner
เช่าซื้อที่ดิน	1,109	1.3	427	514	168	Hire purchaser
เช่า	822	1.0	267	486	68	Rent
ไม่เสียค่าเช่าที่ดิน	1,877	2.3	128	1,746	4	Rent free
อื่น ๆ	211	0.3	18	193	-	Others
ไม่ทราบ	220	0.3	8	209	3	Unknown

ตารางที่ 4 ครีวเรือนส่วนบุคคล จำแนกตามขนาดของครีวเรือน ประเภทของที่อยู่อาศัย และเขตการปกครอง

Table 4 Private households by size of household, type of living quarters and area

ขนาดของครีวเรือน และเขตการปกครอง	รวม Total		ประเภทของที่อยู่อาศัย Type of living quarters									Household size and area
	ครีวเรือน Households	ร้อยละ Percent	บ้านเดี่ยว Detached house	ทาวน์เฮ้าส์/ บ้านแฝด/ ทาวน์โฮม Town house/ Duplex/ Town Home	คอนโด- มิเนียม/ แมนชั่น Condo- menium/ Mansion	แฟลต/ อพาร์ทเมนท์/ หอพัก Flat/ Apartment/ Hostel	ตึกแถว/ ห้องแถว/ เรือนแถว Row house/ Shop house/ Row room	ห้อง ภายในบ้าน Room in house	เรือ/ แพ/รถ Boat/ Raft/ Motor vehicle	อื่น ๆ ^{1/} Others ^{1/}	ไม่ทราบ Unknown	
ยอดรวม	142,694	100.0	123,600	4,391	163	1,754	12,424	182	-	179	-	Total
1 คน	23,597	16.5	17,959	1,015	84	1,092	3,349	28	-	69	-	1 person
2 คน	30,219	21.2	24,822	1,212	40	437	3,630	41	-	38	-	2 persons
3 คน	32,216	22.6	28,472	908	24	140	2,579	59	-	35	-	3 persons
4 คน	27,059	19.0	24,577	680	5	53	1,699	29	-	15	-	4 persons
5 คน	14,883	10.4	13,877	309	5	16	638	20	-	18	-	5 persons
6 คน	8,806	6.2	8,309	159	3	6	328	1	-	-	-	6 persons
7 คน	2,794	2.0	2,653	52	3	3	80	2	-	1	-	7 persons
8 คน	1,467	1.0	1,376	25	-	-	66	-	-	-	-	8 persons
9 คน	745	0.5	705	15	-	-	25	-	-	-	-	9 persons
10 คนขึ้นไป	907	0.6	849	15	-	7	32	1	-	3	-	10 persons and over
ในเขตเทศบาล	54,110	100.0	41,423	2,288	135	649	9,426	76	-	113	-	Municipal area
1 คน	9,786	18.1	6,363	484	76	308	2,497	19	-	39	-	1 person
2 คน	12,639	23.4	8,929	691	31	197	2,748	17	-	25	-	2 persons
3 คน	12,117	22.4	9,489	474	16	90	2,002	22	-	24	-	3 persons
4 คน	9,636	17.8	7,951	340	3	37	1,283	9	-	13	-	4 persons
5 คน	4,807	8.9	4,126	168	5	10	482	7	-	9	-	5 persons
6 คน	2,956	5.5	2,624	75	3	6	248	-	-	-	-	6 persons
7 คน	1,003	1.9	907	31	1	1	59	2	-	1	-	7 persons
8 คน	572	1.1	499	11	-	-	62	-	-	-	-	8 persons
9 คน	251	0.5	222	7	-	-	21	-	-	-	-	9 persons
10 คนขึ้นไป	344	0.6	314	6	-	-	23	-	-	1	-	10 persons and over

ตารางที่ 4 ครีวเรือนส่วนบุคคล จำแนกตามขนาดของครีวเรือน ประเภทของที่อยู่อาศัย และเขตการปกครอง (ต่อ)

Table 4 Private households by size of household, type of living quarters and area (Contd.)

ขนาดของครีวเรือน และเขตการปกครอง	รวม Total		ประเภทของที่อยู่อาศัย Type of living quarters									Household size and area
	ครีวเรือน Households	ร้อยละ Percent	บ้านเดี่ยว Detached house	ทาวน์เฮ้าส์/ บ้านแฝด/ ทาวน์โฮม Town house/ Duplex/ Town Home	คอนโด- มิเนียม/ แมนชั่น Condo- menium/ Mansion	แฟลต/ อพาร์ทเมนท์/ หอพัก Flat/ Apartment/ Hostel	ตึกแถว/ ห้องแถว/ เรือนแถว Row house/ Shop house/ Row room	ห้อง ภายในบ้าน Room in house	เรือ/ แพ/รถ Boat/ Raft/ Motor vehicle	อื่น ๆ ^{1/} Others ^{1/}	ไม่ทราบ Unknown	
นอกเขตเทศบาล	88,584	100.0	82,178	2,103	28	1,104	2,999	106	-	66	-	Non-municipal area
1 คน	13,811	15.6	11,596	531	8	785	852	9	-	30	-	1 person
2 คน	17,580	19.8	15,893	521	8	240	882	24	-	13	-	2 persons
3 คน	20,100	22.7	18,984	433	8	50	577	37	-	10	-	3 persons
4 คน	17,423	19.7	16,626	340	3	16	416	20	-	2	-	4 persons
5 คน	10,077	11.4	9,752	142	-	6	155	13	-	9	-	5 persons
6 คน	5,850	6.6	5,686	84	-	-	79	1	-	-	-	6 persons
7 คน	1,791	2.0	1,746	21	1	1	21	-	-	-	-	7 persons
8 คน	895	1.0	878	14	-	-	4	-	-	-	-	8 persons
9 คน	495	0.6	483	8	-	-	4	-	-	-	-	9 persons
10 คนขึ้นไป	563	0.6	536	10	-	7	9	1	-	1	-	10 persons and over

1/ รวมที่อยู่อาศัยในสำนักงาน

1/ Including room in office

ตารางที่ 5ครัวเรือนส่วนบุคคล จำแนกตามเชื้อเพลิงส่วนใหญ่ที่ใช้ในการประกอบอาหาร ประเภทของที่อยู่อาศัย และเขตการปกครอง

Table 5 Private households by major source of cooking fuel, type of living quarters and area

เชื้อเพลิงที่ใช้ในการประกอบอาหาร และเขตการปกครอง	รวม Total		ประเภทของที่อยู่อาศัย Type of living quarters										Cooking fuel and area
	ครัวเรือน Households	ร้อยละ Percent	บ้านเดี่ยว Detached house	ทาวน์เฮ้าส์/ บ้านแฝด/ ทาวน์โฮม Town house/ Duplex/ Town Home	คอนโด- มิเนียม/ แมนชั่น Condo- menium/ Mansion	แฟลต/ อพาร์ทเมนท์/ หอพัก Flat/ Apartment/ Hostel	ตึกแถว/ ห้องแถว/ เรือนแถว Row house/ Shop house/ Row room	ห้อง ภายในบ้าน Room in house	เรือ/ แพ/รถ Boat/ Raft/ Motor vehicle	อื่น ๆ ^{1/} Others ^{1/}	ไม่ทราบ Unknown		
ยอดรวม	142,694	100.0	123,600	4,391	163	1,754	12,424	182	-	179	-	Total	
ก๊าซ	123,914	86.8	109,263	3,763	70	481	10,080	144	-	112	-	Gas	
ถ่าน/ฟืน/เศษไม้	10,495	7.4	10,195	60	-	-	217	13	-	10	-	Charcoal/Wood/Scrab wood	
ไฟฟ้า	2,653	1.9	1,530	319	79	254	455	7	-	9	-	Electricity	
น้ำมันก๊าด/อื่น ๆ	21	0.0	17	-	-	-	3	-	-	1	-	Kerosene/Others	
ไม่มีการหุงต้ม	4,912	3.4	2,036	246	14	974	1,584	18	-	40	-	Not cooking	
ไม่ทราบ	698	0.5	560	3	-	45	86	-	-	6	-	Unknown	
ในเขตเทศบาล	54,110	100.0	41,423	2,288	135	649	9,426	76	-	113	-	Municipal area	
ก๊าซ	48,615	89.8	38,304	2,090	51	298	7,748	53	-	71	-	Gas	
ถ่าน/ฟืน/เศษไม้	1,745	3.2	1,623	10	-	-	105	2	-	6	-	Charcoal/Wood/Scrab wood	
ไฟฟ้า	892	1.6	333	42	72	109	325	7	-	5	-	Electricity	
น้ำมันก๊าด/อื่น ๆ	4	0.0	3	-	-	-	1	-	-	-	-	Kerosene/Others	
ไม่มีการหุงต้ม	2,739	5.1	1,061	145	12	242	1,238	14	-	28	-	Not cooking	
ไม่ทราบ	114	0.2	100	2	-	-	10	-	-	3	-	Unknown	
นอกเขตเทศบาล	88,584	100.0	82,178	2,103	28	1,104	2,999	106	-	66	-	Non-municipal area	
ก๊าซ	75,299	85.0	70,959	1,674	19	183	2,332	91	-	42	-	Gas	
ถ่าน/ฟืน/เศษไม้	8,750	9.9	8,572	50	-	-	112	12	-	4	-	Charcoal/Wood/Scrab wood	
ไฟฟ้า	1,760	2.0	1,197	277	7	145	131	-	-	4	-	Electricity	
น้ำมันก๊าด/อื่น ๆ	17	0.0	14	-	-	-	2	-	-	1	-	Kerosene/Others	
ไม่มีการหุงต้ม	2,173	2.5	975	102	3	732	346	4	-	12	-	Not cooking	
ไม่ทราบ	585	0.7	460	1	-	45	76	-	-	3	-	Unknown	

1/ รวมที่อยู่อาศัยในสำนักงาน

1/ Including room in office

ตารางที่ 6 ครัวเรือนส่วนบุคคล จำแนกตามลักษณะการใช้ส้วม ประเภทของที่อยู่อาศัย และเขตการปกครอง

Table 6 Private households by toilet facility, type of living quarters and area

ลักษณะการใช้ส้วม และเขตการปกครอง	รวม Total		ประเภทของที่อยู่อาศัย Type of living quarters									Toilet facility and area
	ครัวเรือน Households	ร้อยละ Percent	บ้านเดี่ยว Detached house	ทาวน์เฮ้าส์/ บ้านแฝด/ ทาวน์โฮม/ Town house/ Duplex/ Town Home	คอนโด- มิเนียม/ แมนชั่น Condo- menium/ Mansion	แฟลต/ อพาร์ทเมนท์/ หอพัก Flat/ Apartment/ Hostel	ตึกแถว/ ห้องแถว/ เรือนแถว Row house/ in house Shop house/ Row room	ห้อง ภายในบ้าน Room	เรือ/ แพ/รถ Boat/ Raft/ Motor vehicle	อื่น ๆ ^{1/} Others ^{1/}	ไม่ทราบ Unknown	
ยอดรวม	142,694	100.0	123,600	4,391	163	1,754	12,424	182	-	179	-	Total
ส้วมแบบนั่งห้อยเท้า	36,447	25.5	28,213	2,593	128	778	4,635	25	-	76	-	Sitting toilet
ส้วมแบบนั่งยอง	98,724	69.2	89,099	1,383	33	914	7,057	154	-	84	-	Squat toilet
ส้วมแบบนั่งห้อยเท้า และส้วมแบบนั่งยอง	5,718	4.0	4,633	411	2	17	640	2	-	12	-	Sitting and squat toilet
ส้วมหลุม/ส้วมถัง/ ส้วมถ่ายลงแม่น้ำ ลำคลอง	102	0.1	102	-	-	-	-	-	-	-	-	Pit toilet/ Defecate into river or canal
ไม่มีส้วม	1,186	0.8	1,180	-	-	-	-	-	-	6	-	No toilet
ไม่ทราบ	516	0.4	374	4	-	45	92	-	-	1	-	Unknown
ในเขตเทศบาล	54,110	100.0	41,423	2,288	135	649	9,426	76	-	113	-	Municipal area
ส้วมแบบนั่งห้อยเท้า	17,057	31.5	11,714	1,148	110	387	3,640	9	-	49	-	Sitting toilet
ส้วมแบบนั่งยอง	34,080	63.0	27,571	849	24	257	5,264	67	-	49	-	Squat toilet
ส้วมแบบนั่งห้อยเท้า และส้วมแบบนั่งยอง	2,576	4.8	1,760	289	2	6	513	-	-	7	-	Sitting and squat toilet
ส้วมหลุม/ส้วมถัง/ ส้วมถ่ายลงแม่น้ำ ลำคลอง	9	0.0	9	-	-	-	-	-	-	-	-	Pit toilet/ Defecate into river or canal
ไม่มีส้วม	289	0.5	283	-	-	-	-	-	-	6	-	No toilet
ไม่ทราบ	98	0.2	86	2	-	-	10	-	-	1	-	Unknown
นอกเขตเทศบาล	88,584	100.0	82,178	2,103	28	1,104	2,999	106	-	66	-	Non-municipal area
ส้วมแบบนั่งห้อยเท้า	19,391	21.9	16,499	1,444	19	391	995	16	-	27	-	Sitting toilet
ส้วมแบบนั่งยอง	64,644	73.0	61,528	534	9	657	1,794	88	-	34	-	Squat toilet
ส้วมแบบนั่งห้อยเท้า และส้วมแบบนั่งยอง	3,141	3.5	2,872	122	-	12	127	2	-	5	-	Sitting and squat toilet
ส้วมหลุม/ส้วมถัง/ ส้วมถ่ายลงแม่น้ำ ลำคลอง	93	0.1	93	-	-	-	-	-	-	-	-	Pit toilet/ Defecate into river or canal
ไม่มีส้วม	898	1.0	898	-	-	-	-	-	-	-	-	No toilet
ไม่ทราบ	417	0.5	288	2	-	45	83	-	-	-	-	Unknown

1/ รวมที่อยู่อาศัยในสำนักงาน

1/ Including room in office

ตารางที่ 7 คริวเรือนส่วนบุคคล จำแนกตามแหล่งที่มาของน้ำดื่ม และน้ำใช้ส่วนใหญ่ ประเภทของที่อยู่อาศัย และเขตการปกครอง (ต่อ)

Table 7 Private households by major source of drinking water and water supply, type of living quarters and area (Contd.)

แหล่งที่มาของน้ำดื่ม น้ำใช้ และเขตการปกครอง	รวม Total		ประเภทของที่อยู่อาศัย Type of living quarters									Source of drinking water, water supply and area
	ครัวเรือน Households	ร้อยละ Percent	บ้านเดี่ยว Detached house	ทาวน์เฮ้าส์/ บ้านแฝด/ ทาวน์โฮม	คอนโด- มิเนียม/ แมนชั่น	แฟลต/ อพาร์ทเมนท์/ หอพัก	ตึกแถว/ ห้องแถว/ เรือนแถว	ห้อง ภายในบ้าน	เรือ/ แพ/รถ Boat/ Raft/ Motor vehicle	อื่น ๆ ^{1/} Others ^{1/}	ไม่ทราบ Unknown	
				Duplex/ Town Home	Condo- menium/ Mansion	Flat/ Apartment/ Hostel	Row house/ Shop house/ Row room	Room in house				
นอกเขตเทศบาล												Non-municipal area
น้ำดื่ม	88,584	100.0	82,178	2,103	28	1,104	2,999	106	-	66	-	Drinking water
น้ำประปา	14,540	16.4	14,128	115	7	9	246	27	-	8	-	Tap water
น้ำประปาผ่านการบำบัด (ต้ม/กรอง)	14,769	16.7	13,031	793	4	110	800	18	-	13	-	Treated tap water (boiled/filtered)
น้ำบาดาล	250	0.3	219	3	1	-	27	-	-	-	-	Underground water
น้ำบ่อ	235	0.3	227	6	-	-	2	-	-	-	-	Well water
น้ำจากแม่น้ำ/ลำธาร/คลอง/ น้ำตก/ภูเขา	462	0.5	461	1	-	-	-	-	-	-	-	River, stream, canal, waterfall, mountain
น้ำฝน	34,408	38.8	34,015	192	1	2	154	35	-	8	-	Rain water
น้ำดื่มบรรจุขวด/ ตู้น้ำดื่มหยอดเหรียญ	23,900	27.0	20,081	990	15	982	1,770	25	-	37	-	Bottled water, water from vending machine
อื่น ๆ	19	0.0	17	2	-	-	-	-	-	-	-	Others
ไม่ทราบ	-	-	-	-	-	-	-	-	-	-	-	Unknown
น้ำใช้	88,584	100.0	82,178	2,103	28	1,104	2,999	106	-	66	-	Water supply
น้ำประปา	78,856	89.0	72,801	1,962	25	1,045	2,870	98	-	55	-	Tap water
น้ำประปาผ่านการบำบัด (ต้ม/กรอง)	880	1.0	761	100	-	4	15	-	-	-	-	Treated tap water (boiled/filtered)
น้ำบาดาล	919	1.0	801	8	1	31	71	1	-	5	-	Underground water
น้ำบ่อ	2,289	2.6	2,251	16	-	13	6	3	-	-	-	Well water
น้ำจากแม่น้ำ/ลำธาร/คลอง/ น้ำตก/ภูเขา	4,262	4.8	4,213	11	-	11	21	3	-	4	-	River, stream, canal, waterfall, mountain
น้ำฝน	1,212	1.4	1,188	7	1	-	14	1	-	1	-	Rain water
อื่น ๆ	165	0.2	164	-	-	-	1	-	-	-	-	Others
ไม่ทราบ	-	-	-	-	-	-	-	-	-	-	-	Unknown

1/ รวมที่อยู่อาศัยในสำนักงาน

1/ Including room in office

ตารางที่ 8ครัวเรือนส่วนบุคคล จำแนกตามการเป็นเจ้าของเครื่องใช้ การมีอุปกรณ์เทคโนโลยี และเขตการปกครอง

Table 8 Private households by ownership of appliance, have technology and area

การเป็นเจ้าของเครื่องใช้ การมีอุปกรณ์เทคโนโลยี และเขตการปกครอง	ครัวเรือน Household				ร้อยละการเป็นเจ้าของเครื่องใช้ Percent with ownership of appliance	Ownership of appliance, have technology and area
	รวม Total	ไม่มี None	มี With appliance	ไม่ทราบ Unknown		
ยอดรวม						Total
การเป็นเจ้าของเครื่องใช้	-	-	-	-	-	Ownership of appliance
โทรทัศน์	142,694	5,557	137,137	-	96.1	Television
เครื่องเล่น วีซีดี/ดีวีดี	142,694	39,431	103,262	-	72.4	VCD/DVD player
โทรศัพท์มือถือ	142,694	16,809	125,885	-	88.2	Mobile phone
คอมพิวเตอร์	142,694	110,650	32,044	-	22.5	Computer
ตู้เย็น/ตู้แช่	142,694	14,305	128,388	-	90.0	Fridge/Cold box
ไมโครเวฟ/เตาอบ	142,694	122,156	20,538	-	14.4	Microwave
เครื่องซักผ้า	142,694	53,977	88,717	-	62.2	Washing machine
เครื่องปรับอากาศ	142,694	122,821	19,872	-	13.9	Air conditioner
รถยนต์ส่วนบุคคล/รถปิกอัพ/รถตู้	142,694	85,434	57,260	-	40.1	Car/Pick-up truck/ Van
รถจักรยานยนต์	142,694	15,790	126,903	-	88.9	Motorcycle
รถแทรกเตอร์ 4 ล้อ	142,694	140,628	2,066	-	1.4	4 wheels tractor
รถไถ 2 ล้อ	142,694	130,017	12,676	-	8.9	2 wheels tractor
การมีอุปกรณ์เทคโนโลยี	-	-	-	-	-	Have technology
เคเบิลทีวี	142,694	127,622	15,072	-	10.6	Cable TV
จานดาวเทียม	142,694	64,149	78,545	-	55.0	Satellite dish
อินเทอร์เน็ต	142,694	130,879	11,814	-	8.3	Internet

ตารางที่ 8 ครั้วเรือนส่วนบุคคล จำแนกตามการเป็นเจ้าของเครื่องใช้ การมีอุปกรณ์เทคโนโลยี และเขตการปกครอง (ต่อ)

Table 8 Private households by ownership of appliance, have technology and area (Contd.)

การเป็นเจ้าของเครื่องใช้ การมีอุปกรณ์เทคโนโลยี และเขตการปกครอง	ครั้วเรือน Household				ร้อยละการเป็นเจ้าของเครื่องใช้ Percent with ownership of appliance	Ownership of appliance, have technology and area
	รวม Total	ไม่มี None	มี With appliance	ไม่ทราบ Unknown		
ในเขตเทศบาล						
Municipal area						
การเป็นเจ้าของเครื่องใช้	-	-	-	-	-	Ownership of appliance
โทรทัศน์	54,110	1,524	52,585	-	97.2	Television
เครื่องเล่น วีซีดี/ดีวีดี	54,110	13,691	40,418	-	74.7	VCD/DVD player
โทรศัพท์มือถือ	54,110	4,542	49,568	-	91.6	Mobile phone
คอมพิวเตอร์	54,110	39,427	14,682	-	27.1	Computer
ตู้เย็น/ตู้แช่	54,110	4,826	49,284	-	91.1	Fridge/Cold box
ไมโครเวฟ/เตาอบ	54,110	43,981	10,128	-	18.7	Microwave
เครื่องซักผ้า	54,110	18,193	35,916	-	66.4	Washing machine
เครื่องปรับอากาศ	54,110	43,340	10,769	-	19.9	Air conditioner
รถยนต์ส่วนบุคคล/รถปิกอัพ/รถตู้	54,110	32,002	22,108	-	40.9	Car/Pick-up truck/Van
รถจักรยานยนต์	54,110	6,997	47,113	-	87.1	Motorcycle
รถแทรกเตอร์ 4 ล้อ	54,110	53,610	499	-	0.9	4 wheels tractor
รถไถ 2 ล้อ	54,110	51,610	2,500	-	4.6	2 wheels tractor
การมีอุปกรณ์เทคโนโลยี	-	-	-	-	-	Have technology
เคเบิลทีวี	54,110	43,313	10,796	-	20.0	Cable TV
จานดาวเทียม	54,110	27,447	26,663	-	49.3	Satellite dish
อินเทอร์เน็ต	54,110	47,799	6,310	-	11.7	Internet

ตารางที่ 8 ครั้วเรือนส่วนบุคคล จำแนกตามการเป็นเจ้าของเครื่องใช้ การมีอุปกรณ์เทคโนโลยี และเขตการปกครอง (ต่อ)

Table 8 Private households by ownership of appliance, have technology and area (Contd.)

การเป็นเจ้าของเครื่องใช้ การมีอุปกรณ์เทคโนโลยี และเขตการปกครอง	ครั้วเรือน Household				ร้อยละการเป็นเจ้าของเครื่องใช้ Percent with ownership of appliance	Ownership of appliance, have technology and area
	รวม Total	ไม่มี None	มี With appliance	ไม่ทราบ Unknown		
นอกเขตเทศบาล						
Non-municipal area						
การเป็นเจ้าของเครื่องใช้	-	-	-	-	-	Ownership of appliance
โทรทัศน์	88,584	4,033	84,551	-	95.4	Television
เครื่องเล่น วีซีดี/ดีวีดี	88,584	25,740	62,844	-	70.9	VCD/DVD player
โทรศัพท์มือถือ	88,584	12,267	76,317	-	86.2	Mobile phone
คอมพิวเตอร์	88,584	71,222	17,362	-	19.6	Computer
ตู้เย็น/ตู้แช่	88,584	9,479	79,105	-	89.3	Fridge/Cold box
ไมโครเวฟ/เตาอบ	88,584	78,175	10,409	-	11.8	Microwave
เครื่องซักผ้า	88,584	35,783	52,801	-	59.6	Washing machine
เครื่องปรับอากาศ	88,584	79,481	9,103	-	10.3	Air conditioner
รถยนต์ส่วนบุคคล/รถปิกอัพ/รถตู้	88,584	53,432	35,152	-	39.7	Car/Pick-up truck/Van
รถจักรยานยนต์	88,584	8,793	79,791	-	90.1	Motorcycle
รถแทรกเตอร์ 4 ล้อ	88,584	87,018	1,566	-	1.8	4 wheels tractor
รถไถ 2 ล้อ	88,584	78,408	10,176	-	11.5	2 wheels tractor
การมีอุปกรณ์เทคโนโลยี	-	-	-	-	-	Have technology
เคเบิลทีวี	88,584	84,309	4,275	-	4.8	Cable TV
จานดาวเทียม	88,584	36,702	51,882	-	58.6	Satellite dish
อินเทอร์เน็ต	88,584	83,080	5,504	-	6.2	Internet

ภาคผนวก

วิธีการประมาณผล

การประมาณผลเพื่อนำเสนอผลระดับอำเภอ ประกอบด้วย 2 ส่วน คือ ส่วนที่ 1 : ลักษณะทางประชากร และ ส่วนที่ 2 : ลักษณะการอยู่อาศัยของครัวเรือนส่วนบุคคล

กำหนดให้	$h = 1,2,3,4,5$	แทนภาค
	$i = 1,2,3,\dots,A_h$	แทนจังหวัด
	$j = 1,2,3,\dots,B_i$	แทนอำเภอ
	$k = 1,2$	แทนเขตการปกครอง
	$l = 1,2$	แทนเพศ

ส่วนที่ 1 : ลักษณะทางประชากร

การประมาณค่ายอดรวม

1.1 สูตรการคำนวณค่าประมาณยอดรวมของลักษณะที่ต้องการศึกษา Y ของประชากรสำหรับเพศ l เขตการปกครอง k อำเภอ j จังหวัด i ภาค h คือ

$$\hat{Y}_{1hijkl} = \frac{y_{1hijkl}}{x_{1hijkl}} X_{1hijkl} = r_{1hijkl} X_{1hijkl} \quad \dots\dots\dots (1)$$

โดยที่ y_{1hijkl} คือ ค่าของลักษณะที่ต้องการศึกษา Y ของประชากรที่แจงนับได้ทั้งสิ้น สำหรับเพศ l เขตการปกครอง k อำเภอ j จังหวัด i ภาค h

x_{1hijkl} คือ จำนวนคน (ประชากร) ที่แจงนับได้ทั้งสิ้น สำหรับเพศ l เขตการปกครอง k อำเภอ j จังหวัด i ภาค h

X_{1hijkl} คือ จำนวนคน (ประชากร) ทั้งสิ้นที่ได้จากการนับจด สำหรับเพศ l เขตการปกครอง k อำเภอ j จังหวัด i ภาค h

r_{1hijkl} คือ อัตราส่วนของค่าของลักษณะที่ต้องการศึกษา Y ของประชากรที่แจงนับได้ทั้งสิ้น กับจำนวนคน (ประชากร) ที่แจงนับได้ทั้งสิ้น สำหรับเพศ l เขตการปกครอง k อำเภอ j จังหวัด i ภาค h ซึ่ง

$$r_{1hijkl} = \frac{y_{1hijkl}}{x_{1hijkl}} \quad \dots\dots\dots (2)$$

1.2 สูตรการคำนวณค่าประมาณยอดรวมของลักษณะที่ต้องการศึกษา Y ของประชากร สำหรับเขตการปกครอง k อำเภอ j จังหวัด i ภาค h คือ

$$\hat{Y}_{1hijk} = \sum_{l=1}^2 \hat{Y}_{1hijkl} \quad \dots\dots\dots (3)$$

1.3 สูตรการคำนวณค่าประมาณยอดรวมของลักษณะที่ต้องการศึกษา Y ของประชากร สำหรับเขต l อำเภอ j จังหวัด i ภาค h คือ

$$\hat{Y}_{1hijl} = \sum_{k=1}^2 \hat{Y}_{1hijkl} \quad \dots\dots\dots (4)$$

1.4 สูตรการคำนวณค่าประมาณยอดรวมของลักษณะที่ต้องการศึกษา Y ของประชากร สำหรับอำเภอ j จังหวัด i ภาค h คือ

$$\hat{Y}_{1hij} = \sum_{k=1}^2 \hat{Y}_{1hijk} = \sum_{l=1}^2 \hat{Y}_{1hijl} \quad \dots\dots\dots (5)$$

1.5 สูตรการคำนวณค่าประมาณยอดรวมของลักษณะที่ต้องการศึกษา Y ของประชากร สำหรับเขต l เขตการปกครอง k จังหวัด i ภาค h คือ

$$\hat{Y}_{1hikl} = \sum_{j=1}^{B_i} \hat{Y}_{1hijkl} \quad \dots\dots\dots (6)$$

1.6 สูตรการคำนวณค่าประมาณยอดรวมของลักษณะที่ต้องการศึกษา Y ของประชากร สำหรับเขตการปกครอง k จังหวัด i ภาค h คือ

$$\hat{Y}_{1hik} = \sum_{j=1}^{B_i} \hat{Y}_{1hijk} = \sum_{l=1}^2 \hat{Y}_{1hikl} \quad \dots\dots\dots (7)$$

1.7 สูตรการคำนวณค่าประมาณยอดรวมของลักษณะที่ต้องการศึกษา Y ของประชากร สำหรับเขต l จังหวัด i ภาค h คือ

$$\hat{Y}_{1hil} = \sum_{j=1}^{B_i} \hat{Y}_{1hijl} = \sum_{k=1}^2 \hat{Y}_{1hikl} \quad \dots\dots\dots (8)$$

1.8 สูตรการคำนวณค่าประมาณยอดรวมของลักษณะที่ต้องการศึกษา Y ของประชากร สำหรับจังหวัด i ภาค h คือ

$$\hat{Y}_{1hi} = \sum_{j=1}^{B_i} \hat{Y}_{1hij} = \sum_{k=1}^2 \hat{Y}_{1hik} = \sum_{l=1}^2 \hat{Y}_{1hil} \quad \dots\dots\dots (9)$$

1.9 สูตรการคำนวณค่าประมาณยอดรวมของลักษณะที่ต้องการศึกษา Y ของประชากร สำหรับเพศ l เขตการปกครอง k ภาค h คือ

$$\hat{Y}_{1hkl} = \sum_{i=1}^{A_h} \hat{Y}_{1hikl} \quad \dots\dots\dots (10)$$

1.10 สูตรการคำนวณค่าประมาณยอดรวมของลักษณะที่ต้องการศึกษา Y ของประชากร สำหรับเขตการปกครอง k ภาค h คือ

$$\hat{Y}_{1hk} = \sum_{i=1}^{A_h} \hat{Y}_{1hik} = \sum_{l=1}^2 \hat{Y}_{1hkl} \quad \dots\dots\dots (11)$$

1.11 สูตรการคำนวณค่าประมาณยอดรวมของลักษณะที่ต้องการศึกษา Y ของประชากร สำหรับเพศ l ภาค h คือ

$$\hat{Y}_{1hl} = \sum_{i=1}^{A_h} \hat{Y}_{1hil} = \sum_{k=1}^2 \hat{Y}_{1hkl} \quad \dots\dots\dots (12)$$

1.12 สูตรการคำนวณค่าประมาณยอดรวมของลักษณะที่ต้องการศึกษา Y ของประชากร สำหรับภาค h คือ

$$\hat{Y}_{1h} = \sum_{i=1}^{A_h} \hat{Y}_{1hi} = \sum_{k=1}^2 \hat{Y}_{1hk} = \sum_{l=1}^2 \hat{Y}_{1hl} \quad \dots\dots\dots (13)$$

1.13 สูตรการคำนวณค่าประมาณยอดรวมของลักษณะที่ต้องการศึกษา Y ของประชากร สำหรับเขตการปกครอง k ทวีราชอาณาจักร คือ

$$\hat{Y}_{1k} = \sum_{h=1}^5 \hat{Y}_{1hk} \quad \dots\dots\dots (14)$$

1.14 สูตรการคำนวณค่าประมาณยอดรวมของลักษณะที่ต้องการศึกษา Y ของประชากร สำหรับเพศ l ทวีราชอาณาจักร คือ

$$\hat{Y}_{1l} = \sum_{h=1}^2 \hat{Y}_{1hl} \quad \dots\dots\dots (15)$$

1.15 สูตรการคำนวณค่าประมาณยอดรวมของลักษณะที่ต้องการศึกษา Y ของประชากร สำหรับทวีราชอาณาจักร คือ

$$\hat{Y}_1 = \sum_{h=1}^5 \hat{Y}_{1h} = \sum_{k=1}^2 \hat{Y}_{1k} = \sum_{l=1}^2 \hat{Y}_{1l} \quad \dots\dots\dots (16)$$

ส่วนที่ 2 : ลักษณะการอยู่อาศัยของครัวเรือนส่วนบุคคล

การประมาณค่ายอดรวม

2.1 สูตรการคำนวณค่าประมาณยอดรวมของลักษณะที่ต้องการศึกษา Y ของครัวเรือนส่วนบุคคล สำหรับเขตการปกครอง k อำเภอ j จังหวัด i ภาค h คือ

$$\hat{Y}_{21hijk} = \frac{y_{21hijk}}{n_{1hijk}} N_{1hijk} = r_{21hijk} N_{1hijk} \quad \dots\dots\dots (17)$$

โดยที่ y_{21hijk} คือ ค่าของลักษณะที่ต้องการศึกษา Y ของครัวเรือนส่วนบุคคลที่แจงนับได้ทั้งสิ้น สำหรับเขตการปกครอง k อำเภอ j จังหวัด i ภาค h

n_{1hijk} คือ จำนวนครัวเรือนส่วนบุคคลที่แจงนับได้ทั้งสิ้น สำหรับเขตการปกครอง k อำเภอ j จังหวัด i ภาค h

N_{1hijk} คือ จำนวนครัวเรือนส่วนบุคคลทั้งสิ้นที่ได้จากการนับจุด สำหรับเขตการปกครอง k อำเภอ j จังหวัด i ภาค h

r_{21hijk} คือ อัตราส่วนของค่าของลักษณะที่ต้องการศึกษา Y ของครัวเรือนส่วนบุคคลที่แจงนับได้ทั้งสิ้น กับจำนวนครัวเรือนส่วนบุคคลที่แจงนับได้ทั้งสิ้น สำหรับเขตการปกครอง k อำเภอ j จังหวัด i ภาค h ซึ่ง

$$r_{21hijk} = \frac{y_{21hijk}}{n_{1hijk}} \quad \dots\dots\dots (18)$$

2.2 สูตรการคำนวณค่าประมาณยอดรวมของลักษณะที่ต้องการศึกษา Y ของครัวเรือนส่วนบุคคล สำหรับอำเภอ j จังหวัด i ภาค h คือ

$$\hat{Y}_{21hij} = \sum_{k=1}^2 \hat{Y}_{21hijk} \quad \dots\dots\dots (19)$$

2.3 สูตรการคำนวณค่าประมาณยอดรวมของลักษณะที่ต้องการศึกษา Y ของครัวเรือนส่วนบุคคล สำหรับเขตการปกครอง k จังหวัด i ภาค h คือ

$$\hat{Y}_{21hik} = \sum_{j=1}^{B_i} \hat{Y}_{21hijk} \quad \dots\dots\dots (20)$$

2.4 สูตรการคำนวณค่าประมาณยอดรวมของลักษณะที่ต้องการศึกษา Y ของครัวเรือนส่วนบุคคล สำหรับจังหวัด i ภาค h คือ

$$\hat{Y}_{21hi} = \sum_{j=1}^{B_i} \hat{Y}_{21hij} = \sum_{k=1}^2 \hat{Y}_{21hik} \quad \text{..... (21)}$$

2.5 สูตรการคำนวณค่าประมาณยอดรวมของลักษณะที่ต้องการศึกษา Y ของครัวเรือนส่วนบุคคล สำหรับเขตการปกครอง k ภาค h คือ

$$\hat{Y}_{21hk} = \sum_{i=1}^{A_h} \hat{Y}_{21hik} \quad \text{..... (22)}$$

2.6 สูตรการคำนวณค่าประมาณยอดรวมของลักษณะที่ต้องการศึกษา Y ของครัวเรือนส่วนบุคคล สำหรับภาค h คือ

$$\hat{Y}_{21h} = \sum_{i=1}^{A_h} \hat{Y}_{21hi} = \sum_{k=1}^2 \hat{Y}_{21hk} \quad \text{..... (23)}$$

2.7 สูตรการคำนวณค่าประมาณยอดรวมของลักษณะที่ต้องการศึกษา Y ของครัวเรือนส่วนบุคคล สำหรับเขตการปกครอง k ทวีธาณาณาจักร คือ

$$\hat{Y}_{21k} = \sum_{h=1}^5 \hat{Y}_{21hk} \quad \text{..... (24)}$$

2.8 สูตรการคำนวณค่าประมาณยอดรวมของลักษณะที่ต้องการศึกษา Y ของครัวเรือนส่วนบุคคล สำหรับทวีธาณาณาจักร คือ

$$\hat{Y}_{21} = \sum_{h=1}^5 \hat{Y}_{21h} = \sum_{k=1}^2 \hat{Y}_{21k} \quad \text{..... (25)}$$



ลับ



สำนักงานสถิติแห่งชาติ

สปค.2

(แบบแจกฉบับ)



ลัษณะโนประชากรและเคหะ พ.ศ. 2553

ตอนที่ I ที่ตั้งครัวเรือน

ภาค จังหวัด อำเภอ/เขต ตำบล/แขวง

										1-7
--	--	--	--	--	--	--	--	--	--	-----

ก. บ้านเลขที่ ถนน ตรอก ซอย ตำบล หรือละแวกบ้าน (ชื่อสถานที่ถ้ามี).....

เบอร์โทรศัพท์.....

ข. ครัวเรือนนี้อยู่ ในเขตเทศบาล..... 1 นอกเขตเทศบาล..... 2

ชื่อเทศบาล..... ชื่อ อบต.....

เขตการปกครอง 8

เทศบาล/อบต. 9-11

ค. เขตแจกฉบับ.....

เขตแจกฉบับ 12-14

ง. หมู่ที่..... ชื่อหมู่บ้าน.....

หมู่ที่ 15-16

จ. ประเภทของครัวเรือน

ครัวเรือนส่วนบุคคล..... 1 ครัวเรือนกลุ่มบุคคล..... 2

(จากแบบ สปค.1 C17-C18)

ประเภทของครัวเรือน 17

ฉ. เลขลำดับที่ของครัวเรือน

ลำดับที่ของครัวเรือน 18-20

ช. ภาษาที่ใช้พูดประจำระหว่างสมาชิกในครัวเรือน

ใช้เฉพาะภาษาไทย..... 1 ใช้ภาษาไทยปนภาษาอื่น..... 2 ใช้เฉพาะภาษาอื่น..... 3

ภาษาที่ใช้พูด 21

ภาษาอื่น ๆ ที่ใช้ (ระบุ).....

ภาษาอื่น ๆ 22-23

ซ. จำนวนสมาชิกในครัวเรือน (บันทึกหลังการแจกฉบับเสร็จแล้ว).....คน

รวมจำนวนสมาชิก 24-27

แจกฉบับวันที่.....เดือน.....พ.ศ. 2553

บรรณารักษ์และลงรหัสวันที่.....เดือน.....พ.ศ. 2553

ชื่อตัว - ชื่อสกุล.....

ชื่อตัว - ชื่อสกุล.....

พนักงานแจกฉบับ

พนักงานบรรณารักษ์และลงรหัส

ตอนที่ 2 ลักษณะทางประชากร							
ถามทุกคน							
ลำดับที่	ชื่อตัวและชื่อสกุล	ความเกี่ยวพันกับหัวหน้าครัวเรือน	เพศ	อายุ	เดือนและปีเกิด		ศาสนา
(มีชื่อในทะเบียนบ้านหรือไม่ก็ได้)	บันทึก ยศ คำนำหน้าชื่อ ชื่อตัวและชื่อสกุล (เรียงตามลำดับ) ดังนี้	".....(ชื่อ)..... เป็นอะไร กับหัวหน้าครัวเรือน"		".....(ชื่อ)..... อายุเท่าใด"	".....(ชื่อ)..... เกิดเดือน และปีอะไร"		".....(ชื่อ)..... นับถือ ศาสนาอะไร"
	หัวหน้าครัวเรือน ภรรยาหรือสามี บุตรที่ยังไม่ได้สมรส (เรียงตามลำดับอายุมากไปน้อย) บุตรที่สมรสแล้วและคู่สมรส บุตรของบุตร พ่อ แม่ พ่อตา แม่ยาย ปู่ ย่า ตา ยาย ญาติอื่น ๆ ผู้อาศัย/คนรับใช้/คนงาน	บันทึกรหัส สมาชิกในครัวเรือนส่วนบุคคล หัวหน้าครัวเรือน..... 1 ภรรยาหรือสามี..... 2 บุตร (รวมบุตรเลี้ยงและบุตรบุญธรรม) - ยังไม่ได้สมรส..... 3 - สมรสแล้ว..... 4 บุตรชาย บุตรสะใภ้..... 5 บุตรของบุตร..... 6 พ่อ แม่ พ่อตา แม่ยาย ปู่ ย่า ตา ยาย ญาติอื่น ๆ..... 7 ผู้อาศัย/คนรับใช้/คนงาน..... 8 สมาชิกในครัวเรือนกลุ่มบุคคล คนงาน..... 8 พระสงฆ์/เณร..... 9 อื่น ๆ..... 0	บันทึกรหัส ชาย..... 1 หญิง..... 2	บันทึก อายุเต็มปีบริบูรณ์ ถึงวันคล้ายวันเกิด ครั้งสุดท้ายก่อนวันที่ 1 ก.ค. 2553 ถ้าอายุไม่ถึง 1 ปี บันทึก "0" ขีดขวา	บันทึกรหัส - ให้บันทึกรหัส เดือนและปีเกิด เช่น ถ้าเกิดเดือนมิถุนายน พ.ศ. 2525 ให้บันทึก เดือน "6" ปี (พ.ศ.) "525" (ให้บันทึกตัวเลข 3 หลักหลัง) - ถ้าไม่ทราบ เดือนปีเกิด "ไม่ต้องบันทึก"	บันทึกรหัส พุทธ..... 1 อิสลาม..... 2 คริสต์..... 3 ฮินดู..... 4 ขงจื้อ..... 5 ซิกข์..... 6 อื่น ๆ..... 7 ไม่มีศาสนา..... 8	
F1	F2	F3	F4	F5	F6	F7	F8
						2	
						2	
						2	
						2	
						2	
						2	

 0 0 0 3		ตอนที่ 2 ลักษณะทางประชากร (ต่อ)				
ภูมิภาคคน		ภูมิภาคอายุตั้งแต่ 3 ปีขึ้นไป				
สัญชาติ ".....(ชื่อ)..... มีสัญชาติอะไร"	การมีชื่อ ในทะเบียนบ้าน ".....(ชื่อ)..... มีชื่อในทะเบียนบ้านนี้ หรือไม่"	การศึกษา (นับถึงวันที่ 1 ก.ค. 2553)				ภูมิภาคเฉพาะ ผู้ที่กำลังเรียนใน F11
		ระดับ ไม่เรียน/ไม่เคยเรียน/ไม่เคยจบชั้นใด..... 0 เรียน/จบในระดับ - ก่อนประถมศึกษา..... 1 - ประถมศึกษา..... 2 - มัธยมศึกษาตอนต้น..... 3 - มัธยมศึกษาตอนปลาย..... 4 - ปวช./ปกศ.ต้น..... 5 - ประกาศนียบัตรสูงกว่ามัธยมศึกษาตอนปลาย..... 6 - อนุปริญญา..... 7 - ปวส./ปวท./ปกศ.สูง..... 8 - ปริญญาตรี..... 9 - ประกาศนียบัตรสูงกว่าปริญญาตรี..... 10 - ปริญญาโท..... 11 - ประกาศนียบัตรสูงกว่าปริญญาโท..... 12 - ปริญญาเอก..... 13 - ประกาศนียบัตรสูงกว่าปริญญาเอก/ แพทย์เฉพาะทาง..... 14 - การศึกษาออกโรงเรียน (กศน.)..... 15 - การศึกษาโรงเรียนนานาชาติ..... 16	บันทึกรหัส	ระดับ - พุทธศึกษา พระปริยัติธรรม - แผนกธรรม (นักธรรมตรี-โท-เอก)..... 17 - แผนกบาลี (บาลีประโยค, เปรียญธรรมประโยค)... 18 - ปอเนาะ..... 19 - การศึกษาอื่น ๆ (หลักสูตรวิชาชีพระยะสั้น...)..... 20	บันทึกรหัส	
ถ้าไม่มีสัญชาติ ให้บันทึก "สัญชาติ" เช่น สัญชาติ ไทย รหัส 7 6 4 สัญชาติ จีน รหัส 1 5 6 สัญชาติ พม่า รหัส 1 0 4 ถ้าไม่มีสัญชาติ ให้บันทึก ไม่มีสัญชาติ รหัส 9 9 8 (พนักงานแรงงาน เป็นผู้บันทึกรหัส)		บันทึกการรหัส	วิถีบันทึก ชั้นที่กำลังเรียน (F11) และ ชั้นสูงสุดที่เรียนจบ (F12)		ถ้าเรียน • ในประเทศไทย ให้บันทึก ชื่อจังหวัดที่เรียน • ต่างประเทศ ให้บันทึก รหัส "78" (พนักงานแรงงาน เป็นผู้บันทึกรหัส)	
F9		F10	F11			F12

<input type="text"/>	<input type="text"/>	<input type="text"/>	<input type="text"/>	<input type="text"/>	<input type="text"/>	<input type="text"/>
<input type="text"/>	<input type="text"/>	<input type="text"/>	<input type="text"/>	<input type="text"/>	<input type="text"/>	<input type="text"/>
<input type="text"/>	<input type="text"/>	<input type="text"/>	<input type="text"/>	<input type="text"/>	<input type="text"/>	<input type="text"/>
<input type="text"/>	<input type="text"/>	<input type="text"/>	<input type="text"/>	<input type="text"/>	<input type="text"/>	<input type="text"/>
<input type="text"/>	<input type="text"/>	<input type="text"/>	<input type="text"/>	<input type="text"/>	<input type="text"/>	<input type="text"/>
<input type="text"/>	<input type="text"/>	<input type="text"/>	<input type="text"/>	<input type="text"/>	<input type="text"/>	<input type="text"/>
<input type="text"/>	<input type="text"/>	<input type="text"/>	<input type="text"/>	<input type="text"/>	<input type="text"/>	<input type="text"/>
<input type="text"/>	<input type="text"/>	<input type="text"/>	<input type="text"/>	<input type="text"/>	<input type="text"/>	<input type="text"/>
43	46	47	49	51	53	55

0004		ตอนที่ 2 ลักษณะทางประชากร (ต่อ)					
ถามอายุตั้งแต่ 10 ปีขึ้นไป		ถามอายุตั้งแต่ 13 ปีขึ้นไป					
การอ่านออกและเขียนได้		ถามเฉพาะเพศหญิง			สถานภาพสมรส		
".....(ชื่อ)..... อ่านออกและเขียนหนังสือภาษาไทย และภาษาอื่นได้หรือไม่"		".....(ชื่อ)..... มีบุตรที่ให้กำเนิดเอง และมีชีวิตอยู่ขณะคลอด หรือไม่"			".....(ชื่อ)..... เป็นโสด สมรส หม้าย หย่า หรือแยกกันอยู่"		
ภาษาไทย	ภาษาอื่น	บันทึกรหัส	บุตรที่มีชีวิตอยู่	บุตรที่เสียชีวิตแล้ว	บันทึกรหัส		
บันทึกรหัส ได้..... 1 ไม่ได้..... 0	- ได้ ให้ระบุภาษา • ถ้าได้มากกว่า 1 ภาษา ให้ระบุ ภาษาที่อ่านออก และเขียนได้มากที่สุด - ไม่ได้ ให้บันทึก รหัส "0" ขีดขวา (พนักงานแรงงาน เป็นผู้บันทึก รหัส)	มี..... 1 (ตามต่อไป) ไม่มี..... 0 (เข้าไปถาม F18)			โสด..... 1 สมรส/อยู่กินฉันท์สามีภรรยา..... 2 หม้าย..... 3 หย่า..... 4 แยกกันอยู่..... 5 เคยสมรส แต่ไม่ทราบสถานภาพ..... 6		
		← ถ้าไม่มี ให้บันทึก "0" ขีดขวา →					
		อยู่ในครัวเรือนนี้		อยู่ที่อื่น			
F14		F15		F16		F17	
F18							

□	□ □	□	□ □	□ □	□ □	□
□	□ □	□	□ □	□ □	□ □	□
□	□ □	□	□ □	□ □	□ □	□
□	□ □	□	□ □	□ □	□ □	□
□	□ □	□	□ □	□ □	□ □	□
□	□ □	□	□ □	□ □	□ □	□
□	□ □	□	□ □	□ □	□ □	□
57	58	60	61	63	65	67

0 0 0 5		ตอนที่ 2 ลักษณะทางประชากร (ต่อ)				
ถามอายุตั้งแต่ 15 ปีขึ้นไป				ถามทุกคน		
อาชีพหลักในรอบปีที่แล้ว (1 ก.ค. 2552 - 30 มิ.ย. 2553)		ถามเฉพาะผู้บันทึกอาชีพใน F19			สถานที่เกิด	
"ในรอบปีที่แล้ว.....(ชื่อ).....ทำงานหรือไม่"		ประเภทกิจการ/ลักษณะกิจกรรม ของสถานที่ทำงาน	สถานภาพ การทำงาน	"ปัจจุบัน สถานที่ทำงานของ(ชื่อ).....อยู่ที่ไหน"	".....(ชื่อ)..... เกิดที่จังหวัด/ประเทศใด"	
- ถ้าไม่ทำงาน ให้บันทึก "ไม่ทำ" (ข้ามไปถาม F23)		"สถานที่ทำงานที่.....(ชื่อ).....ทำอยู่ เป็นกิจการอะไร"	".....(ชื่อ)..... ทำงานในฐานะอะไร"	"ปัจจุบัน สถานที่ทำงานของ(ชื่อ).....อยู่ที่ไหน"	".....(ชื่อ)..... เกิดที่จังหวัด/ประเทศใด"	
- ถ้าทำงาน ให้บันทึก "หน้าที่ที่รับผิดชอบ..... และ ตำแหน่ง (ถ้ามี)....." (ถ้าทำงานหลายอย่าง ให้บันทึก งานที่ใช้เวลาทำมากที่สุด)		บันทึก ประเภทกิจการ/ลักษณะกิจกรรม อย่างละเอียด	บันทึกรหัส นายจ้าง..... 1 ผู้ประกอบธุรกิจส่วนตัว โดยไม่มีลูกจ้าง..... 2 ผู้ช่วยธุรกิจในครัวเรือน โดยไม่ได้รับค่าจ้าง... 3 ลูกจ้างรัฐบาล..... 4 ลูกจ้างรัฐวิสาหกิจ..... 5 ลูกจ้างเอกชน..... 6 สมาชิกของ การรวมกลุ่ม..... 7	- ถ้าทำงาน ให้บันทึก ชื่อจังหวัดที่ทำงาน • ในประเทศไทย ให้บันทึก รหัสน "78" • ต่างประเทศ ให้บันทึก รหัส "98" - ถ้าปัจจุบันไม่ทำงาน ให้บันทึก รหัส "98"	ถ้าเกิด • ในประเทศไทย ให้บันทึก ชื่อจังหวัดที่เกิด • ต่างประเทศ ให้บันทึก ชื่อประเทศที่เกิด	
เช่น ควบคุมระบบคลังสินค้า (ผู้จัดการ) บรรจุก๊าซไฟลวงลง เจ้าของกิจการร้านตัดเย็บเสื้อผ้า/ช่างตัดเย็บเสื้อผ้า ครูสอนระดับประถมศึกษา สัตวแพทย์ ช่างรับเหมา/ช่างซ่อมตามบ้าน ลงรายการบัญชี วิศวกรไฟฟ้า ทำนข้าวเพื่อขาย รับจ้างล้างจาน ขายข้าวแกง (บันทึกรหัสในสำนักงาน)		เช่น โรงงานผลิตน้ำอัดลม โรงงานผลิตสายไฟ ร้านตัดเย็บเสื้อผ้า โรงเรียนระดับมัธยมศึกษา โรงพยาบาลสัตว์ การซ่อมรถที่เก็บค่าบริการซ่อมส่วนตัว บริษัทรับทำบัญชี/ร้านขายปลีกอุปกรณ์ก่อสร้าง การไฟฟ้าฝ่ายผลิต การปลูกข้าว ร้านขายก๋วยเตี๋ยว รถเข็นขายข้าวแกง (บันทึกรหัสในสำนักงาน)	(พนักงานแฉงนับ เป็นผู้บันทึกรหัส)	(พนักงานแฉงนับเป็นผู้บันทึกรหัส) จังหวัด ประเทศ		
F19		F20	F21	F22	F23	
[][][][][]		[][][][][]	[]	[][]	[][]	[][][][]
[][][][][]		[][][][][]	[]	[][]	[][]	[][][][]
[][][][][]		[][][][][]	[]	[][]	[][]	[][][][]
[][][][][]		[][][][][]	[]	[][]	[][]	[][][][]
[][][][][]		[][][][][]	[]	[][]	[][]	[][][][]
[][][][][]		[][][][][]	[]	[][]	[][]	[][][][]
[][][][][]		[][][][][]	[]	[][]	[][]	[][][][]
[][][][][]		[][][][][]	[]	[][]	[][]	[][][][]
68		72	76	77	79	81



ตอนที่ 2 ลักษณะทางประชากร (ต่อ)

ถามทุกคน							
ระยะเวลา การอยู่อาศัย ในเทศบาล/อบต.นี้ ".....(ชื่อ)..... อยู่ในเทศบาล/อบต.นี้ ติดต่อกันมากี่ปีแล้ว"	ลักษณะการย้ายถิ่น			ถามเฉพาะ ผู้ย้ายถิ่น ภายใน ประเทศไทย	เหตุผล ในการย้ายถิ่น	ความพิการ ที่เห็นเด่นชัด ".....(ชื่อ)..... มีลักษณะความพิการ ดังต่อไปนี้หรือไม่"	ผู้ให้ข้อมูล
	ถามเฉพาะผู้ที่บันทึกรหัส "0 - 5" ใน F24						
	สถานที่อยู่สุดท้ายก่อนย้ายมาอยู่เทศบาล/อบต.นี้ ".....(ชื่อ).....อยู่ที่ไหนก่อนย้ายมาอยู่เทศบาล/อบต.นี้" (ตอบได้เพียง 1 คำตอบ)			ย้ายมาจาก ".....(ชื่อ)..... เทศบาล/อบต."	ย้ายถิ่น ".....(ชื่อ)..... เพราะสาเหตุใด"		
	ถ้าย้าย ภายในจังหวัด	ถ้าย้าย มาจากจังหวัดอื่น	ถ้าย้าย มาจากต่างประเทศ				
บันทึกรหัส	- ภายในอำเภอเดิม	ให้บันทึก ชื่อจังหวัด	ให้บันทึก ชื่อประเทศ	บันทึกรหัส	บันทึกรหัส	ไม่มี..... 0	บันทึกรหัส
ไม่ถึง 1 ปี..... 0	ให้บันทึก ชื่ออำเภอเดิม		(ข้ามไปถาม F27)	เทศบาล..... 1	ทางนทก..... 1	มี..... 1	เจ้าตัวตนเอง..... 1
1 ปี..... 1				อบต. 2	หน้าที่การงาน..... 2	- ตามอดทั้ง 2 ข้าง..... 1	คนอื่นตอบ..... 2
2 ปี..... 2	- ย้ายต่างอำเภอ				เพื่อการศึกษา..... 3	- พุดไม้ได้/เป็นไม้/ พุดไม่รู้เรื่อง..... 2	- คนในครัวเรือน..... 2
3 ปี..... 3	ให้บันทึก ชื่ออำเภอสุดท้าย ก่อนย้ายมา				ติดตามบุคคล ในครัวเรือน..... 4	- แขน/ขาขาด ตั้งแต่ข้อมือ/ ข้อเท้าขึ้นมอย่างน้อย 1 ข้าง/อัมพาต..... 3	- คนนอกครัวเรือน... 3
4 ปี..... 4					กลับภูมิลำเนา..... 5	- มีอาการทางจิต/ไวอาวาย/ ย้ายที่อยู่อาศัย..... 6	
ไม่ทราบเวลา แต่น้อยกว่า 5 ปี..... 5					ย้ายเข้าครัวเรือน สถาบัน..... 7	- ออทิสติก..... 5	
อยู่ตั้งแต่ 5 ปีขึ้นไป หรืออยู่ที่นั่นตั้งแต่เกิด... 6					อื่น ๆ..... 8	- พัฒนาการทางสมองช้า/ ปัญญาอ่อน..... 6	
(ถ้าบันทึกรหัส 6 ข้ามไปถาม F28)						- พิการมากกว่า 1 ลักษณะ จากรหัส 1 - 6..... 7	
F24	F25			F26	F27	F28	F29

<input type="checkbox"/>	<input type="checkbox"/>	<input type="checkbox"/>	<input type="checkbox"/>	<input type="checkbox"/>	<input type="checkbox"/>	<input type="checkbox"/>	<input type="checkbox"/>
<input type="checkbox"/>	<input type="checkbox"/>	<input type="checkbox"/>	<input type="checkbox"/>	<input type="checkbox"/>	<input type="checkbox"/>	<input type="checkbox"/>	<input type="checkbox"/>
<input type="checkbox"/>	<input type="checkbox"/>	<input type="checkbox"/>	<input type="checkbox"/>	<input type="checkbox"/>	<input type="checkbox"/>	<input type="checkbox"/>	<input type="checkbox"/>
<input type="checkbox"/>	<input type="checkbox"/>	<input type="checkbox"/>	<input type="checkbox"/>	<input type="checkbox"/>	<input type="checkbox"/>	<input type="checkbox"/>	<input type="checkbox"/>
<input type="checkbox"/>	<input type="checkbox"/>	<input type="checkbox"/>	<input type="checkbox"/>	<input type="checkbox"/>	<input type="checkbox"/>	<input type="checkbox"/>	<input type="checkbox"/>
<input type="checkbox"/>	<input type="checkbox"/>	<input type="checkbox"/>	<input type="checkbox"/>	<input type="checkbox"/>	<input type="checkbox"/>	<input type="checkbox"/>	<input type="checkbox"/>
<input type="checkbox"/>	<input type="checkbox"/>	<input type="checkbox"/>	<input type="checkbox"/>	<input type="checkbox"/>	<input type="checkbox"/>	<input type="checkbox"/>	<input type="checkbox"/>
84	85	87	89	92	93	94	95



0 0 0 7

ตอนที่ 3 ลักษณะการอยู่อาศัยของครัวเรือนส่วนบุคคล

ให้บันทึกรหัสลงใน

H1. "ประเภทที่อยู่อาศัยของครัวเรือนนี้"

(ถ้ามีหลายประเภท ให้บันทึกตามที่หัวหน้าครัวเรือนอยู่)

บ้านเดี่ยว.....	1	<input type="text"/>	HI
ทาวน์เฮ้าส์/บ้านแฝด/ทาวน์โฮม.....	2	96	
คอนโดมิเนียม/แมนชั่น.....	3		
แฟลต/อพาร์ทเมนท์/หอพัก.....	4		
ตึกแถว/ห้องแถว/เรือนแถว.....	5		
ห้องภายในบ้าน.....	6	} (ข้ามไปข้อ H3)	
ห้องภายในสำนักงาน.....	7		
เรือ/แพ/รถ.....	8		
อื่น ๆ (ระบุ).....	0		

H2. "ลักษณะของที่อยู่อาศัย" (ถามเฉพาะ HI บันทึกรหัส 1-5)

ตึก.....	1	<input type="text"/>	H2
ไม้.....	2	97	
ครึ่งตึกครึ่งไม้.....	3		
ใช้วัสดุไม่ถาวรในท้องถิ่น เช่น ไม้ไผ่ ไบจาก.....	4		
ใช้วัสดุใช้แล้ว/วัสดุเหลือใช้ เช่น ทับ ลัง.....	5		
อื่น ๆ (ระบุ).....	6		

H3. "ลักษณะการครอบครอง ที่อยู่อาศัย ของคนในครัวเรือน" (ไม่รวมที่ดิน)

เป็นเจ้าของ			
- มี ภาระการผ่อนชำระ.....	1	<input type="text"/>	H3
- ไม่มี ภาระการผ่อนชำระ.....	2	98	
เช่าซื้อ.....	3		
เช่า.....	4	} (ข้ามไปข้อ H5)	
อยู่โดยไม่เสียค่าเช่าเพราะ			
- เป็นส่วนหนึ่งของค่าจ้าง.....	5		
- ให้อยู่เปล่า.....	6		
อื่น ๆ (ระบุ).....	7		

H4. "ลักษณะการครอบครอง ที่ดิน ที่เป็นที่ตั้งของที่อยู่อาศัย"

(ถามเฉพาะ H3 บันทึกรหัส 1 - 3)

เป็นเจ้าของ.....	1	<input type="text"/>	H4
เช่าซื้อที่ดิน.....	2	99	
เช่า.....	3		
ไม่เสียค่าเช่าที่ดิน.....	4		
อื่น ๆ (ระบุ).....	5		

H5. "ครัวเรือนนี้มีห้องนอนและห้องอื่น ๆ ที่ใช้นอนกี่ห้อง" (บันทึก "จำนวน" ซิดขวา)

(ถ้า ไม่มี บันทึก "0" ซิดขวา)

ห้องนอน.....	<input type="text"/>	<input type="text"/>	H5A
	100		
ห้องอื่น ๆ ที่ใช้นอน.....	<input type="text"/>	<input type="text"/>	H5B
	102		

H6. "ครัวเรือนนี้ส่วนใหญ่ใช้แสงสว่างชนิดใด"

ไฟฟ้า		<input type="text"/>	H6
- การไฟฟ้า.....	1	104	
- พลังงานแสงอาทิตย์ (โซลาเซลล์).....	2		
- บ้านถาวร.....	3		
อื่น ๆ (ระบุ).....	4		

H7. "ครัวเรือนนี้ส่วนใหญ่ใช้เชื้อเพลิงชนิดใดประกอบอาหาร"

ก๊าซ.....	1	<input type="text"/>	H7
ถ่าน/ฟืน/เศษไม้.....	2	105	
ไฟฟ้า.....	3		
น้ำมันก๊าด/อื่น ๆ (ระบุ).....	4		
ไม่มีการหุงต้ม.....	5		

H8. "ครัวเรือนนี้ส่วนใหญ่ใช้ส้วมประเภทใด"

ส้วมแบบนั่งห้อยเท้า.....	1	<input type="text"/>	H8
ส้วมแบบนั่งยอง.....	2	106	
ส้วมแบบนั่งห้อยเท้า และส้วมแบบนั่งยอง.....	3		
ส้วมหลุม/ส้วมถัง/ส้วมถ้ำยลงแม่น้ำ ลำคลอง.....	4		
ไม่มีส้วม.....	5		

H9. "ครัวเรือนนี้ส่วนใหญ่ใช้ น้ำดื่ม และน้ำใช้ จากแหล่งใด"

(บันทึกรหัสประเภท น้ำดื่ม ใน H9A และ
รหัสประเภท น้ำใช้ ใน H9B)

น้ำประปา.....	1	น้ำดื่ม	
น้ำประปาผ่านการบำบัด (ต้ม/กรอง).....	2	<input type="text"/>	H9A
น้ำบาดาล.....	3	107	
น้ำบ่อ.....	4	น้ำใช้	
น้ำจากแม่น้ำ/ลำธาร/คลอง/น้ำตก/ภูเขา.....	5	<input type="text"/>	H9B
น้ำฝน.....	6	108	
น้ำดื่มบรรจุขวด/ตู้ น้ำดื่มหยอดเหรียญ.....	7		
อื่น ๆ (ระบุ).....	8		

ตอนที่ 3 ลักษณะการอยู่อาศัยของครัวเรือนส่วนบุคคล (ต่อ)

 ให้บันทึกรหัสลงใน
HIO. "ณ วันที่ 1 ก.ค. 2553 ครัวเรือนเป็นเจ้าของเครื่องใช้เหล่านี้หรือไม่"

ถ้า "เป็นเจ้าของ" บันทึกรหัส "1"

"ไม่เป็นเจ้าของ" บันทึกรหัส "0"

โทรทัศน์.....	<input type="checkbox"/>	HIOA	เครื่องซักผ้า.....	<input type="checkbox"/>	HIOG
เครื่องเล่น VCD/DVD.....	<input type="checkbox"/>	HIOB	เครื่องปรับอากาศ.....	<input type="checkbox"/>	HIOH
โทรศัพท์มือถือ.....	<input type="checkbox"/>	HIOC	รถยนต์ส่วนบุคคล/รถจักรยานยนต์.....	<input type="checkbox"/>	HIOI
คอมพิวเตอร์.....	<input type="checkbox"/>	HIOD	รถจักรยานยนต์.....	<input type="checkbox"/>	HIOJ
ตู้เย็น/ตู้แช่.....	<input type="checkbox"/>	HIOE	รถแทรกเตอร์ 4 ล้อ.....	<input type="checkbox"/>	HIOK
ไมโครเวฟ/เตาอบ.....	<input type="checkbox"/>	HIOF	รถไถ 2 ล้อ (รถไถเดินตาม).....	<input type="checkbox"/>	HIOL

109 - 114

115 - 120

HIH. "ณ วันที่ 1 ก.ค. 2553 ในครัวเรือนมีอุปกรณ์/การใช้เทคโนโลยี เหล่านี้หรือไม่"

ถ้า "มี" บันทึกรหัส "1"

"ไม่มี" บันทึกรหัส "0"

เคเบิลทีวี.....	<input type="checkbox"/>	HIHA
	121	
จานดาวเทียม.....	<input type="checkbox"/>	HIHB
	122	
อินเทอร์เน็ต.....	<input type="checkbox"/>	HIHC
	123	

Part 2 Population questions

Ask everyone							
Ordered number	Names and surname	Relationship to household head	Sex	Age	Month and year of birth		Religion
(May/may not have name in house registration)	Record military rank, title, name and surname In the following order:	"What relationship with household head is [name]?" Record code Member of private household Head..... 1 Spouse..... 2 Children (Including adopted and foster) - Unmarried..... 3 - Married..... 4 Child-in-law..... 5 Grandchildren..... 6 Parents, grandparents and other relatives..... 7 Non-relative/servants/workers... 8 Member of group of people household Workers..... 8 Monk..... 9 Others..... 0	Record code Male..... 1 Female..... 2	Record age at the last birthday before 1-July-10 If aged less than 1 year, record "0", align right	- Record code of month and year of birth e.g. If born on June, 2525 B.E. Record month "6" year (B.E.) "525" (Record the last 3 digits) - If unknown month/year of birth "Leave it blank"		"What religion is [name]?" Record code Buddhism..... 1 Islam..... 2 Christianity.... 3 Hinduism..... 4 Confucianism.. 5 Sikhism..... 6 Others..... 7 No religion..... 8
F1	F2	F3	F4	F5	Month	Year (B.E.)	F8

□ □ □ □			□	□	□ □ □ □	□ □	2 □ □ □ □	□
□ □ □ □			□	□	□ □ □ □	□ □	2 □ □ □ □	□
□ □ □ □			□	□	□ □ □ □	□ □	2 □ □ □ □	□
□ □ □ □			□	□	□ □ □ □	□ □	2 □ □ □ □	□
□ □ □ □			□	□	□ □ □ □	□ □	2 □ □ □ □	□
□ □ □ □			□	□	□ □ □ □	□ □	2 □ □ □ □	□

Ask everyone		Ask people aged 3 years or over				
Nationality	Name in household registration	Education (As of 1-July-10)				
"What nationality is [name]?"	"Does [name] have his/her name in this household registration?"	Level	Record code	Level	Record code	Ask people who are currently studying in F11
		Not study/never attained/never completed..... 0 Study/graduated in - Preschool..... 1 - Primary school..... 2 - Lower secondary school..... 3 - Upper secondary school..... 4 - Vocational certificate..... 5 - Certificate, higher than upper secondary school 6 - Diploma..... 7 - High vocational certificate..... 8 - Bachelor..... 9 - Certificate, higher than bachelor..... 10 - Master..... 11 - Certificate, higher than master..... 12 - Ph.D..... 13 - Certificate, higher than Ph.D./medical specialist..... 14 - Non-formal education (Kor-Sor-Nor) 15 - International school education..... 16	Have in this household..... 1 Have in other place - This province..... 2 - Other province..... 3 Do not have in Thailand but in other country..... 4 Not at all..... 5	- Buddhist education - Dharma branch..... 17 - Pali branch..... 18 - Islamic school..... 19 - Others (e.g. short vocational course)..... 20	How to record Level of educational enrollment (F11), level of highest educational attainment (F12) - If currently enrolling/ever studied/already completed Record Level = code 1 - 20 Year = year/grade/level of non-formal education (If study in Dharma branch, record 1 st , 2 nd , 3 rd year) - If currently enrolling/ever studied/already completed, but unknown level/year Record level/year = 98 - If not study/never attained/never completed Record level and year = 0, align right	
		Educational enrollment "Is [name] currently studying?"		Highest educational attainment What is the highest level of education attained by [name]?		
		Level	Year/grade/level of non-formal education	Level	Year/grade/level of non-formal education	
F9	F10	F11		F12		F13

<input type="text"/>	<input type="text"/>	<input type="text"/>	<input type="text"/>	<input type="text"/>	<input type="text"/>	<input type="text"/>
<input type="text"/>	<input type="text"/>	<input type="text"/>	<input type="text"/>	<input type="text"/>	<input type="text"/>	<input type="text"/>
<input type="text"/>	<input type="text"/>	<input type="text"/>	<input type="text"/>	<input type="text"/>	<input type="text"/>	<input type="text"/>
<input type="text"/>	<input type="text"/>	<input type="text"/>	<input type="text"/>	<input type="text"/>	<input type="text"/>	<input type="text"/>
<input type="text"/>	<input type="text"/>	<input type="text"/>	<input type="text"/>	<input type="text"/>	<input type="text"/>	<input type="text"/>
<input type="text"/>	<input type="text"/>	<input type="text"/>	<input type="text"/>	<input type="text"/>	<input type="text"/>	<input type="text"/>
<input type="text"/>	<input type="text"/>	<input type="text"/>	<input type="text"/>	<input type="text"/>	<input type="text"/>	<input type="text"/>
<input type="text"/>	<input type="text"/>	<input type="text"/>	<input type="text"/>	<input type="text"/>	<input type="text"/>	<input type="text"/>
43	46	47	49	51	53	55



Part 2 Population questions (continued)

Ask people aged 10 years or over		Ask people aged 13 years or over				
Literacy "Can [name] read and write in Thai and/or other languages?"		Ask female only		Marital status (As of 1-July-10) "Is [name] single, married, widowed, divorced or separated?"		
		"Does [name] have biological children?" Record code Yes..... 1 (Continued) No..... 0 (Skip to F18)	"How many biological children has [name] given birth to? (Including still alive and deceased as of 1-July-10)			
Thai Record code Able..... 1 Unable..... 0	Other languages - Able, specify the language • If more than 1 language, specify the most fluent language - Unable Record code "0", align right (Record code by enumerator)		Still alive children Living in this house Living elsewhere	Deceased children	Record code Single..... 1 Married or consensual union..... 2 Widowed..... 3 Divorced..... 4 Separated..... 5 Ever married but unknown current status..... 6	
F14		F15	F16		F17	F18

<input type="text"/> <input type="text"/>	<input type="text"/>	<input type="text"/>	<input type="text"/>	<input type="text"/>	<input type="text"/>
<input type="text"/> <input type="text"/>	<input type="text"/>	<input type="text"/>	<input type="text"/>	<input type="text"/>	<input type="text"/>
<input type="text"/> <input type="text"/>	<input type="text"/>	<input type="text"/>	<input type="text"/>	<input type="text"/>	<input type="text"/>
<input type="text"/> <input type="text"/>	<input type="text"/>	<input type="text"/>	<input type="text"/>	<input type="text"/>	<input type="text"/>
<input type="text"/> <input type="text"/>	<input type="text"/>	<input type="text"/>	<input type="text"/>	<input type="text"/>	<input type="text"/>
<input type="text"/> <input type="text"/>	<input type="text"/>	<input type="text"/>	<input type="text"/>	<input type="text"/>	<input type="text"/>
57	58	60	61	63	65	67



Part 2 Population questions (continued)

Ask people aged 15 years or over				Ask everyone	
Main occupation in the previous year (1-July-09 to 30-June-10) "During the past year, what occupation did [name] spend the most time?" - If not work, Record "Did not work" (Skip to F23) - If work, Record "responsibility..... and position (if possible)" (If more than one, Record the most time spent) e.g. Controlling warehouse system (Manager) Packing electrical wire into box Owner of tailor's shop/tailor Teacher in primary school Veterinarian Taxi driver/chauffeur Recording an account Electrical engineer Cultivating rice for sell Employed as dish cleaner Selling rice and curry (Record code at office)	Ask only those who record occupation in F19			Place of birth	
	Type of industry or activity of work place "What type of activity was [name]'s work place?" Record Type of industry/characteristics of work in details e.g. Soft drink product company Electrical wire factory Tailor's shop Secondary school Veterinary hospital Taxi service/private car driver service Dealer shop for construction equipments The Electricity Generating Authority Growing rice for sale Noodles' shop Rice and curry pushcart (Record code at office)	Work status "What was [name]'s work status?" Record code Employer..... 1 Own account worker without employee..... 2 Unpaid family worker..... 3 Government employee..... 4 State-owned enterprise employee..... 5 Private employee..... 6 Member of cooperative..... 7 (Record code by enumerator)	"At present, where is [name]'s work place?" - If the work place is in • Thailand Record province of work place • Overseas country Record code "78" - If not work Record code "98" (Record code by enumerator)	"What province/country was [name] born?" If born in • Thailand Record province of birth • Overseas country Record country of birth (Record code by enumerator)	
F19	F20	F21	F22	Province	Country

<input type="text"/>	<input type="text"/>	<input type="text"/>	<input type="text"/>	<input type="text"/>	<input type="text"/>
<input type="text"/>	<input type="text"/>	<input type="text"/>	<input type="text"/>	<input type="text"/>	<input type="text"/>
<input type="text"/>	<input type="text"/>	<input type="text"/>	<input type="text"/>	<input type="text"/>	<input type="text"/>
<input type="text"/>	<input type="text"/>	<input type="text"/>	<input type="text"/>	<input type="text"/>	<input type="text"/>
<input type="text"/>	<input type="text"/>	<input type="text"/>	<input type="text"/>	<input type="text"/>	<input type="text"/>
<input type="text"/>	<input type="text"/>	<input type="text"/>	<input type="text"/>	<input type="text"/>	<input type="text"/>
<input type="text"/>	<input type="text"/>	<input type="text"/>	<input type="text"/>	<input type="text"/>	<input type="text"/>
<input type="text"/>	<input type="text"/>	<input type="text"/>	<input type="text"/>	<input type="text"/>	<input type="text"/>



Part 2 Population questions (continued)

Ask everyone

Duration in current municipality/local administration "How many years has [name] lived continuously in this municipality/Tambon Administrative Organization?" Record code	Details of migration				Visible disabilities "Does [name] have difficulty in the following?" Record code	Respondent Record code	
	Ask people who answer "0 - 5" in F24			Ask people who moved within Thailand			Reason for migration "Why did [name] migrate?" Record code
	Previous residence "What place did [name] live in before moving to this municipality/Tambon Administrative Organization?" (Only 1 answer)						
	Moved within this province	Move from other province	Move from overseas country	"Did [name] move from Municipal or TAO.?"			
Less than 1 year..... 0	Record	Record	Record	Municipality... 1	Seek work..... 1	No..... 0	Self..... 1
1 year..... 1	Record	Record	Record	TAO. 2	Job assignment..... 2	Yes	Household member..... 2
2 years..... 2	Name of district	Name of province	Name of country (Skip to F27)	Change residence..... 6	Education..... 3	- Blindness in both eyes..... 1	Person outside household... 3
3 years..... 3	Moved from other district			Move to institutional household..... 7	Follow family..... 4	- Unable to talk/communicate/understand..... 2	
4 years..... 4	Record			Others..... 8	Return home..... 5	- Lost arm or leg above wrist or ankle at least 1 side/paralysis..... 3	
Unknown accurate time but less than 5 yrs... 5	Name of previous district					- Psychiatric disorder/noisiness/aggression/dumbness..... 4	
5 years or more/ since born..... 6						- Autistic..... 5	
(If code 6, skip to F28)						- Delay in brain development/mental retardation..... 6	
						- More than 1 disability as code 1 - 6..... 7	
F24	District	Province	Country	F26	F27	F28	F29
	F25						

<input type="text"/>	<input type="text"/>	<input type="text"/>	<input type="text"/>	<input type="text"/>	<input type="text"/>	<input type="text"/>	<input type="text"/>
<input type="text"/>	<input type="text"/>	<input type="text"/>	<input type="text"/>	<input type="text"/>	<input type="text"/>	<input type="text"/>	<input type="text"/>
<input type="text"/>	<input type="text"/>	<input type="text"/>	<input type="text"/>	<input type="text"/>	<input type="text"/>	<input type="text"/>	<input type="text"/>
<input type="text"/>	<input type="text"/>	<input type="text"/>	<input type="text"/>	<input type="text"/>	<input type="text"/>	<input type="text"/>	<input type="text"/>
<input type="text"/>	<input type="text"/>	<input type="text"/>	<input type="text"/>	<input type="text"/>	<input type="text"/>	<input type="text"/>	<input type="text"/>
<input type="text"/>	<input type="text"/>	<input type="text"/>	<input type="text"/>	<input type="text"/>	<input type="text"/>	<input type="text"/>	<input type="text"/>
<input type="text"/>	<input type="text"/>	<input type="text"/>	<input type="text"/>	<input type="text"/>	<input type="text"/>	<input type="text"/>	<input type="text"/>
84	85	87	89	92	93	94	95

Part 3 Housing characteristics (private household only)

 Record code in
H1. "Type of dwelling"

 (If **more than 1**, record where household head lives)

Detached house.....	1	<input type="checkbox"/>	H1
Town house/twin house/town home.....	2	96	
Condominium/mansion.....	3		
Flat/apartment/hostel.....	4		
Shop house/row house/row room.....	5		
Room in house.....	6	}	(Skip to H3)
Room in office.....	7		
Vehicle (boat,raft,car).....	8		
Others (specify).....	0		

H2. "Construction materials" (Ask only if code in H1 is 1-5)

Cement or brick.....	1	<input type="checkbox"/>	H2
Wood.....	2	97	
Cement/brick and wood.....	3		
Non-permanent materials in local area, e.g. bamboo, thatch.....	4		
Reused materials, e.g. boxes, crates.....	5		
Others (specify).....	6		

H3. "Tenure of dwelling" (Excluding land)

Owned			
- With a loan.....	1	<input type="checkbox"/>	H3
- Outright.....	2	98	
Hire purchase.....	3		
Rent.....	4	}	(Skip to H5)
Living rent free			
- Employer-provided.....	5		
- Other rent free.....	6		
Others (specify).....	7		

H4. "Tenure of residential land" (Ask only if code in H3 is 1-3)

Owner.....	1	<input type="checkbox"/>	H4
Hire purchase.....	2	99	
Rent.....	3		
Rent-free.....	4		
Others (specify).....	5		

H5. "Number of rooms used for sleeping in this dwelling"

 (Record "**amount**", align right) (If **no**, record "**0**", align right)

Number of bedroom.....	<input type="text"/>	<input type="text"/>	H5A
	100		
Number of other rooms used for sleeping.....	<input type="text"/>	<input type="text"/>	H5B
	102		

H6. "Source of lighting used in this household"

Electricity		<input type="checkbox"/>	H6
- Electricity authority.....	1	104	
- Solarcell.....	2		
- Generator.....	3		
Others (specify).....	4		

H7. "Type of fuel used for cooking in this household"

Gas.....	1	<input type="checkbox"/>	H7
Charcoal/wood.....	2	105	
Electricity.....	3		
Kerosene/others (specify).....	4		
No cooking.....	5		

H8. "Type of toilet used in this household"

Sitting toilet.....	1	<input type="checkbox"/>	H8
Squat toilet.....	2	106	
Sitting and squat toilet.....	3		
Pit toilet/defecate into river or canal.....	4		
No toilet.....	5		

H9. "Main source of water for this household"

 (Record main source of **drinking water** in **H9A** and
record main source of **water for general use** in **H9B**)

Tap water.....	1	Drinking	
Purified tap water (boiled or filtered).....	2	<input type="checkbox"/>	H9A
Groundwater.....	3	107	
Well.....	4	General use	
Water from river/canal/waterfall/mountain.....	5	<input type="checkbox"/>	H9B
Rain water.....	6	108	
Bottled water/water vending machine.....	7		
Others (specify).....	8		

Part 3 Housing characteristics (private household only) (continued)

 Record code in
H10. "List of assets owned by household members as of 1-July-10"

 If it **"has been owned"**, record **"1"**
"has not been owned", record **"0"**

 Television set..... **H10A**

 Washing machine..... **H10G**

 VCD/DVD player..... **H10B**

 Air conditioner..... **H10H**

 Mobile telephone..... **H10C**

 Private car/pickup truck/van..... **H10I**

 Computer..... **H10D**

 Motorbike..... **H10J**

 Fridge/freezer..... **H10E**

 Tractor, 4 wheels..... **H10K**

 Microwave/cooking oven..... **H10F**

 Tractor, 2 wheels (*walking tractor*) **H10L**

109 - 114

115 - 120

H11. "List of devices/technologies presented in this household as of 1-July-10"

 If it **"has been presented"**, record **"1"**
"has not been presented", record **"0"**

 Cable TV..... **H11A**
121

 Satellite dish..... **H11B**
122

 Internet..... **H11C**
123

นิยามศัพท์ทางประชากร

1. **อัตราส่วนเพศ (Sex ratio)** หมายถึง อัตราส่วนของผู้ชายต่อผู้หญิงในประชากรกลุ่มหนึ่ง ปกติจะแสดงจำนวนผู้ชายต่อผู้หญิง 100 คน
2. **อัตราการเพิ่มของประชากร (Growth rate)** หมายถึง อัตราซึ่งประชากรเพิ่มขึ้น (หรือลดลง) ในปีหนึ่งอันเป็นผลจากการเพิ่มตามธรรมชาติและการย้ายถิ่นสุทธิ แสดงในรูปร้อยละของประชากรที่ใช้เป็นฐาน
3. **อัตราส่วนการเป็นภาระ (อัตราส่วนพึ่งพิงทางอายุ : Age dependency ratio)** หมายถึง อัตราส่วนของประชากรที่อยู่ในกลุ่มอายุนอกวัยแรงงานต่อประชากรในวัยแรงงาน โดยมีข้อสมมติว่า ประชากรในกลุ่มอายุนอกวัยแรงงานที่ต้องพึ่งพิงทางเศรษฐกิจ ได้แก่ กลุ่มประชากรวัยเด็ก (อายุต่ำกว่า 15 ปี) และกลุ่มประชากรสูงอายุ (อายุ 60 หรือ 65 ปีขึ้นไป) ส่วนประชากรที่เป็นที่พึ่งพิงทางเศรษฐกิจของประชากรกลุ่มอื่น คือ ประชากรวัยแรงงาน (อายุ 15-59 หรือ 15-64 ปี) อัตราส่วนการเป็นภาระแสดงอัตราส่วนต่อประชากร 100 คน
4. **อายุมัธยฐาน (Median age)** หมายถึง อายุตรงกลางซึ่งแบ่งประชากรออกเป็นสองส่วนจำนวนเท่า ๆ กัน โดยประชากรส่วนหนึ่งมีอายุน้อยกว่า และอีกส่วนหนึ่งมีอายุมากกว่าอายุตรงกลางนี้
5. **ความหนาแน่นของประชากร (Population density)** หมายถึง ประชากรต่อหน่วยของพื้นที่ (จำนวนบุคคลต่อตารางกิโลเมตร หรือจำนวนบุคคลต่อพื้นที่ที่ใช้การได้หนึ่งตารางกิโลเมตร)
6. **อายุเฉลี่ยแรกสมรส (Average Age at first marriage)** หมายถึง อายุเฉลี่ยของประชากรเมื่อเปลี่ยนสถานภาพจากโสดเป็นสมรส อายุเฉลี่ยเมื่อแรกสมรสเป็นดัชนีที่แสดงว่าประชากรส่วนใหญ่อยู่เป็นโสดจนถึงอายุเท่าไร
7. **บุตรเกิดรอด (Children ever born : CEB)** หมายถึง จำนวนลูกทั้งหมดที่มารดาได้ให้กำเนิดตั้งแต่เริ่มเข้าสู่วัยเจริญพันธุ์จนถึงปัจจุบัน
8. **บุตรที่มีชีวิตอยู่ (Children still living : CHL)** หมายถึง บุตรเกิดรอดที่ปัจจุบันยังมีชีวิตอยู่

คณะผู้จัดทำ CD - ROM

หน่วยงานเจ้าของเรื่อง

สำนักงานสถิติจังหวัดเพชรบุรี
โทร. 0 3242 5300

หน่วยงานผลิตและออกแบบ

กลุ่มบูรณาการข้อมูลสถิติ
สำนักสถิติพยากรณ์
โทร. 0 2141 7494



ตารางสถิติในรูปแบบ Format Excel

ตารางประชากร

ตารางสถิติในรูปแบบ Format Excel

ตารางประชากร

- ตารางที่ 1 ประชากรจำแนกตามเพศ ครั้วเรือนจำแนกตามประเภทของครั้วเรือน อำเภอ และเขตการปกครอง
- ตารางที่ 2 ประชากรจำแนกอายุรายปี เพศ และเขตการปกครอง
- ตารางที่ 3 ประชากรจำแนกตามกลุ่มอายุ เพศ อำเภอ และเขตการปกครอง
- ตารางที่ 4 ประชากรจำแนกตามศาสนา เพศ และเขตการปกครอง
- ตารางที่ 5 ประชากรจำแนกตามสัญชาติ เพศ และเขตการปกครอง
- ตารางที่ 6 ประชากรจำแนกตามภาษาที่ใช้พูดในครั้วเรือน เพศ และเขตการปกครอง
- ตารางที่ 7 ประชากรอายุ 3 ปีขึ้นไป จำแนกตามระดับชั้นที่กำลังเรียน กลุ่มอายุ เพศ และเขตการปกครอง
- ตารางที่ 8 ประชากรอายุ 3 ปีขึ้นไป จำแนกตามระดับชั้นที่เรียนสำเร็จ กลุ่มอายุ เพศ และเขตการปกครอง
- ตารางที่ 9 ประชากรอายุ 10 ปีขึ้นไป จำแนกตามการอ่านออกเขียนได้ กลุ่มอายุ เพศ และเขตการปกครอง
- ตารางที่ 10 ประชากรอายุ 13 ปีขึ้นไป จำแนกตามสถานภาพสมรส กลุ่มอายุ เพศ และเขตการปกครอง
- ตารางที่ 11 หญิงเคยสมรสอายุ 13 ปีขึ้นไป จำแนกตามจำนวนบุตรเกิดรอด จำนวนบุตรเกิดรอดโดยเฉลี่ย กลุ่มอายุของหญิง และเขตการปกครอง
- ตารางที่ 12 หญิงเคยสมรสอายุ 13 ปีขึ้นไป จำแนกตามจำนวนบุตรที่มีชีวิตอยู่ จำนวนบุตรที่มีชีวิตอยู่โดยเฉลี่ย กลุ่มอายุของหญิง และเขตการปกครอง
- ตารางที่ 13 ประชากรจำแนกตามลักษณะความพิการ เพศ และเขตการปกครอง
- ตารางที่ 14 ประชากรอายุ 15 ปีขึ้นไปทำงานในรอบปี จำแนกตามหมวดอาชีพ กลุ่มอายุ เพศ และเขตการปกครอง
- ตารางที่ 15 ประชากรอายุ 15 ปีขึ้นไปทำงานในรอบปี จำแนกตามหมวดอุตสาหกรรม กลุ่มอายุ เพศ และเขตการปกครอง
- ตารางที่ 16 ประชากรอายุ 15 ปีขึ้นไปทำงานในรอบปี จำแนกตามสถานภาพการทำงาน กลุ่มอายุ เพศ และเขตการปกครอง
- ตารางที่ 17 ประชากรจำแนกตามสถานที่เกิด เพศ และเขตการปกครอง
- ตารางที่ 18 ประชากรจำแนกตามลักษณะการย้ายถิ่น เพศ และเขตการปกครอง
- ตารางที่ 19 ประชากรที่ย้ายถิ่นภายใน 5 ปี จำแนกตามสถานที่อยู่ก่อนย้าย กลุ่มอายุ และเพศ
- ตารางที่ 20 ประชากรที่ย้ายถิ่นภายใน 5 ปี จำแนกตามเหตุผลของการย้ายถิ่น เพศ และเขตการปกครอง
- ตารางที่ 21 ประชากรจำแนกตามการมีชื่อในทะเบียนบ้าน เพศ และเขตการปกครอง
- ตารางที่ 22 ครั้วเรือนส่วนบุคคลจำแนกตามกลุ่มอายุของหัวหน้าครั้วเรือน เพศ และเขตการปกครอง

ตารางคะแนน

ตารางสถิติในรูปแบบ Format Excel

ตารางคะแนน

- ตารางที่ 1 คริวเรือส่วนบุคคล จำแนกตามประเภทของที่อยู่อาศัย การครอบครองที่อยู่อาศัย และเขตการปกครอง
- ตารางที่ 2 คริวเรือส่วนบุคคล จำแนกตามประเภทของที่อยู่อาศัย ลักษณะของที่อยู่อาศัย และเขตการปกครอง
- ตารางที่ 3 คริวเรือส่วนบุคคล จำแนกตามการถือกรรมสิทธิ์ที่ดิน การครอบครองที่อยู่อาศัย และเขตการปกครอง
- ตารางที่ 4 คริวเรือส่วนบุคคล จำแนกตามขนาดของครัวเรือน ประเภทของที่อยู่อาศัย และเขตการปกครอง
- ตารางที่ 5 คริวเรือส่วนบุคคล จำแนกตามเชื้อเพลิงส่วนใหญ่ที่ใช้ในการประกอบอาหาร ประเภทของที่อยู่อาศัย และเขตการปกครอง
- ตารางที่ 6 คริวเรือส่วนบุคคล จำแนกตามลักษณะการใช้ส้วม ประเภทของที่อยู่อาศัย และเขตการปกครอง
- ตารางที่ 7 คริวเรือส่วนบุคคล จำแนกตามแหล่งที่มาของน้ำดื่ม และน้ำใช้ส่วนใหญ่ ประเภทของที่อยู่อาศัย และเขตการปกครอง
- ตารางที่ 8 คริวเรือส่วนบุคคล จำแนกตามการเป็นเจ้าของเครื่องใช้ การมีอุปกรณ์เทคโนโลยี และเขตการปกครอง