



# สำมะโนประชากรและเคหะ พ.ศ. 2553

The 2010 Population and Housing Census

จังหวัดพิษณุโลก

Changwat Phitsanulok



สำนักงานสถิติแห่งชาติ  
National Statistical Office



หนังสือสำมะโนประชากรและเคหะ พ.ศ. ๒๕๕๓  
สำนักงานสถิติแห่งชาติ

**คำนำ**

**บทสรุปผู้บริหาร**

ตัวชี้วัดที่สำคัญ พ.ศ. 2533 - 2553

**บทที่ 1 บทนำ**

- ❖ ความเป็นมา
- ❖ วัตถุประสงค์
- ❖ ประโยชน์ของข้อมูล
- ❖ ดัชนีรวม
- ❖ วันสำมะโน
- ❖ ข้อมูลที่เก็บรวบรวม
- ❖ วิธีการเก็บรวบรวมข้อมูล
- ❖ บทนิยาม
- ❖ ข้อสังเกตสำหรับผู้ใช้อ้างอิงข้อมูล

**บทที่ 2 บทสรุป**

**ภาคประชากร**

- ❖ ลักษณะทางประชากร
- ❖ ลักษณะทางสังคมและเศรษฐกิจ
- ❖ ภาวะเจริญพันธุ์
- ❖ การย้ายถิ่น

**ภาคเคหะ**

- ❖ ประเภทและลักษณะของที่อยู่อาศัย
- ❖ การครอบครองที่อยู่อาศัยและที่ดินที่เป็นที่ ดั้งของที่อยู่อาศัย
- ❖ แหล่งที่มาของน้ำดื่ม น้ำใช้
- ❖ ประเภทของการใช้สอย
- ❖ การใช้เชื้อเพลิงในการประกอบอาหาร
- ❖ การเป็นเจ้าของเครื่องใช้ในครัวเรือน

**สารบัญตารางสถิติ**

- ❖ ตารางประชากร
- ❖ ตารางเคหะ

**ภาคผนวก**

- ❖ วิธีการประมาณผล
- ❖ แบบสอบถาม (แบบแจกนับ สปค.2)
- ❖ นิยามศัพท์ทางประชากร

**คณะผู้จัดทำ CD-ROM**

**หน่วยงานที่เผยแพร่**

**ตารางสถิติในรูปแบบ Format Excel**

- ❖ ตารางประชากร
- ❖ ตารางเคหะ

<b>หน่วยงานเจ้าของเรื่อง</b>	<p>สำนักสถิติสังคม  สำนักงานสถิติแห่งชาติ  โทรศัพท์ 0 2143 1334 0 2142 1254  โทรสาร 0 2143 8137  ไปรษณีย์อิเล็กทรอนิกส์ : <a href="mailto:spophouc@nso.go.th">spophouc@nso.go.th</a></p>
<b>หน่วยงานที่เผยแพร่</b>	<p>สำนักสถิติพยากรณ์  สำนักงานสถิติแห่งชาติ  ศูนย์ราชการเฉลิมพระเกียรติ 80 พรรษา อาคารรัฐประศาสนภักดี ชั้น 2  ถนนแจ้งวัฒนะ เขตหลักสี่ กรุงเทพฯ 10210  โทรศัพท์ 0 2142 1234 0 2141 7501  โทรสาร 0 2143 8133  ไปรษณีย์อิเล็กทรอนิกส์ : <a href="mailto:services@nso.go.th">services@nso.go.th</a></p>
<b>หรือ</b>	<p>สำนักงานสถิติจังหวัดพิษณุโลก  ศาลากลางจังหวัดพิษณุโลก ถนนวังจันทร์ อำเภอเมือง จังหวัดพิษณุโลก 65000  โทร. 0 5525 1943  โทรสาร 0 5524 2038  ไปรษณีย์อิเล็กทรอนิกส์ : <a href="mailto:psnulok@nso.go.th">psnulok@nso.go.th</a></p>
<b>ปีที่จัดพิมพ์</b>	2555
<b>Division-in-Charge</b>	<p>Population Statistics Group  Social Statistics Bureau  National Statistical Office,  Tel. +66 (0) 2143 1334 +66 (0) 2142 1254  Fax. +66 (0) 2143 8137  E-mail : <a href="mailto:spophouc@nso.go.th">spophouc@nso.go.th</a></p>
<b>Distributed by</b>	<p>Statistical Forecasting Bureau  National Statistical Office,  The Government Complex, Rattthaprasasanabhakti Building, 2<sup>nd</sup> Floor,  Chaeng Watthana Rd., Laksi, Bangkok 10210  Tel. +66 (0) 2142 1234 +66 (0) 2141 7501  Fax. +66 (0) 2143 8133  E-mail : <a href="mailto:services@nso.go.th">services@nso.go.th</a></p>
<b>or</b>	<p>Phitsanulok Province Statistical Office  Phitsanulok City Hall, Phitsanulok 65000, THAILAND  Tel. 0 5525 1943  Fax 0 5524 2038  Email : <a href="mailto:psnulok@nso.go.th">psnulok@nso.go.th</a></p>
<b>Published</b>	2012

## คำนำ

สำนักงานสถิติแห่งชาติ ได้จัดทำสำมะโนประชากรและเคหะทุก 10 ปี ตามข้อเสนอแนะขององค์การสหประชาชาติ เพื่อเก็บรวบรวมข้อมูลพื้นฐานเกี่ยวกับจำนวนและลักษณะต่าง ๆ ทางเศรษฐกิจและสังคม ตลอดจนสภาพการอยู่อาศัยของประชากรทุกคนตามที่อยู่จริงทั่วราชอาณาจักร ดังนั้นการทำสำมะโนประชากรและเคหะจึงเป็นเสมือนการฉายภาพนิ่งของประชากรและเคหะของประเทศไทยในขณะเวลาหนึ่ง เพื่อแสดงให้เห็นจำนวนและลักษณะต่างๆ ของประชากรที่อยู่จริงในประเทศไทย ณ วันสำมะโน (1 กันยายน 2553)

เนื่องจากปริมาณงานทั้งประเทศมีจำนวนมาก การประมวลผลข้อมูลรายละเอียดไม่อาจแล้วเสร็จในเวลาอันสั้น สำนักงานสถิติแห่งชาติ ตระหนักถึงความต้องการใช้ข้อมูลอย่างรีบด่วนของผู้ที่เกี่ยวข้องทุก ๆ ฝ่าย จึงได้จัดทำรายงานผลเบื้องต้น จากสำมะโนประชากรและเคหะ พ.ศ. 2553 เพื่อเสนอผลที่สำคัญในภาพรวมของประชากรและที่อยู่อาศัยในระดับจังหวัด ภาค และเขตการปกครอง ต่อมาได้จัดทำรายงานผลล่วงหน้า โดยเลือกครัวเรือนตัวอย่าง 1% มาทำการประมวลผลก่อน เพื่อเสนอจำนวนและลักษณะต่าง ๆ ของประชากรและลักษณะของที่อยู่อาศัย ซึ่งเสนอผลในระดับภาคและระดับประเทศ

รายงานฉบับนี้ เป็นรายงานฉบับสมบูรณ์รายจังหวัด โดยประมวลผลข้อมูลจากครัวเรือนทั้งหมดในจังหวัด เพื่อเสนอข้อมูลรายละเอียดต่าง ๆ และตัวชี้วัดทางประชากร เศรษฐกิจ และสังคม ตลอดจนลักษณะของที่อยู่อาศัยในระดับจังหวัดตามเขตการปกครอง หลังจากรายงานผลรายจังหวัดเสร็จสิ้นแล้ว จะนำเสนอรายงานผลรายภาค และฉบับทั่วราชอาณาจักรต่อไป

สำมะโนประชากรและเคหะ พ.ศ. 2553 เป็นโครงการจัดเก็บข้อมูลสถิติขนาดใหญ่ที่ได้รับความร่วมมือจากภาคประชาชนในการให้ข้อมูลที่ถูกต้องตามความเป็นจริง มีการบูรณาการทรัพยากรและองค์ความรู้กับหน่วยงานภาครัฐและภาคเอกชน ทั้งในส่วนกลางและส่วนภูมิภาค ตลอดจนสื่อมวลชน ดังนั้นสำนักงานสถิติแห่งชาติจึงขอขอบคุณทุกท่านที่ได้ให้ความร่วมมืออย่างดีมา ณ ที่นี้

สำนักงานสถิติจังหวัดพิษณุโลก

สำนักงานสถิติแห่งชาติ

กระทรวงเทคโนโลยีสารสนเทศและการสื่อสาร

## บทสรุปผู้บริหาร

สำนักงานสถิติแห่งชาติ ได้จัดทำสำมะโนประชากรและเคหะทุก 10 ปี ตามข้อเสนอแนะขององค์การสหประชาชาติ ซึ่งขณะนี้ประมาณ 230 ประเทศทั่วโลกได้มีการจัดทำสำมะโน สำหรับการจัดทำของประเทศไทยในปี 2553 นี้ เป็นการจัดทำสำมะโนประชากรครั้งที่ 11 และสำมะโนเคหะครั้งที่ 5 ซึ่งเป็นวาระครบรอบ 100 ปีสำมะโนประชากรของประเทศไทย เพื่อแสดงให้เห็นจำนวน และลักษณะต่าง ๆ ของประชากรตามที่อยู่จริงในประเทศไทยและที่อยู่อาศัยจริงของประชากร ณ วันสำมะโน (1 กันยายน 2553)

จากการจัดเก็บข้อมูล พบว่า ในปี 2553 จังหวัดพิษณุโลก พบว่า ประชากรที่อาศัยในจังหวัดพิษณุโลก ณ วันที่ 1 กันยายน 2553 มีจำนวน 912,827 คน เป็นชาย 445,505 คน และหญิง 467,322 คน เมื่อพิจารณาการกระจายตัวของประชากร พบว่า ประชากรส่วนใหญ่อาศัยอยู่นอกเขตเทศบาล คือ ร้อยละ 77.9 ของประชากรทั้งสิ้น และที่เหลืออาศัยอยู่ในเขตเทศบาล คือ ร้อยละ 22.1 เมื่อเปรียบเทียบระหว่างอำเภอ พบว่า อำเภอเมืองพิษณุโลก มีประชากรอาศัยอยู่มากที่สุด คือ 306,594 คน หรือ ร้อยละ 33.6 และอำเภอวัดโบสถ์ มีประชากรอาศัยอยู่น้อยที่สุด คือ 43,001 คน

มีจำนวนประชากรโดยเฉลี่ยประมาณ 83.8 คน ต่อพื้นที่ 1 ตารางกิโลเมตร พื้นที่ที่มีความหนาแน่นของประชากรมากที่สุด คือ อำเภอเมืองพิษณุโลก 404.1 คน ต่อพื้นที่ 1 ตารางกิโลเมตร และความหนาแน่นน้อยที่สุด คือ อำเภอชาติตระการ 20.2 คนต่อพื้นที่ 1 ตารางกิโลเมตร

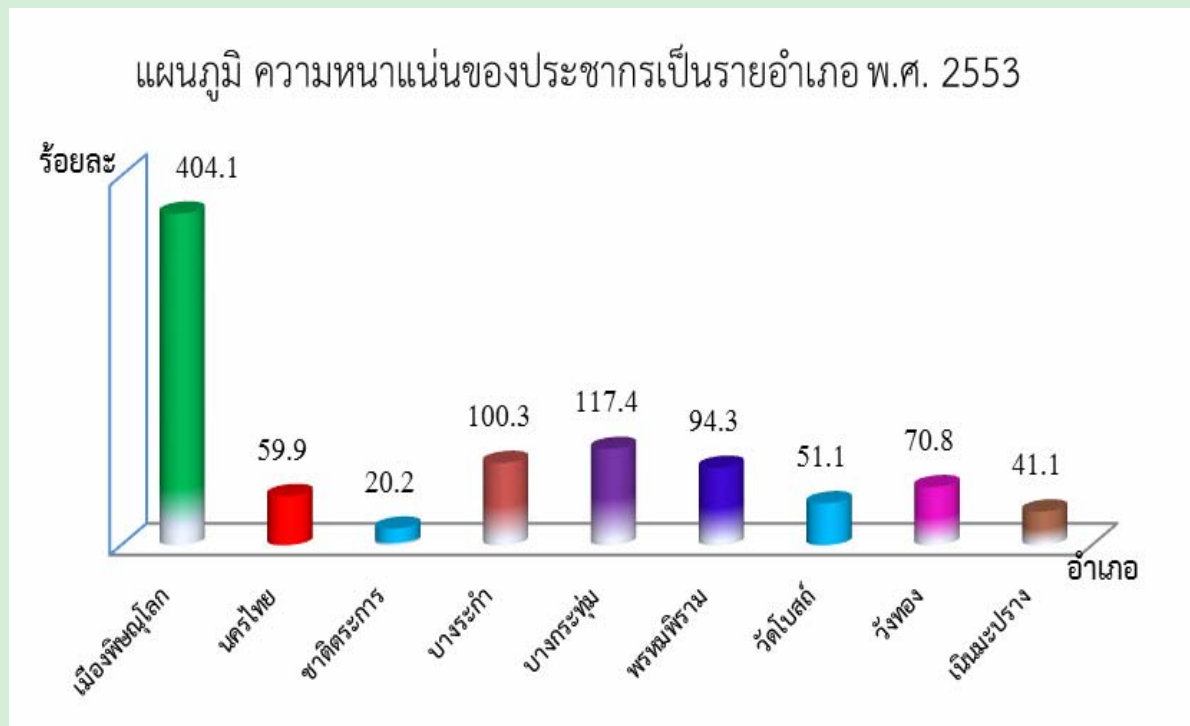

จำนวนครัวเรือนในจังหวัดพิษณุโลกมีทั้งสิ้น 308,720 ครัวเรือน โดยเป็นครัวเรือนส่วนบุคคลจำนวน 307,476 ครัวเรือน และครัวเรือนกลุ่มบุคคล(เช่น ครัวเรือนสถาบัน ครัวเรือนคนงาน)จำนวน 1,244 ครัวเรือน และมีขนาดของครัวเรือนส่วนบุคคลโดยเฉลี่ยเท่ากับ 2.8 คน

เมื่อพิจารณาประชากรของจังหวัดพิษณุโลกตามกลุ่มอายุพบว่า มีประชากรวัยเด็ก (อายุ 0 – 14 ปี) ร้อยละ 19.6 ประชากรวัยแรงงาน (อายุ 15 – 59 ปี) ร้อยละ 65.4 และประชากรวัยสูงอายุ (อายุ 60 ปีขึ้นไป) ร้อยละ 15.0 โดยนอกเขตเทศบาลมีสัดส่วนของประชากรวัยเด็กสูงกว่าในเขตเทศบาล

ประชากรส่วนใหญ่นับถือศาสนาพุทธ ร้อยละ 99.1 รองลงมานับถือศาสนาคริสต์ ร้อยละ 0.5 และศาสนาอิสลามร้อยละ 0.2

ประชากรที่อาศัยอยู่ในจังหวัดพิษณุโลกและมีชื่ออยู่ในทะเบียนบ้านที่อาศัยอยู่ปัจจุบัน ร้อยละ 84.9 มีชื่ออยู่ในทะเบียนบ้านอื่นในจังหวัดพิษณุโลก ร้อยละ 9.6 มีชื่อในทะเบียนบ้านในจังหวัดอื่น ร้อยละ 4.6 ส่วนที่เหลือเป็นผู้ที่มีชื่อในทะเบียนบ้านในประเทศอื่น ๆ หรือไม่มีในประเทศใดเลย

ครัวเรือนส่วนใหญ่ ร้อยละ 83.6 มีที่อยู่อาศัยเป็น บ้านเดี่ยว รองลงมา เป็น ตึกแถว ห้องแถว หรือเรือนแถว ร้อยละ 8.0 และแฟลต/อพาร์ทเมนท์/หอพัก ร้อยละ 5.7 เมื่อพิจารณาประเภทของที่อยู่อาศัยตามเขตการปกครอง จะมีลักษณะเหมือนกัน คือ ส่วนใหญ่เป็นบ้านเดี่ยว ยกเว้นที่อยู่อาศัยประเภท ตึกแถว ห้องแถว เรือนแถว และแฟลต อพาร์ทเมนท์ ที่จะมียุทธศาสตร์มากกว่านอกเขตเทศบาล

การครอบครองที่ดินที่เป็นที่ตั้งของที่อยู่อาศัย (เฉพาะครัวเรือนที่เป็นเจ้าของหรือเช่าซื้อที่อยู่อาศัย) พบว่า เกินกว่าร้อยละ 90 ของครัวเรือนส่วนบุคคลในจังหวัดพิษณุโลกเป็นเจ้าของที่ดินที่เป็นที่ตั้งของที่อยู่อาศัยในปัจจุบัน

สำหรับแหล่งที่มาของน้ำดื่มในจังหวัดพิษณุโลก พบว่า ครัวเรือนส่วนใหญ่จะดื่มน้ำที่มาจากน้ำประปา ร้อยละ 27.3 รองลงมาน้ำดื่มบรรจุขวดหรือตู้จำหน่ายหยอดเหรียญ ร้อยละ 26.2 และน้ำประปาผ่านการบำบัดโดยการต้มหรือกรอง ร้อยละ 24.4 ส่วนน้ำใช้นั้นครัวเรือนส่วนใหญ่ใช้น้ำประปา ร้อยละ 89.6 รองลงมาใช้น้ำบ่อ ร้อยละ 5.0 และจากแม่น้ำ/ลำธาร/คลอง/น้ำตก/ภูเขา ร้อยละ 2.7

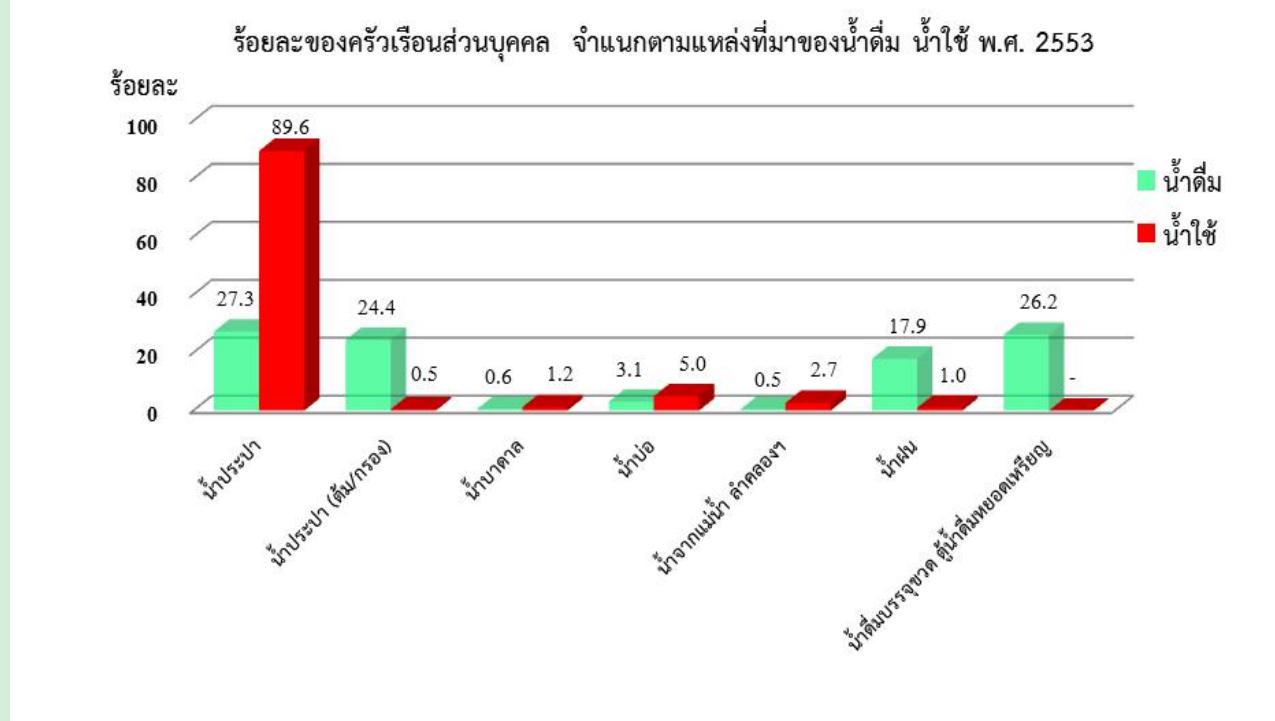

ตัวชี้วัดที่สำคัญของประชากรและที่อยู่อาศัย พ.ศ. 2533 - 2553

Key indicators of the population and housing 1990 - 2010

รายการ	2533	2543	2553	Items
	1990	2000	2010	
ลักษณะทางประชากร				Demographic characteristics
ประชากรรวม ('000)	757.2	792.7	912.8	Total population ('000)
ประชากรในเขตเทศบาล (%)	18.9	19.6	22.1	Population in municipal area (%)
อัตราส่วนเพศ (ชายต่อหญิง 100 คน)	99.7	97.1	95.3	Sex ratio (males per 100 females)
อัตราการเพิ่มของประชากรต่อปี	1.80	0.46	1.41	Annual growth rate
อายุมัธยฐาน (ปี)	25.2	31.0	36.7	Median age (years)
ประชากรตามหมวดอายุ				Population by age group
วัยเด็ก 0-14 ปี (%)	28.6	23.6	19.6	0-14 years (%)
วัยแรงงาน 15-59 ปี (%)	64.0	65.8	65.4	15-59 years (%)
วัยสูงอายุ 60 ปีขึ้นไป (%)	7.4	10.6	15.0	60 years and over (%)
อัตราส่วนการเป็นภาระ (ต่อประชากร 15-59 ปี 100 คน)				Age dependency ratio (per 100 adults 15-59 years)
รวม	56.3	52.1	52.8	Total
ประชากร 0-14 ปี	44.7	35.9	29.9	0 - 14 years
ประชากร 60 ปีขึ้นไป	11.6	16.2	22.9	60 years and over
อายุเฉลี่ยเมื่อแรกสมรส				Singulate mean age at first marriage (SMAM)
รวม	23.4	25.1	26.4	Total
ชาย	24.5	26.7	28.2	Males
หญิง	22.2	23.4	24.6	Females
ประชากรที่มีสัญชาติไทย (%)	na	99.8	98.6	Thai citizenship (%)
ประชากรที่ไม่ใช่สัญชาติไทย (%)	na	0.2	1.4	Non Thai citizenship (%)
ประชากรที่นับถือศาสนาพุทธ (%)	99.4	99.3	99.1	Buddhism (%)
ประชากรที่นับถือศาสนาอิสลาม (%)	0.1	0.1	0.2	Muslims (%)
ประชากรที่มีชื่อในทะเบียนบ้านตามที่อยู่อาศัยจริง (%)	na	na	84.9	Registered in actual resident (%)
ประชากรที่มีชื่อในทะเบียนบ้านภายในจังหวัดที่อยู่อาศัยจริง (%)	na	na	94.6	Registered in actual provincial resident (%)
การศึกษา				Education
จำนวนปีโดยเฉลี่ยที่สำเร็จการศึกษาของประชากรอายุ 15 ปีขึ้นไป				Average years of education attainment of population aged 15 years and over
ประชากรอายุ 6-24 ปี ที่ไม่ได้กำลังเรียนหนังสือ (%)	56.1	36.8	24.3	Population aged 6-24 years not attending school (%)
การอ่านออกเขียนได้ของประชากรอายุ 15 ปี ขึ้นไป				Literacy of population aged 15 years and over
ประชากรที่อ่านและเขียนภาษาไทยได้ (%)	na	91.7	99.3	Population can read and write Thai language (%)
ประชากรที่อ่านและเขียนภาษาอื่นได้ (%)	92.2	na	98.8	Population can read and write others language (%)
ประชากรที่อ่านและเขียนภาษาอื่นได้ (%)	na	na	28.7	Population can read and write others language (%)

na : ไม่มีข้อมูลในปีนั้น

not available

ตัวชี้วัดที่สำคัญของประชากรและที่อยู่อาศัย พ.ศ. 2533 - 2553 (ต่อ)

Key indicators of the population and housing 1990 - 2010 (Contd.)

รายการ	2533	2543	2553	Items
	1990	2000	2010	
การทำงานของประชากรอายุ 15 ปี ขึ้นไป				Employment of population aged 15 years and over
ประชากรที่ทำงานในรอบปีทั้งสิ้น (%)	81.2	71.9	67.4	Population work in the last year (%)
ประชากรที่ทำงานในภาคเกษตรกรรม (%)	74.9	58.1	53.7	Population in agricultural sector (%)
สถานภาพการทำงาน (%)				Work status (%)
นายจ้าง	1.0	0.7	0.9	Employers
ธุรกิจส่วนตัวโดยไม่มีลูกจ้าง	30.3	32.2	34.7	Own account workers
ลูกจ้าง (รัฐบาล/รัฐวิสาหกิจ/เอกชน)	21.3	34.7	36.8	Employees
ช่วยธุรกิจในครัวเรือนโดยไม่ได้รับค่าจ้าง	47.4	32.4	27.5	Unpaid family workers
การรวมกลุ่ม	na	a	0.2	Members of producers' cooperatives
ภาวะเจริญพันธุ์				Fertility
จำนวนบุตรเกิดรอดเฉลี่ย				Mean number of children ever born
(ต่อสตรีเคยสมรสอายุ 15-49 ปี)	2.21	1.81	1.56	(Per ever married woman 15-49 years)
จำนวนบุตรที่มีชีวิตอยู่โดยเฉลี่ย				Mean number of children still living
(ต่อสตรีเคยสมรสอายุ 15-49 ปี)	2.11	1.76	1.54	(Per ever married woman 15-49 years)
การย้ายถิ่น				Migration
การย้ายถิ่นในช่วง 5 ปี				Five years migration
ประชากรที่ย้ายถิ่นภายใน 5 ปี (%)	7.2	4.7	9.9	Population who migrated within previous 5 years (%)
ประชากรที่ไม่ได้อาศัยอยู่ในจังหวัดที่เกิด (%)	15.4	17.1	18.8	Population who were not living in province of birth (%)
ลักษณะของครัวเรือน				Households characteristics
จำนวนครัวเรือนทั้งสิ้น	187,812	225,616	308,720	Total households
จำนวนครัวเรือนกลุ่มบุคคล	625	794	1,244	Collective households
จำนวนครัวเรือนส่วนบุคคล	187,187	224,822	307,476	Private households
- ขนาดครัวเรือนเฉลี่ย	4.0	3.5	2.8	- Average households size
- ครัวเรือนคนเดียว (%)	5.9	9.8	20.7	- One person households (%)
- ครัวเรือนที่มีหัวหน้าครัวเรือนเป็นหญิง (%)	16.9	26.0	36.3	- Female - headed households (%)

na : ไม่มีข้อมูลในปัจจุบัน

not available

a : น้อยกว่า 0.1

Less than 0.1



ตัวชี้วัดที่สำคัญของประชากรและที่อยู่อาศัย พ.ศ. 2533 - 2553 (ต่อ)

Key indicators of the population and housing 1990 - 2010 (Contd.)

รายการ	2533	2543	2553	Items
	1990	2000	2010	
ลักษณะของที่อยู่อาศัย				Housing characteristics
ที่อยู่อาศัยของครัวเรือนใช้วัสดุไม่ถาวร (%)	10.7	7.7	0.7	Households living in non-permanent materials dwelling (%)
ครัวเรือนที่เป็นเจ้าของที่อยู่อาศัย (%)	88.0	86.6	84.8	Households with ownership (%)
ครัวเรือนที่มีสุขภัณฑ์ลักษณะ 1/	86.6	98.9	99.7	Households with sanitation (%) 1/
ครัวเรือนที่มีน้ำดื่มสะอาด (%)	72.5	93.2	95.8	Households with safe drinking water (%)
ครัวเรือนที่มีคอมพิวเตอร์ (%)	na	na	30.7	Households with computer (%)
ครัวเรือนที่มีโทรศัพท์มือถือ (%)	na	na	91.1	Households with mobile phone (%)
ครัวเรือนที่มีอินเทอร์เน็ต (%)	na	na	15.3	Households with Internet (%)

na : ไม่มีข้อมูลในปีนั้น

not available

1/ น้ำดื่มสะอาด ได้แก่ น้ำประปา น้ำประปาผ่านการบำบัด (ต้ม/กรอง) น้ำฝน น้ำดื่มบรรจุขวด/ตู้ น้ำดื่มหยอดเหรียญ

Safe drinking water included tap water, treated water, rain water, bottled drinking water.

ปี 2543 น้ำดื่มสะอาด รวมน้ำบาดาล/น้ำบ่อที่ไม่ใช่สาธารณะ

In 2000 : Safe drinking water included private well.

# บทที่ 1

## บทนำ

### 1. ความเป็นมา

ประเทศไทยได้จัดทำสำมะโนประชากรขึ้นเป็นครั้งแรกเมื่อ พ.ศ. 2452 และต่อมาใน พ.ศ. 2462 2472 2480 และ 2490 ซึ่งทั้ง 5 ครั้ง จัดทำโดยกระทรวงมหาดไทย (เรียกว่าสำมะโนครัว)

สำนักงานสถิติแห่งชาติ จัดทำสำมะโนประชากรตั้งแต่ พ.ศ. 2503 ตามพระราชบัญญัติสถิติ พ.ศ. 2495 และได้จัดทำทุกๆ 10 ปี (2513 2523 2533 และ 2543) ตามอำนาจหน้าที่ที่กำหนดในพระราชบัญญัติสถิติ พ.ศ. 2508 ซึ่งสอดคล้องกับข้อเสนอแนะขององค์การสหประชาชาติ (United Nation) ที่ต้องการให้ประเทศต่างๆ เก็บรวบรวมข้อมูลสถิติเกี่ยวกับประชากรและลักษณะต่างๆ ตลอดจนสภาพการอยู่อาศัยของประชากรในประเทศอย่างน้อยทุกๆ 10 ปี ในปีคริสต์ศักราชที่ลงท้ายด้วย “0” เพื่อให้มีข้อมูลใช้ในการพัฒนาประเทศได้อย่างเหมาะสม และสามารถเปรียบเทียบข้อมูลระหว่างประเทศได้ และตั้งแต่ พ.ศ. 2513 เป็นต้นมา สำนักงานสถิติแห่งชาติได้จัดทำสำมะโนประชากรและเคหะไปพร้อมๆ กับการทำสำมะโนประชากรด้วย สำหรับสำมะโนประชากรและเคหะ พ.ศ. 2553 ตามพระราชบัญญัติสถิติ พ.ศ. 2550 จึงนับเป็นสำมะโนประชากรและเคหะครั้งที่ 11 ซึ่งครบรอบ 100 ปี สำมะโนประชากรประเทศไทย และเป็นการทำสำมะโนเคหะครั้งที่ 5 ของประเทศ

### 2. วัตถุประสงค์

1. เพื่อเก็บรวบรวมข้อมูลโครงสร้างประชากรและที่อยู่จริง และที่อยู่อาศัย เช่น เพศ อายุ ศาสนา สัญชาติ การศึกษา สถานภาพการสมรส การทำงาน และประเภทที่อยู่อาศัย เป็นต้น
2. เพื่อให้ได้ข้อมูลในระดับพื้นที่ย่อย (หมู่บ้าน เทศบาล)
3. เพื่อวัดการเปลี่ยนแปลงโครงสร้างของประชากรและที่อยู่อาศัยในรอบ 10 ปี

### 3. ประโยชน์ของข้อมูล

ข้อมูลจำนวนประชากรและโครงสร้างของประชากรตามที่อยู่จริง สามารถนำไปใช้ประโยชน์ ดังนี้

#### 3.1 ภาครัฐ

1. ใช้กำหนดนโยบาย และวางแผนด้านประชากร สังคม เศรษฐกิจ และสิ่งแวดล้อม ในระดับประเทศและท้องถิ่นได้อย่างถูกต้องและเหมาะสม
2. จัดเตรียมงบประมาณ เพื่อหาสาธารณูปโภคและบริการขั้นพื้นฐานต่าง ๆ ได้ตรงตามความต้องการและจำเป็นที่แท้จริงในพื้นที่ (หมู่บ้าน เทศบาล ตำบล อำเภอ จังหวัด)
3. ใช้เป็นฐานในการคาดประมาณจำนวนประชากรในอนาคต (Population Projection)

4. ใช้ในการประเมินผลแผนพัฒนาเศรษฐกิจและสังคมแห่งชาติฉบับที่ 10 (พ.ศ. 2550-2554) และจัดเตรียมแผนฯ ฉบับที่ 11 (พ.ศ. 2555-2559)

5. ใช้เป็นกรอบในการเลือกตัวอย่าง (Sampling Frame) สำหรับการสำรวจในรายละเอียดเฉพาะเรื่องด้านต่างๆ ของประชากรและครัวเรือน

### 3.2 ภาคเอกชน

ใช้ข้อมูลโครงสร้างและความหนาแน่นของประชากรในพื้นที่ต่าง ๆ ประกอบการตัดสินใจดำเนินธุรกิจ เช่น การตั้งร้านค้า การขยายกิจการ การออกผลิตภัณฑ์/บริการใหม่ ๆ สู่ลูกค้ากลุ่มเป้าหมาย เป็นต้น

### 3.3 ภาคประชาชน

ได้รับความอยู่ดีมีสุข เนื่องจากได้รับบริการจากภาครัฐอย่างพอเพียงและทั่วถึง

## 4. คุ่มรวม

หมายถึง ประชากรและสถานที่ที่ประชากรอยู่อาศัยจริง ที่จะถูกเก็บรวบรวมข้อมูลในครั้งนี้ หมายถึง

### 4.1 ประชากรที่อยู่ในคุ่มรวม ได้แก่

- คนไทยทุกคนที่อาศัยอยู่ในประเทศไทยในวันสำมะโน
- คนที่มีสถานที่อยู่ปกติในประเทศไทย แต่วันสำมะโนไปต่างประเทศชั่วคราว (ไม่ได้ตั้งใจจะตั้งหลักแหล่ง)
- เจ้าหน้าที่ฝ่ายพลเรือนและทหาร รวมทั้งคณะทูตของประเทศไทย พร้อมทั้งครอบครัว ซึ่งมีสำนักงานอยู่ในต่างประเทศ
- คนต่างชาติ/ต่างด้าวที่เข้ามาอยู่ในประเทศไทยเป็นระยะเวลาตั้งแต่ 3 เดือนขึ้นไป นับถึงวันสำมะโน

### 4.2 ประชากรที่ไม่อยู่ในคุ่มรวม ได้แก่

- เจ้าหน้าที่ฝ่ายพลเรือนและทหาร รวมทั้งคณะทูตต่างประเทศ พร้อมทั้งครอบครัว ซึ่งมีสำนักงานอยู่ในประเทศไทย
- คนต่างชาติ/ต่างด้าวที่เข้ามาอยู่ในประเทศไทยเป็นระยะเวลาไม่ถึง 3 เดือน นับถึงวันสำมะโน
- ผู้อพยพหรือผู้หลบหนีเข้าเมือง ซึ่งอยู่ในค่ายอพยพที่รัฐบาลกำหนด

### 4.3 คุ่มรวมเคหะ ได้แก่

- สถานที่ที่ใช้อยู่อาศัยจริงในประเทศไทยของประชากร ได้แก่ บ้าน อาคาร สิ่งปลูกสร้าง เรือ แพ รถ ห้องภายในสำนักงาน ที่สาธารณะ ใต้สะพาน ฯลฯ

## 5. วันสำมะโน

การทำสำมะโนประชากรและเคหะในครั้งนี้ กำหนดให้ วันที่ 1 กันยายน พ.ศ. 2553 เป็นวันสำมะโน เพื่อใช้อ้างอิงในการนับ จำนวนบ้าน ประชากร และครัวเรือน

## 6. ข้อมูลที่เก็บรวบรวม

- 1) ข้อมูลเกี่ยวกับประชากรและครัวเรือน ได้แก่ จำนวนประชากรและครัวเรือน เพศ อายุ ศาสนา สัญชาติ ภาษาที่ใช้พูด ขนาดและประเภทของครัวเรือน เพื่อศึกษาลักษณะโครงสร้างประชากร และครัวเรือน
- 2) ข้อมูลเกี่ยวกับการศึกษา ได้แก่ จำนวนนักเรียนและนักศึกษาที่กำลังเรียนในแต่ละชั้น จำนวนผู้จบการศึกษาในแต่ละระดับ การอ่านออกเขียนได้ เพื่อทราบระดับการศึกษาและการรู้หนังสือของประชากร
- 3) ข้อมูลเกี่ยวกับการทำงาน ได้แก่ อาชีพหลัก ลักษณะงาน หรือประเภทกิจการ สถานภาพการทำงาน เพื่อศึกษาถึงการมีงานทำ และลักษณะการทำงานของประชากร
- 4) ข้อมูลเกี่ยวกับภาวะเจริญพันธุ์ ได้แก่ สถานภาพสมรส จำนวนบุตรเกิดรอด เพื่อศึกษาภาวะเจริญพันธุ์ของประชากร
- 5) ข้อมูลเกี่ยวกับการย้ายถิ่น ได้แก่ จังหวัด/ประเทศที่เกิด จังหวัด/ประเทศที่อยู่ก่อนย้าย การย้ายถิ่นระหว่างเมืองและชนบท เพื่อศึกษาลักษณะการย้ายถิ่นของประชากร
- 6) ข้อมูลเกี่ยวกับเคหะ ได้แก่ ประเภทและลักษณะของที่อยู่อาศัย การครอบครองที่อยู่อาศัย การใช้แสงสว่าง การใช้ส้วม ประเภทของเชื้อเพลิงที่ใช้ แหล่งน้ำดื่ม น้ำใช้ และเครื่องใช้ในครัวเรือนประเภทต่าง ๆ เพื่อทราบถึงระดับความเป็นอยู่และสุขลักษณะของประชากร

## 7. วิธีการเก็บรวบรวมข้อมูล

การเก็บรวบรวมข้อมูลโครงการสำมะโนประชากรและเคหะ พ.ศ. 2553 ได้ดำเนินการพร้อมกันทั่วประเทศระหว่างวันที่ 1 กันยายน – 31 ตุลาคม 2553 โดยกำหนดวิธีการเก็บรวบรวมข้อมูลไว้ 4 วิธี คือ

- 1) การสัมภาษณ์โดยพนักงานสนาม เป็นวิธีหลักในการเก็บรวบรวมข้อมูลในการทำสำมะโนประชากรและเคหะครั้งนี้ หมายถึง การส่งพนักงานสนามออกไปสอบถามข้อมูลแต่ละครัวเรือนตามที่อยู่อาศัยจริง
- 2) การทอดแบบ เป็นวิธีที่ผู้ให้ข้อมูลต้องการบันทึกข้อมูลด้วยตนเอง โดยพนักงานสนามมอบแบบสอบถาม พร้อมซองบรรจุแบบให้กับผู้ให้ข้อมูล แล้วนัดหมายมารับ หรือ ส่งคืนทางไปรษณีย์โดยไม่ต้องเสียค่าส่ง
- 3) การให้ข้อมูลทางอินเทอร์เน็ต เป็นวิธีที่ผู้ให้ข้อมูลต้องการบันทึกข้อมูลด้วยตนเองในระบบอินเทอร์เน็ต (Internet)
- 4) การให้ข้อมูลทางโทรศัพท์ เป็นวิธีที่ผู้ให้ข้อมูลต้องการให้ข้อมูลโดยการให้สัมภาษณ์ทางโทรศัพท์ (Telephone Interview Center : TIC)

## 8. บทนิยาม

### ภาคประชากร

#### 8.1 ประเภทของครัวเรือน

**ครัวเรือนส่วนบุคคล** หมายถึง ครัวเรือนของบุคคลทั่วไป ซึ่งอาจประกอบด้วยบุคคลคนเดียวหรือหลายคน อาศัยอยู่ในบ้านหรือสถานที่อยู่เดียวกัน หรือในบริเวณเดียวกัน จัดหาหรือใช้สิ่งอุปโภคบริโภคอันจำเป็นแก่การครองชีพร่วมกัน โดยบุคคลเหล่านี้อาจเป็นญาติหรือไม่เป็นญาติกันก็ได้

**ครัวเรือนกลุ่มบุคคล** หมายถึง ครัวเรือนซึ่งประกอบด้วยบุคคลหลายคนประเภทเดียวกัน มาอยู่รวมกันโดยมีกฎหรือระเบียบข้อบังคับระบุไว้ให้มาอยู่รวมกัน แบ่งเป็น 2 ประเภท

1) **ครัวเรือนประเภทคนงาน** หมายถึง คนงานที่อาศัยอยู่รวมกันภายในบริเวณโรงงานหรือในสถานที่ที่นายจ้างเป็นผู้จัดหาที่พักให้อยู่รวมกัน แยกต่างหากจากครัวเรือนนายจ้าง โดยไม่เสียค่าที่พัก

2) **ครัวเรือนสถาบัน** หมายถึง ครัวเรือนที่อยู่รวมกันอย่างมีกฎระเบียบ เช่น วัด เรือนจำ กรม กองทหาร หอพักนักเรียนประจำ หอพักในมหาวิทยาลัย เป็นต้น

#### 8.2 อายุ

หมายถึง อายุเต็มปีบริบูรณ์ นับถึงวันคล้ายวันเกิดครั้งสุดท้าย ก่อนวันที่ 1 กันยายน พ.ศ. 2553

#### 8.3 การอ่านออกและเขียนได้

หมายถึง ความสามารถอ่านออกและเขียนภาษาใดๆ ก็ได้ ในประโยคง่ายๆ โดยเข้าใจ ความหมาย และสามารถใช้ในชีวิตประจำวันได้ รวมทั้งภาษาเบลล์ของคนตาบอดด้วย ถ้าอ่านออกเพียงอย่างเดียวแต่เขียนไม่ได้ถือว่าเป็นผู้ที่อ่านและเขียนไม่ได้

#### 8.4 สถานภาพสมรส

หมายถึง ความผูกพันระหว่างชายกับหญิงในการเป็นสามีภรรยา ดังนี้

โสด	ได้แก่	ผู้ที่ไม่เคยสมรส หรือไม่เคยอยู่ร่วมกับใครฉันท์สามีภรรยา
สมรส	ได้แก่	ผู้ที่อยู่ร่วมกันฉันท์สามีภรรยา ไม่ว่าจะได้ทำการสมรสกันถูกต้องตามกฎหมายหรือไม่ก็ตาม แม้ว่าจะห่างไปสัมพันธ์สามีและภรรยาจะไม่อยู่ด้วยกัน แต่ยังมีความสัมพันธ์ฉันท์สามีภรรยา
หม้าย	ได้แก่	ผู้ที่คู่สมรสได้ตายไปแล้ว และขณะนี้ยังไม่ได้สมรสใหม่
หย่า	ได้แก่	สามีภรรยาที่หย่ากันโดยถูกต้องตามกฎหมายแล้ว
แยกกันอยู่	ได้แก่	ผู้ที่ไม่ได้อยู่ร่วมกันฉันท์สามีภรรยาแล้ว แต่ยังไม่ได้หย่ากันโดยถูกต้องตามกฎหมาย
เคยสมรสแต่ไม่ทราบสถานภาพ	ได้แก่	ผู้ที่เคยสมรสแต่ไม่ทราบว่าสถานภาพใดแน่

## 8.5 งาน

หมายถึง งานที่ทำเพื่อก่อให้เกิดรายได้หรือเกิดผลผลิต ได้แก่ การทำงานเป็นลูกจ้างเอกชน ลูกจ้างรัฐบาล หรือรัฐวิสาหกิจ หรือองค์กรระหว่างประเทศ การประกอบธุรกิจ อุตสาหกรรม วิชาชีพ และการประกอบการเกษตร

## 8.6 อาชีพ

หมายถึง ประเภทหรือชนิดของงานที่ผู้นั้นทำอยู่ ซึ่งก่อให้เกิดรายได้หรือเกิดผลผลิต เช่น ครูสอนดนตรี วิศวกรไฟฟ้า สมุหบัญชี ตำรวจ แพทย์ทั่วไป ทันตแพทย์ พยาบาล นักหนังสือพิมพ์ นักมวย ทำนาข้าว ทำสวนทุเรียน ทำไร่ข้าวโพด รับจ้างกรีดยาง ขับรถแท็กซี่ ขับรถกระบะส่งของ ภารโรง เป็นต้น

## 8.7 อาชีพหลัก

หมายถึง งานที่ใช้เวลาทำมากที่สุดในรอบ 12 เดือนที่แล้ว ถ้ามีการทำงานเพียง 1 อาชีพให้ถืออาชีพนั้นเป็นอาชีพหลัก

- ถ้ามีการทำงานมากกว่า 1 อาชีพ ให้ถือการทำงานที่ใช้เวลาทำมากที่สุดเป็นอาชีพหลัก
- ถ้าใช้เวลาทำเท่าๆ กัน ให้ถือการทำงานที่ทำรายได้สูงกว่าเป็นอาชีพหลัก

## 8.8 ประเภทกิจการหรือลักษณะกิจกรรมของสถานที่ทำงาน

หมายถึง ประเภทของกิจกรรมทางเศรษฐกิจที่ได้ดำเนินการโดยสถานประกอบการที่บุคคลนั้นกำลังทำงานอยู่ หรือประเภทของธุรกิจซึ่งบุคคลนั้นได้ดำเนินการอยู่ เช่น ร้านตัดเย็บเสื้อผ้า ธนาคารพาณิชย์ โรงพยาบาลสัตว์ โรงเรียนระดับมัธยมศึกษา เป็นต้น

## 8.9 สถานภาพการทำงาน

หมายถึง สถานะของบุคคลในการทำงานเชิงเศรษฐกิจทุกประเภท ได้แก่

**นายจ้าง** หมายถึง ผู้ประกอบธุรกิจของตนเอง (อาจมี “หุ้นส่วน” หรือไม่ได้) เพื่อหวังผลกำไรหรือส่วนแบ่ง และได้จ้างบุคคลตั้งแต่ 1 คนขึ้นไปมาทำงานให้ธุรกิจในฐานะ “ลูกจ้าง” โดยเป็นการจ้างงานบนพื้นฐานของความต่อเนื่อง ไม่รวม ผู้ที่จ้างคนมาทำงานบ้าน ซึ่งไม่เกี่ยวกับธุรกิจ

**ผู้ประกอบธุรกิจส่วนตัวโดยไม่มีลูกจ้าง** หมายถึง ผู้ประกอบธุรกิจของตนเอง (อาจมี “หุ้นส่วน” หรือไม่ได้) เพื่อหวังผลกำไรหรือส่วนแบ่ง และไม่มีจ้าง “ลูกจ้าง” (ที่เป็นการจ้างงานบนพื้นฐานของความต่อเนื่อง) แต่อาจมีสมาชิกในครัวเรือนหรือผู้ฝึกงานมาช่วยทำงานโดยไม่ได้รับค่าจ้างหรือค่าตอบแทน ในลักษณะการจ้างทำงาน

**ผู้ช่วยธุรกิจในครัวเรือนโดยไม่ได้รับค่าจ้าง** หมายถึง ผู้ที่ช่วยทำธุรกิจหรือการเกษตรของสมาชิกในครัวเรือนเป็นประจำ โดยไม่ได้รับค่าจ้าง และไม่ได้อยู่ในฐานะ “หุ้นส่วน” หรืออาจจะได้รับค่าตอบแทนบ้าง แต่ไม่ใช่ลักษณะของการจ้างทำงาน

**ลูกจ้าง** หมายถึง ผู้ที่ทำงานโดยได้รับค่าจ้างที่เป็นการจ้างงานบนพื้นฐานของความต่อเนื่อง ไม่มีอำนาจในการตัดสินใจในการดำเนินงาน ค่าจ้างที่ได้รับอาจเป็นรายเดือน รายวัน รายชั่วโมง รายชิ้น หรือเหมาจ่าย ซึ่งอาจจะเป็นตัวเงินหรือสิ่งของก็ได้ ลูกจ้างแบ่งออกเป็น 3 ประเภทคือ ลูกจ้างรัฐบาล ลูกจ้างรัฐวิสาหกิจ ลูกจ้างเอกชน

**การรวมกลุ่ม** หมายถึง กลุ่มคนที่มาร่วมกันทำงานในเชิงเศรษฐกิจ (ผลิตสินค้าและบริการ) โดยสมาชิกแต่ละคนมีส่วนร่วมเท่าเทียมกันในการตัดสินใจดำเนินการทุกขั้นตอน ตลอดจนการแบ่งรายได้ให้แก่สมาชิกตามที่ตกลงกัน

### 8.10 บุตรที่ให้อำนาจตนเองและมีชีวิตอยู่ขณะคลอด (บุตรเกิดรอด)

หมายถึง บุตรที่ตอนคลอดออกมามีชีวิต แม้จะมีชีวิตอยู่เพียงขณะหนึ่งก็ตาม ไม่รวม บุตรเลี้ยงหรือบุตรบุญธรรมของหญิงผู้นั้น

**บุตรที่มีชีวิตอยู่** ได้แก่ บุตรที่ตอนคลอดออกมามีชีวิต และยังคงมีชีวิตอยู่จนถึงวันสำมะโน  
**บุตรที่เสียชีวิตแล้ว** ได้แก่ บุตรที่ตอนคลอดออกมามีชีวิต แต่ในวันสำมะโนได้เสียชีวิตไปแล้ว

### 8.11 การย้ายถิ่น

หมายถึง ผู้ย้ายสถานที่อยู่อาศัยจาก อบต. หนึ่ง หรือเขตเทศบาลหนึ่ง หรือจากต่างประเทศ ซึ่งเป็นที่อยู่อาศัยครั้งสุดท้ายมายังอีก อบต. หนึ่งหรือเขตเทศบาลหนึ่งซึ่งเป็นที่อยู่ในปัจจุบัน

การเปลี่ยนเขตเทศบาล หรือ อบต. อันเนื่องมาจากการขยายเขตเทศบาลหรือเปลี่ยนเขตการปกครอง โดยที่บุคคลหรือครัวเรือนนั้นยังอยู่ประจำที่เดิม และการย้ายสถานที่อยู่อาศัยในกรุงเทพมหานครและย้ายภายในเมืองพัทยาไม่นับว่าเป็นการย้ายถิ่น

### 8.12 ลักษณะความพิการ

หมายถึง ลักษณะความพิการโดยประจักษ์ สามารถจำแนกได้ 5 ประเภท ดังนี้

- 1) ความพิการทางการมองเห็น ได้แก่
  - (1) มีแต่เบ้าตา ไม่มีลูกตาทั้งสองข้าง
  - (2) มีลักษณะของความผิดปกติชัดเจน เช่น ลูกตาสีขาวขุ่น ไม่มีลูกตาดำ ลูกตาฝ่อ เป็นต้น
- 2) ความพิการทางการได้ยิน หรือสื่อความหมาย ได้แก่
  - (1) มีความผิดปกติในการได้ยินเสียง และพูดไม่ได้ เช่น เป็นใบ้
  - (2) มีความผิดปกติในการสื่อความหมาย และการใช้ภาษาพูด การเข้าใจภาษาพูด เช่น พูดไม่รู้เรื่อง พูดโต้ตอบไม่ตรงความหมาย
- 3) ความพิการทางการเคลื่อนไหว หรือทางร่างกาย ได้แก่
  - (1) กลุ่มความพิการทางกาย กรณีแขนขาด ขาขาด
    - แขนขาดตั้งแต่ข้อมือขึ้นมา หนึ่งข้าง หรือทั้งสองข้าง
    - ขาขาดตั้งแต่ข้อเท้าขึ้นมา หนึ่งข้าง หรือทั้งสองข้าง
  - (2) กลุ่มอัมพาต กล้ามเนื้อแขน ขา อ่อนแรง ขาลีบผิดรูปมีลักษณะการสูญเสียความสามารถในการเคลื่อนไหว อ่อนแรง ไม่สามารถประกอบกิจวัตรหลักในชีวิตประจำวัน อาจพิจารณาได้จากคนที่ นอนตลอดเวลาหรือนั่งอยู่ในรถเข็นตลอดเวลา

#### 4) ความพิการทางจิตใจ หรือพฤติกรรม หรือออทิสติก ได้แก่

##### (1) กลุ่มที่มีอาการทางจิต

- กลุ่มอาการทางจิตรุนแรง โวยวาย ทำร้ายผู้อื่น ไม่สามารถควบคุมความประพฤติ ไม่สามารถประกอบกิจวัตรหลักในชีวิตประจำวัน หรือช่วยเหลือตนเองไม่ได้
- กลุ่มอาการทางจิตที่มีลักษณะอยู่เฉยๆ ไม่พูดจา ไม่ยุ่งเกี่ยวกับใคร ไม่สามารถประกอบกิจวัตรหลักในชีวิตประจำวันได้ หรือช่วยเหลือตนเองไม่ได้

##### (2) กลุ่มอาการทางพฤติกรรม

เช่น ออทิสติก มีลักษณะอาการไม่อยู่นิ่ง มีพฤติกรรมแตกต่างจากบุคคลทั่วไป อย่างไม่เห็นได้ชัดเจน

#### 5) ความพิการทางสติปัญญาหรือการเรียนรู้ ได้แก่

กลุ่มอาการทางสติปัญญาหรือการเรียนรู้ ในกรณีที่สภาพความพิการเห็นได้ชัด มีลักษณะปัญญาอ่อนระดับรุนแรง เช่น ไม่มีปฏิสัมพันธ์ ช่วยเหลือตนเองในชีวิตประจำวันได้น้อย มีพัฒนาการช้ามาก ยังต้องการพี่เลี้ยงช่วยดูแล

### ภาคเคหะ

#### ที่อยู่อาศัยของครัวเรือน

หมายถึง สถานที่ที่ครัวเรือนใช้เป็นที่อยู่อาศัย อาจเป็นส่วนหนึ่งของบ้าน หรือบ้านหลายหลังที่อยู่ในบริเวณเดียวกัน รวมทั้งพื้นที่สาธารณะที่มีครัวเรือนใช้เป็นที่อยู่อาศัยเป็นประจำ

#### 8.13 ประเภทของที่อยู่อาศัย

หมายถึง ลักษณะของสถานที่ที่ครัวเรือนใช้เป็นที่อยู่อาศัยของบุคคลในครัวเรือนเดียวกัน ได้แก่

- 1) บ้านเดี่ยว
- 2) ทาวน์เฮ้าส์/บ้านแฝด/ทาวน์โฮม
- 3) ห้องชุด
- 4) ตึกแถว/ห้องแถว/เรือนแถว
- 5) ห้องภายในบ้าน
- 6) ที่อยู่อาศัยในสำนักงานหรืออาคาร
- 7) เรือ แพ รถ
- 8) ที่อยู่อาศัยส่วนบุคคลประเภทอื่น



#### 8.14 ลักษณะของที่อยู่อาศัย

หมายถึง ที่อยู่อาศัยซึ่งจำแนกได้ตามวัสดุที่ใช้ในการก่อสร้างที่อยู่อาศัยเป็นส่วนใหญ่ โดยแยกเป็น 5 ลักษณะ

- 1) ตึก
- 2) ไม้
- 3) ครึ่งตึกครึ่งไม้
- 4) ใช้วัสดุไม่ถาวรในท้องถิ่น
- 5) ใช้วัสดุซึ่งใช้ประโยชน์อย่างอื่นมาแล้ว

#### 8.15 การครอบครองที่อยู่อาศัยของคนในครัวเรือน (ไม่รวมที่ดิน)

หมายถึง กรรมสิทธิ์ในที่อยู่อาศัยของครัวเรือน โดยการเป็นเจ้าของ เช่าซื้อ เช่า หรืออยู่โดยไม่เสียค่าเช่า เพราะเป็นส่วนหนึ่งของค่าจ้างแรงงานหรือเจ้าของให้อยู่เปล่า

#### 8.16 การถือกรรมสิทธิ์ที่ดิน

หมายถึง คนในครัวเรือนมีกรรมสิทธิ์ในการครอบครองที่ดิน ที่เป็นที่ตั้งของที่อยู่อาศัย โดยการเป็นเจ้าของที่ดิน เช่าซื้อที่ดิน เช่าที่ดิน ไม่เสียค่าเช่าที่ดิน หรืออื่นๆ

#### 8.17 การเป็นเจ้าของเครื่องใช้ในครัวเรือน

หมายถึง สมาชิกคนใดคนหนึ่งเป็นเจ้าของเครื่องใช้ต่างๆ และเครื่องใช้ดังกล่าวต้องสามารถใช้งานได้ (ไม่รวมเครื่องใช้ที่มีไว้ขายหรือมีคนเอามาซ่อม) ส่วนเครื่องใช้ต่างๆ ที่มีไว้ใช้ในการประกอบอาชีพ เช่น รถยนต์รับจ้าง ตู้เย็นในร้านขายเครื่องดื่ม ให้ถือว่าเป็นเจ้าของ

### 9. ข้อสังเกตสำหรับผู้ให้ข้อมูล

ข้อมูลสถิติที่นำเสนอในรายงานฉบับนี้ ได้จากการประมวลผลข้อมูลของจังหวัด โดยในตารางสถิติ บางตาราง ผลรวมของแต่ละจำนวนอาจไม่เท่ากับยอดรวม และข้อมูลในแต่ละตารางอาจมีความแตกต่างกัน เนื่องจากข้อมูลแต่ละจำนวนได้มีการบิดเบือน โดยอิสระจากกัน สำหรับข้อมูลของครัวเรือน (ภาคเคหะ) เป็นการนำเสนอเฉพาะข้อมูลของครัวเรือนส่วนบุคคลเท่านั้น

## บทที่ 2

### บทสรุป

#### ภาคประชากร

จังหวัดพิษณุโลก เป็นจังหวัดหนึ่งใน 17 จังหวัดที่ตั้งอยู่ในภาคเหนือของประเทศไทย มีเนื้อที่ทั้งหมดประมาณ 10,815.8 ตารางกิโลเมตร หรือ 6,759,909 ไร่ คิดเป็นร้อยละ 6.37 ของพื้นที่ภาคเหนือ และ ร้อยละ 2.1 ของพื้นที่ทั้งประเทศ มีอาณาเขตติดต่อ ดังนี้

**ทิศเหนือ** ติดต่อกับอำเภอน้ำปาด จังหวัดอุตรดิตถ์ และประเทศสาธารณรัฐประชาธิปไตยประชาชนลาว

**ทิศตะวันออก** ติดต่อกับอำเภอด่านซ้าย จังหวัดเลย และอำเภอหล่มเก่าจังหวัดเพชรบูรณ์

**ทิศใต้** ติดต่อกับ อำเภอเมืองพิจิตร และอำเภอสามงาม จังหวัดพิจิตร

**ทิศตะวันตก** ติดต่อกับ อำเภอพรานกระต่าย จังหวัดกำแพงเพชร และ อำเภอศรีสำโรง จังหวัดสุโขทัย

จังหวัดพิษณุโลกสภาพภูมิอากาศโดยทั่วไป มีลักษณะร้อนชื้น ฤดูร้อนมีอากาศร้อนมาก ส่วนฤดูหนาวอากาศหนาวมาก ฤดูฝนจะเริ่มตั้งแต่เดือนพฤษภาคมถึงเดือนตุลาคม

ในปี 2553 จังหวัดพิษณุโลก แบ่งเขตการปกครองเป็น 9 อำเภอ 90 ตำบล และ 1,048 หมู่บ้าน

#### 1. ลักษณะทางประชากร

##### 1.1 จำนวนประชากรและการกระจายตัวของประชากร

ประชากรที่อาศัยในจังหวัดพิษณุโลก ณ วันที่ 1 กันยายน 2553 มีจำนวน 912,827 คน เป็นชาย 445,505 คน และหญิง 467,322 คน คิดเป็นอัตราส่วนระหว่างเพศชายต่อหญิงเท่ากับ 95.3 หรือกล่าวได้ว่ามีประชากรเพศชาย 95 คน ต่อเพศหญิง 100 คน อัตราเพิ่มโดยเฉลี่ยของประชากรในช่วงปี 2543 – 2553 คิดเป็นร้อยละ 1.41 ต่อปี

เมื่อพิจารณาการกระจายตัวของประชากร พบว่า ประชากรส่วนใหญ่อาศัยอยู่นอกเขตเทศบาล คือ ร้อยละ 77.9 ของประชากรทั้งสิ้น และที่เหลืออาศัยอยู่ในเขตเทศบาล คือ ร้อยละ 22.1 เมื่อเปรียบเทียบระหว่างอำเภอ พบว่า อำเภอเมืองพิษณุโลก มีประชากรอาศัยอยู่มากที่สุด คือ 306,594 คน หรือ ร้อยละ 33.6 และอำเภอวัดโบสถ์ มีประชากรอาศัยอยู่น้อยที่สุด คือ 43,001 คน หรือ ร้อยละ 4.7 (แผนภูมิ 1)

ตาราง 1 จำนวนประชากร จำแนกตามเพศ และเขตการปกครอง

เขตการปกครอง	ประชากร			ร้อยละ
	รวม	ชาย	หญิง	
รวม	912,827	445,505	467,322	100.0
ในเขตเทศบาล	201,466	93,098	108,368	22.1
นอกเขตเทศบาล	711,361	352,407	358,954	77.9

## แผนภูมิ 1 จำนวนประชากร จำแนกตามอำเภอ พ.ศ. 2553

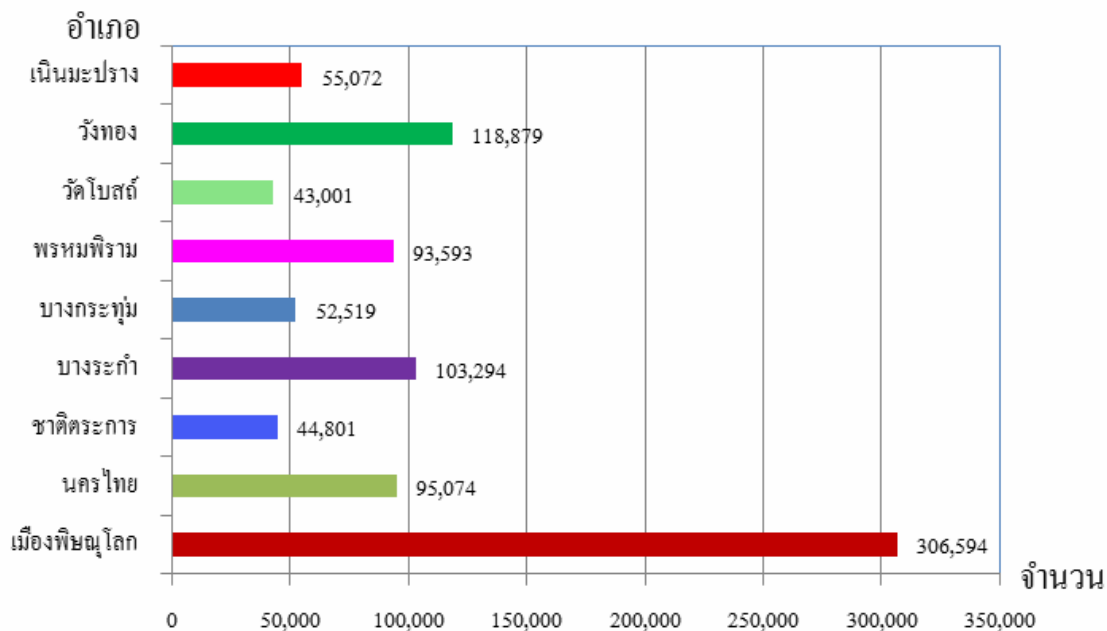

### 1.2 ความหนาแน่นของประชากร

จังหวัดพิชัยโลก มีจำนวนประชากรโดยเฉลี่ยประมาณ 83.8 คน ต่อพื้นที่ 1 ตารางกิโลเมตร พื้นที่ที่มีความหนาแน่นของประชากรมากที่สุด คือ อำเภอเมืองพิชัยโลก 404.1 คน ต่อพื้นที่ 1 ตารางกิโลเมตร และความหนาแน่นน้อยที่สุด คือ อำเภอชาติตระการ 20.2 คนต่อพื้นที่ 1 ตารางกิโลเมตร

### ตาราง 2 ความหนาแน่นของประชากรโดยเฉลี่ย จำแนกตามอำเภอ และเขตการปกครอง

อำเภอ	ความหนาแน่นของประชากร
	(คนต่อ 1 ตารางกิโลเมตร)
รวม	83.8
เมืองพิชัยโลก	404.1
นครไทย	59.9
ชาติตระการ	20.2
บางระกำ	100.3
บางกระทุ่ม	117.4
วัฒนาราม	94.3
วัชชี	51.1
วังทอง	70.8
เนินมะปราง	41.1

### 1.3 จำนวนครัวเรือน ขนาดของครัวเรือนและเพศของหัวหน้าครัวเรือน

จำนวนครัวเรือนในจังหวัดพิษณุโลกมีทั้งสิ้น 308,720 ครัวเรือน โดยเป็นครัวเรือนส่วนบุคคลจำนวน 307,476 ครัวเรือน และครัวเรือนกลุ่มบุคคล (เช่น ครัวเรือนสถาบัน ครัวเรือนคนงาน) จำนวน 1,244 ครัวเรือน และมีขนาดของครัวเรือนส่วนบุคคลโดยเฉลี่ยเท่ากับ 2.8 คน โดยนอกเขตเทศบาลมีขนาดครัวเรือนโดยเฉลี่ยใหญ่กว่าในเขตเทศบาล คือ 2.9 คน และ 2.7 คน ตามลำดับ (ตารางสถิติ ตารางที่ 1)

เมื่อเปรียบเทียบขนาดของครัวเรือนส่วนบุคคล พบว่า อำเภอบางระกำ มีขนาดของครัวเรือนโดยเฉลี่ยใหญ่ที่สุด คือ 3.5 คน และเล็กที่สุดคืออำเภอเมืองพิษณุโลก คือ 2.4 คน ต่อหนึ่งครัวเรือน

สำหรับหัวหน้าครัวเรือนของครัวเรือนส่วนบุคคลส่วนใหญ่เป็นหญิงมากกว่าชาย คือ ร้อยละ 76.7 และร้อยละ 23.7 ตามลำดับ และในเขตเทศบาลมีสัดส่วนหัวหน้าครัวเรือนเป็นหญิงสูงกว่านอกเทศบาล (ตาราง 3)

ตาราง 3 จำนวนและขนาดครัวเรือนส่วนบุคคล ร้อยละของหัวหน้าครัวเรือน จำแนกตามเขตการปกครอง

เขตการปกครอง	จำนวนครัวเรือนส่วนบุคคล	ขนาดครัวเรือนโดยเฉลี่ย	ร้อยละของหัวหน้าครัวเรือน		
			รวม	ชาย	หญิง
รวม	307,476	2.8	100.0	23.7	76.7
ในเขตเทศบาล	71,521	2.7	100.0	22.3	77.7
นอกเขตเทศบาล	235,955	2.9	100.0	24.9	75.1

### 1.4 โครงสร้างทางอายุและเพศของประชากร

เมื่อพิจารณาประชากรของจังหวัดพิษณุโลกตามกลุ่มอายุ (ตาราง 4) พบว่า มีประชากรวัยเด็ก (อายุ 0 – 14 ปี) ร้อยละ 19.6 ประชากรวัยแรงงาน (อายุ 15 – 59 ปี) ร้อยละ 65.4 และประชากรวัยสูงอายุ (อายุ 60 ปีขึ้นไป) ร้อยละ 15.0 โดยนอกเขตเทศบาลมีสัดส่วนของประชากรวัยเด็กสูงกว่าในเขตเทศบาลและวัยสูงอายุในเขตเทศบาลสูงกว่านอกเขตเทศบาล สำหรับประชากรวัยแรงงานมีสัดส่วนที่ใกล้เคียงกัน (ร้อยละ 66.3 และ 65.2) ถ้าเปรียบเทียบระหว่างเพศ พบว่า สัดส่วนของประชากรวัยเด็กจะเป็นชายสูงกว่าหญิง ส่วนประชากรวัยแรงงานชายและหญิงมีสัดส่วนที่เท่ากัน ร้อยละ 65.4 ในขณะที่ประชากรวัยสูงอายุจะเป็นหญิงมากกว่าชาย

อายุโดยเฉลี่ยของประชากร (อายุมัธยฐาน) ประมาณ 36.7 ปี ประชากรในเขตเทศบาลมีอายุโดยเฉลี่ยสูงกว่านอกเขตเทศบาลเล็กน้อย คือ 37.0 ปี และ 36.6 ปี ตามลำดับ

เมื่อพิจารณาถึงอัตราส่วนการเป็นภาระ ซึ่งหมายถึง การที่ประชากรวัยแรงงานอายุ 15-59 ปีต้องรับภาระประชากรในวัยอื่น ๆ พบว่า อัตราส่วนการเป็นภาระรวมคิดเป็น 52.8 กล่าวคือ ประชากรที่อยู่ในวัยทำงาน 100 คน ต้องรับภาระเลี้ยงดูเด็ก และคนชราประมาณ 53 คน อัตราส่วนการเป็นภาระวัยเด็กเท่ากับ 29.9 อัตราส่วนการเป็นภาระวัยชราเท่ากับ 22.9 โดยนอกเขตเทศบาลมีอัตราส่วนการเป็นภาระวัยเด็กสูงกว่าในเขตเทศบาลและอัตราส่วนการเป็นภาระวัยชราในเขตเทศบาลสูงกว่านอกเขตเทศบาล

ตาราง 4 ลักษณะทางประชากร จำแนกตามเขตการปกครอง

ลักษณะทางประชากร	รวม	เขตการปกครอง	
		ในเขตเทศบาล	นอกเขตเทศบาล
<b>ประชากรตามหมวดอายุ (%)</b>			
วัยเด็ก 0 – 14 ปี			
รวม	19.6	17.6	20.1
ชาย	20.7	19.3	21.1
หญิง	18.5	16.2	19.2
วัยแรงงาน 15 – 59 ปี			
รวม	65.4	66.3	65.2
ชาย	65.4	65.6	65.4
หญิง	65.4	67.0	65.0
วัยสูงอายุ 60 ปีขึ้นไป			
รวม	15.0	16.0	14.7
ชาย	13.8	15.1	13.5
หญิง	16.1	16.9	15.8
<b>อายุมัธยฐาน (Wk)</b>	<b>36.7</b>	<b>37.0</b>	<b>36.6</b>
<b>อัตราส่วนระหว่างเพศ (%)</b>			
รวม	95.3	85.9	98.2
วัยเด็ก 0 – 14 ปี	106.8	102.7	107.9
วัยแรงงาน 15 – 59 ปี	95.3	84.1	98.8
วัยสูงอายุ 60 ปีขึ้นไป	82.2	76.9	83.9
<b>อัตราส่วนการเป็นภาระ (%)</b>			
รวม	52.8	50.8	53.4
วัยเด็ก 0 – 14 ปี	29.9	26.6	30.9
วัยสูงอายุ 60 ปีขึ้นไป	22.9	24.2	22.5

## 1.5 ศาสนาและสัญชาติ

ประชากรส่วนใหญ่นับถือศาสนาพุทธ ร้อยละ 99.1 รองลงมานับถือศาสนาคริสต์ ร้อยละ 0.5 และศาสนาอิสลามร้อยละ 0.2 ประชากรในจังหวัดพิษณุโลกส่วนใหญ่ หรือร้อยละ 98.5 เป็นผู้มีสัญชาติไทย ร้อยละ 0.5 เป็นคนสัญชาติพม่า ร้อยละ 0.2 สัญชาติจีน และที่เหลือเป็นผู้มีสัญชาติอื่น ๆ

ตาราง 5 ร้อยละของประชากร จำแนกศาสนา สัญชาติ และเขตการปกครอง

ศาสนาและสัญชาติ	รวม	เขตการปกครอง	
		ในเขตเทศบาล	นอกเขตเทศบาล
<b>ศาสนา</b>	<b>100.0</b>	<b>100.0</b>	<b>100.0</b>
พุทธ	99.1	98.6	99.2
อิสลาม	0.2	0.4	0.1
คริสต์	0.5	0.6	0.5
อื่นๆ	0.2	0.4	0.1
<b>สัญชาติ</b>	<b>100.0</b>	<b>100.0</b>	<b>100.0</b>
ไทย	98.5	97.5	98.9
พม่า	0.5	0.8	0.4
จีน	0.2	0.7	0.1
ลาว	0.2	0.1	0.2
กัมพูชา	0.1	0.1	0.1
อื่นๆ	0.5	0.8	0.3

## 1.6 สถานภาพสมรส

แผนภูมิ 2 แสดงสถานภาพสมรสของประชากรอายุตั้งแต่ 13 ปีขึ้นไป พบว่า เกินกว่าร้อยละ 50 ของประชากรเป็นผู้ที่สมรส โดยสัดส่วนผู้สมรสของเพศชายสูงกว่าหญิง สัดส่วนของประชากรชาย ที่อยู่เป็นโสด จะสูงกว่าหญิง (ร้อยละ 32.7 และ 24.7 ตามลำดับ) แต่เพศหญิงจะมีสัดส่วนของการเป็นหม้าย หย่า และแยกกันอยู่สูงกว่าเพศชายกว่า 2 เท่า (ร้อยละ 12.3 และ 4.3 ตามลำดับ)

แผนภูมิ 2 ร้อยละของประชากรอายุ 13 ปีขึ้นไป จำแนกตามสถานภาพสมรส และเพศ

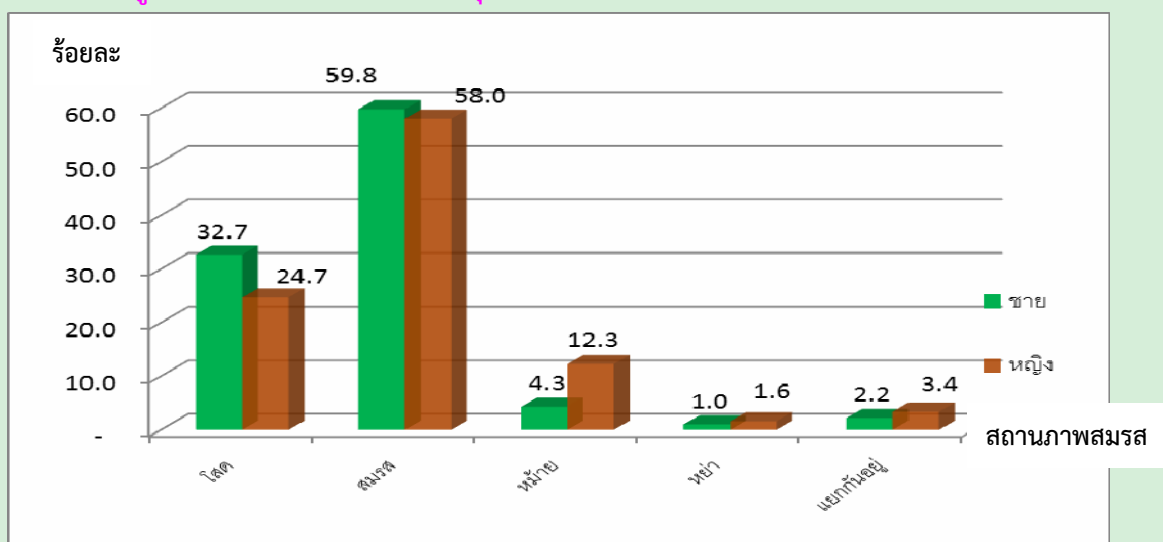

## 1.7 การมีชื่อในทะเบียนบ้าน

จากการสอบถามเรื่องการมีชื่อในทะเบียนบ้านตามที่อยู่จริง พบว่า ประชากรที่อาศัยอยู่ในจังหวัดพิษณุโลกและมีชื่ออยู่ในทะเบียนบ้านที่อาศัยอยู่ปัจจุบัน ร้อยละ 84.9 มีชื่ออยู่ในทะเบียนบ้านอื่นในจังหวัดพิษณุโลก ร้อยละ 9.6 มีชื่อในทะเบียนบ้านในจังหวัดอื่น ร้อยละ 4.6 ส่วนที่เหลือเป็นผู้ที่มีชื่อในทะเบียนบ้านในประเทศอื่น ๆ หรือไม่มีในประเทศใดเลย ซึ่งส่วนมากจะเป็นคนต่างชาติ คนต่างด้าว ที่อาศัยอยู่ในประเทศไทย ร้อยละ 0.8. และร้อยละ 0.1 ตามลำดับ สัดส่วนประชากรในเขตเทศบาลที่มีชื่อในทะเบียนบ้านที่อาศัยอยู่ต่ำกว่าประชากรนอกเขตเทศบาล (ร้อยละ 77.7 และร้อยละ 86.9)

ตาราง 6 ร้อยละของประชากร จำแนกตามการมีชื่อในทะเบียนบ้าน เพศ และเขตการปกครอง

การมีชื่อในทะเบียนบ้าน	รวม	เพศ		เขตการปกครอง	
		ชาย	หญิง	ในเขตเทศบาล	นอกเขตเทศบาล
รวม	100.0	100.0	100.0	100.0	100.0
มีในบ้านที่อาศัยอยู่	84.9	83.7	86.0	77.7	86.9
มีอยู่ที่อื่น					
ในจังหวัดนี้	9.6	10.3	9.0	14.7	8.2
ในจังหวัดอื่น	4.6	4.9	4.3	6.2	4.2
ประเทศอื่น	0.8	0.9	0.6	1.4	0.6
ไม่มีที่ใดเลย	0.1	0.2	0.1	-	0.1

## 1.8 ลักษณะความพิการ

จากข้อมูลเรื่องความพิการในครั้งนี้อยู่ หมายถึง ความพิการโดยประจักษ์ที่สามารถมองเห็นได้เด่นชัดตามความหมายของกระทรวงพัฒนาการสังคมและความมั่นคงของมนุษย์ โดยได้สอบถามประชากรทุกคนว่ามีลักษณะความพิการหรือไม่ พบว่า ประชากรในจังหวัดพิษณุโลกทั้งสิ้น 912,827 คน ไม่มีลักษณะความพิการ ร้อยละ 98.9 และผู้ที่มีลักษณะความพิการ มีเพียงร้อยละ 2.1 (ตาราง 7)

ตาราง 7 ร้อยละของประชากร จำแนกตามลักษณะความพิการ เพศ และเขตการปกครอง

ลักษณะความพิการ	รวม	เพศ		เขตการปกครอง	
		ชาย	หญิง	ในเขตเทศบาล	นอกเขตเทศบาล
รวม	100.0	100.0	100.0	100.0	100.0
ไม่มีความพิการ	98.9	98.7	99.1	99.1	98.9
มีความพิการ	2.1	1.3	0.9	0.9	1.1

## 2. ลักษณะทางสังคมและเศรษฐกิจ

### 2.1 การศึกษา

ประชากรกลุ่มอายุ 6 – 24 ปี ซึ่งเป็นประชากรในวัยที่ควรกำลังศึกษาอยู่ในระดับใดระดับหนึ่ง (ตาราง 8) พบว่า มีผู้ที่ไม่ได้กำลังเรียนหนังสือประมาณ ร้อยละ 24.3 สัดส่วนของผู้ชายที่ไม่ได้กำลังเรียนหนังสือสูงกว่าผู้หญิงเล็กน้อย (ร้อยละ 27.7 และร้อยละ 20.8 ตามลำดับ) และประชากรนอกเขตเทศบาล ที่ไม่ได้กำลังเรียนหนังสือ มีสัดส่วนสูงกว่าในเขตเทศบาล

สำหรับการศึกษาที่สำเร็จของประชากรอายุ 15 ปีขึ้นไป พบว่า ประชากรที่สำเร็จการศึกษาสูงกว่าระดับประถมศึกษา มีประมาณร้อยละ 43.4 ของประชากรอายุ 15 ปีขึ้นไปทั้งสิ้น ถ้าเปรียบเทียบระหว่างเพศ พบว่า ผู้ชายสำเร็จการศึกษาสูงกว่าระดับประถมศึกษามากกว่าผู้หญิง (ร้อยละ 45.9 และร้อยละ 41.2 ตามลำดับ) ประชากรที่อยู่ในเขตเทศบาลสำเร็จการศึกษาสูงกว่าระดับประถมศึกษา มากกว่านอกเขตเทศบาล (ร้อยละ 52.4 และร้อยละ 40.9 ตามลำดับ) และประชากรอายุ 15 ปีขึ้นไปมีการศึกษาเฉลี่ย 7.7 ปี โดยเพศชายมีการศึกษาเฉลี่ยสูงกว่าเพศหญิง (7.9 ปี และ 7.6 ปี ตามลำดับ)

ตาราง 8 การศึกษาของประชากร จำแนกตามเพศ และเขตการปกครอง

การศึกษา	รวม	เพศ		เขตการปกครอง	
		ชาย	หญิง	ในเขตเทศบาล	นอกเขตเทศบาล
ประชากรอายุ 6-24 ปีที่ไม่ได้กำลังเรียน(%)	24.3	27.7	20.8	21.1	25.2
ประชากรอายุ 15 ปีขึ้นไปที่สำเร็จการศึกษา สูงกว่าระดับประถมศึกษา(%)	43.4	45.9	41.2	52.4	40.9
ปีการศึกษาเฉลี่ยของประชากรอายุ 15 ปีขึ้นไป	7.7	7.9	7.6	8.8	7.4

### 2.2 การอ่านออกและเขียนได้

เมื่อพิจารณาอัตราการอ่านออกและเขียนได้ของประชากรอายุ 15 ปีขึ้นไป ซึ่งได้สอบถามถึงความสามารถในการอ่านออกและเขียนได้ทั้งภาษาไทยและภาษาอื่น พบว่า เกินกว่าร้อยละ 90 ของประชากรในจังหวัดพิษณุโลก สามารถอ่านออกและเขียนได้ในภาษาไทย โดยเพศชายมีอัตราการอ่านออกและเขียนได้สูงกว่าเพศหญิง (ร้อยละ 99.0 และร้อยละ 98.7 ตามลำดับ) ประชากรนอกเขตเทศบาลมีอัตราการอ่านออกและเขียนได้สูงกว่าประชากรในเขตเทศบาล (ตาราง 9)

สำหรับความสามารถในการอ่านออกและเขียนได้ในภาษาอื่นนอกจากภาษาไทยนั้น พบว่า ส่วนใหญ่เป็นภาษาพม่า ภาษาเขมร ภาษาอังกฤษ และ ซึ่งประชากรในเขตเทศบาล จะมีอัตราการอ่านออกและเขียนได้ในภาษาอื่นสูงกว่าประชากรนอกเขตเทศบาล คือ ร้อยละ 40.5 และร้อยละ 25.5 ตามลำดับ เนื่องจากประชากรต่างชาติที่อยู่นอกเขตเทศบาลมีสัดส่วนที่สูงกว่าในเขตเทศบาล



ตาราง 9 ร้อยละของประชากรอายุ 15 ปีขึ้นไป จำแนกตามการอ่านออกและเขียนได้ เพศ และเขตการปกครอง

การอ่านออกและเขียนได้	รวม	เพศ		เขตการปกครอง	
		ชาย	หญิง	ในเขตเทศบาล	นอกเขตเทศบาล
ภาษาไทย	100.0	100.0	100.0	100.0	100.0
อ่านออกเขียนได้	98.8	99.0	98.7	98.4	98.9
อ่านไม่ออกเขียนไม่ได้	1.2	1.0	1.3	1.6	1.1
ภาษาอื่น ๆ	100.0	100.0	100.0	100.0	100.0
อ่านออกเขียนได้	28.7	29.0	28.4	40.5	25.5
อ่านไม่ออกเขียนไม่ได้	71.3	71.0	71.6	59.5	74.8

## 2.3 การทำงานในรอบปี

### 2.3.1 อุตสาหกรรม

ประชากรอายุ 15 ปีขึ้นไป ที่มีงานทำในรอบปีที่แล้ว (1 กันยายน 2552 ถึง 31 สิงหาคม 2553) มีจำนวน 732,466 คน คิดเป็นร้อยละ 80.2 ของประชากรทั้งสิ้น เป็นชาย 352,341 คน (ร้อยละ 48.1) และหญิง 380,125 คน (ร้อยละ 51.9) ส่วนประชากรที่มีอายุ 15 ปีขึ้นไปที่ไม่มียานทำหรือไม่ได้ทำงาน มีร้อยละ 19.8 เมื่อพิจารณาอุตสาหกรรมหรือประเภทกิจการของผู้ที่มีงานทำ พบว่า มีผู้ทำงานในภาคเกษตรกรรม ร้อยละ 53.7 และนอกภาคเกษตรกรรม ร้อยละ 46.3 โดยส่วนใหญ่ทำงานในสาขาการขนส่ง ขยายปลีก การซ่อมแซมยานยนต์ รถจักรยานยนต์ ของใช้ส่วนบุคคลและของใช้ในครัวเรือน ร้อยละ 11.8

สำหรับผู้มีงานทำในเขตเทศบาลส่วนใหญ่ทำงานนอกภาคเกษตรกรรม (ร้อยละ 34.2) โดยทำงานในสาขาการขนส่ง การขายปลีกมากที่สุด (ร้อยละ 19.7) ส่วนผู้มีงานทำนอกเขตเทศบาล ส่วนใหญ่ทำงานในภาคเกษตรกรรม (ร้อยละ 59.0) (ตาราง 10)

ตาราง 10 จำนวนและร้อยละของประชากรอายุ 15 ปีขึ้นไป จำแนกตามการมีงานทำ อุตสาหกรรม เพศ และเขตการปกครอง

อุตสาหกรรม	รวม	เพศ		เขตการปกครอง	
		ชาย	หญิง	ในเขตเทศบาล	นอกเขตเทศบาล
ยอดรวม	732,466	352,341	380,125	165,485	566,980
ผู้มีงานทำ	493,836	256,370	237,466	105,379	388,457
อุตสาหกรรม					
ภาคเกษตรกรรม					
1.เกษตรกรรม การป่าไม้ และการประมง	53.7	53.5	53.9	34.2	59.0
นอกภาคเกษตรกรรม					
1. การขนส่งและการขายปลีก	11.8	10.5	13.1	19.7	9.6
2. การบริหารราชการ และการป้องกันประเทศ	6.9	10.6	2.8	6.6	6.9
3. การก่อสร้าง	5.7	7.3	4.0	4.5	6.1
4. การผลิต	5.0	4.7	5.4	5.4	4.9
5. ที่พักแรมและบริการด้านอาหาร	4.4	2.6	6.3	8.3	3.3
ผู้ไม่มีงานทำ	238,629	95,971	142,658	60,106	178,524

1/ ไม่รวมผู้ที่ไม่ทราบว่าทำงานหรือไม่

### 2.3.2 สถานภาพการทำงาน

ผู้มีงานทำในรอบปีส่วนใหญ่ทำงานในฐานะลูกจ้าง (ลูกจ้างรัฐบาล ลูกจ้างรัฐวิสาหกิจ และ ลูกจ้างเอกชน) ร้อยละ 36.7 รองลงมา คือ ทำงานส่วนตัวโดยไม่มีลูกจ้าง ร้อยละ 34.7 เมื่อเปรียบเทียบระหว่างเพศ พบว่า สัดส่วนผู้หญิงทำงานในฐานะช่วยธุรกิจส่วนตัวโดยไม่มีลูกจ้าง สูงกว่าผู้ชาย (ร้อยละ 40.1 และร้อยละ 15.5) ขณะที่ผู้ชายที่ประกอบธุรกิจส่วนตัวมีสัดส่วนมากกว่าผู้หญิง (ร้อยละ 43.2 และ ร้อยละ 25.6)

สำหรับสถานภาพการทำงานของผู้มีงานทำในเขตเทศบาลและนอกเขตเทศบาล ที่แตกต่างกันนั้น โดยนอกเขตเทศบาลมีสัดส่วนการประกอบธุรกิจส่วนตัวโดยไม่มีลูกจ้าง และช่วยธุรกิจส่วนตัวโดยไม่มีลูกจ้าง สูงกว่าในเขตเทศบาล และสัดส่วนการเป็นนายจ้างของในเขตเทศบาลสูงกว่านอกเขตเทศบาล (ร้อยละ 1.6 และร้อยละ 0.7)

ตาราง 11 ร้อยละของผู้มีงานทำ จำแนกตามสถานภาพการทำงาน เพศ และเขตการปกครอง

สถานภาพการทำงาน	รวม	เพศ		เขตการปกครอง	
		ชาย	หญิง	ในเขตเทศบาล	นอกเขตเทศบาล
รวม	100.0	100.0	100.0	100.0	100.0
นายจ้าง	0.9	1.1	0.6	1.6	0.7
ประกอบธุรกิจส่วนตัวโดยไม่มีลูกจ้าง	34.7	43.2	25.6	33.5	35.1
ช่วยธุรกิจส่วนตัวโดยไม่มีลูกจ้าง	27.5	15.5	40.1	22.1	28.9
ลูกจ้างรัฐบาล	12.2	14.5	9.8	15.4	11.4
ลูกจ้างรัฐวิสาหกิจ	0.6	0.8	0.5	1.1	0.5
ลูกจ้างเอกชน	23.9	24.6	23.3	26.3	23.3
สมาชิกของการรวมกลุ่ม	0.2	0.3	0.1	0.1	0.2

### 3. ภาวะเจริญพันธุ์

#### 3.1 บุตรเกิดรอดและจำนวนบุตรที่มีชีวิตอยู่

จากการสอบถามผู้หญิงที่มีอายุ 13 ปีขึ้นไปทุกคน ในเรื่องของการมีบุตร พบว่า ผู้หญิง 1 คน มีบุตรที่ตนเองเป็นผู้ให้กำเนิดและมีชีวิตอยู่ขณะคลอดหรือบุตรเกิดรอดโดยเฉลี่ย มีประมาณ 1.69 คน โดยผู้หญิงที่อยู่ในเขตเทศบาลมีจำนวนบุตรเกิดรอดโดยเฉลี่ยต่ำกว่าหญิงที่อยู่นอกเขตเทศบาลเล็กน้อย คือ 1.51 คน และ 1.74 คน ตามลำดับ แต่เมื่อพิจารณาเฉพาะหญิงเคยสมรสที่อยู่ในวัยเจริญพันธุ์อายุ 15-49 ปี พบว่า มีบุตรเกิดรอดโดยเฉลี่ย 1.56 คน

เมื่อพิจารณาอายุเฉลี่ยเมื่อสมรสครั้งแรก(SMAM)พบว่า ผู้หญิงแต่งงานเร็วกว่าผู้ชายโดยผู้หญิงแต่งงานครั้งแรกเมื่ออายุเฉลี่ยประมาณ 24.6 ปี ส่วนผู้ชายแต่งงานครั้งแรกเมื่ออายุเฉลี่ยประมาณ 28.2 ปี และประชากรหญิงที่อยู่ในเขตเทศบาลจะแต่งงานช้ากว่าผู้ที่อยู่นอกเขตเทศบาล (ตาราง 12)

ตาราง 12 ภาวะเจริญพันธุ์ และอายุเฉลี่ยเมื่อแรกสมรส จำแนกตามเขตการปกครอง

ภาวะเจริญพันธุ์	รวม	เขตการปกครอง	
		ในเขตเทศบาล	นอกเขตเทศบาล
<b>จำนวนบุตรเกิดรอดเฉลี่ย<sup>1/</sup> (คน)</b>			
ต่อสตรีอายุ 13 ปีขึ้นไป	1.69	1.51	1.74
ต่อสตรีอายุ 15-49 ปี	1.06	0.89	1.12
ต่อสตรีเคยสมรสอายุ 15-49 ปี	1.56	1.46	1.58
<b>จำนวนบุตรที่มีชีวิตอยู่เฉลี่ย<sup>1/</sup> (คน)</b>			
ต่อสตรีอายุ 13 ปีขึ้นไป	1.62	1.45	1.67
ต่อสตรีอายุ 15-49 ปี	1.05	0.88	1.10
ต่อสตรีเคยสมรสอายุ 15-49 ปี	1.54	1.45	1.56
<b>อายุเฉลี่ยเมื่อแรกสมรส (ปี) (WK)</b>			
รวม	26.4	27.1	26.1
ชาย	28.2	28.4	28.4
หญิง	24.6	26.1	24.1

1/ ไม่รวมผู้ที่ไม่ทราบว่ามีบุตรหรือไม่

## 4. การย้ายถิ่น

### 4.1 สถานที่เกิดและระยะเวลาการอยู่อาศัยในสถานที่อยู่ปัจจุบัน

จากการทำสำมะโนประชากรและเคหะ พ.ศ. 2553 พบว่า ประชากรที่เกิดในจังหวัดพิษณุโลกและปัจจุบันอาศัยอยู่ในจังหวัดที่เกิด มีร้อยละ 81.2 ซึ่งส่วนใหญ่เป็นเพศหญิงมากกว่าเพศชาย (ร้อยละ 81.8 และร้อยละ 80.5 ตามลำดับ) ส่วนประชากรที่เกิดในจังหวัดอื่น หรือประชากรที่ไม่ได้อาศัยอยู่ในจังหวัดที่เกิด มีร้อยละ 18.8 ซึ่งส่วนใหญ่จะอาศัยอยู่ในเขตเทศบาลมากกว่านอกเขตเทศบาล (ร้อยละ 22.9 และร้อยละ 17.70 ตามลำดับ)

สำหรับประชากรในจังหวัดพิษณุโลกที่มีการย้ายถิ่นในช่วง พ.ศ. 2548-2553 มีประมาณ 90,478 คน คิดเป็นร้อยละ 9.9 ของประชากรทั้งจังหวัด (ไม่รวมผู้ที่ไม่ทราบระยะเวลาการอยู่อาศัยในปัจจุบัน) โดยในเขตเทศบาลมีสัดส่วนผู้ย้ายถิ่นสูงกว่านอกเขตเทศบาล (ร้อยละ 12.6 และร้อยละ 9.1) และเพศชายมีสัดส่วนการย้ายถิ่นสูงกว่าเพศหญิง (ร้อยละ 10.5 และร้อยละ 9.4)

ตาราง 13 ร้อยละการย้ายถิ่นของประชากร จำแนกตามเหตุผลของการย้ายถิ่น เพศ และเขตการปกครอง

การย้ายถิ่นและเหตุผลของการย้ายถิ่น	รวม	เพศ		เขตการปกครอง	
		ชาย	หญิง	ในเขตเทศบาล	นอกเขตเทศบาล
<b>การย้ายถิ่นของประชากร</b>					
ผู้ที่อาศัยอยู่ในจังหวัดที่เกิด	81.2	80.5	81.8	77.1	82.3
ผู้ที่ไม่ได้อาศัยอยู่ในจังหวัดที่เกิด	18.8	19.5	18.2	22.9	17.7
ผู้ที่ย้ายถิ่นในช่วง 5 ปี (พ.ศ. 2548-2553)	9.9	10.5	9.4	12.6	9.1
<b>เหตุผลของการย้ายถิ่น</b>	<b>100.0</b>	<b>100.0</b>	<b>100.0</b>	<b>100.0</b>	<b>100.0</b>
หางานทำ	7.6	8.1	7.1	12.3	5.8
หน้าที่การงาน	12.0	13.5	10.5	15.8	10.6
เพื่อการศึกษา	30.3	21.0	40.2	33.6	29.0
ติดตามบุคคลในครัวเรือน	13.9	10.6	17.4	13.0	14.2
กลับภูมิลำเนา	2.2	2.0	2.4	1.9	2.3
ย้ายที่อยู่อาศัย	18.0	17.1	19.0	19.6	17.4
ย้ายเข้าครัวเรือนสถาบัน	15.0	25.9	3.4	3.9	19.3
อื่นๆ	1.0	1.9	0.1	0.0	1.4

#### 4.2 เหตุผลของการย้ายถิ่น

สำหรับเหตุผลการย้ายถิ่นของประชากรที่มีการย้ายถิ่นในช่วง พ.ศ. 2548 - 2553 พบว่าส่วนใหญ่ย้ายเพื่อการศึกษา ร้อยละ 30.3 รองลงมา คือ ย้ายเพื่อย้ายที่อยู่อาศัย และ ย้ายเพื่อเข้าครัวเรือนสถาบัน (ร้อยละ 18.0 และร้อยละ 15.0) โดยเพศหญิง มีเหตุผลของย้ายถิ่นเพื่อการศึกษา ติดตามบุคคลในครัวเรือน ย้ายเพื่อย้ายที่อยู่อาศัยสูงกว่าเพศชาย ในขณะที่เพศชายมีเหตุผลการย้ายถิ่นเพราะหางานทำ หน้าที่การงาน ย้ายเข้าครัวเรือนสถาบันมีสัดส่วนสูงกว่าเพศหญิง สำหรับประชากรในเขตเทศบาล ย้ายถิ่นเพื่อการศึกษา มีสัดส่วนสูงกว่านอกเขตเทศบาล (ร้อยละ 33.6 และร้อยละ 29.0) และสัดส่วนประชากรนอกเขตเทศบาลย้ายถิ่นเพื่อย้ายเข้าสู่ครัวเรือนสถาบัน สูงกว่าประชากรในเขตเทศบาล (ร้อยละ 19.3 และร้อยละ 3.9)

## ภาคเคหะ

### 1. ประเภทและลักษณะของที่อยู่อาศัย

เมื่อศึกษาถึงประเภทที่อยู่อาศัยของครัวเรือนส่วนบุคคลในจังหวัดพิษณุโลก ในปี 2553 พบว่า ครัวเรือนส่วนใหญ่ ร้อยละ 83.6 มีที่อยู่อาศัยเป็น บ้านเดี่ยว รองลงมา เป็น ตึกแถว ห้องแถว หรือ เรือนแถว ร้อยละ 8.0 และแฟลต/อพาร์ทเมนท์/หอพัก ร้อยละ 5.7 เมื่อพิจารณาประเภทของที่อยู่อาศัยตามเขต การปกครอง จะมีลักษณะเหมือนกัน คือ ส่วนใหญ่เป็นบ้านเดี่ยว ยกเว้นที่อยู่อาศัยประเภทตึกแถว ห้องแถว เรือนแถว และแฟลต อพาร์ทเมนท์ ที่จะมีในเขตเทศบาลมากกว่านอกเขตเทศบาล

สำหรับลักษณะของที่อยู่อาศัยหรือวัสดุที่ใช้ในการก่อสร้างที่อยู่อาศัยของครัวเรือน พบว่า ส่วนใหญ่ ปลุกสร้างด้วยวัสดุที่ถาวร คือ เป็นตึก ไม้ และครึ่งตึกครึ่งไม้ (ร้อยละ 99.3) โดยที่ครัวเรือนในเขตเทศบาล มีสัดส่วนของที่อยู่อาศัยที่สร้างด้วยวัสดุที่ถาวร สูงกว่านอกเขตเทศบาลเพียงเล็กน้อย คือ ร้อยละ 99.4 และ ร้อยละ 99.2 ตามลำดับ (ตาราง 14)

ตาราง 14 จำนวนและร้อยละของครัวเรือนส่วนบุคคล จำแนกตามประเภทและลักษณะของที่อยู่อาศัย และเขตการปกครอง

ประเภทที่อยู่อาศัย และลักษณะของที่อยู่อาศัย	รวม		เขตการปกครอง	
	จำนวน	ร้อยละ	ในเขตเทศบาล	นอกเขตเทศบาล
<b>ประเภทที่อยู่อาศัย<sup>1/</sup></b>	<b>307,476</b>	<b>100.0</b>	<b>100.0</b>	<b>100.0</b>
บ้านเดี่ยว	256,911	83.6	71.5	87.2
ทาว์นเฮาส์ บ้านแฝด ทาวน์โฮม	6,005	2.0	2.5	1.8
คอนโดมิเนียม แมนชั่น	1,557	0.5	0.3	0.6
แฟลต อพาร์ทเมนท์ หอพัก	17,478	5.7	9.4	4.6
ตึกแถว ห้องแถว เรือนแถว	24,738	8.0	15.8	5.7
อื่น ๆ <sup>2/</sup>	786	0.2	0.5	0.1
<b>ลักษณะของที่อยู่อาศัย<sup>1/</sup></b>	<b>306,309</b>	<b>100.0</b>	<b>100.0</b>	<b>100.0</b>
ตึก	125,785	41.0	49.9	38.3
ไม้	102,785	33.5	25.1	36.0
ครึ่งตึกครึ่งไม้	75,934	24.8	24.4	24.9
วัสดุไม่ถาวร/วัสดุใช้แล้ว	1,780	0.6	0.5	0.6
อื่น ๆ <sup>2/</sup>	407	0.1	0.1	0.1

1/ ไม่รวมไม่ทราบประเภทที่อยู่อาศัยและลักษณะของที่อยู่อาศัย

2/ รวมครัวเรือนที่อาศัยอยู่ในห้องภายในบ้าน ห้องภายในสำนักงาน เรือ แพ และรถ306309

## 2. การครอบครองที่อยู่อาศัยและที่ดินที่เป็นที่ตั้งของที่อยู่อาศัย

เมื่อพิจารณาถึงการครอบครองหรือการมีกรรมสิทธิ์ในที่อยู่อาศัยของประชากรในจังหวัดพิษณุโลก พบว่า มีครัวเรือนประมาณร้อยละ 75.5 เป็นเจ้าของในที่อยู่อาศัย โดยสัดส่วนการเป็นเจ้าของที่อยู่อาศัยของครัวเรือนนอกเขตเทศบาลจะสูงกว่าในเขตเทศบาล (ร้อยละ 80.5 และร้อยละ 64.6 ตามลำดับ) ส่วนครัวเรือนที่เช่าที่อยู่อาศัย มีร้อยละ 14.4 โดยสัดส่วนครัวเรือนในเขตเทศบาลเช่าที่อยู่อาศัยสูงกว่านอกเขตเทศบาล (ร้อยละ 25.4 และร้อยละ 9.3 ตามลำดับ)

หากพิจารณาถึงการครอบครองที่ดินที่เป็นที่ตั้งของที่อยู่อาศัย (เฉพาะครัวเรือนที่เป็นเจ้าของหรือเช่าซื้อที่อยู่อาศัย) พบว่า เกินกว่าร้อยละ 90 ของครัวเรือนส่วนบุคคลในจังหวัดพิษณุโลกเป็นเจ้าของที่ดินที่เป็นที่ตั้งของที่อยู่อาศัยในปัจจุบัน โดยสัดส่วนของการครอบครองที่ดินดังกล่าวของครัวเรือนนอกเขตเทศบาลจะสูงกว่าในเขตเทศบาล (ตาราง 15)

ตาราง 15 จำนวนและร้อยละของครัวเรือนส่วนบุคคล จำแนกตามการครอบครองที่อยู่อาศัยและที่ดิน และเขตการปกครอง

การครอบครองที่อยู่อาศัย และการครอบครองที่ดิน	รวม		เขตการปกครอง	
	จำนวน	ร้อยละ	ในเขตเทศบาล	นอกเขตเทศบาล
การครอบครองที่อยู่อาศัย <sup>1/</sup>	306,963	100.0	100.0	100.0
เจ้าของ	259,109	84.4	76.7	86.8
เช่าซื้อ	1,125	0.4	0.5	0.3
เช่า	30,765	10.0	18.1	7.6
ไม่เสียค่าเช่า/ให้อยู่เปล่า	15,700	5.1	4.6	5.2
อื่น ๆ	264	0.1	0.1	0.1
การครอบครองที่ดิน <sup>1/</sup>	260,107	100.0	100.0	100.0
เจ้าของ	243,067	93.4	93.1	93.5
เช่าซื้อ	4,730	1.8	2.0	1.8
เช่า	1,960	0.8	1.5	0.6
ไม่เสียค่าเช่า	9,366	3.6	3.2	3.7
อื่น ๆ	982	0.4	0.2	0.4

1/ ไม่รวมไม่ทราบ

### 3. แหล่งที่มาของน้ำดื่ม น้ำใช้

สำหรับแหล่งที่มาของน้ำดื่มในจังหวัดพิษณุโลก พบว่า ครึ่งเรือนส่วนใหญ่จะดื่มน้ำที่มาจากน้ำประปา ร้อยละ 27.3 รองลงมาน้ำดื่มบรรจุขวดหรือตู้น้ำหยอดเหรียญ ร้อยละ 26.2 และน้ำประปาผ่านการบำบัดโดยการต้มหรือกรอง ร้อยละ 24.4 เมื่อพิจารณาจากเขตการปกครอง พบว่า ครึ่งเรือนที่อยู่ในเขตเทศบาลมีส่วนของการดื่มน้ำดื่มบรรจุขวดและน้ำประปาที่นำมาผ่านการบำบัดโดยการต้มหรือกรอง สูงกว่านอกเขตเทศบาล แต่สัดส่วนการดื่มน้ำฝนของครึ่งเรือนนอกเขตเทศบาลสูงกว่าในเขตเทศบาลเล็กน้อย

สำหรับน้ำใช้นั้น ครึ่งเรือนส่วนใหญ่ใช้น้ำประปา ร้อยละ 89.6 รองลงมาใช้น้ำบ่อ ร้อยละ 5.0 และจากแม่น้ำ/ลำธาร/คลอง/น้ำตก/ภูเขา ร้อยละ 2.7 สำหรับสัดส่วนการใช้น้ำประปาของครึ่งเรือนในเขตเทศบาล สูงกว่านอกเขตเทศบาล (ร้อยละ 93.7 และร้อยละ 88.4)

ตาราง 16 ร้อยละของครึ่งเรือนส่วนบุคคล จำแนกตามแหล่งที่มาของน้ำดื่ม น้ำใช้ และเขตการปกครอง

แหล่งที่มาของน้ำดื่มและน้ำใช้	รวม	เขตการปกครอง	
		ในเขตเทศบาล	นอกเขตเทศบาล
<b>น้ำดื่ม</b>	<b>100.0</b>	<b>100.0</b>	<b>100.0</b>
น้ำประปา	27.3	17.6	30.3
น้ำประปา (ต้ม/กรอง)	24.4	28.1	23.3
น้ำบาดาล	0.6	0.5	0.6
น้ำบ่อ	3.1	2.7	3.3
น้ำจากแม่น้ำ ลำคลองฯ	0.5	0.1	0.6
น้ำฝน	17.9	12.6	19.5
น้ำดื่มบรรจุขวด ตู้น้ำดื่มหยอดเหรียญ	26.2	38.4	22.5
<b>น้ำใช้</b>	<b>100.0</b>	<b>100.0</b>	<b>100.0</b>
น้ำประปา	89.6	93.7	88.4
น้ำประปา (ต้ม/กรอง)	0.5	0.3	0.6
น้ำบาดาล	1.2	0.8	1.3
น้ำบ่อ	5.0	4.3	5.2
น้ำจากแม่น้ำ ลำคลองฯ	2.7	0.4	3.3
น้ำฝน	1.0	0.5	1.1

#### 4. ประเภทของการใช้ส้วม

จากตาราง 17 แสดงให้เห็นถึงประเภทของส้วมที่ใช้ในจังหวัดพิษณุโลก รวมถึงสุขอนามัยและความสะดวกสบายในการใช้ส้วมของประชากร พบว่า คร้วเรือนที่อยู่ในเขตเทศบาลจะใช้ส้วมแบบนั่งห้อยเท้าสูงกว่าคร้วเรือนที่อยู่นอกเขตเทศบาล (ร้อยละ 39.8 และร้อยละ 27.0) แต่คร้วเรือนที่อยู่นอกเขตเทศบาลจะใช้ส้วมแบบนั่งยองสูงกว่าในเขตเทศบาล (ร้อยละ 69.5 และร้อยละ 55.1 )

ตาราง 17 ร้อยละของคร้วเรือนส่วนบุคคล จำแนกตามประเภทของการใช้ส้วม และเขตการปกครอง

ประเภทของการใช้ส้วม	รวม	เขตการปกครอง	
		ในเขตเทศบาล	นอกเขตเทศบาล
รวม	100.0	100.0	100.0
ส้วมแบบนั่งห้อยเท้า	30.0	39.8	27.0
ส้วมแบบนั่งยอง	66.2	55.1	69.5
ส้วมแบบนั่งห้อยเท้าและส้วมแบบนั่งยอง	3.5	4.9	3.1
อื่น ๆ <sup>1/</sup>	0.3	0.1	0.4

1/ รวมส้วมหลุม ถัง ถ่ายลงแม่น้ำ ลำคลอง และไม่มีส้วม

#### 5. การใช้เชื้อเพลิงในการประกอบอาหาร

สำหรับการใช้เชื้อเพลิงในการประกอบอาหารของคร้วเรือนในจังหวัดพิษณุโลก พบว่าส่วนใหญ่ร้อยละ 65.4 ใช้ก๊าซเป็นเชื้อเพลิงในการประกอบอาหาร ซึ่งคร้วเรือนในเขตเทศบาลและนอกเขตเทศบาลก็มีลักษณะเช่นเดียวกับภาพรวมของทั้งจังหวัด และสัดส่วนคร้วเรือนในเขตเทศบาลใช้ไฟฟ้าในการประกอบอาหารสูงกว่านอกเขตเทศบาล ในขณะที่คร้วเรือนนอกเขตเทศบาลใช้ถ่าน ฟืน เศษไม้ สูงกว่าในเขตเทศบาล

ตาราง 18 ร้อยละของคร้วเรือนส่วนบุคคล จำแนกตามประเภทเชื้อเพลิงที่ใช้ในการประกอบอาหาร และเขตการปกครอง

ประเภทเชื้อเพลิงที่ใช้ในการประกอบอาหาร <sup>1/</sup>	รวม	เขตการปกครอง	
		ในเขตเทศบาล	นอกเขตเทศบาล
รวม	100.0	100.0	100.0
ก๊าซ	65.4	68.3	64.5
ถ่าน ฟืน เศษไม้	25.7	16.8	28.3
ไฟฟ้า	4.0	6.1	3.4
น้ำมันก๊าด และอื่นๆ	a	a	a
ไม่มีการหุงต้ม	4.9	8.7	3.8

1/ ไม่รวมไม่ทราบ

a น้อยกว่าร้อยละ 0.1



## 6. การเป็นเจ้าของเครื่องใช้ในครัวเรือน

การเป็นเจ้าของเครื่องใช้ต่าง ๆ ในครัวเรือน หมายถึง การเป็นเจ้าของ โทรทัศน์ เครื่องเล่นวีซีดี/ดีวีดี โทรศัพท์มือถือ คอมพิวเตอร์ ตู้เย็น/ตู้แช่ ไมโครเวฟ/เตาอบ เครื่องซักผ้า เครื่องปรับอากาศ รถยนต์ รถจักรยานยนต์ และรถที่ใช้ในการเกษตร พบว่า เครื่องใช้ดังกล่าวจะมีในครัวเรือนที่อยู่ในเขตเทศบาลมากกว่านอกเขตเทศบาล (ยกเว้นรถที่ใช้ในการเกษตร เครื่องเล่นวีดีโอ ดีวีดี ตู้เย็น ตู้แช่) ในขณะที่ครัวเรือนที่อยู่นอกเขตเทศบาลเป็นเจ้าของเครื่องใช้ประเภทรถแทรกเตอร์ 4 ล้อ ที่ใช้ในการเกษตรมากกว่าในเขตเทศบาล

นอกจากนี้ยังสอบถามถึงการมีอุปกรณ์และการใช้เทคโนโลยี คือ เคเบิลทีวี และการใช้อินเทอร์เน็ตในครัวเรือน พบว่า ส่วนใหญ่ครัวเรือนในเขตเทศบาลมีการใช้เคเบิลทีวี และอินเทอร์เน็ต สูงกว่านอกเขตเทศบาล ในขณะที่ครัวเรือนนอกเขตเทศบาลมีการใช้งานดาวเทียมสูงกว่าในเขตเทศบาล (ตาราง 19)

ตาราง 19 จำนวนและร้อยละของครัวเรือนส่วนบุคคล จำแนกตามการเป็นเจ้าของเครื่องใช้ในครัวเรือน การมีอุปกรณ์เทคโนโลยีในครัวเรือน และเขตการปกครอง

การเป็นเจ้าของเครื่องใช้ และการมีอุปกรณ์เทคโนโลยีในครัวเรือน	จำนวนครัวเรือน ที่เป็นเจ้าของ/มีใช้	ร้อยละ	เขตการปกครอง	
			ในเขตเทศบาล	นอกเขตเทศบาล
<b>การเป็นเจ้าของเครื่องใช้ในครัวเรือน</b>		<b>100.0</b>	<b>100.0</b>	<b>100.0</b>
โทรทัศน์	297,037	96.6	96.7	96.6
เครื่องเล่นวีซีดี/ดีวีดี	223,600	72.7	71.9	73.0
โทรศัพท์มือถือ	279,998	91.1	92.3	90.7
คอมพิวเตอร์	94,366	30.7	39.7	28.0
ตู้เย็น ตู้แช่	266,754	86.8	84.7	87.4
ไมโครเวฟ เตาอบ	46,837	15.2	22.4	13.1
เครื่องซักผ้า	207,993	67.6	67.9	67.6
เครื่องปรับอากาศ	60,826	19.8	28.6	17.1
รถส่วนบุคคล รถปิกอัพ รถตู้	110,294	35.9	42.3	33.9
รถจักรยานยนต์	261,060	84.9	85.8	84.6
รถแทรกเตอร์ 4 ล้อ	16,781	5.5	4.1	5.9
รถไถ 2 ล้อ (รถไถเดินตาม)	85,090	27.7	16.1	31.2
<b>การมีอุปกรณ์เทคโนโลยีในครัวเรือน</b>	<b>59,821</b>	<b>100.0</b>	<b>100.0</b>	<b>100.0</b>
เคเบิลทีวี	53,791	17.5	27.9	14.3
จานดาวเทียม	94,784	30.8	30.6	30.9
อินเทอร์เน็ต	46,908	15.3	23.1	12.9

# ตารางสถิติ

# ตารางประชากร

# สารบัญตารางสถิติ

## ตารางประชากร

- ตารางที่ 1 ประชากรจำแนกตามเพศ คริวเรือนจำแนกตามประเภทของคริวเรือน อำเภอ และเขตการปกครอง
- ตารางที่ 2 ประชากรจำแนกอายุรายปี เพศ และเขตการปกครอง
- ตารางที่ 3 ประชากรจำแนกตามกลุ่มอายุ เพศ อำเภอ และเขตการปกครอง
- ตารางที่ 4 ประชากรจำแนกตามศาสนา เพศ และเขตการปกครอง
- ตารางที่ 5 ประชากรจำแนกตามสัญชาติ เพศ และเขตการปกครอง
- ตารางที่ 6 ประชากรจำแนกตามภาษาที่ใช้พูดในคริวเรือน เพศ และเขตการปกครอง
- ตารางที่ 7 ประชากรอายุ 3 ปีขึ้นไป จำแนกตามระดับชั้นที่กำลังเรียน กลุ่มอายุ เพศ และเขตการปกครอง
- ตารางที่ 8 ประชากรอายุ 3 ปีขึ้นไป จำแนกตามระดับชั้นที่เรียนสำเร็จ กลุ่มอายุ เพศ และเขตการปกครอง
- ตารางที่ 9 ประชากรอายุ 10 ปีขึ้นไป จำแนกตามการอ่านออกเขียนได้ กลุ่มอายุ เพศ และเขตการปกครอง
- ตารางที่ 10 ประชากรอายุ 13 ปีขึ้นไป จำแนกตามสถานภาพสมรส กลุ่มอายุ เพศ และเขตการปกครอง
- ตารางที่ 11 หญิงเคยสมรสอายุ 13 ปีขึ้นไป จำแนกตามจำนวนบุตรเกิดรอด จำนวนบุตรเกิดรอดโดยเฉลี่ย กลุ่มอายุของหญิง และเขตการปกครอง
- ตารางที่ 12 หญิงเคยสมรสอายุ 13 ปีขึ้นไป จำแนกตามจำนวนบุตรที่มีชีวิตอยู่ จำนวนบุตรที่มีชีวิตอยู่โดยเฉลี่ย กลุ่มอายุของหญิง และเขตการปกครอง
- ตารางที่ 13 ประชากรจำแนกตามลักษณะความพิการ เพศ และเขตการปกครอง
- ตารางที่ 14 ประชากรอายุ 15 ปีขึ้นไปทำงานในรอบปี จำแนกตามหมวดอาชีพ กลุ่มอายุ เพศ และเขตการปกครอง
- ตารางที่ 15 ประชากรอายุ 15 ปีขึ้นไปทำงานในรอบปี จำแนกตามหมวดอุตสาหกรรม กลุ่มอายุ เพศ และเขตการปกครอง
- ตารางที่ 16 ประชากรอายุ 15 ปีขึ้นไปทำงานในรอบปี จำแนกตามสถานภาพการทำงาน กลุ่มอายุ เพศ และเขตการปกครอง
- ตารางที่ 17 ประชากรจำแนกตามสถานที่เกิด เพศ และเขตการปกครอง
- ตารางที่ 18 ประชากรจำแนกตามลักษณะการย้ายถิ่น เพศ และเขตการปกครอง
- ตารางที่ 19 ประชากรที่ย้ายถิ่นภายใน 5 ปี จำแนกตามสถานที่อยู่ก่อนย้าย กลุ่มอายุ และเพศ
- ตารางที่ 20 ประชากรที่ย้ายถิ่นภายใน 5 ปี จำแนกตามเหตุผลของการย้ายถิ่น เพศ และเขตการปกครอง
- ตารางที่ 21 ประชากรจำแนกตามการมีชื่อในทะเบียนบ้าน เพศ และเขตการปกครอง
- ตารางที่ 22 คริวเรือนส่วนบุคคลจำแนกตามกลุ่มอายุของหัวหน้าคริวเรือน เพศ และเขตการปกครอง

ตารางที่ 1 ประชากร จำแนกตามเพศ ครั้วเรือน จำแนกตามประเภทของครั้วเรือน อำเภอ และเขตการปกครอง

Table 1 Population by sex, household by type of households, amphoe and area

อำเภอ และเขตการปกครอง	ประชากร			ประชากรในครั้วเรือนส่วนบุคคล			ประชากรในครั้วเรือนกลุ่มบุคคล			จำนวนครั้วเรือน			จำนวนประชากร เฉลี่ยต่อครั้วเรือน ส่วนบุคคล Population per private household	Amphoe and area
	Population			Population in private households			Population in collective households			Number of households				
	รวม Total	ชาย Male	หญิง Female	รวม Total	ชาย Male	หญิง Female	รวม Total	ชาย Male	หญิง Female	รวม Total	ส่วนบุคคล Private households	กลุ่มบุคคล Collective households		
<b>ยอดรวม</b>	<b>912,827</b>	<b>445,505</b>	<b>467,322</b>	<b>874,597</b>	<b>418,628</b>	<b>455,969</b>	<b>38,230</b>	<b>26,878</b>	<b>11,352</b>	<b>308,720</b>	<b>307,476</b>	<b>1,244</b>	<b>2.8</b>	<b>Total</b>
ในเขตเทศบาล	201,466	93,098	108,368	195,632	90,539	105,092	5,834	2,559	3,275	71,755	71,521	234	2.7	Municipal area
นอกเขตเทศบาล	711,361	352,407	358,954	678,965	328,088	350,877	32,396	24,319	8,077	236,965	235,955	1,010	2.9	Non-municipal area
<b>อำเภอเมืองพิษณุโลก</b>	<b>306,594</b>	<b>146,038</b>	<b>160,556</b>	<b>287,144</b>	<b>134,164</b>	<b>152,980</b>	<b>19,450</b>	<b>11,874</b>	<b>7,577</b>	<b>119,077</b>	<b>118,795</b>	<b>282</b>	<b>2.4</b>	<b>Amphoe Mueang Phitsanulok</b>
ในเขตเทศบาล	86,042	37,999	48,042	81,911	36,881	45,030	4,130	1,118	3,012	30,601	30,535	66	2.7	Municipal area
นอกเขตเทศบาล	220,552	108,038	112,514	205,233	97,283	107,950	15,320	10,756	4,564	88,475	88,259	216	2.3	Non-municipal area
<b>อำเภอนครไทย</b>	<b>95,074</b>	<b>47,265</b>	<b>47,809</b>	<b>93,128</b>	<b>46,102</b>	<b>47,026</b>	<b>1,946</b>	<b>1,162</b>	<b>783</b>	<b>29,006</b>	<b>28,871</b>	<b>135</b>	<b>3.2</b>	<b>Amphoe Nakhon Thai</b>
ในเขตเทศบาล	22,701	11,039	11,662	22,354	10,731	11,623	347	308	39	8,857	8,821	36	2.5	Municipal area
นอกเขตเทศบาล	72,373	36,226	36,147	70,774	35,372	35,403	1,599	854	745	20,149	20,050	99	3.5	Non-municipal area
<b>อำเภอชาติตระการ</b>	<b>44,801</b>	<b>22,195</b>	<b>22,606</b>	<b>44,370</b>	<b>21,857</b>	<b>22,514</b>	<b>431</b>	<b>339</b>	<b>92</b>	<b>13,548</b>	<b>13,482</b>	<b>66</b>	<b>3.3</b>	<b>Amphoe Chat Trakan</b>
ในเขตเทศบาล	7,265	3,554	3,711	7,148	3,469	3,678	117	85	33	2,749	2,736	13	2.6	Municipal area
นอกเขตเทศบาล	37,536	18,641	18,895	37,222	18,387	18,835	314	254	60	10,799	10,746	53	3.5	Non-municipal area
<b>อำเภอบางระกำ</b>	<b>103,294</b>	<b>50,319</b>	<b>52,974</b>	<b>101,490</b>	<b>48,915</b>	<b>52,575</b>	<b>1,804</b>	<b>1,404</b>	<b>400</b>	<b>28,999</b>	<b>28,837</b>	<b>162</b>	<b>3.5</b>	<b>Amphoe Bang Rakam</b>
ในเขตเทศบาล	24,866	11,873	12,993	24,417	11,493	12,924	449	380	69	7,314	7,291	23	3.3	Municipal area
นอกเขตเทศบาล	78,428	38,446	39,981	77,073	37,423	39,651	1,354	1,024	331	21,685	21,546	139	3.6	Non-municipal area
<b>อำเภอบางกระทุ่ม</b>	<b>52,519</b>	<b>25,243</b>	<b>27,276</b>	<b>51,405</b>	<b>24,321</b>	<b>27,084</b>	<b>1,115</b>	<b>922</b>	<b>193</b>	<b>16,134</b>	<b>16,081</b>	<b>53</b>	<b>3.2</b>	<b>Amphoe Bang Krathum</b>
ในเขตเทศบาล	17,712	8,231	9,481	17,520	8,040	9,481	191	191	-	6,041	6,028	13	2.9	Municipal area
นอกเขตเทศบาล	34,808	17,012	17,796	33,884	16,281	17,603	923	730	193	10,093	10,053	40	3.4	Non-municipal area
<b>อำเภอพรหมพิราม</b>	<b>93,593</b>	<b>45,583</b>	<b>48,010</b>	<b>91,971</b>	<b>44,333</b>	<b>47,638</b>	<b>1,622</b>	<b>1,250</b>	<b>372</b>	<b>28,136</b>	<b>28,037</b>	<b>99</b>	<b>3.3</b>	<b>Amphoe Phrom Phiram</b>
ในเขตเทศบาล	5,220	2,394	2,826	5,156	2,330	2,826	64	64	-	2,144	2,140	4	2.4	Municipal area
นอกเขตเทศบาล	88,373	43,189	45,184	86,815	42,002	44,812	1,558	1,187	372	25,992	25,897	95	3.4	Non-municipal area
<b>อำเภอวัดโบสถ์</b>	<b>43,001</b>	<b>20,934</b>	<b>22,067</b>	<b>42,564</b>	<b>20,564</b>	<b>22,000</b>	<b>438</b>	<b>370</b>	<b>67</b>	<b>15,408</b>	<b>15,356</b>	<b>52</b>	<b>2.8</b>	<b>Amphoe Wat Bot</b>
ในเขตเทศบาล	12,231	5,709	6,522	12,159	5,647	6,512	72	62	10	5,166	5,160	6	2.4	Municipal area
นอกเขตเทศบาล	30,770	15,225	15,545	30,404	14,917	15,488	366	309	57	10,242	10,196	46	3.0	Non-municipal area

ตารางที่ 1 ประชากร จำแนกตามเพศ ครัวเรือน จำแนกตามประเภทของครัวเรือน อำเภอ และเขตการปกครอง (ต่อ)

Table 1 Population by sex, household by type of households, amphoe and area (Contd.)

อำเภอ และเขตการปกครอง	ประชากร			ประชากรในครัวเรือนส่วนบุคคล			ประชากรในครัวเรือนกลุ่มบุคคล			จำนวนครัวเรือน			จำนวนประชากร เฉลี่ยต่อครัวเรือน ส่วนบุคคล Population per private household	Amphoe and area
	Population			Population in private households			Population in collective households			Number of households				
	รวม Total	ชาย Male	หญิง Female	รวม Total	ชาย Male	หญิง Female	รวม Total	ชาย Male	หญิง Female	รวม Total	ส่วนบุคคล Private households	กลุ่มบุคคล Collective households		
<b>อำเภอวังทอง</b>	118,879	61,012	57,867	108,563	52,339	56,224	10,316	8,673	1,643	39,345	39,076	269	2.8	Amphoe Wang Thong
ในเขตเทศบาล	4,231	1,993	2,238	4,203	1,965	2,238	28	28	-	1,852	1,851	1	2.3	Municipal area
นอกเขตเทศบาล	114,648	59,019	55,629	104,360	50,374	53,986	10,287	8,645	1,643	37,493	37,225	268	2.8	Non-municipal area
<b>อำเภอเนินมะปราง</b>	55,072	26,916	28,156	53,962	26,032	27,930	1,110	884	226	19,067	18,941	126	2.8	Amphoe Noen Maprang
ในเขตเทศบาล	21,199	10,306	10,893	20,763	9,983	10,780	436	323	113	7,031	6,959	72	3.0	Municipal area
นอกเขตเทศบาล	33,873	16,610	17,263	33,199	16,049	17,150	674	561	113	12,036	11,982	54	2.8	Non-municipal area

ตารางที่ 2 ประชากร จำแนกตามอายุรายปี เพศ และเขตการปกครอง

Table 2 Population by single year of age, sex and area

อายุรายปี	ประชากร Population			ในเขตเทศบาล Municipal area			นอกเขตเทศบาล Non-municipal area			Single year of age
	รวม	ชาย	หญิง	รวม	ชาย	หญิง	รวม	ชาย	หญิง	
	Total	Male	Female	Total	Male	Female	Total	Male	Female	
ยอดรวม	912,826.9	445,505.2	467,321.6	201,466.2	93,098.5	108,367.7	711,360.7	352,406.8	358,953.9	Total
ส่วนร้อย	100.0	48.8	51.2	100.0	46.2	53.8	100.0	49.5	50.5	Percent
ต่ำกว่า 1	9,769.9	5,138.3	4,631.7	1,845.8	927.7	918.1	7,924.1	4,210.6	3,713.5	Under 1
1	9,819.8	5,068.5	4,751.3	1,816.6	902.0	914.6	8,003.2	4,166.5	3,836.7	1
2	10,756.2	5,521.2	5,235.0	2,115.9	1,001.8	1,114.1	8,640.3	4,519.4	4,120.9	2
3	11,706.9	6,042.5	5,664.5	2,299.2	1,184.7	1,114.5	9,407.7	4,857.8	4,550.0	3
4	11,335.9	5,907.3	5,428.5	2,192.0	1,092.2	1,099.9	9,143.8	4,815.2	4,328.7	4
5	11,403.9	6,020.8	5,383.1	2,046.7	1,104.7	942.0	9,357.2	4,916.1	4,441.1	5
6	11,042.4	5,783.9	5,258.5	2,137.7	1,124.7	1,013.1	8,904.7	4,659.2	4,245.4	6
7	11,118.3	5,774.3	5,344.0	2,211.0	1,117.0	1,094.0	8,907.2	4,657.3	4,250.0	7
8	11,553.0	5,788.6	5,764.4	2,209.6	1,085.0	1,124.6	9,343.4	4,703.7	4,639.8	8
9	11,769.4	5,881.8	5,887.6	2,412.1	1,186.5	1,225.6	9,357.4	4,695.3	4,662.0	9
10	12,263.1	6,334.7	5,928.4	2,513.1	1,281.6	1,231.6	9,750.0	5,053.1	4,696.9	10
11	12,243.9	6,376.9	5,867.0	2,498.2	1,334.0	1,164.2	9,745.7	5,042.9	4,702.8	11
12	13,827.3	7,176.4	6,650.9	2,908.1	1,487.6	1,420.5	10,919.2	5,688.8	5,230.4	12
13	15,265.6	7,935.3	7,330.3	3,273.6	1,661.2	1,612.4	11,991.9	6,274.0	5,717.9	13
14	14,841.8	7,551.2	7,290.6	3,064.8	1,516.2	1,548.6	11,776.9	6,035.0	5,741.9	14
15	13,717.3	7,003.6	6,713.7	2,821.8	1,377.9	1,443.9	10,895.5	5,625.7	5,269.7	15
16	13,290.0	6,832.0	6,458.0	2,990.5	1,455.7	1,534.8	10,299.5	5,376.3	4,923.2	16
17	13,576.7	6,785.5	6,791.2	3,071.6	1,512.2	1,559.3	10,505.2	5,273.3	5,231.8	17
18	16,570.8	7,571.4	8,999.4	3,747.7	1,565.2	2,182.5	12,823.1	6,006.2	6,816.9	18
19	16,519.6	7,151.0	9,368.6	4,599.9	1,509.9	3,090.0	11,919.7	5,641.2	6,278.6	19
20	15,062.6	7,239.3	7,823.3	3,793.9	1,687.7	2,106.2	11,268.7	5,551.6	5,717.1	20
21	14,289.2	7,727.7	6,561.5	3,251.6	1,366.1	1,885.5	11,037.6	6,361.6	4,676.0	21

ตารางที่ 2 ประชากร จำแนกตามอายุรายปี เพศ และเขตการปกครอง (ต่อ)

Table 2 Population by single year of age, sex and area (Contd.)

อายุรายปี	ประชากร Population			ในเขตเทศบาล Municipal area			นอกเขตเทศบาล Non-municipal area			Single year of age
	รวม	ชาย	หญิง	รวม	ชาย	หญิง	รวม	ชาย	หญิง	
	Total	Male	Female	Total	Male	Female	Total	Male	Female	
22	12,989.5	7,404.8	5,584.7	2,797.2	1,268.4	1,528.8	10,192.3	6,136.4	4,055.9	22
23	11,613.5	6,300.0	5,313.6	2,610.1	1,120.1	1,490.0	9,003.4	5,179.8	3,823.6	23
24	10,001.1	5,014.1	4,987.1	2,387.9	1,099.9	1,288.0	7,613.3	3,914.2	3,699.1	24
25	11,119.3	5,527.4	5,591.9	2,776.1	1,255.0	1,521.1	8,343.2	4,272.4	4,070.7	25
26	10,075.3	5,298.6	4,776.7	2,564.3	1,330.5	1,233.8	7,511.0	3,968.1	3,542.9	26
27	10,471.5	5,219.8	5,251.6	2,528.1	1,161.8	1,366.4	7,943.3	4,058.1	3,885.3	27
28	10,887.8	5,466.5	5,421.3	2,539.7	1,176.8	1,362.9	8,348.1	4,289.7	4,058.4	28
29	10,183.0	5,227.2	4,955.7	2,456.0	1,197.1	1,259.0	7,726.9	4,030.2	3,696.8	29
30	12,162.8	6,004.8	6,158.0	2,975.6	1,392.4	1,583.2	9,187.2	4,612.4	4,574.8	30
31	10,454.8	5,177.8	5,277.1	2,408.1	1,146.3	1,261.8	8,046.8	4,031.5	4,015.3	31
32	11,553.0	5,551.3	6,001.8	2,683.1	1,239.6	1,443.5	8,869.9	4,311.7	4,558.2	32
33	11,952.5	5,721.6	6,230.9	2,634.0	1,148.1	1,485.9	9,318.5	4,573.5	4,745.0	33
34	12,153.9	5,908.7	6,245.2	2,657.4	1,339.9	1,317.5	9,496.5	4,568.9	4,927.6	34
35	13,628.5	6,628.0	7,000.5	2,887.5	1,352.9	1,534.5	10,741.0	5,275.0	5,466.0	35
36	13,123.0	6,501.0	6,622.1	2,758.1	1,314.5	1,443.7	10,364.9	5,186.5	5,178.4	36
37	12,606.7	6,065.7	6,541.0	2,654.2	1,272.3	1,381.9	9,952.5	4,793.5	5,159.1	37
38	13,223.9	6,338.6	6,885.3	2,748.0	1,229.0	1,519.0	10,475.9	5,109.6	5,366.3	38
39	13,860.7	6,646.7	7,214.0	2,818.2	1,360.4	1,457.8	11,042.4	5,286.3	5,756.2	39
40	15,389.9	7,397.5	7,992.4	3,212.1	1,439.7	1,772.4	12,177.8	5,957.9	6,219.9	40
41	13,645.7	6,489.6	7,156.1	2,889.9	1,329.1	1,560.8	10,755.8	5,160.5	5,595.3	41
42	15,669.3	7,555.2	8,114.1	3,286.3	1,522.3	1,764.0	12,383.0	6,033.0	6,350.0	42
43	15,017.6	7,141.6	7,876.0	3,164.1	1,517.5	1,646.6	11,853.5	5,624.1	6,229.4	43
44	15,050.3	7,119.8	7,930.5	3,039.2	1,399.8	1,639.4	12,011.1	5,720.0	6,291.1	44
45	16,496.5	7,877.0	8,619.6	3,572.4	1,576.3	1,996.1	12,924.1	6,300.7	6,623.5	45
46	16,853.1	7,748.5	9,104.5	3,452.4	1,528.0	1,924.4	13,400.7	6,220.5	7,180.2	46



ตารางที่ 2 ประชากร จำแนกตามอายุรายปี เพศ และเขตการปกครอง (ต่อ)

Table 2 Population by single year of age, sex and area (Contd.)

อายุรายปี	ประชากร Population			ในเขตเทศบาล Municipal area			นอกเขตเทศบาล Non-municipal area			Single year of age
	รวม	ชาย	หญิง	รวม	ชาย	หญิง	รวม	ชาย	หญิง	
	Total	Male	Female	Total	Male	Female	Total	Male	Female	
47	14,954.3	7,242.0	7,712.3	3,207.0	1,522.4	1,684.6	11,747.2	5,719.6	6,027.7	47
48	15,927.2	7,724.1	8,203.1	3,488.1	1,625.5	1,862.6	12,439.1	6,098.6	6,340.5	48
49	14,703.9	7,165.4	7,538.5	3,190.1	1,509.3	1,680.8	11,513.8	5,656.1	5,857.7	49
50	16,168.4	7,778.9	8,389.5	3,728.1	1,659.5	2,068.6	12,440.3	6,119.4	6,320.9	50
51	14,059.4	7,013.0	7,046.4	2,893.4	1,433.2	1,460.2	11,166.0	5,579.8	5,586.2	51
52	13,736.8	6,647.7	7,089.1	3,147.9	1,445.4	1,702.5	10,588.9	5,202.3	5,386.6	52
53	14,533.0	6,898.9	7,634.1	3,283.7	1,459.1	1,824.7	11,249.3	5,439.8	5,809.5	53
54	12,667.0	5,998.0	6,669.0	2,974.0	1,377.3	1,596.6	9,693.0	4,620.6	5,072.4	54
55	12,803.2	6,119.9	6,683.3	2,838.3	1,282.4	1,556.0	9,964.9	4,837.6	5,127.3	55
56	11,658.4	5,571.1	6,087.3	2,577.8	1,165.6	1,412.2	9,080.6	4,405.5	4,675.1	56
57	11,314.1	5,390.7	5,923.4	2,540.4	1,122.8	1,417.7	8,773.7	4,267.9	4,505.7	57
58	11,441.3	5,346.6	6,094.8	2,729.0	1,236.8	1,492.3	8,712.3	4,109.8	4,602.5	58
59	10,182.3	4,974.4	5,207.9	2,233.7	1,016.9	1,216.7	7,948.6	3,957.5	3,991.2	59
60	11,295.7	5,339.4	5,956.3	2,684.7	1,179.4	1,505.3	8,611.0	4,160.0	4,451.1	60
61	8,365.3	3,938.7	4,426.6	1,906.7	898.0	1,008.8	6,458.6	3,040.7	3,417.9	61
62	8,931.0	4,375.2	4,555.8	2,029.6	970.0	1,059.7	6,901.3	3,405.2	3,496.1	62
63	7,918.8	3,744.0	4,174.8	1,830.4	794.4	1,036.0	6,088.4	2,949.6	3,138.8	63
64	6,929.3	3,301.8	3,627.5	1,503.3	695.9	807.4	5,426.0	2,605.9	2,820.1	64
65	6,720.2	3,114.9	3,605.3	1,549.4	690.2	859.2	5,170.8	2,424.7	2,746.1	65
66	5,897.4	2,793.9	3,103.5	1,393.6	626.7	766.9	4,503.8	2,167.2	2,336.6	66
67	6,034.9	2,781.3	3,253.6	1,327.1	567.5	759.5	4,707.8	2,213.7	2,494.1	67
68	6,718.1	3,014.4	3,703.7	1,565.3	672.8	892.5	5,152.8	2,341.6	2,811.1	68
69	5,241.5	2,354.2	2,887.3	1,210.1	493.7	716.5	4,031.4	1,860.5	2,170.8	69
70	6,130.5	2,872.3	3,258.3	1,588.9	724.4	864.5	4,541.6	2,147.9	2,393.8	70
71	5,102.8	2,276.5	2,826.3	1,212.1	496.9	715.2	3,890.6	1,779.6	2,111.1	71

ตารางที่ 2 ประชากร จำแนกตามอายุรายปี เพศ และเขตการปกครอง (ต่อ)

Table 2 Population by single year of age, sex and area (Contd.)

อายุรายปี	ประชากร Population			ในเขตเทศบาล Municipal area			นอกเขตเทศบาล Non-municipal area			Single year of age
	รวม	ชาย	หญิง	รวม	ชาย	หญิง	รวม	ชาย	หญิง	
	Total	Male	Female	Total	Male	Female	Total	Male	Female	
72	5,618.7	2,605.3	3,013.4	1,271.9	610.3	661.6	4,346.7	1,994.9	2,351.8	72
73	5,356.4	2,423.2	2,933.2	1,254.9	545.0	709.9	4,101.5	1,878.2	2,223.3	73
74	4,824.9	2,163.0	2,661.9	1,122.4	480.5	641.9	3,702.5	1,682.5	2,020.0	74
75	4,147.9	1,822.3	2,325.6	934.8	426.8	508.0	3,213.1	1,395.5	1,817.6	75
76	4,429.1	1,835.7	2,593.4	1,014.3	414.5	599.8	3,414.8	1,421.2	1,993.6	76
77	3,511.0	1,539.6	1,971.4	861.0	355.4	505.6	2,650.0	1,184.2	1,465.8	77
78	3,729.9	1,552.0	2,177.8	925.8	409.2	516.6	2,804.1	1,142.8	1,661.3	78
79	2,470.3	1,028.3	1,441.9	589.5	239.4	350.1	1,880.8	788.9	1,091.8	79
80	2,905.2	1,215.1	1,690.1	759.7	312.5	447.1	2,145.6	902.5	1,243.0	80
81	2,072.4	864.7	1,207.6	524.1	255.4	268.7	1,548.3	609.4	938.9	81
82	2,478.2	1,037.4	1,440.8	631.7	252.4	379.3	1,846.5	785.0	1,061.5	82
83	1,904.0	749.4	1,154.6	549.5	262.5	287.0	1,354.5	486.8	867.7	83
84	1,581.7	607.4	974.3	369.1	123.4	245.8	1,212.6	484.0	728.5	84
85	1,306.8	481.4	825.4	342.9	118.0	224.8	963.9	363.3	600.6	85
86	1,113.9	457.4	656.5	304.3	123.2	181.1	809.6	334.2	475.4	86
87	1,072.6	393.5	679.1	288.9	80.9	208.0	783.7	312.6	471.1	87
88	665.3	224.0	441.4	194.8	45.3	149.6	470.5	178.7	291.8	88
89	535.1	172.5	362.6	118.0	27.3	90.7	417.1	145.2	272.0	89
90	422.8	134.8	288.1	92.2	29.9	62.3	330.6	104.9	225.8	90
91	236.7	73.4	163.3	54.8	19.7	35.1	181.9	53.8	128.2	91
92	256.3	84.2	172.1	60.5	16.5	44.0	195.8	67.7	128.1	92
93	205.0	87.5	117.5	65.2	30.8	34.4	139.8	56.7	83.1	93
94	168.8	58.4	110.5	51.3	15.2	36.1	117.5	43.2	74.4	94
95	97.9	30.9	67.0	38.9	8.8	30.1	59.0	22.1	36.9	95
96	111.8	34.0	77.8	20.7	8.2	12.4	91.1	25.8	65.4	96



























ตารางที่ 5 ประชากร จำแนกตามสัญชาติ เพศ และเขตการปกครอง

Table 5 Population by nationality, sex and area

สัญชาติ	ประชากร Population			ในเขตเทศบาล Municipal area			นอกเขตเทศบาล Non-municipal area			Nationality
	รวม Total	ชาย Male	หญิง Female	รวม Total	ชาย Male	หญิง Female	รวม Total	ชาย Male	หญิง Female	
ยอดรวม	912,827	445,505	467,322	201,466	93,098	108,368	711,361	352,407	358,954	Total
ไทย	899,767	438,184	461,583	196,473	90,422	106,051	703,294	347,762	355,532	Thailand
เอเชีย	10,662	5,467	5,195	4,494	2,303	2,190	6,169	3,164	3,005	Asia
บังกลาเทศ	186	143	43	186	143	43	-	-	-	Bangladesh
จีน	2,185	1,241	944	1,375	689	686	810	551	258	China
กัมพูชา	964	502	463	266	120	147	698	382	316	Cambodia
ฮ่องกง	34	17	17	34	17	17	-	-	-	Hong Kong
อินเดีย	304	287	17	34	17	17	270	270	-	India
อินโดนีเซีย	-	-	-	-	-	-	-	-	-	Indonesia
อิหร่าน	-	-	-	-	-	-	-	-	-	Iran
ญี่ปุ่น	234	217	17	153	136	17	81	81	-	Japan
ลาว	1,647	394	1,253	303	52	251	1,344	342	1,002	Lao
พม่า	4,480	2,318	2,162	1,811	917	894	2,669	1,401	1,268	Myanmar
มาเลเซีย	52	52	-	52	52	-	-	-	-	Malaysia
ปากีสถาน	-	-	-	-	-	-	-	-	-	Pakistan
ฟิลิปปินส์	306	130	175	150	99	51	155	31	124	Philippines
เกาหลีใต้	107	90	17	61	44	17	46	46	-	Republic of Korea
สิงคโปร์	-	-	-	-	-	-	-	-	-	Singapore
ไต้หวัน	63	23	40	34	-	34	29	23	6	Taiwan
เวียดนาม	22	5	16	16	-	16	5	5	-	Vietnam
อื่น ๆ	79	48	31	17	17	-	62	31	31	Others
อเมริกา	298	233	66	116	50	66	182	182	-	America
เม็กซิโก	-	-	-	-	-	-	-	-	-	Mexico
บราซิล	-	-	-	-	-	-	-	-	-	Brazil
แคนาดา	11	11	-	-	-	-	11	11	-	Canada
สหรัฐอเมริกา	271	222	49	99	50	49	171	171	-	U.S.A.
อื่น ๆ	17	-	17	17	-	17	-	-	-	Others







ตารางที่ 6 ประชากรอายุ 5 ปีขึ้นไป จำแนกตามภาษาที่ใช้พูดในครัวเรือน เพศ และเขตการปกครอง

Table 6 Population 5 years of age and over by usual languages spoken at home, sex and area

ภาษาที่ใช้พูด ในครัวเรือน	ประชากร Population			ในเขตเทศบาล Municipal area			นอกเขตเทศบาล Non-municipal area			Usual languages spoken at home
	รวม	ชาย	หญิง	รวม	ชาย	หญิง	รวม	ชาย	หญิง	
	Total	Male	Female	Total	Male	Female	Total	Male	Female	
อินโดนีเซีย	-	-	-	-	-	-	-	-	-	Indonesia
อินเดีย/ฮินดี	3	1	2	-	-	-	3	1	2	Indai/Hindi
อาหรับ	-	-	-	-	-	-	-	-	-	Arub
ภาษาอื่นๆ ที่ใช้พูดในทวีปเอเชีย	3	-	3	-	-	-	3	-	3	Others language in Asia
อังกฤษ	1,926	928	998	236	140	96	1,690	788	902	English
เยอรมัน	82	60	22	30	20	10	52	40	12	German
กรีก	-	-	-	-	-	-	-	-	-	Greek
สเปน	-	-	-	-	-	-	-	-	-	Spanish
โปแลนด์ (โปแลนด์)	-	-	-	-	-	-	-	-	-	Polish
ปอร์ตุเกส	-	-	-	-	-	-	-	-	-	Portugal
รัสเซีย	-	-	-	-	-	-	-	-	-	Russian
สวีดิช	7	5	2	-	-	-	7	5	2	Swedish
ฟินแลนด์	-	-	-	-	-	-	-	-	-	Finnish
ฝรั่งเศส	7	5	2	-	-	-	7	5	2	French
เดนมาร์ก	31	28	3	20	18	1	11	10	2	Danish
อิตาลี	-	-	-	-	-	-	-	-	-	Italian
ฮังการี	-	-	-	-	-	-	-	-	-	Hungarian
เม็กซิกัน	25	12	13	15	7	7	10	4	6	Mexican
คิวบัน	-	-	-	-	-	-	-	-	-	Cuban
ภาษาอื่นๆ ที่ใช้พูดในทวีปยุโรป, อเมริกา/ออสเตรเลีย	3	1	1	-	-	-	3	1	1	Others language in Europe, America, Australia
แอฟริกา	-	-	-	-	-	-	-	-	-	Africa
ภาษาอื่นๆ ที่ใช้พูด ในทวีปแอฟริกา	-	-	-	-	-	-	-	-	-	Others language in Africa

























































































ตารางที่ 10 ประชากรอายุ 13 ปีขึ้นไป จำแนกตามสถานภาพสมรส กลุ่มอายุ เพศ และเขตการปกครอง

Table 10 Population 13 years of age and over by marital status, age group, sex and area

กลุ่มอายุ เพศ และเขตการปกครอง	รวม Total	สถานภาพสมรส Marital status							ไม่ทราบ สถานภาพสมรส Unknown marital status	Age group, sex and area
		โสด Single	เคยสมรส Ever-married					ไม่ทราบ Unknown		
			รวม Total	สมรส Currently married	หม้าย Widowed	หย่า Divorced	แยกกันอยู่ Separated			
ยอดรวม	764,217	217,341	545,534	448,342	63,603	9,766	21,482	2,340	1,342	Total
13 - 14	30,107	29,777	262	234	6	1	7	14	68	13 - 14
15 - 19	73,674	66,230	7,324	6,779	87	55	381	22	120	15 - 19
20 - 24	63,956	44,555	19,271	17,746	238	181	1,064	43	130	20 - 24
25 - 29	52,737	21,884	30,660	27,905	506	462	1,686	101	193	25 - 29
30 - 34	58,277	14,936	43,192	38,744	863	862	2,616	106	148	30 - 34
35 - 39	66,443	10,990	55,243	49,616	1,493	1,206	2,736	191	210	35 - 39
40 - 44	74,773	8,091	66,609	59,047	2,717	1,536	3,046	264	73	40 - 44
45 - 49	78,935	6,501	72,309	63,367	4,074	1,696	2,905	266	125	45 - 49
50 - 54	71,164	4,874	66,219	56,728	5,377	1,400	2,400	313	72	50 - 54
55 - 59	57,399	3,303	54,006	44,581	6,415	983	1,799	228	91	55 - 59
60 - 64	43,440	2,259	41,156	31,964	7,296	547	1,105	244	26	60 - 64
65 - 69	30,612	1,430	29,157	20,640	7,355	346	646	171	25	65 - 69
70 - 74	27,033	1,132	25,881	16,007	8,963	244	538	128	21	70 - 74
75 - 79	18,288	713	17,559	9,160	7,824	129	321	124	16	75 - 79
80 - 84	10,941	417	10,510	4,160	6,074	75	143	59	14	80 - 84
85 ขึ้นไป	6,436	249	6,175	1,665	4,317	41	87	65	12	85 and over

ตารางที่ 10 ประชากรอายุ 13 ปีขึ้นไป จำแนกตามสถานภาพสมรส กลุ่มอายุ เพศ และเขตการปกครอง (ต่อ)

Table 10 Population 13 years of age and over by marital status, age group, sex and area (Contd.)

กลุ่มอายุ เพศ และเขตการปกครอง	รวม Total	สถานภาพสมรส Marital status							ไม่ทราบ สถานภาพสมรส Unknown marital status	Age group, sex and area
		โสด Single	เคยสมรส Ever-married					ไม่ทราบ Unknown		
			รวม Total	สมรส Currently married	หม้าย Widowed	หย่า Divorced	แยกกันอยู่ Separated			
ชาย	368,690	119,930	247,862	219,828	15,296	3,517	8,133	1,088	898	Male
13 - 14	15,486	15,343	109	95	3	1	1	8	35	13 - 14
15 - 19	35,344	33,084	2,186	2,082	24	10	55	15	74	15 - 19
20 - 24	33,686	26,168	7,434	7,006	59	49	298	22	84	20 - 24
25 - 29	26,740	13,231	13,358	12,423	163	162	561	48	151	25 - 29
30 - 34	28,364	9,415	18,848	17,215	315	330	948	40	101	30 - 34
35 - 39	32,180	7,234	24,834	22,812	456	464	1,029	73	112	35 - 39
40 - 44	35,704	4,920	30,738	28,014	821	625	1,155	123	46	40 - 44
45 - 49	37,757	3,678	33,985	31,069	1,016	604	1,159	136	93	45 - 49
50 - 54	34,336	2,538	31,747	28,868	1,282	488	954	155	52	50 - 54
55 - 59	27,403	1,459	25,868	23,334	1,378	322	717	116	76	55 - 59
60 - 64	20,699	991	19,692	17,335	1,592	196	460	108	16	60 - 64
65 - 69	14,059	641	13,403	11,335	1,578	125	288	76	14	65 - 69
70 - 74	12,340	570	11,754	9,197	2,183	73	233	68	17	70 - 74
75 - 79	7,778	357	7,409	5,395	1,786	40	135	54	12	75 - 79
80 - 84	4,474	196	4,270	2,600	1,546	17	81	26	8	80 - 84
85 ขึ้นไป	2,341	105	2,228	1,047	1,092	11	60	19	7	85 and over

ตารางที่ 10 ประชากรอายุ 13 ปีขึ้นไป จำแนกตามสถานภาพสมรส กลุ่มอายุ เพศ และเขตการปกครอง (ต่อ)

Table 10 Population 13 years of age and over by marital status, age group, sex and area (Contd.)

กลุ่มอายุ เพศ และเขตการปกครอง	รวม Total	สถานภาพสมรส Marital status							ไม่ทราบ สถานภาพสมรส Unknown marital status	Age group, sex and area
		โสด Single	เคยสมรส Ever-married					ไม่ทราบ Unknown		
			รวม Total	สมรส Currently married	หม้าย Widowed	หย่า Divorced	แยกกันอยู่ Separated			
หญิง	395,527	97,411	297,671	228,514	48,307	6,249	13,349	1,252	444	Female
13 - 14	14,621	14,435	154	138	3	-	5	7	33	13 - 14
15 - 19	38,331	33,146	5,138	4,697	62	46	326	7	46	15 - 19
20 - 24	30,270	18,387	11,837	10,740	179	132	766	21	46	20 - 24
25 - 29	25,997	8,653	17,302	15,481	342	300	1,126	53	42	25 - 29
30 - 34	29,913	5,521	24,344	21,530	548	533	1,668	66	48	30 - 34
35 - 39	34,263	3,756	30,409	26,805	1,037	742	1,708	118	98	35 - 39
40 - 44	39,069	3,171	35,871	31,033	1,895	911	1,891	141	27	40 - 44
45 - 49	41,178	2,822	38,324	32,298	3,058	1,092	1,746	130	31	45 - 49
50 - 54	36,828	2,336	34,472	27,859	4,095	912	1,447	158	20	50 - 54
55 - 59	29,997	1,844	28,138	21,246	5,036	661	1,083	112	15	55 - 59
60 - 64	22,741	1,267	21,464	14,629	5,703	350	645	136	10	60 - 64
65 - 69	16,553	789	15,754	9,304	5,776	221	358	95	10	65 - 69
70 - 74	14,693	562	14,127	6,810	6,780	171	305	60	4	70 - 74
75 - 79	10,510	356	10,150	3,765	6,038	90	186	70	4	75 - 79
80 - 84	6,467	221	6,240	1,560	4,527	58	62	33	6	80 - 84
85 ขึ้นไป	4,095	144	3,947	619	3,225	30	28	46	5	85 and over

ตารางที่ 10 ประชากรอายุ 13 ปีขึ้นไป จำแนกตามสถานภาพสมรส กลุ่มอายุ เพศ และเขตการปกครอง (ต่อ)

Table 10 Population 13 years of age and over by marital status, age group, sex and area (Contd.)

กลุ่มอายุ เพศ และเขตการปกครอง	รวม Total	สถานภาพสมรส Marital status							ไม่ทราบ สถานภาพสมรส Unknown marital status	Age group, sex and area
		โสด Single	เคยสมรส Ever-married					ไม่ทราบ Unknown		
			รวม Total	สมรส Currently married	หม้าย Widowed	หย่า Divorced	แยกกันอยู่ Separated			
ในเขตเทศบาล	172,260	54,070	117,899	95,271	14,444	2,779	4,774	631	291	Municipal area
13 - 14	6,338	6,260	58	47	-	-	4	7	20	13 - 14
15 - 19	17,232	15,698	1,516	1,408	16	17	69	6	18	15 - 19
20 - 24	14,841	10,674	4,143	3,886	27	41	183	7	23	20 - 24
25 - 29	12,864	6,190	6,637	6,151	61	112	293	21	37	25 - 29
30 - 34	13,358	4,100	9,224	8,303	161	244	488	28	33	30 - 34
35 - 39	13,866	2,923	10,896	9,727	247	294	576	52	47	35 - 39
40 - 44	15,592	2,226	13,340	11,653	526	403	690	68	26	40 - 44
45 - 49	16,910	1,739	15,150	13,156	796	468	679	51	21	45 - 49
50 - 54	16,027	1,520	14,491	12,170	1,149	434	658	79	16	50 - 54
55 - 59	12,919	1,033	11,866	9,661	1,354	332	464	56	21	55 - 59
60 - 64	9,955	640	9,307	7,127	1,661	190	265	64	7	60 - 64
65 - 69	7,046	391	6,648	4,590	1,725	100	175	58	6	65 - 69
70 - 74	6,450	295	6,149	3,699	2,206	84	112	48	6	70 - 74
75 - 79	4,325	183	4,141	2,163	1,831	32	79	36	1	75 - 79
80 - 84	2,834	128	2,700	1,059	1,574	20	26	20	7	80 - 84
85 ขึ้นไป	1,703	70	1,632	471	1,111	8	12	30	1	85 and over

ตารางที่ 10 ประชากรอายุ 13 ปีขึ้นไป จำแนกตามสถานภาพสมรส กลุ่มอายุ เพศ และเขตการปกครอง (ต่อ)

Table 10 Population 13 years of age and over by marital status, age group, sex and area (Contd.)

กลุ่มอายุ เพศ และเขตการปกครอง	รวม Total	สถานภาพสมรส Marital status							ไม่ทราบ สถานภาพสมรส Unknown marital status	Age group, sex and area
		โสด Single	เคยสมรส Ever-married					ไม่ทราบ Unknown		
			รวม Total	สมรส Currently married	หม้าย Widowed	หย่า Divorced	แยกกันอยู่ Separated			
ชาย	78,269	26,143	51,943	45,892	3,239	858	1,684	269	183	Male
13 - 14	3,177	3,152	18	15	-	-	-	3	7	13 - 14
15 - 19	7,421	6,951	462	442	3	5	9	3	8	15 - 19
20 - 24	6,542	4,965	1,562	1,512	3	7	36	4	15	20 - 24
25 - 29	6,121	3,217	2,875	2,726	16	32	88	13	30	25 - 29
30 - 34	6,266	2,254	3,994	3,696	33	83	175	8	18	30 - 34
35 - 39	6,529	1,684	4,823	4,450	62	93	202	15	23	35 - 39
40 - 44	7,208	1,254	5,938	5,392	127	147	244	28	16	40 - 44
45 - 49	7,761	862	6,883	6,265	184	132	274	28	17	45 - 49
50 - 54	7,374	724	6,637	5,996	232	113	253	42	14	50 - 54
55 - 59	5,824	407	5,399	4,849	261	109	153	26	19	55 - 59
60 - 64	4,538	231	4,303	3,775	363	59	80	25	4	60 - 64
65 - 69	3,051	149	2,900	2,449	306	38	78	29	2	65 - 69
70 - 74	2,857	123	2,728	2,078	561	26	41	22	6	70 - 74
75 - 79	1,845	90	1,755	1,297	405	8	34	12	-	75 - 79
80 - 84	1,206	54	1,149	653	473	3	13	7	3	80 - 84
85 ขึ้นไป	546	26	519	297	209	2	6	4	1	85 and over

ตารางที่ 10 ประชากรอายุ 13 ปีขึ้นไป จำแนกตามสถานภาพสมรส กลุ่มอายุ เพศ และเขตการปกครอง (ต่อ)

Table 10 Population 13 years of age and over by marital status, age group, sex and area (Contd.)

กลุ่มอายุ เพศ และเขตการปกครอง	รวม Total	สถานภาพสมรส Marital status							ไม่ทราบ สถานภาพสมรส Unknown marital status	Age group, sex and area
		โสด Single	เคยสมรส Ever-married					ไม่ทราบ Unknown		
			รวม Total	สมรส Currently married	หม้าย Widowed	หย่า Divorced	แยกกันอยู่ Separated			
หญิง	93,991	27,927	65,956	49,379	11,205	1,920	3,090	362	108	Female
13 - 14	3,161	3,108	40	32	-	-	4	4	13	13 - 14
15 - 19	9,811	8,747	1,055	966	13	12	61	3	9	15 - 19
20 - 24	8,298	5,709	2,581	2,374	24	34	147	3	8	20 - 24
25 - 29	6,743	2,974	3,763	3,425	45	79	205	8	7	25 - 29
30 - 34	7,092	1,846	5,230	4,608	128	161	313	21	15	30 - 34
35 - 39	7,337	1,239	6,073	5,277	184	201	374	37	25	35 - 39
40 - 44	8,383	972	7,402	6,261	399	256	445	40	9	40 - 44
45 - 49	9,148	878	8,267	6,890	613	335	406	23	4	45 - 49
50 - 54	8,653	796	7,854	6,174	917	321	405	37	3	50 - 54
55 - 59	7,095	625	6,467	4,811	1,093	223	311	29	3	55 - 59
60 - 64	5,417	409	5,004	3,352	1,298	131	185	39	4	60 - 64
65 - 69	3,995	242	3,748	2,141	1,419	63	97	29	4	65 - 69
70 - 74	3,593	171	3,422	1,622	1,644	58	72	26	-	70 - 74
75 - 79	2,480	93	2,386	867	1,425	24	45	24	1	75 - 79
80 - 84	1,628	74	1,551	406	1,101	17	14	13	3	80 - 84
85 ขึ้นไป	1,157	44	1,113	174	903	6	6	25	-	85 and over

ตารางที่ 10 ประชากรอายุ 13 ปีขึ้นไป จำแนกตามสถานภาพสมรส กลุ่มอายุ เพศ และเขตการปกครอง (ต่อ)

Table 10 Population 13 years of age and over by marital status, age group, sex and area (Contd.)

กลุ่มอายุ เพศ และเขตการปกครอง	รวม Total	สถานภาพสมรส Marital status							ไม่ทราบ สถานภาพสมรส Unknown marital status	Age group, sex and area
		โสด Single	เคยสมรส Ever-married					ไม่ทราบ Unknown		
			รวม Total	สมรส Currently married	หม้าย Widowed	หย่า Divorced	แยกกันอยู่ Separated			
นอกเขตเทศบาล	591,957	163,271	427,635	353,071	49,159	6,987	16,708	1,710	1,051	Non-municipal area
13 - 14	23,769	23,517	204	186	6	1	3	7	47	13 - 14
15 - 19	56,443	50,532	5,808	5,371	71	38	312	16	103	15 - 19
20 - 24	49,115	33,880	15,127	13,859	211	140	881	36	107	20 - 24
25 - 29	39,872	15,693	24,023	21,754	445	351	1,393	80	156	25 - 29
30 - 34	44,919	10,836	33,968	30,441	703	618	2,128	78	115	30 - 34
35 - 39	52,577	8,067	44,347	39,889	1,246	912	2,160	139	162	35 - 39
40 - 44	59,181	5,866	53,268	47,394	2,190	1,133	2,356	195	47	40 - 44
45 - 49	62,025	4,762	57,160	50,212	3,278	1,228	2,226	215	104	45 - 49
50 - 54	55,137	3,354	51,728	44,558	4,228	966	1,742	234	55	50 - 54
55 - 59	44,480	2,270	42,140	34,920	5,061	652	1,335	172	70	55 - 59
60 - 64	33,485	1,618	31,849	24,837	5,635	357	840	180	18	60 - 64
65 - 69	23,567	1,039	22,509	16,050	5,630	246	471	113	18	65 - 69
70 - 74	20,583	837	19,731	12,308	6,757	160	426	80	15	70 - 74
75 - 79	13,963	530	13,418	6,997	5,993	97	242	88	15	75 - 79
80 - 84	8,107	289	7,811	3,101	4,500	55	116	39	8	80 - 84
85 ขึ้นไป	4,733	179	4,543	1,194	3,205	33	75	35	10	85 and over



ตารางที่ 10 ประชากรอายุ 13 ปีขึ้นไป จำแนกตามสถานภาพสมรส กลุ่มอายุ เพศ และเขตการปกครอง (ต่อ)

Table 10 Population 13 years of age and over by marital status, age group, sex and area (Contd.)

กลุ่มอายุ เพศ และเขตการปกครอง	รวม Total	สถานภาพสมรส Marital status							ไม่ทราบ สถานภาพสมรส Unknown marital status	Age group, sex and area
		โสด Single	เคยสมรส Ever-married					ไม่ทราบ Unknown		
			รวม Total	สมรส Currently married	หม้าย Widowed	หย่า Divorced	แยกกันอยู่ Separated			
ชาย	290,421	93,787	195,920	173,935	12,057	2,659	6,449	819	715	Male
13 - 14	12,309	12,190	91	80	3	1	1	4	28	13 - 14
15 - 19	27,923	26,133	1,724	1,640	21	4	46	12	65	15 - 19
20 - 24	27,144	21,203	5,871	5,494	56	42	262	18	69	20 - 24
25 - 29	20,618	10,014	10,483	9,698	147	130	473	35	121	25 - 29
30 - 34	22,098	7,161	14,854	13,519	282	247	773	33	83	30 - 34
35 - 39	25,651	5,550	20,011	18,362	394	371	826	58	89	35 - 39
40 - 44	28,495	3,666	24,800	22,622	694	478	910	95	30	40 - 44
45 - 49	29,995	2,817	27,102	24,804	833	472	885	108	76	45 - 49
50 - 54	26,962	1,814	25,110	22,872	1,050	374	701	113	38	50 - 54
55 - 59	21,578	1,052	20,469	18,485	1,118	213	564	90	58	55 - 59
60 - 64	16,161	760	15,389	13,560	1,229	137	380	83	12	60 - 64
65 - 69	11,008	492	10,504	8,886	1,273	87	210	48	12	65 - 69
70 - 74	9,483	447	9,026	7,119	1,621	47	193	46	10	70 - 74
75 - 79	5,933	267	5,654	4,098	1,380	32	101	43	12	75 - 79
80 - 84	3,268	142	3,121	1,947	1,073	13	68	19	5	80 - 84
85 ขึ้นไป	1,795	80	1,709	749	883	9	54	15	6	85 and over

ตารางที่ 10 ประชากรอายุ 13 ปีขึ้นไป จำแนกตามสถานภาพสมรส กลุ่มอายุ เพศ และเขตการปกครอง (ต่อ)

Table 10 Population 13 years of age and over by marital status, age group, sex and area (Contd.)

กลุ่มอายุ เพศ และเขตการปกครอง	รวม Total	สถานภาพสมรส Marital status							ไม่ทราบ สถานภาพสมรส Unknown marital status	Age group, sex and area
		โสด Single	เคยสมรส Ever-married					ไม่ทราบ Unknown		
			รวม Total	สมรส Currently married	หม้าย Widowed	หย่า Divorced	แยกกันอยู่ Separated			
หญิง	301,536	69,484	231,715	179,135	37,102	4,328	10,259	890	336	Female
13 - 14	11,460	11,327	113	106	3	-	2	3	19	13 - 14
15 - 19	28,520	24,399	4,084	3,731	49	34	265	4	37	15 - 19
20 - 24	21,972	12,678	9,256	8,366	155	98	619	18	38	20 - 24
25 - 29	19,254	5,679	13,540	12,056	298	221	920	45	35	25 - 29
30 - 34	22,821	3,675	19,114	16,922	421	371	1,355	45	32	30 - 34
35 - 39	26,926	2,517	24,336	21,528	852	541	1,334	81	73	35 - 39
40 - 44	30,686	2,199	28,469	24,772	1,496	654	1,445	100	18	40 - 44
45 - 49	32,030	1,945	30,057	25,408	2,445	757	1,341	107	27	45 - 49
50 - 54	28,176	1,540	26,618	21,685	3,178	591	1,041	122	17	50 - 54
55 - 59	22,902	1,219	21,671	16,435	3,943	439	772	82	12	55 - 59
60 - 64	17,324	858	16,460	11,277	4,405	220	460	98	6	60 - 64
65 - 69	12,559	547	12,006	7,163	4,357	158	261	66	6	65 - 69
70 - 74	11,100	391	10,705	5,189	5,136	113	233	34	4	70 - 74
75 - 79	8,030	263	7,764	2,899	4,613	66	141	46	3	75 - 79
80 - 84	4,840	147	4,690	1,154	3,426	41	48	20	3	80 - 84
85 ขึ้นไป	2,938	100	2,834	445	2,323	24	22	21	5	85 and over

ตารางที่ 11 หญิงเคยสมรสอายุ 13 ปีขึ้นไป จำแนกตามจำนวนบุตรเกิดรอด จำนวนบุตรเกิดรอดโดยเฉลี่ย กลุ่มอายุของหญิง และเขตการปกครอง

Table 11 Ever-married women 13 years of age and over by number of children ever born, average number of children ever born, age group of women and area

หญิงเคยสมรส จำนวนบุตรเกิดรอด จำนวนบุตรเกิดรอดโดยเฉลี่ย ต่อหญิง 1,000 คน และเขตการปกครอง	รวม Total	กลุ่มอายุของหญิง Age group of women														No. of ever-married women, No. of children ever born, Average no. of children ever born per 1,000 women and area
		13 - 14	15 - 19	20 - 24	25 - 29	30 - 34	35 - 39	40 - 44	45 - 49	50 - 54	55 - 59	60 - 64	65 - 69	70 ขึ้นไป and over		
ยอดรวม																Total
หญิงอายุ 13 ปีขึ้นไป	395,527	14,621	38,331	30,270	25,997	29,913	34,263	39,069	41,178	36,828	29,997	22,741	16,553	35,766	Women aged 13 years and over	
หญิงเคยสมรสอายุ 13 ปีขึ้นไป	297,671	154	5,138	11,837	17,302	24,344	30,409	35,871	38,324	34,472	28,138	21,464	15,754	34,464	Ever-married women aged 13 years and over	
จำนวนบุตร 0	30,546	154	2,641	3,965	4,007	3,707	2,907	2,695	2,712	2,306	1,791	1,249	798	1,615	No. of children 0	
1	73,409	-	2,253	6,024	8,349	9,680	9,738	9,682	8,986	6,694	4,434	2,703	1,695	3,170	1	
2	101,706	-	245	1,631	4,148	8,727	13,971	17,637	18,490	15,037	9,779	5,418	2,742	3,881	2	
3	43,657	-	-	197	661	1,842	3,032	4,590	6,187	7,152	6,893	5,202	3,012	4,890	3	
4	19,723	-	-	19	126	288	591	896	1,357	2,185	3,243	3,434	2,845	4,738	4	
5	11,142	-	-	2	7	61	114	235	358	668	1,281	1,879	1,924	4,614	5	
6	7,365	-	-	-	4	28	33	90	129	249	462	953	1,425	3,991	6	
7	4,568	-	-	-	-	9	14	23	68	117	145	374	680	3,138	7	
8	2,767	-	-	-	-	2	5	9	18	43	83	171	376	2,061	8	
9	1,589	-	-	-	-	-	3	5	14	15	20	58	166	1,309	9	
10	749	-	-	-	-	-	2	6	6	3	8	22	68	634	10	
11	260	-	-	-	-	-	-	2	2	3	-	-	13	240	11	
12	156	-	-	-	-	-	-	-	-	-	-	2	8	146	12	
13	30	-	-	-	-	-	-	-	-	-	-	-	-	30	13	
14	3	-	-	-	-	-	-	-	-	-	-	-	-	3	14	
15 ขึ้นไป	1	-	-	-	-	-	-	-	-	-	-	-	-	1	15 and over	
ไม่ทราบ	-	-	-	-	-	-	-	-	-	-	-	-	-	-	Unknown	
จำนวนบุตรเกิดรอด	667,666	-	2,742	9,961	19,196	34,362	50,085	64,382	73,333	73,156	68,750	62,736	55,954	153,008	No. of children ever born	
จำนวนบุตรเกิดรอดโดยเฉลี่ยต่อหญิง 1,000 คน <sup>1/</sup>																Average no. of children ever born per 1,000 women <sup>1/</sup>
หญิงอายุ 13 ปีขึ้นไป	1,688	-	72	329	738	1,149	1,462	1,648	1,781	1,986	2,292	2,759	3,380	4,278	Women aged 13 years and over	
หญิงเคยสมรสอายุ 13 ปีขึ้นไป	2,243	-	534	842	1,109	1,411	1,647	1,795	1,913	2,122	2,443	2,923	3,552	4,440	Ever-married women aged 13 years and over	
มารดา	2,499	-	1,098	1,265	1,444	1,665	1,821	1,941	2,059	2,274	2,609	3,103	3,741	4,658	Mothers	

ตารางที่ 11 หญิงเคยสมรสอายุ 13 ปีขึ้นไป จำแนกตามจำนวนบุตรเกิดรอด จำนวนบุตรเกิดรอดโดยเฉลี่ย กลุ่มอายุของหญิง และเขตการปกครอง (ต่อ)

Table 11 Ever-married women 13 years of age and over by number of children ever born, average number of children ever born, age group of women and area (Contd.)

หญิงเคยสมรส จำนวนบุตรเกิดรอด จำนวนบุตรเกิดรอดโดยเฉลี่ย ต่อหญิง 1,000 คน และเขตการปกครอง	รวม Total	กลุ่มอายุของหญิง Age group of women													70 ขึ้นไป and over	No. of ever-married women, No. of children ever born, Average no. of children ever born per 1,000 women and area
		13 - 14	15 - 19	20 - 24	25 - 29	30 - 34	35 - 39	40 - 44	45 - 49	50 - 54	55 - 59	60 - 64	65 - 69			
ในเขตเทศบาล																Municipal area
หญิงอายุ 13 ปีขึ้นไป	93,991	3,161	9,811	8,298	6,743	7,092	7,337	8,383	9,148	8,653	7,095	5,417	3,995	8,858	Women aged 13 years and over	
หญิงเคยสมรสอายุ 13 ปีขึ้นไป	65,956	40	1,055	2,581	3,763	5,230	6,073	7,402	8,267	7,854	6,467	5,004	3,748	8,471	Ever-married women aged 13 years and over	
จำนวนบุตร 0	7,885	40	610	1,113	1,101	945	716	675	706	583	433	362	204	398	No. of children 0	
1	16,226	-	407	1,156	1,735	2,080	2,061	2,063	2,034	1,653	1,131	675	435	796	1	
2	22,276	-	37	274	790	1,790	2,591	3,564	4,016	3,539	2,419	1,436	767	1,052	2	
3	9,599	-	-	38	120	361	587	897	1,184	1,473	1,550	1,245	846	1,297	3	
4	4,234	-	-	-	16	47	102	166	243	388	614	717	677	1,264	4	
5	2,314	-	-	-	-	2	12	22	63	148	205	342	385	1,135	5	
6	1,566	-	-	-	1	2	1	13	18	30	83	151	256	1,011	6	
7	856	-	-	-	-	2	3	2	4	32	20	51	92	651	7	
8	495	-	-	-	-	2	-	-	-	4	10	18	57	404	8	
9	277	-	-	-	-	-	-	-	-	3	2	4	15	253	9	
10	146	-	-	-	-	-	-	-	-	-	-	4	7	136	10	
11	43	-	-	-	-	-	-	-	-	-	-	-	7	36	11	
12	32	-	-	-	-	-	-	-	-	-	-	-	-	32	12	
13	7	-	-	-	-	-	-	-	-	-	-	-	-	7	13	
14	-	-	-	-	-	-	-	-	-	-	-	-	-	-	14	
15 ขึ้นไป	1	-	-	-	-	-	-	-	-	-	-	-	-	1	15 and over	
ไม่ทราบ	-	-	-	-	-	-	-	-	-	-	-	-	-	-	Unknown	
จำนวนบุตรเกิดรอด	142,342	-	482	1,819	3,746	6,977	9,502	12,750	15,039	15,906	14,833	13,342	12,059	35,889	No. of children ever born	
จำนวนบุตรเกิดรอดโดยเฉลี่ยต่อหญิง 1,000 คน <sup>1/</sup>															Average no. of children ever born per 1,000 women <sup>1/</sup>	
หญิงอายุ 13 ปีขึ้นไป	1,514	-	49	219	555	984	1,295	1,521	1,644	1,838	2,091	2,463	3,019	4,051	Women aged 13 years and over	
หญิงเคยสมรสอายุ 13 ปีขึ้นไป	2,158	-	457	705	995	1,334	1,565	1,722	1,819	2,025	2,294	2,666	3,217	4,236	Ever-married women aged 13 years and over	
มารดา	2,451	-	1,084	1,239	1,407	1,628	1,774	1,895	1,989	2,188	2,458	2,874	3,402	4,445	Mothers	

ตารางที่ 11 หญิงเคยสมรสอายุ 13 ปีขึ้นไป จำแนกตามจำนวนบุตรเกิดรอด จำนวนบุตรเกิดรอดโดยเฉลี่ย กลุ่มอายุของหญิง และเขตการปกครอง (ต่อ)

Table 11 Ever-married women 13 years of age and over by number of children ever born, average number of children ever born, age group of women and area (Contd.)

หญิงเคยสมรส จำนวนบุตรเกิดรอด จำนวนบุตรเกิดรอดโดยเฉลี่ย ต่อหญิง 1,000 คน และเขตการปกครอง	รวม Total	กลุ่มอายุของหญิง Age group of women													No. of ever-married women, No. of children ever born, Average no. of children ever born per 1,000 women and area
		13 - 14	15 - 19	20 - 24	25 - 29	30 - 34	35 - 39	40 - 44	45 - 49	50 - 54	55 - 59	60 - 64	65 - 69	70 ขึ้นไป and over	
นอกเขตเทศบาล														Non-municipal area	
หญิงอายุ 13 ปีขึ้นไป	301,536	11,460	28,520	21,972	19,254	22,821	26,926	30,686	32,030	28,176	22,902	17,324	12,559	26,908	Women aged 13 years and over
หญิงเคยสมรสอายุ 13 ปีขึ้นไป	231,715	113	4,084	9,256	13,540	19,114	24,336	28,469	30,057	26,618	21,671	16,460	12,006	25,992	Ever-married women aged 13 years and over
จำนวนบุตร	22,661	113	2,030	2,852	2,906	2,762	2,191	2,021	2,006	1,723	1,358	887	594	1,217	No. of children
0															0
1	57,184	-	1,846	4,868	6,614	7,600	7,677	7,620	6,952	5,042	3,303	2,028	1,260	2,373	1
2	79,430	-	207	1,357	3,358	6,937	11,381	14,072	14,474	11,498	7,360	3,981	1,975	2,829	2
3	34,058	-	-	159	542	1,481	2,444	3,693	5,003	5,678	5,342	3,958	2,166	3,593	3
4	15,489	-	-	19	110	242	489	730	1,114	1,797	2,629	2,718	2,168	3,474	4
5	8,829	-	-	2	7	59	102	213	295	520	1,075	1,537	1,539	3,479	5
6	5,798	-	-	-	3	26	32	77	111	219	379	802	1,170	2,981	6
7	3,713	-	-	-	-	8	11	21	64	84	125	323	589	2,488	7
8	2,272	-	-	-	-	-	5	9	18	39	72	152	318	1,658	8
9	1,312	-	-	-	-	-	3	5	14	12	18	54	151	1,057	9
10	602	-	-	-	-	-	2	6	6	3	8	18	62	498	10
11	217	-	-	-	-	-	-	2	2	3	-	-	6	205	11
12	124	-	-	-	-	-	-	-	-	-	-	2	8	115	12
13	22	-	-	-	-	-	-	-	-	-	-	-	-	22	13
14	3	-	-	-	-	-	-	-	-	-	-	-	-	3	14
15 ขึ้นไป	-	-	-	-	-	-	-	-	-	-	-	-	-	-	15 and over
ไม่ทราบ	-	-	-	-	-	-	-	-	-	-	-	-	-	-	Unknown
จำนวนบุตรเกิดรอด	525,324	-	2,261	8,142	15,450	27,385	40,583	51,633	58,295	57,250	53,916	49,394	43,895	117,120	No. of children ever born
จำนวนบุตรเกิดรอดโดยเฉลี่ยต่อหญิง 1,000 คน <sup>1/</sup>															Average no. of children ever born per 1,000 women <sup>1/</sup>
หญิงอายุ 13 ปีขึ้นไป	1,742	-	79	371	802	1,200	1,507	1,683	1,820	2,032	2,354	2,851	3,495	4,353	Women aged 13 years and over
หญิงเคยสมรสอายุ 13 ปีขึ้นไป	2,267	-	554	880	1,141	1,433	1,668	1,814	1,939	2,151	2,488	3,001	3,656	4,506	Ever-married women aged 13 years and over
มารดา	2,513	-	1,101	1,271	1,453	1,675	1,833	1,952	2,078	2,300	2,654	3,172	3,847	4,727	Mothers

1/ ไม่รวมหญิงที่ไม่ทราบจำนวนบุตรเกิดรอด

1/ Excluding women with unknown number of children ever born

ตารางที่ 12 หญิงเคยสมรสอายุ 13 ปีขึ้นไป จำแนกตามจำนวนบุตรที่มีชีวิตอยู่ จำนวนบุตรที่มีชีวิตอยู่โดยเฉลี่ย กลุ่มอายุของหญิง และเขตการปกครอง  
 Table 12 Ever-married women 13 years of age and over by number of children still living, average number of children still living, age group of women and area

หญิงเคยสมรส จำนวนบุตรที่มีชีวิตอยู่ จำนวนบุตรที่มีชีวิตอยู่โดยเฉลี่ย ต่อหญิง 1,000 คน และเขตการปกครอง	รวม Total	กลุ่มอายุของหญิง Age group of women														No. of ever-married women, No. of children still living, Average no. of children still living per 1,000 women and area
		13 - 14	15 - 19	20 - 24	25 - 29	30 - 34	35 - 39	40 - 44	45 - 49	50 - 54	55 - 59	60-64	65 - 69	70 ขึ้นไป and over		
ยอดรวม																Total
หญิงอายุ 13 ปีขึ้นไป	395,527	14,621	38,331	30,270	25,997	29,913	34,263	39,069	41,178	36,828	29,997	22,741	16,553	35,766	Women aged 13 years and over	
หญิงเคยสมรสอายุ 13 ปีขึ้นไป	297,671	154	5,138	11,837	17,302	24,344	30,409	35,871	38,324	34,472	28,138	21,464	15,754	34,464	Ever-married women aged 13 years and over	
จำนวนบุตร 0	30,546	154	2,641	3,965	4,007	3,707	2,907	2,695	2,712	2,306	1,791	1,249	798	1,615	No. of children 0	
1	76,669	-	2,268	6,055	8,414	9,778	9,909	9,942	9,409	7,217	4,955	3,079	1,976	3,666	1	
2	103,477	-	230	1,614	4,128	8,749	13,995	17,690	18,547	15,144	10,061	5,809	2,958	4,552	2	
3	43,484	-	-	187	638	1,771	2,936	4,402	5,926	6,909	6,752	5,237	3,257	5,468	3	
4	19,110	-	-	16	104	251	515	831	1,225	1,948	2,962	3,247	2,775	5,236	4	
5	10,656	-	-	-	9	57	97	197	306	607	1,087	1,648	1,879	4,770	5	
6	6,561	-	-	-	3	23	32	78	112	187	333	731	1,146	3,917	6	
7	3,609	-	-	-	-	8	11	19	58	102	124	297	545	2,445	7	
8	2,072	-	-	-	-	-	5	6	11	40	60	123	273	1,554	8	
9	1,015	-	-	-	-	-	2	5	15	8	11	29	119	828	9	
10	350	-	-	-	-	-	2	6	4	2	3	14	22	297	10	
11	99	-	-	-	-	-	-	-	-	3	-	-	4	92	11	
12	15	-	-	-	-	-	-	-	-	-	-	-	2	14	12	
13	10	-	-	-	-	-	-	-	-	-	-	-	-	10	13	
14	1	-	-	-	-	-	-	-	-	-	-	-	-	1	14	
15 ขึ้นไป	-	-	-	-	-	-	-	-	-	-	-	-	-	-	15 and over	
ไม่ทราบ	-	-	-	-	-	-	-	-	-	-	-	-	-	-	Unknown	
จำนวนบุตรที่มีชีวิตอยู่	639,038	-	2,727	9,910	19,062	34,070	49,585	63,585	72,057	71,332	66,085	59,493	52,387	138,746	No. of children still living	
จำนวนบุตรที่มีชีวิตอยู่โดยเฉลี่ยต่อหญิง 1,000 คน <sup>1/</sup>																Average no. of children still living per 1,000 women <sup>1/</sup>
หญิงอายุ 13 ปีขึ้นไป	1,616	-	71	327	733	1,139	1,447	1,627	1,750	1,937	2,203	2,616	3,165	3,879	Women aged 13 years and over	
หญิงเคยสมรสอายุ 13 ปีขึ้นไป	2,147	-	531	837	1,102	1,400	1,631	1,773	1,880	2,069	2,349	2,772	3,325	4,026	Ever-married women aged 13 years and over	
มารดา	2,392	-	1,092	1,259	1,434	1,651	1,803	1,917	2,023	2,218	2,508	2,943	3,503	4,224	Mothers	

ตารางที่ 12 หญิงเคยสมรสอายุ 13 ปีขึ้นไป จำแนกตามจำนวนบุตรที่มีชีวิตอยู่ จำนวนบุตรที่มีชีวิตอยู่โดยเฉลี่ย กลุ่มอายุของหญิง และเขตการปกครอง (ต่อ)  
 Table 12 Ever-married women 13 years of age and over by number of children still living, average number of children still living, age group of women and area (Contd.)

หญิงเคยสมรส จำนวนบุตรที่มีชีวิตอยู่ จำนวนบุตรที่มีชีวิตอยู่โดยเฉลี่ย ต่อหญิง 1,000 คน และเขตการปกครอง	รวม Total	กลุ่มอายุของหญิง Age group of women													No. of ever-married women, No. of children still living, Average no. of children still living per 1,000 women and area
		13 - 14	15 - 19	20 - 24	25 - 29	30 - 34	35 - 39	40 - 44	45 - 49	50 - 54	55 - 59	60-64	65 - 69	70 ขึ้นไป and over	
ในเขตเทศบาล															Municipal area
หญิงอายุ 13 ปีขึ้นไป	93,991	3,161	9,811	8,298	6,743	7,092	7,337	8,383	9,148	8,653	7,095	5,417	3,995	8,858	Women aged 13 years and over
หญิงเคยสมรสอายุ 13 ปีขึ้นไป	65,956	40	1,055	2,581	3,763	5,230	6,073	7,402	8,267	7,854	6,467	5,004	3,748	8,471	Ever-married women aged 13 years and over
จำนวนบุตร 0	7,885	40	610	1,113	1,101	945	716	675	706	583	433	362	204	398	No. of children 0
1	16,919	-	407	1,163	1,745	2,104	2,081	2,110	2,106	1,765	1,246	760	512	920	1
2	22,643	-	37	271	791	1,794	2,609	3,561	4,026	3,518	2,455	1,538	813	1,230	2
3	9,581	-	-	34	113	345	570	869	1,153	1,468	1,537	1,204	884	1,403	3
4	4,117	-	-	-	12	38	84	155	210	353	545	663	658	1,400	4
5	2,215	-	-	-	-	2	11	22	49	106	177	299	366	1,182	5
6	1,379	-	-	-	1	2	-	8	13	26	51	122	180	976	6
7	609	-	-	-	-	2	2	2	4	33	16	38	74	440	7
8	341	-	-	-	-	-	-	-	-	2	8	13	39	278	8
9	168	-	-	-	-	-	-	-	-	-	-	1	15	153	9
10	75	-	-	-	-	-	-	-	-	-	-	4	1	70	10
11	16	-	-	-	-	-	-	-	-	-	-	-	3	13	11
12	3	-	-	-	-	-	-	-	-	-	-	-	-	3	12
13	4	-	-	-	-	-	-	-	-	-	-	-	-	4	13
14	1	-	-	-	-	-	-	-	-	-	-	-	-	1	14
15 ขึ้นไป	-	-	-	-	-	-	-	-	-	-	-	-	-	-	15 and over
ไม่ทราบ	-	-	-	-	-	-	-	-	-	-	-	-	-	-	Unknown
จำนวนบุตรที่มีชีวิตอยู่	136,299	-	482	1,808	3,720	6,909	9,415	12,634	14,809	15,546	14,312	12,747	11,337	32,580	No. of children still living
จำนวนบุตรที่มีชีวิตอยู่โดยเฉลี่ยต่อหญิง 1,000 คน <sup>1/</sup>															Average no. of children still living per 1,000 women <sup>1/</sup>
หญิงอายุ 13 ปีขึ้นไป	1,450	-	49	218	552	974	1,283	1,507	1,619	1,797	2,017	2,353	2,838	3,678	Women aged 13 years and over
หญิงเคยสมรสอายุ 13 ปีขึ้นไป	2,067	-	457	700	989	1,321	1,550	1,707	1,791	1,979	2,213	2,547	3,024	3,846	Ever-married women aged 13 years and over
มารดา	2,347	-	1,084	1,231	1,398	1,612	1,757	1,878	1,959	2,138	2,372	2,746	3,198	4,036	Mothers

ตารางที่ 12 หญิงเคยสมรสอายุ 13 ปีขึ้นไป จำแนกตามจำนวนบุตรที่มีชีวิตอยู่ จำนวนบุตรที่มีชีวิตอยู่โดยเฉลี่ย กลุ่มอายุของหญิง และเขตการปกครอง (ต่อ)  
 Table 12 Ever-married women 13 years of age and over by number of children still living, average number of children still living, age group of women and area (Contd.)

หญิงเคยสมรส จำนวนบุตรที่มีชีวิตอยู่ จำนวนบุตรที่มีชีวิตอยู่โดยเฉลี่ย ต่อหญิง 1,000 คน และเขตการปกครอง	รวม Total	กลุ่มอายุของหญิง Age group of women														No. of ever-married women, No. of children still living, Average no. of children still living per 1,000 women and area
		13 - 14	15 - 19	20 - 24	25 - 29	30 - 34	35 - 39	40 - 44	45 - 49	50 - 54	55 - 59	60-64	65 - 69	70 ขึ้นไป and over		
<b>นอกเขตเทศบาล</b>															<b>Non-municipal area</b>	
หญิงอายุ 13 ปีขึ้นไป	301,536	11,460	28,520	21,972	19,254	22,821	26,926	30,686	32,030	28,176	22,902	17,324	12,559	26,908	Women aged 13 years and over	
หญิงเคยสมรสอายุ 13 ปีขึ้นไป	231,715	113	4,084	9,256	13,540	19,114	24,336	28,469	30,057	26,618	21,671	16,460	12,006	25,992	Ever-married women aged 13 years and over	
จำนวนบุตร 0	22,661	113	2,030	2,852	2,906	2,762	2,191	2,021	2,006	1,723	1,358	887	594	1,217	No. of children 0	
1	59,749	-	1,861	4,892	6,669	7,675	7,828	7,832	7,303	5,452	3,709	2,318	1,464	2,746	1	
2	80,833	-	193	1,343	3,337	6,955	11,386	14,129	14,521	11,626	7,606	4,271	2,146	3,322	2	
3	33,903	-	-	153	525	1,426	2,366	3,533	4,773	5,441	5,215	4,033	2,373	4,065	3	
4	14,993	-	-	16	92	213	431	676	1,015	1,595	2,417	2,584	2,117	3,836	4	
5	8,440	-	-	-	9	55	86	174	257	501	910	1,349	1,512	3,587	5	
6	5,183	-	-	-	2	21	32	70	99	161	282	609	966	2,941	6	
7	3,000	-	-	-	-	6	9	17	55	69	108	259	471	2,005	7	
8	1,731	-	-	-	-	-	5	6	11	38	52	110	234	1,276	8	
9	846	-	-	-	-	-	2	5	15	8	11	28	104	675	9	
10	275	-	-	-	-	-	2	6	4	2	3	10	21	227	10	
11	83	-	-	-	-	-	-	-	-	3	-	-	2	78	11	
12	12	-	-	-	-	-	-	-	-	-	-	-	2	11	12	
13	6	-	-	-	-	-	-	-	-	-	-	-	-	6	13	
14	-	-	-	-	-	-	-	-	-	-	-	-	-	-	14	
15 ขึ้นไป	-	-	-	-	-	-	-	-	-	-	-	-	-	-	15 and over	
ไม่ทราบ	-	-	-	-	-	-	-	-	-	-	-	-	-	-	Unknown	
จำนวนบุตรที่มีชีวิตอยู่	502,740	-	2,246	8,102	15,341	27,161	40,170	50,951	57,247	55,785	51,773	46,746	41,050	106,166	No. of children still living	
จำนวนบุตรที่มีชีวิตอยู่โดยเฉลี่ยต่อหญิง 1,000 คน <sup>1/</sup>															Average no. of children still living per 1,000 women <sup>1/</sup>	
หญิงอายุ 13 ปีขึ้นไป	1,667	-	79	369	797	1,190	1,492	1,660	1,787	1,980	2,261	2,698	3,269	3,946	Women aged 13 years and over	
หญิงเคยสมรสอายุ 13 ปีขึ้นไป	2,170	-	550	875	1,133	1,421	1,651	1,790	1,905	2,096	2,389	2,840	3,419	4,085	Ever-married women aged 13 years and over	
มารดา	2,405	-	1,094	1,265	1,443	1,661	1,814	1,926	2,041	2,241	2,549	3,002	3,597	4,285	Mothers	

1/ ไม่รวมหญิงที่ไม่ทราบจำนวนบุตรที่มีชีวิตอยู่

1/ Excluding women with unknown number of living children



ตารางที่ 13 ประชากร จำแนกตามลักษณะความพิการ เพศ และเขตการปกครอง

Table 13 Population by type of disability, sex and area

ลักษณะความพิการ	ประชากร Population			ในเขตเทศบาล Municipal area			นอกเขตเทศบาล Non-municipal area			Type of disability
	รวม	ชาย	หญิง	รวม	ชาย	หญิง	รวม	ชาย	หญิง	
	Total	Male	Female	Total	Male	Female	Total	Male	Female	
ยอดรวม	912,827	445,505	467,322	201,466	93,098	108,368	711,361	352,407	358,954	Total
ไม่มีความพิการ	900,114	438,488	461,625	198,699	91,721	106,978	701,414	346,767	354,647	No disability
มีความพิการ	9,885	5,591	4,295	1,846	980	866	8,040	4,611	3,429	Disability Persons
ตาบอดทั้ง 2 ข้าง	879	433	446	235	94	140	645	338	306	Two-eyed blindness
พูดไม่ได้/เป็นใบ้/พูดไม่รู้เรื่อง	1,009	575	434	188	102	86	821	473	348	Dumb
แขน/ขาขาด ตั้งแต่ข้อมือ/ข้อเท้าขึ้นมา อย่างน้อย 1 ข้าง/อัมพาต	3,711	2,127	1,584	808	428	380	2,903	1,699	1,204	Amputation, part of arm/leg
มีอาการทางจิต/โวยวาย/ทำร้ายผู้อื่น/ไม่พูดจา	1,516	905	611	97	66	31	1,419	839	580	Psychosis
ออทิสติก	419	232	187	104	55	49	315	178	138	Autistic
พัฒนาการทางสมองช้า/ปัญญาอ่อน	1,639	890	749	308	167	141	1,331	723	608	Mental condition
พิการมากกว่า 1 ลักษณะ	712	429	283	107	68	38	605	360	245	Disability with more than 1 type
ไม่ทราบ	2,828	1,426	1,402	921	397	524	1,907	1,029	878	Unknown

ตารางที่ 14 ประชากรอายุ 15 ปีขึ้นไปทำงานในรอบปี จำแนกตามหมวดอาชีพ กลุ่มอายุ เพศ และเขตการปกครอง

Table 14 Usually economically active population 15 years of age and over by occupation, age group, sex and area

หมวดอาชีพ เพศ และเขตการปกครอง	รวม Total	กลุ่มอายุ Age group												Major occupation group, sex and area
		15 - 19	20 - 24	25 - 29	30 - 34	35 - 39	40 - 44	45 - 49	50 - 54	55 - 59	60 - 64	65 - 69	70 ขึ้นไป and over	
ยอดรวม	734,110	73,674	63,956	52,737	58,277	66,443	74,773	78,935	71,164	57,399	43,440	30,612	62,699	Total
ไม่ทำงาน	238,629	61,376	30,488	9,915	7,467	6,841	7,597	8,787	10,078	12,207	16,716	16,587	50,570	Not work
ทำงาน	493,836	12,030	33,168	42,562	50,624	59,385	67,084	70,013	60,992	45,101	26,724	14,025	12,129	Work
ผู้จัดการ ข้าราชการระดับอาวุโส และผู้บัญชาตติกาหมาย	5,982	12	78	296	487	717	965	1,238	1,030	742	226	101	91	Managers
ผู้ประกอบการวิชาชีพด้านต่าง ๆ	21,942	67	987	3,040	3,320	2,829	2,461	3,369	3,593	1,861	287	77	51	Professionals
เจ้าหน้าที่เทคนิค และผู้ประกอบการวิชาชีพ ที่เกี่ยวข้องกับด้านต่าง ๆ	9,276	56	731	1,685	1,540	1,411	1,312	1,160	854	366	97	41	23	Technicians and associate professionals
เสมียน	13,192	113	1,286	2,999	2,579	1,815	1,544	1,422	938	398	67	17	12	Clerical support workers
พนักงานบริการ และผู้จำหน่ายสินค้า	75,128	1,717	4,639	7,675	8,741	9,135	10,264	10,080	8,556	6,089	3,790	2,193	2,249	Service and sales workers
ผู้ปฏิบัติงานที่มีฝีมือด้านการเกษตร ป่าไม้ และการประมง	237,341	5,147	9,672	13,344	18,438	26,409	33,766	35,835	32,522	26,947	17,767	9,590	7,902	Skilled agricultural, forestry and fishery workers
ช่างฝีมือ และผู้ปฏิบัติงานที่เกี่ยวข้อง	32,591	1,150	2,840	3,994	4,335	4,629	4,442	3,926	3,190	2,019	1,055	498	513	Craft and related trades workers
ผู้ควบคุมเครื่องจักรโรงงานและเครื่องจักร และผู้ปฏิบัติงานด้านการประกอบ	14,434	339	1,268	2,132	2,606	2,420	1,922	1,486	1,130	699	285	99	48	Plant and machine operators and assemblers
ผู้ประกอบการอาชีพงานพื้นฐาน	67,271	3,157	4,774	6,152	7,386	8,854	9,292	9,263	7,530	5,326	3,037	1,355	1,145	Elementary occupations
ทหาร	14,967	99	6,644	1,029	966	993	992	2,045	1,558	561	52	11	17	Armed forces occupations
ทำงานแต่ไม่ทราบอาชีพ	1,713	174	250	215	225	172	124	189	90	93	61	43	79	Work but unknown occupation
ไม่ทราบ	1,644	269	300	260	186	217	93	135	94	91	-	-	-	Unknown

ตารางที่ 14 ประชากรอายุ 15 ปีขึ้นไปทำงานในรอบปี จำแนกตามหมวดอาชีพ กลุ่มอายุ เพศ และเขตการปกครอง (ต่อ)

Table 14 Usually economically active population 15 years of age and over by occupation, age group, sex and area (Contd.)

หมวดอาชีพ เพศ และเขตการปกครอง	รวม Total	กลุ่มอายุ Age group													Major occupation group, sex and area
		15 - 19	20 - 24	25 - 29	30 - 34	35 - 39	40 - 44	45 - 49	50 - 54	55 - 59	60 - 64	65 - 69	70 ขึ้นไป and over		
ชาย	353,204	35,344	33,686	26,740	28,364	32,180	35,704	37,757	34,336	27,403	20,699	14,059	26,933	Male	
ไม่ทำงาน	95,971	27,703	12,846	4,293	3,085	2,703	2,821	2,890	3,354	3,974	6,270	6,287	19,746	Not work	
ทำงาน	256,370	7,494	20,682	22,285	25,192	29,367	32,843	34,792	30,947	23,380	14,429	7,772	7,187	Work	
ผู้จัดการ ข้าราชการระดับอาวุโส และผู้บัญชาตติกาหมาย	4,476	10	54	189	305	501	684	933	852	596	183	89	78	Managers	
ผู้ประกอบการวิชาชีพด้านต่าง ๆ	8,188	25	298	1,055	1,110	1,081	858	1,223	1,421	845	182	54	36	Professionals	
เจ้าหน้าที่เทคนิค และผู้ประกอบการวิชาชีพ ที่เกี่ยวข้องกับด้านต่าง ๆ	4,681	21	233	712	694	758	727	680	524	236	61	23	12	Technicians and associate professionals	
เสมียน	4,520	51	324	891	766	610	571	557	465	225	40	11	8	Clerical support workers	
พนักงานบริการ และผู้จำหน่ายสินค้า	30,370	724	1,743	3,220	3,738	3,716	3,987	3,919	3,534	2,364	1,476	875	1,074	Service and sales workers	
ผู้ปฏิบัติงานที่มีฝีมือด้านการเกษตร ป่าไม้ และการประมง	122,581	3,217	5,494	7,491	9,243	12,961	16,210	17,473	16,030	14,020	9,912	5,589	4,941	Skilled agricultural, forestry and fishery workers	
ช่างฝีมือ และผู้ปฏิบัติงานที่เกี่ยวข้อง	23,311	909	2,217	3,112	3,226	3,252	3,129	2,664	2,159	1,374	663	301	306	Craft and related trades workers	
ผู้ควบคุมเครื่องจักรโรงงานและเครื่องจักร และผู้ปฏิบัติงานด้านการประกอบ	9,737	251	818	1,216	1,455	1,366	1,424	1,217	1,007	603	254	86	39	Plant and machine operators and assemblers	
ผู้ประกอบการอาชีพงานพื้นฐาน	32,905	2,090	2,803	3,302	3,608	4,070	4,229	4,003	3,370	2,514	1,571	718	627	Elementary occupations	
ทหาร	14,722	99	6,618	988	925	963	960	1,995	1,543	551	52	11	17	Armed forces occupations	
ทำงานแต่ไม่ทราบอาชีพ	880	98	80	110	121	89	64	128	41	50	36	14	49	Work but unknown occupation	
ไม่ทราบ	863	147	159	161	88	110	39	75	36	49	-	-	-	Unknown	

ตารางที่ 14 ประชากรอายุ 15 ปีขึ้นไปทำงานในรอบปี จำแนกตามหมวดอาชีพ กลุ่มอายุ เพศ และเขตการปกครอง (ต่อ)

Table 14 Usually economically active population 15 years of age and over by occupation, age group, sex and area (Contd.)

หมวดอาชีพ เพศ และเขตการปกครอง	รวม Total	กลุ่มอายุ Age group													Major occupation group, sex and area
		15 - 19	20 - 24	25 - 29	30 - 34	35 - 39	40 - 44	45 - 49	50 - 54	55 - 59	60 - 64	65 - 69	70 ขึ้นไป and over		
หญิง	380,906	38,331	30,270	25,997	29,913	34,263	39,069	41,178	36,828	29,997	22,741	16,553	35,766	Female	
ไม่ทำงาน	142,658	33,672	17,643	5,622	4,382	4,138	4,775	5,897	6,724	8,234	10,446	10,300	30,824	Not work	
ทำงาน	237,466	4,536	12,486	20,276	25,432	30,018	34,240	35,221	30,045	21,721	12,295	6,253	4,942	Work	
ผู้จัดการ ข้าราชการระดับอาวุโส และผู้บัญชาตติภพหมาย	1,507	1	23	107	182	216	281	306	179	145	43	11	12	Managers	
ผู้ประกอบการวิชาชีพด้านต่าง ๆ	13,754	41	689	1,985	2,210	1,748	1,603	2,146	2,172	1,015	105	23	16	Professionals	
เจ้าหน้าที่เทคนิค และผู้ประกอบการวิชาชีพ ที่เกี่ยวข้องกับด้านต่าง ๆ	4,595	36	499	973	846	653	584	480	329	130	36	18	11	Technicians and associate professionals	
เสมียน	8,672	62	961	2,108	1,814	1,205	973	865	473	173	27	7	4	Clerical support workers	
พนักงานบริการ และผู้จำหน่ายสินค้า	44,758	993	2,896	4,456	5,002	5,419	6,278	6,161	5,022	3,725	2,314	1,317	1,175	Service and sales workers	
ผู้ปฏิบัติงานที่มีฝีมือด้านการเกษตร ป่าไม้ และการประมง	114,760	1,931	4,178	5,853	9,195	13,448	17,556	18,362	16,492	12,927	7,855	4,001	2,961	Skilled agricultural, forestry and fishery workers	
ช่างฝีมือ และผู้ปฏิบัติงานที่เกี่ยวข้อง	9,280	241	623	882	1,109	1,377	1,312	1,263	1,031	645	392	197	207	Craft and related trades workers	
ผู้ควบคุมเครื่องจักรโรงงานและเครื่องจักร และผู้ปฏิบัติงานด้านการประกอบ	4,697	89	450	916	1,151	1,054	498	268	124	96	31	13	9	Plant and machine operators and assemblers	
ผู้ประกอบการอาชีพงานพื้นฐาน	34,366	1,067	1,971	2,851	3,778	4,784	5,063	5,260	4,160	2,811	1,467	637	518	Elementary occupations	
ทหาร	245	-	25	41	40	31	32	51	15	10	-	-	-	Armed forces occupations	
ทำงานแต่ไม่ทราบอาชีพ	833	76	170	105	103	83	60	61	49	43	25	29	30	Work but unknown occupation	
ไม่ทราบ	781	122	141	99	99	107	53	60	58	42	-	-	-	Unknown	

ตารางที่ 14 ประชากรอายุ 15 ปีขึ้นไปทำงานในรอบปี จำแนกตามหมวดอาชีพ กลุ่มอายุ เพศ และเขตการปกครอง (ต่อ)

Table 14 Usually economically active population 15 years of age and over by occupation, age group, sex and area (Contd.)

หมวดอาชีพ เพศ และเขตการปกครอง	รวม Total	กลุ่มอายุ Age group											Major occupation group, sex and area and over	
		15 - 19	20 - 24	25 - 29	30 - 34	35 - 39	40 - 44	45 - 49	50 - 54	55 - 59	60 - 64	65 - 69		70 ขึ้นไป
ในเขตเทศบาล	165,922	17,232	14,841	12,864	13,358	13,866	15,592	16,910	16,027	12,919	9,955	7,046	15,313	Municipal area
ไม่ทำงาน	60,106	14,981	8,845	2,500	1,580	1,422	1,795	1,985	2,581	3,160	4,479	4,238	12,541	Not work
ทำงาน	105,379	2,180	5,905	10,292	11,731	12,381	13,770	14,906	13,416	9,743	5,476	2,808	2,772	Work
ผู้จัดการ ข้าราชการระดับอาวุโส และผู้บัญชาตติกฎหมาย	2,084	-	31	119	151	200	310	465	364	257	83	47	57	Managers
ผู้ประกอบการวิชาชีพด้านต่าง ๆ	8,991	26	438	1,185	1,330	1,084	933	1,303	1,588	902	140	46	14	Professionals
เจ้าหน้าที่เทคนิค และผู้ประกอบการวิชาชีพ ที่เกี่ยวข้องกับด้านต่าง ๆ	3,617	20	257	638	575	562	539	470	346	148	37	14	10	Technicians and associate professionals
เสมียน	4,677	31	445	1,055	851	640	568	533	353	160	26	12	4	Clerical support workers
พนักงานบริการ และผู้จำหน่ายสินค้า	28,441	605	1,668	2,896	3,385	3,328	3,735	3,789	3,303	2,318	1,529	854	1,030	Service and sales workers
ผู้ปฏิบัติงานที่มีฝีมือด้านการเกษตร ป่าไม้ และการประมง	31,648	579	1,062	1,444	2,262	3,197	4,416	4,985	4,586	3,956	2,601	1,383	1,177	Skilled agricultural, forestry and fishery workers
ช่างฝีมือ และผู้ปฏิบัติงานที่เกี่ยวข้อง	7,897	237	661	990	1,051	1,043	1,058	919	760	534	320	144	179	Craft and related trades workers
ผู้ควบคุมเครื่องจักรโรงงานและเครื่องจักร และผู้ปฏิบัติงานด้านการประกอบ	3,514	89	297	494	606	586	442	331	361	177	87	28	15	Plant and machine operators and assemblers
ผู้ประกอบการอาชีพงานพื้นฐาน	13,122	565	901	1,376	1,379	1,622	1,627	1,822	1,535	1,162	624	266	244	Elementary occupations
ทหาร	889	3	52	56	86	76	109	196	190	102	12	4	3	Armed forces occupations
ทำงานแต่ไม่ทราบอาชีพ	499	26	92	37	54	43	32	92	30	27	17	10	40	Work but unknown occupation
ไม่ทราบ	437	70	91	73	47	63	27	19	31	16	-	-	-	Unknown

ตารางที่ 14 ประชากรอายุ 15 ปีขึ้นไปทำงานในรอบปี จำแนกตามหมวดอาชีพ กลุ่มอายุ เพศ และเขตการปกครอง (ต่อ)

Table 14 Usually economically active population 15 years of age and over by occupation, age group, sex and area (Contd.)

หมวดอาชีพ เพศ และเขตการปกครอง	รวม Total	กลุ่มอายุ Age group													Major occupation group, sex and area
		15 - 19	20 - 24	25 - 29	30 - 34	35 - 39	40 - 44	45 - 49	50 - 54	55 - 59	60 - 64	65 - 69	70 ขึ้นไป and over		
ชาย	75,092	7,421	6,542	6,121	6,266	6,529	7,208	7,761	7,374	5,824	4,538	3,051	6,455	Male	
ไม่ทำงาน	23,257	6,119	3,607	1,040	607	545	697	604	817	1,007	1,722	1,617	4,875	Not work	
ทำงาน	51,620	1,269	2,889	5,031	5,639	5,954	6,499	7,151	6,547	4,812	2,815	1,433	1,579	Work	
ผู้จัดการ ข้าราชการระดับอาวุโส และผู้บัญชาตติกาหมาย	1,524	-	21	73	101	137	222	335	293	194	57	40	51	Managers	
ผู้ประกอบการวิชาชีพด้านต่าง ๆ	3,266	3	135	445	454	393	319	446	585	355	85	34	11	Professionals	
เจ้าหน้าที่เทคนิค และผู้ประกอบการวิชาชีพ ที่เกี่ยวข้องกับด้านต่าง ๆ	1,949	9	84	297	289	327	316	281	216	94	23	8	6	Technicians and associate professionals	
เสมียน	1,598	15	103	338	266	211	199	188	174	84	13	6	1	Clerical support workers	
พนักงานบริการ และผู้จำหน่ายสินค้า	11,884	291	653	1,228	1,524	1,450	1,516	1,551	1,411	869	595	313	483	Service and sales workers	
ผู้ปฏิบัติงานที่มีฝีมือด้านการเกษตร ป่าไม้ และการประมง	16,184	361	614	824	1,109	1,545	2,065	2,413	2,237	2,064	1,426	771	756	Skilled agricultural, forestry and fishery workers	
ช่างฝีมือ และผู้ปฏิบัติงานที่เกี่ยวข้อง	5,394	171	520	734	731	717	709	626	450	350	186	94	107	Craft and related trades workers	
ผู้ควบคุมเครื่องจักรโรงงานและเครื่องจักร และผู้ปฏิบัติงานด้านการประกอบ	2,437	71	185	278	366	322	329	278	330	156	82	25	15	Plant and machine operators and assemblers	
ผู้ประกอบการอาชีพงานพื้นฐาน	6,307	338	513	751	692	758	711	775	649	532	328	137	123	Elementary occupations	
ทหาร	853	3	51	49	81	72	101	191	189	98	12	4	3	Armed forces occupations	
ทำงานแต่ไม่ทราบอาชีพ	225	9	10	13	27	22	12	67	13	16	10	2	24	Work but unknown occupation	
ไม่ทราบ	215	33	47	51	20	30	13	7	10	5	-	-	-	Unknown	

ตารางที่ 14 ประชากรอายุ 15 ปีขึ้นไปทำงานในรอบปี จำแนกตามหมวดอาชีพ กลุ่มอายุ เพศ และเขตการปกครอง (ต่อ)

Table 14 Usually economically active population 15 years of age and over by occupation, age group, sex and area (Contd.)

หมวดอาชีพ เพศ และเขตการปกครอง	รวม Total	กลุ่มอายุ Age group												Major occupation group, sex and area
		15 - 19	20 - 24	25 - 29	30 - 34	35 - 39	40 - 44	45 - 49	50 - 54	55 - 59	60 - 64	65 - 69	70 ขึ้นไป and over	
หญิง	90,830	9,811	8,298	6,743	7,092	7,337	8,383	9,148	8,653	7,095	5,417	3,995	8,858	Female
ไม่ทำงาน	36,849	8,862	5,238	1,460	973	877	1,099	1,381	1,764	2,153	2,757	2,620	7,665	Not work
ทำงาน	53,760	911	3,016	5,261	6,092	6,427	7,271	7,755	6,868	4,931	2,660	1,374	1,193	Work
ผู้จัดการ ข้าราชการระดับอาวุโส และผู้บัญชาตติกาหมาย	560	-	10	46	50	63	88	130	71	63	26	7	6	Managers
ผู้ประกอบการวิชาชีพด้านต่าง ๆ	5,725	23	302	740	876	692	614	857	1,003	547	56	12	3	Professionals
เจ้าหน้าที่เทคนิค และผู้ประกอบการวิชาชีพ ที่เกี่ยวข้องกับด้านต่าง ๆ	1,668	11	173	341	286	234	223	190	130	54	14	6	4	Technicians and associate professionals
เสมียน	3,079	15	342	717	585	429	370	346	179	75	13	5	3	Clerical support workers
พนักงานบริการ และผู้จำหน่ายสินค้า	16,558	314	1,015	1,668	1,861	1,878	2,219	2,238	1,892	1,449	935	541	548	Service and sales workers
ผู้ปฏิบัติงานที่มีฝีมือด้านการเกษตร ป่าไม้ และการประมง	15,464	217	448	620	1,153	1,652	2,351	2,572	2,349	1,893	1,175	613	421	Skilled agricultural, forestry and fishery workers
ช่างฝีมือ และผู้ปฏิบัติงานที่เกี่ยวข้อง	2,503	66	142	256	320	326	349	293	310	184	135	50	71	Craft and related trades workers
ผู้ควบคุมเครื่องจักรโรงงานและเครื่องจักร และผู้ปฏิบัติงานด้านการประกอบ	1,077	18	112	216	240	264	113	53	32	21	5	3	-	Plant and machine operators and assemblers
ผู้ประกอบการอาชีพงานพื้นฐาน	6,816	228	388	625	687	864	916	1,047	886	630	296	129	121	Elementary occupations
ทหาร	36	-	1	7	5	4	8	6	1	4	-	-	-	Armed forces occupations
ทำงานแต่ไม่ทราบอาชีพ	274	17	83	24	27	21	20	24	16	11	7	8	16	Work but unknown occupation
ไม่ทราบ	221	38	44	22	27	33	14	12	20	11	-	-	-	Unknown

ตารางที่ 14 ประชากรอายุ 15 ปีขึ้นไปทำงานในรอบปี จำแนกตามหมวดอาชีพ กลุ่มอายุ เพศ และเขตการปกครอง (ต่อ)

Table 14 Usually economically active population 15 years of age and over by occupation, age group, sex and area (Contd.)

หมวดอาชีพ เพศ และเขตการปกครอง	รวม Total	กลุ่มอายุ Age group												Major occupation group, sex and area and over
		15 - 19	20 - 24	25 - 29	30 - 34	35 - 39	40 - 44	45 - 49	50 - 54	55 - 59	60 - 64	65 - 69	70 ขึ้นไป	
นอกเขตเทศบาล	568,188	56,443	49,115	39,872	44,919	52,577	59,181	62,025	55,137	44,480	33,485	23,567	47,386	Non-municipal area
ไม่ทำงาน	178,524	46,395	21,644	7,415	5,887	5,419	5,801	6,802	7,498	9,048	12,237	12,349	38,029	Not work
ทำงาน	388,457	9,850	27,263	32,270	38,893	47,004	53,314	55,107	47,576	35,358	21,248	11,217	9,357	Work
ผู้จัดการ ข้าราชการระดับอาวุโส และผู้บัญชาตติกฎหมาย	3,898	12	47	177	336	517	655	773	666	485	143	54	34	Managers
ผู้ประกอบการวิชาชีพด้านต่าง ๆ	12,951	41	549	1,854	1,990	1,744	1,528	2,066	2,005	958	147	31	37	Professionals
เจ้าหน้าที่เทคนิค และผู้ประกอบการวิชาชีพ ที่เกี่ยวข้องกับด้านต่าง ๆ	5,660	36	474	1,047	965	850	772	690	508	218	60	27	13	Technicians and associate professionals
เสมียน	8,515	82	840	1,944	1,729	1,175	976	889	586	239	41	6	9	Clerical support workers
พนักงานบริการ และผู้จำหน่ายสินค้า	46,686	1,111	2,971	4,779	5,356	5,807	6,530	6,291	5,254	3,771	2,261	1,338	1,218	Service and sales workers
ผู้ปฏิบัติงานที่มีฝีมือด้านการเกษตร ป่าไม้ และการประมง	205,692	4,569	8,610	11,900	16,176	23,212	29,350	30,850	27,936	22,991	15,166	8,207	6,725	Skilled agricultural, forestry and fishery workers
ช่างฝีมือ และผู้ปฏิบัติงานที่เกี่ยวข้อง	24,694	913	2,178	3,004	3,284	3,586	3,383	3,007	2,430	1,486	734	354	334	Craft and related trades workers
ผู้ควบคุมเครื่องจักรโรงงานและเครื่องจักร และผู้ปฏิบัติงานด้านการประกอบ	10,919	250	970	1,637	2,000	1,834	1,481	1,154	769	522	198	71	33	Plant and machine operators and assemblers
ผู้ประกอบการอาชีพงานพื้นฐาน	54,149	2,592	3,873	4,776	6,007	7,232	7,665	7,441	5,995	4,164	2,414	1,090	901	Elementary occupations
ทหาร	14,078	97	6,591	973	880	917	883	1,849	1,368	458	40	7	14	Armed forces occupations
ทำงานแต่ไม่ทราบอาชีพ	1,215	148	157	178	171	129	92	98	60	67	44	33	39	Work but unknown occupation
ไม่ทราบ	1,208	198	209	187	140	154	66	116	63	75	-	-	-	Unknown



ตารางที่ 14 ประชากรอายุ 15 ปีขึ้นไปทำงานในรอบปี จำแนกตามหมวดอาชีพ กลุ่มอายุ เพศ และเขตการปกครอง (ต่อ)

Table 14 Usually economically active population 15 years of age and over by occupation, age group, sex and area (Contd.)

หมวดอาชีพ เพศ และเขตการปกครอง	รวม Total	กลุ่มอายุ Age group													Major occupation group, sex and area 70 ขึ้นไป and over
		15 - 19	20 - 24	25 - 29	30 - 34	35 - 39	40 - 44	45 - 49	50 - 54	55 - 59	60 - 64	65 - 69	70 ขึ้นไป and over		
ชาย	278,112	27,923	27,144	20,618	22,098	25,651	28,495	29,995	26,962	21,578	16,161	11,008	20,478	Male	
ไม่ทำงาน	72,714	21,585	9,239	3,253	2,478	2,158	2,125	2,285	2,537	2,967	4,548	4,669	14,871	Not work	
ทำงาน	204,750	6,224	17,793	17,255	19,552	23,413	26,344	27,642	24,399	18,568	11,614	6,339	5,607	Work	
ผู้จัดการ ข้าราชการระดับอาวุโส และผู้บัญชาตติภพหมาย	2,952	10	33	116	205	364	462	597	558	402	126	49	28	Managers	
ผู้ประกอบการวิชาชีพด้านต่าง ๆ	4,923	23	162	610	656	688	539	777	836	490	97	20	24	Professionals	
เจ้าหน้าที่เทคนิค และผู้ประกอบการวิชาชีพ ที่เกี่ยวข้องกับด้านต่าง ๆ	2,732	12	149	415	405	430	411	399	308	143	38	16	6	Technicians and associate professionals	
เสมียน	2,921	35	221	553	500	399	373	370	291	141	27	4	7	Clerical support workers	
พนักงานบริการ และผู้จำหน่ายสินค้า	18,486	433	1,090	1,992	2,214	2,266	2,471	2,368	2,123	1,495	881	562	591	Service and sales workers	
ผู้ปฏิบัติงานที่มีฝีมือด้านการเกษตร ป่าไม้ และการประมง	106,397	2,855	4,880	6,667	8,133	11,417	14,145	15,060	13,793	11,957	8,486	4,818	4,186	Skilled agricultural, forestry and fishery workers	
ช่างฝีมือ และผู้ปฏิบัติงานที่เกี่ยวข้อง	17,917	738	1,697	2,378	2,495	2,535	2,420	2,037	1,709	1,024	477	208	198	Craft and related trades workers	
ผู้ควบคุมเครื่องจักรโรงงานและเครื่องจักร และผู้ปฏิบัติงานด้านการประกอบ	7,299	180	633	938	1,089	1,044	1,095	939	677	447	172	61	24	Plant and machine operators and assemblers	
ผู้ประกอบการอาชีพงานพื้นฐาน	26,599	1,753	2,290	2,551	2,916	3,312	3,518	3,229	2,721	1,982	1,243	582	504	Elementary occupations	
ทหาร	13,869	97	6,567	939	844	891	859	1,804	1,354	453	40	7	14	Armed forces occupations	
ทำงานแต่ไม่ทราบอาชีพ	656	89	70	97	95	67	52	61	28	34	26	12	25	Work but unknown occupation	
ไม่ทราบ	647	114	112	111	68	80	26	68	25	44	-	-	-	Unknown	

ตารางที่ 14 ประชากรอายุ 15 ปีขึ้นไปทำงานในรอบปี จำแนกตามหมวดอาชีพ กลุ่มอายุ เพศ และเขตการปกครอง (ต่อ)

Table 14 Usually economically active population 15 years of age and over by occupation, age group, sex and area (Contd.)

หมวดอาชีพ เพศ และเขตการปกครอง	รวม Total	กลุ่มอายุ Age group												Major occupation group, sex and area
		15 - 19	20 - 24	25 - 29	30 - 34	35 - 39	40 - 44	45 - 49	50 - 54	55 - 59	60 - 64	65 - 69	70 ขึ้นไป and over	
หญิง	290,076	28,520	21,972	19,254	22,821	26,926	30,686	32,030	28,176	22,902	17,324	12,559	26,908	Female
ไม่ทำงาน	105,809	24,810	12,404	4,162	3,409	3,261	3,677	4,517	4,961	6,081	7,689	7,680	23,158	Not work
ทำงาน	183,707	3,625	9,470	15,015	19,340	23,591	26,970	27,466	23,177	16,790	9,635	4,879	3,749	Work
ผู้จัดการ ข้าราชการระดับอาวุโส และผู้บัญชาตติกาหมาย	946	1	13	61	131	153	193	176	108	82	18	4	6	Managers
ผู้ประกอบการวิชาชีพด้านต่าง ๆ	8,028	18	387	1,245	1,334	1,056	990	1,289	1,169	468	49	11	13	Professionals
เจ้าหน้าที่เทคนิค และผู้ประกอบการวิชาชีพ ที่เกี่ยวข้องกับด้านต่าง ๆ	2,928	25	325	632	560	419	361	290	200	76	22	12	7	Technicians and associate professionals
เสมียน	5,593	46	619	1,391	1,228	776	603	520	295	98	14	1	1	Clerical support workers
พนักงานบริการ และผู้จำหน่ายสินค้า	28,201	679	1,882	2,787	3,141	3,541	4,059	3,922	3,130	2,276	1,379	776	627	Service and sales workers
ผู้ปฏิบัติงานที่มีฝีมือด้านการเกษตร ป่าไม้ และการประมง	99,295	1,713	3,730	5,233	8,042	11,796	15,205	15,790	14,143	11,034	6,680	3,388	2,539	Skilled agricultural, forestry and fishery workers
ช่างฝีมือ และผู้ปฏิบัติงานที่เกี่ยวข้อง	6,777	175	481	626	789	1,051	963	970	721	462	257	147	135	Craft and related trades workers
ผู้ควบคุมเครื่องจักรโรงงานและเครื่องจักร และผู้ปฏิบัติงานด้านการประกอบ	3,620	70	338	700	911	790	385	215	92	74	26	10	9	Plant and machine operators and assemblers
ผู้ประกอบอาชีพงานพื้นฐาน	27,550	839	1,583	2,226	3,091	3,920	4,147	4,212	3,274	2,182	1,171	508	397	Elementary occupations
ทหาร	209	-	24	34	35	27	24	45	14	6	-	-	-	Armed forces occupations
ทำงานแต่ไม่ทราบอาชีพ	559	59	87	81	76	62	40	37	32	32	18	21	14	Work but unknown occupation
ไม่ทราบ	560	85	97	77	72	74	39	47	38	31	-	-	-	

ตารางที่ 15 ประชากรอายุ 15 ปีขึ้นไปทำงานในรอบปี จำแนกตามหมวดอุตสาหกรรม กลุ่มอายุ เพศ และเขตการปกครอง

Table 15 Usually economically active population 15 years of age and over by industry, age group, sex and area

หมวดอุตสาหกรรม เพศ และเขตการปกครอง	รวม Total	กลุ่มอายุ Age group													Major industry group, sex and area
		15 - 19	20 - 24	25 - 29	30 - 34	35 - 39	40 - 44	45 - 49	50 - 54	55 - 59	60 - 64	65 - 69	70 ขึ้นไป and over		
ยอดรวม	493,836	12,030	33,168	42,562	50,624	59,385	67,084	70,013	60,992	45,101	26,724	14,025	12,129	Total	
เกษตรกรรม การป่าไม้ และการประมง	264,461	6,482	11,522	15,622	21,196	29,660	37,289	39,533	35,600	29,404	19,310	10,322	8,522	Agriculture, forestry and fishing	
การทำเหมืองแร่ และเหมืองหิน	514	3	36	78	78	84	49	117	38	22	8	-	-	Mining and quarrying	
การผลิต	24,571	782	2,295	3,666	4,122	3,866	2,992	2,297	1,820	1,208	677	384	462	Manufacturing	
การไฟฟ้า ก๊าซ ไอน้ำ และระบบปรับอากาศ	1,503	7	84	153	149	187	253	303	259	95	10	2	2	Electricity, gas, steam and air conditioning supply	
การจัดหาน้ำ การจัดการ และการบำบัดน้ำเสีย ของเสีย และสิ่งปฏิกูล	1,778	18	66	119	155	169	237	318	358	287	34	12	6	Water supply; sewerage, waste management and remediation activities	
การก่อสร้าง	28,145	1,253	1,925	2,483	3,162	4,116	4,373	4,200	3,150	1,904	989	363	226	Construction	
การขายส่งและการขายปลีก การซ่อมยานยนต์และจักรยานยนต์	57,981	1,673	4,436	7,124	7,352	7,135	7,233	6,804	5,708	4,211	2,801	1,670	1,833	Wholesale and retail trade; repair of motor vehicles motorcycles	
การขนส่ง และสถานที่เก็บสินค้า	4,497	70	261	493	620	571	670	638	551	319	182	72	50	Transportation and storage	
ที่พักแรมและบริการด้านอาหาร	21,528	663	1,290	1,801	2,298	2,539	3,174	3,338	2,573	1,831	1,052	511	458	Accommodation and food service activities	
ข้อมูลข่าวสารและการสื่อสาร	1,366	19	138	328	271	209	136	136	70	44	8	-	6	Information and communication	
กิจกรรมทางการเงินและการประกันภัย	3,706	19	337	827	630	544	494	413	287	97	38	12	7	Financial and insurance activities	
กิจกรรมอสังหาริมทรัพย์	679	6	43	64	72	62	98	97	91	58	35	24	30	Real estate activities	
กิจกรรมทางวิชาชีพ วิทยาศาสตร์ และเทคนิค	1,842	16	185	280	273	266	240	232	215	94	27	11	4	Professional, scientific and technical activities	
กิจกรรมการบริหาร และการบริการสนับสนุน	1,783	33	124	210	247	280	252	243	185	91	55	47	16	Administrative and support service activities	
การบริหารราชการ การป้องกันประเทศ และการประกันสังคมภาคบังคับ	33,807	169	7,453	3,314	3,524	3,770	4,086	5,043	4,134	1,882	306	72	52	Public administration and defence; compulsory social security	
การศึกษา	18,082	19	739	2,284	2,477	2,077	1,949	2,795	3,402	1,901	323	83	33	Education	
กิจกรรมด้านสุขภาพและงานสังคมสงเคราะห์	8,124	44	704	1,476	1,520	1,187	980	1,093	700	319	68	21	13	Human health and social work activities	
ศิลปะ ความบันเทิง และนันทนาการ	1,177	53	89	223	148	140	165	144	78	48	41	22	26	Arts, entertainment and recreation	
กิจกรรมบริการด้านอื่น ๆ	14,583	432	1,088	1,490	1,846	2,093	2,073	1,858	1,442	1,033	622	318	288	Other service activities	
กิจกรรมการจ้างงานในครัวเรือนส่วนบุคคล กิจกรรมการผลิตสินค้าและบริการ ที่ทำขึ้นเองเพื่อใช้ในครัวเรือน ซึ่งไม่สามารถ จำแนกกิจกรรมได้อย่างชัดเจน	2,193	105	138	345	299	283	228	254	244	159	79	43	17	Activities of households as employers; undifferentiated goods and services-producing activities of households for own use	
กิจกรรมขององค์กรระหว่างประเทศ และภาคีสมาชิก	1	-	-	-	1	-	-	-	-	-	-	-	-	Activities of extraterritorial organizations and bodies	
ไม่ทราบ	1,515	165	215	181	182	147	110	161	88	92	59	37	78	Unknown	

ตารางที่ 15 ประชากรอายุ 15 ปีขึ้นไปทำงานในรอบปี จำแนกตามหมวดอุตสาหกรรม กลุ่มอายุ เพศ และเขตการปกครอง (ต่อ)

Table 15 Usually economically active population 15 years of age and over by industry, age group, sex and area (Contd.)

หมวดอุตสาหกรรม เพศ และเขตการปกครอง	รวม Total	กลุ่มอายุ Age group												Major industry group, sex and area	
		15 - 19	20 - 24	25 - 29	30 - 34	35 - 39	40 - 44	45 - 49	50 - 54	55 - 59	60 - 64	65 - 69	70 ขึ้นไป and over		
ชาย	256,370	7,494	20,682	22,285	25,192	29,367	32,843	34,792	30,947	23,380	14,429	7,772	7,187	Male	
เกษตรกรรม การป่าไม้ และการประมง	136,800	4,084	6,619	8,808	10,725	14,647	17,992	19,228	17,492	15,175	10,739	5,991	5,298	Agriculture, forestry and fishing	
การทำเหมืองแร่ และเหมืองหิน	431	3	32	56	60	73	39	110	31	19	7	-	-	Mining and quarrying	
การผลิต	11,887	473	1,197	1,855	1,839	1,611	1,493	1,161	980	586	303	157	230	Manufacturing	
การไฟฟ้า ก๊าซ ไอน้ำ และระบบปรับอากาศ	1,178	4	63	119	124	147	193	235	200	79	10	2	2	Electricity, gas, steam and air conditioning supply	
การจัดหาน้ำ การจัดการ และการบำบัดน้ำเสีย ของเสีย และสิ่งปฏิกูล	1,240	16	37	73	111	110	145	201	263	247	26	7	5	Water supply; sewerage, waste management and remediation activities	
การก่อสร้าง	18,642	955	1,358	1,752	2,103	2,534	2,797	2,569	2,110	1,300	724	278	163	Construction	
การขายส่งและการขายปลีก การซ่อมยานยนต์และจักรยายนต์	26,907	1,037	2,176	3,467	3,787	3,416	3,116	2,947	2,467	1,729	1,181	682	902	Wholesale and retail trade; repair of motor vehicles motorcycles	
การขนส่ง และสถานที่เก็บสินค้า	3,831	59	217	412	491	476	576	535	500	286	166	68	46	Transportation and storage	
ที่พักแรมและบริการด้านอาหาร	6,637	249	474	694	757	798	891	913	691	535	288	166	181	Accommodation and food service activities	
ข้อมูลข่าวสารและการสื่อสาร	724	13	67	170	122	115	71	83	38	34	5	-	5	Information and communication	
กิจกรรมทางการเงินและการประกันภัย	1,790	13	113	381	309	263	230	215	169	64	21	6	7	Financial and insurance activities	
กิจกรรมอสังหาริมทรัพย์	268	2	10	28	34	30	29	38	31	25	18	7	16	Real estate activities	
กิจกรรมทางวิชาชีพ วิทยาศาสตร์ และเทคนิค	893	9	91	92	111	119	113	140	128	60	21	8	1	Professional, scientific and technical activities	
กิจกรรมการบริหาร และการบริการสนับสนุน	895	13	64	115	122	127	114	110	93	55	39	31	11	Administrative and support service activities	
การบริหารราชการ การป้องกันประเทศ และการประกันสังคมภาคบังคับ	27,079	148	7,068	2,178	2,301	2,749	3,109	4,059	3,481	1,600	271	67	50	Public administration and defence; compulsory social security	
การศึกษา	6,934	7	195	768	851	785	705	1,000	1,428	911	207	58	19	Education	
กิจกรรมด้านสุขภาพและงานสังคมสงเคราะห์	1,761	10	115	315	274	290	209	238	169	108	21	6	6	Human health and social work activities	
ศิลปะ ความบันเทิง และนันทนาการ	574	33	46	112	73	63	75	74	32	17	22	11	16	Arts, entertainment and recreation	
กิจกรรมบริการด้านอื่น ๆ	6,694	256	642	721	832	890	853	766	579	477	305	201	172	Other service activities	
กิจกรรมการจ้างงานในครัวเรือนส่วนบุคคล กิจกรรมการผลิตสินค้าและบริการ ที่ทำขึ้นเองเพื่อใช้ในครัวเรือน ซึ่งไม่สามารถ จำแนกกิจกรรมได้อย่างชัดเจน	423	13	32	59	68	55	42	59	30	24	20	15	6	Activities of households as employers; undifferentiated goods and services-producing activities of households for own use	
กิจกรรมขององค์การระหว่างประเทศ และภาคีสมาชิก	-	-	-	-	-	-	-	-	-	-	-	-	-	-	Activities of extraterritorial organizations and bodies
ไม่ทราบ	780	96	65	110	99	69	52	110	33	47	35	12	51	Unknown	

ตารางที่ 15 ประชากรอายุ 15 ปีขึ้นไปทำงานในรอบปี จำแนกตามหมวดอุตสาหกรรม กลุ่มอายุ เพศ และเขตการปกครอง (ต่อ)

Table 15 Usually economically active population 15 years of age and over by industry, age group, sex and area (Contd.)

หมวดอุตสาหกรรม เพศ และเขตการปกครอง	รวม Total	กลุ่มอายุ Age group												Major industry group, sex and area
		15 - 19	20 - 24	25 - 29	30 - 34	35 - 39	40 - 44	45 - 49	50 - 54	55 - 59	60 - 64	65 - 69	70 ขึ้นไป and over	
หญิง	237,466	4,536	12,486	20,276	25,432	30,018	34,240	35,221	30,045	21,721	12,295	6,253	4,942	Female
เกษตรกรรม การป่าไม้ และการประมง	127,661	2,398	4,902	6,814	10,471	15,013	19,297	20,304	18,107	14,228	8,571	4,331	3,224	Agriculture, forestry and fishing
การทำเหมืองแร่ และเหมืองหิน	83	-	4	22	19	11	10	6	6	3	1	-	-	Mining and quarrying
การผลิต	12,685	309	1,097	1,811	2,283	2,255	1,500	1,135	840	622	373	226	232	Manufacturing
การไฟฟ้า ก๊าซ ไอน้ำ และระบบปรับอากาศ	325	3	21	34	25	40	60	68	59	16	-	-	-	Electricity, gas, steam and air conditioning supply
การจัดหาน้ำ การจัดการ และการบำบัดน้ำเสีย ของเสีย และสิ่งปฏิกูล	537	2	29	46	44	59	92	117	95	41	7	5	1	Water supply; sewerage, waste management and remediation activities
การก่อสร้าง	9,504	298	567	732	1,059	1,582	1,577	1,631	1,040	604	265	85	63	Construction
การขายส่งและการขายปลีก การซ่อมยานยนต์และจักรยานยนต์	31,074	636	2,260	3,657	3,566	3,720	4,117	3,857	3,240	2,482	1,620	988	931	Wholesale and retail trade; repair of motor vehicles motorcycles
การขนส่ง และสถานที่เก็บสินค้า	666	11	44	82	129	95	95	102	51	33	16	4	3	Transportation and storage
ที่พักแรมและบริการด้านอาหาร	14,891	414	816	1,107	1,541	1,741	2,283	2,424	1,882	1,296	764	345	277	Accommodation and food service activities
ข้อมูลข่าวสารและการสื่อสาร	642	6	71	158	149	94	64	53	32	10	3	-	2	Information and communication
กิจกรรมทางการเงินและการประกันภัย	1,915	7	224	446	321	280	264	198	118	33	17	6	-	Financial and insurance activities
กิจกรรมอสังหาริมทรัพย์	410	4	33	35	38	32	70	58	59	33	17	17	14	Real estate activities
กิจกรรมทางวิชาชีพ วิทยาศาสตร์ และเทคนิค	950	7	94	189	162	147	127	92	87	34	6	3	3	Professional, scientific and technical activities
กิจกรรมการบริหาร และการบริการสนับสนุน	888	20	60	95	126	153	138	133	92	36	16	15	4	Administrative and support service activities
การบริหารราชการ การป้องกันประเทศ และการประกันสังคมภาคบังคับ	6,728	21	386	1,136	1,224	1,021	978	984	653	282	36	6	3	Public administration and defence; compulsory social security
การศึกษา	11,148	12	544	1,515	1,626	1,292	1,244	1,795	1,975	990	116	26	14	Education
กิจกรรมด้านสุขภาพและงานสังคมสงเคราะห์	6,364	34	589	1,161	1,246	897	771	854	532	210	47	15	7	Human health and social work activities
ศิลปะ ความบันเทิง และนันทนาการ	603	20	42	111	75	77	91	70	45	31	19	11	10	Arts, entertainment and recreation
กิจกรรมบริการด้านอื่น ๆ	7,889	176	446	769	1,013	1,203	1,221	1,092	863	556	317	117	116	Other service activities
กิจกรรมการจ้างงานในครัวเรือนส่วนบุคคล กิจกรรมการผลิตสินค้าและบริการ ที่ทำขึ้นเองเพื่อใช้ในครัวเรือน ซึ่งไม่สามารถ จำแนกกิจกรรมได้อย่างชัดเจน	1,770	92	106	286	230	228	186	195	214	134	59	28	11	Activities of households as employers; undifferentiated goods- and services-producing activities of households for own use
กิจกรรมขององค์กรระหว่างประเทศ และภาคีสมาชิก	1	-	-	-	1	-	-	-	-	-	-	-	-	Activities of extraterritorial organizations and bodies
ไม่ทราบ	735	69	149	70	83	78	58	51	55	45	24	25	27	Unknown

ตารางที่ 15 ประชากรอายุ 15 ปีขึ้นไปทำงานในรอบปี จำแนกตามหมวดอุตสาหกรรม กลุ่มอายุ เพศ และเขตการปกครอง (ต่อ)

Table 15 Usually economically active population 15 years of age and over by industry, age group, sex and area (Contd.)

หมวดอุตสาหกรรม เพศ และเขตการปกครอง	รวม Total	กลุ่มอายุ Age group												Major industry group, sex and area
		15 - 19	20 - 24	25 - 29	30 - 34	35 - 39	40 - 44	45 - 49	50 - 54	55 - 59	60 - 64	65 - 69	70 ขึ้นไป and over	
ในเขตเทศบาล	105,379	2,180	5,905	10,292	11,731	12,381	13,770	14,906	13,416	9,743	5,476	2,808	2,772	Municipal area
เกษตรกรรม การป่าไม้ และการประมง	35,883	769	1,311	1,799	2,693	3,711	4,932	5,636	5,047	4,370	2,847	1,497	1,271	Agriculture, forestry and fishing
การทำเหมืองแร่ และเหมืองหิน	108	2	8	26	20	12	15	12	4	4	4	-	-	Mining and quarrying
การผลิต	5,669	181	593	872	946	767	634	518	449	279	195	96	139	Manufacturing
การไฟฟ้า ก๊าซ ไอน้ำ และระบบปรับอากาศ	561	3	24	53	51	65	96	126	94	43	3	2	2	Electricity, gas, steam and air conditioning supply
การจัดหาน้ำ การจัดการ และการบำบัดน้ำเสีย ของเสีย และสิ่งปฏิกูล	194	3	8	11	16	22	34	29	47	23	-	2	-	Water supply; sewerage, waste management and remediation activities
การก่อสร้าง	4,696	188	327	491	508	624	642	659	546	380	206	80	45	Construction
การขายส่งและการขายปลีก การซ่อมยานยนต์และจักรยายนต์	20,720	437	1,412	2,538	2,586	2,358	2,602	2,510	2,176	1,541	1,077	631	853	Wholesale and retail trade; repair of motor vehicles motorcycles
การขนส่ง และสถานที่เก็บสินค้า	1,405	15	69	136	166	175	189	175	227	125	74	27	27	Transportation and storage
ที่พักแรมและบริการด้านอาหาร	8,696	289	551	722	957	1,020	1,163	1,327	1,050	714	471	229	204	Accommodation and food service activities
ข้อมูลข่าวสารและการสื่อสาร	579	4	65	131	100	105	57	60	32	18	4	-	3	Information and communication
กิจกรรมทางการเงินและการประกันภัย	1,621	3	117	363	260	218	241	204	143	55	12	4	3	Financial and insurance activities
กิจกรรมอสังหาริมทรัพย์	288	3	26	31	32	13	43	35	41	23	10	13	17	Real estate activities
กิจกรรมทางวิชาชีพ วิทยาศาสตร์ และเทคนิค	632	6	84	108	98	101	79	63	61	18	6	4	3	Professional, scientific and technical activities
กิจกรรมการบริหาร และการบริการสนับสนุน	529	7	28	70	89	88	57	60	60	36	18	15	1	Administrative and support service activities
การบริหารราชการ การป้องกันประเทศ และการประกันสังคมภาคบังคับ	6,936	16	213	688	855	1,034	1,161	1,205	1,069	569	78	25	23	Public administration and defence; compulsory social security
การศึกษา	6,759	1	277	782	858	698	612	1,017	1,415	880	162	49	9	Education
กิจกรรมด้านสุขภาพและงานสังคมสงเคราะห์	3,295	17	278	597	622	495	395	422	287	139	28	9	5	Human health and social work activities
ศิลปะ ความบันเทิง และนันทนาการ	407	17	26	77	62	47	30	41	29	31	23	11	14	Arts, entertainment and recreation
กิจกรรมบริการด้านอื่น ๆ	5,003	117	331	546	643	695	681	644	521	408	210	97	112	Other service activities
กิจกรรมการจ้างงานในครัวเรือนส่วนบุคคล กิจกรรมการผลิตสินค้าและบริการ ที่ทำขึ้นเองเพื่อใช้ในครัวเรือน ซึ่งไม่สามารถ จำแนกกิจกรรมได้อย่างชัดเจน	982	77	72	233	132	105	80	83	89	64	34	8	5	Activities of households as employers; undifferentiated goods and services-producing activities of households for own use
กิจกรรมขององค์กรระหว่างประเทศ และภาคีสมาชิก	1	-	-	-	1	-	-	-	-	-	-	-	-	Activities of extraterritorial organizations and bodies
ไม่ทราบ	414	26	84	19	37	29	26	82	28	24	15	9	37	Unknown

ตารางที่ 15 ประชากรอายุ 15 ปีขึ้นไปทำงานในรอบปี จำแนกตามหมวดอุตสาหกรรม กลุ่มอายุ เพศ และเขตการปกครอง (ต่อ)

Table 15 Usually economically active population 15 years of age and over by industry, age group, sex and area (Contd.)

หมวดอุตสาหกรรม เพศ และเขตการปกครอง	รวม Total	กลุ่มอายุ Age group													Major industry group, sex and area
		15 - 19	20 - 24	25 - 29	30 - 34	35 - 39	40 - 44	45 - 49	50 - 54	55 - 59	60 - 64	65 - 69	70 ขึ้นไป and over		
ชาย	51,620	1,269	2,889	5,031	5,639	5,954	6,499	7,151	6,547	4,812	2,815	1,433	1,579	Male	
เกษตรกรรม การป่าไม้ และการประมง	18,465	490	774	1,050	1,345	1,825	2,325	2,734	2,464	2,249	1,567	834	808	Agriculture, forestry and fishing	
การทำเหมืองแร่ และเหมืองหิน	71	2	7	12	10	10	9	8	4	4	4	-	-	Mining and quarrying	
การผลิต	2,616	116	292	453	419	276	274	242	219	130	67	54	74	Manufacturing	
การไฟฟ้า ก๊าซ ไอน้ำ และระบบปรับอากาศ	415	3	15	45	42	51	69	92	60	33	3	2	2	Electricity, gas, steam and air conditioning supply	
การจัดหาน้ำ การจัดการ และการบำบัดน้ำเสีย ของเสีย และสิ่งปฏิกูล	119	3	4	6	10	18	18	11	31	19	-	-	-	Water supply; sewerage, waste management and remediation activities	
การก่อสร้าง	3,199	135	230	323	365	391	436	408	381	266	166	62	35	Construction	
การขายส่งและการขายปลีก การซ่อมยานยนต์และจักรยานยนต์	9,866	293	677	1,259	1,411	1,179	1,155	1,186	957	604	472	250	420	Wholesale and retail trade; repair of motor vehicles motorcycles	
การขนส่ง และสถานที่เก็บสินค้า	1,216	14	59	112	136	147	152	157	216	107	69	23	24	Transportation and storage	
ที่พักแรมและบริการด้านอาหาร	2,961	118	240	284	343	357	376	412	328	212	141	70	81	Accommodation and food service activities	
ข้อมูลข่าวสารและการสื่อสาร	308	2	32	69	41	56	30	36	17	17	4	-	3	Information and communication	
กิจกรรมทางการเงินและการประกันภัย	803	1	40	170	125	114	114	107	84	36	6	3	3	Financial and insurance activities	
กิจกรรมอสังหาริมทรัพย์	113	-	3	13	13	8	16	19	16	11	5	3	8	Real estate activities	
กิจกรรมทางวิชาชีพ วิทยาศาสตร์ และเทคนิค	333	4	48	39	42	53	41	37	45	14	6	3	1	Professional, scientific and technical activities	
กิจกรรมการบริหาร และการบริการสนับสนุน	271	3	13	41	46	46	26	21	29	25	11	10	1	Administrative and support service activities	
การบริหารราชการ การป้องกันประเทศ และการประกันสังคมภาคบังคับ	4,870	7	113	358	519	729	844	868	860	461	66	22	21	Public administration and defence; compulsory social security	
การศึกษา	2,558	-	76	301	329	240	225	362	537	351	97	33	6	Education	
กิจกรรมด้านสุขภาพและงานสังคมสงเคราะห์	688	4	41	131	108	103	83	85	69	50	11	3	1	Human health and social work activities	
ศิลปะ ความบันเทิง และนันทนาการ	201	12	13	41	25	29	20	24	10	7	9	5	7	Arts, entertainment and recreation	
กิจกรรมบริการด้านอื่น ๆ	2,181	50	197	265	261	291	263	258	198	193	95	52	58	Other service activities	
กิจกรรมการจ้างงานในครัวเรือนส่วนบุคคล กิจกรรมการผลิตสินค้าและบริการ ที่ทำขึ้นเองเพื่อใช้ในครัวเรือน ซึ่งไม่สามารถ จำแนกกิจกรรมได้อย่างชัดเจน	186	4	11	49	34	19	13	19	11	10	9	3	3	Activities of households as employers; undifferentiated goods and services-producing activities of households for own use	
กิจกรรมขององค์การระหว่างประเทศ และภาคีสมาชิก	-	-	-	-	-	-	-	-	-	-	-	-	-	Activities of extraterritorial organizations and bodies	
ไม่ทราบ	180	8	5	10	15	12	10	63	11	15	7	2	22	Unknown	

ตารางที่ 15 ประชากรอายุ 15 ปีขึ้นไปทำงานในรอบปี จำแนกตามหมวดอุตสาหกรรม กลุ่มอายุ เพศ และเขตการปกครอง (ต่อ)

Table 15 Usually economically active population 15 years of age and over by industry, age group, sex and area (Contd.)

หมวดอุตสาหกรรม เพศ และเขตการปกครอง	รวม Total	กลุ่มอายุ Age group													Major industry group, sex and area
		15 - 19	20 - 24	25 - 29	30 - 34	35 - 39	40 - 44	45 - 49	50 - 54	55 - 59	60 - 64	65 - 69	70 ขึ้นไป and over		
หญิง	53,760	911	3,016	5,261	6,092	6,427	7,271	7,755	6,868	4,931	2,660	1,374	1,193	Female	
เกษตรกรรม การป่าไม้ และการประมง	17,419	280	537	750	1,347	1,886	2,607	2,901	2,583	2,121	1,280	663	463	Agriculture, forestry and fishing	
การทำเหมืองแร่ และเหมืองหิน	37	-	1	15	10	2	5	3	-	-	-	-	-	Mining and quarrying	
การผลิต	3,053	66	301	419	526	491	361	276	229	149	128	43	65	Manufacturing	
การไฟฟ้า ก๊าซ ไอน้ำ และระบบปรับอากาศ	146	-	10	8	9	14	27	34	34	10	-	-	-	Electricity, gas, steam and air conditioning supply	
การจัดหาน้ำ การจัดการ และการบำบัดน้ำเสีย ของเสีย และสิ่งปฏิกูล	74	-	4	5	6	3	16	18	17	5	-	2	-	Water supply; sewerage, waste management and remediation activities	
การก่อสร้าง	1,498	53	97	168	143	233	206	251	165	114	40	18	9	Construction	
การขายส่งและการขายปลีก การซ่อมยานยนต์และจักรยานยนต์	10,855	144	735	1,278	1,174	1,179	1,447	1,323	1,219	937	604	381	433	Wholesale and retail trade; repair of motor vehicles motorcycles	
การขนส่ง และสถานที่เก็บสินค้า	189	1	10	24	30	28	37	18	11	17	5	4	3	Transportation and storage	
ที่พักแรมและบริการด้านอาหาร	5,735	170	312	438	614	663	787	916	722	502	330	158	123	Accommodation and food service activities	
ข้อมูลข่าวสารและการสื่อสาร	271	3	33	62	59	48	27	23	15	1	-	-	-	Information and communication	
กิจกรรมทางการเงินและการประกันภัย	818	1	77	193	135	104	127	97	59	19	6	1	-	Financial and insurance activities	
กิจกรรมอสังหาริมทรัพย์	175	3	23	18	19	5	27	17	25	12	5	10	10	Real estate activities	
กิจกรรมทางวิชาชีพ วิทยาศาสตร์ และเทคนิค	299	1	36	69	57	48	38	25	17	4	-	1	1	Professional, scientific and technical activities	
กิจกรรมการบริหาร และการบริการสนับสนุน	258	4	15	28	43	43	31	39	31	12	7	5	-	Administrative and support service activities	
การบริหารราชการ การป้องกันประเทศ และการประกันสังคมภาคบังคับ	2,066	9	100	329	335	305	317	337	209	107	12	3	1	Public administration and defence; compulsory social security	
การศึกษา	4,201	1	200	481	529	458	387	655	878	528	65	16	3	Education	
กิจกรรมด้านสุขภาพและงานสังคมสงเคราะห์	2,606	12	237	466	514	393	312	337	219	89	17	6	4	Human health and social work activities	
ศิลปะ ความบันเทิง และนันทนาการ	207	5	13	37	37	17	10	17	19	24	14	6	7	Arts, entertainment and recreation	
กิจกรรมบริการด้านอื่น ๆ	2,822	67	134	281	382	404	418	385	323	215	116	45	54	Other service activities	
กิจกรรมการจ้างงานในครัวเรือนส่วนบุคคล กิจกรรมการผลิตสินค้าและบริการ ที่ทำขึ้นเองเพื่อใช้ในครัวเรือน ซึ่งไม่สามารถ จำแนกกิจกรรมได้อย่างชัดเจน	796	73	62	184	98	85	66	63	78	54	25	5	3	Activities of households as employers; undifferentiated goods and services-producing activities of households for own use	
กิจกรรมขององค์การระหว่างประเทศ และภาคีสมาชิก	1	-	-	-	1	-	-	-	-	-	-	-	-	Activities of extraterritorial organizations and bodies	
ไม่ทราบ	233	19	79	9	22	17	16	19	17	10	7	7	14	Unknown	



ตารางที่ 15 ประชากรอายุ 15 ปีขึ้นไปทำงานในรอบปี จำแนกตามหมวดอุตสาหกรรม กลุ่มอายุ เพศ และเขตการปกครอง (ต่อ)

Table 15 Usually economically active population 15 years of age and over by industry, age group, sex and area (Contd.)

หมวดอุตสาหกรรม เพศ และเขตการปกครอง	รวม Total	กลุ่มอายุ Age group												Major industry group, sex and area
		15 - 19	20 - 24	25 - 29	30 - 34	35 - 39	40 - 44	45 - 49	50 - 54	55 - 59	60 - 64	65 - 69	70 ขึ้นไป and over	
<b>นอกเขตเทศบาล</b>	<b>388,457</b>	<b>9,850</b>	<b>27,263</b>	<b>32,270</b>	<b>38,893</b>	<b>47,004</b>	<b>53,314</b>	<b>55,107</b>	<b>47,576</b>	<b>35,358</b>	<b>21,248</b>	<b>11,217</b>	<b>9,357</b>	<b>Non-municipal area</b>
เกษตรกรรม การป่าไม้ และการประมง	228,578	5,713	10,211	13,823	18,504	25,949	32,357	33,897	30,553	25,034	16,463	8,825	7,251	Agriculture, forestry and fishing
การทำเหมืองแร่ และเหมืองหิน	406	2	28	52	58	72	35	105	34	17	4	-	-	Mining and quarrying
การผลิต	18,902	600	1,702	2,794	3,177	3,099	2,358	1,778	1,372	929	482	288	324	Manufacturing
การไฟฟ้า ก๊าซ ไอน้ำ และระบบปรับอากาศ	942	4	60	100	98	121	157	177	166	52	7	-	-	Electricity, gas, steam and air conditioning supply
การจัดหาน้ำ การจัดการ และการบำบัดน้ำเสีย ของเสีย และสิ่งปฏิกูล	1,584	14	58	108	139	148	203	289	311	264	34	10	6	Water supply; sewerage, waste management and remediation activities
การก่อสร้าง	23,449	1,064	1,598	1,992	2,654	3,492	3,731	3,541	2,603	1,525	784	283	182	Construction
การขายส่งและการขายปลีก การซ่อมยานยนต์และจักรยานยนต์	37,260	1,236	3,024	4,586	4,767	4,777	4,631	4,294	3,531	2,670	1,724	1,039	979	Wholesale and retail trade; repair of motor vehicles motorcycles
การขนส่ง และสถานที่เก็บสินค้า	3,092	55	192	357	454	396	482	463	324	195	108	45	22	Transportation and storage
ที่พักแรมและบริการด้านอาหาร	12,832	374	739	1,079	1,341	1,519	2,011	2,010	1,523	1,118	581	283	254	Accommodation and food service activities
ข้อมูลข่าวสารและการสื่อสาร	787	14	73	198	172	105	78	77	39	26	4	-	3	Information and communication
กิจกรรมทางการเงินและการประกันภัย	2,085	17	221	464	370	326	253	209	144	43	26	7	4	Financial and insurance activities
กิจกรรมอสังหาริมทรัพย์	391	3	17	33	40	49	55	61	49	35	24	11	13	Real estate activities
กิจกรรมทางวิชาชีพ วิทยาศาสตร์ และเทคนิค	1,210	10	101	172	175	165	161	169	154	76	20	7	1	Professional, scientific and technical activities
กิจกรรมการบริหาร และการบริการสนับสนุน	1,253	26	96	141	158	192	195	183	125	55	37	31	14	Administrative and support service activities
การบริหารราชการ การป้องกันประเทศ และการประกันสังคมภาคบังคับ	26,871	153	7,240	2,627	2,670	2,735	2,925	3,837	3,065	1,313	228	47	30	Public administration and defence; compulsory social security
การศึกษา	11,323	17	462	1,502	1,618	1,379	1,337	1,779	1,987	1,022	161	34	24	Education
กิจกรรมด้านสุขภาพและงานสังคมสงเคราะห์	4,829	27	426	879	898	692	585	670	413	180	40	12	7	Human health and social work activities
ศิลปะ ความบันเทิง และนันทนาการ	770	36	63	146	86	94	135	103	48	17	19	12	12	Arts, entertainment and recreation
กิจกรรมบริการด้านอื่น ๆ	9,580	316	756	945	1,203	1,398	1,393	1,215	921	625	412	221	176	Other service activities
กิจกรรมการจ้างงานในครัวเรือนส่วนบุคคล กิจกรรมการผลิตสินค้าและบริการ ที่ทำขึ้นเองเพื่อใช้ในครัวเรือน ซึ่งไม่สามารถ จำแนกกิจกรรมได้อย่างชัดเจน	1,210	28	66	112	166	179	148	172	155	95	45	34	11	Activities of households as employers; undifferentiated goods and services-producing activities of households for own use
กิจกรรมขององค์การระหว่างประเทศ และภาคีสมาชิก	-	-	-	-	-	-	-	-	-	-	-	-	-	Activities of extraterritorial organizations and bodies
ไม่ทราบ	1,101	139	131	162	145	118	84	79	60	68	44	28	42	Unknown

ตารางที่ 15 ประชากรอายุ 15 ปีขึ้นไปทำงานในรอบปี จำแนกตามหมวดอุตสาหกรรม กลุ่มอายุ เพศ และเขตการปกครอง (ต่อ)

Table 15 Usually economically active population 15 years of age and over by industry, age group, sex and area (Contd.)

หมวดอุตสาหกรรม เพศ และเขตการปกครอง	รวม Total	กลุ่มอายุ Age group													Major industry group, sex and area
		15 - 19	20 - 24	25 - 29	30 - 34	35 - 39	40 - 44	45 - 49	50 - 54	55 - 59	60 - 64	65 - 69	70 ขึ้นไป and over		
ชาย	204,750	6,224	17,793	17,255	19,552	23,413	26,344	27,642	24,399	18,568	11,614	6,339	5,607	Male	
เกษตรกรรม การป่าไม้ และการประมง	118,336	3,595	5,846	7,759	9,380	12,822	15,667	16,494	15,028	12,926	9,172	5,157	4,490	Agriculture, forestry and fishing	
การทำเหมืองแร่ และเหมืองหิน	360	2	25	44	50	63	30	102	28	15	3	-	-	Mining and quarrying	
การผลิต	9,270	357	906	1,402	1,420	1,335	1,219	919	761	456	236	104	156	Manufacturing	
การไฟฟ้า ก๊าซ ไอน้ำ และระบบปรับอากาศ	763	1	48	75	82	96	124	143	140	47	7	-	-	Electricity, gas, steam and air conditioning supply	
การจัดหาน้ำ การจัดการ และการบำบัดน้ำเสีย ของเสีย และสิ่งปฏิกูล	1,121	13	33	66	101	92	127	190	232	228	26	7	5	Water supply; sewerage, waste management and remediation activities	
การก่อสร้าง	15,443	820	1,128	1,428	1,738	2,143	2,361	2,161	1,728	1,035	558	216	128	Construction	
การขายส่งและการขายปลีก การซ่อมยานยนต์และจักรยานยนต์	17,041	743	1,499	2,208	2,375	2,236	1,961	1,761	1,510	1,125	708	432	482	Wholesale and retail trade; repair of motor vehicles motorcycles	
การขนส่ง และสถานที่เก็บสินค้า	2,615	45	158	299	355	329	424	379	284	179	97	45	22	Transportation and storage	
ที่พักแรมและบริการด้านอาหาร	3,676	131	234	411	414	441	515	502	363	323	147	96	100	Accommodation and food service activities	
ข้อมูลข่าวสารและการสื่อสาร	416	11	35	101	81	59	41	47	21	17	1	-	1	Information and communication	
กิจกรรมทางการเงินและการประกันภัย	988	11	73	211	183	150	116	107	85	28	15	3	4	Financial and insurance activities	
กิจกรรมอสังหาริมทรัพย์	156	2	7	16	21	22	13	20	16	14	13	4	8	Real estate activities	
กิจกรรมทางวิชาชีพ วิทยาศาสตร์ และเทคนิค	560	4	43	53	69	66	72	102	84	46	14	6	-	Professional, scientific and technical activities	
กิจกรรมการบริหาร และการบริการสนับสนุน	624	10	51	74	76	81	88	89	63	30	29	21	10	Administrative and support service activities	
การบริหารราชการ การป้องกันประเทศ และการประกันสังคมภาคบังคับ	22,209	141	6,954	1,820	1,781	2,020	2,265	3,191	2,621	1,138	205	45	28	Public administration and defence; compulsory social security	
การศึกษา	4,376	7	118	467	522	545	481	638	891	560	109	24	13	Education	
กิจกรรมด้านสุขภาพและงานสังคมสงเคราะห์	1,072	6	73	183	167	187	126	154	100	59	10	3	5	Human health and social work activities	
ศิลปะ ความบันเทิง และนันทนาการ	374	22	34	72	49	34	55	50	22	10	13	6	9	Arts, entertainment and recreation	
กิจกรรมบริการด้านอื่น ๆ	4,513	206	445	456	571	599	590	508	381	284	211	149	115	Other service activities	
กิจกรรมการจ้างงานในครัวเรือนส่วนบุคคล กิจกรรมการผลิตสินค้าและบริการ ที่ทำขึ้นเองเพื่อใช้ในครัวเรือน ซึ่งไม่สามารถ จำแนกกิจกรรมได้อย่างชัดเจน	237	8	21	10	35	36	29	40	18	14	11	11	3	Activities of households as employers; undifferentiated goods and services-producing activities of households for own use	
กิจกรรมขององค์การระหว่างประเทศ และภาคีสมาชิก	-	-	-	-	-	-	-	-	-	-	-	-	-	Activities of extraterritorial organizations and bodies	
ไม่ทราบ	600	89	60	101	83	57	42	46	22	33	28	10	28	Unknown	

ตารางที่ 15 ประชากรอายุ 15 ปีขึ้นไปทำงานในรอบปี จำแนกตามหมวดอุตสาหกรรม กลุ่มอายุ เพศ และเขตการปกครอง (ต่อ)

Table 15 Usually economically active population 15 years of age and over by industry, age group, sex and area (Contd.)

หมวดอุตสาหกรรม เพศ และเขตการปกครอง	รวม Total	กลุ่มอายุ Age group												Major industry group, sex and area
		15 - 19	20 - 24	25 - 29	30 - 34	35 - 39	40 - 44	45 - 49	50 - 54	55 - 59	60 - 64	65 - 69	70 ขึ้นไป and over	
หญิง	183,707	3,625	9,470	15,015	19,340	23,591	26,970	27,466	23,177	16,790	9,635	4,879	3,749	Female
เกษตรกรรม การป่าไม้ และการประมง	110,242	2,118	4,365	6,064	9,124	13,126	16,690	17,403	15,524	12,108	7,291	3,668	2,761	Agriculture, forestry and fishing
การทำเหมืองแร่ และเหมืองหิน	46	-	3	7	9	9	5	3	6	3	1	-	-	Mining and quarrying
การผลิต	9,631	243	797	1,392	1,757	1,764	1,139	859	611	473	245	184	167	Manufacturing
การไฟฟ้า ก๊าซ ไอน้ำ และระบบปรับอากาศ	179	3	11	26	16	26	33	34	25	6	-	-	-	Electricity, gas, steam and air conditioning supply
การจัดหาน้ำ การจัดการ และการบำบัดน้ำเสีย ของเสีย และสิ่งปฏิกูล	463	2	25	42	38	56	76	99	78	36	7	3	1	Water supply; sewerage, waste management and remediation activities
การก่อสร้าง	8,006	244	470	564	916	1,350	1,371	1,380	875	490	225	67	54	Construction
การขายส่งและการขายปลีก การซ่อมยานยนต์และจักรยานยนต์	20,219	493	1,525	2,379	2,391	2,541	2,670	2,534	2,021	1,545	1,016	607	498	Wholesale and retail trade; repair of motor vehicles motorcycles
การขนส่ง และสถานที่เก็บสินค้า	477	10	33	58	100	67	58	84	40	16	12	-	-	Transportation and storage
ที่พักแรมและบริการด้านอาหาร	9,156	243	504	668	927	1,078	1,496	1,509	1,160	795	435	187	154	Accommodation and food service activities
ข้อมูลข่าวสารและการสื่อสาร	371	3	38	96	91	46	37	30	17	8	3	-	2	Information and communication
กิจกรรมทางการเงินและการประกันภัย	1,097	6	148	253	187	176	137	102	59	14	12	4	-	Financial and insurance activities
กิจกรรมอสังหาริมทรัพย์	235	1	10	17	18	27	42	41	34	21	11	7	4	Real estate activities
กิจกรรมทางวิชาชีพ วิทยาศาสตร์ และเทคนิค	651	6	57	120	105	99	89	67	70	30	6	1	1	Professional, scientific and technical activities
กิจกรรมการบริหาร และการบริการสนับสนุน	630	16	45	67	82	110	107	94	62	25	9	10	4	Administrative and support service activities
การบริหารราชการ การป้องกันประเทศ และการประกันสังคมภาคบังคับ	4,662	12	286	807	888	716	660	647	444	175	23	3	1	Public administration and defence; compulsory social security
การศึกษา	6,947	10	344	1,035	1,097	834	856	1,140	1,096	461	52	10	11	Education
กิจกรรมด้านสุขภาพและงานสังคมสงเคราะห์	3,757	22	353	695	731	505	459	517	313	121	30	9	3	Human health and social work activities
ศิลปะ ความบันเทิง และนันทนาการ	396	14	29	74	38	60	80	53	26	7	6	6	3	Arts, entertainment and recreation
กิจกรรมบริการด้านอื่น ๆ	5,067	109	311	489	632	799	803	707	540	341	201	73	62	Other service activities
กิจกรรมการจ้างงานในครัวเรือนส่วนบุคคล กิจกรรมการผลิตสินค้าและบริการ ที่ทำขึ้นเองเพื่อใช้ในครัวเรือน ซึ่งไม่สามารถ จำแนกกิจกรรมได้อย่างชัดเจน	974	19	45	102	132	143	120	132	136	80	33	23	9	Activities of households as employers; undifferentiated goods and services-producing activities of households for own use
กิจกรรมขององค์การระหว่างประเทศ และภาคีสมาชิก	-	-	-	-	-	-	-	-	-	-	-	-	-	Activities of extraterritorial organizations and bodies
ไม่ทราบ	502	50	71	61	62	61	43	33	38	35	16	18	13	Unknown

ตารางที่ 16 ประชากรอายุ 15 ปีขึ้นไปทำงานในรอบปี จำแนกตามสถานภาพการทำงาน กลุ่มอายุ เพศ และเขตการปกครอง

Table 16 Usually economically active population 15 years of age and over by work status, age group, sex and area

กลุ่มอายุ เพศ และเขตการปกครอง	รวม Total	สถานภาพการทำงาน Work status							สมาชิกของ การรวมกลุ่ม Member of producer's cooperatives	ไม่ทราบ Unknown	Age group, sex and area
		นายจ้าง Employer	ผู้ประกอบการ ธุรกิจส่วนตัว โดยไม่มีลูกจ้าง Own account worker	ผู้ช่วยธุรกิจ ในครัวเรือน โดยไม่ได้รับค่าจ้าง Unpaid family worker	ลูกจ้าง Employee			เอกชน Private employee			
					รัฐบาล Government employee	รัฐวิสาหกิจ Government enterprise	เอกชน Private employee				
ยอดรวม	493,836	4,295	171,298	135,570	60,280	2,994	118,192	762	445	Total	
15 - 19	12,030	20	744	5,467	238	17	5,479	2	64	15 - 19	
20 - 24	33,168	84	2,944	9,653	8,775	172	11,383	76	81	20 - 24	
25 - 29	42,562	243	6,670	12,069	6,850	355	16,108	167	101	25 - 29	
30 - 34	50,624	419	11,237	14,495	7,423	403	16,446	142	59	30 - 34	
35 - 39	59,385	650	18,101	16,904	7,008	414	16,168	94	46	35 - 39	
40 - 44	67,084	631	25,141	18,618	7,161	482	14,948	87	15	40 - 44	
45 - 49	70,013	785	27,554	18,113	9,099	498	13,847	61	56	45 - 49	
50 - 54	60,992	604	25,836	15,281	8,480	431	10,286	60	14	50 - 54	
55 - 59	45,101	363	21,507	11,869	4,327	178	6,813	36	9	55 - 59	
60 - 64	26,724	224	15,054	6,974	662	37	3,752	20	-	60 - 64	
65 - 69	14,025	111	8,537	3,525	155	3	1,681	13	-	65 - 69	
70 ขึ้นไป	12,129	161	7,972	2,602	102	4	1,281	6	-	70 and over	

ตารางที่ 16 ประชากรอายุ 15 ปีขึ้นไปทำงานในรอบปี จำแนกตามสถานภาพการทำงาน กลุ่มอายุ เพศ และเขตการปกครอง (ต่อ)

Table 16 Usually economically active population 15 years of age and over by work status, age group, sex and area (Contd.)

กลุ่มอายุ เพศ และเขตการปกครอง	รวม Total	สถานภาพการทำงาน Work status							สมาชิกของ การรวมกลุ่ม Member of producer's cooperatives	ไม่ทราบ Unknown	Age group, sex and area
		นายจ้าง Employer	ผู้ประกอบการ ธุรกิจส่วนตัว โดยไม่มีลูกจ้าง Own account worker	ผู้ช่วยธุรกิจ ในครัวเรือน โดยไม่ได้รับค่าจ้าง Unpaid family worker	ลูกจ้าง Employee			เอกชน Private employee			
					รัฐบาล Government employee	รัฐวิสาหกิจ Government enterprise					
ชาย	256,370	2,887	110,586	39,725	37,150	2,037	63,046	641	297	Male	
15 - 19	7,494	10	432	3,349	179	11	3,460	-	52	15 - 19	
20 - 24	20,682	53	1,720	5,090	7,391	93	6,228	69	38	20 - 24	
25 - 29	22,285	168	4,036	5,785	3,319	199	8,548	164	66	25 - 29	
30 - 34	25,192	270	6,725	5,650	3,521	254	8,591	129	53	30 - 34	
35 - 39	29,367	449	11,022	5,352	3,930	289	8,217	90	19	35 - 39	
40 - 44	32,843	410	15,656	4,331	4,250	337	7,777	76	8	40 - 44	
45 - 49	34,792	522	17,518	3,539	5,599	346	7,165	51	52	45 - 49	
50 - 54	30,947	442	16,739	2,445	5,357	322	5,596	41	6	50 - 54	
55 - 59	23,380	224	14,493	1,917	2,907	151	3,666	17	5	55 - 59	
60 - 64	14,429	158	10,503	1,118	498	29	2,118	5	-	60 - 64	
65 - 69	7,772	79	6,046	563	121	1	961	-	-	65 - 69	
70 ขึ้นไป	7,187	102	5,697	586	78	4	720	-	-	70 and over	

ตารางที่ 16 ประชากรอายุ 15 ปีขึ้นไปทำงานในรอบปี จำแนกตามสถานภาพการทำงาน กลุ่มอายุ เพศ และเขตการปกครอง (ต่อ)

Table 16 Usually economically active population 15 years of age and over by work status, age group, sex and area (Contd.)

กลุ่มอายุ เพศ และเขตการปกครอง	รวม Total	สถานภาพการทำงาน Work status							สมาชิกของ การรวมกลุ่ม Member of producer's cooperatives	ไม่ทราบ Unknown	Age group, sex and area
		นายจ้าง Employer	ผู้ประกอบการ ธุรกิจส่วนตัว โดยไม่มีลูกจ้าง Own account worker	ผู้ช่วยธุรกิจ ในครัวเรือน โดยไม่ได้รับค่าจ้าง Unpaid family worker	ลูกจ้าง Employee			เอกชน Private employee			
					รัฐบาล Government employee	รัฐวิสาหกิจ Government enterprise					
หญิง	237,466	1,408	60,712	95,845	23,130	957	55,145	121	148	Female	
15 - 19	4,536	9	312	2,118	59	6	2,019	2	12	15 - 19	
20 - 24	12,486	31	1,224	4,563	1,383	79	5,155	7	43	20 - 24	
25 - 29	20,276	75	2,634	6,284	3,530	156	7,560	3	35	25 - 29	
30 - 34	25,432	148	4,513	8,845	3,903	148	7,856	13	6	30 - 34	
35 - 39	30,018	202	7,079	11,552	3,078	125	7,951	4	27	35 - 39	
40 - 44	34,240	221	9,485	14,287	2,912	145	7,171	11	8	40 - 44	
45 - 49	35,221	263	10,036	14,574	3,500	152	6,682	10	5	45 - 49	
50 - 54	30,045	162	9,098	12,836	3,123	109	4,691	19	8	50 - 54	
55 - 59	21,721	139	7,014	9,951	1,420	27	3,147	18	4	55 - 59	
60 - 64	12,295	67	4,551	5,856	164	9	1,634	16	-	60 - 64	
65 - 69	6,253	32	2,491	2,962	35	1	719	13	-	65 - 69	
70 ขึ้นไป	4,942	59	2,275	2,016	24	-	561	6	-	70 and over	

ตารางที่ 16 ประชากรอายุ 15 ปีขึ้นไปทำงานในรอบปี จำแนกตามสถานภาพการทำงาน กลุ่มอายุ เพศ และเขตการปกครอง (ต่อ)

Table 16 Usually economically active population 15 years of age and over by work status, age group, sex and area (Contd.)

กลุ่มอายุ เพศ และเขตการปกครอง	รวม Total	สถานภาพการทำงาน Work status							สมาชิกของ การรวมกลุ่ม Member of producer's cooperatives	ไม่ทราบ Unknown	Age group, sex and area
		นายจ้าง Employer	ผู้ประกอบการ ธุรกิจส่วนตัว โดยไม่มีลูกจ้าง Own account worker	ผู้ช่วยธุรกิจ ในครัวเรือน โดยไม่ได้รับค่าจ้าง Unpaid family worker	ลูกจ้าง Employee			เอกชน Private employee			
					รัฐบาล Government employee	รัฐวิสาหกิจ Government enterprise	เอกชน				
ในเขตเทศบาล	105,379	1,697	35,275	23,301	16,190	1,153	27,646	40	78	Municipal area	
15 - 19	2,180	4	159	783	35	4	1,194	-	2	15 - 19	
20 - 24	5,905	30	681	1,409	703	57	3,018	3	3	20 - 24	
25 - 29	10,292	92	1,543	2,014	1,852	131	4,651	5	3	25 - 29	
30 - 34	11,731	147	2,535	2,604	2,210	147	4,083	1	4	30 - 34	
35 - 39	12,381	222	3,702	2,727	2,112	164	3,449	1	4	35 - 39	
40 - 44	13,770	232	4,973	3,193	2,113	193	3,059	3	3	40 - 44	
45 - 49	14,906	328	5,559	3,231	2,584	197	2,955	1	51	45 - 49	
50 - 54	13,416	232	5,321	2,680	2,745	160	2,266	6	6	50 - 54	
55 - 59	9,743	143	4,247	2,159	1,527	87	1,571	6	2	55 - 59	
60 - 64	5,476	108	3,050	1,302	211	13	785	7	-	60 - 64	
65 - 69	2,808	56	1,644	700	61	1	346	-	-	65 - 69	
70 ขึ้นไป	2,772	101	1,860	499	38	-	268	6	-	70 and over	

ตารางที่ 16 ประชากรอายุ 15 ปีขึ้นไปทำงานในรอบปี จำแนกตามสถานภาพการทำงาน กลุ่มอายุ เพศ และเขตการปกครอง (ต่อ)

Table 16 Usually economically active population 15 years of age and over by work status, age group, sex and area (Contd.)

กลุ่มอายุ เพศ และเขตการปกครอง	รวม Total	สถานภาพการทำงาน Work status							สมาชิกของ การรวมกลุ่ม Member of producer's cooperatives	ไม่ทราบ Unknown	Age group, sex and area
		นายจ้าง Employer	ผู้ประกอบการ ธุรกิจส่วนตัว โดยไม่มีลูกจ้าง Own account worker	ผู้ช่วยธุรกิจ ในครัวเรือน โดยไม่ได้รับค่าจ้าง Unpaid family worker	ลูกจ้าง รัฐบาล Government employee	ลูกจ้าง รัฐวิสาหกิจ Government enterprise	เอกชน Private employee				
ชาย	51,620	1,097	20,532	6,642	8,013	776	14,490	11	59	Male	
15 - 19	1,269	2	86	505	13	3	659	-	2	15 - 19	
20 - 24	2,889	14	390	686	220	26	1,551	1	-	20 - 24	
25 - 29	5,031	65	852	856	744	76	2,435	2	-	25 - 29	
30 - 34	5,639	89	1,426	948	908	95	2,169	-	4	30 - 34	
35 - 39	5,954	156	2,050	857	1,057	109	1,726	-	-	35 - 39	
40 - 44	6,499	137	2,769	742	1,168	133	1,550	-	-	40 - 44	
45 - 49	7,151	212	3,202	705	1,335	136	1,511	1	49	45 - 49	
50 - 54	6,547	163	3,037	513	1,489	112	1,229	2	3	50 - 54	
55 - 59	4,812	77	2,562	369	868	74	859	1	2	55 - 59	
60 - 64	2,815	77	1,924	219	140	11	440	3	-	60 - 64	
65 - 69	1,433	42	1,023	117	41	-	209	-	-	65 - 69	
70 ขึ้นไป	1,579	64	1,211	124	30	-	151	-	-	70 and over	



ตารางที่ 16 ประชากรอายุ 15 ปีขึ้นไปทำงานในรอบปี จำแนกตามสถานภาพการทำงาน กลุ่มอายุ เพศ และเขตการปกครอง (ต่อ)

Table 16 Usually economically active population 15 years of age and over by work status, age group, sex and area (Contd.)

กลุ่มอายุ เพศ และเขตการปกครอง	รวม Total	สถานภาพการทำงาน Work status							สมาชิกของ การรวมกลุ่ม Member of producer's cooperatives	ไม่ทราบ Unknown	Age group, sex and area
		นายจ้าง Employer	ผู้ประกอบการ ธุรกิจส่วนตัว โดยไม่มีลูกจ้าง Own account worker	ผู้ช่วยธุรกิจ ในครัวเรือน โดยไม่ได้รับค่าจ้าง Unpaid family worker	ลูกจ้าง Employee			เอกชน Private employee			
					รัฐบาล Government employee	รัฐวิสาหกิจ Government enterprise					
หญิง	53,760	600	14,742	16,659	8,177	378	13,156	29	19	Female	
15 - 19	911	2	73	278	21	1	536	-	-	15 - 19	
20 - 24	3,016	16	291	723	483	31	1,467	1	3	20 - 24	
25 - 29	5,261	28	692	1,158	1,107	55	2,216	3	3	25 - 29	
30 - 34	6,092	58	1,109	1,656	1,302	51	1,914	1	-	30 - 34	
35 - 39	6,427	66	1,652	1,870	1,055	56	1,723	1	4	35 - 39	
40 - 44	7,271	95	2,204	2,451	945	61	1,509	3	3	40 - 44	
45 - 49	7,755	116	2,357	2,526	1,250	60	1,444	-	2	45 - 49	
50 - 54	6,868	69	2,284	2,167	1,256	47	1,037	4	4	50 - 54	
55 - 59	4,931	67	1,685	1,790	659	13	713	5	-	55 - 59	
60 - 64	2,660	31	1,125	1,083	71	1	344	4	-	60 - 64	
65 - 69	1,374	14	621	582	19	1	137	-	-	65 - 69	
70 ขึ้นไป	1,193	37	649	375	9	-	117	6	-	70 and over	

ตารางที่ 16 ประชากรอายุ 15 ปีขึ้นไปทำงานในรอบปี จำแนกตามสถานภาพการทำงาน กลุ่มอายุ เพศ และเขตการปกครอง (ต่อ)

Table 16 Usually economically active population 15 years of age and over by work status, age group, sex and area (Contd.)

กลุ่มอายุ เพศ และเขตการปกครอง	รวม Total	สถานภาพการทำงาน Work status							สมาชิกของ การรวมกลุ่ม Member of producer's cooperatives	ไม่ทราบ Unknown	Age group, sex and area
		นายจ้าง Employer	ผู้ประกอบการ ธุรกิจส่วนตัว โดยไม่มีลูกจ้าง Own account worker	ผู้ช่วยธุรกิจ ในครัวเรือน โดยไม่ได้รับค่าจ้าง Unpaid family worker	ลูกจ้าง Employee			เอกชน Private employee			
					รัฐบาล Government employee	รัฐวิสาหกิจ Government enterprise	เอกชน				
นอกเขตเทศบาล	388,457	2,598	136,023	112,269	44,090	1,841	90,546	722	367	Non-municipal area	
15 - 19	9,850	16	585	4,685	203	13	4,285	2	62	15 - 19	
20 - 24	27,263	53	2,263	8,244	8,072	115	8,365	73	78	20 - 24	
25 - 29	32,270	151	5,126	10,055	4,998	224	11,456	162	98	25 - 29	
30 - 34	38,893	272	8,702	11,891	5,214	256	12,363	141	54	30 - 34	
35 - 39	47,004	428	14,399	14,178	4,896	249	12,718	93	43	35 - 39	
40 - 44	53,314	399	20,168	15,425	5,048	289	11,890	84	12	40 - 44	
45 - 49	55,107	457	21,995	14,881	6,515	302	10,892	60	6	45 - 49	
50 - 54	47,576	372	20,516	12,601	5,735	271	8,021	54	7	50 - 54	
55 - 59	35,358	220	17,260	9,710	2,799	91	5,241	29	7	55 - 59	
60 - 64	21,248	116	12,004	5,671	451	25	2,967	13	-	60 - 64	
65 - 69	11,217	55	6,893	2,825	95	1	1,335	13	-	65 - 69	
70 ขึ้นไป	9,357	60	6,112	2,104	64	4	1,013	-	-	70 and over	

ตารางที่ 16 ประชากรอายุ 15 ปีขึ้นไปทำงานในรอบปี จำแนกตามสถานภาพการทำงาน กลุ่มอายุ เพศ และเขตการปกครอง (ต่อ)

Table 16 Usually economically active population 15 years of age and over by work status, age group, sex and area (Contd.)

กลุ่มอายุ เพศ และเขตการปกครอง	รวม Total	สถานภาพการทำงาน Work status								Age group, sex and area
		นายจ้าง Employer	ผู้ประกอบการ ธุรกิจส่วนตัว โดยไม่มีลูกจ้าง Own account worker	ผู้ช่วยธุรกิจ ในครัวเรือน โดยไม่ได้รับค่าจ้าง Unpaid family worker	ลูกจ้าง Employee			สมาชิกของ การรวมกลุ่ม Member of producer's cooperatives	ไม่ทราบ Unknown	
					รัฐบาล Government employee	รัฐวิสาหกิจ Government enterprise	เอกชน Private employee			
ชาย	204,750	1,791	90,054	33,084	29,136	1,261	48,557	630	238	Male
15 - 19	6,224	9	346	2,844	165	9	2,802	-	50	15 - 19
20 - 24	17,793	39	1,330	4,404	7,171	67	4,677	67	38	20 - 24
25 - 29	17,255	104	3,184	4,929	2,575	123	6,113	162	66	25 - 29
30 - 34	19,552	181	5,299	4,702	2,613	159	6,421	129	48	30 - 34
35 - 39	23,413	293	8,972	4,495	2,873	180	6,490	90	19	35 - 39
40 - 44	26,344	273	12,886	3,589	3,081	204	6,228	76	8	40 - 44
45 - 49	27,642	310	14,317	2,833	4,265	210	5,654	50	3	45 - 49
50 - 54	24,399	279	13,702	1,932	3,868	210	4,367	39	3	50 - 54
55 - 59	18,568	148	11,931	1,548	2,039	76	2,807	16	3	55 - 59
60 - 64	11,614	81	8,578	899	358	17	1,678	1	-	60 - 64
65 - 69	6,339	37	5,023	446	79	1	752	-	-	65 - 69
70 ขึ้นไป	5,607	38	4,486	462	48	4	569	-	-	70 and over

ตารางที่ 16 ประชากรอายุ 15 ปีขึ้นไปทำงานในรอบปี จำแนกตามสถานภาพการทำงาน กลุ่มอายุ เพศ และเขตการปกครอง (ต่อ)

Table 16 Usually economically active population 15 years of age and over by work status, age group, sex and area (Contd.)

กลุ่มอายุ เพศ และเขตการปกครอง	รวม Total	สถานภาพการทำงาน Work status							สมาชิกของ การรวมกลุ่ม Member of producer's cooperatives	ไม่ทราบ Unknown	Age group, sex and area
		นายจ้าง Employer	ผู้ประกอบการ ธุรกิจส่วนตัว โดยไม่มีลูกจ้าง Own account worker	ผู้ช่วยธุรกิจ ในครัวเรือน โดยไม่ได้รับค่าจ้าง Unpaid family worker	ลูกจ้าง รัฐบาล Government employee	ลูกจ้าง รัฐวิสาหกิจ Government enterprise	เอกชน Private employee				
หญิง	183,707	808	45,969	79,185	14,953	580	41,989	93	129	Female	
15 - 19	3,625	7	239	1,840	37	4	1,483	2	12	15 - 19	
20 - 24	9,470	15	933	3,840	901	48	3,688	6	40	20 - 24	
25 - 29	15,015	47	1,942	5,126	2,423	101	5,344	-	32	25 - 29	
30 - 34	19,340	90	3,404	7,189	2,601	97	5,942	12	6	30 - 34	
35 - 39	23,591	135	5,427	9,682	2,023	69	6,228	3	24	35 - 39	
40 - 44	26,970	126	7,282	11,836	1,967	85	5,662	8	4	40 - 44	
45 - 49	27,466	147	7,678	12,048	2,250	92	5,238	10	3	45 - 49	
50 - 54	23,177	93	6,814	10,669	1,867	61	3,654	15	4	50 - 54	
55 - 59	16,790	72	5,329	8,162	761	15	2,434	13	4	55 - 59	
60 - 64	9,635	35	3,426	4,772	93	7	1,289	12	-	60 - 64	
65 - 69	4,879	18	1,870	2,380	16	-	583	13	-	65 - 69	
70 ขึ้นไป	3,749	22	1,626	1,642	16	-	444	-	-	70 and over	

ตารางที่ 17 ประชากร จำแนกตามสถานที่เกิด เพศ และเขตการปกครอง

Table 17 Population by place of birth, sex and area

สถานที่เกิด	ประชากร Population			ในเขตเทศบาล Municipal area			นอกเขตเทศบาล Non-municipal area			Place of birth
	รวม	ชาย	หญิง	รวม	ชาย	หญิง	รวม	ชาย	หญิง	
	Total	Male	Female	Total	Male	Female	Total	Male	Female	
ยอดรวม	912,827	445,505	467,322	201,466	93,098	108,368	711,361	352,407	358,954	Total
เกิดในประเทศไทย	902,585	439,794	462,791	197,560	91,093	106,467	705,026	348,701	356,324	Native Born
กรุงเทพมหานคร	11,204	5,833	5,371	3,464	1,820	1,644	7,739	4,012	3,727	Bangkok Metropolis
กาญจนบุรี	749	394	356	175	87	88	574	307	268	Kanchanaburi
จันทบุรี	339	165	174	143	68	75	196	96	100	Chanthaburi
ฉะเชิงเทรา	474	270	204	147	87	60	327	183	144	Chachoengsao
ชลบุรี	1,352	651	701	359	195	164	993	456	537	Chon Buri
ชัยนาท	1,780	877	903	374	188	186	1,406	689	717	Chai Nat
ตราด	141	68	73	35	20	16	105	49	57	Trat
นครนายก	359	177	183	130	65	64	230	111	118	Nakhon Nayok
นครปฐม	1,658	864	794	525	263	262	1,132	601	532	Nakhon Pathom
นนทบุรี	742	364	379	183	90	93	559	274	285	Nonthaburi
ปทุมธานี	839	451	387	181	99	82	657	353	305	Pathum Thani
ประจวบคีรีขันธ์	462	241	221	172	89	83	289	152	138	Prachuap Khiri Khan
ปราจีนบุรี	914	463	451	327	148	179	587	316	272	Prachin Buri
พระนครศรีอยุธยา	1,574	840	734	467	245	222	1,107	595	511	Phra Nakhon Si Ayutthaya
เพชรบุรี	506	249	257	108	58	50	398	191	207	Phetchaburi
ระยอง	521	266	254	117	53	64	404	213	191	Rayong
ราชบุรี	1,269	692	578	268	152	116	1,001	540	462	Ratchaburi
ลพบุรี	1,944	993	951	533	245	289	1,411	748	663	Lop Buri
สมุทรปราการ	1,361	687	674	319	162	157	1,041	525	516	Samut Prakarn

ตารางที่ 17 ประชากร จำแนกตามสถานที่เกิด เพศ และเขตการปกครอง (ต่อ)

Table 17 Population by place of birth, sex and area (Contd.)

สถานที่เกิด	ประชากร Population			ในเขตเทศบาล Municipal area			นอกเขตเทศบาล Non-municipal area			Place of birth
	รวม	ชาย	หญิง	รวม	ชาย	หญิง	รวม	ชาย	หญิง	
	Total	Male	Female	Total	Male	Female	Total	Male	Female	
สมุทรสงคราม	204	128	76	55	27	28	149	100	48	Samut Songkhram
สมุทรสาคร	733	359	374	195	104	91	538	255	283	Samut Sakhon
สระแก้ว	49	39	10	17	17	-	33	22	10	Sa Kaeo
สระบุรี	1470	732	738	465	218	247	1,005	514	491	Saraburi
สิงห์บุรี	989	528	461	186	96	90	803	432	371	Sing Buri
สุพรรณบุรี	2251	1,075	1,175	436	195	241	1,815	880	934	Suphanburi
อ่างทอง	870	442	427	177	86	91	693	357	336	Ang Thong
กำแพงเพชร	4831	2,205	2,627	1,240	510	730	3,591	1,694	1,897	Kamphaeng Phet
เชียงใหม่	2,477	1,377	1,100	553	245	307	1,924	1,131	792	Chiang Rai
เชียงใหม่	4,498	3,279	1,219	854	477	377	3,644	2,802	842	Chiang Mai
ตาก	3,760	1,867	1,893	825	285	540	2,935	1,582	1,353	Tak
นครสวรรค์	8,146	4,018	4,128	1,888	904	984	6,258	3,114	3,144	Nakhon Sawan
น่าน	2,818	1,360	1,459	564	226	338	2,254	1,134	1,120	Nan
พะเยา	1,965	895	1,070	333	148	186	1,632	747	884	Phayao
พิจิตร	22,165	10,160	12,006	8,479	3,671	4,808	13,686	6,488	7,198	Phichit
พิษณุโลก	741,055	358,686	382,369	155,353	72,081	83,271	585,703	286,605	299,098	Phitsanulok
เพชรบูรณ์	13,748	6,284	7,464	3,101	1,239	1,862	10,647	5,045	5,602	Phetchabun
แพร่	2,422	1,110	1,312	672	272	400	1,750	837	912	Phrae
แม่ฮ่องสอน	294	153	141	43	18	26	250	136	115	Mae Hong Son
ลำปาง	3,860	2,842	1,019	554	239	315	3,306	2,603	704	Lampang
ลำพูน	1,052	720	333	188	73	116	864	647	217	Lamphun

ตารางที่ 17 ประชากร จำแนกตามสถานที่เกิด เพศ และเขตการปกครอง (ต่อ)

Table 17 Population by place of birth, sex and area (Contd.)

สถานที่เกิด	ประชากร Population			ในเขตเทศบาล Municipal area			นอกเขตเทศบาล Non-municipal area			Place of birth
	รวม	ชาย	หญิง	รวม	ชาย	หญิง	รวม	ชาย	หญิง	
	Total	Male	Female	Total	Male	Female	Total	Male	Female	
สุโขทัย	16,036	8,153	7,883	4,391	1,777	2,615	11,644	6,376	5,268	Sukhothai
อุดรดิตถ์	8,232	3,985	4,248	1,722	706	1,016	6,511	3,279	3,232	Uttaradit
อุทัยธานี	1,768	923	845	492	243	249	1,276	680	596	Uthai Thani
กาฬสินธุ์	1,091	533	559	386	176	210	705	356	349	Kalasin
ขอนแก่น	2,103	1,060	1,043	578	282	296	1,525	778	747	Khon kaen
ชัยภูมิ	1,317	667	650	272	134	137	1,045	532	513	Chaiyaphum
นครพนม	524	263	260	149	72	77	374	191	183	Nakhon phanom
นครราชสีมา	3,581	1,765	1,816	635	317	317	2,946	1,447	1,499	Nakhon Ratchasima
บุรีรัมย์	1,653	827	826	250	126	124	1,404	701	703	Buri Ram
มหาสารคาม	769	404	365	164	82	82	604	321	283	Maha Sarakham
มุกดาหาร	269	127	142	78	48	30	191	79	112	Mukdahan
ยโสธร	195	78	117	39	13	26	156	65	91	Yasothon
ร้อยเอ็ด	1,342	641	701	308	138	170	1,034	503	531	Roi Et
เลย	4,201	1,914	2,287	867	385	482	3,333	1,529	1,805	Loei
ศรีสะเกษ	967	490	476	195	103	93	771	388	384	Si Sa Ket
สกลนคร	787	376	411	148	80	68	639	296	343	Sakon Nakhon
สุรินทร์	1,052	517	535	223	107	117	829	410	418	Surin
หนองคาย	964	464	501	255	116	138	709	347	362	Nong Khai
อุดรธานี	2,032	979	1,053	441	206	235	1,592	774	818	Udon Thani
อุบลราชธานี	1,768	854	914	417	194	223	1,352	661	691	Ubon Ratchathani
หนองบัวลำภู	41	27	14	16	12	4	25	15	10	Nong Bua Lamphu

ตารางที่ 17 ประชากร จำแนกตามสถานที่เกิด เพศ และเขตการปกครอง (ต่อ)

Table 17 Population by place of birth, sex and area (Contd.)

สถานที่เกิด	ประชากร Population			ในเขตเทศบาล Municipal area			นอกเขตเทศบาล Non-municipal area			Place of birth
	รวม Total	ชาย Male	หญิง Female	รวม Total	ชาย Male	หญิง Female	รวม Total	ชาย Male	หญิง Female	
อำนาจเจริญ	9	8	2	-	-	-	9	8	2	Amnat Charoen
กระบี่	119	58	61	32	13	19	87	45	42	Krabi
ชุมพร	317	184	133	91	44	47	226	140	86	Chumphon
ตรัง	177	91	85	45	20	26	131	71	60	Trang
นครศรีธรรมราช	868	444	424	280	130	149	589	314	275	Nakhon Si Thammarat
นราธิวาส	153	53	99	61	6	56	91	48	44	Narathiwat
ปัตตานี	118	44	74	54	15	39	64	29	35	Pattani
พังงา	91	42	49	31	14	17	60	28	32	Phangnga
พัทลุง	194	103	91	55	32	22	139	70	69	Phatthalung
ภูเก็ต	180	91	89	33	16	17	146	74	72	Phuket
ยะลา	142	56	86	59	22	37	83	35	49	Yala
ระนอง	131	76	55	40	22	19	90	54	36	Ranong
สงขลา	402	199	204	96	44	51	307	154	152	Songkhla
สตูล	55	18	37	24	6	18	31	12	19	Satun
สุราษฎร์ธานี	837	441	397	238	124	113	600	316	283	Surat Thani
ไม่ทราบจังหวัด	255	41	214	189	4	185	66	37	29	Unknown province
เกิดต่างประเทศ	10,241	5,711	4,530	3,906	2,006	1,901	6,335	3,705	2,630	Foreign Born
อื่น ๆ	8,748	4,419	4,330	3,467	1,652	1,815	5,281	2,767	2,514	Others
ไม่ทราบประเทศ	228	185	43	170	126	43	59	59	-	Unknown country
ไม่ทราบ	1,106	641	466	798	372	426	308	269	40	Unknown





ตารางที่ 19 ประชากรที่ย้ายถิ่นภายใน 5 ปี จำแนกตามสถานที่อยู่ก่อนย้าย กลุ่มอายุ และเพศ

Table 19 Population who migrated within previous five years by previous place of residence, age group and sex

สถานที่อยู่ก่อนย้าย และเพศ	รวม Total	กลุ่มอายุ Age group											Previous place of residence and sex
		0 - 4	5 - 9	10 - 14	15 - 19	20 - 24	25 - 29	30 - 39	40 - 49	50 - 59	60 - 69	70 ขึ้นไป and over	
ยอดรวม	912,827	53,389	56,887	68,442	73,674	63,956	52,737	124,720	153,708	128,564	74,052	62,699	Total
ยอดรวมผู้ย้ายถิ่น	90,478	3,222	2,700	3,465	18,599	24,501	9,365	12,921	8,318	4,480	1,877	1,030	Total migrants
ส่วนร้อยละ	9.9	6.0	4.7	5.1	25.2	38.3	17.8	10.4	5.4	3.5	2.5	1.6	Percent
ย้ายภายในจังหวัด	33,209	938	1,167	1,587	6,588	7,911	3,615	4,869	3,476	1,881	757	421	Migrated within province
เขตการปกครอง	33,209	938	1,167	1,587	6,588	7,911	3,615	4,869	3,476	1,881	757	421	Area
จากในเขตเทศบาล	1,961	-	-	10	154	380	423	482	299	151	50	14	From municipal area
จากนอกเขตเทศบาล	3,693	-	-	8	111	617	828	1,077	711	286	42	13	From non-municipal area
ไม่ทราบเขต	27,555	938	1,167	1,569	6,323	6,915	2,364	3,310	2,466	1,444	665	394	Unknown area
อำเภอ	33,209	938	1,167	1,587	6,588	7,911	3,615	4,869	3,476	1,881	757	421	Amphoe
อำเภอเดียวกัน	20,286	663	843	1,050	3,614	4,253	2,156	3,137	2,427	1,277	572	296	Within amphoe
ต่างอำเภอ	12,923	275	324	538	2,973	3,659	1,460	1,732	1,049	604	185	125	Different amphoe
ไม่ทราบอำเภอ	-	-	-	-	-	-	-	-	-	-	-	-	Unknown amphoe
ย้ายมาจากจังหวัดอื่น	53,235	2,182	1,519	1,836	11,494	15,954	4,915	6,854	4,499	2,422	976	586	Migrated from other province
จากในเขตเทศบาล	3,232	1	-	18	216	512	608	926	594	254	76	27	From municipal area
จากนอกเขตเทศบาล	6,260	-	-	29	152	1,359	1,353	1,701	1,014	530	105	18	From non-municipal area
ไม่ทราบเขต	43,743	2,180	1,519	1,789	11,125	14,083	2,954	4,227	2,891	1,637	796	541	Unknown area
ย้ายมาจากจังหวัด	53,235	2,182	1,519	1,836	11,494	15,954	4,915	6,854	4,499	2,422	976	586	Migrated from province
กรุงเทพมหานคร	4,435	522	258	240	388	391	534	1,008	574	290	150	81	Bangkok Metropolis
กาญจนบุรี	181	8	11	12	26	26	20	53	15	9	2	-	Kanchanaburi
จันทบุรี	109	2	8	3	16	17	10	13	23	7	5	6	Chanthaburi
ฉะเชิงเทรา	157	24	12	-	25	12	15	37	8	16	6	3	Chachoengsao
ชลบุรี	728	129	61	41	53	58	55	172	97	43	8	13	Chon Buri
ชัยนาท	377	11	14	16	56	78	45	53	62	27	8	9	Chai Nat
ตราด	44	1	-	-	13	9	9	7	3	-	1	-	Trat
นครนายก	78	9	8	4	6	8	10	16	8	6	3	2	Nakhon Nayok

ตารางที่ 19 ประชากรที่ย้ายถิ่นภายใน 5 ปี จำแนกตามสถานที่อยู่ก่อนย้าย กลุ่มอายุ และเพศ (ต่อ)

Table 19 Population who migrated within previous five years by previous place of residence, age group and sex (Contd.)

สถานที่อยู่ก่อนย้าย และเพศ	รวม Total	กลุ่มอายุ Age group											Previous place of residence and sex
		0 - 4	5 - 9	10 - 14	15 - 19	20 - 24	25 - 29	30 - 39	40 - 49	50 - 59	60 - 69	70 ขึ้นไป and over	
นครปฐม	312	31	17	17	46	36	65	39	27	21	11	3	Nakhon Pathom
นนทบุรี	724	35	25	20	37	41	54	188	159	120	42	5	Nonthaburi
ปทุมธานี	389	51	35	18	30	40	64	61	53	29	7	1	Pathum Thani
ประจวบคีรีขันธ์	193	16	7	8	25	27	24	29	21	27	8	2	Prachuap Khiri Khan
ปราจีนบุรี	127	13	8	9	17	7	28	16	12	11	-	7	Prachin Buri
พระนครศรีอยุธยา	366	53	34	19	31	32	41	69	46	31	4	6	Phra Nakhon Si Ayutthaya
เพชรบุรี	91	11	-	-	17	17	8	12	19	4	3	1	Phetchaburi
ระยอง	272	49	17	12	22	29	25	61	35	11	6	4	Rayong
ราชบุรี	236	18	12	9	28	31	29	44	35	13	7	10	Ratchaburi
ลพบุรี	434	23	13	19	62	96	53	61	52	27	17	12	Lop Buri
สมุทรปราการ	561	84	55	42	62	30	52	129	47	33	20	8	Samut Prakarn
สมุทรสงคราม	47	5	4	-	6	6	5	7	7	5	3	-	Samut Songkhram
สมุทรสาคร	269	49	26	15	19	30	33	48	29	10	5	6	Samut Sakhon
สระแก้ว	107	6	5	11	14	12	17	20	11	8	1	1	Sa Kaeo
สระบุรี	187	21	10	8	24	18	11	47	26	11	7	4	Saraburi
สิงห์บุรี	114	6	5	1	22	14	7	24	14	13	2	6	Sing Buri
สุพรรณบุรี	326	17	10	11	48	75	28	42	52	26	11	6	Suphanburi
อ่างทอง	94	8	2	5	18	9	7	15	24	5	-	2	Ang Thong
กำแพงเพชร	2,564	41	62	96	833	735	204	247	206	96	25	19	Kamphaeng Phet
เชียงใหม่	694	18	17	22	133	170	83	120	78	27	19	6	Chiang Rai
เชียงใหม่	2,981	37	28	18	222	1,677	298	295	222	136	33	15	Chiang Mai
ตาก	2,242	25	33	113	993	482	164	220	127	55	22	7	Tak
นครสวรรค์	2,702	64	47	43	887	763	240	282	167	136	53	22	Nakhon Sawan
น่าน	714	18	14	23	183	251	74	63	51	26	7	4	Nan
พะเยา	951	11	12	11	340	447	54	43	21	11	2	2	Phayao
พิจิตร	4,328	106	81	161	1,395	1,138	318	386	321	231	136	55	Phichit

ตารางที่ 19 ประชากรที่ย้ายถิ่นภายใน 5 ปี จำแนกตามสถานที่อยู่ก่อนย้าย กลุ่มอายุ และเพศ (ต่อ)

Table 19 Population who migrated within previous five years by previous place of residence, age group and sex (Contd.)

สถานที่อยู่ก่อนย้าย และเพศ	รวม Total	กลุ่มอายุ Age group											Previous place of residence and sex	
		0 - 4	5 - 9	10 - 14	15 - 19	20 - 24	25 - 29	30 - 39	40 - 49	50 - 59	60 - 69	70 ขึ้นไป and over		
พิษณุโลก	-	-	-	-	-	-	-	-	-	-	-	-	-	Phitsanulok
เพชรบูรณ์	3,883	71	71	173	1,264	1,131	327	374	208	189	44	30	Phetchabun	
แพร่	743	21	14	6	161	269	78	82	73	28	10	3	Phrae	
แม่ฮ่องสอน	124	4	1	3	29	28	19	23	9	4	3	-	Mae Hong Son	
ลำปาง	2,472	14	16	27	176	1,933	111	98	44	27	16	11	Lampang	
ลำพูน	650	13	4	7	70	441	41	35	14	15	7	3	Lamphun	
สุโขทัย	6,288	90	66	106	1,624	2,929	447	429	289	161	71	78	Sukhothai	
อุดรดิตถ์	2,078	42	46	63	541	590	189	268	170	96	37	37	Uttaradit	
อุทัยธานี	728	15	13	23	246	231	71	68	31	21	9	2	Uthai Thani	
กาฬสินธุ์	223	12	8	10	44	54	18	41	25	6	3	3	Kalasin	
ขอนแก่น	450	17	14	17	75	100	56	91	53	21	3	3	Khon kaen	
ชัยภูมิ	309	13	6	11	62	65	49	63	27	7	5	-	Chaiyaphum	
นครพนม	148	5	12	13	24	22	23	33	10	4	1	-	Nakhon phanom	
นครราชสีมา	736	48	27	22	75	89	86	184	131	44	18	11	Nakhon Ratchasima	
บุรีรัมย์	264	14	9	20	28	38	31	74	30	8	8	5	Buri Ram	
มหาสารคาม	161	12	8	15	23	21	22	30	15	4	9	2	Maha Sarakham	
มุกดาหาร	73	4	-	4	11	21	8	15	8	2	2	-	Mukdahan	
ยโสธร	72	1	2	4	13	19	13	10	9	-	-	-	Yasothon	
ร้อยเอ็ด	252	19	13	6	27	54	32	61	22	12	-	6	Roi Et	
เลย	593	13	18	33	140	170	64	54	59	27	5	12	Loei	
ศรีสะเกษ	273	19	11	26	50	38	28	49	37	3	8	5	Si Sa Ket	
สกลนคร	213	12	10	10	26	50	38	33	19	4	7	3	Sakon Nakhon	
สุรินทร์	289	16	5	8	23	64	41	85	37	8	1	3	Surin	
หนองคาย	285	26	9	11	47	46	26	55	49	13	5	-	Nong Khai	
อุดรธานี	400	14	24	15	71	87	38	86	34	20	9	3	Udon Thani	
อุบลราชธานี	293	15	8	15	42	68	37	57	31	13	3	3	Ubon Ratchathani	

ตารางที่ 19 ประชากรที่ย้ายถิ่นภายใน 5 ปี จำแนกตามสถานที่อยู่ก่อนย้าย กลุ่มอายุ และเพศ (ต่อ)

Table 19 Population who migrated within previous five years by previous place of residence, age group and sex (Contd.)

สถานที่อยู่ก่อนย้าย และเพศ	รวม Total	กลุ่มอายุ Age group											Previous place of residence and sex
		0 - 4	5 - 9	10 - 14	15 - 19	20 - 24	25 - 29	30 - 39	40 - 49	50 - 59	60 - 69	70 ขึ้นไป and over	
หนองบัวลำภู	158	8	6	6	40	49	15	22	9	3	-	-	Nong Bua Lamphu
อำนาจเจริญ	44	3	3	4	5	11	9	4	4	-	-	-	Amnat Charoen
กระบี่	58	4	2	5	10	13	9	6	6	3	2	-	Krabi
ชุมพร	152	7	17	12	25	9	12	31	19	12	3	6	Chumphon
ตรัง	61	5	-	2	7	9	-	13	13	7	4	2	Trang
นครศรีธรรมราช	260	18	12	6	28	28	16	65	39	29	12	8	Nakhon Si Thammarat
นราธิวาส	77	-	-	-	10	46	12	1	3	2	3	-	Narathiwat
ปัตตานี	76	-	-	2	10	29	26	9	-	-	2	-	Pattani
พังงา	48	4	1	2	12	4	7	10	8	-	-	-	Phangnga
พัทลุง	78	3	2	2	11	12	15	18	7	7	-	-	Phatthalung
ภูเก็ต	123	14	39	3	15	13	5	22	10	3	-	-	Phuket
ยะลา	61	2	1	4	8	21	9	8	2	4	1	-	Yala
ระนอง	98	5	10	22	5	5	8	16	19	3	5	2	Ranong
สงขลา	131	10	6	6	17	38	10	13	17	11	2	3	Songkhla
สตูล	34	-	-	2	7	17	3	2	-	4	-	-	Satun
สุราษฎร์ธานี	524	31	31	34	38	55	51	87	100	63	26	9	Surat Thani
ไม่ทราบจังหวัด	1,127	18	31	53	259	229	140	204	163	16	6	10	Unknown province
<b>ย้ายมาจากต่างประเทศ</b>	<b>3,990</b>	<b>61</b>	<b>15</b>	<b>42</b>	<b>517</b>	<b>636</b>	<b>835</b>	<b>1,198</b>	<b>344</b>	<b>177</b>	<b>144</b>	<b>24</b>	<b>Migrated from foreign country</b>
ทวีปเอเชีย	3,464	56	12	41	517	584	815	1,097	204	126	3	10	Asia
ทวีปอเมริกา	174	3	-	-	-	49	2	3	55	2	59	3	America
ทวีปยุโรป	286	1	3	2	-	1	18	44	83	41	82	10	Europe
ทวีปออสเตรเลีย/แปซิฟิก	8	1	-	-	-	1	-	-	-	5	-	-	Australia/Pacific
ทวีปแอฟริกา	57	-	-	-	-	-	-	54	2	2	-	-	Africa
อื่น ๆ	-	-	-	-	-	-	-	-	-	-	-	-	Others
ไม่ทราบประเทศ	-	-	-	-	-	-	-	-	-	-	-	-	Unknown country
ไม่ทราบ	45	41	-	-	1	-	-	1	-	1	-	-	Unknown

ตารางที่ 19 ประชากรที่ย้ายถิ่นภายใน 5 ปี จำแนกตามสถานที่อยู่ก่อนย้าย กลุ่มอายุ และเพศ (ต่อ)

Table 19 Population who migrated within previous five years by previous place of residence, age group and sex (Contd.)

สถานที่อยู่ก่อนย้าย และเพศ	รวม Total	กลุ่มอายุ Age group											Previous place of residence and sex
		0 - 4	5 - 9	10 - 14	15 - 19	20 - 24	25 - 29	30 - 39	40 - 49	50 - 59	60 - 69	70 ขึ้นไป and over	
ชาย	445,505	27,678	29,249	35,374	35,344	33,686	26,740	60,544	73,461	61,739	34,758	26,933	Male
ยอดรวมผู้ย้ายถิ่น	46,570	1,665	1,369	1,903	6,878	13,865	5,062	6,931	4,725	2,544	1,156	472	Total migrants
ส่วนร้อยละ	10.5	6.0	4.7	5.4	19.5	41.2	18.9	11.4	6.4	4.1	3.3	1.8	Percent
ย้ายภายในจังหวัด	16,675	503	633	874	2,479	4,221	1,988	2,573	1,820	998	426	159	Migrated within province
เขตการปกครอง	16,675	503	633	874	2,479	4,221	1,988	2,573	1,820	998	426	159	Area
จากในเขตเทศบาล	1,020	-	-	4	78	194	196	264	161	89	29	6	From municipal area
จากนอกเขตเทศบาล	1,900	-	-	6	56	332	402	537	368	166	28	6	From non-municipal area
ไม่ทราบเขต	13,755	503	633	864	2,345	3,696	1,390	1,771	1,292	743	369	148	Unknown area
อำเภอ	16,675	503	633	874	2,479	4,221	1,988	2,573	1,820	998	426	159	Amphoe
อำเภอเดียวกัน	9,767	358	428	562	1,367	2,034	1,124	1,553	1,246	647	340	108	Within amphoe
ต่างอำเภอ	6,908	146	205	313	1,112	2,187	863	1,020	574	351	86	51	Different amphoe
ไม่ทราบอำเภอ	-	-	-	-	-	-	-	-	-	-	-	-	Unknown amphoe
ย้ายมาจากจังหวัดอื่น	27,814	1,101	731	988	4,221	9,344	2,741	3,777	2,585	1,446	588	292	Migrated from other province
จากในเขตเทศบาล	1,729	-	-	8	108	251	332	520	319	133	43	15	From municipal area
จากนอกเขตเทศบาล	3,911	-	-	18	87	1,032	739	977	639	344	65	11	From non-municipal area
ไม่ทราบเขต	22,174	1,101	731	963	4,025	8,062	1,669	2,281	1,627	969	480	266	Unknown area
ย้ายมาจากจังหวัด	27,814	1,101	731	988	4,221	9,344	2,741	3,777	2,585	1,446	588	292	Migrated from province
กรุงเทพมหานคร	2,181	288	113	113	148	168	248	545	274	141	102	39	Bangkok Metropolis
กาญจนบุรี	89	-	7	6	9	13	7	30	8	9	2	-	Kanchanaburi
จันทบุรี	45	2	4	-	6	1	4	6	11	5	3	5	Chanthaburi
ฉะเชิงเทรา	69	12	3	-	5	4	7	22	2	11	3	-	Chachoengsao
ชลบุรี	347	53	33	24	14	28	26	88	48	21	5	7	Chon Buri
ชัยนาท	190	6	6	5	23	29	32	30	35	15	3	6	Chai Nat
ตราด	15	-	-	-	4	3	3	3	2	-	-	-	Trat
นครนายก	43	4	5	3	1	8	7	4	4	4	1	2	Nakhon Nayok

ตารางที่ 19 ประชากรที่ย้ายถิ่นภายใน 5 ปี จำแนกตามสถานที่อยู่ก่อนย้าย กลุ่มอายุ และเพศ (ต่อ)

Table 19 Population who migrated within previous five years by previous place of residence, age group and sex (Contd.)

สถานที่อยู่ก่อนย้าย และเพศ	รวม Total	กลุ่มอายุ Age group											Previous place of residence and sex
		0 - 4	5 - 9	10 - 14	15 - 19	20 - 24	25 - 29	30 - 39	40 - 49	50 - 59	60 - 69	70 ขึ้นไป and over	
นครปฐม	162	18	6	12	19	14	45	17	13	9	6	3	Nakhon Pathom
นนทบุรี	545	16	13	13	11	14	41	156	136	110	34	2	Nonthaburi
ปทุมธานี	217	35	19	12	11	18	35	30	36	14	6	1	Pathum Thani
ประจวบคีรีขันธ์	92	6	5	1	6	9	21	14	13	14	3	-	Prachuap Khiri Khan
ปราจีนบุรี	52	9	4	4	3	3	14	4	6	4	-	1	Prachin Buri
พระนครศรีอยุธยา	201	29	22	13	14	13	18	42	22	17	4	6	Phra Nakhon Si Ayutthaya
เพชรบุรี	51	7	-	-	9	3	6	8	13	1	3	1	Phetchaburi
ระยอง	147	23	3	7	14	10	22	35	27	1	2	3	Rayong
ราชบุรี	127	8	6	5	9	18	16	25	21	10	4	6	Ratchaburi
ลพบุรี	205	12	7	3	14	37	31	35	34	13	14	5	Lop Buri
สมุทรปราการ	276	46	25	17	35	13	31	64	26	8	9	2	Samut Prakarn
สมุทรสงคราม	37	2	2	-	6	4	5	6	6	5	3	-	Samut Songkhram
สมุทรสาคร	148	24	16	9	9	23	20	18	17	4	3	4	Samut Sakhon
สระแก้ว	61	2	3	10	6	5	14	11	6	3	1	-	Sa Kaeo
สระบุรี	99	13	5	4	6	11	11	20	16	8	3	1	Saraburi
สิงห์บุรี	65	2	5	1	8	10	2	16	11	6	2	3	Sing Buri
สุพรรณบุรี	164	16	7	9	14	25	13	27	25	15	9	3	Suphanburi
อ่างทอง	41	2	-	3	7	7	2	7	12	2	-	-	Ang Thong
กำแพงเพชร	1,100	17	30	53	276	266	105	138	131	63	13	9	Kamphaeng Phet
เชียงใหม่	308	8	3	12	52	60	49	63	41	11	8	3	Chiang Rai
ตาก	2,480	24	10	9	104	1,578	224	202	181	116	25	7	Chiang Mai
นครสวรรค์	1,280	13	13	98	570	220	104	126	84	36	14	3	Tak
น่าน	1,195	27	29	17	303	297	151	152	98	85	29	8	Nakhon Sawan
พะเยา	287	7	5	17	44	100	30	24	36	17	3	4	Nan
พะเยา	399	5	6	6	115	201	22	19	15	10	-	2	Phayao
พิจิตร	1,801	51	32	79	475	457	156	179	145	130	77	20	Phichit

ตารางที่ 19 ประชากรที่ย้ายถิ่นภายใน 5 ปี จำแนกตามสถานที่อยู่ก่อนย้าย กลุ่มอายุ และเพศ (ต่อ)

Table 19 Population who migrated within previous five years by previous place of residence, age group and sex (Contd.)

สถานที่อยู่ก่อนย้าย และเพศ	รวม Total	กลุ่มอายุ Age group											Previous place of residence and sex	
		0 - 4	5 - 9	10 - 14	15 - 19	20 - 24	25 - 29	30 - 39	40 - 49	50 - 59	60 - 69	70 ขึ้นไป and over		
พิษณุโลก	-	-	-	-	-	-	-	-	-	-	-	-	-	Phitsanulok
เพชรบูรณ์	1,668	34	39	79	452	397	166	235	114	115	24	13	Phetchabun	
แพร่	303	12	7	-	38	107	37	35	49	15	4	-	Phrae	
แม่ฮ่องสอน	63	-	-	3	14	17	4	13	7	3	1	-	Mae Hong Son	
ลำปาง	2,094	7	12	12	56	1,841	74	43	22	15	4	7	Lampang	
ลำพูน	502	5	4	6	27	405	24	11	9	5	4	2	Lamphun	
สุโขทัย	3,466	42	40	55	532	1,959	270	231	153	94	40	50	Sukhothai	
อุดรดิตถ์	990	21	27	31	191	244	121	157	94	64	25	17	Uttaradit	
อุทัยธานี	362	8	7	13	98	100	46	43	23	17	6	2	Uthai Thani	
กาฬสินธุ์	114	9	5	7	21	16	13	22	15	3	2	3	Kalasin	
ขอนแก่น	218	9	6	12	26	45	23	49	33	12	3	2	Khon kaen	
ชัยภูมิ	145	3	3	5	23	30	23	41	13	2	3	-	Chaiyaphum	
นครพนม	80	3	4	10	12	11	12	18	7	3	-	-	Nakhon phanom	
นครราชสีมา	452	28	16	15	25	37	49	120	109	36	13	5	Nakhon Ratchasima	
บุรีรัมย์	126	1	5	13	7	9	16	41	20	6	5	3	Buri Ram	
มหาสารคาม	80	8	2	10	11	7	10	20	7	1	3	2	Maha Sarakham	
มุกดาหาร	34	3	-	4	5	6	5	6	5	2	-	-	Mukdahan	
ยโสธร	36	-	-	3	6	10	6	6	6	-	-	-	Yasothon	
ร้อยเอ็ด	125	4	6	3	13	27	20	32	10	7	-	3	Roi Et	
เลย	229	4	8	13	37	54	30	23	34	16	-	11	Loei	
ศรีสะเกษ	139	8	5	19	31	12	13	21	24	-	5	2	Si Sa Ket	
สกลนคร	98	6	7	4	11	19	16	19	6	-	6	3	Sakon Nakhon	
สุรินทร์	139	9	3	5	8	39	15	47	6	3	1	1	Surin	
หนองคาย	145	12	6	3	24	14	16	34	27	7	2	-	Nong Khai	
อุดรธานี	165	8	9	4	17	30	19	50	14	8	6	-	Udon Thani	
อุบลราชธานี	128	8	8	5	17	29	11	28	15	6	2	-	Ubon Ratchathani	



ตารางที่ 19 ประชากรที่ย้ายถิ่นภายใน 5 ปี จำแนกตามสถานที่อยู่ก่อนย้าย กลุ่มอายุ และเพศ (ต่อ)

Table 19 Population who migrated within previous five years by previous place of residence, age group and sex (Contd.)

สถานที่อยู่ก่อนย้าย และเพศ	รวม Total	กลุ่มอายุ Age group											Previous place of residence and sex
		0 - 4	5 - 9	10 - 14	15 - 19	20 - 24	25 - 29	30 - 39	40 - 49	50 - 59	60 - 69	70 ขึ้นไป and over	
หนองบัวลำภู	65	3	5	6	11	16	8	12	1	3	-	-	Nong Bua Lamphu
อำนาจเจริญ	13	2	-	-	-	3	6	1	1	-	-	-	Amnat Charoen
กระบี่	25	2	-	5	2	6	3	1	5	2	-	-	Krabi
ชุมพร	80	2	6	8	12	7	11	14	8	6	3	3	Chumphon
ตรัง	36	2	-	2	3	7	-	6	6	7	3	2	Trang
นครศรีธรรมราช	127	6	6	4	13	16	8	21	29	14	6	5	Nakhon Si Thammarat
นราธิวาส	10	-	-	-	1	1	4	-	-	-	3	-	Narathiwat
ปัตตานี	15	-	-	-	1	3	7	3	-	-	2	-	Pattani
พังงา	29	3	-	-	9	3	4	5	6	-	-	-	Phangnga
พัทลุง	40	3	2	-	4	6	12	7	2	5	-	-	Phatthalung
ภูเก็ต	49	8	4	3	11	3	2	12	4	3	-	-	Phuket
ยะลา	22	2	-	1	3	5	3	6	2	1	-	-	Yala
ระนอง	51	3	5	11	5	3	5	8	9	-	2	2	Ranong
สงขลา	53	7	-	4	6	6	4	10	6	8	2	-	Songkhla
สตูล	6	-	-	2	3	1	-	-	-	-	-	-	Satun
สุราษฎร์ธานี	270	14	17	16	17	28	28	52	50	33	14	2	Surat Thani
ไม่ทราบจังหวัด	502	10	16	29	68	97	78	109	79	11	3	3	Unknown province
<b>ย้ายมาจากต่างประเทศ</b>	<b>2,060</b>	<b>40</b>	<b>5</b>	<b>41</b>	<b>179</b>	<b>300</b>	<b>334</b>	<b>582</b>	<b>320</b>	<b>98</b>	<b>142</b>	<b>21</b>	<b>Migrated from foreign country</b>
ทวีปเอเชีย	1,628	37	3	41	179	300	316	510	180	49	3	10	Asia
ทวีปอเมริกา	121	1	-	-	-	-	2	2	55	2	59	1	America
ทวีปยุโรป	249	-	1	-	-	-	17	18	83	40	80	9	Europe
ทวีปออสเตรเลีย/แปซิฟิก	7	1	-	-	-	-	-	-	-	5	-	-	Australia/Pacific
ทวีปแอฟริกา	55	-	-	-	-	-	-	52	2	2	-	-	Africa
อื่น ๆ	-	-	-	-	-	-	-	-	-	-	-	-	Others
ไม่ทราบประเทศ	-	-	-	-	-	-	-	-	-	-	-	-	Unknown country
ไม่ทราบ	22	21	-	-	-	-	-	-	-	1	-	-	Unknown

ตารางที่ 19 ประชากรที่ย้ายถิ่นภายใน 5 ปี จำแนกตามสถานที่อยู่ก่อนย้าย กลุ่มอายุ และเพศ (ต่อ)

Table 19 Population who migrated within previous five years by previous place of residence, age group and sex (Contd.)

สถานที่อยู่ก่อนย้าย และเพศ	รวม Total	กลุ่มอายุ Age group											Previous place of residence and sex
		0 - 4	5 - 9	10 - 14	15 - 19	20 - 24	25 - 29	30 - 39	40 - 49	50 - 59	60 - 69	70 ขึ้นไป and over	
หญิง	467,322	25,711	27,638	33,067	38,331	30,270	25,997	64,176	80,247	66,825	39,294	35,766	Female
ยอดรวมผู้ย้ายถิ่น	43,908	1,557	1,331	1,562	11,721	10,636	4,303	5,990	3,594	1,936	720	558	Total migrants
ส่วนร้อยละ	9.4	6.1	4.8	4.7	30.6	35.1	16.6	9.3	4.5	2.9	1.8	1.6	Percent
ย้ายภายในจังหวัด	16,534	434	534	713	4,109	3,691	1,627	2,296	1,655	883	331	261	Migrated within province
เขตการปกครอง	16,534	434	534	713	4,109	3,691	1,627	2,296	1,655	883	331	261	Area
จากในเขตเทศบาล	942	-	-	6	75	186	227	218	138	62	21	8	From municipal area
จากนอกเขตเทศบาล	1,793	-	-	2	56	285	426	539	344	120	14	7	From non-municipal area
ไม่ทราบเขต	13,800	434	534	705	3,978	3,219	975	1,539	1,173	700	296	246	Unknown area
อำเภอ	16,534	434	534	713	4,109	3,691	1,627	2,296	1,655	883	331	261	Amphoe
อำเภอเดียวกัน	10,519	305	415	488	2,247	2,219	1,031	1,584	1,181	629	232	188	Within amphoe
ต่างอำเภอ	6,015	129	119	225	1,861	1,472	596	712	475	253	99	74	Different amphoe
ไม่ทราบอำเภอ	-	-	-	-	-	-	-	-	-	-	-	-	Unknown amphoe
ย้ายมาจากจังหวัดอื่น	25,422	1,081	787	848	7,273	6,610	2,175	3,077	1,915	975	388	294	Migrated from other province
จากในเขตเทศบาล	1,504	1	-	10	108	262	276	406	275	121	33	11	From municipal area
จากนอกเขตเทศบาล	2,349	-	-	11	65	327	614	725	375	186	39	7	From non-municipal area
ไม่ทราบเขต	21,569	1,080	787	826	7,100	6,022	1,285	1,946	1,264	668	315	275	Unknown area
ย้ายมาจากจังหวัด	25,422	1,081	787	848	7,273	6,610	2,175	3,077	1,915	975	388	294	Migrated from province
กรุงเทพมหานคร	2,254	234	146	127	240	223	285	463	300	149	47	42	Bangkok Metropolis
กาญจนบุรี	91	8	4	6	17	13	13	22	8	-	-	-	Kanchanaburi
จันทบุรี	63	-	4	3	10	16	6	7	12	3	1	1	Chanthaburi
ฉะเชิงเทรา	88	12	9	-	20	7	8	15	7	5	3	3	Chachoengsao
ชลบุรี	381	76	28	17	39	30	29	84	49	22	3	6	Chon Buri
ชัยนาท	187	5	8	11	33	50	12	23	26	12	5	3	Chai Nat
ตราด	29	1	-	-	9	6	6	5	1	-	1	-	Trat
นครนายก	35	4	3	1	5	-	3	12	5	1	1	-	Nakhon Nayok

ตารางที่ 19 ประชากรที่ย้ายถิ่นภายใน 5 ปี จำแนกตามสถานที่อยู่ก่อนย้าย กลุ่มอายุ และเพศ (ต่อ)

Table 19 Population who migrated within previous five years by previous place of residence, age group and sex (Contd.)

สถานที่อยู่ก่อนย้าย และเพศ	รวม Total	กลุ่มอายุ Age group											Previous place of residence and sex
		0 - 4	5 - 9	10 - 14	15 - 19	20 - 24	25 - 29	30 - 39	40 - 49	50 - 59	60 - 69	70 ขึ้นไป and over	
นครปฐม	150	12	11	5	27	23	19	23	14	12	6	-	Nakhon Pathom
นนทบุรี	178	19	11	8	25	26	13	32	23	10	7	3	Nonthaburi
ปทุมธานี	173	16	17	6	18	22	29	30	17	15	1	-	Pathum Thani
ประจวบคีรีขันธ์	100	10	3	6	19	18	3	15	8	12	5	2	Prachuap Khiri Khan
ปราจีนบุรี	75	3	4	5	14	4	14	11	6	7	-	6	Prachin Buri
พระนครศรีอยุธยา	165	25	12	6	17	19	23	27	24	14	-	-	Phra Nakhon Si Ayutthaya
เพชรบุรี	40	4	-	-	8	14	3	4	5	3	-	-	Phetchaburi
ระยอง	125	26	14	5	8	19	3	26	9	10	5	2	Rayong
ราชบุรี	108	10	6	4	20	13	13	19	14	3	3	4	Ratchaburi
ลพบุรี	228	10	6	16	48	59	22	26	18	14	3	7	Lop Buri
สมุทรปราการ	285	38	30	25	26	17	21	65	21	25	11	6	Samut Prakarn
สมุทรสงคราม	10	4	2	-	-	1	-	1	2	-	-	-	Samut Songkhram
สมุทรสาคร	122	25	10	6	10	7	12	30	12	6	1	2	Samut Sakhon
สระแก้ว	46	5	2	2	9	7	3	9	5	5	-	1	Sa Kaeo
สระบุรี	88	8	6	3	18	7	-	27	10	3	3	3	Saraburi
สิงห์บุรี	48	5	-	-	14	4	5	7	3	7	-	3	Sing Buri
สุพรรณบุรี	162	2	3	1	34	50	15	15	27	11	2	3	Suphanburi
อ่างทอง	53	6	2	2	11	2	6	8	12	3	-	2	Ang Thong
กำแพงเพชร	1,464	24	32	43	557	470	99	109	76	33	12	11	Kamphaeng Phet
เชียงใหม่	386	11	14	10	81	110	34	58	37	16	11	3	Chiang Rai
เชียงใหม่	502	13	18	9	118	100	75	93	41	20	8	8	Chiang Mai
ตาก	961	12	20	15	423	262	61	94	44	19	7	4	Tak
นครสวรรค์	1,507	36	18	26	584	466	89	129	70	52	24	14	Nakhon Sawan
น่าน	428	11	9	6	140	151	44	39	15	9	4	-	Nan
พะเยา	552	6	6	5	225	245	33	24	6	1	2	-	Phayao
พิจิตร	2,527	55	49	81	920	681	162	208	176	101	59	35	Phichit

ตารางที่ 19 ประชากรที่ย้ายถิ่นภายใน 5 ปี จำแนกตามสถานที่อยู่ก่อนย้าย กลุ่มอายุ และเพศ (ต่อ)

Table 19 Population who migrated within previous five years by previous place of residence, age group and sex (Contd.)

สถานที่อยู่ก่อนย้าย และเพศ	รวม Total	กลุ่มอายุ Age group											Previous place of residence and sex	
		0 - 4	5 - 9	10 - 14	15 - 19	20 - 24	25 - 29	30 - 39	40 - 49	50 - 59	60 - 69	70 ขึ้นไป and over		
พิษณุโลก	-	-	-	-	-	-	-	-	-	-	-	-	-	Phitsanulok
เพชรบูรณ์	2,215	37	33	94	813	734	161	139	93	75	21	17	Phetchabun	
แพร่	441	9	8	6	124	162	41	47	25	13	6	3	Phrae	
แม่ฮ่องสอน	61	4	1	-	15	11	15	10	1	1	1	-	Mae Hong Son	
ลำปาง	379	7	4	15	120	92	37	55	22	12	11	4	Lampang	
ลำพูน	148	9	-	1	43	36	17	23	5	10	3	1	Lamphun	
สุโขทัย	2,821	47	26	51	1,092	970	177	198	136	67	31	28	Sukhothai	
อุดรดิตถ์	1,088	21	19	32	350	347	68	111	77	32	12	20	Uttaradit	
อุทัยธานี	367	7	6	10	148	131	25	25	8	4	3	-	Uthai Thani	
กาฬสินธุ์	109	3	3	3	23	38	5	20	10	3	2	-	Kalasin	
ขอนแก่น	232	9	9	6	49	55	33	42	20	9	-	1	Khon kaen	
ชัยภูมิ	163	11	3	6	39	35	26	22	13	6	2	-	Chaiyaphum	
นครพนม	68	2	8	3	12	11	11	15	3	1	1	-	Nakhon phanom	
นครราชสีมา	284	21	11	7	51	52	37	64	22	9	5	6	Nakhon Ratchasima	
บุรีรัมย์	139	13	3	8	21	29	15	33	10	2	4	2	Buri Ram	
มหาสารคาม	81	5	6	5	12	14	12	11	7	3	6	-	Maha Sarakham	
มุกดาหาร	39	2	-	-	6	15	3	9	3	-	2	-	Mukdahan	
ยโสธร	36	1	2	2	7	9	7	5	3	-	-	-	Yasothon	
ร้อยเอ็ด	126	15	7	3	14	27	12	28	12	4	-	4	Roi Et	
เลย	364	9	10	20	102	116	34	31	25	11	5	1	Loei	
ศรีสะเกษ	134	11	6	7	19	26	15	28	13	3	3	3	Si Sa Ket	
สกลนคร	115	6	3	6	14	31	22	14	13	4	1	-	Sakon Nakhon	
สุรินทร์	150	7	2	3	15	24	26	38	31	5	-	1	Surin	
หนองคาย	141	15	3	8	23	32	9	21	21	6	3	-	Nong Khai	
อุดรธานี	234	7	15	11	54	57	18	36	20	11	3	3	Udon Thani	
อุบลราชธานี	165	8	-	11	25	39	26	29	16	7	2	3	Ubon Ratchathani	

ตารางที่ 19 ประชากรที่ย้ายถิ่นภายใน 5 ปี จำแนกตามสถานที่อยู่ก่อนย้าย กลุ่มอายุ และเพศ (ต่อ)

Table 19 Population who migrated within previous five years by previous place of residence, age group and sex (Contd.)

สถานที่อยู่ก่อนย้าย และเพศ	รวม Total	กลุ่มอายุ Age group											Previous place of residence and sex
		0 - 4	5 - 9	10 - 14	15 - 19	20 - 24	25 - 29	30 - 39	40 - 49	50 - 59	60 - 69	70 ขึ้นไป and over	
หนองบัวลำภู	93	5	2	-	29	33	8	10	7	-	-	-	Nong Bua Lamphu
อำนาจเจริญ	31	2	3	4	5	9	3	3	3	-	-	-	Amnat Charoen
กระบี่	34	2	2	-	9	7	5	5	2	2	2	-	Krabi
ชุมพร	73	5	10	5	13	1	2	17	11	6	-	3	Chumphon
ตรัง	25	3	-	-	4	1	-	7	7	-	1	-	Trang
นครศรีธรรมราช	133	12	6	1	14	12	8	44	11	15	6	3	Nakhon Si Thammarat
นราธิวาส	67	-	-	-	9	45	8	1	3	2	-	-	Narathiwat
ปัตตานี	61	-	-	2	8	26	19	6	-	-	-	-	Pattani
พังงา	19	2	1	2	3	1	3	6	1	-	-	-	Phangnga
พัทลุง	38	-	-	2	7	6	3	11	6	3	-	-	Phatthalung
ภูเก็ต	74	6	35	-	4	10	3	10	6	-	-	-	Phuket
ยะลา	39	-	1	3	6	16	7	3	-	3	1	-	Yala
ระนอง	46	2	5	11	-	3	3	8	9	3	3	-	Ranong
สงขลา	78	3	6	2	11	32	6	3	10	3	-	3	Songkhla
สตูล	28	-	-	-	4	16	3	2	-	4	-	-	Satun
สุราษฎร์ธานี	254	17	14	18	20	27	23	35	50	30	12	8	Surat Thani
ไม่ทราบจังหวัด	624	8	15	25	191	132	62	95	83	5	3	7	Unknown province
<b>ย้ายมาจากต่างประเทศ</b>	<b>1,930</b>	<b>21</b>	<b>10</b>	<b>2</b>	<b>338</b>	<b>335</b>	<b>501</b>	<b>616</b>	<b>24</b>	<b>79</b>	<b>1</b>	<b>3</b>	<b>Migrated from foreign country</b>
ทวีปเอเชีย	1,837	19	8	-	338	284	499	587	24	77	-	-	Asia
ทวีปอเมริกา	53	2	-	-	-	49	-	2	-	-	-	1	America
ทวีปยุโรป	37	1	2	2	-	1	1	26	-	2	1	2	Europe
ทวีปออสเตรเลีย/แปซิฟิก	1	-	-	-	-	1	-	-	-	-	-	-	Australia/Pacific
ทวีปแอฟริกา	2	-	-	-	-	-	-	2	-	-	-	-	Africa
อื่น ๆ	-	-	-	-	-	-	-	-	-	-	-	-	Others
ไม่ทราบประเทศ	-	-	-	-	-	-	-	-	-	-	-	-	Unknown country
ไม่ทราบ	22	20	-	-	1	-	-	1	-	-	-	-	Unknown

ตารางที่ 20 ประชากรที่ย้ายถิ่นภายใน 5 ปี จำแนกตามเหตุผลของการย้ายถิ่น เพศ และเขตการปกครอง

Table 20 Population who migrated within previous five years by reasons for moving, sex and area

เหตุผลของการย้ายถิ่น	ประชากร Population			ในเขตเทศบาล Municipal area			นอกเขตเทศบาล Non-municipal area			Reasons for moving
	รวม	ชาย	หญิง	รวม	ชาย	หญิง	รวม	ชาย	หญิง	
	Total	Male	Female	Total	Male	Female	Total	Male	Female	
ยอดรวม	90,478	46,570	43,908	25,467	10,598	14,869	65,011	35,972	29,039	Total
หางานทำ	6,748	3,713	3,035	3,039	1,614	1,424	3,709	2,099	1,610	To look for work
หน้าที่การงาน	10,656	6,169	4,487	3,910	2,024	1,886	6,745	4,145	2,600	Job assignment
เพื่อการศึกษา	26,805	9,583	17,222	8,320	2,612	5,709	18,485	6,971	11,513	To study
ติดตามบุคคลในครัวเรือน	12,303	4,830	7,473	3,233	1,244	1,989	9,071	3,586	5,485	Following persons in household
กลับภูมิลำเนา	1,911	899	1,013	463	214	249	1,449	685	764	To return home
ย้ายที่อยู่อาศัย	15,935	7,788	8,147	4,855	2,185	2,670	11,079	5,602	5,477	Change residence
ย้ายเข้าครัวเรือนสถาบัน	13,256	11,794	1,462	970	341	629	12,286	11,452	833	Change to institution household
อื่น ๆ	881	848	34	5	-	5	876	848	28	Others
ไม่ทราบ	1,983	947	1,036	671	363	308	1,312	584	728	Unknown

ตารางที่ 21 ประชากร จำแนกตามการมีชื่อในทะเบียนบ้าน เพศ และเขตการปกครอง

Table 21 Population by house-registration, sex and area

การมีชื่อในทะเบียนบ้าน	ประชากร Population			ในเขตเทศบาล Municipal area			นอกเขตเทศบาล Non-municipal area			House-registration
	รวม	ชาย	หญิง	รวม	ชาย	หญิง	รวม	ชาย	หญิง	
	Total	Male	Female	Total	Male	Female	Total	Male	Female	
ยอดรวม	912,827	445,505	467,322	201,466	93,098	108,368	711,361	352,407	358,954	Total
มีในบ้านที่อาศัยอยู่	775,219	373,096	402,123	156,497	71,563	84,933	618,722	301,532	317,190	Have in this household
มีอยู่ที่อื่น										Have in other place
จังหวัดนี้	87,991	45,996	41,995	29,660	14,191	15,469	58,331	31,805	26,526	This province
จังหวัดอื่น	42,090	22,079	20,011	12,432	5,770	6,662	29,658	16,309	13,349	Other province
ไม่มีในประเทศไทย	7,146	4,089	3,058	2,827	1,540	1,287	4,319	2,549	1,770	Do not have in Thailand
แต่มีในประเทศอื่น										but in other country
ไม่มีที่ใดเลย	378	245	133	51	34	17	327	211	116	Not at all
ไม่ทราบ	3	2	2	-	-	-	3	2	2	Unknown

ตารางที่ 22 ครัวเรือนส่วนบุคคล จำแนกตามกลุ่มอายุของหัวหน้าครัวเรือน เพศ และเขตการปกครอง

Table 22 Private households by age group of households head, sex and area

กลุ่มอายุ ของหัวหน้าครัวเรือน	รวม Total	เขตการปกครอง Area		Age group of households head
		ในเขตเทศบาล Municipal area	นอกเขตเทศบาล Non-municipal area	
ยอดรวม	307,476	71,521	235,955	Total
น้อยกว่า 14 ปี	218	61	157	Less than 14
14 - 19	6,638	2,270	4,369	14 - 19
20 - 24	15,610	4,143	11,467	20 - 24
25 - 29	11,192	3,103	8,089	25 - 29
30 - 34	16,568	3,867	12,701	30 - 34
35 - 39	24,938	5,408	19,530	35 - 39
40 - 44	33,630	7,120	26,510	40 - 44
45 - 49	40,467	8,781	31,686	45 - 49
50 - 54	39,682	9,063	30,619	50 - 54
55 - 59	33,632	7,694	25,938	55 - 59
60 - 64	26,573	6,298	20,275	60 - 64
65 - 69	19,203	4,506	14,697	65 - 69
70 - 74	17,417	4,112	13,305	70 - 74
75 - 79	11,779	2,767	9,012	75 - 79
80 - 84	6,628	1,549	5,079	80 - 84
85 ขึ้นไป	3,301	780	2,521	85 and over



ตารางที่ 22 ครีวเรือนส่วนบุคคล จำแนกตามกลุ่มอายุของหัวหน้าครัวเรือน เพศ และเขตการปกครอง (ต่อ)

Table 22 Private households by age group of households head, sex and area (Contd.)

กลุ่มอายุ ของหัวหน้าครัวเรือน	รวม Total	เขตการปกครอง Area		Age group of households head
		ในเขตเทศบาล Municipal area	นอกเขตเทศบาล Non-municipal area	
หัวหน้าครัวเรือนชาย	195,960	43,744	152,215	Male head
น้อยกว่า 14 ปี	104	32	71	Less than 14
14 - 19	2,950	1,125	1,825	14 - 19
20 - 24	7,034	1,873	5,161	20 - 24
25 - 29	7,035	1,766	5,269	25 - 29
30 - 34	10,681	2,436	8,245	30 - 34
35 - 39	16,692	3,546	13,146	35 - 39
40 - 44	22,932	4,703	18,229	40 - 44
45 - 49	27,946	5,841	22,105	45 - 49
50 - 54	27,244	5,919	21,325	50 - 54
55 - 59	22,797	5,001	17,795	55 - 59
60 - 64	17,355	3,888	13,467	60 - 64
65 - 69	11,784	2,608	9,176	65 - 69
70 - 74	10,203	2,346	7,857	70 - 74
75 - 79	6,370	1,537	4,833	75 - 79
80 - 84	3,311	762	2,549	80 - 84
85 ขึ้นไป	1,522	361	1,161	85 and over

ตารางที่ 22 ครีวเรือนส่วนบุคคล จำแนกตามกลุ่มอายุของหัวหน้าครัวเรือน เพศ และเขตการปกครอง (ต่อ)

Table 22 Private households by age group of households head, sex and area (Contd.)

กลุ่มอายุ ของหัวหน้าครัวเรือน	รวม Total	เขตการปกครอง Area		Age group of households head
		ในเขตเทศบาล Municipal area	นอกเขตเทศบาล Non-municipal area	
หัวหน้าครัวเรือนหญิง	111,517	27,777	83,740	Female head
น้อยกว่า 14 ปี	114	29	85	Less than 14
14 - 19	3,688	1,145	2,544	14 - 19
20 - 24	8,576	2,269	6,306	20 - 24
25 - 29	4,158	1,338	2,820	25 - 29
30 - 34	5,887	1,431	4,456	30 - 34
35 - 39	8,246	1,862	6,384	35 - 39
40 - 44	10,697	2,417	8,280	40 - 44
45 - 49	12,521	2,940	9,581	45 - 49
50 - 54	12,438	3,144	9,293	50 - 54
55 - 59	10,836	2,693	8,143	55 - 59
60 - 64	9,218	2,410	6,808	60 - 64
65 - 69	7,419	1,898	5,521	65 - 69
70 - 74	7,213	1,766	5,448	70 - 74
75 - 79	5,409	1,230	4,179	75 - 79
80 - 84	3,317	787	2,530	80 - 84
85 ขึ้นไป	1,779	419	1,361	85 and over

ตารางเคหะ

# สารบัญตารางสถิติ

## ตารางคณะ

- ตารางที่ 1 คริวเรือส่วนบุคคล จำแนกตามประเภทของที่อยู่อาศัย การครอบครองที่อยู่อาศัย และเขตการปกครอง
- ตารางที่ 2 คริวเรือส่วนบุคคล จำแนกตามประเภทของที่อยู่อาศัย ลักษณะของที่อยู่อาศัย และเขตการปกครอง
- ตารางที่ 3 คริวเรือส่วนบุคคล จำแนกตามการถือกรรมสิทธิ์ที่ดิน การครอบครองที่อยู่อาศัย และเขตการปกครอง
- ตารางที่ 4 คริวเรือส่วนบุคคล จำแนกตามขนาดของครัวเรือน ประเภทของที่อยู่อาศัย และเขตการปกครอง
- ตารางที่ 5 คริวเรือส่วนบุคคล จำแนกตามเชื้อเพลิงส่วนใหญ่ที่ใช้ในการประกอบอาหาร ประเภทของที่อยู่อาศัย และเขตการปกครอง
- ตารางที่ 6 คริวเรือส่วนบุคคล จำแนกตามลักษณะการใช้ส้วม ประเภทของที่อยู่อาศัย และเขตการปกครอง
- ตารางที่ 7 คริวเรือส่วนบุคคล จำแนกตามแหล่งที่มาของน้ำดื่ม และน้ำใช้ส่วนใหญ่ ประเภทของที่อยู่อาศัย และเขตการปกครอง
- ตารางที่ 8 คริวเรือส่วนบุคคล จำแนกตามการเป็นเจ้าของเครื่องใช้ การมีอุปกรณ์เทคโนโลยี และเขตการปกครอง

ตารางที่ 1 คริวเรือนส่วนบุคคล จำแนกตามประเภทของที่อยู่อาศัย การครอบครองที่อยู่อาศัย และเขตการปกครอง

Table 1 Private households by type of living quarters, tenure of living quarters and area

ประเภทของที่อยู่อาศัย และการครอบครองที่อยู่อาศัย	รวม Total		ในเขตเทศบาล Municipal area		นอกเขตเทศบาล Non-municipal area		Type of living quarters and tenure of living quarters
	ครัวเรือน Households	ร้อยละ Percent	ครัวเรือน Households	ร้อยละ Percent	ครัวเรือน Households	ร้อยละ Percent	
<b>ประเภทของที่อยู่อาศัย</b>	<b>307,476</b>	<b>100.0</b>	<b>71,521</b>	<b>100.0</b>	<b>235,955</b>	<b>100.0</b>	<b>Type of living quarters</b>
บ้านเดี่ยว	256,911	83.6	51,167	71.5	205,744	87.2	Detached house
ทาวน์เฮ้าส์/บ้านแฝด/ทาวน์โฮม	6,005	2.0	1,804	2.5	4,200	1.8	Town house/Duplex/Town Home
คอนโดมิเนียม/แมนชั่น	1,557	0.5	194	0.3	1,363	0.6	Condomenium/Mansion
แฟลต/อพาร์ทเมนท์/หอพัก	17,478	5.7	6,742	9.4	10,737	4.6	Flat/Apartment/Hostel
ตึกแถว/ห้องแถว/เรือนแถว	24,738	8.0	11,317	15.8	13,421	5.7	Row house/Shop house/Row room
ห้องภายในบ้าน	338	0.1	98	0.1	240	0.1	Room in house
เรือ/แพ/รถ	61	0.0	39	0.1	22	0.0	Boat/Raft/Motor vehicle
อื่น ๆ <sup>1/</sup>	387	0.1	159	0.2	228	0.1	Others <sup>1/</sup>
ไม่ทราบ	-	-	-	-	-	-	Unknown
<b>การครอบครองที่อยู่อาศัย</b>	<b>307,476</b>	<b>100.0</b>	<b>71,521</b>	<b>100.0</b>	<b>235,955</b>	<b>100.0</b>	<b>Tenure of living quarters</b>
เป็นเจ้าของมีภาระการผ่อนชำระ/ เป็นเจ้าของไม่มีภาระการผ่อนชำระ	259,109	84.3	54,639	76.4	15,082	86.7	Owner to pay by installment/ Owner not pay by installment
เช่าซื้อ	1,125	0.4	343	0.5	782	0.3	Hire purchaser
เช่า	30,765	10.0	12,954	18.1	17,811	7.5	Rent
อยู่โดยไม่เสียค่าเช่าเพราะเป็นส่วนหนึ่งของค้ำจ้าง/ อยู่โดยไม่เสียค่าเช่าเพราะให้อยู่เปล่า	15,700	5.1	3,378	4.7	12,323	5.2	Payment in kind for service/ Rent free
อื่น ๆ	264	0.1	36	0.0	229	0.1	Others
ไม่ทราบ	513	0.2	172	0.2	341	0.1	Unknown

1/ รวมที่อยู่อาศัยในสำนักงาน

1/ Including room in office

ตารางที่ 2 ครีวเรือนส่วนบุคคล จำแนกตามประเภทของที่อยู่อาศัย ลักษณะของที่อยู่อาศัย และเขตการปกครอง

Table 2 Private households by type of living quarters, construction materials of dwelling unit and area

ลักษณะของที่อยู่อาศัย และเขตการปกครอง	รวม Total		ประเภทของที่อยู่อาศัย Type of living quarters					Construction materials of dwelling unit and area
	ครัวเรือน Households	ร้อยละ Percent	บ้านเดี่ยว Detached house	ทาวน์เฮ้าส์/บ้านแฝด/ทาวน์โฮม Town house/Duplex/ Town Home	คอนโดมิเนียม/แมนชั่น Condomenium/ Mansion	แฟลต/อพาร์ทเมนท์/หอพัก Flat/Apartment/ Hostel	ตึกแถว/ห้องแถว/เรือนแถว Row house/Shop house/ Row room	
ยอดรวม <sup>1/</sup>	306,690	100.0	256,911	6,005	1,557	17,478	24,738	Total <sup>1/</sup>
ตึก	125,785	41.0	82,396	6,005	1,557	17,178	18,649	Cement or brick
ไม้	102,785	33.5	101,144	-	-	96	1,545	Wood
ครึ่งตึกครึ่งไม้	75,934	24.8	71,184	-	-	205	4,545	Wood and cement or brick
ใช้วัสดุไม่ถาวรในห้องถิ่น <sup>2/</sup>	1,780	0.6	1,780	-	-	-	-	Non-permanent materials <sup>2/</sup>
ใช้วัสดุใช้แล้ว <sup>3/</sup>	407	0.1	407	-	-	-	-	Reused materials <sup>3/</sup>
อื่น ๆ	-	-	-	-	-	-	-	Others
ไม่ทราบ	-	-	-	-	-	-	-	Unknown
<b>ในเขตเทศบาล</b>	<b>71,225</b>	<b>100.0</b>	<b>51,167</b>	<b>1,804</b>	<b>194</b>	<b>6,742</b>	<b>11,317</b>	<b>Municipal area</b>
ตึก	35,521	49.9	18,604	1,804	194	6,535	8,384	Cement or brick
ไม้	17,910	25.1	16,765	-	-	46	1,099	Wood
ครึ่งตึกครึ่งไม้	17,354	24.4	15,357	-	-	161	1,835	Wood and cement or brick
ใช้วัสดุไม่ถาวรในห้องถิ่น <sup>2/</sup>	350	0.5	350	-	-	-	-	Non-permanent materials <sup>2/</sup>
ใช้วัสดุใช้แล้ว <sup>3/</sup>	90	0.1	90	-	-	-	-	Reused materials <sup>3/</sup>
อื่น ๆ	-	-	-	-	-	-	-	Others
ไม่ทราบ	-	-	-	-	-	-	-	Unknown
<b>นอกเขตเทศบาล</b>	<b>235,465</b>	<b>100.0</b>	<b>205,744</b>	<b>4,200</b>	<b>1,363</b>	<b>10,737</b>	<b>13,421</b>	<b>Non-municipal area</b>
ตึก	90,263	38.3	63,793	4,200	1,363	10,643	10,265	Cement or brick
ไม้	84,875	36.0	84,379	-	-	50	446	Wood
ครึ่งตึกครึ่งไม้	58,580	24.9	55,827	-	-	44	2,710	Wood and cement or brick
ใช้วัสดุไม่ถาวรในห้องถิ่น <sup>2/</sup>	1,429	0.6	1,429	-	-	-	-	Non-permanent materials <sup>2/</sup>
ใช้วัสดุใช้แล้ว <sup>3/</sup>	317	0.1	317	-	-	-	-	Reused materials <sup>3/</sup>
อื่น ๆ	-	-	-	-	-	-	-	Others
ไม่ทราบ	-	-	-	-	-	-	-	Unknown

1/ ไม่รวมครัวเรือนส่วนบุคคลที่มีที่อยู่อาศัยเป็นห้องภายในบ้าน ที่อยู่อาศัยในสำนักงาน และเรือ แพร รถ

2/ เช่น ไม้ไผ่ ใบจาก ฯลฯ

3/ เช่น หีบ ลัง ฯลฯ

1/ Excluding private households which residence are room in house, room in office and boat/raft/motor vehicle

2/ e.g. Bamboo and thatch

3/ e.g. Boxes and crates

ตารางที่ 3 ครั้วเรือนส่วนบุคคล จำแนกตามการถือกรรมสิทธิ์ที่ดิน การครอบครองที่อยู่อาศัย และเขตการปกครอง

Table 3 Private households by land ownership, tenure of living quarters and area

การถือกรรมสิทธิ์ที่ดิน และเขตการปกครอง	รวม Total		การครอบครองที่อยู่อาศัย Tenure of living quarters			Land ownership and area
	ครั้วเรือน Households	ร้อยละ Percent	เป็นเจ้าของมีภาระการผ่อนชำระ Owner to pay by installment	เป็นเจ้าของไม่มีภาระการผ่อนชำระ Owner not pay by installment	เช่าซื้อ Hire purchaser	
<b>ยอดรวม</b>	<b>260,235</b>	<b>100.0</b>	<b>20,011</b>	<b>239,098</b>	<b>1,125</b>	<b>Total</b>
เป็นเจ้าของ	243,067	93.4	15,853	226,870	345	Owner
เช่าซื้อที่ดิน	4,730	1.8	2,495	1,618	618	Hire purchaser
เช่า	1,960	0.8	1,002	879	79	Rent
ไม่เสียค่าเช่าที่ดิน	9,366	3.6	512	8,822	32	Rent free
อื่น ๆ	982	0.4	117	835	31	Others
ไม่ทราบ	128	0.0	31	75	22	Unknown
<b>ในเขตเทศบาล</b>	<b>54,982</b>	<b>100.0</b>	<b>4,929</b>	<b>49,710</b>	<b>343</b>	<b>Municipal area</b>
เป็นเจ้าของ	51,168	93.1	3,910	47,146	113	Owner
เช่าซื้อที่ดิน	1,075	2.0	516	429	131	Hire purchaser
เช่า	803	1.5	316	432	55	Rent
ไม่เสียค่าเช่าที่ดิน	1,762	3.2	149	1,594	19	Rent free
อื่น ๆ	127	0.2	30	80	17	Others
ไม่ทราบ	47	0.1	9	29	9	Unknown
<b>นอกเขตเทศบาล</b>	<b>205,253</b>	<b>100.0</b>	<b>15,082</b>	<b>189,389</b>	<b>782</b>	<b>Non-municipal area</b>
เป็นเจ้าของ	191,899	93.5	11,943	179,724	232	Owner
เช่าซื้อที่ดิน	3,656	1.8	1,980	1,189	487	Hire purchaser
เช่า	1,158	0.6	687	447	24	Rent
ไม่เสียค่าเช่าที่ดิน	7,604	3.7	363	7,228	13	Rent free
อื่น ๆ	855	0.4	87	755	13	Others
ไม่ทราบ	81	0.0	23	46	13	Unknown

ตารางที่ 4 ครัวเรือนส่วนบุคคล จำแนกตามขนาดของครัวเรือน ประเภทของที่อยู่อาศัย และเขตการปกครอง

Table 4 Private households by size of household, type of living quarters and area

ขนาดของครัวเรือน และเขตการปกครอง	รวม Total		ประเภทของที่อยู่อาศัย Type of living quarters									Household size and area
	ครัวเรือน Households	ร้อยละ Percent	บ้านเดี่ยว Detached house	ทาวน์เฮ้าส์/ บ้านแฝด/ ทาวน์โฮม Town house/ Duplex/ Town Home	คอนโด- มิเนียม/ แมนชั่น Condo- menium/ Mansion	แฟลต/ อพาร์ทเมนท์/ หอพัก Flat/ Apartment/ Hostel	ตึกแถว/ ห้องแถว/ เรือนแถว Row house/ Shop house/ Row room	ห้อง ภายในบ้าน Room in house	เรือ/ แพ/รถ Boat/ Raft/ Motor vehicle	อื่น ๆ <sup>1/</sup> Others <sup>1/</sup>	ไม่ทราบ Unknown	
<b>ยอดรวม</b>	<b>307,476</b>	<b>100.0</b>	<b>256,911</b>	<b>6,005</b>	<b>1,557</b>	<b>17,478</b>	<b>24,738</b>	<b>338</b>	<b>61</b>	<b>387</b>	<b>-</b>	<b>Total</b>
1 คน	63,731	20.7	37,518	1,400	1,420	14,224	8,735	212	21	201	-	1 person
2 คน	71,924	23.4	61,623	1,527	76	2,390	6,182	34	11	81	-	2 persons
3 คน	71,914	23.4	65,224	1,375	23	496	4,695	45	13	41	-	3 persons
4 คน	54,077	17.6	49,371	985	20	299	3,324	35	11	33	-	4 persons
5 คน	25,509	8.3	23,907	386	11	43	1,142	5	3	12	-	5 persons
6 คน	13,255	4.3	12,531	238	5	21	446	6	-	8	-	6 persons
7 คน	3,923	1.3	3,753	55	-	3	110	1	1	-	-	7 persons
8 คน	1,721	0.6	1,649	21	2	3	44	-	-	3	-	8 persons
9 คน	730	0.2	685	12	-	1	28	-	-	4	-	9 persons
10 คนขึ้นไป	692	0.2	650	5	-	-	32	-	-	5	-	10 persons and over
<b>ในเขตเทศบาล</b>	<b>71,521</b>	<b>100.0</b>	<b>51,167</b>	<b>1,804</b>	<b>194</b>	<b>6,742</b>	<b>11,317</b>	<b>98</b>	<b>39</b>	<b>159</b>	<b>-</b>	<b>Municipal area</b>
1 คน	16,555	23.1	7,790	332	153	4,751	3,376	48	11	93	-	1 person
2 คน	17,940	25.1	12,686	485	14	1,405	3,296	20	7	27	-	2 persons
3 คน	15,487	21.7	12,575	399	9	328	2,139	11	12	14	-	3 persons
4 คน	11,728	16.4	9,659	342	10	208	1,475	12	7	16	-	4 persons
5 คน	5,324	7.4	4,541	132	5	31	610	1	1	3	-	5 persons
6 คน	2,817	3.9	2,452	82	3	14	261	5	-	1	-	6 persons
7 คน	916	1.3	811	19	-	1	82	1	1	-	-	7 persons
8 คน	369	0.5	325	8	-	3	32	-	-	1	-	8 persons
9 คน	192	0.3	162	5	-	-	23	-	-	2	-	9 persons
10 คนขึ้นไป	192	0.3	167	-	-	-	23	-	-	2	-	10 persons and over



ตารางที่ 4 ครั้วเรือนส่วนบุคคล จำแนกตามขนาดของครั้วเรือน ประเภทของที่อยู่อาศัย และเขตการปกครอง (ต่อ)

Table 4 Private households by size of household, type of living quarters and area (Contd.)

ขนาดของครั้วเรือน และเขตการปกครอง	รวม Total		ประเภทของที่อยู่อาศัย Type of living quarters									Household size and area
	ครั้วเรือน Households	ร้อยละ Percent	บ้านเดี่ยว Detached house	ทาวน์เฮ้าส์/ บ้านแฝด/ ทาวน์โฮม Town house/ Duplex/ Town Home	คอนโด- มิเนียม/ แมนชั่น Condo- menium/ Mansion	แฟลต/ อพาร์ทเมนท์/ หอพัก Flat/ Apartment/ Hostel	ตึกแถว/ ห้องแถว/ เรือนแถว Row house/ Shop house/ Row room	ห้อง ภายในบ้าน Room in house	เรือ/ แพ/รถ Boat/ Raft/ Motor vehicle	อื่น ๆ <sup>1/</sup> Others <sup>1/</sup>	ไม่ทราบ Unknown	
นอกเขตเทศบาล	235,955	100.0	205,744	4,200	1,363	10,737	13,421	240	22	228	-	Non-municipal area
1 คน	47,176	20.0	29,728	1,069	1,267	9,472	5,359	164	10	108	-	1 person
2 คน	53,984	22.9	48,937	1,042	63	985	2,886	14	4	54	-	2 persons
3 คน	56,427	23.9	52,649	976	14	167	2,556	35	1	27	-	3 persons
4 คน	42,349	17.9	39,712	643	10	91	1,848	23	5	17	-	4 persons
5 คน	20,185	8.6	19,366	255	6	12	532	3	1	9	-	5 persons
6 คน	10,438	4.4	10,080	156	2	6	186	1	-	6	-	6 persons
7 คน	3,007	1.3	2,942	35	-	2	28	-	-	-	-	7 persons
8 คน	1,352	0.6	1,324	13	2	-	12	-	-	1	-	8 persons
9 คน	538	0.2	523	6	-	1	5	-	-	2	-	9 persons
10 คนขึ้นไป	500	0.2	482	5	-	-	9	-	-	3	-	10 persons and over

1/ รวมที่อยู่อาศัยในสำนักงาน

1/ Including room in office

ตารางที่ 5ครัวเรือนส่วนบุคคล จำแนกตามเชื้อเพลิงส่วนใหญ่ที่ใช้ในการประกอบอาหาร ประเภทของที่อยู่อาศัย และเขตการปกครอง

Table 5 Private households by major source of cooking fuel, type of living quarters and area

เชื้อเพลิงที่ใช้ในการประกอบอาหาร และเขตการปกครอง	รวม Total		ประเภทของที่อยู่อาศัย Type of living quarters										Cooking fuel and area
	ครัวเรือน Households	ร้อยละ Percent	บ้านเดี่ยว Detached house	ทาวน์เฮ้าส์/ บ้านแฝด/ ทาวน์โฮม Town house/ Duplex/ Town Home	คอนโด- มิเนียม/ แมนชั่น Condo- menium/ Mansion	อพาร์ทเมนท์/ หอพัก Apartment/ Hostel	แฟลต/ โฮเทล Flat/ Hostel	ตึกแถว/ ห้องแถว/ เรือนแถว Row house/ Shop house/ Row room	ห้อง ภายในบ้าน Room in house	เรือ/ แพ/รถ Boat/ Raft/ Motor vehicle	อื่น ๆ <sup>1/</sup> Others <sup>1/</sup>	ไม่ทราบ Unknown	
ยอดรวม	307,476	100.0	256,911	6,005	1,557	17,478	24,738	338	61	387	-	Total	
ก๊าซ	201,015	65.4	172,446	4,827	295	3,001	20,014	122	39	272	-	Gas	
ถ่าน/ฟืน/เศษไม้	78,872	25.7	78,181	274	-	-	368	-	15	34	-	Charcoal/Wood/Scrab wood	
ไฟฟ้า	12,369	4.0	3,025	323	1,196	6,277	1,518	-	7	23	-	Electricity	
น้ำมันก๊าด/อื่น ๆ	55	0.0	55	-	-	-	-	-	-	-	-	Kerosene/Others	
ไม่มีการหุงต้ม	15,165	4.9	3,205	581	65	8,200	2,839	216	-	59	-	Not cooking	
ไม่ทราบ	-	-	-	-	-	-	-	-	-	-	-	Unknown	
ในเขตเทศบาล	71,521	100.0	51,167	1,804	194	6,742	11,317	98	39	159	-	Municipal area	
ก๊าซ	48,859	68.3	37,143	1,452	43	1,132	8,916	36	26	111	-	Gas	
ถ่าน/ฟืน/เศษไม้	12,031	16.8	11,786	32	-	-	196	-	7	9	-	Charcoal/Wood/Scrab wood	
ไฟฟ้า	4,360	6.1	869	68	148	2,555	710	-	6	5	-	Electricity	
น้ำมันก๊าด/อื่น ๆ	17	0.0	17	-	-	-	-	-	-	-	-	Kerosene/Others	
ไม่มีการหุงต้ม	6,253	8.7	1,352	252	4	3,055	1,495	62	-	33	-	Not cooking	
ไม่ทราบ	-	-	-	-	-	-	-	-	-	-	-	Unknown	
นอกเขตเทศบาล	235,955	100.0	205,744	4,200	1,363	10,737	13,421	240	22	228	-	Non-municipal area	
ก๊าซ	152,156	64.5	135,303	3,374	253	1,869	11,098	86	13	160	-	Gas	
ถ่าน/ฟืน/เศษไม้	66,840	28.3	66,394	242	-	-	171	-	8	25	-	Charcoal/Wood/Scrab wood	
ไฟฟ้า	8,009	3.4	2,156	255	1,049	3,722	808	-	1	18	-	Electricity	
น้ำมันก๊าด/อื่น ๆ	38	0.0	38	-	-	-	-	-	-	-	-	Kerosene/Others	
ไม่มีการหุงต้ม	8,912	3.8	1,853	329	61	5,145	1,344	154	-	26	-	Not cooking	
ไม่ทราบ	-	-	-	-	-	-	-	-	-	-	-	Unknown	

1/ รวมที่อยู่อาศัยในสำนักงาน  
1/ Including room in office

ตารางที่ 6 ครัวเรือนส่วนบุคคล จำแนกตามลักษณะการใช้ส้วม ประเภทของที่อยู่อาศัย และเขตการปกครอง

Table 6 Private households by toilet facility, type of living quarters and area

ลักษณะการใช้ส้วม และเขตการปกครอง	รวม Total		ประเภทของที่อยู่อาศัย Type of living quarters										Toilet facility and area
	ครัวเรือน Households	ร้อยละ Percent	บ้านเดี่ยว Detached house	ทาวน์เฮ้าส์/ บ้านแฝด/ ทาวน์โฮม Town house/ Duplex/ Town Home	คอนโด- มิเนียม/ แมนชั่น Condo- menium/ Mansion	แฟลต/ อพาร์ทเมนท์/ หอพัก Flat/ Apartment/ Hostel	ตึกแถว/ ห้องแถว/ เรือนแถว Row house/ Shop house/ Row room	ห้อง ภายในบ้าน Room in house	เรือ/ แพ/รถ Boat/ Raft/ Motor vehicle	อื่น ๆ <sup>1/</sup> Others <sup>1/</sup>	ไม่ทราบ Unknown		
<b>ยอดรวม</b>	<b>307,476</b>	<b>100.0</b>	<b>256,911</b>	<b>6,005</b>	<b>1,557</b>	<b>17,478</b>	<b>24,738</b>	<b>338</b>	<b>61</b>	<b>387</b>	<b>-</b>	<b>Total</b>	
ส้วมแบบนั่งห้อยเท้า	92,185	30.0	60,614	4,017	1,494	14,242	11,491	174	-	154	-	Sitting toilet	
ส้วมแบบนั่งยอง	203,494	66.2	186,161	1,618	62	3,094	12,164	164	28	204	-	Squat toilet	
ส้วมแบบนั่งห้อยเท้า และส้วมแบบนั่งยอง	10,767	3.5	9,150	371	1	143	1,084	-	-	19	-	Sitting and squat toilet	
ส้วมหลุม/ส้วมถัง/ ส้วมถ่ายลงแม่น้ำ ลำคลอง	97	0.0	72	-	-	-	-	-	23	2	-	Pit toilet/ Defecate into river or canal	
ไม่มีส้วม	933	0.3	914	-	-	-	-	-	10	9	-	No toilet	
ไม่ทราบ	-	-	-	-	-	-	-	-	-	-	-	Unknown	
<b>ในเขตเทศบาล</b>	<b>71,521</b>	<b>100.0</b>	<b>51,167</b>	<b>1,804</b>	<b>194</b>	<b>6,742</b>	<b>11,317</b>	<b>98</b>	<b>39</b>	<b>159</b>	<b>-</b>	<b>Municipal area</b>	
ส้วมแบบนั่งห้อยเท้า	28,469	39.8	15,494	1,281	178	5,081	6,314	37	-	84	-	Sitting toilet	
ส้วมแบบนั่งยอง	39,408	55.1	32,921	354	15	1,569	4,412	61	16	60	-	Squat toilet	
ส้วมแบบนั่งห้อยเท้า และส้วมแบบนั่งยอง	3,509	4.9	2,644	169	1	92	592	-	-	11	-	Sitting and squat toilet	
ส้วมหลุม/ส้วมถัง/ ส้วมถ่ายลงแม่น้ำ ลำคลอง	35	0.0	14	-	-	-	-	-	21	-	-	Pit toilet/ Defecate into river or canal	
ไม่มีส้วม	100	0.1	94	-	-	-	-	-	2	4	-	No toilet	
ไม่ทราบ	-	-	-	-	-	-	-	-	-	-	-	Unknown	
<b>นอกเขตเทศบาล</b>	<b>235,955</b>	<b>100.0</b>	<b>205,744</b>	<b>4,200</b>	<b>1,363</b>	<b>10,737</b>	<b>13,421</b>	<b>240</b>	<b>22</b>	<b>228</b>	<b>-</b>	<b>Non-municipal area</b>	
ส้วมแบบนั่งห้อยเท้า	63,716	27.0	45,120	2,735	1,316	9,161	5,177	137	-	70	-	Sitting toilet	
ส้วมแบบนั่งยอง	164,086	69.5	153,240	1,263	47	1,525	7,752	103	12	144	-	Squat toilet	
ส้วมแบบนั่งห้อยเท้า และส้วมแบบนั่งยอง	7,258	3.1	6,506	202	-	51	492	-	-	8	-	Sitting and squat toilet	
ส้วมหลุม/ส้วมถัง/ ส้วมถ่ายลงแม่น้ำ ลำคลอง	62	0.0	59	-	-	-	-	-	1	2	-	Pit toilet/ Defecate into river or canal	
ไม่มีส้วม	833	0.4	820	-	-	-	-	-	8	5	-	No toilet	
ไม่ทราบ	-	-	-	-	-	-	-	-	-	-	-	Unknown	

1/ รวมที่อยู่อาศัยในสำนักงาน

1/ Including room in office



ตารางที่ 7 ครั้วเรือนส่วนบุคคล จำแนกตามแหล่งที่มาของน้ำดื่ม และน้ำใช้ส่วนใหญ่ ประเภทของที่อยู่อาศัย และเขตการปกครอง (ต่อ)

Table 7 Private households by major source of drinking water and water supply, type of living quarters and area (Contd.)

แหล่งที่มาของน้ำดื่ม น้ำใช้ และเขตการปกครอง	รวม Total		ประเภทของที่อยู่อาศัย Type of living quarters									Source of drinking water, water supply and area	
	ครั้วเรือน Households	ร้อยละ Percent	บ้านเดี่ยว Detached house	ทาวน์เฮ้าส์/ บ้านแฝด/ ทาวน์โฮม Town house/ Duplex/ Town Home	คอนโด- มิเนียม/ แมนชั่น Condo- menium/ Mansion	แฟลต/ อพาร์ทเมนท์/ หอพัก Flat/ Apartment/ Hostel	ตึกแถว/ ห้องแถว/ เรือนแถว Row house/ Shop house/ Row room	ห้อง ภายในบ้าน Room in house	เรือ/ แพ/รถ Boat/ Raft/ Motor vehicle	อื่น ๆ <sup>1/</sup> Others <sup>1/</sup>	ไม่ทราบ Unknown		
ในเขตเทศบาล													Municipal area
น้ำดื่ม	71,521	100.0	51,167	1,804	194	6,742	11,317	98	39	159	-		Drinking water
น้ำประปา	12,597	17.6	11,146	52	15	56	1,294	12	9	12	-		Tap water
น้ำประปาผ่านการบำบัด (ต้ม/กรอง)	20,125	28.1	15,536	731	16	563	3,219	19	-	40	-		Treated tap water (boiled/filtered)
น้ำบาดาล	369	0.5	369	-	-	-	-	-	-	-	-		Underground water
น้ำบ่อ	1,927	2.7	1,925	-	-	-	-	-	-	2	-		Well water
น้ำจากแม่น้ำ/ลำธาร/คลอง/ น้ำตก/ภูเขา	41	0.1	41	-	-	-	-	-	-	-	-		River, stream, canal, waterfall, mountain
น้ำฝน	8,989	12.6	8,895	10	-	-	76	7	-	-	-		Rain water
น้ำดื่มบรรจุขวด/ ตู้น้ำดื่มหยอดเหรียญ	27,473	38.4	13,254	1,011	163	6,122	6,728	60	30	104	-		Bottled water, water from vending machine
อื่น ๆ	-	-	-	-	-	-	-	-	-	-	-		Others
ไม่ทราบ	-	-	-	-	-	-	-	-	-	-	-		Unknown
น้ำใช้	71,521	100.0	51,167	1,804	194	6,742	11,317	98	39	159	-		Water supply
น้ำประปา	67,016	93.7	46,709	1,791	194	6,742	11,295	98	32	155	-		Tap water
น้ำประปาผ่านการบำบัด (ต้ม/กรอง)	232	0.3	222	9	-	-	-	-	-	-	-		Treated tap water (boiled/filtered)
น้ำบาดาล	537	0.8	515	5	-	-	16	-	2	-	-		Underground water
น้ำบ่อ	3,041	4.3	3,032	-	-	-	3	-	1	4	-		Well water
น้ำจากแม่น้ำ/ลำธาร/คลอง/ น้ำตก/ภูเขา	320	0.4	316	-	-	-	-	-	4	-	-		River, stream, canal, waterfall, mountain
น้ำฝน	374	0.5	371	-	-	-	3	-	-	-	-		Rain water
อื่น ๆ	-	-	-	-	-	-	-	-	-	-	-		Others
ไม่ทราบ	-	-	-	-	-	-	-	-	-	-	-		Unknown

ตารางที่ 7 ครั้วเรือนส่วนบุคคล จำแนกตามแหล่งที่มาของน้ำดื่ม และน้ำใช้ส่วนใหญ่ ประเภทของที่อยู่อาศัย และเขตการปกครอง (ต่อ)

Table 7 Private households by major source of drinking water and water supply, type of living quarters and area (Contd.)

แหล่งที่มาของน้ำดื่ม น้ำใช้ และเขตการปกครอง	รวม Total		ประเภทของที่อยู่อาศัย Type of living quarters									Source of drinking water, water supply and area
	ครั้วเรือน Households	ร้อยละ Percent	บ้านเดี่ยว Detached house	ทาวน์เฮ้าส์/ บ้านแฝด/ ทาวน์โฮม Town house/ Duplex/ Town Home	คอนโด- มิเนียม/ แมนชั่น Condo- menium/ Mansion	แฟลต/ อพาร์ทเมนท์/ หอพัก Flat/ Apartment/ Hostel	ตึกแถว/ ห้องแถว/ เรือนแถว Row house/ Shop house/ Row room	ห้อง ภายในบ้าน Room in house	เรือ/ แพ/รถ Boat/ Raft/ Motor vehicle	อื่น ๆ <sup>1/</sup> Others <sup>1/</sup>	ไม่ทราบ Unknown	
<b>นอกเขตเทศบาล</b>												<b>Non-municipal area</b>
<b>น้ำดื่ม</b>	<b>235,955</b>	<b>100.0</b>	<b>205,744</b>	<b>4,200</b>	<b>1,363</b>	<b>10,737</b>	<b>13,421</b>	<b>240</b>	<b>22</b>	<b>228</b>	<b>-</b>	<b>Drinking water</b>
น้ำประปา	71,392	30.3	69,866	271	43	430	721	11	19	31	-	Tap water
น้ำประปาผ่านการบำบัด (ต้ม/กรอง)	54,889	23.3	49,156	1,125	319	1,224	2,987	30	-	48	-	Treated tap water (boiled/filtered)
น้ำบาดาล	1,436	0.6	1,436	-	-	-	-	-	-	-	-	Underground water
น้ำบ่อ	7,695	3.3	7,692	-	-	-	-	-	-	3	-	Well water
น้ำจากแม่น้ำ/ลำธาร/คลอง/ น้ำตก/ภูเขา	1,380	0.6	1,379	-	-	-	-	-	-	2	-	River, stream, canal, waterfall, mountain
น้ำฝน	46,053	19.5	45,716	163	-	-	163	1	-	9	-	Rain water
น้ำดื่มบรรจุขวด/ ตู้น้ำดื่มหยอดเหรียญ	53,109	22.5	30,498	2,641	1,001	9,082	9,550	197	3	135	-	Bottled water, water from vending machine
อื่น ๆ	-	-	-	-	-	-	-	-	-	-	-	Others
ไม่ทราบ	-	-	-	-	-	-	-	-	-	-	-	Unknown
<b>น้ำใช้</b>	<b>235,955</b>	<b>100.0</b>	<b>205,744</b>	<b>4,200</b>	<b>1,363</b>	<b>10,737</b>	<b>13,421</b>	<b>240</b>	<b>22</b>	<b>228</b>	<b>-</b>	<b>Water supply</b>
น้ำประปา	208,616	88.4	178,941	3,953	1,363	10,737	13,152	240	20	210	-	Tap water
น้ำประปาผ่านการบำบัด (ต้ม/กรอง)	1,397	0.6	1,347	46	-	-	-	-	-	3	-	Treated tap water (boiled/filtered)
น้ำบาดาล	3,161	1.3	2,743	202	-	-	209	-	-	6	-	Underground water
น้ำบ่อ	12,215	5.2	12,165	-	-	-	44	-	-	6	-	Well water
น้ำจากแม่น้ำ/ลำธาร/คลอง/ น้ำตก/ภูเขา	7,878	3.3	7,874	-	-	-	-	-	1	3	-	River, stream, canal, waterfall, mountain
น้ำฝน	2,689	1.1	2,674	-	-	-	16	-	-	-	-	Rain water
อื่น ๆ	-	-	-	-	-	-	-	-	-	-	-	Others
ไม่ทราบ	-	-	-	-	-	-	-	-	-	-	-	Unknown

1/ รวมที่อยู่อาศัยในสำนักงาน

1/ Including room in office

ตารางที่ 8ครัวเรือนส่วนบุคคล จำแนกตามการเป็นเจ้าของเครื่องใช้ การมีอุปกรณ์เทคโนโลยี และเขตการปกครอง

Table 8 Private households by ownership of appliance, have technology and area

การเป็นเจ้าของเครื่องใช้ การมีอุปกรณ์เทคโนโลยี และเขตการปกครอง	ครัวเรือน Household				ร้อยละการเป็นเจ้าของเครื่องใช้ Percent with ownership of appliance	Ownership of appliance, have technology and area
	รวม Total	ไม่มี None	มี With appliance	ไม่ทราบ Unknown		
<b>ยอดรวม</b>						<b>Total</b>
<b>การเป็นเจ้าของเครื่องใช้</b>						<b>Ownership of appliance</b>
โทรทัศน์	307,476	10,437	297,037	3	96.6	Television
เครื่องเล่น วีซีดี/ดีวีดี	307,476	83,873	223,600	3	72.7	VCD/DVD player
โทรศัพท์มือถือ	307,476	27,476	279,998	3	91.1	Mobile phone
คอมพิวเตอร์	307,476	213,108	94,366	3	30.7	Computer
ตู้เย็น/ตู้แช่	307,476	40,719	266,754	3	86.8	Fridge/Cold box
ไมโครเวฟ/เตาอบ	307,476	260,635	46,837	5	15.2	Microwave
เครื่องซักผ้า	307,476	99,480	207,993	3	67.6	Washing machine
เครื่องปรับอากาศ	307,476	246,647	60,826	3	19.8	Air conditioner
รถยนต์ส่วนบุคคล/รถปิกอัพ/รถตู้	307,476	197,175	110,294	7	35.9	Car/Pick-up truck/Van
รถจักรยานยนต์	307,476	46,413	261,060	3	84.9	Motorcycle
รถแทรกเตอร์ 4 ล้อ	307,476	290,692	16,781	4	5.5	4 wheels tractor
รถไถ 2 ล้อ	307,476	222,383	85,090	4	27.7	2 wheels tractor
<b>การมีอุปกรณ์เทคโนโลยี</b>						<b>Have technology</b>
เคเบิลทีวี	307,476	253,678	53,791	7	17.5	Cable TV
จานดาวเทียม	307,476	212,686	94,784	7	30.8	Satellite dish
อินเทอร์เน็ต	307,476	260,558	46,908	10	15.3	Internet

ตารางที่ 8 ครั้วเรือนส่วนบุคคล จำแนกตามการเป็นเจ้าของเครื่องใช้ การมีอุปกรณ์เทคโนโลยี และเขตการปกครอง (ต่อ)

Table 8 Private households by ownership of appliance, have technology and area (Contd.)

การเป็นเจ้าของเครื่องใช้ การมีอุปกรณ์เทคโนโลยี และเขตการปกครอง	ครั้วเรือน Household				ร้อยละการเป็นเจ้าของเครื่องใช้ Percent with ownership of appliance	Ownership of appliance, have technology and area
	รวม Total	ไม่มี None	มี With appliance	ไม่ทราบ Unknown		
ในเขตเทศบาล						Municipal area
การเป็นเจ้าของเครื่องใช้						Ownership of appliance
โทรทัศน์	71,521	2,359	69,161	1	96.7	Television
เครื่องเล่น วีซีดี/ดีวีดี	71,521	20,085	51,435	1	71.9	VCD/DVD player
โทรศัพท์มือถือ	71,521	5,517	66,003	1	92.3	Mobile phone
คอมพิวเตอร์	71,521	43,118	28,402	1	39.7	Computer
ตู้เย็น/ตู้แช่	71,521	10,952	60,568	1	84.7	Fridge/Cold box
ไมโครเวฟ/เตาอบ	71,521	55,500	16,018	3	22.4	Microwave
เครื่องซักผ้า	71,521	22,956	48,564	1	67.9	Washing machine
เครื่องปรับอากาศ	71,521	51,089	20,431	1	28.6	Ari conditioner
รถยนต์ส่วนบุคคล/รถปิกอัพ/รถตู้	71,521	41,285	30,235	1	42.3	Car/Pick-up truck/Van
รถจักรยานยนต์	71,521	10,188	61,332	1	85.8	Motorcycle
รถแทรกเตอร์ 4 ล้อ	71,521	68,572	2,947	3	4.1	4 wheels tractor
รถไถ 2 ล้อ	71,521	59,990	11,529	3	16.1	2 wheels tractor
การมีอุปกรณ์เทคโนโลยี						Have technology
เคเบิลทีวี	71,521	51,558	19,960	3	27.9	Cable TV
จานดาวเทียม	71,521	49,647	21,871	3	30.6	Satellite dish
อินเทอร์เน็ต	71,521	54,990	16,529	3	23.1	Internet



ตารางที่ 8 ครั้วเรือนส่วนบุคคล จำแนกตามการเป็นเจ้าของเครื่องใช้ การมีอุปกรณ์เทคโนโลยี และเขตการปกครอง (ต่อ)

Table 8 Private households by ownership of appliance, have technology and area (Contd.)

การเป็นเจ้าของเครื่องใช้ การมีอุปกรณ์เทคโนโลยี และเขตการปกครอง	ครั้วเรือน Household				ร้อยละการเป็นเจ้าของเครื่องใช้ Percent with ownership of appliance	Ownership of appliance, have technology and area
	รวม Total	ไม่มี None	มี With appliance	ไม่ทราบ Unknown		
<b>นอกเขตเทศบาล</b>						<b>Non-municipal area</b>
<b>การเป็นเจ้าของเครื่องใช้</b>						<b>Ownership of appliance</b>
โทรทัศน์	235,955	8,078	227,876	2	96.6	Television
เครื่องเล่น วีซีดี/ดีวีดี	235,955	63,788	172,165	2	73.0	VCD/DVD player
โทรศัพท์มือถือ	235,955	21,959	213,995	2	90.7	Mobile phone
คอมพิวเตอร์	235,955	169,989	65,964	2	28.0	Computer
ตู้เย็น/ตู้แช่	235,955	29,767	206,187	2	87.4	Fridge/Cold box
ไมโครเวฟ/เตาอบ	235,955	205,135	30,818	2	13.1	Microwave
เครื่องซักผ้า	235,955	76,525	159,429	2	67.6	Washing machine
เครื่องปรับอากาศ	235,955	195,558	40,396	2	17.1	Air conditioner
รถยนต์ส่วนบุคคล/รถปิกอัพ/รถตู้	235,955	155,890	80,059	6	33.9	Car/Pick-up truck/Van
รถจักรยานยนต์	235,955	36,225	199,728	2	84.6	Motorcycle
รถแทรกเตอร์ 4 ล้อ	235,955	222,120	13,834	2	5.9	4 wheels tractor
รถไถ 2 ล้อ	235,955	162,392	73,561	2	31.2	2 wheels tractor
<b>การมีอุปกรณ์เทคโนโลยี</b>	<b>707,865</b>	<b>570,728</b>	<b>137,124</b>	<b>13</b>	<b>58</b>	<b>Have technology</b>
เคเบิลทีวี	235,955	202,120	33,831	3	14.3	Cable TV
จานดาวเทียม	235,955	163,039	72,913	3	30.9	Satellite dish
อินเทอร์เน็ต	235,955	205,569	30,380	7	12.9	Internet

ภาคผนวก

## วิธีการประมาณผล

การประมาณผลเพื่อนำเสนอผลระดับอำเภอ ประกอบด้วย 2 ส่วน คือ ส่วนที่ 1 : ลักษณะทางประชากร และ ส่วนที่ 2 : ลักษณะการอยู่อาศัยของครัวเรือนส่วนบุคคล

กำหนดให้	$h = 1,2,3,4,5$	แทนภาค
	$i = 1,2,3,\dots,A_h$	แทนจังหวัด
	$j = 1,2,3,\dots,B_i$	แทนอำเภอ
	$k = 1,2$	แทนเขตการปกครอง
	$l = 1,2$	แทนเพศ

### ส่วนที่ 1 : ลักษณะทางประชากร

#### การประมาณค่ายอดรวม

1.1 สูตรการคำนวณค่าประมาณยอดรวมของลักษณะที่ต้องการศึกษา  $Y$  ของประชากรสำหรับเพศ  $l$  เขตการปกครอง  $k$  อำเภอ  $j$  จังหวัด  $i$  ภาค  $h$  คือ

$$\hat{Y}_{1hijkl} = \frac{y_{1hijkl}}{x_{1hijkl}} X_{1hijkl} = r_{1hijkl} X_{1hijkl} \quad \dots\dots\dots (1)$$

โดยที่  $y_{1hijkl}$  คือ ค่าของลักษณะที่ต้องการศึกษา  $Y$  ของประชากรที่แจงนับได้ทั้งสิ้น สำหรับเพศ  $l$  เขตการปกครอง  $k$  อำเภอ  $j$  จังหวัด  $i$  ภาค  $h$

$x_{1hijkl}$  คือ จำนวนคน (ประชากร) ที่แจงนับได้ทั้งสิ้น สำหรับเพศ  $l$  เขตการปกครอง  $k$  อำเภอ  $j$  จังหวัด  $i$  ภาค  $h$

$X_{1hijkl}$  คือ จำนวนคน (ประชากร) ทั้งสิ้นที่ได้จากการนับจด สำหรับเพศ  $l$  เขตการปกครอง  $k$  อำเภอ  $j$  จังหวัด  $i$  ภาค  $h$

$r_{1hijkl}$  คือ อัตราส่วนของค่าของลักษณะที่ต้องการศึกษา  $Y$  ของประชากรที่แจงนับได้ทั้งสิ้น กับจำนวนคน (ประชากร) ที่แจงนับได้ทั้งสิ้น สำหรับเพศ  $l$  เขตการปกครอง  $k$  อำเภอ  $j$  จังหวัด  $i$  ภาค  $h$  ซึ่ง

$$r_{1hijkl} = \frac{y_{1hijkl}}{x_{1hijkl}} \quad \dots\dots\dots (2)$$

1.2 สูตรการคำนวณค่าประมาณยอดรวมของลักษณะที่ต้องการศึกษา  $Y$  ของประชากร สำหรับเขตการปกครอง  $k$  อำเภอ  $j$  จังหวัด  $i$  ภาค  $h$  คือ

$$\hat{Y}_{1hijk} = \sum_{l=1}^2 \hat{Y}_{1hijkl} \quad \text{..... (3)}$$

1.3 สูตรการคำนวณค่าประมาณยอดรวมของลักษณะที่ต้องการศึกษา  $Y$  ของประชากร สำหรับเขต  $l$  อำเภอ  $j$  จังหวัด  $i$  ภาค  $h$  คือ

$$\hat{Y}_{1hijl} = \sum_{k=1}^2 \hat{Y}_{1hijkl} \quad \text{..... (4)}$$

1.4 สูตรการคำนวณค่าประมาณยอดรวมของลักษณะที่ต้องการศึกษา  $Y$  ของประชากร สำหรับอำเภอ  $j$  จังหวัด  $i$  ภาค  $h$  คือ

$$\hat{Y}_{1hij} = \sum_{k=1}^2 \hat{Y}_{1hijk} = \sum_{l=1}^2 \hat{Y}_{1hijl} \quad \text{..... (5)}$$

1.5 สูตรการคำนวณค่าประมาณยอดรวมของลักษณะที่ต้องการศึกษา  $Y$  ของประชากร สำหรับเขต  $l$  เขตการปกครอง  $k$  จังหวัด  $i$  ภาค  $h$  คือ

$$\hat{Y}_{1hikl} = \sum_{j=1}^{B_i} \hat{Y}_{1hijkl} \quad \text{..... (6)}$$

1.6 สูตรการคำนวณค่าประมาณยอดรวมของลักษณะที่ต้องการศึกษา  $Y$  ของประชากร สำหรับเขตการปกครอง  $k$  จังหวัด  $i$  ภาค  $h$  คือ

$$\hat{Y}_{1hik} = \sum_{j=1}^{B_i} \hat{Y}_{1hijk} = \sum_{l=1}^2 \hat{Y}_{1hikl} \quad \text{..... (7)}$$

1.7 สูตรการคำนวณค่าประมาณยอดรวมของลักษณะที่ต้องการศึกษา  $Y$  ของประชากร สำหรับเขต  $l$  จังหวัด  $i$  ภาค  $h$  คือ

$$\hat{Y}_{1hil} = \sum_{j=1}^{B_i} \hat{Y}_{1hijl} = \sum_{k=1}^2 \hat{Y}_{1hikl} \quad \text{..... (8)}$$

1.8 สูตรการคำนวณค่าประมาณยอดรวมของลักษณะที่ต้องการศึกษา  $Y$  ของประชากร สำหรับจังหวัด  $i$  ภาค  $h$  คือ

$$\hat{Y}_{1hi} = \sum_{j=1}^{B_i} \hat{Y}_{1hij} = \sum_{k=1}^2 \hat{Y}_{1hik} = \sum_{l=1}^2 \hat{Y}_{1hil} \quad \text{..... (9)}$$

1.9 สูตรการคำนวณค่าประมาณยอดรวมของลักษณะที่ต้องการศึกษา  $Y$  ของประชากร สำหรับเพศ  $l$  เขตการปกครอง  $k$  ภาค  $h$  คือ

$$\hat{Y}_{1hkl} = \sum_{i=1}^{A_h} \hat{Y}_{1hikl} \quad \dots\dots\dots (10)$$

1.10 สูตรการคำนวณค่าประมาณยอดรวมของลักษณะที่ต้องการศึกษา  $Y$  ของประชากร สำหรับเขตการปกครอง  $k$  ภาค  $h$  คือ

$$\hat{Y}_{1hk} = \sum_{i=1}^{A_h} \hat{Y}_{1hik} = \sum_{l=1}^2 \hat{Y}_{1hkl} \quad \dots\dots\dots (11)$$

1.11 สูตรการคำนวณค่าประมาณยอดรวมของลักษณะที่ต้องการศึกษา  $Y$  ของประชากร สำหรับเพศ  $l$  ภาค  $h$  คือ

$$\hat{Y}_{1hl} = \sum_{i=1}^{A_h} \hat{Y}_{1hil} = \sum_{k=1}^2 \hat{Y}_{1hkl} \quad \dots\dots\dots (12)$$

1.12 สูตรการคำนวณค่าประมาณยอดรวมของลักษณะที่ต้องการศึกษา  $Y$  ของประชากร สำหรับภาค  $h$  คือ

$$\hat{Y}_{1h} = \sum_{i=1}^{A_h} \hat{Y}_{1hi} = \sum_{k=1}^2 \hat{Y}_{1hk} = \sum_{l=1}^2 \hat{Y}_{1hl} \quad \dots\dots\dots (13)$$

1.13 สูตรการคำนวณค่าประมาณยอดรวมของลักษณะที่ต้องการศึกษา  $Y$  ของประชากร สำหรับเขตการปกครอง  $k$  ทวีราชอาณาจักร คือ

$$\hat{Y}_{1k} = \sum_{h=1}^5 \hat{Y}_{1hk} \quad \dots\dots\dots (14)$$

1.14 สูตรการคำนวณค่าประมาณยอดรวมของลักษณะที่ต้องการศึกษา  $Y$  ของประชากร สำหรับเพศ  $l$  ทวีราชอาณาจักร คือ

$$\hat{Y}_{1l} = \sum_{h=1}^2 \hat{Y}_{1hl} \quad \dots\dots\dots (15)$$

1.15 สูตรการคำนวณค่าประมาณยอดรวมของลักษณะที่ต้องการศึกษา  $Y$  ของประชากร สำหรับทวีราชอาณาจักร คือ

$$\hat{Y}_1 = \sum_{h=1}^5 \hat{Y}_{1h} = \sum_{k=1}^2 \hat{Y}_{1k} = \sum_{l=1}^2 \hat{Y}_{1l} \quad \dots\dots\dots (16)$$

## ส่วนที่ 2 : ลักษณะการอยู่อาศัยของครัวเรือนส่วนบุคคล

### การประมาณค่ายอดรวม

2.1 สูตรการคำนวณค่าประมาณยอดรวมของลักษณะที่ต้องการศึกษา  $Y$  ของครัวเรือนส่วนบุคคล สำหรับเขตการปกครอง  $k$  อำเภอ  $j$  จังหวัด  $i$  ภาค  $h$  คือ

$$\hat{Y}_{21hijk} = \frac{y_{21hijk}}{n_{1hijk}} N_{1hijk} = r_{21hijk} N_{1hijk} \quad \dots\dots\dots (17)$$

โดยที่  $y_{21hijk}$  คือ ค่าของลักษณะที่ต้องการศึกษา  $Y$  ของครัวเรือนส่วนบุคคลที่แจงนับได้ทั้งสิ้น สำหรับเขตการปกครอง  $k$  อำเภอ  $j$  จังหวัด  $i$  ภาค  $h$

$n_{1hijk}$  คือ จำนวนครัวเรือนส่วนบุคคลที่แจงนับได้ทั้งสิ้น สำหรับเขตการปกครอง  $k$  อำเภอ  $j$  จังหวัด  $i$  ภาค  $h$

$N_{1hijk}$  คือ จำนวนครัวเรือนส่วนบุคคลทั้งสิ้นที่ได้จากการนับจุด สำหรับเขตการปกครอง  $k$  อำเภอ  $j$  จังหวัด  $i$  ภาค  $h$

$r_{21hijk}$  คือ อัตราส่วนของค่าของลักษณะที่ต้องการศึกษา  $Y$  ของครัวเรือนส่วนบุคคลที่แจงนับได้ทั้งสิ้น กับจำนวนครัวเรือนส่วนบุคคลที่แจงนับได้ทั้งสิ้น สำหรับเขตการปกครอง  $k$  อำเภอ  $j$  จังหวัด  $i$  ภาค  $h$  ซึ่ง

$$r_{21hijk} = \frac{y_{21hijk}}{n_{1hijk}} \quad \dots\dots\dots (18)$$

2.2 สูตรการคำนวณค่าประมาณยอดรวมของลักษณะที่ต้องการศึกษา  $Y$  ของครัวเรือนส่วนบุคคล สำหรับอำเภอ  $j$  จังหวัด  $i$  ภาค  $h$  คือ

$$\hat{Y}_{21hij} = \sum_{k=1}^2 \hat{Y}_{21hijk} \quad \dots\dots\dots (19)$$

2.3 สูตรการคำนวณค่าประมาณยอดรวมของลักษณะที่ต้องการศึกษา  $Y$  ของครัวเรือนส่วนบุคคล สำหรับเขตการปกครอง  $k$  จังหวัด  $i$  ภาค  $h$  คือ

$$\hat{Y}_{21hik} = \sum_{j=1}^{B_i} \hat{Y}_{21hijk} \quad \dots\dots\dots (20)$$

2.4 สูตรการคำนวณค่าประมาณยอดรวมของลักษณะที่ต้องการศึกษา  $Y$  ของครัวเรือนส่วนบุคคล สำหรับจังหวัด  $i$  ภาค  $h$  คือ

$$\hat{Y}_{21hi} = \sum_{j=1}^{B_i} \hat{Y}_{21hij} = \sum_{k=1}^2 \hat{Y}_{21hik} \quad \text{..... (21)}$$

2.5 สูตรการคำนวณค่าประมาณยอดรวมของลักษณะที่ต้องการศึกษา  $Y$  ของครัวเรือนส่วนบุคคล สำหรับเขตการปกครอง  $k$  ภาค  $h$  คือ

$$\hat{Y}_{21hk} = \sum_{i=1}^{A_h} \hat{Y}_{21hik} \quad \text{..... (22)}$$

2.6 สูตรการคำนวณค่าประมาณยอดรวมของลักษณะที่ต้องการศึกษา  $Y$  ของครัวเรือนส่วนบุคคล สำหรับภาค  $h$  คือ

$$\hat{Y}_{21h} = \sum_{i=1}^{A_h} \hat{Y}_{21hi} = \sum_{k=1}^2 \hat{Y}_{21hk} \quad \text{..... (23)}$$

2.7 สูตรการคำนวณค่าประมาณยอดรวมของลักษณะที่ต้องการศึกษา  $Y$  ของครัวเรือนส่วนบุคคล สำหรับเขตการปกครอง  $k$  ทวีธาอาณาจักร คือ

$$\hat{Y}_{21k} = \sum_{h=1}^5 \hat{Y}_{21hk} \quad \text{..... (24)}$$

2.8 สูตรการคำนวณค่าประมาณยอดรวมของลักษณะที่ต้องการศึกษา  $Y$  ของครัวเรือนส่วนบุคคล สำหรับทวีธาอาณาจักร คือ

$$\hat{Y}_{21} = \sum_{h=1}^5 \hat{Y}_{21h} = \sum_{k=1}^2 \hat{Y}_{21k} \quad \text{..... (25)}$$

---



ลับ



สำนักงานสถิติแห่งชาติ

สปค.2

(แบบแจกฉบับ)



# ลัษณะโนประชากรและเคหะ พ.ศ. 2553

ตอนที่ 1 ที่ตั้งครัวเรือน

ภาค จังหวัด อำเภอ/เขต ตำบล/แขวง

										1-7
--	--	--	--	--	--	--	--	--	--	-----

ก. บ้านเลขที่ ถนน ตรอก ซอย ตำบล หรือละแวกบ้าน (ชื่อสถานที่ถ้ามี).....

เบอร์โทรศัพท์.....

ข. ครัวเรือนนี้อยู่ ในเขตเทศบาล..... 1 นอกเขตเทศบาล..... 2

ชื่อเทศบาล..... ชื่อ อบต.....

เขตการปกครอง  8

เทศบาล/อบต.    9-11

ค. เขตแจกฉบับ.....

เขตแจกฉบับ    12-14

ง. หมู่ที่..... ชื่อหมู่บ้าน.....

หมู่ที่   15-16

จ. ประเภทของครัวเรือน

ครัวเรือนส่วนบุคคล..... 1 ครัวเรือนกลุ่มบุคคล..... 2

(จากแบบ สปค.1 C17-C18)

ประเภทของครัวเรือน  17

ฉ. เลขลำดับที่ของครัวเรือน

ลำดับที่ของครัวเรือน    18-20

ช. ภาษาที่ใช้พูดประจำระหว่างสมาชิกในครัวเรือน

ใช้เฉพาะภาษาไทย..... 1 ใช้ภาษาไทยปนภาษาอื่น..... 2 ใช้เฉพาะภาษาอื่น..... 3

ภาษาที่ใช้พูด  21

ภาษาอื่น ๆ ที่ใช้ (ระบุ).....

ภาษาอื่น ๆ   22-23

ซ. จำนวนสมาชิกในครัวเรือน (บันทึกหลังการแจกฉบับเสร็จแล้ว).....คน

รวมจำนวนสมาชิก     24-27

แจกฉบับวันที่.....เดือน.....พ.ศ. 2553

บรรณารักษ์และลงรหัสวันที่.....เดือน.....พ.ศ. 2553

ชื่อตัว - ชื่อสกุล.....

ชื่อตัว - ชื่อสกุล.....

พนักงานแจกฉบับ

พนักงานบรรณารักษ์และลงรหัส



0002 **ตอนที่ 2 ลักษณะทางประชากร**

ถามทุกคน							
ลำดับที่	ชื่อตัวและชื่อสกุล	ความเกี่ยวพันกับ หัวหน้าครัวเรือน	เพศ	อายุ	เดือนและปีเกิด		ศาสนา
(มีชื่อในทะเบียนบ้าน หรือไม่ก็ได้)	บันทึก ยศ คำนำหน้าชื่อ ชื่อตัวและชื่อสกุล (เรียงตามลำดับ) ดังนี้	".....(ชื่อ)..... เป็นอะไร กับหัวหน้าครัวเรือน"		".....(ชื่อ)..... อายุเท่าใด"	".....(ชื่อ)..... เกิดเดือน และปีอะไร"	".....(ชื่อ)..... นับถือ ศาสนาอะไร"	
	หัวหน้าครัวเรือน	สมาชิกในครัวเรือนส่วนบุคคล	ชาย..... 1 หญิง..... 2	อายุเต็มปีบริบูรณ์ ถึงวันคล้ายวันเกิด ครั้งสุดท้ายก่อนวันที่ 1 ก.ค. 2553	- ให้บันทึกรหัส เดือนและปีเกิด เช่น ถ้าเกิดเดือนมิถุนายน พ.ศ. 2525 ให้บันทึก เดือน "6" ปี (พ.ศ.) "525" (ให้บันทึกตัวเลข 3 หลักหลัง)	บันทึกรหัส พุทธ..... 1 อิสลาม..... 2 คริสต์..... 3 ฮินดู..... 4 ซุนนีย์..... 5 ซิกข์..... 6 อื่น ๆ..... 7 ไม่มีศาสนา... 8	
	บุตรที่ยังไม่ได้สมรส (เรียงตามลำดับอายุมากไปน้อย)	บุตร (รวมบุตรเลี้ยงและบุตรบุญธรรม) - ยังไม่ได้สมรส..... 3 - สมรสแล้ว..... 4		ถ้าอายุไม่ถึง 1 ปี บันทึก "0" ซิตขวา	- ถ้าไม่ทราบ เดือนปีเกิด "ไม่ต้องบันทึก"		
	บุตรที่สมรสแล้วและคู่สมรส	บุตรชาย บุตรสะใภ้..... 5					
	บุตรของบุตร	บุตรของบุตร..... 6					
	พ่อ แม่ พ่อตา แม่ยาย ปู่ ย่า ตา ยาย ญาติอื่น ๆ	พ่อ แม่ พ่อตา แม่ยาย ปู่ ย่า ตา ยาย ญาติอื่น ๆ..... 7					
	ผู้อาศัย/คนรับใช้/คนงาน	ผู้อาศัย/คนรับใช้/คนงาน..... 8					
		สมาชิกในครัวเรือนกลุ่มบุคคล					
		คนงาน..... 8					
		พระสงฆ์/เณร..... 9					
		อื่น ๆ..... 0					
<b>F1</b>	<b>F2</b>	<b>F3</b>	<b>F4</b>	<b>F5</b>	<b>F6</b>	<b>F7</b>	<b>F8</b>

						2	
						2	
						2	
						2	
						2	
						2	



0 0 0 4		ตอนที่ 2 ลักษณะทางประชากร (ต่อ)					
ถามอายุตั้งแต่ 10 ปีขึ้นไป		ถามอายุตั้งแต่ 13 ปีขึ้นไป					
การอ่านออกและเขียนได้  ".....(ชื่อ)..... อ่านออกและเขียนหนังสือภาษาไทย และภาษาอื่นได้หรือไม่"		ถามเฉพาะเพศหญิง  ".....(ชื่อ)..... มีบุตรที่ให้กำเนิดเอง และมีชีวิตอยู่ขณะคลอด หรือไม่"			"จำนวนบุตรที่.....(ชื่อ)..... ให้กำเนิดเองและมีชีวิตอยู่ขณะคลอด" (รวมทั้งที่มีชีวิตอยู่และเสียชีวิตแล้ว นับถึงวันที่ 1 ก.ค. 2553)		สถานภาพสมรส (ณ วันที่ 1 ก.ค. 2553)  ".....(ชื่อ)..... เป็นโสด สมรส หม้าย หย่า หรือแยกกันอยู่"
ภาษาไทย	ภาษาอื่น	บันทึกรหัส	บุตรที่มีชีวิตอยู่	บุตรที่เสียชีวิตแล้ว	บันทึกรหัส		
บันทึกรหัส ได้..... 1 ไม่ได้..... 0	- ได้ ให้ระบุภาษา • ถ้าได้มากกว่า 1 ภาษา ให้ระบุ ภาษาที่อ่านออก และเขียนได้มากที่สุด  - ไม่ได้ ให้บันทึก รหัส "0" ขีดขวา  ( พนักงานแรงงาน เป็นผู้บันทึก รหัส )	มี..... 1 ( ตามต่อไป ) ไม่มี..... 0 ( เข้าไปถาม F18 )			โสด..... 1 สมรส/อยู่กินฉันท์สามีภรรยา..... 2 หม้าย..... 3 หย่า..... 4 แยกกันอยู่..... 5 เคยสมรส แต่ไม่ทราบสถานภาพ..... 6		
		← ถ้าไม่มี ให้บันทึก "0" ขีดขวา →					
		อยู่ในครัวเรือนนี้		อยู่ที่อื่น			
<b>F14</b>		<b>F15</b>	<b>F16</b>		<b>F17</b>	<b>F18</b>	

□	□ □	□	□ □	□ □	□ □	□
□	□ □	□	□ □	□ □	□ □	□
□	□ □	□	□ □	□ □	□ □	□
□	□ □	□	□ □	□ □	□ □	□
□	□ □	□	□ □	□ □	□ □	□
□	□ □	□	□ □	□ □	□ □	□
□	□ □	□	□ □	□ □	□ □	□
57	58	60	61	63	65	67

0 0 0 5		ตอนที่ 2 ลักษณะทางประชากร (ต่อ)					
ถามอายุตั้งแต่ 15 ปีขึ้นไป				ถามทุกคน			
อาชีพหลักในรอบปีที่แล้ว ( 1 ก.ค. 2552 - 30 มิ.ย. 2553 )		ถามเฉพาะผู้บันทึกอาชีพใน F19			สถานที่เกิด		
"ในรอบปีที่แล้ว.....(ชื่อ).....ทำงานหรือไม่" - ถ้าไม่ทำงาน ให้บันทึก "ไม่ทำ" (ข้ามไปถาม F23) - ถ้าทำงาน ให้บันทึก "หน้าที่ที่ได้รับผิดชอบ..... และ ตำแหน่ง (ถ้ามี)....." ( ถ้าทำงานหลายอย่าง ให้บันทึก งานที่ใช้เวลาทำมากที่สุด ) เช่น ควบคุมระบบคลังสินค้า ( ผู้จัดการ ) บรรจุสายไฟลงกล่อง เจ้าของกิจการร้านตัดเย็บเสื้อผ้า/ช่างตัดเย็บเสื้อผ้า ครูสอนระดับประถมศึกษา สัตวแพทย์ ช่างรถแท็กซี่/ช่างรถตามบ้าน ลงรายการบัญชี วิศวกรไฟฟ้า ทำนข้าวเพื่อขาย รับจ้างล้างจาน ขายข้าวแกง ( บันทึกรหัสในสำนักงาน )		ประเภทกิจการ/ลักษณะกิจกรรม ของสถานที่ทำงาน "สถานที่ทำงานที่.....(ชื่อ).....ทำอยู่ เป็นกิจการอะไร" บันทึก ประเภทกิจการ/ลักษณะกิจกรรม อย่างละเอียด เช่น โรงงานผลิตน้ำอัดลม โรงงานผลิตสายไฟ ร้านตัดเย็บเสื้อผ้า โรงเรียนระดับมัธยมศึกษา โรงพยาบาลสัตว์ การซ่อมรถแท็กซี่/บริการซ่อมรถส่วนตัว บริษัทรับทำบัญชี/ร้านขายปลีกอุปกรณ์ก่อสร้าง การไฟฟ้าฝ่ายผลิต การปลูกข้าว ร้านขายก๋วยเตี๋ยว รถเข็นขายข้าวแกง	สถานภาพ การทำงาน ".....(ชื่อ)..... ทำงานในฐานะอะไร" บันทึกรหัส นายจ้าง..... 1 ผู้ประกอบธุรกิจส่วนตัว โดยไม่มีลูกจ้าง..... 2 ผู้ช่วยธุรกิจในครัวเรือน โดยไม่ได้รับค่าจ้าง... 3 ลูกจ้างรัฐบาล..... 4 ลูกจ้างรัฐวิสาหกิจ..... 5 ลูกจ้างเอกชน..... 6 สมาชิกของ การรวมกลุ่ม..... 7	"ปัจจุบัน สถานที่ทำงานของ .....(ชื่อ).....อยู่ที่ไหน" บันทึก ถ้าทำงาน • ในประเทศไทย ให้บันทึก ชื่อจังหวัดที่ทำงาน • ต่างประเทศ ให้บันทึก รหัส "78" - ถ้าปัจจุบันไม่ทำงาน ให้บันทึก รหัส "98"  ( พนักงานแฉงนับ เป็นผู้บันทึกรหัส )	".....(ชื่อ)..... เกิดที่จังหวัด/ประเทศใด" ถ้าเกิด • ในประเทศไทย ให้บันทึก ชื่อจังหวัดที่เกิด • ต่างประเทศ ให้บันทึก ชื่อประเทศที่เกิด  ( พนักงานแฉงนับเป็นผู้บันทึกรหัส )	จังหวัด	ประเทศ
F19		F20	F21	F22	F23		
[ ][ ][ ][ ][ ]		[ ][ ][ ][ ][ ]	[ ]	[ ][ ]	[ ][ ]	[ ][ ][ ][ ]	
[ ][ ][ ][ ][ ]		[ ][ ][ ][ ][ ]	[ ]	[ ][ ]	[ ][ ]	[ ][ ][ ][ ]	
[ ][ ][ ][ ][ ]		[ ][ ][ ][ ][ ]	[ ]	[ ][ ]	[ ][ ]	[ ][ ][ ][ ]	
[ ][ ][ ][ ][ ]		[ ][ ][ ][ ][ ]	[ ]	[ ][ ]	[ ][ ]	[ ][ ][ ][ ]	
[ ][ ][ ][ ][ ]		[ ][ ][ ][ ][ ]	[ ]	[ ][ ]	[ ][ ]	[ ][ ][ ][ ]	
[ ][ ][ ][ ][ ]		[ ][ ][ ][ ][ ]	[ ]	[ ][ ]	[ ][ ]	[ ][ ][ ][ ]	
[ ][ ][ ][ ][ ]		[ ][ ][ ][ ][ ]	[ ]	[ ][ ]	[ ][ ]	[ ][ ][ ][ ]	
[ ][ ][ ][ ][ ]		[ ][ ][ ][ ][ ]	[ ]	[ ][ ]	[ ][ ]	[ ][ ][ ][ ]	

68

72

76

77

79

81



ตอนที่ 2 ลักษณะทางประชากร (ต่อ)

ถามทุกคน							
ระยะเวลา การอยู่อาศัย ในเทศบาล/อบต.นี้ ".....(ชื่อ)..... อยู่ในเทศบาล/อบต.นี้ ติดต่อกันมากี่ปีแล้ว"	ลักษณะการย้ายถิ่น				ความพิการ ที่เห็นเด่นชัด ".....(ชื่อ)..... มีลักษณะความพิการ ดังต่อไปนี้หรือไม่"	ผู้ให้ข้อมูล	
	ถามเฉพาะผู้ที่บันทึกรหัส "0 - 5" ใน F24			ถามเฉพาะ ผู้ย้ายถิ่น ภายใน ประเทศไทย			เหตุผล ในการย้ายถิ่น
	สถานที่อยู่สุดท้ายก่อนย้ายมาอยู่เทศบาล/อบต.นี้ ".....(ชื่อ).....อยู่ที่ไหนก่อนย้ายมาอยู่เทศบาล/อบต.นี้" (ตอบได้เพียง 1 คำตอบ)						
บันทึกรหัส	ถ้าย้าย ภายในจังหวัด	ถ้าย้าย มาจากจังหวัดอื่น	ถ้าย้าย มาจากต่างประเทศ	".....(ชื่อ)..... ย้ายมาจาก เทศบาล/อบต."	".....(ชื่อ)..... ย้ายถิ่น เพราะสาเหตุใด"	บันทึกรหัส	บันทึกรหัส
ไม่มี..... 0	ภายในอำเภอเดิม	ให้บันทึก ชื่อจังหวัด	ให้บันทึก ชื่อประเทศ	บันทึกรหัส	บันทึกรหัส	ไม่มี..... 0	เจ้าตัวตนเอง..... 1
1 ปี..... 1	ให้บันทึก ชื่ออำเภอเดิม		(ข้ามไปถาม F27)	เทศบาล..... 1	ทางนทำ..... 1	มี	คนอื่นตอบ
2 ปี..... 2	ย้ายต่างอำเภอ			อบต. .... 2	หน้าที่การงาน..... 2	- ตามอดทั้ง 2 ข้าง..... 1	- คนในครัวเรือน..... 2
3 ปี..... 3	ให้บันทึก ชื่ออำเภอสุดท้าย ก่อนย้ายมา				เพื่อการศึกษา..... 3	- พุดไม่ได้/เป็นไป/ พุดไม่รู้เรื่อง..... 2	- คนนอกครัวเรือน... 3
4 ปี..... 4					ติดตามบุคคล ในครัวเรือน..... 4	- แขนง/ขาขาด ตั้งแต่ข้อมือ/ ข้อเท้าขึ้นมอย่างน้อย 1 ข้าง/อัมพาต..... 3	
ไม่ทราบเวลา แต่น้อยกว่า 5 ปี..... 5					กลับภูมิลำเนา..... 5	- มีอาการทางจิต/ไวอาวาย/ ย้ายที่อยู่อาศัย..... 6	
อยู่ตั้งแต่ 5 ปีขึ้นไป หรืออยู่ที่นั่นตั้งแต่เกิด... 6					ย้ายเข้าครัวเรือน สถาบัน..... 7	- ออทิสติก..... 5	
(ถ้าบันทึกรหัส 6 ข้ามไปถาม F28)					อื่น ๆ..... 8	- พัฒนาการทางสมองช้า/ ปัญญาอ่อน..... 6	
	(พนักงานแจนนับเป็นผู้บันทึกรหัส)					- พิการมากกว่า 1 ลักษณะ จากรหัส 1 - 6..... 7	
<b>F24</b>	<b>F25</b>			<b>F26</b>	<b>F27</b>	<b>F28</b>	<b>F29</b>

<input type="checkbox"/>	<input type="checkbox"/>	<input type="checkbox"/>	<input type="checkbox"/>	<input type="checkbox"/>	<input type="checkbox"/>	<input type="checkbox"/>	<input type="checkbox"/>
<input type="checkbox"/>	<input type="checkbox"/>	<input type="checkbox"/>	<input type="checkbox"/>	<input type="checkbox"/>	<input type="checkbox"/>	<input type="checkbox"/>	<input type="checkbox"/>
<input type="checkbox"/>	<input type="checkbox"/>	<input type="checkbox"/>	<input type="checkbox"/>	<input type="checkbox"/>	<input type="checkbox"/>	<input type="checkbox"/>	<input type="checkbox"/>
<input type="checkbox"/>	<input type="checkbox"/>	<input type="checkbox"/>	<input type="checkbox"/>	<input type="checkbox"/>	<input type="checkbox"/>	<input type="checkbox"/>	<input type="checkbox"/>
<input type="checkbox"/>	<input type="checkbox"/>	<input type="checkbox"/>	<input type="checkbox"/>	<input type="checkbox"/>	<input type="checkbox"/>	<input type="checkbox"/>	<input type="checkbox"/>
<input type="checkbox"/>	<input type="checkbox"/>	<input type="checkbox"/>	<input type="checkbox"/>	<input type="checkbox"/>	<input type="checkbox"/>	<input type="checkbox"/>	<input type="checkbox"/>
<input type="checkbox"/>	<input type="checkbox"/>	<input type="checkbox"/>	<input type="checkbox"/>	<input type="checkbox"/>	<input type="checkbox"/>	<input type="checkbox"/>	<input type="checkbox"/>
84	85	87	89	92	93	94	95



0 0 0 7

### ตอนที่ 3 ลักษณะการอยู่อาศัยของครัวเรือนส่วนบุคคล

ให้บันทึกรหัสลงใน

#### H1. "ประเภทที่อยู่อาศัยของครัวเรือนนี้"

(ถ้ามีหลายประเภท ให้บันทึกตามที่หัวหน้าครัวเรือนอยู่)

บ้านเดี่ยว.....	1	<input type="checkbox"/>	H1
ทาวน์เฮ้าส์/บ้านแฝด/ทาวน์โฮม.....	2	96	
คอนโดมิเนียม/แมนชั่น.....	3		
แฟลต/อพาร์ทเมนท์/หอพัก.....	4		
ตึกแถว/ห้องแถว/เรือนแถว.....	5		
ห้องภายในบ้าน.....	6	}	(ข้ามไปข้อ H3)
ห้องภายในสำนักงาน.....	7		
เรือ/แพ/รถ.....	8		
อื่น ๆ (ระบุ).....	0		

#### H2. "ลักษณะของที่อยู่อาศัย" (ถามเฉพาะ H1 บันทึกรหัส 1-5)

ตึก.....	1	<input type="checkbox"/>	H2
ไม้.....	2	97	
ครึ่งตึกครึ่งไม้.....	3		
ใช้วัสดุไม่ถาวรในท้องถิ่น เช่น ไม้ไผ่ ไบจาก.....	4		
ใช้วัสดุใช้แล้ว/วัสดุเหลือใช้ เช่น หีบ ลัง.....	5		
อื่น ๆ (ระบุ).....	6		

#### H3. "ลักษณะการครอบครอง ที่อยู่อาศัย ของคนในครัวเรือน" (ไม่รวมที่ดิน)

เป็นเจ้าของ			
- มี ภาระการผ่อนชำระ.....	1	<input type="checkbox"/>	H3
- ไม่มี ภาระการผ่อนชำระ.....	2	98	
เช่าซื้อ.....	3		
เช่า.....	4	}	(ข้ามไปข้อ H5)
อยู่โดยไม่เสียค่าเช่าเพราะ			
- เป็นส่วนหนึ่งของค่าจ้าง.....	5		
- ให้อยู่เปล่า.....	6		
อื่น ๆ (ระบุ).....	7		

#### H4. "ลักษณะการครอบครอง ที่ดิน ที่เป็นที่ตั้งของที่อยู่อาศัย"

(ถามเฉพาะ H3 บันทึกรหัส 1 - 3)

เป็นเจ้าของ.....	1	<input type="checkbox"/>	H4
เช่าซื้อที่ดิน.....	2	99	
เช่า.....	3		
ไม่เสียค่าเช่าที่ดิน.....	4		
อื่น ๆ (ระบุ).....	5		

#### H5. "ครัวเรือนนี้มีห้องนอนและห้องอื่น ๆ ที่ใช้ นอกที่ห้อง" (บันทึก "จำนวน" ชิดขวา)

(ถ้า ไม่มี บันทึก "0" ชิดขวา)

ห้องนอน.....	<input type="text"/>	<input type="text"/>	H5A
	100		
ห้องอื่น ๆ ที่ใช้ นอก.....	<input type="text"/>	<input type="text"/>	H5B
	102		

#### H6. "ครัวเรือนนี้ส่วนใหญ่ใช้แสงสว่างชนิดใด"

ไฟฟ้า		<input type="checkbox"/>	H6
- การไฟฟ้า.....	1	104	
- พลังงานแสงอาทิตย์ (โซลาเซลล์).....	2		
- บั้งน่อง.....	3		
อื่น ๆ (ระบุ).....	4		

#### H7. "ครัวเรือนนี้ส่วนใหญ่ใช้เชื้อเพลิงชนิดใดประกอบอาหาร"

ก๊าซ.....	1	<input type="checkbox"/>	H7
ถ่าน/ฟืน/เศษไม้.....	2	105	
ไฟฟ้า.....	3		
น้ำมันก๊าด/อื่น ๆ (ระบุ).....	4		
ไม่มีการหุงต้ม.....	5		

#### H8. "ครัวเรือนนี้ส่วนใหญ่ใช้ส้วมประเภทใด"

ส้วมแบบนั่งหย่อนเท้า.....	1	<input type="checkbox"/>	H8
ส้วมแบบนั่งยอง.....	2	106	
ส้วมแบบนั่งหย่อนเท้า และส้วมแบบนั่งยอง.....	3		
ส้วมหลุม/ส้วมถัง/ส้วมถ้ำยลงแม่น้ำ ลำคลอง.....	4		
ไม่มีส้วม.....	5		

#### H9. "ครัวเรือนนี้ส่วนใหญ่ใช้ น้ำดื่ม และน้ำใช้ จากแหล่งใด"

(บันทึกรหัสประเภท น้ำดื่ม ใน H9A และ  
รหัสประเภท น้ำใช้ ใน H9B)

น้ำประปา.....	1	น้ำดื่ม	
น้ำประปาผ่านการบำบัด (ต้ม/กรอง).....	2	<input type="checkbox"/>	H9A
น้ำบาดาล.....	3	107	
น้ำบ่อ.....	4	น้ำใช้	
น้ำจากแม่น้ำ/ลำธาร/คลอง/น้ำตก/ภูเขา.....	5	<input type="checkbox"/>	H9B
น้ำฝน.....	6	108	
น้ำดื่มบรรจุขวด/ตู้ น้ำดื่มหยอดเหรียญ.....	7		
อื่น ๆ (ระบุ).....	8		

**ตอนที่ 3 ลักษณะการอยู่อาศัยของครัวเรือนส่วนบุคคล (ต่อ)**

 ให้บันทึกรหัสลงใน 
**HIO. "ณ วันที่ 1 ก.ค. 2553 ครัวเรือนเป็นเจ้าของเครื่องใช้เหล่านี้หรือไม่"**

ถ้า "เป็นเจ้าของ" บันทึกรหัส "1"

"ไม่เป็นเจ้าของ" บันทึกรหัส "0"

โทรทัศน์.....	<input type="checkbox"/>	HIOA	เครื่องซักผ้า.....	<input type="checkbox"/>	HIOG
เครื่องเล่น VCD/DVD.....	<input type="checkbox"/>	HIOB	เครื่องปรับอากาศ.....	<input type="checkbox"/>	HIOH
โทรศัพท์มือถือ.....	<input type="checkbox"/>	HIOC	รถยนต์ส่วนบุคคล/รถจักรยานยนต์.....	<input type="checkbox"/>	HIOI
คอมพิวเตอร์.....	<input type="checkbox"/>	HIOD	รถจักรยานยนต์.....	<input type="checkbox"/>	HIOJ
ตู้เย็น/ตู้แช่.....	<input type="checkbox"/>	HIOE	รถแทรกเตอร์ 4 ล้อ.....	<input type="checkbox"/>	HIOK
ไมโครเวฟ/เตาอบ.....	<input type="checkbox"/>	HIOF	รถไถ 2 ล้อ (รถไถเดินตาม).....	<input type="checkbox"/>	HIOL

109 - 114

115 - 120

**HIH. "ณ วันที่ 1 ก.ค. 2553 ในครัวเรือนมีอุปกรณ์/การใช้เทคโนโลยี เหล่านี้หรือไม่"**

ถ้า "มี" บันทึกรหัส "1"

"ไม่มี" บันทึกรหัส "0"

เคเบิลทีวี.....	<input type="checkbox"/>	HIHA
	121	
จานดาวเทียม.....	<input type="checkbox"/>	HIHB
	122	
อินเทอร์เน็ต.....	<input type="checkbox"/>	HIHC
	123	





**Part 2 Population questions**

Ask everyone							
Ordered number	Names and surname	Relationship to household head	Sex	Age	Month and year of birth		Religion
<i>(May/may not have name in house registration)</i>	Record military rank, title, <b>name and surname</b> <i>In the following order:</i>	<b>"What relationship with household head is [name]?"</b>  Record code <b>Member of private household</b> Head..... 1 Spouse..... 2 Children <i>(Including adopted and foster)</i> - Unmarried..... 3 - Married..... 4 Child-in-law..... 5 Grandchildren..... 6 Parents, grandparents and other relatives..... 7 Non-relative/servants/workers... 8 <b>Member of group of people household</b> Workers..... 8 Monk..... 9 Others..... 0	Record code Male..... 1 Female..... 2	<b>"How old is [name]?"</b>  Record <b>age at the last birthday</b> before 1-July-10  <b>If aged less than 1 year,</b> record "0", align right	<b>"Which month and year was [name] born?"</b>  - Record code of <b>month and year of birth</b>  e.g. If born on June, 2525 B.E. Record month "6" year (B.E.) "525" <i>(Record the last 3 digits)</i>  - If unknown month/year of birth <b>"Leave it blank"</b>		<b>"What religion is [name]?"</b>  Record code Buddhism..... 1 Islam..... 2 Christianity.... 3 Hinduism..... 4 Confucianism... 5 Sikhism..... 6 Others..... 7 No religion..... 8
F1	F2	F3	F4	F5	Month	Year (B.E.)	F8

□ □ □ □			□	□ □ □ □	□ □	2 □ □ □ □	□
□ □ □ □			□	□ □ □ □	□ □	2 □ □ □ □	□
□ □ □ □			□	□ □ □ □	□ □	2 □ □ □ □	□
□ □ □ □			□	□ □ □ □	□ □	2 □ □ □ □	□
□ □ □ □			□	□ □ □ □	□ □	2 □ □ □ □	□
□ □ □ □			□	□ □ □ □	□ □	2 □ □ □ □	□

Ask everyone		Ask people aged 3 years or over				
Nationality	Name in household registration	Education (As of 1-July-10)				
"What nationality is [name]?"	"Does [name] have his/her name in this household registration?"	Level	Record code	Level	Record code	Ask people who are currently studying in F11
		- Have nationality Record "nationality" e.g. Nationality <i>Thai</i> Code <input type="text" value="7"/> <input type="text" value="6"/> <input type="text" value="4"/> Nationality <i>Chinese</i> Code <input type="text" value="1"/> <input type="text" value="5"/> <input type="text" value="6"/> Nationality <i>Burmese</i> Code <input type="text" value="1"/> <input type="text" value="0"/> <input type="text" value="4"/> - No nationality Record <i>No nationality</i> Code <input type="text" value="9"/> <input type="text" value="9"/> <input type="text" value="8"/> (Record code by enumerator)	Have in this household..... 1 Have in other place - This province..... 2 - Other province..... 3 Do not have in Thailand but in other country..... 4 Not at all..... 5	Not study/never attained/never completed..... 0 Study/graduated in - Preschool..... 1 - Primary school..... 2 - Lower secondary school..... 3 - Upper secondary school..... 4 - Vocational certificate..... 5 - Certificate, higher than upper secondary school..... 6 - Diploma..... 7 - High vocational certificate..... 8 - Bachelor..... 9 - Certificate, higher than bachelor..... 10 - Master..... 11 - Certificate, higher than master..... 12 - Ph.D..... 13 - Certificate, higher than Ph.D./medical specialist..... 14 - Non-formal education ( <i>Kor-Sor-Nor</i> )..... 15 - International school education..... 16	- Buddhist education - Dharma branch..... 17 - Pali branch..... 18 - Islamic school..... 19 - Others (e.g. short vocational course)..... 20	
		Educational enrollment "Is [name] currently studying?"		Highest educational attainment What is the highest level of education attained by [name]?		
		Level	Year/grade/level of non-formal education	Level	Year/grade/level of non-formal education	
F9	F10	F11		F12		F13

<input type="text" value=""/>	<input type="text" value=""/>	<input type="text" value=""/>	<input type="text" value=""/>	<input type="text" value=""/>	<input type="text" value=""/>	<input type="text" value=""/>
<input type="text" value=""/>	<input type="text" value=""/>	<input type="text" value=""/>	<input type="text" value=""/>	<input type="text" value=""/>	<input type="text" value=""/>	<input type="text" value=""/>
<input type="text" value=""/>	<input type="text" value=""/>	<input type="text" value=""/>	<input type="text" value=""/>	<input type="text" value=""/>	<input type="text" value=""/>	<input type="text" value=""/>
<input type="text" value=""/>	<input type="text" value=""/>	<input type="text" value=""/>	<input type="text" value=""/>	<input type="text" value=""/>	<input type="text" value=""/>	<input type="text" value=""/>
<input type="text" value=""/>	<input type="text" value=""/>	<input type="text" value=""/>	<input type="text" value=""/>	<input type="text" value=""/>	<input type="text" value=""/>	<input type="text" value=""/>
<input type="text" value=""/>	<input type="text" value=""/>	<input type="text" value=""/>	<input type="text" value=""/>	<input type="text" value=""/>	<input type="text" value=""/>	<input type="text" value=""/>
<input type="text" value=""/>	<input type="text" value=""/>	<input type="text" value=""/>	<input type="text" value=""/>	<input type="text" value=""/>	<input type="text" value=""/>	<input type="text" value=""/>
43	46	47	49	51	53	55



**Part 2 Population questions (continued)**

Ask people aged 10 years or over		Ask people aged 13 years or over				
<p><b>Literacy</b></p> <p>"Can [name] read and write in Thai and/or other languages?"</p>		Ask female only		<p><b>Marital status</b></p> <p>(As of 1-July-10)</p> <p>"Is [name] single, married, widowed, divorced or separated?"</p>		
		<p>"Does [name] have biological children?"</p>				<p>"How many biological children has [name] given birth to?"</p> <p>(Including still alive and deceased as of 1-July-10)</p>
<p>Thai</p>	<p>Other languages</p>	<p>Record code</p> <p>Yes..... 1</p> <p>(Continued)</p> <p>No..... 0</p> <p>(Skip to F18)</p>	<p>Still alive children</p>	<p>Deceased children</p>	<p>Record code</p> <p>Single..... 1</p> <p>Married or consensual union..... 2</p> <p>Widowed..... 3</p> <p>Divorced..... 4</p> <p>Separated..... 5</p> <p>Ever married but unknown current status..... 6</p>	
<p>Record code</p> <p>Able..... 1</p> <p>Unable..... 0</p>	<p>- Able, specify the language</p> <p>• If more than 1 language, specify the most fluent language</p> <p>- Unable</p> <p>Record code "0", align right</p>		<p>If none, record "0", align right</p>			
			<p>Living in this house</p>	<p>Living elsewhere</p>		
	<b>F14</b>	<b>F15</b>	<b>F16</b>		<b>F17</b>	<b>F18</b>

<input type="text"/>	<input type="text"/>	<input type="text"/>	<input type="text"/>	<input type="text"/>	<input type="text"/>	<input type="text"/>
<input type="text"/>	<input type="text"/>	<input type="text"/>	<input type="text"/>	<input type="text"/>	<input type="text"/>	<input type="text"/>
<input type="text"/>	<input type="text"/>	<input type="text"/>	<input type="text"/>	<input type="text"/>	<input type="text"/>	<input type="text"/>
<input type="text"/>	<input type="text"/>	<input type="text"/>	<input type="text"/>	<input type="text"/>	<input type="text"/>	<input type="text"/>
<input type="text"/>	<input type="text"/>	<input type="text"/>	<input type="text"/>	<input type="text"/>	<input type="text"/>	<input type="text"/>
<input type="text"/>	<input type="text"/>	<input type="text"/>	<input type="text"/>	<input type="text"/>	<input type="text"/>	<input type="text"/>
<input type="text"/>	<input type="text"/>	<input type="text"/>	<input type="text"/>	<input type="text"/>	<input type="text"/>	<input type="text"/>
57	58	60	61	63	65	67

Part 2 Population questions (continued)					
Ask people aged 15 years or over				Ask everyone	
Main occupation in the previous year (1-July-09 to 30-June-10)  "During the past year, what occupation did [name] spend the most time?"  - If not work, Record "Did not work" (Skip to F23)  - If work, Record "responsibility..... and position (if possible) ....." (If more than one, Record the most time spent)  e.g. Controlling warehouse system (Manager) Packing electrical wire into box Owner of tailor's shop/tailor Teacher in primary school Veterinarian Taxi driver/chauffeur Recording an account Electrical engineer Cultivating rice for sell Employed as dish cleaner Selling rice and curry  (Record code at office)	Ask only those who record occupation in F19			Place of birth	
	Type of industry or activity of work place  "What type of activity was [name]'s work place?"  Record  Type of industry/characteristics of work in details  e.g. Soft drink product company Electrical wire factory Tailor's shop Secondary school Veterinary hospital Taxi service/private car driver service Dealer shop for construction equipments The Electricity Generating Authority Growing rice for sale Noodles' shop Rice and curry pushcart  (Record code at office)	Work status  "What was [name]'s work status?"  Record code Employer..... 1 Own account worker without employee..... 2 Unpaid family worker..... 3 Government employee..... 4 State-owned enterprise employee..... 5 Private employee..... 6 Member of cooperative..... 7  (Record code by enumerator)	"At present, where is [name]'s work place?"  - If the work place is in • Thailand Record province of work place • Overseas country Record code "78"  - If not work Record code "98"  (Record code by enumerator)	"What province/country was [name] born?"  If born in • Thailand Record province of birth • Overseas country Record country of birth  (Record code by enumerator)	
F19	F20	F21	F22	Province	Country

<input type="text"/>	<input type="text"/>	<input type="text"/>	<input type="text"/>	<input type="text"/>	<input type="text"/>
<input type="text"/>	<input type="text"/>	<input type="text"/>	<input type="text"/>	<input type="text"/>	<input type="text"/>
<input type="text"/>	<input type="text"/>	<input type="text"/>	<input type="text"/>	<input type="text"/>	<input type="text"/>
<input type="text"/>	<input type="text"/>	<input type="text"/>	<input type="text"/>	<input type="text"/>	<input type="text"/>
<input type="text"/>	<input type="text"/>	<input type="text"/>	<input type="text"/>	<input type="text"/>	<input type="text"/>
<input type="text"/>	<input type="text"/>	<input type="text"/>	<input type="text"/>	<input type="text"/>	<input type="text"/>
<input type="text"/>	<input type="text"/>	<input type="text"/>	<input type="text"/>	<input type="text"/>	<input type="text"/>
<input type="text"/>	<input type="text"/>	<input type="text"/>	<input type="text"/>	<input type="text"/>	<input type="text"/>



**Part 2 Population questions (continued)**

Ask everyone

Duration in current municipality/local administration  "How many years has [name] lived continuously in this municipality/Tambon Administrative Organization?"  Record code - Within this district Less than 1 year..... 0 1 year..... 1 2 years..... 2 3 years..... 3 4 years..... 4 Unknown accurate time but less than 5 yrs... 5 5 years or more/ since born..... 6 <i>(If code 6, skip to F28)</i>	Details of migration				Visible disabilities  "Does [name] have difficulty in the following?"  Record code No..... 0 Yes - Blindness in both eyes..... 1 - Unable to talk/communicate/ understand..... 2 - Lost arm or leg above wrist or ankle at least 1 side/ paralysis..... 3 - Psychiatric disorder/noisiness/ aggression/dumbness..... 4 - Autistic..... 5 - Delay in brain development/ mental retardation..... 6 - More than 1 disability as code 1 - 6..... 7	Respondent  Record code Self..... 1 Household member..... 2 Person outside household... 3	
	Ask people who answer "0 - 5" in F24			Ask people who moved within Thailand			Reason for migration  "Why did [name] migrate?"  Record code Seek work..... 1 Job assignment..... 2 Education..... 3 Follow family..... 4 Return home..... 5 Change residence..... 6 Move to institutional household..... 7 Others..... 8
	Previous residence "What place did [name] live in before moving to this municipality/Tambon Administrative Organization?" <i>(Only 1 answer)</i>						
	Moved within this province	Move from other province	Move from overseas country	"Did [name] move from Municipal or TAO.?"  Municipality... 1 TAO. .... 2			
	Record Name of district	Record Name of province	Record Name of country <i>(Skip to F27)</i>				
District	Province	Country					
<b>F24</b>	<b>F25</b>		<b>F26</b>	<b>F27</b>	<b>F28</b>	<b>F29</b>	

<input type="text"/>	<input type="text"/>	<input type="text"/>	<input type="text"/>	<input type="text"/>	<input type="text"/>	<input type="text"/>	<input type="text"/>
<input type="text"/>	<input type="text"/>	<input type="text"/>	<input type="text"/>	<input type="text"/>	<input type="text"/>	<input type="text"/>	<input type="text"/>
<input type="text"/>	<input type="text"/>	<input type="text"/>	<input type="text"/>	<input type="text"/>	<input type="text"/>	<input type="text"/>	<input type="text"/>
<input type="text"/>	<input type="text"/>	<input type="text"/>	<input type="text"/>	<input type="text"/>	<input type="text"/>	<input type="text"/>	<input type="text"/>
<input type="text"/>	<input type="text"/>	<input type="text"/>	<input type="text"/>	<input type="text"/>	<input type="text"/>	<input type="text"/>	<input type="text"/>
<input type="text"/>	<input type="text"/>	<input type="text"/>	<input type="text"/>	<input type="text"/>	<input type="text"/>	<input type="text"/>	<input type="text"/>
<input type="text"/>	<input type="text"/>	<input type="text"/>	<input type="text"/>	<input type="text"/>	<input type="text"/>	<input type="text"/>	<input type="text"/>
84	85	87	89	92	93	94	95

**Part 3 Housing characteristics (private household only)**

 Record code in 
**H1. "Type of dwelling"**

 (If **more than 1**, record where household head lives)

Detached house.....	1	<input type="checkbox"/>	H1
Town house/twin house/town home.....	2	96	
Condominium/mansion.....	3		
Flat/apartment/hostel.....	4		
Shop house/row house/row room.....	5		
Room in house.....	6	}	(Skip to H3)
Room in office.....	7		
Vehicle (boat,raft,car).....	8		
Others (specify).....	0		

**H2. "Construction materials" (Ask only if code in H1 is 1-5)**

Cement or brick.....	1	<input type="checkbox"/>	H2
Wood.....	2	97	
Cement/brick and wood.....	3		
Non-permanent materials in local area, e.g. bamboo, thatch.....	4		
Reused materials, e.g. boxes, crates.....	5		
Others (specify).....	6		

**H3. "Tenure of dwelling" (Excluding land)**

Owned			
- With a loan.....	1	<input type="checkbox"/>	H3
- Outright.....	2	98	
Hire purchase.....	3		
Rent.....	4	}	(Skip to H5)
Living rent free			
- Employer-provided.....	5		
- Other rent free.....	6		
Others (specify).....	7		

**H4. "Tenure of residential land" (Ask only if code in H3 is 1-3)**

Owner.....	1	<input type="checkbox"/>	H4
Hire purchase.....	2	99	
Rent.....	3		
Rent-free.....	4		
Others (specify).....	5		

**H5. "Number of rooms used for sleeping in this dwelling"**

 (Record "**amount**", align right) (If **no**, record "**0**", align right)

Number of bedroom.....	<input type="text"/>	<input type="text"/>	H5A
	100		
Number of other rooms used for sleeping.....	<input type="text"/>	<input type="text"/>	H5B
	102		

**H6. "Source of lighting used in this household"**

Electricity		<input type="checkbox"/>	H6
- Electricity authority.....	1	104	
- Solarcell.....	2		
- Generator.....	3		
Others (specify).....	4		

**H7. "Type of fuel used for cooking in this household"**

Gas.....	1	<input type="checkbox"/>	H7
Charcoal/wood.....	2	105	
Electricity.....	3		
Kerosene/others (specify).....	4		
No cooking.....	5		

**H8. "Type of toilet used in this household"**

Sitting toilet.....	1	<input type="checkbox"/>	H8
Squat toilet.....	2	106	
Sitting and squat toilet.....	3		
Pit toilet/defecate into river or canal.....	4		
No toilet.....	5		

**H9. "Main source of water for this household"**

 (Record main source of **drinking water** in **H9A** and  
record main source of **water for general use** in **H9B**)

Tap water.....	1	<b>Drinking</b>	
Purified tap water (boiled or filtered).....	2	<input type="checkbox"/>	H9A
Groundwater.....	3	107	
Well.....	4	<b>General use</b>	
Water from river/canal/waterfall/mountain.....	5	<input type="checkbox"/>	H9B
Rain water.....	6	108	
Bottled water/water vending machine.....	7		
Others (specify).....	8		

**Part 3 Housing characteristics (private household only) (continued)**

 Record code in 
**H10. "List of assets owned by household members as of 1-July-10"**

 If it **"has been owned"**, record **"1"**
**"has not been owned"**, record **"0"**

 Television set.....  **H10A**

 Washing machine.....  **H10G**

 VCD/DVD player.....  **H10B**

 Air conditioner.....  **H10H**

 Mobile telephone.....  **H10C**

 Private car/pickup truck/van.....  **H10I**

 Computer.....  **H10D**

 Motorbike.....  **H10J**

 Fridge/freezer.....  **H10E**

 Tractor, 4 wheels.....  **H10K**

 Microwave/cooking oven.....  **H10F**

 Tractor, 2 wheels (*walking tractor*) .....  **H10L**

109 - 114

115 - 120

**H11. "List of devices/technologies presented in this household as of 1-July-10"**

 If it **"has been presented"**, record **"1"**
**"has not been presented"**, record **"0"**

 Cable TV.....  **H11A**  
121

 Satellite dish.....  **H11B**  
122

 Internet.....  **H11C**  
123

## นิยามศัพท์ทางประชากร

1. **อัตราส่วนเพศ (Sex ratio)** หมายถึง อัตราส่วนของผู้ชายต่อผู้หญิงในประชากรกลุ่มหนึ่ง ปกติจะแสดงจำนวนผู้ชายต่อผู้หญิง 100 คน
2. **อัตราการเพิ่มของประชากร (Growth rate)** หมายถึง อัตราซึ่งประชากรเพิ่มขึ้น (หรือลดลง) ในปีหนึ่งอันเป็นผลจากการเพิ่มตามธรรมชาติและการย้ายถิ่นสุทธิ แสดงในรูปร้อยละของประชากรที่ใช้เป็นฐาน
3. **อัตราส่วนการเป็นภาระ (อัตราส่วนพึ่งพิงทางอายุ : Age dependency ratio)** หมายถึง อัตราส่วนของประชากรที่อยู่ในกลุ่มอายุนอกวัยแรงงานต่อประชากรในวัยแรงงาน โดยมีข้อสมมุติว่า ประชากรในกลุ่มอายุนอกวัยแรงงานที่ต้องพึ่งพิงทางเศรษฐกิจ ได้แก่ กลุ่มประชากรวัยเด็ก (อายุต่ำกว่า 15 ปี) และกลุ่มประชากรสูงอายุ (อายุ 60 หรือ 65 ปีขึ้นไป) ส่วนประชากรที่เป็นที่พึ่งพิงทางเศรษฐกิจของประชากรกลุ่มอื่น คือ ประชากรวัยแรงงาน (อายุ 15-59 หรือ 15-64 ปี) อัตราส่วนการเป็นภาระแสดงอัตราส่วนต่อประชากร 100 คน
4. **อายุมัธยฐาน (Median age)** หมายถึง อายุตรงกลางซึ่งแบ่งประชากรออกเป็นสองส่วนจำนวนเท่า ๆ กัน โดยประชากรส่วนหนึ่งมีอายุน้อยกว่า และอีกส่วนหนึ่งมีอายุมากกว่าอายุตรงกลางนี้
5. **ความหนาแน่นของประชากร (Population density)** หมายถึง ประชากรต่อหน่วยของพื้นที่ (จำนวนบุคคลต่อตารางกิโลเมตร หรือจำนวนบุคคลต่อพื้นที่ที่ใช้การได้หนึ่งตารางกิโลเมตร)
6. **อายุเฉลี่ยแรกสมรส (Average Age at first marriage)** หมายถึง อายุเฉลี่ยของประชากรเมื่อเปลี่ยนสถานภาพจากโสดเป็นสมรส อายุเฉลี่ยเมื่อแรกสมรสเป็นดัชนีที่แสดงว่าประชากรส่วนใหญ่อยู่เป็นโสดจนถึงอายุเท่าไร
7. **บุตรเกิดรอด (Children ever born : CEB)** หมายถึง จำนวนลูกทั้งหมดที่มารดาได้ให้กำเนิดตั้งแต่เริ่มเข้าสู่วัยเจริญพันธุ์จนถึงปัจจุบัน
8. **บุตรที่มีชีวิตอยู่ (Children still living : CHL)** หมายถึง บุตรเกิดรอดที่ปัจจุบันยังมีชีวิตอยู่



# คณะผู้จัดทำ CD - ROM

หน่วยงานเจ้าของเรื่อง

สำนักงานสถิติจังหวัดพิษณุโลก  
โทร. 0 5525 1943

หน่วยงานผลิตและออกแบบ

กลุ่มบูรณาการข้อมูลสถิติ  
สำนักสถิติพยากรณ์  
โทร. 0 2141 7494

ตารางสถิติในรูปแบบ Format Excel

# ตารางประชากร

## ตารางสถิติในรูป Format Excel

### ตารางประชากร

- ตารางที่ 1 ประชากรจำแนกตามเพศ ครีวเรือนจำแนกตามประเภทของครีวเรือน อำเภอ และเขตการปกครอง
- ตารางที่ 2 ประชากรจำแนกอายุรายปี เพศ และเขตการปกครอง
- ตารางที่ 3 ประชากรจำแนกตามกลุ่มอายุ เพศ อำเภอ และเขตการปกครอง
- ตารางที่ 4 ประชากรจำแนกตามศาสนา เพศ และเขตการปกครอง
- ตารางที่ 5 ประชากรจำแนกตามสัญชาติ เพศ และเขตการปกครอง
- ตารางที่ 6 ประชากรจำแนกตามภาษาที่ใช้พูดในครีวเรือน เพศ และเขตการปกครอง
- ตารางที่ 7 ประชากรอายุ 3 ปีขึ้นไป จำแนกตามระดับชั้นที่กำลังเรียน กลุ่มอายุ เพศ และเขตการปกครอง
- ตารางที่ 8 ประชากรอายุ 3 ปีขึ้นไป จำแนกตามระดับชั้นที่เรียนสำเร็จ กลุ่มอายุ เพศ และเขตการปกครอง
- ตารางที่ 9 ประชากรอายุ 10 ปีขึ้นไป จำแนกตามการอ่านออกเขียนได้ กลุ่มอายุ เพศ และเขตการปกครอง
- ตารางที่ 10 ประชากรอายุ 13 ปีขึ้นไป จำแนกตามสถานภาพสมรส กลุ่มอายุ เพศ และเขตการปกครอง
- ตารางที่ 11 หญิงเคยสมรสอายุ 13 ปีขึ้นไป จำแนกตามจำนวนบุตรเกิดรอด จำนวนบุตรเกิดรอดโดยเฉลี่ย กลุ่มอายุของหญิง และเขตการปกครอง
- ตารางที่ 12 หญิงเคยสมรสอายุ 13 ปีขึ้นไป จำแนกตามจำนวนบุตรที่มีชีวิตอยู่ จำนวนบุตรที่มีชีวิตอยู่โดยเฉลี่ย กลุ่มอายุของหญิง และเขตการปกครอง
- ตารางที่ 13 ประชากรจำแนกตามลักษณะความพิการ เพศ และเขตการปกครอง
- ตารางที่ 14 ประชากรอายุ 15 ปีขึ้นไปทำงานในรอบปี จำแนกตามหมวดอาชีพ กลุ่มอายุ เพศ และเขตการปกครอง
- ตารางที่ 15 ประชากรอายุ 15 ปีขึ้นไปทำงานในรอบปี จำแนกตามหมวดอุตสาหกรรม กลุ่มอายุ เพศ และเขตการปกครอง
- ตารางที่ 16 ประชากรอายุ 15 ปีขึ้นไปทำงานในรอบปี จำแนกตามสถานภาพการทำงาน กลุ่มอายุ เพศ และเขตการปกครอง
- ตารางที่ 17 ประชากรจำแนกตามสถานที่เกิด เพศ และเขตการปกครอง
- ตารางที่ 18 ประชากรจำแนกตามลักษณะการย้ายถิ่น เพศ และเขตการปกครอง
- ตารางที่ 19 ประชากรที่ย้ายถิ่นภายใน 5 ปี จำแนกตามสถานที่อยู่ก่อนย้าย กลุ่มอายุ และเพศ
- ตารางที่ 20 ประชากรที่ย้ายถิ่นภายใน 5 ปี จำแนกตามเหตุผลของการย้ายถิ่น เพศ และเขตการปกครอง
- ตารางที่ 21 ประชากรจำแนกตามการมีชื่อในทะเบียนบ้าน เพศ และเขตการปกครอง
- ตารางที่ 22 ครีวเรือนส่วนบุคคลจำแนกตามกลุ่มอายุของหัวหน้าครีวเรือน เพศ และเขตการปกครอง

ตารางเคหะ

## ตารางสถิติในรูปแบบ Format Excel

### ตารางคะแนน

- ตารางที่ 1 คริวเรือส่วนบุคคล จำแนกตามประเภทของที่อยู่อาศัย การครอบครองที่อยู่อาศัย และเขตการปกครอง
- ตารางที่ 2 คริวเรือส่วนบุคคล จำแนกตามประเภทของที่อยู่อาศัย ลักษณะของที่อยู่อาศัย และเขตการปกครอง
- ตารางที่ 3 คริวเรือส่วนบุคคล จำแนกตามการถือกรรมสิทธิ์ที่ดิน การครอบครองที่อยู่อาศัย และเขตการปกครอง
- ตารางที่ 4 คริวเรือส่วนบุคคล จำแนกตามขนาดของครัวเรือน ประเภทของที่อยู่อาศัย และเขตการปกครอง
- ตารางที่ 5 คริวเรือส่วนบุคคล จำแนกตามเชื้อเพลิงส่วนใหญ่ที่ใช้ในการประกอบอาหาร ประเภทของที่อยู่อาศัย และเขตการปกครอง
- ตารางที่ 6 คริวเรือส่วนบุคคล จำแนกตามลักษณะการใช้ส้วม ประเภทของที่อยู่อาศัย และเขตการปกครอง
- ตารางที่ 7 คริวเรือส่วนบุคคล จำแนกตามแหล่งที่มาของน้ำดื่ม และน้ำใช้ส่วนใหญ่ ประเภทของที่อยู่อาศัย และเขตการปกครอง
- ตารางที่ 8 คริวเรือส่วนบุคคล จำแนกตามการเป็นเจ้าของเครื่องใช้ การมีอุปกรณ์เทคโนโลยี และเขตการปกครอง