



สำมะโนประชากรและเคหะ พ.ศ. 2553

The 2010 Population and Housing Census

จังหวัดพิจิตร

Changwat Phichit



สำนักงานสถิติแห่งชาติ
National Statistical Office



หนังสือพิมพ์สำมะโนประชากรประเทศไทย
สำนักงานสถิติแห่งชาติ

คำนำ

บทสรุปผู้บริหาร

ตัวชี้วัดที่สำคัญ พ.ศ. 2533 - 2553

บทที่ 1 บทนำ

- ❖ ความเป็นมา
- ❖ วัตถุประสงค์
- ❖ ประโยชน์ของข้อมูล
- ❖ ดัชนีรวม
- ❖ วันสำมะโน
- ❖ ข้อมูลที่เก็บรวบรวม
- ❖ วิธีการเก็บรวบรวมข้อมูล
- ❖ บทนิยาม
- ❖ ข้อสังเกตสำหรับผู้ใช้อ้างอิงข้อมูล

บทที่ 2 บทสรุป

ภาคประชากร

- ❖ ลักษณะทางประชากร
- ❖ ลักษณะทางสังคมและเศรษฐกิจ
- ❖ ภาวะเจริญพันธุ์
- ❖ การย้ายถิ่น

ภาคเคหะ

- ❖ ประเภทและลักษณะของที่อยู่อาศัย
- ❖ การครอบครองที่อยู่อาศัยและที่ดินที่เป็นที่ตั้งของที่อยู่อาศัย
- ❖ แหล่งที่มาของน้ำดื่ม น้ำใช้
- ❖ ประเภทของการใช้สอย
- ❖ การใช้เชื้อเพลิงในการประกอบอาหาร
- ❖ การเป็นเจ้าของเครื่องใช้ในครัวเรือน

สารบัญตารางสถิติ

- ❖ ตารางประชากร
- ❖ ตารางเคหะ

ภาคผนวก

- ❖ วิธีการประมาณผล
- ❖ แบบสอบถาม (แบบแจกนับ สปด.2)
- ❖ นิยามศัพท์ทางประชากร

คณะผู้จัดทำ CD-ROM

หน่วยงานที่เผยแพร่

ตารางสถิติในรูปแบบ Format Excel

- ❖ ตารางประชากร
- ❖ ตารางเคหะ

หน่วยงานเจ้าของเรื่อง	<p>สำนักสถิติสังคม สำนักงานสถิติแห่งชาติ โทรศัพท์ 0 2143 1334 0 2142 1254 โทรสาร 0 2143 8137 ไปรษณีย์อิเล็กทรอนิกส์ : spophouc@nso.go.th</p>
หน่วยงานที่เผยแพร่	<p>สำนักสถิติพยากรณ์ สำนักงานสถิติแห่งชาติ ศูนย์ราชการเฉลิมพระเกียรติ 80 พรรษา อาคารรัฐประศาสนภักดี ชั้น 2 ถนนแจ้งวัฒนะ เขตหลักสี่ กรุงเทพฯ 10210 โทรศัพท์ 0 2142 1234 0 2141 7501 โทรสาร 0 2143 8133 ไปรษณีย์อิเล็กทรอนิกส์ : services@nso.go.th</p>
หรือ	<p>สำนักงานสถิติจังหวัดพิจิตร ศาลากลางจังหวัดพิจิตร ชั้น 2 ถนนพิจิตร-ตะพานหิน อำเภอเมือง จังหวัดพิจิตร 66000 โทรศัพท์ 0 5661 1085 โทรสาร 0 5661 3665 ไปรษณีย์อิเล็กทรอนิกส์ : phichit@nso.go.th</p>
ปีที่จัดพิมพ์	2555
Division-in-Charge	<p>Population Statistics Group Social Statistics Bureau National Statistical Office, Tel. +66 (0) 2143 1334 +66 (0) 2142 1254 Fax. +66 (0) 2143 8137 E-mail : spophouc@nso.go.th</p>
Distributed by	<p>Statistical Forecasting Bureau National Statistical Office, The Government Complex, Rattaprasasanabhakti Building, 2nd Floor, Chaeng Watthana Rd., Laksi, Bangkok 10210 Tel. +66 (0) 2142 1234 +66 (0) 2141 7501 Fax. +66 (0) 2143 8133 E-mail : services@nso.go.th</p>
or	<p>Phichit Provincial Statistical Office Phichit City Hall, Phichit 66000, THAILAND Tel. 0 5661 1085 Fax 0 5661 3665 Email : phichit@nso.go.th</p>
Published	2012

คำนำ

สำนักงานสถิติแห่งชาติ ได้จัดทำสำมะโนประชากรและเคหะทุก 10 ปี ตามข้อเสนอแนะขององค์การสหประชาชาติ เพื่อเก็บรวบรวมข้อมูลพื้นฐานเกี่ยวกับจำนวนและลักษณะต่าง ๆ ทางเศรษฐกิจและสังคม ตลอดจนสภาพการอยู่อาศัยของประชากรทุกคนตามที่อยู่จริงทั่วราชอาณาจักร ดังนั้นการทำสำมะโนประชากรและเคหะจึงเป็นเสมือนการฉายภาพนิ่งของประชากรและเคหะของประเทศไทยในขณะเวลาหนึ่ง เพื่อแสดงให้เห็นจำนวนและลักษณะต่างๆ ของประชากรที่อยู่จริงในประเทศไทย ณ วันสำมะโน (1 กันยายน 2553)

เนื่องจากปริมาณงานทั้งประเทศมีจำนวนมาก การประมวลผลข้อมูลรายละเอียดไม่อาจแล้วเสร็จในเวลาอันสั้น สำนักงานสถิติแห่งชาติ ตระหนักถึงความต้องการใช้ข้อมูลอย่างรีบด่วนของผู้ที่เกี่ยวข้องทุก ๆ ฝ่าย จึงได้จัดทำรายงานผลเบื้องต้น จากสำมะโนประชากรและเคหะ พ.ศ. 2553 เพื่อเสนอผลที่สำคัญในภาพรวมของประชากรและที่อยู่อาศัยในระดับจังหวัด ภาค และเขตการปกครอง ต่อมาได้จัดทำรายงานผลล่วงหน้า โดยเลือกครัวเรือนตัวอย่าง 1% มาทำการประมวลผลก่อน เพื่อเสนอจำนวนและลักษณะต่าง ๆ ของประชากรและลักษณะของที่อยู่อาศัย ซึ่งเสนอผลในระดับภาคและระดับประเทศ

รายงานฉบับนี้ เป็นรายงานฉบับสมบูรณ์รายจังหวัด โดยประมวลผลข้อมูลจากครัวเรือนทั้งหมดในจังหวัด เพื่อเสนอข้อมูลรายละเอียดต่าง ๆ และตัวชี้วัดทางประชากร เศรษฐกิจ และสังคม ตลอดจนลักษณะของที่อยู่อาศัยในระดับจังหวัดตามเขตการปกครอง หลังจากรายงานผลรายจังหวัดเสร็จสิ้นแล้ว จะนำเสนอรายงานผลรายภาค และฉบับทั่วราชอาณาจักรต่อไป

สำมะโนประชากรและเคหะ พ.ศ. 2553 เป็นโครงการจัดเก็บข้อมูลสถิติขนาดใหญ่ที่ได้รับความร่วมมือจากภาคประชาชนในการให้ข้อมูลที่ถูกต้องตามความเป็นจริง มีการบูรณาการทรัพยากรและองค์ความรู้กับหน่วยงานภาครัฐและภาคเอกชน ทั้งในส่วนกลางและส่วนภูมิภาค ตลอดจนสื่อมวลชน ดังนั้นสำนักงานสถิติแห่งชาติจึงขอขอบคุณทุกท่านที่ได้ให้ความร่วมมืออย่างดีมา ณ ที่นี้

สำนักงานสถิติแห่งชาติ
กระทรวงเทคโนโลยีสารสนเทศและการสื่อสาร

บทสรุปผู้บริหาร

สำนักงานสถิติแห่งชาติ ได้จัดทำสำมะโนประชากรและเคหะทุก 10 ปี ตามข้อเสนอแนะขององค์การสหประชาชาติ ซึ่งขณะนี้ประมาณ 230 ประเทศทั่วโลกได้มีการจัดทำสำมะโน สำหรับการจัดทำของประเทศไทยในปี 2553 นี้ เป็นการจัดทำสำมะโนประชากรครั้งที่ 11 และสำมะโนเคหะครั้งที่ 5 ซึ่งเป็นวาระครบรอบ 100 ปีสำมะโนประชากรของประเทศไทย เพื่อแสดงให้เห็นจำนวน และลักษณะต่าง ๆ ของประชากรตามที่อยู่จริงในประเทศไทยและที่อยู่อาศัยจริงของประชากร ณ วันสำมะโน (1 กันยายน 2553)

จากการจัดเก็บข้อมูล พบว่า ในปี 2553 จังหวัดพิจิตร มีประชากรที่อาศัยอยู่จริงภายในจังหวัด ณ วันสำมะโน (1 กันยายน 2553) จำนวนทั้งหมด 548,242 คน เป็นชาย 266,876 คน และหญิง 281,366 คน อำเภอที่มีจำนวนประชากรสูงสุดได้แก่อำเภอเมือง มีประชากรจำนวน 112,827 คน เป็นชาย 54,776 คน และหญิง 58,051 คน รองลงมาเป็นอำเภอตะพานหิน มีจำนวน 65,485 คน เป็นชาย 31,365 คน และหญิง 34,119 คน โดยที่อำเภอที่มีจำนวนประชากรน้อยที่สุดคือ อำเภอดงเจริญ มีเพียง 22,095 คน เป็นชาย 10,740 คน และหญิง 11,355 คน (แผนภูมิ 1)

เมื่อพิจารณาถึงขนาดของครัวเรือน พบว่า จังหวัดพิจิตรมีขนาดของครัวเรือนโดยเฉลี่ยประมาณ 3.6 คน โดยที่อำเภอที่มีขนาดของครัวเรือนใหญ่ที่สุดคือ อำเภอ빙นาราง มีขนาดครัวเรือนเฉลี่ย 4.8 คน รองลงมาเป็นอำเภอชิรบารมีและอำเภอสากเหล็ก มีขนาดครัวเรือนเฉลี่ย 4.1 คน และ 3.8 คน ตามลำดับ ส่วนอำเภอที่มีขนาดครัวเรือนเล็กที่สุดคือ อำเภอบางมูลนาก มีประมาณ 3.2 คน

แผนภูมิ 1 จำนวนประชากร จำแนกตามเพศ และขนาดของครัวเรือนโดยเฉลี่ย เป็นรายอำเภอ

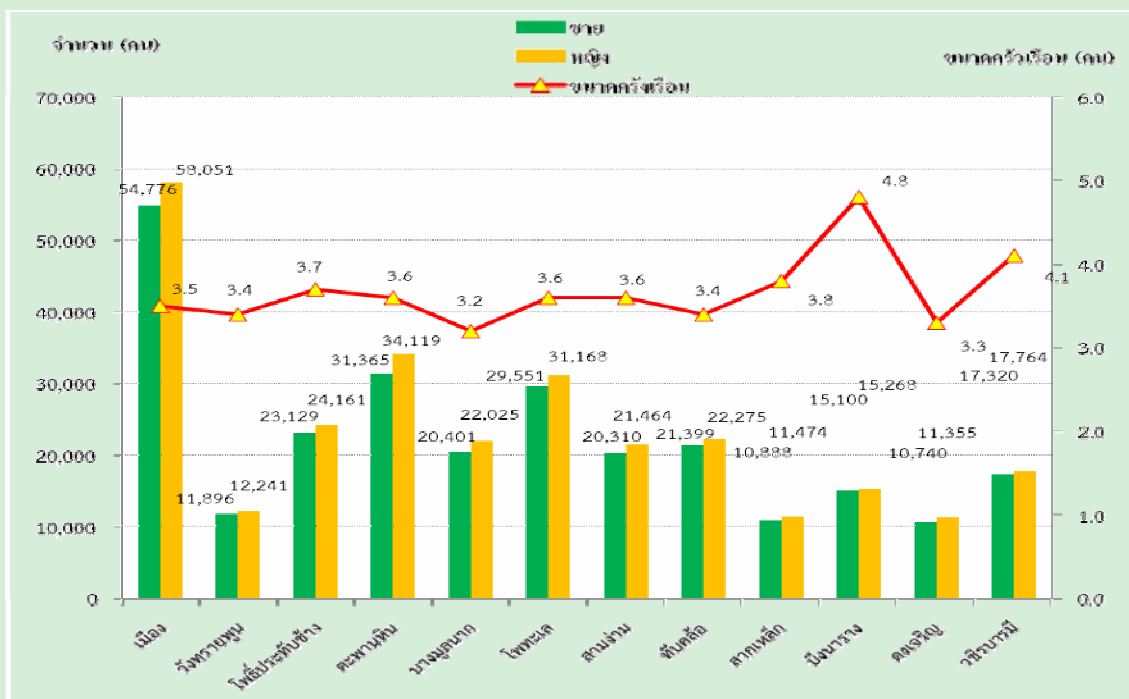

แผนภูมิ 2 ร้อยละของประชากรที่มีการย้ายถิ่นภายใน 5 ปี จำแนกตามสถานที่อยู่ก่อนย้ายและเหตุผลในการย้ายถิ่น

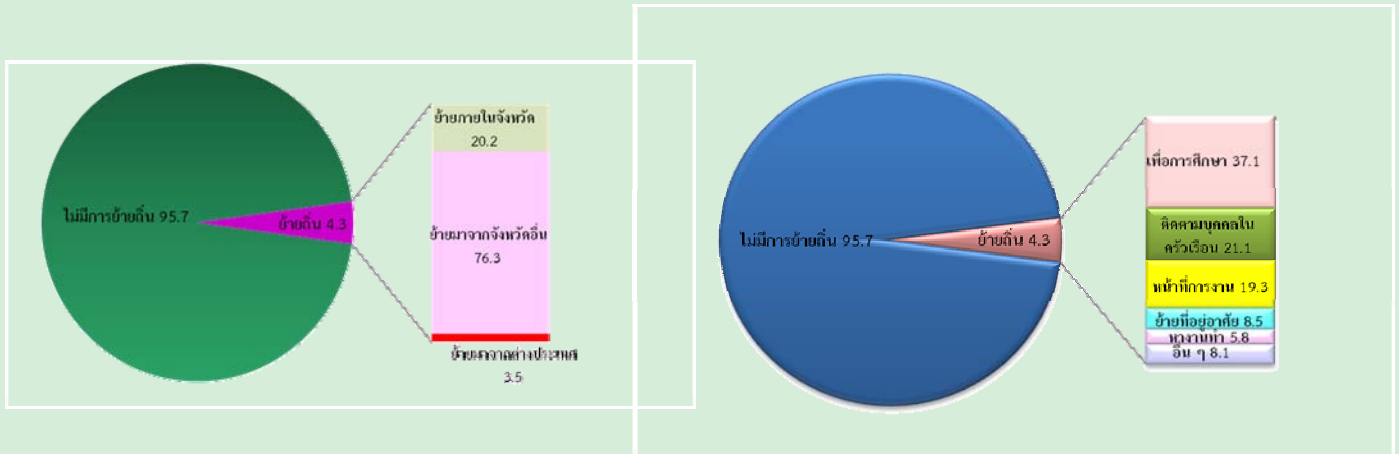

แผนภูมิ 2 แสดงการย้ายถิ่นของประชากรภายใน 5 ปี พบว่า ประชากรมีการย้ายถิ่น ร้อยละ 4.3 โดยส่วนใหญ่เป็นการย้ายมาจากจังหวัดอื่น ร้อยละ 76.3 รองลงมา ย้ายมาภายในจังหวัด ร้อยละ 20.2 และย้ายมาจากต่างประเทศ ร้อยละ 3.5

ในส่วนของการเหตุผลในการย้ายถิ่นของประชากรนั้น พบว่า ส่วนใหญ่ย้ายเพื่อการศึกษา ร้อยละ 37.1 รองลงมา ย้ายเพื่อติดตามบุคคลในครัวเรือน ร้อยละ 21.1 ย้ายเพื่อหน้าที่การงาน , ย้ายที่อยู่อาศัย และย้ายเพื่อหางานทำ ร้อยละ 19.3 , 8.5 และ 5.8 ตามลำดับ และที่ระบุด้วยเหตุผลอื่น ๆ ร้อยละ 8.1

แผนภูมิ 3 ร้อยละของประชากรต่อการมีงานทำ จำแนกตามช่วงอายุ

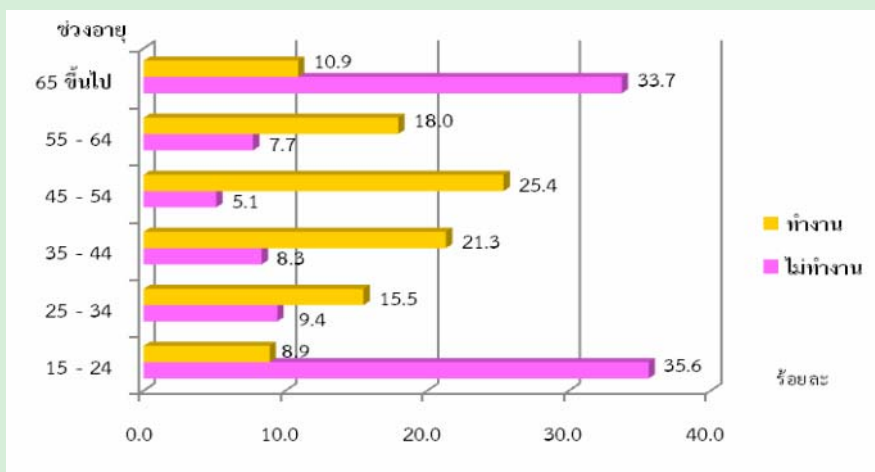

แผนภูมิ 3 แสดงการมีงานทำของประชากรในจังหวัดพิจิตร พบว่า ประชากรมีงานทำสูงสุดในช่วงอายุ 45 – 54 ปี มีร้อยละ 25.4 รองลงมา เป็นช่วงอายุ 35 – 44 ปี ร้อยละ 21.3 ช่วงอายุ 55 – 64 ปี , 25 -34 ปี และ 65ปีขึ้นไป ร้อยละ 18.0 , 15.5 , 10.9 ตามลำดับ และผู้ที่มีอายุ 15 – 24 ปี มีเพียงร้อยละ 8.9

ในส่วนของผู้ไม่ม้งานทำนั้น พบว่า ส่วนใหญ่ผู้ที่ไม่ทำงานจะอยู่ในช่วงอายุ 15 – 24 ปี และอายุตั้งแต่ 65 ปีขึ้นไป เนื่องจากช่วงอายุดังกล่าว อยู่ในช่วงกำลังเรียน และผู้สูงอายุ มีมากถึงร้อยละ 35.6 และ 33.7 โดยช่วงอายุตั้งแต่ 25 – 64 ปี มีจำนวนที่ใกล้เคียงกัน เนื่องจากในแต่ละช่วงอายุดังกล่าว อยู่ในวัยทำงาน

ตัวชี้วัดที่สำคัญของประชากรและที่อยู่อาศัย พ.ศ. 2533 - 2553

Key indicators of the population and housing 1990 - 2010

รายการ	2533	2543	2553	Items
	1990	2000	2010	
ลักษณะทางประชากร				Demographic characteristics
ประชากรรวม ('000)	550.6	573.0	548.2	Total population ('000)
ประชากรในเขตเทศบาล (%)	19.4	20.5	23.9	Population in municipal area (%)
อัตราส่วนเพศ (ชายต่อหญิง 100 คน)	94.9	94.2	94.9	Sex ratio (males per 100 females)
อัตราการเพิ่มของประชากรต่อปี	0.24	0.40	-0.44	Annual growth rate
อายุมัธยฐาน (ปี)	26.9	32.8	39.2	Median age (years)
ประชากรตามหมวดอายุ				Population by age group
วัยเด็ก 0-14 ปี (%)	28.5	23.9	20.9	0-14 years (%)
วัยแรงงาน 15-59 ปี (%)	62.2	63.2	61.3	15-59 years (%)
วัยสูงอายุ 60 ปีขึ้นไป (%)	9.3	12.9	17.7	60 years and over (%)
อัตราส่วนการเป็นภาระ (ต่อประชากร 15-59 ปี 100 คน)				Age dependency ratio (per 100 adults 15-59 years)
รวม	60.8	58.4	63.1	Total
ประชากร 0-14 ปี	45.9	37.9	34.2	0 - 14 years
ประชากร 60 ปีขึ้นไป	15.0	20.5	28.9	60 years and over
อายุเฉลี่ยเมื่อแรกสมรส				Singulate mean age at first marriage (SMAM)
รวม	24.1	25.0	25.2	Total
ชาย	25.1	26.7	27.5	Males
หญิง	23.2	23.3	22.9	Females
ประชากรที่มีสัญชาติไทย (%)	na	99.9	99.6	Thai citizenship (%)
ประชากรที่ไม่ใช่สัญชาติไทย (%)	na	0.1	0.4	Non Thai citizenship (%)
ประชากรที่นับถือศาสนาพุทธ (%)	99.7	99.2	99.8	Buddhism (%)
ประชากรที่นับถือศาสนาอิสลาม (%)	0.1	0.1	0.1	Muslims (%)
ประชากรที่มีชื่อในทะเบียนบ้านตามที่อยู่อาศัยจริง (%)	na	na	91.5	Registered in actual resident (%)
ประชากรที่มีชื่อในทะเบียนบ้านภายในจังหวัดที่อยู่อาศัยจริง (%)	na	na	98.2	Registered in actual provincial resident (%)
การศึกษา				Education
จำนวนปีโดยเฉลี่ยที่สำเร็จการศึกษาของประชากรอายุ 15 ปีขึ้นไป				Average years of education attainment of population aged 15 years and over
ประชากรอายุ 6 -24 ปี ที่ไม่ได้กำลังเรียนหนังสือ (%)	51.4	35.2	20.5	Population aged 6-24 years not attending school (%)
การอ่านออกเขียนได้ของประชากรอายุ 15 ปี ขึ้นไป				Literacy of population aged 15 years and over
ประชากรที่อ่านและเขียนภาษาใดได้ (%)	na	91.3	99.0	Population can read and write the language (%)
ประชากรที่อ่านและเขียนภาษาไทยได้ (%)	89.1	na	98.5	Population can read and write Thai language (%)
ประชากรที่อ่านและเขียนภาษาอื่นได้ (%)	na	na	9.6	Population can read and write others language (%)

na : ไม่มีข้อมูลในปีนั้น
not available

ตัวชี้วัดที่สำคัญของประชากรและที่อยู่อาศัย พ.ศ. 2533 - 2553 (ต่อ)

Key indicators of the population and housing 1990 - 2010 (Contd.)

รายการ	2533	2543	2553	Items
	1990	2000	2010	
การทำงานของประชากรอายุ 15 ปี ขึ้นไป				Employment of population aged 15 years and over
ประชากรที่ทำงานในรอบปีทั้งสิ้น (%)	82.9	74.4	79.9	Population work in the last year (%)
ประชากรที่ทำงานในภาคเกษตรกรรม (%)	79.2	63.4	54.3	Population in agricultural sector (%)
สถานภาพการทำงาน (%)				Work status (%)
นายจ้าง	0.3	0.9	1.1	Employers
ธุรกิจส่วนตัวโดยไม่มีลูกจ้าง	31.1	32.7	35.6	Own account workers
ลูกจ้าง (รัฐบาล/รัฐวิสาหกิจ/เอกชน)	21.7	31.4	29.0	Employees
ช่วยธุรกิจในครัวเรือนโดยไม่ได้รับค่าจ้าง	46.9	35.0	25.5	Unpaid family workers
การรวมกลุ่ม	-	a	8.8	Members of producers' cooperatives
ภาวะเจริญพันธุ์				Fertility
จำนวนบุตรเกิดรอดเฉลี่ย (ต่อสตรีเคยสมรสอายุ 15-49 ปี)	2.28	1.78	1.51	Mean number of children ever born (Per ever married woman 15-49 years)
จำนวนบุตรที่มีชีวิตอยู่โดยเฉลี่ย (ต่อสตรีเคยสมรสอายุ 15-49 ปี)	2.19	1.74	1.49	Mean number of children still living (Per ever married woman 15-49 years)
การย้ายถิ่น				Migration
การย้ายถิ่นในช่วง 5 ปี				Five years migration
ประชากรที่ย้ายถิ่นภายใน 5 ปี (%)	5.3	2.5	4.3	Population who migrated within previous 5 years (%)
ประชากรที่ไม่ได้อาศัยอยู่ในจังหวัดที่เกิด (%)	8.8	9.4	8.6	Population who were not living in province of birth (%)
ลักษณะของครัวเรือน				Households characteristics
จำนวนครัวเรือนทั้งสิ้น	136,998	162,560	151,514	Total households
จำนวนครัวเรือนกลุ่มบุคคล	400	523	977	Collective households
จำนวนครัวเรือนส่วนบุคคล	136,598	162,037	150,537	Private households
- ขนาดครัวเรือนเฉลี่ย	4.0	3.5	3.6	- Average households size
- ครัวเรือนคนเดียว (%)	5.4	10.1	16.4	- One person households (%)
- ครัวเรือนที่มีหัวหน้าครัวเรือนเป็นหญิง (%)	19.7	28.0	36.8	- Female - headed households (%)

na : ไม่มีข้อมูลในปีนั้น

not available

a : น้อยกว่า 0.1

Less than 0.1

ตัวชี้วัดที่สำคัญของประชากรและที่อยู่อาศัย พ.ศ. 2533 - 2553 (ต่อ)

Key indicators of the population and housing 1990 - 2010 (Contd.)

รายการ	2533	2543	2553	Items
	1990	2000	2010	
ลักษณะของที่อยู่อาศัย				Housing characteristics
ที่อยู่อาศัยของครัวเรือนใช้วัสดุไม่ถาวร (%)	5.3	7.2	0.3	Households living in non-permanent materials dwelling (%)
ครัวเรือนที่เป็นเจ้าของที่อยู่อาศัย (%)	93.6	91.7	93.9	Households with ownership (%)
ครัวเรือนที่มีสุขลักษณะ (%)	88.9	98.7	99.9	Households with sanitation (%)
ครัวเรือนที่มีน้ำดื่มสะอาด (%) ^{1/}	92.0	94.7	98.3	Households with safe drinking water (%) ^{1/}
ครัวเรือนที่มีคอมพิวเตอร์ (%)	na	na	17.8	Households with computer (%)
ครัวเรือนที่มีโทรศัพท์มือถือ (%)	na	na	87.9	Households with mobile phone (%)
ครัวเรือนที่มีอินเทอร์เน็ต (%)	na	na	6.9	Households with Internet (%)

na : ไม่มีข้อมูลในปีนั้น

not available

1/ น้ำดื่มสะอาด ได้แก่ น้ำประปา น้ำประปาผ่านการบำบัด (ต้ม/กรอง) น้ำฝน น้ำดื่มบรรจุขวด/ตู้ น้ำดื่มหยอดเหรียญ

Safe drinking water included tap water, treated water, rain water, bottled drinking water.

ปี 2543 น้ำดื่มสะอาด รวมน้ำบาดาล/น้ำบ่อที่ไม่ใช่สาธารณะ

In 2000 : Safe drinking water included private well.

บทที่ 1

บทนำ

1. ความเป็นมา

ประเทศไทยได้จัดทำสำมะโนประชากรขึ้นเป็นครั้งแรกเมื่อ พ.ศ. 2452 และต่อมาใน พ.ศ. 2462 2472 2480 และ 2490 ซึ่งทั้ง 5 ครั้ง จัดทำโดยกระทรวงมหาดไทย (เรียกว่าสำมะโนครัว)

สำนักงานสถิติแห่งชาติ จัดทำสำมะโนประชากรตั้งแต่ พ.ศ. 2503 ตามพระราชบัญญัติสถิติ พ.ศ. 2495 และได้จัดทำทุกระยะ 10 ปี (2513 2523 2533 และ 2543) ตามอำนาจหน้าที่ที่กำหนดในพระราชบัญญัติสถิติ พ.ศ. 2508 ซึ่งสอดคล้องกับข้อเสนอแนะขององค์การสหประชาชาติ (United Nation) ที่ต้องการให้ประเทศต่างๆ เก็บรวบรวมข้อมูลสถิติเกี่ยวกับประชากรและลักษณะต่างๆ ตลอดจนสภาพการอยู่อาศัยของประชากรในประเทศอย่างน้อยทุกระยะ 10 ปี ในปีคริสต์ศักราชที่ลงท้ายด้วย “0” เพื่อให้มีข้อมูลใช้ในการพัฒนาประเทศได้อย่างเหมาะสม และสามารถเปรียบเทียบข้อมูลระหว่างประเทศได้ และตั้งแต่ พ.ศ. 2513 เป็นต้นมา สำนักงานสถิติแห่งชาติ ได้จัดทำสำมะโนประชากรและเคหะไปพร้อมๆ กับการทำสำมะโนประชากรด้วย สำหรับสำมะโนประชากรและเคหะ พ.ศ. 2553 ตามพระราชบัญญัติสถิติ พ.ศ. 2550 จึงนับเป็นสำมะโนประชากรและเคหะครั้งที่ 11 ซึ่งครบรอบ 100 ปี สำมะโนประชากรประเทศไทย และเป็นการทำสำมะโนเคหะครั้งที่ 5 ของประเทศ

2. วัตถุประสงค์

1. เพื่อเก็บรวบรวมข้อมูลโครงสร้างประชากรและที่อยู่จริง และที่อยู่อาศัย เช่น เพศ อายุ ศาสนา สัญชาติ การศึกษา สถานภาพการสมรส การทำงาน และประเภทที่อยู่อาศัย เป็นต้น
2. เพื่อให้ได้ข้อมูลในระดับพื้นที่ย่อย (หมู่บ้าน เทศบาล)
3. เพื่อวัดการเปลี่ยนแปลงโครงสร้างของประชากรและที่อยู่อาศัยในรอบ 10 ปี

3. ประโยชน์ของข้อมูล

ข้อมูลจำนวนประชากรและโครงสร้างของประชากรตามที่อยู่จริง สามารถนำไปใช้ประโยชน์ ดังนี้

3.1 ภาครัฐ

1. ใช้กำหนดนโยบาย และวางแผนด้านประชากร สังคม เศรษฐกิจ และสิ่งแวดล้อม ในระดับประเทศและท้องถิ่นได้อย่างถูกต้องและเหมาะสม
2. จัดเตรียมงบประมาณ เพื่อหาสาธารณูปโภคและบริการขั้นพื้นฐานต่าง ๆ ได้ตรงตามความต้องการและจำเป็นที่แท้จริงในพื้นที่ (หมู่บ้าน เทศบาล ตำบล อำเภอ จังหวัด)
3. ใช้เป็นฐานในการคาดประมาณจำนวนประชากรในอนาคต (Population Projection)

4. ใช้ในการประเมินผลแผนพัฒนาเศรษฐกิจและสังคมแห่งชาติฉบับที่ 10 (พ.ศ. 2550-2554) และจัดเตรียมแผนฯ ฉบับที่ 11 (พ.ศ. 2555-2559)

5. ใช้เป็นกรอบในการเลือกตัวอย่าง (Sampling Frame) สำหรับการสำรวจในรายละเอียด เฉพาะเรื่องด้านต่างๆ ของประชากรและครัวเรือน

3.2 ภาคเอกชน

ใช้ข้อมูลโครงสร้างและความหนาแน่นของประชากรในพื้นที่ต่าง ๆ ประกอบการตัดสินใจดำเนินธุรกิจ เช่น การตั้งร้านค้า การขยายกิจการ การออกผลิตภัณฑ์/บริการใหม่ ๆ สู่ลูกค้ากลุ่มเป้าหมาย เป็นต้น

3.3 ภาคประชาชน

ได้รับความอยู่ดีมีสุข เนื่องจากได้รับการจากภาครัฐอย่างพอเพียงและทั่วถึง

4. คุ่มรวม

หมายถึง ประชากรและสถานที่ที่ประชากรให้อยู่อาศัยจริง ที่จะถูกเก็บรวบรวมข้อมูลในครั้งนี้ หมายถึง

4.1 ประชากรที่อยู่ในคุ่มรวม ได้แก่

- คนไทยทุกคนที่อาศัยอยู่ในประเทศไทยในวันสำมะโน
- คนที่มีสถานที่อยู่ปกติในประเทศไทย แต่วันสำมะโนไปต่างประเทศชั่วคราว (ไม่ได้ตั้งใจจะตั้งหลักแหล่ง)
- เจ้าหน้าที่ฝ่ายพลเรือนและทหาร รวมทั้งคณะทูตของประเทศไทย พร้อมทั้งครอบครัว ซึ่งมีสำนักงานอยู่ในต่างประเทศ
- คนต่างชาติ/ต่างด้าวที่เข้ามาอยู่ในประเทศไทยเป็นระยะเวลาตั้งแต่ 3 เดือนขึ้นไป นับถึงวันสำมะโน

4.2 ประชากรที่ไม่อยู่ในคุ่มรวม ได้แก่

- เจ้าหน้าที่ฝ่ายพลเรือนและทหาร รวมทั้งคณะทูตต่างประเทศ พร้อมทั้งครอบครัว ซึ่งมีสำนักงานอยู่ในประเทศไทย
- คนต่างชาติ/ต่างด้าวที่เข้ามาอยู่ในประเทศไทยเป็นระยะเวลาไม่ถึง 3 เดือน นับถึงวันสำมะโน
- ผู้อพยพหรือผู้หลบหนีเข้าเมือง ซึ่งอยู่ในค่ายอพยพที่รัฐบาลกำหนด

4.3 คุ่มรวมเคหะ ได้แก่

- สถานที่ที่ให้อยู่อาศัยจริงในประเทศไทยของประชากร ได้แก่ บ้าน อาคาร สิ่งปลูกสร้าง เรือ แพ รถ ห้องภายในสำนักงาน ที่สาธารณะ ได้สะพาน ฯลฯ

5. วันสำมะโน

การทำสำมะโนประชากรและเคหะในครั้งนี้ กำหนดให้ วันที่ 1 กันยายน พ.ศ. 2553 เป็นวันสำมะโน เพื่อใช้อ้างอิงในการนับ จำนวนบ้าน ประชากร และครัวเรือน

6. ข้อมูลที่เก็บรวบรวม

- 1) ข้อมูลเกี่ยวกับประชากรและครัวเรือน ได้แก่ จำนวนประชากรและครัวเรือน เพศ อายุ ศาสนา สัญชาติ ภาษาที่ใช้พูด ขนาดและประเภทของครัวเรือน เพื่อศึกษาลักษณะโครงสร้างประชากร และครัวเรือน
- 2) ข้อมูลเกี่ยวกับการศึกษา ได้แก่ จำนวนนักเรียนและนักศึกษาที่กำลังเรียนในแต่ละชั้น จำนวนผู้จบการศึกษาในแต่ละระดับ การอ่านออกเขียนได้ เพื่อทราบระดับการศึกษาและการรู้หนังสือของประชากร
- 3) ข้อมูลเกี่ยวกับการทำงาน ได้แก่ อาชีพหลัก ลักษณะงาน หรือประเภทกิจการ สถานภาพการทำงาน เพื่อศึกษาถึงการมีงานทำ และลักษณะการทำงานของประชากร
- 4) ข้อมูลเกี่ยวกับภาวะเจริญพันธุ์ ได้แก่ สถานภาพสมรส จำนวนบุตรเกิดรอด เพื่อศึกษาภาวะเจริญพันธุ์ของประชากร
- 5) ข้อมูลเกี่ยวกับการย้ายถิ่น ได้แก่ จังหวัด/ประเทศที่เกิด จังหวัด/ประเทศที่อยู่ก่อนย้าย การย้ายถิ่นระหว่างเมืองและชนบท เพื่อศึกษาลักษณะการย้ายถิ่นของประชากร
- 6) ข้อมูลเกี่ยวกับเคหะ ได้แก่ ประเภทและลักษณะของที่อยู่อาศัย การครอบครองที่อยู่อาศัย การใช้แสงสว่าง การใช้ส้วม ประเภทของเชื้อเพลิงที่ใช้ แหล่งน้ำดื่ม น้ำใช้ และเครื่องใช้ในครัวเรือนประเภทต่าง ๆ เพื่อทราบถึงระดับความเป็นอยู่และสุขลักษณะของประชากร

7. วิธีการเก็บรวบรวมข้อมูล

การเก็บรวบรวมข้อมูลโครงการสำมะโนประชากรและเคหะ พ.ศ. 2553 ได้ดำเนินการพร้อมกันทั่วประเทศ ระหว่างวันที่ 1 กันยายน – 31 ตุลาคม 2553 โดยกำหนดวิธีการเก็บรวบรวมข้อมูลไว้ 4 วิธี คือ

- 1) การสัมภาษณ์โดยพนักงานสนาม เป็นวิธีหลักในการเก็บรวบรวมข้อมูลในการทำสำมะโนประชากรและเคหะครั้งนี้ หมายถึง การส่งพนักงานสนามออกไปสอบถามข้อมูลแต่ละครัวเรือนตามที่อยู่อาศัยจริง
- 2) การทอดแบบ เป็นวิธีที่ผู้ให้ข้อมูลต้องการบันทึกข้อมูลด้วยตนเอง โดยพนักงานสนามมอบแบบสอบถาม พร้อมซองบรรจุแบบให้กับผู้ให้ข้อมูล แล้วนัดหมายมารับ หรือ ส่งคืนทางไปรษณีย์โดยไม่ต้องเสียค่าส่ง
- 3) การให้ข้อมูลทางอินเทอร์เน็ต เป็นวิธีที่ผู้ให้ข้อมูลต้องการบันทึกข้อมูลด้วยตนเองในระบบอินเทอร์เน็ต (Internet)
- 4) การให้ข้อมูลทางโทรศัพท์ เป็นวิธีที่ผู้ให้ข้อมูลต้องการให้ข้อมูลโดยการให้สัมภาษณ์ทางโทรศัพท์ (Telephone Interview Center : TIC)

8. บทนิยาม

ภาคประชากร

8.1 ประเภทของครัวเรือน

ครัวเรือนส่วนบุคคล หมายถึง ครัวเรือนของบุคคลทั่วไป ซึ่งอาจประกอบด้วยบุคคลคนเดียวหรือหลายคน อาศัยอยู่ในบ้านหรือสถานที่อยู่เดียวกัน หรือในบริเวณเดียวกัน จัดหาหรือใช้สิ่งอุปโภคบริโภค อันจำเป็นแก่การครองชีพร่วมกัน โดยบุคคลเหล่านี้อาจเป็นญาติหรือไม่เป็นญาติกันก็ได้

ครัวเรือนกลุ่มบุคคล หมายถึง ครัวเรือนซึ่งประกอบด้วยบุคคลหลายคนประเภทเดียวกัน มาอยู่รวมกันโดยมีกฎหรือระเบียบข้อบังคับระบุไว้ให้มาอยู่รวมกัน แบ่งเป็น 2 ประเภท

1) **ครัวเรือนประเภทคนงาน** หมายถึง คนงานที่อาศัยอยู่รวมกันในบริเวณโรงงานหรือในสถานที่ที่นายจ้างเป็นผู้จัดหาที่พักให้อยู่รวมกัน แยกต่างหากจากครัวเรือนนายจ้าง โดยไม่เสียค่าที่พัก

2) **ครัวเรือนสถาบัน** หมายถึง ครัวเรือนที่อยู่รวมกันอย่างมีกฎระเบียบ เช่น วัด เรือนจำ กรม กองทหาร หอพักนักเรียนประจำ หอพักในมหาวิทยาลัย เป็นต้น

8.2 อายุ

หมายถึง อายุเต็มปีบริบูรณ์ นับถึงวันคล้ายวันเกิดครั้งสุดท้าย ก่อนวันที่ 1 กันยายน พ.ศ. 2553

8.3 การอ่านออกและเขียนได้

หมายถึง ความสามารถอ่านออกและเขียนภาษาใดๆ ก็ได้ ในประโยคง่ายๆ โดยเข้าใจ ความหมาย และสามารถใช้ในชีวิตประจำวันได้ รวมทั้งภาษาเบรลล์ของคนตาบอดด้วย ถ้าอ่านออกเพียงอย่างเดียวแต่เขียนไม่ได้ ถือว่าเป็นผู้ที่อ่านและเขียนไม่ได้

8.4 สถานภาพสมรส

หมายถึง ความผูกพันระหว่างชายกับหญิงในการเป็นสามีภรรยา ดังนี้

โสด ได้แก่ ผู้ที่ไม่เคยสมรส หรือไม่เคยอยู่ร่วมกับใครฉันท์สามีภรรยา

สมรส ได้แก่ ผู้ที่อยู่รวมกันฉันท์สามีภรรยา ไม่ว่าจะได้ทำการสมรสกันถูกต้องตามกฎหมายหรือไม่ก็ตาม แม้วาระห่างไปสัมพันธ์สามีและภรรยาจะไม่อยู่ด้วยกัน แต่ยังคงมีความสัมพันธ์ฉันท์สามีภรรยา

หม้าย ได้แก่ ผู้ที่คู่สมรสได้ตายไปแล้ว และขณะนี้ยังไม่ได้สมรสใหม่

หย่า ได้แก่ สามีภรรยาที่หย่ากันโดยถูกต้องตามกฎหมายแล้ว

แยกกันอยู่ ได้แก่ ผู้ที่ไม่ได้อยู่รวมกันฉันท์สามีภรรยาแล้ว แต่ยังไม่ได้หย่ากันโดยถูกต้องตามกฎหมาย

เคยสมรสแต่ไม่ทราบสถานภาพ ได้แก่ ผู้ที่เคยสมรสแต่ไม่ทราบว่าสถานภาพใดแน่

8.5 งาน

หมายถึง งานที่ทำเพื่อก่อให้เกิดรายได้หรือเกิดผลผลิต ได้แก่ การทำงานเป็นลูกจ้างเอกชน ลูกจ้างรัฐบาล หรือรัฐวิสาหกิจ หรือองค์กรระหว่างประเทศ การประกอบธุรกิจ อุตสาหกรรม วิชาชีพ และการประกอบการเกษตร

8.6 อาชีพ

หมายถึง ประเภทหรือชนิดของงานที่ผู้นั้นทำอยู่ ซึ่งก่อให้เกิดรายได้หรือเกิดผลผลิต เช่น ครูสอนดนตรี วิศวกรไฟฟ้า สมุห์บัญชี ตำรวจ แพทย์ทั่วไป ทันตแพทย์ พยาบาล นักหนังสือพิมพ์ นักมวย ทำนาข้าว ทำสวนทุเรียน ทำไร่ข้าวโพด รับจ้างกรีดยาง ขับรถแท็กซี่ ขับรถกระบะส่งของ ภารโรง เป็นต้น

8.7 อาชีพหลัก

หมายถึง งานที่ใช้เวลาทำมากที่สุดในรอบ 12 เดือนที่แล้ว ถ้ามีการทำงานเพียง 1 อาชีพให้ถืออาชีพนั้นเป็นอาชีพหลัก

- ถ้ามีการทำงานมากกว่า 1 อาชีพ ให้ถือการทำงานที่ใช้เวลาทำมากที่สุดเป็นอาชีพหลัก
- ถ้าใช้เวลาทำเท่าๆ กัน ให้ถือการทำงานที่ทำรายได้สูงกว่าเป็นอาชีพหลัก

8.8 ประเภทกิจการหรือลักษณะกิจกรรมของสถานที่ทำงาน

หมายถึง ประเภทของกิจกรรมทางเศรษฐกิจที่ได้ดำเนินการโดยสถานประกอบการที่บุคคลนั้นกำลังทำงานอยู่ หรือประเภทของธุรกิจซึ่งบุคคลนั้นได้ดำเนินการอยู่ เช่น ร้านตัดเย็บเสื้อผ้า ธนาคารพาณิชย์ โรงพยาบาลสัตว์ โรงเรียนระดับมัธยมศึกษา เป็นต้น

8.9 สถานภาพการทำงาน

หมายถึง สถานะของบุคคลในการทำงานเชิงเศรษฐกิจทุกประเภท ได้แก่

นายจ้าง หมายถึง ผู้ประกอบธุรกิจของตนเอง (อาจมี “หุ้นส่วน” หรือไม่มีก็ได้) เพื่อหวังผลกำไรหรือส่วนแบ่ง และได้จ้างบุคคลตั้งแต่ 1 คนขึ้นไปมาทำงานให้ธุรกิจในฐานะ “ลูกจ้าง” โดยเป็นการจ้างงานบนพื้นฐานของความต่อเนื่อง **ไม่รวม** ผู้ที่จ้างคนมาทำงานบ้าน ซึ่งไม่เกี่ยวกับธุรกิจ

ผู้ประกอบธุรกิจส่วนตัวโดยไม่มีลูกจ้าง หมายถึง ผู้ประกอบธุรกิจของตนเอง (อาจมี “หุ้นส่วน” หรือไม่มีก็ได้) เพื่อหวังผลกำไรหรือส่วนแบ่ง และไม่มีกิจการจ้าง “ลูกจ้าง” (ที่เป็นการจ้างงานบนพื้นฐานของความต่อเนื่อง) แต่อาจมีสมาชิกในครัวเรือนหรือผู้ฝึกงานมาช่วยทำงานโดยไม่ได้รับค่าจ้างหรือค่าตอบแทน ในลักษณะการจ้างทำงาน

ผู้ช่วยธุรกิจในครัวเรือนโดยไม่ได้รับค่าจ้าง หมายถึง ผู้ที่ช่วยทำธุรกิจหรือการเกษตรของสมาชิกในครัวเรือนเป็นประจำ โดยไม่ได้รับค่าจ้าง และไม่ได้อยู่ในฐานะ “หุ้นส่วน” หรืออาจจะได้รับค่าตอบแทนบ้าง แต่ไม่ใช่ลักษณะของการจ้างทำงาน

ลูกจ้าง หมายถึง ผู้ที่ทำงานโดยได้รับค่าจ้างที่เป็นการจ้างงานบนพื้นฐานของความต่อเนื่อง ไม่มีอำนาจในการตัดสินใจในการดำเนินงาน ค่าจ้างที่ได้รับอาจเป็นรายเดือน รายวัน รายชั่วโมง รายชิ้น หรือเหมือง่าย ซึ่งอาจจะเป็นตัวเงินหรือสิ่งของก็ได้ ลูกจ้างแบ่งออกเป็น 3 ประเภทคือ ลูกจ้างรัฐบาล ลูกจ้างรัฐวิสาหกิจ ลูกจ้างเอกชน

การรวมกลุ่ม หมายถึง กลุ่มคนที่มาร่วมกันทำงานในเชิงเศรษฐกิจ (ผลิตสินค้าและบริการ) โดยสมาชิกแต่ละคนมีส่วนร่วมเท่าเทียมกันในการตัดสินใจดำเนินการทุกขั้นตอน ตลอดจนการแบ่งรายได้ให้แก่สมาชิกตามที่ตกลงกัน

8.10 บุตรที่ให้อำนาจตนเองและมีชีวิตอยู่ขณะคลอด (บุตรเกิดรอด)

หมายถึง บุตรที่ตอนคลอดออกมามีชีวิต แม้จะมีชีวิตอยู่เพียงขณะหนึ่งก็ตาม **ไม่รวม** บุตรเลี้ยงหรือบุตรบุญธรรมของหญิงผู้นั้น

บุตรที่มีชีวิตอยู่ ได้แก่ บุตรที่ตอนคลอดออกมามีชีวิต และยังคงมีชีวิตอยู่จนถึงวันสำมะโน
บุตรที่เสียชีวิตแล้ว ได้แก่ บุตรที่ตอนคลอดออกมามีชีวิต แต่ในวันสำมะโนได้เสียชีวิตไปแล้ว

8.11 การย้ายถิ่น

หมายถึง ผู้ย้ายสถานที่อยู่อาศัยจาก อบต. หนึ่ง หรือเขตเทศบาลหนึ่ง หรือจากต่างประเทศ ซึ่งเป็นที่อยู่อาศัยครั้งสุดท้ายมายังอีก อบต. หนึ่งหรือเขตเทศบาลหนึ่งซึ่งเป็นที่อยู่ในปัจจุบัน

การเปลี่ยนเขตเทศบาล หรือ อบต. อันเนื่องมาจากการขยายเขตเทศบาลหรือเปลี่ยนเขตการปกครอง โดยที่บุคคลหรือครัวเรือนนั้นยังอยู่ประจำที่เดิม และการย้ายสถานที่อยู่อาศัยในกรุงเทพมหานครและย้ายภายในเมืองพัทยาไม่นับว่าเป็นการย้ายถิ่น

8.12 ลักษณะความพิการ

หมายถึง ลักษณะความพิการโดยประจักษ์ สามารถจำแนกได้ 6 ประเภท ดังนี้

- 1) ความพิการทางการมองเห็น ได้แก่
 - (1) มีแต่เบ้าตา ไม่มีลูกตาทั้งสองข้าง
 - (2) มีลักษณะของความผิดปกติชัดเจน เช่น ลูกตาสีขาวขุ่น ไม่มีลูกตาดำ ลูกตาฝ่อ เป็นต้น
- 2) ความพิการทางการได้ยิน หรือสื่อความหมาย ได้แก่
 - (1) มีความผิดปกติในการได้ยินเสียง และพูดไม่ได้ เช่น เป็นใบ้
 - (2) มีความผิดปกติในการสื่อความหมาย และการใช้ภาษาพูด การเข้าใจภาษาพูด เช่น พูดไม่รู้เรื่อง พูดโต้ตอบไม่ตรงความหมาย
- 3) ความพิการทางการเคลื่อนไหว หรือทางร่างกาย ได้แก่
 - (1) กลุ่มความพิการทางกาย กรณีแขนขาต ขาขาด
 - แขนขาตตั้งแต่ข้อมือขึ้นมา หนึ่งข้าง หรือทั้งสองข้าง
 - ขาขาดตั้งแต่ข้อเท้าขึ้นมา หนึ่งข้าง หรือทั้งสองข้าง
 - (2) กลุ่มอัมพาต กล้ามเนื้อแขน ขา อ่อนแรง ขาลีบผิดปกติมีลักษณะการสูญเสียความสามารถในการเคลื่อนไหว อ่อนแรง ไม่สามารถประกอบกิจวัตรหลักในชีวิตประจำวัน อาจพิจารณาได้จากคนที่ นอนตลอดเวลาหรือนั่งอยู่ในรถเข็นตลอดเวลา

4) ความพิการทางจิตใจ หรือพฤติกรรม หรือออทิสติก ได้แก่

(1) กลุ่มที่มีอาการทางจิต

- กลุ่มอาการทางจิตรุนแรง โวยวาย ทำร้ายผู้อื่น ไม่สามารถควบคุมความประพฤติ ไม่สามารถประกอบกิจวัตรหลักในชีวิตประจำวัน หรือช่วยเหลือตนเองไม่ได้
- กลุ่มอาการทางจิตที่มีลักษณะอยู่เฉยๆ ไม่พูดจา ไม่ยุ่งเกี่ยวกับใคร ไม่สามารถประกอบกิจวัตรหลักในชีวิตประจำวันได้ หรือช่วยเหลือตนเองไม่ได้

(2) กลุ่มอาการทางพฤติกรรม

เช่น ออทิสติก มีลักษณะอาการไม่อยู่นิ่ง มีพฤติกรรมแตกต่างจากบุคคลทั่วไป อย่างเห็นได้ชัดเจน

5) ความพิการทางสติปัญญาหรือการเรียนรู้ ได้แก่

กลุ่มอาการทางสติปัญญาหรือการเรียนรู้ ในกรณีที่สภาพความพิการเห็นได้ว่า มีลักษณะปัญญาอ่อนระดับรุนแรง เช่น ไม่มีปฏิสัมพันธ์ ช่วยเหลือตนเองในชีวิตประจำวันได้น้อย มีพัฒนาการช้ามาก ยังต้องการที่เลี้ยงช่วยดูแล

ภาคเคหะ

ที่อยู่อาศัยของครัวเรือน

หมายถึง สถานที่ที่ครัวเรือนใช้เป็นที่อยู่อาศัย อาจเป็นส่วนหนึ่งของบ้าน หรือบ้านหลายหลังที่อยู่ในบริเวณเดียวกัน รวมทั้งพื้นที่สาธารณะที่มีครัวเรือนใช้เป็นที่อยู่อาศัยเป็นประจำ

8.13 ประเภทของที่อยู่อาศัย

หมายถึง ลักษณะของสถานที่ที่ครัวเรือนใช้เป็นที่อยู่อาศัยของบุคคลในครัวเรือนเดียวกัน ได้แก่

- 1) บ้านเดี่ยว
- 2) ทาวน์เฮ้าส์/บ้านแฝด/ทาวน์โฮม
- 3) ห้องชุด
- 4) ตึกแถว/ห้องแถว/เรือนแถว
- 5) ห้องภายในบ้าน
- 6) ที่อยู่อาศัยในสำนักงานหรืออาคาร
- 7) เรือ แพ รถ
- 8) ที่อยู่อาศัยส่วนบุคคลประเภทอื่น

8.14 ลักษณะของที่อยู่อาศัย

หมายถึง ที่อยู่อาศัยซึ่งจำแนกได้ตามวัสดุที่ใช้ในการก่อสร้างที่อยู่อาศัยเป็นส่วนใหญ่ โดยแยกเป็น 5 ลักษณะ

- 1) ตึก
- 2) ไม้
- 3) ครึ่งตึกครึ่งไม้
- 4) ใช้วัสดุไม้อาคารในท้องถิ่น
- 5) ใช้วัสดุซึ่งใช้ประโยชน์อย่างอื่นมาแล้ว

8.15 การครอบครองที่อยู่อาศัยของคนในครัวเรือน (ไม่รวมที่ดิน)

หมายถึง กรรมสิทธิ์ในที่อยู่อาศัยของครัวเรือน โดยการเป็นเจ้าของ เช่าซื้อ เช่า หรืออยู่โดยไม่เสียค่าเช่า เพราะเป็นส่วนหนึ่งของค่าจ้างแรงงานหรือเจ้าของให้อยู่เปล่า

8.16 การถือกรรมสิทธิ์ที่ดิน

หมายถึง คนในครัวเรือนมีกรรมสิทธิ์ในการครอบครองที่ดิน ที่เป็นที่ตั้งของที่อยู่อาศัย โดยการเป็นเจ้าของ ที่ดิน เช่าซื้อที่ดิน เช่าที่ดิน ไม่เสียค่าเช่าที่ดิน หรืออื่นๆ

8.17 การเป็นเจ้าของเครื่องใช้ในครัวเรือน

หมายถึง สมาชิกคนใดคนหนึ่งเป็นเจ้าของเครื่องใช้ต่างๆ และเครื่องใช้ดังกล่าวต้องสามารถใช้งานได้ (ไม่รวมเครื่องใช้ที่มีไว้ขายหรือมีคนเอามาซ่อม) ส่วนเครื่องใช้ต่างๆ ที่มีไว้ใช้ในการประกอบอาชีพ เช่น รถยนต์รับจ้าง ตู้เย็นในร้านขายเครื่องดื่ม ให้ถือว่าเป็นเจ้าของ

9. ข้อสังเกตสำหรับผู้ให้ข้อมูล

ข้อมูลสถิติที่น่าเสนอในรายงานฉบับนี้ ได้จากการประมวลผลข้อมูลของจังหวัด โดยในตารางสถิติ บางตาราง ผลรวมของแต่ละจำนวนอาจไม่เท่ากับยอดรวม และข้อมูลในแต่ละตารางอาจมีความแตกต่างกัน เนื่องจากข้อมูลแต่ละจำนวนได้มีการปิดเศษ โดยอิสระจากกัน สำหรับข้อมูลของครัวเรือน (ภาคเคหะ) เป็นการนำเสนอเฉพาะข้อมูลของครัวเรือนส่วนบุคคลเท่านั้น

บทที่ 2

บทสรุป

ภาคประชากร

จังหวัดพิจิตร เป็นจังหวัดหนึ่งใน 17 จังหวัดที่ตั้งอยู่ในภาคเหนือของประเทศไทย มีเนื้อที่ทั้งหมดประมาณ 4,531.013 ตารางกิโลเมตร หรือ 2,831,883 ไร่ คิดเป็นร้อยละ 2.67 ของพื้นที่ภาคเหนือ และร้อยละ 0.88 ของพื้นที่ทั้งประเทศ มีอาณาเขตติดต่อกับจังหวัดพิษณุโลกทางด้านเหนือ จังหวัดเพชรบูรณ์และจังหวัดพิษณุโลกทางด้านตะวันออก จังหวัดนครสวรรค์ทางด้านใต้ จังหวัดกำแพงเพชรและจังหวัดนครสวรรค์ทางด้านตะวันตก จังหวัดนี้มีภูมิอากาศค่อนข้างร้อนจัดในฤดูร้อน และเย็นสบายในฤดูหนาว

ในปี 2553 จังหวัดพิจิตร แบ่งเขตการปกครองเป็น 12 อำเภอ 86 ตำบล และ 888 หมู่บ้าน

1. ลักษณะทางประชากร

1.1 จำนวนประชากรและการกระจายตัวของประชากร

ประชากรที่อาศัยในจังหวัดพิจิตร ณ วันที่ 1 กันยายน 2553 มีจำนวน 548,242 คน เป็นชาย 266,876 คน และหญิง 281,366 คน คิดเป็นอัตราส่วนระหว่างเพศชายต่อหญิงเท่ากับ 94.9 หรือกล่าวได้ว่ามีประชากรเพศชาย 95 คน ต่อเพศหญิง 100 คน อัตราเพิ่มโดยเฉลี่ยของประชากรในช่วงปี 2543 – 2553 คิดเป็นร้อยละ -0.44 ต่อปี

เมื่อพิจารณาการกระจายตัวของประชากร พบว่า ประชากรส่วนใหญ่อาศัยอยู่นอกเขตเทศบาล คือ ร้อยละ 76.0 ของประชากรทั้งสิ้น และที่เหลืออาศัยอยู่ในเขตเทศบาล คือ ร้อยละ 24.0 เมื่อเปรียบเทียบระหว่างอำเภอ พบว่า อำเภอเมืองพิจิตรมีประชากรอาศัยอยู่มากที่สุด คือ 112,827 คน หรือ ร้อยละ 20.6 และอำเภอดงเจริญ มีประชากรอาศัยอยู่น้อยที่สุด คือ 22,095 คน หรือ ร้อยละ 4.0 (แผนภูมิ 1)

ตาราง 1 จำนวนประชากร จำแนกตามเพศ และเขตการปกครอง

เขตการปกครอง	ประชากร			ร้อยละ
	รวม	ชาย	หญิง	
รวม	548,242	266,876	281,366	100.0
ในเขตเทศบาล	131,283	62,446	68,837	24.0
นอกเขตเทศบาล	416,958	204,430	212,528	76.0

แผนภูมิ 1 จำนวนประชากร จำแนกตามอำเภอ พ.ศ. 2553

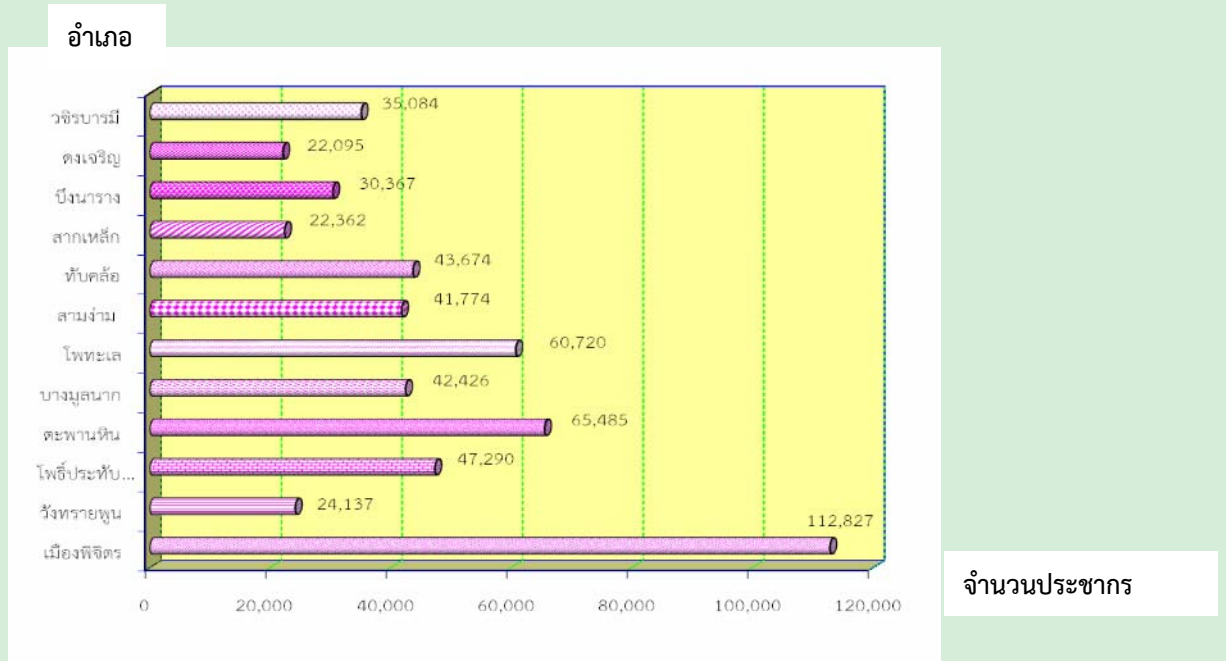

1.2 ความหนาแน่นของประชากร

จังหวัดพิจิตร มีจำนวนประชากรโดยเฉลี่ยประมาณ 121.0 คน ต่อพื้นที่ 1 ตารางกิโลเมตร พื้นที่ที่มีความหนาแน่นของประชากรมากที่สุด คือ อำเภอเมืองพิจิตร 152.7 คน ต่อพื้นที่ 1 ตารางกิโลเมตร และความหนาแน่นน้อยที่สุด คือ อำเภอบึงนาราง 67.4 คนต่อพื้นที่ 1 ตารางกิโลเมตร

ตาราง 2 ความหนาแน่นของประชากรโดยเฉลี่ย จำแนกตามอำเภอ และเขตการปกครอง

อำเภอ	ความหนาแน่นของประชากร (คนต่อ 1 ตารางกิโลเมตร)
รวม	121.0
เมืองพิจิตร	152.7
วังทรายพูน	93.0
โพธิ์ประทับช้าง	124.9
ตะพานหิน	139.6
บางมูลนาก	112.3
โพทะเล	125.4
สามง่าม	123.6
ทับคล้อ	115.5
สากเหล็ก	126.8
บึงนาราง	67.4
ดงเจริญ	100.3
วชิรบุรี	135.2

1.3 จำนวนครัวเรือน ขนาดของครัวเรือนและเพศของหัวหน้าครัวเรือน

จำนวนครัวเรือนในจังหวัดพิจิตรมีทั้งสิ้น 151,514 ครัวเรือน โดยเป็นครัวเรือนส่วนบุคคลจำนวน 150,537 ครัวเรือน และครัวเรือนกลุ่มบุคคล (เช่น ครัวเรือนสถาบัน ครัวเรือนคนงาน) จำนวน 977 ครัวเรือน และมีขนาดของครัวเรือนส่วนบุคคลโดยเฉลี่ยเท่ากับ 3.6 คน โดยนอกเขตเทศบาลมีขนาดครัวเรือนโดยเฉลี่ยใหญ่กว่าในเขตเทศบาล คือ 3.9 คน และ 3.0 คน ตามลำดับ (ตารางสถิติ ตารางที่ 1)

เมื่อเปรียบเทียบขนาดของครัวเรือนส่วนบุคคล พบว่า อำเภอบึงนารางมีขนาดของครัวเรือนโดยเฉลี่ยใหญ่ที่สุด คือ 4.8 คน และเล็กที่สุดคืออำเภอบางมูลนาก คือ 3.2 คน ต่อหนึ่งครัวเรือน

สำหรับหัวหน้าครัวเรือนของครัวเรือนส่วนบุคคลส่วนใหญ่เป็นชายมากกว่าหญิง คือ ร้อยละ 63.2 และร้อยละ 36.8 ตามลำดับ และในเขตเทศบาลมีสัดส่วนหัวหน้าครัวเรือนเป็นหญิงสูงกว่านอกเขตเทศบาล (ตาราง 3)

ตาราง 3 จำนวนและขนาดครัวเรือนส่วนบุคคล ร้อยละของหัวหน้าครัวเรือน จำแนกตามเขตการปกครอง

เขตการปกครอง	จำนวนครัวเรือนส่วนบุคคล	ขนาดครัวเรือนโดยเฉลี่ย	ร้อยละของหัวหน้าครัวเรือน		
			รวม	ชาย	หญิง
รวม	150,537	3.6	100.0	63.2	36.8
ในเขตเทศบาล	43,351	3.0	100.0	60.3	39.7
นอกเขตเทศบาล	107,186	3.9	100.0	64.4	35.6

1.4 โครงสร้างทางอายุและเพศของประชากร

เมื่อพิจารณาประชากรของจังหวัดพิจิตรตามกลุ่มอายุ (ตาราง 4) พบว่า มีประชากรวัยเด็ก (อายุ 0 – 14 ปี) ร้อยละ 20.9 ประชากรวัยแรงงาน (อายุ 15 – 59 ปี) ร้อยละ 61.3 และประชากรวัยสูงอายุ (อายุ 60 ปีขึ้นไป) ร้อยละ 17.8 โดยในเขตเทศบาลมีสัดส่วนของประชากรวัยแรงงานและวัยสูงอายุสูงกว่านอกเขตเทศบาล แต่มีประชากรวัยเด็กต่ำกว่านอกเขตเทศบาล ถ้าเปรียบเทียบระหว่างเพศ พบว่า สัดส่วนของประชากรวัยเด็ก และประชากรวัยแรงงานจะเป็นชายสูงกว่าหญิง ในขณะที่ประชากรวัยสูงอายุจะเป็นหญิงมากกว่าชาย

อายุโดยเฉลี่ยของประชากร (อายุมัธยฐาน) ประมาณ 39.1 ปี ประชากรในเขตเทศบาล มีอายุโดยเฉลี่ยสูงกว่านอกเขตเทศบาลเล็กน้อย คือ 39.4 ปี และ 39.1 ปี ตามลำดับ

เมื่อพิจารณาถึงอัตราส่วนการเป็นภาระ ซึ่งหมายถึงการที่ประชากรวัยแรงงานอายุ 15-59 ปี ต้องรับภาระประชากรในวัยอื่น ๆ พบว่า อัตราส่วนการเป็นภาระรวมคิดเป็น 63.1 กล่าวคือ ประชากรที่อยู่ในวัยทำงาน 100 คน ต้องรับภาระเลี้ยงดูเด็ก และคนชราประมาณ 63 คน อัตราส่วนการเป็นภาระวัยเด็กเท่ากับ 34.2 อัตราส่วนการเป็นภาระวัยชราเท่ากับ 28.9 โดยนอกเขตเทศบาลมีอัตราส่วนการเป็นภาระวัยเด็กสูงกว่าในเขตเทศบาล

ตาราง 4 ลักษณะทางประชากร จำแนกตามเขตการปกครอง

ลักษณะทางประชากร	รวม	เขตการปกครอง	
		ในเขตเทศบาล	นอกเขตเทศบาล
ประชากรตามหมวดอายุ (%)			
วัยเด็ก 0 – 14 ปี			
รวม	20.9	19.6	21.4
ชาย	22.3	21.0	22.7
หญิง	19.7	18.3	20.1
วัยแรงงาน 15 – 59 ปี			
รวม	61.3	62.3	61.0
ชาย	61.4	62.7	61.1
หญิง	61.2	62.0	61.0
วัยสูงอายุ 60 ปีขึ้นไป			
รวม	17.7	18.1	17.6
ชาย	16.3	16.3	16.3
หญิง	19.1	19.7	18.9
อายุมัธยฐาน	39.1	39.4	39.1
อัตราส่วนระหว่างเพศ (%)			
รวม	94.9	90.7	96.2
วัยเด็ก 0 – 14 ปี	107.5	104.2	108.4
วัยแรงงาน 15 – 59 ปี	95.2	91.7	96.3
วัยสูงอายุ 60 ปีขึ้นไป	80.9	75.2	82.8
อัตราส่วนการเป็นภาระ (%)			
รวม	63.1	60.5	63.9
วัยเด็ก 0 – 14 ปี	34.2	31.5	35.0
วัยสูงอายุ 60 ปีขึ้นไป	28.9	29.0	28.9

1.5 ศาสนาและสัญชาติ

ประชากรส่วนใหญ่ ร้อยละ 99.8 นับถือศาสนาพุทธ ที่เหลืออีกร้อยละ 0.2 นับถือศาสนาอิสลาม และศาสนาคริสต์

ประชากรในจังหวัดพิจิตรส่วนใหญ่ หรือร้อยละ 99.6 เป็นผู้ที่มีสัญชาติไทย ร้อยละ 0.3 เป็นคนสัญชาติพม่า และที่เหลือเป็นผู้มีสัญชาติอื่น ๆ

ตาราง 5 ร้อยละของประชากร จำแนกศาสนา สัญชาติ และเขตการปกครอง

ศาสนาและสัญชาติ	รวม	เขตการปกครอง	
		ในเขตเทศบาล	นอกเขตเทศบาล
ศาสนา	100.0	100.0	100.0
พุทธ	99.8	99.5	99.8
อิสลาม	0.1	0.3	0.1
คริสต์	0.1	0.1	0.1
อื่นๆ	a	0.1	a
สัญชาติ	100.0	100.0	100.0
ไทย	99.6	99.1	99.8
พม่า	0.3	0.7	0.1
อื่นๆ	0.1	0.2	0.1

a น้อยกว่า 0.1

1.6 สถานภาพสมรส

แผนภูมิ 2 แสดงสถานภาพสมรสของประชากรอายุตั้งแต่ 13 ปีขึ้นไป พบว่า เกินกว่าร้อยละ 50 ของประชากรเป็นผู้ที่สมรส ซึ่งสัดส่วนผู้สมรสของเพศชายจะสูงกว่าหญิง (ร้อยละ 61.4 และ 58.9 ตามลำดับ) สัดส่วนของประชากรชาย ที่อยู่เป็นโสดจะสูงกว่าหญิง (ร้อยละ 29.5 และ 21.6 ตามลำดับ) แต่เพศหญิงจะมี สัดส่วนของการเป็นหม้าย หย่า และแยกกันอยู่สูงกว่าเพศชายกว่า 2 เท่า (ร้อยละ 19.5 และ 9.1 ตามลำดับ)

แผนภูมิ 2 ร้อยละของประชากรอายุ 13 ปีขึ้นไป จำแนกตามสถานภาพสมรส และเพศ

ร้อยละ

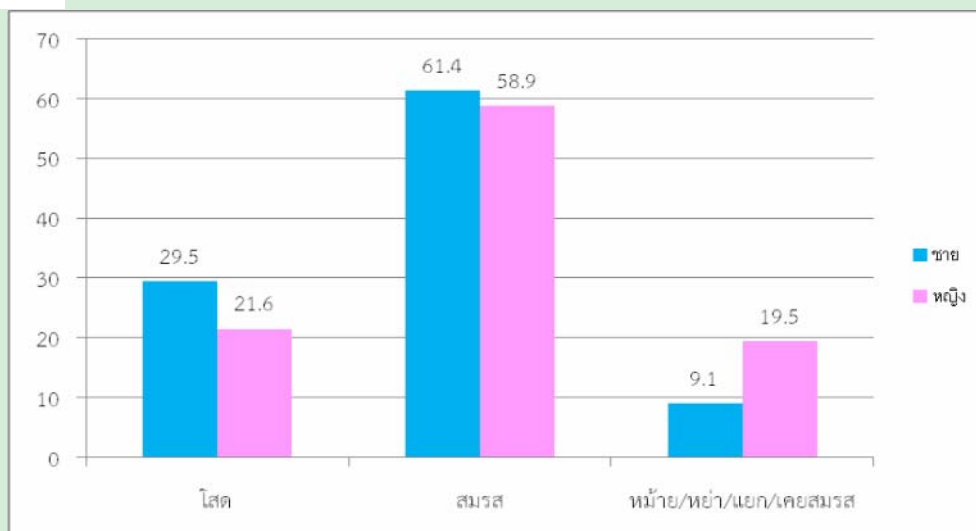

สถานภาพสมรส

1.7 การมีชื่อในทะเบียนบ้าน

จากการสอบถามเรื่องการมีชื่อในทะเบียนบ้านตามที่อยู่จริง พบว่า ประชากรที่อาศัยอยู่ในจังหวัดพิจิตรและมีชื่ออยู่ในทะเบียนบ้านที่อาศัยอยู่ปัจจุบัน ร้อยละ 91.5 มีชื่ออยู่ในทะเบียนบ้านอื่นในจังหวัดพิจิตร ร้อยละ 6.6 มีชื่อในทะเบียนบ้านในจังหวัดอื่น ร้อยละ 1.6 ส่วนที่เหลือเป็นผู้ที่มีชื่อในทะเบียนบ้านในประเทศอื่น ๆ หรือไม่มีในประเทศใดเลย ซึ่งส่วนมากจะเป็นคนต่างชาติ คนต่างด้าว ที่อาศัยอยู่ในประเทศไทย มีประมาณร้อยละ 0.3 สำหรับประชากรในเขตเทศบาลที่มีชื่อในทะเบียนบ้านที่อาศัยอยู่ มีสัดส่วนต่ำกว่าประชากรนอกเขตเทศบาล (ร้อยละ 84.6 และร้อยละ 93.7)

ตาราง 6 ร้อยละของประชากร จำแนกตามการมีชื่อในทะเบียนบ้าน เพศ และเขตการปกครอง

การมีชื่อในทะเบียนบ้าน	รวม	เพศ		เขตการปกครอง	
		ชาย	หญิง	ในเขตเทศบาล	นอกเขตเทศบาล
รวม	100.0	100.0	100.0	100.0	100.0
มีในบ้านที่อาศัยอยู่ มีอยู่ที่อื่น	91.5	90.9	92.1	84.6	93.7
ในจังหวัดนี้	6.6	7.1	6.2	12.0	4.9
ในจังหวัดอื่น	1.6	1.7	1.4	2.7	1.2
ประเทศอื่น	0.3	0.3	0.3	0.7	0.2
ไม่มีที่ใดเลย	a	-	a	a	a

a น้อยกว่า 0.1

1.8 ลักษณะความพิการ

จากข้อมูลเรื่องความพิการในครั้งนี้อยู่ หมายถึง ความพิการโดยประจักษ์ที่สามารถมองเห็นได้เด่นชัดตามความหมายของกระทรวงพัฒนาการสังคมและความมั่นคงของมนุษย์ โดยได้สอบถามประชากรทุกคนว่ามีลักษณะความพิการหรือไม่ พบว่า ประชากรในจังหวัดพิจิตรทั้งสิ้น 548,242 คน ไม่มีลักษณะความพิการ ร้อยละ 98.7 และผู้ที่มีลักษณะความพิการ มีเพียงร้อยละ 1.3 (ตาราง 7)

ตาราง 7 ร้อยละของประชากร จำแนกตามลักษณะความพิการ เพศ และเขตการปกครอง

ลักษณะความพิการ	รวม	เพศ		เขตการปกครอง	
		ชาย	หญิง	ในเขตเทศบาล	นอกเขตเทศบาล
รวม	100.0	100.0	100.0	100.0	100.0
ไม่มีความพิการ	98.7	98.5	98.8	98.6	98.7
มีความพิการ	1.3	1.5	1.2	1.4	1.3

2. ลักษณะทางสังคมและเศรษฐกิจ

2.1 การศึกษา

ประชากรกลุ่มอายุ 6 – 24 ปี ซึ่งเป็นประชากรในวัยที่ควรกำลังศึกษาอยู่ในระดับใดระดับหนึ่ง (ตาราง 8) พบว่า ผู้ที่ไม่ได้กำลังเรียนหนังสือมีประมาณ ร้อยละ 20.5 ซึ่งสัดส่วนของผู้ชายสูงกว่าผู้หญิง (ร้อยละ 21.1 และร้อยละ 19.8 ตามลำดับ) และประชากรในเขตเทศบาลที่ไม่ได้กำลังเรียนหนังสือมีสัดส่วนสูงกว่านอกเขตเทศบาล

สำหรับการศึกษาที่สำเร็จของประชากรอายุ 15 ปีขึ้นไป พบว่า ประชากรที่สำเร็จการศึกษาสูงกว่าระดับประถมศึกษา มีประมาณร้อยละ 38.0 ของประชากรอายุ 15 ปีขึ้นไปทั้งสิ้น ถ้าเปรียบเทียบระหว่างเพศ พบว่า ผู้ชายสำเร็จการศึกษาสูงกว่าระดับประถมศึกษามากกว่าผู้หญิง (ร้อยละ 40.7 และร้อยละ 35.6 ตามลำดับ) ประชากรที่อยู่ในเขตเทศบาลสำเร็จการศึกษาสูงกว่าระดับประถมศึกษา มากกว่านอกเขตเทศบาล (ร้อยละ 46.5 และร้อยละ 35.3 ตามลำดับ) และประชากรอายุ 15 ปีขึ้นไปไม่มีการศึกษาเฉลี่ย 7.3 ปี โดยเพศชายมีการศึกษาเฉลี่ยสูงกว่าเพศหญิง (7.5 ปี และ 7.1 ปี ตามลำดับ)

ตาราง 8 การศึกษาของประชากร จำแนกตามเพศ และเขตการปกครอง

การศึกษา	รวม	เพศ		เขตการปกครอง	
		ชาย	หญิง	ในเขตเทศบาล	นอกเขตเทศบาล
ประชากรอายุ 6-24 ปีที่ไม่ได้กำลังเรียน (%)	20.5	21.1	19.8	23.0	19.7
ประชากรอายุ 15 ปีขึ้นไปที่สำเร็จการศึกษา สูงกว่าระดับประถมศึกษา (%)	38.0	40.7	35.6	46.5	35.3
ปีการศึกษาเฉลี่ยของประชากรอายุ 15 ปีขึ้นไป	7.3	7.5	7.1	8.1	7.0

2.2 การอ่านออกและเขียนได้

เมื่อพิจารณาอัตราการอ่านออกและเขียนได้ของประชากรอายุ 15 ปีขึ้นไป ซึ่งได้สอบถามถึงความสามารถในการอ่านออกและเขียนได้ทั้งภาษาไทยและภาษาอื่น พบว่า เกินกว่าร้อยละ 90 ของประชากรในจังหวัดพิจิตร สามารถอ่านออกและเขียนได้ในภาษาไทย โดยเพศชายมีอัตราการอ่านออกและเขียนได้สูงกว่าเพศหญิง (ร้อยละ 98.9 และร้อยละ 98.0 ตามลำดับ) ประชากรนอกเขตเทศบาลมีอัตราการอ่านออกและเขียนได้ใกล้เคียงกับประชากรในเขตเทศบาล (ตาราง 9)

สำหรับความสามารถในการอ่านออกและเขียนได้ในภาษาอื่นนอกจากภาษาไทยนั้น พบว่า ส่วนใหญ่เป็นภาษาเขมร ภาษาอังกฤษ และภาษาพม่า ซึ่งประชากรในเขตเทศบาลจะมีอัตราการอ่านออกและเขียนได้ในภาษาอื่นสูงกว่าประชากรนอกเขตเทศบาล คือ ร้อยละ 15.4 และร้อยละ 7.8 ตามลำดับ เนื่องจากประชากรต่างชาติที่อยู่ในเขตเทศบาลมีสัดส่วนที่สูงกว่านอกเขตเทศบาล

ตาราง 9 ร้อยละของประชากรอายุ 15 ปีขึ้นไป จำแนกตามการอ่านออกและเขียนได้ เพศ และเขตการปกครอง

การอ่านออกและเขียนได้	รวม	เพศ		เขตการปกครอง	
		ชาย	หญิง	ในเขตเทศบาล	นอกเขตเทศบาล
ภาษาไทย	100.0	100.0	100.0	100.0	100.0
อ่านออกเขียนได้	98.5	98.9	98.0	98.4	98.5
อ่านไม่ออกเขียนไม่ได้	1.5	1.1	2.0	1.6	1.5
ภาษาอื่น ๆ	100.0	100.0	100.0	100.0	100.0
อ่านออกเขียนได้	9.6	9.9	9.4	15.4	7.8
อ่านไม่ออกเขียนไม่ได้	90.4	90.1	90.6	84.6	92.2

2.3 การทำงานในรอบปี

2.3.1 อุตสาหกรรม

ประชากรอายุ 15 ปีขึ้นไป ที่มีงานทำในรอบปีที่แล้ว (1 กันยายน 2552 ถึง 31 สิงหาคม 2553) มีจำนวน 345,648 คน คิดเป็นร้อยละ 79.9 ของประชากรอายุ 15 ปีขึ้นไปทั้งสิ้น เป็นชาย 161,393 คน (ร้อยละ 46.7) และหญิง 184,255 คน (ร้อยละ 53.3) ส่วนประชากรที่มีอายุ 15 ปีขึ้นไปที่ไม่มีการทำงานหรือไม่ได้ทำงาน มีร้อยละ 20.1 เมื่อพิจารณาอุตสาหกรรมหรือประเภทกิจการของผู้ที่มีงานทำ พบว่า มีผู้ทำงานในภาคเกษตรกรรม ร้อยละ 54.3 และนอกภาคเกษตรกรรม ร้อยละ 45.7 โดยส่วนใหญ่ทำงานในสาขาการผลิต ร้อยละ 13.4 รองลงมาคือ สาขาการขนส่ง ขยายปลีก การซ่อมแซมยานยนต์และรถจักรยานยนต์ ร้อยละ 10.3

สำหรับผู้มีงานทำในเขตเทศบาลส่วนใหญ่ทำงานนอกภาคเกษตรกรรม (ร้อยละ 69.5) โดยทำงานในสาขาการขนส่ง การขายปลีกมากที่สุด (ร้อยละ 18.3) ส่วนผู้มีงานทำนอกเขตเทศบาล ส่วนใหญ่ทำงานในภาคเกษตรกรรม (ร้อยละ 61.5) (ตาราง 10)

ตาราง 10 จำนวนและร้อยละของประชากรอายุ 15 ปีขึ้นไป จำแนกตามการมีงานทำ อุตสาหกรรม เพศ และเขตการปกครอง

อุตสาหกรรม	รวม	เพศ		เขตการปกครอง	
		ชาย	หญิง	ในเขตเทศบาล	นอกเขตเทศบาล
ยอดรวม ^{1/}	432,843	207,372	225,470	105,408	327,435
ผู้มีงานทำ	345,648	161,393	184,255	79,808	265,840
อุตสาหกรรม					
ภาคเกษตรกรรม					
1.เกษตรกรรม การป่าไม้ และการประมง	54.3	61.6	48.0	30.5	61.5
นอกภาคเกษตรกรรม					
1. การผลิต	13.4	4.2	21.5	16.4	12.5
2. การขายส่ง และการขายปลีก	10.3	10.2	10.4	18.3	7.9
3. การก่อสร้าง	5.8	8.0	3.9	6.3	5.6
4. ที่พักแรมและบริการด้านอาหาร	3.4	2.3	4.2	7.0	2.3
5. การบริหารราชการ และการป้องกันประเทศ	2.6	3.5	1.8	4.6	2.0
ผู้ไม่มีงานทำ	87,195	45,980	41,215	25,600	61,595

1/ ไม่รวมผู้ที่ไม่ทราบว่าทำงานหรือไม่

2.3.2 สถานภาพการทำงาน

ผู้มีงานทำในรอบปีส่วนใหญ่ทำงานส่วนตัวโดยไม่มีลูกจ้าง ร้อยละ 35.6 รองลงมา คือทำงานในฐานะลูกจ้าง (ลูกจ้างรัฐบาล ลูกจ้างรัฐวิสาหกิจ และลูกจ้างเอกชน) ร้อยละ 29.0 เมื่อเปรียบเทียบระหว่างเพศ พบว่า สัดส่วนผู้หญิงทำงานในฐานะช่วยธุรกิจส่วนตัวในครัวเรือนโดยไม่ได้รับค่าจ้าง สูงกว่าผู้ชาย (ร้อยละ 32.2 และร้อยละ 17.8) ขณะที่ผู้ชายที่ประกอบธุรกิจส่วนตัวมีสัดส่วนมากกว่าผู้หญิง (ร้อยละ 47.5 และ ร้อยละ 25.2)

สำหรับสถานภาพการทำงานของผู้มีงานทำในเขตเทศบาลและนอกเขตเทศบาลนั้นไม่แตกต่างกัน โดยนอกเขตเทศบาลมีสัดส่วนการประกอบธุรกิจส่วนตัวโดยไม่มีลูกจ้าง และช่วยธุรกิจส่วนตัวในครัวเรือนสูงกว่าในเขตเทศบาล แต่สัดส่วนการเป็นนายจ้าง และสมาชิกของการรวมกลุ่มของในเขตเทศบาลสูงกว่านอกเขตเทศบาล

ตาราง 11 ร้อยละของผู้มีงานทำ จำแนกตามสถานภาพการทำงาน เพศ และเขตการปกครอง

สถานภาพการทำงาน	รวม	เพศ		เขตการปกครอง	
		ชาย	หญิง	ในเขตเทศบาล	นอกเขตเทศบาล
รวม	100.0	100.0	100.0	100.0	100.0
นายจ้าง	1.1	1.5	0.8	1.6	1.0
ประกอบธุรกิจส่วนตัวโดยไม่มีลูกจ้าง	35.6	47.5	25.2	32.7	36.5
ช่วยธุรกิจส่วนตัวในครัวเรือนโดยไม่ได้รับค่าจ้าง	25.5	17.8	32.2	20.4	27.0
ลูกจ้างรัฐบาล	6.0	6.4	5.7	11.3	4.4
ลูกจ้างรัฐวิสาหกิจ	0.4	0.5	0.2	0.9	0.3
ลูกจ้างเอกชน	22.6	26.2	19.5	22.2	22.7
สมาชิกของการรวมกลุ่ม	8.8	0.1	16.4	10.9	8.1

3. ภาวะเจริญพันธุ์

3.1 บุตรเกิดรอดและจำนวนบุตรที่มีชีวิตอยู่

จากการสอบถามผู้หญิงที่มีอายุ 13 ปีขึ้นไปทุกคน ในเรื่องของการมีบุตร พบว่า ผู้หญิง 1 คน มีบุตรที่ตนเองเป็นผู้ให้กำเนิดเองและมีชีวิตอยู่ขณะคลอดหรือบุตรเกิดรอดโดยเฉลี่ย มีประมาณ 1.70 คน โดยผู้หญิงที่อยู่ในเขตเทศบาลมีจำนวนบุตรเกิดรอดโดยเฉลี่ยต่ำกว่าหญิงที่อยู่นอกเขตเทศบาลเล็กน้อย คือ 1.61 คน และ 1.73 คน ตามลำดับ แต่เมื่อพิจารณาเฉพาะหญิงเคยสมรสที่อยู่ในวัยเจริญพันธุ์อายุ 15-49 ปี พบว่ามีบุตรเกิดรอดโดยเฉลี่ย 1.51 คน ซึ่งต่ำกว่าเมื่อ 10 ปีที่แล้ว (1.78 คน)

เมื่อพิจารณาอายุเฉลี่ยเมื่อสมรสครั้งแรก (SMAM) พบว่า ผู้หญิงแต่งงานเร็วกว่าผู้ชาย โดยผู้หญิงแต่งงานครั้งแรกเมื่ออายุเฉลี่ยประมาณ 22.9 ปี ส่วนผู้ชายแต่งงานครั้งแรกเมื่ออายุเฉลี่ยประมาณ 27.5 ปี และประชากรทั้งชายและหญิงที่อยู่ในเขตเทศบาลจะแต่งงานช้ากว่าผู้ที่อยู่นอกเขตเทศบาล (ตาราง 12)

ตาราง 12 ภาวะเจริญพันธุ์ และอายุเฉลี่ยเมื่อแรกสมรส จำแนกตามเขตการปกครอง

ภาวะเจริญพันธุ์	รวม	เขตการปกครอง	
		ในเขตเทศบาล	นอกเขตเทศบาล
จำนวนบุตรเกิดรอดเฉลี่ย^{1/} (คน)			
ต่อสตรีอายุ 13 ปีขึ้นไป	1.70	1.61	1.73
ต่อสตรีอายุ 15-49 ปี	1.1	1.02	1.13
ต่อสตรีเคยสมรสอายุ 15-49 ปี	1.51	1.45	1.52
จำนวนบุตรที่มีชีวิตอยู่เฉลี่ย^{1/} (คน)			
ต่อสตรีอายุ 13 ปีขึ้นไป	1.63	1.55	1.66
ต่อสตรีอายุ 15-49 ปี	1.09	1.02	1.12
ต่อสตรีเคยสมรสอายุ 15-49 ปี	1.49	1.44	1.51
อายุเฉลี่ยเมื่อแรกสมรส (ปี)			
รวม	25.2	25.5	25.2
ชาย	27.5	27.7	27.4
หญิง	22.9	23.3	22.8

1/ ไม่รวมผู้ที่ไม่ทราบว่ามีบุตรหรือไม่

4. การย้ายถิ่น

4.1 สถานที่เกิดและระยะเวลาการอยู่อาศัยในสถานที่อยู่ปัจจุบัน

จากการทำสำมะโนประชากรและเคหะ พ.ศ. 2553 พบว่า ประชากรที่เกิดในจังหวัดพิจิตร และปัจจุบันอาศัยอยู่ในจังหวัดที่เกิด มีร้อยละ 91.4 ซึ่งส่วนใหญ่เป็นเพศหญิงมากกว่าเพศชาย (ร้อยละ 91.5 และร้อยละ 91.3 ตามลำดับ) ส่วนประชากรที่เกิดในจังหวัดอื่น หรือประชากรที่ไม่ได้อาศัยอยู่ในจังหวัดที่เกิด มีร้อยละ 8.6 ซึ่งส่วนใหญ่จะอาศัยอยู่ในเขตเทศบาลมากกว่านอกเขตเทศบาล (ร้อยละ 10.6 และร้อยละ 8.0 ตามลำดับ)

สำหรับประชากรในจังหวัดพิจิตรที่มีการย้ายถิ่นในช่วง พ.ศ. 2548-2553 มีประมาณ 23,448 คน คิดเป็นร้อยละ 4.3 ของประชากรทั้งจังหวัด (ไม่รวมผู้ที่ไม่ทราบระยะเวลาการอยู่อาศัยในปัจจุบัน) โดยในเขตเทศบาลมีสัดส่วนผู้ย้ายถิ่นสูงกว่านอกเขตเทศบาล (ร้อยละ 6.2 และร้อยละ 3.7) และเพศชายมีสัดส่วนการย้ายถิ่นสูงกว่าเพศหญิง (ร้อยละ 4.4 และร้อยละ 4.1)

ตาราง 13 ร้อยละการย้ายถิ่นของประชากร จำแนกตามเหตุผลของการย้ายถิ่น เพศ และเขตการปกครอง

การย้ายถิ่น และเหตุผลของการย้ายถิ่น	รวม	เพศ		เขตการปกครอง	
		ชาย	หญิง	ในเขตเทศบาล	นอกเขตเทศบาล
การย้ายถิ่นของประชากร					
ผู้ที่อาศัยอยู่ในจังหวัดที่เกิด	91.4	91.3	91.5	89.4	92.0
ผู้ที่ไม่ได้อาศัยอยู่ในจังหวัดที่เกิด	8.6	8.7	8.5	10.6	8.0
ผู้ที่ย้ายถิ่นในช่วง 5 ปี (พ.ศ. 2548-2553)	4.3	4.4	4.1	6.2	3.7
เหตุผลของการย้ายถิ่น	100.0	100.0	100.0	100.0	100.0
หางานทำ	21.1	21.4	20.8	29.0	16.9
หน้าที่การงาน	8.6	8.4	8.7	11.0	7.2
เพื่อการศึกษา	2.8	2.9	2.8	2.8	2.8
ติดตามบุคคลในครัวเรือน	37.1	34.9	39.4	29.7	41.1
กลับภูมิลำเนา	4.7	4.6	4.8	4.4	4.9
ย้ายที่อยู่อาศัย	19.3	18.4	20.2	17.8	20.1
ย้ายเข้าครัวเรือนสถาบัน	5.8	8.8	2.8	4.7	6.5
อื่นๆ	0.6	0.6	0.5	0.6	0.5

4.2 เหตุผลของการย้ายถิ่น

สำหรับเหตุผลการย้ายถิ่นของประชากรที่มีการย้ายถิ่นในช่วง พ.ศ. 2548-2553 พบว่า ส่วนใหญ่ย้ายเพื่อติดตามบุคคลในครัวเรือน ร้อยละ 37.1 รองลงมา คือ ย้ายเพื่อหางานทำ และ ย้ายที่อยู่อาศัย (ร้อยละ 21.1 และร้อยละ 19.3) โดยเพศชายมีเหตุผลของย้ายถิ่นเพื่อหางานทำสูงกว่าเพศหญิง ในขณะที่เพศหญิงมีเหตุผลในการย้ายเพื่อติดตามบุคคลในครัวเรือนสูงกว่าเพศชาย สำหรับประชากรในเขตเทศบาลย้ายถิ่นเพื่อหางานทำมีสัดส่วนสูงกว่านอกเขตเทศบาล (ร้อยละ 29.0 และร้อยละ 16.9) และสัดส่วนประชากรนอกเขตเทศบาลย้ายถิ่นเพื่อติดตามบุคคลในครัวเรือนสูงกว่าประชากรในเขตเทศบาล (ร้อยละ 41.1 และร้อยละ 29.7)

ภาคเคหะ

1. ประเภทและลักษณะของที่อยู่อาศัย

เมื่อศึกษาถึงประเภทที่อยู่อาศัยของครัวเรือนส่วนบุคคลในจังหวัดพิจิตร ในปี 2553 พบว่า ครัวเรือนส่วนใหญ่ ร้อยละ 92.7 มีที่อยู่อาศัยเป็น บ้านเดี่ยว รองลงมา เป็น ตึกแถว ห้องแถว หรือเรือนแถว ร้อยละ 5.6 และทาวน์เฮาส์ บ้านแฝด ร้อยละ 1.0 เมื่อพิจารณาประเภทของที่อยู่อาศัยตามเขตการปกครอง จะมีลักษณะเหมือนกันคือส่วนใหญ่เป็นบ้านเดี่ยว ยกเว้นที่อยู่อาศัยประเภทตึกแถว ห้องแถว เรือนแถว และ แพลต อพาร์ทเมนท์ ที่จะมีในเขตเทศบาลมากกว่านอกเขตเทศบาล

สำหรับลักษณะของที่อยู่อาศัยหรือวัสดุที่ใช้ในการก่อสร้างที่อยู่อาศัยของครัวเรือน พบว่า ส่วนใหญ่ ปลูกสร้างด้วยวัสดุที่ถาวร คือ เป็นตึก ไม้ และครึ่งตึกครึ่งไม้ (ร้อยละ 99.3) โดยที่ครัวเรือนในเขตเทศบาล มีสัดส่วนของที่อยู่อาศัยที่สร้างด้วยวัสดุที่ถาวร สูงกว่านอกเขตเทศบาลเพียงเล็กน้อย คือ ร้อยละ 99.6 และ ร้อยละ 99.3 ตามลำดับ (ตาราง 14)

ตาราง 14 จำนวนและร้อยละของครัวเรือนส่วนบุคคล จำแนกตามประเภทและลักษณะของที่อยู่อาศัย และเขตการปกครอง

ประเภทที่อยู่อาศัย และลักษณะของที่อยู่อาศัย	รวม		เขตการปกครอง	
	จำนวน	ร้อยละ	ในเขตเทศบาล	นอกเขตเทศบาล
ประเภทที่อยู่อาศัย^{1/}	150,537	100.0	100.0	100.0
บ้านเดี่ยว	139,550	92.7	79.8	97.9
ทาวน์เฮาส์ บ้านแฝด ทาวน์โฮม	1,508	1.0	2.4	0.5
คอนโดมิเนียม แมนชั่น	106	0.1	0.2	a
แพลต อพาร์ทเมนท์ หอพัก	619	0.4	0.9	0.2
ตึกแถว ห้องแถว เรือนแถว	8,463	5.6	16.4	1.3
อื่น ๆ ^{2/}	290	0.2	0.3	0.1
ลักษณะของที่อยู่อาศัย^{1/}	150,247	100.0	100.0	100.0
ตึก	42,207	28.1	36.6	24.7
ไม้	80,365	53.5	45.6	56.7
ครึ่งตึกครึ่งไม้	26,659	17.7	17.4	17.9
วัสดุไม่ถาวร/วัสดุใช้แล้ว	405	0.3	0.2	0.2
อื่น ๆ ^{2/}	611	0.4	0.2	0.5

1/ ไม่รวมไม่ทราบประเภทที่อยู่อาศัยและลักษณะของที่อยู่อาศัย

2/ รวมครัวเรือนที่อาศัยอยู่ในห้องภายในบ้าน ห้องภายในสำนักงาน เรือ แพ และรถ

a น้อยกว่า 0.1

2. การครอบครองที่อยู่อาศัยและที่ดินที่เป็นที่ตั้งของที่อยู่อาศัย

เมื่อพิจารณาถึงการครอบครองหรือการมีกรรมสิทธิ์ในที่อยู่อาศัยของประชากรในจังหวัดพิจิตร พบว่า มีครัวเรือนประมาณร้อยละ 93.6 เป็นเจ้าของในที่อยู่อาศัย โดยสัดส่วนการเป็นเจ้าของที่อยู่อาศัยของครัวเรือนนอกเขตเทศบาลจะสูงกว่าในเขตเทศบาล (ร้อยละ 96.2 และร้อยละ 86.9 ตามลำดับ) ส่วนครัวเรือนที่เช่าที่อยู่อาศัย มีร้อยละ 3.3 โดยสัดส่วนครัวเรือนในเขตเทศบาลเช่าที่อยู่อาศัยสูงกว่านอกเขตเทศบาล (ร้อยละ 8.3 และร้อยละ 1.3 ตามลำดับ)

หากพิจารณาถึงการครอบครองที่ดินที่เป็นที่ตั้งของที่อยู่อาศัย (เฉพาะครัวเรือนที่เป็นเจ้าของหรือเช่าซื้อที่อยู่อาศัย) พบว่า เกินกว่าร้อยละ 90 ของครัวเรือนส่วนบุคคลในจังหวัดพิจิตรเป็นเจ้าของที่ดินที่เป็นที่ตั้งของที่อยู่อาศัยในปัจจุบัน โดยสัดส่วนของการครอบครองที่ดินดังกล่าวของครัวเรือนนอกเขตเทศบาลจะสูงกว่าในเขตเทศบาล (ตาราง 15)

ตาราง 15 จำนวนและร้อยละของครัวเรือนส่วนบุคคล จำแนกตามการครอบครองที่อยู่อาศัยและที่ดิน และเขตการปกครอง

การครอบครองที่อยู่อาศัย และการครอบครองที่ดิน	รวม		เขตการปกครอง	
	จำนวน	ร้อยละ	ในเขตเทศบาล	นอกเขตเทศบาล
การครอบครองที่อยู่อาศัย^{1/}	150,537	100.0	100.0	100.0
เจ้าของ	140,847	93.6	86.9	96.2
เช่าซื้อ	503	0.3	0.6	0.2
เช่า	4,942	3.3	8.3	1.3
ไม่เสียค่าเช่า/ให้อยู่เปล่า	4,211	2.8	4.2	2.3
อื่น ๆ	33	a	a	a
การครอบครองที่ดิน^{1/}	141,351	100.0	100.0	100.0
เจ้าของ	133,977	94.8	92.9	95.5
เช่าซื้อ	2,079	1.5	1.8	1.3
เช่า	1,431	1.0	2.8	0.4
ไม่เสียค่าเช่า	3,845	2.7	2.5	2.8
อื่น ๆ	18	a	a	a

1/ ไม่รวมไม่ทราบ

a น้อยกว่า 0.1

3. แหล่งที่มาของน้ำดื่ม น้ำใช้

สำหรับแหล่งที่มาของน้ำดื่มในจังหวัดพิจิตร พบว่าครัวเรือนส่วนใหญ่จะดื่มน้ำประปา ร้อยละ 43.7 รองลงมาคือ น้ำที่มาจากการบรรจุขวด หรือตู้จำหน่ายหยอดเหรียญ ร้อยละ 19.1 น้ำฝน ร้อยละ 18.0 และน้ำประปาผ่านการบำบัด โดยการต้มหรือกรอง ร้อยละ 17.6 เมื่อพิจารณาตามเขตการปกครอง พบว่า ครัวเรือนที่อยู่ในเขตเทศบาลมีสัดส่วนของการดื่มน้ำดื่มบรรจุขวด และน้ำประปาที่นำมาผ่านการบำบัดโดยการต้มหรือกรอง สูงกว่านอกเขตเทศบาล แต่สัดส่วนการดื่มน้ำฝนของครัวเรือนนอกเขตเทศบาลสูงกว่าในเขตเทศบาลกว่าสองเท่า

สำหรับน้ำใช้นั้น ครัวเรือนส่วนใหญ่ใช้น้ำประปา ร้อยละ 92.1 รองลงมาใช้น้ำบ่อ ร้อยละ 4.0 และสัดส่วนการใช้น้ำประปาของครัวเรือนในเขตเทศบาลสูงกว่านอกเขตเทศบาล (ร้อยละ 94.7 และร้อยละ 91.1)

ตาราง 16 ร้อยละของครัวเรือนส่วนบุคคล จำแนกตามแหล่งที่มาของน้ำดื่ม น้ำใช้ และเขตการปกครอง

แหล่งที่มาของน้ำดื่มและน้ำใช้	รวม	เขตการปกครอง	
		ในเขตเทศบาล	นอกเขตเทศบาล
น้ำดื่ม	100.0	100.0	100.0
น้ำประปา	43.7	35.0	47.2
น้ำประปา (ต้ม/กรอง)	17.6	25.4	14.5
น้ำบาดาล	0.5	0.2	0.6
น้ำบ่อ	1.1	0.5	1.4
น้ำจากแม่น้ำ ลำคลองฯ	a	a	a
น้ำฝน	18.0	9.6	21.3
น้ำดื่มบรรจุขวด ตู้จำหน่ายหยอดเหรียญ	19.1	29.3	15.0
อื่น ๆ	a	a	a
น้ำใช้	100.0	100.0	100.0
น้ำประปา	92.1	94.7	91.1
น้ำประปา (ต้ม/กรอง)	1.4	0.8	1.7
น้ำบาดาล	1.3	0.9	1.4
น้ำบ่อ	4.0	2.7	4.5
น้ำจากแม่น้ำ ลำคลองฯ	0.2	0.2	0.2
น้ำฝน	0.9	0.7	1.0
อื่น ๆ	0.1	a	0.1

a น้อยกว่า 0.1

4. ประเภทของการใช้ส้วม

จากตาราง 17 แสดงให้เห็นถึงประเภทของส้วมที่ใช้ในจังหวัดพิจิตร รวมถึงสุขอนามัยและความสะดวกสบายในการใช้ส้วมของประชากร พบว่า คร้วเรือนที่อยู่ในเขตเทศบาลจะใช้ส้วมแบบนั่งห้อยเท้าสูงกว่าคร้วเรือนที่อยู่นอกเขตเทศบาล (ร้อยละ 32.8 และร้อยละ 17.2) แต่คร้วเรือนที่อยู่นอกเขตเทศบาลจะใช้ส้วมแบบนั่งยองสูงกว่าในเขตเทศบาล (ร้อยละ 78.4 และร้อยละ 60.8)

ตาราง 17 ร้อยละของคร้วเรือนส่วนบุคคล จำแนกตามประเภทของการใช้ส้วม และเขตการปกครอง

ประเภทของการใช้ส้วม	รวม	เขตการปกครอง	
		ในเขตเทศบาล	นอกเขตเทศบาล
รวม	100.0	100.0	100.0
ส้วมแบบนั่งห้อยเท้า	21.6	32.8	17.2
ส้วมแบบนั่งยอง	73.4	60.8	78.4
ส้วมแบบนั่งห้อยเท้าและส้วมแบบนั่งยอง	5.0	6.4	4.4
อื่น ๆ ^{1/}	a	a	a

1/ รวมส้วมหลุม ถัง ถ่ายลงแม่น้ำ ลำคลอง และไม่มีส้วม

a น้อยกว่า 0.1

5. การใช้เชื้อเพลิงในการประกอบอาหาร

สำหรับการใช้เชื้อเพลิงในการประกอบอาหารของคร้วเรือนในจังหวัดพิจิตร พบว่า ส่วนใหญ่ร้อยละ 76.7 ใช้ก๊าซเป็นเชื้อเพลิงในการประกอบอาหาร ซึ่งคร้วเรือนในเขตเทศบาลและนอกเขตเทศบาลก็มีลักษณะเช่นเดียวกับภาพรวมของทั้งจังหวัด และสัดส่วนคร้วเรือนในเขตเทศบาลใช้ไฟฟ้าในการประกอบอาหารสูงกว่านอกเขตเทศบาล ในขณะที่คร้วเรือนนอกเขตเทศบาลใช้ถ่าน ฟืน เศษไม้ สูงกว่าในเขตเทศบาล

ตาราง 18 ร้อยละของคร้วเรือนส่วนบุคคล จำแนกตามประเภทเชื้อเพลิงที่ใช้ในการประกอบอาหาร และเขตการปกครอง

ประเภทเชื้อเพลิงที่ใช้ในการประกอบอาหาร ^{1/}	รวม	เขตการปกครอง	
		ในเขตเทศบาล	นอกเขตเทศบาล
รวม	100.0	100.0	100.0
ก๊าซ	76.7	82.8	74.3
ถ่าน ฟืน เศษไม้	20.4	12.4	23.6
ไฟฟ้า	1.6	2.0	1.4
น้ำมันก๊าด และอื่นๆ	0.1	0.3	a
ไม่มีการหุงต้ม	1.2	2.5	0.7

1/ ไม่รวมไม่ทราบ

a น้อยกว่า 0.1

6. การเป็นเจ้าของเครื่องใช้ในครัวเรือน

การเป็นเจ้าของเครื่องใช้ต่าง ๆ ในครัวเรือน หมายถึง การเป็นเจ้าของ โทรทัศน์ เครื่องเล่นวีซีดี/ดีวีดี โทรศัพท์มือถือ คอมพิวเตอร์ ตู้เย็น/ตู้แช่ ไมโครเวฟ/เตาอบ เครื่องซักผ้า เครื่องปรับอากาศ รถยนต์ รถจักรยานยนต์ และรถที่ใช้ในการเกษตร พบว่า เครื่องใช้ดังกล่าวจะมีในครัวเรือนที่อยู่ในเขตเทศบาลมากกว่านอกเขตเทศบาล (ยกเว้นรถที่ใช้ในการเกษตร) ในขณะที่ครัวเรือนที่อยู่นอกเขตเทศบาลเป็นเจ้าของเครื่องใช้ประเภทรถไถ 2 ล้อหรือรถไถเดินตาม และรถแทรกเตอร์ 4 ล้อ ที่ใช้ในการเกษตรมากกว่าในเขตเทศบาล

นอกจากนี้ยังสอบถามถึงการมีอุปกรณ์และการใช้เทคโนโลยี คือ เคเบิลทีวี จานดาวเทียม และการใช้อินเทอร์เน็ตในครัวเรือน พบว่า ส่วนใหญ่ครัวเรือนในเขตเทศบาลมีการใช้เคเบิลทีวี จานดาวเทียม และอินเทอร์เน็ต สูงกว่านอกเขตเทศบาล (ตาราง 19)

ตาราง 19 จำนวนและร้อยละของครัวเรือนส่วนบุคคล จำแนกตามการเป็นเจ้าของเครื่องใช้ในครัวเรือน การมีอุปกรณ์เทคโนโลยีในครัวเรือน และเขตการปกครอง

การเป็นเจ้าของเครื่องใช้ และการมีอุปกรณ์เทคโนโลยีในครัวเรือน	จำนวนครัวเรือน ที่เป็นเจ้าของ/มีใช้	ร้อยละ	เขตการปกครอง	
			ในเขตเทศบาล	นอกเขตเทศบาล
การเป็นเจ้าของเครื่องใช้ในครัวเรือน	150,537	100.0	100.0	100.0
โทรทัศน์	146,526	97.3	97.5	97.3
เครื่องเล่นวีซีดี/ดีวีดี	112,070	74.4	76.9	73.5
โทรศัพท์มือถือ	133,862	88.9	90.5	88.3
คอมพิวเตอร์	31,254	20.8	29.0	17.4
ตู้เย็น ตู้แช่	137,151	91.1	91.1	91.1
ไมโครเวฟ เตาอบ	19,084	12.7	20.7	9.4
เครื่องซักผ้า	96,050	63.8	66.3	62.8
เครื่องปรับอากาศ	23,558	15.6	28.2	10.6
รถส่วนบุคคล รถปิกอัพ รถตู้	48,226	32.0	37.8	29.7
รถจักรยานยนต์	129,574	86.1	86.1	86.1
รถแทรกเตอร์ 4 ล้อ	14,366	9.5	5.3	11.3
รถไถ 2 ล้อ (รถไถเดินตาม)	47,919	31.8	16.7	37.9
การมีอุปกรณ์เทคโนโลยีในครัวเรือน	150,537	100.0	100.0	100.0
เคเบิลทีวี	8,138	5.4	11.3	3.0
จานดาวเทียม	47,502	31.6	32.0	31.4
อินเทอร์เน็ต	9,705	6.4	12.7	3.9

ตารางสถิติ

ตารางประชากร

สารบัญตารางสถิติ

ตารางประชากร

- ตารางที่ 1 ประชากรจำแนกตามเพศ ครีวเรือนจำแนกตามประเภทของครีวเรือน อำเภอ และเขตการปกครอง
- ตารางที่ 2 ประชากรจำแนกอายุรายปี เพศ และเขตการปกครอง
- ตารางที่ 3 ประชากรจำแนกตามกลุ่มอายุ เพศ อำเภอ และเขตการปกครอง
- ตารางที่ 4 ประชากรจำแนกตามศาสนา เพศ และเขตการปกครอง
- ตารางที่ 5 ประชากรจำแนกตามสัญชาติ เพศ และเขตการปกครอง
- ตารางที่ 6 ประชากรจำแนกตามภาษาที่ใช้พูดในครีวเรือน เพศ และเขตการปกครอง
- ตารางที่ 7 ประชากรอายุ 3 ปีขึ้นไป จำแนกตามระดับชั้นที่กำลังเรียน กลุ่มอายุ เพศ และเขตการปกครอง
- ตารางที่ 8 ประชากรอายุ 3 ปีขึ้นไป จำแนกตามระดับชั้นที่เรียนสำเร็จ กลุ่มอายุ เพศ และเขตการปกครอง
- ตารางที่ 9 ประชากรอายุ 10 ปีขึ้นไป จำแนกตามการอ่านออกเขียนได้ กลุ่มอายุ เพศ และเขตการปกครอง
- ตารางที่ 10 ประชากรอายุ 13 ปีขึ้นไป จำแนกตามสถานภาพสมรส กลุ่มอายุ เพศ และเขตการปกครอง
- ตารางที่ 11 หญิงเคยสมรสอายุ 13 ปีขึ้นไป จำแนกตามจำนวนบุตรเกิดรอด จำนวนบุตรเกิดรอดโดยเฉลี่ย กลุ่มอายุของหญิง และเขตการปกครอง
- ตารางที่ 12 หญิงเคยสมรสอายุ 13 ปีขึ้นไป จำแนกตามจำนวนบุตรที่มีชีวิตอยู่ จำนวนบุตรที่มีชีวิตอยู่โดยเฉลี่ย กลุ่มอายุของหญิง และเขตการปกครอง
- ตารางที่ 13 ประชากรจำแนกตามลักษณะความพิการ เพศ และเขตการปกครอง
- ตารางที่ 14 ประชากรอายุ 15 ปีขึ้นไปทำงานในรอบปี จำแนกตามหมวดอาชีพ กลุ่มอายุ เพศ และเขตการปกครอง
- ตารางที่ 15 ประชากรอายุ 15 ปีขึ้นไปทำงานในรอบปี จำแนกตามหมวดอุตสาหกรรม กลุ่มอายุ เพศ และเขตการปกครอง
- ตารางที่ 16 ประชากรอายุ 15 ปีขึ้นไปทำงานในรอบปี จำแนกตามสถานภาพการทำงาน กลุ่มอายุ เพศ และเขตการปกครอง
- ตารางที่ 17 ประชากรจำแนกตามสถานที่เกิด เพศ และเขตการปกครอง
- ตารางที่ 18 ประชากรจำแนกตามลักษณะการย้ายถิ่น เพศ และเขตการปกครอง
- ตารางที่ 19 ประชากรที่ย้ายถิ่นภายใน 5 ปี จำแนกตามสถานที่อยู่ก่อนย้าย กลุ่มอายุ และเพศ
- ตารางที่ 20 ประชากรที่ย้ายถิ่นภายใน 5 ปี จำแนกตามเหตุผลของการย้ายถิ่น เพศ และเขตการปกครอง
- ตารางที่ 21 ประชากรจำแนกตามการมีชื่อในทะเบียนบ้าน เพศ และเขตการปกครอง
- ตารางที่ 22 ครีวเรือนส่วนบุคคลจำแนกตามกลุ่มอายุของหัวหน้าครีวเรือน เพศ และเขตการปกครอง

ตารางที่ 1 ประชากร จำแนกตามเพศ ครัวเรือน จำแนกตามประเภทของครัวเรือน อำเภอ และเขตการปกครอง

Table 1 Population by sex, household by type of households, amphoe and area

อำเภอ และเขตการปกครอง	ประชากร			ประชากรในครัวเรือนส่วนบุคคล			ประชากรในครัวเรือนกลุ่มบุคคล			จำนวนครัวเรือน			จำนวนประชากร เฉลี่ยต่อครัวเรือน ส่วนบุคคล	Amphoe and area
	Population			Population in private households			Population in collective households			Number of households				
	รวม Total	ชาย Male	หญิง Female	รวม Total	ชาย Male	หญิง Female	รวม Total	ชาย Male	หญิง Female	รวม Total	ส่วนบุคคล Private households	กลุ่มบุคคล Collective households		
ยอดรวม	548,242	266,876	281,366	540,698	260,193	280,505	7,543	6,683	860	151,514	150,537	977	3.6	Total
ในเขตเทศบาล	131,283	62,446	68,837	127,965	59,663	68,301	3,318	2,782	536	43,739	43,351	388	3.0	Municipal area
นอกเขตเทศบาล	416,958	204,430	212,528	412,734	200,530	212,204	4,225	3,900	324	107,775	107,186	589	3.9	Non-municipal area
อำเภอเมืองพิจิตร	112,827	54,776	58,051	110,284	52,597	57,687	2,543	2,179	364	31,890	31,608	282	3.5	Amphoe Mueang Phichit
ในเขตเทศบาล	39,584	19,152	20,433	37,751	17,606	20,145	1,833	1,546	288	13,116	12,972	144	2.9	Municipal area
นอกเขตเทศบาล	73,242	35,624	37,618	72,533	34,991	37,542	710	633	77	18,774	18,636	138	3.9	Non-municipal area
อำเภอวังทรายพูน	24,137	11,896	12,241	23,821	11,613	12,207	317	283	34	7,119	7,058	61	3.4	Amphoe Wang Sai Phun
ในเขตเทศบาล	5,675	2,709	2,966	5,583	2,631	2,952	92	78	14	1,880	1,853	27	3.0	Municipal area
นอกเขตเทศบาล	18,462	9,187	9,275	18,238	8,982	9,256	224	204	20	5,239	5,205	34	3.5	Non-municipal area
อำเภอโพธิ์ประทับช้าง	47,290	23,129	24,161	46,908	22,763	24,145	382	366	16	12,820	12,746	74	3.7	Amphoe Pho Prathap Chang
ในเขตเทศบาล	8,284	3,965	4,319	8,182	3,865	4,317	103	100	3	2,834	2,809	25	2.9	Municipal area
นอกเขตเทศบาล	39,006	19,164	19,841	38,726	18,898	19,828	280	266	13	9,986	9,937	49	3.9	Non-municipal area
อำเภอตะพานหิน	65,485	31,365	34,119	64,691	30,711	33,980	794	654	140	17,905	17,805	100	3.6	Amphoe Taphan Hin
ในเขตเทศบาล	17,168	7,927	9,241	16,890	7,745	9,145	277	182	95	5,796	5,759	37	2.9	Municipal area
นอกเขตเทศบาล	48,317	23,438	24,879	47,801	22,966	24,834	516	472	44	12,108	12,045	63	4.0	Non-municipal area
อำเภอบางมูลนาก	42,426	20,401	22,025	41,987	19,968	22,019	439	433	6	13,089	13,036	53	3.2	Amphoe Bang Mun Nak
ในเขตเทศบาล	19,615	9,274	10,341	19,450	9,110	10,340	165	164	1	6,689	6,672	17	2.9	Municipal area
นอกเขตเทศบาล	22,811	11,127	11,684	22,537	10,858	11,679	274	269	5	6,400	6,364	36	3.5	Non-municipal area
อำเภอโพทะเล	60,720	29,551	31,168	60,104	29,011	31,093	615	540	75	16,905	16,809	96	3.6	Amphoe Pho Thale
ในเขตเทศบาล	10,301	4,880	5,421	10,138	4,740	5,397	164	140	24	3,302	3,270	32	3.1	Municipal area
นอกเขตเทศบาล	50,418	24,671	25,747	49,967	24,271	25,696	452	400	51	13,603	13,539	64	3.7	Non-municipal area
อำเภอสามงาม	41,774	20,310	21,464	41,216	19,805	21,411	558	505	53	11,685	11,604	81	3.6	Amphoe Sam Ngam
ในเขตเทศบาล	14,115	6,674	7,441	13,830	6,431	7,399	285	243	42	4,484	4,436	48	3.1	Municipal area
นอกเขตเทศบาล	27,659	13,636	14,023	27,386	13,374	14,012	273	262	11	7,201	7,168	33	3.8	Non-municipal area

Table 1 Population by sex, household by type of households, amphoe and area (Contd.)

อำเภอ และเขตการปกครอง	ประชากร			ประชากรในครัวเรือนส่วนบุคคล			ประชากรในครัวเรือนกลุ่มบุคคล			จำนวนครัวเรือน			จำนวนประชากร เฉลี่ยต่อครัวเรือน ส่วนบุคคล Population per private household	Amphoe and area
	Population			Population in private households			Population in collective households			Number of households				
	รวม Total	ชาย Male	หญิง Female	รวม Total	ชาย Male	หญิง Female	รวม Total	ชาย Male	หญิง Female	รวม Total	ส่วนบุคคล Private households	กลุ่มบุคคล Collective households		
อำเภอทับคล้อ	43,674	21,399	22,275	42,867	20,689	22,178	807	710	98	12,773	12,683	90	3.4	Amphoe Tap Khlo
ในเขตเทศบาล	7,350	3,478	3,872	7,114	3,305	3,809	236	173	64	2,618	2,572	46	2.8	Municipal area
นอกเขตเทศบาล	36,324	17,921	18,403	35,753	17,384	18,369	571	537	34	10,155	10,111	44	3.5	Non-municipal area
อำเภอซากเหล็ก	22,362	10,888	11,474	22,202	10,735	11,467	161	153	8	5,902	5,883	19	3.8	Amphoe Sak Lek
ในเขตเทศบาล	4,359	2,044	2,315	4,320	2,005	2,315	39	39	-	1,345	1,343	2	3.2	Municipal area
นอกเขตเทศบาล	18,003	8,844	9,159	17,882	8,730	9,152	121	114	8	4,557	4,540	17	3.9	Non-municipal area
อำเภอบึงนาราง	30,367	15,100	15,268	30,110	14,847	15,263	258	253	4	6,315	6,260	55	4.8	Amphoe Bueng Na Rang
ในเขตเทศบาล	-	-	-	-	-	-	-	-	-	-	-	-	-	Municipal area
นอกเขตเทศบาล	30,367	15,100	15,268	30,110	14,847	15,263	258	253	4	6,315	6,260	55	4.8	Non-municipal area
อำเภอดงเจริญ	22,095	10,740	11,355	21,790	10,464	11,327	305	276	28	6,613	6,583	30	3.3	Amphoe Dong Charoen
ในเขตเทศบาล	4,831	2,343	2,488	4,708	2,225	2,483	123	118	5	1,675	1,665	10	2.8	Municipal area
นอกเขตเทศบาล	17,264	8,397	8,867	17,082	8,238	8,844	182	159	23	4,938	4,918	20	3.5	Non-municipal area
อำเภอวชิรบารมี	35,084	17,320	17,764	34,719	16,990	17,729	365	330	34	8,499	8,463	36	4.1	Amphoe Wachirabarami
ในเขตเทศบาล	-	-	-	-	-	-	-	-	-	-	-	-	-	Municipal area
นอกเขตเทศบาล	35,084	17,320	17,764	34,719	16,990	17,729	365	330	34	8,499	8,463	36	4.1	Non-municipal area

ตารางที่ 2 ประชากร จำแนกตามอายุรายปี เพศ และเขตการปกครอง

Table 2 Population by single year of age, sex and area

อายุรายปี	ประชากร Population			ในเขตเทศบาล Municipal area			นอกเขตเทศบาล Non-municipal area			Single year of age
	รวม	ชาย	หญิง	รวม	ชาย	หญิง	รวม	ชาย	หญิง	
	Total	Male	Female	Total	Male	Female	Total	Male	Female	
ยอดรวม	548,242	266,876	281,366	131,283	62,446	68,837	416,958	204,430	212,528	Total
ส่วนร้อย	100.0	48.7	51.3	100.0	47.6	52.4	100.0	49.0	51.0	Percent
ต่ำกว่า 1	6,338	3,237	3,101	1,488	718	770	4,850	2,519	2,331	Under 1
1	6,103	3,117	2,986	1,305	614	691	4,798	2,503	2,295	1
2	6,717	3,434	3,284	1,524	738	786	5,193	2,696	2,497	2
3	7,357	3,758	3,600	1,585	786	799	5,772	2,972	2,800	3
4	7,467	3,816	3,652	1,674	868	806	5,793	2,947	2,845	4
5	7,294	3,717	3,576	1,584	753	831	5,710	2,965	2,745	5
6	7,173	3,759	3,413	1,570	800	770	5,603	2,960	2,643	6
7	7,281	3,786	3,495	1,574	835	739	5,707	2,951	2,756	7
8	7,182	3,833	3,349	1,561	798	763	5,620	3,034	2,586	8
9	7,541	4,028	3,512	1,656	909	747	5,885	3,119	2,765	9
10	7,989	4,200	3,789	1,831	933	898	6,158	3,267	2,892	10
11	7,907	4,074	3,833	1,814	942	871	6,093	3,132	2,962	11
12	9,284	4,790	4,494	2,130	1,120	1,011	7,154	3,670	3,484	12
13	9,896	5,069	4,828	2,226	1,147	1,079	7,670	3,922	3,749	13
14	9,324	4,879	4,445	2,211	1,170	1,041	7,113	3,709	3,404	14
15	8,781	4,601	4,181	2,062	1,080	983	6,719	3,521	3,198	15
16	7,664	3,887	3,777	1,859	911	948	5,805	2,976	2,829	16
17	7,729	3,968	3,762	1,820	968	852	5,910	3,000	2,910	17
18	6,668	3,492	3,176	1,669	857	813	4,999	2,635	2,363	18
19	5,647	3,099	2,547	1,352	724	628	4,295	2,375	1,920	19
20	5,535	2,915	2,620	1,315	696	618	4,220	2,219	2,001	20
21	4,902	2,657	2,245	1,183	677	505	3,720	1,980	1,740	21

ตารางที่ 2 ประชากร จำแนกตามอายุรายปี เพศ และเขตการปกครอง (ต่อ)

Table 2 Population by single year of age, sex and area (Contd.)

อายุรายปี	ประชากร Population			ในเขตเทศบาล Municipal area			นอกเขตเทศบาล Non-municipal area			Single year of age
	รวม	ชาย	หญิง	รวม	ชาย	หญิง	รวม	ชาย	หญิง	
	Total	Male	Female	Total	Male	Female	Total	Male	Female	
22	4,829	2,424	2,405	1,240	602	638	3,589	1,822	1,767	22
23	4,941	2,506	2,435	1,280	618	662	3,661	1,888	1,773	23
24	5,100	2,649	2,451	1,297	681	616	3,804	1,969	1,835	24
25	5,747	2,958	2,789	1,481	782	699	4,267	2,176	2,091	25
26	5,219	2,637	2,582	1,365	709	656	3,855	1,928	1,927	26
27	5,848	2,990	2,859	1,534	804	729	4,315	2,186	2,129	27
28	6,058	3,003	3,055	1,612	812	800	4,446	2,191	2,256	28
29	5,600	2,750	2,850	1,485	694	791	4,114	2,056	2,058	29
30	6,923	3,456	3,467	1,881	926	955	5,042	2,530	2,512	30
31	6,226	3,084	3,142	1,601	796	805	4,625	2,287	2,338	31
32	6,479	3,229	3,250	1,673	834	839	4,806	2,395	2,411	32
33	6,978	3,446	3,532	1,680	825	855	5,298	2,621	2,677	33
34	6,947	3,475	3,472	1,697	801	896	5,250	2,674	2,576	34
35	7,692	3,839	3,853	1,948	960	989	5,744	2,879	2,865	35
36	7,256	3,586	3,670	1,684	831	853	5,572	2,755	2,817	36
37	7,144	3,515	3,630	1,662	807	855	5,482	2,708	2,775	37
38	7,904	3,823	4,080	1,781	832	950	6,122	2,992	3,131	38
39	8,152	3,862	4,290	1,916	879	1,037	6,236	2,984	3,253	39
40	8,453	3,910	4,542	2,082	974	1,109	6,370	2,937	3,434	40
41	7,794	3,731	4,064	1,896	903	993	5,898	2,828	3,071	41
42	9,159	4,310	4,849	2,116	977	1,139	7,043	3,334	3,709	42
43	8,723	4,204	4,519	1,984	926	1,058	6,739	3,277	3,462	43
44	8,847	4,117	4,730	2,099	921	1,178	6,747	3,196	3,551	44
45	9,883	4,624	5,260	2,318	1,045	1,273	7,565	3,579	3,987	45
46	10,661	4,885	5,776	2,395	1,092	1,302	8,266	3,793	4,473	46

ตารางที่ 2 ประชากร จำแนกตามอายุรายปี เพศ และเขตการปกครอง (ต่อ)

Table 2 Population by single year of age, sex and area (Contd.)

อายุรายปี	ประชากร Population			ในเขตเทศบาล Municipal area			นอกเขตเทศบาล Non-municipal area			Single year of age
	รวม	ชาย	หญิง	รวม	ชาย	หญิง	รวม	ชาย	หญิง	
	Total	Male	Female	Total	Male	Female	Total	Male	Female	
47	8,582	4,211	4,371	2,088	975	1,113	6,494	3,236	3,258	47
48	9,648	4,646	5,002	2,324	1,076	1,248	7,324	3,570	3,754	48
49	8,971	4,185	4,786	2,186	977	1,209	6,785	3,208	3,577	49
50	10,095	4,808	5,287	2,509	1,142	1,367	7,586	3,667	3,919	50
51	8,669	4,017	4,653	1,915	848	1,067	6,755	3,169	3,585	51
52	8,413	4,037	4,376	2,056	962	1,094	6,357	3,075	3,282	52
53	9,108	4,186	4,922	2,300	1,030	1,270	6,808	3,157	3,652	53
54	8,320	3,840	4,479	2,048	926	1,122	6,272	2,915	3,357	54
55	8,424	3,861	4,563	2,184	941	1,243	6,240	2,920	3,320	55
56	7,900	3,712	4,188	1,837	847	990	6,063	2,866	3,198	56
57	7,753	3,729	4,024	1,807	808	999	5,946	2,922	3,025	57
58	7,976	3,797	4,180	1,859	858	1,000	6,118	2,938	3,179	58
59	6,891	3,289	3,602	1,730	795	935	5,161	2,494	2,667	59
60	8,156	3,833	4,323	1,935	873	1,062	6,221	2,960	3,261	60
61	6,144	2,812	3,332	1,419	639	780	4,724	2,173	2,552	61
62	5,842	2,849	2,993	1,421	679	742	4,421	2,170	2,251	62
63	5,345	2,466	2,879	1,295	580	715	4,050	1,886	2,164	63
64	4,551	2,145	2,406	1,179	528	651	3,372	1,617	1,756	64
65	4,436	2,063	2,373	1,144	502	643	3,292	1,562	1,730	65
66	4,163	1,914	2,250	1,003	412	591	3,160	1,502	1,658	66
67	4,213	1,846	2,367	1,033	424	609	3,180	1,422	1,758	67
68	4,777	2,186	2,591	1,114	492	623	3,663	1,695	1,968	68
69	3,841	1,678	2,163	922	411	511	2,920	1,268	1,652	69
70	4,472	2,029	2,443	1,129	485	644	3,343	1,544	1,799	70
71	3,657	1,721	1,936	890	394	496	2,768	1,327	1,440	71

ตารางที่ 2 ประชากร จำแนกตามอายุรายปี เพศ และเขตการปกครอง (ต่อ)

Table 2 Population by single year of age, sex and area (Contd.)

อายุรายปี	ประชากร Population			ในเขตเทศบาล Municipal area			นอกเขตเทศบาล Non-municipal area			Single year of age
	รวม	ชาย	หญิง	รวม	ชาย	หญิง	รวม	ชาย	หญิง	
	Total	Male	Female	Total	Male	Female	Total	Male	Female	
72	4,090	1,827	2,264	968	411	557	3,123	1,416	1,707	72
73	4,017	1,803	2,214	936	402	534	3,081	1,401	1,680	73
74	3,517	1,533	1,985	842	356	486	2,675	1,177	1,499	74
75	3,231	1,425	1,806	809	361	448	2,422	1,064	1,358	75
76	3,249	1,454	1,795	836	358	479	2,413	1,097	1,316	76
77	2,508	1,064	1,444	592	234	359	1,916	830	1,086	77
78	2,706	1,157	1,549	727	282	444	1,979	875	1,104	78
79	1,845	789	1,056	478	197	281	1,368	593	775	79
80	2,092	895	1,197	528	220	308	1,564	675	889	80
81	1,591	636	956	372	139	233	1,220	497	723	81
82	1,800	770	1,030	421	175	246	1,379	595	784	82
83	1,367	486	881	391	130	261	975	355	620	83
84	1,148	452	696	294	109	185	854	343	511	84
85	935	364	572	232	97	135	703	266	437	85
86	665	267	399	156	62	95	509	205	304	86
87	726	285	442	198	86	112	528	198	330	87
88	444	143	300	107	32	76	337	112	225	88
89	349	142	207	85	32	54	263	110	153	89
90	330	103	226	60	18	42	270	86	184	90
91	170	57	113	37	15	21	134	42	92	91
92	199	68	131	48	17	31	151	51	100	92
93	170	54	116	45	7	38	126	47	79	93
94	114	44	70	27	13	14	87	31	56	94
95	81	29	52	17	11	6	64	18	46	95
96	71	17	54	21	4	16	51	13	38	96

ตารางที่ 6 ประชากรอายุ 5 ปีขึ้นไป จำแนกตามภาษาที่ใช้พูดในครัวเรือน เพศ และเขตการปกครอง (ต่อ)

Table 6 Population 5 years of age and over by usual languages spoken at home, sex and area (Contd.)

ภาษาที่ใช้พูด ในครัวเรือน	ประชากร Population			ในเขตเทศบาล Municipal area			นอกเขตเทศบาล Non-municipal area			Usual languages spoken at home
	รวม	ชาย	หญิง	รวม	ชาย	หญิง	รวม	ชาย	หญิง	
	Total	Male	Female	Total	Male	Female	Total	Male	Female	
อินโดนีเซีย	-	-	-	-	-	-	-	-	-	Indonesia
อินเดีย/ฮินดี	24	16	8	24	16	8	-	-	-	Indai/Hindi
อาหรับ	6	5	2	6	5	2	-	-	-	Arub
ภาษาอื่นๆ ที่ใช้พูดในทวีปเอเชีย	-	-	-	-	-	-	-	-	-	Others language in Asia
อังกฤษ	3,087	1,431	1,656	732	325	407	2,355	1,106	1,249	English
เยอรมัน	5	4	1	5	4	1	-	-	-	German
กรีก	-	-	-	-	-	-	-	-	-	Greek
สเปน	-	-	-	-	-	-	-	-	-	Spanish
โพล (โปแลนด์)	-	-	-	-	-	-	-	-	-	Polish
ปอร์ตุเกส	-	-	-	-	-	-	-	-	-	Portugal
รัสเซีย	-	-	-	-	-	-	-	-	-	Russian
สวีดิช	-	-	-	-	-	-	-	-	-	Swedish
ฟินแลนด์	-	-	-	-	-	-	-	-	-	Finnish
ฝรั่งเศส	6	5	2	6	5	2	-	-	-	French
เดนมาร์ก	-	-	-	-	-	-	-	-	-	Danish
อิตาลี	-	-	-	-	-	-	-	-	-	Italian
ฮังการี	-	-	-	-	-	-	-	-	-	Hungarian
เม็กซิกัน	-	-	-	-	-	-	-	-	-	Mexican
คิวบัน	-	-	-	-	-	-	-	-	-	Cuban
ภาษาอื่นๆ ที่ใช้พูดในทวีปยุโรป/ อเมริกา/ออสเตรเลีย	-	-	-	-	-	-	-	-	-	Others language in Europe, America, Australia
แอฟริกา	-	-	-	-	-	-	-	-	-	Africa
ภาษาอื่นๆ ที่ใช้พูด ในทวีปแอฟริกา	-	-	-	-	-	-	-	-	-	Others language in Africa

ตารางที่ 10 ประชากรอายุ 13 ปีขึ้นไป จำแนกตามสถานภาพสมรส กลุ่มอายุ เพศ และเขตการปกครอง

Table 10 Population 13 years of age and over by marital status, age group, sex and area

กลุ่มอายุ เพศ และเขตการปกครอง	รวม Total	สถานภาพสมรส Marital status							ไม่ทราบ สถานภาพสมรส Unknown marital status	Age group, sex and area
		โสด Single	เคยสมรส Ever-married					ไม่ทราบ Unknown		
			รวม Total	สมรส Currently married	หม้าย Widowed	หย่า Divorced	แยกกันอยู่ Separated			
ยอดรวม	452,610	114,950	337,660	272,042	42,206	4,557	12,959	5,895	-	Total
13 - 14	19,220	18,965	255	164	4	-	1	86	-	13 - 14
15 - 19	36,489	31,972	4,517	3,576	60	27	254	601	-	15 - 19
20 - 24	25,307	14,534	10,773	9,220	136	116	661	641	-	20 - 24
25 - 29	28,473	10,987	17,486	15,281	255	197	1,052	701	-	25 - 29
30 - 34	33,553	8,857	24,696	21,536	512	421	1,468	759	-	30 - 34
35 - 39	38,148	7,019	31,129	27,422	862	518	1,703	624	-	35 - 39
40 - 44	42,975	5,394	37,581	33,005	1,446	735	1,822	573	-	40 - 44
45 - 49	47,744	4,888	42,856	37,476	2,357	823	1,683	518	-	45 - 49
50 - 54	44,605	3,791	40,814	35,046	3,292	620	1,420	436	-	50 - 54
55 - 59	38,944	3,012	35,932	29,883	4,196	470	1,146	237	-	55 - 59
60 - 64	30,037	2,044	27,993	21,977	4,824	271	696	225	-	60 - 64
65 - 69	21,431	1,270	20,161	14,464	4,989	143	408	158	-	65 - 69
70 - 74	19,753	1,066	18,687	11,906	6,261	93	307	121	-	70 - 74
75 - 79	13,539	658	12,882	6,860	5,644	67	216	95	-	75 - 79
80 - 84	7,997	326	7,671	3,104	4,386	35	78	67	-	80 - 84
85 ขึ้นไป	4,393	168	4,225	1,122	2,981	24	44	54	-	85 and over

ตารางที่ 10 ประชากรอายุ 13 ปีขึ้นไป จำแนกตามสถานภาพสมรส กลุ่มอายุ เพศ และเขตการปกครอง (ต่อ)

Table 10 Population 13 years of age and over by marital status, age group, sex and area (Contd.)

กลุ่มอายุ เพศ และเขตการปกครอง	รวม Total	สถานภาพสมรส Marital status							ไม่ทราบ สถานภาพสมรส Unknown marital status	Age group, sex and area
		โสด Single	เคยสมรส Ever-married					ไม่ทราบ Unknown		
			รวม Total	สมรส Currently married	หม้าย Widowed	หย่า Divorced	แยกกันอยู่ Separated			
ชาย	217,328	64,236	153,092	133,397	10,340	1,597	4,894	2,864	-	Male
13 - 14	9,947	9,841	106	67	-	-	1	38	-	13 - 14
15 - 19	19,047	17,687	1,360	1,051	10	10	42	247	-	15 - 19
20 - 24	13,151	9,052	4,099	3,482	24	35	220	339	-	20 - 24
25 - 29	14,338	6,843	7,495	6,546	97	56	413	383	-	25 - 29
30 - 34	16,690	5,698	10,993	9,698	141	151	565	437	-	30 - 34
35 - 39	18,625	4,433	14,192	12,808	243	193	611	337	-	35 - 39
40 - 44	20,272	3,145	17,127	15,507	414	255	640	311	-	40 - 44
45 - 49	22,550	2,475	20,075	18,235	592	326	686	237	-	45 - 49
50 - 54	20,888	1,762	19,126	17,459	756	202	526	183	-	50 - 54
55 - 59	18,388	1,222	17,166	15,568	872	178	456	92	-	55 - 59
60 - 64	14,103	719	13,385	11,784	1,147	82	274	98	-	60 - 64
65 - 69	9,688	481	9,207	7,809	1,125	37	175	60	-	65 - 69
70 - 74	8,912	432	8,480	6,718	1,579	28	118	37	-	70 - 74
75 - 79	5,889	270	5,619	4,032	1,430	25	101	32	-	75 - 79
80 - 84	3,238	114	3,124	1,918	1,130	11	40	26	-	80 - 84
85 ขึ้นไป	1,603	65	1,538	716	780	9	25	8	-	85 and over

ตารางที่ 10 ประชากรอายุ 13 ปีขึ้นไป จำแนกตามสถานภาพสมรส กลุ่มอายุ เพศ และเขตการปกครอง (ต่อ)

Table 10 Population 13 years of age and over by marital status, age group, sex and area (Contd.)

กลุ่มอายุ เพศ และเขตการปกครอง	รวม Total	สถานภาพสมรส Marital status							ไม่ทราบ สถานภาพสมรส Unknown marital status	Age group, sex and area
		โสด Single	เคยสมรส Ever-married					ไม่ทราบ Unknown		
			รวม Total	สมรส Currently married	หม้าย Widowed	หย่า Divorced	แยกกันอยู่ Separated			
หญิง	235,282	50,714	184,568	138,645	31,866	2,960	8,065	3,031	-	Female
13 - 14	9,273	9,124	149	97	4	-	-	48	-	13 - 14
15 - 19	17,443	14,285	3,158	2,525	49	17	212	354	-	15 - 19
20 - 24	12,156	5,482	6,674	5,738	112	81	441	302	-	20 - 24
25 - 29	14,135	4,144	9,991	8,735	157	141	640	318	-	25 - 29
30 - 34	16,863	3,159	13,704	11,838	371	270	903	322	-	30 - 34
35 - 39	19,524	2,586	16,937	14,614	619	326	1,092	287	-	35 - 39
40 - 44	22,703	2,249	20,454	17,499	1,032	480	1,182	262	-	40 - 44
45 - 49	25,194	2,413	22,781	19,241	1,765	496	997	281	-	45 - 49
50 - 54	23,717	2,029	21,687	17,587	2,536	418	894	252	-	50 - 54
55 - 59	20,557	1,791	18,766	14,315	3,325	291	690	145	-	55 - 59
60 - 64	15,934	1,325	14,608	10,193	3,678	189	421	128	-	60 - 64
65 - 69	11,744	789	10,954	6,655	3,864	106	232	98	-	65 - 69
70 - 74	10,841	634	10,207	5,188	4,682	65	188	84	-	70 - 74
75 - 79	7,650	387	7,263	2,829	4,214	42	115	63	-	75 - 79
80 - 84	4,759	212	4,547	1,186	3,256	24	39	42	-	80 - 84
85 ขึ้นไป	2,790	103	2,688	406	2,201	15	19	47	-	85 and over

ตารางที่ 10 ประชากรอายุ 13 ปีขึ้นไป จำแนกตามสถานภาพสมรส กลุ่มอายุ เพศ และเขตการปกครอง (ต่อ)

Table 10 Population 13 years of age and over by marital status, age group, sex and area (Contd.)

กลุ่มอายุ เพศ และเขตการปกครอง	รวม Total	สถานภาพสมรส Marital status							ไม่ทราบ สถานภาพสมรส Unknown marital status	Age group, sex and area
		โสด Single	เคยสมรส Ever-married					ไม่ทราบ Unknown		
			รวม Total	สมรส Currently married	หม้าย Widowed	หย่า Divorced	แยกกันอยู่ Separated			
ในเขตเทศบาล	109,988	29,940	80,048	63,341	10,587	1,264	3,227	1,629	-	Municipal area
13 - 14	4,437	4,382	55	36	1	-	1	16	-	13 - 14
15 - 19	8,762	7,732	1,030	819	10	1	61	138	-	15 - 19
20 - 24	6,314	3,707	2,606	2,249	21	26	171	140	-	20 - 24
25 - 29	7,476	3,094	4,382	3,818	55	43	280	185	-	25 - 29
30 - 34	8,532	2,481	6,051	5,274	103	122	389	163	-	30 - 34
35 - 39	8,991	1,866	7,126	6,282	178	140	375	151	-	35 - 39
40 - 44	10,177	1,554	8,623	7,497	340	221	427	138	-	40 - 44
45 - 49	11,311	1,387	9,924	8,571	578	225	403	147	-	45 - 49
50 - 54	10,827	1,127	9,700	8,113	869	171	369	178	-	50 - 54
55 - 59	9,416	897	8,519	6,852	1,154	134	294	85	-	55 - 59
60 - 64	7,250	629	6,621	5,101	1,182	81	181	76	-	60 - 64
65 - 69	5,216	411	4,806	3,355	1,246	43	104	59	-	65 - 69
70 - 74	4,764	345	4,419	2,734	1,521	24	83	58	-	70 - 74
75 - 79	3,442	186	3,256	1,658	1,475	19	63	42	-	75 - 79
80 - 84	2,006	98	1,908	710	1,142	9	16	32	-	80 - 84
85 ขึ้นไป	1,067	44	1,022	274	713	5	10	21	-	85 and over

ตารางที่ 10 ประชากรอายุ 13 ปีขึ้นไป จำแนกตามสถานภาพสมรส กลุ่มอายุ เพศ และเขตการปกครอง (ต่อ)

Table 10 Population 13 years of age and over by marital status, age group, sex and area (Contd.)

กลุ่มอายุ เพศ และเขตการปกครอง	รวม Total	สถานภาพสมรส Marital status							ไม่ทราบ สถานภาพสมรส Unknown marital status	Age group, sex and area
		โสด Single	เคยสมรส Ever-married					ไม่ทราบ Unknown		
			รวม Total	สมรส Currently married	หม้าย Widowed	หย่า Divorced	แยกกันอยู่ Separated			
ชาย	51,632	16,042	35,590	30,859	2,341	425	1,233	732	-	Male
13 - 14	2,317	2,290	27	20	-	-	1	5	-	13 - 14
15 - 19	4,539	4,214	325	245	4	-	14	62	-	15 - 19
20 - 24	3,274	2,292	982	841	3	8	58	72	-	20 - 24
25 - 29	3,802	1,914	1,888	1,623	23	13	114	114	-	25 - 29
30 - 34	4,183	1,463	2,720	2,420	23	31	163	83	-	30 - 34
35 - 39	4,308	1,103	3,205	2,905	35	51	133	81	-	35 - 39
40 - 44	4,700	844	3,857	3,464	101	76	159	58	-	40 - 44
45 - 49	5,165	645	4,520	4,099	128	86	148	59	-	45 - 49
50 - 54	4,906	477	4,429	4,012	164	53	127	74	-	50 - 54
55 - 59	4,248	322	3,926	3,531	198	53	111	34	-	55 - 59
60 - 64	3,299	168	3,131	2,755	247	27	70	32	-	60 - 64
65 - 69	2,239	112	2,127	1,815	236	11	52	13	-	65 - 69
70 - 74	2,047	106	1,941	1,528	356	5	35	16	-	70 - 74
75 - 79	1,431	55	1,376	960	364	5	32	15	-	75 - 79
80 - 84	774	23	751	450	275	4	9	12	-	80 - 84
85 ขึ้นไป	401	15	385	190	184	3	6	3	-	85 and over

ตารางที่ 10 ประชากรอายุ 13 ปีขึ้นไป จำแนกตามสถานภาพสมรส กลุ่มอายุ เพศ และเขตการปกครอง (ต่อ)

Table 10 Population 13 years of age and over by marital status, age group, sex and area (Contd.)

กลุ่มอายุ เพศ และเขตการปกครอง	รวม Total	สถานภาพสมรส Marital status							ไม่ทราบ สถานภาพสมรส Unknown marital status	Age group, sex and area
		โสด Single	เคยสมรส Ever-married					ไม่ทราบ Unknown		
			รวม Total	สมรส Currently married	หม้าย Widowed	หย่า Divorced	แยกกันอยู่ Separated			
หญิง	58,356	13,898	44,458	32,482	8,246	839	1,994	897	-	Female
13 - 14	2,120	2,092	28	16	1	-	-	11	-	13 - 14
15 - 19	4,223	3,518	705	574	6	1	47	76	-	15 - 19
20 - 24	3,040	1,415	1,625	1,407	19	18	112	68	-	20 - 24
25 - 29	3,674	1,181	2,494	2,195	32	30	166	71	-	25 - 29
30 - 34	4,350	1,019	3,331	2,853	80	91	226	81	-	30 - 34
35 - 39	4,684	763	3,921	3,377	143	89	242	70	-	35 - 39
40 - 44	5,477	711	4,766	4,033	239	145	269	81	-	40 - 44
45 - 49	6,145	741	5,404	4,473	450	138	255	88	-	45 - 49
50 - 54	5,921	650	5,270	4,101	705	118	243	104	-	50 - 54
55 - 59	5,168	576	4,593	3,321	956	81	183	51	-	55 - 59
60 - 64	3,951	461	3,490	2,346	935	54	111	44	-	60 - 64
65 - 69	2,977	298	2,679	1,540	1,010	32	51	46	-	65 - 69
70 - 74	2,717	239	2,479	1,206	1,164	18	48	42	-	70 - 74
75 - 79	2,011	131	1,880	698	1,110	14	30	27	-	75 - 79
80 - 84	1,232	75	1,157	259	866	5	7	20	-	80 - 84
85 ขึ้นไป	666	29	637	84	529	2	4	18	-	85 and over

ตารางที่ 10 ประชากรอายุ 13 ปีขึ้นไป จำแนกตามสถานภาพสมรส กลุ่มอายุ เพศ และเขตการปกครอง (ต่อ)

Table 10 Population 13 years of age and over by marital status, age group, sex and area (Contd.)

กลุ่มอายุ เพศ และเขตการปกครอง	รวม Total	สถานภาพสมรส Marital status							ไม่ทราบ สถานภาพสมรส Unknown marital status	Age group, sex and area
		โสด Single	เคยสมรส Ever-married					ไม่ทราบ Unknown		
			รวม Total	สมรส Currently married	หม้าย Widowed	หย่า Divorced	แยกกันอยู่ Separated			
นอกเขตเทศบาล	342,622	85,010	257,612	208,701	31,619	3,293	9,732	4,267	-	Non-municipal area
13 - 14	14,784	14,583	200	128	3	-	-	70	-	13 - 14
15 - 19	27,727	24,240	3,488	2,757	49	26	193	463	-	15 - 19
20 - 24	18,993	10,826	8,167	6,971	114	90	490	501	-	20 - 24
25 - 29	20,997	7,892	13,104	11,463	200	153	772	516	-	25 - 29
30 - 34	25,021	6,375	18,646	16,262	409	299	1,079	596	-	30 - 34
35 - 39	29,157	5,153	24,004	21,141	684	378	1,329	472	-	35 - 39
40 - 44	32,798	3,840	28,958	25,509	1,106	514	1,394	434	-	40 - 44
45 - 49	36,433	3,501	32,932	28,904	1,779	598	1,280	371	-	45 - 49
50 - 54	33,778	2,664	31,114	26,934	2,423	449	1,051	258	-	50 - 54
55 - 59	29,528	2,115	27,413	23,031	3,042	336	852	152	-	55 - 59
60 - 64	22,787	1,415	21,372	16,876	3,642	190	515	149	-	60 - 64
65 - 69	16,215	859	15,355	11,110	3,743	99	304	99	-	65 - 69
70 - 74	14,989	721	14,268	9,172	4,740	70	223	63	-	70 - 74
75 - 79	10,098	472	9,626	5,203	4,170	47	153	53	-	75 - 79
80 - 84	5,991	228	5,763	2,394	3,245	25	63	36	-	80 - 84
85 ขึ้นไป	3,327	124	3,203	848	2,269	19	34	34	-	85 and over

ตารางที่ 10 ประชากรอายุ 13 ปีขึ้นไป จำแนกตามสถานภาพสมรส กลุ่มอายุ เพศ และเขตการปกครอง (ต่อ)

Table 10 Population 13 years of age and over by marital status, age group, sex and area (Contd.)

กลุ่มอายุ เพศ และเขตการปกครอง	รวม Total	สถานภาพสมรส Marital status							ไม่ทราบ สถานภาพสมรส Unknown marital status	Age group, sex and area
		โสด Single	เคยสมรส Ever-married					ไม่ทราบ Unknown		
			รวม Total	สมรส Currently married	หม้าย Widowed	หย่า Divorced	แยกกันอยู่ Separated			
ชาย	165,696	48,194	117,503	102,538	7,998	1,172	3,661	2,133	-	Male
13 - 14	7,631	7,551	80	47	-	-	-	33	-	13 - 14
15 - 19	14,508	13,473	1,035	806	6	10	28	185	-	15 - 19
20 - 24	9,877	6,760	3,117	2,641	21	27	161	267	-	20 - 24
25 - 29	10,536	4,929	5,607	4,923	74	42	299	269	-	25 - 29
30 - 34	12,508	4,235	8,273	7,277	117	120	403	355	-	30 - 34
35 - 39	14,317	3,329	10,987	9,904	208	142	478	256	-	35 - 39
40 - 44	15,571	2,301	13,270	12,043	314	179	481	253	-	40 - 44
45 - 49	17,385	1,830	15,555	14,136	464	240	538	178	-	45 - 49
50 - 54	15,982	1,285	14,697	13,447	592	149	400	110	-	50 - 54
55 - 59	14,140	900	13,240	12,037	674	126	345	59	-	55 - 59
60 - 64	10,804	551	10,254	9,029	900	54	205	66	-	60 - 64
65 - 69	7,448	368	7,080	5,995	889	26	123	47	-	65 - 69
70 - 74	6,865	325	6,539	5,190	1,223	23	83	21	-	70 - 74
75 - 79	4,458	216	4,243	3,072	1,066	20	69	17	-	75 - 79
80 - 84	2,464	91	2,374	1,468	855	7	31	14	-	80 - 84
85 ขึ้นไป	1,202	50	1,152	525	597	6	19	5	-	85 and over

ตารางที่ 10 ประชากรอายุ 13 ปีขึ้นไป จำแนกตามสถานภาพสมรส กลุ่มอายุ เพศ และเขตการปกครอง (ต่อ)

Table 10 Population 13 years of age and over by marital status, age group, sex and area (Contd.)

กลุ่มอายุ เพศ และเขตการปกครอง	รวม Total	สถานภาพสมรส Marital status							ไม่ทราบ สถานภาพสมรส Unknown marital status	Age group, sex and area
		โสด Single	เคยสมรส Ever-married					ไม่ทราบ Unknown		
			รวม Total	สมรส Currently married	หม้าย Widowed	หย่า Divorced	แยกกันอยู่ Separated			
หญิง	176,926	36,816	140,110	106,163	23,620	2,121	6,071	2,134	-	Female
13 - 14	7,153	7,032	121	81	3	-	-	37	-	13 - 14
15 - 19	13,219	10,767	2,453	1,951	43	16	166	277	-	15 - 19
20 - 24	9,116	4,067	5,050	4,330	93	63	329	234	-	20 - 24
25 - 29	10,461	2,963	7,497	6,540	126	111	474	247	-	25 - 29
30 - 34	12,513	2,140	10,373	8,985	292	179	677	241	-	30 - 34
35 - 39	14,840	1,824	13,016	11,237	476	236	850	217	-	35 - 39
40 - 44	17,226	1,539	15,688	13,466	793	335	913	181	-	40 - 44
45 - 49	19,048	1,672	17,377	14,768	1,316	358	742	193	-	45 - 49
50 - 54	17,796	1,379	16,417	13,487	1,831	300	651	148	-	50 - 54
55 - 59	15,389	1,215	14,173	10,994	2,369	210	507	94	-	55 - 59
60 - 64	11,983	864	11,119	7,847	2,743	135	310	83	-	60 - 64
65 - 69	8,767	491	8,275	5,115	2,854	73	181	52	-	65 - 69
70 - 74	8,124	396	7,728	3,982	3,517	46	140	43	-	70 - 74
75 - 79	5,639	257	5,383	2,131	3,104	28	84	35	-	75 - 79
80 - 84	3,527	137	3,389	927	2,390	18	32	22	-	80 - 84
85 ขึ้นไป	2,125	74	2,051	323	1,672	12	15	29	-	85 and over

ตารางที่ 11 หญิงเคยสมรสอายุ 13 ปีขึ้นไป จำแนกตามจำนวนบุตรเกิดรอด จำนวนบุตรเกิดรอดโดยเฉลี่ย กลุ่มอายุของหญิง และเขตการปกครอง

Table 11 Ever-married women 13 years of age and over by number of children ever born, average number of children ever born, age group of women and area

หญิงเคยสมรส จำนวนบุตรเกิดรอด จำนวนบุตรเกิดรอดโดยเฉลี่ย ต่อหญิง 1,000 คน และเขตการปกครอง	รวม Total	กลุ่มอายุของหญิง Age group of women													No. of ever-married women, No. of children ever born, Average no. of children ever born per 1,000 women and area
		13 - 14	15 - 19	20 - 24	25 - 29	30 - 34	35 - 39	40 - 44	45 - 49	50 - 54	55 - 59	60-64	65 - 69	70 ขึ้นไป and over	
ยอดรวม															Total
หญิงอายุ 13 ปีขึ้นไป	235,282	9,273	17,443	12,156	14,135	16,863	19,524	22,703	25,194	23,717	20,557	15,934	11,744	26,041	Women aged 13 years and over
หญิงเคยสมรสอายุ 13 ปีขึ้นไป	184,568	149	3,158	6,674	9,991	13,704	16,937	20,454	22,781	21,687	18,766	14,608	10,954	24,704	Ever-married women aged 13 years and over
จำนวนบุตร 0	21,051	149	1,576	1,934	2,265	2,191	1,971	1,936	2,092	1,896	1,514	1,045	763	1,722	No. of children 0
1	43,892	-	1,582	4,522	4,716	5,130	4,878	5,282	5,176	4,264	3,148	1,934	1,246	2,014	1
2	61,061	-	-	218	3,010	5,500	7,864	9,652	10,620	9,114	6,584	3,757	2,133	2,609	2
3	29,097	-	-	-	-	880	2,218	3,258	3,893	4,676	4,704	3,684	2,283	3,502	3
4	13,402	-	-	-	-	3	7	327	998	1,390	2,121	2,660	2,019	3,879	4
5	8,183	-	-	-	-	-	-	-	3	348	692	1,503	1,734	3,902	5
6	4,197	-	-	-	-	-	-	-	-	-	3	27	757	3,410	6
7	2,343	-	-	-	-	-	-	-	-	-	-	-	17	2,326	7
8	940	-	-	-	-	-	-	-	-	-	-	-	1	939	8
9	348	-	-	-	-	-	-	-	-	-	-	-	-	348	9
10	42	-	-	-	-	-	-	-	-	-	-	-	-	42	10
11	6	-	-	-	-	-	-	-	-	-	-	-	-	6	11
12	5	-	-	-	-	-	-	-	-	-	-	-	-	5	12
13	-	-	-	-	-	-	-	-	-	-	-	-	-	-	13
14	-	-	-	-	-	-	-	-	-	-	-	-	-	-	14
15 ขึ้นไป	-	-	-	-	-	-	-	-	-	-	-	-	-	-	15 and over
ไม่ทราบ	-	-	-	-	-	-	-	-	-	-	-	-	-	-	Unknown
จำนวนบุตรเกิดรอด	400,614	-	1,582	4,958	10,737	18,781	27,285	35,666	42,100	43,819	42,390	38,814	33,785	100,696	No. of children ever born
จำนวนบุตรเกิดรอดโดยเฉลี่ยต่อหญิง 1,000 คน ^{1/}															Average no. of children ever born per 1,000 women ^{1/}
หญิงอายุ 13 ปีขึ้นไป	1,703	-	91	408	760	1,114	1,398	1,571	1,671	1,848	2,062	2,436	2,877	3,867	Women aged 13 years and over
หญิงเคยสมรสอายุ 13 ปีขึ้นไป	2,171	-	501	743	1,075	1,371	1,611	1,744	1,848	2,021	2,259	2,657	3,084	4,076	Ever-married women aged 13 years and over
มารดา	2,450	-	1,000	1,046	1,390	1,631	1,823	1,926	2,035	2,214	2,457	2,862	3,315	4,381	Mothers

ตารางที่ 11 หญิงเคยสมรสอายุ 13 ปีขึ้นไป จำแนกตามจำนวนบุตรเกิดรอด จำนวนบุตรเกิดรอดโดยเฉลี่ย กลุ่มอายุของหญิง และเขตการปกครอง (ต่อ)

Table 11 Ever-married women 13 years of age and over by number of children ever born, average number of children ever born, age group of women and area (Contd.)

หญิงเคยสมรส จำนวนบุตรเกิดรอด จำนวนบุตรเกิดรอดโดยเฉลี่ย ต่อหญิง 1,000 คน และเขตการปกครอง	รวม Total	กลุ่มอายุของหญิง Age group of women													No. of ever-married women, No. of children ever born, Average no. of children ever born per 1,000 women and area
		13 - 14	15 - 19	20 - 24	25 - 29	30 - 34	35 - 39	40 - 44	45 - 49	50 - 54	55 - 59	60-64	65 - 69	70 ขึ้นไป and over	
ในเขตเทศบาล															Municipal area
หญิงอายุ 13 ปีขึ้นไป	58,356	2,120	4,223	3,040	3,674	4,350	4,684	5,477	6,145	5,921	5,168	3,951	2,977	6,626	Women aged 13 years and over
หญิงเคยสมรสอายุ 13 ปีขึ้นไป	44,458	28	705	1,625	2,494	3,331	3,921	4,766	5,404	5,270	4,593	3,490	2,679	6,153	Ever-married women aged 13 years and over
จำนวนบุตร 0	5,521	28	387	529	622	635	519	521	530	465	361	268	201	456	No. of children 0
1	10,718	-	318	1,047	1,180	1,270	1,168	1,301	1,249	1,104	830	456	318	478	1
2	14,626	-	-	49	691	1,242	1,725	2,183	2,510	2,242	1,651	1,003	607	722	2
3	6,887	-	-	-	-	183	509	697	876	1,095	1,130	903	589	904	3
4	3,103	-	-	-	-	-	-	65	237	291	475	589	456	990	4
5	1,824	-	-	-	-	-	-	-	1	74	146	263	360	980	5
6	950	-	-	-	-	-	-	-	-	-	-	8	145	798	6
7	551	-	-	-	-	-	-	-	-	-	-	-	3	548	7
8	192	-	-	-	-	-	-	-	-	-	-	-	1	190	8
9	80	-	-	-	-	-	-	-	-	-	-	-	-	80	9
10	5	-	-	-	-	-	-	-	-	-	-	-	-	5	10
11	2	-	-	-	-	-	-	-	-	-	-	-	-	2	11
12	-	-	-	-	-	-	-	-	-	-	-	-	-	-	12
13	-	-	-	-	-	-	-	-	-	-	-	-	-	-	13
14	-	-	-	-	-	-	-	-	-	-	-	-	-	-	14
15 ขึ้นไป	-	-	-	-	-	-	-	-	-	-	-	-	-	-	15 and over
ไม่ทราบ	-	-	-	-	-	-	-	-	-	-	-	-	-	-	Unknown
จำนวนบุตรเกิดรอด	94,037	-	318	1,144	2,562	4,306	6,146	8,015	9,852	10,407	10,151	8,890	7,818	24,428	No. of children ever born
จำนวนบุตรเกิดรอดโดยเฉลี่ยต่อหญิง 1,000 คน ^{1/}															Average no. of children ever born per 1,000 women ^{1/}
หญิงอายุ 13 ปีขึ้นไป	1,611	-	75	376	697	990	1,312	1,464	1,603	1,758	1,964	2,250	2,626	3,687	Women aged 13 years and over
หญิงเคยสมรสอายุ 13 ปีขึ้นไป	2,115	-	451	704	1,028	1,293	1,567	1,682	1,823	1,975	2,210	2,547	2,918	3,970	Ever-married women aged 13 years and over
มารดา	2,415	-	1,000	1,044	1,369	1,597	1,806	1,888	2,022	2,165	2,399	2,759	3,155	4,288	Mothers

ตารางที่ 11 หญิงเคยสมรสอายุ 13 ปีขึ้นไป จำแนกตามจำนวนบุตรเกิดรอด จำนวนบุตรเกิดรอดโดยเฉลี่ย กลุ่มอายุของหญิง และเขตการปกครอง (ต่อ)

Table 11 Ever-married women 13 years of age and over by number of children ever born, average number of children ever born, age group of women and area (Contd.)

หญิงเคยสมรส จำนวนบุตรเกิดรอด จำนวนบุตรเกิดรอดโดยเฉลี่ย ต่อหญิง 1,000 คน และเขตการปกครอง	รวม Total	กลุ่มอายุของหญิง Age group of women													No. of ever-married women, No. of children ever born, Average no. of children ever born per 1,000 women and area
		13 - 14	15 - 19	20 - 24	25 - 29	30 - 34	35 - 39	40 - 44	45 - 49	50 - 54	55 - 59	60-64	65 - 69	70 ขึ้นไป and over	
นอกเขตเทศบาล														Non-municipal area	
หญิงอายุ 13 ปีขึ้นไป	176,926	7,153	13,219	9,116	10,461	12,513	14,840	17,226	19,048	17,796	15,389	11,983	8,767	19,414	Women aged 13 years and over
หญิงเคยสมรสอายุ 13 ปีขึ้นไป	140,110	121	2,453	5,050	7,497	10,373	13,016	15,688	17,377	16,417	14,173	11,119	8,275	18,551	Ever-married women aged 13 years and over
จำนวนบุตร 0	15,530	121	1,188	1,405	1,642	1,557	1,453	1,414	1,561	1,431	1,153	777	562	1,266	No. of children 0
1	33,174	-	1,264	3,475	3,536	3,860	3,710	3,981	3,927	3,160	2,318	1,478	928	1,537	1
2	46,435	-	-	169	2,319	4,257	6,139	7,469	8,109	6,872	4,933	2,753	1,526	1,887	2
3	22,210	-	-	-	-	696	1,709	2,562	3,017	3,581	3,574	2,781	1,694	2,598	3
4	10,299	-	-	-	-	3	7	262	761	1,098	1,645	2,071	1,563	2,888	4
5	6,359	-	-	-	-	-	-	-	2	275	547	1,240	1,375	2,922	5
6	3,247	-	-	-	-	-	-	-	-	-	3	19	613	2,612	6
7	1,792	-	-	-	-	-	-	-	-	-	-	-	15	1,777	7
8	748	-	-	-	-	-	-	-	-	-	-	-	-	748	8
9	269	-	-	-	-	-	-	-	-	-	-	-	-	269	9
10	37	-	-	-	-	-	-	-	-	-	-	-	-	37	10
11	5	-	-	-	-	-	-	-	-	-	-	-	-	5	11
12	5	-	-	-	-	-	-	-	-	-	-	-	-	5	12
13	-	-	-	-	-	-	-	-	-	-	-	-	-	-	13
14	-	-	-	-	-	-	-	-	-	-	-	-	-	-	14
15 ขึ้นไป	-	-	-	-	-	-	-	-	-	-	-	-	-	-	15 and over
ไม่ทราบ	-	-	-	-	-	-	-	-	-	-	-	-	-	-	Unknown
จำนวนบุตรเกิดรอด	306,576	-	1,264	3,814	8,174	14,476	21,139	27,651	32,248	33,413	32,239	29,924	25,967	76,267	No. of children ever born
จำนวนบุตรเกิดรอดโดยเฉลี่ยต่อหญิง 1,000 คน ^{1/}															Average no. of children ever born per 1,000 women ^{1/}
หญิงอายุ 13 ปีขึ้นไป	1,733	-	96	418	781	1,157	1,424	1,605	1,693	1,878	2,095	2,497	2,962	3,928	Women aged 13 years and over
หญิงเคยสมรสอายุ 13 ปีขึ้นไป	2,188	-	515	755	1,090	1,396	1,624	1,763	1,856	2,035	2,275	2,691	3,138	4,111	Ever-married women aged 13 years and over
มารดา	2,461	-	1,000	1,046	1,396	1,642	1,828	1,937	2,039	2,230	2,476	2,893	3,366	4,412	Mothers

1/ ไม่รวมหญิงที่ไม่ทราบจำนวนบุตรเกิดรอด

1/ Excluding women with unknown number of children ever born

ตารางที่ 12 หญิงเคยสมรสอายุ 13 ปีขึ้นไป จำแนกตามจำนวนบุตรที่มีชีวิตอยู่ จำนวนบุตรที่มีชีวิตอยู่โดยเฉลี่ย กลุ่มอายุของหญิง และเขตการปกครอง
 Table 12 Ever-married women 13 years of age and over by number of children still living, average number of children still living, age group of women and area

หญิงเคยสมรส จำนวนบุตรที่มีชีวิตอยู่ จำนวนบุตรที่มีชีวิตอยู่โดยเฉลี่ย ต่อหญิง 1,000 คน และเขตการปกครอง	รวม Total	กลุ่มอายุของหญิง Age group of women														No. of ever-married women, No. of children still living, Average no. of children still living per 1,000 women and area
		13 - 14	15 - 19	20 - 24	25 - 29	30 - 34	35 - 39	40 - 44	45 - 49	50 - 54	55 - 59	60-64	65 - 69	70 ขึ้นไป and over		
ยอดรวม		Total														
หญิงอายุ 13 ปีขึ้นไป	235,282	9,273	17,443	12,156	14,135	16,863	19,524	22,703	25,194	23,717	20,557	15,934	11,744	26,041	Women aged 13 years and over	
หญิงเคยสมรสอายุ 13 ปีขึ้นไป	184,568	149	3,158	6,674	9,991	13,704	16,937	20,454	22,781	21,687	18,766	14,608	10,954	24,704	Ever-married women aged 13 years and over	
จำนวนบุตร 0	21,423	149	1,583	1,948	2,275	2,200	1,987	1,955	2,119	1,939	1,566	1,083	797	1,823	No. of children 0	
1	45,417	-	1,575	4,514	4,765	5,169	4,944	5,381	5,346	4,519	3,436	2,147	1,395	2,227	1	
2	62,082	-	-	212	2,952	5,496	7,872	9,690	10,643	9,183	6,726	3,959	2,318	3,029	2	
3	29,300	-	-	-	-	838	2,133	3,169	3,808	4,510	4,641	3,861	2,363	3,977	3	
4	13,348	-	-	-	-	-	2	260	865	1,257	1,879	2,500	2,190	4,395	4	
5	7,692	-	-	-	-	-	-	-	-	279	518	1,058	1,552	4,285	5	
6	3,358	-	-	-	-	-	-	-	-	-	-	-	323	3,034	6	
7	1,460	-	-	-	-	-	-	-	-	-	-	-	16	1,445	7	
8	399	-	-	-	-	-	-	-	-	-	-	-	-	399	8	
9	86	-	-	-	-	-	-	-	-	-	-	-	-	86	9	
10	2	-	-	-	-	-	-	-	-	-	-	-	-	2	10	
11	-	-	-	-	-	-	-	-	-	-	-	-	-	-	11	
12	2	-	-	-	-	-	-	-	-	-	-	-	-	2	12	
13	-	-	-	-	-	-	-	-	-	-	-	-	-	-	13	
14	-	-	-	-	-	-	-	-	-	-	-	-	-	-	14	
15 ขึ้นไป	-	-	-	-	-	-	-	-	-	-	-	-	-	-	15 and over	
ไม่ทราบ	-	-	-	-	-	-	-	-	-	-	-	-	-	-	Unknown	
จำนวนบุตรที่มีชีวิตอยู่	383,704	-	1,575	4,939	10,668	18,677	27,092	35,306	41,514	42,841	40,916	36,940	31,690	91,545	No. of children still living	
จำนวนบุตรที่มีชีวิตอยู่โดยเฉลี่ยต่อหญิง 1,000 คน ^{1/}															Average no. of children still living per 1,000 women ^{1/}	
หญิงอายุ 13 ปีขึ้นไป	1,631	-	90	406	755	1,108	1,388	1,555	1,648	1,806	1,990	2,318	2,699	3,515	Women aged 13 years and over	
หญิงเคยสมรสอายุ 13 ปีขึ้นไป	2,079	-	499	740	1,068	1,363	1,600	1,726	1,822	1,975	2,180	2,529	2,893	3,706	Ever-married women aged 13 years and over	
มารดา	2,352	-	1,000	1,045	1,383	1,624	1,812	1,909	2,009	2,169	2,379	2,731	3,120	4,001	Mothers	

ตารางที่ 12 หญิงเคยสมรสอายุ 13 ปีขึ้นไป จำแนกตามจำนวนบุตรที่มีชีวิตอยู่ จำนวนบุตรที่มีชีวิตอยู่โดยเฉลี่ย กลุ่มอายุของหญิง และเขตการปกครอง (ต่อ)
 Table 12 Ever-married women 13 years of age and over by number of children still living, average number of children still living, age group of women and area (Contd.)

หญิงเคยสมรส จำนวนบุตรที่มีชีวิตอยู่ จำนวนบุตรที่มีชีวิตอยู่โดยเฉลี่ย ต่อหญิง 1,000 คน และเขตการปกครอง	รวม Total	กลุ่มอายุของหญิง Age group of women														No. of ever-married women, No. of children still living, Average no. of children still living per 1,000 women and area
		13 - 14	15 - 19	20 - 24	25 - 29	30 - 34	35 - 39	40 - 44	45 - 49	50 - 54	55 - 59	60-64	65 - 69	70 ขึ้นไป and over		
ในเขตเทศบาล		Municipal area														
หญิงอายุ 13 ปีขึ้นไป	58,356	2,120	4,223	3,040	3,674	4,350	4,684	5,477	6,145	5,921	5,168	3,951	2,977	6,626	Women aged 13 years and over	
หญิงเคยสมรสอายุ 13 ปีขึ้นไป	44,458	28	705	1,625	2,494	3,331	3,921	4,766	5,404	5,270	4,593	3,490	2,679	6,153	Ever-married women aged 13 years and over	
จำนวนบุตร 0	5,635	28	388	532	622	639	524	528	534	478	377	278	219	488	No. of children 0	
1	11,082	-	317	1,047	1,195	1,276	1,182	1,320	1,287	1,149	890	516	366	537	1	
2	14,782	-	-	46	676	1,237	1,721	2,185	2,506	2,257	1,662	1,034	642	816	2	
3	6,962	-	-	-	-	179	495	681	869	1,065	1,123	932	569	1,049	3	
4	3,074	-	-	-	-	-	-	53	208	259	424	530	485	1,115	4	
5	1,711	-	-	-	-	-	-	-	-	63	116	199	325	1,007	5	
6	795	-	-	-	-	-	-	-	-	-	-	-	69	726	6	
7	314	-	-	-	-	-	-	-	-	-	-	-	3	312	7	
8	89	-	-	-	-	-	-	-	-	-	-	-	-	89	8	
9	14	-	-	-	-	-	-	-	-	-	-	-	-	14	9	
10	-	-	-	-	-	-	-	-	-	-	-	-	-	-	10	
11	-	-	-	-	-	-	-	-	-	-	-	-	-	-	11	
12	-	-	-	-	-	-	-	-	-	-	-	-	-	-	12	
13	-	-	-	-	-	-	-	-	-	-	-	-	-	-	13	
14	-	-	-	-	-	-	-	-	-	-	-	-	-	-	14	
15 ขึ้นไป	-	-	-	-	-	-	-	-	-	-	-	-	-	-	15 and over	
ไม่ทราบ	-	-	-	-	-	-	-	-	-	-	-	-	-	-	Unknown	
จำนวนบุตรที่มีชีวิตอยู่	90,191	-	317	1,139	2,547	4,287	6,107	7,943	9,737	10,209	9,863	8,499	7,359	22,184	No. of children still living	
จำนวนบุตรที่มีชีวิตอยู่โดยเฉลี่ยต่อหญิง 1,000 คน ^{1/}															Average no. of children still living per 1,000 women ^{1/}	
หญิงอายุ 13 ปีขึ้นไป	1,546	-	75	375	693	986	1,304	1,450	1,585	1,724	1,908	2,151	2,472	3,348	Women aged 13 years and over	
หญิงเคยสมรสอายุ 13 ปีขึ้นไป	2,029	-	449	701	1,022	1,287	1,558	1,667	1,802	1,937	2,148	2,435	2,747	3,605	Ever-married women aged 13 years and over	
มารดา	2,323	-	1,000	1,042	1,361	1,592	1,798	1,874	2,000	2,130	2,340	2,646	2,992	3,916	Mothers	

ตารางที่ 12 หญิงเคยสมรสอายุ 13 ปีขึ้นไป จำแนกตามจำนวนบุตรที่มีชีวิตอยู่ จำนวนบุตรที่มีชีวิตอยู่โดยเฉลี่ย กลุ่มอายุของหญิง และเขตการปกครอง (ต่อ)
 Table 12 Ever-married women 13 years of age and over by number of children still living, average number of children still living, age group of women and area (Contd.)

หญิงเคยสมรส จำนวนบุตรที่มีชีวิตอยู่ จำนวนบุตรที่มีชีวิตอยู่โดยเฉลี่ย ต่อหญิง 1,000 คน และเขตการปกครอง	รวม Total	กลุ่มอายุของหญิง Age group of women														No. of ever-married women, No. of children still living, Average no. of children still living per 1,000 women and area
		13 - 14	15 - 19	20 - 24	25 - 29	30 - 34	35 - 39	40 - 44	45 - 49	50 - 54	55 - 59	60-64	65 - 69	70 ขึ้นไป and over		
นอกเขตเทศบาล																Non-municipal area
หญิงอายุ 13 ปีขึ้นไป	176,926	7,153	13,219	9,116	10,461	12,513	14,840	17,226	19,048	17,796	15,389	11,983	8,767	19,414	Women aged 13 years and over	
หญิงเคยสมรสอายุ 13 ปีขึ้นไป	140,110	121	2,453	5,050	7,497	10,373	13,016	15,688	17,377	16,417	14,173	11,119	8,275	18,551	Ever-married women aged 13 years and over	
จำนวนบุตร 0	15,788	121	1,194	1,416	1,652	1,561	1,464	1,427	1,585	1,461	1,190	805	578	1,335	No. of children 0	
1	34,335	-	1,258	3,467	3,569	3,893	3,762	4,061	4,059	3,369	2,546	1,631	1,029	1,689	1	
2	47,300	-	-	166	2,276	4,260	6,151	7,505	8,138	6,927	5,064	2,925	1,675	2,213	2	
3	22,338	-	-	-	-	659	1,638	2,488	2,939	3,446	3,518	2,929	1,794	2,928	3	
4	10,273	-	-	-	-	-	2	207	657	998	1,455	1,970	1,705	3,280	4	
5	5,982	-	-	-	-	-	-	-	-	216	401	859	1,227	3,279	5	
6	2,562	-	-	-	-	-	-	-	-	-	-	-	254	2,308	6	
7	1,146	-	-	-	-	-	-	-	-	-	-	-	13	1,133	7	
8	310	-	-	-	-	-	-	-	-	-	-	-	-	310	8	
9	72	-	-	-	-	-	-	-	-	-	-	-	-	72	9	
10	2	-	-	-	-	-	-	-	-	-	-	-	-	2	10	
11	-	-	-	-	-	-	-	-	-	-	-	-	-	-	11	
12	2	-	-	-	-	-	-	-	-	-	-	-	-	2	12	
13	-	-	-	-	-	-	-	-	-	-	-	-	-	-	13	
14	-	-	-	-	-	-	-	-	-	-	-	-	-	-	14	
15 ขึ้นไป	-	-	-	-	-	-	-	-	-	-	-	-	-	-	15 and over	
ไม่ทราบ	-	-	-	-	-	-	-	-	-	-	-	-	-	-	Unknown	
จำนวนบุตรที่มีชีวิตอยู่	293,513	-	1,258	3,800	8,121	14,390	20,985	27,364	31,777	32,632	31,053	28,441	24,332	69,361	No. of children still living	
จำนวนบุตรที่มีชีวิตอยู่โดยเฉลี่ยต่อหญิง 1,000 คน ^{1/}															Average no. of children still living per 1,000 women ^{1/}	
หญิงอายุ 13 ปีขึ้นไป	1,659	-	95	417	776	1,150	1,414	1,588	1,668	1,834	2,018	2,373	2,776	3,573	Women aged 13 years and over	
หญิงเคยสมรสอายุ 13 ปีขึ้นไป	2,095	-	513	753	1,083	1,387	1,612	1,744	1,829	1,988	2,191	2,558	2,940	3,739	Ever-married women aged 13 years and over	
มารดา	2,361	-	1,000	1,046	1,389	1,633	1,816	1,919	2,012	2,182	2,392	2,758	3,161	4,029	Mothers	

1/ ไม่รวมหญิงที่ไม่ทราบจำนวนบุตรที่มีชีวิตอยู่

1/ Excluding women with unknown number of living children

ตารางที่ 14 ประชากรอายุ 15 ปีขึ้นไปทำงานในรอบปี จำแนกตามหมวดอาชีพ กลุ่มอายุ เพศ และเขตการปกครอง

Table 14 Usually economically active population 15 years of age and over by occupation, age group, sex and area

หมวดอาชีพ เพศ และเขตการปกครอง	รวม Total	กลุ่มอายุ Age group													Major occupation group, sex and area
		15 - 19	20 - 24	25 - 29	30 - 34	35 - 39	40 - 44	45 - 49	50 - 54	55 - 59	60 - 64	65 - 69	70 ขึ้นไป and over		
ยอดรวม	433,390	36,489	25,307	28,473	33,553	38,148	42,975	47,744	44,605	38,944	30,037	21,431	45,683	Total	
ไม่ทำงาน	87,195	23,446	7,627	4,480	3,745	3,484	3,783	2,348	2,122	2,907	3,829	3,799	25,625	Not work	
ทำงาน	345,648	13,043	17,680	23,896	29,732	34,609	39,147	45,354	42,425	35,974	26,120	17,610	20,058	Work	
ผู้จัดการ ข้าราชการระดับอาวุโส และผู้บัญชาตติกาหมาย	4,038	34	126	250	360	514	593	655	630	447	209	125	94	Managers	
ผู้ประกอบวิชาชีพด้านต่าง ๆ	10,947	61	646	1,346	1,555	1,289	1,164	1,644	1,958	1,064	117	61	42	Professionals	
เจ้าหน้าที่เทคนิค และผู้ประกอบวิชาชีพ ที่เกี่ยวข้องกับด้านต่าง ๆ	4,286	64	359	720	705	641	623	474	362	185	66	46	42	Technicians and associate professionals	
เสมียน	4,659	46	439	970	898	688	563	510	349	137	39	9	12	Clerical support workers	
พนักงานบริการ และผู้จำหน่ายสินค้า	44,352	1,876	3,172	3,891	4,768	5,000	5,448	5,618	4,928	3,950	2,683	1,511	1,505	Service and sales workers	
ผู้ปฏิบัติงานที่มีฝีมือด้านการเกษตร ป่าไม้ และการประมง	163,570	5,591	6,589	8,678	12,095	15,989	20,254	23,682	22,177	19,547	13,677	7,722	7,570	Skilled agricultural, forestry and fishery workers	
ช่างฝีมือ และผู้ปฏิบัติงานที่เกี่ยวข้อง	55,149	2,682	1,613	2,081	2,661	3,194	3,241	5,270	5,769	5,918	6,478	6,663	9,580	Craft and related trades workers	
ผู้ควบคุมเครื่องจักรโรงงานและเครื่องจักร และผู้ปฏิบัติงานด้านการประกอบ	9,046	491	1,126	1,469	1,557	1,275	975	875	585	353	212	86	43	Plant and machine operators and assemblers	
ผู้ประกอบอาชีพงานพื้นฐาน	48,309	2,131	3,523	4,377	4,989	5,841	6,151	6,455	5,538	4,263	2,587	1,354	1,098	Elementary occupations	
ทหาร	66	-	5	4	8	5	9	14	12	8	2	-	-	Armed forces occupations	
ทำงานแต่ไม่ทราบอาชีพ	1,226	67	82	109	136	174	127	158	117	102	51	31	72	Work but unknown occupation	
ไม่ทราบ	547	-	-	98	76	56	45	42	57	63	88	22	-	Unknown	

ตารางที่ 14 ประชากรอายุ 15 ปีขึ้นไปทำงานในรอบปี จำแนกตามหมวดอาชีพ กลุ่มอายุ เพศ และเขตการปกครอง (ต่อ)

Table 14 Usually economically active population 15 years of age and over by occupation, age group, sex and area (Contd.)

หมวดอาชีพ เพศ และเขตการปกครอง	รวม Total	กลุ่มอายุ Age group													Major occupation group, sex and area
		15 - 19	20 - 24	25 - 29	30 - 34	35 - 39	40 - 44	45 - 49	50 - 54	55 - 59	60 - 64	65 - 69	70 ขึ้นไป and over		
ชาย	207,381	19,047	13,151	14,338	16,690	18,625	20,272	22,550	20,888	18,388	14,103	9,688	19,642	Male	
ไม่ทำงาน	45,980	11,394	3,504	1,761	1,413	1,374	1,321	1,455	1,654	2,123	3,230	3,478	13,273	Not work	
ทำงาน	161,393	7,653	9,647	12,577	15,277	17,251	18,950	21,096	19,234	16,265	10,864	6,209	6,369	Work	
ผู้จัดการ ข้าราชการระดับอาวุโส และผู้บัญชาการพิเศษ	2,643	16	78	115	196	308	389	442	443	347	145	92	72	Managers	
ผู้ประกอบวิชาชีพด้านต่าง ๆ	4,182	22	157	443	516	419	396	620	878	574	68	53	35	Professionals	
เจ้าหน้าที่เทคนิค และผู้ประกอบวิชาชีพ ที่เกี่ยวข้องกับด้านต่าง ๆ	2,013	22	105	286	303	321	344	233	205	108	43	19	24	Technicians and associate professionals	
เสมียน	1,790	19	121	290	266	256	260	248	199	82	36	4	10	Clerical support workers	
พนักงานบริการ และผู้จำหน่ายสินค้า	18,362	891	1,332	1,636	1,990	2,106	2,135	2,274	1,956	1,578	1,105	651	707	Service and sales workers	
ผู้ปฏิบัติงานที่มีฝีมือด้านการเกษตร ป่าไม้ และการประมง	85,992	4,292	3,991	4,939	6,431	8,067	9,762	11,568	10,679	10,036	7,331	4,295	4,600	Skilled agricultural, forestry and fishery workers	
ช่างฝีมือ และผู้ปฏิบัติงานที่เกี่ยวข้อง	14,479	627	1,131	1,437	1,746	1,945	1,977	1,807	1,546	1,085	627	297	254	Craft and related trades workers	
ผู้ควบคุมเครื่องจักรโรงงานและเครื่องจักร และผู้ปฏิบัติงานด้านการประกอบ	5,904	320	633	852	960	800	665	652	445	298	176	71	33	Plant and machine operators and assemblers	
ผู้ประกอบอาชีพงานพื้นฐาน	25,337	1,403	2,042	2,511	2,797	2,928	2,948	3,164	2,812	2,112	1,302	712	605	Elementary occupations	
ทหาร	64	-	5	4	6	5	9	14	12	8	2	-	-	Armed forces occupations	
ทำงานแต่ไม่ทราบอาชีพ	625	40	51	63	64	97	65	75	59	38	30	15	27	Work but unknown occupation	
ไม่ทราบ	9	-	-	-	-	-	-	-	-	-	9	-	-	Unknown	

ตารางที่ 14 ประชากรอายุ 15 ปีขึ้นไปทำงานในรอบปี จำแนกตามหมวดอาชีพ กลุ่มอายุ เพศ และเขตการปกครอง (ต่อ)

Table 14 Usually economically active population 15 years of age and over by occupation, age group, sex and area (Contd.)

หมวดอาชีพ เพศ และเขตการปกครอง	รวม Total	กลุ่มอายุ Age group													Major occupation group, sex and area
		15 - 19	20 - 24	25 - 29	30 - 34	35 - 39	40 - 44	45 - 49	50 - 54	55 - 59	60 - 64	65 - 69	70 ขึ้นไป and over		
หญิง	226,008	17,443	12,156	14,135	16,863	19,524	22,703	25,194	23,717	20,557	15,934	11,744	26,041	Female	
ไม่ทำงาน	41,215	12,053	4,123	2,719	2,332	2,110	2,461	894	468	784	599	321	12,351	Not work	
ทำงาน	184,255	5,390	8,033	11,318	14,455	17,358	20,197	24,258	23,191	19,709	15,256	11,400	13,690	Work	
ผู้จัดการ ข้าราชการระดับอาวุโส และผู้บัญชาการตำรวจ	1,395	18	47	134	164	207	204	213	187	101	64	34	22	Managers	
ผู้ประกอบวิชาชีพด้านต่าง ๆ	6,765	39	489	903	1,039	870	768	1,023	1,080	490	48	9	8	Professionals	
เจ้าหน้าที่เทคนิค และผู้ประกอบวิชาชีพ ที่เกี่ยวข้องกับด้านต่าง ๆ	2,273	42	253	434	403	320	278	242	157	76	23	27	18	Technicians and associate professionals	
เสมียน	2,869	27	318	680	633	432	303	262	150	55	3	5	1	Clerical support workers	
พนักงานบริการ และผู้จำหน่ายสินค้า	25,989	985	1,840	2,255	2,778	2,894	3,313	3,344	2,971	2,372	1,578	860	797	Service and sales workers	
ผู้ปฏิบัติงานที่มีฝีมือด้านการเกษตร ป่าไม้ และการประมง	77,578	1,299	2,597	3,738	5,663	7,921	10,492	12,114	11,498	9,511	6,346	3,427	2,970	Skilled agricultural, forestry and fishery workers	
ช่างฝีมือ และผู้ปฏิบัติงานที่เกี่ยวข้อง	40,670	2,055	482	644	915	1,248	1,264	3,464	4,223	4,832	5,851	6,366	9,325	Craft and related trades workers	
ผู้ควบคุมเครื่องจักรโรงงานและเครื่องจักร และผู้ปฏิบัติงานด้านการประกอบ	3,142	171	493	617	596	475	310	223	140	55	36	15	10	Plant and machine operators and assemblers	
ผู้ประกอบอาชีพงานพื้นฐาน	22,972	727	1,481	1,866	2,192	2,914	3,204	3,290	2,726	2,152	1,285	642	493	Elementary occupations	
ทหาร	1	-	-	-	1	-	-	-	-	-	-	-	-	Armed forces occupations	
ทำงานแต่ไม่ทราบอาชีพ	601	27	32	46	71	76	62	83	58	65	21	16	44	Work but unknown occupation	
ไม่ทราบ	538	-	-	98	76	56	45	42	57	63	79	22	-	Unknown	

ตารางที่ 14 ประชากรอายุ 15 ปีขึ้นไปทำงานในรอบปี จำแนกตามหมวดอาชีพ กลุ่มอายุ เพศ และเขตการปกครอง (ต่อ)

Table 14 Usually economically active population 15 years of age and over by occupation, age group, sex and area (Contd.)

หมวดอาชีพ เพศ และเขตการปกครอง	รวม Total	กลุ่มอายุ Age group												Major occupation group, sex and area
		15 - 19	20 - 24	25 - 29	30 - 34	35 - 39	40 - 44	45 - 49	50 - 54	55 - 59	60 - 64	65 - 69	70 ขึ้นไป and over	
ในเขตเทศบาล	105,551	8,762	6,314	7,476	8,532	8,991	10,177	11,311	10,827	9,416	7,250	5,216	11,279	Municipal area
ไม่ทำงาน	25,600	6,154	2,267	1,403	1,294	1,174	1,244	910	806	1,028	1,366	1,265	6,690	Not work
ทำงาน	79,808	2,608	4,046	6,044	7,215	7,804	8,923	10,387	10,003	8,376	5,865	3,946	4,589	Work
ผู้จัดการ ข้าราชการระดับอาวุโส และผู้บัญชาตติกาหมาย	1,523	12	44	98	145	187	217	235	244	172	81	42	45	Managers
ผู้ประกอบวิชาชีพด้านต่าง ๆ	5,215	27	273	542	720	609	592	824	952	577	57	29	14	Professionals
เจ้าหน้าที่เทคนิค และผู้ประกอบวิชาชีพ ที่เกี่ยวข้องกับด้านต่าง ๆ	1,772	21	117	260	280	247	272	207	213	103	22	11	20	Technicians and associate professionals
เสมียน	2,004	15	154	375	363	296	259	254	196	76	9	6	2	Clerical support workers
พนักงานบริการ และผู้จำหน่ายสินค้า	19,206	1,242	1,124	1,640	1,884	2,044	2,340	2,404	2,132	1,830	1,198	652	714	Service and sales workers
ผู้ปฏิบัติงานที่มีฝีมือด้านการเกษตร ป่าไม้ และการประมง	21,301	576	837	1,101	1,541	1,940	2,582	3,135	2,865	2,630	1,936	1,086	1,074	Skilled agricultural, forestry and fishery workers
ช่างฝีมือ และผู้ปฏิบัติงานที่เกี่ยวข้อง	16,126	222	495	669	830	944	1,002	1,690	1,989	2,014	1,954	1,835	2,483	Craft and related trades workers
ผู้ควบคุมเครื่องจักรโรงงานและเครื่องจักร และผู้ปฏิบัติงานด้านการประกอบ	2,203	80	189	276	355	268	264	263	227	146	87	30	18	Plant and machine operators and assemblers
ผู้ประกอบอาชีพงานพื้นฐาน	10,023	400	793	1,048	1,051	1,191	1,340	1,317	1,125	795	511	248	204	Elementary occupations
ทหาร	30	-	3	4	3	3	6	1	4	6	-	-	-	Armed forces occupations
ทำงานแต่ไม่ทราบอาชีพ	406	13	18	31	44	76	49	59	55	28	12	7	15	Work but unknown occupation
ไม่ทราบ	143	-	-	29	23	14	10	13	17	13	19	5	-	Unknown

ตารางที่ 14 ประชากรอายุ 15 ปีขึ้นไปทำงานในรอบปี จำแนกตามหมวดอาชีพ กลุ่มอายุ เพศ และเขตการปกครอง (ต่อ)

Table 14 Usually economically active population 15 years of age and over by occupation, age group, sex and area (Contd.)

หมวดอาชีพ เพศ และเขตการปกครอง	รวม Total	กลุ่มอายุ Age group													Major occupation group, sex and area
		15 - 19	20 - 24	25 - 29	30 - 34	35 - 39	40 - 44	45 - 49	50 - 54	55 - 59	60 - 64	65 - 69	70 ขึ้นไป and over		
ชาย	49,316	4,539	3,274	3,802	4,183	4,308	4,700	5,165	4,906	4,248	3,299	2,239	4,652	Male	
ไม่ทำงาน	13,585	3,035	1,117	633	544	478	442	493	570	754	1,055	1,068	3,397	Not work	
ทำงาน	35,730	1,504	2,157	3,169	3,639	3,830	4,259	4,672	4,336	3,494	2,243	1,171	1,255	Work	
ผู้จัดการ ข้าราชการระดับอาวุโส และผู้บัญชาการตำรวจ	936	5	30	49	74	95	134	151	156	136	53	25	29	Managers	
ผู้ประกอบวิชาชีพด้านต่าง ๆ	1,901	13	53	196	215	201	190	315	390	266	28	22	12	Professionals	
เจ้าหน้าที่เทคนิค และผู้ประกอบวิชาชีพ ที่เกี่ยวข้องกับด้านต่าง ๆ	852	7	31	121	113	127	145	96	119	62	19	1	10	Technicians and associate professionals	
เสมียน	804	4	48	115	123	113	114	127	108	39	9	3	1	Clerical support workers	
พนักงานบริการ และผู้จำหน่ายสินค้า	8,134	608	474	738	808	898	947	991	829	747	491	271	333	Service and sales workers	
ผู้ปฏิบัติงานที่มีฝีมือด้านการเกษตร ป่าไม้ และการประมง	11,116	361	510	628	837	968	1,223	1,558	1,381	1,332	1,064	588	665	Skilled agricultural, forestry and fishery workers	
ช่างฝีมือ และผู้ปฏิบัติงานที่เกี่ยวข้อง	4,744	166	363	487	587	607	604	575	561	372	230	108	83	Craft and related trades workers	
ผู้ควบคุมเครื่องจักรโรงงานและเครื่องจักร และผู้ปฏิบัติงานด้านการประกอบ	1,665	59	128	176	260	197	210	208	191	121	78	22	16	Plant and machine operators and assemblers	
ผู้ประกอบอาชีพงานพื้นฐาน	5,336	274	504	643	594	580	660	620	569	402	266	129	95	Elementary occupations	
ทหาร	30	-	3	4	3	3	6	1	4	6	-	-	-	Armed forces occupations	
ทำงานแต่ไม่ทราบอาชีพ	211	6	13	15	25	40	25	29	28	11	6	2	10	Work but unknown occupation	
ไม่ทราบ	1	-	-	-	-	-	-	-	-	-	1	-	-	Unknown	

ตารางที่ 14 ประชากรอายุ 15 ปีขึ้นไปทำงานในรอบปี จำแนกตามหมวดอาชีพ กลุ่มอายุ เพศ และเขตการปกครอง (ต่อ)

Table 14 Usually economically active population 15 years of age and over by occupation, age group, sex and area (Contd.)

หมวดอาชีพ เพศ และเขตการปกครอง	รวม Total	กลุ่มอายุ Age group													Major occupation group, sex and area
		15 - 19	20 - 24	25 - 29	30 - 34	35 - 39	40 - 44	45 - 49	50 - 54	55 - 59	60 - 64	65 - 69	70 ขึ้นไป and over		
หญิง	56,235	4,223	3,040	3,674	4,350	4,684	5,477	6,145	5,921	5,168	3,951	2,977	6,626	Female	
ไม่ทำงาน	12,015	3,118	1,150	771	750	696	803	417	237	274	311	197	3,293	Not work	
ทำงาน	44,079	1,105	1,889	2,875	3,576	3,974	4,665	5,715	5,667	4,881	3,623	2,775	3,334	Work	
ผู้จัดการ ข้าราชการระดับอาวุโส และผู้บัญชาการตำรวจ	587	7	15	49	71	92	83	84	89	36	28	18	16	Managers	
ผู้ประกอบวิชาชีพด้านต่าง ๆ	3,314	14	220	347	504	408	402	508	562	311	29	7	2	Professionals	
เจ้าหน้าที่เทคนิค และผู้ประกอบวิชาชีพ ที่เกี่ยวข้องกับด้านต่าง ๆ	920	14	86	139	167	120	127	111	94	41	3	9	9	Technicians and associate professionals	
เสมียน	1,201	11	106	261	240	182	145	126	88	37	-	3	1	Clerical support workers	
พนักงานบริการ และผู้จำหน่ายสินค้า	11,071	634	650	903	1,076	1,146	1,393	1,413	1,304	1,084	707	381	381	Service and sales workers	
ผู้ปฏิบัติงานที่มีฝีมือด้านการเกษตร ป่าไม้ และการประมง	10,185	215	326	473	704	972	1,359	1,577	1,484	1,297	872	498	408	Skilled agricultural, forestry and fishery workers	
ช่างฝีมือ และผู้ปฏิบัติงานที่เกี่ยวข้อง	11,383	56	132	182	243	336	398	1,115	1,428	1,641	1,724	1,727	2,400	Craft and related trades workers	
ผู้ควบคุมเครื่องจักรโรงงานและเครื่องจักร และผู้ปฏิบัติงานด้านการประกอบ	537	20	61	101	96	71	54	55	36	24	9	8	3	Plant and machine operators and assemblers	
ผู้ประกอบอาชีพงานพื้นฐาน	4,687	127	289	405	457	611	681	696	555	393	245	119	109	Elementary occupations	
ทหาร	-	-	-	-	-	-	-	-	-	-	-	-	-	Armed forces occupations	
ทำงานแต่ไม่ทราบอาชีพ	195	8	5	16	20	35	24	30	27	17	5	4	4	Work but unknown occupation	
ไม่ทราบ	142	-	-	29	23	14	10	13	17	13	17	5	-	Unknown	

ตารางที่ 14 ประชากรอายุ 15 ปีขึ้นไปทำงานในรอบปี จำแนกตามหมวดอาชีพ กลุ่มอายุ เพศ และเขตการปกครอง (ต่อ)

Table 14 Usually economically active population 15 years of age and over by occupation, age group, sex and area (Contd.)

หมวดอาชีพ เพศ และเขตการปกครอง	รวม Total	กลุ่มอายุ Age group													Major occupation group, sex and area
		15 - 19	20 - 24	25 - 29	30 - 34	35 - 39	40 - 44	45 - 49	50 - 54	55 - 59	60 - 64	65 - 69	70 ขึ้นไป and over		
นอกเขตเทศบาล	327,839	27,727	18,993	20,997	25,021	29,157	32,798	36,433	33,778	29,528	22,787	16,215	34,404	Non-municipal area	
ไม่ทำงาน	61,595	17,293	5,359	3,077	2,451	2,310	2,539	1,438	1,316	1,879	2,464	2,535	18,935	Not work	
ทำงาน	265,840	10,435	13,634	17,851	22,517	26,805	30,224	34,966	32,422	27,598	20,255	13,663	15,469	Work	
ผู้จัดการ ข้าราชการระดับอาวุโส และผู้บัญชาตติภพหมาย	2,515	22	81	152	216	327	376	420	386	275	128	83	49	Managers	
ผู้ประกอบวิชาชีพด้านต่าง ๆ	5,733	34	373	804	835	680	572	820	1,006	488	60	32	29	Professionals	
เจ้าหน้าที่เทคนิค และผู้ประกอบวิชาชีพ ที่เกี่ยวข้องกับด้านต่าง ๆ	2,515	42	242	461	425	394	351	267	149	82	44	35	23	Technicians and associate professionals	
เสมียน	2,654	31	285	594	535	392	304	256	153	61	30	3	9	Clerical support workers	
พนักงานบริการ และผู้จำหน่ายสินค้า	25,146	634	2,048	2,251	2,885	2,957	3,108	3,214	2,795	2,120	1,485	859	790	Service and sales workers	
ผู้ปฏิบัติงานที่มีฝีมือด้านการเกษตร ป่าไม้ และการประมง	142,269	5,015	5,752	7,577	10,554	14,049	17,672	20,547	19,312	16,918	11,741	6,636	6,496	Skilled agricultural, forestry and fishery workers	
ช่างฝีมือ และผู้ปฏิบัติงานที่เกี่ยวข้อง	39,023	2,460	1,118	1,412	1,831	2,250	2,239	3,581	3,780	3,904	4,524	4,828	7,097	Craft and related trades workers	
ผู้ควบคุมเครื่องจักรโรงงานและเครื่องจักร และผู้ปฏิบัติงานด้านการประกอบ	6,844	411	937	1,192	1,201	1,007	711	612	358	208	124	56	25	Plant and machine operators and assemblers	
ผู้ประกอบอาชีพงานพื้นฐาน	38,286	1,730	2,730	3,330	3,939	4,650	4,811	5,138	4,413	3,468	2,077	1,107	894	Elementary occupations	
ทหาร	36	-	2	-	5	1	3	12	9	2	2	-	-	Armed forces occupations	
ทำงานแต่ไม่ทราบอาชีพ	819	54	64	78	91	98	78	99	62	74	40	24	57	Work but unknown occupation	
ไม่ทราบ	404	-	-	69	53	42	35	29	40	51	69	17	-	Unknown	

ตารางที่ 14 ประชากรอายุ 15 ปีขึ้นไปทำงานในรอบปี จำแนกตามหมวดอาชีพ กลุ่มอายุ เพศ และเขตการปกครอง (ต่อ)

Table 14 Usually economically active population 15 years of age and over by occupation, age group, sex and area (Contd.)

หมวดอาชีพ เพศ และเขตการปกครอง	รวม Total	กลุ่มอายุ Age group													Major occupation group, sex and area
		15 - 19	20 - 24	25 - 29	30 - 34	35 - 39	40 - 44	45 - 49	50 - 54	55 - 59	60 - 64	65 - 69	70 ขึ้นไป and over		
ชาย	158,066	14,508	9,877	10,536	12,508	14,317	15,571	17,385	15,982	14,140	10,804	7,448	14,990	Male	
ไม่ทำงาน	32,395	8,358	2,387	1,128	869	896	880	961	1,084	1,369	2,176	2,411	9,876	Not work	
ทำงาน	125,663	6,150	7,490	9,408	11,638	13,421	14,691	16,424	14,898	12,771	8,621	5,038	5,114	Work	
ผู้จัดการ ข้าราชการระดับอาวุโส และผู้บัญชาการตำรวจ	1,706	11	49	66	123	213	255	291	287	211	92	67	43	Managers	
ผู้ประกอบวิชาชีพด้านต่าง ๆ	2,281	10	105	247	301	219	205	305	488	308	41	30	22	Professionals	
เจ้าหน้าที่เทคนิค และผู้ประกอบวิชาชีพ ที่เกี่ยวข้องกับด้านต่าง ๆ	1,161	14	74	166	189	194	199	136	86	46	24	18	14	Technicians and associate professionals	
เสมียน	986	14	73	175	143	142	146	120	91	43	27	2	9	Clerical support workers	
พนักงานบริการ และผู้จำหน่ายสินค้า	10,228	283	858	899	1,183	1,208	1,188	1,283	1,127	831	614	380	374	Service and sales workers	
ผู้ปฏิบัติงานที่มีฝีมือด้านการเกษตร ป่าไม้ และการประมง	74,876	3,931	3,481	4,312	5,594	7,099	8,539	10,009	9,298	8,704	6,267	3,707	3,935	Skilled agricultural, forestry and fishery workers	
ช่างฝีมือ และผู้ปฏิบัติงานที่เกี่ยวข้อง	9,736	461	768	950	1,159	1,338	1,373	1,232	985	713	397	189	172	Craft and related trades workers	
ผู้ควบคุมเครื่องจักรโรงงานและเครื่องจักร และผู้ปฏิบัติงานด้านการประกอบ	4,239	261	505	676	701	603	455	444	254	177	98	49	17	Plant and machine operators and assemblers	
ผู้ประกอบอาชีพงานพื้นฐาน	20,001	1,130	1,538	1,869	2,203	2,348	2,288	2,544	2,243	1,709	1,036	583	510	Elementary occupations	
ทหาร	34	-	2	-	3	1	3	12	9	2	2	-	-	Armed forces occupations	
ทำงานแต่ไม่ทราบอาชีพ	414	35	38	48	40	57	40	46	31	27	24	13	17	Work but unknown occupation	
ไม่ทราบ	8	-	-	-	-	-	-	-	-	-	8	-	-	Unknown	

ตารางที่ 14 ประชากรอายุ 15 ปีขึ้นไปทำงานในรอบปี จำแนกตามหมวดอาชีพ กลุ่มอายุ เพศ และเขตการปกครอง (ต่อ)

Table 14 Usually economically active population 15 years of age and over by occupation, age group, sex and area (Contd.)

หมวดอาชีพ เพศ และเขตการปกครอง	รวม Total	กลุ่มอายุ Age group													Major occupation group, sex and area
		15 - 19	20 - 24	25 - 29	30 - 34	35 - 39	40 - 44	45 - 49	50 - 54	55 - 59	60 - 64	65 - 69	70 ขึ้นไป and over		
หญิง	169,773	13,219	9,116	10,461	12,513	14,840	17,226	19,048	17,796	15,389	11,983	8,767	19,414	Female	
ไม่ทำงาน	29,200	8,934	2,972	1,948	1,582	1,414	1,659	477	232	510	288	124	9,058	Not work	
ทำงาน	140,177	4,285	6,144	8,443	10,879	13,384	15,533	18,543	17,524	14,828	11,633	8,626	10,356	Work	
ผู้จัดการ ข้าราชการระดับอาวุโส และผู้บัญชาการตำรวจ	808	11	33	86	93	115	121	129	99	64	36	16	6	Managers	
ผู้ประกอบวิชาชีพด้านต่าง ๆ	3,451	25	269	557	534	461	366	515	518	180	19	2	6	Professionals	
เจ้าหน้าที่เทคนิค และผู้ประกอบวิชาชีพ ที่เกี่ยวข้องกับด้านต่าง ๆ	1,354	28	168	295	236	200	152	131	63	36	20	17	9	Technicians and associate professionals	
เสมียน	1,668	17	212	419	392	250	158	135	62	18	3	2	-	Clerical support workers	
พนักงานบริการ และผู้จำหน่ายสินค้า	14,918	351	1,190	1,352	1,702	1,749	1,920	1,931	1,668	1,289	871	479	416	Service and sales workers	
ผู้ปฏิบัติงานที่มีฝีมือด้านการเกษตร ป่าไม้ และการประมง	67,393	1,084	2,271	3,265	4,960	6,950	9,133	10,538	10,013	8,214	5,474	2,929	2,562	Skilled agricultural, forestry and fishery workers	
ช่างฝีมือ และผู้ปฏิบัติงานที่เกี่ยวข้อง	29,288	1,999	350	462	672	912	865	2,349	2,795	3,191	4,127	4,639	6,925	Craft and related trades workers	
ผู้ควบคุมเครื่องจักรโรงงานและเครื่องจักร และผู้ปฏิบัติงานด้านการประกอบ	2,604	150	432	516	501	404	256	168	104	31	26	8	8	Plant and machine operators and assemblers	
ผู้ประกอบอาชีพงานพื้นฐาน	18,285	601	1,193	1,461	1,736	2,302	2,523	2,594	2,170	1,758	1,040	523	383	Elementary occupations	
ทหาร	1	-	-	-	1	-	-	-	-	-	-	-	-	Armed forces occupations	
ทำงานแต่ไม่ทราบอาชีพ	406	19	27	30	51	41	38	53	31	48	16	11	40	Work but unknown occupation	
ไม่ทราบ	396	-	-	69	53	42	35	29	40	51	61	17	-	Unknown	

ตารางที่ 15 ประชากรอายุ 15 ปีขึ้นไปทำงานในรอบปี จำแนกตามหมวดอุตสาหกรรม กลุ่มอายุ เพศ และเขตการปกครอง

Table 15 Usually economically active population 15 years of age and over by industry, age group, sex and area

หมวดอุตสาหกรรม เพศ และเขตการปกครอง	รวม Total	กลุ่มอายุ Age group												Major industry group, sex and area
		15 - 19	20 - 24	25 - 29	30 - 34	35 - 39	40 - 44	45 - 49	50 - 54	55 - 59	60 - 64	65 - 69	70 ขึ้นไป and over	
ยอดรวม	345,648	13,043	17,680	23,896	29,732	34,609	39,147	45,354	42,425	35,974	26,120	17,610	20,058	Total
เกษตรกรรม การป่าไม้ และการประมง	187,746	6,696	8,337	10,703	14,458	18,722	23,233	26,788	25,046	21,842	15,158	8,561	8,201	Agriculture, forestry and fishing
การทำเหมืองแร่ และเหมืองหิน	804	15	70	134	134	131	120	86	62	35	6	8	3	Mining and quarrying
การผลิต	46,427	2,435	1,610	2,121	2,144	2,054	1,610	3,506	4,323	4,856	5,930	6,384	9,452	Manufacturing
การไฟฟ้า ก๊าซ ไอน้ำ และระบบปรับอากาศ	557	10	38	69	68	76	95	76	77	42	1	-	5	Electricity, gas, steam and air conditioning supply
การจัดหาน้ำ การจัดการ และการบำบัดน้ำเสีย ของเสีย และสิ่งปฏิกูล	205	2	17	16	17	15	37	33	37	21	6	3	2	Water supply; sewerage, waste management and remediation activities
การก่อสร้าง	19,982	909	1,356	1,649	2,131	2,681	2,921	3,043	2,347	1,599	799	331	216	Construction
การขายส่งและการขายปลีก การซ่อมยานยนต์และจักรยานยนต์	35,705	1,908	2,988	3,518	4,110	3,891	4,014	4,107	3,586	2,872	2,137	1,249	1,324	Wholesale and retail trade; repair of motor vehicles motorcycles
การขนส่ง และสถานที่เก็บสินค้า	2,866	45	153	256	395	375	385	457	340	226	138	58	37	Transportation and storage
ที่พักแรมและบริการด้านอาหาร	11,580	262	622	924	1,106	1,365	1,561	1,627	1,523	1,207	742	359	282	Accommodation and food service activities
ข้อมูลข่าวสารและการสื่อสาร	260	5	28	67	45	30	25	30	14	12	1	3	-	Information and communication
กิจกรรมทางการเงินและการประกันภัย	1,587	15	146	309	265	218	199	191	146	57	22	10	9	Financial and insurance activities
กิจกรรมอสังหาริมทรัพย์	53	-	7	3	6	2	12	3	2	5	4	8	1	Real estate activities
กิจกรรมทางวิชาชีพ วิทยาศาสตร์ และเทคนิค	540	13	51	93	92	71	72	49	47	36	8	-	8	Professional, scientific and technical activities
กิจกรรมการบริหาร และการบริการสนับสนุน	336	8	21	29	53	41	50	51	29	34	6	6	7	Administrative and support service activities
การบริหารราชการ การป้องกันประเทศ และการประกันสังคมภาคบังคับ	8,967	32	377	1,022	1,360	1,544	1,391	1,365	1,056	563	147	68	42	Public administration and defence; compulsory social security
การศึกษา	8,240	20	362	958	970	709	792	1,306	1,856	1,108	115	33	14	Education
กิจกรรมด้านสุขภาพและงานสังคมสงเคราะห์	4,145	46	377	576	736	665	618	555	322	146	55	21	28	Human health and social work activities
ศิลปะ ความบันเทิง และนันทนาการ	664	35	73	82	93	65	84	85	65	34	17	18	12	Arts, entertainment and recreation
กิจกรรมบริการด้านอื่น ๆ	8,310	302	623	782	910	1,126	1,098	1,153	825	617	441	257	178	Other service activities
กิจกรรมการจ้างงานในครัวเรือนส่วนบุคคล กิจกรรมการผลิตสินค้าและบริการ ที่ทำขึ้นเองเพื่อใช้ในครัวเรือน ซึ่งไม่สามารถ จำแนกกิจกรรมได้อย่างชัดเจน	5,482	221	342	479	506	658	708	693	612	558	333	201	169	Activities of households as employers; undifferentiated goods and services-producing activities of households for own use
กิจกรรมขององค์การระหว่างประเทศ และภาคีสมาชิก	-	-	-	-	-	-	-	-	-	-	-	-	-	Activities of extraterritorial organizations and bodies
ไม่ทราบ	1,192	66	80	107	133	170	123	151	110	102	51	31	69	Unknown

ตารางที่ 15 ประชากรอายุ 15 ปีขึ้นไปทำงานในรอบปี จำแนกตามหมวดอุตสาหกรรม กลุ่มอายุ เพศ และเขตการปกครอง (ต่อ)

Table 15 Usually economically active population 15 years of age and over by industry, age group, sex and area (Contd.)

หมวดอุตสาหกรรม เพศ และเขตการปกครอง	รวม Total	กลุ่มอายุ Age group												Major industry group, sex and area
		15 - 19	20 - 24	25 - 29	30 - 34	35 - 39	40 - 44	45 - 49	50 - 54	55 - 59	60 - 64	65 - 69	70 ขึ้นไป and over	
ชาย	161,393	7,653	9,647	12,577	15,277	17,251	18,950	21,096	19,234	16,265	10,864	6,209	6,369	Male
เกษตรกรรม การป่าไม้ และการประมง	99,374	5,071	5,068	6,164	7,845	9,564	11,252	13,232	12,194	11,179	8,087	4,762	4,955	Agriculture, forestry and fishing
การทำเหมืองแร่ และเหมืองหิน	636	12	57	100	107	96	102	70	53	28	4	5	2	Mining and quarrying
การผลิต	6,719	310	750	1,051	995	931	737	591	512	358	211	107	166	Manufacturing
การไฟฟ้า ก๊าซ ไอน้ำ และระบบปรับอากาศ	463	9	25	56	54	66	82	65	63	38	1	-	5	Electricity, gas, steam and air conditioning supply
การจัดหาน้ำ การจัดการ และการบำบัดน้ำเสีย ของเสีย และสิ่งปฏิกูล	143	2	10	10	11	9	27	26	26	15	3	3	2	Water supply; sewerage, waste management and remediation activities
การก่อสร้าง	12,844	655	972	1,118	1,383	1,615	1,784	1,776	1,496	1,066	587	238	153	Construction
การขายส่งและการขายปลีก การซ่อมยานยนต์และจักรยานยนต์	16,484	1,046	1,447	1,715	1,965	1,834	1,753	1,804	1,601	1,232	920	546	621	Wholesale and retail trade; repair of motor vehicles motorcycles
การขนส่ง และสถานที่เก็บสินค้า	2,573	44	134	230	357	317	341	415	305	212	128	53	36	Transportation and storage
ที่พักแรมและบริการด้านอาหาร	3,761	97	249	330	379	434	460	484	438	359	291	124	117	Accommodation and food service activities
ข้อมูลข่าวสารและการสื่อสาร	173	3	20	46	25	17	19	20	11	10	-	1	-	Information and communication
กิจกรรมทางการเงินและการประกันภัย	654	5	32	98	117	84	91	93	78	30	16	5	6	Financial and insurance activities
กิจกรรมอสังหาริมทรัพย์	31	-	6	1	3	2	6	2	-	-	3	7	1	Real estate activities
กิจกรรมทางวิชาชีพ วิทยาศาสตร์ และเทคนิค	283	6	15	42	51	40	39	29	29	23	4	-	6	Professional, scientific and technical activities
กิจกรรมการบริหาร และการบริการสนับสนุน การบริหารราชการ การป้องกันประเทศ	146	4	9	16	18	16	19	31	10	13	5	2	4	Administrative and support service activities Public administration and defence;
และการประกันสังคมภาคบังคับ	5,703	19	172	452	669	972	959	944	807	476	132	62	39	compulsory social security
การศึกษา	3,287	4	88	261	340	215	279	525	841	630	71	25	7	Education
กิจกรรมด้านสุขภาพและงานสังคมสงเคราะห์	1,071	9	53	162	165	175	192	146	89	48	15	3	12	Human health and social work activities
ศิลปะ ความบันเทิง และนันทนาการ	383	17	46	49	54	38	48	38	43	19	11	14	6	Arts, entertainment and recreation
กิจกรรมบริการด้านอื่น ๆ	3,694	167	280	376	443	476	396	472	327	266	224	157	110	Other service activities
กิจกรรมการจ้างงานในครัวเรือนส่วนบุคคล กิจกรรมการผลิตสินค้าและบริการ ที่ทำขึ้นเองเพื่อใช้ในครัวเรือน ซึ่งไม่สามารถ จำแนกกิจกรรมได้อย่างชัดเจน	2,359	133	164	236	231	253	300	263	258	225	123	82	91	Activities of households as employers; undifferentiated goods and services-producing activities of households for own use
กิจกรรมขององค์การระหว่างประเทศ และภาคีสมาชิก	-	-	-	-	-	-	-	-	-	-	-	-	-	Activities of extraterritorial organizations and bodies
ไม่ทราบ	614	40	49	63	64	96	64	73	53	38	30	15	27	Unknown

ตารางที่ 15 ประชากรอายุ 15 ปีขึ้นไปทำงานในรอบปี จำแนกตามหมวดอุตสาหกรรม กลุ่มอายุ เพศ และเขตการปกครอง (ต่อ)

Table 15 Usually economically active population 15 years of age and over by industry, age group, sex and area (Contd.)

หมวดอุตสาหกรรม เพศ และเขตการปกครอง	รวม Total	กลุ่มอายุ Age group												Major industry group, sex and area
		15 - 19	20 - 24	25 - 29	30 - 34	35 - 39	40 - 44	45 - 49	50 - 54	55 - 59	60 - 64	65 - 69	70 ขึ้นไป and over	
หญิง	184,255	5,390	8,033	11,318	14,455	17,358	20,197	24,258	23,191	19,709	15,256	11,400	13,690	Female
เกษตรกรรม การป่าไม้ และการประมง	88,372	1,625	3,269	4,539	6,613	9,159	11,981	13,555	12,852	10,663	7,072	3,799	3,246	Agriculture, forestry and fishing
การทำเหมืองแร่ และเหมืองหิน	168	3	13	34	28	34	18	16	10	7	2	3	1	Mining and quarrying
การผลิต	39,708	2,125	861	1,070	1,149	1,123	873	2,915	3,811	4,498	5,719	6,278	9,285	Manufacturing
การไฟฟ้า ก๊าซ ไอน้ำ และระบบปรับอากาศ	94	1	13	13	14	10	13	11	14	4	-	-	-	Electricity, gas, steam and air conditioning supply
การจัดหาน้ำ การจัดการ และการบำบัดน้ำเสีย														Water supply; sewerage, waste management
ของเสีย และสิ่งปฏิกูล	62	-	7	6	6	6	10	7	11	6	3	-	-	and remediation activities
การก่อสร้าง	7,139	254	384	531	748	1,066	1,137	1,267	851	533	213	93	63	Construction
การขายส่งและการขายปลีก														Wholesale and retail trade; repair
การซ่อมยานยนต์และจักรยานยนต์	19,221	862	1,541	1,803	2,146	2,057	2,262	2,304	1,985	1,640	1,218	703	702	of motor vehicles motorcycles
การขนส่ง และสถานที่เก็บสินค้า	293	1	19	26	38	58	44	42	35	14	10	5	2	Transportation and storage
ที่พักแรมและบริการด้านอาหาร	7,819	165	373	594	727	931	1,101	1,143	1,085	848	452	235	165	Accommodation and food service activities
ข้อมูลข่าวสารและการสื่อสาร	87	1	8	22	20	13	6	10	3	2	1	2	-	Information and communication
กิจกรรมทางการเงินและการประกันภัย	933	10	114	211	148	134	108	98	68	27	6	5	3	Financial and insurance activities
กิจกรรมอสังหาริมทรัพย์	22	-	1	1	3	-	6	1	2	5	2	2	-	Real estate activities
กิจกรรมทางวิชาชีพ วิทยาศาสตร์ และเทคนิค	257	8	37	51	41	31	33	20	18	13	4	-	1	Professional, scientific and technical activities
กิจกรรมการบริหาร และการบริการสนับสนุน	190	4	12	13	34	25	31	20	19	22	2	5	3	Administrative and support service activities
การบริหารราชการ การป้องกันประเทศ														Public administration and defence;
และการประกันสังคมภาคบังคับ	3,264	13	205	570	691	572	431	421	249	86	15	6	3	compulsory social security
การศึกษา	4,953	16	273	697	630	494	512	781	1,015	478	44	8	6	Education
กิจกรรมด้านสุขภาพและงานสังคมสงเคราะห์	3,075	36	324	414	571	490	426	409	233	98	40	18	16	Human health and social work activities
ศิลปะ ความบันเทิง และนันทนาการ	281	17	27	33	40	27	36	47	22	15	7	4	6	Arts, entertainment and recreation
กิจกรรมบริการด้านอื่น ๆ	4,616	135	343	405	468	650	701	681	498	351	217	100	67	Other service activities
กิจกรรมการจ้างงานในครัวเรือนส่วนบุคคล														Activities of households as employers;
กิจกรรมการผลิตสินค้าและบริการ														undifferentiated goods-
ที่ทำขึ้นเองเพื่อใช้ในครัวเรือน ซึ่งไม่สามารถ														and services-producing
จำแนกกิจกรรมได้อย่างชัดเจน	3,124	88	178	243	275	404	409	430	354	334	210	120	79	activities of households for own use
กิจกรรมขององค์การระหว่างประเทศ														Activities of extraterritorial organizations
และภาคีสมาชิก	-	-	-	-	-	-	-	-	-	-	-	-	-	and bodies
ไม่ทราบ	578	25	30	44	68	74	59	78	57	65	21	16	42	Unknown

ตารางที่ 15 ประชากรอายุ 15 ปีขึ้นไปทำงานในรอบปี จำแนกตามหมวดอุตสาหกรรม กลุ่มอายุ เพศ และเขตการปกครอง (ต่อ)

Table 15 Usually economically active population 15 years of age and over by industry, age group, sex and area (Contd.)

หมวดอุตสาหกรรม เพศ และเขตการปกครอง	รวม Total	กลุ่มอายุ Age group												Major industry group, sex and area
		15 - 19	20 - 24	25 - 29	30 - 34	35 - 39	40 - 44	45 - 49	50 - 54	55 - 59	60 - 64	65 - 69	70 ขึ้นไป and over	
ในเขตเทศบาล	79,808	2,608	4,046	6,044	7,215	7,804	8,923	10,387	10,003	8,376	5,865	3,946	4,589	Municipal area
เกษตรกรรม การป่าไม้ และการประมง	24,316	710	1,081	1,391	1,778	2,264	2,936	3,472	3,250	2,923	2,145	1,201	1,165	Agriculture, forestry and fishing
การทำเหมืองแร่ และเหมืองหิน	65	1	4	14	8	12	7	6	9	-	3	1	1	Mining and quarrying
การผลิต	13,112	163	386	534	614	593	516	1,151	1,495	1,703	1,790	1,728	2,439	Manufacturing
การไฟฟ้า ก๊าซ ไอน้ำ และระบบปรับอากาศ	258	1	12	41	25	31	43	40	42	20	1	-	1	Electricity, gas, steam and air conditioning supply
การจัดหาน้ำ การจัดการ และการบำบัดน้ำเสีย ของเสีย และสิ่งปฏิกูล	88	-	9	4	8	7	11	16	21	11	1	-	-	Water supply; sewerage, waste management and remediation activities
การก่อสร้าง	5,048	177	325	433	516	636	767	779	627	420	211	89	67	Construction
การขายส่งและการขายปลีก														Wholesale and retail trade; repair
การซ่อมยานยนต์และจักรยานยนต์	14,629	1,218	955	1,406	1,586	1,514	1,594	1,644	1,489	1,210	911	523	579	of motor vehicles motorcycles
การขนส่ง และสถานที่เก็บสินค้า	1,174	16	55	90	151	123	167	198	154	105	66	27	20	Transportation and storage
ที่พักแรมและบริการด้านอาหาร	5,566	120	306	428	495	617	749	770	719	641	369	186	166	Accommodation and food service activities
ข้อมูลข่าวสารและการสื่อสาร	119	3	13	35	17	13	14	10	9	3	1	-	-	Information and communication
กิจกรรมทางการเงินและการประกันภัย	768	8	58	133	113	95	106	100	107	40	5	-	3	Financial and insurance activities
กิจกรรมอสังหาริมทรัพย์	25	-	4	-	3	-	8	1	2	3	1	3	-	Real estate activities
กิจกรรมทางวิชาชีพ วิทยาศาสตร์ และเทคนิค	256	1	11	54	42	30	30	32	31	13	6	-	6	Professional, scientific and technical activities
กิจกรรมการบริหาร และการบริการสนับสนุน	169	4	18	15	33	24	19	19	15	15	3	1	3	Administrative and support service activities
การบริหารราชการ การป้องกันประเทศ และการประกันสังคมภาคบังคับ	3,686	11	153	402	516	616	575	588	482	253	51	21	19	Public administration and defence; compulsory social security
การศึกษา	3,428	7	109	304	375	279	348	533	837	580	44	12	1	Education
กิจกรรมด้านสุขภาพและงานสังคมสงเคราะห์	2,169	16	208	263	389	325	341	322	187	71	26	5	16	Human health and social work activities
ศิลปะ ความบันเทิง และนันทนาการ	433	20	38	56	68	41	52	57	50	22	11	12	7	Arts, entertainment and recreation
กิจกรรมบริการด้านอื่น ๆ	3,168	91	223	328	344	412	448	450	324	234	160	99	55	Other service activities
กิจกรรมการจ้างงานในครัวเรือนส่วนบุคคล														Activities of households as employers;
กิจกรรมการผลิตสินค้าและบริการ ที่ทำขึ้นเองเพื่อใช้ในครัวเรือน ซึ่งไม่สามารถ จำแนกกิจกรรมได้อย่างชัดเจน	940	28	62	83	90	100	147	141	103	82	48	29	26	undifferentiated goods and services-producing activities of households for own use
กิจกรรมขององค์การระหว่างประเทศ และภาคีสมาชิก	-	-	-	-	-	-	-	-	-	-	-	-	-	Activities of extraterritorial organizations and bodies
ไม่ทราบ	391	13	16	31	44	72	46	57	51	28	12	7	15	Unknown

ตารางที่ 15 ประชากรอายุ 15 ปีขึ้นไปทำงานในรอบปี จำแนกตามหมวดอุตสาหกรรม กลุ่มอายุ เพศ และเขตการปกครอง (ต่อ)

Table 15 Usually economically active population 15 years of age and over by industry, age group, sex and area (Contd.)

หมวดอุตสาหกรรม เพศ และเขตการปกครอง	รวม Total	กลุ่มอายุ Age group												Major industry group, sex and area
		15 - 19	20 - 24	25 - 29	30 - 34	35 - 39	40 - 44	45 - 49	50 - 54	55 - 59	60 - 64	65 - 69	70 ขึ้นไป and over	
ชาย	35,730	1,504	2,157	3,169	3,639	3,830	4,259	4,672	4,336	3,494	2,243	1,171	1,255	Male
เกษตรกรรม การป่าไม้ และการประมง	12,876	454	692	807	988	1,146	1,420	1,747	1,591	1,485	1,191	651	703	Agriculture, forestry and fishing
การทำเหมืองแร่ และเหมืองหิน	48	-	3	11	8	5	7	5	8	-	3	-	-	Mining and quarrying
การผลิต	2,259	106	211	307	348	285	236	204	189	162	116	39	56	Manufacturing
การไฟฟ้า ก๊าซ ไอน้ำ และระบบปรับอากาศ	207	-	11	31	17	26	39	32	32	16	1	-	1	Electricity, gas, steam and air conditioning supply
การจัดหาน้ำ การจัดการ และการบำบัดน้ำเสีย ของเสีย และสิ่งปฏิกูล	68	-	6	4	5	6	10	13	14	9	1	-	-	Water supply; sewerage, waste management and remediation activities
การก่อสร้าง	3,338	123	245	301	338	395	493	477	416	292	150	66	41	Construction
การขายส่งและการขายปลีก การซ่อมยานยนต์และจักรยานยนต์	7,032	654	467	759	792	763	731	748	688	533	400	222	273	Wholesale and retail trade; repair of motor vehicles motorcycles
การขนส่ง และสถานที่เก็บสินค้า	1,061	15	49	78	133	107	150	185	143	97	61	23	20	Transportation and storage
ที่พักแรมและบริการด้านอาหาร	1,865	43	140	154	166	211	238	233	216	196	132	68	67	Accommodation and food service activities
ข้อมูลข่าวสารและการสื่อสาร	89	3	12	29	10	7	12	6	8	3	-	-	-	Information and communication
กิจกรรมทางการเงินและการประกันภัย	332	3	10	45	52	46	42	56	55	17	4	-	1	Financial and insurance activities
กิจกรรมอสังหาริมทรัพย์	13	-	3	-	2	-	4	-	-	-	1	3	-	Real estate activities
กิจกรรมทางวิชาชีพ วิทยาศาสตร์ และเทคนิค	150	1	7	26	21	18	16	23	20	10	4	-	5	Professional, scientific and technical activities
กิจกรรมการบริหาร และการบริการสนับสนุน	72	3	7	8	11	7	11	12	5	5	2	-	1	Administrative and support service activities
การบริหารราชการ การป้องกันประเทศ และการประกันสังคมภาคบังคับ	2,375	8	92	194	268	378	392	392	359	212	44	18	19	Public administration and defence; compulsory social security
การศึกษา	1,330	3	23	86	145	95	120	213	328	282	26	7	1	Education
กิจกรรมด้านสุขภาพและงานสังคมสงเคราะห์	538	4	21	79	69	86	99	75	61	31	6	-	6	Human health and social work activities
ศิลปะ ความบันเทิง และนันทนาการ	234	11	22	32	38	24	28	21	31	8	6	11	3	Arts, entertainment and recreation
กิจกรรมบริการด้านอื่น ๆ	1,367	51	101	171	181	157	141	172	117	107	81	50	37	Other service activities
กิจกรรมการจ้างงานในครัวเรือนส่วนบุคคล กิจกรรมการผลิตสินค้าและบริการ ที่ทำขึ้นเองเพื่อใช้ในครัวเรือน ซึ่งไม่สามารถ จำแนกกิจกรรมได้อย่างชัดเจน	272	15	26	30	21	29	47	31	29	16	9	10	8	Activities of households as employers; undifferentiated goods and services-producing activities of households for own use
กิจกรรมขององค์การระหว่างประเทศ และภาคีสมาชิก	-	-	-	-	-	-	-	-	-	-	-	-	-	Activities of extraterritorial organizations and bodies
ไม่ทราบ	205	6	12	15	25	39	24	29	25	11	6	2	10	Unknown

ตารางที่ 15 ประชากรอายุ 15 ปีขึ้นไปทำงานในรอบปี จำแนกตามหมวดอุตสาหกรรม กลุ่มอายุ เพศ และเขตการปกครอง (ต่อ)

Table 15 Usually economically active population 15 years of age and over by industry, age group, sex and area (Contd.)

หมวดอุตสาหกรรม เพศ และเขตการปกครอง	รวม Total	กลุ่มอายุ Age group												Major industry group, sex and area
		15 - 19	20 - 24	25 - 29	30 - 34	35 - 39	40 - 44	45 - 49	50 - 54	55 - 59	60 - 64	65 - 69	70 ขึ้นไป and over	
หญิง	44,079	1,105	1,889	2,875	3,576	3,974	4,665	5,715	5,667	4,881	3,623	2,775	3,334	Female
เกษตรกรรม การป่าไม้ และการประมง	11,441	255	389	584	790	1,117	1,516	1,726	1,659	1,437	954	551	462	Agriculture, forestry and fishing
การทำเหมืองแร่ และเหมืองหิน	17	1	1	3	-	7	-	1	1	-	-	1	1	Mining and quarrying
การผลิต	10,853	58	175	226	266	308	280	947	1,306	1,542	1,675	1,689	2,382	Manufacturing
การไฟฟ้า ก๊าซ ไอน้ำ และระบบปรับอากาศ	51	1	1	10	8	5	4	8	9	4	-	-	-	Electricity, gas, steam and air conditioning supply
การจัดหาน้ำ การจัดการ และการบำบัดน้ำเสีย ของเสีย และสิ่งปฏิกูล	19	-	3	-	3	1	1	3	7	2	-	-	-	Water supply; sewerage, waste management and remediation activities
การก่อสร้าง	1,710	54	80	132	178	241	274	303	210	128	61	23	26	Construction
การขายส่งและการขายปลีก การซ่อมยานยนต์และจักรยานยนต์	7,597	564	488	646	794	751	862	896	801	677	510	301	306	Wholesale and retail trade; repair of motor vehicles motorcycles
การขนส่ง และสถานที่เก็บสินค้า	113	1	7	12	18	16	17	14	12	8	5	4	-	Transportation and storage
ที่พักแรมและบริการด้านอาหาร	3,701	77	166	274	329	406	511	537	503	445	237	118	98	Accommodation and food service activities
ข้อมูลข่าวสารและการสื่อสาร	30	-	2	6	8	5	2	4	1	-	1	-	-	Information and communication
กิจกรรมทางการเงินและการประกันภัย	436	4	48	89	61	49	64	45	52	22	1	-	2	Financial and insurance activities
กิจกรรมอสังหาริมทรัพย์	11	-	1	-	1	-	3	1	2	3	-	-	-	Real estate activities
กิจกรรมทางวิชาชีพ วิทยาศาสตร์ และเทคนิค	106	-	4	28	21	12	14	10	11	3	2	-	1	Professional, scientific and technical activities
กิจกรรมการบริหาร และการบริการสนับสนุน การบริหารราชการ การป้องกันประเทศ	97	1	11	7	22	18	8	7	10	10	2	1	2	Administrative and support service activities Public administration and defence;
และการประกันสังคมภาคบังคับ	1,311	3	61	207	248	239	183	196	124	41	7	3	-	compulsory social security
การศึกษา	2,098	4	87	218	229	184	228	319	509	298	17	5	-	Education
กิจกรรมด้านสุขภาพและงานสังคมสงเคราะห์	1,630	12	188	184	320	239	241	247	125	40	20	5	9	Human health and social work activities
ศิลปะ ความบันเทิง และนันทนาการ	199	8	16	25	30	17	24	36	19	13	5	1	4	Arts, entertainment and recreation
กิจกรรมบริการด้านอื่น ๆ	1,801	40	122	156	163	256	307	278	207	127	79	49	18	Other service activities
กิจกรรมการจ้างงานในครัวเรือนส่วนบุคคล กิจกรรมการผลิตสินค้าและบริการ ที่ทำขึ้นเองเพื่อใช้ในครัวเรือน ซึ่งไม่สามารถ จำแนกกิจกรรมได้อย่างชัดเจน	668	13	36	53	69	71	100	110	74	66	39	19	18	Activities of households as employers; undifferentiated goods and services-producing activities of households for own use
กิจกรรมขององค์การระหว่างประเทศ และภาคีสมาชิก	-	-	-	-	-	-	-	-	-	-	-	-	-	Activities of extraterritorial organizations and bodies
ไม่ทราบ	186	8	4	16	20	32	22	28	25	17	5	4	4	Unknown

ตารางที่ 15 ประชากรอายุ 15 ปีขึ้นไปที่ทำงานในรอบปี จำแนกตามหมวดอุตสาหกรรม กลุ่มอายุ เพศ และเขตการปกครอง (ต่อ)

Table 15 Usually economically active population 15 years of age and over by industry, age group, sex and area (Contd.)

หมวดอุตสาหกรรม เพศ และเขตการปกครอง	รวม Total	กลุ่มอายุ Age group												Major industry group, sex and area
		15 - 19	20 - 24	25 - 29	30 - 34	35 - 39	40 - 44	45 - 49	50 - 54	55 - 59	60 - 64	65 - 69	70 ขึ้นไป and over	
นอกเขตเทศบาล	265,840	10,435	13,634	17,851	22,517	26,805	30,224	34,966	32,422	27,598	20,255	13,663	15,469	Non-municipal area
เกษตรกรรม การป่าไม้ และการประมง	163,429	5,987	7,256	9,311	12,679	16,459	20,297	23,315	21,796	18,919	13,013	7,359	7,036	Agriculture, forestry and fishing
การทำเหมืองแร่ และเหมืองหิน	739	13	66	120	127	119	114	80	53	35	3	7	2	Mining and quarrying
การผลิต	33,315	2,272	1,225	1,588	1,530	1,461	1,094	2,356	2,828	3,152	4,140	4,656	7,013	Manufacturing
การไฟฟ้า ก๊าซ ไอน้ำ และระบบปรับอากาศ	298	9	26	27	43	45	52	35	36	22	-	-	3	Electricity, gas, steam and air conditioning supply
การจัดหาน้ำ การจัดการ และการบำบัดน้ำเสีย ของเสีย และสิ่งปฏิกูล	117	2	9	12	9	7	26	17	16	11	5	3	2	Water supply; sewerage, waste management and remediation activities
การก่อสร้าง	14,934	731	1,032	1,216	1,615	2,046	2,154	2,264	1,720	1,179	588	241	149	Construction
การขายส่งและการขายปลีก การซ่อมยานยนต์และจักรยานยนต์	21,076	690	2,033	2,112	2,524	2,377	2,420	2,463	2,097	1,662	1,227	726	744	Wholesale and retail trade; repair of motor vehicles motorcycles
การขนส่ง และสถานที่เก็บสินค้า	1,692	29	98	166	244	252	218	258	185	121	72	31	17	Transportation and storage
ที่พักแรมและบริการด้านอาหาร	6,014	142	316	496	611	748	812	857	804	566	373	173	116	Accommodation and food service activities
ข้อมูลข่าวสารและการสื่อสาร	140	1	14	32	27	17	11	20	5	9	-	3	-	Information and communication
กิจกรรมทางการเงินและการประกันภัย	819	8	88	176	153	123	93	91	39	17	17	10	6	Financial and insurance activities
กิจกรรมอสังหาริมทรัพย์	28	-	3	3	3	2	5	2	-	2	3	5	1	Real estate activities
กิจกรรมทางวิชาชีพ วิทยาศาสตร์ และเทคนิค	284	12	40	38	50	41	42	16	17	23	1	-	2	Professional, scientific and technical activities
กิจกรรมการบริหาร และการบริการสนับสนุน	167	4	3	14	20	17	31	32	14	19	3	5	4	Administrative and support service activities
การบริหารราชการ การป้องกันประเทศ และการประกันสังคมภาคบังคับ	5,281	21	224	620	843	928	816	777	574	310	97	47	23	Public administration and defence; compulsory social security
การศึกษา	4,812	13	252	654	595	430	443	773	1,019	528	71	21	12	Education
กิจกรรมด้านสุขภาพและงานสังคมสงเคราะห์	1,977	30	169	313	348	340	277	233	136	76	29	16	12	Human health and social work activities
ศิลปะ ความบันเทิง และนันทนาการ	231	15	35	26	25	25	33	28	15	12	6	6	5	Arts, entertainment and recreation
กิจกรรมบริการด้านอื่น ๆ	5,143	211	400	454	566	714	650	703	500	382	281	158	123	Other service activities
กิจกรรมการจ้างงานในครัวเรือนส่วนบุคคล กิจกรรมการผลิตสินค้าและบริการ ที่ทำขึ้นเองเพื่อใช้ในครัวเรือน ซึ่งไม่สามารถ จำแนกกิจกรรมได้อย่างชัดเจน	4,542	193	280	396	416	558	561	552	509	477	285	172	143	Activities of households as employers; undifferentiated goods and services-producing activities of households for own use
กิจกรรมขององค์การระหว่างประเทศ และภาคีสมาชิก	-	-	-	-	-	-	-	-	-	-	-	-	-	Activities of extraterritorial organizations and bodies
ไม่ทราบ	802	52	64	77	88	98	76	94	59	74	40	24	54	Unknown

ตารางที่ 15 ประชากรอายุ 15 ปีขึ้นไปทำงานในรอบปี จำแนกตามหมวดอุตสาหกรรม กลุ่มอายุ เพศ และเขตการปกครอง (ต่อ)

Table 15 Usually economically active population 15 years of age and over by industry, age group, sex and area (Contd.)

หมวดอุตสาหกรรม เพศ และเขตการปกครอง	รวม Total	กลุ่มอายุ Age group												Major industry group, sex and area
		15 - 19	20 - 24	25 - 29	30 - 34	35 - 39	40 - 44	45 - 49	50 - 54	55 - 59	60 - 64	65 - 69	70 ขึ้นไป and over	
ชาย	125,663	6,150	7,490	9,408	11,638	13,421	14,691	16,424	14,898	12,771	8,621	5,038	5,114	Male
เกษตรกรรม การป่าไม้ และการประมง	86,498	4,617	4,376	5,357	6,857	8,418	9,832	11,486	10,603	9,693	6,896	4,111	4,252	Agriculture, forestry and fishing
การทำเหมืองแร่ และเหมืองหิน	588	12	55	89	99	91	96	65	45	28	2	5	2	Mining and quarrying
การผลิต	4,460	205	539	744	646	646	501	387	323	196	96	67	110	Manufacturing
การไฟฟ้า ก๊าซ ไอน้ำ และระบบปรับอากาศ	256	9	14	24	37	40	43	33	31	22	-	-	3	Electricity, gas, steam and air conditioning supply
การจัดหาน้ำ การจัดการ และการบำบัดน้ำเสีย ของเสีย และสิ่งปฏิกูล	74	2	4	6	6	3	17	13	12	6	1	3	2	Water supply; sewerage, waste management and remediation activities
การก่อสร้าง	9,506	531	727	817	1,045	1,220	1,291	1,300	1,079	774	437	172	112	Construction
การขายส่งและการขายปลีก การซ่อมยานยนต์และจักรยานยนต์	9,452	392	981	955	1,173	1,072	1,021	1,055	912	699	519	324	348	Wholesale and retail trade; repair of motor vehicles motorcycles
การขนส่ง และสถานที่เก็บสินค้า	1,512	29	86	152	224	210	191	230	162	115	68	29	16	Transportation and storage
ที่พักแรมและบริการด้านอาหาร	1,896	54	109	176	213	223	222	251	221	163	158	55	50	Accommodation and food service activities
ข้อมูลข่าวสารและการสื่อสาร	83	-	8	16	15	10	8	14	3	8	-	1	-	Information and communication
กิจกรรมทางการเงินและการประกันภัย	323	2	22	54	65	38	49	37	22	12	12	5	5	Financial and insurance activities
กิจกรรมอสังหาริมทรัพย์	17	-	3	1	2	2	1	2	-	-	2	3	1	Real estate activities
กิจกรรมทางวิชาชีพ วิทยาศาสตร์ และเทคนิค	133	5	8	16	30	22	23	6	9	13	-	-	2	Professional, scientific and technical activities
กิจกรรมการบริหาร และการบริการสนับสนุน การบริหารราชการ การป้องกันประเทศ	74	1	1	8	8	9	8	18	5	8	3	2	3	Administrative and support service activities Public administration and defence;
และการประกันสังคมภาคบังคับ	3,328	11	80	257	400	595	567	552	449	264	89	44	20	compulsory social security
การศึกษา	1,957	1	66	175	195	120	159	311	513	348	44	18	6	Education
กิจกรรมด้านสุขภาพและงานสังคมสงเคราะห์	532	5	32	83	96	89	92	72	28	17	9	3	6	Human health and social work activities
ศิลปะ ความบันเทิง และนันทนาการ	149	6	24	18	16	14	21	17	12	11	5	3	3	Arts, entertainment and recreation
กิจกรรมบริการด้านอื่น ๆ	2,327	115	180	205	261	319	255	300	210	159	143	107	73	Other service activities
กิจกรรมการจ้างงานในครัวเรือนส่วนบุคคล กิจกรรมการผลิตสินค้าและบริการ ที่ทำขึ้นเองเพื่อใช้ในครัวเรือน ซึ่งไม่สามารถ จำแนกกิจกรรมได้อย่างชัดเจน	2,087	118	139	206	210	224	253	232	229	209	114	71	82	Activities of households as employers; undifferentiated goods and services-producing activities of households for own use
กิจกรรมขององค์การระหว่างประเทศ และภาคีสมาชิก	-	-	-	-	-	-	-	-	-	-	-	-	-	Activities of extraterritorial organizations and bodies
ไม่ทราบ	409	35	38	48	40	57	40	44	28	27	24	13	17	Unknown

ตารางที่ 15 ประชากรอายุ 15 ปีขึ้นไปทำงานในรอบปี จำแนกตามหมวดอุตสาหกรรม กลุ่มอายุ เพศ และเขตการปกครอง (ต่อ)

Table 15 Usually economically active population 15 years of age and over by industry, age group, sex and area (Contd.)

หมวดอุตสาหกรรม เพศ และเขตการปกครอง	รวม Total	กลุ่มอายุ Age group												Major industry group, sex and area
		15 - 19	20 - 24	25 - 29	30 - 34	35 - 39	40 - 44	45 - 49	50 - 54	55 - 59	60 - 64	65 - 69	70 ขึ้นไป and over	
หญิง	140,177	4,285	6,144	8,443	10,879	13,384	15,533	18,543	17,524	14,828	11,633	8,626	10,356	Female
เกษตรกรรม การป่าไม้ และการประมง	76,931	1,370	2,881	3,955	5,822	8,041	10,465	11,830	11,193	9,226	6,117	3,248	2,784	Agriculture, forestry and fishing
การทำเหมืองแร่ และเหมืองหิน	151	2	12	31	28	28	18	15	8	7	2	2	-	Mining and quarrying
การผลิต	28,855	2,067	686	844	884	815	593	1,968	2,505	2,957	4,044	4,589	6,903	Manufacturing
การไฟฟ้า ก๊าซ ไอน้ำ และระบบปรับอากาศ	42	-	12	3	6	5	9	3	5	-	-	-	-	Electricity, gas, steam and air conditioning supply
การจัดหาน้ำ การจัดการ และการบำบัดน้ำเสีย ของเสีย และสิ่งปฏิกูล	43	-	4	6	3	4	9	4	4	4	3	-	-	Water supply; sewerage, waste management and remediation activities
การก่อสร้าง	5,428	200	304	399	570	825	863	965	640	406	151	70	37	Construction
การขายส่งและการขายปลีก การซ่อมยานยนต์และจักรยานยนต์	11,624	298	1,053	1,156	1,351	1,306	1,399	1,407	1,185	963	707	402	396	Wholesale and retail trade; repair of motor vehicles motorcycles
การขนส่ง และสถานที่เก็บสินค้า	180	-	12	14	20	42	27	28	23	6	4	1	2	Transportation and storage
ที่พักแรมและบริการด้านอาหาร	4,118	88	207	320	398	525	590	606	582	403	215	117	66	Accommodation and food service activities
ข้อมูลข่าวสารและการสื่อสาร	57	1	6	15	12	8	3	6	2	2	-	2	-	Information and communication
กิจกรรมทางการเงินและการประกันภัย	497	6	66	122	87	85	44	54	17	5	5	5	1	Financial and insurance activities
กิจกรรมอสังหาริมทรัพย์	11	-	-	1	2	-	3	-	-	2	2	2	-	Real estate activities
กิจกรรมทางวิชาชีพ วิทยาศาสตร์ และเทคนิค	151	8	32	23	20	19	19	10	7	10	1	-	-	Professional, scientific and technical activities
กิจกรรมการบริหาร และการบริการสนับสนุน	92	3	2	6	12	8	23	14	9	12	-	3	1	Administrative and support service activities
การบริหารราชการ การป้องกันประเทศ และการประกันสังคมภาคบังคับ	1,953	11	144	363	443	333	248	225	126	46	8	3	3	Public administration and defence; compulsory social security
การศึกษา	2,855	11	187	479	400	309	284	462	506	180	27	3	6	Education
กิจกรรมด้านสุขภาพและงานสังคมสงเคราะห์	1,444	25	136	230	252	251	184	161	108	58	20	13	6	Human health and social work activities
ศิลปะ ความบันเทิง และนันทนาการ	82	9	11	8	9	11	12	11	3	1	2	3	2	Arts, entertainment and recreation
กิจกรรมบริการด้านอื่น ๆ	2,815	95	221	249	305	394	394	403	291	224	139	51	50	Other service activities
กิจกรรมการจ้างงานในครัวเรือนส่วนบุคคล กิจกรรมการผลิตสินค้าและบริการ ที่ทำขึ้นเองเพื่อใช้ในครัวเรือน ซึ่งไม่สามารถ จำแนกกิจกรรมได้อย่างชัดเจน	2,455	75	141	190	206	334	308	320	280	268	171	101	61	Activities of households as employers; undifferentiated goods and services-producing activities of households for own use
กิจกรรมขององค์การระหว่างประเทศ และภาคีสมาชิก	-	-	-	-	-	-	-	-	-	-	-	-	-	Activities of extraterritorial organizations and bodies
ไม่ทราบ	392	17	27	28	49	41	37	50	31	48	16	11	37	Unknown

ตารางที่ 16 ประชากรอายุ 15 ปีขึ้นไปทำงานในรอบปี จำแนกตามสถานภาพการทำงาน กลุ่มอายุ เพศ และเขตการปกครอง

Table 16 Usually economically active population 15 years of age and over by work status, age group, sex and area

กลุ่มอายุ เพศ และเขตการปกครอง	รวม Total	สถานภาพการทำงาน Work status							สมาชิกของ การรวมกลุ่ม Member of producer's cooperatives	ไม่ทราบ Unknown	Age group, sex and area
		นายจ้าง Employer	ผู้ประกอบการ ธุรกิจส่วนตัว โดยไม่มีลูกจ้าง Own account worker	ผู้ช่วยธุรกิจ ในครัวเรือน โดยไม่ได้รับค่าจ้าง Unpaid family worker	ลูกจ้าง Employee			เอกชน Private employee			
					รัฐบาล Government employee	รัฐวิสาหกิจ Government enterprise					
ยอดรวม	345,648	3,857	123,006	88,014	20,862	1,347	78,107	30,386	69	Total	
15 - 19	13,043	23	891	8,237	88	23	3,758	6	17	15 - 19	
20 - 24	17,680	83	2,506	6,791	1,036	89	7,145	16	14	20 - 24	
25 - 29	23,896	168	4,839	7,346	2,416	159	8,949	19	-	25 - 29	
30 - 34	29,732	345	7,863	8,771	2,947	173	9,601	29	3	30 - 34	
35 - 39	34,609	465	11,686	9,420	2,854	190	9,955	36	3	35 - 39	
40 - 44	39,147	559	15,590	10,431	2,782	214	9,523	47	1	40 - 44	
45 - 49	45,354	627	18,995	10,707	3,188	205	9,592	2,036	4	45 - 49	
50 - 54	42,425	604	18,009	9,446	3,290	184	7,608	3,282	1	50 - 54	
55 - 59	35,974	392	16,454	7,481	1,842	95	5,576	4,130	3	55 - 59	
60 - 64	26,120	233	11,935	4,819	264	6	3,366	5,493	5	60 - 64	
65 - 69	17,610	168	6,996	2,501	103	3	1,728	6,105	5	65 - 69	
70 ขึ้นไป	20,058	189	7,242	2,064	53	6	1,305	9,186	13	70 and over	

ตารางที่ 16 ประชากรอายุ 15 ปีขึ้นไปทำงานในรอบปี จำแนกตามสถานภาพการทำงาน กลุ่มอายุ เพศ และเขตการปกครอง (ต่อ)

Table 16 Usually economically active population 15 years of age and over by work status, age group, sex and area (Contd.)

กลุ่มอายุ เพศ และเขตการปกครอง	รวม Total	สถานภาพการทำงาน Work status							สมาชิกของ การรวมกลุ่ม Member of producer's cooperatives	ไม่ทราบ Unknown	Age group, sex and area
		นายจ้าง Employer	ผู้ประกอบการ ธุรกิจส่วนตัว โดยไม่มีลูกจ้าง Own account worker	ผู้ช่วยธุรกิจ ในครัวเรือน โดยไม่ได้รับค่าจ้าง Unpaid family worker	ลูกจ้าง รัฐบาล Government employee	ลูกจ้าง รัฐวิสาหกิจ Government enterprise	เอกชน Private employee				
ชาย	161,393	2,387	76,620	28,785	10,316	888	42,221	144	31	Male	
15 - 19	7,653	13	549	4,645	41	13	2,375	3	13	15 - 19	
20 - 24	9,647	48	1,396	3,870	310	47	3,962	7	7	20 - 24	
25 - 29	12,577	105	2,831	3,755	866	93	4,921	6	-	25 - 29	
30 - 34	15,277	226	4,623	3,827	1,162	116	5,310	9	3	30 - 34	
35 - 39	17,251	272	6,901	3,309	1,381	116	5,255	14	3	35 - 39	
40 - 44	18,950	331	9,117	2,888	1,487	138	4,974	13	1	40 - 44	
45 - 49	21,096	403	11,599	2,380	1,691	150	4,855	16	2	45 - 49	
50 - 54	19,234	372	11,273	1,552	1,839	128	4,048	23	-	50 - 54	
55 - 59	16,265	238	10,660	1,093	1,202	77	2,988	4	1	55 - 59	
60 - 64	10,864	152	7,950	707	204	6	1,840	6	-	60 - 64	
65 - 69	6,209	103	4,695	353	87	3	944	25	-	65 - 69	
70 ขึ้นไป	6,369	124	5,025	407	45	1	748	19	-	70 and over	

ตารางที่ 16 ประชากรอายุ 15 ปีขึ้นไปทำงานในรอบปี จำแนกตามสถานภาพการทำงาน กลุ่มอายุ เพศ และเขตการปกครอง (ต่อ)

Table 16 Usually economically active population 15 years of age and over by work status, age group, sex and area (Contd.)

กลุ่มอายุ เพศ และเขตการปกครอง	รวม Total	สถานภาพการทำงาน Work status								Age group, sex and area
		นายจ้าง Employer	ผู้ประกอบการ ธุรกิจส่วนตัว โดยไม่มีลูกจ้าง Own account worker	ผู้ช่วยธุรกิจ ในครัวเรือน โดยไม่ได้รับค่าจ้าง Unpaid family worker	ลูกจ้าง Employee			สมาชิกของ การรวมกลุ่ม Member of producer's cooperatives	ไม่ทราบ Unknown	
					รัฐบาล Government employee	รัฐวิสาหกิจ Government enterprise	เอกชน Private employee			
หญิง	184,255	1,470	46,385	59,229	10,546	460	35,886	30,241	38	Female
15 - 19	5,390	10	342	3,592	47	10	1,383	3	3	15 - 19
20 - 24	8,033	35	1,111	2,921	725	42	3,184	9	6	20 - 24
25 - 29	11,318	64	2,007	3,591	1,549	66	4,029	13	-	25 - 29
30 - 34	14,455	119	3,239	4,944	1,785	58	4,291	19	-	30 - 34
35 - 39	17,358	193	4,785	6,112	1,473	74	4,700	22	-	35 - 39
40 - 44	20,197	228	6,473	7,543	1,295	76	4,549	34	-	40 - 44
45 - 49	24,258	224	7,395	8,327	1,497	55	4,736	2,021	3	45 - 49
50 - 54	23,191	232	6,736	7,895	1,451	57	3,560	3,260	1	50 - 54
55 - 59	19,709	154	5,794	6,388	640	18	2,588	4,125	1	55 - 59
60 - 64	15,256	81	3,985	4,112	60	-	1,527	5,487	5	60 - 64
65 - 69	11,400	65	2,301	2,148	16	-	784	6,081	5	65 - 69
70 ขึ้นไป	13,690	65	2,217	1,657	8	5	557	9,168	13	70 and over

ตารางที่ 16 ประชากรอายุ 15 ปีขึ้นไปทำงานในรอบปี จำแนกตามสถานภาพการทำงาน กลุ่มอายุ เพศ และเขตการปกครอง (ต่อ)

Table 16 Usually economically active population 15 years of age and over by work status, age group, sex and area (Contd.)

กลุ่มอายุ เพศ และเขตการปกครอง	รวม Total	สถานภาพการทำงาน Work status							สมาชิกของ การรวมกลุ่ม Member of producer's cooperatives	ไม่ทราบ Unknown	Age group, sex and area
		นายจ้าง Employer	ผู้ประกอบการ ธุรกิจส่วนตัว โดยไม่มีลูกจ้าง Own account worker	ผู้ช่วยธุรกิจ ในครัวเรือน โดยไม่ได้รับค่าจ้าง Unpaid family worker	ลูกจ้าง รัฐบาล Government employee	ลูกจ้าง รัฐวิสาหกิจ Government enterprise	เอกชน Private employee				
ในเขตเทศบาล	79,808	1,303	26,104	16,282	9,034	667	17,685	8,727	6	Municipal area	
15 - 19	2,608	3	222	1,522	23	4	830	3	1	15 - 19	
20 - 24	4,046	24	568	1,247	426	36	1,738	6	-	20 - 24	
25 - 29	6,044	64	1,236	1,477	913	79	2,269	6	-	25 - 29	
30 - 34	7,215	109	1,862	1,651	1,215	67	2,297	13	-	30 - 34	
35 - 39	7,804	149	2,457	1,658	1,194	82	2,245	17	2	35 - 39	
40 - 44	8,923	174	3,335	1,918	1,259	108	2,102	28	-	40 - 44	
45 - 49	10,387	202	3,922	1,940	1,425	107	2,145	647	-	45 - 49	
50 - 54	10,003	215	3,698	1,691	1,524	121	1,657	1,098	-	50 - 54	
55 - 59	8,376	134	3,395	1,370	901	56	1,167	1,353	-	55 - 59	
60 - 64	5,865	90	2,504	898	100	3	688	1,583	-	60 - 64	
65 - 69	3,946	64	1,417	492	32	2	305	1,631	3	65 - 69	
70 ขึ้นไป	4,589	75	1,487	418	22	3	241	2,343	-	70 and over	

ตารางที่ 16 ประชากรอายุ 15 ปีขึ้นไปทำงานในรอบปี จำแนกตามสถานภาพการทำงาน กลุ่มอายุ เพศ และเขตการปกครอง (ต่อ)

Table 16 Usually economically active population 15 years of age and over by work status, age group, sex and area (Contd.)

กลุ่มอายุ เพศ และเขตการปกครอง	รวม Total	สถานภาพการทำงาน Work status							สมาชิกของ การรวมกลุ่ม Member of producer's cooperatives	ไม่ทราบ Unknown	Age group, sex and area
		นายจ้าง Employer	ผู้ประกอบการ ธุรกิจส่วนตัว โดยไม่มีลูกจ้าง Own account worker	ผู้ช่วยธุรกิจ ในครัวเรือน โดยไม่ได้รับค่าจ้าง Unpaid family worker	ลูกจ้าง รัฐบาล Government employee	ลูกจ้าง รัฐวิสาหกิจ Government enterprise	เอกชน Private employee				
ชาย	35,730	817	15,029	5,301	4,321	459	9,745	55	3	Male	
15 - 19	1,504	3	134	831	12	1	519	3	1	15 - 19	
20 - 24	2,157	16	293	691	135	21	997	4	-	20 - 24	
25 - 29	3,169	44	699	725	355	52	1,292	2	-	25 - 29	
30 - 34	3,639	77	1,075	685	468	44	1,286	4	-	30 - 34	
35 - 39	3,830	84	1,345	563	566	56	1,209	6	2	35 - 39	
40 - 44	4,259	106	1,805	489	637	71	1,144	7	-	40 - 44	
45 - 49	4,672	133	2,248	421	711	81	1,070	9	-	45 - 49	
50 - 54	4,336	136	2,098	314	785	83	913	8	-	50 - 54	
55 - 59	3,494	79	1,955	229	537	46	647	1	-	55 - 59	
60 - 64	2,243	61	1,564	156	72	3	386	1	-	60 - 64	
65 - 69	1,171	33	858	81	23	2	167	7	-	65 - 69	
70 ขึ้นไป	1,255	47	954	116	20	1	115	2	-	70 and over	

ตารางที่ 16 ประชากรอายุ 15 ปีขึ้นไปทำงานในรอบปี จำแนกตามสถานภาพการทำงาน กลุ่มอายุ เพศ และเขตการปกครอง (ต่อ)

Table 16 Usually economically active population 15 years of age and over by work status, age group, sex and area (Contd.)

กลุ่มอายุ เพศ และเขตการปกครอง	รวม Total	สถานภาพการทำงาน Work status							สมาชิกของ การรวมกลุ่ม Member of producer's cooperatives	ไม่ทราบ Unknown	Age group, sex and area
		นายจ้าง Employer	ผู้ประกอบการ ธุรกิจส่วนตัว โดยไม่มีลูกจ้าง Own account worker	ผู้ช่วยธุรกิจ ในครัวเรือน โดยไม่ได้รับค่าจ้าง Unpaid family worker	ลูกจ้าง รัฐบาล Government employee	ลูกจ้าง รัฐวิสาหกิจ Government enterprise	เอกชน Private employee				
หญิง	44,079	486	11,076	10,981	4,713	208	7,940	8,672	3	Female	
15 - 19	1,105	-	88	691	11	3	311	-	-	15 - 19	
20 - 24	1,889	8	274	556	291	16	741	2	-	20 - 24	
25 - 29	2,875	20	537	752	558	28	977	4	-	25 - 29	
30 - 34	3,576	33	787	966	747	23	1,012	8	-	30 - 34	
35 - 39	3,974	65	1,113	1,095	628	27	1,036	11	-	35 - 39	
40 - 44	4,665	68	1,530	1,429	622	37	958	21	-	40 - 44	
45 - 49	5,715	70	1,674	1,519	713	26	1,075	638	-	45 - 49	
50 - 54	5,667	79	1,600	1,377	739	38	743	1,090	-	50 - 54	
55 - 59	4,881	55	1,440	1,140	365	10	520	1,352	-	55 - 59	
60 - 64	3,623	29	940	742	28	-	302	1,582	-	60 - 64	
65 - 69	2,775	31	559	411	8	-	139	1,624	3	65 - 69	
70 ขึ้นไป	3,334	28	533	302	2	1	126	2,341	-	70 and over	

ตารางที่ 16 ประชากรอายุ 15 ปีขึ้นไปทำงานในรอบปี จำแนกตามสถานภาพการทำงาน กลุ่มอายุ เพศ และเขตการปกครอง (ต่อ)

Table 16 Usually economically active population 15 years of age and over by work status, age group, sex and area (Contd.)

กลุ่มอายุ เพศ และเขตการปกครอง	รวม Total	สถานภาพการทำงาน Work status								Age group, sex and area
		นายจ้าง Employer	ผู้ประกอบการ ธุรกิจส่วนตัว โดยไม่มีลูกจ้าง Own account worker	ผู้ช่วยธุรกิจ ในครัวเรือน โดยไม่ได้รับค่าจ้าง Unpaid family worker	ลูกจ้าง Employee			สมาชิกของ การรวมกลุ่ม Member of producer's cooperatives	ไม่ทราบ Unknown	
					รัฐบาล Government employee	รัฐวิสาหกิจ Government enterprise	เอกชน Private employee			
นอกเขตเทศบาล	265,840	2,554	96,901	71,732	11,828	681	60,422	21,659	63	Non-municipal area
15 - 19	10,435	21	669	6,715	65	20	2,928	3	15	15 - 19
20 - 24	13,634	59	1,939	5,544	610	52	5,407	10	14	20 - 24
25 - 29	17,851	105	3,602	5,869	1,502	80	6,680	13	-	25 - 29
30 - 34	22,517	236	6,000	7,120	1,731	106	7,304	16	3	30 - 34
35 - 39	26,805	316	9,229	7,762	1,660	107	7,710	20	1	35 - 39
40 - 44	30,224	384	12,255	8,513	1,523	106	7,421	19	1	40 - 44
45 - 49	34,966	424	15,073	8,767	1,764	98	7,447	1,389	4	45 - 49
50 - 54	32,422	389	14,311	7,756	1,766	64	5,951	2,184	1	50 - 54
55 - 59	27,598	258	13,059	6,112	941	39	4,410	2,777	3	55 - 59
60 - 64	20,255	143	9,431	3,921	165	3	2,678	3,910	5	60 - 64
65 - 69	13,663	104	5,579	2,009	71	2	1,422	4,474	2	65 - 69
70 ขึ้นไป	15,469	114	5,755	1,646	31	3	1,064	6,843	13	70 and over

ตารางที่ 16 ประชากรอายุ 15 ปีขึ้นไปทำงานในรอบปี จำแนกตามสถานภาพการทำงาน กลุ่มอายุ เพศ และเขตการปกครอง (ต่อ)

Table 16 Usually economically active population 15 years of age and over by work status, age group, sex and area (Contd.)

กลุ่มอายุ เพศ และเขตการปกครอง	รวม Total	สถานภาพการทำงาน Work status							สมาชิกของ การรวมกลุ่ม Member of producer's cooperatives	ไม่ทราบ Unknown	Age group, sex and area
		นายจ้าง Employer	ผู้ประกอบการ ธุรกิจส่วนตัว โดยไม่มีลูกจ้าง Own account worker	ผู้ช่วยธุรกิจ ในครัวเรือน โดยไม่ได้รับค่าจ้าง Unpaid family worker	ลูกจ้าง รัฐบาล Government employee	ลูกจ้าง รัฐวิสาหกิจ Government enterprise	เอกชน Private employee				
ชาย	125,663	1,569	61,592	23,484	5,995	429	32,476	89	29	Male	
15 - 19	6,150	11	415	3,814	29	12	1,856	-	12	15 - 19	
20 - 24	7,490	31	1,102	3,179	175	26	2,965	3	7	20 - 24	
25 - 29	9,408	61	2,132	3,030	511	42	3,629	3	-	25 - 29	
30 - 34	11,638	150	3,549	3,142	694	72	4,025	5	3	30 - 34	
35 - 39	13,421	189	5,556	2,745	815	60	4,046	8	1	35 - 39	
40 - 44	14,691	225	7,312	2,399	850	67	3,830	6	1	40 - 44	
45 - 49	16,424	270	9,351	1,958	980	69	3,786	7	2	45 - 49	
50 - 54	14,898	236	9,176	1,238	1,054	45	3,135	15	-	50 - 54	
55 - 59	12,771	159	8,705	864	665	31	2,342	3	1	55 - 59	
60 - 64	8,621	91	6,385	552	133	3	1,453	5	-	60 - 64	
65 - 69	5,038	70	3,837	272	63	2	777	17	-	65 - 69	
70 ขึ้นไป	5,114	77	4,071	291	25	-	633	16	-	70 and over	

ตารางที่ 16 ประชากรอายุ 15 ปีขึ้นไปทำงานในรอบปี จำแนกตามสถานภาพการทำงาน กลุ่มอายุ เพศ และเขตการปกครอง (ต่อ)

Table 16 Usually economically active population 15 years of age and over by work status, age group, sex and area (Contd.)

กลุ่มอายุ เพศ และเขตการปกครอง	รวม Total	สถานภาพการทำงาน Work status							สมาชิกของ การรวมกลุ่ม Member of producer's cooperatives	ไม่ทราบ Unknown	Age group, sex and area
		นายจ้าง Employer	ผู้ประกอบการ ธุรกิจส่วนตัว โดยไม่มีลูกจ้าง Own account worker	ผู้ช่วยธุรกิจ ในครัวเรือน โดยไม่ได้รับค่าจ้าง Unpaid family worker	ลูกจ้าง รัฐบาล Government employee	ลูกจ้าง รัฐวิสาหกิจ Government enterprise	เอกชน Private employee				
หญิง	140,177	984	35,310	48,248	5,833	252	27,946	21,569	35	Female	
15 - 19	4,285	10	254	2,900	36	8	1,071	3	3	15 - 19	
20 - 24	6,144	27	836	2,365	434	26	2,442	6	6	20 - 24	
25 - 29	8,443	44	1,470	2,839	991	38	3,052	10	-	25 - 29	
30 - 34	10,879	86	2,452	3,978	1,038	34	3,279	11	-	30 - 34	
35 - 39	13,384	128	3,672	5,016	845	47	3,664	11	-	35 - 39	
40 - 44	15,533	159	4,943	6,114	673	39	3,591	13	-	40 - 44	
45 - 49	18,543	154	5,721	6,808	784	29	3,661	1,383	3	45 - 49	
50 - 54	17,524	153	5,135	6,518	712	19	2,817	2,169	1	50 - 54	
55 - 59	14,828	99	4,354	5,248	276	8	2,068	2,774	1	55 - 59	
60 - 64	11,633	52	3,045	3,369	32	-	1,225	3,905	5	60 - 64	
65 - 69	8,626	34	1,742	1,737	8	-	645	4,457	2	65 - 69	
70 ขึ้นไป	10,356	37	1,684	1,355	6	3	431	6,827	13	70 and over	

ตารางที่ 17 ประชากร จำแนกตามสถานที่เกิด เพศ และเขตการปกครอง

Table 17 Population by place of birth, sex and area

สถานที่เกิด	ประชากร Population			ในเขตเทศบาล Municipal area			นอกเขตเทศบาล Non-municipal area			Place of birth
	รวม	ชาย	หญิง	รวม	ชาย	หญิง	รวม	ชาย	หญิง	
	Total	Male	Female	Total	Male	Female	Total	Male	Female	
ยอดรวม	548,242	266,876	281,366	131,283	62,446	68,837	416,958	204,430	212,528	Total
เกิดในประเทศ	546,384	265,910	280,473	130,168	61,809	68,359	416,216	204,102	212,114	Native Born
กรุงเทพมหานคร	5,319	2,632	2,688	1,792	882	911	3,527	1,750	1,777	Bangkok Metropolis
กาญจนบุรี	371	201	169	61	36	25	309	165	144	Kanchanaburi
จันทบุรี	125	68	57	46	27	19	79	41	38	Chanthaburi
ฉะเชิงเทรา	200	121	80	65	36	30	135	85	50	Chachoengsao
ชลบุรี	553	290	263	180	93	87	373	196	176	Chon Buri
ชัยนาท	480	247	233	174	87	86	306	160	146	Chai Nat
ตราด	50	24	26	17	5	12	33	19	14	Trat
นครนายก	137	69	68	42	26	16	95	43	52	Nakhon Nayok
นครปฐม	639	319	319	107	46	61	531	274	258	Nakhon Pathom
นนทบุรี	305	170	135	101	58	43	204	112	92	Nonthaburi
ปทุมธานี	400	206	194	123	60	62	277	145	132	Pathum Thani
ประจวบคีรีขันธ์	72	37	35	23	12	11	49	25	24	Prachuap Khiri Khan
ปราจีนบุรี	245	137	108	67	32	35	178	106	72	Prachin Buri
พระนครศรีอยุธยา	959	508	451	301	160	141	659	348	310	Phra Nakhon Si Ayutthaya
เพชรบุรี	180	74	106	64	16	48	116	58	58	Phetchaburi
ระยอง	170	84	86	39	15	24	132	69	62	Rayong
ราชบุรี	382	188	195	97	51	46	286	137	149	Ratchaburi
ลพบุรี	1133	540	593	349	169	180	784	371	413	Lop Buri
สมุทรปราการ	542	252	291	134	57	77	408	195	213	Samut Prakarn

ตารางที่ 17 ประชากร จำแนกตามสถานที่เกิด เพศ และเขตการปกครอง (ต่อ)

Table 17 Population by place of birth, sex and area (Contd.)

สถานที่เกิด	ประชากร Population			ในเขตเทศบาล Municipal area			นอกเขตเทศบาล Non-municipal area			Place of birth
	รวม	ชาย	หญิง	รวม	ชาย	หญิง	รวม	ชาย	หญิง	
	Total	Male	Female	Total	Male	Female	Total	Male	Female	
สมุทรสงคราม	68	26	41	31	14	18	36	13	24	Samut Songkhram
สมุทรสาคร	400	213	187	77	42	35	323	172	152	Samut Sakhon
สระแก้ว	35	20	15	6	3	3	29	16	13	Sa Kaeo
สระบุรี	1316	623	693	304	128	176	1,012	495	517	Saraburi
สิงห์บุรี	417	211	207	115	64	50	303	147	156	Sing Buri
สุพรรณบุรี	1277	643	634	164	80	84	1,113	563	550	Suphanburi
อ่างทอง	317	138	179	82	41	41	235	97	138	Ang Thong
กำแพงเพชร	2041	971	1,070	442	195	247	1,599	776	823	Kamphaeng Phet
เชียงใหม่	391	189	202	179	82	97	212	106	105	Chiang Rai
เชียงใหม่	407	179	228	209	94	115	198	85	113	Chiang Mai
ตาก	385	155	230	144	60	84	241	95	145	Tak
นครสวรรค์	5,134	2,635	2,498	1,309	659	651	3,825	1,977	1,848	Nakhon Sawan
น่าน	217	98	119	122	50	71	95	48	48	Nan
พะเยา	210	109	100	84	40	44	126	70	56	Phayao
พิจิตร	500,900	243,547	257,353	117,425	55,654	61,771	383,475	187,893	195,583	Phichit
พิษณุโลก	4,958	2,437	2,521	1,734	848	886	3,224	1,589	1,635	Phitsanulok
เพชรบูรณ์	2,806	1,343	1,463	777	343	434	2,029	1,000	1,029	Phetchabun
แพร่	287	139	148	129	53	75	158	85	73	Phrae
แม่ฮ่องสอน	43	19	24	16	10	7	27	10	18	Mae Hong Son
ลำปาง	258	119	139	136	55	81	122	64	58	Lampang
ลำพูน	118	49	69	59	21	38	59	28	32	Lamphun

ตารางที่ 17 ประชากร จำแนกตามสถานที่เกิด เพศ และเขตการปกครอง (ต่อ)

Table 17 Population by place of birth, sex and area (Contd.)

สถานที่เกิด	ประชากร Population			ในเขตเทศบาล Municipal area			นอกเขตเทศบาล Non-municipal area			Place of birth
	รวม	ชาย	หญิง	รวม	ชาย	หญิง	รวม	ชาย	หญิง	
	Total	Male	Female	Total	Male	Female	Total	Male	Female	
สุโขทัย	910	428	481	286	139	147	624	290	334	Sukhothai
อุดรดิต	566	283	283	169	82	87	397	201	196	Uttaradit
อุทัยธานี	1,387	651	736	356	168	188	1,031	483	548	Uthai Thani
กาฬสินธุ์	288	131	157	55	24	31	233	108	125	Kalasin
ขอนแก่น	849	406	444	134	66	69	715	340	375	Khon kaen
ชัยภูมิ	605	298	307	153	75	78	453	224	229	Chaiyaphum
นครพนม	165	72	93	34	17	17	131	55	76	Nakhon phanom
นครราชสีมา	947	465	482	252	120	131	695	344	351	Nakhon Ratchasima
บุรีรัมย์	591	289	301	114	58	55	477	231	246	Buri Ram
มหาสารคาม	476	258	218	99	70	29	377	188	189	Maha Sarakham
มุกดาหาร	59	32	27	25	17	8	34	14	19	Mukdahan
ยโสธร	86	43	43	26	17	9	60	26	34	Yasothon
ร้อยเอ็ด	841	411	430	142	68	75	699	343	356	Roi Et
เลย	224	108	117	83	32	51	141	75	66	Loei
ศรีสะเกษ	453	220	233	93	41	52	360	179	181	Si Sa Ket
สกลนคร	233	109	124	68	34	34	165	75	90	Sakon Nakhon
สุรินทร์	802	390	412	82	50	33	720	341	379	Surin
หนองคาย	235	113	121	64	32	32	170	81	89	Nong Khai
อุดรธานี	522	270	251	88	49	40	433	221	212	Udon Thani
อุบลราชธานี	919	419	500	138	63	75	781	356	425	Ubon Ratchathani
หนองบัวลำภู	13	10	3	1	-	1	11	10	2	Nong Bua Lamphu

ตารางที่ 17 ประชากร จำแนกตามสถานที่เกิด เพศ และเขตการปกครอง (ต่อ)

Table 17 Population by place of birth, sex and area (Contd.)

สถานที่เกิด	ประชากร Population			ในเขตเทศบาล Municipal area			นอกเขตเทศบาล Non-municipal area			Place of birth
	รวม	ชาย	หญิง	รวม	ชาย	หญิง	รวม	ชาย	หญิง	
	Total	Male	Female	Total	Male	Female	Total	Male	Female	
อำนาจเจริญ	21	10	11	4	2	1	18	8	9	Amnat Charoen
กระบี่	48	26	22	14	8	5	34	18	16	Krabi
ชุมพร	108	47	62	42	19	23	67	28	39	Chumphon
ตรัง	33	12	21	14	4	10	19	8	11	Trang
นครศรีธรรมราช	253	144	109	99	48	51	154	96	59	Nakhon Si Thammarat
นราธิวาส	25	8	16	11	5	5	14	3	11	Narathiwat
ปัตตานี	27	12	15	13	7	6	14	5	9	Pattani
พังงา	36	20	16	14	10	4	22	10	12	Phangnga
พัทลุง	29	11	18	17	10	7	12	2	11	Phatthalung
ภูเก็ต	55	23	32	13	7	7	42	16	26	Phuket
ยะลา	48	27	21	29	14	15	19	13	6	Yala
ระนอง	22	5	17	3	-	3	19	5	14	Ranong
สงขลา	106	53	54	47	22	26	59	31	28	Songkhla
สตูล	16	3	13	5	-	5	11	3	8	Satun
สุราษฎร์ธานี	137	68	69	55	26	29	82	42	40	Surat Thani
ไม่ทราบจังหวัด	-	-	-	-	-	-	-	-	-	Unknown province
เกิดต่างประเทศ	1,843	962	881	1,110	636	475	733	327	406	Foreign Born
อื่น ๆ	1,843	962	881	1,110	636	475	733	327	406	Others
ไม่ทราบประเทศ	-	-	-	-	-	-	-	-	-	Unknown country
ไม่ทราบ	15	3	12	5	2	4	10	2	8	Unknown

ตารางที่ 18 ประชากร จำแนกตามลักษณะการย้ายถิ่น เพศ และเขตการปกครอง

Table 18 Population by migrated sex and area

ลักษณะการย้ายถิ่น	ประชากร Population			ในเขตเทศบาล Municipal area			นอกเขตเทศบาล Non-municipal area			Migration
	รวม	ชาย	หญิง	รวม	ชาย	หญิง	รวม	ชาย	หญิง	
	Total	Male	Female	Total	Male	Female	Total	Male	Female	
ยอดรวม	548,242	266,876	281,366	131,283	62,446	68,837	416,958	204,430	212,528	Total
ผู้ที่อาศัยอยู่ในจังหวัดที่เกิดใน พ.ศ. 2553	500,900	243,547	257,353	117,425	55,654	61,771	383,475	187,893	195,583	Living in province of birth in 2010
ไม่เคยย้ายถิ่นตั้งแต่ พ.ศ. 2548	486,313	236,184	250,128	112,570	53,341	59,229	373,743	182,843	190,899	Has not migrated since 2005
ย้ายถิ่นตั้งแต่ พ.ศ. 2548	14,587	7,362	7,225	4,855	2,313	2,542	9,733	5,049	4,683	Migrated since 2005
ย้ายภายในจังหวัด	4,156	2,115	2,041	1,651	753	897	2,506	1,362	1,144	Migrated within province
ย้ายมาจากจังหวัดอื่น	10,413	5,239	5,175	3,195	1,553	1,642	7,219	3,686	3,533	Migrated from other province
ย้ายมาจากต่างประเทศ	18	8	9	10	7	3	8	2	6	Migrated from abroad
ไม่ทราบว่าย้ายมาจากไหน	-	-	-	-	-	-	-	-	-	Migrated from unknown
ไม่ทราบว่าย้ายถิ่นหรือไม่	-	-	-	-	-	-	-	-	-	Unknown
ผู้ที่ไม่อาศัยอยู่ในจังหวัดที่เกิดใน พ.ศ. 2553	45,484	22,364	23,120	12,743	6,155	6,588	32,741	16,209	16,532	Not living in province of birth in 2010
ไม่เคยย้ายถิ่นตั้งแต่ พ.ศ. 2548	37,619	18,513	19,105	10,030	4,837	5,193	27,588	13,676	13,912	Has not migrated since 2005
ย้ายถิ่นตั้งแต่ พ.ศ. 2548	7,865	3,850	4,015	2,713	1,318	1,395	5,152	2,532	2,620	Migrated since 2005
ย้ายภายในจังหวัด	566	295	272	271	141	130	295	154	141	Migrated within province
ย้ายมาจากจังหวัดที่เกิด	5,026	2,429	2,597	1,534	730	804	3,492	1,699	1,793	Migrated from province of birth
ย้ายมาจากจังหวัดอื่น	2,263	1,125	1,138	897	445	452	1,366	680	686	Migrated from other province
ย้ายมาจากต่างประเทศ	10	1	8	10	1	8	-	-	-	Migrated from abroad
ไม่ทราบว่าย้ายมาจากไหน	-	-	-	-	-	-	-	-	-	Migrated from unknown
ไม่ทราบว่าย้ายถิ่นหรือไม่	-	-	-	-	-	-	-	-	-	Unknown
ไม่ทราบจังหวัดที่เกิด	-	-	-	-	-	-	-	-	-	Unknown province of birth
เกิดต่างประเทศ	1,843	962	881	1,110	636	475	733	327	406	Foreign born
ไม่ทราบ	15	3	12	5	2	4	10	2	8	Unknown

ตารางที่ 19 ประชากรที่ย้ายถิ่นภายใน 5 ปี จำแนกตามสถานที่อยู่ก่อนย้าย กลุ่มอายุ และเพศ

Table 19 Population who migrated within previous five years by previous place of residence, age group and sex

สถานที่อยู่ก่อนย้าย และเพศ	รวม Total	กลุ่มอายุ Age group											Previous place of residence and sex
		0 - 4	5 - 9	10 - 14	15 - 19	20 - 24	25 - 29	30 - 39	40 - 49	50 - 59	60 - 69	70 ขึ้นไป and over	
ยอดรวม	548,242	33,982	36,470	44,400	36,489	25,307	28,473	71,702	90,719	83,549	51,468	45,683	Total
ยอดรวมผู้ย้ายถิ่น	23,448	4,917	1,712	1,187	1,663	2,158	2,202	3,894	2,766	1,619	738	593	Total migrants
ส่วนร้อยละ	4.3	14.5	4.7	2.7	4.6	8.5	7.7	5.4	3.0	1.9	1.4	1.3	Percent
ย้ายภายในจังหวัด	4,743	455	304	300	508	482	474	887	665	382	159	127	Migrated within province
เขตการปกครอง	4,743	455	304	300	508	482	474	887	665	382	159	127	Area
จากในเขตเทศบาล	2,207	265	161	161	201	201	227	394	322	159	74	43	From municipal area
จากนอกเขตเทศบาล	2,503	186	139	139	302	281	245	487	334	221	86	84	From non-municipal area
ไม่ทราบเขต	33	4	4	-	6	-	1	6	9	3	-	-	Unknown area
อำเภอ	4,743	455	304	300	509	482	474	887	665	382	159	127	Amphoe
อำเภอเดียวกัน	3,210	273	176	193	340	339	288	621	456	293	133	98	Within amphoe
ต่างอำเภอ	1,534	182	129	108	168	143	186	265	209	89	26	29	Different amphoe
ไม่ทราบอำเภอ	-	-	-	-	-	-	-	-	-	-	-	-	Unknown amphoe
ย้ายมาจากจังหวัดอื่น	17,891	4,455	1,393	877	1,056	1,520	1,615	2,760	2,000	1,196	556	463	Migrated from other province
จากในเขตเทศบาล	7,481	1,444	568	407	441	674	794	1,299	932	556	229	136	From municipal area
จากนอกเขตเทศบาล	10,410	3,011	825	470	615	846	820	1,461	1,068	640	327	327	From non-municipal area
ไม่ทราบเขต	-	-	-	-	-	-	-	-	-	-	-	-	Unknown area
ย้ายมาจากจังหวัด	17,891	4,455	1,393	877	1,056	1,520	1,615	2,760	2,000	1,196	556	463	Migrated from province
กรุงเทพมหานคร	1,601	325	170	100	59	109	179	276	217	107	46	13	Bangkok Metropolis
กาญจนบุรี	72	5	2	14	9	6	7	17	8	6	-	-	Kanchanaburi
จันทบุรี	56	4	3	-	-	3	14	13	10	6	1	1	Chanthaburi
ฉะเชิงเทรา	66	8	6	3	6	3	3	18	9	3	6	-	Chachoengsao
ชลบุรี	205	47	26	13	8	13	29	33	29	4	1	2	Chon Buri
ชัยนาท	44	2	2	3	2	2	7	13	8	6	-	1	Chai Nat
ตราด	15	-	-	2	2	6	3	-	-	3	-	-	Trat
นครนายก	22	3	3	1	-	-	2	1	5	3	-	4	Nakhon Nayok

ตารางที่ 19 ประชากรที่ย้ายถิ่นภายใน 5 ปี จำแนกตามสถานที่อยู่ก่อนย้าย กลุ่มอายุ และเพศ (ต่อ)

Table 19 Population who migrated within previous five years by previous place of residence, age group and sex (Contd.)

สถานที่อยู่ก่อนย้าย และเพศ	รวม Total	กลุ่มอายุ Age group											Previous place of residence and sex
		0 - 4	5 - 9	10 - 14	15 - 19	20 - 24	25 - 29	30 - 39	40 - 49	50 - 59	60 - 69	70 ขึ้นไป and over	
พิษณุโลก	955	72	54	34	105	114	144	194	124	71	30	13	Phitsanulok
เพชรบูรณ์	7,175	2,788	614	302	342	451	387	743	632	450	239	228	Phetchabun
แพร่	41	-	2	5	3	-	4	15	6	6	1	-	Phrae
แม่ฮ่องสอน	11	2	-	1	1	-	-	4	3	-	-	-	Mae Hong Son
ลำปาง	53	2	3	3	-	6	3	23	9	4	-	1	Lampang
ลำพูน	21	1	2	2	-	-	3	8	2	4	-	-	Lamphun
สุโขทัย	186	8	8	3	10	17	34	52	30	16	6	3	Sukhothai
อุดรดิตถ์	63	3	5	2	2	10	8	20	1	9	1	2	Uttaradit
อุทัยธานี	102	10	5	5	13	5	13	20	6	4	5	17	Uthai Thani
กาฬสินธุ์	44	1	1	2	4	10	3	12	4	2	-	5	Kalasin
ขอนแก่น	101	11	5	4	1	22	15	13	20	7	-	3	Khon kaen
ชัยภูมิ	107	5	11	5	3	18	19	25	16	3	2	2	Chaiyaphum
นครพนม	25	5	1	2	-	1	3	8	3	2	-	-	Nakhon phanom
นครราชสีมา	150	14	3	11	11	28	15	39	15	9	5	-	Nakhon Ratchasima
บุรีรัมย์	86	8	5	8	6	18	10	21	9	2	-	-	Buri Ram
มหาสารคาม	28	2	2	2	-	3	4	6	7	2	-	2	Maha Sarakham
มุกดาหาร	13	2	-	-	4	3	3	1	-	-	-	-	Mukdahan
ยโสธร	28	-	4	4	-	-	5	8	6	-	-	1	Yasothon
ร้อยเอ็ด	80	5	3	2	7	12	18	22	12	-	-	-	Roi Et
เลย	51	6	4	1	5	8	6	17	2	-	-	2	Loei
ศรีสะเกษ	42	5	2	2	1	5	11	6	8	-	1	2	Si Sa Ket
สกลนคร	57	1	5	2	-	9	8	24	6	2	2	-	Sakon Nakhon
สุรินทร์	87	9	4	3	3	10	13	26	6	4	-	7	Surin
หนองคาย	63	4	6	3	-	12	12	8	7	6	5	-	Nong Khai
อุดรธานี	85	6	6	2	11	10	12	26	10	-	4	-	Udon Thani
อุบลราชธานี	98	5	5	4	10	20	18	24	6	7	-	-	Ubon Ratchathani

ตารางที่ 19 ประชากรที่ย้ายถิ่นภายใน 5 ปี จำแนกตามสถานที่อยู่ก่อนย้าย กลุ่มอายุ และเพศ (ต่อ)

Table 19 Population who migrated within previous five years by previous place of residence, age group and sex (Contd.)

สถานที่อยู่ก่อนย้าย และเพศ	รวม Total	กลุ่มอายุ Age group											Previous place of residence and sex
		0 - 4	5 - 9	10 - 14	15 - 19	20 - 24	25 - 29	30 - 39	40 - 49	50 - 59	60 - 69	70 ขึ้นไป and over	
ชาย	266,876	17,360	19,124	23,011	19,047	13,151	14,338	35,315	42,822	39,276	23,791	19,642	Male
ยอดรวมผู้ย้ายถิ่น	11,778	2,444	897	573	779	979	1,056	1,993	1,505	875	394	285	Total migrants
ส่วนร้อย	4.4	14.1	4.7	2.5	4.1	7.4	7.4	5.6	3.5	2.2	1.7	1.4	Percent
ย้ายภายในจังหวัด	2,416	243	188	127	224	227	223	464	379	208	76	58	Migrated within province
เขตการปกครอง	2,416	243	188	127	224	227	223	464	379	208	76	58	Area
จากในเขตเทศบาล	1,085	134	99	62	89	99	101	196	175	87	27	17	From municipal area
จากนอกเขตเทศบาล	1,313	106	86	65	135	128	122	264	196	120	49	41	From non-municipal area
ไม่ทราบเขต	18	3	3	-	-	-	-	4	8	1	-	-	Unknown area
อำเภอ	2,416	243	188	127	224	227	223	464	379	208	76	58	Amphoe
อำเภอเดียวกัน	1,638	144	114	80	157	155	134	330	264	152	64	45	Within amphoe
ต่างอำเภอ	778	98	75	47	67	72	89	134	116	56	12	13	Different amphoe
ไม่ทราบอำเภอ	-	-	-	-	-	-	-	-	-	-	-	-	Unknown amphoe
ย้ายมาจากจังหวัดอื่น	8,861	2,200	707	438	499	662	767	1,372	1,053	644	296	225	Migrated from other province
จากในเขตเทศบาล	3,620	705	268	211	208	275	382	633	459	297	124	59	From municipal area
จากนอกเขตเทศบาล	5,241	1,496	438	227	291	387	386	740	594	347	171	166	From non-municipal area
ไม่ทราบเขต	-	-	-	-	-	-	-	-	-	-	-	-	Unknown area
ย้ายมาจากจังหวัด	8,861	2,200	707	438	499	662	767	1,372	1,053	644	296	225	Migrated from province
กรุงเทพมหานคร	746	146	69	53	31	59	74	127	104	54	25	5	Bangkok Metropolis
กาญจนบุรี	31	-	-	9	3	2	2	8	5	3	-	-	Kanchanaburi
จันทบุรี	34	3	2	-	-	3	8	8	7	3	-	1	Chanthaburi
ฉะเชิงเทรา	32	5	2	-	2	2	2	8	5	3	4	-	Chachoengsao
ชลบุรี	103	27	14	5	5	1	13	18	16	3	1	-	Chon Buri
ชัยนาท	27	2	-	3	-	2	3	8	8	1	-	-	Chai Nat
ตราด	5	-	-	-	2	-	2	-	-	2	-	-	Trat
นครนายก	8	-	1	-	-	-	-	-	4	2	-	2	Nakhon Nayok

ตารางที่ 19 ประชากรที่ย้ายถิ่นภายใน 5 ปี จำแนกตามสถานที่อยู่ก่อนย้าย กลุ่มอายุ และเพศ (ต่อ)

Table 19 Population who migrated within previous five years by previous place of residence, age group and sex (Contd.)

สถานที่อยู่ก่อนย้าย และเพศ	รวม Total	กลุ่มอายุ Age group											Previous place of residence and sex
		0 - 4	5 - 9	10 - 14	15 - 19	20 - 24	25 - 29	30 - 39	40 - 49	50 - 59	60 - 69	70 ขึ้นไป and over	
พิษณุโลก	472	33	33	17	49	43	71	92	67	42	16	9	Phitsanulok
เพชรบูรณ์	3,678	1,390	326	141	161	239	196	378	356	256	119	116	Phetchabun
แพร่	16	-	-	2	2	-	1	4	3	3	1	-	Phrae
แม่ฮ่องสอน	5	-	-	1	1	-	-	2	1	-	-	-	Mae Hong Son
ลำปาง	31	2	1	-	-	5	-	13	8	2	-	1	Lampang
ลำพูน	10	1	2	-	-	-	-	4	2	1	-	-	Lamphun
สุโขทัย	89	5	3	-	5	9	18	23	13	13	2	-	Sukhothai
อุดรดิตถ์	32	-	5	2	2	1	3	11	1	6	1	-	Uttaradit
อุทัยธานี	39	2	2	3	3	2	7	8	3	1	2	7	Uthai Thani
กาฬสินธุ์	14	-	-	-	2	2	1	4	1	-	-	3	Kalasin
ขอนแก่น	48	5	3	4	1	3	8	7	10	6	-	2	Khon kaen
ชัยภูมิ	52	2	6	2	1	6	8	15	8	2	2	-	Chaiyaphum
นครพนม	14	3	-	2	-	-	2	3	3	2	-	-	Nakhon phanom
นครราชสีมา	87	9	-	3	8	14	11	25	8	6	3	-	Nakhon Ratchasima
บุรีรัมย์	31	3	2	3	5	3	3	8	6	-	-	-	Buri Ram
มหาสารคาม	12	2	2	-	-	-	1	4	3	-	-	-	Maha Sarakham
มุกดาหาร	6	2	-	-	-	1	3	-	-	-	-	-	Mukdahan
ยโสธร	13	-	3	1	-	-	3	2	3	-	-	1	Yasothon
ร้อยเอ็ด	48	5	3	-	2	3	14	13	7	-	-	-	Roi Et
เลย	24	5	3	-	2	5	1	9	-	-	-	-	Loei
ศรีสะเกษ	18	2	-	2	-	2	3	3	6	-	-	2	Si Sa Ket
สกลนคร	27	-	-	2	-	6	2	11	6	-	2	-	Sakon Nakhon
สุรินทร์	51	3	3	2	3	3	8	17	3	4	-	5	Surin
หนองคาย	34	3	3	1	-	6	9	6	3	2	2	-	Nong Khai
อุดรธานี	44	-	1	-	6	7	5	16	7	-	2	-	Udon Thani
อุบลราชธานี	41	3	3	2	6	8	5	7	6	2	-	-	Ubon Ratchathani

ตารางที่ 19 ประชากรที่ย้ายถิ่นภายใน 5 ปี จำแนกตามสถานที่อยู่ก่อนย้าย กลุ่มอายุ และเพศ (ต่อ)

Table 19 Population who migrated within previous five years by previous place of residence, age group and sex (Contd.)

สถานที่อยู่ก่อนย้าย และเพศ	รวม Total	กลุ่มอายุ Age group											Previous place of residence and sex
		0 - 4	5 - 9	10 - 14	15 - 19	20 - 24	25 - 29	30 - 39	40 - 49	50 - 59	60 - 69	70 ขึ้นไป and over	
หญิง	281,366	16,622	17,346	21,389	17,443	12,156	14,135	36,387	47,897	44,273	27,677	26,041	Female
ยอดรวมผู้ย้ายถิ่น	11,670	2,473	816	615	884	1,180	1,146	1,901	1,260	744	344	308	Total migrants
ส่วนร้อย	4.1	14.9	4.7	2.9	5.1	9.7	8.1	5.2	2.6	1.7	1.2	1.2	Percent
ย้ายภายในจังหวัด	2,327	213	116	173	285	255	251	423	286	175	83	70	Migrated within province
เขตการปกครอง	2,327	213	116	173	285	255	251	423	286	175	83	70	Area
จากในเขตเทศบาล	1,122	132	62	99	112	102	126	198	147	72	47	26	From municipal area
จากนอกเขตเทศบาล	1,190	80	53	74	166	152	124	222	138	101	37	44	From non-municipal area
ไม่ทราบเขต	16	2	1	-	6	-	1	3	1	1	-	-	Unknown area
อำเภอ	2,327	213	116	173	285	255	251	423	286	175	83	70	Amphoe
อำเภอเดียวกัน	1,572	129	62	113	184	184	154	292	192	142	69	53	Within amphoe
ต่างอำเภอ	755	84	54	61	101	71	97	131	94	33	15	16	Different amphoe
ไม่ทราบอำเภอ	-	-	-	-	-	-	-	-	-	-	-	-	Unknown amphoe
ย้ายมาจากจังหวัดอื่น	9,029	2,255	686	440	557	858	848	1,388	948	552	261	238	Migrated from other province
จากในเขตเทศบาล	3,861	740	300	196	233	399	413	666	474	259	105	77	From municipal area
จากนอกเขตเทศบาล	5,169	1,516	386	243	324	459	435	722	474	293	156	161	From non-municipal area
ไม่ทราบเขต	-	-	-	-	-	-	-	-	-	-	-	-	Unknown area
ย้ายมาจากจังหวัด	9,029	2,255	686	440	557	858	848	1,388	948	552	261	238	Migrated from province
กรุงเทพมหานคร	855	178	101	48	28	51	105	149	113	54	21	8	Bangkok Metropolis
กาญจนบุรี	41	5	2	4	6	5	5	9	3	3	-	-	Kanchanaburi
จันทบุรี	22	2	2	-	-	-	6	5	3	3	1	-	Chanthaburi
ฉะเชิงเทรา	35	3	5	3	5	2	2	10	4	-	2	-	Chachoengsao
ชลบุรี	101	20	13	7	3	12	16	15	13	2	-	2	Chon Buri
ชัยนาท	18	-	2	-	2	-	3	6	-	4	-	1	Chai Nat
ตราด	11	-	-	2	-	6	2	-	-	2	-	-	Trat
นครนายก	14	3	2	1	-	-	2	1	2	2	-	2	Nakhon Nayok

ตารางที่ 19 ประชากรที่ย้ายถิ่นภายใน 5 ปี จำแนกตามสถานที่อยู่ก่อนย้าย กลุ่มอายุ และเพศ (ต่อ)

Table 19 Population who migrated within previous five years by previous place of residence, age group and sex (Contd.)

สถานที่อยู่ก่อนย้าย และเพศ	รวม Total	กลุ่มอายุ Age group											Previous place of residence and sex
		0 - 4	5 - 9	10 - 14	15 - 19	20 - 24	25 - 29	30 - 39	40 - 49	50 - 59	60 - 69	70 ขึ้นไป and over	
พิษณุโลก	483	39	21	17	55	71	74	102	57	30	14	4	Phitsanulok
เพชรบูรณ์	3,497	1,398	288	160	182	212	190	365	276	194	120	112	Phetchabun
แพร่	25	-	2	4	1	-	3	10	3	3	-	-	Phrae
แม่ฮ่องสอน	6	2	-	-	-	-	-	3	1	-	-	-	Mae Hong Son
ลำปาง	22	-	1	3	-	1	3	10	1	3	-	-	Lampang
ลำพูน	12	-	-	2	-	-	3	4	-	3	-	-	Lamphun
สุโขทัย	96	3	5	3	5	8	16	29	17	3	4	3	Sukhothai
อุดรดิตถ์	31	3	-	-	-	9	5	9	-	3	-	2	Uttaradit
อุทัยธานี	63	8	3	2	10	3	6	13	3	3	3	10	Uthai Thani
กาฬสินธุ์	30	1	1	2	2	9	1	8	3	2	-	2	Kalasin
ขอนแก่น	53	6	1	-	-	19	7	6	11	2	-	1	Khon kaen
ชัยภูมิ	56	3	5	3	2	12	11	10	8	1	-	2	Chaiyaphum
นครพนม	11	2	1	-	-	1	1	5	-	-	-	-	Nakhon phanom
นครราชสีมา	62	5	3	8	3	14	4	14	7	3	1	-	Nakhon Ratchasima
บุรีรัมย์	55	5	3	5	1	15	8	13	3	2	-	-	Buri Ram
มหาสารคาม	16	-	-	2	-	3	3	2	3	2	-	2	Maha Sarakham
มุกดาหาร	7	-	-	-	4	2	-	1	-	-	-	-	Mukdahan
ยโสธร	15	-	1	3	-	-	2	6	3	-	-	-	Yasothon
ร้อยเอ็ด	32	-	-	2	4	9	4	8	4	-	-	-	Roi Et
เลย	27	1	2	1	3	3	5	9	2	-	-	2	Loei
ศรีสะเกษ	23	3	2	-	1	3	8	3	2	-	1	-	Si Sa Ket
สกลนคร	30	1	5	-	-	3	6	13	-	2	-	-	Sakon Nakhon
สุรินทร์	35	6	2	2	-	7	5	9	3	-	-	2	Surin
หนองคาย	29	1	3	2	-	6	3	2	4	5	3	-	Nong Khai
อุดรธานี	41	6	5	2	5	3	7	9	3	-	2	-	Udon Thani
อุบลราชธานี	56	2	1	3	3	12	13	17	-	5	-	-	Ubon Ratchathani

ตารางที่ 22 ครัวเรือนส่วนบุคคล จำแนกตามกลุ่มอายุของหัวหน้าครัวเรือน เพศ และเขตการปกครอง

Table 22 Private households by age group of households head, sex and area

กลุ่มอายุ ของหัวหน้าครัวเรือน	รวม Total	เขตการปกครอง Area		Age group of households head
		ในเขตเทศบาล Municipal area	นอกเขตเทศบาล Non-municipal area	
ยอดรวม	150,537	43,351	107,186	Total
น้อยกว่า 14 ปี	82	16	66	Less than 14
14 - 19	952	362	590	14 - 19
20 - 24	1,748	648	1,100	20 - 24
25 - 29	3,948	1,331	2,617	25 - 29
30 - 34	6,878	2,227	4,651	30 - 34
35 - 39	10,833	3,049	7,784	35 - 39
40 - 44	14,743	4,115	10,628	40 - 44
45 - 49	19,244	5,369	13,875	45 - 49
50 - 54	19,989	5,739	14,250	50 - 54
55 - 59	19,040	5,434	13,606	55 - 59
60 - 64	15,613	4,431	11,182	60 - 64
65 - 69	11,547	3,247	8,300	65 - 69
70 - 74	11,108	3,118	7,990	70 - 74
75 - 79	7,801	2,261	5,540	75 - 79
80 - 84	4,649	1,334	3,315	80 - 84
85 ขึ้นไป	2,362	669	1,693	85 and over

ตารางที่ 22ครัวเรือนส่วนบุคคล จำแนกตามกลุ่มอายุของหัวหน้าครัวเรือน เพศ และเขตการปกครอง (ต่อ)

Table 22 Private households by age group of households head, sex and area (Contd.)

กลุ่มอายุ ของหัวหน้าครัวเรือน	รวม Total	เขตการปกครอง Area		Age group of households head
		ในเขตเทศบาล Municipal area	นอกเขตเทศบาล Non-municipal area	
หัวหน้าครัวเรือนชาย	95,154	26,130	69,024	Male head
น้อยกว่า 14 ปี	38	4	34	Less than 14
14 - 19	527	190	336	14 - 19
20 - 24	991	337	654	20 - 24
25 - 29	2,484	826	1,658	25 - 29
30 - 34	4,398	1,404	2,993	30 - 34
35 - 39	7,127	1,983	5,145	35 - 39
40 - 44	9,655	2,610	7,045	40 - 44
45 - 49	12,887	3,464	9,422	45 - 49
50 - 54	13,443	3,614	9,828	50 - 54
55 - 59	12,668	3,367	9,301	55 - 59
60 - 64	10,064	2,716	7,348	60 - 64
65 - 69	6,986	1,837	5,149	65 - 69
70 - 74	6,406	1,698	4,709	70 - 74
75 - 79	4,192	1,177	3,015	75 - 79
80 - 84	2,254	614	1,640	80 - 84
85 ขึ้นไป	1,034	288	746	85 and over

ตารางที่ 22 ครัวเรือนส่วนบุคคล จำแนกตามกลุ่มอายุของหัวหน้าครัวเรือน เพศ และเขตการปกครอง (ต่อ)

Table 22 Private households by age group of households head, sex and area (Contd.)

กลุ่มอายุ ของหัวหน้าครัวเรือน	รวม Total	เขตการปกครอง Area		Age group of households head
		ในเขตเทศบาล Municipal area	นอกเขตเทศบาล Non-municipal area	
หัวหน้าครัวเรือนหญิง	55,383	17,220	38,163	Female head
น้อยกว่า 14 ปี	43	12	32	Less than 14
14 - 19	425	172	253	14 - 19
20 - 24	757	311	446	20 - 24
25 - 29	1,464	505	959	25 - 29
30 - 34	2,480	823	1,658	30 - 34
35 - 39	3,706	1,066	2,640	35 - 39
40 - 44	5,088	1,505	3,583	40 - 44
45 - 49	6,358	1,905	4,453	45 - 49
50 - 54	6,547	2,125	4,422	50 - 54
55 - 59	6,372	2,067	4,305	55 - 59
60 - 64	5,549	1,714	3,834	60 - 64
65 - 69	4,560	1,409	3,151	65 - 69
70 - 74	4,702	1,421	3,281	70 - 74
75 - 79	3,609	1,084	2,525	75 - 79
80 - 84	2,395	720	1,675	80 - 84
85 ขึ้นไป	1,328	381	946	85 and over

ตารางเคหะ

สารบัญตารางสถิติ

ตารางเศษ

- ตารางที่ 1 คริวเรือนส่วนบุคคล จำแนกตามประเภทของที่อยู่อาศัย การครอบครองที่อยู่อาศัย และเขตการปกครอง
- ตารางที่ 2 คริวเรือนส่วนบุคคล จำแนกตามประเภทของที่อยู่อาศัย ลักษณะของที่อยู่อาศัย และเขตการปกครอง
- ตารางที่ 3 คริวเรือนส่วนบุคคล จำแนกตามการถือกรรมสิทธิ์ที่ดิน การครอบครองที่อยู่อาศัย และเขตการปกครอง
- ตารางที่ 4 คริวเรือนส่วนบุคคล จำแนกตามขนาดของครัวเรือน ประเภทของที่อยู่อาศัย และเขตการปกครอง
- ตารางที่ 5 คริวเรือนส่วนบุคคล จำแนกตามเชื้อเพลิงส่วนใหญ่ที่ใช้ในการประกอบอาหาร ประเภทของที่อยู่อาศัย และเขตการปกครอง
- ตารางที่ 6 คริวเรือนส่วนบุคคล จำแนกตามลักษณะการใช้ส้วม ประเภทของที่อยู่อาศัย และเขตการปกครอง
- ตารางที่ 7 คริวเรือนส่วนบุคคล จำแนกตามแหล่งที่มาของน้ำดื่ม และน้ำใช้ส่วนใหญ่ ประเภทของที่อยู่อาศัย และเขตการปกครอง
- ตารางที่ 8 คริวเรือนส่วนบุคคล จำแนกตามการเป็นเจ้าของเครื่องใช้ การมีอุปกรณ์เทคโนโลยี และเขตการปกครอง

ตารางที่ 1 ครีวเรือนส่วนบุคคล จำแนกตามประเภทของที่อยู่อาศัย การครอบครองที่อยู่อาศัย และเขตการปกครอง

Table 1 Private households by type of living quarters, tenure of living quarters and area

ประเภทของที่อยู่อาศัย และการครอบครองที่อยู่อาศัย	รวม Total		ในเขตเทศบาล Municipal area		นอกเขตเทศบาล Non-municipal area		Type of living quarters and tenure of living quarters
	ครีวเรือน Households	ร้อยละ Percent	ครีวเรือน Households	ร้อยละ Percent	ครีวเรือน Households	ร้อยละ Percent	
ประเภทของที่อยู่อาศัย	150,537	100.0	43,351	100.0	107,186	100.0	Type of living quarters
บ้านเดี่ยว	139,550	92.7	34,606	79.8	104,944	97.9	Detached house
ทาวน์เฮ้าส์/บ้านแฝด/ทาวน์โฮม	1,508	1.0	1,034	2.4	475	0.5	Town house/Duplex/Town Home
คอนโดมิเนียม/แมนชั่น	106	0.1	77	0.2	30	a	Condomenium/Mansion
แฟลต/อพาร์ทเมนท์/หอพัก	619	0.4	368	0.9	251	0.2	Flat/Apartment/Hostel
ตึกแถว/ห้องแถว/เรือนแถว	8,463	5.6	7,120	16.4	1,343	1.3	Row house/Shop house/Row room
ห้องภายในบ้าน	96	0.1	48	0.1	48	a	Room in house
เรือ/แพ/รถ	2	a	1	a	1	a	Boat/Raft/Motor vehicle
อื่น ๆ ^{1/}	192	0.1	97	0.2	95	0.1	Others ^{1/}
ไม่ทราบ	-	-	-	-	-	-	Unknown
การครอบครองที่อยู่อาศัย	150,537	100.0	43,351	100.0	107,186	100.0	Tenure of living quarters
เป็นเจ้าของมีภาระการผ่อนชำระ	6,759	4.5	2,572	5.9	4,187	3.9	Owner to pay by installment
เป็นเจ้าของไม่มีภาระการผ่อนชำระ	134,088	89.1	35,120	81.0	98,968	92.3	Owner not pay by installment
เช่าซื้อ	503	0.3	273	0.6	231	0.2	Hire purchaser
เช่า	4,942	3.3	3,579	8.3	1,362	1.3	Rent
อยู่โดยไม่เสียค่าเช่า เพราะเป็นส่วนหนึ่งของค่าจ้าง	458	0.3	237	0.6	222	0.2	Payment in kind for service
อยู่โดยไม่เสียค่าเช่าเพราะให้อยู่เปล่า	3,753	2.5	1,556	3.6	2,197	2.1	Rent free
อื่น ๆ	33	a	13	a	20	a	Others
ไม่ทราบ	-	-	-	-	-	-	Unknown

1/ รวมที่อยู่อาศัยในสำนักงาน

1/ Including room in office

a : น้อยกว่าร้อยละ 0.1

a : Less than 0.1

ตารางที่ 2 คริวเรือนส่วนบุคคล จำแนกตามประเภทของที่อยู่อาศัย ลักษณะของที่อยู่อาศัย และเขตการปกครอง

Table 2 Private households by type of living quarters, construction materials of dwelling unit and area

ลักษณะของที่อยู่อาศัย และเขตการปกครอง	รวม Total		ประเภทของที่อยู่อาศัย Type of living quarters					Construction materials of dwelling unit and area
	ครัวเรือน Households	ร้อยละ Percent	บ้านเดี่ยว Detached house	ทาวน์เฮ้าส์/บ้านแฝด/ทาวน์โฮม Town house/Duplex/ Town Home	คอนโดมิเนียม/แมนชั่น Condomenium/ Mansion	แฟลต/อพาร์ทเมนท์/หอพัก Flat/Apartment/ Hostel	ตึกแถว/ห้องแถว/เรือนแถว Row house/Shop house/ Row room	
ยอดรวม ^{1/}	150,247	100.0	139,550	1,508	106	619	8,463	Total ^{1/}
ตึก	42,207	28.1	34,186	1,508	106	582	5,825	Cement or brick
ไม้	80,365	53.5	78,547	-	-	26	1,793	Wood
ครึ่งตึกครึ่งไม้	26,659	17.7	25,802	-	-	11	845	Wood and cement or brick
ใช้วัสดุไม่ถาวรในห้องถิ่น ^{2/}	317	0.2	317	-	-	-	-	Non-permanent materials ^{2/}
ใช้วัสดุใช้แล้ว ^{3/}	88	0.1	88	-	-	-	-	Reused materials ^{3/}
อื่น ๆ	611	0.4	611	-	-	-	-	Others
ไม่ทราบ	-	-	-	-	-	-	-	Unknown
ในเขตเทศบาล	43,205	100.0	34,606	1,034	77	368	7,120	Municipal area
ตึก	15,810	36.6	9,532	1,034	77	348	4,820	Cement or brick
ไม้	19,688	45.6	18,053	-	-	11	1,623	Wood
ครึ่งตึกครึ่งไม้	7,512	17.4	6,825	-	-	9	678	Wood and cement or brick
ใช้วัสดุไม่ถาวรในห้องถิ่น ^{2/}	56	0.1	56	-	-	-	-	Non-permanent materials ^{2/}
ใช้วัสดุใช้แล้ว ^{3/}	29	0.1	29	-	-	-	-	Reused materials ^{3/}
อื่น ๆ	110	0.2	110	-	-	-	-	Others
ไม่ทราบ	-	-	-	-	-	-	-	Unknown
นอกเขตเทศบาล	107,042	100.0	104,944	475	30	251	1,343	Non-municipal area
ตึก	26,398	24.7	24,654	475	30	234	1,006	Cement or brick
ไม้	60,678	56.7	60,494	-	-	14	169	Wood
ครึ่งตึกครึ่งไม้	19,147	17.9	18,976	-	-	3	168	Wood and cement or brick
ใช้วัสดุไม่ถาวรในห้องถิ่น ^{2/}	261	0.2	261	-	-	-	-	Non-permanent materials ^{2/}
ใช้วัสดุใช้แล้ว ^{3/}	59	a	59	-	-	-	-	Reused materials ^{3/}
อื่น ๆ	500	0.5	500	-	-	-	-	Others
ไม่ทราบ	-	-	-	-	-	-	-	Unknown

1/ ไม่รวมครัวเรือนส่วนบุคคลที่มีที่อยู่อาศัยเป็นห้องภายในบ้าน ที่อยู่อาศัยในสำนักงาน และเรือ แพ รถมอเตอร์

2/ เช่น ไม้ไผ่ ใบจาก ฯลฯ

3/ เช่น ฝ้าย ลัง ฯลฯ

a : น้อยกว่าร้อยละ 0.1

1/ Excluding private households which residence are room in house, room in office and boat/raft/motor vehicle

2/ e.g. Bamboo and thatch

3/ e.g. Boxes and crates

a : Less than 0.1

ตารางที่ 3 ครั้วเรือนส่วนบุคคล จำแนกตามการถือกรรมสิทธิ์ที่ดิน การครอบครองที่อยู่อาศัย และเขตการปกครอง

Table 3 Private households by land ownership, tenure of living quarters and area

การถือกรรมสิทธิ์ที่ดิน และเขตการปกครอง	รวม Total		การครอบครองที่อยู่อาศัย Tenure of living quarters			Land ownership and area
	ครั้วเรือน Households	ร้อยละ Percent	เป็นเจ้าของมีภาระการผ่อนชำระ Owner to pay by installment	เป็นเจ้าของไม่มีภาระการผ่อนชำระ Owner not pay by installment	เช่าซื้อ Hire purchaser	
ยอดรวม	141,351	100.0	6,759	134,088	503	Total
เป็นเจ้าของ	133,977	94.8	5,483	128,231	264	Owner
เช่าซื้อที่ดิน	2,079	1.5	665	1,246	168	Hire purchaser
เช่า	1,431	1.0	346	1,028	57	Rent
ไม่เสียค่าเช่าที่ดิน	3,845	2.7	247	3,584	14	Rent free
อื่น ๆ	18	0.0	18	-	-	Others
ไม่ทราบ	-	-	-	-	-	Unknown
ในเขตเทศบาล	37,965	100.0	2,572	35,120	273	Municipal area
เป็นเจ้าของ	35,267	92.9	1,955	33,167	145	Owner
เช่าซื้อที่ดิน	696	1.8	255	353	89	Hire purchaser
เช่า	1,071	2.8	278	757	36	Rent
ไม่เสียค่าเช่าที่ดิน	924	2.5	78	843	3	Rent free
อื่น ๆ	6	0.0	6	-	-	Others
ไม่ทราบ	-	-	-	-	-	Unknown
นอกเขตเทศบาล	103,385	100.0	4,187	98,968	231	Non-municipal area
เป็นเจ้าของ	98,710	95.5	3,527	95,063	119	Owner
เช่าซื้อที่ดิน	1,383	1.3	410	893	79	Hire purchaser
เช่า	360	0.4	69	271	21	Rent
ไม่เสียค่าเช่าที่ดิน	2,921	2.8	169	2,741	11	Rent free
อื่น ๆ	12	0.0	12	-	-	Others
ไม่ทราบ	-	-	-	-	-	Unknown

ตารางที่ 4 ครัวเรือนส่วนบุคคล จำแนกตามขนาดของครัวเรือน ประเภทของที่อยู่อาศัย และเขตการปกครอง

Table 4 Private households by size of household, type of living quarters and area

ขนาดของครัวเรือน และเขตการปกครอง	รวม Total		ประเภทของที่อยู่อาศัย Type of living quarters									Household size and area
	ครัวเรือน Households	ร้อยละ Percent	บ้านเดี่ยว Detached house	ทาวน์เฮ้าส์/ บ้านแฝด/ ทาวน์โฮม Town house/ Duplex/ Town Home	คอนโด- มิเนียม/ แมนชั่น Condo- menium/ Mansion	แฟลต/ อพาร์ทเมนท์/ หอพัก Flat/ Apartment/ Hostel	ตึกแถว/ ห้องแถว/ เรือนแถว Row house/ Shop house/ Row room	ห้อง ภายในบ้าน Room in house	เรือ/ แพ/รถ Boat/ Raft/ Motor vehicle	อื่น ๆ ^{1/} Others ^{1/}	ไม่ทราบ Unknown	
ยอดรวม	150,537	100.0	139,550	1,508	106	619	8,463	96	2	192	-	Total
1 คน	24,632	16.4	21,543	356	44	316	2,287	23	1	61	-	1 person
2 คน	36,016	23.9	32,962	393	29	201	2,343	30	1	57	-	2 persons
3 คน	35,537	23.6	33,276	348	22	59	1,794	21	-	16	-	3 persons
4 คน	28,149	18.7	26,679	217	7	31	1,180	12	-	22	-	4 persons
5 คน	14,147	9.4	13,513	114	1	8	487	8	-	15	-	5 persons
6 คน	8,030	5.3	7,719	45	1	1	250	2	-	12	-	6 persons
7 คน	2,204	1.5	2,120	20	-	2	60	-	-	1	-	7 persons
8 คน	995	0.7	950	11	-	-	34	-	-	1	-	8 persons
9 คน	410	0.3	388	3	1	-	17	-	-	1	-	9 persons
10 คนขึ้นไป	417	0.3	400	1	1	-	11	-	-	4	-	10 persons and over
ในเขตเทศบาล	43,351	100.0	34,606	1,034	77	368	7,120	48	1	97	-	Municipal area
1 คน	8,206	18.9	5,908	257	38	156	1,807	11	-	29	-	1 person
2 คน	10,810	24.9	8,307	280	24	159	1,996	14	1	28	-	2 persons
3 คน	9,962	23.0	8,114	247	12	33	1,538	12	-	7	-	3 persons
4 คน	7,479	17.3	6,280	130	3	15	1,037	4	-	9	-	4 persons
5 คน	3,744	8.6	3,220	76	-	1	431	4	-	12	-	5 persons
6 คน	2,081	4.8	1,834	29	-	1	207	2	-	8	-	6 persons
7 คน	565	1.3	506	6	-	2	49	-	-	1	-	7 persons
8 คน	274	0.6	237	5	-	-	31	-	-	-	-	8 persons
9 คน	120	0.3	101	3	-	-	14	-	-	1	-	9 persons
10 คนขึ้นไป	110	0.3	99	-	-	-	10	-	-	1	-	10 persons and over

ตารางที่ 4 ครัวเรือนส่วนบุคคล จำแนกตามขนาดของครัวเรือน ประเภทของที่อยู่อาศัย และเขตการปกครอง (ต่อ)

Table 4 Private households by size of household, type of living quarters and area (Contd.)

ขนาดของครัวเรือน และเขตการปกครอง	รวม Total		ประเภทของที่อยู่อาศัย Type of living quarters									Household size and area
	ครัวเรือน Households	ร้อยละ Percent	บ้านเดี่ยว Detached house	ทาวน์เฮ้าส์/ บ้านแฝด/ ทาวน์โฮม Town house/ Duplex/ Town Home	คอนโด- มิเนียม/ แมนชั่น Condo- menium/ Mansion	แฟลต/ อพาร์ทเมนท์/ หอพัก Flat/ Apartment/ Hostel	ตึกแถว/ ห้องแถว/ เรือนแถว Row house/ Shop house/ Row room	ห้อง ภายในบ้าน Room in house	เรือ/ แพ/รถ Boat/ Raft/ Motor vehicle	อื่น ๆ ^{1/} Others ^{1/}	ไม่ทราบ Unknown	
นอกเขตเทศบาล	107,186	100.0	104,944	475	30	251	1,343	48	1	95	-	Non-municipal area
1 คน	16,426	15.3	15,636	99	6	160	480	12	1	33	-	1 person
2 คน	25,206	23.5	24,655	113	5	41	347	15	-	28	-	2 persons
3 คน	25,574	23.9	25,162	101	10	27	257	9	-	9	-	3 persons
4 คน	20,670	19.3	20,399	87	4	17	143	8	-	13	-	4 persons
5 คน	10,402	9.7	10,293	39	1	7	55	4	-	4	-	5 persons
6 คน	5,949	5.6	5,885	15	1	-	44	-	-	4	-	6 persons
7 คน	1,639	1.5	1,614	14	-	-	11	-	-	-	-	7 persons
8 คน	722	0.7	713	5	-	-	3	-	-	1	-	8 persons
9 คน	290	0.3	286	-	1	-	3	-	-	-	-	9 persons
10 คนขึ้นไป	307	0.3	301	1	1	-	1	-	-	3	-	10 persons and over

1/ รวมที่อยู่อาศัยในสำนักงาน

1/ Including room in office

ตารางที่ 5ครัวเรือนส่วนบุคคล จำแนกตามเชื้อเพลิงส่วนใหญ่ที่ใช้ในการประกอบอาหาร ประเภทของที่อยู่อาศัย และเขตการปกครอง

Table 5 Private households by major source of cooking fuel, type of living quarters and area

เชื้อเพลิงที่ใช้ในการประกอบอาหาร และเขตการปกครอง	รวม Total		ประเภทของที่อยู่อาศัย Type of living quarters										Cooking fuel and area
	ครัวเรือน Households	ร้อยละ Percent	บ้านเดี่ยว Detached house	ทาวน์เฮ้าส์/ บ้านแฝด/ ทาวน์โฮม Town house/ Duplex/ Town Home	คอนโด- มิเนียม/ แมนชั่น Condo- menium/ Mansion	แฟลต/ อพาร์ทเมนท์/ หอพัก Flat/ Apartment/ Hostel	ตึกแถว/ ห้องแถว/ เรือนแถว Row house/ Shop house/ Row room	ห้อง ภายในบ้าน Room in house	เรือ/ แพ/รถ Boat/ Raft/ Motor vehicle	อื่น ๆ ^{1/} Others ^{1/}	ไม่ทราบ Unknown		
ยอดรวม	150,537	100.0	139,550	1,508	106	619	8,463	96	2	192	-	Total	
ก๊าซ	115,551	76.7	106,372	1,368	32	261	7,299	84	2	132	-	Gas	
ถ่าน/ฟืน/เศษไม้	30,659	20.4	30,420	-	-	-	208	-	-	30	-	Charcoal/Wood/Scrab wood	
ไฟฟ้า	2,371	1.6	1,727	67	43	230	297	3	-	4	-	Electricity	
น้ำมันก๊าด/อื่น ๆ	141	0.1	139	-	-	-	1	-	-	-	-	Kerosene/Others	
ไม่มีการหุงต้ม	1,816	1.2	891	73	31	127	658	9	-	26	-	Not cooking	
ไม่ทราบ	-	-	-	-	-	-	-	-	-	-	-	Unknown	
ในเขตเทศบาล	43,351	100.0	34,606	1,034	77	368	7,120	48	1	97	-	Municipal area	
ก๊าซ	35,875	82.8	28,473	919	18	95	6,267	39	1	63	-	Gas	
ถ่าน/ฟืน/เศษไม้	5,398	12.4	5,240	-	-	-	142	-	-	16	-	Charcoal/Wood/Scrab wood	
ไฟฟ้า	868	2.0	367	53	28	207	208	3	-	2	-	Electricity	
น้ำมันก๊าด/อื่น ๆ	129	0.3	127	-	-	-	1	-	-	-	-	Kerosene/Others	
ไม่มีการหุงต้ม	1,082	2.5	399	62	31	66	502	6	-	16	-	Not cooking	
ไม่ทราบ	-	-	-	-	-	-	-	-	-	-	-	Unknown	
นอกเขตเทศบาล	107,186	100.0	104,944	475	30	251	1,343	48	1	95	-	Non-municipal area	
ก๊าซ	79,676	74.3	77,899	450	15	166	1,032	44	1	69	-	Gas	
ถ่าน/ฟืน/เศษไม้	25,261	23.6	25,180	-	-	-	66	-	-	15	-	Charcoal/Wood/Scrab wood	
ไฟฟ้า	1,504	1.4	1,361	14	15	23	89	-	-	1	-	Electricity	
น้ำมันก๊าด/อื่น ๆ	12	0.0	12	-	-	-	-	-	-	-	-	Kerosene/Others	
ไม่มีการหุงต้ม	734	0.7	492	11	-	61	156	4	-	10	-	Not cooking	
ไม่ทราบ	-	-	-	-	-	-	-	-	-	-	-	Unknown	

1/ รวมที่อยู่อาศัยในสำนักงาน

1/ Including room in office

ตารางที่ 6 ครัวเรือนส่วนบุคคล จำแนกตามลักษณะการใช้ส้วม ประเภทของที่อยู่อาศัย และเขตการปกครอง

Table 6 Private households by toilet facility, type of living quarters and area

ลักษณะการใช้ส้วม และเขตการปกครอง	รวม Total		ประเภทของที่อยู่อาศัย Type of living quarters									Toilet facility and area
	ครัวเรือน Households	ร้อยละ Percent	บ้านเดี่ยว Detached house	ทาวน์เฮ้าส์/ บ้านแฝด/ ทาวน์โฮม Town house/ Duplex/ Town Home	คอนโด- มิเนียม/ แมนชั่น Condo- menium/ Mansion	แฟลต/ อพาร์ทเมนท์/ หอพัก Flat/ Apartment/ Hostel	ตึกแถว/ ห้องแถว/ เรือนแถว Row house/ Shop house/ Row room	ห้อง ภายในบ้าน Room in house	เรือ/ แพ/รถ Boat/ Raft/ Motor vehicle	อื่น ๆ ^{1/} Others ^{1/}	ไม่ทราบ Unknown	
ยอดรวม	150,537	100.0	139,550	1,508	106	619	8,463	96	2	192	-	Total
ส้วมแบบนั่งห้อยเท้า	32,594	21.6	27,642	828	65	175	3,810	22	1	51	-	Sitting toilet
ส้วมแบบนั่งยอง	110,425	73.4	105,108	557	37	440	4,096	71	-	117	-	Squat toilet
ส้วมแบบนั่งห้อยเท้า และส้วมแบบนั่งยอง	7,469	5.0	6,760	124	4	4	557	3	1	16	-	Sitting and squat toilet
ส้วมหลุม/ส้วมถัง/ ส้วมถ่ายลงแม่น้ำ ลำคลอง	6	0.0	3	-	-	-	-	-	-	3	-	Pit toilet/ Defecate into river or canal
ไม่มีส้วม	44	0.0	38	-	-	-	-	-	-	6	-	No toilet
ไม่ทราบ	-	-	-	-	-	-	-	-	-	-	-	Unknown
ในเขตเทศบาล	43,351	100.0	34,606	1,034	77	368	7,120	48	1	97	-	Municipal area
ส้วมแบบนั่งห้อยเท้า	14,221	32.8	10,040	610	53	86	3,386	16	1	29	-	Sitting toilet
ส้วมแบบนั่งยอง	26,369	60.8	22,430	332	20	279	3,222	32	-	54	-	Squat toilet
ส้วมแบบนั่งห้อยเท้า และส้วมแบบนั่งยอง	2,753	6.4	2,134	92	3	3	512	-	-	9	-	Sitting and squat toilet
ส้วมหลุม/ส้วมถัง/ ส้วมถ่ายลงแม่น้ำ ลำคลอง	2	0.0	-	-	-	-	-	-	-	2	-	Pit toilet/ Defecate into river or canal
ไม่มีส้วม	5	0.0	3	-	-	-	-	-	-	3	-	No toilet
ไม่ทราบ	-	-	-	-	-	-	-	-	-	-	-	Unknown
นอกเขตเทศบาล	107,186	100.0	104,944	475	30	251	1,343	48	1	95	-	Non-municipal area
ส้วมแบบนั่งห้อยเท้า	18,373	17.2	17,601	218	12	89	424	6	-	22	-	Sitting toilet
ส้วมแบบนั่งยอง	84,055	78.4	82,679	225	16	161	873	39	-	62	-	Squat toilet
ส้วมแบบนั่งห้อยเท้า และส้วมแบบนั่งยอง	4,716	4.4	4,626	31	1	2	45	3	1	7	-	Sitting and squat toilet
ส้วมหลุม/ส้วมถัง/ ส้วมถ่ายลงแม่น้ำ ลำคลอง	4	0.0	3	-	-	-	-	-	-	1	-	Pit toilet/ Defecate into river or canal
ไม่มีส้วม	38	0.0	36	-	-	-	-	-	-	3	-	No toilet
ไม่ทราบ	-	-	-	-	-	-	-	-	-	-	-	Unknown

1/ รวมที่อยู่อาศัยในสำนักงาน

1/ Including room in office

ตารางที่ 7 ครั้วเรือนส่วนบุคคล จำแนกตามแหล่งที่มาของน้ำดื่ม และน้ำใช้ส่วนใหญ่ ประเภทของที่อยู่อาศัย และเขตการปกครอง

Table 7 Private households by major source of drinking water and water supply, type of living quarters and area

แหล่งที่มาของน้ำดื่ม น้ำใช้ และเขตการปกครอง	รวม Total		ประเภทของที่อยู่อาศัย Type of living quarters									Source of drinking water, water supply and area	
	ครั้วเรือน Households	ร้อยละ Percent	บ้านเดี่ยว Detached house	ทาวน์เฮ้าส์/ บ้านแฝด/ ทาวน์โฮม/ Duplex/ Town Home	คอนโด- มิเนียม/ แมนชั่น/ Condo- menium/ Mansion	แฟลต/ อพาร์ทเมนท์/ หอพัก/ Flat/ Apartment/ Hostel	ตึกแถว/ ห้องแถว/ เรือนแถว/ Row house/ Row room	ห้อง ภายในบ้าน/ Room in house	เรือ/ แพ/รถ Boat/ Raft/ Motor vehicle	อื่น ๆ ^{1/} Others ^{1/}	ไม่ทราบ Unknown		
ยอดรวม													Total
น้ำดื่ม	150,537	100.0	139,550	1,508	106	619	8,463	96	2	192	-		Drinking water
น้ำประปา	65,749	43.7	63,834	321	18	56	1,423	37	1	59	-		Tap water
น้ำประปาผ่านการบำบัด (ต้ม/กรอง)	26,471	17.6	23,404	354	12	274	2,359	24	-	43	-		Treated tap water (boiled/filtered)
น้ำบาดาล	736	0.5	722	4	-	-	9	-	-	1	-		Underground water
น้ำบ่อ	1,728	1.1	1,714	-	-	-	11	-	-	3	-		Well water
น้ำจากแม่น้ำ/ลำธาร/คลอง/ น้ำตก/ภูเขา	55	0.0	51	-	-	-	3	-	-	1	-		River, stream, canal, waterfall, mountain
น้ำฝน	27,021	18.0	26,868	50	3	1	77	6	-	16	-		Rain water
น้ำดื่มบรรจุขวด/ ตู้น้ำดื่มหยอดเหรียญ	28,744	19.1	22,925	779	74	288	4,580	29	1	68	-		Bottled water, water from vending machine
อื่น ๆ	24	0.0	22	-	-	-	1	-	-	-	-		Others
ไม่ทราบ	-	-	-	-	-	-	-	-	-	-	-		Unknown
น้ำใช้	150,537	100.0	139,550	1,508	106	619	8,463	96	2	192	-		Water supply
น้ำประปา	138,725	92.1	127,916	1,485	106	616	8,338	86	2	174	-		Tap water
น้ำประปาผ่านการบำบัด (ต้ม/กรอง)	2,148	1.4	2,082	11	-	1	48	1	-	4	-		Treated tap water (boiled/filtered)
น้ำบาดาล	1,935	1.3	1,895	5	-	-	28	3	-	4	-		Underground water
น้ำบ่อ	6,011	4.0	5,972	-	-	-	32	3	-	4	-		Well water
น้ำจากแม่น้ำ/ลำธาร/คลอง/ น้ำตก/ภูเขา	291	0.2	281	-	-	-	4	1	-	4	-		River, stream, canal, waterfall, mountain
น้ำฝน	1,335	0.9	1,314	7	-	1	11	1	-	1	-		Rain water
อื่น ๆ	84	0.1	82	-	-	-	2	-	-	-	-		Others
ไม่ทราบ	-	-	-	-	-	-	-	-	-	-	-		Unknown

ตารางที่ 7 ครั้วเรือนส่วนบุคคล จำแนกตามแหล่งที่มาของน้ำดื่ม และน้ำใช้ส่วนใหญ่ ประเภทของที่อยู่อาศัย และเขตการปกครอง (ต่อ)

Table 7 Private households by major source of drinking water and water supply, type of living quarters and area (Contd.)

แหล่งที่มาของน้ำดื่ม น้ำใช้ และเขตการปกครอง	รวม Total		ประเภทของที่อยู่อาศัย Type of living quarters									Source of drinking water, water supply and area
	ครั้วเรือน Households	ร้อยละ Percent	บ้านเดี่ยว Detached house	ทาวน์เฮ้าส์/ บ้านแฝด/ ทาวน์โฮม Town house/ Duplex/ Town Home	คอนโด- มิเนียม/ แมนชั่น Condo- menium/ Mansion	แฟลต/ อพาร์ทเมนท์/ หอพัก Flat/ Apartment/ Hostel	ตึกแถว/ ห้องแถว/ เรือนแถว Row house/ Shop house/ Row room	ห้อง ภายในบ้าน Room in house	เรือ/ แพ/รถ Boat/ Raft/ Motor vehicle	อื่น ๆ ^{1/} Others ^{1/}	ไม่ทราบ Unknown	
นอกเขตเทศบาล												Non-municipal area
น้ำดื่ม	107,186	100.0	104,944	475	30	251	1,343	48	1	95	-	Drinking water
น้ำประปา	50,576	47.2	50,103	149	12	31	228	25	1	27	-	Tap water
น้ำประปาผ่านการบำบัด (ต้ม/กรอง)	15,475	14.5	14,915	109	7	58	354	9	-	22	-	Treated tap water (boiled/filtered)
น้ำบาดาล	657	0.6	643	4	-	-	9	-	-	1	-	Underground water
น้ำบ่อ	1,525	1.4	1,512	-	-	-	11	-	-	1	-	Well water
น้ำจากแม่น้ำ/ลำธาร/คลอง/ น้ำตก/ภูเขา	38	0.0	34	-	-	-	3	-	-	1	-	River, stream, canal, waterfall, mountain
น้ำฝน	22,861	21.3	22,755	39	1	1	46	6	-	12	-	Rain water
น้ำดื่มบรรจุขวด/ ตู้จำหน่ายหยอดเหรียญ	16,033	15.0	14,960	174	10	161	691	8	-	29	-	Bottled water, water from vending machine
อื่น ๆ	15	0.0	15	-	-	-	-	-	-	-	-	Others
ไม่ทราบ	-	-	-	-	-	-	-	-	-	-	-	Unknown
น้ำใช้	107,186	100.0	104,944	475	30	251	1,343	48	1	95	-	Water supply
น้ำประปา	97,691	91.1	95,540	463	30	250	1,285	38	1	84	-	Tap water
น้ำประปาผ่านการบำบัด (ต้ม/กรอง)	1,799	1.7	1,775	4	-	-	14	1	-	4	-	Treated tap water (boiled/filtered)
น้ำบาดาล	1,548	1.4	1,530	4	-	-	10	3	-	1	-	Underground water
น้ำบ่อ	4,817	4.5	4,784	-	-	-	27	3	-	3	-	Well water
น้ำจากแม่น้ำ/ลำธาร/คลอง/ น้ำตก/ภูเขา	224	0.2	220	-	-	-	1	1	-	1	-	River, stream, canal, waterfall, mountain
น้ำฝน	1,031	1.0	1,018	4	-	1	6	1	-	1	-	Rain water
อื่น ๆ	70	0.1	70	-	-	-	-	-	-	-	-	Others
ไม่ทราบ	-	-	-	-	-	-	-	-	-	-	-	Unknown

1/ รวมที่อยู่อาศัยในสำนักงาน

1/ Including room in office

ตารางที่ 8 ครั้วเรือนส่วนบุคคล จำแนกตามการเป็นเจ้าของเครื่องใช้ การมีอุปกรณ์เทคโนโลยี และเขตการปกครอง

Table 8 Private households by ownership of appliance, have technology and area

การเป็นเจ้าของเครื่องใช้ การมีอุปกรณ์เทคโนโลยี และเขตการปกครอง	ครั้วเรือน Household				ร้อยละการเป็นเจ้าของเครื่องใช้ Percent with ownership of appliance	Ownership of appliance, have technology and area
	รวม Total	ไม่มี None	มี With appliance	ไม่ทราบ Unknown		
ยอดรวม						Total
การเป็นเจ้าของเครื่องใช้						Ownership of appliance
โทรทัศน์	150,537	4,011	146,526	-	97.3	Television
เครื่องเล่น วีซีดี/ดีวีดี	150,537	38,467	112,070	-	74.4	VCD/DVD player
โทรศัพท์มือถือ	150,537	16,675	133,862	-	88.9	Mobile phone
คอมพิวเตอร์	150,537	119,278	31,254	5	20.8	Computer
ตู้เย็น/ตู้แช่	150,537	13,386	137,151	-	91.1	Fridge/Cold box
ไมโครเวฟ/เตาอบ	150,537	131,448	19,084	5	12.7	Microwave
เครื่องซักผ้า	150,537	54,486	96,050	1	63.8	Washing machine
เครื่องปรับอากาศ	150,537	126,979	23,558	-	15.6	Ari conditioner
รถยนต์ส่วนบุคคล/รถปิกอัพ/รถตู้	150,537	102,308	48,226	3	32.0	Car/Pick-up truck/Van
รถจักรยานยนต์	150,537	20,959	129,574	5	86.1	Motorcycle
รถแทรกเตอร์ 4 ล้อ	150,537	136,171	14,366	-	9.5	4 wheels tractor
รถไถ 2 ล้อ	150,537	102,613	47,919	5	31.8	2 wheels tractor
การมีอุปกรณ์เทคโนโลยี						Have technology
เคเบิลทีวี	150,537	142,396	8,138	4	5.4	Cable TV
จานดาวเทียม	150,537	103,033	47,502	1	31.6	Satellite dish
อินเทอร์เน็ต	150,537	140,824	9,705	8	6.4	Internet

ตารางที่ 8 ครั้วเรือนส่วนบุคคล จำแนกตามการเป็นเจ้าของเครื่องใช้ การมีอุปกรณ์เทคโนโลยี และเขตการปกครอง (ต่อ)

Table 8 Private households by ownership of appliance, have technology and area (Contd.)

การเป็นเจ้าของเครื่องใช้ การมีอุปกรณ์เทคโนโลยี และเขตการปกครอง	ครั้วเรือน Household				ร้อยละการเป็นเจ้าของเครื่องใช้ Percent with ownership of appliance	Ownership of appliance, have technology and area
	รวม Total	ไม่มี None	มี With appliance	ไม่ทราบ Unknown		
ในเขตเทศบาล						Municipal area
การเป็นเจ้าของเครื่องใช้						Ownership of appliance
โทรทัศน์	43,351	1,088	42,263	-	97.5	Television
เครื่องเล่น วีซีดี/ดีวีดี	43,351	10,034	33,316	-	76.9	VCD/DVD player
โทรศัพท์มือถือ	43,351	4,106	39,244	-	90.5	Mobile phone
คอมพิวเตอร์	43,351	30,774	12,577	-	29.0	Computer
ตู้เย็น/ตู้แช่	43,351	3,842	39,509	-	91.1	Fridge/Cold box
ไมโครเวฟ/เตาอบ	43,351	34,374	8,975	2	20.7	Microwave
เครื่องซักผ้า	43,351	14,598	28,753	-	66.3	Washing machine
เครื่องปรับอากาศ	43,351	31,107	12,244	-	28.2	Air conditioner
รถยนต์ส่วนบุคคล/รถปิกอัพ/รถตู้	43,351	26,963	16,388	-	37.8	Car/Pick-up truck/Van
รถจักรยานยนต์	43,351	6,023	37,328	-	86.1	Motorcycle
รถแทรกเตอร์ 4 ล้อ	43,351	41,063	2,288	-	5.3	4 wheels tractor
รถไถ 2 ล้อ	43,351	36,103	7,245	3	16.7	2 wheels tractor
การมีอุปกรณ์เทคโนโลยี						Have technology
เคเบิลทีวี	43,351	38,442	4,909	-	11.3	Cable TV
จานดาวเทียม	43,351	29,462	13,888	-	32.0	Satellite dish
อินเทอร์เน็ต	43,351	37,857	5,491	3	12.7	Internet

ตารางที่ 8 ครั้วเรือนส่วนบุคคล จำแนกตามการเป็นเจ้าของเครื่องใช้ การมีอุปกรณ์เทคโนโลยี และเขตการปกครอง (ต่อ)

Table 8 Private households by ownership of appliance, have technology and area (Contd.)

การเป็นเจ้าของเครื่องใช้ การมีอุปกรณ์เทคโนโลยี และเขตการปกครอง	ครั้วเรือน Household				ร้อยละการเป็นเจ้าของเครื่องใช้ Percent with ownership of appliance	Ownership of appliance, have technology and area
	รวม Total	ไม่มี None	มี With appliance	ไม่ทราบ Unknown		
นอกเขตเทศบาล						Non-municipal area
การเป็นเจ้าของเครื่องใช้						Ownership of appliance
โทรทัศน์	107,186	2,924	104,263	-	97.3	Television
เครื่องเล่น วีซีดี/ดีวีดี	107,186	28,433	78,754	-	73.5	VCD/DVD player
โทรศัพท์มือถือ	107,186	12,569	94,618	-	88.3	Mobile phone
คอมพิวเตอร์	107,186	88,504	18,677	5	17.4	Computer
ตู้เย็น/ตู้แช่	107,186	9,544	97,642	-	91.1	Fridge/Cold box
ไมโครเวฟ/เตาอบ	107,186	97,075	10,109	3	9.4	Microwave
เครื่องซักผ้า	107,186	39,888	67,297	1	62.8	Washing machine
เครื่องปรับอากาศ	107,186	95,873	11,314	-	10.6	Air conditioner
รถยนต์ส่วนบุคคล/รถจักรยานยนต์/รถตู้	107,186	75,346	31,838	3	29.7	Car/Pick-up truck/Van
รถจักรยานยนต์	107,186	14,936	92,245	5	86.1	Motorcycle
รถแทรกเตอร์ 4 ล้อ	107,186	95,108	12,078	-	11.3	4 wheels tractor
รถไถ 2 ล้อ	107,186	66,510	40,674	3	37.9	2 wheels tractor
การมีอุปกรณ์เทคโนโลยี						Have technology
เคเบิลทีวี	107,186	103,954	3,229	4	3.0	Cable TV
จานดาวเทียม	107,186	73,571	33,614	1	31.4	Satellite dish
อินเทอร์เน็ต	107,186	102,967	4,214	6	3.9	Internet

ภาคผนวก

วิธีการประมาณผล

การประมาณผลเพื่อการนำเสนอผลระดับอำเภอ ประกอบด้วย 2 ส่วน คือ ส่วนที่ 1 : ลักษณะทางประชากร และ ส่วนที่ 2 : ลักษณะการอยู่อาศัยของครัวเรือนส่วนบุคคล

กำหนดให้	$h = 1,2,3,4,5$	แทนภาค
	$i = 1,2,3,\dots, A_h$	แทนจังหวัด
	$j = 1,2,3,\dots, B_i$	แทนอำเภอ
	$k = 1,2$	แทนเขตการปกครอง
	$l = 1,2$	แทนเพศ

ส่วนที่ 1 : ลักษณะทางประชากร

การประมาณค่ายอดรวม

1.1 สูตรการคำนวณค่าประมาณยอดรวมของลักษณะที่ต้องการศึกษา Y ของประชากรสำหรับเพศ l เขตการปกครอง k อำเภอ j จังหวัด i ภาค h คือ

$$\hat{Y}_{1hijkl} = \frac{y_{1hijkl}}{x_{1hijkl}} X_{1hijkl} = r_{1hijkl} X_{1hijkl} \quad \dots\dots\dots (1)$$

โดยที่ y_{1hijkl} คือ ค่าของลักษณะที่ต้องการศึกษา Y ของประชากรที่แจงนับได้ทั้งสิ้น สำหรับเพศ l เขตการปกครอง k อำเภอ j จังหวัด i ภาค h

x_{1hijkl} คือ จำนวนคน (ประชากร) ที่แจงนับได้ทั้งสิ้น สำหรับเพศ l เขตการปกครอง k อำเภอ j จังหวัด i ภาค h

X_{1hijkl} คือ จำนวนคน (ประชากร) ทั้งสิ้นที่ได้จากการนับจด สำหรับเพศ l เขตการปกครอง k อำเภอ j จังหวัด i ภาค h

r_{1hijkl} คือ อัตราส่วนของค่าของลักษณะที่ต้องการศึกษา Y ของประชากรที่แจงนับได้ทั้งสิ้น กับจำนวนคน (ประชากร) ที่แจงนับได้ทั้งสิ้น สำหรับเพศ l เขตการปกครอง k อำเภอ j จังหวัด i ภาค h ซึ่ง

$$r_{1hijkl} = \frac{y_{1hijkl}}{x_{1hijkl}} \quad \dots\dots\dots (2)$$

1.2 สูตรการคำนวณค่าประมาณยอดรวมของลักษณะที่ต้องการศึกษา Y ของประชากร สำหรับเขตการปกครอง k อำเภอ j จังหวัด i ภาค h คือ

$$\hat{Y}_{1hijk} = \sum_{l=1}^2 \hat{Y}_{1hijkl} \quad \dots\dots\dots (3)$$

1.3 สูตรการคำนวณค่าประมาณยอดรวมของลักษณะที่ต้องการศึกษา Y ของประชากร สำหรับเขต l อำเภอ j จังหวัด i ภาค h คือ

$$\hat{Y}_{1hijl} = \sum_{k=1}^2 \hat{Y}_{1hijkl} \quad \dots\dots\dots (4)$$

1.4 สูตรการคำนวณค่าประมาณยอดรวมของลักษณะที่ต้องการศึกษา Y ของประชากร สำหรับอำเภอ j จังหวัด i ภาค h คือ

$$\hat{Y}_{1hij} = \sum_{k=1}^2 \hat{Y}_{1hijk} = \sum_{l=1}^2 \hat{Y}_{1hijl} \quad \dots\dots\dots (5)$$

1.5 สูตรการคำนวณค่าประมาณยอดรวมของลักษณะที่ต้องการศึกษา Y ของประชากร สำหรับเขต l เขตการปกครอง k จังหวัด i ภาค h คือ

$$\hat{Y}_{1hikl} = \sum_{j=1}^{B_i} \hat{Y}_{1hijkl} \quad \dots\dots\dots (6)$$

1.6 สูตรการคำนวณค่าประมาณยอดรวมของลักษณะที่ต้องการศึกษา Y ของประชากร สำหรับเขตการปกครอง k จังหวัด i ภาค h คือ

$$\hat{Y}_{1hik} = \sum_{j=1}^{B_i} \hat{Y}_{1hijk} = \sum_{l=1}^2 \hat{Y}_{1hikl} \quad \dots\dots\dots (7)$$

1.7 สูตรการคำนวณค่าประมาณยอดรวมของลักษณะที่ต้องการศึกษา Y ของประชากร สำหรับเขต l จังหวัด i ภาค h คือ

$$\hat{Y}_{1hil} = \sum_{j=1}^{B_i} \hat{Y}_{1hijl} = \sum_{k=1}^2 \hat{Y}_{1hikl} \quad \dots\dots\dots (8)$$

1.8 สูตรการคำนวณค่าประมาณยอดรวมของลักษณะที่ต้องการศึกษา Y ของประชากร สำหรับจังหวัด i ภาค h คือ

$$\hat{Y}_{1hi} = \sum_{j=1}^{B_i} \hat{Y}_{1hij} = \sum_{k=1}^2 \hat{Y}_{1hik} = \sum_{l=1}^2 \hat{Y}_{1hil} \quad \dots\dots\dots (9)$$

1.9 สูตรการคำนวณค่าประมาณยอดรวมของลักษณะที่ต้องการศึกษา Y ของประชากร สำหรับเพศ l เขตการปกครอง k ภาค h คือ

$$\hat{Y}_{1hkl} = \sum_{i=1}^{A_h} \hat{Y}_{1hikl} \quad \dots\dots\dots (10)$$

1.10 สูตรการคำนวณค่าประมาณยอดรวมของลักษณะที่ต้องการศึกษา Y ของประชากร สำหรับเขตการปกครอง k ภาค h คือ

$$\hat{Y}_{1hk} = \sum_{i=1}^{A_h} \hat{Y}_{1hik} = \sum_{l=1}^2 \hat{Y}_{1hkl} \quad \dots\dots\dots (11)$$

1.11 สูตรการคำนวณค่าประมาณยอดรวมของลักษณะที่ต้องการศึกษา Y ของประชากร สำหรับเพศ l ภาค h คือ

$$\hat{Y}_{1hl} = \sum_{i=1}^{A_h} \hat{Y}_{1hil} = \sum_{k=1}^2 \hat{Y}_{1hkl} \quad \dots\dots\dots (12)$$

1.12 สูตรการคำนวณค่าประมาณยอดรวมของลักษณะที่ต้องการศึกษา Y ของประชากร สำหรับภาค h คือ

$$\hat{Y}_{1h} = \sum_{i=1}^{A_h} \hat{Y}_{1hi} = \sum_{k=1}^2 \hat{Y}_{1hk} = \sum_{l=1}^2 \hat{Y}_{1hl} \quad \dots\dots\dots (13)$$

1.13 สูตรการคำนวณค่าประมาณยอดรวมของลักษณะที่ต้องการศึกษา Y ของประชากร สำหรับเขตการปกครอง k ทวีราชอาณาจักร คือ

$$\hat{Y}_{1k} = \sum_{h=1}^5 \hat{Y}_{1hk} \quad \dots\dots\dots (14)$$

1.14 สูตรการคำนวณค่าประมาณยอดรวมของลักษณะที่ต้องการศึกษา Y ของประชากร สำหรับเพศ l ทวีราชอาณาจักร คือ

$$\hat{Y}_{1l} = \sum_{h=1}^5 \hat{Y}_{1hl} \quad \dots\dots\dots (15)$$

1.15 สูตรการคำนวณค่าประมาณยอดรวมของลักษณะที่ต้องการศึกษา Y ของประชากร สำหรับทวีราชอาณาจักร คือ

$$\hat{Y}_1 = \sum_{h=1}^5 \hat{Y}_{1h} = \sum_{k=1}^2 \hat{Y}_{1k} = \sum_{l=1}^2 \hat{Y}_{1l} \quad \dots\dots\dots (16)$$

ส่วนที่ 2 : ลักษณะการอยู่อาศัยของครัวเรือนส่วนบุคคล

การประมาณค่ายอดรวม

2.1 สูตรการคำนวณค่าประมาณยอดรวมของลักษณะที่ต้องการศึกษา Y ของครัวเรือนส่วนบุคคล สำหรับเขตการปกครอง k อำเภอ j จังหวัด i ภาค h คือ

$$\hat{Y}_{21hijk} = \frac{y_{21hijk}}{n_{1hijk}} N_{1hijk} = r_{21hijk} N_{1hijk} \quad \dots\dots\dots (17)$$

โดยที่ y_{21hijk} คือ ค่าของลักษณะที่ต้องการศึกษา Y ของครัวเรือนส่วนบุคคลที่แฉงนบได้ทั้งสิ้น สำหรับเขตการปกครอง k อำเภอ j จังหวัด i ภาค h

n_{1hijk} คือ จำนวนครัวเรือนส่วนบุคคลที่แฉงนบได้ทั้งสิ้น สำหรับเขตการปกครอง k อำเภอ j จังหวัด i ภาค h

N_{1hijk} คือ จำนวนครัวเรือนส่วนบุคคลทั้งสิ้นที่ได้จากการนับจด สำหรับเขตการปกครอง k อำเภอ j จังหวัด i ภาค h

r_{21hijk} คือ อัตราส่วนของค่าของลักษณะที่ต้องการศึกษา Y ของครัวเรือนส่วนบุคคลที่แฉงนบได้ทั้งสิ้น กับจำนวนครัวเรือนส่วนบุคคลที่แฉงนบได้ทั้งสิ้น สำหรับเขตการปกครอง k อำเภอ j จังหวัด i ภาค h ซึ่ง

$$r_{21hijk} = \frac{y_{21hijk}}{n_{1hijk}} \quad \dots\dots\dots (18)$$

2.2 สูตรการคำนวณค่าประมาณยอดรวมของลักษณะที่ต้องการศึกษา Y ของครัวเรือนส่วนบุคคล สำหรับอำเภอ j จังหวัด i ภาค h คือ

$$\hat{Y}_{21hij} = \sum_{k=1}^2 \hat{Y}_{21hijk} \quad \dots\dots\dots (19)$$

2.3 สูตรการคำนวณค่าประมาณยอดรวมของลักษณะที่ต้องการศึกษา Y ของครัวเรือนส่วนบุคคล สำหรับเขตการปกครอง k จังหวัด i ภาค h คือ

$$\hat{Y}_{21hik} = \sum_{j=1}^{B_i} \hat{Y}_{21hijk} \quad \dots\dots\dots (20)$$

2.4 สูตรการคำนวณค่าประมาณยอดรวมของลักษณะที่ต้องการศึกษา Y ของครัวเรือนส่วนบุคคล สำหรับจังหวัด i ภาค h คือ

$$\hat{Y}_{21hi} = \sum_{j=1}^{B_i} \hat{Y}_{21hij} = \sum_{k=1}^2 \hat{Y}_{21hik} \quad \dots\dots\dots (21)$$

2.5 สูตรการคำนวณค่าประมาณยอดรวมของลักษณะที่ต้องการศึกษา Y ของครัวเรือนส่วนบุคคล สำหรับเขตการปกครอง k ภาค h คือ

$$\hat{Y}_{21hk} = \sum_{i=1}^{A_h} \hat{Y}_{21hik} \quad \dots\dots\dots (22)$$

2.6 สูตรการคำนวณค่าประมาณยอดรวมของลักษณะที่ต้องการศึกษา Y ของครัวเรือนส่วนบุคคล สำหรับภาค h คือ

$$\hat{Y}_{21h} = \sum_{i=1}^{A_h} \hat{Y}_{21hi} = \sum_{k=1}^2 \hat{Y}_{21hk} \quad \dots\dots\dots (23)$$

2.7 สูตรการคำนวณค่าประมาณยอดรวมของลักษณะที่ต้องการศึกษา Y ของครัวเรือนส่วนบุคคล สำหรับเขตการปกครอง k ทวีราชอาณาจักร คือ

$$\hat{Y}_{21k} = \sum_{h=1}^5 \hat{Y}_{21hk} \quad \dots\dots\dots (24)$$

2.8 สูตรการคำนวณค่าประมาณยอดรวมของลักษณะที่ต้องการศึกษา Y ของครัวเรือนส่วนบุคคล สำหรับทวีราชอาณาจักร คือ

$$\hat{Y}_{21} = \sum_{h=1}^5 \hat{Y}_{21h} = \sum_{k=1}^2 \hat{Y}_{21k} \quad \dots\dots\dots (25)$$

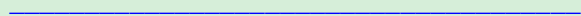



ลับ



สำนักงานสถิติแห่งชาติ

สปค.2

(แบบแจกฉบับ)



ลัษณะโนประชากรและเคหะ พ.ศ. 2553

ตอนที่ 1 ที่ตั้งครัวเรือน

ภาค จังหวัด อำเภอ/เขต ตำบล/แขวง

										1-7
--	--	--	--	--	--	--	--	--	--	-----

ก. บ้านเลขที่ ถนน ตรอก ซอย ตำบล หรือละแวกบ้าน (ชื่อสถานที่ถ้ามี).....
เบอร์โทรศัพท์.....

ข. ครัวเรือนนี้อยู่ ในเขตเทศบาล..... 1 นอกเขตเทศบาล..... 2
ชื่อเทศบาล..... ชื่อ อบต.....

เขตการปกครอง	<input type="checkbox"/>	8
เทศบาล/อบต.	<input type="checkbox"/>	9-11

ค. เขตแจกฉบับ.....

เขตแจกฉบับ	<input type="checkbox"/>	12-14
------------	--------------------------	-------

ง. หมู่ที่..... ชื่อหมู่บ้าน.....

หมู่ที่	<input type="checkbox"/>	15-16
---------	--------------------------	-------

จ. ประเภทของครัวเรือน
ครัวเรือนส่วนบุคคล..... 1 ครัวเรือนกลุ่มบุคคล..... 2

(จากแบบ สปค.1 C17-C18)

ประเภทของครัวเรือน	<input type="checkbox"/>	17
--------------------	--------------------------	----

ฉ. เลขลำดับที่ของครัวเรือน

ลำดับที่ของครัวเรือน	<input type="checkbox"/>	18-20
----------------------	--------------------------	-------

ช. ภาษาที่ใช้พูดประจำระหว่างสมาชิกในครัวเรือน

ใช้เฉพาะภาษาไทย..... 1 ใช้ภาษาไทยปนภาษาอื่น..... 2 ใช้เฉพาะภาษาอื่น..... 3

ภาษาที่ใช้พูด	<input type="checkbox"/>	21
---------------	--------------------------	----

ภาษาอื่น ๆ ที่ใช้ (ระบุ).....

ภาษาอื่น ๆ	<input type="checkbox"/>	22-23
------------	--------------------------	-------

ซ. จำนวนสมาชิกในครัวเรือน (บันทึกหลังการแจกฉบับเสร็จแล้ว).....คน

รวมจำนวนสมาชิก	<input type="checkbox"/>	24-27
----------------	--------------------------	-------

แจกฉบับวันที่.....เดือน.....พ.ศ. 2553

บรรณารักษ์และลงรหัสวันที่.....เดือน.....พ.ศ. 2553

ชื่อตัว - ชื่อสกุล.....

ชื่อตัว - ชื่อสกุล.....

พนักงานแจกฉบับ

พนักงานบรรณารักษ์และลงรหัส

ตอนที่ 2 ลักษณะทางประชากร							
ถามทุกคน							
ลำดับที่	ชื่อตัวและชื่อสกุล	ความเกี่ยวพันกับหัวหน้าครัวเรือน	เพศ	อายุ	เดือนและปีเกิด		ศาสนา
(มีชื่อในทะเบียนบ้านหรือไม่ก็ได้)	บันทึก ยศ คำนำหน้าชื่อ ชื่อตัวและชื่อสกุล (เรียงตามลำดับ) ดังนี้	".....(ชื่อ)..... เป็นอะไร กับหัวหน้าครัวเรือน"		".....(ชื่อ)..... อายุเท่าใด"	".....(ชื่อ)..... เกิดเดือน และปีอะไร"		".....(ชื่อ)..... นับถือ ศาสนาอะไร"
	หัวหน้าครัวเรือน ภรรยาหรือสามี บุตรที่ยังไม่ได้สมรส (เรียงตามลำดับอายุมากไปน้อย) บุตรที่สมรสแล้วและคู่สมรส บุตรของบุตร พ่อ แม่ พ่อตา แม่ยาย ปู่ ย่า ตา ยาย ญาติอื่น ๆ ผู้อาศัย/คนรับใช้/คนงาน	บันทึกรหัส สมาชิกในครัวเรือนส่วนบุคคล หัวหน้าครัวเรือน..... 1 ภรรยาหรือสามี..... 2 บุตร (รวมบุตรเลี้ยงและบุตรบุญธรรม) - ยังไม่ได้สมรส..... 3 - สมรสแล้ว..... 4 บุตรชาย บุตรสะใภ้..... 5 บุตรของบุตร..... 6 พ่อ แม่ พ่อตา แม่ยาย ปู่ ย่า ตา ยาย ญาติอื่น ๆ..... 7 ผู้อาศัย/คนรับใช้/คนงาน..... 8 สมาชิกในครัวเรือนกลุ่มบุคคล คนงาน..... 8 พระสงฆ์/เณร..... 9 อื่น ๆ..... 0	บันทึกรหัส ชาย..... 1 หญิง..... 2	บันทึก อายุเต็มปีบริบูรณ์ ถึงวันคล้ายวันเกิด ครั้งสุดท้ายก่อนวันที่ 1 ก.ค. 2553 ถ้าอายุไม่ถึง 1 ปี บันทึก "0" ชิดขวา	บันทึกรหัส - ให้บันทึกรหัส เดือนและปีเกิด เช่น ถ้าเกิดเดือนมิถุนายน พ.ศ. 2525 ให้บันทึก เดือน "6" ปี (พ.ศ.) "525" (ให้บันทึกตัวเลข 3 หลักหลัง) - ถ้าไม่ทราบ เดือนปีเกิด "ไม่ต้องบันทึก"	บันทึกรหัส พุทธ..... 1 อิสลาม..... 2 คริสต์..... 3 ฮินดู..... 4 ขงจื้อ..... 5 ซิกข์..... 6 อื่น ๆ..... 7 ไม่มีศาสนา..... 8	
F1	F2	F3	F4	F5	F6	F7	F8
						2	
						2	
						2	
						2	
						2	
						2	

0 0 0 3		ตอนที่ 2 ลักษณะทางประชากร (ต่อ)						
ภูมิภาคคน		ภูมิภาคอายุตั้งแต่ 3 ปีขึ้นไป						
สัญชาติ	การมีชื่อ ในทะเบียนบ้าน	การศึกษา (นับถึงวันที่ 1 ก.ค. 2553)				ภูมิภาคเฉพาะ		
		ระดับ	บันทึกรหัส	ระดับ	บันทึกรหัส			
".....(ชื่อ)..... มีสัญชาติอะไร" - ถ้ามีสัญชาติ ให้บันทึก "สัญชาติ" เช่น สัญชาติ ไทย รหัส 7 6 4 สัญชาติ จีน รหัส 1 5 6 สัญชาติ พม่า รหัส 1 0 4 - ถ้าไม่มีสัญชาติ ให้บันทึก ไม่มีสัญชาติ รหัส 9 9 8 (พนักงานแรงงาน เป็นผู้บันทึกรหัส)	".....(ชื่อ)..... มีชื่อในทะเบียนบ้านนี้ หรือไม่" บันทึกรหัส มีอยู่ที่บ้านนี้..... 1 มีอยู่ที่อื่น - จังหวัดนี้..... 2 - จังหวัดอื่น..... 3 ไม่มีในประเทศไทย แต่มีในประเทศอื่น..... 4 ไม่มีที่ได้เลย..... 5	ไม่เรียน/ไม่เคยเรียน/ไม่เคยจบชั้นใด..... 0	0	- พุทธศึกษา พระปริยัติธรรม - แผนกธรรม (นักธรรมตรี-โท-เอก)..... 17	17	ผู้ที่กำลังเรียนใน F11 "โดยปกติ สถานที่เรียนของ(ชื่อ).....อยู่ที่ไหน" ถ้าเรียน • ในประเทศไทย ให้บันทึก ชื่อจังหวัดที่เรียน • ต่างประเทศ ให้บันทึก รหัส "78" (พนักงานแรงงาน เป็นผู้บันทึกรหัส)		
		- ก่อนประถมศึกษา..... 1	1	- ปฐมศึกษา..... 2	2		- ปอเนาะ..... 19	19
		- มัธยมศึกษาตอนต้น..... 3	3	- มัธยมศึกษาตอนปลาย..... 4	4		- การศึกษาอื่น ๆ (หลักสูตรวิชาชีพระยะสั้น.....)..... 20	20
		- มัธยมศึกษาตอนต้น..... 3	3	วิธีบันทึก				
		- มัธยมศึกษาตอนปลาย..... 4	4	ชั้นที่กำลังเรียน (F11) และ ชั้นสูงสุดที่เรียนจบ (F12)				
		- ปวช./ปกศ.ต้น..... 5	5	- ถ้ากำลังเรียน/เคยเรียน/เรียนจบแล้ว				
		- ประกาศนียบัตรสูงกว่ามัธยมศึกษาตอนปลาย..... 6	6	ให้บันทึก				
		- อนุปริญญา..... 7	7	ระดับ = รหัส 1 - 20				
		- ปวส./ปวท./ปกศ.สูง..... 8	8	ชั้นปี = ชั้นปี/เกรด/ระดับ กศน.				
		- ปริญญาตรี..... 9	9	} ที่กำลังเรียน/เคยเรียน/ เรียนจบแล้ว				
		- ประกาศนียบัตรสูงกว่าปริญญาตรี..... 10	10	(ถ้าเรียนนักธรรมตรี-โท-เอก บันทึกชั้นปี 1-2-3)				
		- ปริญญาโท..... 11	11	- ถ้ากำลังเรียน/เคยเรียน/เรียนจบแล้ว แต่ไม่ทราบระดับ/ชั้นปี				
		- ประกาศนียบัตรสูงกว่าปริญญาโท..... 12	12	ให้บันทึก ระดับ/ชั้นปี = 98				
		- ปริญญาเอก..... 13	13	- ถ้าไม่เรียน/ไม่เคยเรียน/ไม่เคยจบชั้นใดเลย				
		- ประกาศนียบัตรสูงกว่าปริญญาเอก/ แพทย์เฉพาะทาง..... 14	14	ให้บันทึก ระดับและชั้นปี = 0 ขีดขวา				
		- การศึกษานอกโรงเรียน (กศน.)..... 15	15	ชั้นที่กำลังเรียน			ชั้นสูงสุดที่เรียนจบ	
- การศึกษาโรงเรียนนานาชาติ..... 16	16	".....(ชื่อ).....กำลังเรียนหรือไม่"		".....(ชื่อ).....จบการศึกษาสูงสุดชั้นใด"				
ระดับ	ชั้นปี/เกรด/ระดับที่เรียน กศน.	ระดับ	ชั้นปี/เกรด/ระดับที่เรียน กศน.					
F9	F10	F11		F12		F13		

<input type="text"/>	<input type="text"/>	<input type="text"/>	<input type="text"/>	<input type="text"/>	<input type="text"/>	<input type="text"/>
<input type="text"/>	<input type="text"/>	<input type="text"/>	<input type="text"/>	<input type="text"/>	<input type="text"/>	<input type="text"/>
<input type="text"/>	<input type="text"/>	<input type="text"/>	<input type="text"/>	<input type="text"/>	<input type="text"/>	<input type="text"/>
<input type="text"/>	<input type="text"/>	<input type="text"/>	<input type="text"/>	<input type="text"/>	<input type="text"/>	<input type="text"/>
<input type="text"/>	<input type="text"/>	<input type="text"/>	<input type="text"/>	<input type="text"/>	<input type="text"/>	<input type="text"/>
<input type="text"/>	<input type="text"/>	<input type="text"/>	<input type="text"/>	<input type="text"/>	<input type="text"/>	<input type="text"/>
<input type="text"/>	<input type="text"/>	<input type="text"/>	<input type="text"/>	<input type="text"/>	<input type="text"/>	<input type="text"/>
<input type="text"/>	<input type="text"/>	<input type="text"/>	<input type="text"/>	<input type="text"/>	<input type="text"/>	<input type="text"/>
43	46	47	49	51	53	55

0 0 0 4		ตอนที่ 2 ลักษณะทางประชากร (ต่อ)					
ถามอายุตั้งแต่ 10 ปีขึ้นไป		ถามอายุตั้งแต่ 13 ปีขึ้นไป					
การอ่านออกและเขียนได้		ถามเฉพาะเพศหญิง			สถานภาพสมรส		
".....(ชื่อ)..... อ่านออกและเขียนหนังสือภาษาไทย และภาษาอื่นได้หรือไม่"		".....(ชื่อ)..... มีบุตรที่ให้กำเนิดเอง และมีชีวิตอยู่ขณะคลอด หรือไม่"			".....(ชื่อ)..... เป็นโสด สมรส หม้าย หย่า หรือแยกกันอยู่"		
ภาษาไทย	ภาษาอื่น	บันทึกรหัส	บุตรที่มีชีวิตอยู่	บุตรที่เสียชีวิตแล้ว	บันทึกรหัส		
บันทึกรหัส ได้..... 1 ไม่ได้..... 0	- ได้ ให้ระบุภาษา • ถ้าได้มากกว่า 1 ภาษา ให้ระบุ ภาษาที่อ่านออก และเขียนได้มากที่สุด - ไม่ได้ ให้บันทึก รหัส "0" ขีดขวา (พนักงานแรงงาน เป็นผู้บันทึก รหัส)	มี..... 1 (ตามต่อไป) ไม่มี..... 0 (เข้าไปถาม F18)			โสด..... 1 สมรส/อยู่กินฉันท์สามีภรรยา..... 2 หม้าย..... 3 หย่า..... 4 แยกกันอยู่..... 5 เคยสมรส แต่ไม่ทราบสถานภาพ..... 6		
		← ถ้าไม่มี ให้บันทึก "0" ขีดขวา →					
		อยู่ในครัวเรือนนี้		อยู่ที่อื่น			
F14		F15		F16		F17	
F18		F16		F17		F18	

□	□ □	□	□ □	□ □	□ □	□
□	□ □	□	□ □	□ □	□ □	□
□	□ □	□	□ □	□ □	□ □	□
□	□ □	□	□ □	□ □	□ □	□
□	□ □	□	□ □	□ □	□ □	□
□	□ □	□	□ □	□ □	□ □	□
□	□ □	□	□ □	□ □	□ □	□
57	58	60	61	63	65	67

0 0 0 5		ตอนที่ 2 ลักษณะทางประชากร (ต่อ)					
ถามอายุตั้งแต่ 15 ปีขึ้นไป				ถามทุกคน			
อาชีพหลักในรอบปีที่แล้ว (1 ก.ค. 2552 - 30 มิ.ย. 2553)		ถามเฉพาะผู้บันทึกอาชีพใน F19			สถานที่เกิด		
"ในรอบปีที่แล้ว.....(ชื่อ).....ทำงานหรือไม่" - ถ้าไม่ทำงาน ให้บันทึก "ไม่ทำ" (ข้ามไปถาม F23) - ถ้าทำงาน ให้บันทึก "หน้าที่ที่ได้รับผิดชอบ..... และ ตำแหน่ง (ถ้ามี)....." (ถ้าทำงานหลายอย่าง ให้บันทึก งานที่ใช้เวลาทำมากที่สุด) เช่น ควบคุมระบบคลังสินค้า (ผู้จัดการ) บรรจุก๊าซไฟลวงลง เจ้าของกิจการร้านตัดเย็บเสื้อผ้า/ช่างตัดเย็บเสื้อผ้า ครูสอนระดับประถมศึกษา สัตวแพทย์ ช่างรถแท็กซี่/ช่างรถตามบ้าน ลงรายการบัญชี วิศวกรไฟฟ้า ทำนข้าวเพื่อขาย รับจ้างล้างจาน ขายข้าวแกง (บันทึกรหัสในสำนักงาน)		ประเภทกิจการ/ลักษณะกิจกรรม ของสถานที่ทำงาน "สถานที่ทำงานที่.....(ชื่อ).....ทำอยู่ เป็นกิจการอะไร" บันทึก ประเภทกิจการ/ลักษณะกิจกรรม อย่างละเอียด เช่น โรงงานผลิตน้ำอัดลม โรงงานผลิตสายไฟ ร้านตัดเย็บเสื้อผ้า โรงเรียนระดับมัธยมศึกษา โรงพยาบาลสัตว์ การซ่อมรถแท็กซี่/บริการซ่อมรถส่วนตัว บริษัทรับทำบัญชี/ร้านขายปลีกอุปกรณ์ก่อสร้าง การไฟฟ้าฝ่ายผลิต การปลูกข้าว ร้านขายก๋วยเตี๋ยว รถเข็นขายข้าวแกง	สถานภาพ การทำงาน ".....(ชื่อ)..... ทำงานในฐานะอะไร" บันทึกรหัส นายจ้าง..... 1 ผู้ประกอบธุรกิจส่วนตัว โดยไม่มีลูกจ้าง..... 2 ผู้ช่วยธุรกิจในครัวเรือน โดยไม่ได้รับค่าจ้าง... 3 ลูกจ้างรัฐบาล..... 4 ลูกจ้างรัฐวิสาหกิจ..... 5 ลูกจ้างเอกชน..... 6 สมาชิกของ การรวมกลุ่ม..... 7	"ปัจจุบัน สถานที่ทำงานของ(ชื่อ).....อยู่ที่ไหน" บันทึก ถ้าทำงาน • ในประเทศไทย ให้บันทึก ชื่อจังหวัดที่ทำงาน • ต่างประเทศ ให้บันทึก รหัส "78" - ถ้าปัจจุบันไม่ทำงาน ให้บันทึก รหัส "98" (พนักงานแฉงนับ เป็นผู้บันทึก)	ถ้าเกิด • ในประเทศไทย ให้บันทึก ชื่อจังหวัดที่เกิด • ต่างประเทศ ให้บันทึก ชื่อประเทศที่เกิด (พนักงานแฉงนับเป็นผู้บันทึก)	จังหวัด	ประเทศ
F19		F20	F21	F22	F23		
[][][][][]		[][][][][]	[]	[][]	[][]	[][][][]	
[][][][][]		[][][][][]	[]	[][]	[][]	[][][][]	
[][][][][]		[][][][][]	[]	[][]	[][]	[][][][]	
[][][][][]		[][][][][]	[]	[][]	[][]	[][][][]	
[][][][][]		[][][][][]	[]	[][]	[][]	[][][][]	
[][][][][]		[][][][][]	[]	[][]	[][]	[][][][]	
[][][][][]		[][][][][]	[]	[][]	[][]	[][][][]	
[][][][][]		[][][][][]	[]	[][]	[][]	[][][][]	



ตอนที่ 2 ลักษณะทางประชากร (ต่อ)

ถามทุกคน							
ระยะเวลา การอยู่อาศัย ในเทศบาล/อบต.นี้ ".....(ชื่อ)..... อยู่ในเทศบาล/อบต.นี้ ติดต่อกันมากี่ปีแล้ว"	ลักษณะการย้ายถิ่น				ความพิการ ที่เห็นเด่นชัด ".....(ชื่อ)..... มีลักษณะความพิการ ดังต่อไปนี้หรือไม่"	ผู้ให้ข้อมูล	
	ถามเฉพาะผู้ที่บันทึกรหัส "0 - 5" ใน F24			ถามเฉพาะ ผู้ย้ายถิ่น ภายใน ประเทศไทย			เหตุผล ในการย้ายถิ่น
	สถานที่อยู่สุดท้ายก่อนย้ายมาอยู่เทศบาล/อบต.นี้ ".....(ชื่อ).....อยู่ที่ไหนก่อนย้ายมาอยู่เทศบาล/อบต.นี้" (ตอบได้เพียง 1 คำตอบ)						
บันทึกรหัส	ถ้าย้าย ภายในจังหวัด	ถ้าย้าย มาจากจังหวัดอื่น	ถ้าย้าย มาจากต่างประเทศ	".....(ชื่อ)..... ย้ายมาจาก เทศบาล/อบต."	".....(ชื่อ)..... ย้ายถิ่น เพราะสาเหตุใด"	บันทึกรหัส	บันทึกรหัส
ไม่เกิน 1 ปี..... 0	ภายในอำเภอเดิม	ให้บันทึก ชื่อจังหวัด	ให้บันทึก ชื่อประเทศ	บันทึกรหัส	บันทึกรหัส	ไม่มี..... 0	เจ้าตัวตนเอง..... 1
1 ปี..... 1	ให้บันทึก ชื่ออำเภอเดิม		(ข้ามไปถาม F27)	เทศบาล..... 1	ทางนทำ..... 1	มี	คนอื่นตอบ
2 ปี..... 2	ย้ายต่างอำเภอ			อบต. 2	หน้าที่การงาน..... 2	- ตามอดทั้ง 2 ข้าง..... 1	- คนในครัวเรือน..... 2
3 ปี..... 3	ให้บันทึก ชื่ออำเภอสุดท้าย ก่อนย้ายมา				เพื่อการศึกษา..... 3	- พุดไม้ได้/เป็นไป/ พุดไม่รู้เรื่อง..... 2	- คนนอกครัวเรือน... 3
4 ปี..... 4					ติดตามบุคคล ในครัวเรือน..... 4	- แขนงขาขาด ตั้งแต่ข้อมือ/ ข้อเท้าขึ้นมอย่างน้อย 1 ข้าง/อัมพาต..... 3	
ไม่ทราบเวลา แต่น้อยกว่า 5 ปี..... 5					กลับภูมิลำเนา..... 5	- มีอาการทางจิต/ไวอาวาย/ ย้ายที่อยู่อาศัย..... 6	
อยู่ตั้งแต่ 5 ปีขึ้นไป หรืออยู่ที่นั่นตั้งแต่เกิด... 6					ย้ายเข้าครัวเรือน สถาบัน..... 7	- ออทิสติก..... 5	
(ถ้าบันทึกรหัส 6 ข้ามไปถาม F28)					อื่น ๆ..... 8	- พัฒนาการทางสมองช้า/ ปัญญาอ่อน..... 6	
	(พนักงานแจนนับเป็นผู้บันทึกรหัส)					- พิการมากกว่า 1 ลักษณะ จากรหัส 1 - 6..... 7	
F24	F25			F26	F27	F28	F29

<input type="checkbox"/>	<input type="checkbox"/>	<input type="checkbox"/>	<input type="checkbox"/>	<input type="checkbox"/>	<input type="checkbox"/>	<input type="checkbox"/>	<input type="checkbox"/>
<input type="checkbox"/>	<input type="checkbox"/>	<input type="checkbox"/>	<input type="checkbox"/>	<input type="checkbox"/>	<input type="checkbox"/>	<input type="checkbox"/>	<input type="checkbox"/>
<input type="checkbox"/>	<input type="checkbox"/>	<input type="checkbox"/>	<input type="checkbox"/>	<input type="checkbox"/>	<input type="checkbox"/>	<input type="checkbox"/>	<input type="checkbox"/>
<input type="checkbox"/>	<input type="checkbox"/>	<input type="checkbox"/>	<input type="checkbox"/>	<input type="checkbox"/>	<input type="checkbox"/>	<input type="checkbox"/>	<input type="checkbox"/>
<input type="checkbox"/>	<input type="checkbox"/>	<input type="checkbox"/>	<input type="checkbox"/>	<input type="checkbox"/>	<input type="checkbox"/>	<input type="checkbox"/>	<input type="checkbox"/>
<input type="checkbox"/>	<input type="checkbox"/>	<input type="checkbox"/>	<input type="checkbox"/>	<input type="checkbox"/>	<input type="checkbox"/>	<input type="checkbox"/>	<input type="checkbox"/>
<input type="checkbox"/>	<input type="checkbox"/>	<input type="checkbox"/>	<input type="checkbox"/>	<input type="checkbox"/>	<input type="checkbox"/>	<input type="checkbox"/>	<input type="checkbox"/>
84	85	87	89	92	93	94	95



0 0 0 7

ตอนที่ 3 ลักษณะการอยู่อาศัยของครัวเรือนส่วนบุคคล

ให้บันทึกรหัสลงใน

H1. "ประเภทที่อยู่อาศัยของครัวเรือนนี้"

(ถ้ามีหลายประเภท ให้บันทึกตามที่หัวหน้าครัวเรือนอยู่)

บ้านเดี่ยว.....	1	<input type="text"/>	HI
ทาวน์เฮ้าส์/บ้านแฝด/ทาวน์โฮม.....	2	96	
คอนโดมิเนียม/แมนชั่น.....	3		
แฟลต/อพาร์ทเมนท์/หอพัก.....	4		
ตึกแถว/ห้องแถว/เรือนแถว.....	5		
ห้องภายในบ้าน.....	6	} (ข้ามไปข้อ H3)	
ห้องภายในสำนักงาน.....	7		
เรือ/แพ/รถ.....	8		
อื่น ๆ (ระบุ).....	0		

H2. "ลักษณะของที่อยู่อาศัย" (ถามเฉพาะ HI บันทึกรหัส 1-5)

ตึก.....	1	<input type="text"/>	H2
ไม้.....	2	97	
ครึ่งตึกครึ่งไม้.....	3		
ใช้วัสดุไม่ถาวรในท้องถิ่น เช่น ไม้ไผ่ ไบจาก.....	4		
ใช้วัสดุใช้แล้ว/วัสดุเหลือใช้ เช่น หีบ ลัง.....	5		
อื่น ๆ (ระบุ).....	6		

H3. "ลักษณะการครอบครอง ที่อยู่อาศัย ของคนในครัวเรือน" (ไม่รวมที่ดิน)

เป็นเจ้าของ			
- มี ภาระการผ่อนชำระ.....	1	<input type="text"/>	H3
- ไม่มี ภาระการผ่อนชำระ.....	2	98	
เช่าซื้อ.....	3		
เช่า.....	4	} (ข้ามไปข้อ H5)	
อยู่โดยไม่เสียค่าเช่าเพราะ			
- เป็นส่วนหนึ่งของค่าง้าง.....	5		
- ให้อยู่เปล่า.....	6		
อื่น ๆ (ระบุ).....	7		

H4. "ลักษณะการครอบครอง ที่ดิน ที่เป็นที่ตั้งของที่อยู่อาศัย"

(ถามเฉพาะ H3 บันทึกรหัส 1 - 3)

เป็นเจ้าของ.....	1	<input type="text"/>	H4
เช่าซื้อที่ดิน.....	2	99	
เช่า.....	3		
ไม่เสียค่าเช่าที่ดิน.....	4		
อื่น ๆ (ระบุ).....	5		

H5. "ครัวเรือนนี้มีห้องนอนและห้องอื่น ๆ ที่ใช้นอนกี่ห้อง" (บันทึก "จำนวน" ซิดขวา)

(ถ้า ไม่มี บันทึก "0" ซิดขวา)

ห้องนอน.....	<input type="text"/>	<input type="text"/>	H5A
	100		
ห้องอื่น ๆ ที่ใช้นอน.....	<input type="text"/>	<input type="text"/>	H5B
	102		

H6. "ครัวเรือนนี้ส่วนใหญ่ใช้แสงสว่างชนิดใด"

ไฟฟ้า		<input type="text"/>	H6
- การไฟฟ้า.....	1	104	
- พลังงานแสงอาทิตย์ (โซลาเซลล์).....	2		
- บ้านถาวร.....	3		
อื่น ๆ (ระบุ).....	4		

H7. "ครัวเรือนนี้ส่วนใหญ่ใช้เชื้อเพลิงชนิดใดประกอบอาหาร"

ก๊าซ.....	1	<input type="text"/>	H7
ถ่าน/ฟืน/เศษไม้.....	2	105	
ไฟฟ้า.....	3		
น้ำมันก๊าด/อื่น ๆ (ระบุ).....	4		
ไม่มีการหุงต้ม.....	5		

H8. "ครัวเรือนนี้ส่วนใหญ่ใช้ส้วมประเภทใด"

ส้วมแบบนั่งหยอ้เท้า.....	1	<input type="text"/>	H8
ส้วมแบบนั่งยอง.....	2	106	
ส้วมแบบนั่งหยอ้เท้า และส้วมแบบนั่งยอง.....	3		
ส้วมหลุม/ส้วมถัง/ส้วมถ้ำยลงแม่น้ำ ลำคลอง.....	4		
ไม่มีส้วม.....	5		

H9. "ครัวเรือนนี้ส่วนใหญ่ใช้ น้ำดื่ม และน้ำใช้ จากแหล่งใด"

(บันทึกรหัสประเภท น้ำดื่ม ใน H9A และ
รหัสประเภท น้ำใช้ ใน H9B)

น้ำประปา.....	1	น้ำดื่ม	
น้ำประปาผ่านการบำบัด (ต้ม/กรอง).....	2	<input type="text"/>	H9A
น้ำบาดาล.....	3	107	
น้ำบ่อ.....	4	น้ำใช้	
น้ำจากแม่น้ำ/ลำธาร/คลอง/น้ำตก/ภูเขา.....	5	<input type="text"/>	H9B
น้ำฝน.....	6	108	
น้ำดื่มบรรจุขวด/ตู้ น้ำดื่มหยอดเหรียญ.....	7		
อื่น ๆ (ระบุ).....	8		

ตอนที่ 3 ลักษณะการอยู่อาศัยของครัวเรือนส่วนบุคคล (ต่อ)

 ให้บันทึกรหัสลงใน
HIO. "ณ วันที่ 1 ก.ค. 2553 ครัวเรือนเป็นเจ้าของเครื่องใช้เหล่านี้หรือไม่"

ถ้า "เป็นเจ้าของ" บันทึกรหัส "1"

"ไม่เป็นเจ้าของ" บันทึกรหัส "0"

โทรทัศน์.....	<input type="checkbox"/>	HIOA	เครื่องซักผ้า.....	<input type="checkbox"/>	HIOG
เครื่องเล่น VCD/DVD.....	<input type="checkbox"/>	HIOB	เครื่องปรับอากาศ.....	<input type="checkbox"/>	HIOH
โทรศัพท์มือถือ.....	<input type="checkbox"/>	HIOC	รถยนต์ส่วนบุคคล/รถจักรยานยนต์.....	<input type="checkbox"/>	HIOI
คอมพิวเตอร์.....	<input type="checkbox"/>	HIOD	รถจักรยานยนต์.....	<input type="checkbox"/>	HIOJ
ตู้เย็น/ตู้แช่.....	<input type="checkbox"/>	HIOE	รถแทรกเตอร์ 4 ล้อ.....	<input type="checkbox"/>	HIOK
ไมโครเวฟ/เตาอบ.....	<input type="checkbox"/>	HIOF	รถไถ 2 ล้อ (รถไถเดินตาม).....	<input type="checkbox"/>	HIOL

109 - 114

115 - 120

HIH. "ณ วันที่ 1 ก.ค. 2553 ในครัวเรือนมีอุปกรณ์/การใช้เทคโนโลยี เหล่านี้หรือไม่"

ถ้า "มี" บันทึกรหัส "1"

"ไม่มี" บันทึกรหัส "0"

เคเบิลทีวี.....	<input type="checkbox"/>	HIHA
	121	
จานดาวเทียม.....	<input type="checkbox"/>	HIHB
	122	
อินเทอร์เน็ต.....	<input type="checkbox"/>	HIHC
	123	



Confidential



Population and Housing Census 2010



Form 2

(Enumeration form)

Part 1 - Identification of household

REG	CWT	AMP	TMB
<input type="text"/>	<input type="text"/>	<input type="text"/>	<input type="text"/>

1-7

A. House registration number, road, alley, canal or neighborhood (*Location name, if any*) Tel:

B. Household location: Municipal area... 1 Non-municipal area... 2 AREA 8

↓ ↓
 Name of municipality..... Name of TAO..... TAO 9-11

C. Enumeration area..... EA 12-14

D. Block/village no. Name of village..... VILL 15-16

E. Type of household

Private household... 1 Group of people household... 2 } (*From form 1 C17-C18*) HH-TYPE 17

F. Household number HH-NO 18-20

G. Language usually spoken in this household

Thai only..... 1 Thai and other..... 2 Other language only..... 3 LANG-SPEAK 21

Specify language..... OTHER-LANG 22-23

H. Number of household members (*Record after enumeration*) TOTAL-MEM 24-27

Enumeration: Day.....Month.....2010

Editing and coding: Day.....Month.....2010

Full name:

Full name:

Enumerator

Editor/coder

0 0 0 2 **Part 2 Population questions**

Ask everyone

Ordered number	Names and surname	Relationship to household head	Sex	Age	Month and year of birth		Religion
(May/may not have name in house registration)	Record military rank, title, name and surname In the following order:	"What relationship with household head is [name]?" Record code	Record code	"How old is [name]?" Record age at the last birthday before 1-July-10 If aged less than 1 year, record "0", align right	"Which month and year was [name] born?" - Record code of month and year of birth e.g. If born on June, 2525 B.E. Record month "6" year (B.E.) "525" (Record the last 3 digits) - If unknown month/year of birth "Leave it blank"		"What religion is [name]?" Record code
	Head Spouse Unmarried children (In descending order of age) Married children and their spouse Grandchildren Parents, grandparents, and other relatives Non-relative/servants/workers	Member of private household Head..... 1 Spouse..... 2 Children (Including adopted and foster) - Unmarried..... 3 - Married..... 4 Child-in-law..... 5 Grandchildren..... 6 Parents, grandparents and other relatives..... 7 Non-relative/servants/workers... 8 Member of group of people household Workers..... 8 Monk..... 9 Others..... 0	Male..... 1 Female..... 2		Month	Year (B.E.)	Buddhism..... 1 Islam..... 2 Christianity.... 3 Hinduism..... 4 Confucianism.. 5 Sikhism..... 6 Others..... 7 No religion..... 8
F1	F2	F3	F4	F5	F6	F7	F8

<input type="text"/>	<input type="text"/>	<input type="text"/>	<input type="text"/>	<input type="text"/>	<input type="text"/>	2 <input type="text"/>	<input type="text"/>
<input type="text"/>	<input type="text"/>	<input type="text"/>	<input type="text"/>	<input type="text"/>	<input type="text"/>	2 <input type="text"/>	<input type="text"/>
<input type="text"/>	<input type="text"/>	<input type="text"/>	<input type="text"/>	<input type="text"/>	<input type="text"/>	2 <input type="text"/>	<input type="text"/>
<input type="text"/>	<input type="text"/>	<input type="text"/>	<input type="text"/>	<input type="text"/>	<input type="text"/>	2 <input type="text"/>	<input type="text"/>
<input type="text"/>	<input type="text"/>	<input type="text"/>	<input type="text"/>	<input type="text"/>	<input type="text"/>	2 <input type="text"/>	<input type="text"/>
<input type="text"/>	<input type="text"/>	<input type="text"/>	<input type="text"/>	<input type="text"/>	<input type="text"/>	2 <input type="text"/>	<input type="text"/>

Ask everyone		Ask people aged 3 years or over				
Nationality	Name in household registration	Education (As of 1-July-10)				
"What nationality is [name]?"	"Does [name] have his/her name in this household registration?"	Level	Record code	Level	Record code	Ask people who are currently studying in F11
		Not study/never attained/never completed..... 0 Study/graduated in - Preschool..... 1 - Primary school..... 2 - Lower secondary school..... 3 - Upper secondary school..... 4 - Vocational certificate..... 5 - Certificate, higher than upper secondary school 6 - Diploma..... 7 - High vocational certificate..... 8 - Bachelor..... 9 - Certificate, higher than bachelor..... 10 - Master..... 11 - Certificate, higher than master..... 12 - Ph.D..... 13 - Certificate, higher than Ph.D./medical specialist..... 14 - Non-formal education (Kor-Sor-Nor) 15 - International school education..... 16	Have in this household..... 1 Have in other place - This province..... 2 - Other province..... 3 Do not have in Thailand but in other country..... 4 Not at all..... 5	- Buddhist education - Dharma branch..... 17 - Pali branch..... 18 - Islamic school..... 19 - Others (e.g. short vocational course)..... 20	How to record Level of educational enrollment (F11), level of highest educational attainment (F12) - If currently enrolling/ever studied/already completed Record Level = code 1 - 20 Year = year/grade/level of non-formal education (If study in Dharma branch, record 1 st , 2 nd , 3 rd year) - If currently enrolling/ever studied/already completed, but unknown level/year Record level/year = 98 - If not study/never attained/never completed Record level and year = 0, align right	
		Educational enrollment "Is [name] currently studying?"		Highest educational attainment What is the highest level of education attained by [name]?		
		Level	Year/grade/level of non-formal education	Level	Year/grade/level of non-formal education	
F9	F10	F11		F12		F13

<input type="text"/>	<input type="text"/>	<input type="text"/>	<input type="text"/>	<input type="text"/>	<input type="text"/>	<input type="text"/>
<input type="text"/>	<input type="text"/>	<input type="text"/>	<input type="text"/>	<input type="text"/>	<input type="text"/>	<input type="text"/>
<input type="text"/>	<input type="text"/>	<input type="text"/>	<input type="text"/>	<input type="text"/>	<input type="text"/>	<input type="text"/>
<input type="text"/>	<input type="text"/>	<input type="text"/>	<input type="text"/>	<input type="text"/>	<input type="text"/>	<input type="text"/>
<input type="text"/>	<input type="text"/>	<input type="text"/>	<input type="text"/>	<input type="text"/>	<input type="text"/>	<input type="text"/>
<input type="text"/>	<input type="text"/>	<input type="text"/>	<input type="text"/>	<input type="text"/>	<input type="text"/>	<input type="text"/>
<input type="text"/>	<input type="text"/>	<input type="text"/>	<input type="text"/>	<input type="text"/>	<input type="text"/>	<input type="text"/>



Part 2 Population questions (continued)

Ask people aged 10 years or over		Ask people aged 13 years or over				
Literacy		Ask female only			Marital status <i>(As of 1-July-10)</i>	
"Can [name] read and write in Thai and/or other languages?"		"Does [name] have biological children?"	"How many biological children has [name] given birth to? <i>(Including still alive and deceased as of 1-July-10)</i>			
Thai	Other languages		Record code	Still alive children	Deceased children	Record code
Record code		Yes..... 1			Single..... 1	
Able..... 1	- Able, specify the language	(Continued)			Married or consensual union..... 2	
Unable..... 0	• If more than 1 language, specify the most fluent language	No..... 0			Widowed..... 3	
	- Unable	(Skip to F18)			Divorced..... 4	
	Record code "0", align right				Separated..... 5	
					Ever married but unknown current status..... 6	
			← If none, record "0", align right →			
			Living in this house	Living elsewhere		
	F14	F15	F16		F17	F18

<input type="text"/>	<input type="text"/>	<input type="text"/>	<input type="text"/>	<input type="text"/>	<input type="text"/>	<input type="text"/>
<input type="text"/>	<input type="text"/>	<input type="text"/>	<input type="text"/>	<input type="text"/>	<input type="text"/>	<input type="text"/>
<input type="text"/>	<input type="text"/>	<input type="text"/>	<input type="text"/>	<input type="text"/>	<input type="text"/>	<input type="text"/>
<input type="text"/>	<input type="text"/>	<input type="text"/>	<input type="text"/>	<input type="text"/>	<input type="text"/>	<input type="text"/>
<input type="text"/>	<input type="text"/>	<input type="text"/>	<input type="text"/>	<input type="text"/>	<input type="text"/>	<input type="text"/>
<input type="text"/>	<input type="text"/>	<input type="text"/>	<input type="text"/>	<input type="text"/>	<input type="text"/>	<input type="text"/>
57	58	60	61	63	65	67



Part 2 Population questions (continued)

Ask people aged 15 years or over				Ask everyone	
Main occupation in the previous year (1-July-09 to 30-June-10) "During the past year, what occupation did [name] spend the most time?" - If not work, Record "Did not work" (Skip to F23) - If work, Record "responsibility..... and position (if possible)" (If more than one, Record the most time spent) e.g. Controlling warehouse system (Manager) Packing electrical wire into box Owner of tailor's shop/tailor Teacher in primary school Veterinarian Taxi driver/chauffeur Recording an account Electrical engineer Cultivating rice for sell Employed as dish cleaner Selling rice and curry (Record code at office)	Ask only those who record occupation in F19			Place of birth	
	Type of industry or activity of work place "What type of activity was [name]'s work place?" Record Type of industry/characteristics of work in details e.g. Soft drink product company Electrical wire factory Tailor's shop Secondary school Veterinary hospital Taxi service/private car driver service Dealer shop for construction equipments The Electricity Generating Authority Growing rice for sale Noodles' shop Rice and curry pushcart (Record code at office)	Work status "What was [name]'s work status?" Record code Employer..... 1 Own account worker without employee..... 2 Unpaid family worker..... 3 Government employee..... 4 State-owned enterprise employee..... 5 Private employee..... 6 Member of cooperative..... 7 (Record code by enumerator)	"At present, where is [name]'s work place?" - If the work place is in • Thailand Record province of work place • Overseas country Record code "78" - If not work Record code "98" (Record code by enumerator)	"What province/country was [name] born?" If born in • Thailand Record province of birth • Overseas country Record country of birth (Record code by enumerator)	
F19	F20	F21	F22	Province	Country

<input type="text"/>	<input type="text"/>	<input type="text"/>	<input type="text"/>	<input type="text"/>	<input type="text"/>
<input type="text"/>	<input type="text"/>	<input type="text"/>	<input type="text"/>	<input type="text"/>	<input type="text"/>
<input type="text"/>	<input type="text"/>	<input type="text"/>	<input type="text"/>	<input type="text"/>	<input type="text"/>
<input type="text"/>	<input type="text"/>	<input type="text"/>	<input type="text"/>	<input type="text"/>	<input type="text"/>
<input type="text"/>	<input type="text"/>	<input type="text"/>	<input type="text"/>	<input type="text"/>	<input type="text"/>
<input type="text"/>	<input type="text"/>	<input type="text"/>	<input type="text"/>	<input type="text"/>	<input type="text"/>
<input type="text"/>	<input type="text"/>	<input type="text"/>	<input type="text"/>	<input type="text"/>	<input type="text"/>
<input type="text"/>	<input type="text"/>	<input type="text"/>	<input type="text"/>	<input type="text"/>	<input type="text"/>



Part 2 Population questions (continued)

Ask everyone

Duration in current municipality/local administration "How many years has [name] lived continuously in this municipality/Tambon Administrative Organization?" Record code - Within this district Less than 1 year..... 0 1 year..... 1 2 years..... 2 3 years..... 3 4 years..... 4 Unknown accurate time but less than 5 yrs... 5 5 years or more/ since born..... 6 (If code 6, skip to F28)	Details of migration				Visible disabilities "Does [name] have difficulty in the following?" Record code No..... 0 Yes - Blindness in both eyes..... 1 - Unable to talk/communicate/ understand..... 2 - Lost arm or leg above wrist or ankle at least 1 side/ paralysis..... 3 - Psychiatric disorder/noisiness/ aggression/dumbness..... 4 - Autistic..... 5 - Delay in brain development/ mental retardation..... 6 - More than 1 disability as code 1 - 6..... 7	Respondent Record code Self..... 1 Household member..... 2 Person outside household... 3	
	Ask people who answer "0 - 5" in F24			Ask people who moved within Thailand			Reason for migration "Why did [name] migrate?" Record code Seek work..... 1 Job assignment..... 2 Education..... 3 Follow family..... 4 Return home..... 5 Change residence..... 6 Move to institutional household..... 7 Others..... 8
	Previous residence "What place did [name] live in before moving to this municipality/Tambon Administrative Organization?" (Only 1 answer)						
	Moved within this province	Move from other province	Move from overseas country	"Did [name] move from Municipal or TAO.?" Municipality... 1 TAO. 2			
Record	Record	Record	Record code	Record code	Record code		
Name of district	Name of province	Name of country (Skip to F27)					
District	Province	Country					
F24	F25			F26	F27	F28	F29

<input type="text"/>	<input type="text"/>	<input type="text"/>	<input type="text"/>	<input type="text"/>	<input type="text"/>	<input type="text"/>	<input type="text"/>
<input type="text"/>	<input type="text"/>	<input type="text"/>	<input type="text"/>	<input type="text"/>	<input type="text"/>	<input type="text"/>	<input type="text"/>
<input type="text"/>	<input type="text"/>	<input type="text"/>	<input type="text"/>	<input type="text"/>	<input type="text"/>	<input type="text"/>	<input type="text"/>
<input type="text"/>	<input type="text"/>	<input type="text"/>	<input type="text"/>	<input type="text"/>	<input type="text"/>	<input type="text"/>	<input type="text"/>
<input type="text"/>	<input type="text"/>	<input type="text"/>	<input type="text"/>	<input type="text"/>	<input type="text"/>	<input type="text"/>	<input type="text"/>
<input type="text"/>	<input type="text"/>	<input type="text"/>	<input type="text"/>	<input type="text"/>	<input type="text"/>	<input type="text"/>	<input type="text"/>
<input type="text"/>	<input type="text"/>	<input type="text"/>	<input type="text"/>	<input type="text"/>	<input type="text"/>	<input type="text"/>	<input type="text"/>
84	85	87	89	92	93	94	95

Part 3 Housing characteristics (private household only)

 Record code in
H1. "Type of dwelling"

 (If **more than 1**, record where household head lives)

Detached house.....	1	<input type="checkbox"/>	H1
Town house/twin house/town home.....	2	96	
Condominium/mansion.....	3		
Flat/apartment/hostel.....	4		
Shop house/row house/row room.....	5		
Room in house.....	6	}	(Skip to H3)
Room in office.....	7		
Vehicle (boat,raft,car).....	8		
Others (specify).....	0		

H2. "Construction materials" (Ask only if code in H1 is 1-5)

Cement or brick.....	1	<input type="checkbox"/>	H2
Wood.....	2	97	
Cement/brick and wood.....	3		
Non-permanent materials in local area, e.g. bamboo, thatch.....	4		
Reused materials, e.g. boxes, crates.....	5		
Others (specify).....	6		

H3. "Tenure of dwelling" (Excluding land)

Owned			
- With a loan.....	1	<input type="checkbox"/>	H3
- Outright.....	2	98	
Hire purchase.....	3		
Rent.....	4	}	(Skip to H5)
Living rent free			
- Employer-provided.....	5		
- Other rent free.....	6		
Others (specify).....	7		

H4. "Tenure of residential land" (Ask only if code in H3 is 1-3)

Owner.....	1	<input type="checkbox"/>	H4
Hire purchase.....	2	99	
Rent.....	3		
Rent-free.....	4		
Others (specify).....	5		

H5. "Number of rooms used for sleeping in this dwelling"

 (Record **"amount"**, align right) (If **no**, record **"0"**, align right)

Number of bedroom.....	<input type="text"/>	<input type="text"/>	H5A
	100		
Number of other rooms used for sleeping.....	<input type="text"/>	<input type="text"/>	H5B
	102		

H6. "Source of lighting used in this household"

Electricity		<input type="checkbox"/>	H6
- Electricity authority.....	1	104	
- Solarcell.....	2		
- Generator.....	3		
Others (specify).....	4		

H7. "Type of fuel used for cooking in this household"

Gas.....	1	<input type="checkbox"/>	H7
Charcoal/wood.....	2	105	
Electricity.....	3		
Kerosene/others (specify).....	4		
No cooking.....	5		

H8. "Type of toilet used in this household"

Sitting toilet.....	1	<input type="checkbox"/>	H8
Squat toilet.....	2	106	
Sitting and squat toilet.....	3		
Pit toilet/defecate into river or canal.....	4		
No toilet.....	5		

H9. "Main source of water for this household"

 (Record main source of **drinking water** in **H9A** and
record main source of **water for general use** in **H9B**)

Tap water.....	1	Drinking	
Purified tap water (boiled or filtered).....	2	<input type="checkbox"/>	H9A
Groundwater.....	3	107	
Well.....	4	General use	
Water from river/canal/waterfall/mountain.....	5	<input type="checkbox"/>	H9B
Rain water.....	6	108	
Bottled water/water vending machine.....	7		
Others (specify).....	8		

Part 3 Housing characteristics (private household only) (continued)

 Record code in
H10. "List of assets owned by household members as of 1-July-10"

 If it **"has been owned"**, record **"1"**
"has not been owned", record **"0"**

 Television set..... **H10A**

 Washing machine..... **H10G**

 VCD/DVD player..... **H10B**

 Air conditioner..... **H10H**

 Mobile telephone..... **H10C**

 Private car/pickup truck/van..... **H10I**

 Computer..... **H10D**

 Motorbike..... **H10J**

 Fridge/freezer..... **H10E**

 Tractor, 4 wheels..... **H10K**

 Microwave/cooking oven..... **H10F**

 Tractor, 2 wheels (*walking tractor*) **H10L**

109 - 114

115 - 120

H11. "List of devices/technologies presented in this household as of 1-July-10"

 If it **"has been presented"**, record **"1"**
"has not been presented", record **"0"**

 Cable TV..... **H11A**
121

 Satellite dish..... **H11B**
122

 Internet..... **H11C**
123

นิยามศัพท์ทางประชากร

1. **อัตราส่วนเพศ (Sex ratio)** หมายถึง อัตราส่วนของผู้ชายต่อผู้หญิงในประชากรกลุ่มหนึ่ง ปกติจะแสดงจำนวนผู้ชายต่อผู้หญิง 100 คน
2. **อัตราการเพิ่มของประชากร (Growth rate)** หมายถึง อัตราซึ่งประชากรเพิ่มขึ้น (หรือลดลง) ในปีหนึ่งอันเป็นผลจากการเพิ่มตามธรรมชาติและการย้ายถิ่นสุทธิ แสดงในรูปร้อยละของประชากรที่ใช้เป็นฐาน
3. **อัตราส่วนการเป็นภาระ (อัตราส่วนพึ่งพิงทางอายุ : Age dependency ratio)** หมายถึง อัตราส่วนของประชากรที่อยู่ในกลุ่มอายุนอกวัยแรงงานต่อประชากรในวัยแรงงาน โดยมีข้อสมมติว่า ประชากรในกลุ่มอายุนอกวัยแรงงานที่ต้องพึ่งพิงทางเศรษฐกิจ ได้แก่ กลุ่มประชากรวัยเด็ก (อายุต่ำกว่า 15 ปี) และกลุ่มประชากรสูงอายุ (อายุ 60 หรือ 65 ปีขึ้นไป) ส่วนประชากรที่เป็นที่พึ่งพิงทางเศรษฐกิจของประชากรกลุ่มอื่น คือ ประชากรวัยแรงงาน (อายุ 15-59 หรือ 15-64 ปี) อัตราส่วนการเป็นภาระแสดงอัตราส่วนต่อประชากร 100 คน
4. **อายุมัธยฐาน (Median age)** หมายถึง อายุตรงกลางซึ่งแบ่งประชากรออกเป็นสองส่วนจำนวนเท่า ๆ กัน โดยประชากรส่วนหนึ่งมีอายุน้อยกว่า และอีกส่วนหนึ่งมีอายุมากกว่าอายุตรงกลางนี้
5. **ความหนาแน่นของประชากร (Population density)** หมายถึง ประชากรต่อหน่วยของพื้นที่ (จำนวนบุคคลต่อตารางกิโลเมตร หรือจำนวนบุคคลต่อพื้นที่ที่ใช้การได้หนึ่งตารางกิโลเมตร)
6. **อายุเฉลี่ยแรกสมรส (Average Age at first marriage)** หมายถึง อายุเฉลี่ยของประชากรเมื่อเปลี่ยนสถานภาพจากโสดเป็นสมรส อายุเฉลี่ยเมื่อแรกสมรสเป็นดัชนีที่แสดงว่าประชากรส่วนใหญ่อยู่เป็นโสดจนถึงอายุเท่าไร
7. **บุตรเกิดรอด (Children ever born : CEB)** หมายถึง จำนวนลูกทั้งหมดที่มารดาได้ให้กำเนิดตั้งแต่เริ่มเข้าสู่วัยเจริญพันธุ์จนถึงปัจจุบัน
8. **บุตรที่มีชีวิตอยู่ (Children still living : CHL)** หมายถึง บุตรเกิดรอดที่ปัจจุบันยังมีชีวิตอยู่

คณะผู้จัดทำ CD - ROM

หน่วยงานเจ้าของเรื่อง

สำนักงานสถิติจังหวัดพิจิตร
โทร. 0 5661 1085

หน่วยงานผลิตและออกแบบ

กลุ่มบูรณาการข้อมูลสถิติ
สำนักสถิติพยากรณ์
โทร. 0 2141 7494



ตารางสถิติในรูปแบบ Format Excel

ตารางประชากร

ตารางสถิติในรูปแบบ Format Excel

ตารางประชากร

- ตารางที่ 1 ประชากรจำแนกตามเพศ คริวเรือนจำแนกตามประเภทของคริวเรือน อำเภอ และเขตการปกครอง
- ตารางที่ 2 ประชากรจำแนกอายุรายปี เพศ และเขตการปกครอง
- ตารางที่ 3 ประชากรจำแนกตามกลุ่มอายุ เพศ อำเภอ และเขตการปกครอง
- ตารางที่ 4 ประชากรจำแนกตามศาสนา เพศ และเขตการปกครอง
- ตารางที่ 5 ประชากรจำแนกตามสัญชาติ เพศ และเขตการปกครอง
- ตารางที่ 6 ประชากรจำแนกตามภาษาที่ใช้พูดในคริวเรือน เพศ และเขตการปกครอง
- ตารางที่ 7 ประชากรอายุ 3 ปีขึ้นไป จำแนกตามระดับชั้นที่กำลังเรียน กลุ่มอายุ เพศ และเขตการปกครอง
- ตารางที่ 8 ประชากรอายุ 3 ปีขึ้นไป จำแนกตามระดับชั้นที่เรียนสำเร็จ กลุ่มอายุ เพศ และเขตการปกครอง
- ตารางที่ 9 ประชากรอายุ 10 ปีขึ้นไป จำแนกตามการอ่านออกเขียนได้ กลุ่มอายุ เพศ และเขตการปกครอง
- ตารางที่ 10 ประชากรอายุ 13 ปีขึ้นไป จำแนกตามสถานภาพสมรส กลุ่มอายุ เพศ และเขตการปกครอง
- ตารางที่ 11 หญิงเคยสมรสอายุ 13 ปีขึ้นไป จำแนกตามจำนวนบุตรเกิดรอด จำนวนบุตรเกิดรอดโดยเฉลี่ย กลุ่มอายุของหญิง และเขตการปกครอง
- ตารางที่ 12 หญิงเคยสมรสอายุ 13 ปีขึ้นไป จำแนกตามจำนวนบุตรที่มีชีวิตอยู่ จำนวนบุตรที่มีชีวิตอยู่โดยเฉลี่ย กลุ่มอายุของหญิง และเขตการปกครอง
- ตารางที่ 13 ประชากรจำแนกตามลักษณะความพิการ เพศ และเขตการปกครอง
- ตารางที่ 14 ประชากรอายุ 15 ปีขึ้นไปทำงานในรอบปี จำแนกตามหมวดอาชีพ กลุ่มอายุ เพศ และเขตการปกครอง
- ตารางที่ 15 ประชากรอายุ 15 ปีขึ้นไปทำงานในรอบปี จำแนกตามหมวดอุตสาหกรรม กลุ่มอายุ เพศ และเขตการปกครอง
- ตารางที่ 16 ประชากรอายุ 15 ปีขึ้นไปทำงานในรอบปี จำแนกตามสถานภาพการทำงาน กลุ่มอายุ เพศ และเขตการปกครอง
- ตารางที่ 17 ประชากรจำแนกตามสถานที่เกิด เพศ และเขตการปกครอง
- ตารางที่ 18 ประชากรจำแนกตามลักษณะการย้ายถิ่น เพศ และเขตการปกครอง
- ตารางที่ 19 ประชากรที่ย้ายถิ่นภายใน 5 ปี จำแนกตามสถานที่อยู่ก่อนย้าย กลุ่มอายุ และเพศ
- ตารางที่ 20 ประชากรที่ย้ายถิ่นภายใน 5 ปี จำแนกตามเหตุผลของการย้ายถิ่น เพศ และเขตการปกครอง
- ตารางที่ 21 ประชากรจำแนกตามการมีชื่อในทะเบียนบ้าน เพศ และเขตการปกครอง
- ตารางที่ 22 คริวเรือนส่วนบุคคลจำแนกตามกลุ่มอายุของหัวหน้าคริวเรือน เพศ และเขตการปกครอง

ตารางเคหะ

ตารางสถิติในรูปแบบ Format Excel

ตารางคณะ

- ตารางที่ 1 คริวเรือส่วนบุคคล จำแนกตามประเภทของที่อยู่อาศัย การครอบครองที่อยู่อาศัย และเขตการปกครอง
- ตารางที่ 2 คริวเรือส่วนบุคคล จำแนกตามประเภทของที่อยู่อาศัย ลักษณะของที่อยู่อาศัย และเขตการปกครอง
- ตารางที่ 3 คริวเรือส่วนบุคคล จำแนกตามการถือกรรมสิทธิ์ที่ดิน การครอบครองที่อยู่อาศัย และเขตการปกครอง
- ตารางที่ 4 คริวเรือส่วนบุคคล จำแนกตามขนาดของครัวเรือน ประเภทของที่อยู่อาศัย และเขตการปกครอง
- ตารางที่ 5 คริวเรือส่วนบุคคล จำแนกตามเชื้อเพลิงส่วนใหญ่ที่ใช้ในการประกอบอาหาร ประเภทของที่อยู่อาศัย และเขตการปกครอง
- ตารางที่ 6 คริวเรือส่วนบุคคล จำแนกตามลักษณะการใช้ส้วม ประเภทของที่อยู่อาศัย และเขตการปกครอง
- ตารางที่ 7 คริวเรือส่วนบุคคล จำแนกตามแหล่งที่มาของน้ำดื่ม และน้ำใช้ส่วนใหญ่ ประเภทของที่อยู่อาศัย และเขตการปกครอง
- ตารางที่ 8 คริวเรือส่วนบุคคล จำแนกตามการเป็นเจ้าของเครื่องใช้ การมีอุปกรณ์เทคโนโลยี และเขตการปกครอง