



สำมะโนประชากรและเคหะ พ.ศ. 2553

The 2010 Population and Housing Census

จังหวัดพัทลุง

Changwat Phatthalung



สำนักงานสถิติแห่งชาติ

National Statistical Office



หนังสือสำมะโนประชากรและเคหะ พ.ศ. ๒๕๕๓
สำนักงานสถิติแห่งชาติ

คำนำ

บทสรุปผู้บริหาร

ตัวชี้วัดที่สำคัญ พ.ศ. 2533 - 2553

บทที่ 1 บทนำ

- ❖ ความเป็นมา
- ❖ วัตถุประสงค์
- ❖ ประโยชน์ของข้อมูล
- ❖ ดัชนีรวม
- ❖ วันสำมะโน
- ❖ ข้อมูลที่เกิดรวบรวม
- ❖ วิธีการเก็บรวบรวมข้อมูล
- ❖ บทนิยาม
- ❖ ข้อสังเกตสำหรับผู้ใช้ข้อมูล

บทที่ 2 บทสรุป

ภาคประชากร

- ❖ ลักษณะทางประชากร
- ❖ ลักษณะทางสังคมและเศรษฐกิจ
- ❖ ภาวะเจริญพันธุ์
- ❖ การย้ายถิ่น

ภาคเคหะ

- ❖ ประเภทและลักษณะของที่อยู่อาศัย
- ❖ การครอบครองที่อยู่อาศัยและที่ดินที่เป็นที่ ดั้งของที่อยู่อาศัย
- ❖ แหล่งที่มาของน้ำดื่ม น้ำใช้
- ❖ ประเภทของการใช้ส้วม
- ❖ การใช้เชื้อเพลิงในการประกอบอาหาร
- ❖ การเป็นเจ้าของเครื่องใช้ในครัวเรือน

สารบัญตารางสถิติ

- ❖ ตารางประชากร
- ❖ ตารางเคหะ

ภาคผนวก

- ❖ วิธีการประมาณผล
- ❖ แบบสอบถาม (แบบแจกนับ สปค.2)
- ❖ นิยามศัพท์ทางประชากร

คณะผู้จัดทำ CD-ROM

หน่วยงานที่เผยแพร่

ตารางสถิติในรูป Format Excel

- ❖ ตารางประชากร
- ❖ ตารางเคหะ

หน่วยงานเจ้าของเรื่อง

สำนักสถิติสังคม
สำนักงานสถิติแห่งชาติ
โทรศัพท์ 0 2143 1334 0 2142 1254
โทรสาร 0 2143 8137
ไปรษณีย์อิเล็กทรอนิกส์ : spophouc@nso.go.th

หน่วยงานที่เผยแพร่

สำนักสถิติพยากรณ์
สำนักงานสถิติแห่งชาติ
ศูนย์ราชการเฉลิมพระเกียรติ 80 พรรษา อาคารรัฐประศาสนภักดี ชั้น 2
ถนนแจ้งวัฒนะ เขตหลักสี่ กรุงเทพฯ 10210
โทรศัพท์ 0 2142 1234 0 2141 7501
โทรสาร 0 2143 8133
ไปรษณีย์อิเล็กทรอนิกส์ : services@nso.go.th

หรือ

สำนักงานสถิติจังหวัดพัทลุง
ศาลากลางจังหวัดพัทลุง อำเภอเมือง จังหวัดพัทลุง 93000
โทร. 0-7461-3181
โทรสาร 0-7461-1271
ไปรษณีย์อิเล็กทรอนิกส์ : phatlung@nso.go.th

ปีที่จัดพิมพ์

2555

Division-in-Charge

Population Statistics Group
Social Statistics Bureau
National Statistical Office,
Tel. +66 (0) 2143 1334 +66 (0) 2142 1254
Fax. +66 (0) 2143 8137
E-mail : spophouc@nso.go.th

Distributed by

Statistical Forecasting Bureau
National Statistical Office,
The Government Complex, Rattaprasasanabhakti Building, 2nd Floor,
Chaeng Watthana Rd., Laksi, Bangkok 10210
Tel. +66 (0) 2142 1234 +66 (0) 2141 7501
Fax. +66 (0) 2143 8133
E-mail : services@nso.go.th

Or

Phatthalung Provincial Statistical Office
Phatthalung City Hall, Mueang, phatthalung 93000, THAILAND
Tel. +66 (0) 7461 3181
Fax. +66 (0) 7461 1271
E-mail : phatlung@nso.go.th

Published

2012

คำนำ

สำนักงานสถิติแห่งชาติ ได้จัดทำสำมะโนประชากรและเคหะทุก 10 ปี ตามข้อเสนอแนะขององค์การสหประชาชาติ เพื่อเก็บรวบรวมข้อมูลพื้นฐานเกี่ยวกับจำนวนและลักษณะต่าง ๆ ทางเศรษฐกิจและสังคม ตลอดจนสภาพการอยู่อาศัยของประชากรทุกคนตามที่อยู่จริงทั่วราชอาณาจักร ดังนั้นการสำมะโนประชากรและเคหะจึงเป็นเสมือนการฉายภาพนิ่งของประชากรและเคหะของประเทศไทยในระยะเวลาหนึ่ง เพื่อแสดงให้เห็นจำนวนและลักษณะต่างๆ ของประชากรที่อยู่จริงในประเทศไทย ณ วันสำมะโน (1 กันยายน 2553)

เนื่องจากปริมาณงานทั้งประเทศมีจำนวนมาก การประมวลผลข้อมูลรายละเอียดไม่อาจแล้วเสร็จในเวลาอันสั้น สำนักงานสถิติแห่งชาติ ตระหนักถึงความต้องการใช้ข้อมูลอย่างรีบด่วนของผู้ที่เกี่ยวข้องทุก ๆ ฝ่าย จึงได้จัดทำรายงานผลเบื้องต้น จากสำมะโนประชากรและเคหะ พ.ศ. 2553 เพื่อเสนอผลที่สำคัญในภาพรวมของประชากรและที่อยู่อาศัยในระดับจังหวัด ภาค และเขตการปกครอง ต่อมาได้จัดทำรายงานผลล่วงหน้า โดยเลือกครัวเรือนตัวอย่าง 1% มาทำการประมวลผลก่อน เพื่อเสนอจำนวนและลักษณะต่าง ๆ ของประชากรและลักษณะของที่อยู่อาศัย ซึ่งเสนอผลในระดับภาคและระดับประเทศ

รายงานฉบับนี้ เป็นรายงานฉบับสมบูรณ์รายจังหวัด โดยประมวลผลข้อมูลจากครัวเรือนทั้งหมดในจังหวัด เพื่อเสนอข้อมูลรายละเอียดต่าง ๆ และตัวชี้วัดทางประชากร เศรษฐกิจ และสังคม ตลอดจนลักษณะของที่อยู่อาศัยในระดับจังหวัดตามเขตการปกครอง หลังจากรายงานผลรายจังหวัดเสร็จสิ้นแล้ว จะนำเสนอรายงานผลรายภาค และฉบับทั่วราชอาณาจักรต่อไป

สำมะโนประชากรและเคหะ พ.ศ. 2553 เป็นโครงการจัดเก็บข้อมูลสถิติขนาดใหญ่ที่ได้รับความร่วมมือจากภาคประชาชนในการให้ข้อมูลที่ถูกต้องตามความเป็นจริง มีการบูรณาการทรัพยากรและองค์ความรู้กับหน่วยงานภาครัฐและภาคเอกชน ทั้งในส่วนกลางและส่วนภูมิภาค ตลอดจนสื่อมวลชน ดังนั้นสำนักงานสถิติแห่งชาติจึงขอขอบคุณทุกท่านที่ได้ให้ความร่วมมืออย่างดีมา ณ ที่นี้

สำนักงานสถิติแห่งชาติ
กระทรวงเทคโนโลยีสารสนเทศและการสื่อสาร

บทสรุปผู้บริหาร

สำนักงานสถิติแห่งชาติ ได้จัดทำสำมะโนประชากรและเคหะทุก 10 ปี ตามข้อเสนอแนะขององค์การสหประชาชาติ ซึ่งขณะนี้ประมาณ 230 ประเทศทั่วโลกได้มีการจัดทำสำมะโน สำหรับการจัดทำของประเทศไทยในปี 2553 นี้ เป็นการจัดทำสำมะโนประชากรครั้งที่ 11 และสำมะโนเคหะครั้งที่ 5 ซึ่งเป็นวาระครบรอบ 100 ปีสำมะโนประชากรของประเทศไทย เพื่อแสดงให้เห็นจำนวน และลักษณะต่าง ๆ ของประชากรตามที่อยู่จริงในประเทศไทยและที่อยู่อาศัยจริงของประชากร ณ วันสำมะโน (1 กันยายน 2553)

ภาคประชากร

1. ลักษณะทางประชากร

1.1 จำนวนประชากรและการกระจายตัวของประชากร

จากการจัดเก็บข้อมูล พบว่า ในปี 2553 จังหวัดพัทลุง พบว่าประชากรที่อาศัยในจังหวัดพัทลุง ณ วันที่ 1 กันยายน 2553 มีจำนวน 480,976 คน เป็นชาย 234,145 คน และหญิง 246,831 คน คิดเป็นอัตราส่วนระหว่างเพศชายต่อหญิงเท่ากับ 94.9 หรือกล่าวได้ว่ามีประชากรเพศชาย 95 คน ต่อเพศหญิง 100 คน

1.2 ความหนาแน่นของประชากร

จังหวัดพัทลุง มีจำนวนประชากรโดยเฉลี่ยประมาณ 140.5 คน ต่อพื้นที่ 1 ตารางกิโลเมตร พื้นที่ที่มีความหนาแน่นของประชากรมากที่สุด คือ อำเภอเมืองพัทลุง 249.1 คน ต่อพื้นที่ 1 ตารางกิโลเมตร และความหนาแน่นน้อยที่สุด คือ อำเภอศรีบรรพต 80.7 คนต่อพื้นที่ 1 ตารางกิโลเมตร

1.3 จำนวนครัวเรือน ขนาดของครัวเรือนและเพศของหัวหน้าครัวเรือน

จำนวนครัวเรือนในจังหวัดพัทลุงมีทั้งสิ้น 142,656 ครัวเรือน โดยเป็นครัวเรือนส่วนบุคคลจำนวน 142,206 ครัวเรือน และครัวเรือนกลุ่มบุคคล (เช่น ครัวเรือนสถาบัน ครัวเรือนคนงาน) จำนวน 450 ครัวเรือน และมีขนาดของครัวเรือนส่วนบุคคลโดยเฉลี่ยเท่ากับ 3.3 คน

1.4 โครงสร้างทางอายุและเพศของประชากร

เมื่อพิจารณาประชากรของจังหวัดพัทลุงตามกลุ่มอายุ พบว่า มีประชากรวัยเด็ก (อายุ 0 – 14 ปี) ร้อยละ 21.7 ประชากรวัยแรงงาน (อายุ 15 – 59 ปี) ร้อยละ 62.5 และประชากรวัยสูงอายุ (อายุ 60 ปีขึ้นไป) ร้อยละ 15.8 โดยนอกเขตเทศบาลมีสัดส่วนของประชากรวัยเด็กสูงกว่าในเขตเทศบาล แต่มีประชากรวัยแรงงานและวัยสูงอายุต่ำกว่าในเขตเทศบาล

อายุโดยเฉลี่ยของประชากร (อายุมัธยฐาน) ประมาณ 35.5 ปี ประชากรในเขตเทศบาลมีอายุโดยเฉลี่ยสูงกว่านอกเขตเทศบาล คือ 36.3 ปี และ 34.7 ปี ตามลำดับ

เมื่อพิจารณาถึงอัตราส่วนการเป็นภาระ ซึ่งหมายถึงการที่ประชากรวัยแรงงานอายุ 15-59 ปีต้องรับ ภาระประชากรในวัยอื่น ๆ พบว่า อัตราส่วนการเป็นภาระรวมคิดเป็น 59.9 กล่าวคือ ประชากรที่อยู่ในวัยทำงาน 100 คน ต้องรับภาระเลี้ยงดูเด็ก และคนชราประมาณ 60 คน อัตราส่วนการเป็นภาระวัยเด็กเท่ากับ 34.7 อัตราส่วนการเป็นภาระวัยชราเท่ากับ 25.3 โดยนอกเขตเทศบาลมีอัตราส่วนการเป็นภาระวัยเด็กสูงกว่าในเขตเทศบาล และวัยชรามีอัตราส่วนการเป็นภาระในเขตเทศบาลสูงกว่านอกเขตเทศบาล

1.5 ศาสนาและสัญชาติ

ประชากรส่วนใหญ่นับถือศาสนาพุทธ ร้อยละ 88.0 รองลงมานับถือศาสนาอิสลาม ร้อยละ 11.7 และศาสนาคริสต์ ร้อยละ 0.2

ประชากรในจังหวัดพัทลุงส่วนใหญ่ หรือร้อยละ 99.2 เป็นผู้มีสัญชาติไทย ร้อยละ 0.2 เป็นคนสัญชาติลาว และสัญชาติพม่า และที่เหลือเป็นผู้มีสัญชาติอื่น ๆ

1.6 สถานภาพสมรส

สถานภาพสมรสของประชากรอายุตั้งแต่ 13 ปีขึ้นไป พบว่า เกินกว่าร้อยละ 50 ของประชากรเป็นผู้ที่สมรส โดยสัดส่วนผู้สมรสของเพศชายและหญิงแตกต่างกันเล็กน้อย สัดส่วนของประชากรชาย ที่อยู่เป็นโสดจะสูงกว่าหญิงแต่เพศหญิงจะมีสัดส่วนของการเป็นหม้าย หย่า และแยกกันอยู่สูงกว่าเพศชาย

1.7 การมีชื่อในทะเบียนบ้าน

จากการสอบถามเรื่องการมีชื่อในทะเบียนบ้านตามที่อยู่จริง พบว่า ประชากรที่อาศัยอยู่ในจังหวัดพัทลุง และมีชื่ออยู่ในทะเบียนบ้านที่อาศัยอยู่ปัจจุบัน ร้อยละ 89.2 มีชื่ออยู่ในทะเบียนบ้านอื่นในจังหวัดพัทลุง ร้อยละ 7.8 มีชื่อในทะเบียนบ้านในจังหวัดอื่น ร้อยละ 2.5

2. ลักษณะทางสังคมและเศรษฐกิจ

2.1 การศึกษา

ประชากรกลุ่มอายุ 6 – 24 ปี ซึ่งเป็นประชากรในวัยที่ควรกำลังศึกษาอยู่ในระดับใดระดับหนึ่ง พบว่า มีผู้ที่ไม่ได้กำลังเรียนหนังสือประมาณ ร้อยละ 26.3 สัดส่วนของผู้ชายที่ไม่ได้กำลังเรียนหนังสือสูงกว่าผู้หญิง (ร้อยละ 29.2 และร้อยละ 23.3 ตามลำดับ) และประชากรนอกเขตเทศบาลที่ไม่ได้กำลังเรียนหนังสือมีสัดส่วนสูงกว่าในเขตเทศบาลเล็กน้อย

2.2 การอ่านออกและเขียนได้

เมื่อพิจารณาอัตราการอ่านออกและเขียนได้ของประชากรอายุ 15 ปีขึ้นไป ซึ่งได้สอบถามถึงความสามารถในการอ่านออกและเขียนได้ทั้งภาษาไทยและภาษาอื่น พบว่า เกินกว่าร้อยละ 90 ของประชากรในจังหวัดพัทลุง สามารถอ่านออกและเขียนได้ในภาษาไทย โดยเพศชายมีอัตราการอ่านออกและเขียนได้สูงกว่าเพศหญิง (ร้อยละ 98.4 และร้อยละ 97.7 ตามลำดับ) ประชากรในเขตเทศบาลมีอัตราการอ่านออกและเขียนได้สูงกว่าประชากรนอกเขตเทศบาลเล็กน้อย

2.3 การทำงานในรอบปี

2.3.1 อุตสาหกรรม

ประชากรอายุ 15 ปีขึ้นไป ที่มีงานทำในรอบปีที่แล้ว (1 กันยายน 2552 ถึง 31 สิงหาคม 2553) มีจำนวน 270,480 คน คิดเป็นร้อยละ 73.4 ของประชากรอายุ 15 ปีขึ้นไป เป็นชาย 136,649 คน (ร้อยละ 50.5) และหญิง 133,831 คน (ร้อยละ 49.5) เมื่อพิจารณาอุตสาหกรรมหรือประเภทกิจการของผู้ที่มีงานทำ พบว่า มีผู้ทำงานในภาคเกษตรกรรม ร้อยละ 61.6 และนอกภาคเกษตรกรรม ร้อยละ 38.4 โดยส่วนใหญ่ทำงานในสาขาการขนส่ง ขยายปลีก การซ่อมแซมยานยนต์ รถจักรยานยนต์ ของใช้ส่วนบุคคลและของใช้ในครัวเรือน ร้อยละ 10.8

2.3.2 สถานภาพการทำงาน

ผู้ที่มีงานทำในรอบปีส่วนใหญ่ ทำงานส่วนตัวโดยไม่มีลูกจ้าง ร้อยละ 46.1 เมื่อเปรียบเทียบระหว่างเพศ พบว่า สัดส่วนผู้หญิงทำงานในฐานะช่วยธุรกิจส่วนตัวในครัวเรือนโดยไม่ได้รับค่าจ้าง สูงกว่าผู้ชาย (ร้อยละ 37.5 และร้อยละ 12.5) ขณะที่ผู้ชายที่ประกอบธุรกิจส่วนตัวมีสัดส่วนมากกว่าผู้หญิง (ร้อยละ 54.8 และร้อยละ 37.2)

3. ภาวะเจริญพันธุ์

3.1 บุตรเกิดรอดและจำนวนบุตรที่มีชีวิตอยู่

จากการสอบถามผู้หญิงที่มีอายุ 13 ปีขึ้นไปทุกคน ในเรื่องของการมีบุตร พบว่า ผู้หญิง 1 คน มีบุตรที่ตนเองเป็นผู้ให้กำเนิดและมีชีวิตอยู่ขณะคลอดหรือบุตรเกิดรอดโดยเฉลี่ย มีประมาณ 1.99 คน โดยผู้หญิงที่อยู่ในเขตเทศบาลมีจำนวนบุตรเกิดรอดโดยเฉลี่ยต่ำกว่าผู้หญิงที่อยู่นอกเขตเทศบาล คือ 1.93 คน และ 2.04 คน ตามลำดับ

เมื่อพิจารณาอายุเฉลี่ยเมื่อสมรสครั้งแรก (SMAM) พบว่า ผู้หญิงแต่งงานเร็วกว่าผู้ชาย โดยผู้หญิงแต่งงานครั้งแรกเมื่ออายุเฉลี่ยประมาณ 23.5 ปี ส่วนผู้ชายแต่งงานครั้งแรกเมื่ออายุเฉลี่ยประมาณ 27.8 ปี และประชากรทั้งชายและหญิงที่อยู่ในเขตเทศบาลจะแต่งงานช้ากว่าผู้ที่อยู่นอกเขตเทศบาล

4. การย้ายถิ่น

4.1 สถานที่เกิดและระยะเวลาการอยู่อาศัยในสถานที่อยู่ปัจจุบัน

จากการทำสำมะโนประชากรและเคหะ พ.ศ. 2553 พบว่า ประชากรที่เกิดในจังหวัดพัทลุงและปัจจุบันอาศัยอยู่ในจังหวัดที่เกิด มีร้อยละ 90.5 ซึ่งเป็นเพศชายและเพศหญิงใกล้เคียงกัน (ร้อยละ 90.6 และร้อยละ 90.5 ตามลำดับ)

4.2 เหตุผลของการย้ายถิ่น

สำหรับเหตุผลการย้ายถิ่นของประชากรที่มีการย้ายถิ่นในช่วง พ.ศ. 2548-2553 พบว่า ส่วนใหญ่ย้ายเพื่อติดตามบุคคลในครัวเรือน ร้อยละ 30.8 รองลงมา คือ ย้ายที่อยู่อาศัย และย้ายเพื่อการศึกษา (ร้อยละ 17.2 และร้อยละ 16.7) โดยเพศหญิงมีเหตุผลของย้ายถิ่นเพื่อติดตามบุคคลในครัวเรือนและเพื่อการศึกษาสูงกว่าเพศชาย

ภาคเคหะ

1. ประเภทและลักษณะของที่อยู่อาศัย

ประเภทที่อยู่อาศัยของครัวเรือนส่วนบุคคลในจังหวัดพัทลุง ในปี 2553 พบว่า ครัวเรือนส่วนใหญ่ร้อยละ 91.8 มีที่อยู่อาศัยเป็น บ้านเดี่ยว รองลงมา เป็น ตึกแถว ห้องแถว หรือเรือนแถว ร้อยละ 4.9 และทาวน์เฮาส์ บ้านแฝด ร้อยละ 2.8 เมื่อพิจารณาประเภทของที่อยู่อาศัยตามเขตการปกครอง จะมีลักษณะเหมือนกันคือส่วนใหญ่เป็นบ้านเดี่ยว ยกเว้นที่อยู่อาศัยประเภทตึกแถว ห้องแถว เรือนแถว และแฟลตอพาร์ทเมนท์ จะมีในเขตเทศบาลมากกว่านอกเขตเทศบาล

สำหรับลักษณะของที่อยู่อาศัยหรือวัสดุที่ใช้ในการก่อสร้างที่อยู่อาศัยของครัวเรือน พบว่า ส่วนใหญ่ปลูกสร้างด้วยวัสดุที่ถาวร คือ เป็นตึก ไม้ และครึ่งตึกครึ่งไม้ (ร้อยละ 99.4)

2. การครอบครองที่อยู่อาศัยและที่ดินที่เป็นที่ตั้งของที่อยู่อาศัย

การครอบครองหรือการมีกรรมสิทธิ์ในที่อยู่อาศัยของประชากรในจังหวัดพัทลุง พบว่า มีครัวเรือนประมาณร้อยละ 93.9 เป็นเจ้าของในที่อยู่อาศัย สัดส่วนการเป็นเจ้าของที่อยู่อาศัยของครัวเรือนนอกเขตเทศบาลจะสูงกว่าในเขตเทศบาล (ร้อยละ 97.4 และร้อยละ 90.8 ตามลำดับ) ส่วนครัวเรือนที่เช่าที่อยู่อาศัย มีร้อยละ 3.3

3. แหล่งที่มาของน้ำดื่ม น้ำใช้

แหล่งที่มาของน้ำดื่มในจังหวัดพัทลุง พบว่า ครัวเรือนส่วนใหญ่จะดื่มน้ำที่มาจาก การบรรจุขวดหรือตู้ น้ำหยอดเหรียญ ร้อยละ 57.0 รองลงมาคือ น้ำบ่อ ร้อยละ 13.2 และน้ำประปา ร้อยละ 10.3

สำหรับน้ำใช้นั้น ครัวเรือนส่วนใหญ่ใช้น้ำประปา ร้อยละ 83.1 รองลงมาใช้น้ำบ่อ ร้อยละ 11.1 และสัดส่วนการใช้น้ำประปาของครัวเรือนในเขตเทศบาลสูงกว่านอกเขตเทศบาล (ร้อยละ 87.6 และร้อยละ 78.2)

4. ประเภทของการใช้ส้วม

ส้วมที่ใช้ในจังหวัดพัทลุง พบว่า ครัวเรือนที่อยู่ในเขตเทศบาลจะใช้ส้วมแบบนั่งห้อยเท้าสูงกว่าครัวเรือนที่อยู่นอกเขตเทศบาล (ร้อยละ 20.6 และร้อยละ 14.8) แต่ครัวเรือนที่อยู่นอกเขตเทศบาลจะใช้ส้วมแบบนั่งของสูงกว่าในเขตเทศบาล (ร้อยละ 82.8 และร้อยละ 75.6)

5. การใช้เชื้อเพลิงในการประกอบอาหาร

สำหรับการใช้เชื้อเพลิงในการประกอบอาหารของครัวเรือนในจังหวัดพัทลุง พบว่า ส่วนใหญ่ร้อยละ 94.3 ใช้ก๊าซเป็นเชื้อเพลิงในการประกอบอาหาร

6. การเป็นเจ้าของเครื่องใช้ในครัวเรือน

การเป็นเจ้าของเครื่องใช้ต่าง ๆ ในครัวเรือน หมายถึง การเป็นเจ้าของ โทรทัศน์ เครื่องเล่นวีซีดี/ ดีวีดี โทรศัพทมือถือ ตู้เย็น/ตู้แช่ รถจักรยานยนต์ และรถที่ใช้ในการเกษตร พบว่า เครื่องใช้ดังกล่าวจะมีในครัวเรือนที่อยู่นอกเขตเทศบาลมากกว่าในเขตเทศบาล

นอกจากนี้ยังสอบถามถึงการมีอุปกรณ์และการใช้เทคโนโลยี คือ เคเบิลทีวี จานดาวเทียม และการใช้อินเทอร์เน็ตในครัวเรือน พบว่า ส่วนใหญ่ครัวเรือนในเขตเทศบาลมีการใช้เคเบิลทีวี จานดาวเทียม และอินเทอร์เน็ต สูงกว่านอกเขตเทศบาล

ตัวชี้วัดที่สำคัญของประชากรและที่อยู่อาศัย พ.ศ. 2533 - 2553

Key indicators of the population and housing 1990 - 2010

รายการ	2533	2543	2553	Items
	1990	2000	2010	
ลักษณะทางประชากร				Demographic characteristics
ประชากรรวม ('000)	441.1	498.5	481.0	Total population ('000)
ประชากรในเขตเทศบาล (%)	13.6	14.6	50.9	Population in municipal area (%)
อัตราส่วนเพศ (ชายต่อหญิง 100 คน)	97.1	96.4	94.9	Sex ratio (males per 100 females)
อัตราการเพิ่มของประชากรต่อปี	0.72	1.50	-0.36	Annual growth rate
อายุมัธยฐาน (ปี)	23.0	27.9	35.5	Median age (years)
ประชากรตามหมวดอายุ				Population by age group
วัยเด็ก 0-14 ปี (%)	32.3	26.3	21.7	0-14 years (%)
วัยแรงงาน 15-59 ปี (%)	59.5	62.5	62.5	15-59 years (%)
วัยสูงอายุ 60 ปีขึ้นไป (%)	8.1	11.2	15.8	60 years and over (%)
อัตราส่วนการเป็นภาระ (ต่อประชากร 15-59 ปี 100 คน)				Age dependency ratio (per 100 adults 15-59 years)
รวม	68.0	60.1	59.9	Total
ประชากร 0-14 ปี	54.3	42.1	34.7	0 - 14 years
ประชากร 60 ปีขึ้นไป	13.7	18.0	25.3	60 years and over
อายุเฉลี่ยเมื่อแรกสมรส				Singulate mean age at first marriage (SMAM)
รวม	24.6	25.3	25.7	Total
ชาย	25.5	26.5	27.8	Males
หญิง	23.7	23.5	23.5	Females
ประชากรที่มีสัญชาติไทย (%)	na	99.9	99.2	Thai citizenship (%)
ประชากรที่ไม่ใช่สัญชาติไทย (%)	na	0.1	0.8	Non Thai citizenship (%)
ประชากรที่นับถือศาสนาพุทธ (%)	91.3	88.3	88.0	Buddhism (%)
ประชากรที่นับถือศาสนาอิสลาม (%)	8.6	11.1	11.7	Muslims (%)
ประชากรที่มีชื่อในทะเบียนบ้านตามที่อยู่อาศัยจริง (%)	na	na	89.1	Registered in actual resident (%)
ประชากรที่มีชื่อในทะเบียนบ้านภายในจังหวัดที่อยู่อาศัยจริง (%)	na	na	97.0	Registered in actual provincial resident (%)
การศึกษา				Education
จำนวนปีโดยเฉลี่ยที่สำเร็จการศึกษาของ				Average years of education
ประชากรอายุ 15 ปีขึ้นไป	5.7	6.7	7.8	attainment of population aged 15 years and over
ประชากรอายุ 6 -24 ปี ที่ไม่ได้กำลังเรียนหนังสือ (%)	50.1	32.4	26.3	Population aged 6-24 years not attending school (%)
การอ่านออกเขียนได้ของประชากรอายุ 15 ปี ขึ้นไป				Literacy of population aged 15 years and over
ประชากรที่อ่านและเขียนภาษาใดได้ (%)	na	94.4	98.4	Population can read and write the language (%)
ประชากรที่อ่านและเขียนภาษาไทยได้ (%)	95.2	na	98.0	Population can read and write Thai language (%)
ประชากรที่อ่านและเขียนภาษาอื่นได้ (%)	na	na	16.2	Population can read and write others language (%)

na : ไม่มีข้อมูลในปีนั้น

not available

ตัวชี้วัดที่สำคัญของประชากรและที่อยู่อาศัย พ.ศ. 2533 - 2553 (ต่อ)

Key indicators of the population and housing 1990 - 2010 (Contd.)

รายการ	2533	2543	2553	Items
	1990	2000	2010	
การทำงานของประชากรอายุ 15 ปี ขึ้นไป				Employment of population aged 15 years and over
ประชากรที่ทำงานในรอบปีทั้งสิ้น (%)	81.7	73.5	73.4	Population work in the last year (%)
ประชากรที่ทำงานในภาคเกษตรกรรม (%)	83.2	67.7	61.6	Population in agricultural sector (%)
สถานภาพการทำงาน (%)				Work status (%)
นายจ้าง	0.3	1.0	1.4	Employers
ธุรกิจส่วนตัวโดยไม่มีลูกจ้าง	37.5	42.9	46.1	Own account workers
ลูกจ้าง (รัฐบาล/รัฐวิสาหกิจ/เอกชน)	10.7	23.8	27.5	Employees
ช่วยธุรกิจในครัวเรือนโดยไม่ได้รับค่าจ้าง	51.5	32.2	24.8	Unpaid family workers
การรวมกลุ่ม	na	0.1	0.1	Members of producers' cooperatives
ภาวะเจริญพันธุ์				Fertility
จำนวนบุตรเกิดรอดเฉลี่ย (ต่อสตรีเคยสมรสอายุ 15-49 ปี)	2.75	2.21	1.78	Mean number of children ever born (Per ever married woman 15-49 years)
จำนวนบุตรที่มีชีวิตอยู่โดยเฉลี่ย (ต่อสตรีเคยสมรสอายุ 15-49 ปี)	2.71	2.16	1.76	Mean number of children still living (Per ever married woman 15-49 years)
การย้ายถิ่น				Migration
การย้ายถิ่นในช่วง 5 ปี				Five years migration
ประชากรที่ย้ายถิ่นภายใน 5 ปี (%)	5.0	4.7	6.2	Population who migrated within previous 5 years (%)
ประชากรที่ไม่ได้อาศัยอยู่ในจังหวัดที่เกิด (%)	4.1	10.3	9.5	Population who were not living in province of birth (%)
ลักษณะของครัวเรือน				Households characteristics
จำนวนครัวเรือนทั้งสิ้น	98,966	129,787	142,656	Total households
จำนวนครัวเรือนกลุ่มบุคคล	221	580	450	Collective households
จำนวนครัวเรือนส่วนบุคคล	98,745	129,207	142,206	Private households
- ขนาดครัวเรือนเฉลี่ย	4.4	3.8	3.3	- Average households size
- ครัวเรือนคนเดียว (%)	4.2	7.0	13.3	- One person households (%)
- ครัวเรือนที่มีหัวหน้าครัวเรือนเป็นหญิง (%)	16.9	21.4	30.3	- Female - headed households (%)

na : ไม่มีข้อมูลในปีนั้น

not available

ตัวชี้วัดที่สำคัญของประชากรและที่อยู่อาศัย พ.ศ. 2533 - 2553 (ต่อ)

Key indicators of the population and housing 1990 - 2010 (Contd.)

รายการ	2533	2543	2553	Items
	1990	2000	2010	
ลักษณะของที่อยู่อาศัย				Housing characteristics
ที่อยู่อาศัยของครัวเรือนใช้วัสดุไม่ถาวร (%)	8.6	6.3	0.2	Households living in non-permanent materials dwelling (%)
ครัวเรือนที่เป็นเจ้าของที่อยู่อาศัย (%)	94.5	92.5	94.3	Households with ownership (%)
ครัวเรือนที่มีสุขลักษณะ (%)	87.6	97.6	99.9	Households with sanitation (%)
ครัวเรือนที่มีน้ำดื่มสะอาด (%)	91.4	91.9	84.4	Households with safe drinking water (%)
ครัวเรือนที่มีคอมพิวเตอร์ (%)	na	na	23.3	Households with computer (%)
ครัวเรือนที่มีโทรศัพท์มือถือ (%)	na	na	87.9	Households with mobile phone (%)
ครัวเรือนที่มีอินเทอร์เน็ต (%)	na	na	5.9	Households with Internet (%)

na : ไม่มีข้อมูลในปีนั้น

not available

1/ น้ำดื่มสะอาด ได้แก่ น้ำประปา น้ำประปาผ่านการบำบัด (ต้ม/กรอง) น้ำฝน น้ำดื่มบรรจุขวด/ตู้ น้ำดื่มหยอดเหรียญ

Safe drinking water included tap water, treated water, rain water, bottled drinking water.

ปี 2543 น้ำดื่มสะอาด รวมน้ำบาดาล/น้ำบ่อที่ไม่ใช่สาธารณะ

In 2000 : Safe drinking water included private well.

บทที่ 1

บทนำ

1. ความเป็นมา

ประเทศไทยได้จัดทำสำมะโนประชากรขึ้นเป็นครั้งแรกเมื่อ พ.ศ. 2452 และต่อมาใน พ.ศ. 2462 2472 2480 และ 2490 ซึ่งทั้ง 5 ครั้ง จัดทำโดยกระทรวงมหาดไทย (เรียกว่าสำมะโนครัว)

สำนักงานสถิติแห่งชาติ จัดทำสำมะโนประชากรตั้งแต่ พ.ศ. 2503 ตามพระราชบัญญัติสถิติ พ.ศ. 2495 และได้จัดทำทุกระยะ 10 ปี (2513 2523 2533 และ 2543) ตามอำนาจหน้าที่ที่กำหนดในพระราชบัญญัติสถิติ พ.ศ. 2508 ซึ่งสอดคล้องกับข้อเสนอแนะขององค์การสหประชาชาติ (United Nation) ที่ต้องการให้ประเทศต่างๆ เก็บรวบรวมข้อมูลสถิติเกี่ยวกับประชากรและลักษณะต่างๆ ตลอดจนสภาพการอยู่อาศัยของประชากรในประเทศ อย่างน้อยทุกระยะ 10 ปี ในปีคริสต์ศักราชที่ลงท้ายด้วย “0” เพื่อให้มีข้อมูลใช้ในการพัฒนาประเทศได้อย่างเหมาะสม และสามารถเปรียบเทียบข้อมูลระหว่างประเทศได้ และตั้งแต่ พ.ศ. 2513 เป็นต้นมา สำนักงานสถิติแห่งชาติ ได้จัดทำสำมะโนประชากรและเคหะไปพร้อมๆ กับการทำสำมะโนประชากรด้วย สำหรับสำมะโนประชากรและเคหะ พ.ศ. 2553 ตามพระราชบัญญัติสถิติ พ.ศ. 2550 จึงนับเป็นสำมะโนประชากรและเคหะครั้งที่ 11 ซึ่งครบรอบ 100 ปี สำมะโนประชากรประเทศไทย และเป็นการทำสำมะโนเคหะครั้งที่ 5 ของประเทศ

2. วัตถุประสงค์

1. เพื่อเก็บรวบรวมข้อมูลโครงสร้างประชากรและที่อยู่จริง และที่อยู่อาศัย เช่น เพศ อายุ ศาสนา สัญชาติ การศึกษา สถานภาพการสมรส การทำงาน และประเภทที่อยู่อาศัย เป็นต้น
2. เพื่อให้ได้ข้อมูลในระดับพื้นที่ย่อย (หมู่บ้าน เทศบาล)
3. เพื่อวัดการเปลี่ยนแปลงโครงสร้างของประชากรและที่อยู่อาศัยในรอบ 10 ปี

3. ประโยชน์ของข้อมูล

ข้อมูลจำนวนประชากรและโครงสร้างของประชากรตามที่อยู่จริง สามารถนำไปใช้ประโยชน์ ดังนี้

3.1 ภาครัฐ

1. ใช้กำหนดนโยบาย และวางแผนด้านประชากร สังคม เศรษฐกิจ และสิ่งแวดล้อม ในระดับประเทศและท้องถิ่นได้อย่างถูกต้องและเหมาะสม
2. จัดเตรียมงบประมาณ เพื่อหาสาธารณสุขโรคและบริการขั้นพื้นฐานต่าง ๆ ได้ตรงตามความต้องการและจำเป็นที่แท้จริงในพื้นที่ (หมู่บ้าน เทศบาล ตำบล อำเภอ จังหวัด)
3. ใช้เป็นฐานในการคาดประมาณจำนวนประชากรในอนาคต (Population Projection)
4. ใช้ในการประเมินผลแผนพัฒนาเศรษฐกิจและสังคมแห่งชาติฉบับที่ 10 (พ.ศ. 2550-2554) และจัดเตรียมแผนฯ ฉบับที่ 11 (พ.ศ. 2555-2559)

5. ใช้เป็นกรอบในการเลือกตัวอย่าง (Sampling Frame) สำหรับการสำรวจในรายละเอียดเฉพาะเรื่องด้านต่างๆ ของประชากรและครัวเรือน

3.2 ภาคเอกชน

ใช้ข้อมูลโครงสร้างและความหนาแน่นของประชากรในพื้นที่ต่าง ๆ ประกอบการตัดสินใจดำเนินธุรกิจ เช่น การตั้งร้านค้า การขยายกิจการ การออกผลิตภัณฑ์/บริการใหม่ ๆ สู่ลูกค้ากลุ่มเป้าหมาย เป็นต้น

3.3 ภาคประชาชน

ได้รับความอยู่ดีมีสุข เนื่องจากได้รับบริการจากภาครัฐอย่างพอเพียงและทั่วถึง

4. คุ่มรวม

หมายถึง ประชากรและสถานที่ที่ประชากรใช้อยู่อาศัยจริง ที่จะถูกเก็บรวบรวมข้อมูลในครั้งนี้ หมายถึง

4.1 ประชากรที่อยู่ในคุ่มรวม ได้แก่

- คนไทยทุกคนที่อาศัยอยู่ในประเทศไทยในวันสำมะโน
- คนที่มีสถานที่อยู่ปกติในประเทศไทย แต่วันสำมะโนไปต่างประเทศชั่วคราว (ไม่ได้ตั้งใจจะตั้งหลักแหล่ง)
- เจ้าหน้าที่ฝ่ายพลเรือนและทหาร รวมทั้งคณะทูตของประเทศไทย พร้อมทั้งครอบครัว ซึ่งมีสำนักงานอยู่ในต่างประเทศ
- คนต่างชาติ/ต่างด้าวที่เข้ามาอยู่ในประเทศไทยเป็นระยะเวลาตั้งแต่ 3 เดือนขึ้นไป นับถึงวันสำมะโน

4.2 ประชากรที่ไม่อยู่ในคุ่มรวม ได้แก่

- เจ้าหน้าที่ฝ่ายพลเรือนและทหาร รวมทั้งคณะทูตต่างประเทศ พร้อมทั้งครอบครัว ซึ่งมีสำนักงานอยู่ในประเทศไทย
- คนต่างชาติ/ต่างด้าวที่เข้ามาอยู่ในประเทศไทยเป็นระยะเวลาไม่ถึง 3 เดือน นับถึงวันสำมะโน
- ผู้อพยพหรือผู้หลบหนีเข้าเมือง ซึ่งอยู่ในค่ายอพยพที่รัฐบาลกำหนด

4.3 คุ่มรวมเคหะ ได้แก่

- สถานที่ที่ใช้อยู่อาศัยจริงในประเทศไทยของประชากร ได้แก่ บ้าน อาคาร สิ่งปลูกสร้าง เรือ แพ รถ ห้องภายในสำนักงาน ที่สาธารณะ ใต้สะพาน ฯลฯ

5. วันสำมะโน

การทำสำมะโนประชากรและเคหะในครั้งนี้ กำหนดให้ วันที่ 1 กันยายน พ.ศ. 2553 เป็นวันสำมะโน เพื่อใช้อ้างอิงในการนับ จำนวนบ้าน ประชากร และครัวเรือน

6. ข้อมูลที่เก็บรวบรวม

- 1) ข้อมูลเกี่ยวกับประชากรและครัวเรือน ได้แก่ จำนวนประชากรและครัวเรือน เพศ อายุ ศาสนา สัญชาติ ภาษาที่ใช้พูด ขนาดและประเภทของครัวเรือน เพื่อศึกษาลักษณะโครงสร้างประชากร และครัวเรือน
- 2) ข้อมูลเกี่ยวกับการศึกษา ได้แก่ จำนวนนักเรียนและนักศึกษาที่กำลังเรียนในแต่ละชั้น จำนวนผู้จบการศึกษาในแต่ละระดับ การอ่านออกเขียนได้ เพื่อทราบระดับการศึกษาและการรู้หนังสือของประชากร
- 3) ข้อมูลเกี่ยวกับการทำงาน ได้แก่ อาชีพหลัก ลักษณะงาน หรือประเภทกิจการ สถานภาพการทำงาน เพื่อศึกษาถึงการมีงานทำ และลักษณะการทำงานของประชากร
- 4) ข้อมูลเกี่ยวกับภาวะเจริญพันธุ์ ได้แก่ สถานภาพสมรส จำนวนบุตรเกิดรอด เพื่อศึกษาภาวะเจริญพันธุ์ของประชากร
- 5) ข้อมูลเกี่ยวกับการย้ายถิ่น ได้แก่ จังหวัด/ประเทศที่เกิด จังหวัด/ประเทศที่อยู่ก่อนย้าย การย้ายถิ่นระหว่างเมืองและชนบท เพื่อศึกษาลักษณะการย้ายถิ่นของประชากร
- 6) ข้อมูลเกี่ยวกับเคหะ ได้แก่ ประเภทและลักษณะของที่อยู่อาศัย การครอบครองที่อยู่อาศัย การใช้แสงสว่าง การใช้ส้วม ประเภทของเชื้อเพลิงที่ใช้ แหล่งน้ำดื่ม น้ำใช้ และเครื่องใช้ในครัวเรือนประเภทต่าง ๆ เพื่อทราบถึงระดับความเป็นอยู่และสุขลักษณะของประชากร

7. วิธีการเก็บรวบรวมข้อมูล

การเก็บรวบรวมข้อมูลโครงการสำมะโนประชากรและเคหะ พ.ศ. 2553 ได้ดำเนินการพร้อมกันทั่วประเทศ ระหว่างวันที่ 1 กันยายน – 31 ตุลาคม 2553 โดยกำหนดวิธีการเก็บรวบรวมข้อมูลไว้ 4 วิธี คือ

- 1) การสัมภาษณ์โดยพนักงานสนาม เป็นวิธีหลักในการเก็บรวบรวมข้อมูลในการทำสำมะโนประชากรและเคหะครั้งนี้ หมายถึง การส่งพนักงานสนามออกไปสอบถามข้อมูลแต่ละครัวเรือนตามที่อยู่อาศัยจริง
- 2) การทอดแบบ เป็นวิธีที่ผู้ให้ข้อมูลต้องการบันทึกข้อมูลด้วยตนเอง โดยพนักงานสนามมอบแบบสอบถาม พร้อมซองบรรจุแบบให้กับผู้ให้ข้อมูล แล้วนัดหมายมารับ หรือ ส่งคืนทางไปรษณีย์โดยไม่ต้องเสียค่าส่ง
- 3) การให้ข้อมูลทางอินเทอร์เน็ต เป็นวิธีที่ผู้ให้ข้อมูลต้องการบันทึกข้อมูลด้วยตนเองในระบบอินเทอร์เน็ต (Internet)
- 4) การให้ข้อมูลทางโทรศัพท์ เป็นวิธีที่ผู้ให้ข้อมูลต้องการให้ข้อมูลโดยการให้สัมภาษณ์ทางโทรศัพท์ (Telephone Interview Center : TIC)

8. บทนิยาม

ภาคประชากร

8.1 ประเภทของครัวเรือน

ครัวเรือนส่วนบุคคล หมายถึง ครัวเรือนของบุคคลทั่วไป ซึ่งอาจประกอบด้วยบุคคลคนเดียวหรือหลายคน อาศัยอยู่ในบ้านหรือสถานที่อยู่เดียวกัน หรือในบริเวณเดียวกัน จัดหาหรือใช้สิ่งอุปโภคบริโภคอันจำเป็นแก่การครองชีพร่วมกัน โดยบุคคลเหล่านี้อาจเป็นญาติหรือไม่เป็นญาติกันก็ได้

ครัวเรือนกลุ่มบุคคล หมายถึง ครัวเรือนซึ่งประกอบด้วยบุคคลหลายคนประเภทเดียวกัน มาอยู่รวมกันโดยมีกฎหรือระเบียบข้อบังคับระบุไว้ให้มาอยู่รวมกัน แบ่งเป็น 2 ประเภท

1) **ครัวเรือนประเภทคนงาน** หมายถึง คนงานที่อาศัยอยู่รวมกันในบริเวณโรงงานหรือในสถานที่ที่นายจ้างเป็นผู้จัดหาที่พักให้อยู่รวมกัน แยกต่างหากจากครัวเรือนนายจ้าง โดยไม่เสียค่าที่พัก

2) **ครัวเรือนสถาบัน** หมายถึง ครัวเรือนที่อยู่รวมกันอย่างมีกฎระเบียบ เช่น วัด เรือนจำ กรม กองทหาร หอพักนักเรียนประจำ หอพักในมหาวิทยาลัย เป็นต้น

8.2 อายุ

หมายถึง อายุเต็มปีบริบูรณ์ นับถึงวันคล้ายวันเกิดครั้งสุดท้าย ก่อนวันที่ 1 กันยายน พ.ศ. 2553

8.3 การอ่านออกและเขียนได้

หมายถึง ความสามารถอ่านออกและเขียนภาษาไทย ก็ได้ ในประโยคง่ายๆ โดยเข้าใจ ความหมาย และสามารถใช้ในชีวิตประจำวันได้ รวมทั้งภาษาเบรลล์ของคนตาบอดด้วย ถ้าอ่านออกเพียงอย่างเดียวแต่เขียนไม่ได้ ถือว่าเป็นผู้ที่อ่านและเขียนไม่ได้

8.4 สถานภาพสมรส

หมายถึง ความผูกพันระหว่างชายกับหญิงในการเป็นสามีภรรยา ดังนี้

โสด	ได้แก่	ผู้ที่ไม่เคยสมรส หรือไม่เคยอยู่ร่วมกับใครฉันท์สามีภรรยา
สมรส	ได้แก่	ผู้ที่อยู่ร่วมกันฉันท์สามีภรรยา ไม่ว่าจะได้ทำการสมรสกันถูกต้องตามกฎหมายหรือไม่ก็ตาม แม้ว่าจะห่างไปสัมพันธ์สามีและภรรยาจะไม่อยู่ด้วยกัน แต่ยังคงมีความสัมพันธ์ฉันท์สามีภรรยา
หม้าย	ได้แก่	ผู้ที่คู่สมรสได้ตายไปแล้ว และขณะนี้ยังไม่ได้สมรสใหม่
หย่า	ได้แก่	สามีภรรยาที่หย่ากันโดยถูกต้องตามกฎหมายแล้ว
แยกกันอยู่	ได้แก่	ผู้ที่ไม่ได้อยู่ร่วมกันฉันท์สามีภรรยาแล้ว แต่ยังไม่ได้หย่ากันโดยถูกต้องตามกฎหมาย
เคยสมรสแต่ไม่ทราบสถานภาพ	ได้แก่	ผู้ที่เคยสมรสแต่ไม่ทราบว่าสถานภาพใดแน่

8.5 งาน

หมายถึง งานที่ทำเพื่อก่อให้เกิดรายได้หรือเกิดผลผลิต ได้แก่ การทำงานเป็นลูกจ้างเอกชน ลูกจ้างรัฐบาล หรือรัฐวิสาหกิจ หรือองค์กรระหว่างประเทศ การประกอบธุรกิจ อุตสาหกรรม วิชาชีพ และการประกอบการเกษตร

8.6 อาชีพ

หมายถึง ประเภทหรือชนิดของงานที่ผู้ันั้นทำอยู่ ซึ่งก่อให้เกิดรายได้หรือเกิดผลผลิต เช่น ครูสอนดนตรี วิศวกรไฟฟ้า สมุห์บัญชี ตำรวจ แพทย์ทั่วไป ทันตแพทย์ พยาบาล นักหนังสือพิมพ์ นักมวย ทำนาข้าว ทำสวนทุเรียน ทำไร่ข้าวโพด รับจ้างกรีดยาง ขับรถแท็กซี่ ขับรถกระบะส่งของ ภารโรง เป็นต้น

8.7 อาชีพหลัก

หมายถึง งานที่ใช้เวลาทำมากที่สุดในรอบ 12 เดือนที่แล้ว ถ้ามีการทำงานเพียง 1 อาชีพให้ถืออาชีพนั้นเป็นอาชีพหลัก

- ถ้ามีการทำงานมากกว่า 1 อาชีพ ให้ถือการทำงานที่ใช้เวลาทำมากที่สุดเป็นอาชีพหลัก
- ถ้าใช้เวลาทำเท่าๆ กัน ให้ถือการทำงานที่ทำรายได้สูงกว่าเป็นอาชีพหลัก

8.8 ประเภทกิจการหรือลักษณะกิจกรรมของสถานที่ทำงาน

หมายถึง ประเภทของกิจกรรมทางเศรษฐกิจที่ได้ดำเนินการโดยสถานประกอบการที่บุคคลนั้นกำลังทำงานอยู่ หรือประเภทของธุรกิจซึ่งบุคคลนั้นได้ดำเนินการอยู่ เช่น ร้านตัดเย็บเสื้อผ้า ธนาคารพาณิชย์ โรงพยาบาลสัตว์ โรงเรียนระดับมัธยมศึกษา เป็นต้น

8.9 สถานภาพการทำงาน

หมายถึง สถานะของบุคคลในการทำงานเชิงเศรษฐกิจทุกประเภท ได้แก่

นายจ้าง หมายถึง ผู้ประกอบธุรกิจของตนเอง (อาจมี “หุ้นส่วน” หรือไม่ก็ได้) เพื่อหวังผลกำไรหรือส่วนแบ่ง และได้จ้างบุคคลตั้งแต่ 1 คนขึ้นไปมาทำงานให้ธุรกิจในฐานะ “ลูกจ้าง” โดยเป็นการจ้างงานบนพื้นฐานของความต่อเนื่อง ไม่รวม ผู้ที่จ้างคนมาทำงานบ้าน ซึ่งไม่เกี่ยวกับธุรกิจ

ผู้ประกอบธุรกิจส่วนตัวโดยไม่มีลูกจ้าง หมายถึง ผู้ประกอบธุรกิจของตนเอง (อาจมี “หุ้นส่วน” หรือไม่ก็ได้) เพื่อหวังผลกำไรหรือส่วนแบ่ง และไม่มี การจ้าง “ลูกจ้าง” (ที่เป็นการจ้างงานบนพื้นฐานของความต่อเนื่อง) แต่อาจมีสมาชิกในครัวเรือนหรือผู้ฝึกงานมาช่วยทำงานโดยไม่ได้รับค่าจ้างหรือค่าตอบแทน ในลักษณะการจ้างทำงาน

ผู้ช่วยธุรกิจในครัวเรือนโดยไม่ได้รับค่าจ้าง หมายถึง ผู้ที่ช่วยทำธุรกิจหรือการเกษตรของสมาชิกในครัวเรือนเป็นประจำ โดยไม่ได้รับค่าจ้าง และไม่ได้อยู่ในฐานะ “หุ้นส่วน” หรืออาจจะได้รับค่าตอบแทนบ้าง แต่ไม่ใช่ลักษณะของการจ้างทำงาน

ลูกจ้าง หมายถึง ผู้ที่ทำงานโดยได้รับค่าจ้างที่เป็นการจ้างงานบนพื้นฐานของความต่อเนื่อง ไม่มีอำนาจในการตัดสินใจในการดำเนินงาน ค่าจ้างที่ได้รับอาจเป็นรายเดือน รายวัน รายชั่วโมง รายชิ้น หรือเหมาจ่าย ซึ่งอาจจะเป็นตัวเงินหรือสิ่งของก็ได้ ลูกจ้างแบ่งออกเป็น 3 ประเภท คือ ลูกจ้างรัฐบาล ลูกจ้างรัฐวิสาหกิจ ลูกจ้างเอกชน

การรวมกลุ่ม หมายถึง กลุ่มคนที่มาร่วมกันทำงานในเชิงเศรษฐกิจ (ผลิตสินค้าและบริการ) โดยสมาชิกแต่ละคนมีส่วนร่วมเท่าเทียมกันในการตัดสินใจดำเนินการทุกขั้นตอน ตลอดจนการแบ่งรายได้ให้แก่สมาชิกตามที่ตกลงกัน

8.10 บุตรที่ให้กำเนิดและมีชีวิตอยู่ขณะคลอด (บุตรเกิดรอด)

หมายถึง บุตรที่ตอนคลอดออกมามีชีวิต แม้จะมีชีวิตอยู่เพียงขณะหนึ่งก็ตาม
ไม่รวม บุตรเลี้ยงหรือบุตรบุญธรรมของหญิงผู้นั้น

บุตรที่มีชีวิตอยู่ ได้แก่ บุตรที่ตอนคลอดออกมามีชีวิต และยังคงมีชีวิตอยู่จนถึงวันสำมะโน
บุตรที่เสียชีวิตแล้ว ได้แก่ บุตรที่ตอนคลอดออกมามีชีวิต แต่ในวันสำมะโนได้เสียชีวิตไปแล้ว

8.11 การย้ายถิ่น

หมายถึง ผู้ย้ายสถานที่อยู่อาศัยจาก อบต. หนึ่ง หรือเขตเทศบาลหนึ่ง หรือจากต่างประเทศ ซึ่งเป็นที่อยู่อาศัยครั้งสุดท้ายมายังอีก อบต. หนึ่งหรือเขตเทศบาลหนึ่งซึ่งเป็นที่อยู่ในปัจจุบัน

การเปลี่ยนเขตเทศบาล หรือ อบต. อันเนื่องมาจากการขยายเขตเทศบาลหรือเปลี่ยนเขตการปกครอง โดยที่บุคคลหรือครัวเรือนนั้นยังอยู่ประจำที่เดิม และการย้ายสถานที่อยู่อาศัยในกรุงเทพมหานครและย้ายภายในเมืองพัทยาไม่นับว่าเป็นการย้ายถิ่น

8.12 ลักษณะความพิการ

หมายถึง ลักษณะความพิการโดยประจักษ์ สามารถจำแนกได้ 5 ประเภท ดังนี้

- 1) ความพิการทางการมองเห็น ได้แก่
 - (1) มีแต่เบ้าตา ไม่มีลูกตาทั้งสองข้าง
 - (2) มีลักษณะของความผิดปกติชัดเจน เช่น ลูกตาสีขาวขุ่น ไม่มีลูกตาดำ ลูกตาฝ่อ เป็นต้น
- 2) ความพิการทางการได้ยิน หรือสื่อความหมาย ได้แก่
 - (1) มีความผิดปกติในการได้ยินเสียง และพูดไม่ได้ เช่น เป็นใบ้
 - (2) มีความผิดปกติในการสื่อความหมาย และการใช้ภาษาพูด การเข้าใจภาษาพูด เช่น พูดไม่รู้เรื่อง พูดโต้ตอบไม่ตรงความหมาย
- 3) ความพิการทางการเคลื่อนไหว หรือทางร่างกาย ได้แก่
 - (1) กลุ่มความพิการทางกาย กรณีแขนขาต ขาขาด
 - แขนขาตตั้งแต่ข้อมือขึ้นมา หนึ่งข้าง หรือทั้งสองข้าง
 - ขาขาดตั้งแต่ข้อเท้าขึ้นมา หนึ่งข้าง หรือทั้งสองข้าง
 - (2) กลุ่มอัมพาต กล้ามเนื้อแขน ขา อ่อนแรง ขาลีบผิดรูปมีลักษณะการสูญเสียความสามารถในการเคลื่อนไหว อ่อนแรง ไม่สามารถประกอบกิจวัตรหลักในชีวิตประจำวัน อาจพิจารณาได้จากคนที่นอนตลอดเวลาหรือนั่งอยู่ในรถเข็นตลอดเวลา

4) ความพิการทางจิตใจ หรือพฤติกรรม หรือออทิสติก ได้แก่

(1) กลุ่มที่มีอาการทางจิต

- กลุ่มอาการทางจิตรุนแรง โวยวาย ทำร้ายผู้อื่น ไม่สามารถควบคุมความประพฤติ ไม่สามารถประกอบกิจวัตรหลักในชีวิตประจำวัน หรือช่วยเหลือตนเองไม่ได้
- กลุ่มอาการทางจิตที่มีลักษณะอยู่เฉยๆ ไม่พูดจา ไม่ยุ่งเกี่ยวกับใคร ไม่สามารถประกอบกิจวัตรหลักในชีวิตประจำวันได้ หรือช่วยเหลือตนเองไม่ได้

(2) กลุ่มอาการทางพฤติกรรม

เช่น ออทิสติก มีลักษณะอาการไม่อยู่นิ่ง มีพฤติกรรมแตกต่างจากบุคคลทั่วไป
อย่างเห็นได้ชัดเจน

5) ความพิการทางสติปัญญาหรือการเรียนรู้ ได้แก่

กลุ่มอาการทางสติปัญญาหรือการเรียนรู้ ในกรณีที่สภาพความพิการเห็นได้ว่า มีลักษณะปัญญาอ่อนระดับรุนแรง เช่น ไม่มีปฏิสัมพันธ์ ช่วยเหลือตนเองในชีวิตประจำวันได้น้อย มีพัฒนาการช้ามาก ยังต้องการพี่เลี้ยงช่วยดูแล

ภาคเศษ

ที่อยู่อาศัยของครัวเรือน

หมายถึง สถานที่ที่ครัวเรือนใช้เป็นที่อยู่อาศัย อาจเป็นส่วนหนึ่งของบ้าน หรือบ้านหลายหลังที่อยู่ในบริเวณเดียวกัน รวมทั้งพื้นที่สาธารณะที่มีครัวเรือนใช้เป็นที่อยู่อาศัยเป็นประจำ

8.13 ประเภทของที่อยู่อาศัย

หมายถึง ลักษณะของสถานที่ที่ครัวเรือนใช้เป็นที่อยู่อาศัยของบุคคลในครัวเรือนเดียวกัน ได้แก่

- 1) บ้านเดี่ยว
- 2) ทาวน์เฮ้าส์/บ้านแฝด/ทาวน์โฮม
- 3) ห้องชุด
- 4) ตึกแถว/ห้องแถว/เรือนแถว
- 5) ห้องภายในบ้าน
- 6) ที่อยู่อาศัยในสำนักงานหรืออาคาร
- 7) เรือ แพ รถ
- 8) ที่อยู่อาศัยส่วนบุคคลประเภทอื่น

8.14 ลักษณะของที่อยู่อาศัย

หมายถึง ที่อยู่อาศัยซึ่งจำแนกได้ตามวัสดุที่ใช้ในการก่อสร้างที่อยู่อาศัยเป็นส่วนใหญ่ โดยแยกเป็น 5 ลักษณะ

- 1) ดึก
- 2) ไม้
- 3) ครึ่งตึกครึ่งไม้
- 4) วัสดุไม่ถาวรในท้องถิ่น
- 5) วัสดุซึ่งใช้ประโยชน์อย่างอื่นมาแล้ว

8.15 การครอบครองที่อยู่อาศัยของคนในครัวเรือน (ไม่รวมที่ดิน)

หมายถึง กรรมสิทธิ์ในที่อยู่อาศัยของครัวเรือน โดยการเป็นเจ้าของ เช่าซื้อ เช่า หรืออยู่โดยไม่เสียค่าเช่า เพราะเป็นส่วนหนึ่งของค่าจ้างแรงงานหรือเจ้าของให้อยู่เปล่า

8.16 การถือกรรมสิทธิ์ที่ดิน

หมายถึง คนในครัวเรือนมีกรรมสิทธิ์ในการครอบครองที่ดิน ที่เป็นที่ตั้งของที่อยู่อาศัย โดยการเป็นเจ้าของที่ดิน เช่าซื้อที่ดิน เช่าที่ดิน ไม่เสียค่าเช่าที่ดิน หรืออื่นๆ

8.17 การเป็นเจ้าของเครื่องใช้ในครัวเรือน

หมายถึง สมาชิกคนใดคนหนึ่งเป็นเจ้าของเครื่องใช้ต่างๆ และเครื่องใช้ดังกล่าวต้องสามารถใช้งานได้ (ไม่รวมเครื่องใช้ที่มีไว้ขายหรือมีคนเอามาซ่อม) ส่วนเครื่องใช้ต่างๆ ที่มีไว้ใช้ในการประกอบอาชีพ เช่น รถยนต์รับจ้าง ตูยเย็นในร้านขายเครื่องดื่ม ให้ถือว่าเป็นเจ้าของ

9. ข้อสังเกตสำหรับผู้ให้ข้อมูล

ข้อมูลสถิติที่น่าเสนอในรายงานฉบับนี้ ได้จากการประมวลผลข้อมูลของจังหวัด โดยในตารางสถิติ บางตาราง ผลรวมของแต่ละจำนวนอาจไม่เท่ากับยอดรวม และข้อมูลในแต่ละตารางอาจมีความแตกต่างกัน เนื่องจากข้อมูลแต่ละจำนวนได้มีการตัดเศษ โดยอิสระจากกัน สำหรับข้อมูลของครัวเรือน (ภาคเคหะ) เป็นการนำเสนอเฉพาะข้อมูลของครัวเรือนส่วนบุคคลเท่านั้น

บทที่ 2

บทสรุป

ภาคประชากร

จังหวัดพัทลุง เป็นจังหวัดหนึ่งใน 14 จังหวัดที่ตั้งอยู่ในภาคใต้ของประเทศไทย มีเนื้อที่ทั้งหมดประมาณ 3,424.47 ตารางกิโลเมตร มีอาณาเขตติดต่อกับด้านเหนือกับอำเภอชะอวด จังหวัดนครศรีธรรมราช อำเภอระโนด จังหวัดสงขลา ทางด้านตะวันออกติดทะเลสาบสงขลา ด้านตะวันตกติดเทือกเขาบรรทัด ซึ่งเป็นเขตติดต่อกับอำเภอห้วยยอด อำเภอเมือง อำเภอนาโยง อำเภอย่านตาขาว อำเภอปะเหลียน จังหวัดตรัง และทางด้านทิศใต้ติดต่อกับอำเภอรัตนภูมิ อำเภอควนเนียง จังหวัดสงขลาและบางส่วนของอำเภอควนกาหลงจังหวัดสตูล

ในปี 2553 จังหวัดพัทลุง แบ่งเขตการปกครองเป็น 11 อำเภอ 65 ตำบล และ 670 หมู่บ้าน

1. ลักษณะทางประชากร

1.1 จำนวนประชากรและการกระจายตัวของประชากร

ประชากรที่อาศัยในจังหวัดพัทลุง ณ วันที่ 1 กันยายน 2553 มีจำนวน 480,976 คนเป็นชาย 234,145 คน และหญิง 246,831 คน คิดเป็นอัตราส่วนระหว่างเพศชายต่อหญิงเท่ากับ 94.9 หรือกล่าวได้ว่ามีประชากรเพศชาย 95 คน ต่อเพศหญิง 100 คน อัตราเพิ่มโดยเฉลี่ยของประชากรในช่วงปี 2543 – 2553 คิดเป็นร้อยละ -0.42 ต่อปี

เมื่อพิจารณาการกระจายตัวของประชากร พบว่า ประชากรส่วนใหญ่อาศัยอยู่ในเขตเทศบาลคือ ร้อยละ 50.9 ของประชากรทั้งสิ้น และที่เหลืออาศัยอยู่นอกเขตเทศบาลคือ ร้อยละ 49.1 เมื่อเปรียบเทียบระหว่างอำเภอ พบว่า อำเภอเมืองพัทลุงมีประชากรอาศัยอยู่มากที่สุดคือ 106,454 คน หรือร้อยละ 22.1 และอำเภอศรีบรรพต มีประชากรอาศัยอยู่น้อยที่สุดคือ 17,642 คน หรือ ร้อยละ 3.7 (แผนภูมิ 1)

ตาราง 1 จำนวนประชากร จำแนกตามเพศ และเขตการปกครอง

เขตการปกครอง	ประชากร			ร้อยละ
	รวม	ชาย	หญิง	
รวม	480,976	234,145	246,831	100.0
ในเขตเทศบาล	244,784	117,039	127,744	50.9
นอกเขตเทศบาล	236,192	117,106	119,087	49.1

แผนภูมิ 1 จำนวนประชากร จำแนกตามอำเภอ พ.ศ. 2553

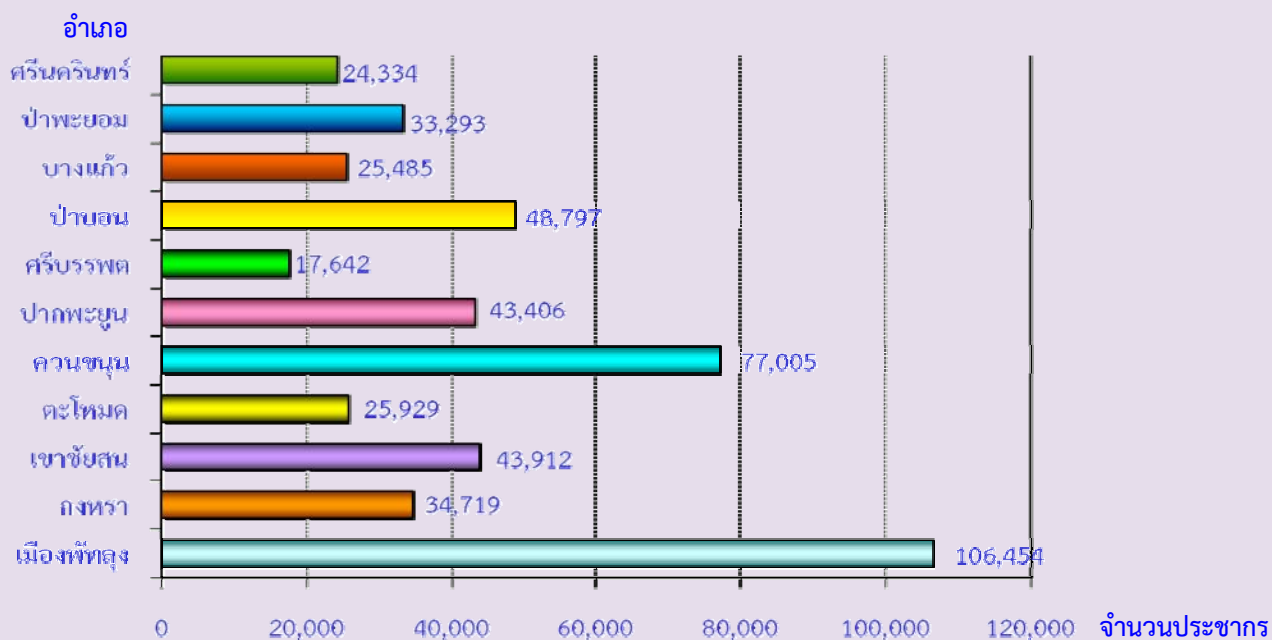

1.2 ความหนาแน่นของประชากร

จังหวัดพัทลุง มีจำนวนประชากรโดยเฉลี่ยประมาณ 140.5 คน ต่อพื้นที่ 1 ตารางกิโลเมตร พื้นที่ที่มีความหนาแน่นของประชากรมากที่สุด คือ อำเภอเมืองพัทลุง 249.1 คน ต่อพื้นที่ 1 ตารางกิโลเมตร และความหนาแน่นน้อยที่สุด คือ อำเภอศรีบรรพต 80.7 คนต่อพื้นที่ 1 ตารางกิโลเมตร

ตาราง 2 ความหนาแน่นของประชากรโดยเฉลี่ย จำแนกตามอำเภอ และเขตการปกครอง

อำเภอ	ความหนาแน่นของประชากร (คนต่อ 1 ตารางกิโลเมตร)
รวม	140.5
เมืองพัทลุง	249.1
กงหรา	135.7
เขาชัยสน	168.8
ตะโหมด	98.1
ความขุน	169.6
ปากพะยูน	100.2
ศรีบรรพต	80.7
ป่าบอน	128.4
บางแก้ว	214.2
ป่าพะยอม	86.2
ศรีนครินทร์	107.9

1.3 จำนวนครัวเรือน ขนาดของครัวเรือนและเพศของหัวหน้าครัวเรือน

จำนวนครัวเรือนในจังหวัดพัทลุงมีทั้งสิ้น 142,656 ครัวเรือน โดยเป็นครัวเรือนส่วนบุคคลจำนวน 142,206 ครัวเรือน และครัวเรือนกลุ่มบุคคล (เช่น ครัวเรือนสถาบัน ครัวเรือนคนงาน) จำนวน 450 ครัวเรือน และมีขนาดของครัวเรือนส่วนบุคคลโดยเฉลี่ยเท่ากับ 3.3 คน โดยนอกเขตเทศบาลมีขนาดครัวเรือนโดยเฉลี่ยใหญ่กว่าในเขตเทศบาล คือ 3.4 คน และ 3.2 คน ตามลำดับ (ตารางสถิติ ตารางที่ 1)

เมื่อเปรียบเทียบขนาดของครัวเรือนส่วนบุคคล พบว่า อำเภอป่าบอนและอำเภอบางแก้วมีขนาดของครัวเรือนโดยเฉลี่ยใหญ่ที่สุด คือ 3.7 คน และเล็กที่สุดคืออำเภอเมืองพัทลุงและอำเภอป่าพะยอม คือ 3.1 คน ต่อหนึ่งครัวเรือน

สำหรับหัวหน้าครัวเรือนของครัวเรือนส่วนบุคคลส่วนใหญ่เป็นชายมากกว่าหญิง คือ ร้อยละ 69.7 และร้อยละ 30.3 ตามลำดับ (ตาราง 3)

ตาราง 3 จำนวนและขนาดครัวเรือนส่วนบุคคล ร้อยละของหัวหน้าครัวเรือน จำแนกตามเขตการปกครอง

เขตการปกครอง	จำนวนครัวเรือนส่วนบุคคล	ขนาดครัวเรือนโดยเฉลี่ย	ร้อยละของหัวหน้าครัวเรือน		
			รวม	ชาย	หญิง
รวม	142,206	3.3	100.0	69.7	30.3
ในเขตเทศบาล	74,671	3.2	100.0	68.1	31.9
นอกเขตเทศบาล	67,535	3.4	100.0	71.6	28.4

1.4 โครงสร้างทางอายุและเพศของประชากร

เมื่อพิจารณาประชากรของจังหวัดพัทลุงตามกลุ่มอายุ (ตาราง 4) พบว่า มีประชากรวัยเด็ก (อายุ 0 – 14 ปี) ร้อยละ 21.7 ประชากรวัยแรงงาน (อายุ 15 – 59 ปี) ร้อยละ 62.5 และประชากรวัยสูงอายุ (อายุ 60 ปีขึ้นไป) ร้อยละ 15.8 โดยนอกเขตเทศบาลมีสัดส่วนของประชากรวัยเด็กสูงกว่าในเขตเทศบาล แต่มีประชากรวัยแรงงานและวัยสูงอายุน้อยกว่าในเขตเทศบาล ถ้าเปรียบเทียบระหว่างเพศ พบว่า สัดส่วนของประชากรวัยเด็ก และประชากรวัยแรงงานจะเป็นชายสูงกว่าหญิง ในขณะที่ประชากรวัยสูงอายุจะเป็นหญิงมากกว่าชาย

อายุโดยเฉลี่ยของประชากร (อายุมัธยฐาน) ประมาณ 35.5 ปี ประชากรในเขตเทศบาลมีอายุโดยเฉลี่ยสูงกว่านอกเขตเทศบาล คือ 36.3 ปี และ 34.7 ปี ตามลำดับ

เมื่อพิจารณาถึงอัตราส่วนการเป็นภาระ ซึ่งหมายถึงการที่ประชากรวัยแรงงานอายุ 15-59 ปี ต้องรับภาระประชากรในวัยอื่น ๆ พบว่า อัตราส่วนการเป็นภาระรวมคิดเป็น 59.9 กล่าวคือ ประชากรที่อยู่ ในวัยทำงาน 100 คน ต้องรับภาระเลี้ยงดูเด็ก และคนชราประมาณ 60 คน อัตราส่วนการเป็นภาระวัยเด็กเท่ากับ 34.7 อัตราส่วนการเป็นภาระวัยชราเท่ากับ 25.3 โดยนอกเขตเทศบาลมีอัตราส่วนการเป็นภาระวัยเด็กสูงกว่าในเขตเทศบาล และวัยชราที่มีอัตราส่วนการเป็นภาระในเขตเทศบาลสูงกว่านอกเขตเทศบาล

ตาราง 4 ลักษณะทางประชากร จำแนกตามเขตการปกครอง

ลักษณะทางประชากร	รวม	เขตการปกครอง	
		ในเขตเทศบาล	นอกเขตเทศบาล
ประชากรตามหมวดอายุ (%)			
วัยเด็ก 0 – 14 ปี			
รวม	21.7	20.7	22.7
ชาย	22.9	22.1	23.8
หญิง	20.4	19.5	21.5
วัยแรงงาน 15 – 59 ปี			
รวม	62.5	62.8	62.2
ชาย	62.7	63.1	62.4
หญิง	62.3	62.5	62.1
วัยสูงอายุ 60 ปีขึ้นไป			
รวม	15.8	16.5	15.1
ชาย	14.3	14.8	13.8
หญิง	17.2	18.0	16.4
อายุมัธยฐาน (ปี)	35.5	36.3	34.7
อัตราส่วนระหว่างเพศ (%)			
รวม	94.9	91.6	98.3
วัยเด็ก 0 – 14 ปี	106.5	103.9	109.0
วัยแรงงาน 15 – 59 ปี	95.5	92.5	98.8
วัยสูงอายุ 60 ปีขึ้นไป	78.7	75.2	82.7
อัตราส่วนการเป็นภาระ (%)			
รวม	59.9	59.2	60.7
วัยเด็ก 0 – 14 ปี	34.7	33.0	36.4
วัยสูงอายุ 60 ปีขึ้นไป	25.3	26.3	24.3

1.5 ศาสนาและสัญชาติ

ประชากรส่วนใหญ่นับถือศาสนาพุทธ ร้อยละ 88.0 รองลงมานับถือศาสนาอิสลาม ร้อยละ 11.7 และศาสนาคริสต์ ร้อยละ 0.2

ประชากรในจังหวัดพัทลุงส่วนใหญ่ หรือร้อยละ 99.2 เป็นผู้ที่มีสัญชาติไทย ร้อยละ 0.2 เป็นคนสัญชาติลาว และสัญชาติพม่า และที่เหลือเป็นผู้มีสัญชาติอื่น ๆ

ตาราง 5 ร้อยละของประชากร จำแนกศาสนา สัญชาติ และเขตการปกครอง

ศาสนาและสัญชาติ	รวม	เขตการปกครอง	
		ในเขตเทศบาล	นอกเขตเทศบาล
ศาสนา	100.0	100.0	100.0
พุทธ	88.0	88.8	87.1
อิสลาม	11.7	11.0	12.5
คริสต์	0.2	0.1	0.3
อื่นๆ	0.1	0.1	0.1
สัญชาติ	100.0	100.0	100.0
ไทย	99.2	99.2	99.2
ลาว	0.2	0.2	0.2
พม่า	0.2	0.3	0.2
อื่นๆ	0.4	0.3	0.4

1.6 สถานภาพสมรส

แผนภูมิ 2 แสดงสถานภาพสมรสของประชากรอายุตั้งแต่ 13 ปีขึ้นไป พบว่า เกินกว่าร้อยละ 50 ของประชากรเป็นผู้ที่สมรส โดยสัดส่วนผู้สมรสของเพศชายและหญิงแตกต่างกันเล็กน้อย สัดส่วนของประชากรชาย ที่อยู่เป็นโสดจะสูงกว่าหญิง (ร้อยละ 30.3 และ 22.3 ตามลำดับ) แต่เพศหญิงจะมีสัดส่วนของการเป็นหม้าย หย่า และแยกกันอยู่สูงกว่าเพศชายกว่าหนึ่งเท่าตัว (ร้อยละ 17.1 และ 6.9 ตามลำดับ)

แผนภูมิ 2 ร้อยละของประชากรอายุ 13 ปีขึ้นไป จำแนกตามสถานภาพสมรส และเพศ

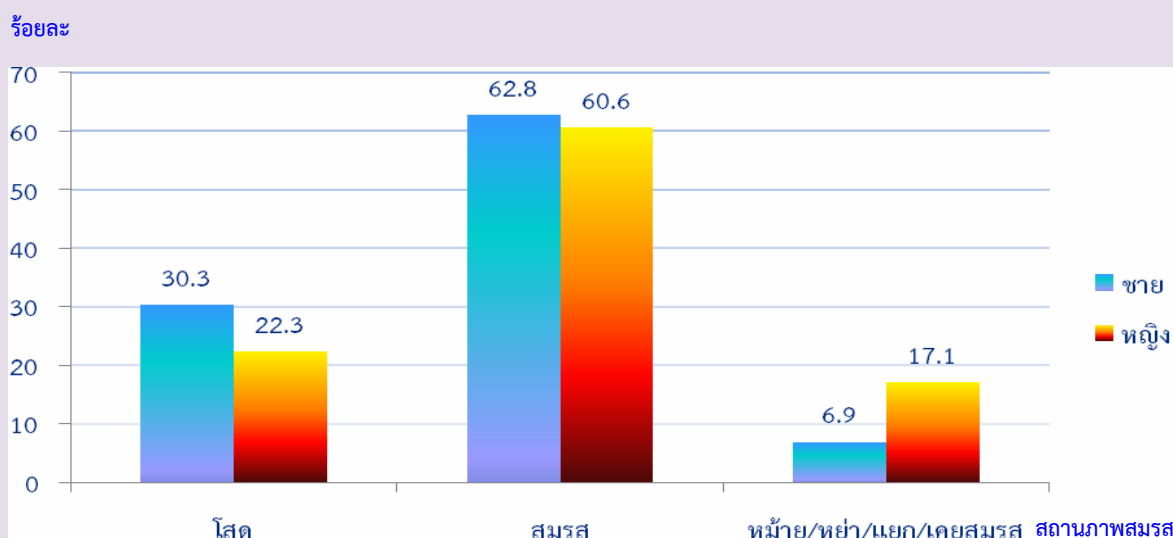

1.7 การมีชื่อในทะเบียนบ้าน

จากการสอบถามเรื่องการมีชื่อในทะเบียนบ้านตามที่อยู่จริง พบว่า ประชากรที่อาศัยอยู่ในจังหวัดพัทลุงและมีชื่ออยู่ในทะเบียนบ้านที่อาศัยอยู่ปัจจุบัน ร้อยละ 89.2 มีชื่ออยู่ในทะเบียนบ้านอื่นในจังหวัดพัทลุง ร้อยละ 7.8 มีชื่อในทะเบียนบ้านในจังหวัดอื่น ร้อยละ 2.5 ส่วนที่เหลือเป็นผู้ที่มีชื่อในทะเบียนบ้านในประเทศอื่น ๆ ซึ่งส่วนมากจะเป็นคนต่างชาติ คนต่างด้าว ที่อาศัยอยู่ในประเทศไทย ร้อยละ 0.5 สัดส่วนประชากรในเขตเทศบาลที่มีชื่อในทะเบียนบ้านที่อาศัยอยู่ต่ำกว่าประชากรนอกเขตเทศบาล (ร้อยละ 87.4 และร้อยละ 90.9)

ตาราง 6 ร้อยละของประชากร จำแนกตามการมีชื่อในทะเบียนบ้าน เพศ และเขตการปกครอง

การมีชื่อในทะเบียนบ้าน	รวม	เพศ		เขตการปกครอง	
		ชาย	หญิง	ในเขตเทศบาล	นอกเขตเทศบาล
รวม	100.0	100.0	100.0	100.0	100.0
มีในบ้านที่อาศัยอยู่	89.2	88.6	89.6	87.4	90.9
มีอยู่ที่อื่น					
ในจังหวัดนี้	7.8	8.2	7.4	9.2	6.4
ในจังหวัดอื่น	2.5	2.5	2.6	2.9	2.2
ประเทศอื่น	0.5	0.7	0.4	0.5	0.5
ไม่มีที่ใดเลย	a	a	-	a	-

a : น้อยกว่าร้อยละ 0.1

1.8 ลักษณะความพิการ

จากข้อถามเรื่องความพิการในครั้งนี้อยู่ หมายถึง ความพิการโดยประจักษ์ที่สามารถมองเห็นได้เด่นชัดตามความหมายของกระทรวงพัฒนาการสังคมและความมั่นคงของมนุษย์ โดยได้สอบถามประชากรทุกคนว่ามีลักษณะความพิการหรือไม่ พบว่า ประชากรในจังหวัดพัทลุง ทั้งสิ้น 480,976 คน ไม่มีลักษณะความพิการ ร้อยละ 99.1 และผู้ที่มีลักษณะความพิการ มีเพียงร้อยละ 0.9 (ตาราง 7)

ตาราง 7 ร้อยละของประชากร จำแนกตามลักษณะความพิการ เพศ และเขตการปกครอง

ลักษณะความพิการ	รวม	เพศ		เขตการปกครอง	
		ชาย	หญิง	ในเขตเทศบาล	นอกเขตเทศบาล
รวม	100.0	100.0	100.0	100.0	100.0
ไม่มีความพิการ	99.1	98.9	99.3	99.1	99.1
มีความพิการ	0.9	1.1	0.7	0.9	0.9

2. ลักษณะทางสังคมและเศรษฐกิจ

2.1 การศึกษา

ประชากรกลุ่มอายุ 6 – 24 ปี ซึ่งเป็นประชากรในวัยที่ควรกำลังศึกษาอยู่ในระดับใดระดับหนึ่ง (ตาราง 8) พบว่า มีผู้ที่ไม่ได้กำลังเรียนหนังสือประมาณ ร้อยละ 26.3 สัดส่วนของผู้ชายที่ไม่ได้กำลังเรียนหนังสือสูงกว่าผู้หญิง (ร้อยละ 29.2 และร้อยละ 23.3 ตามลำดับ) และประชากรนอกเขตเทศบาลที่ไม่ได้กำลังเรียนหนังสือมีสัดส่วนสูงกว่าในเขตเทศบาลเล็กน้อย

สำหรับการศึกษาที่สำเร็จของประชากรอายุ 15 ปีขึ้นไป พบว่า ประชากรที่สำเร็จการศึกษาสูงกว่าระดับประถมศึกษา มีประมาณร้อยละ 44.5 ของประชากรอายุ 15 ปีขึ้นไปทั้งสิ้น ถ้าเปรียบเทียบระหว่างเพศ พบว่า ผู้ชายสำเร็จการศึกษาสูงกว่าระดับประถมศึกษามากกว่าผู้หญิง (ร้อยละ 47.5 และร้อยละ 41.6 ตามลำดับ) ประชากรที่อยู่ในเขตเทศบาลสำเร็จการศึกษาสูงกว่าระดับประถมศึกษา มากกว่านอกเขตเทศบาล (ร้อยละ 45.6 และร้อยละ 43.3 ตามลำดับ) และประชากรอายุ 15 ปีขึ้นไปมีการศึกษาเฉลี่ย 7.8 ปี โดยเพศชายมีการศึกษาเฉลี่ยสูงกว่าเพศหญิง (8.0 ปี และ 7.6 ปี ตามลำดับ)

ตาราง 8 การศึกษาของประชากร จำแนกตามเพศ และเขตการปกครอง

การศึกษา	รวม	เพศ		เขตการปกครอง	
		ชาย	หญิง	ในเขตเทศบาล	นอกเขตเทศบาล
ประชากรอายุ 6-24 ปีที่ไม่ได้กำลังเรียน (%)	26.3	29.2	23.3	26.2	26.5
ประชากรอายุ 15 ปีขึ้นไปที่สำเร็จการศึกษา สูงกว่าระดับประถมศึกษา (%)	44.5	47.5	41.6	45.6	43.3
ปีการศึกษาเฉลี่ยของประชากรอายุ 15 ปีขึ้นไป	7.8	8.0	7.6	8.0	7.5

2.2 การอ่านออกและเขียนได้

เมื่อพิจารณาอัตราการอ่านออกและเขียนได้ของประชากรอายุ 15 ปีขึ้นไป ซึ่งได้สอบถามถึงความสามารถในการอ่านออกและเขียนได้ทั้งภาษาไทยและภาษาอื่น พบว่า เกินกว่าร้อยละ 90 ของประชากรในจังหวัดพัทลุง สามารถอ่านออกและเขียนได้ในภาษาไทย โดยเพศชายมีอัตราการอ่านออกและเขียนได้สูงกว่าเพศหญิง (ร้อยละ 98.4 และร้อยละ 97.7 ตามลำดับ) ประชากรในเขตเทศบาลและนอกเขตเทศบาลมีอัตราการอ่านออกและเขียนได้ใกล้เคียงกัน (ตาราง 9)

สำหรับความสามารถในการอ่านออกและเขียนได้ในภาษาอื่นนอกจากภาษาไทยนั้น พบว่า ส่วนใหญ่เป็นภาษาอังกฤษ ภาษาลาว ภาษาฝรั่งเศส และภาษาพม่า ซึ่งประชากรในเขตเทศบาลจะมีอัตราการอ่านออกและเขียนได้ ในภาษาอื่นสูงกว่าประชากรนอกเขตเทศบาล คือ ร้อยละ 17.8 และร้อยละ 14.6 ตามลำดับ เนื่องจากประชากรต่างชาติที่อยู่ในเขตเทศบาลมีสัดส่วนที่สูงกว่านอกเขตเทศบาล

ตาราง 9 ร้อยละของประชากรอายุ 15 ปีขึ้นไป จำแนกตามการอ่านออกและเขียนได้ เพศ และเขตการปกครอง

การอ่านออกและเขียนได้	รวม	เพศ		เขตการปกครอง	
		ชาย	หญิง	ในเขตเทศบาล	นอกเขตเทศบาล
ภาษาไทย	100.0	100.0	100.0	100.0	100.0
อ่านออกเขียนได้	98.0	98.4	97.7	98.1	98.0
อ่านไม่ออกเขียนไม่ได้	2.0	1.6	2.3	1.8	2.0
ภาษาอื่น ๆ	100.0	100.0	100.0	100.0	100.0
อ่านออกเขียนได้	16.2	16.2	16.3	17.8	14.6
อ่านไม่ออกเขียนไม่ได้	83.8	83.8	83.7	82.2	85.4

2.3 การทำงานในรอบปี

2.3.1 อุตสาหกรรม

ประชากรอายุ 15 ปีขึ้นไป ที่มีงานทำในรอบปีที่แล้ว (1 กันยายน 2552 ถึง 31 สิงหาคม 2553) มีจำนวน 270,480 คน คิดเป็นร้อยละ 73.4 ของประชากรอายุ 15 ปีขึ้นไป เป็นชาย 136,649 คน (ร้อยละ 50.5) และหญิง 133,831 คน (ร้อยละ 49.5) ส่วนประชากรที่มีอายุ 15 ปีขึ้นไปที่ไม่มีงานทำหรือไม่ได้ทำงาน มีร้อยละ 26.6 เมื่อพิจารณาอุตสาหกรรมหรือประเภทกิจการของผู้ที่มีงานทำ พบว่า มีผู้ทำงานในภาคเกษตรกรรม ร้อยละ 61.6 และนอกภาคเกษตรกรรม ร้อยละ 38.4 โดยส่วนใหญ่ทำงานในสาขาการขายส่ง ขายปลีก การซ่อมแซมยานยนต์ รถจักรยานยนต์ ของใช้ส่วนบุคคลและของใช้ในครัวเรือน ร้อยละ 10.8

สำหรับผู้มีงานทำในเขตเทศบาลและนอกเขตเทศบาลส่วนใหญ่ทำงานในภาคเกษตรกรรม (ร้อยละ 54.2 และร้อยละ 69.0 ตามลำดับ) (ตาราง 10)

ตาราง 10 จำนวนและร้อยละของประชากรอายุ 15 ปีขึ้นไป จำแนกตามการมีงานทำ อุตสาหกรรม เพศ และเขตการปกครอง

อุตสาหกรรม	รวม	เพศ		เขตการปกครอง	
		ชาย	หญิง	ในเขตเทศบาล	นอกเขตเทศบาล
ยอดรวม ^{1/}	368,447	176,359	192,088	187,539	180,909
ผู้มีงานทำ	270,480	136,649	133,831	135,645	134,835
อุตสาหกรรม					
ภาคเกษตรกรรม					
1.เกษตรกรรม การป่าไม้ และการประมง	61.6	61.6	61.5	54.2	69.0
นอกภาคเกษตรกรรม					
1. การขายส่งและการขายปลีก	10.8	9.0	12.6	12.9	8.7
2. ก่อสร้าง	4.7	7.8	1.6	5.0	4.5
3. การบริหารราชการ การป้องกัน	4.3	6.1	2.5	5.6	3.1
4. ที่พักแรมและบริการด้านอาหาร	4.0	2.0	6.1	5.0	3.1
5. การผลิต	3.8	2.8	4.9	5.0	2.7
ผู้ไม่มีงานทำ	97,967	39,710	58,257	51,893	46,074

1/ ไม่รวมผู้ที่ไม่ทราบว่าเป็นงานหรือไม่

2.3.2 สถานภาพการทำงาน

ผู้มีงานทำในรอบปีส่วนใหญ่ ทำงานส่วนตัวโดยไม่มีลูกจ้าง ร้อยละ 46.1 เมื่อเปรียบเทียบกับระหว่างเพศ พบว่า สัดส่วนผู้หญิงทำงานในฐานะช่วยธุรกิจส่วนตัวมีสัดส่วนมากกว่าผู้ชาย (ร้อยละ 37.5 และร้อยละ 12.5) ขณะที่ผู้ชายที่ประกอบธุรกิจส่วนตัวมีสัดส่วนมากกว่าผู้หญิง (ร้อยละ 54.8 และร้อยละ 37.2) รองลงมา คือ ทำงานในฐานะลูกจ้าง (ลูกจ้างรัฐบาล ลูกจ้างรัฐวิสาหกิจ และลูกจ้างเอกชน) ร้อยละ 27.5

สำหรับสถานภาพการทำงานของผู้มีงานทำในเขตเทศบาลและนอกเขตเทศบาลนั้นไม่แตกต่างกัน โดยนอกเขตเทศบาลมีสัดส่วนการประกอบธุรกิจส่วนตัวโดยไม่มีลูกจ้างและช่วยธุรกิจส่วนตัวสูงกว่าในเขตเทศบาล แต่สัดส่วนการเป็นนายจ้างของในเขตเทศบาลสูงกว่านอกเขตเทศบาล (ร้อยละ 1.7 และร้อยละ 1.2)

ตาราง 11 ร้อยละของผู้มีงานทำ จำแนกตามสถานภาพการทำงาน เพศ และเขตการปกครอง

สถานภาพการทำงาน	รวม	เพศ		เขตการปกครอง	
		ชาย	หญิง	ในเขตเทศบาล	นอกเขตเทศบาล
รวม	100.0	100.0	100.0	100.0	100.0
นายจ้าง	1.5	1.9	1.0	1.7	1.2
ประกอบธุรกิจส่วนตัวโดยไม่มีลูกจ้าง	46.1	54.8	37.2	45.6	46.6
ช่วยธุรกิจส่วนตัวโดยไม่มีลูกจ้าง	24.8	12.5	37.5	23.7	26.0
ลูกจ้างรัฐบาล	8.6	9.2	7.9	10.7	6.4
ลูกจ้างรัฐวิสาหกิจ	0.5	0.7	0.3	0.7	0.3
ลูกจ้างเอกชน	18.4	20.8	16.0	17.5	19.4
สมาชิกของการรวมกลุ่ม	0.1	0.1	0.1	0.1	0.1

3. ภาวะเจริญพันธุ์

3.1 บุตรเกิดรอดและจำนวนบุตรที่มีชีวิตอยู่

จากการสอบถามผู้หญิงที่มีอายุ 13 ปีขึ้นไปทุกคน ในเรื่องของการมีบุตร พบว่า ผู้หญิง 1 คน มีบุตรที่ตนเองเป็นผู้ให้กำเนิดเองและมีชีวิตอยู่ขณะคลอดหรือบุตรเกิดรอดโดยเฉลี่ย มีประมาณ 1.99 คน โดยผู้หญิงที่อยู่ในเขตเทศบาลมีจำนวนบุตรเกิดรอดโดยเฉลี่ยต่ำกว่าผู้หญิงที่อยู่นอกเขตเทศบาล คือ 1.93 คน และ 2.04 คน ตามลำดับ แต่เมื่อพิจารณาเฉพาะหญิงเคยสมรสที่อยู่ในวัยเจริญพันธุ์อายุ 15-49 ปี พบว่า มีบุตรเกิดรอดโดยเฉลี่ย 1.78 คน ซึ่งต่ำกว่าเมื่อ 10 ปีที่แล้ว (2.21 คน) ซึ่งสอดคล้องกับอายุเฉลี่ยที่สมรสครั้งแรกสูงขึ้นทั้งชายและหญิง

เมื่อพิจารณาอายุเฉลี่ยเมื่อสมรสครั้งแรก (SMAM) พบว่า ผู้หญิงแต่งงานเร็วกว่าผู้ชาย โดยผู้หญิงแต่งงานครั้งแรกเมื่ออายุเฉลี่ยประมาณ 23.5 ปี ส่วนผู้ชายแต่งงานครั้งแรกเมื่ออายุเฉลี่ยประมาณ 27.8 ปี และประชากรทั้งชายและหญิงที่อยู่ในเขตเทศบาลจะแต่งงานช้ากว่าผู้ที่อยู่นอกเขตเทศบาล (ตาราง 12)

ตาราง 12 ภาวะเจริญพันธุ์ และอายุเฉลี่ยเมื่อแรกสมรส จำแนกตามเขตการปกครอง

ภาวะเจริญพันธุ์	รวม	เขตการปกครอง	
		ในเขตเทศบาล	นอกเขตเทศบาล
จำนวนบุตรเกิดรอดเฉลี่ย^{1/} (คน)			
ต่อสตรีอายุ 13 ปีขึ้นไป	1.99	1.93	2.04
ต่อสตรีอายุ 15-49 ปี	1.28	1.22	1.33
ต่อสตรีเคยสมรสอายุ 15-49 ปี	1.78	1.74	1.82
จำนวนบุตรที่มีชีวิตอยู่เฉลี่ย^{1/} (คน)			
ต่อสตรีอายุ 13 ปีขึ้นไป	1.92	1.87	1.98
ต่อสตรีอายุ 15-49 ปี	1.27	1.21	1.32
ต่อสตรีเคยสมรสอายุ 15-49 ปี	1.76	1.72	1.80
อายุเฉลี่ยเมื่อแรกสมรส (ปี)			
รวม	25.7	26.0	25.4
ชาย	27.8	28.1	27.5
หญิง	23.5	23.9	23.1

1/ ไม่รวมผู้ที่ไม่ทราบว่ามีบุตรหรือไม่

4. การย้ายถิ่น

4.1 สถานที่เกิดและระยะเวลาการอยู่อาศัยในสถานที่อยู่ปัจจุบัน

จากการทำสำมะโนประชากรและเคหะ พ.ศ. 2553 พบว่า ประชากรที่เกิดในจังหวัดพัทลุง และปัจจุบันอาศัยอยู่ในจังหวัดที่เกิด มีร้อยละ 90.5 ซึ่งเป็นเพศชายและเพศหญิงใกล้เคียงกัน (ร้อยละ 90.6 และร้อยละ 90.5 ตามลำดับ) ส่วนประชากรที่เกิดในจังหวัดอื่น หรือประชากรที่ไม่ได้อาศัยอยู่ในจังหวัดที่เกิด มีร้อยละ 9.5 ซึ่งส่วนใหญ่จะอาศัยอยู่นอกเขตเทศบาลมากกว่าในเขตเทศบาล (ร้อยละ 9.5 และร้อยละ 8.5 ตามลำดับ)

สำหรับประชากรในจังหวัดพัทลุงที่มีการย้ายถิ่นในช่วง พ.ศ. 2548-2553 มีประมาณ 29,608 คน คิดเป็นร้อยละ 6.2 ของประชากรทั้งจังหวัด (ไม่รวมผู้ที่ไม่ทราบระยะเวลาการอยู่อาศัยในปัจจุบัน) โดยนอกเขตเทศบาลมีสัดส่วนผู้ย้ายถิ่นสูงกว่าในเขตเทศบาล (ร้อยละ 6.2 และร้อยละ 5.2) และเพศชายมีสัดส่วนการย้ายถิ่นสูงกว่าเพศหญิงเล็กน้อย (ร้อยละ 6.2 และร้อยละ 6.1)

ตาราง 13 ร้อยละการย้ายถิ่นของประชากร จำแนกตามเหตุผลของการย้ายถิ่น เพศ และเขตการปกครอง

การย้ายถิ่น และเหตุผลของการย้ายถิ่น	รวม	เพศ		เขตการปกครอง	
		ชาย	หญิง	ในเขตเทศบาล	นอกเขตเทศบาล
การย้ายถิ่นของประชากร					
ผู้ที่อาศัยอยู่ในจังหวัดที่เกิด	90.5	90.6	90.5	91.5	90.5
ผู้ที่ไม่ได้อาศัยอยู่ในจังหวัดที่เกิด	9.5	9.4	9.5	8.5	9.5
ผู้ที่ย้ายถิ่นในช่วง 5 ปี (พ.ศ. 2548-2553)	6.2	6.2	6.1	5.2	6.2
เหตุผลของการย้ายถิ่น					
หางานทำ	8.5	9.5	7.5	8.0	8.5
หน้าที่การงาน	13.8	15.3	12.4	11.9	13.8
เพื่อการศึกษา	16.7	12.6	20.7	17.4	16.7
ติดตามบุคคลในครัวเรือน	30.8	27.4	34.0	34.8	30.8
กลับภูมิลำเนา	6.9	6.9	6.9	6.9	6.9
ย้ายที่อยู่อาศัย	17.2	17.1	17.3	18.4	17.2
ย้ายเข้าครัวเรือนสถาบัน	5.4	10.3	0.7	2.2	5.4
อื่นๆ	0.7	1.0	0.5	0.5	0.7

4.2 เหตุผลของการย้ายถิ่น

สำหรับเหตุผลการย้ายถิ่นของประชากรที่มีการย้ายถิ่นในช่วง พ.ศ. 2548-2553 พบว่า ส่วนใหญ่ย้ายเพื่อติดตามบุคคลในครัวเรือน ร้อยละ 30.8 รองลงมา คือ ย้ายที่อยู่อาศัย และย้ายเพื่อการศึกษา (ร้อยละ 17.2 และร้อยละ 16.7) โดยเพศหญิงมีเหตุผลของย้ายถิ่นเพื่อติดตามบุคคลในครัวเรือนและเพื่อการศึกษาสูงกว่าเพศชาย สำหรับประชากรในเขตเทศบาลย้ายถิ่นเพื่อติดตามบุคคลในครัวเรือนมีสัดส่วนสูงกว่านอกเขตเทศบาล (ร้อยละ 34.8 และร้อยละ 30.8) และสัดส่วนประชากรนอกเขตเทศบาลย้ายถิ่นเพื่อเข้าครัวเรือนสถาบันสูงกว่าประชากรในเขตเทศบาล (ร้อยละ 5.4 และร้อยละ 2.2)

ภาคเคหะ

1. ประเภทและลักษณะของที่อยู่อาศัย

เมื่อศึกษาถึงประเภทที่อยู่อาศัยของครัวเรือนส่วนบุคคลในจังหวัดพัทลุง ในปี 2553 พบว่า ครัวเรือนส่วนใหญ่ ร้อยละ 91.8 มีที่อยู่อาศัยเป็น บ้านเดี่ยว รองลงมา เป็น ตึกแถว ห้องแถว หรือเรือนแถว ร้อยละ 4.9 และทาวน์เฮาส์ บ้านแฝด ร้อยละ 2.8 เมื่อพิจารณาประเภทของที่อยู่อาศัยตามเขตการปกครอง จะมีลักษณะเหมือนกันคือส่วนใหญ่เป็นบ้านเดี่ยว ยกเว้นที่อยู่อาศัยประเภทตึกแถว ห้องแถว เรือนแถว และ แพลต อพาร์ทเมนท์ ที่จะมีในเขตเทศบาลมากกว่านอกเขตเทศบาล

สำหรับลักษณะของที่อยู่อาศัยหรือวัสดุที่ใช้ในการก่อสร้างที่อยู่อาศัยของครัวเรือน พบว่า ส่วนใหญ่ปลูกสร้างด้วยวัสดุที่ถาวร คือ เป็นตึก ไม้ และครึ่งตึกครึ่งไม้ (ร้อยละ 99.4) โดยที่ครัวเรือนในเขตเทศบาลมีสัดส่วนของที่อยู่อาศัยที่สร้างด้วยวัสดุที่ถาวร สูงกว่านอกเขตเทศบาลเพียงเล็กน้อย คือ ร้อยละ 99.4 และ ร้อยละ 99.5 ตามลำดับ (ตาราง 14)

ตาราง 14 จำนวนและร้อยละของครัวเรือนส่วนบุคคล จำแนกตามประเภทและลักษณะของที่อยู่อาศัย และเขตการปกครอง

ประเภทที่อยู่อาศัย และลักษณะของที่อยู่อาศัย	รวม		เขตการปกครอง	
	จำนวน	ร้อยละ	ในเขตเทศบาล	นอกเขตเทศบาล
ประเภทที่อยู่อาศัย^{1/}	142,206	100.0	100.0	100.0
บ้านเดี่ยว	130,562	91.8	86.5	97.7
ทาวน์เฮาส์ บ้านแฝด ทาวน์โฮม	4,038	2.8	4.8	0.7
คอนโดมิเนียม แมนชั่น	63	a	0.1	a
แพลต อพาร์ทเมนท์ หอพัก	518	0.4	0.6	0.1
ตึกแถว ห้องแถว เรือนแถว	6,891	4.9	7.9	1.5
อื่น ๆ ^{2/}	134	0.1	0.1	a
ลักษณะของที่อยู่อาศัย^{1/}	142,072	100.0	100.0	100.0
ตึก	97,524	68.6	67.6	69.8
ไม้	18,625	13.1	12.6	13.6
ครึ่งตึกครึ่งไม้	25,142	17.7	19.2	16.1
วัสดุไม่ถาวร/วัสดุใช้แล้ว	229	0.2	0.1	0.2
อื่น ๆ ^{2/}	552	0.4	0.5	0.3

1/ ไม่รวมไม่ทราบประเภทที่อยู่อาศัยและลักษณะของที่อยู่อาศัย

2/ รวมครัวเรือนที่อาศัยอยู่ในห้องภายในบ้าน ห้องภายในสำนักงาน เรือ แพ และรถ

a : น้อยกว่าร้อยละ 0.1

2. การครอบครองที่อยู่อาศัยและที่ดินที่เป็นที่ตั้งของที่อยู่อาศัย

เมื่อพิจารณาถึงการครอบครองหรือการมีกรรมสิทธิ์ในที่อยู่อาศัยของประชากรในจังหวัดพัทลุง พบว่า มีครัวเรือนประมาณร้อยละ 93.9 เป็นเจ้าของในที่อยู่อาศัย โดยสัดส่วนการเป็นเจ้าของที่อยู่อาศัยของครัวเรือนนอกเขตเทศบาลจะสูงกว่าในเขตเทศบาล (ร้อยละ 97.4 และร้อยละ 90.8 ตามลำดับ) ส่วนครัวเรือนที่เช่าที่อยู่อาศัย มีร้อยละ 3.3 โดยสัดส่วนครัวเรือนในเขตเทศบาลเช่าที่อยู่อาศัยสูงกว่านอกเขตเทศบาล (ร้อยละ 5.4 และร้อยละ 1.0 ตามลำดับ)

หากพิจารณาถึงการครอบครองที่ดินที่เป็นที่ตั้งของที่อยู่อาศัย (เฉพาะครัวเรือนที่เป็นเจ้าของหรือเช่าซื้อที่อยู่อาศัย) พบว่า เกินกว่าร้อยละ 90 ของครัวเรือนส่วนบุคคลในจังหวัดพัทลุง เป็นเจ้าของที่ดินที่เป็นที่ตั้งของที่อยู่อาศัยในปัจจุบัน โดยสัดส่วนของการครอบครองที่ดินดังกล่าวของครัวเรือนนอกเขตเทศบาลและในเขตเทศบาลเท่ากัน (ตาราง 15)

ตาราง 15 จำนวนและร้อยละของครัวเรือนส่วนบุคคล จำแนกตามการครอบครองที่อยู่อาศัยและที่ดิน และเขตการปกครอง

การครอบครองที่อยู่อาศัย และการครอบครองที่ดิน	รวม		เขตการปกครอง	
	จำนวน	ร้อยละ	ในเขตเทศบาล	นอกเขตเทศบาล
การครอบครองที่อยู่อาศัย ^{1/}	142,068	100.0	100.0	100.0
เจ้าของ	133,387	93.9	90.8	97.4
เช่าซื้อ	609	0.4	0.5	0.3
เช่า	4,690	3.3	5.4	1.0
ไม่เสียค่าเช่า/ให้อยู่เปล่า	3,347	2.4	3.3	1.3
อื่น ๆ	35	a	a	a
การครอบครองที่ดิน ^{1/}	131,884	100.0	100.0	100.0
เจ้าของ	128,470	97.4	97.4	97.4
เช่าซื้อ	1,316	1.0	1.0	1.0
เช่า	496	0.4	0.4	0.4
ไม่เสียค่าเช่า	1,393	1.0	1.0	1.1
อื่น ๆ	209	0.2	0.2	0.1

1/ ไม่รวมไม่ทราบ

a : น้อยกว่าร้อยละ 0.1

3. แหล่งที่มาของน้ำดื่ม น้ำใช้

สำหรับแหล่งที่มาของน้ำดื่มในจังหวัดพัทลุง พบว่า ครึ่งเรือนส่วนใหญ่จะต้มน้ำที่มาจากกรบรจขวด หรือตู้น้ำหยอดเหรียญ ร้อยละ 57.0 รองลงมาคือ น้ำบ่อ ร้อยละ 13.2 และน้ำประปา ร้อยละ 10.3 เมื่อพิจารณาจากเขตการปกครอง พบว่า ครึ่งเรือนที่อยู่ในเขตเทศบาลมีส่วนของการต้มน้ำดื่มบรจขวดและน้ำประปาที่นำมาผ่านการบำบัดโดยการต้มหรือกรอง สูงกว่านอกเขตเทศบาล แต่สัดส่วนการต้มน้ำบ่อของครึ่งเรือนนอกเขตเทศบาลสูงกว่าในเขตเทศบาล

สำหรับน้ำใช้นั้น ครึ่งเรือนส่วนใหญ่ใช้น้ำประปา ร้อยละ 83.1 รองลงมาใช้น้ำบ่อ ร้อยละ 11.1 และสัดส่วนการใช้น้ำประปาของครึ่งเรือนในเขตเทศบาลสูงกว่านอกเขตเทศบาล (ร้อยละ 87.6 และร้อยละ 78.2)

ตาราง 16 ร้อยละของครึ่งเรือนส่วนบุคคล จำแนกตามแหล่งที่มาของน้ำดื่ม น้ำใช้ และเขตการปกครอง

แหล่งที่มาของน้ำดื่มและน้ำใช้	รวม	เขตการปกครอง	
		ในเขตเทศบาล	นอกเขตเทศบาล
น้ำดื่ม	100.0	100.0	100.0
น้ำประปา	10.3	10.2	10.5
น้ำประปา (ต้ม/กรอง)	9.7	12.0	7.0
น้ำบาดาล	1.6	1.3	1.9
น้ำบ่อ	13.2	11.5	15.0
น้ำจากแม่น้ำ ลำคลองฯ	0.7	0.8	0.7
น้ำฝน	7.4	6.4	8.6
น้ำดื่มบรจขวด ตู้น้ำดื่มหยอดเหรียญ	57.0	57.7	56.3
อื่น ๆ	0.1	0.1	a
น้ำใช้	100.0	100.0	100.0
น้ำประปา	83.1	87.6	78.2
น้ำประปา (ต้ม/กรอง)	-	-	-
น้ำบาดาล	2.9	2.3	3.7
น้ำบ่อ	11.1	8.2	14.2
น้ำจากแม่น้ำ ลำคลองฯ	2.4	1.6	3.3
น้ำฝน	0.5	0.3	0.6
อื่น ๆ	a	a	a

a : น้อยกว่าร้อยละ 0.1

4. ประเภทของการใช้ส้วม

จากตาราง 17 แสดงให้เห็นถึงประเภทของส้วมที่ใช้ในจังหวัดพัทลุง รวมถึงสุขอนามัยและความสะดวกสบายในการใช้ส้วมของประชากร พบว่า คร้วเรือนที่อยู่ในเขตเทศบาลจะใช้ส้วมแบบนั่งห้อยเท้าสูงกว่าคร้วเรือนที่อยู่นอกเขตเทศบาล (ร้อยละ 20.6 และร้อยละ 14.8) แต่คร้วเรือนที่อยู่นอกเขตเทศบาลจะใช้ส้วมแบบนั่งยองสูงกว่าในเขตเทศบาล (ร้อยละ 82.8 และร้อยละ 75.6)

ตาราง 17 ร้อยละของคร้วเรือนส่วนบุคคล จำแนกตามประเภทของการใช้ส้วม และเขตการปกครอง

ประเภทของการใช้ส้วม	รวม	เขตการปกครอง	
		ในเขตเทศบาล	นอกเขตเทศบาล
รวม	100.0	100.0	100.0
ส้วมแบบนั่งห้อยเท้า	17.8	20.6	14.8
ส้วมแบบนั่งยอง	79.0	75.6	82.8
ส้วมแบบนั่งห้อยเท้าและส้วมแบบนั่งยอง	3.0	3.7	2.2
อื่น ๆ ^{1/}	0.2	0.1	0.2

1/ รวมส้วมหลุม ถัง ถ่ายลงแม่น้ำ ลำคลอง และไม่มีส้วม

5. การใช้เชื้อเพลิงในการประกอบอาหาร

สำหรับการใช้เชื้อเพลิงในการประกอบอาหารของคร้วเรือนในจังหวัดพัทลุง พบว่า ส่วนใหญ่ร้อยละ 94.3 ใช้ก๊าซเป็นเชื้อเพลิงในการประกอบอาหาร ซึ่งคร้วเรือนในเขตเทศบาลและนอกเขตเทศบาลก็มีลักษณะเช่นเดียวกับภาพรวมของทั้งจังหวัด และสัดส่วนคร้วเรือนในเขตเทศบาลใช้ไฟฟ้าในการประกอบอาหารสูงกว่านอกเขตเทศบาล ในขณะที่คร้วเรือนนอกเขตเทศบาลใช้ถ่าน ฟืน เศษไม้ สูงกว่าในเขตเทศบาล

ตาราง 18 ร้อยละของคร้วเรือนส่วนบุคคล จำแนกตามประเภทเชื้อเพลิงที่ใช้ในการประกอบอาหาร และเขตการปกครอง

ประเภทเชื้อเพลิงที่ใช้ในการประกอบอาหาร ^{1/}	รวม	เขตการปกครอง	
		ในเขตเทศบาล	นอกเขตเทศบาล
รวม	100.0	100.0	100.0
ก๊าซ	94.3	95.0	93.6
ถ่าน ฟืน เศษไม้	3.5	2.8	4.2
ไฟฟ้า	1.2	0.8	1.7
น้ำมันก๊าด และอื่นๆ	a	a	a
ไม่มีการหุงต้ม	1.0	1.4	0.5

1/ ไม่รวมไม่ทราบ

a : น้อยกว่าร้อยละ 0.1

6. การเป็นเจ้าของเครื่องใช้ในครัวเรือน

การเป็นเจ้าของเครื่องใช้ต่าง ๆ ในครัวเรือน หมายถึง การเป็นเจ้าของ โทรทัศน์ เครื่องเล่นวีซีดี/ดีวีดี โทรศัพท์มือถือ ตู้เย็น/ตู้แช่ รถจักรยานยนต์ และรถที่ใช้ในการเกษตร พบว่า เครื่องใช้ดังกล่าวจะมีในครัวเรือนที่อยู่นอกเขตเทศบาลมากกว่าในเขตเทศบาล (ยกเว้นคอมพิวเตอร์ ไมโครเวฟ/เตาอบ เครื่องซักผ้า เครื่องปรับอากาศ รถยนต์)

นอกจากนี้ยังสอบถามถึงการมีอุปกรณ์และการใช้เทคโนโลยี คือ เคเบิลทีวี จานดาวเทียม และการใช้อินเทอร์เน็ตในครัวเรือน พบว่า ส่วนใหญ่ครัวเรือนในเขตเทศบาลมีการใช้เคเบิลทีวี จานดาวเทียมและอินเทอร์เน็ต สูงกว่านอกเขตเทศบาล (ตาราง 19)

ตาราง 19 จำนวนและร้อยละของครัวเรือนส่วนบุคคล จำแนกตามการเป็นเจ้าของเครื่องใช้ในครัวเรือน การมีอุปกรณ์เทคโนโลยีในครัวเรือน และเขตการปกครอง

การเป็นเจ้าของเครื่องใช้ และการมีอุปกรณ์เทคโนโลยีในครัวเรือน	จำนวนครัวเรือน ที่เป็นเจ้าของ/มีใช้	ร้อยละ	เขตการปกครอง	
			ในเขตเทศบาล	นอกเขตเทศบาล
การเป็นเจ้าของเครื่องใช้ในครัวเรือน ^{1/}	142,206	100.0	100.0	100.0
โทรทัศน์	136,382	95.9	94.6	97.3
เครื่องเล่นวีซีดี/ดีวีดี	100,476	70.7	70.2	71.2
โทรศัพท์มือถือ	124,995	87.9	86.9	89.0
คอมพิวเตอร์	33,163	23.3	25.7	20.6
ตู้เย็น ตู้แช่	128,039	90.0	88.7	91.5
ไมโครเวฟ เตาอบ	15,779	11.1	12.9	9.2
เครื่องซักผ้า	94,849	66.7	67.0	66.3
เครื่องปรับอากาศ	12,832	9.0	11.6	6.2
รถส่วนบุคคล รถปิกอัพ รถตู้	47,400	33.3	34.5	32.1
รถจักรยานยนต์	122,623	86.2	84.5	88.2
รถแทรกเตอร์ 4 ล้อ	2,153	1.5	1.4	1.6
รถไถ 2 ล้อ (รถไถเดินตาม)	8,950	6.3	5.3	7.4
การมีอุปกรณ์เทคโนโลยีในครัวเรือน	142,206	100.0	100.0	100.0
เคเบิลทีวี	5,258	3.7	5.3	1.9
จานดาวเทียม	53,492	37.6	38.9	36.2
อินเทอร์เน็ต	8,425	5.9	7.6	4.0

^{1/} เป็นเจ้าของเครื่องใช้ได้มากกว่า 1 ประเภท

ตารางสถิติ

ตารางประชากร

สารบัญตารางสถิติ

ตารางประชากร

- ตารางที่ 1 ประชากรจำแนกตามเพศ ครั้วเรือนจำแนกตามประเภทของครั้วเรือน อำเภอ และเขตการปกครอง
- ตารางที่ 2 ประชากรจำแนกอายุรายปี เพศ และเขตการปกครอง
- ตารางที่ 3 ประชากรจำแนกตามกลุ่มอายุ เพศ อำเภอ และเขตการปกครอง
- ตารางที่ 4 ประชากรจำแนกตามศาสนา เพศ และเขตการปกครอง
- ตารางที่ 5 ประชากรจำแนกตามสัญชาติ เพศ และเขตการปกครอง
- ตารางที่ 6 ประชากรจำแนกตามภาษาที่ใช้พูดในครั้วเรือน เพศ และเขตการปกครอง
- ตารางที่ 7 ประชากรอายุ 3 ปีขึ้นไป จำแนกตามระดับชั้นที่กำลังเรียน กลุ่มอายุ เพศ และเขตการปกครอง
- ตารางที่ 8 ประชากรอายุ 3 ปีขึ้นไป จำแนกตามระดับชั้นที่เรียนสำเร็จ กลุ่มอายุ เพศ และเขตการปกครอง
- ตารางที่ 9 ประชากรอายุ 10 ปีขึ้นไป จำแนกตามการอ่านออกเขียนได้ กลุ่มอายุ เพศ และเขตการปกครอง
- ตารางที่ 10 ประชากรอายุ 13 ปีขึ้นไป จำแนกตามสถานภาพสมรส กลุ่มอายุ เพศ และเขตการปกครอง
- ตารางที่ 11 หญิงเคยสมรสอายุ 13 ปีขึ้นไป จำแนกตามจำนวนบุตรเกิดรอด จำนวนบุตรเกิดรอดโดยเฉลี่ย กลุ่มอายุของหญิง และเขตการปกครอง
- ตารางที่ 12 หญิงเคยสมรสอายุ 13 ปีขึ้นไป จำแนกตามจำนวนบุตรที่มีชีวิตอยู่ จำนวนบุตรที่มีชีวิตอยู่โดยเฉลี่ย กลุ่มอายุของหญิง และเขตการปกครอง
- ตารางที่ 13 ประชากรจำแนกตามลักษณะความพิการ เพศ และเขตการปกครอง
- ตารางที่ 14 ประชากรอายุ 15 ปีขึ้นไปทำงานในรอบปี จำแนกตามหมวดอาชีพ กลุ่มอายุ เพศ และเขตการปกครอง
- ตารางที่ 15 ประชากรอายุ 15 ปีขึ้นไปทำงานในรอบปี จำแนกตามหมวดอุตสาหกรรม กลุ่มอายุ เพศ และเขตการปกครอง
- ตารางที่ 16 ประชากรอายุ 15 ปีขึ้นไปทำงานในรอบปี จำแนกตามสถานภาพการทำงาน กลุ่มอายุ เพศ และเขตการปกครอง
- ตารางที่ 17 ประชากรจำแนกตามสถานที่เกิด เพศ และเขตการปกครอง
- ตารางที่ 18 ประชากรจำแนกตามลักษณะการย้ายถิ่น เพศ และเขตการปกครอง
- ตารางที่ 19 ประชากรที่ย้ายถิ่นภายใน 5 ปี จำแนกตามสถานที่อยู่ก่อนย้าย กลุ่มอายุ และเพศ
- ตารางที่ 20 ประชากรที่ย้ายถิ่นภายใน 5 ปี จำแนกตามเหตุผลของการย้ายถิ่น เพศ และเขตการปกครอง
- ตารางที่ 21 ประชากรจำแนกตามการมีชื่อในทะเบียนบ้าน เพศ และเขตการปกครอง
- ตารางที่ 22 ครั้วเรือนส่วนบุคคลจำแนกตามกลุ่มอายุของหัวหน้าครั้วเรือน เพศ และเขตการปกครอง

ตารางที่ 1 ประชากร จำแนกตามเพศ ครัวเรือน จำแนกตามประเภทของครัวเรือน อำเภอ และเขตการปกครอง

Table 1 Population by sex, household by type of households, amphoe and area

อำเภอ และเขตการปกครอง	ประชากร			ประชากรในครัวเรือนส่วนบุคคล			ประชากรในครัวเรือนกลุ่มบุคคล			จำนวนครัวเรือน			จำนวนประชากร เฉลี่ยต่อครัวเรือน ส่วนบุคคล Population per private household	Amphoe and area	
	Population			Population in private households			Population in collective households			Number of households					
	รวม Total	ชาย Male	หญิง Female	รวม Total	ชาย Male	หญิง Female	รวม Total	ชาย Male	หญิง Female	รวม Total	ส่วนบุคคล Private households	กลุ่มบุคคล Collective households			
ยอดรวม	480,976	234,145	246,831	471,103	228,096	243,007	9,873	6,049	3,824	142,656	142,206	450	3.3	Total	
ในเขตเทศบาล	244,784	117,039	127,744	239,664	113,888	125,775	5,120	3,151	1,969	74,898	74,671	227	3.2	Municipal area	
นอกเขตเทศบาล	236,192	117,106	119,087	231,439	114,207	117,232	4,753	2,899	1,855	67,758	67,535	223	3.4	Non-municipal area	
อำเภอเมืองพัทลุง	106,454	51,766	54,688	103,346	49,453	53,894	3,107	2,313	794	33,575	33,478	97	3.1	Amphoe Mueang Phatthalung	
ในเขตเทศบาล	59,384	28,428	30,956	57,786	26,972	30,814	1,598	1,456	143	19,254	19,204	50	3.0	Municipal area	
นอกเขตเทศบาล	47,069	23,338	23,732	45,560	22,480	23,080	1,509	857	652	14,320	14,273	47	3.2	Non-municipal area	
อำเภอกงหรา	34,719	16,874	17,844	32,809	15,894	16,915	1,910	980	929	9,097	9,056	41	3.6	Amphoe Kong Ra	
ในเขตเทศบาล	16,475	7,829	8,646	16,231	7,665	8,566	244	164	80	4,429	4,409	20	3.7	Municipal area	
นอกเขตเทศบาล	18,243	9,045	9,198	16,578	8,228	8,350	1,665	816	849	4,668	4,647	21	3.6	Non-municipal area	
อำเภอเขาชัยสน	43,912	21,172	22,740	43,625	20,907	22,718	287	265	22	12,806	12,769	37	3.4	Amphoe Khao Chaison	
ในเขตเทศบาล	16,517	7,590	8,927	16,402	7,494	8,908	115	96	19	4,942	4,928	14	3.3	Municipal area	
นอกเขตเทศบาล	27,395	13,583	13,813	27,223	13,413	13,810	172	170	3	7,864	7,841	23	3.5	Non-municipal area	
อำเภอตะโหมด	25,929	12,793	13,136	25,895	12,761	13,134	35	33	2	7,823	7,804	19	3.3	Amphoe Tamot	
ในเขตเทศบาล	19,245	9,479	9,766	19,212	9,448	9,764	34	32	2	6,051	6,033	18	3.2	Municipal area	
นอกเขตเทศบาล	6,684	3,314	3,370	6,683	3,313	3,370	1	1	-	1,772	1,771	1	3.8	Non-municipal area	
อำเภอควนขนุน	77,005	37,224	39,781	76,581	36,836	39,745	424	388	36	23,864	23,803	61	3.2	Amphoe Khuan Khanun	
ในเขตเทศบาล	57,762	27,683	30,079	57,419	27,369	30,050	343	314	29	17,786	17,740	46	3.2	Municipal area	
นอกเขตเทศบาล	19,243	9,541	9,702	19,162	9,467	9,695	81	74	7	6,078	6,063	15	3.2	Non-municipal area	
อำเภอปากพะยูน	43,406	21,014	22,392	42,965	20,725	22,240	441	289	152	12,540	12,506	34	3.4	Amphoe Pak Phayun	
ในเขตเทศบาล	23,510	11,149	12,361	23,321	11,102	12,219	189	46	142	6,872	6,853	19	3.4	Municipal area	
นอกเขตเทศบาล	19,897	9,865	10,031	19,644	9,623	10,022	252	243	10	5,668	5,653	15	3.5	Non-municipal area	
อำเภอศรีบรรพต	17,642	8,747	8,895	17,611	8,716	8,895	31	31	-	5,328	5,320	8	3.3	Amphoe Si Banphot	
ในเขตเทศบาล	-	-	-	-	-	-	-	-	-	-	-	-	-	-	Municipal area
นอกเขตเทศบาล	17,642	8,747	8,895	17,611	8,716	8,895	31	31	-	5,328	5,320	8	3.3	Non-municipal area	

ตารางที่ 1 ประชากร จำแนกตามเพศ ครั้วเรือน จำแนกตามประเภทของครั้วเรือน อำเภอ และเขตการปกครอง

Table 1 Population by sex, household by type of households, amphoe and area

อำเภอ และเขตการปกครอง	ประชากร			ประชากรในครั้วเรือนส่วนบุคคล			ประชากรในครั้วเรือนกลุ่มบุคคล			จำนวนครั้วเรือน			จำนวนประชากร เฉลี่ยต่อครั้วเรือน ส่วนบุคคล Population per private household	Amphoe and area
	Population			Population in private households			Population in collective households			Number of households				
	รวม Total	ชาย Male	หญิง Female	รวม Total	ชาย Male	หญิง Female	รวม Total	ชาย Male	หญิง Female	รวม Total	ส่วนบุคคล Private households	กลุ่มบุคคล Collective households		
อำเภอบำบอน	48,797	24,023	24,774	48,006	23,511	24,495	792	512	279	13,209	13,139	70	3.7	Amphoe Pa Bon
ในเขตเทศบาล	3,724	1,676	2,048	3,685	1,638	2,047	39	37	1	1,041	1,036	5	3.6	Municipal area
นอกเขตเทศบาล	45,073	22,347	22,726	44,321	21,873	22,448	753	475	278	12,168	12,103	65	3.7	Non-municipal area
อำเภอบางแก้ว	25,485	12,633	12,852	25,266	12,458	12,808	219	175	44	6,879	6,859	20	3.7	Amphoe Bang Kaeo
ในเขตเทศบาล	8,454	4,189	4,265	8,415	4,157	4,259	39	32	7	2,430	2,423	7	3.5	Municipal area
นอกเขตเทศบาล	17,031	8,444	8,587	16,851	8,301	8,549	180	142	37	4,449	4,436	13	3.8	Non-municipal area
อำเภอป่าพะยอม	33,293	16,307	16,986	31,257	15,800	15,456	2,036	506	1,530	10,050	10,021	29	3.1	Amphoe Pa Phayom
ในเขตเทศบาล	15,378	7,425	7,953	13,451	7,008	6,443	1,928	418	1,510	4,607	4,593	14	2.9	Municipal area
นอกเขตเทศบาล	17,915	8,882	9,033	17,806	8,793	9,013	109	89	20	5,443	5,428	15	3.3	Non-municipal area
อำเภอศรีนครินทร์	24,334	11,591	12,743	23,742	11,035	12,707	592	556	36	7,485	7,451	34	3.2	Amphoe Srinagarindra
ในเขตเทศบาล	24,334	11,591	12,743	23,742	11,035	12,707	592	556	36	7,485	7,451	34	3.2	Municipal area
นอกเขตเทศบาล	-	-	-	-	-	-	-	-	-	-	-	-	-	Non-municipal area

ตารางที่ 2 ประชากร จำแนกตามอายุรายปี เพศ และเขตการปกครอง

Table 2 Population by single year of age, sex and area

อายุรายปี	ประชากร Population			ในเขตเทศบาล Municipal area			นอกเขตเทศบาล Non-municipal area			Single year of age
	รวม	ชาย	หญิง	รวม	ชาย	หญิง	รวม	ชาย	หญิง	
	Total	Male	Female	Total	Male	Female	Total	Male	Female	
ยอดรวม	480,976.0	234,145.1	246,831.0	244,783.7	117,039.3	127,744.4	236,192.4	117,105.8	119,086.6	Total
ส่วนร้อย	100.0	48.7	51.3	100.0	47.8	52.2	100.0	49.6	50.4	Percent
ต่ำกว่า 1	6,205.6	3,206.1	2,999.5	2,975.7	1,535.2	1,440.6	3,229.9	1,670.9	1,559.0	Under 1
1	6,193.5	3,139.8	3,053.7	3,022.3	1,538.3	1,484.0	3,171.2	1,601.5	1,569.7	1
2	6,496.4	3,290.3	3,206.1	3,154.0	1,561.9	1,592.1	3,342.4	1,728.5	1,613.9	2
3	6,643.4	3,379.5	3,263.9	3,230.8	1,606.6	1,624.2	3,412.7	1,773.0	1,639.7	3
4	6,432.6	3,296.4	3,136.2	3,183.8	1,613.1	1,570.7	3,248.8	1,683.3	1,565.5	4
5	6,406.3	3,248.2	3,158.1	3,147.0	1,569.9	1,577.1	3,259.3	1,678.3	1,581.0	5
6	6,590.7	3,415.0	3,175.6	3,296.7	1,660.3	1,636.5	3,293.9	1,754.8	1,539.2	6
7	6,299.9	3,314.2	2,985.7	3,093.8	1,593.3	1,500.5	3,206.1	1,720.9	1,485.2	7
8	6,345.4	3,267.7	3,077.7	3,116.1	1,597.0	1,519.1	3,229.3	1,670.7	1,558.7	8
9	6,700.8	3,519.7	3,181.1	3,248.9	1,661.0	1,587.8	3,452.0	1,858.7	1,593.2	9
10	7,014.7	3,669.9	3,344.8	3,456.1	1,812.3	1,643.8	3,558.6	1,857.6	1,701.1	10
11	7,149.1	3,750.0	3,399.1	3,450.5	1,747.8	1,702.7	3,698.5	2,002.2	1,696.4	11
12	8,025.2	4,162.1	3,863.2	3,894.8	1,978.3	1,916.5	4,130.4	2,183.8	1,946.6	12
13	9,054.5	4,614.1	4,440.4	4,210.3	2,182.5	2,027.9	4,844.2	2,431.6	2,412.6	13
14	8,642.7	4,460.2	4,182.5	4,185.1	2,158.0	2,027.0	4,457.6	2,302.2	2,155.5	14
15	8,314.1	4,274.3	4,039.7	4,023.8	2,056.8	1,967.0	4,290.3	2,217.5	2,072.8	15
16	7,908.3	3,925.0	3,983.4	3,799.1	1,856.4	1,942.7	4,109.2	2,068.6	2,040.6	16
17	7,856.2	3,941.4	3,914.8	3,951.1	1,997.3	1,953.8	3,905.1	1,944.1	1,960.9	17
18	7,501.6	3,862.4	3,639.2	3,681.7	1,832.0	1,849.7	3,819.9	2,030.4	1,789.5	18
19	5,901.5	3,011.4	2,890.1	3,180.4	1,505.0	1,675.3	2,721.2	1,506.3	1,214.8	19
20	6,139.3	3,147.4	2,991.9	3,321.6	1,652.3	1,669.3	2,817.7	1,495.1	1,322.6	20
21	5,253.6	2,824.5	2,429.1	2,754.6	1,424.8	1,329.8	2,499.0	1,399.7	1,099.3	21

ตารางที่ 2 ประชากร จำแนกตามอายุรายปี เพศ และเขตการปกครอง (ต่อ)

Table 2 Population by single year of age, sex and area (Contd.)

อายุรายปี	ประชากร Population			ในเขตเทศบาล Municipal area			นอกเขตเทศบาล Non-municipal area			Single year of age
	รวม	ชาย	หญิง	รวม	ชาย	หญิง	รวม	ชาย	หญิง	
	Total	Male	Female	Total	Male	Female	Total	Male	Female	
22	5,008.3	2,665.3	2,343.0	2,516.5	1,364.9	1,151.6	2,491.8	1,300.4	1,191.4	22
23	5,450.8	2,819.8	2,631.0	2,721.0	1,436.8	1,284.2	2,729.8	1,383.0	1,346.8	23
24	5,279.9	2,700.0	2,579.9	2,614.5	1,315.5	1,299.0	2,665.4	1,384.5	1,280.9	24
25	5,767.5	2,995.4	2,772.1	2,944.1	1,529.9	1,414.3	2,823.4	1,465.6	1,357.8	25
26	5,430.6	2,791.1	2,639.5	2,681.2	1,360.0	1,321.2	2,749.4	1,431.1	1,318.3	26
27	6,069.5	3,181.9	2,887.6	3,041.6	1,619.0	1,422.6	3,027.9	1,562.9	1,465.0	27
28	6,086.1	3,063.4	3,022.7	3,030.6	1,482.1	1,548.5	3,055.5	1,581.3	1,474.2	28
29	5,946.8	3,014.6	2,932.2	2,909.6	1,451.0	1,458.6	3,037.2	1,563.6	1,473.6	29
30	6,881.3	3,490.0	3,391.3	3,526.9	1,787.0	1,739.9	3,354.4	1,703.0	1,651.4	30
31	6,334.8	3,145.3	3,189.5	3,185.1	1,558.6	1,626.5	3,149.7	1,586.6	1,563.0	31
32	6,628.1	3,190.1	3,438.0	3,324.4	1,586.5	1,737.9	3,303.7	1,603.6	1,700.1	32
33	7,495.1	3,585.4	3,909.7	3,752.0	1,748.1	2,003.9	3,743.1	1,837.3	1,905.8	33
34	6,851.6	3,336.5	3,515.1	3,420.0	1,656.0	1,764.0	3,431.6	1,680.5	1,751.1	34
35	7,661.9	3,616.1	4,045.8	3,843.2	1,783.3	2,059.9	3,818.7	1,832.8	1,985.9	35
36	7,737.5	3,679.3	4,058.2	3,971.1	1,826.9	2,144.1	3,766.5	1,852.4	1,914.1	36
37	7,686.6	3,679.2	4,007.4	3,800.6	1,770.5	2,030.1	3,886.0	1,908.7	1,977.3	37
38	8,222.4	3,861.2	4,361.2	4,153.5	1,948.6	2,204.9	4,068.9	1,912.5	2,156.4	38
39	8,015.5	3,909.1	4,106.4	4,089.7	1,954.3	2,135.4	3,925.8	1,954.9	1,971.0	39
40	8,192.7	3,870.5	4,322.2	4,169.3	1,952.1	2,217.1	4,023.5	1,918.4	2,105.1	40
41	7,587.6	3,581.2	4,006.4	3,991.6	1,828.9	2,162.8	3,595.9	1,752.3	1,843.6	41
42	8,249.4	3,983.7	4,265.7	4,279.8	2,062.9	2,217.0	3,969.6	1,920.9	2,048.7	42
43	7,760.7	3,739.0	4,021.7	3,979.2	1,885.2	2,093.9	3,781.5	1,853.8	1,927.7	43
44	7,553.7	3,767.8	3,785.8	3,826.2	1,904.0	1,922.1	3,727.5	1,863.8	1,863.7	44
45	7,839.5	3,704.0	4,135.5	4,168.7	1,934.2	2,234.5	3,670.9	1,769.8	1,901.0	45
46	7,450.5	3,616.8	3,833.7	3,817.2	1,765.4	2,051.8	3,633.3	1,851.4	1,782.0	46

ตารางที่ 2 ประชากร จำแนกตามอายุรายปี เพศ และเขตการปกครอง (ต่อ)

Table 2 Population by single year of age, sex and area (Contd.)

อายุรายปี	ประชากร Population			ในเขตเทศบาล Municipal area			นอกเขตเทศบาล Non-municipal area			Single year of age
	รวม	ชาย	หญิง	รวม	ชาย	หญิง	รวม	ชาย	หญิง	
	Total	Male	Female	Total	Male	Female	Total	Male	Female	
47	7,146.3	3,522.7	3,623.6	3,662.9	1,752.5	1,910.4	3,483.4	1,770.2	1,713.2	47
48	6,996.3	3,248.4	3,747.9	3,581.9	1,669.2	1,912.7	3,414.3	1,579.2	1,835.1	48
49	6,640.7	3,202.6	3,438.1	3,629.5	1,731.5	1,898.0	3,011.3	1,471.1	1,540.1	49
50	7,459.6	3,530.0	3,929.6	4,020.8	1,876.4	2,144.4	3,438.8	1,653.6	1,785.2	50
51	5,787.1	2,714.3	3,072.8	3,047.9	1,402.9	1,645.0	2,739.2	1,311.4	1,427.8	51
52	6,072.6	2,857.8	3,214.7	3,209.3	1,509.7	1,699.7	2,863.2	1,348.2	1,515.0	52
53	6,346.4	2,966.5	3,379.9	3,349.1	1,540.4	1,808.8	2,997.2	1,426.1	1,571.1	53
54	5,985.1	2,757.9	3,227.3	3,096.0	1,405.5	1,690.4	2,889.2	1,352.3	1,536.8	54
55	6,010.7	2,735.5	3,275.2	3,146.8	1,399.1	1,747.7	2,864.0	1,336.5	1,527.5	55
56	5,262.4	2,468.0	2,794.4	2,729.6	1,239.8	1,489.9	2,532.8	1,228.3	1,304.6	56
57	5,365.8	2,470.3	2,895.5	2,792.0	1,272.7	1,519.3	2,573.8	1,197.6	1,376.2	57
58	5,017.3	2,339.9	2,677.4	2,622.4	1,174.3	1,448.1	2,394.9	1,165.6	1,229.3	58
59	4,564.3	2,136.9	2,427.3	2,393.3	1,086.3	1,306.9	2,171.0	1,050.6	1,120.4	59
60	5,296.3	2,440.6	2,855.7	2,774.7	1,229.4	1,545.3	2,521.6	1,211.2	1,310.4	60
61	4,245.8	1,980.0	2,265.8	2,257.0	1,027.7	1,229.3	1,988.8	952.2	1,036.5	61
62	4,354.8	2,020.2	2,334.6	2,309.3	1,045.3	1,264.0	2,045.6	974.9	1,070.6	62
63	4,470.7	1,952.3	2,518.5	2,366.3	1,037.4	1,328.9	2,104.5	914.9	1,189.6	63
64	3,724.2	1,658.9	2,065.3	2,015.5	854.0	1,161.5	1,708.7	804.9	903.8	64
65	4,138.1	1,962.4	2,175.8	2,262.8	1,026.7	1,236.1	1,875.3	935.6	939.7	65
66	3,582.7	1,640.5	1,942.2	1,914.4	846.0	1,068.4	1,668.3	794.5	873.9	66
67	3,607.9	1,648.8	1,959.1	1,963.8	882.4	1,081.4	1,644.1	766.5	877.7	67
68	3,478.0	1,603.7	1,874.3	1,865.8	836.6	1,029.3	1,612.1	767.1	845.0	68
69	2,429.5	1,129.4	1,300.1	1,322.7	627.5	695.2	1,106.8	501.9	604.9	69
70	3,186.0	1,430.6	1,755.4	1,650.0	737.5	912.5	1,535.9	693.1	842.9	70
71	2,737.6	1,220.5	1,517.1	1,493.4	654.6	838.8	1,244.2	565.9	678.3	71

ตารางที่ 2 ประชากร จำแนกตามอายุรายปี เพศ และเขตการปกครอง (ต่อ)

Table 2 Population by single year of age, sex and area (Contd.)

อายุรายปี	ประชากร Population			ในเขตเทศบาล Municipal area			นอกเขตเทศบาล Non-municipal area			Single year of age
	รวม	ชาย	หญิง	รวม	ชาย	หญิง	รวม	ชาย	หญิง	
	Total	Male	Female	Total	Male	Female	Total	Male	Female	
72	2,971.10	1,346.90	1,624.20	1,621.20	724.3	896.9	1,349.90	622.6	727.2	72
73	2,888.60	1,307.10	1,581.50	1,420.80	621.7	799.2	1,467.80	685.5	782.3	73
74	2,211.40	967	1,244.40	1,198.80	512.1	686.7	1,012.60	454.9	557.7	74
75	2,768.60	1,154.00	1,614.60	1,482.10	610.4	871.7	1,286.50	543.6	742.8	75
76	2,314.60	1,004.20	1,310.40	1,212.80	528.8	684	1,101.70	475.4	626.3	76
77	2,110.00	869.7	1,240.30	1,111.40	441.4	670	998.7	428.3	570.4	77
78	2,213.30	924.5	1,288.70	1,188.10	465.3	722.8	1,025.20	459.2	565.9	78
79	1,455.80	587.1	868.7	809.6	311.7	497.9	646.2	275.5	370.8	79
80	1,739.20	726.5	1,012.70	884	374.1	509.9	855.2	352.3	502.8	80
81	1,258.10	500.9	757.1	644.2	247.4	396.8	613.8	253.5	360.3	81
82	1,376.00	553.2	822.8	717.4	267.9	449.5	658.6	285.3	373.4	82
83	1,085.50	423.5	662	559.8	214.9	344.9	525.7	208.6	317.1	83
84	1,173.70	469.1	704.6	573.6	211.4	362.2	600.1	257.7	342.4	84
85	926.1	368.2	557.8	465	172.4	292.6	461	195.8	265.2	85
86	734.9	297.2	437.7	391.5	152	239.5	343.4	145.2	198.2	86
87	766	300	466	387.2	153.1	234.1	378.9	146.9	231.9	87
88	578.1	225.6	352.5	296.3	96.4	199.9	281.9	129.3	152.6	88
89	395	137	258	195	60.7	134.4	200	76.3	123.7	89
90	410.8	206.2	204.7	233.8	140.1	93.7	177	66.1	110.9	90
91	211.8	71.9	139.9	107.2	41.2	66	104.6	30.7	73.9	91
92	241.8	80.1	161.8	134.5	34.8	99.7	107.3	45.2	62.1	92
93	245.8	71.5	174.3	156.9	40	116.9	88.9	31.5	57.5	93
94	189.9	45.6	144.3	102.6	17.9	84.6	87.3	27.7	59.6	94
95	121.6	46.4	75.2	73.7	32.4	41.3	47.9	14	33.9	95
96	140.9	43.6	97.3	58.7	15.4	43.3	82.2	28.2	54	96

ตารางที่ 4 ประชากร จำแนกตามศาสนา เพศ และเขตการปกครอง

Table 4 Population by religion, sex and area

ศาสนา	ประชากร Population			ในเขตเทศบาล Municipal area			นอกเขตเทศบาล Non-municipal area			Religion
	รวม	ชาย	หญิง	รวม	ชาย	หญิง	รวม	ชาย	หญิง	
	Total	Male	Female	Total	Male	Female	Total	Male	Female	
ยอดรวม	480,976	234,145	246,831	244,784	117,039	127,744	236,192	117,106	119,087	Total
พุทธ	423,199	205,775	217,425	217,423	103,896	113,526	205,777	101,878	103,898	Buddhism
อิสลาม	56,282	27,454	28,828	26,818	12,848	13,970	29,464	14,606	14,857	Islam
คริสต์	973	644	330	296	176	120	678	468	210	Christianity
ฮินดู	79	36	43	50	18	32	29	18	11	Hindus
ขงจื้อ	109	53	56	47	21	26	62	32	30	Confucious
ซิกข์	24	17	7	23	17	6	1	-	1	Sikh
อื่น ๆ	248	110	139	125	61	64	123	48	75	Others
ไม่มีศาสนา	58	57	1	2	2	-	56	55	1	No religion
ไม่ทราบ	3	-	3	-	-	-	3	-	3	Unknown

ตารางที่ 6 ประชากรอายุ 5 ปีขึ้นไป จำแนกตามภาษาที่ใช้พูดในครัวเรือน เพศ และเขตการปกครอง

Table 6 Population 5 years of age and over by usual languages spoken at home, sex and area

ภาษาที่ใช้พูด ในครัวเรือน	ประชากร Population			ในเขตเทศบาล Municipal area			นอกเขตเทศบาล Non-municipal area			Usual languages spoken at home
	รวม	ชาย	หญิง	รวม	ชาย	หญิง	รวม	ชาย	หญิง	
	Total	Male	Female	Total	Male	Female	Total	Male	Female	
อินโดนีเซีย	-	-	-	-	-	-	-	-	-	Indonesia
อินเดีย/ฮินดี	-	-	-	-	-	-	-	-	-	Indai/Hindi
อาหรับ	130	62	68	122	58	65	8	5	4	Arub
ภาษาอื่นๆ ที่ใช้พูดในทวีปเอเชีย	-	-	-	-	-	-	-	-	-	Others language in Asia
อังกฤษ	523	292	231	464	275	190	58	17	41	English
เยอรมัน	-	-	-	-	-	-	-	-	-	German
กรีก	-	-	-	-	-	-	-	-	-	Greek
สเปน	-	-	-	-	-	-	-	-	-	Spanish
โพล (โปแลนด์)	-	-	-	-	-	-	-	-	-	Polish
ปอร์ตุเกส	-	-	-	-	-	-	-	-	-	Portugal
รัสเซีย	-	-	-	-	-	-	-	-	-	Russian
สวีดิช	-	-	-	-	-	-	-	-	-	Swedish
ฟินแลนด์	-	-	-	-	-	-	-	-	-	Finnish
ฝรั่งเศส	76	75	1	-	-	-	76	75	1	French
เดนมาร์ก	-	-	-	-	-	-	-	-	-	Danish
อิตาลี	-	-	-	-	-	-	-	-	-	Italian
ฮังการี	-	-	-	-	-	-	-	-	-	Hungarian
เม็กซิกัน	-	-	-	-	-	-	-	-	-	Mexican
คิวบัน	-	-	-	-	-	-	-	-	-	Cuban
ภาษาอื่นๆ ที่ใช้พูดในทวีปยุโรป/ อเมริกา/ออสเตรเลีย	-	-	-	-	-	-	-	-	-	Others language in Europe, America, Australia
แอฟริกา	-	-	-	-	-	-	-	-	-	Africa
ภาษาอื่นๆ ที่ใช้พูด ในทวีปแอฟริกา	-	-	-	-	-	-	-	-	-	Others language in Africa

ตารางที่ 7 ประชากรอายุ 3 ปีขึ้นไป จำแนกตามระดับชั้นที่กำลังเรียน กลุ่มอายุ เพศ และเขตการปกครอง (ต่อ)

Table 7 Population 3 years of age and over by educational attendance, age group, sex and area (Contd.)

ชั้นที่กำลังเรียน เพศ และเขตการปกครอง	รวม Total	กลุ่มอายุ Age group																Educational attendance, sex and area
		3 - 5	6 - 11	12 - 14	15 - 17	18 - 21	22 - 24	25 - 29	30 - 34	35 - 39	40 - 44	45 - 49	50 - 54	55 - 59	60 - 64	65 - 69	70 ขึ้นไป and over	
ระดับอุดมศึกษา (สามัญ)	5,899	-	-	-	19	3,635	1,058	510	213	171	130	97	41	11	5	1	8	Higher level (General)
อนุปริญญา	122	-	-	-	4	83	17	5	4	2	4	2	-	-	-	-	1	Diploma level
ปริญญาตรี	5,276	-	-	-	15	3,543	980	343	121	112	81	50	22	4	2	-	1	Graduate level
ปีที่ 1	1,658	-	-	-	15	1,396	112	55	25	21	14	12	5	2	1	-	-	1 st year
ปีที่ 2	1,381	-	-	-	-	1,075	137	74	32	22	23	11	6	1	-	-	-	2 nd year
ปีที่ 3	1,198	-	-	-	-	832	186	75	27	30	26	16	6	-	-	-	-	3 rd year
ปีที่ 4	1,023	-	-	-	-	239	540	133	34	39	18	12	5	-	1	-	1	4 th year
ปีที่ 5	13	-	-	-	-	-	6	5	2	-	-	-	-	-	-	-	-	5 th year
ปีที่ 6	-	-	-	-	-	-	-	-	-	-	-	-	-	-	-	-	-	6 th year
ไม่ทราบ	2	-	-	-	-	1	-	-	1	-	-	-	-	-	-	-	-	Unknown
สูงกว่าปริญญาตรี	90	-	-	-	-	6	11	20	14	2	9	9	7	3	1	1	5	Upper higher level
ปริญญาโท	381	-	-	-	-	2	48	135	66	51	34	31	8	2	1	-	-	Master degree
สูงกว่าปริญญาโท	5	-	-	-	-	-	1	-	1	-	-	2	-	-	-	-	-	Upper master degree
ปริญญาเอก	25	-	-	-	-	-	-	7	7	2	2	1	4	1	-	-	-	Doctorate degree
สูงกว่าปริญญาเอก/ แพทย์เฉพาะทาง	-	-	-	-	-	-	-	-	-	-	-	-	-	-	-	-	-	Upper doctorate degree/ Special doctor
ระดับอุดมศึกษา (อาชีวศึกษา)	2,879	-	-	-	71	2,460	206	54	36	17	22	8	5	-	1	-	-	Higher level (Vocational)
ต่ำกว่าอนุปริญญา	26	-	-	-	7	20	-	-	-	-	-	-	-	-	-	-	-	Lower diploma level
อนุปริญญา	2,853	-	-	-	65	2,441	206	54	36	17	22	8	5	-	1	-	-	Diploma level
การศึกษาทางศาสนา	285	-	-	67	76	32	17	10	6	14	11	7	9	5	4	6	20	Religious education
แผนกธรรม	106	-	-	-	1	13	11	9	5	9	11	5	8	5	4	6	20	Dharma
แผนกบาลี	13	-	-	1	-	-	2	-	1	5	-	2	1	-	-	-	-	Pali
ปอเนาะ	166	-	-	66	75	20	4	1	-	-	-	-	-	-	-	-	-	Pondok
การศึกษาอื่น ๆ	18	-	-	-	-	6	2	2	-	1	2	1	-	1	1	-	-	Others education
ไม่ทราบระดับการศึกษา	885	-	-	-	101	255	121	73	63	57	56	71	23	13	17	6	28	Unknown level of Ed.
ไม่ทราบ	1,566	589	549	321	24	19	14	9	6	6	6	7	6	6	-	-	2	Unknown

ตารางที่ 7 ประชากรอายุ 3 ปีขึ้นไป จำแนกตามระดับชั้นที่กำลังเรียน กลุ่มอายุ เพศ และเขตการปกครอง (ต่อ)

Table 7 Population 3 years of age and over by educational attendance, age group, sex and area (Contd.)

ระดับชั้นที่กำลังเรียน เพศ และเขตการปกครอง	รวม Total	กลุ่มอายุ Age group																Educational attendance, sex and area
		3 - 5	6 - 11	12 - 14	15 - 17	18 - 21	22 - 24	25 - 29	30 - 34	35 - 39	40 - 44	45 - 49	50 - 54	55 - 59	60 - 64	65 - 69	70 ขึ้นไป and over	
ระดับอุดมศึกษา (สามัญ)	2,102	-	-	-	9	1,032	451	256	99	70	70	68	30	7	4	1	4	Higher level (General)
อนุปริญญา	43	-	-	-	2	26	6	4	1	1	-	1	-	-	-	-	1	Diploma level
ปริญญาตรี	1,845	-	-	-	7	1,004	426	197	58	46	48	37	16	2	2	-	-	Graduate level
ปีที่ 1	596	-	-	-	7	454	60	33	13	5	10	7	3	2	1	-	-	1 st year
ปีที่ 2	417	-	-	-	-	263	64	40	12	8	13	10	6	-	-	-	-	2 nd year
ปีที่ 3	412	-	-	-	-	217	95	39	13	15	16	12	5	-	-	-	-	3 rd year
ปีที่ 4	412	-	-	-	-	69	204	80	20	17	9	8	3	-	1	-	-	4 th year
ปีที่ 5	7	-	-	-	-	-	2	5	-	-	-	-	-	-	-	-	-	5 th year
ปีที่ 6	-	-	-	-	-	-	-	-	-	-	-	-	-	-	-	-	-	6 th year
ไม่ทราบ	1	-	-	-	-	-	-	-	1	-	-	-	-	-	-	-	-	Unknown
สูงกว่าปริญญาตรี	44	-	-	-	-	1	4	9	8	-	6	6	5	1	-	1	3	Upper higher level
ปริญญาโท	155	-	-	-	-	1	15	43	26	23	16	21	6	2	1	-	-	Master degree
สูงกว่าปริญญาโท	4	-	-	-	-	-	-	-	1	-	-	2	-	-	-	-	-	Upper master degree
ปริญญาเอก	12	-	-	-	-	-	-	2	4	-	-	1	4	1	-	-	-	Doctorate degree
สูงกว่าปริญญาเอก/ แพทย์เฉพาะทาง	-	-	-	-	-	-	-	-	-	-	-	-	-	-	-	-	-	Upper doctorate degree/ Special doctor
ระดับอุดมศึกษา (อาชีวศึกษา)	1,461	-	-	-	34	1,208	125	33	28	11	14	5	2	-	-	-	-	Higher level (Vocational)
ต่ำกว่าอนุปริญญา	11	-	-	-	3	8	-	-	-	-	-	-	-	-	-	-	-	Lower diploma level
อนุปริญญา	1,450	-	-	-	31	1,200	125	33	28	11	14	5	2	-	-	-	-	Diploma level
การศึกษาทางศาสนา	211	-	-	46	37	20	15	10	6	14	11	7	9	5	4	6	20	Religious education
แผนกธรรม	106	-	-	-	1	13	11	9	5	9	11	5	8	5	4	6	20	Dharma
แผนกบาลี	13	-	-	1	-	-	2	-	1	5	-	2	1	-	-	-	-	Pali
ปอเนาะ	92	-	-	45	36	7	3	1	-	-	-	-	-	-	-	-	-	Pondok
การศึกษาอื่น ๆ	4	-	-	-	-	-	-	1	-	1	-	1	-	-	-	-	-	Others education
ไม่ทราบระดับการศึกษา	436	-	-	-	52	149	49	35	33	27	26	34	8	3	9	4	7	Unknown level of Ed.
ไม่ทราบ	774	289	294	141	11	12	9	6	1	1	4	1	2	2	-	-	1	Unknown

ตารางที่ 7 ประชากรอายุ 3 ปีขึ้นไป จำแนกตามระดับชั้นที่กำลังเรียน กลุ่มอายุ เพศ และเขตการปกครอง (ต่อ)

Table 7 Population 3 years of age and over by educational attendance, age group, sex and area (Contd.)

ระดับชั้นที่กำลังเรียน เพศ และเขตการปกครอง	รวม Total	กลุ่มอายุ Age group																Educational attendance, sex and area
		3 - 5	6 - 11	12 - 14	15 - 17	18 - 21	22 - 24	25 - 29	30 - 34	35 - 39	40 - 44	45 - 49	50 - 54	55 - 59	60 - 64	65 - 69	70 ขึ้นไป and over	
ระดับอุดมศึกษา (สามัญ)	3,796	-	-	-	9	2,602	607	254	115	101	60	29	11	4	1	-	4	Higher level (General)
อนุปริญญา	79	-	-	-	1	57	11	1	2	1	4	1	-	-	-	-	-	Diploma level
ปริญญาตรี	3,431	-	-	-	8	2,539	554	145	63	67	33	14	6	1	-	-	1	Graduate level
ปีที่ 1	1,062	-	-	-	8	941	52	22	13	16	4	5	2	-	-	-	-	1 st year
ปีที่ 2	964	-	-	-	-	811	72	34	20	14	10	1	-	1	-	-	-	2 nd year
ปีที่ 3	787	-	-	-	-	615	91	37	14	15	11	4	1	-	-	-	-	3 rd year
ปีที่ 4	611	-	-	-	-	170	336	53	14	22	9	4	2	-	-	-	1	4 th year
ปีที่ 5	6	-	-	-	-	-	3	-	2	-	-	-	-	-	-	-	-	5 th year
ปีที่ 6	-	-	-	-	-	-	-	-	-	-	-	-	-	-	-	-	-	6 th year
ไม่ทราบ	1	-	-	-	-	1	-	-	-	-	-	-	-	-	-	-	-	Unknown
สูงกว่าปริญญาตรี	46	-	-	-	-	5	7	11	6	2	3	3	3	2	1	-	3	Upper higher level
ปริญญาโท	225	-	-	-	-	1	33	92	40	28	18	11	2	-	-	-	-	Master degree
สูงกว่าปริญญาโท	1	-	-	-	-	-	1	-	-	-	-	-	-	-	-	-	-	Upper master degree
ปริญญาเอก	13	-	-	-	-	-	-	5	4	2	2	-	-	-	-	-	-	Doctorate degree
สูงกว่าปริญญาเอก/ แพทย์เฉพาะทาง	-	-	-	-	-	-	-	-	-	-	-	-	-	-	-	-	-	Upper doctorate degree/ Special doctor
ระดับอุดมศึกษา (อาชีวศึกษา)	1,419	-	-	-	38	1,252	81	21	7	6	7	4	2	-	1	-	-	Higher level (Vocational)
ต่ำกว่าอนุปริญญา	15	-	-	-	4	11	-	-	-	-	-	-	-	-	-	-	-	Lower diploma level
อนุปริญญา	1,404	-	-	-	34	1,241	81	21	7	6	7	4	2	-	1	-	-	Diploma level
การศึกษาทางศาสนา	74	-	-	21	40	12	1	-	-	-	-	-	-	-	-	-	-	Religious education
แผนกธรรม	-	-	-	-	-	-	-	-	-	-	-	-	-	-	-	-	-	Dharma
แผนกบาลี	-	-	-	-	-	-	-	-	-	-	-	-	-	-	-	-	-	Pali
ปอเนาะ	74	-	-	21	40	12	1	-	-	-	-	-	-	-	-	-	-	Pondok
การศึกษาอื่น ๆ	15	-	-	-	-	6	2	1	-	-	2	-	-	1	1	-	-	Others education
ไม่ทราบระดับการศึกษา	449	-	-	-	49	106	71	39	30	30	30	37	15	10	8	3	21	Unknown level of Ed.
ไม่ทราบ	793	301	256	179	14	7	5	4	5	5	3	6	4	3	-	-	1	Unknown

ตารางที่ 7 ประชากรอายุ 3 ปีขึ้นไป จำแนกตามระดับชั้นที่กำลังเรียน กลุ่มอายุ เพศ และเขตการปกครอง (ต่อ)

Table 7 Population 3 years of age and over by educational attendance, age group, sex and area (Contd.)

ระดับชั้นที่กำลังเรียน เพศ และเขตการปกครอง	รวม Total	กลุ่มอายุ Age group																Educational attendance, sex and area
		3 - 5	6 - 11	12 - 14	15 - 17	18 - 21	22 - 24	25 - 29	30 - 34	35 - 39	40 - 44	45 - 49	50 - 54	55 - 59	60 - 64	65 - 69	70 ขึ้นไป and over	
ระดับอุดมศึกษา (สามัญ)	3,894	-	-	-	12	2,658	574	277	124	95	65	52	24	5	2	1	5	Higher level (General)
อนุปริญญา	69	-	-	-	2	47	9	2	2	1	1	2	-	-	-	-	1	Diploma level
ปริญญาตรี	3,533	-	-	-	10	2,607	529	175	70	65	39	27	8	1	-	-	1	Graduate level
ปีที่ 1	1,161	-	-	-	10	1,023	57	28	16	10	6	6	4	-	-	-	-	1 st year
ปีที่ 2	960	-	-	-	-	829	53	33	16	11	11	5	2	1	-	-	-	2 nd year
ปีที่ 3	801	-	-	-	-	595	102	43	16	19	14	9	2	-	-	-	-	3 rd year
ปีที่ 4	599	-	-	-	-	159	312	67	19	26	8	7	-	-	-	-	1	4 th year
ปีที่ 5	9	-	-	-	-	-	4	3	1	-	-	-	-	-	-	-	-	5 th year
ปีที่ 6	-	-	-	-	-	-	-	-	-	-	-	-	-	-	-	-	-	6 th year
ไม่ทราบ	2	-	-	-	-	1	-	-	1	-	-	-	-	-	-	-	-	Unknown
สูงกว่าปริญญาตรี	54	-	-	-	-	2	5	13	9	-	3	8	7	1	1	1	2	Upper higher level
ปริญญาโท	225	-	-	-	-	1	32	82	40	29	20	14	5	1	1	-	-	Master degree
สูงกว่าปริญญาโท	-	-	-	-	-	-	-	-	-	-	-	-	-	-	-	-	-	Upper master degree
ปริญญาเอก	14	-	-	-	-	-	-	4	2	-	1	1	4	1	-	-	-	Doctorate degree
สูงกว่าปริญญาเอก/ แพทย์เฉพาะทาง	-	-	-	-	-	-	-	-	-	-	-	-	-	-	-	-	-	Upper doctorate degree/ Special doctor
ระดับอุดมศึกษา (อาชีวศึกษา)	1,394	-	-	-	40	1,163	99	30	27	9	13	7	4	-	1	-	-	Higher level (Vocational)
ต่ำกว่าอนุปริญญา	17	-	-	-	4	13	-	-	-	-	-	-	-	-	-	-	-	Lower diploma level
อนุปริญญา	1,377	-	-	-	36	1,150	99	30	27	9	13	7	4	-	1	-	-	Diploma level
การศึกษาทางศาสนา	79	-	-	2	2	11	6	7	5	11	7	6	5	2	1	5	9	Religious education
แผนกธรรม	61	-	-	-	1	7	4	6	4	6	7	3	5	2	1	5	9	Dharma
แผนกบาลี	12	-	-	1	-	-	2	-	1	5	-	2	-	-	-	-	-	Pali
ปอเนาะ	7	-	-	1	1	4	-	1	-	-	-	-	-	-	-	-	-	Pondok
การศึกษาอื่น ๆ	8	-	-	-	-	2	2	-	-	1	1	-	-	-	1	-	-	Others education
ไม่ทราบระดับการศึกษา	506	-	-	-	58	125	67	36	38	37	34	56	18	7	12	4	14	Unknown level of Ed.
ไม่ทราบ	1,204	358	496	288	13	8	7	6	5	5	5	2	4	4	-	-	2	Unknown

ตารางที่ 7 ประชากรอายุ 3 ปีขึ้นไป จำแนกตามระดับชั้นที่กำลังเรียน กลุ่มอายุ เพศ และเขตการปกครอง (ต่อ)

Table 7 Population 3 years of age and over by educational attendance, age group, sex and area (Contd.)

ระดับชั้นที่กำลังเรียน เพศ และเขตการปกครอง	รวม Total	กลุ่มอายุ Age group																Educational attendance, sex and area
		3 - 5	6 - 11	12 - 14	15 - 17	18 - 21	22 - 24	25 - 29	30 - 34	35 - 39	40 - 44	45 - 49	50 - 54	55 - 59	60 - 64	65 - 69	70 ขึ้นไป and over	
ระดับอุดมศึกษา (สามัญ)	1,259	-	-	-	6	673	244	144	51	41	36	39	16	4	1	1	2	Higher level (General)
อนุปริญญา	26	-	-	-	1	17	4	2	-	-	-	1	-	-	-	-	1	Diploma level
ปริญญาตรี	1,110	-	-	-	5	655	230	109	30	27	25	23	5	-	-	-	-	Graduate level
ปีที่ 1	381	-	-	-	5	308	32	20	5	2	4	6	1	-	-	-	-	1 st year
ปีที่ 2	246	-	-	-	-	179	22	19	7	6	7	5	2	-	-	-	-	2 nd year
ปีที่ 3	241	-	-	-	-	129	55	23	8	9	8	8	1	-	-	-	-	3 rd year
ปีที่ 4	235	-	-	-	-	40	120	44	10	9	7	5	-	-	-	-	-	4 th year
ปีที่ 5	5	-	-	-	-	-	1	3	-	-	-	-	-	-	-	-	-	5 th year
ปีที่ 6	-	-	-	-	-	-	-	-	-	-	-	-	-	-	-	-	-	6 th year
ไม่ทราบ	1	-	-	-	-	-	-	-	1	-	-	-	-	-	-	-	-	Unknown
สูงกว่าปริญญาตรี	28	-	-	-	-	1	1	7	3	-	2	5	5	1	-	1	1	Upper higher level
ปริญญาโท	87	-	-	-	-	-	9	25	16	14	8	9	3	1	1	-	-	Master degree
สูงกว่าปริญญาโท	-	-	-	-	-	-	-	-	-	-	-	-	-	-	-	-	-	Upper master degree
ปริญญาเอก	8	-	-	-	-	-	-	1	1	-	-	1	4	1	-	-	-	Doctorate degree
สูงกว่าปริญญาเอก/ แพทย์เฉพาะทาง	-	-	-	-	-	-	-	-	-	-	-	-	-	-	-	-	-	Upper doctorate degree/ Special doctor
ระดับอุดมศึกษา (อาชีวศึกษา)	694	-	-	-	17	552	67	17	21	7	7	5	2	-	-	-	-	Higher level (Vocational)
ต่ำกว่าอนุปริญญา	6	-	-	-	1	4	-	-	-	-	-	-	-	-	-	-	-	Lower diploma level
อนุปริญญา	689	-	-	-	16	547	67	17	21	7	7	5	2	-	-	-	-	Diploma level
การศึกษาทางศาสนา	78	-	-	2	2	9	6	7	5	11	7	6	5	2	1	5	9	Religious education
แผนกธรรม	61	-	-	-	1	7	4	6	4	6	7	3	5	2	1	5	9	Dharma
แผนกบาลี	12	-	-	1	-	-	2	-	1	5	-	2	-	-	-	-	-	Pali
ปอเนาะ	6	-	-	1	1	2	-	1	-	-	-	-	-	-	-	-	-	Pondok
การศึกษาอื่น ๆ	1	-	-	-	-	-	-	-	-	1	-	-	-	-	-	-	-	Others education
ไม่ทราบระดับการศึกษา	257	-	-	-	32	72	24	20	21	20	21	26	8	1	6	3	2	Unknown level of Ed.
ไม่ทราบ	588	167	269	123	6	5	4	5	1	1	2	1	2	2	-	-	1	Unknown

ตารางที่ 7 ประชากรอายุ 3 ปีขึ้นไป จำแนกตามระดับชั้นที่กำลังเรียน กลุ่มอายุ เพศ และเขตการปกครอง (ต่อ)

Table 7 Population 3 years of age and over by educational attendance, age group, sex and area (Contd.)

ระดับชั้นที่กำลังเรียน เพศ และเขตการปกครอง	รวม Total	กลุ่มอายุ Age group																Educational attendance, sex and area
		3 - 5	6 - 11	12 - 14	15 - 17	18 - 21	22 - 24	25 - 29	30 - 34	35 - 39	40 - 44	45 - 49	50 - 54	55 - 59	60 - 64	65 - 69	70 ขึ้นไป and over	
ระดับอุดมศึกษา (สามัญ)	2,635	-	-	-	7	1,985	331	132	73	54	29	13	7	1	1	-	3	Higher level (General)
อนุปริญญา	43	-	-	-	1	31	5	-	2	1	1	1	-	-	-	-	-	Diploma level
ปริญญาตรี	2,423	-	-	-	5	1,952	299	66	40	38	13	4	4	1	-	-	1	Graduate level
ปีที่ 1	779	-	-	-	5	716	26	9	11	7	2	-	2	-	-	-	-	1 st year
ปีที่ 2	714	-	-	-	-	650	30	15	9	5	4	-	-	1	-	-	-	2 nd year
ปีที่ 3	559	-	-	-	-	466	47	19	8	10	6	1	1	-	-	-	-	3 rd year
ปีที่ 4	365	-	-	-	-	118	192	23	10	16	1	3	-	-	-	-	1	4 th year
ปีที่ 5	5	-	-	-	-	-	3	-	1	-	-	-	-	-	-	-	-	5 th year
ปีที่ 6	-	-	-	-	-	-	-	-	-	-	-	-	-	-	-	-	-	6 th year
ไม่ทราบ	1	-	-	-	-	1	-	-	-	-	-	-	-	-	-	-	-	Unknown
สูงกว่าปริญญาตรี	26	-	-	-	-	1	3	6	6	-	1	3	3	-	1	-	1	Upper higher level
ปริญญาโท	138	-	-	-	-	1	23	57	23	15	12	5	1	-	-	-	-	Master degree
สูงกว่าปริญญาโท	-	-	-	-	-	-	-	-	-	-	-	-	-	-	-	-	-	Upper master degree
ปริญญาเอก	6	-	-	-	-	-	-	3	1	-	1	-	-	-	-	-	-	Doctorate degree
สูงกว่าปริญญาเอก/ แพทย์เฉพาะทาง	-	-	-	-	-	-	-	-	-	-	-	-	-	-	-	-	-	Upper doctorate degree/ Special doctor
ระดับอุดมศึกษา (อาชีวศึกษา)	700	-	-	-	23	612	32	13	6	3	6	2	1	-	1	-	-	Higher level (Vocational)
ต่ำกว่าอนุปริญญา	11	-	-	-	3	9	-	-	-	-	-	-	-	-	-	-	-	Lower diploma level
อนุปริญญา	689	-	-	-	20	603	32	13	6	3	6	2	1	-	1	-	-	Diploma level
การศึกษาทางศาสนา	1	-	-	-	-	1	-	-	-	-	-	-	-	-	-	-	-	Religious education
แผนกธรรม	-	-	-	-	-	-	-	-	-	-	-	-	-	-	-	-	-	Dharma
แผนกบาลี	-	-	-	-	-	-	-	-	-	-	-	-	-	-	-	-	-	Pali
ปอเนาะ	1	-	-	-	-	1	-	-	-	-	-	-	-	-	-	-	-	Pondok
การศึกษาอื่น ๆ	7	-	-	-	-	2	2	-	-	-	1	-	-	-	1	-	-	Others education
ไม่ทราบระดับการศึกษา	250	-	-	-	25	53	43	17	17	17	13	30	10	6	6	1	12	Unknown level of Ed.
ไม่ทราบ	616	192	227	166	7	4	4	1	4	4	3	1	1	1	-	-	1	Unknown

ตารางที่ 7 ประชากรอายุ 3 ปีขึ้นไป จำแนกตามระดับชั้นที่กำลังเรียน กลุ่มอายุ เพศ และเขตการปกครอง (ต่อ)

Table 7 Population 3 years of age and over by educational attendance, age group, sex and area (Contd.)

ระดับชั้นที่กำลังเรียน เพศ และเขตการปกครอง	รวม Total	กลุ่มอายุ Age group																Educational attendance, sex and area
		3 - 5	6 - 11	12 - 14	15 - 17	18 - 21	22 - 24	25 - 29	30 - 34	35 - 39	40 - 44	45 - 49	50 - 54	55 - 59	60 - 64	65 - 69	70 ขึ้นไป and over	
ระดับอุดมศึกษา (สามัญ)	2,005	-	-	-	6	977	484	234	90	76	65	45	17	6	2	-	3	Higher level (General)
อนุปริญญา	53	-	-	-	1	36	9	3	1	1	2	-	-	-	-	-	-	Diploma level
ปริญญาตรี	1,743	-	-	-	5	936	451	168	51	47	42	24	14	2	2	-	-	Graduate level
ปีที่ 1	498	-	-	-	5	373	54	27	9	11	7	6	1	2	1	-	-	1 st year
ปีที่ 2	420	-	-	-	-	246	84	41	16	11	12	6	4	-	-	-	-	2 nd year
ปีที่ 3	398	-	-	-	-	237	84	33	10	11	12	7	4	-	-	-	-	3 rd year
ปีที่ 4	424	-	-	-	-	80	228	66	15	14	10	5	5	-	1	-	-	4 th year
ปีที่ 5	4	-	-	-	-	-	1	1	1	-	-	-	-	-	-	-	-	5 th year
ปีที่ 6	-	-	-	-	-	-	-	-	-	-	-	-	-	-	-	-	-	6 th year
ไม่ทราบ	-	-	-	-	-	-	-	-	-	-	-	-	-	-	-	-	-	Unknown
สูงกว่าปริญญาตรี	37	-	-	-	-	4	6	7	5	2	5	1	-	2	-	-	3	Upper higher level
ปริญญาโท	155	-	-	-	-	1	17	53	26	22	14	17	4	1	-	-	-	Master degree
สูงกว่าปริญญาโท	5	-	-	-	-	-	1	-	1	-	-	2	-	-	-	-	-	Upper master degree
ปริญญาเอก	11	-	-	-	-	-	-	3	5	2	1	-	-	-	-	-	-	Doctorate degree
สูงกว่าปริญญาเอก/ แพทย์เฉพาะทาง	-	-	-	-	-	-	-	-	-	-	-	-	-	-	-	-	-	Upper doctorate degree/ Special doctor
ระดับอุดมศึกษา (อาชีวศึกษา)	1,485	-	-	-	31	1,297	106	24	9	8	8	1	1	-	-	-	-	Higher level (Vocational)
ต่ำกว่าอนุปริญญา	9	-	-	-	3	7	-	-	-	-	-	-	-	-	-	-	-	Lower diploma level
อนุปริญญา	1,476	-	-	-	28	1,290	106	24	9	8	8	1	1	-	-	-	-	Diploma level
การศึกษาทางศาสนา	205	-	-	65	74	22	10	3	1	3	4	1	4	3	3	1	12	Religious education
แผนกธรรม	45	-	-	-	-	6	7	3	1	3	4	1	3	3	3	1	12	Dharma
แผนกบาลี	1	-	-	-	-	-	-	-	-	-	-	-	1	-	-	-	-	Pali
ปอเนาะ	159	-	-	65	74	16	4	-	-	-	-	-	-	-	-	-	-	Pondok
การศึกษาอื่น ๆ	10	-	-	-	-	4	-	2	-	-	1	1	-	1	-	-	-	Others education
ไม่ทราบระดับการศึกษา	379	-	-	-	43	130	53	37	25	20	22	15	5	6	5	3	13	Unknown level of Ed.
ไม่ทราบ	362	231	53	32	11	11	7	4	1	1	1	5	3	2	-	-	-	Unknown

ตารางที่ 7 ประชากรอายุ 3 ปีขึ้นไป จำแนกตามระดับชั้นที่กำลังเรียน กลุ่มอายุ เพศ และเขตการปกครอง (ต่อ)

Table 7 Population 3 years of age and over by educational attendance, age group, sex and area (Contd.)

ชั้นที่กำลังเรียน เพศ และเขตการปกครอง	รวม Total	กลุ่มอายุ Age group																Educational attendance, sex and area
		3 - 5	6 - 11	12 - 14	15 - 17	18 - 21	22 - 24	25 - 29	30 - 34	35 - 39	40 - 44	45 - 49	50 - 54	55 - 59	60 - 64	65 - 69	70 ขึ้นไป and over	
ระดับอุดมศึกษา (สามัญ)	1,161	-	-	-	2	618	276	122	42	47	31	16	4	2	-	-	1	Higher level (General)
อนุปริญญา	36	-	-	-	-	27	6	1	-	-	2	-	-	-	-	-	-	Diploma level
ปริญญาตรี	1,008	-	-	-	2	587	255	80	23	28	20	10	2	-	-	-	-	Graduate level
ปีที่ 1	283	-	-	-	2	226	26	14	1	9	1	5	-	-	-	-	-	1 st year
ปีที่ 2	250	-	-	-	-	161	42	19	11	9	6	1	-	-	-	-	-	2 nd year
ปีที่ 3	227	-	-	-	-	149	44	17	5	5	5	3	-	-	-	-	-	3 rd year
ปีที่ 4	247	-	-	-	-	52	143	30	5	6	7	1	2	-	-	-	-	4 th year
ปีที่ 5	1	-	-	-	-	-	-	-	-	1	-	-	-	-	-	-	-	5 th year
ปีที่ 6	-	-	-	-	-	-	-	-	-	-	-	-	-	-	-	-	-	6 th year
ไม่ทราบ	-	-	-	-	-	-	-	-	-	-	-	-	-	-	-	-	-	Unknown
สูงกว่าปริญญาตรี	20	-	-	-	-	4	4	5	-	2	1	-	-	2	-	-	1	Upper higher level
ปริญญาโท	87	-	-	-	-	-	10	35	16	13	6	6	1	-	-	-	-	Master degree
สูงกว่าปริญญาโท	1	-	-	-	-	-	1	-	-	-	-	-	-	-	-	-	-	Upper master degree
ปริญญาเอก	7	-	-	-	-	-	-	1	2	2	1	-	-	-	-	-	-	Doctorate degree
สูงกว่าปริญญาเอก/ แพทย์เฉพาะทาง	-	-	-	-	-	-	-	-	-	-	-	-	-	-	-	-	-	Upper doctorate degree/ Special doctor
ระดับอุดมศึกษา (อาชีวศึกษา)	719	-	-	-	14	640	48	7	1	4	1	1	1	-	-	-	-	Higher level (Vocational)
ต่ำกว่าอนุปริญญา	4	-	-	-	1	3	-	-	-	-	-	-	-	-	-	-	-	Lower diploma level
อนุปริญญา	715	-	-	-	13	638	48	7	1	4	1	1	1	-	-	-	-	Diploma level
การศึกษาทางศาสนา	73	-	-	21	40	11	1	-	-	-	-	-	-	-	-	-	-	Religious education
แผนกธรรม	-	-	-	-	-	-	-	-	-	-	-	-	-	-	-	-	-	Dharma
แผนกบาลี	-	-	-	-	-	-	-	-	-	-	-	-	-	-	-	-	-	Pali
ปอเนาะ	73	-	-	21	40	11	1	-	-	-	-	-	-	-	-	-	-	Pondok
การศึกษาอื่น ๆ	7	-	-	-	-	4	-	1	-	-	1	-	-	1	-	-	-	Others education
ไม่ทราบระดับการศึกษา	200	-	-	-	24	53	29	22	14	13	17	7	5	4	2	1	8	Unknown level of Ed.
ไม่ทราบ	177	109	28	14	6	4	1	3	1	1	-	5	3	2	-	-	-	Unknown

ตารางที่ 8 ประชากรอายุ 3 ปีขึ้นไป จำแนกตามระดับชั้นที่เรียนสำเร็จ กลุ่มอายุ เพศ และเขตการปกครอง

Table 8 Population 3 years of age and over by educational attainment, age group, sex and area

พื้นที่เรียนสำเร็จ เพศ และเขตการปกครอง	รวม Total	กลุ่มอายุ Age group																Educational attainment, sex and area
		3 - 5	6 - 11	12 - 14	15 - 17	18 - 21	22 - 24	25 - 29	30 - 34	35 - 39	40 - 44	45 - 49	50 - 54	55 - 59	60 - 64	65 - 69	70 ขึ้นไป and over	
ยอดรวม	462,081	19,482	40,101	25,722	24,079	24,796	15,739	29,301	34,191	39,324	39,344	36,073	31,651	26,221	22,092	17,236	36,730	Total
ไม่มีการศึกษา	26,609	14,514	1,115	112	47	373	290	361	155	188	86	405	587	653	876	1,138	5,709	No education
มีการศึกษา	435,468	4,968	38,985	25,611	24,031	24,423	15,449	28,939	34,035	39,136	39,258	35,669	31,064	25,568	21,216	16,098	31,018	Educational attainment
ชั้นที่เรียนสำเร็จ																		Grade of school attainment
ก่อนประถมศึกษา	15,051	4,967	9,911	7	6	6	5	11	14	19	17	71	16	-	-	-	-	Less than elementary level
ระดับประถมศึกษา	236,300	-	29,074	14,654	2,499	3,225	2,741	5,492	10,871	19,139	22,154	21,900	22,332	21,161	18,327	14,018	28,713	Elementary level
ประถมศึกษาปีที่ 1	6,932	-	6,601	-	4	11	12	14	15	22	16	20	22	25	19	26	125	Pratom 1
ประถมศึกษาปีที่ 2	8,331	-	6,603	11	14	34	26	28	62	89	84	126	120	124	156	188	666	Pratom 2
ประถมศึกษาปีที่ 3	8,251	-	6,702	61	46	70	27	41	75	101	100	87	96	75	119	159	494	Pratom 3
ประถมศึกษาปีที่ 4	125,001	-	6,574	302	63	119	179	407	965	1,953	6,168	14,967	18,677	18,643	16,685	12,806	26,492	Pratom 4
ประถมศึกษาปีที่ 5	8,787	-	2,442	5,373	31	41	35	47	66	119	206	203	94	58	30	10	31	Pratom 5
ประถมศึกษาปีที่ 6	78,998	-	152	8,908	2,340	2,950	2,462	4,956	9,688	16,856	15,579	6,497	3,323	2,236	1,317	829	905	Pratom 6
ไม่ทราบชั้น	-	-	-	-	-	-	-	-	-	-	-	-	-	-	-	-	-	Unknown
ระดับมัธยมศึกษา	125,746	-	-	10,934	21,313	16,338	7,827	13,609	13,455	12,991	11,573	7,682	4,363	1,989	1,480	1,204	988	Secondary education
มัธยมศึกษาตอนต้น	67,299	-	-	10,934	14,307	6,207	3,758	6,054	6,068	6,676	5,460	3,171	1,913	1,069	803	466	413	Lower secondary level
มัธยมศึกษาปีที่ 1	8,296	-	-	7,659	335	88	31	34	30	22	35	26	7	6	7	8	10	Matayom 1
มัธยมศึกษาปีที่ 2	9,341	-	-	3,066	5,227	335	130	148	110	116	73	47	14	7	25	12	30	Matayom 2
มัธยมศึกษาปีที่ 3	49,659	-	-	209	8,745	5,785	3,597	5,872	5,928	6,538	5,351	3,099	1,891	1,054	771	446	373	Matayom 3
ไม่ทราบชั้น	3	-	-	-	-	-	-	-	-	-	1	-	-	1	1	-	-	Unknown
มัธยมศึกษาตอนปลาย	58,447	-	-	-	7,006	10,130	4,070	7,556	7,388	6,315	6,112	4,511	2,451	920	677	738	574	Upper secondary level
สายสามัญ	45,073	-	-	-	5,017	7,170	3,085	5,990	6,161	5,387	4,815	3,264	1,705	749	570	643	516	General type
มัธยมศึกษาปีที่ 4	4,248	-	-	-	3,584	296	35	60	39	49	35	37	27	26	15	16	30	Matayom 4
มัธยมศึกษาปีที่ 5	4,476	-	-	-	1,309	2,564	54	54	47	39	43	155	112	27	20	24	29	Matayom 5
มัธยมศึกษาปีที่ 6	35,816	-	-	-	121	4,260	2,960	5,789	5,981	5,223	4,683	3,045	1,527	673	518	588	447	Matayom 6
ไม่ทราบชั้น	533	-	-	-	2	50	36	88	94	76	54	26	39	23	17	15	11	Unknown
สายอาชีวศึกษา	13,374	-	-	-	1,990	2,960	985	1,566	1,226	928	1,298	1,247	745	171	106	95	58	Cert. of vocational
ปีที่ 1	1,569	-	-	-	1,302	229	19	8	3	4	1	-	-	-	-	2	1	1 st year
ปีที่ 2	2,075	-	-	-	593	1,070	56	85	56	39	57	51	40	11	8	4	5	2 nd year
ปีที่ 3	9,558	-	-	-	95	1,653	891	1,439	1,151	858	1,211	1,177	690	159	96	87	51	3 rd year
ไม่ทราบชั้น	173	-	-	-	-	7	19	33	15	26	29	20	16	1	3	2	1	Unknown

ตารางที่ 8 ประชากรอายุ 3 ปีขึ้นไป จำแนกตามระดับชั้นที่เรียนสำเร็จ กลุ่มอายุ เพศ และเขตการปกครอง (ต่อ)

Table 8 Population 3 years of age and over by educational attainment, age group, sex and area (Contd.)

พื้นที่เรียนสำเร็จ เพศ และเขตการปกครอง	รวม Total	กลุ่มอายุ Age group																Educational attainment, sex and area
		3 - 5	6 - 11	12 - 14	15 - 17	18 - 21	22 - 24	25 - 29	30 - 34	35 - 39	40 - 44	45 - 49	50 - 54	55 - 59	60 - 64	65 - 69	70 ขึ้นไป and over	
ระดับอุดมศึกษา (สามัญ)	36,822	-	-	-	13	2,418	3,131	6,497	6,495	4,716	3,434	3,501	3,008	1,745	884	474	505	Higher level (General)
อนุปริญญา	1,896	-	-	-	2	104	112	229	269	253	168	316	158	64	80	74	66	Diploma level
ปริญญาตรี	32,383	-	-	-	8	2,306	2,981	6,022	5,895	4,039	2,832	2,799	2,534	1,500	754	375	338	Graduate level
ปีที่ 1	1,435	-	-	-	7	1,089	145	79	43	25	25	12	7	1	-	-	-	1 st year
ปีที่ 2	1,877	-	-	-	1	842	239	212	155	115	91	81	68	34	19	13	7	2 nd year
ปีที่ 3	1,164	-	-	-	-	255	544	159	63	62	28	19	17	8	5	-	4	3 rd year
ปีที่ 4	27,663	-	-	-	-	116	2,025	5,535	5,598	3,818	2,673	2,672	2,436	1,376	729	360	326	4 th year
ปีที่ 5	35	-	-	-	-	1	11	4	6	3	2	2	1	2	1	1	-	5 th year
ปีที่ 6	29	-	-	-	-	4	2	6	9	3	-	6	-	-	-	-	-	6 th year
ไม่ทราบ	179	-	-	-	-	-	15	28	22	12	13	6	5	77	-	-	1	Unknown
ปริญญาตรี	27,728	-	-	-	-	121	2,038	5,545	5,612	3,824	2,675	2,680	2,437	1,379	730	361	326	Bachelor degree
สูงกว่าปริญญาตรี	227	-	-	-	-	3	10	31	25	14	15	16	16	9	7	1	81	Upper higher level
ปริญญาโท	2,203	-	-	-	-	5	27	203	283	389	405	353	291	171	40	18	17	Master degree
สูงกว่าปริญญาโท	30	-	-	-	-	-	-	1	3	4	2	11	2	1	2	1	1	Upper master degree
ปริญญาเอก	66	-	-	-	-	-	-	7	15	14	9	6	7	1	-	5	2	Doctorate degree
สูงกว่าปริญญาเอก/ แพทย์เฉพาะทาง	18	-	-	-	2	-	1	4	5	3	2	1	-	-	-	-	-	Upper doctorate degree/ Special doctor
ระดับอุดมศึกษา (อาชีวศึกษา)	15,828	-	-	-	14	2,172	1,526	2,897	2,693	1,696	1,520	1,908	753	252	144	117	135	Higher level (Vocational)
ต่ำกว่าอนุปริญญา	352	-	-	-	3	21	28	55	49	48	46	36	21	17	11	5	12	Lower diploma level
อนุปริญญา	15,476	-	-	-	12	2,151	1,498	2,842	2,644	1,647	1,474	1,872	732	235	133	112	123	Diploma level
การศึกษาทางศาสนา	573	-	-	15	50	24	11	21	23	39	36	40	39	33	35	42	164	Religious education
แผนกธรรม	424	-	-	2	6	11	6	14	19	28	30	32	34	27	33	39	142	Dharma
แผนกบาลี	63	-	-	-	-	-	2	2	2	10	5	5	4	6	1	2	22	Pali
ปอเนาะ	86	-	-	13	44	14	2	5	1	1	1	3	1	-	1	-	-	Pondok
การศึกษาอื่น ๆ	41	-	-	-	-	-	1	3	3	5	-	10	2	5	4	4	4	Others education
ไม่ทราบระดับการศึกษา	5,108	1	-	-	136	239	207	410	481	531	524	556	549	382	342	240	509	Unknown level of Ed.
ไม่ทราบ	3	-	-	-	-	-	-	-	1	-	-	-	-	-	-	-	2	Unknown

ตารางที่ 8 ประชากรอายุ 3 ปีขึ้นไป จำแนกตามระดับชั้นที่เรียนสำเร็จ กลุ่มอายุ เพศ และเขตการปกครอง (ต่อ)

Table 8 Population 3 years of age and over by educational attainment, age group, sex and area (Contd.)

พื้นที่เรียนสำเร็จ เพศ และเขตการปกครอง	รวม Total	กลุ่มอายุ Age group																Educational attainment, sex and area
		3 - 5	6 - 11	12 - 14	15 - 17	18 - 21	22 - 24	25 - 29	30 - 34	35 - 39	40 - 44	45 - 49	50 - 54	55 - 59	60 - 64	65 - 69	70 ขึ้นไป and over	
ชาย	224,509	9,924	20,937	13,236	12,141	12,846	8,185	15,046	16,747	18,745	18,942	17,295	14,827	12,151	10,052	7,985	15,451	Male
ไม่มีการศึกษา	11,698	7,453	639	32	41	214	170	255	86	81	84	149	199	214	244	322	1,515	No education
มีการศึกษา	212,808	2,471	20,297	13,205	12,100	12,632	8,015	14,791	16,660	18,663	18,859	17,145	14,628	11,937	9,808	7,663	13,935	Educational attainment
ชั้นที่เรียนสำเร็จ																		Grade of school attainment
ก่อนประถมศึกษา	7,714	2,471	5,169	5	4	3	4	8	4	6	6	33	3	-	-	-	-	Less than elementary level
ระดับประถมศึกษา	111,028	-	15,129	7,745	1,712	2,217	1,788	3,246	5,346	8,739	9,933	9,577	9,550	9,239	8,063	6,326	12,419	Elementary level
ประถมศึกษาปีที่ 1	3,589	-	3,476	-	2	5	4	9	5	14	1	10	15	7	6	7	28	Pratom 1
ประถมศึกษาปีที่ 2	4,235	-	3,474	7	11	18	17	16	34	55	44	61	62	56	56	78	246	Pratom 2
ประถมศึกษาปีที่ 3	4,210	-	3,464	34	19	35	21	26	39	51	47	61	47	32	56	72	207	Pratom 3
ประถมศึกษาปีที่ 4	54,368	-	3,414	201	41	75	113	259	498	908	2,567	6,139	7,781	8,007	7,224	5,729	11,410	Pratom 4
ประถมศึกษาปีที่ 5	4,557	-	1,233	2,832	18	34	21	26	31	55	77	109	52	32	16	1	19	Pratom 5
ประถมศึกษาปีที่ 6	40,068	-	68	4,670	1,621	2,049	1,613	2,911	4,738	7,657	7,197	3,197	1,593	1,105	704	437	508	Pratom 6
ไม่ทราบชั้น	-	-	-	-	-	-	-	-	-	-	-	-	-	-	-	-	-	Unknown
ระดับมัธยมศึกษา	67,886	-	-	5,443	10,262	8,573	4,239	7,605	7,309	6,757	6,357	4,689	2,850	1,305	974	835	690	Secondary education
มัธยมศึกษาตอนต้น	36,312	-	-	5,443	7,296	3,756	2,095	3,398	3,116	3,345	2,930	1,884	1,266	675	500	326	283	Lower secondary level
มัธยมศึกษาปีที่ 1	4,262	-	-	3,869	206	65	15	23	17	15	20	8	4	3	4	6	9	Matayom 1
มัธยมศึกษาปีที่ 2	4,883	-	-	1,463	2,721	226	90	107	72	68	45	28	8	6	20	10	18	Matayom 2
มัธยมศึกษาปีที่ 3	27,165	-	-	111	4,369	3,465	1,990	3,268	3,027	3,263	2,865	1,848	1,254	665	475	310	256	Matayom 3
ไม่ทราบชั้น	2	-	-	-	-	-	-	-	-	-	-	-	-	1	1	-	-	Unknown
มัธยมศึกษาตอนปลาย	31,575	-	-	-	2,967	4,817	2,144	4,207	4,193	3,411	3,427	2,804	1,584	630	474	509	407	Upper secondary level
สายสามัญ	24,246	-	-	-	1,964	3,189	1,668	3,419	3,478	2,865	2,656	2,090	1,158	521	421	446	370	General type
มัธยมศึกษาปีที่ 4	1,699	-	-	-	1,380	138	19	33	22	32	16	16	15	8	4	9	10	Matayom 4
มัธยมศึกษาปีที่ 5	2,034	-	-	-	519	1,102	36	36	29	18	32	107	82	20	13	20	19	Matayom 5
มัธยมศึกษาปีที่ 6	20,215	-	-	-	63	1,920	1,591	3,305	3,379	2,767	2,583	1,950	1,040	483	390	407	337	Matayom 6
ไม่ทราบชั้น	298	-	-	-	2	29	23	46	47	47	26	18	22	10	15	11	4	Unknown
สายอาชีวศึกษา	7,328	-	-	-	1,003	1,628	476	788	715	546	771	714	426	109	52	62	37	Cert. of vocational
ปีที่ 1	832	-	-	-	669	145	9	6	2	-	-	-	-	-	-	-	-	1 st year
ปีที่ 2	1,141	-	-	-	285	613	36	50	37	17	32	29	28	5	4	4	2	2 nd year
ปีที่ 3	5,252	-	-	-	49	868	419	713	668	513	720	673	386	103	46	57	35	3 rd year
ไม่ทราบชั้น	103	-	-	-	-	2	11	18	8	16	18	12	12	1	3	1	-	Unknown

ตารางที่ 8 ประชากรอายุ 3 ปีขึ้นไป จำแนกตามระดับชั้นที่เรียนสำเร็จ กลุ่มอายุ เพศ และเขตการปกครอง (ต่อ)

Table 8 Population 3 years of age and over by educational attainment, age group, sex and area (Contd.)

พื้นที่เรียนสำเร็จ เพศ และเขตการปกครอง	รวม Total	กลุ่มอายุ Age group																Educational attainment, sex and area
		3 - 5	6 - 11	12 - 14	15 - 17	18 - 21	22 - 24	25 - 29	30 - 34	35 - 39	40 - 44	45 - 49	50 - 54	55 - 59	60 - 64	65 - 69	70 ขึ้นไป and over	
ระดับอุดมศึกษา (สามัญ)	15,010	-	-	-	10	647	1,054	2,299	2,349	1,927	1,471	1,600	1,502	1,025	468	275	381	Higher level (General)
อนุปริญญา	928	-	-	-	2	34	60	100	116	162	77	151	80	33	36	33	43	Diploma level
ปริญญาตรี	12,698	-	-	-	5	610	980	2,109	2,117	1,601	1,146	1,232	1,204	845	391	220	238	Graduate level
ปีที่ 1	441	-	-	-	5	267	67	44	14	12	15	11	7	-	-	-	-	1 st year
ปีที่ 2	665	-	-	-	-	220	111	81	56	53	42	35	34	20	5	5	5	2 nd year
ปีที่ 3	468	-	-	-	-	74	205	87	32	31	14	10	6	5	3	-	2	3 rd year
ปีที่ 4	10,973	-	-	-	-	48	587	1,886	1,999	1,495	1,069	1,164	1,152	742	384	214	231	4 th year
ปีที่ 5	17	-	-	-	-	1	4	-	2	2	1	2	1	2	-	1	-	5 th year
ปีที่ 6	15	-	-	-	-	-	-	2	6	1	-	5	-	-	-	-	-	6 th year
ไม่ทราบ	119	-	-	-	-	-	7	9	8	6	5	5	4	76	-	-	-	Unknown
ปริญญาตรี	11,005	-	-	-	-	50	591	1,889	2,008	1,499	1,071	1,172	1,153	744	384	215	231	Bachelor degree
สูงกว่าปริญญาตรี	145	-	-	-	-	-	4	11	10	7	4	7	9	6	6	1	80	Upper higher level
ปริญญาโท	1,172	-	-	-	-	3	9	73	100	149	235	197	200	141	33	16	17	Master degree
สูงกว่าปริญญาโท	20	-	-	-	-	-	-	-	1	1	2	9	2	1	2	-	1	Upper master degree
ปริญญาเอก	36	-	-	-	-	-	-	5	3	3	7	4	7	-	-	5	2	Doctorate degree
สูงกว่าปริญญาเอก/ แพทย์เฉพาะทาง	11	-	-	-	2	-	1	1	1	3	1	1	-	-	-	-	-	Upper doctorate degree/ Special doctor
ระดับอุดมศึกษา (อาชีวศึกษา)	8,249	-	-	-	9	1,048	827	1,425	1,414	930	807	962	415	163	90	72	87	Higher level (Vocational)
ต่ำกว่าอนุปริญญา	205	-	-	-	1	7	14	26	24	33	28	25	15	16	6	3	7	Lower diploma level
อนุปริญญา	8,044	-	-	-	8	1,041	813	1,400	1,390	897	779	936	400	147	84	69	80	Diploma level
การศึกษาทางศาสนา	539	-	-	13	33	16	11	19	22	39	35	38	39	33	35	42	164	Religious education
แผนกธรรม	424	-	-	2	6	11	6	14	19	28	30	32	34	27	33	39	142	Dharma
แผนกบาลี	61	-	-	-	-	-	2	2	2	10	4	5	4	6	1	2	22	Pali
ปอเนาะ	53	-	-	11	27	5	2	2	-	1	1	1	1	-	1	-	-	Pondok
การศึกษาอื่น ๆ	16	-	-	-	-	-	1	1	1	1	-	5	1	1	-	4	-	Others education
ไม่ทราบระดับการศึกษา	2,367	-	-	-	70	128	92	187	216	265	250	242	266	170	177	111	193	Unknown level of Ed.
ไม่ทราบ	2	-	-	-	-	-	-	-	1	-	-	-	-	-	-	-	1	Unknown

ตารางที่ 8 ประชากรอายุ 3 ปีขึ้นไป จำแนกตามระดับชั้นที่เรียนสำเร็จ กลุ่มอายุ เพศ และเขตการปกครอง (ต่อ)

Table 8 Population 3 years of age and over by educational attainment, age group, sex and area (Contd.)

พื้นที่เรียนสำเร็จ เพศ และเขตการปกครอง	รวม Total	กลุ่มอายุ Age group																Educational attainment, sex and area
		3 - 5	6 - 11	12 - 14	15 - 17	18 - 21	22 - 24	25 - 29	30 - 34	35 - 39	40 - 44	45 - 49	50 - 54	55 - 59	60 - 64	65 - 69	70 ขึ้นไป and over	
หญิง	237,572	9,558	19,164	12,486	11,938	11,950	7,554	14,254	17,444	20,579	20,402	18,779	16,824	14,070	12,040	9,251	21,279	Female
ไม่มีการศึกษา	14,911	7,061	476	80	6	159	120	106	69	106	2	255	388	439	632	816	4,194	No education
มีการศึกษา	222,660	2,498	18,688	12,406	11,931	11,791	7,434	14,148	17,375	20,473	20,399	18,523	16,436	13,631	11,408	8,435	17,083	Educational attainment
ชั้นที่เรียนสำเร็จ																		Grade of school attainment
ก่อนประถมศึกษา	7,337	2,496	4,743	3	3	4	1	2	10	14	11	38	12	-	-	-	-	Less than elementary level
ระดับประถมศึกษา	125,272	-	13,945	6,910	787	1,008	953	2,246	5,525	10,400	12,221	12,323	12,782	11,922	10,264	7,692	16,294	Elementary level
ประถมศึกษาปีที่ 1	3,343	-	3,125	-	1	6	9	5	10	8	15	10	8	18	13	19	97	Pratom 1
ประถมศึกษาปีที่ 2	4,096	-	3,129	3	3	16	9	12	28	35	41	65	58	67	100	110	419	Pratom 2
ประถมศึกษาปีที่ 3	4,041	-	3,238	27	27	35	6	15	36	50	53	26	49	43	63	87	287	Pratom 3
ประถมศึกษาปีที่ 4	70,634	-	3,160	101	23	43	66	148	467	1,045	3,601	8,828	10,896	10,636	9,461	7,076	15,082	Pratom 4
ประถมศึกษาปีที่ 5	4,230	-	1,209	2,541	13	7	15	21	35	63	129	94	42	27	14	8	12	Pratom 5
ประถมศึกษาปีที่ 6	38,929	-	84	4,237	719	901	848	2,045	4,950	9,200	8,382	3,300	1,730	1,132	613	392	397	Pratom 6
ไม่ทราบชั้น	-	-	-	-	-	-	-	-	-	-	-	-	-	-	-	-	-	Unknown
ระดับมัธยมศึกษา	57,860	-	-	5,491	11,051	7,764	3,589	6,004	6,147	6,234	5,216	2,994	1,513	684	506	369	297	Secondary education
มัธยมศึกษาตอนต้น	30,987	-	-	5,491	7,011	2,452	1,663	2,656	2,952	3,330	2,531	1,287	647	394	303	140	130	Lower secondary level
มัธยมศึกษาปีที่ 1	4,034	-	-	3,789	129	23	16	11	13	8	15	17	3	4	3	1	1	Matayom 1
มัธยมศึกษาปีที่ 2	4,458	-	-	1,604	2,506	108	39	41	39	48	28	19	6	1	5	2	12	Matayom 2
มัธยมศึกษาปีที่ 3	22,494	-	-	98	4,376	2,320	1,608	2,603	2,900	3,275	2,486	1,251	637	389	296	136	117	Matayom 3
ไม่ทราบชั้น	1	-	-	-	-	-	-	-	-	-	1	-	-	-	-	-	-	Unknown
มัธยมศึกษาตอนปลาย	26,872	-	-	-	4,040	5,313	1,926	3,349	3,195	2,904	2,685	1,707	866	290	203	230	167	Upper secondary level
สายสามัญ	20,826	-	-	-	3,053	3,982	1,417	2,571	2,684	2,522	2,158	1,174	547	228	149	197	146	General type
มัธยมศึกษาปีที่ 4	2,549	-	-	-	2,204	159	16	27	17	17	19	22	12	18	11	7	20	Matayom 4
มัธยมศึกษาปีที่ 5	2,442	-	-	-	790	1,461	18	18	18	20	11	48	30	7	7	4	10	Matayom 5
มัธยมศึกษาปีที่ 6	15,601	-	-	-	59	2,340	1,369	2,484	2,602	2,456	2,100	1,096	487	189	128	182	109	Matayom 6
ไม่ทราบชั้น	234	-	-	-	-	22	14	42	47	29	28	9	17	13	2	4	7	Unknown
สายอาชีวศึกษา	6,046	-	-	-	987	1,331	509	778	511	381	527	533	319	62	54	33	21	Cert. of vocational
ปีที่ 1	737	-	-	-	632	84	10	1	1	4	1	-	-	-	-	2	1	1 st year
ปีที่ 2	934	-	-	-	309	457	20	35	20	22	25	22	12	6	4	-	2	2 nd year
ปีที่ 3	4,306	-	-	-	46	785	472	727	484	345	490	503	304	55	50	29	16	3 rd year
ไม่ทราบชั้น	70	-	-	-	-	5	8	15	7	10	11	8	4	-	-	1	1	Unknown

ตารางที่ 8 ประชากรอายุ 3 ปีขึ้นไป จำแนกตามระดับชั้นที่เรียนสำเร็จ กลุ่มอายุ เพศ และเขตการปกครอง (ต่อ)

Table 8 Population 3 years of age and over by educational attainment, age group, sex and area (Contd.)

พื้นที่เรียนสำเร็จ เพศ และเขตการปกครอง	รวม Total	กลุ่มอายุ Age group																Educational attainment, sex and area
		3 - 5	6 - 11	12 - 14	15 - 17	18 - 21	22 - 24	25 - 29	30 - 34	35 - 39	40 - 44	45 - 49	50 - 54	55 - 59	60 - 64	65 - 69	70 ขึ้นไป and over	
ระดับอุดมศึกษา (สามัญ)	21,812	-	-	-	3	1,771	2,077	4,198	4,145	2,789	1,962	1,901	1,506	720	415	200	124	Higher level (General)
อนุปริญญา	968	-	-	-	-	70	51	129	153	91	91	165	78	31	44	42	23	Diploma level
ปริญญาตรี	19,685	-	-	-	3	1,697	2,001	3,912	3,778	2,438	1,686	1,567	1,330	655	363	154	100	Graduate level
ปีที่ 1	994	-	-	-	2	823	79	35	29	14	11	1	-	1	-	-	-	1 st year
ปีที่ 2	1,212	-	-	-	1	622	128	131	99	62	49	46	34	15	14	8	2	2 nd year
ปีที่ 3	695	-	-	-	-	181	340	71	31	31	13	9	11	4	3	-	1	3 rd year
ปีที่ 4	16,690	-	-	-	-	67	1,438	3,649	3,598	2,323	1,603	1,508	1,284	634	345	146	95	4 th year
ปีที่ 5	18	-	-	-	-	-	7	4	3	1	1	-	-	-	1	-	-	5 th year
ปีที่ 6	15	-	-	-	-	4	2	4	3	1	-	1	-	-	-	-	-	6 th year
ไม่ทราบ	60	-	-	-	-	-	7	19	15	6	8	1	1	1	-	-	1	Unknown
ปริญญาตรี	16,723	-	-	-	-	71	1,447	3,656	3,604	2,325	1,604	1,509	1,284	634	346	146	95	Bachelor degree
สูงกว่าปริญญาตรี	82	-	-	-	-	3	6	20	15	6	11	9	7	2	1	-	1	Upper higher level
ปริญญาโท	1,031	-	-	-	-	2	19	131	183	240	171	156	91	30	7	3	-	Master degree
สูงกว่าปริญญาโท	9	-	-	-	-	-	-	1	1	3	-	2	-	-	-	1	-	Upper master degree
ปริญญาเอก	30	-	-	-	-	-	-	3	11	11	2	2	-	1	-	-	-	Doctorate degree
สูงกว่าปริญญาเอก/ แพทย์เฉพาะทาง	7	-	-	-	-	-	-	2	4	-	1	-	-	-	-	-	-	Upper doctorate degree/ Special doctor
ระดับอุดมศึกษา (อาชีวศึกษา)	7,579	-	-	-	5	1,124	699	1,472	1,279	766	714	946	338	89	54	45	48	Higher level (Vocational)
ต่ำกว่าอนุปริญญา	147	-	-	-	1	14	14	30	25	16	18	11	6	1	5	2	5	Lower diploma level
อนุปริญญา	7,432	-	-	-	4	1,110	685	1,442	1,254	750	696	935	332	88	49	42	43	Diploma level
การศึกษาทางศาสนา	34	-	-	3	17	9	-	2	1	-	1	1	-	-	-	-	-	Religious education
แผนกธรรม	-	-	-	-	-	-	-	-	-	-	-	-	-	-	-	-	-	Dharma
แผนกบาลี	1	-	-	-	-	-	-	-	-	-	1	-	-	-	-	-	-	Pali
ปอเนาะ	33	-	-	3	17	9	-	2	1	-	-	1	-	-	-	-	-	Pondok
การศึกษาอื่น ๆ	25	-	-	-	-	-	-	1	2	4	-	5	1	4	4	-	4	Others education
ไม่ทราบระดับการศึกษา	2,741	1	-	-	66	111	115	222	265	266	274	315	283	212	165	129	316	Unknown level of Ed.
ไม่ทราบ	1	-	-	-	-	-	-	-	-	-	-	-	-	-	-	-	1	Unknown

ตารางที่ 8 ประชากรอายุ 3 ปีขึ้นไป จำแนกตามระดับชั้นที่เรียนสำเร็จ กลุ่มอายุ เพศ และเขตการปกครอง (ต่อ)

Table 8 Population 3 years of age and over by educational attainment, age group, sex and area (Contd.)

พื้นที่เรียนสำเร็จ เพศ และเขตการปกครอง	รวม Total	กลุ่มอายุ Age group																Educational attainment, sex and area
		3 - 5	6 - 11	12 - 14	15 - 17	18 - 21	22 - 24	25 - 29	30 - 34	35 - 39	40 - 44	45 - 49	50 - 54	55 - 59	60 - 64	65 - 69	70 ขึ้นไป and over	
ในเขตเทศบาล	235,632	9,562	19,662	12,290	11,774	12,938	7,852	14,607	17,208	19,858	20,246	18,860	16,723	13,684	11,723	9,330	19,314	Municipal area
ไม่มีการศึกษา	12,651	7,101	426	2	4	184	192	195	78	111	85	198	325	270	357	511	2,613	No education
มีการศึกษา	222,978	2,461	19,237	12,288	11,770	12,754	7,660	14,412	17,129	19,748	20,161	18,662	16,398	13,415	11,366	8,819	16,699	Educational attainment
ชั้นที่เรียนสำเร็จ																		Grade of school attainment
ก่อนประถมศึกษา	7,607	2,460	5,020	2	1	3	2	7	8	14	14	61	14	-	-	-	-	Less than elementary level
ระดับประถมศึกษา	116,479	-	14,217	7,001	1,097	1,562	1,372	2,540	5,156	8,920	10,648	10,634	10,969	10,569	9,358	7,357	15,079	Elementary level
ประถมปีที่ 1	3,382	-	3,230	-	2	5	7	7	7	6	6	11	12	11	10	13	54	Pratom 1
ประถมปีที่ 2	4,046	-	3,229	4	3	24	17	12	30	37	52	60	55	54	71	95	302	Pratom 2
ประถมปีที่ 3	4,031	-	3,300	27	20	40	14	20	46	47	56	41	43	33	55	59	230	Pratom 3
ประถมปีที่ 4	62,492	-	3,168	128	24	67	89	186	485	883	2,852	7,265	9,130	9,222	8,450	6,663	13,882	Pratom 4
ประถมปีที่ 5	4,348	-	1,220	2,648	16	26	18	21	28	61	93	97	53	29	15	6	18	Pratom 5
ประถมปีที่ 6	38,180	-	69	4,193	1,032	1,401	1,226	2,294	4,561	7,884	7,590	3,160	1,677	1,220	757	521	594	Pratom 6
ไม่ทราบชั้น	-	-	-	-	-	-	-	-	-	-	-	-	-	-	-	-	-	Unknown
ระดับมัธยมศึกษา	62,918	-	-	5,283	10,514	8,153	3,669	6,452	6,327	6,520	6,004	4,067	2,414	1,150	925	795	645	Secondary education
มัธยมศึกษาตอนต้น	32,857	-	-	5,283	6,986	2,861	1,669	2,818	2,815	3,339	2,740	1,593	1,024	623	496	319	291	Lower secondary level
มัธยมศึกษาปีที่ 1	3,987	-	-	3,691	158	37	18	23	11	13	14	10	1	1	1	2	6	Matayom 1
มัธยมศึกษาปีที่ 2	4,571	-	-	1,488	2,583	163	55	76	49	49	32	17	9	1	13	10	25	Matayom 2
มัธยมศึกษาปีที่ 3	24,295	-	-	104	4,245	2,661	1,596	2,719	2,755	3,276	2,692	1,566	1,014	620	480	307	260	Matayom 3
ไม่ทราบชั้น	3	-	-	-	-	-	-	-	-	-	1	-	-	1	1	-	-	Unknown
มัธยมศึกษาตอนปลาย	30,062	-	-	-	3,527	5,292	2,000	3,634	3,512	3,181	3,265	2,474	1,390	527	429	477	353	Upper secondary level
สายสามัญ	22,804	-	-	-	2,501	3,767	1,486	2,804	2,898	2,676	2,502	1,744	936	412	345	416	316	General type
มัธยมศึกษาปีที่ 4	2,074	-	-	-	1,768	131	12	24	18	31	16	21	10	12	7	6	16	Matayom 4
มัธยมศึกษาปีที่ 5	2,136	-	-	-	663	1,176	22	22	21	18	26	75	51	19	12	13	18	Matayom 5
มัธยมศึกษาปีที่ 6	18,344	-	-	-	69	2,442	1,437	2,720	2,816	2,595	2,433	1,634	853	366	319	386	275	Matayom 6
ไม่ทราบชั้น	249	-	-	-	1	18	16	38	43	31	26	14	22	15	7	11	7	Unknown
สายอาชีวศึกษา	7,258	-	-	-	1,026	1,524	514	830	614	505	763	730	454	115	84	60	37	Cert. of vocational
ปีที่ 1	792	-	-	-	658	112	13	2	2	4	-	-	-	-	-	1	-	1 st year
ปีที่ 2	1,077	-	-	-	309	536	38	45	31	19	27	33	20	7	6	2	2	2 nd year
ปีที่ 3	5,301	-	-	-	59	871	453	765	570	470	719	691	428	107	76	57	35	3 rd year
ไม่ทราบชั้น	87	-	-	-	-	6	10	17	12	12	17	6	6	1	1	-	-	Unknown

ตารางที่ 8 ประชากรอายุ 3 ปีขึ้นไป จำแนกตามระดับชั้นที่เรียนสำเร็จ กลุ่มอายุ เพศ และเขตการปกครอง (ต่อ)

Table 8 Population 3 years of age and over by educational attainment, age group, sex and area (Contd.)

พื้นที่เรียนสำเร็จ เพศ และเขตการปกครอง	รวม Total	กลุ่มอายุ Age group																Educational attainment, sex and area
		3 - 5	6 - 11	12 - 14	15 - 17	18 - 21	22 - 24	25 - 29	30 - 34	35 - 39	40 - 44	45 - 49	50 - 54	55 - 59	60 - 64	65 - 69	70 ขึ้นไป and over	
ระดับอุดมศึกษา (สามัญ)	22,345	-	-	-	9	1,742	1,682	3,563	3,782	2,834	2,109	2,232	1,972	1,129	645	331	315	Higher level (General)
อนุปริญญา	1,047	-	-	-	1	60	48	120	140	104	94	178	95	43	54	56	55	Diploma level
ปริญญาตรี	19,690	-	-	-	6	1,676	1,612	3,302	3,419	2,449	1,762	1,803	1,643	959	556	260	243	Graduate level
ปีที่ 1	983	-	-	-	6	837	58	33	17	12	11	6	2	1	-	-	-	1 st year
ปีที่ 2	1,147	-	-	-	-	601	132	111	79	53	49	44	33	19	11	10	5	2 nd year
ปีที่ 3	677	-	-	-	-	168	313	83	33	36	10	12	8	7	3	-	4	3 rd year
ปีที่ 4	16,772	-	-	-	-	67	1,091	3,058	3,268	2,336	1,678	1,729	1,595	926	542	250	233	4 th year
ปีที่ 5	28	-	-	-	-	1	6	2	6	2	2	2	1	2	1	1	-	5 th year
ปีที่ 6	16	-	-	-	-	2	2	5	2	-	-	5	-	-	-	-	-	6 th year
ไม่ทราบ	67	-	-	-	-	-	10	11	13	10	12	5	4	2	-	-	1	Unknown
ปริญญาตรี	16,816	-	-	-	-	70	1,099	3,065	3,276	2,338	1,680	1,736	1,596	929	543	251	233	Bachelor degree
สูงกว่าปริญญาตรี	64	-	-	-	-	1	3	12	11	6	5	8	5	5	4	-	4	Upper higher level
ปริญญาโท	1,463	-	-	-	-	4	18	122	194	259	234	235	222	121	30	12	11	Master degree
สูงกว่าปริญญาโท	14	-	-	-	-	-	-	-	1	2	2	4	2	1	1	-	-	Upper master degree
ปริญญาเอก	54	-	-	-	-	-	-	5	12	12	9	3	7	-	-	3	2	Doctorate degree
สูงกว่าปริญญาเอก/ แพทย์เฉพาะทาง	14	-	-	-	2	-	-	1	5	3	2	1	-	-	-	-	-	Upper doctorate degree/ Special doctor
ระดับอุดมศึกษา (อาชีวศึกษา)	8,489	-	-	-	9	1,063	729	1,456	1,378	924	891	1,118	478	178	91	82	90	Higher level (Vocational)
ต่ำกว่าอนุปริญญา	232	-	-	-	1	16	19	29	29	29	34	27	15	11	8	4	11	Lower diploma level
อนุปริญญา	8,257	-	-	-	8	1,047	710	1,427	1,349	895	858	1,091	464	168	83	78	80	Diploma level
การศึกษาทางศาสนา	270	-	-	2	7	8	7	10	18	26	21	20	20	17	12	18	84	Religious education
แผนกธรรม	224	-	-	2	6	8	5	4	17	19	18	16	19	13	12	17	67	Dharma
แผนกบาลี	39	-	-	-	-	-	2	2	1	6	2	2	1	4	-	1	17	Pali
ปอเนาะ	7	-	-	-	1	-	-	3	-	1	-	1	-	-	-	-	-	Pondok
การศึกษาอื่น ๆ	18	-	-	-	-	-	1	1	1	1	-	4	-	2	1	2	4	Others education
ไม่ทราบระดับการศึกษา	4,851	1	-	-	132	224	197	383	459	508	474	525	529	369	334	233	482	Unknown level of Ed.
ไม่ทราบ	3	-	-	-	-	-	-	-	1	-	-	-	-	-	-	-	2	Unknown

ตารางที่ 8 ประชากรอายุ 3 ปีขึ้นไป จำแนกตามระดับชั้นที่เรียนสำเร็จ กลุ่มอายุ เพศ และเขตการปกครอง (ต่อ)

Table 8 Population 3 years of age and over by educational attainment, age group, sex and area (Contd.)

พื้นที่เรียนสำเร็จ เพศ และเขตการปกครอง	รวม Total	กลุ่มอายุ Age group																Educational attainment, sex and area
		3 - 5	6 - 11	12 - 14	15 - 17	18 - 21	22 - 24	25 - 29	30 - 34	35 - 39	40 - 44	45 - 49	50 - 54	55 - 59	60 - 64	65 - 69	70 ขึ้นไป and over	
ชาย	112,404	4,790	10,072	6,319	5,911	6,414	4,117	7,442	8,336	9,284	9,633	8,853	7,735	6,172	5,194	4,219	7,914	Male
ไม่มีการศึกษา	5,612	3,605	194	2	2	121	146	124	43	81	83	77	104	82	96	137	714	No education
มีการศึกษา	106,790	1,185	9,878	6,316	5,908	6,293	3,971	7,317	8,293	9,202	9,551	8,775	7,631	6,091	5,098	4,082	7,199	Educational attainment
ชั้นที่เรียนสำเร็จ																		Grade of school attainment
ก่อนประถมศึกษา	3,814	1,185	2,579	2	1	-	1	6	2	3	4	26	3	-	-	-	-	Less than elementary level
ระดับประถมศึกษา	53,537	-	7,299	3,681	788	1,081	918	1,509	2,537	4,040	4,742	4,508	4,612	4,467	3,953	3,185	6,218	Elementary level
ประถมศึกษาปีที่ 1	1,729	-	1,676	-	2	1	2	3	3	5	1	3	8	3	4	4	12	Pratom 1
ประถมศึกษาปีที่ 2	2,029	-	1,671	3	2	10	10	7	14	24	25	27	30	27	27	39	112	Pratom 2
ประถมศึกษาปีที่ 3	2,061	-	1,709	14	11	20	12	14	27	26	27	26	21	11	28	24	91	Pratom 3
ประถมศึกษาปีที่ 4	26,301	-	1,613	86	14	43	57	110	256	405	1,201	2,884	3,755	3,836	3,492	2,862	5,689	Pratom 4
ประถมศึกษาปีที่ 5	2,209	-	602	1,360	9	21	7	11	13	30	42	54	28	14	8	-	7	Pratom 5
ประถมศึกษาปีที่ 6	19,209	-	28	2,217	748	986	831	1,363	2,224	3,550	3,447	1,513	769	576	395	257	307	Pratom 6
ไม่ทราบชั้น	-	-	-	-	-	-	-	-	-	-	-	-	-	-	-	-	-	Unknown
ระดับมัธยมศึกษา	33,720	-	-	2,631	5,034	4,171	2,012	3,620	3,464	3,277	3,256	2,440	1,538	715	580	543	440	Secondary education
มัธยมศึกษาตอนต้น	17,582	-	-	2,631	3,527	1,719	921	1,602	1,458	1,609	1,444	933	665	372	302	215	184	Lower secondary level
มัธยมศึกษาปีที่ 1	2,029	-	-	1,849	94	28	8	15	6	8	11	1	-	1	-	2	5	Matayom 1
มัธยมศึกษาปีที่ 2	2,406	-	-	732	1,352	107	40	52	27	30	20	11	4	-	10	7	16	Matayom 2
มัธยมศึกษาปีที่ 3	13,145	-	-	50	2,081	1,585	873	1,536	1,425	1,570	1,413	921	661	369	291	205	164	Matayom 3
ไม่ทราบชั้น	2	-	-	-	-	-	-	-	-	-	-	-	-	1	1	-	-	Unknown
มัธยมศึกษาตอนปลาย	16,139	-	-	-	1,507	2,452	1,091	2,017	2,007	1,668	1,812	1,507	872	343	278	329	256	Upper secondary level
สายสามัญ	12,216	-	-	-	982	1,616	848	1,605	1,658	1,386	1,380	1,100	614	273	240	288	228	General type
มัธยมศึกษาปีที่ 4	830	-	-	-	677	56	6	13	12	26	11	7	7	4	1	5	6	Matayom 4
มัธยมศึกษาปีที่ 5	957	-	-	-	270	484	18	15	13	8	17	51	37	12	7	11	12	Matayom 5
มัธยมศึกษาปีที่ 6	10,306	-	-	-	32	1,062	814	1,563	1,614	1,334	1,344	1,034	559	252	226	263	208	Matayom 6
ไม่ทราบชั้น	124	-	-	-	1	13	10	15	18	17	8	9	11	5	6	8	2	Unknown
สายอาชีวศึกษา	3,923	-	-	-	526	836	243	412	349	282	433	406	258	70	38	41	28	Cert. of vocational
ปีที่ 1	437	-	-	-	354	71	8	2	2	-	-	-	-	-	-	-	-	1 st year
ปีที่ 2	589	-	-	-	142	305	25	28	20	8	17	19	14	4	3	2	2	2 nd year
ปีที่ 3	2,844	-	-	-	30	459	206	372	319	265	407	383	238	66	34	39	25	3 rd year
ไม่ทราบชั้น	53	-	-	-	-	1	4	9	7	9	9	4	6	1	1	-	-	Unknown

ตารางที่ 8 ประชากรอายุ 3 ปีขึ้นไป จำแนกตามระดับชั้นที่เรียนสำเร็จ กลุ่มอายุ เพศ และเขตการปกครอง (ต่อ)

Table 8 Population 3 years of age and over by educational attainment, age group, sex and area (Contd.)

พื้นที่เรียนสำเร็จ เพศ และเขตการปกครอง	รวม Total	กลุ่มอายุ Age group																Educational attainment, sex and area
		3 - 5	6 - 11	12 - 14	15 - 17	18 - 21	22 - 24	25 - 29	30 - 34	35 - 39	40 - 44	45 - 49	50 - 54	55 - 59	60 - 64	65 - 69	70 ขึ้นไป and over	
ระดับอุดมศึกษา (สามัญ)	8,861	-	-	-	7	414	564	1,276	1,354	1,102	870	986	945	619	324	184	217	Higher level (General)
อนุปริญญา	478	-	-	-	1	23	24	56	61	53	38	79	46	19	20	23	35	Diploma level
ปริญญาตรี	7,543	-	-	-	4	387	535	1,167	1,224	937	696	769	737	499	275	147	166	Graduate level
ปีที่ 1	257	-	-	-	4	182	24	19	7	7	7	6	2	-	-	-	-	1 st year
ปีที่ 2	360	-	-	-	-	130	66	44	27	22	21	20	12	10	4	2	4	2 nd year
ปีที่ 3	266	-	-	-	-	44	119	50	15	16	7	6	2	5	-	-	2	3 rd year
ปีที่ 4	6,610	-	-	-	-	30	320	1,049	1,168	886	656	728	718	482	272	144	159	4 th year
ปีที่ 5	14	-	-	-	-	1	1	-	2	1	1	2	1	2	-	1	-	5 th year
ปีที่ 6	7	-	-	-	-	-	-	2	1	-	-	3	-	-	-	-	-	6 th year
ไม่ทราบ	30	-	-	-	-	-	6	3	4	5	5	4	2	1	-	-	-	Unknown
ปริญญาตรี	6,631	-	-	-	-	32	321	1,051	1,171	887	657	734	719	484	272	145	159	Bachelor degree
สูงกว่าปริญญาตรี	31	-	-	-	-	-	-	5	4	4	2	5	4	2	4	-	2	Upper higher level
ปริญญาโท	760	-	-	-	-	3	5	45	61	102	123	129	149	97	24	11	11	Master degree
สูงกว่าปริญญาโท	9	-	-	-	-	-	-	-	-	-	2	2	2	1	1	-	-	Upper master degree
ปริญญาเอก	31	-	-	-	-	-	-	3	3	3	7	1	7	-	-	3	2	Doctorate degree
สูงกว่าปริญญาเอก/ แพทย์เฉพาะทาง	8	-	-	-	2	-	-	-	1	3	1	1	-	-	-	-	-	Upper doctorate degree/ Special doctor
ระดับอุดมศึกษา (อาชีวศึกษา)	4,363	-	-	-	5	497	381	722	713	499	453	573	258	107	56	44	55	Higher level (Vocational)
ต่ำกว่าอนุปริญญา	127	-	-	-	-	5	10	16	13	16	19	16	11	9	5	1	6	Lower diploma level
อนุปริญญา	4,236	-	-	-	5	492	371	706	701	483	434	556	247	97	51	43	49	Diploma level
การศึกษาทางศาสนา	268	-	-	2	7	8	7	8	18	26	21	19	20	17	12	18	84	Religious education
แผนกธรรม	224	-	-	2	6	8	5	4	17	19	18	16	19	13	12	17	67	Dharma
แผนกบาลี	39	-	-	-	-	-	2	2	1	6	2	2	1	4	-	1	17	Pali
ปอเนาะ	5	-	-	-	1	-	-	2	-	1	-	-	-	-	-	-	-	Pondok
การศึกษาอื่น ๆ	10	-	-	-	-	-	1	1	1	-	-	2	-	1	-	2	-	Others education
ไม่ทราบระดับการศึกษา	2,217	-	-	-	67	122	86	176	202	254	205	222	255	165	172	106	185	Unknown level of Ed.
ไม่ทราบ	2	-	-	-	-	-	-	-	1	-	-	-	-	-	-	-	1	Unknown

ตารางที่ 8 ประชากรอายุ 3 ปีขึ้นไป จำแนกตามระดับชั้นที่เรียนสำเร็จ กลุ่มอายุ เพศ และเขตการปกครอง (ต่อ)

Table 8 Population 3 years of age and over by educational attainment, age group, sex and area (Contd.)

พื้นที่เรียนสำเร็จ เพศ และเขตการปกครอง	รวม Total	กลุ่มอายุ Age group																Educational attainment, sex and area
		3 - 5	6 - 11	12 - 14	15 - 17	18 - 21	22 - 24	25 - 29	30 - 34	35 - 39	40 - 44	45 - 49	50 - 54	55 - 59	60 - 64	65 - 69	70 ขึ้นไป and over	
หญิง	123,228	4,772	9,590	5,971	5,864	6,524	3,735	7,165	8,872	10,574	10,613	10,007	8,988	7,512	6,529	5,110	11,400	Female
ไม่มีการศึกษา	7,039	3,496	232	-	1	63	46	70	36	29	2	121	221	188	261	374	1,899	No education
มีการศึกษา	116,188	1,276	9,358	5,971	5,862	6,461	3,689	7,095	8,837	10,545	10,611	9,887	8,768	7,324	6,268	4,736	9,499	Educational attainment
ชั้นที่เรียนสำเร็จ																		Grade of school attainment
ก่อนประถมศึกษา	3,792	1,275	2,441	-	-	3	1	1	5	11	10	35	11	-	-	-	-	Less than elementary level
ระดับประถมศึกษา	62,942	-	6,918	3,320	310	481	454	1,031	2,620	4,879	5,906	6,127	6,357	6,102	5,404	4,173	8,861	Elementary level
ประถมศึกษาปีที่ 1	1,653	-	1,554	-	-	4	5	4	4	1	5	7	4	8	6	10	42	Pratom 1
ประถมศึกษาปีที่ 2	2,017	-	1,558	1	1	13	7	5	15	13	28	33	25	27	44	56	191	Pratom 2
ประถมศึกษาปีที่ 3	1,971	-	1,592	13	9	20	2	6	19	21	29	15	22	22	27	36	139	Pratom 3
ประถมศึกษาปีที่ 4	36,192	-	1,555	42	10	24	33	76	229	478	1,650	4,381	5,375	5,387	4,958	3,801	8,193	Pratom 4
ประถมศึกษาปีที่ 5	2,139	-	617	1,288	7	4	11	10	14	32	51	43	25	15	6	6	11	Pratom 5
ประถมศึกษาปีที่ 6	18,970	-	42	1,976	284	415	396	931	2,338	4,334	4,143	1,648	908	644	363	264	287	Pratom 6
ไม่ทราบชั้น	-	-	-	-	-	-	-	-	-	-	-	-	-	-	-	-	-	Unknown
ระดับมัธยมศึกษา	29,198	-	-	2,651	5,480	3,982	1,657	2,833	2,862	3,243	2,749	1,628	877	435	344	252	204	Secondary education
มัธยมศึกษาตอนต้น	15,275	-	-	2,651	3,460	1,142	748	1,216	1,357	1,730	1,296	660	359	251	194	104	107	Lower secondary level
มัธยมศึกษาปีที่ 1	1,959	-	-	1,842	64	9	10	9	5	5	3	8	1	-	1	-	1	Matayom 1
มัธยมศึกษาปีที่ 2	2,165	-	-	756	1,231	56	16	25	22	19	12	6	5	1	4	2	9	Matayom 2
มัธยมศึกษาปีที่ 3	11,150	-	-	54	2,164	1,076	723	1,182	1,330	1,706	1,279	646	353	250	189	102	96	Matayom 3
ไม่ทราบชั้น	1	-	-	-	-	-	-	-	-	-	1	-	-	-	-	-	-	Unknown
มัธยมศึกษาตอนปลาย	13,923	-	-	-	2,020	2,840	909	1,617	1,505	1,513	1,453	967	518	184	151	148	97	Upper secondary level
สายสามัญ	10,588	-	-	-	1,520	2,152	638	1,199	1,240	1,290	1,122	644	322	139	105	129	88	General type
มัธยมศึกษาปีที่ 4	1,244	-	-	-	1,091	75	6	12	7	5	6	14	3	8	6	1	10	Matayom 4
มัธยมศึกษาปีที่ 5	1,180	-	-	-	392	692	3	7	7	10	10	24	14	6	5	2	6	Matayom 5
มัธยมศึกษาปีที่ 6	8,039	-	-	-	37	1,380	623	1,157	1,202	1,261	1,089	600	295	114	93	123	67	Matayom 6
ไม่ทราบชั้น	125	-	-	-	-	5	6	23	24	14	18	5	10	11	1	2	5	Unknown
สายอาชีวศึกษา	3,335	-	-	-	500	688	271	418	265	223	331	324	196	45	46	19	10	Cert. of vocational
ปีที่ 1	355	-	-	-	305	41	5	-	-	4	-	-	-	-	-	1	-	1 st year
ปีที่ 2	488	-	-	-	167	231	13	17	10	11	11	14	6	4	4	-	-	2 nd year
ปีที่ 3	2,457	-	-	-	29	411	247	393	250	206	313	308	190	41	42	18	10	3 rd year
ไม่ทราบชั้น	35	-	-	-	-	5	6	8	5	3	7	1	-	-	-	-	-	Unknown

ตารางที่ 8 ประชากรอายุ 3 ปีขึ้นไป จำแนกตามระดับชั้นที่เรียนสำเร็จ กลุ่มอายุ เพศ และเขตการปกครอง (ต่อ)

Table 8 Population 3 years of age and over by educational attainment, age group, sex and area (Contd.)

พื้นที่เรียนสำเร็จ เพศ และเขตการปกครอง	รวม Total	กลุ่มอายุ Age group																Educational attainment, sex and area
		3 - 5	6 - 11	12 - 14	15 - 17	18 - 21	22 - 24	25 - 29	30 - 34	35 - 39	40 - 44	45 - 49	50 - 54	55 - 59	60 - 64	65 - 69	70 ขึ้นไป and over	
ระดับอุดมศึกษา (สามัญ)	13,484	-	-	-	2	1,328	1,118	2,287	2,428	1,732	1,239	1,246	1,028	510	321	147	98	Higher level (General)
อนุปริญญา	568	-	-	-	-	37	25	63	78	50	56	99	49	24	34	33	20	Diploma level
ปริญญาตรี	12,146	-	-	-	2	1,289	1,076	2,136	2,195	1,512	1,066	1,034	905	460	281	113	77	Graduate level
ปีที่ 1	726	-	-	-	2	655	34	15	11	5	4	-	-	1	-	-	-	1 st year
ปีที่ 2	787	-	-	-	-	471	67	67	52	31	28	25	21	10	7	7	1	2 nd year
ปีที่ 3	411	-	-	-	-	124	194	33	18	20	4	6	6	3	3	-	1	3 rd year
ปีที่ 4	10,161	-	-	-	-	36	771	2,009	2,100	1,450	1,022	1,001	877	445	270	106	74	4 th year
ปีที่ 5	14	-	-	-	-	-	5	2	3	1	1	-	-	-	1	-	-	5 th year
ปีที่ 6	10	-	-	-	-	2	2	3	1	-	-	1	-	-	-	-	-	6 th year
ไม่ทราบ	37	-	-	-	-	-	4	7	10	5	7	1	1	1	-	-	1	Unknown
ปริญญาตรี	10,185	-	-	-	-	39	778	2,014	2,105	1,451	1,024	1,002	877	445	271	106	74	Bachelor degree
สูงกว่าปริญญาตรี	33	-	-	-	-	1	3	7	7	2	3	4	1	2	-	-	1	Upper higher level
ปริญญาโท	704	-	-	-	-	1	13	78	134	157	111	106	73	24	6	1	-	Master degree
สูงกว่าปริญญาโท	5	-	-	-	-	-	-	-	1	2	-	1	-	-	-	-	-	Upper master degree
ปริญญาเอก	23	-	-	-	-	-	-	1	9	8	2	2	-	-	-	-	-	Doctorate degree
สูงกว่าปริญญาเอก/ แพทย์เฉพาะทาง	6	-	-	-	-	-	-	1	4	-	1	-	-	-	-	-	-	Upper doctorate degree/ Special doctor
ระดับอุดมศึกษา (อาชีวศึกษา)	4,126	-	-	-	5	566	348	735	664	425	438	546	220	71	35	38	35	Higher level (Vocational)
ต่ำกว่าอนุปริญญา	105	-	-	-	1	11	8	13	16	13	15	11	4	1	4	2	5	Lower diploma level
อนุปริญญา	4,022	-	-	-	4	555	340	721	648	412	424	535	216	70	31	35	30	Diploma level
การศึกษาทางศาสนา	2	-	-	-	-	-	-	1	-	-	-	1	-	-	-	-	-	Religious education
แผนกธรรม	-	-	-	-	-	-	-	-	-	-	-	-	-	-	-	-	-	Dharma
แผนกบาลี	-	-	-	-	-	-	-	-	-	-	-	-	-	-	-	-	-	Pali
ปอเนาะ	2	-	-	-	-	-	-	1	-	-	-	1	-	-	-	-	-	Pondok
การศึกษาอื่น ๆ	9	-	-	-	-	-	-	-	-	1	-	1	-	1	1	-	4	Others education
ไม่ทราบระดับการศึกษา	2,634	1	-	-	66	102	111	207	257	253	269	303	275	204	161	127	297	Unknown level of Ed.
ไม่ทราบ	1	-	-	-	-	-	-	-	-	-	-	-	-	-	-	-	1	Unknown

ตารางที่ 8 ประชากรอายุ 3 ปีขึ้นไป จำแนกตามระดับชั้นที่เรียนสำเร็จ กลุ่มอายุ เพศ และเขตการปกครอง (ต่อ)

Table 8 Population 3 years of age and over by educational attainment, age group, sex and area (Contd.)

พื้นที่เรียนสำเร็จ เพศ และเขตการปกครอง	รวม Total	กลุ่มอายุ Age group																Educational attainment, sex and area
		3 - 5	6 - 11	12 - 14	15 - 17	18 - 21	22 - 24	25 - 29	30 - 34	35 - 39	40 - 44	45 - 49	50 - 54	55 - 59	60 - 64	65 - 69	70 ขึ้นไป and over	
นอกเขตเทศบาล	226,449	9,921	20,438	13,432	12,305	11,858	7,887	14,693	16,982	19,466	19,098	17,213	14,928	12,537	10,369	7,907	17,415	Non-municipal area
ไม่มีการศึกษา	13,958	7,413	690	109	43	189	98	166	77	77	1	207	262	384	519	627	3,096	No education
มีการศึกษา	212,491	2,507	19,749	13,323	12,261	11,669	7,789	14,527	16,906	19,388	19,097	17,006	14,666	12,153	9,850	7,279	14,320	Educational attainment
ชั้นที่เรียนสำเร็จ																		Grade of school attainment
ก่อนประถมศึกษา	7,444	2,507	4,891	5	5	4	3	4	6	5	3	10	1	-	-	-	-	Less than elementary level
ระดับประถมศึกษา	119,821	-	14,857	7,654	1,401	1,663	1,369	2,952	5,714	10,220	11,507	11,265	11,363	10,592	8,969	6,660	13,634	Elementary level
ประถมศึกษาปีที่ 1	3,550	-	3,371	-	1	6	5	6	8	16	10	9	10	14	9	13	71	Pratom 1
ประถมศึกษาปีที่ 2	4,285	-	3,373	6	11	10	9	16	32	52	32	66	65	70	85	93	363	Pratom 2
ประถมศึกษาปีที่ 3	4,220	-	3,402	34	26	30	13	21	29	53	44	46	53	42	64	100	264	Pratom 3
ประถมศึกษาปีที่ 4	62,509	-	3,406	174	40	52	89	222	480	1,070	3,317	7,702	9,547	9,421	8,235	6,143	12,611	Pratom 4
ประถมศึกษาปีที่ 5	4,439	-	1,222	2,725	15	15	17	25	38	57	114	106	41	29	16	4	13	Pratom 5
ประถมศึกษาปีที่ 6	40,818	-	83	4,715	1,309	1,549	1,235	2,662	5,126	8,972	7,990	3,336	1,647	1,016	560	308	311	Pratom 6
ไม่ทราบชั้น	-	-	-	-	-	-	-	-	-	-	-	-	-	-	-	-	-	Unknown
ระดับมัธยมศึกษา	62,828	-	-	5,651	10,799	8,185	4,158	7,157	7,129	6,471	5,568	3,615	1,949	839	555	408	343	Secondary education
มัธยมศึกษาตอนต้น	34,443	-	-	5,651	7,320	3,346	2,089	3,236	3,253	3,337	2,721	1,578	889	446	307	147	122	Lower secondary level
มัธยมศึกษาปีที่ 1	4,308	-	-	3,968	177	50	13	11	19	9	21	16	6	5	5	5	4	Matayom 1
มัธยมศึกษาปีที่ 2	4,770	-	-	1,578	2,643	172	74	72	62	66	41	30	5	6	11	2	5	Matayom 2
มัธยมศึกษาปีที่ 3	25,364	-	-	105	4,500	3,124	2,001	3,153	3,172	3,262	2,659	1,532	878	435	291	139	113	Matayom 3
ไม่ทราบชั้น	-	-	-	-	-	-	-	-	-	-	-	-	-	-	-	-	-	Unknown
มัธยมศึกษาตอนปลาย	28,385	-	-	-	3,479	4,838	2,070	3,921	3,876	3,134	2,848	2,037	1,060	393	248	261	221	Upper secondary level
สายสามัญ	22,269	-	-	-	2,515	3,403	1,599	3,186	3,264	2,711	2,313	1,520	769	337	225	226	200	General type
มัธยมศึกษาปีที่ 4	2,174	-	-	-	1,815	165	23	35	20	18	19	16	17	14	8	10	14	Matayom 4
มัธยมศึกษาปีที่ 5	2,340	-	-	-	646	1,387	32	32	27	20	17	80	61	9	8	10	11	Matayom 5
มัธยมศึกษาปีที่ 6	17,471	-	-	-	52	1,818	1,523	3,069	3,165	2,628	2,250	1,411	674	307	199	202	172	Matayom 6
ไม่ทราบชั้น	284	-	-	-	1	32	21	50	52	45	27	13	18	8	10	4	4	Unknown
สายอาชีวศึกษา	6,117	-	-	-	964	1,435	471	736	612	422	534	517	291	56	22	35	21	Cert. of vocational
ปีที่ 1	777	-	-	-	644	117	6	5	1	-	1	-	-	-	-	1	1	1 st year
ปีที่ 2	997	-	-	-	284	534	18	40	25	20	29	18	19	4	1	1	2	2 nd year
ปีที่ 3	4,257	-	-	-	36	783	438	674	582	388	492	486	262	52	20	30	16	3 rd year
ไม่ทราบชั้น	86	-	-	-	1	9	17	17	4	14	12	14	10	-	1	2	1	Unknown

ตารางที่ 8 ประชากรอายุ 3 ปีขึ้นไป จำแนกตามระดับชั้นที่เรียนสำเร็จ กลุ่มอายุ เพศ และเขตการปกครอง (ต่อ)

Table 8 Population 3 years of age and over by educational attainment, age group, sex and area (Contd.)

พื้นที่เรียนสำเร็จ เพศ และเขตการปกครอง	รวม Total	กลุ่มอายุ Age group																Educational attainment, sex and area
		3 - 5	6 - 11	12 - 14	15 - 17	18 - 21	22 - 24	25 - 29	30 - 34	35 - 39	40 - 44	45 - 49	50 - 54	55 - 59	60 - 64	65 - 69	70 ขึ้นไป and over	
ชาย	112,105	5,135	10,865	6,918	6,230	6,432	4,068	7,604	8,411	9,461	9,309	8,442	7,092	5,979	4,858	3,766	7,537	Male
ไม่มีการศึกษา	6,086	3,849	446	29	38	93	23	131	44	-	1	72	95	132	149	185	801	No education
มีการศึกษา	106,019	1,286	10,419	6,888	6,192	6,339	4,044	7,474	8,368	9,461	9,308	8,370	6,997	5,846	4,710	3,581	6,736	Educational attainment
ชั้นที่เรียนสำเร็จ																		Grade of school attainment
ก่อนประถมศึกษา	3,899	1,286	2,589	3	2	3	3	3	1	3	1	6	-	-	-	-	-	Less than elementary level
ระดับประถมศึกษา	57,491	-	7,830	4,064	924	1,136	870	1,737	2,809	4,699	5,191	5,069	4,938	4,772	4,110	3,141	6,201	Elementary level
ประถมศึกษาปีที่ 1	1,860	-	1,800	-	-	4	1	5	1	9	-	6	7	4	3	4	16	Pratom 1
ประถมศึกษาปีที่ 2	2,206	-	1,802	4	9	7	7	9	19	30	19	34	32	30	29	39	134	Pratom 2
ประถมศึกษาปีที่ 3	2,150	-	1,755	20	7	15	9	12	13	24	20	34	26	21	28	48	116	Pratom 3
ประถมศึกษาปีที่ 4	28,067	-	1,801	116	26	33	56	149	243	504	1,366	3,255	4,026	4,171	3,732	2,868	5,721	Pratom 4
ประถมศึกษาปีที่ 5	2,348	-	631	1,472	9	13	14	14	18	26	36	55	24	17	8	1	12	Pratom 5
ประถมศึกษาปีที่ 6	20,859	-	40	2,453	873	1,063	782	1,548	2,515	4,106	3,750	1,684	824	528	310	180	201	Pratom 6
ไม่ทราบชั้น	-	-	-	-	-	-	-	-	-	-	-	-	-	-	-	-	-	Unknown
ระดับมัธยมศึกษา	34,166	-	-	2,811	5,228	4,403	2,227	3,985	3,844	3,480	3,101	2,249	1,313	590	393	291	250	Secondary education
มัธยมศึกษาตอนต้น	18,730	-	-	2,811	3,769	2,037	1,173	1,796	1,658	1,737	1,486	951	601	303	198	111	99	Lower secondary level
มัธยมศึกษาปีที่ 1	2,233	-	-	2,020	112	37	6	8	11	7	9	7	4	1	4	4	4	Matayom 1
มัธยมศึกษาปีที่ 2	2,477	-	-	731	1,369	120	51	56	45	37	25	18	4	6	10	2	3	Matayom 2
มัธยมศึกษาปีที่ 3	14,020	-	-	60	2,288	1,880	1,116	1,732	1,602	1,693	1,452	927	593	296	183	105	92	Matayom 3
ไม่ทราบชั้น	-	-	-	-	-	-	-	-	-	-	-	-	-	-	-	-	-	Unknown
มัธยมศึกษาตอนปลาย	15,436	-	-	-	1,460	2,366	1,053	2,190	2,186	1,743	1,615	1,297	712	287	196	180	151	Upper secondary level
สายสามัญ	12,030	-	-	-	983	1,573	820	1,814	1,820	1,479	1,277	990	544	248	181	159	142	General type
มัธยมศึกษาปีที่ 4	870	-	-	-	703	82	13	20	10	6	5	9	8	4	3	4	4	Matayom 4
มัธยมศึกษาปีที่ 5	1,077	-	-	-	248	618	17	21	15	10	16	57	45	8	6	9	7	Matayom 5
มัธยมศึกษาปีที่ 6	9,909	-	-	-	30	858	777	1,742	1,765	1,433	1,239	916	481	231	164	143	129	Matayom 6
ไม่ทราบชั้น	174	-	-	-	1	16	13	31	29	30	18	9	10	5	9	3	1	Unknown
สายอาชีวศึกษา	3,405	-	-	-	477	793	233	375	366	264	338	308	168	39	14	21	10	Cert. of vocational
ปีที่ 1	395	-	-	-	316	74	1	4	-	-	-	-	-	-	-	-	-	1 st year
ปีที่ 2	551	-	-	-	142	308	11	22	16	9	15	10	14	1	1	1	-	2 nd year
ปีที่ 3	2,408	-	-	-	19	409	213	340	348	249	314	290	148	38	11	19	10	3 rd year
ไม่ทราบชั้น	51	-	-	-	-	1	8	9	1	6	9	7	6	-	1	1	-	Unknown

ตารางที่ 8 ประชากรอายุ 3 ปีขึ้นไป จำแนกตามระดับชั้นที่เรียนสำเร็จ กลุ่มอายุ เพศ และเขตการปกครอง (ต่อ)

Table 8 Population 3 years of age and over by educational attainment, age group, sex and area (Contd.)

พื้นที่เรียนสำเร็จ เพศ และเขตการปกครอง	รวม Total	กลุ่มอายุ Age group																Educational attainment, sex and area
		3 - 5	6 - 11	12 - 14	15 - 17	18 - 21	22 - 24	25 - 29	30 - 34	35 - 39	40 - 44	45 - 49	50 - 54	55 - 59	60 - 64	65 - 69	70 ขึ้นไป and over	
หญิง	114,344	4,786	9,574	6,515	6,074	5,426	3,819	7,089	8,571	10,005	9,789	8,771	7,836	6,558	5,511	4,141	9,879	Female
ไม่มีการศึกษา	7,872	3,565	244	80	5	96	74	36	33	77	-	135	167	251	370	443	2,295	No education
มีการศึกษา	106,472	1,221	9,329	6,435	6,069	5,330	3,745	7,053	8,538	9,927	9,789	8,637	7,669	6,307	5,140	3,699	7,584	Educational attainment
ชั้นที่เรียนสำเร็จ																		Grade of school attainment
ก่อนประถมศึกษา	3,545	1,221	2,302	3	3	1	-	1	5	2	1	4	1	-	-	-	-	Less than elementary level
ระดับประถมศึกษา	62,330	-	7,027	3,590	477	527	499	1,215	2,905	5,521	6,315	6,196	6,425	5,820	4,859	3,520	7,433	Elementary level
ประถมศึกษาปีที่ 1	1,690	-	1,571	-	1	3	4	1	6	6	10	3	4	10	6	9	55	Pratom 1
ประถมศึกษาปีที่ 2	2,078	-	1,571	2	2	3	1	7	13	22	13	32	33	40	56	54	229	Pratom 2
ประถมศึกษาปีที่ 3	2,070	-	1,646	14	18	15	4	9	16	29	24	11	27	21	36	51	148	Pratom 3
ประถมศึกษาปีที่ 4	34,442	-	1,605	58	13	19	33	72	237	567	1,951	4,447	5,521	5,249	4,503	3,275	6,890	Pratom 4
ประถมศึกษาปีที่ 5	2,091	-	592	1,253	6	2	4	11	20	32	78	51	17	12	8	2	1	Pratom 5
ประถมศึกษาปีที่ 6	19,959	-	43	2,262	436	486	453	1,114	2,612	4,865	4,239	1,652	823	488	250	128	110	Pratom 6
ไม่ทราบชั้น	-	-	-	-	-	-	-	-	-	-	-	-	-	-	-	-	-	Unknown
ระดับมัธยมศึกษา	28,662	-	-	2,840	5,571	3,782	1,932	3,172	3,284	2,991	2,467	1,366	636	249	162	117	93	Secondary education
มัธยมศึกษาตอนต้น	15,712	-	-	2,840	3,552	1,309	915	1,440	1,595	1,600	1,235	627	288	143	110	36	23	Lower secondary level
มัธยมศึกษาปีที่ 1	2,075	-	-	1,948	65	14	6	3	8	2	12	9	2	4	1	1	-	Matayom 1
มัธยมศึกษาปีที่ 2	2,293	-	-	847	1,274	52	24	16	17	29	16	13	1	-	1	-	2	Matayom 2
มัธยมศึกษาปีที่ 3	11,344	-	-	45	2,212	1,244	885	1,421	1,570	1,569	1,207	605	284	139	107	35	21	Matayom 3
ไม่ทราบชั้น	-	-	-	-	-	-	-	-	-	-	-	-	-	-	-	-	-	Unknown
มัธยมศึกษาตอนปลาย	12,950	-	-	-	2,020	2,473	1,017	1,732	1,690	1,391	1,233	739	348	106	52	81	69	Upper secondary level
สายสามัญ	10,239	-	-	-	1,533	1,830	778	1,371	1,444	1,232	1,036	530	225	89	44	68	58	General type
มัธยมศึกษาปีที่ 4	1,304	-	-	-	1,113	83	10	15	10	12	14	8	9	10	5	6	10	Matayom 4
มัธยมศึกษาปีที่ 5	1,263	-	-	-	398	769	14	11	11	10	1	23	16	1	2	1	4	Matayom 5
มัธยมศึกษาปีที่ 6	7,562	-	-	-	22	961	746	1,326	1,400	1,195	1,012	495	193	76	35	59	43	Matayom 6
ไม่ทราบชั้น	109	-	-	-	-	17	8	19	22	15	10	4	7	2	1	1	3	Unknown
สายอาชีวศึกษา	2,711	-	-	-	487	643	238	360	246	158	196	209	123	17	8	14	11	Cert. of vocational
ปีที่ 1	382	-	-	-	328	43	5	1	1	-	1	-	-	-	-	1	1	1 st year
ปีที่ 2	446	-	-	-	142	226	7	18	9	11	14	7	6	2	-	-	2	2 nd year
ปีที่ 3	1,849	-	-	-	17	374	225	334	233	139	178	195	114	14	8	11	6	3 rd year
ไม่ทราบชั้น	35	-	-	-	-	-	1	8	2	8	3	6	4	-	-	1	1	Unknown

ตารางที่ 9 ประชากรอายุ 10 ปีขึ้นไป จำแนกตามการอ่านออกเขียนได้ กลุ่มอายุ เพศ และเขตการปกครอง

Table 9 Population 10 years of age and over by literacy, age group, sex and area

การอ่านออกเขียนได้ เพศ และเขตการปกครอง	รวม Total	กลุ่มอายุ Age group													Literacy, sex and area
		10 - 14	15 - 19	20 - 24	25 - 29	30 - 34	35 - 39	40 - 44	45 - 49	50 - 54	55 - 59	60 - 64	65 - 69	70 ขึ้นไป and over	
ยอดรวม	416,661	39,886	37,482	27,132	29,301	34,191	39,324	39,344	36,073	31,651	26,221	22,092	17,236	36,730	Total
ภาษาไทย															Thai language
อ่านออกเขียนได้	404,640	39,804	37,076	26,280	28,619	33,598	38,728	38,669	35,280	30,730	25,368	21,245	16,397	32,847	Literate
อ่านไม่ออกเขียนไม่ได้	7,364	82	124	608	311	148	107	218	316	403	492	524	613	3,417	Illiterate
ไม่ทราบ	4,657	-	282	244	370	444	489	457	478	518	361	323	226	466	Unknown
ภาษาอื่น ๆ															Other languages
อ่านออกเขียนได้	63,778	3,806	10,786	8,276	8,787	8,393	6,775	5,275	4,627	3,241	1,661	889	569	693	Literate
อ่านไม่ออกเขียนไม่ได้	344,788	34,802	26,035	18,504	20,019	25,195	31,851	33,400	30,780	27,719	24,015	20,734	16,360	35,375	Illiterate
ไม่ทราบ	8,095	1,278	661	352	494	604	698	669	666	690	545	469	308	662	Unknown
ชาย	201,068	20,656	19,014	14,157	15,046	16,747	18,745	18,942	17,295	14,827	12,151	10,052	7,985	15,451	Male
ภาษาไทย															Thai language
อ่านออกเขียนได้	196,112	20,601	18,819	13,687	14,646	16,447	18,428	18,555	16,936	14,427	11,771	9,751	7,702	14,342	Literate
อ่านไม่ออกเขียนไม่ได้	2,830	55	48	344	229	105	72	194	165	154	214	136	180	934	Illiterate
ไม่ทราบ	2,126	-	148	126	171	195	245	193	194	245	166	165	103	175	Unknown
ภาษาอื่น ๆ															Other languages
อ่านออกเขียนได้	30,479	1,852	4,781	3,768	4,001	3,817	3,144	2,635	2,349	1,725	1,007	518	354	530	Literate
อ่านไม่ออกเขียนไม่ได้	166,709	18,145	13,889	10,197	10,805	12,643	15,249	16,016	14,666	12,778	10,887	9,299	7,488	14,647	Illiterate
ไม่ทราบ	3,880	660	345	192	241	287	352	291	280	324	256	235	143	274	Unknown
หญิง	215,593	19,230	18,467	12,975	14,254	17,444	20,579	20,402	18,779	16,824	14,070	12,040	9,251	21,279	Female
ภาษาไทย															Thai language
อ่านออกเขียนได้	208,528	19,203	18,257	12,593	13,973	17,152	20,300	20,114	18,344	16,303	13,596	11,494	8,695	18,505	Literate
อ่านไม่ออกเขียนไม่ได้	4,534	27	76	264	82	43	35	24	151	248	279	388	433	2,483	Illiterate
ไม่ทราบ	2,531	-	134	118	200	249	244	264	283	272	195	158	123	291	Unknown
ภาษาอื่น ๆ															Other languages
อ่านออกเขียนได้	33,299	1,955	6,005	4,508	4,787	4,576	3,632	2,639	2,279	1,517	654	371	215	163	Literate
อ่านไม่ออกเขียนไม่ได้	178,078	16,657	12,147	8,307	9,214	12,551	16,602	17,384	16,114	14,940	13,127	11,435	8,872	20,729	Illiterate
ไม่ทราบ	4,216	618	316	160	253	317	346	378	386	367	288	234	165	388	Unknown

ตารางที่ 9 ประชากรอายุ 10 ปีขึ้นไป จำแนกตามการอ่านออกเขียนได้ กลุ่มอายุ เพศ และเขตการปกครอง (ต่อ)

Table 9 Population 10 years of age and over by literacy, age group, sex and area (Contd.)

การอ่านออกเขียนได้ เพศ และเขตการปกครอง	รวม Total	กลุ่มอายุ Age group													Literacy, sex and area
		10 - 14	15 - 19	20 - 24	25 - 29	30 - 34	35 - 39	40 - 44	45 - 49	50 - 54	55 - 59	60 - 64	65 - 69	70 ขึ้นไป and over	
ในเขตเทศบาล	213,315	19,197	18,636	13,928	14,607	17,208	19,858	20,246	18,860	16,723	13,684	11,723	9,330	19,314	Municipal area
ภาษาไทย															Thai language
อ่านออกเขียนได้	205,098	19,156	18,296	13,321	14,097	16,668	19,281	19,614	18,209	15,954	13,172	11,186	8,844	17,302	Literate
อ่านไม่ออกเขียนไม่ได้	3,619	41	64	369	146	104	91	176	183	255	159	215	262	1,555	Illiterate
ไม่ทราบ	4,597	-	277	238	364	437	486	456	469	514	353	322	223	458	Unknown
ภาษาอื่น ๆ															Other languages
อ่านออกเขียนได้	35,036	1,622	5,592	4,398	4,304	4,446	3,775	3,188	2,921	2,185	1,060	643	415	489	Literate
อ่านไม่ออกเขียนไม่ได้	171,404	16,683	12,458	9,225	9,860	12,243	15,473	16,478	15,348	13,922	12,158	10,666	8,640	18,250	Illiterate
ไม่ทราบ	6,874	892	586	305	443	519	611	581	592	616	467	414	274	575	Unknown
ชาย	101,103	9,879	9,248	7,194	7,442	8,336	9,284	9,633	8,853	7,735	6,172	5,194	4,219	7,914	Male
ภาษาไทย															Thai language
อ่านออกเขียนได้	97,478	9,856	9,097	6,798	7,173	8,070	8,982	9,280	8,568	7,391	5,962	4,977	4,037	7,289	Literate
อ่านไม่ออกเขียนไม่ได้	1,528	23	6	275	101	77	58	162	96	98	47	51	81	453	Illiterate
ไม่ทราบ	2,096	-	145	121	168	189	244	192	189	245	163	165	101	173	Unknown
ภาษาอื่น ๆ															Other languages
อ่านออกเขียนได้	16,490	785	2,427	2,013	1,950	1,937	1,705	1,540	1,447	1,114	594	358	258	362	Literate
อ่านไม่ออกเขียนไม่ได้	81,358	8,632	6,521	5,019	5,276	6,163	7,276	7,840	7,164	6,330	5,354	4,628	3,837	7,318	Illiterate
ไม่ทราบ	3,255	462	300	162	216	236	302	253	241	291	224	208	124	235	Unknown
หญิง	112,212	9,318	9,389	6,734	7,165	8,872	10,574	10,613	10,007	8,988	7,512	6,529	5,110	11,400	Female
ภาษาไทย															Thai language
อ่านออกเขียนได้	107,620	9,300	9,199	6,523	6,924	8,598	10,299	10,334	9,641	8,562	7,210	6,209	4,807	10,013	Literate
อ่านไม่ออกเขียนไม่ได้	2,091	18	58	94	45	27	33	14	87	157	111	163	181	1,102	Illiterate
ไม่ทราบ	2,501	-	132	117	196	248	243	264	279	269	190	157	122	285	Unknown
ภาษาอื่น ๆ															Other languages
อ่านออกเขียนได้	18,546	837	3,165	2,385	2,354	2,509	2,070	1,648	1,473	1,071	466	285	157	127	Literate
อ่านไม่ออกเขียนไม่ได้	90,046	8,051	5,938	4,205	4,584	6,080	8,196	8,638	8,184	7,591	6,804	6,038	4,804	10,932	Illiterate
ไม่ทราบ	3,620	430	286	143	227	282	309	328	350	326	242	205	150	341	Unknown

ตารางที่ 9 ประชากรอายุ 10 ปีขึ้นไป จำแนกตามการอ่านออกเขียนได้ กลุ่มอายุ เพศ และเขตการปกครอง (ต่อ)

Table 9 Population 10 years of age and over by literacy, age group, sex and area (Contd.)

การอ่านออกเขียนได้ เพศ และเขตการปกครอง	รวม Total	กลุ่มอายุ Age group													Literacy, sex and area
		10 - 14	15 - 19	20 - 24	25 - 29	30 - 34	35 - 39	40 - 44	45 - 49	50 - 54	55 - 59	60 - 64	65 - 69	70 ขึ้นไป and over	
นอกเขตเทศบาล	203,347	20,689	18,846	13,204	14,693	16,982	19,466	19,098	17,213	14,928	12,537	10,369	7,907	17,415	Non-municipal area
ภาษาไทย															Thai language
อ่านออกเขียนได้	199,542	20,648	18,780	12,959	14,523	16,931	19,447	19,055	17,071	14,777	12,196	10,058	7,553	15,545	Literate
อ่านไม่ออกเขียนไม่ได้	3,745	41	61	239	165	45	16	42	133	147	334	310	351	1,862	Illiterate
ไม่ทราบ	61	-	5	6	6	7	3	1	9	4	7	1	2	9	Unknown
ภาษาอื่น ๆ															Other languages
อ่านออกเขียนได้	28,742	2,184	5,194	3,878	4,483	3,946	3,001	2,087	1,707	1,057	602	246	154	204	Literate
อ่านไม่ออกเขียนไม่ได้	173,384	18,119	13,577	9,279	10,159	12,951	16,379	16,922	15,432	13,797	11,857	10,068	7,720	17,125	Illiterate
ไม่ทราบ	1,221	386	75	47	51	85	87	89	74	74	78	55	33	86	Unknown
ชาย	99,965	10,777	9,767	6,963	7,604	8,411	9,461	9,309	8,442	7,092	5,979	4,858	3,766	7,537	Male
ภาษาไทย															Thai language
อ่านออกเขียนได้	98,634	10,745	9,722	6,889	7,474	8,376	9,446	9,276	8,368	7,036	5,810	4,773	3,665	7,053	Literate
อ่านไม่ออกเขียนไม่ได้	1,302	32	42	69	128	29	14	32	69	56	166	85	99	481	Illiterate
ไม่ทราบ	30	-	3	5	3	6	1	1	5	-	2	-	1	2	Unknown
ภาษาอื่น ๆ															Other languages
อ่านออกเขียนได้	13,989	1,067	2,354	1,755	2,051	1,880	1,439	1,095	901	611	413	160	96	168	Literate
อ่านไม่ออกเขียนไม่ได้	85,352	9,513	7,368	5,178	5,529	6,481	7,973	8,176	7,502	6,448	5,533	4,671	3,651	7,329	Illiterate
ไม่ทราบ	625	198	45	30	25	50	50	38	38	33	32	27	19	40	Unknown
หญิง	103,382	9,912	9,079	6,241	7,089	8,571	10,005	9,789	8,771	7,836	6,558	5,511	4,141	9,879	Female
ภาษาไทย															Thai language
อ่านออกเขียนได้	100,908	9,903	9,058	6,070	7,049	8,554	10,001	9,779	8,703	7,741	6,386	5,285	3,888	8,492	Literate
อ่านไม่ออกเขียนไม่ได้	2,443	9	19	170	37	16	2	10	64	91	167	225	252	1,381	Illiterate
ไม่ทราบ	30	-	2	1	4	1	1	-	4	4	5	1	1	6	Unknown
ภาษาอื่น ๆ															Other languages
อ่านออกเขียนได้	14,753	1,118	2,840	2,123	2,433	2,066	1,562	992	806	446	189	86	58	36	Literate
อ่านไม่ออกเขียนไม่ได้	88,032	8,606	6,209	4,101	4,630	6,471	8,406	8,746	7,930	7,349	6,323	5,396	4,069	9,796	Illiterate
ไม่ทราบ	596	189	30	17	26	34	37	51	36	41	46	29	15	47	Unknown

ตารางที่ 10 ประชากรอายุ 13 ปีขึ้นไป จำแนกตามสถานภาพสมรส กลุ่มอายุ เพศ และเขตการปกครอง

Table 10 Population 13 years of age and over by marital status, age group, sex and area

กลุ่มอายุ เพศ และเขตการปกครอง	รวม Total	สถานภาพสมรส Marital status							ไม่ทราบ สถานภาพสมรส Unknown marital status	Age group, sex and area
		โสด Single	เคยสมรส Ever-married					ไม่ทราบ Unknown		
			รวม Total	สมรส Currently married	หม้าย Widowed	หย่า Divorced	แยกกันอยู่ Separated			
ยอดรวม	394,472	102,161	288,930	241,036	32,776	2,803	9,306	3,010	3,381	Total
13 - 14	17,697	17,212	196	139	5	-	2	49	290	13 - 14
15 - 19	37,482	33,872	3,350	2,864	65	9	147	265	260	15 - 19
20 - 24	27,132	16,945	10,048	8,829	192	64	489	473	140	20 - 24
25 - 29	29,301	11,134	18,004	16,040	446	161	872	485	163	25 - 29
30 - 34	34,191	7,658	26,326	23,527	814	287	1,222	477	207	30 - 34
35 - 39	39,324	4,906	34,157	30,669	1,328	414	1,362	383	261	35 - 39
40 - 44	39,344	3,063	36,019	32,278	1,671	516	1,234	320	262	40 - 44
45 - 49	36,073	2,232	33,546	29,892	1,975	399	1,085	195	295	45 - 49
50 - 54	31,651	1,552	29,774	26,029	2,421	335	851	139	325	50 - 54
55 - 59	26,221	1,190	24,782	21,246	2,716	189	560	70	249	55 - 59
60 - 64	22,092	889	20,936	17,076	3,176	139	495	50	267	60 - 64
65 - 69	17,236	576	16,460	12,623	3,382	65	353	38	201	65 - 69
70 - 74	13,995	384	13,453	9,194	3,865	62	306	26	158	70 - 74
75 - 79	10,862	275	10,461	6,196	4,030	37	180	17	126	75 - 79
80 - 84	6,632	170	6,368	2,958	3,280	31	89	9	94	80 - 84
85 ขึ้นไป	5,240	103	5,050	1,476	3,410	94	58	12	87	85 and over

ตารางที่ 10 ประชากรอายุ 13 ปีขึ้นไป จำแนกตามสถานภาพสมรส กลุ่มอายุ เพศ และเขตการปกครอง (ต่อ)

Table 10 Population 13 years of age and over by marital status, age group, sex and area (Contd.)

กลุ่มอายุ เพศ และเขตการปกครอง	รวม Total	สถานภาพสมรส Marital status							ไม่ทราบ สถานภาพสมรส Unknown marital status	Age group, sex and area
		โสด Single	เคยสมรส Ever-married					ไม่ทราบ Unknown		
			รวม Total	สมรส Currently married	หม้าย Widowed	หย่า Divorced	แยกกันอยู่ Separated			
ชาย	189,486	56,722	130,662	117,692	6,854	1,016	3,584	1,516	2,102	Male
13 - 14	9,074	8,845	66	60	2	-	-	4	164	13 - 14
15 - 19	19,014	17,922	946	785	16	3	27	114	147	15 - 19
20 - 24	14,157	10,412	3,665	3,222	59	21	124	238	80	20 - 24
25 - 29	15,046	7,197	7,750	6,957	150	69	317	256	99	25 - 29
30 - 34	16,747	4,965	11,664	10,505	281	128	473	277	118	30 - 34
35 - 39	18,745	3,019	15,539	14,283	387	143	521	205	186	35 - 39
40 - 44	18,942	1,563	17,202	15,897	471	178	492	164	178	40 - 44
45 - 49	17,295	985	16,121	15,023	439	145	422	92	189	45 - 49
50 - 54	14,827	571	14,026	13,064	475	116	306	64	230	50 - 54
55 - 59	12,151	379	11,607	10,823	489	47	218	30	165	55 - 59
60 - 64	10,052	262	9,602	8,792	546	34	201	29	188	60 - 64
65 - 69	7,985	199	7,658	6,864	592	22	162	17	128	65 - 69
70 - 74	6,272	174	6,000	5,141	696	14	141	8	98	70 - 74
75 - 79	4,540	96	4,386	3,514	759	18	88	7	58	75 - 79
80 - 84	2,673	76	2,548	1,769	711	12	49	7	49	80 - 84
85 ขึ้นไป	1,966	57	1,884	993	778	67	42	2	25	85 and over

ตารางที่ 10 ประชากรอายุ 13 ปีขึ้นไป จำแนกตามสถานภาพสมรส กลุ่มอายุ เพศ และเขตการปกครอง (ต่อ)

Table 10 Population 13 years of age and over by marital status, age group, sex and area (Contd.)

กลุ่มอายุ เพศ และเขตการปกครอง	รวม Total	สถานภาพสมรส Marital status							ไม่ทราบ สถานภาพสมรส Unknown marital status	Age group, sex and area
		โสด Single	เคยสมรส Ever-married					ไม่ทราบ Unknown		
			รวม Total	สมรส Currently married	หม้าย Widowed	หย่า Divorced	แยกกันอยู่ Separated			
หญิง	204,986	45,439	158,268	123,344	25,922	1,787	5,722	1,494	1,279	Female
13 - 14	8,623	8,367	130	79	2	-	2	46	126	13 - 14
15 - 19	18,467	15,950	2,404	2,079	49	6	120	150	113	15 - 19
20 - 24	12,975	6,532	6,383	5,607	132	43	365	235	60	20 - 24
25 - 29	14,254	3,936	10,254	9,082	296	92	555	230	63	25 - 29
30 - 34	17,444	2,693	14,662	13,021	533	159	749	200	89	30 - 34
35 - 39	20,579	1,887	18,618	16,387	941	272	841	178	74	35 - 39
40 - 44	20,402	1,501	18,817	16,381	1,199	339	742	155	84	40 - 44
45 - 49	18,779	1,247	17,425	14,869	1,536	255	663	102	106	45 - 49
50 - 54	16,824	981	15,749	12,964	1,946	219	544	76	95	50 - 54
55 - 59	14,070	811	13,175	10,423	2,227	141	342	40	84	55 - 59
60 - 64	12,040	627	11,334	8,285	2,630	105	294	21	79	60 - 64
65 - 69	9,251	377	8,802	5,759	2,789	43	190	21	73	65 - 69
70 - 74	7,723	210	7,453	4,053	3,168	48	165	18	60	70 - 74
75 - 79	6,323	180	6,074	2,682	3,272	19	92	10	68	75 - 79
80 - 84	3,959	94	3,821	1,189	2,569	20	40	2	45	80 - 84
85 ขึ้นไป	3,274	46	3,167	483	2,632	26	16	10	61	85 and over

ตารางที่ 10 ประชากรอายุ 13 ปีขึ้นไป จำแนกตามสถานภาพสมรส กลุ่มอายุ เพศ และเขตการปกครอง (ต่อ)

Table 10 Population 13 years of age and over by marital status, age group, sex and area (Contd.)

กลุ่มอายุ เพศ และเขตการปกครอง	รวม Total	สถานภาพสมรส Marital status							ไม่ทราบ สถานภาพสมรส Unknown marital status	Age group, sex and area
		โสด Single	เคยสมรส Ever-married					ไม่ทราบ Unknown		
			รวม Total	สมรส Currently married	หม้าย Widowed	หย่า Divorced	แยกกันอยู่ Separated			
ในเขตเทศบาล	202,513	52,810	146,689	121,446	16,888	1,663	4,994	1,698	3,013	Municipal area
13 - 14	8,395	8,105	118	83	2	-	1	32	172	13 - 14
15 - 19	18,636	16,840	1,569	1,314	30	3	74	148	227	15 - 19
20 - 24	13,928	9,082	4,742	4,114	83	31	260	253	104	20 - 24
25 - 29	14,607	5,765	8,698	7,685	203	91	457	262	144	25 - 29
30 - 34	17,208	4,189	12,831	11,462	360	157	586	267	188	30 - 34
35 - 39	19,858	2,714	16,899	15,106	613	231	713	237	246	35 - 39
40 - 44	20,246	1,680	18,321	16,330	815	311	678	186	245	40 - 44
45 - 49	18,860	1,316	17,268	15,285	984	255	624	120	276	45 - 49
50 - 54	16,723	919	15,494	13,541	1,200	205	474	75	310	50 - 54
55 - 59	13,684	725	12,726	10,870	1,376	124	308	48	234	55 - 59
60 - 64	11,723	547	10,922	8,869	1,685	76	268	24	254	60 - 64
65 - 69	9,330	345	8,793	6,738	1,815	29	197	13	192	65 - 69
70 - 74	7,384	235	7,009	4,728	2,071	32	168	11	140	70 - 74
75 - 79	5,804	187	5,501	3,210	2,163	22	100	6	116	75 - 79
80 - 84	3,379	111	3,182	1,442	1,665	18	51	6	86	80 - 84
85 ขึ้นไป	2,747	51	2,615	669	1,822	78	36	10	80	85 and over

ตารางที่ 10 ประชากรอายุ 13 ปีขึ้นไป จำแนกตามสถานภาพสมรส กลุ่มอายุ เพศ และเขตการปกครอง (ต่อ)

Table 10 Population 13 years of age and over by marital status, age group, sex and area (Contd.)

กลุ่มอายุ เพศ และเขตการปกครอง	รวม Total	สถานภาพสมรส Marital status							ไม่ทราบ สถานภาพสมรส Unknown marital status	Age group, sex and area
		โสด Single	เคยสมรส Ever-married					ไม่ทราบ Unknown		
			รวม Total	สมรส Currently married	หม้าย Widowed	หย่า Divorced	แยกกันอยู่ Separated			
ชาย	95,564	28,753	64,975	58,289	3,353	628	1,898	806	1,836	Male
13 - 14	4,341	4,203	43	41	1	-	-	1	94	13 - 14
15 - 19	9,248	8,664	455	368	6	2	15	64	129	15 - 19
20 - 24	7,194	5,438	1,705	1,484	29	9	57	126	52	20 - 24
25 - 29	7,442	3,698	3,657	3,248	70	42	167	131	87	25 - 29
30 - 34	8,336	2,664	5,572	5,030	105	75	219	143	101	30 - 34
35 - 39	9,284	1,631	7,479	6,843	161	81	272	121	174	35 - 39
40 - 44	9,633	838	8,634	7,928	228	110	275	92	161	40 - 44
45 - 49	8,853	573	8,109	7,506	217	93	236	57	171	45 - 49
50 - 54	7,735	357	7,160	6,672	225	65	172	26	218	50 - 54
55 - 59	6,172	210	5,809	5,418	226	30	114	21	154	55 - 59
60 - 64	5,194	155	4,862	4,457	275	18	101	11	176	60 - 64
65 - 69	4,219	101	3,997	3,594	293	12	95	3	121	65 - 69
70 - 74	3,250	95	3,072	2,606	386	6	73	1	83	70 - 74
75 - 79	2,358	53	2,254	1,800	389	14	48	2	52	75 - 79
80 - 84	1,316	47	1,225	843	343	8	27	5	44	80 - 84
85 ขึ้นไป	991	28	943	450	397	65	28	2	20	85 and over

ตารางที่ 10 ประชากรอายุ 13 ปีขึ้นไป จำแนกตามสถานภาพสมรส กลุ่มอายุ เพศ และเขตการปกครอง (ต่อ)

Table 10 Population 13 years of age and over by marital status, age group, sex and area (Contd.)

กลุ่มอายุ เพศ และเขตการปกครอง	รวม Total	สถานภาพสมรส Marital status							ไม่ทราบ สถานภาพสมรส Unknown marital status	Age group, sex and area
		โสด Single	เคยสมรส Ever-married					ไม่ทราบ Unknown		
			รวม Total	สมรส Currently married	หม้าย Widowed	หย่า Divorced	แยกกันอยู่ Separated			
หญิง	106,949	24,057	81,714	63,157	13,535	1,035	3,096	892	1,177	Female
13 - 14	4,055	3,903	75	42	1	-	1	31	77	13 - 14
15 - 19	9,389	8,177	1,114	946	24	1	59	84	97	15 - 19
20 - 24	6,734	3,644	3,037	2,630	54	21	204	128	52	20 - 24
25 - 29	7,165	2,066	5,041	4,437	134	50	291	130	58	25 - 29
30 - 34	8,872	1,525	7,260	6,432	254	82	367	125	87	30 - 34
35 - 39	10,574	1,083	9,420	8,263	452	149	440	116	72	35 - 39
40 - 44	10,613	842	9,687	8,402	586	201	403	95	84	40 - 44
45 - 49	10,007	743	9,159	7,778	767	162	388	64	105	45 - 49
50 - 54	8,988	562	8,334	6,869	974	140	302	48	92	50 - 54
55 - 59	7,512	515	6,917	5,452	1,151	94	194	27	80	55 - 59
60 - 64	6,529	391	6,060	4,412	1,410	58	166	13	78	60 - 64
65 - 69	5,110	245	4,795	3,144	1,522	17	103	10	70	65 - 69
70 - 74	4,134	140	3,937	2,122	1,685	26	95	10	57	70 - 74
75 - 79	3,446	134	3,248	1,411	1,774	8	51	4	65	75 - 79
80 - 84	2,063	64	1,957	598	1,322	11	24	1	42	80 - 84
85 ขึ้นไป	1,756	24	1,672	219	1,425	13	7	7	60	85 and over

ตารางที่ 10 ประชากรอายุ 13 ปีขึ้นไป จำแนกตามสถานภาพสมรส กลุ่มอายุ เพศ และเขตการปกครอง (ต่อ)

Table 10 Population 13 years of age and over by marital status, age group, sex and area (Contd.)

กลุ่มอายุ เพศ และเขตการปกครอง	รวม Total	สถานภาพสมรส Marital status							ไม่ทราบ สถานภาพสมรส Unknown marital status	Age group, sex and area
		โสด Single	เคยสมรส Ever-married					ไม่ทราบ Unknown		
			รวม Total	สมรส Currently married	หม้าย Widowed	หย่า Divorced	แยกกันอยู่ Separated			
นอกเขตเทศบาล	191,959	49,351	142,241	119,589	15,887	1,140	4,312	1,312	368	Non-municipal area
13 - 14	9,302	9,106	78	57	2	-	1	17	118	13 - 14
15 - 19	18,846	17,032	1,781	1,550	35	6	74	117	33	15 - 19
20 - 24	13,204	7,863	5,306	4,715	108	33	229	220	35	20 - 24
25 - 29	14,693	5,369	9,306	8,354	243	70	415	224	19	25 - 29
30 - 34	16,982	3,469	13,495	12,065	454	131	636	209	19	30 - 34
35 - 39	19,466	2,192	17,259	15,564	716	184	649	146	15	35 - 39
40 - 44	19,098	1,383	17,698	15,948	856	205	556	133	17	40 - 44
45 - 49	17,213	916	16,278	14,607	991	145	461	75	19	45 - 49
50 - 54	14,928	633	14,280	12,488	1,221	129	377	65	15	50 - 54
55 - 59	12,537	466	12,056	10,376	1,340	65	252	22	15	55 - 59
60 - 64	10,369	342	10,014	8,207	1,491	63	227	26	13	60 - 64
65 - 69	7,907	231	7,667	5,885	1,567	36	155	25	9	65 - 69
70 - 74	6,610	149	6,444	4,467	1,794	30	138	15	18	70 - 74
75 - 79	5,058	89	4,960	2,986	1,867	15	81	11	10	75 - 79
80 - 84	3,253	59	3,186	1,517	1,615	13	38	4	8	80 - 84
85 ขึ้นไป	2,493	52	2,435	806	1,588	16	23	2	6	85 and over

ตารางที่ 10 ประชากรอายุ 13 ปีขึ้นไป จำแนกตามสถานภาพสมรส กลุ่มอายุ เพศ และเขตการปกครอง (ต่อ)

Table 10 Population 13 years of age and over by marital status, age group, sex and area (Contd.)

กลุ่มอายุ เพศ และเขตการปกครอง	รวม Total	สถานภาพสมรส Marital status							ไม่ทราบ สถานภาพสมรส Unknown marital status	Age group, sex and area
		โสด Single	เคยสมรส Ever-married					ไม่ทราบ Unknown		
			รวม Total	สมรส Currently married	หม้าย Widowed	หย่า Divorced	แยกกันอยู่ Separated			
ชาย	93,922	27,969	65,687	59,403	3,501	387	1,686	710	266	Male
13 - 14	4,734	4,642	22	19	1	-	-	2	69	13 - 14
15 - 19	9,767	9,258	491	417	10	1	12	51	18	15 - 19
20 - 24	6,963	4,975	1,960	1,738	30	11	67	113	28	20 - 24
25 - 29	7,604	3,499	4,093	3,709	81	28	150	124	13	25 - 29
30 - 34	8,411	2,302	6,092	5,475	176	53	254	134	17	30 - 34
35 - 39	9,461	1,388	8,061	7,440	226	61	249	84	13	35 - 39
40 - 44	9,309	724	8,568	7,968	243	68	216	73	17	40 - 44
45 - 49	8,442	412	8,012	7,517	221	52	186	36	18	45 - 49
50 - 54	7,092	214	6,865	6,392	250	51	135	38	13	50 - 54
55 - 59	5,979	169	5,798	5,405	263	18	104	9	11	55 - 59
60 - 64	4,858	106	4,740	4,334	272	16	99	19	12	60 - 64
65 - 69	3,766	98	3,661	3,270	299	10	68	14	6	65 - 69
70 - 74	3,022	79	2,928	2,536	310	8	68	7	15	70 - 74
75 - 79	2,182	43	2,133	1,715	369	4	40	5	6	75 - 79
80 - 84	1,357	30	1,322	926	368	4	22	3	5	80 - 84
85 ขึ้นไป	975	29	941	543	381	2	14	-	5	85 and over

ตารางที่ 10 ประชากรอายุ 13 ปีขึ้นไป จำแนกตามสถานภาพสมรส กลุ่มอายุ เพศ และเขตการปกครอง (ต่อ)

Table 10 Population 13 years of age and over by marital status, age group, sex and area (Contd.)

กลุ่มอายุ เพศ และเขตการปกครอง	รวม Total	สถานภาพสมรส Marital status							ไม่ทราบ สถานภาพสมรส Unknown marital status	Age group, sex and area
		โสด Single	เคยสมรส Ever-married					ไม่ทราบ Unknown		
			รวม Total	สมรส Currently married	หม้าย Widowed	หย่า Divorced	แยกกันอยู่ Separated			
หญิง	98,037	21,382	76,554	60,187	12,386	752	2,626	602	102	Female
13 - 14	4,568	4,464	55	38	1	-	1	15	49	13 - 14
15 - 19	9,079	7,774	1,290	1,133	25	5	61	66	15	15 - 19
20 - 24	6,241	2,888	3,346	2,976	78	22	162	107	7	20 - 24
25 - 29	7,089	1,870	5,213	4,645	162	42	265	99	6	25 - 29
30 - 34	8,571	1,168	7,402	6,590	278	77	382	75	1	30 - 34
35 - 39	10,005	804	9,198	8,124	489	123	401	62	3	35 - 39
40 - 44	9,789	659	9,130	7,979	613	138	339	61	-	40 - 44
45 - 49	8,771	504	8,266	7,090	769	93	275	39	1	45 - 49
50 - 54	7,836	419	7,414	6,095	972	78	242	27	3	50 - 54
55 - 59	6,558	297	6,258	4,971	1,076	47	149	14	4	55 - 59
60 - 64	5,511	236	5,274	3,873	1,219	47	128	7	1	60 - 64
65 - 69	4,141	132	4,006	2,615	1,267	26	88	11	2	65 - 69
70 - 74	3,588	70	3,516	1,931	1,483	22	71	9	3	70 - 74
75 - 79	2,876	46	2,827	1,271	1,498	11	40	6	4	75 - 79
80 - 84	1,896	30	1,864	591	1,247	9	16	1	3	80 - 84
85 ขึ้นไป	1,518	23	1,494	263	1,207	13	8	2	1	85 and over

ตารางที่ 11 หญิงเคยสมรสอายุ 13 ปีขึ้นไป จำแนกตามจำนวนบุตรเกิดรอด จำนวนบุตรเกิดรอดโดยเฉลี่ย กลุ่มอายุของหญิง และเขตการปกครอง

Table 11 Ever-married women 13 years of age and over by number of children ever born, average number of children ever born, age group of women and area

หญิงเคยสมรส จำนวนบุตรเกิดรอด จำนวนบุตรเกิดรอดโดยเฉลี่ย ต่อหญิง 1,000 คน และเขตการปกครอง	รวม Total	กลุ่มอายุของหญิง Age group of women														70 ขึ้นไป and over	No. of ever-married women, No. of children ever born, Average no. of children ever born per 1,000 women and area
		13 - 14	15 - 19	20 - 24	25 - 29	30 - 34	35 - 39	40 - 44	45 - 49	50 - 54	55 - 59	60-64	65 - 69				
ยอดรวม	363,254	8,753	20,871	19,358	24,508	32,106	39,197	39,219	36,204	32,573	27,245	23,374	18,053	41,794	Total		
หญิงอายุ 13 ปีขึ้นไป	204,986	8,623	18,467	12,975	14,254	17,444	20,579	20,402	18,779	16,824	14,070	12,040	9,251	21,279	Women aged 13 years and over		
หญิงเคยสมรสอายุ 13 ปีขึ้นไป	158,268	130	2,404	6,383	10,254	14,662	18,618	18,817	17,425	15,749	13,175	11,334	8,802	20,515	Ever-married women aged 13 years and over		
จำนวนบุตร 0	15,819	76	1,190	1,866	2,255	1,992	1,745	1,398	1,253	1,090	809	626	465	1,056	No. of children 0		
1	28,703	9	1,040	3,178	4,323	4,275	3,687	3,108	2,628	1,834	1,364	959	693	1,605	1		
2	49,518	10	107	1,127	2,905	6,200	9,023	8,817	7,455	5,439	3,373	2,037	1,151	1,874	2		
3	27,907	4	31	136	601	1,698	3,075	3,851	4,017	4,252	3,629	2,658	1,573	2,383	3		
4	13,618	-	-	24	84	294	739	1,048	1,282	1,714	2,109	2,074	1,561	2,689	4		
5	7,629	-	-	4	7	56	161	306	412	695	888	1,296	1,193	2,611	5		
6	5,151	-	-	-	1	20	50	108	161	288	458	785	834	2,444	6		
7	3,534	-	-	-	-	9	16	43	76	136	219	384	560	2,091	7		
8	2,206	-	-	-	-	-	3	25	26	37	95	185	311	1,524	8		
9	1,429	-	-	-	-	-	-	4	11	35	48	107	181	1,044	9		
10	753	-	-	-	-	-	-	8	10	15	17	61	100	543	10		
11	302	-	-	-	-	-	-	-	4	6	11	18	47	216	11		
12	176	-	-	-	-	-	-	-	-	-	9	15	21	131	12		
13	57	-	-	-	-	-	-	-	-	-	-	4	12	42	13		
14	18	-	-	-	-	-	-	-	-	-	-	5	2	11	14		
15 ขึ้นไป	15	-	-	-	-	-	-	-	-	-	-	3	1	11	15 and over		
ไม่ทราบ	1,431	33	36	48	79	119	120	101	89	206	145	117	97	239	Unknown		
จำนวนบุตรเกิดรอด	404,461	39	1,348	5,955	12,314	23,403	35,151	39,280	38,727	39,310	37,749	38,791	34,934	97,459	No. of children ever born		
จำนวนบุตรเกิดรอดโดยเฉลี่ยต่อหญิง 1,000 คน ^{1/}															Average no. of children ever born per 1,000 women ^{1/}		
หญิงอายุ 13 ปีขึ้นไป	1,987	5	73	461	869	1,351	1,718	1,935	2,072	2,366	2,711	3,254	3,816	4,632	Women aged 13 years and over		
หญิงเคยสมรสอายุ 13 ปีขึ้นไป	2,579	399	569	940	1,210	1,609	1,900	2,099	2,234	2,529	2,897	3,458	4,013	4,807	Ever-married women aged 13 years and over		
มารดา	2,868	1,769	1,144	1,333	1,555	1,865	2,098	2,268	2,408	2,720	3,089	3,663	4,240	5,071	Mothers		

ตารางที่ 11 หญิงเคยสมรสอายุ 13 ปีขึ้นไป จำแนกตามจำนวนบุตรเกิดรอด จำนวนบุตรเกิดรอดโดยเฉลี่ย กลุ่มอายุของหญิง และเขตการปกครอง (ต่อ)

Table 11 Ever-married women 13 years of age and over by number of children ever born, average number of children ever born, age group of women and area (Contd.)

หญิงเคยสมรส จำนวนบุตรเกิดรอด จำนวนบุตรเกิดรอดโดยเฉลี่ย ต่อหญิง 1,000 คน และเขตการปกครอง	รวม Total	กลุ่มอายุของหญิง Age group of women														70 ขึ้นไป and over	No. of ever-married women, No. of children ever born, Average no. of children ever born per 1,000 women and area
		13 - 14	15 - 19	20 - 24	25 - 29	30 - 34	35 - 39	40 - 44	45 - 49	50 - 54	55 - 59	60-64	65 - 69				
ในเขตเทศบาล	188,663	4,130	10,503	9,771	12,206	16,132	19,994	20,300	19,166	17,322	14,429	12,589	9,905	22,214	Municipal area		
หญิงอายุ 13 ปีขึ้นไป	106,949	4,055	9,389	6,734	7,165	8,872	10,574	10,613	10,007	8,988	7,512	6,529	5,110	11,400	Women aged 13 years and over		
หญิงเคยสมรสอายุ 13 ปีขึ้นไป	81,714	75	1,114	3,037	5,041	7,260	9,420	9,687	9,159	8,334	6,917	6,060	4,795	10,814	Ever-married women aged 13 years and over		
จำนวนบุตร 0	8,931	40	573	878	1,179	1,094	1,018	856	769	675	530	401	279	639	No. of children 0		
1	14,713	7	446	1,542	2,099	2,125	1,900	1,706	1,381	979	714	534	396	883	1		
2	25,855	6	63	529	1,412	3,046	4,605	4,539	3,948	2,954	1,877	1,154	671	1,052	2		
3	13,943	1	12	58	268	783	1,435	1,817	2,070	2,172	1,837	1,388	866	1,234	3		
4	6,833	-	-	8	34	131	318	464	600	854	1,052	1,127	850	1,394	4		
5	3,789	-	-	-	2	20	72	146	196	341	421	626	636	1,329	5		
6	2,652	-	-	-	1	7	17	63	85	146	222	397	431	1,282	6		
7	1,736	-	-	-	-	1	7	20	45	57	111	175	283	1,035	7		
8	1,082	-	-	-	-	-	-	14	11	16	42	87	137	774	8		
9	745	-	-	-	-	-	-	1	3	21	24	52	91	553	9		
10	397	-	-	-	-	-	-	2	5	7	10	28	56	289	10		
11	151	-	-	-	-	-	-	-	1	4	4	7	21	114	11		
12	98	-	-	-	-	-	-	-	-	-	6	8	13	71	12		
13	28	-	-	-	-	-	-	-	-	-	-	1	6	21	13		
14	7	-	-	-	-	-	-	-	-	-	-	2	-	5	14		
15 ขึ้นไป	13	-	-	-	-	-	-	-	-	-	-	3	1	9	15 and over		
ไม่ทราบ	740	20	21	23	45	52	48	58	44	108	66	67	57	130	Unknown		
จำนวนบุตรเกิดรอด	205,459	23	607	2,805	5,884	11,242	17,198	19,491	19,871	20,232	19,173	19,995	18,448	50,490	No. of children ever born		
จำนวนบุตรเกิดรอดโดยเฉลี่ยต่อหญิง 1,000 คน ^{1/}															Average no. of children ever born per 1,000 women ^{1/}		
หญิงอายุ 13 ปีขึ้นไป	1,934	6	65	418	826	1,275	1,634	1,847	1,994	2,278	2,575	3,094	3,651	4,480	Women aged 13 years and over		
หญิงเคยสมรสอายุ 13 ปีขึ้นไป	2,537	423	555	931	1,178	1,560	1,835	2,024	2,180	2,459	2,799	3,336	3,893	4,726	Ever-married women aged 13 years and over		
มารดา	2,852	1,581	1,166	1,313	1,541	1,839	2,059	2,222	2,381	2,679	3,033	3,575	4,137	5,026	Mothers		

ตารางที่ 11 หญิงเคยสมรสอายุ 13 ปีขึ้นไป จำแนกตามจำนวนบุตรเกิดรอด จำนวนบุตรเกิดรอดโดยเฉลี่ย กลุ่มอายุของหญิง และเขตการปกครอง (ต่อ)

Table 11 Ever-married women 13 years of age and over by number of children ever born, average number of children ever born, age group of women and area (Contd.)

หญิงเคยสมรส จำนวนบุตรเกิดรอด จำนวนบุตรเกิดรอดโดยเฉลี่ย ต่อหญิง 1,000 คน และเขตการปกครอง	รวม Total	กลุ่มอายุของหญิง Age group of women														70 ขึ้นไป and over	No. of ever-married women, No. of children ever born, Average no. of children ever born per 1,000 women and area
		13 - 14	15 - 19	20 - 24	25 - 29	30 - 34	35 - 39	40 - 44	45 - 49	50 - 54	55 - 59	60-64	65 - 69				
นอกเขตเทศบาล	174,591	4,623	10,369	9,587	12,302	15,973	19,203	18,919	17,037	15,250	12,816	10,785	8,147	19,580	Non-municipal area		
หญิงอายุ 13 ปีขึ้นไป	98,037	4,568	9,079	6,241	7,089	8,571	10,005	9,789	8,771	7,836	6,558	5,511	4,141	9,879	Women aged 13 years and over		
หญิงเคยสมรสอายุ 13 ปีขึ้นไป	76,554	55	1,290	3,346	5,213	7,402	9,198	9,130	8,266	7,414	6,258	5,274	4,006	9,701	Ever-married women aged 13 years and over		
จำนวนบุตร 0	6,888	35	617	988	1,076	897	727	542	484	415	278	226	186	417	No. of children 0		
1	13,990	1	594	1,636	2,223	2,150	1,787	1,402	1,247	855	650	425	297	722	1		
2	23,662	4	44	598	1,493	3,154	4,417	4,278	3,507	2,485	1,497	882	480	822	2		
3	13,964	2	20	78	333	915	1,641	2,034	1,947	2,080	1,792	1,269	706	1,148	3		
4	6,786	-	-	16	49	163	420	584	682	860	1,057	947	711	1,295	4		
5	3,840	-	-	4	5	35	89	160	215	354	468	670	556	1,282	5		
6	2,499	-	-	-	-	13	33	45	76	142	235	388	403	1,163	6		
7	1,797	-	-	-	-	8	9	23	30	79	108	208	276	1,057	7		
8	1,124	-	-	-	-	-	3	11	15	21	52	98	174	750	8		
9	684	-	-	-	-	-	-	3	8	14	24	55	90	492	9		
10	356	-	-	-	-	-	-	5	5	8	8	33	44	254	10		
11	151	-	-	-	-	-	-	-	3	2	8	10	26	102	11		
12	79	-	-	-	-	-	-	-	-	-	3	8	8	60	12		
13	29	-	-	-	-	-	-	-	-	-	-	2	5	21	13		
14	11	-	-	-	-	-	-	-	-	-	-	3	2	6	14		
15 ขึ้นไป	2	-	-	-	-	-	-	-	-	-	-	-	-	2	15 and over		
ไม่ทราบ	691	13	15	25	34	68	72	43	45	98	79	51	41	109	Unknown		
จำนวนบุตรเกิดรอด	199,002	16	741	3,150	6,430	12,160	17,953	19,789	18,856	19,079	18,576	18,796	16,486	46,970	No. of children ever born		
จำนวนบุตรเกิดรอดโดยเฉลี่ยต่อหญิง 1,000 คน ^{1/}															Average no. of children ever born per 1,000 women ^{1/}		
หญิงอายุ 13 ปีขึ้นไป	2,044	3	82	507	911	1,430	1,808	2,030	2,161	2,466	2,867	3,442	4,020	4,808	Women aged 13 years and over		
หญิงเคยสมรสอายุ 13 ปีขึ้นไป	2,623	369	582	949	1,241	1,658	1,967	2,178	2,294	2,608	3,007	3,598	4,157	4,897	Ever-married women aged 13 years and over		
มารดา	2,885	2,147	1,127	1,350	1,567	1,889	2,137	2,316	2,437	2,765	3,148	3,761	4,361	5,119	Mothers		

1/ ไม่รวมหญิงที่ไม่ทราบจำนวนบุตรเกิดรอด

1/ Excluding women with unknown number of children ever born

ตารางที่ 12 หญิงเคยสมรสอายุ 13 ปีขึ้นไป จำแนกตามจำนวนบุตรที่มีชีวิตอยู่ จำนวนบุตรที่มีชีวิตอยู่โดยเฉลี่ย กลุ่มอายุของหญิง และเขตการปกครอง
 Table 12 Ever-married women 13 years of age and over by number of children still living, average number of children still living, age group of women and area

หญิงเคยสมรส จำนวนบุตรที่มีชีวิตอยู่ จำนวนบุตรที่มีชีวิตอยู่โดยเฉลี่ย ต่อหญิง 1,000 คน และเขตการปกครอง	รวม Total	กลุ่มอายุของหญิง Age group of women													70 ขึ้นไป and over	No. of ever-married women, No. of children still living, Average no. of children still living per 1,000 women and area
		13 - 14	15 - 19	20 - 24	25 - 29	30 - 34	35 - 39	40 - 44	45 - 49	50 - 54	55 - 59	60-64	65 - 69			
ยอดรวม	363,254	8,753	20,871	19,358	24,508	32,106	39,197	39,219	36,204	32,573	27,245	23,374	18,053	41,794	Total	
หญิงอายุ 13 ปีขึ้นไป	204,986	8,623	18,467	12,975	14,254	17,444	20,579	20,402	18,779	16,824	14,070	12,040	9,251	21,279	Women aged 13 years and over	
หญิงเคยสมรสอายุ 13 ปีขึ้นไป	158,268	130	2,404	6,383	10,254	14,662	18,618	18,817	17,425	15,749	13,175	11,334	8,802	20,515	Ever-married women aged 13 years and over	
จำนวนบุตร 0	16,018	76	1,191	1,870	2,261	2,000	1,753	1,409	1,267	1,110	829	648	480	1,124	No. of children 0	
1	29,573	9	1,041	3,198	4,348	4,296	3,743	3,194	2,713	1,946	1,506	1,058	777	1,744	1	
2	50,359	10	106	1,117	2,888	6,241	9,061	8,855	7,510	5,579	3,510	2,156	1,238	2,087	2	
3	28,226	4	30	125	596	1,674	3,033	3,793	3,979	4,247	3,616	2,773	1,680	2,677	3	
4	13,477	-	-	22	73	263	692	1,005	1,224	1,644	2,023	2,030	1,549	2,953	4	
5	7,808	-	-	2	9	46	161	292	384	669	838	1,236	1,229	2,941	5	
6	4,985	-	-	-	-	16	39	95	145	276	442	737	779	2,455	6	
7	3,170	-	-	-	-	8	12	49	73	121	188	310	487	1,921	7	
8	1,890	-	-	-	-	-	3	16	21	40	94	165	284	1,268	8	
9	1,050	-	-	-	-	-	-	4	9	30	38	99	143	728	9	
10	451	-	-	-	-	-	-	5	7	10	9	41	64	315	10	
11	189	-	-	-	-	-	-	-	4	2	8	19	28	127	11	
12	60	-	-	-	-	-	-	-	-	-	2	5	11	41	12	
13	21	-	-	-	-	-	-	-	-	-	-	2	4	15	13	
14	9	-	-	-	-	-	-	-	-	-	-	1	2	5	14	
15 ขึ้นไป	-	-	-	-	-	-	-	-	-	-	-	-	-	-	15 and over	
ไม่ทราบ	984	33	36	48	79	118	120	101	88	75	73	53	45	115	Unknown	
จำนวนบุตรที่มีชีวิตอยู่	392,283	39	1,343	5,907	12,249	23,231	34,879	38,889	38,236	38,982	36,912	37,523	33,456	90,638	No. of children still living	
จำนวนบุตรที่มีชีวิตอยู่โดยเฉลี่ยต่อหญิง 1,000 คน ^{1/}															Average no. of children still living per 1,000 women ^{1/}	
หญิงอายุ 13 ปีขึ้นไป	1,923	5	73	457	864	1,341	1,705	1,916	2,046	2,327	2,637	3,130	3,634	4,283	Women aged 13 years and over	
หญิงเคยสมรสอายุ 13 ปีขึ้นไป	2,494	399	567	933	1,204	1,597	1,886	2,078	2,205	2,487	2,817	3,326	3,820	4,443	Ever-married women aged 13 years and over	
มารดา	2,777	1,769	1,141	1,323	1,548	1,852	2,083	2,247	2,379	2,677	3,008	3,529	4,042	4,702	Mothers	

ตารางที่ 12 หญิงเคยสมรสอายุ 13 ปีขึ้นไป จำแนกตามจำนวนบุตรที่มีชีวิตอยู่ จำนวนบุตรที่มีชีวิตอยู่โดยเฉลี่ย กลุ่มอายุของหญิง และเขตการปกครอง (ต่อ)
 Table 12 Ever-married women 13 years of age and over by number of children still living, average number of children still living, age group of women and area (Contd.)

หญิงเคยสมรส จำนวนบุตรที่มีชีวิตอยู่ จำนวนบุตรที่มีชีวิตอยู่โดยเฉลี่ย ต่อหญิง 1,000 คน และเขตการปกครอง	รวม Total	กลุ่มอายุของหญิง Age group of women														No. of ever-married women, No. of children still living, Average no. of children still living per 1,000 women and area
		13 - 14	15 - 19	20 - 24	25 - 29	30 - 34	35 - 39	40 - 44	45 - 49	50 - 54	55 - 59	60-64	65 - 69	70 ขึ้นไป and over		
ในเขตเทศบาล	188,663	4,130	10,503	9,771	12,206	16,132	19,994	20,300	19,166	17,322	14,429	12,589	9,905	22,214	Municipal area	
หญิงอายุ 13 ปีขึ้นไป	106,949	4,055	9,389	6,734	7,165	8,872	10,574	10,613	10,007	8,988	7,512	6,529	5,110	11,400	Women aged 13 years and over	
หญิงเคยสมรสอายุ 13 ปีขึ้นไป	81,714	75	1,114	3,037	5,041	7,260	9,420	9,687	9,159	8,334	6,917	6,060	4,795	10,814	Ever-married women aged 13 years and over	
จำนวนบุตร 0	9,048	40	574	881	1,183	1,095	1,023	862	779	687	540	415	288	681	No. of children 0	
1	15,199	7	446	1,549	2,113	2,133	1,927	1,752	1,427	1,044	800	591	447	961	1	
2	26,274	6	63	524	1,404	3,076	4,624	4,563	3,970	3,020	1,935	1,217	711	1,163	2	
3	14,151	1	11	52	267	764	1,409	1,780	2,053	2,173	1,838	1,460	928	1,414	3	
4	6,734	-	-	8	26	119	300	442	565	810	1,006	1,086	851	1,520	4	
5	3,840	-	-	-	4	17	70	138	190	326	387	589	637	1,482	5	
6	2,570	-	-	-	-	4	13	57	77	139	206	370	407	1,297	6	
7	1,521	-	-	-	-	-	5	24	39	50	94	142	231	936	7	
8	948	-	-	-	-	-	-	9	8	19	47	79	130	656	8	
9	545	-	-	-	-	-	-	1	2	19	22	47	81	372	9	
10	232	-	-	-	-	-	-	1	5	5	5	18	34	164	10	
11	91	-	-	-	-	-	-	-	1	1	3	5	14	68	11	
12	31	-	-	-	-	-	-	-	-	-	1	3	6	21	12	
13	13	-	-	-	-	-	-	-	-	-	-	2	1	10	13	
14	6	-	-	-	-	-	-	-	-	-	-	1	1	4	14	
15 ขึ้นไป	-	-	-	-	-	-	-	-	-	-	-	-	-	-	15 and over	
ไม่ทราบ	510	20	21	23	45	51	48	58	43	41	33	35	27	66	Unknown	
จำนวนบุตรที่มีชีวิตอยู่	198,854	23	603	2,787	5,845	11,163	17,068	19,282	19,614	20,047	18,702	19,279	17,675	46,766	No. of children still living	
จำนวนบุตรที่มีชีวิตอยู่โดยเฉลี่ยต่อหญิง 1,000 คน ^{1/}															Average no. of children still living per 1,000 women ^{1/}	
หญิงอายุ 13 ปีขึ้นไป	1,868	6	64	415	821	1,265	1,622	1,827	1,968	2,240	2,501	2,969	3,477	4,126	Women aged 13 years and over	
หญิงเคยสมรสอายุ 13 ปีขึ้นไป	2,449	423	552	924	1,170	1,549	1,821	2,003	2,152	2,417	2,717	3,200	3,707	4,351	Ever-married women aged 13 years and over	
มารดา	2,756	1,581	1,162	1,306	1,533	1,826	2,044	2,199	2,353	2,635	2,948	3,436	3,945	4,645	Mothers	

ตารางที่ 12 หญิงเคยสมรสอายุ 13 ปีขึ้นไป จำแนกตามจำนวนบุตรที่มีชีวิตอยู่ จำนวนบุตรที่มีชีวิตอยู่โดยเฉลี่ย กลุ่มอายุของหญิง และเขตการปกครอง (ต่อ)
 Table 12 Ever-married women 13 years of age and over by number of children still living, average number of children still living, age group of women and area (Contd.)

หญิงเคยสมรส จำนวนบุตรที่มีชีวิตอยู่ จำนวนบุตรที่มีชีวิตอยู่โดยเฉลี่ย ต่อหญิง 1,000 คน และเขตการปกครอง	รวม Total	กลุ่มอายุของหญิง Age group of women													No. of ever-married women, No. of children still living, Average no. of children still living per 1,000 women and area
		13 - 14	15 - 19	20 - 24	25 - 29	30 - 34	35 - 39	40 - 44	45 - 49	50 - 54	55 - 59	60-64	65 - 69	70 ขึ้นไป and over	
นอกเขตเทศบาล	174,591	4,623	10,369	9,587	12,302	15,973	19,203	18,919	17,037	15,250	12,816	10,785	8,147	19,580	Non-municipal area
หญิงอายุ 13 ปีขึ้นไป	98,037	4,568	9,079	6,241	7,089	8,571	10,005	9,789	8,771	7,836	6,558	5,511	4,141	9,879	Women aged 13 years and over
หญิงเคยสมรสอายุ 13 ปีขึ้นไป	76,554	55	1,290	3,346	5,213	7,402	9,198	9,130	8,266	7,414	6,258	5,274	4,006	9,701	Ever-married women aged 13 years and over
จำนวนบุตร 0	6,970	35	617	989	1,078	905	730	547	488	423	288	233	193	443	No. of children 0
1	14,374	1	595	1,649	2,236	2,162	1,816	1,442	1,286	902	706	467	330	783	1
2	24,084	4	43	593	1,485	3,165	4,437	4,293	3,540	2,559	1,576	939	527	923	2
3	14,075	2	20	72	329	910	1,624	2,013	1,926	2,074	1,778	1,312	752	1,263	3
4	6,743	-	-	14	47	144	392	563	659	834	1,016	943	698	1,433	4
5	3,968	-	-	2	5	29	91	154	194	343	451	647	592	1,459	5
6	2,414	-	-	-	-	12	26	37	69	137	235	368	373	1,158	6
7	1,649	-	-	-	-	8	7	25	34	71	94	168	256	985	7
8	942	-	-	-	-	-	3	7	13	21	47	86	154	612	8
9	505	-	-	-	-	-	-	3	7	10	16	51	62	356	9
10	220	-	-	-	-	-	-	4	3	5	4	23	30	151	10
11	97	-	-	-	-	-	-	-	3	1	5	14	15	59	11
12	28	-	-	-	-	-	-	-	-	-	1	2	5	20	12
13	7	-	-	-	-	-	-	-	-	-	-	-	3	5	13
14	2	-	-	-	-	-	-	-	-	-	-	-	1	1	14
15 ขึ้นไป	-	-	-	-	-	-	-	-	-	-	-	-	-	-	15 and over
ไม่ทราบ	473	13	15	25	34	68	72	43	45	35	40	18	17	49	Unknown
จำนวนบุตรที่มีชีวิตอยู่	193,429	16	740	3,121	6,404	12,068	17,810	19,606	18,622	18,935	18,210	18,244	15,781	43,872	No. of children still living
จำนวนบุตรที่มีชีวิตอยู่โดยเฉลี่ยต่อหญิง 1,000 คน ^{1/}															Average no. of children still living per 1,000 women ^{1/}
หญิงอายุ 13 ปีขึ้นไป	1,983	3	82	502	908	1,419	1,793	2,012	2,134	2,427	2,794	3,322	3,827	4,463	Women aged 13 years and over
หญิงเคยสมรสอายุ 13 ปีขึ้นไป	2,542	369	581	940	1,236	1,645	1,952	2,158	2,265	2,566	2,929	3,471	3,956	4,545	Ever-married women aged 13 years and over
มารดา	2,799	2,147	1,125	1,339	1,562	1,877	2,121	2,296	2,408	2,722	3,071	3,632	4,157	4,764	Mothers

1/ ไม่รวมหญิงที่ไม่ทราบจำนวนบุตรที่มีชีวิตอยู่

1/ Excluding women with unknown number of living children

ตารางที่ 13 ประชากร จำแนกตามลักษณะความพิการ เพศ และเขตการปกครอง

Table 13 Population by type of disability, sex and area

ลักษณะความพิการ	ประชากร Population			ในเขตเทศบาล Municipal area			นอกเขตเทศบาล Non-municipal area			Type of disability
	รวม	ชาย	หญิง	รวม	ชาย	หญิง	รวม	ชาย	หญิง	
	Total	Male	Female	Total	Male	Female	Total	Male	Female	
ยอดรวม	480,976	234,145	246,831	244,784	117,039	127,744	236,192	117,106	119,087	Total
ไม่มีความพิการ	468,115	227,608	240,507	235,553	112,523	123,030	232,562	115,085	117,477	No disability
มีความพิการ	4,235	2,453	1,782	2,236	1,253	983	1,998	1,199	799	Disability Persons
ตาบอดทั้ง 2 ข้าง	376	191	185	179	87	92	197	104	92	Two-eyed blindness
พูดไม่ได้/เป็นใบ้/พูดไม่รู้เรื่อง	659	372	287	351	190	162	308	182	125	Dumb
แขน/ขาขาด ตั้งแต่ข้อมือ/ข้อเท้าขึ้นมา อย่างน้อย 1 ข้าง/อัมพาต	1,579	963	616	896	527	369	682	435	247	Amputation, part of arm/leg
มีอาการทางจิต/ไว้วาย/ทำร้ายผู้อื่น/ไม่พูดจา	256	148	108	137	77	60	120	71	48	Psychosis
ออทิสติก	167	93	74	72	41	31	95	52	42	Autistic
พัฒนาการทางสมองช้า/ปัญญาอ่อน	960	547	413	493	273	221	467	275	192	Mental condition
พิการมากกว่า 1 ลักษณะ	238	138	99	107	59	48	131	79	51	Disability with more than 1 type
ไม่ทราบ	8,626	4,085	4,542	6,995	3,263	3,732	1,632	822	810	Unknown

ตารางที่ 14 ประชากรอายุ 15 ปีขึ้นไปทำงานในรอบปี จำแนกตามหมวดอาชีพ กลุ่มอายุ เพศ และเขตการปกครอง

Table 14 Usually economically active population 15 years of age and over by occupation, age group, sex and area

หมวดอาชีพ เพศ และเขตการปกครอง	รวม Total	กลุ่มอายุ Age group													Major occupation group, sex and area
		15 - 19	20 - 24	25 - 29	30 - 34	35 - 39	40 - 44	45 - 49	50 - 54	55 - 59	60 - 64	65 - 69	70 ขึ้นไป and over		
ยอดรวม	376,775	37,482	27,132	29,301	34,191	39,324	39,344	36,073	31,651	26,221	22,092	17,236	36,730	Total	
ไม่ทำงาน	97,967	27,601	10,256	4,970	3,537	2,939	2,436	2,363	2,560	3,602	5,500	6,265	25,940	Not work	
ทำงาน	270,480	7,052	16,263	23,811	30,106	35,817	36,402	33,193	28,535	22,223	16,232	10,692	10,154	Work	
ผู้จัดการ ข้าราชการระดับอาวุโส และผู้บัญชาตติกาหมาย	3,821	35	69	201	389	563	676	688	534	363	148	78	77	Managers	
ผู้ประกอบการวิชาชีพด้านต่าง ๆ	11,392	33	522	1,209	1,644	1,684	1,322	1,710	1,998	1,080	119	36	33	Professionals	
เจ้าหน้าที่เทคนิค และผู้ประกอบการวิชาชีพ ที่เกี่ยวข้องกับด้านต่าง ๆ	3,642	22	276	569	628	590	530	475	315	136	40	23	38	Technicians and associate professionals	
เสมียน	4,458	34	383	962	957	717	520	460	285	104	25	6	6	Clerical support workers	
พนักงานบริการ และผู้จำหน่ายสินค้า	39,413	859	2,364	3,673	4,691	5,567	5,511	4,744	4,051	3,018	2,110	1,454	1,371	Service and sales workers	
ผู้ปฏิบัติงานที่มีฝีมือด้านการเกษตร ป่าไม้ และการประมง	162,684	3,679	8,089	11,771	15,806	20,461	22,007	20,132	17,598	15,034	12,123	8,166	7,818	Skilled agricultural, forestry and fishery workers	
ช่างฝีมือ และผู้ปฏิบัติงานที่เกี่ยวข้อง	19,826	846	1,838	2,282	2,710	2,779	2,696	2,139	1,681	1,140	806	474	434	Craft and related trades workers	
ผู้ควบคุมเครื่องจักรโรงงานและเครื่องจักร และผู้ปฏิบัติงานด้านการประกอบ	5,494	139	386	631	761	895	780	717	493	368	201	70	53	Plant and machine operators and assemblers	
ผู้ประกอบการอาชีพงานพื้นฐาน	18,012	1,330	1,883	2,297	2,362	2,413	2,195	1,923	1,400	935	628	368	278	Elementary occupations	
ทหาร	1,252	10	404	168	117	97	111	166	155	18	2	1	2	Armed forces occupations	
ทำงานแต่ไม่ทราบอาชีพ	487	65	50	48	41	50	55	39	25	27	29	16	42	Work but unknown occupation	
ไม่ทราบ	8,328	2,829	614	519	548	568	506	517	556	395	360	279	636	Unknown	

ตารางที่ 14 ประชากรอายุ 15 ปีขึ้นไปทำงานในรอบปี จำแนกตามหมวดอาชีพ กลุ่มอายุ เพศ และเขตการปกครอง (ต่อ)

Table 14 Usually economically active population 15 years of age and over by occupation, age group, sex and area (Contd.)

หมวดอาชีพ เพศ และเขตการปกครอง	รวม Total	กลุ่มอายุ Age group												Major occupation group, sex and area
		15 - 19	20 - 24	25 - 29	30 - 34	35 - 39	40 - 44	45 - 49	50 - 54	55 - 59	60 - 64	65 - 69	70 ขึ้นไป and over	
ชาย	180,412	19,014	14,157	15,046	16,747	18,745	18,942	17,295	14,827	12,151	10,052	7,985	15,451	Male
ไม่ทำงาน	39,710	13,248	4,636	1,966	1,269	972	807	760	752	1,167	2,004	2,389	9,741	Not work
ทำงาน	136,649	4,376	9,177	12,823	15,212	17,477	17,913	16,312	13,808	10,794	7,858	5,465	5,435	Work
ผู้จัดการ ข้าราชการระดับอาวุโส และผู้บัญชาตติภพหมาย	2,855	24	52	133	255	391	501	557	420	303	115	57	48	Managers
ผู้ประกอบการวิชาชีพด้านต่าง ๆ	4,293	16	142	373	503	587	466	664	873	548	73	20	29	Professionals
เจ้าหน้าที่เทคนิค และผู้ประกอบการวิชาชีพ ที่เกี่ยวข้องกับด้านต่าง ๆ	1,662	5	98	170	250	267	267	248	204	89	26	12	26	Technicians and associate professionals
เสมียน	1,518	14	78	253	275	242	194	210	164	66	15	2	5	Clerical support workers
พนักงานบริการ และผู้จำหน่ายสินค้า	14,243	347	770	1,320	1,738	1,989	2,064	1,745	1,505	1,082	684	514	484	Service and sales workers
ผู้ปฏิบัติงานที่มีฝีมือด้านการเกษตร ป่าไม้ และการประมง	82,363	2,265	4,628	6,587	8,149	10,010	10,713	9,761	8,305	7,194	5,965	4,362	4,422	Skilled agricultural, forestry and fishery workers
ช่างฝีมือ และผู้ปฏิบัติงานที่เกี่ยวข้อง	14,200	742	1,565	1,882	2,033	1,971	1,865	1,388	1,092	722	496	252	194	Craft and related trades workers
ผู้ควบคุมเครื่องจักรโรงงานและเครื่องจักร และผู้ปฏิบัติงานด้านการประกอบ	4,991	133	355	567	672	796	701	667	445	347	188	68	53	Plant and machine operators and assemblers
ผู้ประกอบการอาชีพงานพื้นฐาน	9,101	791	1,071	1,358	1,205	1,119	1,013	889	633	416	281	171	155	Elementary occupations
ทหาร	1,213	8	399	160	113	88	107	162	154	18	2	1	1	Armed forces occupations
ทำงานแต่ไม่ทราบอาชีพ	208	33	19	19	19	18	21	20	14	7	15	5	17	Work but unknown occupation
ไม่ทราบ	4,053	1,390	345	258	266	296	223	223	267	190	189	131	275	Unknown

ตารางที่ 14 ประชากรอายุ 15 ปีขึ้นไปทำงานในรอบปี จำแนกตามหมวดอาชีพ กลุ่มอายุ เพศ และเขตการปกครอง (ต่อ)

Table 14 Usually economically active population 15 years of age and over by occupation, age group, sex and area (Contd.)

หมวดอาชีพ เพศ และเขตการปกครอง	รวม Total	กลุ่มอายุ Age group												Major occupation group, sex and area
		15 - 19	20 - 24	25 - 29	30 - 34	35 - 39	40 - 44	45 - 49	50 - 54	55 - 59	60 - 64	65 - 69	70 ขึ้นไป and over	
หญิง	196,363	18,467	12,975	14,254	17,444	20,579	20,402	18,779	16,824	14,070	12,040	9,251	21,279	Female
ไม่ทำงาน	58,257	14,353	5,620	3,004	2,268	1,967	1,629	1,603	1,808	2,435	3,495	3,876	16,199	Not work
ทำงาน	133,831	2,676	7,086	10,988	14,894	18,340	18,489	16,881	14,728	11,429	8,374	5,227	4,719	Work
ผู้จัดการ ข้าราชการระดับอาวุโส และผู้บัญชาตติกาหมาย	965	11	17	68	134	172	175	131	114	59	34	21	29	Managers
ผู้ประกอบการวิชาชีพด้านต่าง ๆ	7,098	17	381	836	1,141	1,097	856	1,046	1,126	532	46	16	4	Professionals
เจ้าหน้าที่เทคนิค และผู้ประกอบการวิชาชีพ ที่เกี่ยวข้องกับด้านต่าง ๆ	1,980	17	178	399	378	323	262	227	112	47	15	11	12	Technicians and associate professionals
เสมียน	2,940	20	305	709	682	475	325	250	121	38	10	4	1	Clerical support workers
พนักงานบริการ และผู้จำหน่ายสินค้า	25,170	512	1,595	2,353	2,953	3,578	3,447	2,999	2,546	1,935	1,426	939	887	Service and sales workers
ผู้ปฏิบัติงานที่มีฝีมือด้านการเกษตร ป่าไม้ และการประมง	80,321	1,414	3,460	5,184	7,657	10,451	11,293	10,371	9,293	7,840	6,159	3,803	3,396	Skilled agricultural, forestry and fishery workers
ช่างฝีมือ และผู้ปฏิบัติงานที่เกี่ยวข้อง	5,625	104	273	399	677	809	832	751	589	418	310	222	241	Craft and related trades workers
ผู้ควบคุมเครื่องจักรโรงงานและเครื่องจักร และผู้ปฏิบัติงานด้านการประกอบ	503	6	31	64	90	100	79	50	48	20	13	2	-	Plant and machine operators and assemblers
ผู้ประกอบการอาชีพงานพื้นฐาน	8,910	539	812	940	1,156	1,294	1,182	1,034	767	518	347	197	123	Elementary occupations
ทหาร	38	2	5	8	4	9	4	4	1	-	-	-	1	Armed forces occupations
ทำงานแต่ไม่ทราบอาชีพ	279	32	30	29	22	32	34	18	11	20	14	12	25	Work but unknown occupation
ไม่ทราบ	4,275	1,439	269	262	282	272	283	294	289	206	171	148	361	Unknown

ตารางที่ 14 ประชากรอายุ 15 ปีขึ้นไปทำงานในรอบปี จำแนกตามหมวดอาชีพ กลุ่มอายุ เพศ และเขตการปกครอง (ต่อ)

Table 14 Usually economically active population 15 years of age and over by occupation, age group, sex and area (Contd.)

หมวดอาชีพ เพศ และเขตการปกครอง	รวม Total	กลุ่มอายุ Age group												Major occupation group, sex and area
		15 - 19	20 - 24	25 - 29	30 - 34	35 - 39	40 - 44	45 - 49	50 - 54	55 - 59	60 - 64	65 - 69	70 ขึ้นไป and over	
ในเขตเทศบาล	194,118	18,636	13,928	14,607	17,208	19,858	20,246	18,860	16,723	13,684	11,723	9,330	19,314	Municipal area
ไม่ทำงาน	51,893	14,018	5,505	2,696	2,007	1,711	1,340	1,427	1,449	1,938	3,003	3,359	13,439	Not work
ทำงาน	135,645	3,047	7,993	11,448	14,703	17,607	18,414	16,936	14,733	11,372	8,367	5,707	5,318	Work
ผู้จัดการ ข้าราชการระดับอาวุโส และผู้บัญชาตติกาหมาย	2,194	11	36	110	234	293	403	394	321	213	86	49	45	Managers
ผู้ประกอบการวิชาชีพด้านต่าง ๆ	7,157	11	294	688	1,015	1,007	850	1,090	1,318	741	91	30	22	Professionals
เจ้าหน้าที่เทคนิค และผู้ประกอบการวิชาชีพ ที่เกี่ยวข้องกับด้านต่าง ๆ	2,269	15	152	323	378	355	342	320	211	104	32	14	24	Technicians and associate professionals
เสมียน	2,662	14	226	537	533	431	343	309	178	64	17	3	5	Clerical support workers
พนักงานบริการ และผู้จำหน่ายสินค้า	23,757	500	1,338	2,123	2,660	3,304	3,350	2,911	2,516	1,901	1,341	943	871	Service and sales workers
ผู้ปฏิบัติงานที่มีฝีมือด้านการเกษตร ป่าไม้ และการประมง	72,251	1,387	3,324	4,731	6,608	8,738	9,783	9,027	7,980	6,900	5,824	4,100	3,851	Skilled agricultural, forestry and fishery workers
ช่างฝีมือ และผู้ปฏิบัติงานที่เกี่ยวข้อง	12,337	446	1,109	1,317	1,642	1,694	1,710	1,375	1,116	768	505	345	309	Craft and related trades workers
ผู้ควบคุมเครื่องจักรโรงงานและเครื่องจักร และผู้ปฏิบัติงานด้านการประกอบ	3,190	56	224	360	425	514	439	427	306	217	129	57	36	Plant and machine operators and assemblers
ผู้ประกอบการอาชีพงานพื้นฐาน	8,555	560	897	1,104	1,106	1,181	1,083	932	658	435	323	155	124	Elementary occupations
ทหาร	990	9	366	130	78	64	81	132	113	11	2	1	2	Armed forces occupations
ทำงานแต่ไม่ทราบอาชีพ	283	40	27	25	24	28	29	19	17	17	16	10	30	Work but unknown occupation
ไม่ทราบ	6,579	1,571	430	463	499	540	493	497	541	374	352	264	557	Unknown

ตารางที่ 14 ประชากรอายุ 15 ปีขึ้นไปทำงานในรอบปี จำแนกตามหมวดอาชีพ กลุ่มอายุ เพศ และเขตการปกครอง (ต่อ)

Table 14 Usually economically active population 15 years of age and over by occupation, age group, sex and area (Contd.)

หมวดอาชีพ เพศ และเขตการปกครอง	รวม Total	กลุ่มอายุ Age group													Major occupation group, sex and area
		15 - 19	20 - 24	25 - 29	30 - 34	35 - 39	40 - 44	45 - 49	50 - 54	55 - 59	60 - 64	65 - 69	70 ขึ้นไป and over		
ชาย	91,224	9,248	7,194	7,442	8,336	9,284	9,633	8,853	7,735	6,172	5,194	4,219	7,914	Male	
ไม่ทำงาน	20,494	6,559	2,399	1,072	734	556	440	445	421	584	1,091	1,265	4,929	Not work	
ทำงาน	67,552	1,886	4,565	6,147	7,369	8,449	8,977	8,197	7,054	5,411	3,919	2,828	2,750	Work	
ผู้จัดการ ข้าราชการระดับอาวุโส และผู้บัญชาตติภพหมาย	1,565	5	25	68	146	185	279	313	245	172	61	38	28	Managers	
ผู้ประกอบการวิชาชีพด้านต่าง ๆ	2,645	4	89	216	308	316	296	417	543	366	53	17	20	Professionals	
เจ้าหน้าที่เทคนิค และผู้ประกอบการวิชาชีพ ที่เกี่ยวข้องกับด้านต่าง ๆ	1,085	1	67	100	161	166	173	168	140	68	20	7	13	Technicians and associate professionals	
เสมียน	886	8	54	139	137	140	122	140	90	42	10	1	3	Clerical support workers	
พนักงานบริการ และผู้จำหน่ายสินค้า	8,438	198	430	768	947	1,142	1,266	1,031	940	665	409	333	306	Service and sales workers	
ผู้ปฏิบัติงานที่มีฝีมือด้านการเกษตร ป่าไม้ และการประมง	36,218	881	1,896	2,651	3,422	4,254	4,734	4,303	3,722	3,240	2,820	2,132	2,164	Skilled agricultural, forestry and fishery workers	
ช่างฝีมือ และผู้ปฏิบัติงานที่เกี่ยวข้อง	8,326	383	934	1,077	1,174	1,143	1,114	846	679	448	262	160	107	Craft and related trades workers	
ผู้ควบคุมเครื่องจักรโรงงานและเครื่องจักร และผู้ปฏิบัติงานด้านการประกอบ	2,885	53	202	324	381	451	383	396	280	205	118	56	36	Plant and machine operators and assemblers	
ผู้ประกอบการอาชีพงานพื้นฐาน	4,414	329	493	665	606	581	520	441	293	190	156	80	60	Elementary occupations	
ทหาร	973	8	364	128	75	62	80	128	113	11	2	1	1	Armed forces occupations	
ทำงานแต่ไม่ทราบอาชีพ	117	18	11	12	11	9	10	14	8	4	7	2	11	Work but unknown occupation	
ไม่ทราบ	3,178	802	231	223	233	279	217	211	260	177	184	126	235	Unknown	

ตารางที่ 14 ประชากรอายุ 15 ปีขึ้นไปทำงานในรอบปี จำแนกตามหมวดอาชีพ กลุ่มอายุ เพศ และเขตการปกครอง (ต่อ)

Table 14 Usually economically active population 15 years of age and over by occupation, age group, sex and area (Contd.)

หมวดอาชีพ เพศ และเขตการปกครอง	รวม Total	กลุ่มอายุ Age group													Major occupation group, sex and area
		15 - 19	20 - 24	25 - 29	30 - 34	35 - 39	40 - 44	45 - 49	50 - 54	55 - 59	60 - 64	65 - 69	70 ขึ้นไป and over		
หญิง	102,894	9,389	6,734	7,165	8,872	10,574	10,613	10,007	8,988	7,512	6,529	5,110	11,400	Female	
ไม่ทำงาน	31,399	7,460	3,107	1,625	1,273	1,155	900	982	1,028	1,354	1,912	2,094	8,510	Not work	
ทำงาน	68,093	1,161	3,429	5,300	7,333	9,159	9,437	8,739	7,679	5,961	4,449	2,879	2,569	Work	
ผู้จัดการ ข้าราชการระดับอาวุโส และผู้บัญชาตติกาหมาย	629	6	11	43	88	108	124	81	75	41	25	11	17	Managers	
ผู้ประกอบการวิชาชีพด้านต่าง ๆ	4,512	7	205	472	707	691	554	674	775	375	38	12	1	Professionals	
เจ้าหน้าที่เทคนิค และผู้ประกอบการวิชาชีพ ที่เกี่ยวข้องกับด้านต่าง ๆ	1,184	13	85	223	217	188	170	151	72	36	11	7	11	Technicians and associate professionals	
เสมียน	1,776	6	172	398	397	292	222	169	88	23	7	2	1	Clerical support workers	
พนักงานบริการ และผู้จำหน่ายสินค้า	15,320	302	908	1,354	1,713	2,161	2,083	1,880	1,576	1,236	932	609	566	Service and sales workers	
ผู้ปฏิบัติงานที่มีฝีมือด้านการเกษตร ป่าไม้ และการประมง	36,033	506	1,429	2,080	3,186	4,484	5,049	4,724	4,258	3,660	3,004	1,968	1,686	Skilled agricultural, forestry and fishery workers	
ช่างฝีมือ และผู้ปฏิบัติงานที่เกี่ยวข้อง	4,011	63	175	240	468	550	596	530	437	320	243	185	202	Craft and related trades workers	
ผู้ควบคุมเครื่องจักรโรงงานและเครื่องจักร และผู้ปฏิบัติงานด้านการประกอบ	305	2	22	36	45	63	56	31	26	12	11	1	-	Plant and machine operators and assemblers	
ผู้ประกอบการอาชีพงานพื้นฐาน	4,142	231	404	439	499	600	563	491	365	245	167	75	63	Elementary occupations	
ทหาร	17	1	2	2	2	3	1	4	-	-	-	-	1	Armed forces occupations	
ทำงานแต่ไม่ทราบอาชีพ	166	22	17	13	12	19	19	5	8	13	9	8	20	Work but unknown occupation	
ไม่ทราบ	3,402	768	199	240	265	261	276	287	281	196	168	138	321	Unknown	

ตารางที่ 14 ประชากรอายุ 15 ปีขึ้นไปทำงานในรอบปี จำแนกตามหมวดอาชีพ กลุ่มอายุ เพศ และเขตการปกครอง (ต่อ)

Table 14 Usually economically active population 15 years of age and over by occupation, age group, sex and area (Contd.)

หมวดอาชีพ เพศ และเขตการปกครอง	รวม Total	กลุ่มอายุ Age group												Major occupation group, sex and area
		15 - 19	20 - 24	25 - 29	30 - 34	35 - 39	40 - 44	45 - 49	50 - 54	55 - 59	60 - 64	65 - 69	70 ขึ้นไป and over	
นอกเขตเทศบาล	182,657	18,846	13,204	14,693	16,982	19,466	19,098	17,213	14,928	12,537	10,369	7,907	17,415	Non-municipal area
ไม่ทำงาน	46,074	13,582	4,751	2,274	1,530	1,227	1,096	936	1,110	1,664	2,497	2,906	12,501	Not work
ทำงาน	134,835	4,005	8,269	12,363	15,403	18,210	17,988	16,257	13,802	10,851	7,865	4,986	4,835	Work
ผู้จัดการ ข้าราชการระดับอาวุโส และผู้บัญชาตติกาหมาย	1,627	24	33	91	155	270	273	294	213	150	62	29	33	Managers
ผู้ประกอบการวิชาชีพด้านต่าง ๆ	4,235	22	228	521	629	678	472	620	680	339	28	6	12	Professionals
เจ้าหน้าที่เทคนิค และผู้ประกอบการวิชาชีพ ที่เกี่ยวข้องกับด้านต่าง ๆ	1,373	7	124	246	250	235	187	155	104	32	9	9	14	Technicians and associate professionals
เสมียน	1,796	20	157	425	424	285	176	151	107	40	7	3	1	Clerical support workers
พนักงานบริการ และผู้จำหน่ายสินค้า	15,656	360	1,026	1,551	2,031	2,263	2,161	1,833	1,535	1,117	769	511	500	Service and sales workers
ผู้ปฏิบัติงานที่มีฝีมือด้านการเกษตร ป่าไม้ และการประมง	90,433	2,292	4,764	7,040	9,198	11,723	12,224	11,105	9,618	8,134	6,300	4,066	3,967	Skilled agricultural, forestry and fishery workers
ช่างฝีมือ และผู้ปฏิบัติงานที่เกี่ยวข้อง	7,489	401	729	965	1,068	1,086	986	764	565	372	301	129	125	Craft and related trades workers
ผู้ควบคุมเครื่องจักรโรงงานและเครื่องจักร และผู้ปฏิบัติงานด้านการประกอบ	2,305	83	162	270	336	382	341	290	187	151	72	13	18	Plant and machine operators and assemblers
ผู้ประกอบการอาชีพงานพื้นฐาน	9,456	770	986	1,193	1,256	1,232	1,113	991	742	500	305	214	154	Elementary occupations
ทหาร	262	1	38	38	39	33	30	34	43	7	-	-	-	Armed forces occupations
ทำงานแต่ไม่ทราบอาชีพ	204	25	22	23	17	22	26	19	8	10	13	6	11	Work but unknown occupation
ไม่ทราบ	1,748	1,258	184	56	49	29	13	20	15	22	8	15	79	Unknown

ตารางที่ 14 ประชากรอายุ 15 ปีขึ้นไปทำงานในรอบปี จำแนกตามหมวดอาชีพ กลุ่มอายุ เพศ และเขตการปกครอง (ต่อ)

Table 14 Usually economically active population 15 years of age and over by occupation, age group, sex and area (Contd.)

หมวดอาชีพ เพศ และเขตการปกครอง	รวม Total	กลุ่มอายุ Age group													Major occupation group, sex and area
		15 - 19	20 - 24	25 - 29	30 - 34	35 - 39	40 - 44	45 - 49	50 - 54	55 - 59	60 - 64	65 - 69	70 ขึ้นไป and over		
ชาย	89,188	9,767	6,963	7,604	8,411	9,461	9,309	8,442	7,092	5,979	4,858	3,766	7,537	Male	
ไม่ทำงาน	19,216	6,689	2,237	895	535	416	367	315	330	583	913	1,123	4,812	Not work	
ทำงาน	69,097	2,490	4,612	6,675	7,842	9,028	8,936	8,114	6,754	5,383	3,940	2,637	2,685	Work	
ผู้จัดการ ข้าราชการระดับอาวุโส และผู้บัญชาตติภพหมาย	1,290	19	26	65	109	206	222	243	175	132	53	19	20	Managers	
ผู้ประกอบการวิชาชีพด้านต่าง ๆ	1,648	12	53	158	195	271	169	248	330	182	20	2	9	Professionals	
เจ้าหน้าที่เทคนิค และผู้ประกอบการวิชาชีพ ที่เกี่ยวข้องกับด้านต่าง ๆ	577	4	31	70	89	101	94	80	64	21	5	5	13	Technicians and associate professionals	
เสมียน	633	6	24	114	138	102	73	71	74	25	5	1	1	Clerical support workers	
พนักงานบริการ และผู้จำหน่ายสินค้า	5,806	150	339	552	790	847	798	714	565	417	275	181	178	Service and sales workers	
ผู้ปฏิบัติงานที่มีฝีมือด้านการเกษตร ป่าไม้ และการประมง	46,145	1,385	2,733	3,936	4,727	5,757	5,979	5,459	4,583	3,954	3,145	2,230	2,258	Skilled agricultural, forestry and fishery workers	
ช่างฝีมือ และผู้ปฏิบัติงานที่เกี่ยวข้อง	5,874	359	630	805	859	827	751	542	413	274	234	92	87	Craft and related trades workers	
ผู้ควบคุมเครื่องจักรโรงงานและเครื่องจักร และผู้ปฏิบัติงานด้านการประกอบ	2,106	80	153	242	291	345	318	270	164	143	70	12	18	Plant and machine operators and assemblers	
ผู้ประกอบการอาชีพงานพื้นฐาน	4,688	462	578	693	599	538	494	448	339	227	125	91	94	Elementary occupations	
ทหาร	241	-	35	32	38	26	27	34	41	7	-	-	-	Armed forces occupations	
ทำงานแต่ไม่ทราบอาชีพ	91	15	9	7	7	9	11	6	6	4	8	2	6	Work but unknown occupation	
ไม่ทราบ	875	588	114	35	33	17	6	13	7	12	5	5	40	Unknown	

ตารางที่ 14 ประชากรอายุ 15 ปีขึ้นไปทำงานในรอบปี จำแนกตามหมวดอาชีพ กลุ่มอายุ เพศ และเขตการปกครอง (ต่อ)

Table 14 Usually economically active population 15 years of age and over by occupation, age group, sex and area (Contd.)

หมวดอาชีพ เพศ และเขตการปกครอง	รวม Total	กลุ่มอายุ Age group												Major occupation group, sex and area
		15 - 19	20 - 24	25 - 29	30 - 34	35 - 39	40 - 44	45 - 49	50 - 54	55 - 59	60 - 64	65 - 69	70 ขึ้นไป and over	
หญิง	93,469	9,079	6,241	7,089	8,571	10,005	9,789	8,771	7,836	6,558	5,511	4,141	9,879	Female
ไม่ทำงาน	26,858	6,893	2,513	1,380	994	811	729	622	780	1,081	1,583	1,783	7,689	Not work
ทำงาน	65,738	1,515	3,657	5,688	7,561	9,182	9,052	8,142	7,049	5,467	3,925	2,349	2,150	Work
ผู้จัดการ ข้าราชการระดับอาวุโส และผู้บัญญัติกฎหมาย	336	5	6	26	46	64	51	51	38	18	9	10	12	Managers
ผู้ประกอบการวิชาชีพด้านต่าง ๆ	2,587	10	175	364	434	406	302	372	350	158	8	4	3	Professionals
เจ้าหน้าที่เทคนิค และผู้ประกอบการวิชาชีพ ที่เกี่ยวข้องกับด้านต่าง ๆ	796	4	93	176	161	135	93	76	40	11	3	4	1	Technicians and associate professionals
เสมียน	1,164	14	134	311	286	183	103	80	34	16	3	1	-	Clerical support workers
พนักงานบริการ และผู้จำหน่ายสินค้า	9,850	210	687	998	1,240	1,417	1,363	1,119	971	699	494	330	322	Service and sales workers
ผู้ปฏิบัติงานที่มีฝีมือด้านการเกษตร ป่าไม้ และการประมง	44,288	907	2,032	3,105	4,471	5,967	6,244	5,646	5,035	4,180	3,155	1,836	1,710	Skilled agricultural, forestry and fishery workers
ช่างฝีมือ และผู้ปฏิบัติงานที่เกี่ยวข้อง	1,615	41	98	159	210	258	235	222	152	98	67	36	38	Craft and related trades workers
ผู้ควบคุมเครื่องจักรโรงงานและเครื่องจักร และผู้ปฏิบัติงานด้านการประกอบ	199	4	8	28	45	37	23	20	22	8	2	1	-	Plant and machine operators and assemblers
ผู้ประกอบการอาชีพงานพื้นฐาน	4,769	308	408	500	657	694	619	543	402	273	180	123	60	Elementary occupations
ทหาร	21	1	3	5	1	7	3	-	1	-	-	-	-	Armed forces occupations
ทำงานแต่ไม่ทราบอาชีพ	113	10	13	16	10	13	15	13	2	6	5	4	5	Work but unknown occupation
ไม่ทราบ	873	670	70	22	16	11	7	7	8	10	3	10	40	Unknown

ตารางที่ 15 ประชากรอายุ 15 ปีขึ้นไปทำงานในรอบปี จำแนกตามหมวดอุตสาหกรรม กลุ่มอายุ เพศ และเขตการปกครอง

Table 15 Usually economically active population 15 years of age and over by industry, age group, sex and area

หมวดอุตสาหกรรม เพศ และเขตการปกครอง	รวม Total	กลุ่มอายุ Age group												Major industry group, sex and area
		15 - 19	20 - 24	25 - 29	30 - 34	35 - 39	40 - 44	45 - 49	50 - 54	55 - 59	60 - 64	65 - 69	70 ขึ้นไป and over	
ยอดรวม	270,480	7,052	16,263	23,811	30,106	35,817	36,402	33,193	28,535	22,223	16,232	10,692	10,154	Total
เกษตรกรรม การป่าไม้ และการประมง	166,195	4,146	8,482	12,147	16,192	20,794	22,349	20,482	17,875	15,209	12,314	8,276	7,930	Agriculture, forestry and fishing
การทำเหมืองแร่ และเหมืองหิน	41	1	5	6	8	6	11	4	1	-	-	-	-	Mining and quarrying
การผลิต	10,366	586	1,034	1,196	1,384	1,484	1,261	1,080	811	538	388	285	320	Manufacturing
การไฟฟ้า ก๊าซ ไอน้ำ และระบบปรับอากาศ	461	6	33	70	46	55	93	57	65	29	2	1	2	Electricity, gas, steam and air conditioning supply
การจัดหาน้ำ การจัดการ และการบำบัดน้ำเสีย ของเสีย และสิ่งปฏิกูล	584	7	30	37	54	63	63	114	103	79	25	5	3	Water supply; sewerage, waste management and remediation activities
การก่อสร้าง	12,789	661	1,101	1,344	1,652	1,842	1,835	1,528	1,144	737	534	248	163	Construction
การขายส่งและการขายปลีก การซ่อมยานยนต์และจักรยายนต์	29,090	743	2,155	3,354	3,823	4,105	3,670	3,104	2,536	2,005	1,502	1,056	1,040	Wholesale and retail trade; repair of motor vehicles motorcycles
การขนส่ง และสถานที่เก็บสินค้า	3,446	48	226	363	431	531	506	509	337	251	150	49	46	Transportation and storage
ที่พักแรมและบริการด้านอาหาร	10,880	297	673	837	1,284	1,489	1,537	1,413	1,174	839	625	393	318	Accommodation and food service activities
ข้อมูลข่าวสารและการสื่อสาร	363	6	33	94	67	46	48	36	16	10	4	-	4	Information and communication
กิจกรรมทางการเงินและการประกันภัย	1,041	4	48	199	182	173	178	130	80	33	7	4	2	Financial and insurance activities
กิจกรรมอสังหาริมทรัพย์	67	-	-	5	2	10	13	8	8	7	6	2	5	Real estate activities
กิจกรรมทางวิชาชีพ วิทยาศาสตร์ และเทคนิค	693	14	43	91	92	106	99	104	98	30	12	4	1	Professional, scientific and technical activities
กิจกรรมการบริหาร และการบริการสนับสนุน	725	39	47	98	106	109	97	83	50	45	18	23	9	Administrative and support service activities
การบริหารราชการ การป้องกันประเทศ และการประกันสังคมบังคับ	11,658	43	826	1,382	1,771	1,799	1,903	1,752	1,403	630	107	30	14	Public administration and defence; compulsory social security
การศึกษา	8,672	12	331	907	1,005	1,155	849	1,307	1,810	1,124	114	34	22	Education
กิจกรรมด้านสุขภาพและงานสังคมสงเคราะห์	3,730	18	308	468	705	673	525	507	295	148	41	12	29	Human health and social work activities
ศิลปะ ความบันเทิง และนันทนาการ	461	18	61	50	69	61	53	52	38	23	16	5	15	Arts, entertainment and recreation
กิจกรรมบริการด้านอื่น ๆ	8,404	339	774	1,083	1,150	1,219	1,204	850	618	431	318	231	189	Other service activities
กิจกรรมการจ้างงานในครัวเรือนส่วนบุคคล กิจกรรมการผลิตสินค้าและบริการ ที่ทำขึ้นเองเพื่อใช้ในครัวเรือน ซึ่งไม่สามารถ จำแนกกิจกรรมได้อย่างชัดเจน	233	4	5	27	19	30	32	37	27	19	18	10	5	Activities of households as employers; undifferentiated goods and services-producing activities of households for own use
กิจกรรมขององค์การระหว่างประเทศ และภาคีสมาชิก	-	-	-	-	-	-	-	-	-	-	-	-	-	Activities of extraterritorial organizations and bodies
ไม่ทราบ	579	61	49	55	65	65	75	37	46	37	29	25	35	Unknown

ตารางที่ 15 ประชากรอายุ 15 ปีขึ้นไปทำงานในรอบปี จำแนกตามหมวดอุตสาหกรรม กลุ่มอายุ เพศ และเขตการปกครอง (ต่อ)

Table 15 Usually economically active population 15 years of age and over by industry, age group, sex and area (Contd.)

หมวดอุตสาหกรรม เพศ และเขตการปกครอง	รวม Total	กลุ่มอายุ Age group												Major industry group, sex and area
		15 - 19	20 - 24	25 - 29	30 - 34	35 - 39	40 - 44	45 - 49	50 - 54	55 - 59	60 - 64	65 - 69	70 ขึ้นไป and over	
ชาย	136,649	4,376	9,177	12,823	15,212	17,477	17,913	16,312	13,808	10,794	7,858	5,465	5,435	Male
เกษตรกรรม การป่าไม้ และการประมง	84,073	2,536	4,842	6,800	8,339	10,173	10,870	9,926	8,411	7,257	6,041	4,396	4,484	Agriculture, forestry and fishing
การทำเหมืองแร่ และเหมืองหิน	35	-	4	5	8	5	10	4	1	-	-	-	-	Mining and quarrying
การผลิต	3,838	278	534	521	542	540	413	329	223	173	123	71	91	Manufacturing
การไฟฟ้า ก๊าซ ไอน้ำ และระบบปรับอากาศ	401	6	29	58	40	44	84	48	60	25	2	1	2	Electricity, gas, steam and air conditioning supply
การจัดหาน้ำ การจัดการ และการบำบัดน้ำเสีย ของเสีย และสิ่งปฏิกูล	447	6	21	23	40	46	52	81	87	64	19	5	3	Water supply; sewerage, waste management and remediation activities
การก่อสร้าง	10,630	619	979	1,181	1,366	1,481	1,476	1,192	929	595	454	213	144	Construction
การขายส่งและการขายปลีก การซ่อมยานยนต์และจักรยายนต์	12,308	442	996	1,578	1,821	1,779	1,537	1,245	904	716	516	396	377	Wholesale and retail trade; repair of motor vehicles motorcycles
การขนส่ง และสถานที่เก็บสินค้า	3,198	44	212	337	393	476	468	477	315	239	144	47	46	Transportation and storage
ที่พักแรมและบริการด้านอาหาร	2,791	85	207	240	350	377	369	358	292	189	153	101	71	Accommodation and food service activities
ข้อมูลข่าวสารและการสื่อสาร	211	4	20	43	42	25	29	23	13	7	1	-	3	Information and communication
กิจกรรมทางการเงินและการประกันภัย	439	1	12	54	57	65	87	76	59	17	5	4	2	Financial and insurance activities
กิจกรรมอสังหาริมทรัพย์	28	-	-	1	2	5	2	4	2	5	4	1	1	Real estate activities
กิจกรรมทางวิชาชีพ วิทยาศาสตร์ และเทคนิค	419	10	11	44	53	59	56	71	80	23	10	4	-	Professional, scientific and technical activities
กิจกรรมการบริหาร และการบริการสนับสนุน	374	27	29	50	50	58	45	42	28	18	11	14	3	Administrative and support service activities
การบริหารราชการ การป้องกันประเทศ และการประกันสังคมบังคับ	8,312	33	672	826	1,020	1,170	1,378	1,334	1,183	566	95	24	11	Public administration and defence; compulsory social security
การศึกษา	3,339	4	82	268	295	405	271	507	791	609	72	17	20	Education
กิจกรรมด้านสุขภาพและงานสังคมสงเคราะห์	840	4	51	104	142	144	119	114	77	54	17	2	11	Human health and social work activities
ศิลปะ ความบันเทิง และนันทนาการ	308	10	50	32	45	34	39	37	24	13	10	4	10	Arts, entertainment and recreation
กิจกรรมบริการด้านอื่น ๆ	4,346	232	405	620	571	555	573	422	302	208	162	153	143	Other service activities
กิจกรรมการจ้างงานในครัวเรือนส่วนบุคคล กิจกรรมการผลิตสินค้าและบริการ ที่ทำขึ้นเองเพื่อใช้ในครัวเรือน ซึ่งไม่สามารถ จำแนกกิจกรรมได้อย่างชัดเจน	61	2	-	18	9	8	5	5	2	1	5	4	1	Activities of households as employers; undifferentiated goods and services-producing activities of households for own use
กิจกรรมขององค์การระหว่างประเทศ และภาคีสมาชิก	-	-	-	-	-	-	-	-	-	-	-	-	-	Activities of extraterritorial organizations and bodies
ไม่ทราบ	252	35	21	20	28	27	30	18	23	15	15	8	12	Unknown

ตารางที่ 15 ประชากรอายุ 15 ปีขึ้นไปทำงานในรอบปี จำแนกตามหมวดอุตสาหกรรม กลุ่มอายุ เพศ และเขตการปกครอง (ต่อ)

Table 15 Usually economically active population 15 years of age and over by industry, age group, sex and area (Contd.)

หมวดอุตสาหกรรม เพศ และเขตการปกครอง	รวม Total	กลุ่มอายุ Age group												Major industry group, sex and area
		15 - 19	20 - 24	25 - 29	30 - 34	35 - 39	40 - 44	45 - 49	50 - 54	55 - 59	60 - 64	65 - 69	70 ขึ้นไป and over	
หญิง	133,831	2,676	7,086	10,988	14,894	18,340	18,489	16,881	14,728	11,429	8,374	5,227	4,719	Female
เกษตรกรรม การป่าไม้ และการประมง	82,122	1,610	3,640	5,347	7,853	10,622	11,479	10,556	9,464	7,952	6,273	3,879	3,447	Agriculture, forestry and fishing
การทำเหมืองแร่ และเหมืองหิน	6	1	1	1	-	1	1	-	-	-	-	-	-	Mining and quarrying
การผลิต	6,528	308	501	675	841	944	848	750	589	365	264	213	229	Manufacturing
การไฟฟ้า ก๊าซ ไอน้ำ และระบบปรับอากาศ	61	-	4	12	6	11	10	10	5	4	-	-	-	Electricity, gas, steam and air conditioning supply
การจัดหาน้ำ การจัดการ และการบำบัดน้ำเสีย ของเสีย และสิ่งปฏิกูล	137	1	10	13	14	17	11	34	16	14	6	-	-	Water supply; sewerage, waste management and remediation activities
การก่อสร้าง	2,159	43	122	162	286	361	359	336	215	142	80	35	19	Construction
การขายส่งและการขายปลีก การซ่อมยานยนต์และจักรยานยนต์	16,782	301	1,158	1,776	2,002	2,326	2,133	1,858	1,632	1,288	986	659	663	Wholesale and retail trade; repair of motor vehicles motorcycles
การขนส่ง และสถานที่เก็บสินค้า	248	5	15	26	38	55	38	32	22	12	6	1	-	Transportation and storage
ที่พักแรมและบริการด้านอาหาร	8,090	212	466	597	934	1,113	1,168	1,055	882	650	472	293	247	Accommodation and food service activities
ข้อมูลข่าวสารและการสื่อสาร	152	2	13	51	24	21	19	13	2	3	2	-	1	Information and communication
กิจกรรมทางการเงินและการประกันภัย	601	2	36	145	125	108	91	54	21	17	2	-	-	Financial and insurance activities
กิจกรรมอสังหาริมทรัพย์	40	-	-	4	-	5	11	5	6	2	2	1	4	Real estate activities
กิจกรรมทางวิชาชีพ วิทยาศาสตร์ และเทคนิค	274	4	32	47	39	47	43	33	19	7	2	-	1	Professional, scientific and technical activities
กิจกรรมการบริหาร และการบริการสนับสนุน	351	12	18	48	56	51	53	41	23	26	7	10	6	Administrative and support service activities
การบริหารราชการ การป้องกันประเทศ และการประกันสังคมภาคบังคับ	3,346	10	153	555	751	629	525	418	220	64	12	6	3	Public administration and defence; compulsory social security
การศึกษา	5,333	9	249	639	711	750	578	800	1,019	515	43	17	2	Education
กิจกรรมด้านสุขภาพและงานสังคมสงเคราะห์	2,890	15	257	364	562	529	405	393	218	94	24	10	18	Human health and social work activities
ศิลปะ ความบันเทิง และนันทนาการ	153	7	11	18	25	27	14	15	13	10	6	1	5	Arts, entertainment and recreation
กิจกรรมบริการด้านอื่น ๆ	4,058	107	369	462	579	665	630	427	315	223	156	79	47	Other service activities
กิจกรรมการจ้างงานในครัวเรือนส่วนบุคคล กิจกรรมการผลิตสินค้าและบริการ ที่ทำขึ้นเองเพื่อใช้ในครัวเรือน ซึ่งไม่สามารถ จำแนกกิจกรรมได้อย่างชัดเจน	173	1	5	8	11	22	28	33	24	18	14	6	4	Activities of households as employers; undifferentiated goods- and services-producing activities of households for own use
กิจกรรมขององค์การระหว่างประเทศ และภาคีสมาชิก	-	-	-	-	-	-	-	-	-	-	-	-	-	Activities of extraterritorial organizations and bodies
ไม่ทราบ	327	26	28	35	37	38	45	19	23	22	14	17	23	Unknown

ตารางที่ 15 ประชากรอายุ 15 ปีขึ้นไปทำงานในรอบปี จำแนกตามหมวดอุตสาหกรรม กลุ่มอายุ เพศ และเขตการปกครอง (ต่อ)

Table 15 Usually economically active population 15 years of age and over by industry, age group, sex and area (Contd.)

หมวดอุตสาหกรรม เพศ และเขตการปกครอง	รวม Total	กลุ่มอายุ Age group												Major industry group, sex and area
		15 - 19	20 - 24	25 - 29	30 - 34	35 - 39	40 - 44	45 - 49	50 - 54	55 - 59	60 - 64	65 - 69	70 ขึ้นไป and over	
ในเขตเทศบาล	135,645	3,047	7,993	11,448	14,703	17,607	18,414	16,936	14,733	11,372	8,367	5,707	5,318	Municipal area
เกษตรกรรม การป่าไม้ และการประมง	73,358	1,501	3,465	4,894	6,725	8,830	9,875	9,147	8,057	6,948	5,896	4,133	3,887	Agriculture, forestry and fishing
การทำเหมืองแร่ และเหมืองหิน	24	-	2	6	2	2	6	4	1	-	-	-	-	Mining and quarrying
การผลิต	6,788	308	627	649	847	960	835	746	621	412	293	235	255	Manufacturing
การไฟฟ้า ก๊าซ ไอน้ำ และระบบปรับอากาศ	313	4	21	45	27	37	58	44	49	23	1	1	2	Electricity, gas, steam and air conditioning supply
การจัดหาน้ำ การจัดการ และการบำบัดน้ำเสีย ของเสีย และสิ่งปฏิกูล	375	7	19	18	33	36	47	71	69	52	16	4	1	Water supply; sewerage, waste management and remediation activities
การก่อสร้าง	6,706	319	608	677	828	966	987	812	595	400	288	141	86	Construction
การขายส่งและการขายปลีก														Wholesale and retail trade; repair
การซ่อมยานยนต์และจักรยานยนต์	17,399	438	1,156	1,973	2,123	2,390	2,192	1,939	1,576	1,303	944	687	678	of motor vehicles motorcycles
การขนส่ง และสถานที่เก็บสินค้า	2,059	22	138	210	253	297	287	298	222	162	98	40	31	Transportation and storage
ที่พักแรมและบริการด้านอาหาร	6,765	184	417	499	766	910	963	890	765	514	409	252	195	Accommodation and food service activities
ข้อมูลข่าวสารและการสื่อสาร	250	3	22	66	51	31	34	25	7	7	2	-	-	Information and communication
กิจกรรมทางการเงินและการประกันภัย	721	2	32	111	128	120	132	95	65	26	7	1	1	Financial and insurance activities
กิจกรรมอสังหาริมทรัพย์	55	-	-	2	2	9	11	6	6	6	6	2	5	Real estate activities
กิจกรรมทางวิชาชีพ วิทยาศาสตร์ และเทคนิค	352	9	26	54	48	53	60	39	43	7	7	4	1	Professional, scientific and technical activities
กิจกรรมการบริหาร และการบริการสนับสนุน	430	22	24	59	51	76	67	55	28	18	12	13	5	Administrative and support service activities
การบริหารราชการ การป้องกันประเทศ และการประกันสังคมภาคบังคับ	7,517	25	667	868	1,079	1,101	1,217	1,137	919	397	74	21	12	Public administration and defence; compulsory social security
การศึกษา	5,199	6	161	488	595	643	503	787	1,159	740	78	28	11	Education
กิจกรรมด้านสุขภาพและงานสังคมสงเคราะห์	2,293	8	202	271	440	385	333	338	181	90	18	8	18	Human health and social work activities
ศิลปะ ความบันเทิง และนันทนาการ	316	4	45	34	46	44	34	37	26	18	15	4	11	Arts, entertainment and recreation
กิจกรรมบริการด้านอื่น ๆ	4,212	144	333	465	619	656	705	423	291	209	170	110	88	Other service activities
กิจกรรมการจ้างงานในครัวเรือนส่วนบุคคล														Activities of households as employers;
กิจกรรมการผลิตสินค้าและบริการ														undifferentiated goods
ที่ทำขึ้นเองเพื่อใช้ในครัวเรือน ซึ่งไม่สามารถ														and services-producing
จำแนกกิจกรรมได้อย่างชัดเจน	181	2	3	27	11	25	23	25	21	16	16	8	4	activities of households for own use
กิจกรรมขององค์การระหว่างประเทศ และภาคีสมาชิก	-	-	-	-	-	-	-	-	-	-	-	-	-	Activities of extraterritorial organizations and bodies
ไม่ทราบ	334	36	25	31	29	37	44	19	31	22	15	16	28	Unknown

ตารางที่ 15 ประชากรอายุ 15 ปีขึ้นไปทำงานในรอบปี จำแนกตามหมวดอุตสาหกรรม กลุ่มอายุ เพศ และเขตการปกครอง (ต่อ)

Table 15 Usually economically active population 15 years of age and over by industry, age group, sex and area (Contd.)

หมวดอุตสาหกรรม เพศ และเขตการปกครอง	รวม Total	กลุ่มอายุ Age group												Major industry group, sex and area
		15 - 19	20 - 24	25 - 29	30 - 34	35 - 39	40 - 44	45 - 49	50 - 54	55 - 59	60 - 64	65 - 69	70 ขึ้นไป and over	
ชาย	67,552	1,886	4,565	6,147	7,369	8,449	8,977	8,197	7,054	5,411	3,919	2,828	2,750	Male
เกษตรกรรม การป่าไม้ และการประมง	36,823	946	1,956	2,755	3,487	4,306	4,792	4,382	3,757	3,258	2,855	2,149	2,181	Agriculture, forestry and fishing
การทำเหมืองแร่ และเหมืองหิน	21	-	2	5	2	2	5	4	1	-	-	-	-	Mining and quarrying
การผลิต	2,278	134	328	277	310	328	244	210	154	110	75	49	60	Manufacturing
การไฟฟ้า ก๊าซ ไอน้ำ และระบบปรับอากาศ	265	4	19	36	22	29	50	34	47	20	1	1	2	Electricity, gas, steam and air conditioning supply
การจัดหาน้ำ การจัดการ และการบำบัดน้ำเสีย ของเสีย และสิ่งปฏิกูล	285	6	14	8	23	26	38	47	58	45	14	4	1	Water supply; sewerage, waste management and remediation activities
การก่อสร้าง	5,574	294	545	594	688	774	778	644	503	325	233	125	71	Construction
การขายส่งและการขายปลีก														Wholesale and retail trade; repair
การซ่อมยานยนต์และจักรยายนต์	7,374	257	532	951	1,036	1,012	942	779	582	462	310	263	248	of motor vehicles motorcycles
การขนส่ง และสถานที่เก็บสินค้า	1,893	19	124	194	227	262	263	282	205	155	92	39	31	Transportation and storage
ที่พักแรมและบริการด้านอาหาร	1,774	56	130	162	206	237	238	215	200	125	104	63	38	Accommodation and food service activities
ข้อมูลข่าวสารและการสื่อสาร	139	1	13	30	31	17	18	18	6	6	-	-	-	Information and communication
กิจกรรมทางการเงินและการประกันภัย	311	1	8	27	46	43	62	59	45	13	5	1	1	Financial and insurance activities
กิจกรรมอสังหาริมทรัพย์	24	-	-	1	2	4	2	2	2	4	4	1	1	Real estate activities
กิจกรรมทางวิชาชีพ วิทยาศาสตร์ และเทคนิค	216	6	7	21	30	31	38	30	37	6	6	4	-	Professional, scientific and technical activities
กิจกรรมการบริหาร และการบริการสนับสนุน	228	15	13	32	21	44	31	29	19	7	6	7	3	Administrative and support service activities
การบริหารราชการ การป้องกันประเทศ และการประกันสังคมภาคบังคับ	5,476	23	588	558	632	734	868	869	758	353	65	18	10	Public administration and defence; compulsory social security
การศึกษา	1,936	3	49	151	182	192	149	283	478	383	43	14	10	Education
กิจกรรมด้านสุขภาพและงานสังคมสงเคราะห์	480	1	34	64	78	68	77	71	47	29	6	-	5	Human health and social work activities
ศิลปะ ความบันเทิง และนันทนาการ	216	1	41	22	30	24	25	27	18	9	8	2	8	Arts, entertainment and recreation
กิจกรรมบริการด้านอื่น ๆ	2,053	100	155	228	298	295	335	196	123	93	82	79	70	Other service activities
กิจกรรมการจ้างงานในครัวเรือนส่วนบุคคล														Activities of households as employers;
กิจกรรมการผลิตสินค้าและบริการ ที่ทำขึ้นเองเพื่อใช้ในครัวเรือน ซึ่งไม่สามารถ จำแนกกิจกรรมได้อย่างชัดเจน	48	1	-	18	5	7	4	2	-	1	5	4	1	undifferentiated goods and services-producing activities of households for own use
กิจกรรมขององค์การระหว่างประเทศ และภาคีสมาชิก	-	-	-	-	-	-	-	-	-	-	-	-	-	Activities of extraterritorial organizations and bodies
ไม่ทราบ	137	18	8	13	14	13	18	12	14	8	6	5	8	Unknown

ตารางที่ 15 ประชากรอายุ 15 ปีขึ้นไปทำงานในรอบปี จำแนกตามหมวดอุตสาหกรรม กลุ่มอายุ เพศ และเขตการปกครอง (ต่อ)

Table 15 Usually economically active population 15 years of age and over by industry, age group, sex and area (Contd.)

หมวดอุตสาหกรรม เพศ และเขตการปกครอง	รวม Total	กลุ่มอายุ Age group												Major industry group, sex and area
		15 - 19	20 - 24	25 - 29	30 - 34	35 - 39	40 - 44	45 - 49	50 - 54	55 - 59	60 - 64	65 - 69	70 ขึ้นไป and over	
หญิง	68,093	1,161	3,429	5,300	7,333	9,159	9,437	8,739	7,679	5,961	4,449	2,879	2,569	Female
เกษตรกรรม การป่าไม้ และการประมง	36,535	555	1,509	2,140	3,238	4,523	5,084	4,765	4,300	3,691	3,041	1,984	1,706	Agriculture, forestry and fishing
การทำเหมืองแร่ และเหมืองหิน	2	-	-	1	-	-	1	-	-	-	-	-	-	Mining and quarrying
การผลิต	4,510	174	299	372	537	632	591	535	468	302	218	185	195	Manufacturing
การไฟฟ้า ก๊าซ ไอน้ำ และระบบปรับอากาศ	47	-	2	10	5	9	7	10	3	2	-	-	-	Electricity, gas, steam and air conditioning supply
การจัดหาน้ำ การจัดการ และการบำบัดน้ำเสีย ของเสีย และสิ่งปฏิกูล	89	1	5	10	11	10	9	24	11	7	2	-	-	Water supply; sewerage, waste management and remediation activities
การก่อสร้าง	1,131	24	64	83	139	192	209	168	92	74	54	16	15	Construction
การขายส่งและการขายปลีก การซ่อมยานยนต์และจักรยายนต์	10,026	181	624	1,022	1,086	1,377	1,251	1,160	995	842	634	424	430	Wholesale and retail trade; repair of motor vehicles motorcycles
การขนส่ง และสถานที่เก็บสินค้า	166	4	13	16	25	36	24	16	17	7	6	1	-	Transportation and storage
ที่พักแรมและบริการด้านอาหาร	4,991	128	288	337	560	673	725	674	566	389	306	189	157	Accommodation and food service activities
ข้อมูลข่าวสารและการสื่อสาร	110	2	9	37	20	15	16	7	1	1	2	-	-	Information and communication
กิจกรรมทางการเงินและการประกันภัย	410	1	24	84	82	77	70	36	20	13	2	-	-	Financial and insurance activities
กิจกรรมอสังหาริมทรัพย์	31	-	-	1	-	5	9	4	4	2	2	1	4	Real estate activities
กิจกรรมทางวิชาชีพ วิทยาศาสตร์ และเทคนิค	135	2	19	33	19	22	22	9	6	1	1	-	1	Professional, scientific and technical activities
กิจกรรมการบริหาร และการบริการสนับสนุน	202	7	11	27	30	32	36	26	9	11	6	6	1	Administrative and support service activities
การบริหารราชการ การป้องกันประเทศ และการประกันสังคมภาคบังคับ	2,041	2	79	310	447	367	348	267	160	44	10	4	2	Public administration and defence; compulsory social security
การศึกษา	3,263	3	112	337	413	451	354	504	681	358	35	14	1	Education
กิจกรรมด้านสุขภาพและงานสังคมสงเคราะห์	1,813	7	168	207	362	317	257	266	134	62	12	8	13	Human health and social work activities
ศิลปะ ความบันเทิง และนันทนาการ	100	2	4	12	16	20	8	10	8	10	6	1	3	Arts, entertainment and recreation
กิจกรรมบริการด้านอื่น ๆ	2,159	44	178	237	321	361	371	227	168	116	88	31	18	Other service activities
กิจกรรมการจ้างงานในครัวเรือนส่วนบุคคล กิจกรรมการผลิตสินค้าและบริการ ที่ทำขึ้นเองเพื่อใช้ในครัวเรือน ซึ่งไม่สามารถ จำแนกกิจกรรมได้อย่างชัดเจน	133	1	3	8	6	18	19	23	21	15	11	4	2	Activities of households as employers; undifferentiated goods and services-producing activities of households for own use
กิจกรรมขององค์การระหว่างประเทศ และภาคีสมาชิก	-	-	-	-	-	-	-	-	-	-	-	-	-	Activities of extraterritorial organizations and bodies
ไม่ทราบ	197	19	17	18	16	24	26	7	17	13	9	11	20	Unknown

ตารางที่ 15 ประชากรอายุ 15 ปีขึ้นไปทำงานในรอบปี จำแนกตามหมวดอุตสาหกรรม กลุ่มอายุ เพศ และเขตการปกครอง (ต่อ)

Table 15 Usually economically active population 15 years of age and over by industry, age group, sex and area (Contd.)

หมวดอุตสาหกรรม เพศ และเขตการปกครอง	รวม Total	กลุ่มอายุ Age group												Major industry group, sex and area
		15 - 19	20 - 24	25 - 29	30 - 34	35 - 39	40 - 44	45 - 49	50 - 54	55 - 59	60 - 64	65 - 69	70 ขึ้นไป and over	
นอกเขตเทศบาล	134,835	4,005	8,269	12,363	15,403	18,210	17,988	16,257	13,802	10,851	7,865	4,986	4,835	Non-municipal area
เกษตรกรรม การป่าไม้ และการประมง	92,837	2,644	5,017	7,253	9,466	11,965	12,474	11,335	9,819	8,260	6,419	4,142	4,044	Agriculture, forestry and fishing
การทำเหมืองแร่ และเหมืองหิน	18	1	2	-	5	4	5	-	-	-	-	-	-	Mining and quarrying
การผลิต	3,577	277	408	546	537	524	426	334	190	126	95	50	65	Manufacturing
การไฟฟ้า ก๊าซ ไอน้ำ และระบบปรับอากาศ	148	3	11	25	18	18	36	14	16	6	1	-	-	Electricity, gas, steam and air conditioning supply
การจัดหาน้ำ การจัดการ และการบำบัดน้ำเสีย ของเสีย และสิ่งปฏิกูล	209	-	11	19	21	28	16	43	34	26	9	1	1	Water supply; sewerage, waste management and remediation activities
การก่อสร้าง	6,084	342	493	667	825	876	848	716	549	337	247	107	77	Construction
การขายส่งและการขายปลีก การซ่อมยานยนต์และจักรยานยนต์	11,691	305	999	1,380	1,700	1,715	1,478	1,165	959	701	557	369	362	Wholesale and retail trade; repair of motor vehicles motorcycles
การขนส่ง และสถานที่เก็บสินค้า	1,388	26	88	153	178	233	218	211	115	89	52	9	15	Transportation and storage
ที่พักแรมและบริการด้านอาหาร	4,115	113	256	338	519	579	574	523	409	325	216	141	123	Accommodation and food service activities
ข้อมูลข่าวสารและการสื่อสาร	114	3	11	28	16	15	15	11	9	3	1	-	4	Information and communication
กิจกรรมทางการเงินและการประกันภัย	319	1	16	88	54	54	46	35	15	7	-	2	1	Financial and insurance activities
กิจกรรมอสังหาริมทรัพย์	12	-	-	2	-	1	2	2	2	1	-	-	-	Real estate activities
กิจกรรมทางวิชาชีพ วิทยาศาสตร์ และเทคนิค	341	5	16	37	43	53	39	64	56	23	5	-	-	Professional, scientific and technical activities
กิจกรรมการบริหาร และการบริการสนับสนุน	295	16	24	39	56	33	30	27	22	26	6	10	5	Administrative and support service activities
การบริหารราชการ การป้องกันประเทศ และการประกันสังคมภาคบังคับ	4,142	17	159	513	692	698	686	615	484	232	32	9	2	Public administration and defence; compulsory social security
การศึกษา	3,473	6	171	419	410	512	347	520	651	384	36	6	11	Education
กิจกรรมด้านสุขภาพและงานสังคมสงเคราะห์	1,437	10	106	197	265	288	191	169	114	58	23	5	11	Human health and social work activities
ศิลปะ ความบันเทิง และนันทนาการ	145	14	16	17	24	17	19	15	11	5	1	1	4	Arts, entertainment and recreation
กิจกรรมบริการด้านอื่น ๆ	4,192	195	441	618	531	563	498	426	326	222	148	121	101	Other service activities
กิจกรรมการจ้างงานในครัวเรือนส่วนบุคคล กิจกรรมการผลิตสินค้าและบริการ ที่ทำขึ้นเองเพื่อใช้ในครัวเรือน ซึ่งไม่สามารถ จำแนกกิจกรรมได้อย่างชัดเจน	53	1	1	-	9	5	9	12	6	3	2	2	1	Activities of households as employers; undifferentiated goods and services-producing activities of households for own use
กิจกรรมขององค์การระหว่างประเทศ และภาคีสมาชิก	-	-	-	-	-	-	-	-	-	-	-	-	-	Activities of extraterritorial organizations and bodies
ไม่ทราบ	246	25	24	25	36	28	31	18	15	15	14	9	8	Unknown

ตารางที่ 15 ประชากรอายุ 15 ปีขึ้นไปทำงานในรอบปี จำแนกตามหมวดอุตสาหกรรม กลุ่มอายุ เพศ และเขตการปกครอง (ต่อ)

Table 15 Usually economically active population 15 years of age and over by industry, age group, sex and area (Contd.)

หมวดอุตสาหกรรม เพศ และเขตการปกครอง	รวม Total	กลุ่มอายุ Age group												Major industry group, sex and area
		15 - 19	20 - 24	25 - 29	30 - 34	35 - 39	40 - 44	45 - 49	50 - 54	55 - 59	60 - 64	65 - 69	70 ขึ้นไป and over	
ชาย	69,097	2,490	4,612	6,675	7,842	9,028	8,936	8,114	6,754	5,383	3,940	2,637	2,685	Male
เกษตรกรรม การป่าไม้ และการประมง	47,250	1,590	2,886	4,045	4,852	5,866	6,078	5,544	4,654	3,999	3,186	2,247	2,303	Agriculture, forestry and fishing
การทำเหมืองแร่ และเหมืองหิน	14	-	1	-	5	2	5	-	-	-	-	-	-	Mining and quarrying
การผลิต	1,560	144	206	244	233	212	169	119	69	63	49	22	32	Manufacturing
การไฟฟ้า ก๊าซ ไอน้ำ และระบบปรับอากาศ	135	3	10	23	17	16	33	14	14	5	1	-	-	Electricity, gas, steam and air conditioning supply
การจัดหาน้ำ การจัดการ และการบำบัดน้ำเสีย ของเสีย และสิ่งปฏิกูล	162	-	6	15	17	20	14	33	29	19	5	1	1	Water supply; sewerage, waste management and remediation activities
การก่อสร้าง	5,056	324	435	587	678	707	698	548	426	270	221	88	73	Construction
การขายส่งและการขายปลีก การซ่อมยานยนต์และจักรยายนต์	4,935	185	465	626	785	767	596	467	322	255	206	133	129	Wholesale and retail trade; repair of motor vehicles motorcycles
การขนส่ง และสถานที่เก็บสินค้า	1,305	25	87	143	165	214	205	195	110	85	52	9	15	Transportation and storage
ที่พักแรมและบริการด้านอาหาร	1,017	29	77	78	144	140	131	143	93	64	50	38	33	Accommodation and food service activities
ข้อมูลข่าวสารและการสื่อสาร	72	3	7	13	11	8	11	5	8	1	1	-	3	Information and communication
กิจกรรมทางการเงินและการประกันภัย	128	-	4	27	11	22	25	17	14	4	-	2	1	Financial and insurance activities
กิจกรรมอสังหาริมทรัพย์	4	-	-	-	-	1	-	1	-	1	-	-	-	Real estate activities
กิจกรรมทางวิชาชีพ วิทยาศาสตร์ และเทคนิค	203	4	4	22	23	28	17	41	43	17	4	-	-	Professional, scientific and technical activities
กิจกรรมการบริหาร และการบริการสนับสนุน	146	12	16	18	29	14	14	12	9	11	5	7	-	Administrative and support service activities
การบริหารราชการ การป้องกันประเทศ และการประกันสังคมภาคบังคับ	2,836	10	85	268	388	436	509	465	425	213	30	6	1	Public administration and defence; compulsory social security
การศึกษา	1,403	1	34	117	112	213	122	224	313	226	29	3	10	Education
กิจกรรมด้านสุขภาพและงานสังคมสงเคราะห์	360	2	17	40	65	75	43	43	30	25	11	2	6	Human health and social work activities
ศิลปะ ความบันเทิง และนันทนาการ	92	9	9	10	15	10	13	10	6	5	1	1	1	Arts, entertainment and recreation
กิจกรรมบริการด้านอื่น ๆ	2,293	132	250	392	273	260	239	226	179	115	80	74	73	Other service activities
กิจกรรมการจ้างงานในครัวเรือนส่วนบุคคล กิจกรรมการผลิตสินค้าและบริการ ที่ทำขึ้นเองเพื่อใช้ในครัวเรือน ซึ่งไม่สามารถ จำแนกกิจกรรมได้อย่างชัดเจน	12	1	-	-	4	1	1	2	2	-	-	-	-	Activities of households as employers; undifferentiated goods and services-producing activities of households for own use
กิจกรรมขององค์การระหว่างประเทศ และภาคีสมาชิก	-	-	-	-	-	-	-	-	-	-	-	-	-	Activities of extraterritorial organizations and bodies
ไม่ทราบ	116	18	13	7	15	14	13	6	9	6	9	4	4	Unknown

ตารางที่ 15 ประชากรอายุ 15 ปีขึ้นไปทำงานในรอบปี จำแนกตามหมวดอุตสาหกรรม กลุ่มอายุ เพศ และเขตการปกครอง (ต่อ)

Table 15 Usually economically active population 15 years of age and over by industry, age group, sex and area (Contd.)

หมวดอุตสาหกรรม เพศ และเขตการปกครอง	รวม Total	กลุ่มอายุ Age group												Major industry group, sex and area
		15 - 19	20 - 24	25 - 29	30 - 34	35 - 39	40 - 44	45 - 49	50 - 54	55 - 59	60 - 64	65 - 69	70 ขึ้นไป and over	
หญิง	65,738	1,515	3,657	5,688	7,561	9,182	9,052	8,142	7,049	5,467	3,925	2,349	2,150	Female
เกษตรกรรม การป่าไม้ และการประมง	45,587	1,055	2,130	3,208	4,615	6,098	6,396	5,792	5,165	4,261	3,232	1,895	1,740	Agriculture, forestry and fishing
การทำเหมืองแร่ และเหมืองหิน	4	1	1	-	-	1	-	-	-	-	-	-	-	Mining and quarrying
การผลิต	2,018	133	201	303	304	313	257	215	121	63	46	28	34	Manufacturing
การไฟฟ้า ก๊าซ ไอน้ำ และระบบปรับอากาศ	13	-	1	3	1	2	2	-	2	1	-	-	-	Electricity, gas, steam and air conditioning supply
การจัดหาน้ำ การจัดการ และการบำบัดน้ำเสีย ของเสีย และสิ่งปฏิกูล	47	-	5	4	4	7	2	10	5	7	4	-	-	Water supply; sewerage, waste management and remediation activities
การก่อสร้าง	1,028	18	58	80	147	169	150	168	123	67	26	18	4	Construction
การขายส่งและการขายปลีก การซ่อมยานยนต์และจักรยานยนต์	6,756	120	534	754	915	948	882	698	637	446	352	236	233	Wholesale and retail trade; repair of motor vehicles motorcycles
การขนส่ง และสถานที่เก็บสินค้า	82	1	1	10	12	19	13	16	5	5	-	-	-	Transportation and storage
ที่พักแรมและบริการด้านอาหาร	3,098	84	179	260	375	439	443	381	316	261	166	104	90	Accommodation and food service activities
ข้อมูลข่าวสารและการสื่อสาร	42	-	4	14	5	6	3	6	1	1	-	-	1	Information and communication
กิจกรรมทางการเงินและการประกันภัย	191	1	12	61	43	31	21	18	1	3	-	-	-	Financial and insurance activities
กิจกรรมอสังหาริมทรัพย์	8	-	-	2	-	-	2	1	2	-	-	-	-	Real estate activities
กิจกรรมทางวิชาชีพ วิทยาศาสตร์ และเทคนิค	139	1	13	15	20	25	21	24	13	6	1	-	-	Professional, scientific and technical activities
กิจกรรมการบริหาร และการบริการสนับสนุน	149	5	8	22	26	19	16	15	13	15	1	4	5	Administrative and support service activities
การบริหารราชการ การป้องกันประเทศ และการประกันสังคมภาคบังคับ	1,306	7	75	245	304	262	177	151	60	19	2	2	1	Public administration and defence; compulsory social security
การศึกษา	2,070	5	137	302	298	299	225	297	338	158	7	3	1	Education
กิจกรรมด้านสุขภาพและงานสังคมสงเคราะห์	1,078	7	89	157	200	213	149	126	85	33	12	3	5	Human health and social work activities
ศิลปะ ความบันเทิง และนันทนาการ	53	5	7	6	9	7	6	5	5	-	-	-	3	Arts, entertainment and recreation
กิจกรรมบริการด้านอื่น ๆ	1,899	63	191	226	258	304	260	200	147	107	68	47	29	Other service activities
กิจกรรมการจ้างงานในครัวเรือนส่วนบุคคล กิจกรรมการผลิตสินค้าและบริการ ที่ทำขึ้นเองเพื่อใช้ในครัวเรือน ซึ่งไม่สามารถ จำแนกกิจกรรมได้อย่างชัดเจน	40	-	1	-	5	4	8	10	4	3	2	2	1	Activities of households as employers; undifferentiated goods and services-producing activities of households for own use
กิจกรรมขององค์การระหว่างประเทศ และภาคีสมาชิก	-	-	-	-	-	-	-	-	-	-	-	-	-	Activities of extraterritorial organizations and bodies
ไม่ทราบ	130	8	11	17	21	15	18	12	6	9	5	5	4	Unknown

ตารางที่ 16 ประชากรอายุ 15 ปีขึ้นไปทำงานในรอบปี จำแนกตามสถานภาพการทำงาน กลุ่มอายุ เพศ และเขตการปกครอง

Table 16 Usually economically active population 15 years of age and over by work status, age group, sex and area

กลุ่มอายุ เพศ และเขตการปกครอง	รวม Total	สถานภาพการทำงาน Work status								Age group, sex and area
		นายจ้าง Employer	ผู้ประกอบการ ธุรกิจส่วนตัว โดยไม่มีลูกจ้าง Own account worker	ผู้ช่วยธุรกิจ ในครัวเรือน โดยไม่ได้รับค่าจ้าง Unpaid family worker	ลูกจ้าง Employee			สมาชิกของ การรวมกลุ่ม Member of producer's cooperatives	ไม่ทราบ Unknown	
					รัฐบาล Government employee	รัฐวิสาหกิจ Government enterprise	เอกชน Private employee			
ยอดรวม	270,480	3,903	124,233	66,950	23,181	1,400	49,685	218	910	Total
15 - 19	7,052	41	1,093	3,122	66	16	2,652	6	57	15 - 19
20 - 24	16,263	81	3,489	5,591	1,276	76	5,673	12	65	20 - 24
25 - 29	23,811	211	7,029	6,775	2,482	216	6,993	32	73	25 - 29
30 - 34	30,106	376	11,117	7,633	3,241	172	7,431	32	103	30 - 34
35 - 39	35,817	530	15,532	8,676	3,502	203	7,212	40	123	35 - 39
40 - 44	36,402	699	17,488	8,373	3,241	242	6,207	23	129	40 - 44
45 - 49	33,193	550	16,436	7,230	3,545	203	5,092	17	119	45 - 49
50 - 54	28,535	421	14,450	6,278	3,528	173	3,577	18	91	50 - 54
55 - 59	22,223	330	12,369	5,199	1,930	70	2,254	13	57	55 - 59
60 - 64	16,232	240	10,472	3,810	249	21	1,390	10	39	60 - 64
65 - 69	10,692	171	7,280	2,433	62	6	703	10	27	65 - 69
70 ขึ้นไป	10,154	253	7,478	1,831	58	1	501	5	28	70 and over

ตารางที่ 16 ประชากรอายุ 15 ปีขึ้นไปทำงานในรอบปี จำแนกตามสถานภาพการทำงาน กลุ่มอายุ เพศ และเขตการปกครอง (ต่อ)

Table 16 Usually economically active population 15 years of age and over by work status, age group, sex and area (Contd.)

กลุ่มอายุ เพศ และเขตการปกครอง	รวม Total	สถานภาพการทำงาน Work status								Age group, sex and area
		นายจ้าง Employer	ผู้ประกอบการ ธุรกิจส่วนตัว โดยไม่มีลูกจ้าง Own account worker	ผู้ช่วยธุรกิจ ในครัวเรือน โดยไม่ได้รับค่าจ้าง Unpaid family worker	ลูกจ้าง Employee			สมาชิกของ การรวมกลุ่ม Member of producer's cooperatives	ไม่ทราบ Unknown	
					รัฐบาล Government employee	รัฐวิสาหกิจ Government enterprise	เอกชน Private employee			
ชาย	136,649	2,589	74,640	16,972	12,598	929	28,364	104	452	Male
15 - 19	4,376	23	673	1,793	48	10	1,788	4	38	15 - 19
20 - 24	9,177	55	2,062	2,831	772	42	3,369	10	37	20 - 24
25 - 29	12,823	145	4,489	2,887	1,125	105	4,016	17	39	25 - 29
30 - 34	15,212	247	6,792	2,453	1,395	106	4,152	13	54	30 - 34
35 - 39	17,477	357	9,260	1,988	1,724	116	3,953	20	59	35 - 39
40 - 44	17,913	480	10,513	1,449	1,830	171	3,400	12	57	40 - 44
45 - 49	16,312	397	9,869	1,050	2,006	146	2,776	7	61	45 - 49
50 - 54	13,808	277	8,383	820	2,136	153	1,984	10	44	50 - 54
55 - 59	10,794	201	7,317	603	1,288	59	1,303	4	19	55 - 59
60 - 64	7,858	145	6,210	434	182	18	845	4	22	60 - 64
65 - 69	5,465	110	4,483	362	45	5	450	1	8	65 - 69
70 ขึ้นไป	5,435	151	4,589	302	48	-	328	4	14	70 and over

ตารางที่ 16 ประชากรอายุ 15 ปีขึ้นไปทำงานในรอบปี จำแนกตามสถานภาพการทำงาน กลุ่มอายุ เพศ และเขตการปกครอง (ต่อ)

Table 16 Usually economically active population 15 years of age and over by work status, age group, sex and area (Contd.)

กลุ่มอายุ เพศ และเขตการปกครอง	รวม Total	สถานภาพการทำงาน Work status								Age group, sex and area
		นายจ้าง Employer	ผู้ประกอบการ ธุรกิจส่วนตัว โดยไม่มีลูกจ้าง Own account worker	ผู้ช่วยธุรกิจ ในครัวเรือน โดยไม่ได้รับค่าจ้าง Unpaid family worker	ลูกจ้าง Employee			สมาชิกของ การรวมกลุ่ม Member of producer's cooperatives	ไม่ทราบ Unknown	
					รัฐบาล Government employee	รัฐวิสาหกิจ Government enterprise	เอกชน Private employee			
หญิง	133,831	1,314	49,593	49,978	10,582	471	21,321	114	458	Female
15 - 19	2,676	18	420	1,329	19	6	863	2	19	15 - 19
20 - 24	7,086	26	1,427	2,760	504	35	2,305	2	28	20 - 24
25 - 29	10,988	66	2,540	3,888	1,357	111	2,977	15	34	25 - 29
30 - 34	14,894	129	4,325	5,180	1,846	66	3,279	20	50	30 - 34
35 - 39	18,340	173	6,272	6,687	1,778	87	3,259	21	64	35 - 39
40 - 44	18,489	218	6,974	6,925	1,410	72	2,807	11	72	40 - 44
45 - 49	16,881	153	6,567	6,181	1,540	58	2,317	10	57	45 - 49
50 - 54	14,728	144	6,067	5,457	1,392	20	1,592	9	47	50 - 54
55 - 59	11,429	129	5,052	4,596	642	11	952	9	38	55 - 59
60 - 64	8,374	96	4,263	3,376	67	4	545	6	17	60 - 64
65 - 69	5,227	61	2,797	2,071	17	1	253	8	18	65 - 69
70 ขึ้นไป	4,719	101	2,889	1,529	10	1	173	1	14	70 and over

ตารางที่ 16 ประชากรอายุ 15 ปีขึ้นไปทำงานในรอบปี จำแนกตามสถานภาพการทำงาน กลุ่มอายุ เพศ และเขตการปกครอง (ต่อ)

Table 16 Usually economically active population 15 years of age and over by work status, age group, sex and area (Contd.)

กลุ่มอายุ เพศ และเขตการปกครอง	รวม Total	สถานภาพการทำงาน Work status								Age group, sex and area
		นายจ้าง Employer	ผู้ประกอบการ ธุรกิจส่วนตัว โดยไม่มีลูกจ้าง Own account worker	ผู้ช่วยธุรกิจ ในครัวเรือน โดยไม่ได้รับค่าจ้าง Unpaid family worker	ลูกจ้าง Employee			สมาชิกของ การรวมกลุ่ม Member of producer's cooperatives	ไม่ทราบ Unknown	
					รัฐบาล Government employee	รัฐวิสาหกิจ Government enterprise	เอกชน Private employee			
ในเขตเทศบาล	135,645	2,309	61,645	32,002	14,533	928	23,629	121	479	Municipal area
15 - 19	3,047	26	512	1,239	44	9	1,187	4	28	15 - 19
20 - 24	7,993	44	1,558	2,533	964	49	2,816	5	26	20 - 24
25 - 29	11,448	124	3,295	3,059	1,498	128	3,290	15	36	25 - 29
30 - 34	14,703	219	5,278	3,565	1,981	110	3,480	18	52	30 - 34
35 - 39	17,607	319	7,453	4,095	2,066	134	3,438	26	77	35 - 39
40 - 44	18,414	420	8,682	4,078	2,036	161	2,949	15	72	40 - 44
45 - 49	16,936	328	8,184	3,541	2,230	150	2,426	10	68	45 - 49
50 - 54	14,733	268	7,232	3,072	2,247	121	1,736	3	53	50 - 54
55 - 59	11,372	203	6,214	2,578	1,237	48	1,064	7	20	55 - 59
60 - 64	8,367	141	5,445	1,909	166	16	666	7	18	60 - 64
65 - 69	5,707	101	3,857	1,363	36	1	322	7	18	65 - 69
70 ขึ้นไป	5,318	116	3,936	969	28	1	254	1	13	70 and over

ตารางที่ 16 ประชากรอายุ 15 ปีขึ้นไปทำงานในรอบปี จำแนกตามสถานภาพการทำงาน กลุ่มอายุ เพศ และเขตการปกครอง (ต่อ)

Table 16 Usually economically active population 15 years of age and over by work status, age group, sex and area (Contd.)

กลุ่มอายุ เพศ และเขตการปกครอง	รวม Total	สถานภาพการทำงาน Work status								Age group, sex and area
		นายจ้าง Employer	ผู้ประกอบการ ธุรกิจส่วนตัว โดยไม่มีลูกจ้าง Own account worker	ผู้ช่วยธุรกิจ ในครัวเรือน โดยไม่ได้รับค่าจ้าง Unpaid family worker	ลูกจ้าง Employee			สมาชิกของ การรวมกลุ่ม Member of producer's cooperatives	ไม่ทราบ Unknown	
					รัฐบาล Government employee	รัฐวิสาหกิจ Government enterprise	เอกชน Private employee			
ชาย	67,552	1,490	35,302	8,222	7,943	608	13,688	50	248	Male
15 - 19	1,886	13	312	701	35	6	796	4	19	15 - 19
20 - 24	4,565	27	878	1,242	652	25	1,724	5	11	20 - 24
25 - 29	6,147	84	2,016	1,314	738	56	1,913	9	17	25 - 29
30 - 34	7,369	139	3,075	1,224	849	69	1,978	5	31	30 - 34
35 - 39	8,449	207	4,198	990	997	73	1,936	11	38	35 - 39
40 - 44	8,977	277	5,021	762	1,135	106	1,632	7	38	40 - 44
45 - 49	8,197	228	4,661	561	1,252	112	1,335	4	41	45 - 49
50 - 54	7,054	175	4,021	435	1,317	104	978	2	23	50 - 54
55 - 59	5,411	117	3,496	332	802	42	612	1	8	55 - 59
60 - 64	3,919	85	3,042	245	117	13	405	1	11	60 - 64
65 - 69	2,828	68	2,266	238	26	1	220	1	7	65 - 69
70 ขึ้นไป	2,750	70	2,317	179	23	-	158	-	4	70 and over

ตารางที่ 16 ประชากรอายุ 15 ปีขึ้นไปทำงานในรอบปี จำแนกตามสถานภาพการทำงาน กลุ่มอายุ เพศ และเขตการปกครอง (ต่อ)

Table 16 Usually economically active population 15 years of age and over by work status, age group, sex and area (Contd.)

กลุ่มอายุ เพศ และเขตการปกครอง	รวม Total	สถานภาพการทำงาน Work status								Age group, sex and area
		นายจ้าง Employer	ผู้ประกอบการ ธุรกิจส่วนตัว โดยไม่มีลูกจ้าง Own account worker	ผู้ช่วยธุรกิจ ในครัวเรือน โดยไม่ได้รับค่าจ้าง Unpaid family worker	ลูกจ้าง Employee			สมาชิกของ การรวมกลุ่ม Member of producer's cooperatives	ไม่ทราบ Unknown	
					รัฐบาล Government employee	รัฐวิสาหกิจ Government enterprise	เอกชน Private employee			
หญิง	68,093	819	26,343	23,779	6,590	320	9,941	71	231	Female
15 - 19	1,161	13	200	538	8	2	391	-	9	15 - 19
20 - 24	3,429	16	680	1,291	312	23	1,092	-	15	20 - 24
25 - 29	5,300	40	1,280	1,746	761	72	1,377	6	19	25 - 29
30 - 34	7,333	80	2,202	2,341	1,132	41	1,502	13	21	30 - 34
35 - 39	9,159	113	3,255	3,105	1,068	61	1,502	16	39	35 - 39
40 - 44	9,437	143	3,662	3,316	901	55	1,317	9	34	40 - 44
45 - 49	8,739	99	3,523	2,979	978	38	1,090	6	26	45 - 49
50 - 54	7,679	94	3,211	2,638	930	17	758	1	30	50 - 54
55 - 59	5,961	86	2,718	2,246	436	6	452	6	12	55 - 59
60 - 64	4,449	56	2,403	1,664	49	4	262	6	6	60 - 64
65 - 69	2,879	33	1,592	1,125	10	-	102	6	11	65 - 69
70 ขึ้นไป	2,569	46	1,619	791	5	1	96	1	10	70 and over

ตารางที่ 16 ประชากรอายุ 15 ปีขึ้นไปทำงานในรอบปี จำแนกตามสถานภาพการทำงาน กลุ่มอายุ เพศ และเขตการปกครอง (ต่อ)

Table 16 Usually economically active population 15 years of age and over by work status, age group, sex and area (Contd.)

กลุ่มอายุ เพศ และเขตการปกครอง	รวม Total	สถานภาพการทำงาน Work status								Age group, sex and area
		นายจ้าง Employer	ผู้ประกอบการ ธุรกิจส่วนตัว โดยไม่มีลูกจ้าง Own account worker	ผู้ช่วยธุรกิจ ในครัวเรือน โดยไม่ได้รับค่าจ้าง Unpaid family worker	ลูกจ้าง Employee			สมาชิกของ การรวมกลุ่ม Member of producer's cooperatives	ไม่ทราบ Unknown	
					รัฐบาล Government employee	รัฐวิสาหกิจ Government enterprise	เอกชน Private employee			
นอกเขตเทศบาล	134,835	1,594	62,588	34,949	8,648	472	26,056	97	430	Non-municipal area
15 - 19	4,005	15	581	1,883	23	7	1,465	2	29	15 - 19
20 - 24	8,269	37	1,931	3,058	312	28	2,858	8	39	20 - 24
25 - 29	12,363	87	3,734	3,715	984	87	3,703	16	37	25 - 29
30 - 34	15,403	157	5,840	4,068	1,260	62	3,951	14	51	30 - 34
35 - 39	18,210	211	8,079	4,581	1,436	69	3,774	14	46	35 - 39
40 - 44	17,988	278	8,805	4,295	1,205	81	3,258	8	58	40 - 44
45 - 49	16,257	223	8,252	3,690	1,315	53	2,667	6	51	45 - 49
50 - 54	13,802	153	7,218	3,206	1,281	51	1,841	15	38	50 - 54
55 - 59	10,851	127	6,155	2,620	693	22	1,190	5	37	55 - 59
60 - 64	7,865	100	5,027	1,902	84	5	724	3	21	60 - 64
65 - 69	4,986	70	3,423	1,070	27	5	381	2	9	65 - 69
70 ขึ้นไป	4,835	137	3,542	862	29	-	247	4	15	70 and over

ตารางที่ 16 ประชากรอายุ 15 ปีขึ้นไปทำงานในรอบปี จำแนกตามสถานภาพการทำงาน กลุ่มอายุ เพศ และเขตการปกครอง (ต่อ)

Table 16 Usually economically active population 15 years of age and over by work status, age group, sex and area (Contd.)

กลุ่มอายุ เพศ และเขตการปกครอง	รวม Total	สถานภาพการทำงาน Work status							สมาชิกของ การรวมกลุ่ม Member of producer's cooperatives	ไม่ทราบ Unknown	Age group, sex and area
		นายจ้าง Employer	ผู้ประกอบการ ธุรกิจส่วนตัว โดยไม่มีลูกจ้าง Own account worker	ผู้ช่วยธุรกิจ ในครัวเรือน โดยไม่ได้รับค่าจ้าง Unpaid family worker	ลูกจ้าง Employee			เอกชน Private employee			
					รัฐบาล Government employee	รัฐวิสาหกิจ Government enterprise					
ชาย	69,097	1,099	39,338	8,750	4,656	321	14,676	54	204	Male	
15 - 19	2,490	10	361	1,092	12	4	992	-	19	15 - 19	
20 - 24	4,612	27	1,184	1,590	120	16	1,645	5	25	20 - 24	
25 - 29	6,675	61	2,473	1,573	387	48	2,103	8	21	25 - 29	
30 - 34	7,842	108	3,717	1,229	546	37	2,174	8	23	30 - 34	
35 - 39	9,028	150	5,062	999	727	43	2,017	9	21	35 - 39	
40 - 44	8,936	203	5,493	686	696	65	1,768	5	20	40 - 44	
45 - 49	8,114	169	5,208	488	753	33	1,440	3	20	45 - 49	
50 - 54	6,754	103	4,362	386	819	49	1,007	8	21	50 - 54	
55 - 59	5,383	84	3,822	270	486	17	690	3	11	55 - 59	
60 - 64	3,940	60	3,168	189	65	5	440	3	10	60 - 64	
65 - 69	2,637	42	2,218	124	19	4	230	-	1	65 - 69	
70 ขึ้นไป	2,685	82	2,272	123	25	-	170	4	10	70 and over	

ตารางที่ 16 ประชากรอายุ 15 ปีขึ้นไปทำงานในรอบปี จำแนกตามสถานภาพการทำงาน กลุ่มอายุ เพศ และเขตการปกครอง (ต่อ)

Table 16 Usually economically active population 15 years of age and over by work status, age group, sex and area (Contd.)

กลุ่มอายุ เพศ และเขตการปกครอง	รวม Total	สถานภาพการทำงาน Work status								Age group, sex and area
		นายจ้าง Employer	ผู้ประกอบการ ธุรกิจส่วนตัว โดยไม่มีลูกจ้าง Own account worker	ผู้ช่วยธุรกิจ ในครัวเรือน โดยไม่ได้รับค่าจ้าง Unpaid family worker	ลูกจ้าง Employee			สมาชิกของ การรวมกลุ่ม Member of producer's cooperatives	ไม่ทราบ Unknown	
					รัฐบาล Government employee	รัฐวิสาหกิจ Government enterprise	เอกชน Private employee			
หญิง	65,738	496	23,250	26,199	3,992	151	11,381	43	227	Female
15 - 19	1,515	5	220	791	10	4	472	2	10	15 - 19
20 - 24	3,657	10	747	1,468	192	11	1,213	2	13	20 - 24
25 - 29	5,688	25	1,261	2,142	597	39	1,600	8	15	25 - 29
30 - 34	7,561	49	2,123	2,839	713	25	1,777	6	28	30 - 34
35 - 39	9,182	60	3,017	3,582	710	26	1,757	5	25	35 - 39
40 - 44	9,052	75	3,313	3,609	509	17	1,490	3	38	40 - 44
45 - 49	8,142	54	3,044	3,201	562	20	1,226	4	31	45 - 49
50 - 54	7,049	50	2,856	2,820	462	2	834	7	17	50 - 54
55 - 59	5,467	43	2,334	2,350	207	5	500	3	26	55 - 59
60 - 64	3,925	40	1,860	1,713	18	-	284	-	11	60 - 64
65 - 69	2,349	28	1,205	946	7	1	151	2	7	65 - 69
70 ขึ้นไป	2,150	55	1,270	738	5	-	77	-	5	70 and over

ตารางที่ 17 ประชากร จำแนกตามสถานที่เกิด เพศ และเขตการปกครอง

Table 17 Population by place of birth, sex and area

สถานที่เกิด	ประชากร Population			ในเขตเทศบาล Municipal area			นอกเขตเทศบาล Non-municipal area			Place of birth
	รวม	ชาย	หญิง	รวม	ชาย	หญิง	รวม	ชาย	หญิง	
	Total	Male	Female	Total	Male	Female	Total	Male	Female	
ยอดรวม	480,976	234,145	246,831	244,784	117,039	127,744	236,192	117,106	119,087	Total
เกิดในประเทศ	470,451	228,782	241,669	236,566	112,894	123,671	233,885	115,887	117,998	Native Born
กรุงเทพมหานคร	1,927	1,028	899	1,216	638	578	711	390	321	Bangkok Metropolis
กาญจนบุรี	132	71	61	97	53	43	35	17	18	Kanchanaburi
จันทบุรี	71	34	37	38	13	25	33	21	11	Chanthaburi
ฉะเชิงเทรา	59	28	31	35	14	21	24	14	11	Chachoengsao
ชลบุรี	136	73	64	85	47	38	51	25	26	Chon Buri
ชัยนาท	35	12	23	23	7	16	12	5	7	Chai Nat
ตราด	20	10	10	19	10	8	1	-	1	Trat
นครนายก	18	10	9	11	3	7	8	6	1	Nakhon Nayok
นครปฐม	144	52	92	98	35	63	46	17	29	Nakhon Pathom
นนทบุรี	90	34	56	65	24	41	24	10	15	Nonthaburi
ปทุมธานี	74	41	33	34	14	19	40	26	14	Pathum Thani
ประจวบคีรีขันธ์	188	86	103	93	41	52	96	45	50	Prachuap Khiri Khan
ปราจีนบุรี	98	42	56	50	18	33	48	24	24	Prachin Buri
พระนครศรีอยุธยา	95	49	46	66	28	37	29	21	9	Phra Nakhon Si Ayutthaya
เพชรบุรี	99	42	56	69	31	37	30	11	19	Phetchaburi
ระยอง	82	39	43	43	18	25	39	22	18	Rayong
ราชบุรี	226	121	105	145	72	72	82	49	33	Ratchaburi
ลพบุรี	84	49	35	55	31	24	29	18	11	Lop Buri
สมุทรปราการ	133	64	68	79	34	45	54	30	23	Samut Prakarn

ตารางที่ 17 ประชากร จำแนกตามสถานที่เกิด เพศ และเขตการปกครอง (ต่อ)

Table 17 Population by place of birth, sex and area (Contd.)

สถานที่เกิด	ประชากร Population			ในเขตเทศบาล Municipal area			นอกเขตเทศบาล Non-municipal area			Place of birth
	รวม	ชาย	หญิง	รวม	ชาย	หญิง	รวม	ชาย	หญิง	
	Total	Male	Female	Total	Male	Female	Total	Male	Female	
สมุทรสงคราม	37	14	23	24	7	17	13	7	6	Samut Songkhram
สมุทรสาคร	59	25	34	46	22	24	13	3	11	Samut Sakhon
สระแก้ว	8	6	2	2	-	2	6	6	-	Sa Kaeo
สระบุรี	66	29	37	41	18	23	25	11	14	Saraburi
สิงห์บุรี	20	10	10	16	7	9	4	3	1	Sing Buri
สุพรรณบุรี	104	56	48	57	30	27	47	26	21	Suphanburi
อ่างทอง	34	22	12	24	13	11	10	9	1	Ang Thong
กำแพงเพชร	113	54	59	80	35	45	33	19	14	Kamphaeng Phet
เชียงใหม่	357	192	164	176	71	105	181	122	59	Chiang Rai
เชียงใหม่	192	88	105	87	34	54	105	54	51	Chiang Mai
ตาก	78	41	37	42	24	18	36	17	19	Tak
นครสวรรค์	209	111	97	120	56	64	88	55	33	Nakhon Sawan
น่าน	72	37	34	57	31	26	15	6	9	Nan
พะเยา	127	58	70	98	47	51	29	10	19	Phayao
พิจิตร	107	46	61	50	17	33	57	28	29	Phichit
พิษณุโลก	112	61	52	74	40	34	39	21	18	Phitsanulok
เพชรบูรณ์	128	44	83	78	32	46	50	13	37	Phetchabun
แพร่	87	44	43	58	30	28	29	14	15	Phrae
แม่ฮ่องสอน	13	4	10	9	1	7	5	3	2	Mae Hong Son
ลำปาง	179	95	84	56	26	30	123	69	54	Lampang
ลำพูน	15	4	11	8	2	6	6	1	5	Lamphun

ตารางที่ 17 ประชากร จำแนกตามสถานที่เกิด เพศ และเขตการปกครอง (ต่อ)

Table 17 Population by place of birth, sex and area (Contd.)

สถานที่เกิด	ประชากร Population			ในเขตเทศบาล Municipal area			นอกเขตเทศบาล Non-municipal area			Place of birth
	รวม	ชาย	หญิง	รวม	ชาย	หญิง	รวม	ชาย	หญิง	
	Total	Male	Female	Total	Male	Female	Total	Male	Female	
สุโขทัย	93	41	52	45	20	25	48	21	27	Sukhothai
อุดรดิตถ์	65	37	28	44	27	17	21	10	11	Uttaradit
อุทัยธานี	47	26	21	34	15	19	13	10	2	Uthai Thani
กาฬสินธุ์	148	84	65	95	52	43	53	32	21	Kalasin
ขอนแก่น	216	113	103	136	68	69	80	46	34	Khon kaen
ชัยภูมิ	120	56	64	71	39	32	49	17	32	Chaiyaphum
นครพนม	132	62	71	107	52	56	25	10	15	Nakhon phanom
นครราชสีมา	239	110	128	149	64	85	90	46	44	Nakhon Ratchasima
บุรีรัมย์	180	80	100	98	40	58	82	40	42	Buri Ram
มหาสารคาม	98	46	53	58	30	28	40	15	25	Maha Sarakham
มุกดาหาร	67	30	38	28	14	15	39	16	23	Mukdahan
ยโสธร	38	19	19	22	9	13	16	10	6	Yasothon
ร้อยเอ็ด	186	93	94	119	61	58	67	32	35	Roi Et
เลย	105	40	65	64	24	40	42	17	25	Loei
ศรีสะเกษ	160	98	62	93	56	38	66	42	24	Si Sa Ket
สกลนคร	267	124	142	170	82	88	96	42	54	Sakon Nakhon
สุรินทร์	153	78	76	91	45	46	62	33	30	Surin
หนองคาย	286	139	147	174	65	110	112	74	38	Nong Khai
อุดรธานี	404	169	235	255	99	156	149	70	79	Udon Thani
อุบลราชธานี	402	179	223	244	101	142	159	78	81	Ubon Ratchathani
หนองบัวลำภู	12	9	4	3	1	2	9	8	1	Nong Bua Lamphu

ตารางที่ 17 ประชากร จำแนกตามสถานที่เกิด เพศ และเขตการปกครอง (ต่อ)

Table 17 Population by place of birth, sex and area (Contd.)

สถานที่เกิด	ประชากร Population			ในเขตเทศบาล Municipal area			นอกเขตเทศบาล Non-municipal area			Place of birth
	รวม	ชาย	หญิง	รวม	ชาย	หญิง	รวม	ชาย	หญิง	
	Total	Male	Female	Total	Male	Female	Total	Male	Female	
อำนาจเจริญ	8	1	7	5	1	4	4	-	4	Amnat Charoen
กระบี่	869	437	432	438	202	236	431	235	196	Krabi
ชุมพร	270	132	138	175	82	93	95	50	45	Chumphon
ตรัง	3,032	1,398	1,634	1,777	836	941	1,255	562	693	Trang
นครศรีธรรมราช	6,956	3,322	3,634	4,801	2,235	2,567	2,155	1,087	1,068	Nakhon Si Thammarat
นราธิวาส	878	392	486	589	250	339	289	143	146	Narathiwat
ปัตตานี	1,036	463	574	640	276	364	396	186	210	Pattani
พังงา	383	165	219	209	83	126	174	82	92	Phangnga
พัทลุง	428,550	208,841	219,709	213,191	102,119	111,072	215,359	106,722	108,638	Phatthalung
ภูเก็ต	374	190	184	220	110	111	154	80	74	Phuket
ยะลา	1,078	435	643	677	250	427	401	185	216	Yala
ระนอง	146	51	96	66	19	47	81	32	49	Ranong
สงขลา	15,268	7,324	7,944	6,816	3,199	3,617	8,452	4,125	4,327	Songkhla
สตูล	1,268	567	702	645	264	381	624	303	321	Satun
สุราษฎร์ธานี	1,037	489	548	666	320	346	371	169	202	Surat Thani
ไม่ทราบจังหวัด	48	21	28	28	11	17	21	10	11	Unknown province
เกิดต่างประเทศ	2,971	1,797	1,174	1,587	1,027	560	1,384	769	615	Foreign Born
อื่น ๆ	2,971	1,797	1,174	1,587	1,027	560	1,384	769	615	Others
ไม่ทราบประเทศ	-	-	-	-	-	-	-	-	-	Unknown country
ไม่ทราบ	7,554	3,567	3,987	6,631	3,117	3,513	923	449	474	Unknown

ตารางที่ 18 ประชากร จำแนกตามลักษณะการย้ายถิ่น เพศ และเขตการปกครอง

Table 18 Population by migrated sex and area

ลักษณะการย้ายถิ่น	ประชากร Population			ในเขตเทศบาล Municipal area			นอกเขตเทศบาล Non-municipal area			Migration
	รวม	ชาย	หญิง	รวม	ชาย	หญิง	รวม	ชาย	หญิง	
	Total	Male	Female	Total	Male	Female	Total	Male	Female	
ยอดรวม	480,976	234,145	246,831	244,784	117,039	127,744	236,192	117,106	119,087	Total
ผู้ที่อาศัยอยู่ในจังหวัดที่เกิดใน พ.ศ. 2553	428,550	208,841	219,709	213,191	102,119	111,072	215,359	106,722	108,638	Living in province of birth in 2010
ไม่เคยย้ายถิ่นตั้งแต่ พ.ศ. 2548	412,968	200,889	212,079	204,368	97,604	106,764	208,600	103,285	105,315	Has not migrated since 2005
ย้ายถิ่นตั้งแต่ พ.ศ. 2548	15,582	7,952	7,630	8,822	4,515	4,307	6,759	3,437	3,322	Migrated since 2005
ย้ายภายในจังหวัด	9,524	4,951	4,573	5,614	2,963	2,651	3,911	1,988	1,922	Migrated within province
ย้ายมาจากจังหวัดอื่น	5,779	2,841	2,938	3,052	1,448	1,605	2,727	1,393	1,333	Migrated from other province
ย้ายมาจากต่างประเทศ	88	76	12	86	74	11	2	1	1	Migrated from abroad
ไม่ทราบว่าย้ายมาจากไหน	190	84	106	71	30	41	120	54	66	Migrated from unknown
ไม่ทราบว่าย้ายถิ่นหรือไม่	-	-	-	-	-	-	-	-	-	Unknown
ผู้ที่ไม่อาศัยอยู่ในจังหวัดที่เกิดใน พ.ศ. 2553	41,853	19,920	21,933	23,347	10,765	12,583	18,506	9,156	9,350	Not living in province of birth in 2010
ไม่เคยย้ายถิ่นตั้งแต่ พ.ศ. 2548	29,715	14,333	15,381	15,790	7,490	8,300	13,924	6,843	7,081	Has not migrated since 2005
ย้ายถิ่นตั้งแต่ พ.ศ. 2548	12,138	5,587	6,551	7,557	3,275	4,282	4,581	2,312	2,269	Migrated since 2005
ย้ายภายในจังหวัด	897	401	496	603	270	332	294	131	164	Migrated within province
ย้ายมาจากจังหวัดที่เกิด	8,510	3,849	4,662	5,166	2,167	2,999	3,345	1,682	1,663	Migrated from province of birth
ย้ายมาจากจังหวัดอื่น	2,588	1,238	1,351	1,784	836	949	804	402	402	Migrated from other province
ย้ายมาจากต่างประเทศ	143	100	43	5	2	3	138	98	40	Migrated from abroad
ไม่ทราบว่าย้ายมาจากไหน	22	15	7	13	10	3	9	5	4	Migrated from unknown
ไม่ทราบว่าย้ายถิ่นหรือไม่	-	-	-	-	-	-	-	-	-	Unknown
ไม่ทราบจังหวัดที่เกิด	48	21	28	28	11	17	21	10	11	Unknown province of birth
เกิดต่างประเทศ	2,971	1,797	1,174	1,587	1,027	560	1,384	769	615	Foreign born
ไม่ทราบ	7,554	3,567	3,987	6,631	3,117	3,513	923	449	474	Unknown

ตารางที่ 19 ประชากรที่ย้ายถิ่นภายใน 5 ปี จำแนกตามสถานที่อยู่ก่อนย้าย กลุ่มอายุ และเพศ

Table 19 Population who migrated within previous five years by previous place of residence, age group and sex

สถานที่อยู่ก่อนย้าย และเพศ	รวม Total	กลุ่มอายุ Age group											Previous place of residence and sex
		0 - 4	5 - 9	10 - 14	15 - 19	20 - 24	25 - 29	30 - 39	40 - 49	50 - 59	60 - 69	70 ขึ้นไป and over	
ยอดรวม	480,976.0	31,971.6	32,343.1	39,886.3	37,481.7	27,131.9	29,300.5	73,514.8	75,417.4	57,871.3	39,328.0	36,729.5	Total
ยอดรวมผู้ย้ายถิ่น	29,607.6	2,708.6	1,751.9	2,680.8	3,552.9	4,410.6	3,257.5	5,642.8	3,144.8	1,376.4	637.1	444.3	Total migrants
ส่วนร้อย	6.2	8.5	5.4	6.7	9.5	16.3	11.1	7.7	4.2	2.4	1.6	1.2	Percent
ย้ายภายในจังหวัด	10,504.0	655.5	607.5	1,089.2	1,147.6	1,427.4	1,265.8	2,119.5	1,160.3	568.0	260.7	202.6	Migrated within province
เขตการปกครอง	10,504.0	655.5	607.5	1,089.2	1,147.6	1,427.4	1,265.8	2,119.5	1,160.3	568.0	260.7	202.6	Area
จากในเขตเทศบาล	4,842.3	338.4	248.6	502.3	533.5	743.6	577.1	917.2	511.9	255.8	118.4	95.4	From municipal area
จากนอกเขตเทศบาล	5,100.8	271.7	331.3	545.1	568.1	616.0	628.9	1,070.1	582.8	268.1	128.8	89.9	From non-municipal area
ไม่ทราบเขต	560.9	45.4	27.5	41.7	46.0	67.8	59.8	132.2	65.6	44.1	13.5	17.3	Unknown area
อำเภอ	10,504.0	655.5	607.5	1,089.2	1,147.6	1,427.4	1,265.8	2,119.5	1,160.3	568.0	260.7	202.6	Amphoe
อำเภอเดียวกัน	5,699.0	417.0	377.4	643.8	553.9	581.6	648.3	1,183.0	643.1	330.1	175.1	145.9	Within amphoe
ต่างอำเภอ	4,802.7	238.5	230.0	445.4	593.8	845.9	617.5	935.5	516.0	237.9	85.6	56.6	Different amphoe
ไม่ทราบอำเภอ	2.3	-	-	-	-	-	-	1.1	1.2	-	-	-	Unknown amphoe
ย้ายมาจากจังหวัดอื่น	17,454.2	1,885.2	1,139.7	1,589.4	2,092.3	2,479.0	1,824.4	3,271.2	1,812.9	749.4	374.0	236.8	Migrated from other province
จากในเขตเทศบาล	9,691.2	1,079.6	714.5	1,016.4	896.3	1,089.4	1,038.9	1,948.3	1,096.6	434.2	242.2	134.8	From municipal area
จากนอกเขตเทศบาล	7,761.9	805.6	425.1	573.0	1,196.0	1,389.6	785.4	1,321.7	716.4	315.2	131.9	102.0	From non-municipal area
ไม่ทราบเขต	1.2	-	-	-	-	-	-	1.2	-	-	-	-	Unknown area
ย้ายมาจากจังหวัด	17,454.2	1,885.2	1,139.7	1,589.4	2,092.3	2,479.0	1,824.4	3,271.2	1,812.9	749.4	374.0	236.8	Migrated from province
กรุงเทพมหานคร	1,527.5	212.7	108.9	68.1	50.3	99.6	268.7	380.4	194.2	59.5	82.8	2.4	Bangkok Metropolis
กาญจนบุรี	70.9	3.6	3.5	3.5	17.0	18.1	4.5	13.5	3.6	2.2	1.2	-	Kanchanaburi
จันทบุรี	20.0	5.1	1.2	1.2	-	-	3.8	7.5	-	-	1.2	-	Chanthaburi
ฉะเชิงเทรา	19.1	2.4	-	1.1	-	3.6	2.4	2.4	1.2	4.8	1.2	-	Chachoengsao
ชลบุรี	131.7	9.9	9.6	7.2	7.2	35.8	15.9	25.5	9.4	6.3	-	4.9	Chon Buri
ชัยนาท	11.7	-	-	-	3.2	-	1.2	2.6	3.6	1.2	-	-	Chai Nat
ตราด	9.7	-	1.2	-	1.3	-	-	3.7	3.6	-	-	-	Trat
นครนายก	15.1	-	-	1.2	1.2	-	6.7	1.2	1.2	3.6	-	-	Nakhon Nayok

ตารางที่ 19 ประชากรที่ย้ายถิ่นภายใน 5 ปี จำแนกตามสถานที่อยู่ก่อนย้าย กลุ่มอายุ และเพศ (ต่อ)

Table 19 Population who migrated within previous five years by previous place of residence, age group and sex (Contd.)

สถานที่อยู่ก่อนย้าย และเพศ	รวม Total	กลุ่มอายุ Age group											Previous place of residence and sex
		0 - 4	5 - 9	10 - 14	15 - 19	20 - 24	25 - 29	30 - 39	40 - 49	50 - 59	60 - 69	70 ขึ้นไป and over	
นครปฐม	46.5	7	1.3	2.4	2.4	2.4	2.3	17	10.5	1.2	-	-	Nakhon Pathom
นนทบุรี	48.6	7.5	2.6	3.7	3.5	2.4	7	12.5	4.9	1.1	1.1	2.4	Nonthaburi
ปทุมธานี	65.2	5.5	9	2.6	7.4	2.5	4.9	13.5	16	3.9	-	-	Pathum Thani
ประจวบคีรีขันธ์	90.3	6.2	7.5	8.4	5.6	9.5	15	18.6	12.4	4.9	2.3	-	Prachuap Khiri Khan
ปราจีนบุรี	22.2	6	1.2	-	3.7	3.8	2.5	5	-	-	-	-	Prachin Buri
พระนครศรีอยุธยา	45	3.9	2.7	3.8	1.2	-	6.1	12.3	6.2	5	1.2	2.5	Phra Nakhon Si Ayutthaya
เพชรบุรี	31.8	2.5	2.3	2.4	4.5	-	2.4	9.4	3.8	2.3	1.2	1.1	Phetchaburi
ระยอง	64.4	12.8	2.3	7.6	1.3	3.7	5.9	13.4	13.8	1.2	2.4	-	Rayong
ราชบุรี	116.4	9.5	-	4.8	4.1	50.9	15.1	10.5	10.8	8.3	-	2.5	Ratchaburi
ลพบุรี	23.1	3.7	-	2.4	1.3	2.6	4.6	3.6	2.5	1.2	-	1.2	Lop Buri
สมุทรปราการ	68.4	4.9	7	6.8	4.6	2.3	4.8	17.6	12	3.6	3.6	1.4	Samut Prakarn
สมุทรสงคราม	11.1	-	1.3	1.3	-	-	1.2	7.2	-	-	-	-	Samut Songkhram
สมุทรสาคร	27.6	4.6	1.2	2.4	1.3	-	2.4	8.3	3.7	2.6	-	1.2	Samut Sakhon
สระแก้ว	28.3	1.2	-	1.2	2.5	1.3	5	7.2	3.6	4.9	1.4	-	Sa Kaeo
สระบุรี	14.8	-	-	-	-	3.7	4	4.7	-	1.2	1.2	-	Saraburi
สิงห์บุรี	2.6	1.3	-	-	-	-	1.3	-	-	-	-	-	Sing Buri
สุพรรณบุรี	30.2	3.6	1.2	2.6	3.5	3.4	6.2	2.5	4.7	2.4	-	-	Suphanburi
อ่างทอง	12.9	-	-	1.2	1	-	4.8	2.4	3.6	-	-	-	Ang Thong
กำแพงเพชร	30.6	3.8	1.2	-	2.5	6.2	6.1	7.2	2.4	-	-	1.2	Kamphaeng Phet
เชียงใหม่	150.9	7.6	5	-	18.3	15.7	14.5	27.5	39.5	18	3.6	1.2	Chiang Rai
เชียงใหม่	76.7	5	1.2	2.4	2.4	20.9	12.4	19.3	9.7	2.2	-	1.2	Chiang Mai
ตาก	12.8	1.2	-	-	-	3.8	4.1	3.7	-	-	-	-	Tak
นครสวรรค์	38.2	2.4	-	2.7	8.6	4.9	6.4	5.9	6.2	-	1.2	-	Nakhon Sawan
น่าน	24.5	2.4	-	1.3	2.4	5	3.5	6	3.9	-	-	-	Nan
พะเยา	50.5	2.5	3.7	-	6.3	7.4	8.6	14.9	6	1.1	-	-	Phayao
พิจิตร	31.8	2.3	3.7	1.3	1.2	5.1	3.6	5	4.8	3.6	1.2	-	Phichit

ตารางที่ 19 ประชากรที่ย้ายถิ่นภายใน 5 ปี จำแนกตามสถานที่อยู่ก่อนย้าย กลุ่มอายุ และเพศ (ต่อ)

Table 19 Population who migrated within previous five years by previous place of residence, age group and sex (Contd.)

สถานที่อยู่ก่อนย้าย และเพศ	รวม Total	กลุ่มอายุ Age group											Previous place of residence and sex
		0 - 4	5 - 9	10 - 14	15 - 19	20 - 24	25 - 29	30 - 39	40 - 49	50 - 59	60 - 69	70 ขึ้นไป and over	
พิษณุโลก	45.2	4.9	1.3	3.8	1.2	4.7	3.8	9.9	8.7	4.6	1.2	1.2	Phitsanulok
เพชรบูรณ์	50.9	2.2	2.5	2.4	1.3	12.6	14.1	13.6	2.2	-	-	-	Phetchabun
แพร่	28.4	-	3.6	1.4	-	-	-	12.3	9.9	1.2	-	-	Phrae
แม่ฮ่องสอน	1.2	-	-	-	1.2	-	-	-	-	-	-	-	Mae Hong Son
ลำปาง	31.2	1.4	-	3.6	2.5	1.4	3.6	12.8	2.4	3.5	-	-	Lampang
ลำพูน	4.6	-	-	-	1	-	-	2.4	1.2	-	-	-	Lamphun
สุโขทัย	31.7	1.2	4	1.4	2.4	-	3.6	12.3	5.3	1.4	-	-	Sukhothai
อุดรดิตต์	20.3	2.1	1.2	-	3.7	1.2	6	2.5	2.4	1.2	-	-	Uttaradit
อุทัยธานี	15.9	1	3.2	-	1.2	-	1.2	6.9	2.4	-	-	-	Uthai Thani
กาฬสินธุ์	56.7	1.3	5.2	7.3	-	2.4	6.3	16.5	15.2	2.4	-	-	Kalasin
ขอนแก่น	71.9	1	3.7	6.1	9.3	3.1	10.7	19	15.3	3.8	-	-	Khon kaen
ชัยภูมิ	35.7	2.5	1.2	2.3	2.4	2.2	3.9	11.2	7.5	1.3	-	1.3	Chaiyaphum
นครพนม	47.9	1.3	2.5	3.5	4	6.1	4.8	13.5	4.9	4.8	2.5	-	Nakhon phanom
นครราชสีมา	79.7	2.2	3.4	1.2	3.5	23.6	4.9	20.1	11	2.4	3.5	3.8	Nakhon Ratchasima
บุรีรัมย์	49.4	2.4	3.6	1.2	4	5.9	5	10.9	13.9	2.5	-	-	Buri Ram
มหาสารคาม	25.9	1.2	-	-	2	2.5	3.8	10.4	5.9	-	-	-	Maha Sarakham
มุกดาหาร	18.4	-	1.3	-	-	1	2.5	6.2	6.2	1.2	-	-	Mukdahan
ยโสธร	18.4	-	-	2.4	-	-	2.5	7.3	6.2	-	-	-	Yasothon
ร้อยเอ็ด	65.4	3.8	2.3	2.3	2.5	10.3	5.8	18.3	14.3	4.6	-	1.2	Roi Et
เลย	14.5	-	-	-	2.3	-	-	4.9	6.1	1.2	-	-	Loei
ศรีสะเกษ	54.2	2.5	2.4	-	7	8.3	7.3	18.5	3.7	4.6	-	-	Si Sa Ket
สกลนคร	91.6	4.6	1.4	3.8	13.3	14.2	11.9	22.6	13.7	6.1	-	-	Sakon Nakhon
สุรินทร์	55.4	1.3	1.2	2.3	10.7	7.4	2.5	19.1	3.8	6	1.1	-	Surin
หนองคาย	85.3	6	1.3	7.4	7.3	9.9	13.4	20.4	17.1	1.2	1.3	-	Nong Khai
อุดรธานี	92.3	6.1	2.4	3.7	7.2	13.4	12.2	28	14.7	3.5	-	1.2	Udon Thani
อุบลราชธานี	83.8	7.4	2.3	4.6	15.6	15.6	13.2	9.5	9.5	3.4	2.7	-	Ubon Ratchathani

ตารางที่ 19 ประชากรที่ย้ายถิ่นภายใน 5 ปี จำแนกตามสถานที่อยู่ก่อนย้าย กลุ่มอายุ และเพศ (ต่อ)

Table 19 Population who migrated within previous five years by previous place of residence, age group and sex (Contd.)

สถานที่อยู่ก่อนย้าย และเพศ	รวม Total	กลุ่มอายุ Age group											Previous place of residence and sex
		0 - 4	5 - 9	10 - 14	15 - 19	20 - 24	25 - 29	30 - 39	40 - 49	50 - 59	60 - 69	70 ขึ้นไป and over	
ชาย	234,145.1	16,312.2	16,764.9	20,656.3	19,014.5	14,157.0	15,046.5	35,492.2	36,236.8	26,977.3	18,036.7	15,450.8	Male
ยอดรวมผู้ย้ายถิ่น	14,555.5	1,415.6	951.3	1,378.7	1,308.3	1,929.3	1,675.0	2,911.2	1,713.4	707.5	369.4	195.8	Total migrants
ส่วนร้อย	6.2	8.7	5.7	6.7	6.9	13.6	11.1	8.2	4.7	2.6	2.0	1.3	Percent
ย้ายภายในจังหวัด	5,398.5	333.7	309.9	539.9	438.4	787.2	698.9	1,135.5	641.6	303.5	136.1	73.8	Migrated within province
เขตการปกครอง	5,398.5	333.7	309.9	539.9	438.4	787.2	698.9	1,135.5	641.6	303.5	136.1	73.8	Area
จากในเขตเทศบาล	2,456.6	175.8	110.0	235.5	200.1	462.0	305.8	477.3	264.3	134.6	56.5	34.7	From municipal area
จากนอกเขตเทศบาล	2,652.4	130.6	181.0	283.7	213.7	294.3	362.1	588.2	344.6	146.7	72.3	35.4	From non-municipal area
ไม่ทราบเขต	289.5	27.3	19.0	20.7	24.7	31.0	31.1	69.9	32.6	22.2	7.3	3.6	Unknown area
อำเภอ	5,398.5	333.7	309.9	539.9	438.4	787.2	698.9	1,135.5	641.6	303.5	136.1	73.8	Amphoe
อำเภอเดียวกัน	2,839.2	211.6	187.4	311.1	214.6	282.9	348.4	631.5	352.0	163.7	86.1	50.0	Within amphoe
ต่างอำเภอ	2,557.0	122.0	122.5	228.9	223.9	504.3	350.5	502.8	288.4	139.8	50.0	23.7	Different amphoe
ไม่ทราบอำเภอ	2.3	-	-	-	-	-	-	1.1	1.2	-	-	-	Unknown amphoe
ย้ายมาจากจังหวัดอื่น	8,314.1	1,001.2	639.0	837.6	723.2	933.9	837.7	1,624.3	966.5	402.8	230.9	117.1	Migrated from other province
จากในเขตเทศบาล	4,775.8	582.3	413.4	558.4	339.0	462.7	466.2	931.8	581.1	223.2	154.0	63.7	From municipal area
จากนอกเขตเทศบาล	3,538.3	418.9	225.6	279.3	384.2	471.1	371.5	692.5	385.3	179.5	76.9	53.4	From non-municipal area
ไม่ทราบเขต	-	-	-	-	-	-	-	-	-	-	-	-	Unknown area
ย้ายมาจากจังหวัด	8,314.1	1,001.2	639.0	837.6	723.2	933.9	837.7	1,624.3	966.5	402.8	230.9	117.1	Migrated from province
กรุงเทพมหานคร	800.3	115.8	56.4	33.3	22.4	63.2	109.1	194.9	109.5	21.6	71.8	2.4	Bangkok Metropolis
กาญจนบุรี	46.6	1.2	2.3	1.2	15.7	15.6	2.2	5.0	-	2.2	1.2	-	Kanchanaburi
จันทบุรี	11.0	2.6	1.2	1.2	-	-	1.3	3.6	-	-	1.2	-	Chanthaburi
ฉะเชิงเทรา	9.6	2.4	-	1.1	-	1.2	1.2	-	1.2	1.2	1.2	-	Chachoengsao
ชลบุรี	54.5	6.2	4.9	-	3.6	4.6	8.5	15.6	3.6	3.8	-	3.7	Chon Buri
ชัยนาท	8.5	-	-	-	-	-	1.2	2.6	3.6	1.2	-	-	Chai Nat
ตราด	6.0	-	1.2	-	-	-	-	3.7	1.1	-	-	-	Trat
นครนายก	11.4	-	-	-	1.2	-	6.7	-	1.2	2.3	-	-	Nakhon Nayok

ตารางที่ 19 ประชากรที่ย้ายถิ่นภายใน 5 ปี จำแนกตามสถานที่อยู่ก่อนย้าย กลุ่มอายุ และเพศ (ต่อ)

Table 19 Population who migrated within previous five years by previous place of residence, age group and sex (Contd.)

สถานที่อยู่ก่อนย้าย และเพศ	รวม Total	กลุ่มอายุ Age group											Previous place of residence and sex
		0 - 4	5 - 9	10 - 14	15 - 19	20 - 24	25 - 29	30 - 39	40 - 49	50 - 59	60 - 69	70 ขึ้นไป and over	
นครปฐม	17.9	2.3	-	2.4	-	1.4	-	7.2	4.6	-	-	-	Nakhon Pathom
นนทบุรี	22	3.9	2.6	1.1	1.2	-	3.5	5.1	2.4	1.1	1.1	-	Nonthaburi
ปทุมธานี	34.1	4.1	3.8	1.4	6.1	-	2.5	8.8	6.2	1.2	-	-	Pathum Thani
ประจวบคีรีขันธ์	47.4	5	3.7	4.7	2.3	6.1	7.3	7.2	6.2	2.5	2.3	-	Prachuap Khiri Khan
ปราจีนบุรี	7.3	1.1	-	-	-	3.8	1.1	1.3	-	-	-	-	Prachin Buri
พระนครศรีอยุธยา	26.4	2.6	2.7	2.6	1.2	-	3.7	8.6	2.4	1.4	1.2	-	Phra Nakhon Si Ayutthaya
เพชรบุรี	18.7	1.2	2.3	2.4	2.2	-	1.2	5.7	2.6	-	-	1.1	Phetchaburi
ระยอง	33.5	7.8	2.3	5.1	-	3.7	1.1	6.1	6.3	1.2	-	-	Rayong
ราชบุรี	85.2	6	-	2.4	1.1	47.6	9.3	4.6	8.3	4.7	-	1.2	Ratchaburi
ลพบุรี	13.2	2.4	-	1.2	-	1.3	2.2	3.6	1.2	-	-	1.2	Lop Buri
สมุทรปราการ	35.1	1.2	5.8	3.3	1.2	2.3	2.3	9.4	4.7	2.3	1.2	1.4	Samut Prakarn
สมุทรสงคราม	1.3	-	-	1.3	-	-	-	-	-	-	-	-	Samut Songkhram
สมุทรสาคร	9.7	-	-	2.4	-	-	-	4.7	1.2	1.4	-	-	Samut Sakhon
สระแก้ว	15.1	1.2	-	-	2.5	1.3	2.6	2.4	2.3	1.3	1.4	-	Sa Kaeo
สระบุรี	11.3	-	-	-	-	3.7	4	2.4	-	1.2	-	-	Saraburi
สิงห์บุรี	-	-	-	-	-	-	-	-	-	-	-	-	Sing Buri
สุพรรณบุรี	13.5	2.4	1.2	-	1.2	1.2	2.4	1.4	1.2	2.4	-	-	Suphanburi
อ่างทอง	7.2	-	-	1.2	-	-	2.4	2.4	1.2	-	-	-	Ang Thong
กำแพงเพชร	15.6	2.4	1.2	-	-	3.6	1.2	5.9	1.2	-	-	-	Kamphaeng Phet
เชียงใหม่	101	1.2	3.8	-	13.6	11.8	7.2	16.6	26.3	16.8	2.4	1.2	Chiang Rai
เชียงใหม่	37.4	2.5	-	-	1.2	15.8	4.9	10.7	2.3	-	-	-	Chiang Mai
ตาก	7.7	1.2	-	-	-	1.2	2.8	2.4	-	-	-	-	Tak
นครสวรรค์	17.4	-	-	2.7	3.6	-	5.1	1.1	3.7	-	1.2	-	Nakhon Sawan
น่าน	13.3	-	-	-	1.1	2.5	3.5	3.6	2.6	-	-	-	Nan
พะเยา	29.4	1.2	3.7	-	2.4	2.3	6.1	10.1	2.5	1.1	-	-	Phayao
พิจิตร	13.1	1.2	2.5	-	-	1.2	2.4	1.2	2.3	2.4	-	-	Phichit

ตารางที่ 19 ประชากรที่ย้ายถิ่นภายใน 5 ปี จำแนกตามสถานที่อยู่ก่อนย้าย กลุ่มอายุ และเพศ (ต่อ)

Table 19 Population who migrated within previous five years by previous place of residence, age group and sex (Contd.)

สถานที่อยู่ก่อนย้าย และเพศ	รวม Total	กลุ่มอายุ Age group											Previous place of residence and sex
		0 - 4	5 - 9	10 - 14	15 - 19	20 - 24	25 - 29	30 - 39	40 - 49	50 - 59	60 - 69	70 ขึ้นไป and over	
พิษณุโลก	25.5	4.9	-	-	-	4.7	1.3	3.6	6.3	3.5	-	1.2	Phitsanulok
เพชรบูรณ์	16.9	1.1	-	1.1	-	5.1	4.5	5.1	-	-	-	-	Phetchabun
แพร่	10.3	-	1.4	1.4	-	-	-	3.8	3.7	-	-	-	Phrae
แม่ฮ่องสอน	-	-	-	-	-	-	-	-	-	-	-	-	Mae Hong Son
ลำปาง	19.9	1.4	-	2.4	1.2	1.4	1.2	6.4	2.4	3.5	-	-	Lampang
ลำพูน	1.2	-	-	-	-	-	-	1.2	-	-	-	-	Lamphun
สุโขทัย	16.8	1.2	1.4	1.4	1.2	-	-	7.3	2.8	1.4	-	-	Sukhothai
อุดรดิตต์	11.0	-	-	-	3.7	1.2	2.4	1.2	1.2	1.2	-	-	Uttaradit
อุทัยธานี	9.2	-	2.2	-	-	-	1.2	3.4	2.4	-	-	-	Uthai Thani
กาฬสินธุ์	32.4	-	5.2	2.4	-	2.4	3.8	8.1	9.4	1.2	-	-	Kalasin
ขอนแก่น	27.1	-	1.1	2.5	4.5	1.1	4.9	5.7	4.9	2.4	-	-	Khon kaen
ชัยภูมิ	11.1	2.5	-	1.1	1.2	-	-	2.5	3.7	-	-	-	Chaiyaphum
นครพนม	25.4	-	1.2	1.1	1.4	2.4	2.3	8.5	3.6	3.6	1.2	-	Nakhon phanom
นครราชสีมา	43.6	2.2	1.2	1.2	-	15.8	3.7	10.9	3.7	1.2	2.4	1.2	Nakhon Ratchasima
บุรีรัมย์	30.1	-	3.6	1.2	4.0	-	1.3	9.7	7.7	2.5	-	-	Buri Ram
มหาสารคาม	7.4	-	-	-	-	-	1.3	2.5	3.6	-	-	-	Maha Sarakham
มุกดาหาร	8.7	-	-	-	-	-	1.2	2.5	3.7	1.2	-	-	Mukdahan
ยโสธร	8.6	-	-	2.4	-	-	1.3	1.2	3.7	-	-	-	Yasothon
ร้อยเอ็ด	33.8	3.8	2.3	2.3	-	4.5	1.2	9.6	6.9	3.3	-	-	Roi Et
เลย	6.2	-	-	-	-	-	-	1.2	3.8	1.2	-	-	Loei
ศรีสะเกษ	27.2	1.2	1.1	-	2.2	2.5	7.3	9.4	1.2	2.2	-	-	Si Sa Ket
สกลนคร	46.3	3.4	1.4	1.4	5.7	6.6	3.5	13.2	6.1	4.9	-	-	Sakon Nakhon
สุรินทร์	36.6	-	-	2.3	8.2	3.6	1.2	13.0	3.8	3.5	1.1	-	Surin
หนองคาย	32.5	2.4	-	3.7	2.5	3.6	4.9	7.0	7.2	-	1.3	-	Nong Khai
อุดรธานี	37.5	4.9	2.4	1.2	1.2	2.4	5.9	12.2	6.0	1.2	-	-	Udon Thani
อุบลราชธานี	32.7	5.0	1.1	2.3	3.6	6.2	6.2	1.2	3.5	2.3	1.3	-	Ubon Ratchathani

ตารางที่ 19 ประชากรที่ย้ายถิ่นภายใน 5 ปี จำแนกตามสถานที่อยู่ก่อนย้าย กลุ่มอายุ และเพศ (ต่อ)

Table 19 Population who migrated within previous five years by previous place of residence, age group and sex (Contd.)

สถานที่อยู่ก่อนย้าย และเพศ	รวม Total	กลุ่มอายุ Age group											Previous place of residence and sex
		0 - 4	5 - 9	10 - 14	15 - 19	20 - 24	25 - 29	30 - 39	40 - 49	50 - 59	60 - 69	70 ขึ้นไป and over	
หญิง	246,831.0	15,659.4	15,578.2	19,230.0	18,467.2	12,974.9	14,254.1	38,022.6	39,180.5	30,894.1	21,291.3	21,278.7	Female
ยอดรวมผู้ย้ายถิ่น	15,052.1	1,293.0	800.6	1,302.1	2,244.5	2,481.3	1,582.5	2,731.6	1,431.3	668.8	267.7	248.5	Total migrants
ส่วนร้อย	6.1	8.3	5.1	6.8	12.2	19.1	11.1	7.2	3.7	2.2	1.3	1.2	Percent
ย้ายภายในจังหวัด	5,105.5	321.8	297.5	549.3	709.2	640.2	566.8	984.1	518.7	264.5	124.6	128.8	Migrated within province
เขตการปกครอง	5,105.5	321.8	297.5	549.3	709.2	640.2	566.8	984.1	518.7	264.5	124.6	128.8	Area
จากในเขตเทศบาล	2,385.7	162.5	138.7	266.8	333.5	281.6	271.4	439.9	247.6	121.2	61.9	60.7	From municipal area
จากนอกเขตเทศบาล	2,448.3	141.1	150.3	261.4	354.4	321.8	266.8	481.9	238.2	121.4	56.6	54.5	From non-municipal area
ไม่ทราบเขต	271.5	18.2	8.5	21.1	21.3	36.8	28.7	62.2	33.0	21.9	6.2	13.6	Unknown area
อำเภอ	5,105.5	321.8	297.5	549.3	709.2	640.2	566.8	984.1	518.7	264.5	124.6	128.8	Amphoe
อำเภอเดียวกัน	2,859.8	205.4	190.0	332.7	339.3	298.7	299.9	551.4	291.1	166.5	89.0	95.9	Within amphoe
ต่างอำเภอ	2,245.7	116.5	107.5	216.6	369.9	341.5	267.0	432.6	227.6	98.0	35.6	32.9	Different amphoe
ไม่ทราบอำเภอ	-	-	-	-	-	-	-	-	-	-	-	-	Unknown amphoe
ย้ายมาจากจังหวัดอื่น	9,140.1	884.0	500.6	751.7	1,369.1	1,545.1	986.7	1,647.0	846.5	346.6	143.1	119.7	Migrated from other province
จากในเขตเทศบาล	4,915.3	497.3	301.1	458.0	557.3	626.7	572.8	1,016.5	515.4	210.9	88.1	71.1	From municipal area
จากนอกเขตเทศบาล	4,223.6	386.7	199.5	293.7	811.8	918.4	414.0	629.2	331.1	135.6	55.0	48.6	From non-municipal area
ไม่ทราบเขต	1.2	-	-	-	-	-	-	1.2	-	-	-	-	Unknown area
ย้ายมาจากจังหวัด	9,140.1	884.0	500.6	751.7	1,369.1	1,545.1	986.7	1,647.0	846.5	346.6	143.1	119.7	Migrated from province
กรุงเทพมหานคร	727.3	96.9	52.6	34.7	28.0	36.4	159.6	185.5	84.7	37.9	11.0	-	Bangkok Metropolis
กาญจนบุรี	24.3	2.4	1.2	2.4	1.3	2.5	2.4	8.6	3.6	-	-	-	Kanchanaburi
จันทบุรี	9.0	2.5	-	-	-	-	2.6	3.9	-	-	-	-	Chanthaburi
ฉะเชิงเทรา	9.6	-	-	-	-	2.4	1.2	2.4	-	3.6	-	-	Chachoengsao
ชลบุรี	77.2	3.6	4.7	7.2	3.6	31.2	7.4	9.8	5.8	2.5	-	1.3	Chon Buri
ชัยนาท	3.2	-	-	-	3.2	-	-	-	-	-	-	-	Chai Nat
ตราด	3.7	-	-	-	1.3	-	-	-	2.5	-	-	-	Trat
นครนายก	3.7	-	-	1.2	-	-	-	1.2	-	1.2	-	-	Nakhon Nayok

ตารางที่ 19 ประชากรที่ย้ายถิ่นภายใน 5 ปี จำแนกตามสถานที่อยู่ก่อนย้าย กลุ่มอายุ และเพศ (ต่อ)

Table 19 Population who migrated within previous five years by previous place of residence, age group and sex (Contd.)

สถานที่อยู่ก่อนย้าย และเพศ	รวม Total	กลุ่มอายุ Age group											Previous place of residence and sex
		0 - 4	5 - 9	10 - 14	15 - 19	20 - 24	25 - 29	30 - 39	40 - 49	50 - 59	60 - 69	70 ขึ้นไป and over	
นครปฐม	28.6	4.7	1.3	-	2.4	1.0	2.3	9.8	5.9	1.2	-	-	Nakhon Pathom
นนทบุรี	26.6	3.6	-	2.6	2.3	2.4	3.5	7.4	2.5	-	-	2.4	Nonthaburi
ปทุมธานี	31.1	1.3	5.2	1.2	1.3	2.5	2.4	4.7	9.8	2.7	-	-	Pathum Thani
ประจวบคีรีขันธ์	42.9	1.2	3.8	3.7	3.3	3.3	7.7	11.4	6.2	2.4	-	-	Prachuap Khiri Khan
ปราจีนบุรี	14.9	4.9	1.2	-	3.7	-	1.3	3.8	-	-	-	-	Prachin Buri
พระนครศรีอยุธยา	18.6	1.2	-	1.2	-	-	2.4	3.7	3.9	3.6	-	2.5	Phra Nakhon Si Ayutthaya
เพชรบุรี	13.2	1.3	-	-	2.3	-	1.2	3.7	1.2	2.3	1.2	-	Phetchaburi
ระยอง	30.9	5.1	-	2.5	1.3	-	4.8	7.3	7.5	-	2.4	-	Rayong
ราชบุรี	31.2	3.5	-	2.4	3.0	3.3	5.9	5.9	2.4	3.6	-	1.3	Ratchaburi
ลพบุรี	9.9	1.2	-	1.2	1.3	1.3	2.4	-	1.3	1.2	-	-	Lop Buri
สมุทรปราการ	33.3	3.7	1.2	3.4	3.4	-	2.5	8.2	7.3	1.2	2.3	-	Samut Prakarn
สมุทรสงคราม	9.8	-	1.3	-	-	-	1.2	7.2	-	-	-	-	Samut Songkhram
สมุทรสาคร	17.9	4.6	1.2	-	1.3	-	2.4	3.6	2.5	1.2	-	1.2	Samut Sakhon
สระแก้ว	13.3	-	-	1.2	-	-	2.5	4.8	1.2	3.6	-	-	Sa Kaeo
สระบุรี	3.5	-	-	-	-	-	-	2.2	-	-	1.2	-	Saraburi
สิงห์บุรี	2.6	1.3	-	-	-	-	1.3	-	-	-	-	-	Sing Buri
สุพรรณบุรี	16.7	1.2	-	2.6	2.3	2.2	3.7	1.2	3.5	-	-	-	Suphanburi
อ่างทอง	5.7	-	-	-	1.0	-	2.4	-	2.4	-	-	-	Ang Thong
กำแพงเพชร	15.0	1.3	-	-	2.5	2.6	4.9	1.2	1.2	-	-	1.2	Kamphaeng Phet
เชียงใหม่	49.9	6.4	1.2	-	4.7	3.8	7.3	10.9	13.2	1.2	1.2	-	Chiang Rai
เชียงใหม่	39.3	2.5	1.2	2.4	1.2	5.1	7.4	8.7	7.4	2.2	-	1.2	Chiang Mai
ตาก	5.1	-	-	-	-	2.6	1.2	1.3	-	-	-	-	Tak
นครสวรรค์	20.8	2.4	-	-	4.9	4.9	1.3	4.8	2.5	-	-	-	Nakhon Sawan
น่าน	11.3	2.4	-	1.3	1.3	2.5	-	2.4	1.3	-	-	-	Nan
พะเยา	21.1	1.3	-	-	3.8	5.1	2.5	4.8	3.5	-	-	-	Phayao
พิจิตร	18.7	1.2	1.2	1.3	1.2	3.8	1.2	3.8	2.4	1.2	1.2	-	Phichit

ตารางที่ 19 ประชากรที่ย้ายถิ่นภายใน 5 ปี จำแนกตามสถานที่อยู่ก่อนย้าย กลุ่มอายุ และเพศ (ต่อ)

Table 19 Population who migrated within previous five years by previous place of residence, age group and sex (Contd.)

สถานที่อยู่ก่อนย้าย และเพศ	รวม Total	กลุ่มอายุ Age group											Previous place of residence and sex
		0 - 4	5 - 9	10 - 14	15 - 19	20 - 24	25 - 29	30 - 39	40 - 49	50 - 59	60 - 69	70 ขึ้นไป and over	
พิษณุโลก	19.7	-	1.3	3.8	1.2	-	2.5	6.3	2.4	1.1	1.2	-	Phitsanulok
เพชรบูรณ์	34.0	1.1	2.5	1.3	1.3	7.5	9.5	8.5	2.2	-	-	-	Phetchabun
แพร่	18.1	-	2.2	-	-	-	-	8.5	6.2	1.2	-	-	Phrae
แม่ฮ่องสอน	1.2	-	-	-	1.2	-	-	-	-	-	-	-	Mae Hong Son
ลำปาง	11.4	-	-	1.2	1.3	-	2.4	6.4	-	-	-	-	Lampang
ลำพูน	3.4	-	-	-	1.0	-	-	1.3	1.2	-	-	-	Lamphun
สุโขทัย	14.9	-	2.6	-	1.2	-	3.6	5.0	2.5	-	-	-	Sukhothai
อุดรดิตต์	9.4	2.1	1.2	-	-	-	3.6	1.2	1.2	-	-	-	Uttaradit
อุทัยธานี	6.7	1.0	1.0	-	1.2	-	-	3.5	-	-	-	-	Uthai Thani
กาฬสินธุ์	24.3	1.3	-	5.0	-	-	2.6	8.4	5.8	1.2	-	-	Kalasin
ขอนแก่น	44.8	1.0	2.6	3.7	4.8	2.0	5.8	13.3	10.4	1.3	-	-	Khon kaen
ชัยภูมิ	24.7	-	1.2	1.2	1.2	2.2	3.9	8.6	3.8	1.3	-	1.3	Chaiyaphum
นครพนม	22.5	1.3	1.3	2.4	2.6	3.7	2.5	5.0	1.3	1.2	1.3	-	Nakhon phanom
นครราชสีมา	36.1	-	2.2	-	3.5	7.8	1.2	9.2	7.3	1.2	1.2	2.5	Nakhon Ratchasima
บุรีรัมย์	19.3	2.4	-	-	-	5.9	3.7	1.2	6.2	-	-	-	Buri Ram
มหาสารคาม	18.5	1.2	-	-	2.0	2.5	2.5	8.0	2.3	-	-	-	Maha Sarakham
มุกดาหาร	9.7	-	1.3	-	-	1.0	1.3	3.6	2.5	-	-	-	Mukdahan
ยโสธร	9.9	-	-	-	-	-	1.2	6.1	2.6	-	-	-	Yasothon
ร้อยเอ็ด	31.5	-	-	-	2.5	5.8	4.7	8.8	7.4	1.2	-	1.2	Roi Et
เลย	8.3	-	-	-	2.3	-	-	3.7	2.3	-	-	-	Loei
ศรีสะเกษ	27.0	1.2	1.3	-	4.8	5.8	-	9.0	2.5	2.4	-	-	Si Sa Ket
สกลนคร	45.3	1.2	-	2.4	7.6	7.5	8.4	9.4	7.6	1.2	-	-	Sakon Nakhon
สุรินทร์	18.8	1.3	1.2	-	2.5	3.8	1.3	6.2	-	2.4	-	-	Surin
หนองคาย	52.8	3.6	1.3	3.7	4.8	6.3	8.6	13.4	9.9	1.2	-	-	Nong Khai
อุดรธานี	54.8	1.2	-	2.5	6.0	11.0	6.2	15.8	8.7	2.2	-	1.2	Udon Thani
อุบลราชธานี	51.1	2.4	1.2	2.3	12.1	9.4	7.0	8.3	6.0	1.1	1.3	-	Ubon Ratchathani

ตารางที่ 20 ประชากรที่ย้ายถิ่นภายใน 5 ปี จำแนกตามเหตุผลของการย้ายถิ่น เพศ และเขตการปกครอง

Table 20 Population who migrated within previous five years by reasons for moving, sex and area

เหตุผลของการย้ายถิ่น	ประชากร Population			ในเขตเทศบาล Municipal area			นอกเขตเทศบาล Non-municipal area			Reasons for moving
	รวม	ชาย	หญิง	รวม	ชาย	หญิง	รวม	ชาย	หญิง	
	Total	Male	Female	Total	Male	Female	Total	Male	Female	
ยอดรวม	29,609	14,557	15,052	17,328	8,367	8,961	12,280	6,190	6,091	Total
หางานทำ	2,449	1,348	1,101	1,502	814	688	948	534	413	To look for work
หน้าที่การงาน	3,999	2,177	1,822	2,576	1,376	1,200	1,423	801	623	Job assignment
เพื่อการศึกษา	4,833	1,786	3,047	2,764	747	2,018	2,068	1,039	1,030	To study
ติดตามบุคคลในครัวเรือน	8,902	3,894	5,008	4,751	2,037	2,714	4,152	1,858	2,294	Following persons in household
กลับภูมิลำเนา	1,993	978	1,016	1,174	560	614	819	418	402	To return home
ย้ายที่อยู่อาศัย	4,983	2,434	2,549	2,790	1,320	1,470	2,193	1,113	1,079	Change residence
ย้ายเข้าครัวเรือนสถาบัน	1,574	1,469	105	1,313	1,248	65	262	222	40	Change to institution household
อื่น ๆ	214	142	72	159	110	49	55	32	23	Others
ไม่ทราบ	661	329	332	300	156	144	361	174	187	Unknown

ตารางที่ 22 ครีวเรือนส่วนบุคคล จำแนกตามกลุ่มอายุของหัวหน้าครัวเรือน เพศ และเขตการปกครอง

Table 22 Private households by age group of households head, sex and area

กลุ่มอายุ ของหัวหน้าครัวเรือน	รวม Total	เขตการปกครอง Area		Age group of households head
		ในเขตเทศบาล Municipal area	นอกเขตเทศบาล Non-municipal area	
ยอดรวม	142,205	74,670	67,535	Total
น้อยกว่า 14 ปี	80	50	30	Less than 14
14 - 19	736	414	321	14 - 19
20 - 24	2,108	1,067	1,041	20 - 24
25 - 29	5,066	2,618	2,448	25 - 29
30 - 34	9,288	4,731	4,557	30 - 34
35 - 39	14,367	7,236	7,131	35 - 39
40 - 44	17,386	9,040	8,345	40 - 44
45 - 49	17,622	9,281	8,341	45 - 49
50 - 54	16,379	8,724	7,655	50 - 54
55 - 59	14,103	7,485	6,618	55 - 59
60 - 64	12,553	6,730	5,823	60 - 64
65 - 69	10,187	5,482	4,705	65 - 69
70 - 74	8,584	4,607	3,977	70 - 74
75 - 79	6,766	3,642	3,124	75 - 79
80 - 84	4,104	2,122	1,981	80 - 84
85 ขึ้นไป	2,878	1,439	1,439	85 and over

ตารางที่ 22ครัวเรือนส่วนบุคคล จำแนกตามกลุ่มอายุของหัวหน้าครัวเรือน เพศ และเขตการปกครอง (ต่อ)

Table 22 Private households by age group of households head, sex and area (Contd.)

กลุ่มอายุ ของหัวหน้าครัวเรือน	รวม Total	เขตการปกครอง Area		Age group of households head
		ในเขตเทศบาล Municipal area	นอกเขตเทศบาล Non-municipal area	
หัวหน้าครัวเรือนชาย	99,154	50,824	48,330	Male head
น้อยกว่า 14 ปี	41	28	13	Less than 14
14 - 19	401	223	177	14 - 19
20 - 24	1,403	682	721	20 - 24
25 - 29	3,672	1,839	1,834	25 - 29
30 - 34	6,803	3,354	3,449	30 - 34
35 - 39	10,718	5,229	5,489	35 - 39
40 - 44	13,055	6,630	6,425	40 - 44
45 - 49	13,221	6,769	6,452	45 - 49
50 - 54	12,022	6,318	5,704	50 - 54
55 - 59	10,151	5,286	4,865	55 - 59
60 - 64	8,552	4,476	4,076	60 - 64
65 - 69	6,722	3,560	3,162	65 - 69
70 - 74	5,220	2,786	2,434	70 - 74
75 - 79	3,738	1,974	1,764	75 - 79
80 - 84	2,112	1,052	1,060	80 - 84
85 ขึ้นไป	1,323	617	706	85 and over

ตารางที่ 22 ครีวเรือนส่วนบุคคล จำแนกตามกลุ่มอายุของหัวหน้าครัวเรือน เพศ และเขตการปกครอง (ต่อ)

Table 22 Private households by age group of households head, sex and area (Contd.)

กลุ่มอายุ ของหัวหน้าครัวเรือน	รวม Total	เขตการปกครอง Area		Age group of households head
		ในเขตเทศบาล Municipal area	นอกเขตเทศบาล Non-municipal area	
หัวหน้าครัวเรือนหญิง	43,051	23,846	19,205	Female head
น้อยกว่า 14 ปี	39	22	17	Less than 14
14 - 19	335	191	144	14 - 19
20 - 24	706	385	320	20 - 24
25 - 29	1,394	779	615	25 - 29
30 - 34	2,485	1,377	1,108	30 - 34
35 - 39	3,649	2,007	1,642	35 - 39
40 - 44	4,330	2,410	1,920	40 - 44
45 - 49	4,401	2,511	1,890	45 - 49
50 - 54	4,357	2,406	1,951	50 - 54
55 - 59	3,952	2,199	1,753	55 - 59
60 - 64	4,001	2,254	1,747	60 - 64
65 - 69	3,464	1,922	1,542	65 - 69
70 - 74	3,364	1,821	1,543	70 - 74
75 - 79	3,028	1,668	1,360	75 - 79
80 - 84	1,991	1,070	921	80 - 84
85 ขึ้นไป	1,555	822	733	85 and over

ตารางเคหะ

สารบัญตารางสถิติ

ตารางเศษ

- ตารางที่ 1 คริวเรือส่วนบุคคล จำแนกตามประเภทของที่อยู่อาศัย การครอบครองที่อยู่อาศัย และเขตการปกครอง
- ตารางที่ 2 คริวเรือส่วนบุคคล จำแนกตามประเภทของที่อยู่อาศัย ลักษณะของที่อยู่อาศัย และเขตการปกครอง
- ตารางที่ 3 คริวเรือส่วนบุคคล จำแนกตามการถือกรรมสิทธิ์ที่ดิน การครอบครองที่อยู่อาศัย และเขตการปกครอง
- ตารางที่ 4 คริวเรือส่วนบุคคล จำแนกตามขนาดของครัวเรือน ประเภทของที่อยู่อาศัย และเขตการปกครอง
- ตารางที่ 5 คริวเรือส่วนบุคคล จำแนกตามเชื้อเพลิงส่วนใหญ่ที่ใช้ในการประกอบอาหาร ประเภทของที่อยู่อาศัย และเขตการปกครอง
- ตารางที่ 6 คริวเรือส่วนบุคคล จำแนกตามลักษณะการใช้ส้วม ประเภทของที่อยู่อาศัย และเขตการปกครอง
- ตารางที่ 7 คริวเรือส่วนบุคคล จำแนกตามแหล่งที่มาของน้ำดื่ม และน้ำใช้ส่วนใหญ่ ประเภทของที่อยู่อาศัย และเขตการปกครอง
- ตารางที่ 8 คริวเรือส่วนบุคคล จำแนกตามการเป็นเจ้าของเครื่องใช้ การมีอุปกรณ์เทคโนโลยี และเขตการปกครอง

ตารางที่ 1 ครีวเรือนส่วนบุคคล จำแนกตามประเภทของที่อยู่อาศัย การครอบครองที่อยู่อาศัย และเขตการปกครอง

Table 1 Private households by type of living quarters, tenure of living quarters and area

ประเภทของที่อยู่อาศัย และการครอบครองที่อยู่อาศัย	รวม Total		ในเขตเทศบาล Municipal area		นอกเขตเทศบาล Non-municipal area		Type of living quarters and tenure of living quarters
	ครีวเรือน	ร้อยละ	ครีวเรือน	ร้อยละ	ครีวเรือน	ร้อยละ	
	Households	Percent	Households	Percent	Households	Percent	
ประเภทของที่อยู่อาศัย	142,206	100.0	74,671	100.0	67,535	100.0	Type of living quarters
บ้านเดี่ยว	130,562	91.8	64,606	86.5	65,956	97.7	Detached house
ทาวน์เฮ้าส์/บ้านแฝด/ทาวน์โฮม	4,038	2.8	3,564	4.8	474	0.7	Town house/Duplex/Town Home
คอนโดมิเนียม/แมนชั่น	63	0.0	54	0.1	8	0.0	Condomenium/Mansion
แฟลต/อพาร์ทเมนท์/หอพัก	518	0.4	463	0.6	55	0.1	Flat/Apartment/Hostel
ตึกแถว/ห้องแถว/เรือนแถว	6,891	4.8	5,889	7.9	1,002	1.5	Row house/Shop house/Row room
ห้องภายในบ้าน	42	0.0	32	0.0	10	0.0	Room in house
เรือ/แพ/รถ	5	0.0	2	0.0	2	0.0	Boat/Raft/Motor vehicle
อื่น ๆ ^{1/}	88	0.1	60	0.1	28	0.0	Others ^{1/}
ไม่ทราบ	-	-	-	-	-	-	Unknown
การครอบครองที่อยู่อาศัย	142,206	100.0	74,671	100.0	67,535	100.0	Tenure of living quarters
เป็นเจ้าของมีภาระการผ่อนชำระ	9,858	6.9	6,131	8.2	3,727	5.5	Owner to pay by installment
เป็นเจ้าของไม่มีภาระการผ่อนชำระ	123,529	86.9	61,550	82.4	61,979	91.8	Owner not pay by installment
เช่าซื้อ	609	0.4	383	0.5	226	0.3	Hire purchaser
เช่า	4,690	3.3	4,010	5.4	680	1.0	Rent
อยู่โดยไม่เสียค่าเช่า เพราะเป็นส่วนหนึ่งของค่าจ้าง	731	0.5	520	0.7	212	0.3	Payment in kind for service
อยู่โดยไม่เสียค่าเช่าเพราะให้อยู่เปล่า	2,615	1.8	1,955	2.6	660	1.0	Rent free
อื่น ๆ	34	0.0	25	0.0	10	0.0	Others
ไม่ทราบ	138	0.1	97	0.1	42	0.1	Unknown

1/ รวมที่อยู่อาศัยในสำนักงาน

1/ Including room in office

ตารางที่ 2 ครีวเรือนส่วนบุคคล จำแนกตามประเภทของที่อยู่อาศัย ลักษณะของที่อยู่อาศัย และเขตการปกครอง

Table 2 Private households by type of living quarters, construction materials of dwelling unit and area

ลักษณะของที่อยู่อาศัย และเขตการปกครอง	รวม Total		ประเภทของที่อยู่อาศัย Type of living quarters					Construction materials of dwelling unit and area
	ครัวเรือน Households	ร้อยละ Percent	บ้านเดี่ยว Detached house	ทาวน์เฮ้าส์/บ้านแฝด/ทาวน์โฮม Town house/Duplex/ Town Home	คอนโดมิเนียม/แมนชั่น Condomenium/ Mansion	แฟลต/อพาร์ทเมนท์/หอพัก Flat/Apartment/ Hostel	ตึกแถว/ห้องแถว/เรือนแถว Row house/Shop house/ Row room	
ยอดรวม ^{1/}	142,072	100.0	130,562	4,038	63	518	6,891	Total ^{1/}
ตึก	97,524	68.6	86,922	4,038	63	502	6,000	Cement or brick
ไม้	18,625	13.1	18,403	-	-	6	216	Wood
ครึ่งตึกครึ่งไม้	25,142	17.7	24,457	-	-	11	675	Wood and cement or brick
ใช้วัสดุไม่ถาวรในห้องถิ่น ^{2/}	162	0.1	162	-	-	-	-	Non-permanent materials ^{2/}
ใช้วัสดุใช้แล้ว ^{3/}	67	0.0	67	-	-	-	-	Reused materials ^{3/}
อื่น ๆ	552	0.4	552	-	-	-	-	Others
ไม่ทราบ	-	-	-	-	-	-	-	Unknown
ในเขตเทศบาล	74,577	100.0	64,606	3,564	54	463	5,889	Municipal area
ตึก	50,384	67.6	41,227	3,564	54	450	5,089	Cement or brick
ไม้	9,422	12.6	9,215	-	-	6	201	Wood
ครึ่งตึกครึ่งไม้	14,303	19.2	13,697	-	-	7	599	Wood and cement or brick
ใช้วัสดุไม่ถาวรในห้องถิ่น ^{2/}	67	0.1	67	-	-	-	-	Non-permanent materials ^{2/}
ใช้วัสดุใช้แล้ว ^{3/}	39	0.1	39	-	-	-	-	Reused materials ^{3/}
อื่น ๆ	361	0.5	361	-	-	-	-	Others
ไม่ทราบ	-	-	-	-	-	-	-	Unknown
นอกเขตเทศบาล	67,495	100.0	65,956	474	8	55	1,002	Non-municipal area
ตึก	47,140	69.8	45,695	474	8	51	912	Cement or brick
ไม้	9,203	13.6	9,188	-	-	-	14	Wood
ครึ่งตึกครึ่งไม้	10,839	16.1	10,760	-	-	3	76	Wood and cement or brick
ใช้วัสดุไม่ถาวรในห้องถิ่น ^{2/}	95	0.1	95	-	-	-	-	Non-permanent materials ^{2/}
ใช้วัสดุใช้แล้ว ^{3/}	28	0.0	28	-	-	-	-	Reused materials ^{3/}
อื่น ๆ	191	0.3	191	-	-	-	-	Others
ไม่ทราบ	-	-	-	-	-	-	-	Unknown

1/ ไม่รวมครัวเรือนส่วนบุคคลที่มีที่อยู่อาศัยเป็นห้องภายในบ้าน ที่อยู่อาศัยในสำนักงาน และเรือ แพ รถมอเตอร์

2/ เช่น ไม้ไผ่ ใบจาก ฯลฯ

3/ เช่น หีบ ลัง ฯลฯ

1/ Excluding private households which residence are room in house, room in office and boat/raft/motor vehicle

2/ e.g. Bamboo and thatch

3/ e.g. Boxes and crates

ตารางที่ 3 ครั้วเรือนส่วนบุคคล จำแนกตามการถือกรรมสิทธิ์ที่ดิน การครอบครองที่อยู่อาศัย และเขตการปกครอง

Table 3 Private households by land ownership, tenure of living quarters and area

การถือกรรมสิทธิ์ที่ดิน และเขตการปกครอง	รวม Total		การครอบครองที่อยู่อาศัย Tenure of living quarters			Land ownership and area
	ครั้วเรือน Households	ร้อยละ Percent	เป็นเจ้าของมีการชำระเงินชำระ Owner to pay by installment	เป็นเจ้าของไม่มีการชำระเงินชำระ Owner not pay by installment	เช่าซื้อ Hire purchaser	
ยอดรวม	133,996	100.0	9,858	123,529	609	Total
เป็นเจ้าของ	128,470	95.9	8,991	119,074	405	Owner
เช่าซื้อที่ดิน	1,316	1.0	455	725	136	Hire purchaser
เช่า	496	0.4	209	244	43	Rent
ไม่เสียค่าเช่าที่ดิน	1,393	1.0	167	1,215	11	Rent free
อื่น ๆ	209	0.2	22	184	3	Others
ไม่ทราบ	2,113	1.6	14	2,088	11	Unknown
ในเขตเทศบาล	68,065	100.0	6,131	61,550	383	Municipal area
เป็นเจ้าของ	64,364	94.6	5,688	58,430	246	Owner
เช่าซื้อที่ดิน	667	1.0	249	320	98	Hire purchaser
เช่า	261	0.4	82	156	23	Rent
ไม่เสียค่าเช่าที่ดิน	650	1.0	85	558	6	Rent free
อื่น ๆ	142	0.2	18	121	3	Others
ไม่ทราบ	1,981	2.9	10	1,965	7	Unknown
นอกเขตเทศบาล	65,931	100.0	3,727	61,979	226	Non-municipal area
เป็นเจ้าของ	64,106	97.2	3,303	60,644	159	Owner
เช่าซื้อที่ดิน	648	1.0	206	405	38	Hire purchaser
เช่า	235	0.4	127	88	20	Rent
ไม่เสียค่าเช่าที่ดิน	743	1.1	82	656	5	Rent free
อื่น ๆ	68	0.1	5	63	-	Others
ไม่ทราบ	131	0.2	5	123	4	Unknown

ตารางที่ 4 ครีวเรือนส่วนบุคคล จำแนกตามขนาดของครีวเรือน ประเภทของที่อยู่อาศัย และเขตการปกครอง

Table 4 Private households by size of household, type of living quarters and area

ขนาดของครีวเรือน และเขตการปกครอง	รวม Total		ประเภทของที่อยู่อาศัย Type of living quarters									Household size and area
	ครีวเรือน Households	ร้อยละ Percent	บ้านเดี่ยว Detached house	ทาวน์เฮ้าส์/ บ้านแฝด/ ทาวน์โฮม Town house/ Duplex/ Town Home	คอนโด- มิเนียม/ แมนชั่น Condo- menium/ Mansion	แฟลต/ อพาร์ทเมนท์/ หอพัก Flat/ Apartment/ Hostel	ตึกแถว/ ห้องแถว/ เรือนแถว Row house/ Shop house/ Row room	ห้อง ภายในบ้าน Room in house	เรือ/ แพ/รถ Boat/ Raft/ Motor vehicle	อื่น ๆ ^{1/} Others ^{1/}	ไม่ทราบ Unknown	
ยอดรวม	142,206	100.0	130,562	4,038	63	518	6,891	42	5	88	-	Total
1 คน	18,888	13.3	16,095	636	25	310	1,781	14	1	26	-	1 person
2 คน	33,067	23.3	30,137	946	20	114	1,815	13	2	20	-	2 persons
3 คน	33,162	23.3	30,641	917	7	42	1,531	2	-	21	-	3 persons
4 คน	31,208	21.9	29,241	818	8	37	1,088	9	1	7	-	4 persons
5 คน	15,161	10.7	14,350	392	1	6	401	4	-	7	-	5 persons
6 คน	7,178	5.0	6,801	186	1	6	181	-	-	2	-	6 persons
7 คน	2,059	1.4	1,930	72	-	2	55	-	-	-	-	7 persons
8 คน	856	0.6	787	39	-	-	30	-	-	-	-	8 persons
9 คน	340	0.2	317	14	-	-	7	-	-	1	-	9 persons
10 คนขึ้นไป	287	0.2	264	18	-	-	4	-	-	2	-	10 persons and over
ในเขตเทศบาล	74,671	100.0	64,606	3,564	54	463	5,889	32	2	60	-	Municipal area
1 คน	10,676	14.3	8,303	567	22	283	1,468	12	1	19	-	1 person
2 คน	17,918	24.0	15,331	850	18	105	1,588	11	1	15	-	2 persons
3 คน	17,165	23.0	14,961	814	5	34	1,338	2	-	10	-	3 persons
4 คน	15,735	21.1	14,049	713	7	31	926	5	-	4	-	4 persons
5 คน	7,606	10.2	6,933	331	1	4	329	2	-	6	-	5 persons
6 คน	3,733	5.0	3,407	160	1	6	157	-	-	2	-	6 persons
7 คน	1,035	1.4	925	59	-	1	50	-	-	-	-	7 persons
8 คน	454	0.6	390	39	-	-	25	-	-	-	-	8 persons
9 คน	183	0.2	165	13	-	-	4	-	-	1	-	9 persons
10 คนขึ้นไป	165	0.2	142	18	-	-	4	-	-	2	-	10 persons and over

ตารางที่ 4 ครั้วเรือนส่วนบุคคล จำแนกตามขนาดของครั้วเรือน ประเภทของที่อยู่อาศัย และเขตการปกครอง (ต่อ)

Table 4 Private households by size of household, type of living quarters and area (Contd.)

ขนาดของครั้วเรือน และเขตการปกครอง	รวม Total		ประเภทของที่อยู่อาศัย Type of living quarters									Household size and area
	ครั้วเรือน Households	ร้อยละ Percent	บ้านเดี่ยว Detached house	ทาวน์เฮ้าส์/ บ้านแฝด/ ทาวน์โฮม Town house/ Duplex/ Town Home	คอนโด- มิเนียม/ แมนชั่น Condo- menium/ Mansion	แฟลต/ อพาร์ทเมนท์/ หอพัก Flat/ Apartment/ Hostel	ตึกแถว/ ห้องแถว/ เรือนแถว Row house/ Shop house/ Row room	ห้อง ภายในบ้าน Room in house	เรือ/ แพ/รถ Boat/ Raft/ Motor vehicle	อื่น ๆ ^{1/} Others ^{1/}	ไม่ทราบ Unknown	
นอกเขตเทศบาล	67,535	100.0	65,956	474	8	55	1,002	10	2	28	-	Non-municipal area
1 คน	8,212	12.2	7,791	68	2	27	313	2	-	7	-	1 person
2 คน	15,149	22.4	14,806	96	2	10	226	2	1	5	-	2 persons
3 คน	15,997	23.7	15,680	103	2	8	193	-	-	11	-	3 persons
4 คน	15,473	22.9	15,192	104	1	6	161	4	1	4	-	4 persons
5 คน	7,555	11.2	7,417	61	-	2	71	1	-	1	-	5 persons
6 คน	3,444	5.1	3,394	27	-	-	24	-	-	-	-	6 persons
7 คน	1,024	1.5	1,005	13	-	1	5	-	-	-	-	7 persons
8 คน	402	0.6	397	-	-	-	5	-	-	-	-	8 persons
9 คน	157	0.2	152	1	-	-	4	-	-	-	-	9 persons
10 คนขึ้นไป	122	0.2	122	-	-	-	-	-	-	-	-	10 persons and over

1/ รวมที่อยู่อาศัยในสำนักงาน

1/ Including room in office

ตารางที่ 5ครัวเรือนส่วนบุคคล จำแนกตามเชื้อเพลิงส่วนใหญ่ที่ใช้ในการประกอบอาหาร ประเภทของที่อยู่อาศัย และเขตการปกครอง

Table 5 Private households by major source of cooking fuel, type of living quarters and area

เชื้อเพลิงที่ใช้ในการประกอบอาหาร และเขตการปกครอง	รวม Total		ประเภทของที่อยู่อาศัย Type of living quarters										Cooking fuel and area
	ครัวเรือน Households	ร้อยละ Percent	บ้านเดี่ยว Detached house	ทาวน์เฮ้าส์/ บ้านแฝด/ ทาวน์โฮม Town house/ Duplex/ Town Home	คอนโด- มิเนียม/ แมนชั่น Condo- menium/ Mansion	แฟลต/ อพาร์ทเมนท์/ หอพัก Flat/ Apartment/ Hostel	ตึกแถว/ ห้องแถว/ เรือนแถว Row house/ Shop house/ Row room	ห้อง ภายในบ้าน Room in house	เรือ/ แพ/รถ Boat/ Raft/ Motor vehicle	อื่น ๆ ^{1/} Others ^{1/}	ไม่ทราบ Unknown		
ยอดรวม	142,206	100.0	130,562	4,038	63	518	6,891	42	5	88	-	Total	
ก๊าซ	133,964	94.2	123,457	3,919	44	329	6,112	32	4	67	-	Gas	
ถ่าน/ฟืน/เศษไม้	4,898	3.4	4,804	26	-	1	60	1	1	5	-	Charcoal/Wood/Scrab wood	
ไฟฟ้า	1,721	1.2	1,411	28	4	92	176	-	-	9	-	Electricity	
น้ำมันก๊าด/อื่น ๆ	41	0.0	33	1	-	2	4	-	-	-	-	Kerosene/Others	
ไม่มีการหุงต้ม	1,439	1.0	716	62	15	93	539	8	-	6	-	Not cooking	
ไม่ทราบ	142	0.1	141	-	-	-	1	-	-	-	-	Unknown	
ในเขตเทศบาล	74,671	100.0	64,606	3,564	54	463	5,889	32	2	60	-	Municipal area	
ก๊าซ	70,902	95.0	61,789	3,462	37	281	5,263	23	2	46	-	Gas	
ถ่าน/ฟืน/เศษไม้	2,083	2.8	2,011	21	-	1	48	1	-	1	-	Charcoal/Wood/Scrab wood	
ไฟฟ้า	576	0.8	310	24	4	92	139	-	-	8	-	Electricity	
น้ำมันก๊าด/อื่น ๆ	25	0.0	19	1	-	2	2	-	-	-	-	Kerosene/Others	
ไม่มีการหุงต้ม	1,083	1.5	476	57	14	87	436	8	-	5	-	Not cooking	
ไม่ทราบ	1	0.0	-	-	-	-	1	-	-	-	-	Unknown	
นอกเขตเทศบาล	67,535	100.0	65,956	474	8	55	1,002	10	2	28	-	Non-municipal area	
ก๊าซ	63,062	93.4	61,667	457	7	49	849	10	1	22	-	Gas	
ถ่าน/ฟืน/เศษไม้	2,815	4.2	2,793	6	-	-	12	-	1	4	-	Charcoal/Wood/Scrab wood	
ไฟฟ้า	1,145	1.7	1,101	5	-	-	38	-	-	1	-	Electricity	
น้ำมันก๊าด/อื่น ๆ	16	0.0	15	-	-	-	1	-	-	-	-	Kerosene/Others	
ไม่มีการหุงต้ม	356	0.5	239	6	1	6	102	-	-	1	-	Not cooking	
ไม่ทราบ	141	0.2	141	-	-	-	-	-	-	-	-	Unknown	

1/ รวมที่อยู่อาศัยในสำนักงาน

1/ Including room in office

ตารางที่ 6 คริวเรือนส่วนบุคคล จำแนกตามลักษณะการใช้ส้วม ประเภทของที่อยู่อาศัย และเขตการปกครอง

Table 6 Private households by toilet facility, type of living quarters and area

ลักษณะการใช้ส้วม และเขตการปกครอง	รวม Total		ประเภทของที่อยู่อาศัย Type of living quarters										Toilet facility and area
	ครัวเรือน Households	ร้อยละ Percent	บ้านเดี่ยว Detached house	ทาวน์เฮ้าส์/ บ้านแฝด/ ทาวน์โฮม Town house/ Duplex/ Town Home	คอนโด- มิเนียม/ แมนชั่น Condo- menium/ Mansion	แฟลต/ อพาร์ทเมนท์/ หอพัก Flat/ Apartment/ Hostel	ตึกแถว/ ห้องแถว/ เรือนแถว Row house/ Shop house/ Row room	ห้อง ภายในบ้าน Room in house	เรือ/ แพ/รถ Boat/ Raft/ Motor vehicle	อื่น ๆ ^{1/} Others ^{1/}	ไม่ทราบ Unknown		
ยอดรวม	142,206	100.0	130,562	4,038	63	518	6,891	42	5	88	-	Total	
ส้วมแบบนั่งห้อยเท้า	25,373	17.8	22,457	621	27	292	1,938	14	-	22	-	Sitting toilet	
ส้วมแบบนั่งยอง	112,362	79.0	104,207	3,258	31	217	4,552	27	5	64	-	Squat toilet	
ส้วมแบบนั่งห้อยเท้า และส้วมแบบนั่งยอง	4,228	3.0	3,654	158	5	8	401	-	-	1	-	Sitting and squat toilet	
ส้วมหลุม/ส้วมถัง/ ส้วมถ่ายลงแม่น้ำ ลำคลอง	95	0.1	95	-	-	-	-	-	-	-	-	Pit toilet/ Defecate into river or canal	
ไม่มีส้วม	94	0.1	94	-	-	-	-	-	-	-	-	No toilet	
ไม่ทราบ	55	0.0	55	-	-	-	-	-	-	-	-	Unknown	
ในเขตเทศบาล	74,671	100.0	64,606	3,564	54	463	5,889	32	2	60	-	Municipal area	
ส้วมแบบนั่งห้อยเท้า	15,413	20.6	12,821	545	25	283	1,709	13	-	16	-	Sitting toilet	
ส้วมแบบนั่งยอง	56,482	75.6	49,543	2,874	25	172	3,804	19	2	43	-	Squat toilet	
ส้วมแบบนั่งห้อยเท้า และส้วมแบบนั่งยอง	2,734	3.7	2,200	145	5	8	375	-	-	-	-	Sitting and squat toilet	
ส้วมหลุม/ส้วมถัง/ ส้วมถ่ายลงแม่น้ำ ลำคลอง	42	0.1	42	-	-	-	-	-	-	-	-	Pit toilet/ Defecate into river or canal	
ไม่มีส้วม	-	-	-	-	-	-	-	-	-	-	-	No toilet	
ไม่ทราบ	-	-	-	-	-	-	-	-	-	-	-	Unknown	
นอกเขตเทศบาล	67,535	100.0	65,956	474	8	55	1,002	10	2	28	-	Non-municipal area	
ส้วมแบบนั่งห้อยเท้า	9,960	14.7	9,636	76	2	9	229	1	-	6	-	Sitting toilet	
ส้วมแบบนั่งยอง	55,879	82.7	54,664	385	6	45	748	8	2	21	-	Squat toilet	
ส้วมแบบนั่งห้อยเท้า และส้วมแบบนั่งยอง	1,494	2.2	1,454	13	-	-	26	-	-	1	-	Sitting and squat toilet	
ส้วมหลุม/ส้วมถัง/ ส้วมถ่ายลงแม่น้ำ ลำคลอง	53	0.1	53	-	-	-	-	-	-	-	-	Pit toilet/ Defecate into river or canal	
ไม่มีส้วม	94	0.1	94	-	-	-	-	-	-	-	-	No toilet	
ไม่ทราบ	55	0.1	55	-	-	-	-	-	-	-	-	Unknown	

1/ รวมที่อยู่อาศัยในสำนักงาน

1/ Including room in office

ตารางที่ 7 คริวเรือนส่วนบุคคล จำแนกตามแหล่งที่มาของน้ำดื่ม และน้ำใช้ส่วนใหญ่ ประเภทของที่อยู่อาศัย และเขตการปกครอง (ต่อ)

Table 7 Private households by major source of drinking water and water supply, type of living quarters and area (Contd.)

แหล่งที่มาของน้ำดื่ม น้ำใช้ และเขตการปกครอง	รวม Total		ประเภทของที่อยู่อาศัย Type of living quarters									Source of drinking water, water supply and area	
	ครัวเรือน Households	ร้อยละ Percent	บ้านเดี่ยว Detached house	ทาวน์เฮ้าส์/ บ้านแฝด/ ทาวน์โฮม Town house/ Duplex/ Town Home	คอนโด- มิเนียม/ แมนชั่น Condo- menium/ Mansion	แฟลต/ อพาร์ทเมนท์/ หอพัก Flat/ Apartment/ Hostel	ตึกแถว/ ห้องแถว/ เรือนแถว Row house/ Shop house/ Row room	ห้อง ภายในบ้าน Room in house	เรือ/ แพ/รถ Boat/ Raft/ Motor vehicle	อื่น ๆ ^{1/} Others ^{1/}	ไม่ทราบ Unknown		
ในเขตเทศบาล													Municipal area
น้ำดื่ม	74,671	100.0	64,606	3,564	54	463	5,889	32	2	60	-		Drinking water
น้ำประปา	7,625	10.2	7,069	301	6	1	230	1	-	17	-		Tap water
น้ำประปาผ่านการบำบัด (ต้ม/กรอง)	8,994	12.0	7,398	799	4	59	731	-	-	2	-		Treated tap water (boiled/filtered)
น้ำบาดาล	971	1.3	940	19	1	-	11	-	-	-	-		Underground water
น้ำบ่อ	8,622	11.5	8,487	84	4	4	42	-	-	2	-		Well water
น้ำจากแม่น้ำลำธาร/คลอง/ น้ำตก/ภูเขา	579	0.8	561	14	-	-	5	-	-	-	-		River, stream, canal, waterfall, mountain
น้ำฝน	4,746	6.4	4,695	31	-	-	19	-	-	1	-		Rain water
น้ำดื่มบรรจุขวด/ ตู้น้ำดื่มหยอดเหรียญ	43,074	57.7	35,396	2,317	40	399	4,851	31	2	37	-		Bottled water, water from vending machine
อื่น ๆ	59	0.1	57	-	-	-	1	-	-	-	-		Others
ไม่ทราบ	-	-	-	-	-	-	-	-	-	-	-		Unknown
น้ำใช้	74,671	100.0	64,606	3,564	54	463	5,889	32	2	60	-		Water supply
น้ำประปา	65,401	87.6	55,797	3,392	47	450	5,633	28	2	51	-		Tap water
น้ำประปาผ่านการบำบัด (ต้ม/กรอง)	-	-	-	-	-	-	-	-	-	-	-		Treated tap water (boiled/filtered)
น้ำบาดาล	1,717	2.3	1,542	33	5	7	125	4	-	2	-		Underground water
น้ำบ่อ	6,154	8.2	6,018	69	2	6	54	-	-	3	-		Well water
น้ำจากแม่น้ำลำธาร/คลอง/ น้ำตก/ภูเขา	1,159	1.6	1,031	53	-	-	73	-	-	1	-		River, stream, canal, waterfall, mountain
น้ำฝน	229	0.3	206	17	-	-	5	-	-	2	-		Rain water
อื่น ๆ	9	0.0	9	-	-	-	-	-	-	-	-		Others
ไม่ทราบ	-	-	-	-	-	-	-	-	-	-	-		Unknown

ตารางที่ 7 คริวเรือนส่วนบุคคล จำแนกตามแหล่งที่มาของน้ำดื่ม และน้ำใช้ส่วนใหญ่ ประเภทของที่อยู่อาศัย และเขตการปกครอง (ต่อ)

Table 7 Private households by major source of drinking water and water supply, type of living quarters and area (Contd.)

แหล่งที่มาของน้ำดื่ม น้ำใช้ และเขตการปกครอง	รวม Total		ประเภทของที่อยู่อาศัย Type of living quarters										Source of drinking water, water supply and area
	ครัวเรือน Households	ร้อยละ Percent	บ้านเดี่ยว Detached house	ทาวน์เฮ้าส์/ บ้านแฝด/ ทาวน์โฮม Town house/ Duplex/ Town Home	คอนโด- มิเนียม/ แมนชั่น Condo- menium/ Mansion	แฟลต/ อพาร์ทเมนท์/ หอพัก Flat/ Apartment/ Hostel	ตึกแถว/ ห้องแถว/ เรือนแถว Row house/ Shop house/ Row room	ห้อง ภายในบ้าน Room in house	เรือ/ แพ/รถ Boat/ Raft/ Motor vehicle	อื่น ๆ ^{1/} Others ^{1/}	ไม่ทราบ Unknown		
นอกเขตเทศบาล													Non-municipal area
น้ำดื่ม	67,535	100.0	65,956	474	8	55	1,002	10	2	28	-		Drinking water
น้ำประปา	7,051	10.4	6,940	49	-	1	54	2	1	3	-	-	Tap water
น้ำประปาผ่านการบำบัด (ต้ม/กรอง)	4,751	7.0	4,639	35	1	-	74	-	-	1	-	-	Treated tap water (boiled/filtered)
น้ำบาดาล	1,298	1.9	1,248	16	-	5	28	-	-	1	-	-	Underground water
น้ำบ่อ	10,136	15	10,042	64	-	-	28	-	-	1	-	-	Well water
น้ำจากแม่น้ำลำธาร/คลอง/ น้ำตก/ภูเขา	455	0.7	443	2	-	-	9	-	-	-	-	-	River, stream, canal, waterfall, mountain
น้ำฝน	5,818	8.6	5,800	11	-	-	5	-	-	2	-	-	Rain water
น้ำดื่มบรรจุขวด/ ตู้น้ำดื่มหยอดเหรียญ	38,011	56.3	36,831	294	7	49	804	7	1	18	-	-	Bottled water, water from vending machine
อื่น ๆ	16	0.0	13	2	-	-	-	-	-	-	-	-	Others
ไม่ทราบ	-	-	-	-	-	-	-	-	-	-	-	-	Unknown
น้ำใช้	67,535	100.0	65,956	474	8	55	1,002	10	2	28	-		Water supply
น้ำประปา	52,797	78.2	51,575	326	8	39	813	10	1	24	-	-	Tap water
น้ำประปาผ่านการบำบัด (ต้ม/กรอง)	-	-	-	-	-	-	-	-	-	-	-	-	Treated tap water (boiled/filtered)
น้ำบาดาล	2,475	3.7	2,377	41	-	6	49	-	-	1	-	-	Underground water
น้ำบ่อ	9,586	14.2	9,443	81	-	-	59	-	1	2	-	-	Well water
น้ำจากแม่น้ำลำธาร/คลอง/ น้ำตก/ภูเขา	2,221	3.3	2,110	23	-	8	79	-	-	-	-	-	River, stream, canal, waterfall, mountain
น้ำฝน	443	0.7	440	1	-	1	1	-	-	-	-	-	Rain water
อื่น ๆ	13	0.0	12	1	-	-	-	-	-	-	-	-	Others
ไม่ทราบ	-	-	-	-	-	-	-	-	-	-	-	-	Unknown

1/ รวมที่อยู่อาศัยในสำนักงาน

1/ Including room in office

ตารางที่ 8ครัวเรือนส่วนบุคคล จำแนกตามการเป็นเจ้าของเครื่องใช้ การมีอุปกรณ์เทคโนโลยี และเขตการปกครอง

Table 8 Private households by ownership of appliance, have technology and area

การเป็นเจ้าของเครื่องใช้ การมีอุปกรณ์เทคโนโลยี และเขตการปกครอง	ครัวเรือน Household				ร้อยละการเป็นเจ้าของเครื่องใช้ Percent with ownership of appliance	Ownership of appliance, have technology and area
	รวม Total	ไม่มี None	มี With appliance	ไม่ทราบ Unknown		
ยอดรวม						Total
การเป็นเจ้าของเครื่องใช้						Ownership of appliance
โทรทัศน์	142,206	5,821	136,382	2	95.9	Television
เครื่องเล่น วีซีดี/ดีวีดี	142,206	41,730	100,476	-	70.7	VCD/DVD player
โทรศัพท์มือถือ	142,206	17,211	124,995	-	87.9	Mobile phone
คอมพิวเตอร์	142,206	109,039	33,163	4	23.3	Computer
ตู้เย็น/ตู้แช่	142,206	14,165	128,039	1	90.0	Fridge/Cold box
ไมโครเวฟ/เตาอบ	142,206	126,420	15,779	7	11.1	Microwave
เครื่องซักผ้า	142,206	47,354	94,849	2	66.7	Washing machine
เครื่องปรับอากาศ	142,206	129,371	12,832	2	9.0	Air conditioner
รถยนต์ส่วนบุคคล/รถปิกอัพ/รถตู้	142,206	94,805	47,400	1	33.3	Car/Pick-up truck/Van
รถจักรยานยนต์	142,206	19,582	122,623	1	86.2	Motorcycle
รถแทรกเตอร์ 4 ล้อ	142,206	140,046	2,153	6	1.5	4 wheels tractor
รถไถ 2 ล้อ	142,206	133,256	8,950	-	6.3	2 wheels tractor
การมีอุปกรณ์เทคโนโลยี						Have technology
เคเบิลทีวี	142,206	136,942	5,258	6	3.7	Cable TV
จานดาวเทียม	142,206	88,710	53,492	4	37.6	Satellite dish
อินเทอร์เน็ต	142,206	133,777	8,425	4	5.9	Internet

ตารางที่ 8 ครั้วเรือนส่วนบุคคล จำแนกตามการเป็นเจ้าของเครื่องใช้ การมีอุปกรณ์เทคโนโลยี และเขตการปกครอง (ต่อ)

Table 8 Private households by ownership of appliance, have technology and area (Contd.)

การเป็นเจ้าของเครื่องใช้ การมีอุปกรณ์เทคโนโลยี และเขตการปกครอง	ครั้วเรือน Household				ร้อยละการเป็นเจ้าของเครื่องใช้ Percent with ownership of appliance	Ownership of appliance, have technology and area
	รวม Total	ไม่มี None	มี With appliance	ไม่ทราบ Unknown		
ในเขตเทศบาล						Municipal area
การเป็นเจ้าของเครื่องใช้						Ownership of appliance
โทรทัศน์	74,671	4,000	70,669	1	94.6	Television
เครื่องเล่น วีซีดี/ดีวีดี	74,671	22,265	52,406	-	70.2	VCD/DVD player
โทรศัพท์มือถือ	74,671	9,762	64,909	-	86.9	Mobile phone
คอมพิวเตอร์	74,671	55,452	19,218	1	25.7	Computer
ตู้เย็น/ตู้แช่	74,671	8,418	66,251	1	88.7	Fridge/Cold box
ไมโครเวฟ/เตาอบ	74,671	65,070	9,596	5	12.9	Microwave
เครื่องซักผ้า	74,671	24,612	50,057	1	67.0	Washing machine
เครื่องปรับอากาศ	74,671	66,013	8,656	1	11.6	Air conditioner
รถยนต์ส่วนบุคคล/รถปิกอัพ/รถตู้	74,671	48,932	25,738	1	34.5	Car/Pick-up truck/Van
รถจักรยานยนต์	74,671	11,582	63,087	1	84.5	Motorcycle
รถแทรกเตอร์ 4 ล้อ	74,671	73,620	1,048	2	1.4	4 wheels tractor
รถไถ 2 ล้อ	74,671	70,705	3,965	-	5.3	2 wheels tractor
การมีอุปกรณ์เทคโนโลยี						Have technology
เคเบิลทีวี	74,671	70,682	3,985	4	5.3	Cable TV
จานดาวเทียม	74,671	45,647	29,021	2	38.9	Satellite dish
อินเทอร์เน็ต	74,671	68,959	5,709	2	7.6	Internet

ตารางที่ 8 ครั้วเรือนส่วนบุคคล จำแนกตามการเป็นเจ้าของเครื่องใช้ การมีอุปกรณ์เทคโนโลยี และเขตการปกครอง (ต่อ)

Table 8 Private households by ownership of appliance, have technology and area (Contd.)

การเป็นเจ้าของเครื่องใช้ การมีอุปกรณ์เทคโนโลยี และเขตการปกครอง	ครั้วเรือน Household				ร้อยละการเป็นเจ้าของเครื่องใช้ Percent with ownership of appliance	Ownership of appliance, have technology and area
	รวม Total	ไม่มี None	มี With appliance	ไม่ทราบ Unknown		
นอกเขตเทศบาล						Non-municipal area
การเป็นเจ้าของเครื่องใช้						Ownership of appliance
โทรทัศน์	67,535	1,821	65,713	1	97.3	Television
เครื่องเล่น วีซีดี/ดีวีดี	67,535	19,465	48,070	-	71.2	VCD/DVD player
โทรศัพท์มือถือ	67,535	7,450	60,085	-	89.0	Mobile phone
คอมพิวเตอร์	67,535	53,587	13,945	2	20.6	Computer
ตู้เย็น/ตู้แช่	67,535	5,747	61,788	-	91.5	Fridge/Cold box
ไมโครเวฟ/เตาอบ	67,535	61,349	6,184	2	9.2	Microwave
เครื่องซักผ้า	67,535	22,742	44,792	1	66.3	Washing machine
เครื่องปรับอากาศ	67,535	63,358	4,176	1	6.2	Air conditioner
รถยนต์ส่วนบุคคล/รถปิกอัพ/รถตู้	67,535	45,873	21,662	-	32.1	Car/Pick-up truck/Van
รถจักรยานยนต์	67,535	7,999	59,536	-	88.2	Motorcycle
รถแทรกเตอร์ 4 ล้อ	67,535	66,427	1,105	4	1.6	4 wheels tractor
รถไถ 2 ล้อ	67,535	62,551	4,984	-	7.4	2 wheels tractor
การมีอุปกรณ์เทคโนโลยี						Have technology
เคเบิลทีวี	67,535	66,260	1,272	2	1.9	Cable TV
จานดาวเทียม	67,535	43,063	24,471	1	36.2	Satellite dish
อินเทอร์เน็ต	67,535	64,818	2,716	1	4.0	Internet

ภาคผนวก

วิธีการประมาณผล

การประมาณผลเพื่อการนำเสนอผลระดับอำเภอ ประกอบด้วย 2 ส่วน คือ ส่วนที่ 1 : ลักษณะทางประชากร และ ส่วนที่ 2 : ลักษณะการอยู่อาศัยของครัวเรือนส่วนบุคคล

กำหนดให้	$h = 1,2,3,4,5$	แทนภาค
	$i = 1,2,3,\dots,A_h$	แทนจังหวัด
	$j = 1,2,3,\dots,B_i$	แทนอำเภอ
	$k = 1,2$	แทนเขตการปกครอง
	$l = 1,2$	แทนเพศ

ส่วนที่ 1 : ลักษณะทางประชากร

การประมาณค่ายอดรวม

1.1 สูตรการคำนวณค่าประมาณยอดรวมของลักษณะที่ต้องการศึกษา Y ของประชากรสำหรับเพศ l เขตการปกครอง k อำเภอ j จังหวัด i ภาค h คือ

$$\hat{Y}_{1hijkl} = \frac{y_{1hijkl}}{x_{1hijkl}} X_{1hijkl} = r_{1hijkl} X_{1hijkl} \quad \dots\dots\dots (1)$$

โดยที่ y_{1hijkl} คือ ค่าของลักษณะที่ต้องการศึกษา Y ของประชากรที่แจงนับได้ทั้งสิ้น สำหรับเพศ l เขตการปกครอง k อำเภอ j จังหวัด i ภาค h

x_{1hijkl} คือ จำนวนคน (ประชากร) ที่แจงนับได้ทั้งสิ้น สำหรับเพศ l เขตการปกครอง k อำเภอ j จังหวัด i ภาค h

X_{1hijkl} คือ จำนวนคน (ประชากร) ทั้งสิ้นที่ได้จากการนับจด สำหรับเพศ l เขตการปกครอง k อำเภอ j จังหวัด i ภาค h

r_{1hijkl} คือ อัตราส่วนของค่าของลักษณะที่ต้องการศึกษา Y ของประชากรที่แจงนับได้ทั้งสิ้น กับจำนวนคน (ประชากร) ที่แจงนับได้ทั้งสิ้น สำหรับเพศ l เขตการปกครอง k อำเภอ j จังหวัด i ภาค h ซึ่ง

$$r_{1hijkl} = \frac{y_{1hijkl}}{x_{1hijkl}} \quad \dots\dots\dots (2)$$

1.2 สูตรการคำนวณค่าประมาณยอดรวมของลักษณะที่ต้องการศึกษา Y ของประชากร สำหรับเขตการปกครอง k อำเภอ j จังหวัด i ภาค h คือ

$$\hat{Y}_{1hijk} = \sum_{l=1}^2 \hat{Y}_{1hijkl} \quad \dots\dots\dots (3)$$

1.3 สูตรการคำนวณค่าประมาณยอดรวมของลักษณะที่ต้องการศึกษา Y ของประชากร สำหรับเขต l อำเภอ j จังหวัด i ภาค h คือ

$$\hat{Y}_{1hijl} = \sum_{k=1}^2 \hat{Y}_{1hijkl} \quad \dots\dots\dots (4)$$

1.4 สูตรการคำนวณค่าประมาณยอดรวมของลักษณะที่ต้องการศึกษา Y ของประชากร สำหรับอำเภอ j จังหวัด i ภาค h คือ

$$\hat{Y}_{1hij} = \sum_{k=1}^2 \hat{Y}_{1hijk} = \sum_{l=1}^2 \hat{Y}_{1hijl} \quad \dots\dots\dots (5)$$

1.5 สูตรการคำนวณค่าประมาณยอดรวมของลักษณะที่ต้องการศึกษา Y ของประชากร สำหรับเขต l เขตการปกครอง k จังหวัด i ภาค h คือ

$$\hat{Y}_{1hikl} = \sum_{j=1}^{B_i} \hat{Y}_{1hijkl} \quad \dots\dots\dots (6)$$

1.6 สูตรการคำนวณค่าประมาณยอดรวมของลักษณะที่ต้องการศึกษา Y ของประชากร สำหรับเขตการปกครอง k จังหวัด i ภาค h คือ

$$\hat{Y}_{1hik} = \sum_{j=1}^{B_i} \hat{Y}_{1hijk} = \sum_{l=1}^2 \hat{Y}_{1hikl} \quad \dots\dots\dots (7)$$

1.7 สูตรการคำนวณค่าประมาณยอดรวมของลักษณะที่ต้องการศึกษา Y ของประชากร สำหรับเขต l จังหวัด i ภาค h คือ

$$\hat{Y}_{1hil} = \sum_{j=1}^{B_i} \hat{Y}_{1hijl} = \sum_{k=1}^2 \hat{Y}_{1hikl} \quad \dots\dots\dots (8)$$

1.8 สูตรการคำนวณค่าประมาณยอดรวมของลักษณะที่ต้องการศึกษา Y ของประชากร สำหรับจังหวัด i ภาค h คือ

$$\hat{Y}_{1hi} = \sum_{j=1}^{B_i} \hat{Y}_{1hij} = \sum_{k=1}^2 \hat{Y}_{1hik} = \sum_{l=1}^2 \hat{Y}_{1hil} \quad \dots\dots\dots (9)$$

1.9 สูตรการคำนวณค่าประมาณยอดรวมของลักษณะที่ต้องการศึกษา Y ของประชากร สำหรับเพศ l เขตการปกครอง k ภาค h คือ

$$\hat{Y}_{1hkl} = \sum_{i=1}^{A_h} \hat{Y}_{1hikl} \quad \dots\dots\dots (10)$$

1.10 สูตรการคำนวณค่าประมาณยอดรวมของลักษณะที่ต้องการศึกษา Y ของประชากร สำหรับเขตการปกครอง k ภาค h คือ

$$\hat{Y}_{1hk} = \sum_{i=1}^{A_h} \hat{Y}_{1hik} = \sum_{l=1}^2 \hat{Y}_{1hkl} \quad \dots\dots\dots (11)$$

1.11 สูตรการคำนวณค่าประมาณยอดรวมของลักษณะที่ต้องการศึกษา Y ของประชากร สำหรับเพศ l ภาค h คือ

$$\hat{Y}_{1hl} = \sum_{i=1}^{A_h} \hat{Y}_{1hil} = \sum_{k=1}^2 \hat{Y}_{1hkl} \quad \dots\dots\dots (12)$$

1.12 สูตรการคำนวณค่าประมาณยอดรวมของลักษณะที่ต้องการศึกษา Y ของประชากร สำหรับภาค h คือ

$$\hat{Y}_{1h} = \sum_{i=1}^{A_h} \hat{Y}_{1hi} = \sum_{k=1}^2 \hat{Y}_{1hk} = \sum_{l=1}^2 \hat{Y}_{1hl} \quad \dots\dots\dots (13)$$

1.13 สูตรการคำนวณค่าประมาณยอดรวมของลักษณะที่ต้องการศึกษา Y ของประชากร สำหรับเขตการปกครอง k ทวีราชอาณาจักร คือ

$$\hat{Y}_{1k} = \sum_{h=1}^5 \hat{Y}_{1hk} \quad \dots\dots\dots (14)$$

1.14 สูตรการคำนวณค่าประมาณยอดรวมของลักษณะที่ต้องการศึกษา Y ของประชากร สำหรับเพศ l ทวีราชอาณาจักร คือ

$$\hat{Y}_{1l} = \sum_{h=1}^5 \hat{Y}_{1hl} \quad \dots\dots\dots (15)$$

1.15 สูตรการคำนวณค่าประมาณยอดรวมของลักษณะที่ต้องการศึกษา Y ของประชากร สำหรับทวีราชอาณาจักร คือ

$$\hat{Y}_1 = \sum_{h=1}^5 \hat{Y}_{1h} = \sum_{k=1}^2 \hat{Y}_{1k} = \sum_{l=1}^2 \hat{Y}_{1l} \quad \dots\dots\dots (16)$$

ส่วนที่ 2 : ลักษณะการอยู่อาศัยของครัวเรือนส่วนบุคคล

การประมาณค่ายอดรวม

2.1 สูตรการคำนวณค่าประมาณยอดรวมของลักษณะที่ต้องการศึกษา Y ของครัวเรือนส่วนบุคคล สำหรับเขตการปกครอง k อำเภอ j จังหวัด i ภาค h คือ

$$\hat{Y}_{21hijk} = \frac{y_{21hijk}}{n_{1hijk}} N_{1hijk} = r_{21hijk} N_{1hijk} \quad \dots\dots\dots (17)$$

โดยที่ y_{21hijk} คือ ค่าของลักษณะที่ต้องการศึกษา Y ของครัวเรือนส่วนบุคคลที่แจงนับได้ทั้งสิ้น สำหรับเขตการปกครอง k อำเภอ j จังหวัด i ภาค h

n_{1hijk} คือ จำนวนครัวเรือนส่วนบุคคลที่แจงนับได้ทั้งสิ้น สำหรับเขตการปกครอง k อำเภอ j จังหวัด i ภาค h

N_{1hijk} คือ จำนวนครัวเรือนส่วนบุคคลทั้งสิ้นที่ได้จากการนับจุด สำหรับเขตการปกครอง k อำเภอ j จังหวัด i ภาค h

r_{21hijk} คือ อัตราส่วนของค่าของลักษณะที่ต้องการศึกษา Y ของครัวเรือนส่วนบุคคลที่แจงนับได้ทั้งสิ้น กับจำนวนครัวเรือนส่วนบุคคลที่แจงนับได้ทั้งสิ้น สำหรับเขตการปกครอง k อำเภอ j จังหวัด i ภาค h ซึ่ง

$$r_{21hijk} = \frac{y_{21hijk}}{n_{1hijk}} \quad \dots\dots\dots (18)$$

2.2 สูตรการคำนวณค่าประมาณยอดรวมของลักษณะที่ต้องการศึกษา Y ของครัวเรือนส่วนบุคคล สำหรับอำเภอ j จังหวัด i ภาค h คือ

$$\hat{Y}_{21hij} = \sum_{k=1}^2 \hat{Y}_{21hijk} \quad \dots\dots\dots (19)$$

2.3 สูตรการคำนวณค่าประมาณยอดรวมของลักษณะที่ต้องการศึกษา Y ของครัวเรือนส่วนบุคคล สำหรับเขตการปกครอง k จังหวัด i ภาค h คือ

$$\hat{Y}_{21hik} = \sum_{j=1}^{B_i} \hat{Y}_{21hijk} \quad \dots\dots\dots (20)$$

2.4 สูตรการคำนวณค่าประมาณยอดรวมของลักษณะที่ต้องการศึกษา Y ของครัวเรือนส่วนบุคคล สำหรับจังหวัด i ภาค h คือ

$$\hat{Y}_{21hi} = \sum_{j=1}^{B_i} \hat{Y}_{21hij} = \sum_{k=1}^2 \hat{Y}_{21hik} \quad \dots\dots\dots (21)$$

2.5 สูตรการคำนวณค่าประมาณยอดรวมของลักษณะที่ต้องการศึกษา Y ของครัวเรือนส่วนบุคคล สำหรับเขตการปกครอง k ภาค h คือ

$$\hat{Y}_{21hk} = \sum_{i=1}^{A_h} \hat{Y}_{21hik} \quad \dots\dots\dots (22)$$

2.6 สูตรการคำนวณค่าประมาณยอดรวมของลักษณะที่ต้องการศึกษา Y ของครัวเรือนส่วนบุคคล สำหรับภาค h คือ

$$\hat{Y}_{21h} = \sum_{i=1}^{A_h} \hat{Y}_{21hi} = \sum_{k=1}^2 \hat{Y}_{21hk} \quad \dots\dots\dots (23)$$

2.7 สูตรการคำนวณค่าประมาณยอดรวมของลักษณะที่ต้องการศึกษา Y ของครัวเรือนส่วนบุคคล สำหรับเขตการปกครอง k ทวีราชอาณาจักร คือ

$$\hat{Y}_{21k} = \sum_{h=1}^5 \hat{Y}_{21hk} \quad \dots\dots\dots (24)$$

2.8 สูตรการคำนวณค่าประมาณยอดรวมของลักษณะที่ต้องการศึกษา Y ของครัวเรือนส่วนบุคคล สำหรับทวีราชอาณาจักร คือ

$$\hat{Y}_{21} = \sum_{h=1}^5 \hat{Y}_{21h} = \sum_{k=1}^2 \hat{Y}_{21k} \quad \dots\dots\dots (25)$$





ลับ



สำนักงานสถิติแห่งชาติ

สปค.2

(แบบแจกฉบับ)



ลัษณะโนประชากรและเคหะ พ.ศ. 2553

ตอนที่ 1 ที่ตั้งครัวเรือน

ภาค จังหวัด อำเภอ/เขต ตำบล/แขวง

										1-7
--	--	--	--	--	--	--	--	--	--	-----

ก. บ้านเลขที่ ถนน ตรอก ซอย ตำบล หรือละแวกบ้าน (ชื่อสถานที่ถ้ามี).....
เบอร์โทรศัพท์.....

ข. ครัวเรือนนี้อยู่ ในเขตเทศบาล..... 1 นอกเขตเทศบาล..... 2
ชื่อเทศบาล..... ชื่อ อบต.....

เขตการปกครอง	<input type="checkbox"/>	8
เทศบาล/อบต.	<input type="checkbox"/>	9-11

ค. เขตแจกฉบับ.....

เขตแจกฉบับ	<input type="checkbox"/>	12-14
------------	--------------------------	-------

ง. หมู่ที่..... ชื่อหมู่บ้าน.....

หมู่ที่	<input type="checkbox"/>	15-16
---------	--------------------------	-------

จ. ประเภทของครัวเรือน
ครัวเรือนส่วนบุคคล..... 1 ครัวเรือนกลุ่มบุคคล..... 2

(จากแบบ สปค.1 C17-C18)

ประเภทของครัวเรือน	<input type="checkbox"/>	17
--------------------	--------------------------	----

ฉ. เลขลำดับที่ของครัวเรือน

ลำดับที่ของครัวเรือน	<input type="checkbox"/>	18-20
----------------------	--------------------------	-------

ช. ภาษาที่ใช้พูดประจำระหว่างสมาชิกในครัวเรือน

ใช้เฉพาะภาษาไทย..... 1 ใช้ภาษาไทยปนภาษาอื่น..... 2 ใช้เฉพาะภาษาอื่น..... 3

ภาษาที่ใช้พูด	<input type="checkbox"/>	21
---------------	--------------------------	----

ภาษาอื่น ๆ ที่ใช้ (ระบุ).....

ภาษาอื่น ๆ	<input type="checkbox"/>	22-23
------------	--------------------------	-------

ซ. จำนวนสมาชิกในครัวเรือน (บันทึกหลังการแจกฉบับเสร็จแล้ว).....คน

รวมจำนวนสมาชิก	<input type="checkbox"/>	24-27
----------------	--------------------------	-------

แจกฉบับวันที่.....เดือน.....พ.ศ. 2553

บรรณารักษ์และลงรหัสวันที่.....เดือน.....พ.ศ. 2553

ชื่อตัว - ชื่อสกุล.....

ชื่อตัว - ชื่อสกุล.....

พนักงานแจกฉบับ

พนักงานบรรณารักษ์และลงรหัส

ตอนที่ 2 ลักษณะทางประชากร

ถามทุกคน							
ลำดับที่	ชื่อตัวและชื่อสกุล	ความเกี่ยวพันกับหัวหน้าครัวเรือน	เพศ	อายุ	เดือนและปีเกิด	ศาสนา	
(มีชื่อในทะเบียนบ้านหรือไม่ก็ได้)	บันทึก ยศ คำนำหน้าชื่อ ชื่อตัวและชื่อสกุล (เรียงตามลำดับ) ดังนี้	".....(ชื่อ)..... เป็นอะไร กับหัวหน้าครัวเรือน"		".....(ชื่อ)..... อายุเท่าใด"	".....(ชื่อ)..... เกิดเดือน และปีอะไร"	".....(ชื่อ)..... นับถือ ศาสนาอะไร"	
	หัวหน้าครัวเรือน ภรรยาหรือสามี บุตรที่ยังไม่ได้สมรส (เรียงตามลำดับอายุมากไปน้อย) บุตรที่สมรสแล้วและคู่สมรส บุตรของบุตร พ่อ แม่ พ่อตา แม่ยาย ปู่ ย่า ตา ยาย ญาติอื่น ๆ ผู้อาศัย/คนรับใช้/คนงาน	บันทึกรหัส สมาชิกในครัวเรือนส่วนบุคคล หัวหน้าครัวเรือน..... 1 ภรรยาหรือสามี..... 2 บุตร (รวมบุตรเลี้ยงและบุตรบุญธรรม) - ยังไม่ได้สมรส..... 3 - สมรสแล้ว..... 4 บุตรชาย บุตรสะใภ้..... 5 บุตรของบุตร..... 6 พ่อ แม่ พ่อตา แม่ยาย ปู่ ย่า ตา ยาย ญาติอื่น ๆ..... 7 ผู้อาศัย/คนรับใช้/คนงาน..... 8 สมาชิกในครัวเรือนกลุ่มบุคคล คนงาน..... 8 พระสงฆ์/เณร..... 9 อื่น ๆ..... 0	บันทึกรหัส ชาย..... 1 หญิง..... 2	บันทึก อายุเต็มปีบริบูรณ์ ถึงวันคล้ายวันเกิด ครั้งสุดท้ายก่อนวันที่ 1 ก.ค. 2553 ถ้าอายุไม่ถึง 1 ปี บันทึก "0" ชิดขวา	บันทึกรหัส - ให้บันทึกรหัส เดือนและปีเกิด เช่น ถ้าเกิดเดือนมิถุนายน พ.ศ. 2525 ให้บันทึก เดือน "6" ปี (พ.ศ.) "525" (ให้บันทึกตัวเลข 3 หลักหลัง) - ถ้าไม่ทราบ เดือนปีเกิด "ไม่ต้องบันทึก"	บันทึกรหัส พุทธ..... 1 อิสลาม..... 2 คริสต์..... 3 ฮินดู..... 4 ขงจื้อ..... 5 ซิกข์..... 6 อื่น ๆ..... 7 ไม่มีศาสนา..... 8	
F1	F2	F3	F4	F5	F6	F7	F8

						2	
						2	
						2	
						2	
						2	
						2	

 0 0 0 3		ตอนที่ 2 ลักษณะทางประชากร (ต่อ)					
ภูมิภาคคน		ภูมิภาคอายุตั้งแต่ 3 ปีขึ้นไป					
สัญชาติ ".....(ชื่อ)..... มีสัญชาติอะไร"	การมีชื่อ ในทะเบียนบ้าน ".....(ชื่อ)..... มีชื่อในทะเบียนบ้านนี้ หรือไม่"	การศึกษา (นับถึงวันที่ 1 ก.ค. 2553)					
		ระดับ ไม่เรียน/ไม่เคยเรียน/ไม่เคยจบชั้นใด..... 0 เรียน/จบในระดับ - ก่อนประถมศึกษา..... 1 - ประถมศึกษา..... 2 - มัธยมศึกษาตอนต้น..... 3 - มัธยมศึกษาตอนปลาย..... 4 - ปวช./ปกศ.ต้น..... 5 - ประกาศนียบัตรสูงกว่ามัธยมศึกษาตอนปลาย..... 6 - อนุปริญญา..... 7 - ปวส./ปวท./ปกศ.สูง..... 8 - ปริญญาตรี..... 9 - ประกาศนียบัตรสูงกว่าปริญญาตรี..... 10 - ปริญญาโท..... 11 - ประกาศนียบัตรสูงกว่าปริญญาโท..... 12 - ปริญญาเอก..... 13 - ประกาศนียบัตรสูงกว่าปริญญาเอก/ แพทย์เฉพาะทาง..... 14 - การศึกษาออกโรงเรียน (กศน.)..... 15 - การศึกษาโรงเรียนนานาชาติ..... 16	บัณฑิต บัณฑิต บัณฑิต บัณฑิต	ระดับ - พุทธศึกษา พระปริยัติธรรม - แผนกธรรม (นักธรรมตรี-โท-เอก)..... 17 - แผนกบาลี (บาลีประโยค, เปรียญธรรมประโยค)... 18 - ปอเนาะ..... 19 - การศึกษาอื่น ๆ (หลักสูตรวิชาชีพระยะสั้น...)..... 20	บัณฑิต บัณฑิต บัณฑิต บัณฑิต	ภูมิภาคเฉพาะ ผู้ที่กำลังเรียนใน F11	
- ถ้ามีสัญชาติ ให้บันทึก "สัญชาติ" เช่น สัญชาติ ไทย รหัส 7 6 4 สัญชาติ จีน รหัส 1 5 6 สัญชาติ พม่า รหัส 1 0 4 - ถ้าไม่มีสัญชาติ ให้บันทึก ไม่มีสัญชาติ รหัส 9 9 8 (พนักงานแรงงาน เป็นผู้บันทึกรหัส)	บันทึกการรหัส มีอยู่ที่บ้านนี้..... 1 มีอยู่ที่อื่น - จังหวัดนี้..... 2 - จังหวัดอื่น..... 3 ไม่มีในประเทศไทย แต่มีในประเทศอื่น..... 4 ไม่มีที่ได้เลย..... 5	วิถีบันทึก ชั้นที่กำลังเรียน (F11) และ ชั้นสูงสุดที่เรียนจบ (F12)		ถ้าเรียน • ในประเทศไทย ให้บันทึก ชื่อจังหวัดที่เรียน • ต่างประเทศ ให้บันทึก รหัส "78" (พนักงานแรงงาน เป็นผู้บันทึกรหัส)			
F9	F10	ชั้นที่กำลังเรียน ".....(ชื่อ).....กำลังเรียนหรือไม่" ระดับ ชั้นปี/เกรด/ระดับที่เรียน กศน.		ชั้นสูงสุดที่เรียนจบ ".....(ชื่อ).....จบการศึกษาสูงสุดชั้นใด" ระดับ ชั้นปี/เกรด/ระดับที่เรียน กศน.		F12	F13
[][][]	[]	[][][]	[][][]	[][][]	[][][]	[][][]	[][][]
[][][]	[]	[][][]	[][][]	[][][]	[][][]	[][][]	[][][]
[][][]	[]	[][][]	[][][]	[][][]	[][][]	[][][]	[][][]
[][][]	[]	[][][]	[][][]	[][][]	[][][]	[][][]	[][][]
[][][]	[]	[][][]	[][][]	[][][]	[][][]	[][][]	[][][]
[][][]	[]	[][][]	[][][]	[][][]	[][][]	[][][]	[][][]
[][][]	[]	[][][]	[][][]	[][][]	[][][]	[][][]	[][][]
[][][]	[]	[][][]	[][][]	[][][]	[][][]	[][][]	[][][]
43	46	47	49	51	53	55	55

[][][]	[]	[][][]	[][][]	[][][]	[][][]	[][][]	[][][]
[][][]	[]	[][][]	[][][]	[][][]	[][][]	[][][]	[][][]
[][][]	[]	[][][]	[][][]	[][][]	[][][]	[][][]	[][][]
[][][]	[]	[][][]	[][][]	[][][]	[][][]	[][][]	[][][]
[][][]	[]	[][][]	[][][]	[][][]	[][][]	[][][]	[][][]
[][][]	[]	[][][]	[][][]	[][][]	[][][]	[][][]	[][][]
[][][]	[]	[][][]	[][][]	[][][]	[][][]	[][][]	[][][]
[][][]	[]	[][][]	[][][]	[][][]	[][][]	[][][]	[][][]
[][][]	[]	[][][]	[][][]	[][][]	[][][]	[][][]	[][][]
43	46	47	49	51	53	55	55

0 0 0 4		ตอนที่ 2 ลักษณะทางประชากร (ต่อ)					
ถามอายุตั้งแต่ 10 ปีขึ้นไป		ถามอายุตั้งแต่ 13 ปีขึ้นไป					
การอ่านออกและเขียนได้		ถามเฉพาะเพศหญิง			สถานภาพสมรส		
".....(ชื่อ)..... อ่านออกและเขียนหนังสือภาษาไทย และภาษาอื่นได้หรือไม่"		".....(ชื่อ)..... มีบุตรที่ให้กำเนิดเอง และมีชีวิตอยู่ขณะคลอด หรือไม่"			".....(ชื่อ)..... เป็นโสด สมรส หม้าย หย่า หรือแยกกันอยู่"		
ภาษาไทย	ภาษาอื่น	บันทึกรหัส	บุตรที่มีชีวิตอยู่	บุตรที่เสียชีวิตแล้ว	บันทึกรหัส		
บันทึกรหัส ได้..... 1 ไม่ได้..... 0	- ได้ ให้ระบุภาษา • ถ้าได้มากกว่า 1 ภาษา ให้ระบุ ภาษาที่อ่านออก และเขียนได้มากที่สุด - ไม่ได้ ให้บันทึก รหัส "0" ขีดขวา (พนักงานแรงงาน เป็นผู้บันทึก รหัส)	มี..... 1 (ตามต่อไป) ไม่มี..... 0 (เข้าไปถาม F18)			โสด..... 1 สมรส/อยู่กินฉันท์สามีภรรยา..... 2 หม้าย..... 3 หย่า..... 4 แยกกันอยู่..... 5 เคยสมรส แต่ไม่ทราบสถานภาพ..... 6		
		← ถ้าไม่มี ให้บันทึก "0" ขีดขวา →					
		← อยู่ในครัวเรือนนี้		← อยู่ที่อื่น			
F14		F15		F16		F17	
F18		F18		F18		F18	

□	□ □	□	□ □	□ □	□ □	□
□	□ □	□	□ □	□ □	□ □	□
□	□ □	□	□ □	□ □	□ □	□
□	□ □	□	□ □	□ □	□ □	□
□	□ □	□	□ □	□ □	□ □	□
□	□ □	□	□ □	□ □	□ □	□
□	□ □	□	□ □	□ □	□ □	□
57	58	60	61	63	65	67

0 0 0 5		ตอนที่ 2 ลักษณะทางประชากร (ต่อ)					
ถามอายุตั้งแต่ 15 ปีขึ้นไป				ถามทุกคน			
อาชีพหลักในรอบปีที่แล้ว (1 ก.ค. 2552 - 30 มิ.ย. 2553)		ถามเฉพาะผู้บันทึกอาชีพใน F19			สถานที่เกิด		
"ในรอบปีที่แล้ว.....(ชื่อ).....ทำงานหรือไม่" - ถ้าไม่ทำงาน ให้บันทึก "ไม่ทำ" (ข้ามไปถาม F23) - ถ้าทำงาน ให้บันทึก "หน้าที่ที่รับผิดชอบ..... และ ตำแหน่ง (ถ้ามี)....." (ถ้าทำงานหลายอย่าง ให้บันทึก งานที่ใช้เวลาทำมากที่สุด) เช่น ควบคุมระบบคลังสินค้า (ผู้จัดการ) บรรจุสายไฟลงกล่อง เจ้าของกิจการร้านตัดเย็บเสื้อผ้า/ช่างตัดเย็บเสื้อผ้า ครูสอนระดับประถมศึกษา สัตวแพทย์ ขับรถแท็กซี่/ขับรถตามบ้าน ลงรายการบัญชี วิศวกรไฟฟ้า ทำนข้าวเพื่อขาย รับจ้างล้างจาน ขายข้าวแกง (บันทึกรหัสในสำนักงาน)		ประเภทกิจการ/ลักษณะกิจกรรม ของสถานที่ทำงาน "สถานที่ทำงานที่.....(ชื่อ).....ทำอยู่ เป็นกิจการอะไร" บันทึก ประเภทกิจการ/ลักษณะกิจกรรม อย่างละเอียด เช่น โรงงานผลิตน้ำอัดลม โรงงานผลิตสายไฟ ร้านตัดเย็บเสื้อผ้า โรงเรียนระดับมัธยมศึกษา โรงพยาบาลสัตว์ การขับรถแท็กซี่/บริการขับรถส่วนตัว บริษัทรับทำบัญชี/ร้านขายปลีกอุปกรณ์ก่อสร้าง การไฟฟ้าฝ่ายผลิต การปลูกข้าว ร้านขายก๋วยเตี๋ยว รถเข็นขายข้าวแกง	สถานภาพ การทำงาน ".....(ชื่อ)..... ทำงานในฐานะอะไร" บันทึกรหัส นายจ้าง..... 1 ผู้ประกอบธุรกิจส่วนตัว โดยไม่มีลูกจ้าง..... 2 ผู้ช่วยธุรกิจในครัวเรือน โดยไม่ได้รับค่าจ้าง... 3 ลูกจ้างรัฐบาล..... 4 ลูกจ้างรัฐวิสาหกิจ..... 5 ลูกจ้างเอกชน..... 6 สมาชิกของ การรวมกลุ่ม..... 7	"ปัจจุบัน สถานที่ทำงานของ(ชื่อ).....อยู่ที่ไหน" บันทึก ถ้าทำงาน • ในประเทศไทย ให้บันทึก ชื่อจังหวัดที่ทำงาน • ต่างประเทศ ให้บันทึก รหัส "78" - ถ้าปัจจุบันไม่ทำงาน ให้บันทึก รหัส "98" (พนักงานแฉงนับ เป็นผู้บันทึกรหัส)	ถ้าเกิด • ในประเทศไทย ให้บันทึก ชื่อจังหวัดที่เกิด • ต่างประเทศ ให้บันทึก ชื่อประเทศที่เกิด (พนักงานแฉงนับเป็นผู้บันทึกรหัส)	จังหวัด	ประเทศ
F19		F20	F21	F22	F23		
[][][][][]		[][][][][]	[]	[][][]	[][][]	[][][][][]	
[][][][][]		[][][][][]	[]	[][][]	[][][]	[][][][][]	
[][][][][]		[][][][][]	[]	[][][]	[][][]	[][][][][]	
[][][][][]		[][][][][]	[]	[][][]	[][][]	[][][][][]	
[][][][][]		[][][][][]	[]	[][][]	[][][]	[][][][][]	
[][][][][]		[][][][][]	[]	[][][]	[][][]	[][][][][]	
[][][][][]		[][][][][]	[]	[][][]	[][][]	[][][][][]	
[][][][][]		[][][][][]	[]	[][][]	[][][]	[][][][][]	
68		72	76	77	79	81	



ตอนที่ 2 ลักษณะทางประชากร (ต่อ)

ถามทุกคน														
ระยะเวลา การอยู่อาศัย ในเทศบาล/อบต.นี้ ".....(ชื่อ)..... อยู่ในเทศบาล/อบต.นี้ ติดต่อกันมากี่ปีแล้ว"	ลักษณะการย้ายถิ่น				ความพิการ ที่เห็นเด่นชัด ".....(ชื่อ)..... มีลักษณะความพิการ ดังต่อไปนี้หรือไม่"	ผู้ให้ข้อมูล								
	ถามเฉพาะผู้ที่บันทึกรหัส "0 - 5" ใน F24			ถามเฉพาะ ผู้ย้ายถิ่น ภายใน ประเทศไทย				เหตุผล ในการย้ายถิ่น	บันทึกรหัส					
	สถานที่อยู่สุดท้ายก่อนย้ายมาอยู่เทศบาล/อบต.นี้ ".....(ชื่อ).....อยู่ที่ไหนก่อนย้ายมาอยู่เทศบาล/อบต.นี้" (ตอบได้เพียง 1 คำตอบ)										ย้ายมาจาก ".....(ชื่อ)..... เทศบาล/อบต."	ย้ายถิ่น ".....(ชื่อ)..... เพราะสาเหตุใด"	ไม่มี..... 0	เจ้าตัวตอบเอง..... 1
	ถ้าย้าย ภายในจังหวัด	ถ้าย้าย มาจากจังหวัดอื่น	ถ้าย้าย มาจากต่างประเทศ											
บันทึกรหัส	ภายในอำเภอเดิม	ให้บันทึก ชื่อจังหวัด	ให้บันทึก ชื่อประเทศ	บันทึกรหัส	บันทึกรหัส	- ตามอดทั้ง 2 ข้าง..... 1	- คนในครัวเรือน..... 2							
ไม่ถึง 1 ปี..... 0	ให้บันทึก ชื่ออำเภอเดิม		(ข้ามไปถาม F27)	เทศบาล..... 1	ทางนทำ..... 1	- พุดไม่ได้/เป็นไป/..... 1	- คนนอกครัวเรือน... 3							
1 ปี..... 1				อบต. 2	หน้าที่การงาน..... 2	พุดไม่รู้เรื่อง..... 2								
2 ปี..... 2	ย้ายต่างอำเภอ				เพื่อการศึกษา..... 3	- แชน/ซาขาด ตั้งแต่ข้อมือ/ ข้อเท้าขึ้นมอย่างน้อย								
3 ปี..... 3	ให้บันทึก ชื่ออำเภอสุดท้าย ก่อนย้ายมา				ติดตามบุคคล ในครัวเรือน..... 4	1 ข้าง/อัมพาต..... 3								
4 ปี..... 4					กลับภูมิลำเนา..... 5	- มีอาการทางจิต/ไววาย/ ย้ายที่อยู่อาศัย..... 6								
ไม่ทราบเวลา แต่น้อยกว่า 5 ปี..... 5					ย้ายเข้าครัวเรือน สถาบัน..... 7	- ออทิสติก..... 5								
อยู่ตั้งแต่ 5 ปีขึ้นไป หรืออยู่ที่นั่นตั้งแต่เกิด... 6					อื่น ๆ..... 8	- พัฒนาการทางสมองช้า/ ปัญญาอ่อน..... 6								
(ถ้าบันทึกรหัส 6 ข้ามไปถาม F28)						- พิการมากกว่า 1 ลักษณะ จากรหัส 1 - 6..... 7								
F24	F25			F26	F27	F28	F29							

<input type="checkbox"/>	<input type="checkbox"/>	<input type="checkbox"/>	<input type="checkbox"/>	<input type="checkbox"/>	<input type="checkbox"/>	<input type="checkbox"/>	<input type="checkbox"/>
<input type="checkbox"/>	<input type="checkbox"/>	<input type="checkbox"/>	<input type="checkbox"/>	<input type="checkbox"/>	<input type="checkbox"/>	<input type="checkbox"/>	<input type="checkbox"/>
<input type="checkbox"/>	<input type="checkbox"/>	<input type="checkbox"/>	<input type="checkbox"/>	<input type="checkbox"/>	<input type="checkbox"/>	<input type="checkbox"/>	<input type="checkbox"/>
<input type="checkbox"/>	<input type="checkbox"/>	<input type="checkbox"/>	<input type="checkbox"/>	<input type="checkbox"/>	<input type="checkbox"/>	<input type="checkbox"/>	<input type="checkbox"/>
<input type="checkbox"/>	<input type="checkbox"/>	<input type="checkbox"/>	<input type="checkbox"/>	<input type="checkbox"/>	<input type="checkbox"/>	<input type="checkbox"/>	<input type="checkbox"/>
<input type="checkbox"/>	<input type="checkbox"/>	<input type="checkbox"/>	<input type="checkbox"/>	<input type="checkbox"/>	<input type="checkbox"/>	<input type="checkbox"/>	<input type="checkbox"/>
<input type="checkbox"/>	<input type="checkbox"/>	<input type="checkbox"/>	<input type="checkbox"/>	<input type="checkbox"/>	<input type="checkbox"/>	<input type="checkbox"/>	<input type="checkbox"/>
84	85	87	89	92	93	94	95



0 0 0 7

ตอนที่ 3 ลักษณะการอยู่อาศัยของครัวเรือนส่วนบุคคล

ให้บันทึกรหัสลงใน

H1. "ประเภทที่อยู่อาศัยของครัวเรือนนี้"

(ถ้ามีหลายประเภท ให้บันทึกตามที่หัวหน้าครัวเรือนอยู่)

บ้านเดี่ยว.....	1	<input type="text"/>	H1
ทาวน์เฮ้าส์/บ้านแฝด/ทาวน์โฮม.....	2	96	
คอนโดมิเนียม/แมนชั่น.....	3		
แฟลต/อพาร์ทเมนท์/หอพัก.....	4		
ตึกแถว/ห้องแถว/เรือนแถว.....	5		
ห้องภายในบ้าน.....	6	} (ข้ามไปข้อ H3)	
ห้องภายในสำนักงาน.....	7		
เรือ/แพ/รถ.....	8		
อื่น ๆ (ระบุ).....	0		

H2. "ลักษณะของที่อยู่อาศัย" (ถามเฉพาะ H1 บันทึกรหัส 1-5)

ตึก.....	1	<input type="text"/>	H2
ไม้.....	2	97	
ครึ่งตึกครึ่งไม้.....	3		
ใช้วัสดุไม่ถาวรในท้องถิ่น เช่น ไม้ไผ่ ไบจาก.....	4		
ใช้วัสดุใช้แล้ว/วัสดุเหลือใช้ เช่น หีบ ลัง.....	5		
อื่น ๆ (ระบุ).....	6		

H3. "ลักษณะการครอบครอง ที่อยู่อาศัย ของคนในครัวเรือน" (ไม่รวมที่ดิน)

เป็นเจ้าของ			
- มี ภาระการผ่อนชำระ.....	1	<input type="text"/>	H3
- ไม่มี ภาระการผ่อนชำระ.....	2	98	
เช่าซื้อ.....	3		
เช่า.....	4	} (ข้ามไปข้อ H5)	
อยู่โดยไม่เสียค่าเช่าเพราะ			
- เป็นส่วนหนึ่งของค่าง้าง.....	5		
- ให้อยู่เปล่า.....	6		
อื่น ๆ (ระบุ).....	7		

H4. "ลักษณะการครอบครอง ที่ดิน ที่เป็นที่ตั้งของที่อยู่อาศัย"

(ถามเฉพาะ H3 บันทึกรหัส 1 - 3)

เป็นเจ้าของ.....	1	<input type="text"/>	H4
เช่าซื้อที่ดิน.....	2	99	
เช่า.....	3		
ไม่เสียค่าเช่าที่ดิน.....	4		
อื่น ๆ (ระบุ).....	5		

H5. "ครัวเรือนนี้มีห้องนอนและห้องอื่น ๆ ที่ใช้นอนกี่ห้อง" (บันทึก "จำนวน" ซิดขวา)

(ถ้า ไม่มี บันทึก "0" ซิดขวา)

ห้องนอน.....	<input type="text"/>	<input type="text"/>	H5A
	100		
ห้องอื่น ๆ ที่ใช้นอน.....	<input type="text"/>	<input type="text"/>	H5B
	102		

H6. "ครัวเรือนนี้ส่วนใหญ่ใช้แสงสว่างชนิดใด"

ไฟฟ้า		<input type="text"/>	H6
- การไฟฟ้า.....	1	104	
- พลังงานแสงอาทิตย์ (โซลาเซลล์).....	2		
- บ้านถนง.....	3		
อื่น ๆ (ระบุ).....	4		

H7. "ครัวเรือนนี้ส่วนใหญ่ใช้เชื้อเพลิงชนิดใดประกอบอาหาร"

ก๊าซ.....	1	<input type="text"/>	H7
ถ่าน/ฟืน/เศษไม้.....	2	105	
ไฟฟ้า.....	3		
น้ำมันก๊าด/อื่น ๆ (ระบุ).....	4		
ไม่มีการหุงต้ม.....	5		

H8. "ครัวเรือนนี้ส่วนใหญ่ใช้ส้วมประเภทใด"

ส้วมแบบนั่งหยอ้เท้า.....	1	<input type="text"/>	H8
ส้วมแบบนั่งยอง.....	2	106	
ส้วมแบบนั่งหยอ้เท้า และส้วมแบบนั่งยอง.....	3		
ส้วมหลุม/ส้วมถัง/ส้วมถ้ำยลงแม่น้ำ ลำคลอง.....	4		
ไม่มีส้วม.....	5		

H9. "ครัวเรือนนี้ส่วนใหญ่ใช้ น้ำดื่ม และน้ำใช้ จากแหล่งใด"

(บันทึกรหัสประเภท น้ำดื่ม ใน H9A และ
รหัสประเภท น้ำใช้ ใน H9B)

น้ำประปา.....	1	น้ำดื่ม	
น้ำประปาผ่านการบำบัด (ต้ม/กรอง).....	2	<input type="text"/>	H9A
น้ำบาดาล.....	3	107	
น้ำบ่อ.....	4	น้ำใช้	
น้ำจากแม่น้ำ/ลำธาร/คลอง/น้ำตก/ภูเขา.....	5	<input type="text"/>	H9B
น้ำฝน.....	6	108	
น้ำดื่มบรรจุขวด/ตู้ น้ำดื่มหยอดเหรียญ.....	7		
อื่น ๆ (ระบุ).....	8		

ตอนที่ 3 ลักษณะการอยู่อาศัยของครัวเรือนส่วนบุคคล (ต่อ)

 ให้บันทึกรหัสลงใน
HIO. "ณ วันที่ 1 ก.ค. 2553 ครัวเรือนเป็นเจ้าของเครื่องใช้เหล่านี้หรือไม่"

ถ้า "เป็นเจ้าของ" บันทึกรหัส "1"

"ไม่เป็นเจ้าของ" บันทึกรหัส "0"

โทรทัศน์.....	<input type="checkbox"/>	HIOA	เครื่องซักผ้า.....	<input type="checkbox"/>	HIOG
เครื่องเล่น VCD/DVD.....	<input type="checkbox"/>	HIOB	เครื่องปรับอากาศ.....	<input type="checkbox"/>	HIOH
โทรศัพท์มือถือ.....	<input type="checkbox"/>	HIOC	รถยนต์ส่วนบุคคล/รถจักรยานยนต์.....	<input type="checkbox"/>	HIOI
คอมพิวเตอร์.....	<input type="checkbox"/>	HIOD	รถจักรยานยนต์.....	<input type="checkbox"/>	HIOJ
ตู้เย็น/ตู้แช่.....	<input type="checkbox"/>	HIOE	รถแทรกเตอร์ 4 ล้อ.....	<input type="checkbox"/>	HIOK
ไมโครเวฟ/เตาอบ.....	<input type="checkbox"/>	HIOF	รถไถ 2 ล้อ (รถไถเดินตาม).....	<input type="checkbox"/>	HIOL

109 - 114

115 - 120

HIH. "ณ วันที่ 1 ก.ค. 2553 ในครัวเรือนมีอุปกรณ์/การใช้เทคโนโลยี เหล่านี้หรือไม่"

ถ้า "มี" บันทึกรหัส "1"

"ไม่มี" บันทึกรหัส "0"

เคเบิลทีวี.....	<input type="checkbox"/>	HIHA
	121	
จานดาวเทียม.....	<input type="checkbox"/>	HIHB
	122	
อินเทอร์เน็ต.....	<input type="checkbox"/>	HIHC
	123	

Part 2 Population questions

Ask everyone							
Ordered number	Names and surname	Relationship to household head	Sex	Age	Month and year of birth		Religion
(May/may not have name in house registration)	Record military rank, title, name and surname In the following order:	"What relationship with household head is [name]?" Record code Member of private household Head..... 1 Spouse..... 2 Children (Including adopted and foster) - Unmarried..... 3 - Married..... 4 Child-in-law..... 5 Grandchildren..... 6 Parents, grandparents and other relatives..... 7 Non-relative/servants/workers... 8 Member of group of people household Workers..... 8 Monk..... 9 Others..... 0	Record code Male..... 1 Female..... 2	"How old is [name]?" Record age at the last birthday before 1-July-10 If aged less than 1 year, record "0", align right	"Which month and year was [name] born?" - Record code of month and year of birth e.g. If born on June, 2525 B.E. Record month "6" year (B.E.) "525" (Record the last 3 digits) - If unknown month/year of birth "Leave it blank"		"What religion is [name]?" Record code Buddhism..... 1 Islam..... 2 Christianity.... 3 Hinduism..... 4 Confucianism... 5 Sikhism..... 6 Others..... 7 No religion..... 8
F1	F2	F3	F4	F5	F6	F7	F8

□ □ □ □		□	□	□ □ □ □	□ □	2 □ □ □ □	□
□ □ □ □		□	□	□ □ □ □	□ □	2 □ □ □ □	□
□ □ □ □		□	□	□ □ □ □	□ □	2 □ □ □ □	□
□ □ □ □		□	□	□ □ □ □	□ □	2 □ □ □ □	□
□ □ □ □		□	□	□ □ □ □	□ □	2 □ □ □ □	□
□ □ □ □		□	□	□ □ □ □	□ □	2 □ □ □ □	□

Ask everyone		Ask people aged 3 years or over				
Nationality	Name in household registration	Education (As of 1-July-10)				
"What nationality is [name]?"	"Does [name] have his/her name in this household registration?"	Level	Record code	Level	Record code	Ask people who are currently studying in F11
		Not study/never attained/never completed..... 0 Study/graduated in - Preschool..... 1 - Primary school..... 2 - Lower secondary school..... 3 - Upper secondary school..... 4 - Vocational certificate..... 5 - Certificate, higher than upper secondary school 6 - Diploma..... 7 - High vocational certificate..... 8 - Bachelor..... 9 - Certificate, higher than bachelor..... 10 - Master..... 11 - Certificate, higher than master..... 12 - Ph.D..... 13 - Certificate, higher than Ph.D./medical specialist..... 14 - Non-formal education (Kor-Sor-Nor) 15 - International school education..... 16	Have in this household..... 1 Have in other place - This province..... 2 - Other province..... 3 Do not have in Thailand but in other country..... 4 Not at all..... 5	- Buddhist education - Dharma branch..... 17 - Pali branch..... 18 - Islamic school..... 19 - Others (e.g. short vocational course)..... 20	How to record Level of educational enrollment (F11), level of highest educational attainment (F12) - If currently enrolling/ever studied/already completed Record Level = code 1 - 20 Year = year/grade/level of non-formal education (If study in Dharma branch, record 1 st , 2 nd , 3 rd year) - If currently enrolling/ever studied/already completed, but unknown level/year Record level/year = 98 - If not study/never attained/never completed Record level and year = 0, align right	
		Educational enrollment "Is [name] currently studying?"		Highest educational attainment What is the highest level of education attained by [name]?		
		Level	Year/grade/level of non-formal education	Level	Year/grade/level of non-formal education	
F9	F10	F11		F12		F13

<input type="text"/>	<input type="text"/>	<input type="text"/>	<input type="text"/>	<input type="text"/>	<input type="text"/>	<input type="text"/>
<input type="text"/>	<input type="text"/>	<input type="text"/>	<input type="text"/>	<input type="text"/>	<input type="text"/>	<input type="text"/>
<input type="text"/>	<input type="text"/>	<input type="text"/>	<input type="text"/>	<input type="text"/>	<input type="text"/>	<input type="text"/>
<input type="text"/>	<input type="text"/>	<input type="text"/>	<input type="text"/>	<input type="text"/>	<input type="text"/>	<input type="text"/>
<input type="text"/>	<input type="text"/>	<input type="text"/>	<input type="text"/>	<input type="text"/>	<input type="text"/>	<input type="text"/>
<input type="text"/>	<input type="text"/>	<input type="text"/>	<input type="text"/>	<input type="text"/>	<input type="text"/>	<input type="text"/>
<input type="text"/>	<input type="text"/>	<input type="text"/>	<input type="text"/>	<input type="text"/>	<input type="text"/>	<input type="text"/>



Part 2 Population questions (continued)

Ask people aged 10 years or over		Ask people aged 13 years or over			
Literacy		Ask female only			Marital status
"Can [name] read and write in Thai and/or other languages?"		"Does [name] have biological children?"			(As of 1-July-10)
Thai	Other languages	"How many biological children has [name] given birth to?" (Including still alive and deceased as of 1-July-10)			"Is [name] single, married, widowed, divorced or separated?"
Record code	Record code	Record code	Still alive children	Deceased children	Record code
Able..... 1	- Able, specify the language	Yes..... 1			Single..... 1
Unable..... 0	• If more than 1 language, specify the most fluent language	(Continued)			Married or consensual union..... 2
	- Unable	No..... 0			Widowed..... 3
	Record code "0", align right	(Skip to F18)			Divorced..... 4
					Separated..... 5
					Ever married but unknown current status..... 6
			← If none, record "0", align right →		
			Living in this house	Living elsewhere	
	F14	F15	F16		F17
				F17	F18

<input type="text"/>	<input type="text"/>	<input type="text"/>	<input type="text"/>	<input type="text"/>	<input type="text"/>	<input type="text"/>
<input type="text"/>	<input type="text"/>	<input type="text"/>	<input type="text"/>	<input type="text"/>	<input type="text"/>	<input type="text"/>
<input type="text"/>	<input type="text"/>	<input type="text"/>	<input type="text"/>	<input type="text"/>	<input type="text"/>	<input type="text"/>
<input type="text"/>	<input type="text"/>	<input type="text"/>	<input type="text"/>	<input type="text"/>	<input type="text"/>	<input type="text"/>
<input type="text"/>	<input type="text"/>	<input type="text"/>	<input type="text"/>	<input type="text"/>	<input type="text"/>	<input type="text"/>
<input type="text"/>	<input type="text"/>	<input type="text"/>	<input type="text"/>	<input type="text"/>	<input type="text"/>	<input type="text"/>
57	58	60	61	63	65	67

Part 2 Population questions (continued)					
Ask people aged 15 years or over				Ask everyone	
Main occupation in the previous year (1-July-09 to 30-June-10) "During the past year, what occupation did [name] spend the most time?" - If not work, Record "Did not work" (Skip to F23) - If work, Record "responsibility..... and position (if possible)" (If more than one, Record the most time spent) e.g. Controlling warehouse system (Manager) Packing electrical wire into box Owner of tailor's shop/tailor Teacher in primary school Veterinarian Taxi driver/chauffeur Recording an account Electrical engineer Cultivating rice for sell Employed as dish cleaner Selling rice and curry (Record code at office)	Ask only those who record occupation in F19			Place of birth	
	Type of industry or activity of work place "What type of activity was [name]'s work place?" Record Type of industry/characteristics of work in details e.g. Soft drink product company Electrical wire factory Tailor's shop Secondary school Veterinary hospital Taxi service/private car driver service Dealer shop for construction equipments The Electricity Generating Authority Growing rice for sale Noodles' shop Rice and curry pushcart (Record code at office)	Work status "What was [name]'s work status?" Record code Employer..... 1 Own account worker without employee..... 2 Unpaid family worker..... 3 Government employee..... 4 State-owned enterprise employee..... 5 Private employee..... 6 Member of cooperative..... 7 (Record code by enumerator)	"At present, where is [name]'s work place?" - If the work place is in • Thailand Record province of work place • Overseas country Record code "78" - If not work Record code "98" (Record code by enumerator)	"What province/country was [name] born?" If born in • Thailand Record province of birth • Overseas country Record country of birth (Record code by enumerator)	
F19	F20	F21	F22	Province	Country

<input type="text"/>	<input type="text"/>	<input type="text"/>	<input type="text"/>	<input type="text"/>	<input type="text"/>
<input type="text"/>	<input type="text"/>	<input type="text"/>	<input type="text"/>	<input type="text"/>	<input type="text"/>
<input type="text"/>	<input type="text"/>	<input type="text"/>	<input type="text"/>	<input type="text"/>	<input type="text"/>
<input type="text"/>	<input type="text"/>	<input type="text"/>	<input type="text"/>	<input type="text"/>	<input type="text"/>
<input type="text"/>	<input type="text"/>	<input type="text"/>	<input type="text"/>	<input type="text"/>	<input type="text"/>
<input type="text"/>	<input type="text"/>	<input type="text"/>	<input type="text"/>	<input type="text"/>	<input type="text"/>
<input type="text"/>	<input type="text"/>	<input type="text"/>	<input type="text"/>	<input type="text"/>	<input type="text"/>
<input type="text"/>	<input type="text"/>	<input type="text"/>	<input type="text"/>	<input type="text"/>	<input type="text"/>



Part 2 Population questions (continued)

Ask everyone

Duration in current municipality/local administration "How many years has [name] lived continuously in this municipality/Tambon Administrative Organization?" Record code Less than 1 year..... 0 1 year..... 1 2 years..... 2 3 years..... 3 4 years..... 4 Unknown accurate time but less than 5 yrs... 5 5 years or more/ since born..... 6 <i>(If code 6, skip to F28)</i>	Details of migration				Visible disabilities "Does [name] have difficulty in the following?" Record code No..... 0 Yes - Blindness in both eyes..... 1 - Unable to talk/communicate/ understand..... 2 - Lost arm or leg above wrist or ankle at least 1 side/ paralysis..... 3 - Psychiatric disorder/noisiness/ aggression/dumbness..... 4 - Autistic..... 5 - Delay in brain development/ mental retardation..... 6 - More than 1 disability as code 1 - 6..... 7	Respondent Record code Self..... 1 Household member..... 2 Person outside household... 3	
	Ask people who answer "0 - 5" in F24			Ask people who moved within Thailand			Reason for migration "Why did [name] migrate?" Record code Seek work..... 1 Job assignment..... 2 Education..... 3 Follow family..... 4 Return home..... 5 Change residence..... 6 Move to institutional household..... 7 Others..... 8
	Previous residence "What place did [name] live in before moving to this municipality/Tambon Administrative Organization?" <i>(Only 1 answer)</i>						
	Moved within this province	Move from other province	Move from overseas country	"Did [name] move from Municipal or TAO.?" Municipality... 1 TAO. 2			
- Within this district Record Name of district	Record Name of province	Record Name of country <i>(Skip to F27)</i>					
- Moved from other district Record Name of previous district							
District	Province	Country					
F24	F25			F26	F27	F28	F29

<input type="text"/>	<input type="text"/>	<input type="text"/>	<input type="text"/>	<input type="text"/>	<input type="text"/>	<input type="text"/>	<input type="text"/>
<input type="text"/>	<input type="text"/>	<input type="text"/>	<input type="text"/>	<input type="text"/>	<input type="text"/>	<input type="text"/>	<input type="text"/>
<input type="text"/>	<input type="text"/>	<input type="text"/>	<input type="text"/>	<input type="text"/>	<input type="text"/>	<input type="text"/>	<input type="text"/>
<input type="text"/>	<input type="text"/>	<input type="text"/>	<input type="text"/>	<input type="text"/>	<input type="text"/>	<input type="text"/>	<input type="text"/>
<input type="text"/>	<input type="text"/>	<input type="text"/>	<input type="text"/>	<input type="text"/>	<input type="text"/>	<input type="text"/>	<input type="text"/>
<input type="text"/>	<input type="text"/>	<input type="text"/>	<input type="text"/>	<input type="text"/>	<input type="text"/>	<input type="text"/>	<input type="text"/>
<input type="text"/>	<input type="text"/>	<input type="text"/>	<input type="text"/>	<input type="text"/>	<input type="text"/>	<input type="text"/>	<input type="text"/>
84	85	87	89	92	93	94	95

Part 3 Housing characteristics (private household only)

 Record code in
H1. "Type of dwelling"

 (If **more than 1**, record where household head lives)

Detached house.....	1	<input type="checkbox"/>	H1
Town house/twin house/town home.....	2	96	
Condominium/mansion.....	3		
Flat/apartment/hostel.....	4		
Shop house/row house/row room.....	5		
Room in house.....	6	}	(Skip to H3)
Room in office.....	7		
Vehicle (boat,raft,car).....	8		
Others (specify).....	0		

H2. "Construction materials" (Ask only if code in H1 is 1-5)

Cement or brick.....	1	<input type="checkbox"/>	H2
Wood.....	2	97	
Cement/brick and wood.....	3		
Non-permanent materials in local area, e.g. bamboo, thatch.....	4		
Reused materials, e.g. boxes, crates.....	5		
Others (specify).....	6		

H3. "Tenure of dwelling" (Excluding land)

Owned			
- With a loan.....	1	<input type="checkbox"/>	H3
- Outright.....	2	98	
Hire purchase.....	3		
Rent.....	4	}	(Skip to H5)
Living rent free			
- Employer-provided.....	5		
- Other rent free.....	6		
Others (specify).....	7		

H4. "Tenure of residential land" (Ask only if code in H3 is 1-3)

Owner.....	1	<input type="checkbox"/>	H4
Hire purchase.....	2	99	
Rent.....	3		
Rent-free.....	4		
Others (specify).....	5		

H5. "Number of rooms used for sleeping in this dwelling"

 (Record **"amount"**, align right) (If **no**, record **"0"**, align right)

Number of bedroom.....	<input type="text"/>	<input type="text"/>	H5A
	100		
Number of other rooms used for sleeping.....	<input type="text"/>	<input type="text"/>	H5B
	102		

H6. "Source of lighting used in this household"

Electricity		<input type="checkbox"/>	H6
- Electricity authority.....	1	104	
- Solarcell.....	2		
- Generator.....	3		
Others (specify).....	4		

H7. "Type of fuel used for cooking in this household"

Gas.....	1	<input type="checkbox"/>	H7
Charcoal/wood.....	2	105	
Electricity.....	3		
Kerosene/others (specify).....	4		
No cooking.....	5		

H8. "Type of toilet used in this household"

Sitting toilet.....	1	<input type="checkbox"/>	H8
Squat toilet.....	2	106	
Sitting and squat toilet.....	3		
Pit toilet/defecate into river or canal.....	4		
No toilet.....	5		

H9. "Main source of water for this household"

 (Record main source of **drinking water** in **H9A** and
record main source of **water for general use** in **H9B**)

Tap water.....	1	Drinking	
Purified tap water (boiled or filtered).....	2	<input type="checkbox"/>	H9A
Groundwater.....	3	107	
Well.....	4	General use	
Water from river/canal/waterfall/mountain.....	5	<input type="checkbox"/>	H9B
Rain water.....	6	108	
Bottled water/water vending machine.....	7		
Others (specify).....	8		

Part 3 Housing characteristics (private household only) (continued)

 Record code in
H10. "List of assets owned by household members as of 1-July-10"

 If it **"has been owned"**, record **"1"**
"has not been owned", record **"0"**

 Television set..... **H10A**

 Washing machine..... **H10G**

 VCD/DVD player..... **H10B**

 Air conditioner..... **H10H**

 Mobile telephone..... **H10C**

 Private car/pickup truck/van..... **H10I**

 Computer..... **H10D**

 Motorbike..... **H10J**

 Fridge/freezer..... **H10E**

 Tractor, 4 wheels..... **H10K**

 Microwave/cooking oven..... **H10F**

 Tractor, 2 wheels (*walking tractor*) **H10L**

109 - 114

115 - 120

H11. "List of devices/technologies presented in this household as of 1-July-10"

 If it **"has been presented"**, record **"1"**
"has not been presented", record **"0"**

 Cable TV..... **H11A**
121

 Satellite dish..... **H11B**
122

 Internet..... **H11C**
123

นิยามศัพท์ทางประชากร

1. **อัตราส่วนเพศ (Sex ratio)** หมายถึง อัตราส่วนของผู้ชายต่อผู้หญิงในประชากรกลุ่มหนึ่ง ปกติจะแสดงจำนวนผู้ชายต่อผู้หญิง 100 คน
2. **อัตราการเพิ่มของประชากร (Growth rate)** หมายถึง อัตราซึ่งประชากรเพิ่มขึ้น (หรือลดลง) ในปีหนึ่งอันเป็นผลจากการเพิ่มตามธรรมชาติและการย้ายถิ่นสุทธิ แสดงในรูปร้อยละของประชากรที่ใช้เป็นฐาน
3. **อัตราส่วนการเป็นภาระ (อัตราส่วนพึ่งพิงทางอายุ : Age dependency ratio)** หมายถึง อัตราส่วนของประชากรที่อยู่ในกลุ่มอายุนอกวัยแรงงานต่อประชากรในวัยแรงงาน โดยมีข้อสมมุติว่า ประชากรในกลุ่มอายุนอกวัยแรงงานที่ต้องพึ่งพิงทางเศรษฐกิจ ได้แก่ กลุ่มประชากรวัยเด็ก (อายุต่ำกว่า 15 ปี) และกลุ่มประชากรสูงอายุ (อายุ 60 หรือ 65 ปีขึ้นไป) ส่วนประชากรที่เป็นที่พึ่งพิงทางเศรษฐกิจของประชากรกลุ่มอื่น คือ ประชากรวัยแรงงาน (อายุ 15-59 หรือ 15-64 ปี) อัตราส่วนการเป็นภาระแสดงอัตราส่วนต่อประชากร 100 คน
4. **อายุมัธยฐาน (Median age)** หมายถึง อายุตรงกลางซึ่งแบ่งประชากรออกเป็นสองส่วนจำนวนเท่า ๆ กัน โดยประชากรส่วนหนึ่งมีอายุน้อยกว่า และอีกส่วนหนึ่งมีอายุมากกว่าอายุตรงกลางนี้
5. **ความหนาแน่นของประชากร (Population density)** หมายถึง ประชากรต่อหน่วยของพื้นที่ (จำนวนบุคคลต่อตารางกิโลเมตร หรือจำนวนบุคคลต่อพื้นที่ที่ใช้การได้หนึ่งตารางกิโลเมตร)
6. **อายุเฉลี่ยแรกสมรส (Average Age at first marriage)** หมายถึง อายุเฉลี่ยของประชากรเมื่อเปลี่ยนสถานภาพจากโสดเป็นสมรส อายุเฉลี่ยเมื่อแรกสมรสเป็นดัชนีที่แสดงว่าประชากรส่วนใหญ่อยู่เป็นโสดจนถึงอายุเท่าไร
7. **บุตรเกิดรอด (Children ever born : CEB)** หมายถึง จำนวนลูกทั้งหมดที่มารดาได้ให้กำเนิดตั้งแต่เริ่มเข้าสู่วัยเจริญพันธุ์จนถึงปัจจุบัน
8. **บุตรที่มีชีวิตอยู่ (Children still living : CHL)** หมายถึง บุตรเกิดรอดที่ปัจจุบันยังมีชีวิตอยู่

คณะผู้จัดทำ CD - ROM

หน่วยงานเจ้าของเรื่อง

สำนักงานสถิติจังหวัดพัทลุง
โทร. 0 7461 3181

หน่วยงานผลิตและออกแบบ

กลุ่มบูรณาการข้อมูลสถิติ
สำนักสถิติพยากรณ์
โทร. 0 2141 7494



ตารางสถิติในรูปแบบ Format Excel

ตารางประชากร

ตารางสถิติในรูป Format Excel

ตารางประชากร

- ตารางที่ 1 ประชากรจำแนกตามเพศ ครั้วเรือนจำแนกตามประเภทของครั้วเรือน อำเภอ และเขตการปกครอง
- ตารางที่ 2 ประชากรจำแนกอายุรายปี เพศ และเขตการปกครอง
- ตารางที่ 3 ประชากรจำแนกตามกลุ่มอายุ เพศ อำเภอ และเขตการปกครอง
- ตารางที่ 4 ประชากรจำแนกตามศาสนา เพศ และเขตการปกครอง
- ตารางที่ 5 ประชากรจำแนกตามสัญชาติ เพศ และเขตการปกครอง
- ตารางที่ 6 ประชากรจำแนกตามภาษาที่ใช้พูดในครั้วเรือน เพศ และเขตการปกครอง
- ตารางที่ 7 ประชากรอายุ 3 ปีขึ้นไป จำแนกตามระดับชั้นที่กำลังเรียน กลุ่มอายุ เพศ และเขตการปกครอง
- ตารางที่ 8 ประชากรอายุ 3 ปีขึ้นไป จำแนกตามระดับชั้นที่เรียนสำเร็จ กลุ่มอายุ เพศ และเขตการปกครอง
- ตารางที่ 9 ประชากรอายุ 10 ปีขึ้นไป จำแนกตามการอ่านออกเขียนได้ กลุ่มอายุ เพศ และเขตการปกครอง
- ตารางที่ 10 ประชากรอายุ 13 ปีขึ้นไป จำแนกตามสถานภาพสมรส กลุ่มอายุ เพศ และเขตการปกครอง
- ตารางที่ 11 หญิงเคยสมรสอายุ 13 ปีขึ้นไป จำแนกตามจำนวนบุตรเกิดรอด จำนวนบุตรเกิดรอดโดยเฉลี่ย กลุ่มอายุของหญิง และเขตการปกครอง
- ตารางที่ 12 หญิงเคยสมรสอายุ 13 ปีขึ้นไป จำแนกตามจำนวนบุตรที่มีชีวิตอยู่ จำนวนบุตรที่มีชีวิตอยู่โดยเฉลี่ย กลุ่มอายุของหญิง และเขตการปกครอง
- ตารางที่ 13 ประชากรจำแนกตามลักษณะความพิการ เพศ และเขตการปกครอง
- ตารางที่ 14 ประชากรอายุ 15 ปีขึ้นไปทำงานในรอบปี จำแนกตามหมวดอาชีพ กลุ่มอายุ เพศ และเขตการปกครอง
- ตารางที่ 15 ประชากรอายุ 15 ปีขึ้นไปทำงานในรอบปี จำแนกตามหมวดอุตสาหกรรม กลุ่มอายุ เพศ และเขตการปกครอง
- ตารางที่ 16 ประชากรอายุ 15 ปีขึ้นไปทำงานในรอบปี จำแนกตามสถานภาพการทำงาน กลุ่มอายุ เพศ และเขตการปกครอง
- ตารางที่ 17 ประชากรจำแนกตามสถานที่เกิด เพศ และเขตการปกครอง
- ตารางที่ 18 ประชากรจำแนกตามลักษณะการย้ายถิ่น เพศ และเขตการปกครอง
- ตารางที่ 19 ประชากรที่ย้ายถิ่นภายใน 5 ปี จำแนกตามสถานที่อยู่ก่อนย้าย กลุ่มอายุ และเพศ
- ตารางที่ 20 ประชากรที่ย้ายถิ่นภายใน 5 ปี จำแนกตามเหตุผลของการย้ายถิ่น เพศ และเขตการปกครอง
- ตารางที่ 21 ประชากรจำแนกตามการมีชื่อในทะเบียนบ้าน เพศ และเขตการปกครอง
- ตารางที่ 22 ครั้วเรือนส่วนบุคคลจำแนกตามกลุ่มอายุของหัวหน้าครั้วเรือน เพศ และเขตการปกครอง

ตารางเคหะ

ตารางสถิติในรูป Format Excel

ตารางเคหะ

- ตารางที่ 1 คริวเรือนส่วนบุคคล จำแนกตามประเภทของที่อยู่อาศัย การครอบครองที่อยู่อาศัย และเขตการปกครอง
- ตารางที่ 2 คริวเรือนส่วนบุคคล จำแนกตามประเภทของที่อยู่อาศัย ลักษณะของที่อยู่อาศัย และเขตการปกครอง
- ตารางที่ 3 คริวเรือนส่วนบุคคล จำแนกตามการถือกรรมสิทธิ์ที่ดิน การครอบครองที่อยู่อาศัย และเขตการปกครอง
- ตารางที่ 4 คริวเรือนส่วนบุคคล จำแนกตามขนาดของครัวเรือน ประเภทของที่อยู่อาศัย และเขตการปกครอง
- ตารางที่ 5 คริวเรือนส่วนบุคคล จำแนกตามเชื้อเพลิงส่วนใหญ่ที่ใช้ในการประกอบอาหาร ประเภทของที่อยู่อาศัย และเขตการปกครอง
- ตารางที่ 6 คริวเรือนส่วนบุคคล จำแนกตามลักษณะการใช้ส้วม ประเภทของที่อยู่อาศัย และเขตการปกครอง
- ตารางที่ 7 คริวเรือนส่วนบุคคล จำแนกตามแหล่งที่มาของน้ำดื่ม และน้ำใช้ส่วนใหญ่ ประเภทของที่อยู่อาศัย และเขตการปกครอง
- ตารางที่ 8 คริวเรือนส่วนบุคคล จำแนกตามการเป็นเจ้าของเครื่องใช้ การมีอุปกรณ์เทคโนโลยี และเขตการปกครอง