



# สำมะโนประชากรและเคหะ พ.ศ. 2553

The 2010 Population and Housing Census

จังหวัดพังงา

Changwat Phangnga



สำนักงานสถิติแห่งชาติ  
National Statistical Office



หนังสือรื้อมีสำมะโนประชากรประเทศไทย  
สำนักงานสถิติแห่งชาติ

**คำนำ**

**บทสรุปผู้บริหาร**

ตัวชี้วัดที่สำคัญ พ.ศ. 2533 - 2553

**บทที่ 1 บทนำ**

- ❖ ความเป็นมา
- ❖ วัตถุประสงค์
- ❖ ประโยชน์ของข้อมูล
- ❖ ดัชนีรวม
- ❖ วันสำมะโน
- ❖ ข้อมูลที่เกิดรวบรวม
- ❖ วิธีการเก็บรวบรวมข้อมูล
- ❖ บทนิยาม
- ❖ ข้อสังเกตสำหรับผู้ใช้อข้อมูล

**บทที่ 2 บทสรุป**

**ภาคประชากร**

- ❖ ลักษณะทางประชากร
- ❖ ลักษณะทางสังคมและเศรษฐกิจ
- ❖ ภาวะเจริญพันธุ์
- ❖ การย้ายถิ่น

**ภาคเกษตร**

- ❖ ประเภทและลักษณะของที่อยู่อาศัย
- ❖ การครอบครองที่อยู่อาศัยและที่ดินที่เป็นที่ดั่งของที่อยู่อาศัย
- ❖ แหล่งที่มาของน้ำดื่มน้ำใช้
- ❖ ประเภทของการใช้สอย
- ❖ การใช้เชื้อเพลิงในการประกอบอาหาร
- ❖ การเป็นเจ้าของเครื่องใช้ในครัวเรือน

**สารบัญตารางสถิติ**

- ❖ ตารางประชากร
- ❖ ตารางเกษตร

**ภาคผนวก**

- ❖ วิธีการประมาณผล
- ❖ แบบสอบถาม (แบบแจกนับ สปค.2)
- ❖ นิยามศัพท์ทางประชากร

**คณะผู้จัดทำ CD-ROM**

**หน่วยงานที่เผยแพร่**

**ตารางสถิติในรูปแบบ Format Excel**

- ❖ ตารางประชากร
- ❖ ตารางเกษตร

**หน่วยงานเจ้าของเรื่อง**

สำนักสถิติสังคม  
สำนักงานสถิติแห่งชาติ  
โทรศัพท์ 0 2143 1334 0 2142 1254  
โทรสาร 0 2143 8137  
ไปรษณีย์อิเล็กทรอนิกส์ : [spophouc@nso.go.th](mailto:spophouc@nso.go.th)

**หน่วยงานที่เผยแพร่**

สำนักสถิติพยากรณ์  
สำนักงานสถิติแห่งชาติ  
ศูนย์ราชการเฉลิมพระเกียรติ 80 พรรษา อาคารรัฐประศาสนภักดี ชั้น 2  
ถนนแจ้งวัฒนะ เขตหลักสี่ กรุงเทพฯ 10210  
โทรศัพท์ 0 2142 1234 0 2141 7501  
โทรสาร 0 2143 8133  
ไปรษณีย์อิเล็กทรอนิกส์ : [services@nso.go.th](mailto:services@nso.go.th)

**หรือ**

สำนักงานสถิติจังหวัดพังงา  
92/50-51 ถนนศิริราษฎร์ ตำบลท้ายช้าง อำเภอเมือง จังหวัดพังงา 82000  
โทรศัพท์ 0 7641 3243  
โทรสาร 0 7641 1324  
ไปรษณีย์อิเล็กทรอนิกส์ : [phangnga@nso.go.th](mailto:phangnga@nso.go.th)

**ปีที่จัดพิมพ์**

2555

**Division-in-Charge**

Population Statistics Group  
Social Statistics Bureau  
National Statistical Office,  
Tel. +66 (0) 2143 1334 +66 (0) 2142 1254  
Fax. +66 (0) 2143 8137  
E-mail : [spophouc@nso.go.th](mailto:spophouc@nso.go.th)

**Distributed by**

Statistical Forecasting Bureau  
National Statistical Office,  
The Government Complex, Rattthaprasasanabhakti Building, 2<sup>nd</sup> Floor,  
Chaeng Watthana Rd., Laksi, Bangkok 10210  
Tel. +66 (0) 2142 1234 +66 (0) 2141 7501  
Fax. +66 (0) 2143 8133  
E-mail : [services@nso.go.th](mailto:services@nso.go.th)

**or**

Phangnga Statistical Office  
,Sirirat Rd., Amphoe Mueang Phangnga Phangnga 82000  
Tel. 0 7641 3243  
Fax. 0 7641 1324  
E-mail : [phangnga@nso.go.th](mailto:phangnga@nso.go.th)

**Published**

2012

## คำนำ

สำนักงานสถิติแห่งชาติ ได้จัดทำสำมะโนประชากรและเคหะทุก 10 ปี ตามข้อเสนอแนะขององค์การสหประชาชาติ เพื่อเก็บรวบรวมข้อมูลพื้นฐานเกี่ยวกับจำนวนและลักษณะต่าง ๆ ทางเศรษฐกิจและสังคม ตลอดจนสภาพการอยู่อาศัยของประชากรทุกคนตามที่อยู่จริงทั่วราชอาณาจักร ดังนั้นการทำสำมะโนประชากรและเคหะจึงเป็นเสมือนการฉายภาพนิ่งของประชากรและเคหะของประเทศไทยในขณะเวลาหนึ่ง เพื่อแสดงให้เห็นจำนวนและลักษณะต่างๆ ของประชากรที่อยู่จริงในประเทศไทย ณ วันสำมะโน (1 กันยายน 2553)

เนื่องจากปริมาณงานทั้งประเทศมีจำนวนมาก การประมวลผลข้อมูลรายละเอียดไม่อาจแล้วเสร็จในเวลาอันสั้น สำนักงานสถิติแห่งชาติ ตระหนักถึงความต้องการใช้ข้อมูลอย่างรีบด่วนของผู้ที่เกี่ยวข้องทุก ๆ ฝ่าย จึงได้จัดทำรายงานผลเบื้องต้น จากสำมะโนประชากรและเคหะ พ.ศ. 2553 เพื่อเสนอผลที่สำคัญในภาพรวมของประชากรและที่อยู่อาศัยในระดับจังหวัด ภาค และเขตการปกครอง ต่อมาได้จัดทำรายงานผลล่วงหน้า โดยเลือกครัวเรือนตัวอย่าง 1% มาทำการประมวลผลก่อน เพื่อเสนอจำนวนและลักษณะต่าง ๆ ของประชากรและลักษณะของที่อยู่อาศัย ซึ่งเสนอผลในระดับภาคและระดับประเทศ

รายงานฉบับนี้ เป็นรายงานฉบับสมบูรณ์รายจังหวัด โดยประมวลผลข้อมูลจากครัวเรือนทั้งหมดในจังหวัด เพื่อเสนอข้อมูลรายละเอียดต่าง ๆ และตัวชี้วัดทางประชากร เศรษฐกิจ และสังคม ตลอดจนลักษณะของที่อยู่อาศัยในระดับจังหวัดตามเขตการปกครอง หลังจากรายงานผลรายจังหวัดเสร็จสิ้นแล้ว จะนำเสนอรายงานผลรายภาค และฉบับทั่วราชอาณาจักรต่อไป

สำมะโนประชากรและเคหะ พ.ศ. 2553 เป็นโครงการจัดเก็บข้อมูลสถิติขนาดใหญ่ที่ได้รับความร่วมมือจากภาคประชาชนในการให้ข้อมูลที่ถูกต้องตามความเป็นจริง มีการบูรณาการทรัพยากรและองค์ความรู้กับหน่วยงานภาครัฐและภาคเอกชน ทั้งในส่วนกลางและส่วนภูมิภาค ตลอดจนสื่อมวลชน ดังนั้นสำนักงานสถิติแห่งชาติจึงขอขอบคุณทุกท่านที่ได้ให้ความร่วมมืออย่างดีมา ณ ที่นี้

สำนักงานสถิติแห่งชาติ  
กระทรวงเทคโนโลยีสารสนเทศและการสื่อสาร

## บทสรุปผู้บริหาร

สำนักงานสถิติแห่งชาติ ได้จัดทำสำมะโนประชากรและเคหะทุก 10 ปี ตามข้อเสนอแนะขององค์การสหประชาชาติ ซึ่งขณะนี้ประมาณ 230 ประเทศทั่วโลกได้มีการจัดทำสำมะโน สำหรับการจัดทำของประเทศไทยในปี 2553 นี้ เป็นการจัดทำสำมะโนประชากรครั้งที่ 11 และสำมะโนเคหะครั้งที่ 5 ซึ่งเป็นวาระครบรอบ 100 ปีสำมะโนประชากรของประเทศไทย เพื่อแสดงให้เห็นจำนวน และลักษณะต่างๆ ของประชากรตามที่อยู่จริงในประเทศไทยและที่อยู่อาศัยจริงของประชากร ณ วันสำมะโน (1 กันยายน 2553)

จากการจัดเก็บข้อมูล ในปี 2553 จังหวัดพังงา แบ่งออกเป็น 2 ส่วน ส่วนที่หนึ่ง ได้แก่ ภาคประชากร โดยพบว่า ประชากร ที่อาศัยในจังหวัด ณ วันที่ 1 กันยายน 2553 มีจำนวน 258,534 คน เป็นชาย 132,374 คน และหญิง 126,160 คน คิดเป็นอัตราส่วนระหว่างเพศชายต่อหญิงเท่ากับ 104.9 หรือกล่าวได้ว่ามีประชากรเพศชาย 105 คน ต่อเพศหญิง 100 คน อัตราเพิ่ม โดยเฉลี่ยของประชากรในช่วงปี 2543 – 2553 คิดเป็นร้อยละ 0.99 ต่อปี

### ความหนาแน่นของประชากร

แผนภูมิ 1 ความหนาแน่นของประชากร และอัตราส่วนเพศชายต่อหญิง จำแนกตามรายอำเภอ พ.ศ.2553

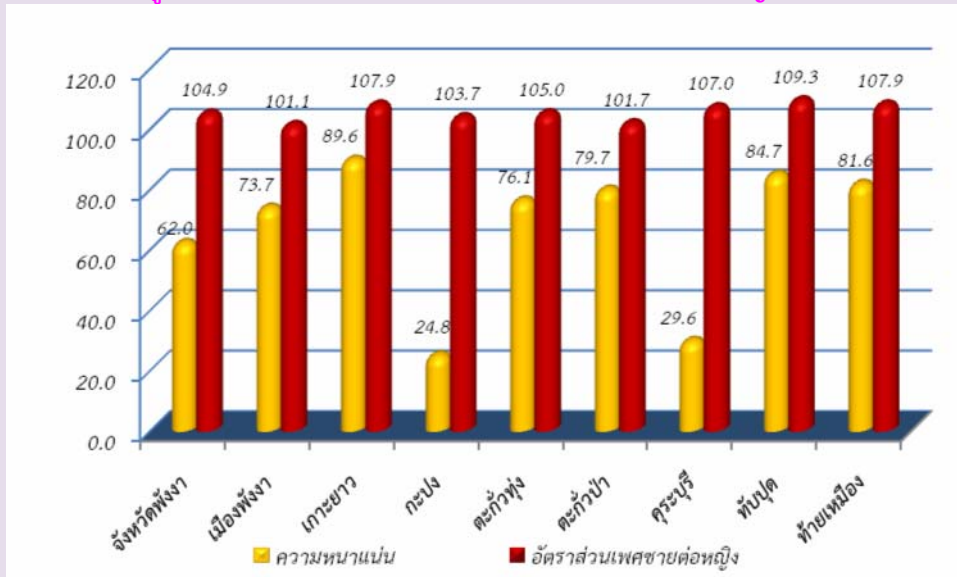

จังหวัดพังงา มี จำนวนประชากรโดยเฉลี่ยประมาณ 62.0 คน ต่อพื้นที่ 1 ตารางกิโลเมตร พื้นที่ที่มีความหนาแน่นของประชากรมากที่สุด คือ อำเภอเกาะยาว 89.6 คน ต่อพื้นที่ 1 ตารางกิโลเมตร และความหนาแน่นน้อยที่สุด คือ อำเภอกะปง 24.8 คนต่อพื้นที่ 1 ตารางกิโลเมตร

### จำนวนครัวเรือน ขนาดของครัวเรือนและเพศของหัวหน้าครัวเรือน

จำนวนครัวเรือนในจังหวัดพังงามีทั้งสิ้น 78,018 ครัวเรือน โดยเป็นครัวเรือนส่วนบุคคลจำนวน 75,557 ครัวเรือน และครัวเรือนกลุ่มบุคคล (เช่น ครัวเรือนสถาบัน ครัวเรือนคนงาน) จำนวน 2,461 ครัวเรือน และมีขนาดของครัวเรือนส่วนบุคคลโดยเฉลี่ยเท่ากับ 3.0 คน

## โครงสร้างทางอายุและเพศของประชากร

แผนภูมิ 2 ร้อยละของประชากร ตามกลุ่มอายุ จำแนกตามรายอำเภอ พ.ศ. 2553

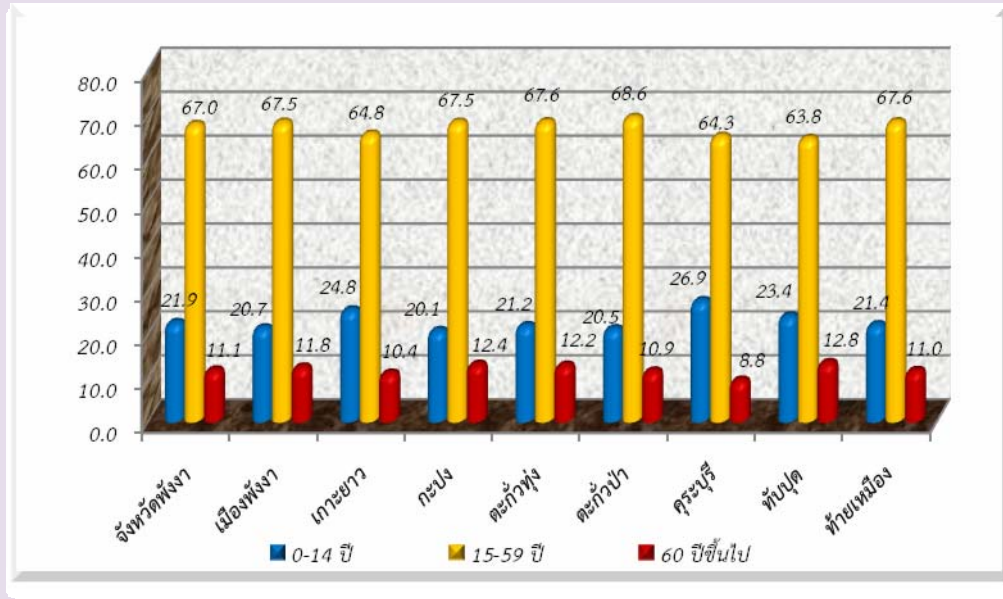

เมื่อพิจารณาประชากรของจังหวัดพังงา ตามกลุ่มอายุ พบว่า มีประชากรวัยเด็ก (อายุ 0 – 14 ปี) ร้อยละ 21.9 ประชากรวัยแรงงาน(อายุ 15 – 59 ปี) ร้อยละ 67.0 และประชากรวัยสูงอายุ (อายุ 60 ปีขึ้นไป) ร้อยละ 11.1 อายุโดยเฉลี่ยของประชากร (อายุมัธยฐาน) ประมาณ 32.5 ปี ประชากรในเขตเทศบาลมีอายุ โดยเฉลี่ยสูงกว่านอกเขตเทศบาล คือ 34.5 ปี และ 32.2 ปี ตามลำดับ

เมื่อพิจารณาถึงอัตราส่วนการเป็นภาระ ที่ประชากรวัยแรงงานอายุ 15-59 ปี ต้องรับภาระประชากรในวัยอื่นๆ พบว่า อัตราส่วนการเป็นภาระรวมคิดเป็น 49.3 กล่าวคือ ประชากรที่อยู่ในวัยทำงาน 100 คน ต้องรับภาระเลี้ยงดูเด็ก และคนชราประมาณ 49 คน อัตราส่วนการเป็นภาระวัยเด็กเท่ากับ 32.6 อัตราส่วนการเป็นภาระวัยชราเท่ากับ 16.6

### ศาสนาและสัญชาติ

ประชากรส่วนใหญ่นับถือศาสนาพุทธ ร้อยละ 77.5 รองลงมานับถือศาสนาอิสลาม ร้อยละ 22.1 ศาสนาคริสต์ ร้อยละ 0.3 และศาสนาอื่นๆ ร้อยละ 0.1 โดยเป็นผู้มีสัญชาติไทย ร้อยละ 86.4 เป็นคนสัญชาติพม่า ร้อยละ 13.2 และที่เหลืออีกร้อยละ 0.4 เป็นผู้ที่มีสัญชาติอื่น ๆ

### สถานภาพสมรส

เมื่อพิจารณาถึงสถานภาพสมรสของประชากรอายุตั้งแต่ 13 ปีขึ้นไป เกินกว่าร้อยละ 62.4 ของประชากรเป็นผู้ที่สมรส โดยสัดส่วนผู้สมรสของเพศหญิงสูงกว่าชาย (ร้อยละ 64.3 และ 60.7) ซึ่งสัดส่วนของประชากรชายที่อยู่เป็นโสดจะสูงกว่าหญิง (ร้อยละ 32.3 และ 21.9 ตามลำดับ) แต่เพศหญิงจะมีสัดส่วนของการเป็นหม้าย หย่า แยกกันอยู่และเคยสมรสฯประมาณ 2 เท่าของเพศชาย (ร้อยละ 13.8 และ 7.0)

### การมีชื่อในทะเบียนบ้าน

จากการสอบถามเรื่องการมีชื่อในทะเบียนบ้านตามที่อยู่จริง พบว่า ประชากรที่อาศัยอยู่ในจังหวัดพังงา และมีชื่ออยู่ในทะเบียนบ้านที่อาศัยอยู่ปัจจุบัน ร้อยละ 70.9 มีชื่ออยู่ในทะเบียนบ้านอื่นในจังหวัดพังงา ร้อยละ 10.5 มีชื่อในทะเบียนบ้านในจังหวัดอื่น ร้อยละ 5.7 และเป็นผู้ที่มีชื่อในทะเบียนบ้านในประเทศอื่น ๆ ซึ่งส่วนมากจะเป็นคนต่างชาติ คนต่างด้าว ที่อาศัยอยู่ในประเทศไทย ร้อยละ 11.9 และส่วนที่เหลืออีกร้อยละ 1.0 เป็นผู้ที่ไม่มีการมีชื่อในทะเบียนบ้านที่ใดเลย

## ลักษณะความพิการ

จากข้อมูลเรื่องความพิการซึ่ง หมายถึง ความพิการโดยประจักษ์ที่สามารถมองเห็นได้เด่นชัดตามความหมายของกระทรวงพัฒนาการสังคมและความมั่นคงของมนุษย์ โดยได้สอบถามประชากรทุกคนว่ามีลักษณะความพิการหรือไม่ พบว่า ประชากรในจังหวัดพังงามีลักษณะความพิการ เพียงร้อยละ 0.9 เท่านั้น

## การศึกษา

ประชากรกลุ่มอายุ 6 – 24 ปี ซึ่งเป็นประชากรในวัยที่ควรกำลังศึกษาอยู่ในระดับใดระดับหนึ่ง มีผู้ที่ไม่ได้กำลังเรียนหนังสือประมาณ ร้อยละ 37.4 สำหรับการศึกษาที่สำเร็จของประชากรอายุ 15 ปีขึ้นไป ประชากรที่สำเร็จการศึกษาสูงกว่าระดับประถมศึกษา มีประมาณร้อยละ 38.6 มีการศึกษาเฉลี่ย 7.4 ปีของประชากรในกลุ่มเดียวกัน

## การอ่านออกและเขียนได้

เมื่อพิจารณาอัตราการอ่านออกและเขียนได้ของประชากรอายุ 15 ปีขึ้นไป ซึ่งได้สอบถามถึงความสามารถในการอ่านออกและเขียนได้ทั้งภาษาไทยและหรือภาษาอื่น ประมาณร้อยละ 85.1 ของประชากรในจังหวัดพังงา สามารถอ่านออกและเขียนได้ในภาษาไทย ในขณะที่ความสามารถในการอ่านออกและเขียนได้ในภาษาอื่นนอกจากภาษาไทยนั้น ส่วนใหญ่เป็นภาษาพม่า ภาษามอญ และภาษาอังกฤษ

## ภาวะการทำงาน

แผนภูมิ 3 ร้อยละของผู้มีงานทำ จำแนกตามประเภทอุตสาหกรรม พ.ศ. 2553

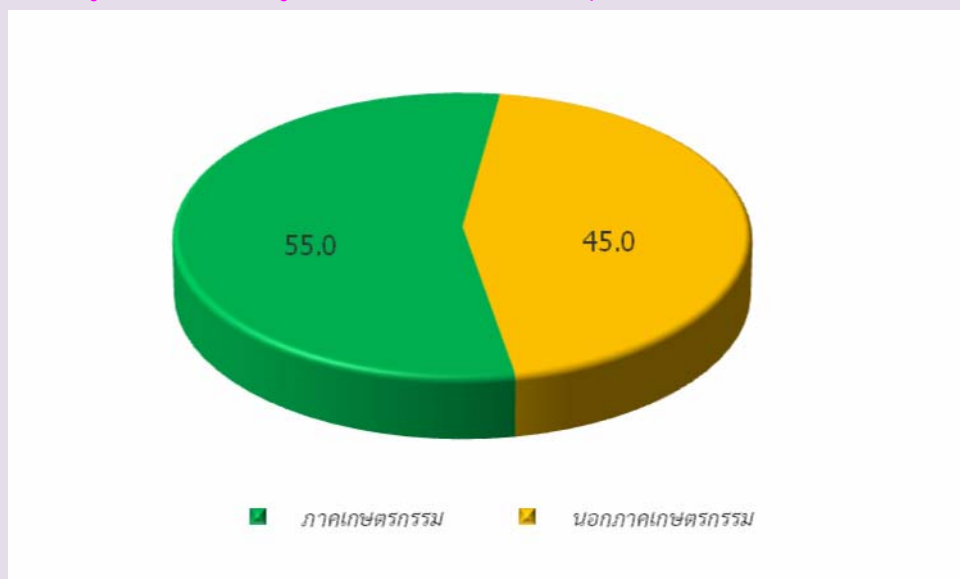

ประชากรของจังหวัดพังงา ที่มีอายุ 15 ปีขึ้นไป ที่มีงานทำในรอบปีที่แล้ว (1 กันยายน 2552 ถึง 31 สิงหาคม 2553) มีจำนวน 154,771 คน คิดเป็นร้อยละ 76.6 ของประชากรอายุ 15 ปีขึ้นไป ส่วนประชากรที่มีอายุ 15 ปีขึ้นไปที่ไม่มีการทำงานหรือไม่ได้ทำงาน มีร้อยละ 23.4 โดยอุตสาหกรรมหรือประเภทกิจการของผู้ที่มีงานทำ มีผู้ทำงานในภาคเกษตรกรรม ร้อยละ 55.0 และนอกภาคเกษตรกรรม ร้อยละ 45.0 ซึ่งส่วนใหญ่ทำงานในสาขาการขายส่ง ขายปลีก การซ่อมแซมยานยนต์ รถจักรยานยนต์ ของใช้ส่วนบุคคลและของใช้ในครัวเรือน ร้อยละ 12.2 มีงานทำในรอบปีส่วนใหญ่ทำงานในฐานะลูกจ้าง (ลูกจ้างรัฐบาล ลูกจ้างรัฐวิสาหกิจ และลูกจ้างเอกชน) ร้อยละ 50.7 รองลงมา คือ ทำงานส่วนตัวโดยไม่มีลูกจ้าง ร้อยละ 30.2

## ภาวะเจริญพันธุ์

แผนภูมิ 4 จำนวนบุตรเกิดรอดและบุตรที่มีชีวิตอยู่เฉลี่ยต่อหญิงที่เคยสมรส ในแต่ละกลุ่ม พ.ศ.2553

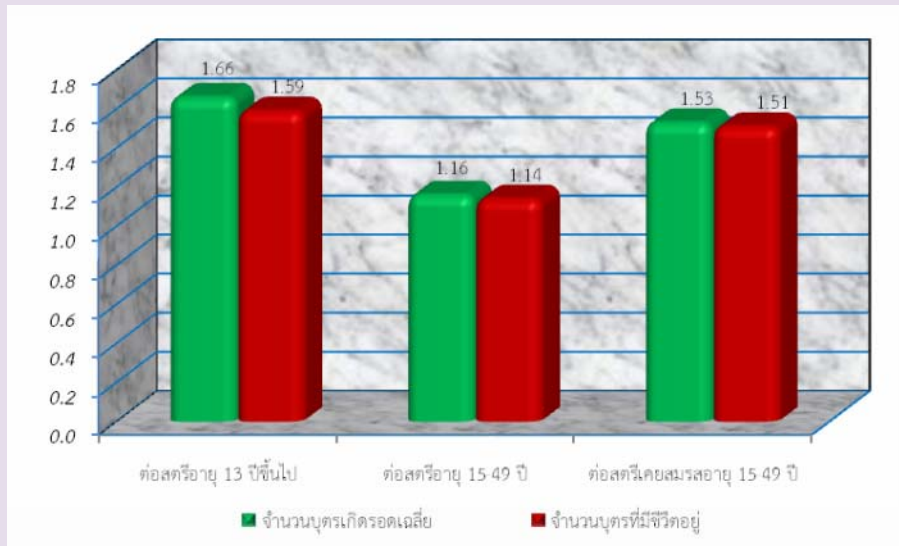

จากการสอบถามผู้หญิงที่มีอายุ 13 ปีขึ้นไปทุกคน ในเรื่องของการมีบุตร พบว่า ผู้หญิง 1 คนมีบุตรที่ตนเองเป็นผู้ให้กำเนิดและมีชีวิตอยู่ขณะคลอดหรือบุตรเกิดรอดโดยเฉลี่ย ประมาณ 1.66 คน ในขณะที่หญิงเคยสมรสที่อยู่ในวัยเจริญพันธุ์อายุ 15-49 ปี มีบุตรเกิดรอดโดยเฉลี่ย 1.53 คน ซึ่งต่ำกว่าเมื่อ 10 ปีที่แล้ว (2.05 คน)

อายุเฉลี่ยที่สมรสครั้งแรก ของชายสูงขึ้นจาก 10 ปีที่ผ่านมา แต่ของหญิงกลับลดลง โดยอายุเฉลี่ยเมื่อสมรสครั้งแรก (SMAM) ผู้หญิงแต่งงานเร็วกว่าผู้ชาย โดยผู้หญิงแต่งงานครั้งแรกเมื่ออายุเฉลี่ยประมาณ 21.9 ปี ส่วนผู้ชายแต่งงานครั้งแรกเมื่ออายุเฉลี่ยประมาณ 27.0 ปี

### การย้ายถิ่น

#### สถานที่เกิดและระยะเวลาการอยู่อาศัยในสถานที่อยู่ปัจจุบัน

ประชากรที่เกิดในจังหวัดพังงาและปัจจุบันอาศัยอยู่ในจังหวัดที่เกิด มีร้อยละ 69.9 ส่วนประชากรที่เกิดในจังหวัดอื่น หรือประชากรที่ไม่ได้อาศัยอยู่ในจังหวัดที่เกิด มีร้อยละ 30.1 สำหรับประชากรในจังหวัดพังงาที่มีการย้ายถิ่นในช่วง พ.ศ. 2548-2553 มีประมาณ 31,057 คนคิดเป็นร้อยละ 12.0 ของประชากรทั้งจังหวัด (ไม่รวมผู้ที่ไม่ทราบระยะเวลาการอยู่อาศัยในปัจจุบัน)

#### เหตุผลของการย้ายถิ่น

สำหรับเหตุผลการย้ายถิ่นของประชากรที่มีการย้ายถิ่นในช่วง พ.ศ. 2548-2553 ส่วนใหญ่ย้ายเพื่อหางานทำ ร้อยละ 42.9 รองลงมา คือ ย้ายเพื่อติดตามบุคคลในครัวเรือน และหน้าที่การงาน (ร้อยละ 24.9 และ 11.8 ตามลำดับ)



## ภาคเคหะ

### ประเภทและลักษณะของที่อยู่อาศัย

แผนภูมิ 5 ร้อยละของครัวเรือนส่วนบุคคล จำแนกตามประเภทที่อยู่อาศัยพ.ศ. 2553

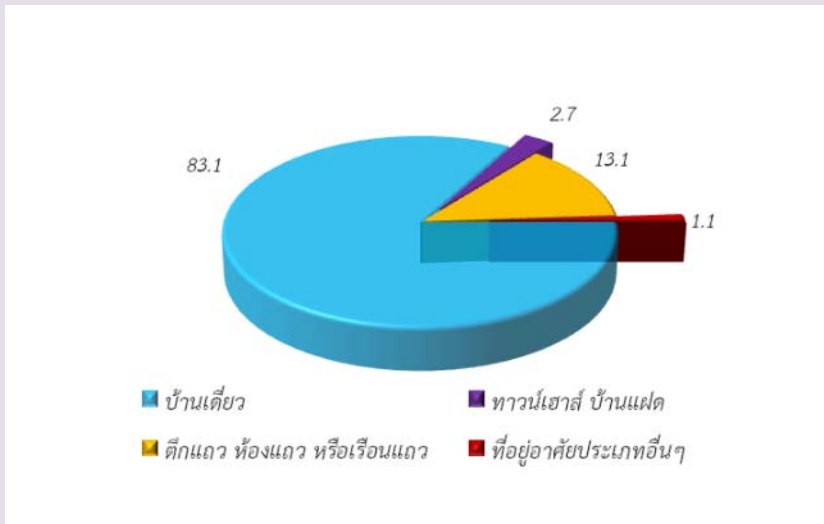

เมื่อศึกษาถึงประเภทที่อยู่อาศัยของครัวเรือนส่วนบุคคลในจังหวัดพังงา ปี 2553 พบว่าครัวเรือนส่วนใหญ่ ร้อยละ 83.1 มีที่อยู่อาศัยเป็น บ้านเดี่ยว รองลงมา เป็น ตึกแถว ห้องแถว หรือเรือนแถว ร้อยละ 13.1 และทาวน์เฮาส์ บ้านแฝด ร้อยละ 2.7 ส่วนที่เหลืออีก ร้อยละ 1.1 เป็นที่อยู่อาศัยอื่นๆ

แผนภูมิ 6 ร้อยละของครัวเรือนส่วนบุคคล จำแนกตามลักษณะที่อยู่อาศัย พ.ศ. 2553

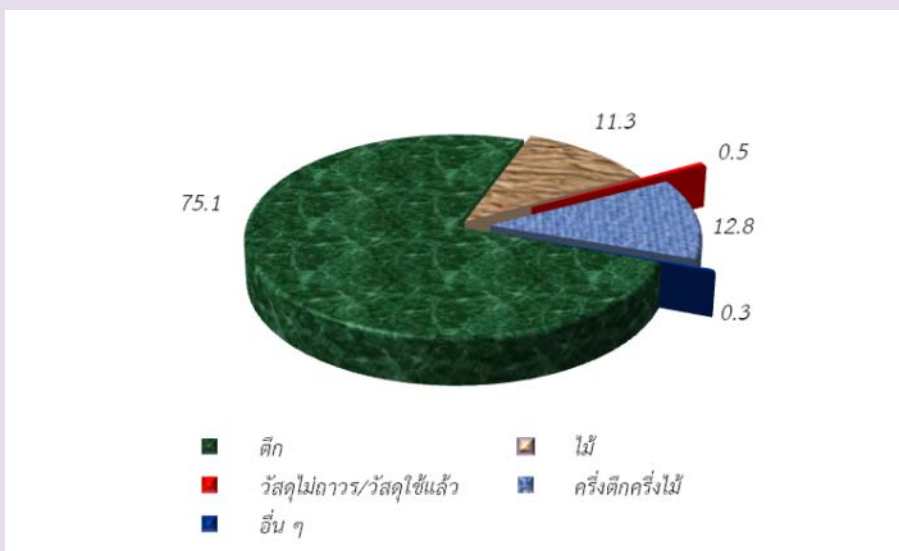

สำหรับลักษณะของที่อยู่อาศัย หรือวัสดุที่ใช้ในการก่อสร้างที่อยู่อาศัยของครัวเรือน ส่วนใหญ่ปลูกสร้างด้วยวัสดุที่ถาวร คือ เป็นตึก ไม้ และครึ่งตึกครึ่งไม้ (ร้อยละ 99.2) โดยที่ครัวเรือนในเขตเทศบาลมีสัดส่วนของที่อยู่อาศัยที่สร้างด้วยวัสดุที่ถาวรสูงกว่านอกเขตเทศบาลเพียงเล็กน้อย(ร้อยละ 99.5 และ 99.2 ตามลำดับ)

### การครอบครองที่อยู่อาศัยและที่ดินที่เป็นที่ตั้งของที่อยู่อาศัย

เมื่อพิจารณาถึงการครอบครองหรือการมีกรรมสิทธิ์ในที่อยู่อาศัยของประชากรพบว่า มีครัวเรือนประมาณร้อยละ 83.7 เป็นเจ้าของในที่อยู่อาศัย ส่วนครัวเรือนที่เช่าที่อยู่อาศัย มีร้อยละ 10.3 การครอบครองที่ดินที่เป็นที่ตั้งของที่อยู่อาศัย (เฉพาะครัวเรือนที่เป็นเจ้าของหรือเช่าซื้อที่อยู่อาศัย) ประมาณร้อยละ 94.0 ของครัวเรือนส่วนบุคคลเป็นเจ้าของที่ดินที่เป็นที่ตั้งของที่อยู่อาศัยในปัจจุบัน

## แหล่งที่มาของน้ำดื่มน้ำใช้

สำหรับแหล่งที่มาของน้ำดื่ม พบว่า คริวเรือนส่วนใหญ่จะดื่มน้ำที่มาจาก การบรรจุขวด หรือตู้ น้ำหยอดเหรียญ ร้อยละ 45.4 รองลงมาคือ น้ำบ่อ ร้อยละ 30.3 และน้ำประปาผ่านการบำบัด ร้อยละ 9.4 สำหรับน้ำใช้ นั้นคริวเรือนส่วนใหญ่ใช้น้ำประปา ร้อยละ 54.1 รองลงมาใช้น้ำบ่อ ร้อยละ 34.1

แผนภูมิ 7 ร้อยละของคริวเรือนส่วนบุคคล จำแนกแหล่งที่มาของน้ำดื่ม พ.ศ. 2553

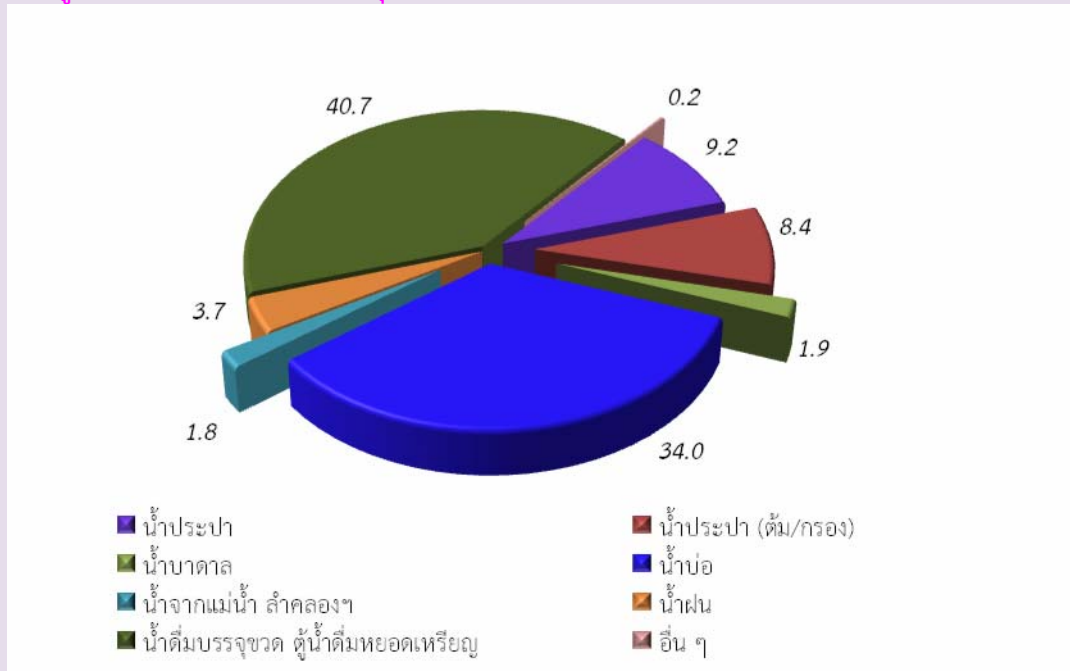

## ประเภทของการใช้ส้วม

ประเภทของส้วมที่ใช้ในจังหวัดพังงา รวมถึงสุขอนามัยและความสะดวกสบายในการใช้ส้วมของประชากร พบว่าคริวเรือนที่อยู่ในเขตเทศบาลจะใช้ส้วมแบบนั่งหย้อยเท้าสูงกว่าคริวเรือนที่อยู่นอกเขตเทศบาล (ร้อยละ 39.7 และร้อยละ 27.1) แต่คริวเรือนที่อยู่นอกเขตเทศบาลจะใช้ส้วมแบบนั่งยองสูงกว่าในเขตเทศบาล (ร้อยละ 69.7 และ 55.7 ตามลำดับ)

## การใช้เชื้อเพลิงในการประกอบอาหาร

สำหรับการใช้เชื้อเพลิงในการประกอบอาหารของคริวเรือน ส่วนใหญ่ร้อยละ 95.4 ใช้ก๊าซเป็นเชื้อเพลิงในการประกอบอาหาร ซึ่งคริวเรือนในเขตเทศบาลและนอกเขตเทศบาลก็มีลักษณะเช่นเดียวกับภาพรวมของทั้งจังหวัด และสัดส่วนคริวเรือนในเขตเทศบาลไม่มีการหุงต้ม สูงกว่าในเขตเทศบาล (ร้อยละ 4.9 และ ร้อยละ 1.2 ตามลำดับ)

## การเป็นเจ้าของเครื่องใช้ในคริวเรือน

การเป็นเจ้าของเครื่องใช้ต่างๆ ในคริวเรือน หมายถึง การเป็นเจ้าของ โทรทัศน์ เครื่องเล่นวีซีดี/ดีวีดี โทรศัพท์มือถือ คอมพิวเตอร์ ตู้เย็น/ตู้แช่ ไมโครเวฟ/เตาอบ เครื่องซักผ้า เครื่องปรับอากาศ รถยนต์ รถจักรยานยนต์ และรถที่ใช้ในการเกษตร พบว่า เครื่องเล่นวีซีดี/ดีวีดีคอมพิวเตอร์ ไมโครเวฟ/เตาอบ เครื่องปรับอากาศ รถยนต์ มีในคริวเรือนที่อยู่ในเขตเทศบาลมากกว่านอกเขตเทศบาล ในขณะที่คริวเรือนนอกเขตเทศบาลการเป็นเจ้าของ โทรทัศน์ โทรศัพท์มือถือ ตู้เย็น/ตู้แช่ เครื่องซักผ้า รถจักรยานยนต์ รถที่ใช้ในการเกษตร มีมากกว่าในเขตเทศบาล

การมีอุปกรณ์และการใช้เทคโนโลยี คือ เคเบิลทีวี จานดาวเทียม และการใช้อินเทอร์เน็ต ในคริวเรือน ส่วนใหญ่คริวเรือนในเขตเทศบาลมีการใช้เคเบิลทีวี จานดาวเทียม และอินเทอร์เน็ต สูงกว่านอกเขตเทศบาล

ตัวชี้วัดที่สำคัญของประชากรและที่อยู่อาศัย พ.ศ. 2533 - 2553

Key indicators of the population and housing 1990 - 2010

รายการ	2533	2543	2553	Items
	1990	2000	2010	
<b>ลักษณะทางประชากร</b>				<b>Demographic characteristics</b>
ประชากรรวม ('000)	209.4	234.2	258.5	Total population ('000)
ประชากรในเขตเทศบาล (%)	15.2	14.6	16.1	Population in municipal area (%)
อัตราส่วนเพศ (ชายต่อหญิง 100 คน)	101.8	102.1	104.9	Sex ratio (males per 100 females)
อัตราการเพิ่มของประชากรต่อปี	2.07	1.12	0.99	Annual growth rate
อายุมัธยฐาน (ปี)	23.8	28.6	32.5	Median age (years)
ประชากรตามหมวดอายุ				Population by age group
วัยเด็ก 0-14 ปี (%)	31.7	26.5	21.9	0-14 years (%)
วัยแรงงาน 15-59 ปี (%)	61.0	63.7	67.0	15-59 years (%)
วัยสูงอายุ 60 ปีขึ้นไป (%)	7.3	9.8	11.1	60 years and over (%)
อัตราส่วนการเป็นภาระ (ต่อประชากร 15-59 ปี 100 คน)				Age dependency ratio (per 100 adults 15-59 years)
รวม	63.9	56.9	49.3	Total
ประชากร 0-14 ปี	52.0	41.5	32.6	0 - 14 years
ประชากร 60 ปีขึ้นไป	12.0	15.4	16.6	60 years and over
อายุเฉลี่ยเมื่อแรกสมรส				Singulate mean age at first marriage (SMAM)
รวม	24.3	24.9	24.5	Total
ชาย	25.6	26.9	27.0	Males
หญิง	22.9	22.9	21.9	Females
ประชากรที่มีสัญชาติไทย (%)	na	97.8	86.4	Thai citizenship (%)
ประชากรที่ไม่ใช่สัญชาติไทย (%)	na	2.2	13.6	Non Thai citizenship (%)
ประชากรที่นับถือศาสนาพุทธ (%)	77.0	76.3	77.5	Buddhism (%)
ประชากรที่นับถือศาสนาอิสลาม (%)	22.8	23.2	22.1	Muslims (%)
ประชากรที่มีชื่อในทะเบียนบ้านตามที่อยู่อาศัยจริง (%)	na	na	70.9	Registered in actual resident (%)
ประชากรที่มีชื่อในทะเบียนบ้านภายในจังหวัดที่อยู่อาศัยจริง (%)	na	na	81.4	Registered in actual provincial resident (%)
<b>การศึกษา</b>				<b>Education</b>
จำนวนปีโดยเฉลี่ยที่สำเร็จการศึกษาของประชากรอายุ 15 ปีขึ้นไป	5.7	7.1	7.4	Average years of education attainment of population aged 15 years and over
ประชากรอายุ 6 -24 ปี ที่ไม่ได้กำลังเรียนหนังสือ (%)	53.4	38.5	37.4	Population aged 6-24 years not attending school (%)
<b>การอ่านออกเขียนได้ของประชากรอายุ 15 ปี ขึ้นไป</b>				<b>Literacy of population aged 15 years and over</b>
ประชากรที่อ่านและเขียนภาษาใดก็ได้ (%)	na	95	94.9	Population can read and write the language (%)
ประชากรที่อ่านและเขียนภาษาไทยได้ (%)	92.3	na	85.1	Population can read and write Thai language (%)
ประชากรที่อ่านและเขียนภาษาอื่นได้ (%)	na	na	16.6	Population can read and write others language (%)

na : ไม่มีข้อมูลในปีนั้น

not available

ตัวชี้วัดที่สำคัญของประชากรและที่อยู่อาศัย พ.ศ. 2533 - 2553 (ต่อ)

Key indicators of the population and housing 1990 - 2010(Contd.)

รายการ	2533	2543	2553	Items
	1990	2000	2010	
<b>การทำงานของประชากรอายุ 15 ปี ขึ้นไป</b>				<b>Employment of population aged 15 years and over</b>
ประชากรที่ทำงานในรอบปีทั้งสิ้น (%)	73.2	68.7	76.6	Population work in the last year (%)
ประชากรที่ทำงานในภาคเกษตรกรรม (%)	65.3	55.4	55.2	Population in agricultural sector (%)
สถานภาพการทำงาน (%)				Work status (%)
นายจ้าง	1.4	2.7	3.6	Employers
ธุรกิจส่วนตัวโดยไม่มีลูกจ้าง	33.4	33.4	30.2	Own account workers
ลูกจ้าง (รัฐบาล/รัฐวิสาหกิจ/เอกชน)	33.1	44.3	50.7	Employees
ช่วยธุรกิจในครัวเรือนโดยไม่ได้รับค่าจ้าง	32.1	19.3	15.4	Unpaid family workers
การรวมกลุ่ม	na	0.3	0.1	Members of producers' cooperatives
<b>ภาวะเจริญพันธุ์</b>				<b>Fertility</b>
จำนวนบุตรเกิดรอดเฉลี่ย				Mean number of children ever born
(ต่อสตรีเคยสมรสอายุ 15-49 ปี)	2.54	2.05	1.53	(Per ever married woman 15-49 years)
จำนวนบุตรที่มีชีวิตอยู่โดยเฉลี่ย				Mean number of children still living
(ต่อสตรีเคยสมรสอายุ 15-49 ปี)	2.47	1.99	1.51	(Per ever married woman 15-49 years)
<b>การย้ายถิ่น</b>				<b>Migration</b>
การย้ายถิ่นในช่วง 5 ปี				Five years migration
ประชากรที่ย้ายถิ่นภายใน 5 ปี (%)	8.2	8.5	12	Population who migrated within previous 5 years (%)
ประชากรที่ไม่ได้อาศัยอยู่ในจังหวัดที่เกิด(%)	16.5	26.0	30.1	Population who were not living in province of birth (%)
<b>ลักษณะของครัวเรือน</b>				<b>Households characteristics</b>
จำนวนครัวเรือนทั้งสิ้น	46,892	62,177	78,018	Total households
จำนวนครัวเรือนกลุ่มบุคคล	138	381	2,461	Collective households
จำนวนครัวเรือนส่วนบุคคล	46,754	61,796	75,557	Private households
- ขนาดครัวเรือนเฉลี่ย	4.4	3.7	3.0	- Average households size
- ครัวเรือนคนเดียว (%)	5.2	9.9	13.8	- One person households (%)
- ครัวเรือนที่มีหัวหน้าครัวเรือนเป็นหญิง (%)	13.9	19.7	27.5	- Female - headed households (%)

na : ไม่มีข้อมูลในปีนั้น

not available

**ตัวชี้วัดที่สำคัญของประชากรและที่อยู่อาศัย พ.ศ. 2533 - 2553 (ต่อ)**  
**Key indicators of the population and housing 1990 - 2010 (Contd.)**

รายการ	2533	2543	2553	Items
	1990	2000	2010	
<b>ลักษณะของที่อยู่อาศัย</b>				<b>Housing characteristics</b>
ที่อยู่อาศัยของครัวเรือนใช้วัสดุไม่ถาวร (%)	16.3	11.4	0.5	Households living in non-permanent materials dwelling (%)
ครัวเรือนที่เป็นเจ้าของที่อยู่อาศัย (%)	84.6	80.1	84.0	Households with ownership (%)
ครัวเรือนที่มีสุขลักษณะ	89.2	95.7	99.9	Households with sanitation (%)
1/ ครัวเรือนที่มีน้ำดื่มสะอาด (%)	86.8	91.1	66.3	Households with safe drinking water (%)
ครัวเรือนที่มีคอมพิวเตอร์ (%)	na	na	20.4	Households with computer (%)
ครัวเรือนที่มีโทรศัพท์มือถือ (%)	na	na	90.1	Households with mobile phone (%)
ครัวเรือนที่มีอินเทอร์เน็ต (%)	na	na	7.8	Households with Internet (%)

na : ไม่มีข้อมูลในปีนั้น

not available

1/ น้ำดื่มสะอาด ได้แก่ น้ำประปา น้ำประปาผ่านการบำบัด (ต้ม/กรอง) น้ำฝน น้ำดื่มบรรจุขวด/ตู้ น้ำดื่มหยอดเหรียญ

Safe drinking water included tap water, treated water, rain water, bottled drinking water.

ปี 2543 น้ำดื่มสะอาด รวมน้ำบาดาล/น้ำบ่อที่ไม่ใช่สาธารณะ

In 2000 : Safe drinking water included private well.

# บทที่ 1

## บทนำ

### 1. ความเป็นมา

ประเทศไทยได้จัดทำสำมะโนประชากรขึ้นเป็นครั้งแรกเมื่อ พ.ศ. 2452 และต่อมาใน พ.ศ. 2462 2472 2480 และ 2490 ซึ่งทั้ง 5 ครั้ง จัดทำโดยกระทรวงมหาดไทย (เรียกว่าสำมะโนครัว)

สำนักงานสถิติแห่งชาติ จัดทำสำมะโนประชากรตั้งแต่ พ.ศ. 2503 ตามพระราชบัญญัติสถิติ พ.ศ. 2495 และได้จัดทำทุกกระยะ 10 ปี (2513 2523 2533 และ 2543) ตามอำนาจหน้าที่ที่กำหนดในพระราชบัญญัติสถิติ พ.ศ. 2508 ซึ่งสอดคล้องกับข้อเสนอแนะขององค์การสหประชาชาติ (United Nation) ที่ต้องการให้ประเทศต่างๆ เก็บรวบรวมข้อมูลสถิติเกี่ยวกับประชากรและลักษณะต่างๆ ตลอดจนสภาพการอยู่อาศัยของประชากรในประเทศอย่างน้อยทุกกระยะ 10 ปี ในปีคริสต์ศักราชที่ลงท้ายด้วย “0” เพื่อให้มีข้อมูลใช้ในการพัฒนาประเทศได้อย่างเหมาะสม และสามารถเปรียบเทียบข้อมูลระหว่างประเทศได้ และตั้งแต่ พ.ศ. 2513 เป็นต้นมา สำนักงานสถิติแห่งชาติได้จัดทำสำมะโนประชากรและเคหะไปพร้อมๆ กับการทำสำมะโนประชากรด้วย สำหรับสำมะโนประชากรและเคหะ พ.ศ. 2553 ตามพระราชบัญญัติสถิติ พ.ศ. 2550 จึงนับเป็นสำมะโนประชากรและเคหะครั้งที่ 11 ซึ่งครบรอบ 100 ปี สำมะโนประชากรประเทศไทย และเป็นการทำสำมะโนเคหะครั้งที่ 5 ของประเทศ

### 2. วัตถุประสงค์

1. เพื่อเก็บรวบรวมข้อมูลโครงสร้างประชากรและที่อยู่จริง และที่อยู่อาศัย เช่น เพศ อายุ ศาสนา สัญชาติ การศึกษา สถานภาพการสมรส การทำงาน และประเภทที่อยู่อาศัย เป็นต้น
2. เพื่อให้ได้ข้อมูลในระดับพื้นที่ย่อย (หมู่บ้าน เทศบาล)
3. เพื่อวัดการเปลี่ยนแปลงโครงสร้างของประชากรและที่อยู่อาศัยในรอบ 10 ปี

### 3. ประโยชน์ของข้อมูล

ข้อมูลจำนวนประชากรและโครงสร้างของประชากรตามที่อยู่จริง สามารถนำไปใช้ประโยชน์ ดังนี้

#### 3.1 ภาครัฐ

1. ใช้กำหนดนโยบาย และวางแผนด้านประชากร สังคม เศรษฐกิจ และสิ่งแวดล้อม ในระดับประเทศและท้องถิ่นได้อย่างถูกต้องและเหมาะสม
2. จัดเตรียมงบประมาณ เพื่อหาสาธารณูปโภคและบริการขั้นพื้นฐานต่าง ๆ ได้ตรงตามความต้องการและจำเป็นที่แท้จริงในพื้นที่ (หมู่บ้าน เทศบาล ตำบล อำเภอ จังหวัด)
3. ใช้เป็นฐานในการคาดประมาณจำนวนประชากรในอนาคต (Population Projection)

4. ใช้ในการประเมินผลแผนพัฒนาเศรษฐกิจและสังคมแห่งชาติฉบับที่ 10 (พ.ศ. 2550-2554) และจัดเตรียมแผนฯ ฉบับที่ 11 (พ.ศ. 2555-2559)

5. ใช้เป็นกรอบในการเลือกตัวอย่าง (Sampling Frame) สำหรับการสำรวจในรายละเอียด เฉพาะเรื่องด้านต่างๆ ของประชากรและครัวเรือน

### 3.2 ภาคเอกชน

ใช้ข้อมูลโครงสร้างและความหนาแน่นของประชากรในพื้นที่ต่าง ๆ ประกอบการตัดสินใจดำเนินธุรกิจ เช่น การตั้งร้านค้า การขยายกิจการ การออกผลิตภัณฑ์/บริการใหม่ ๆ สู่ลูกค้ากลุ่มเป้าหมาย เป็นต้น

### 3.3 ภาคประชาชน

ได้รับความอยู่ดีมีสุข เนื่องจากได้รับบริการจากภาครัฐอย่างพอเพียงและทั่วถึง

## 4. คุ่มรวม

หมายถึง ประชากรและสถานที่ที่ประชากรใช้อาศัยจริง ที่จะถูกเก็บรวบรวมข้อมูลในครั้งนี้ หมายถึง

### 4.1 ประชากรที่อยู่ในคุ่มรวม ได้แก่

- คนไทยทุกคนที่อาศัยอยู่ในประเทศไทยในวันสำมะโน
- คนที่มีสถานที่อยู่ปกติในประเทศไทย แต่วันสำมะโนไปต่างประเทศชั่วคราว (ไม่ได้ตั้งใจจะตั้งหลักแหล่ง)
- เจ้าหน้าที่ฝ่ายพลเรือนและทหาร รวมทั้งคณะทูตของประเทศไทย พร้อมทั้งครอบครัว ซึ่งมีสำนักงานอยู่ในต่างประเทศ
- คนต่างชาติ/ต่างด้าวที่เข้ามาอยู่ในประเทศไทยเป็นระยะเวลาตั้งแต่ 3 เดือนขึ้นไป นับถึงวันสำมะโน

### 4.2 ประชากรที่ไม่อยู่ในคุ่มรวม ได้แก่

- เจ้าหน้าที่ฝ่ายพลเรือนและทหาร รวมทั้งคณะทูตต่างประเทศ พร้อมทั้งครอบครัว ซึ่งมีสำนักงานอยู่ในประเทศไทย
- คนต่างชาติ/ต่างด้าวที่เข้ามาอยู่ในประเทศไทยเป็นระยะเวลาไม่ถึง 3 เดือน นับถึงวันสำมะโน
- ผู้อพยพหรือผู้หลบหนีเข้าเมือง ซึ่งอยู่ในค่ายอพยพที่รัฐบาลกำหนด

### 4.3 คุ่มรวมเคหะ ได้แก่

- สถานที่ที่ใช้อาศัยจริงในประเทศไทยของประชากร ได้แก่ บ้าน อาคาร สิ่งปลูกสร้าง เรือ แพ รถ ห้องภายในสำนักงาน ที่สาธารณะ ได้สะพาน ฯลฯ

## 5. วันสำมะโน

การทำสำมะโนประชากรและเคหะในครั้งนี้ กำหนดให้ วันที่ 1 กันยายน พ.ศ. 2553 เป็นวันสำมะโน เพื่อใช้อ้างอิงในการนับ จำนวนบ้าน ประชากร และครัวเรือน

## 6. ข้อมูลที่เก็บรวบรวม

- 1) ข้อมูลเกี่ยวกับประชากรและครัวเรือน ได้แก่ จำนวนประชากรและครัวเรือน เพศ อายุ ศาสนา สัญชาติ ภาษาที่ใช้พูด ขนาดและประเภทของครัวเรือน เพื่อศึกษาลักษณะโครงสร้างประชากร และครัวเรือน
- 2) ข้อมูลเกี่ยวกับการศึกษา ได้แก่ จำนวนนักเรียนและนักศึกษาที่กำลังเรียนในแต่ละชั้น จำนวนผู้จบการศึกษาในแต่ละระดับ การอ่านออกเขียนได้ เพื่อทราบระดับการศึกษาและการรู้หนังสือของประชากร
- 3) ข้อมูลเกี่ยวกับการทำงาน ได้แก่ อาชีพหลัก ลักษณะงาน หรือประเภทกิจการ สถานภาพการทำงาน เพื่อศึกษาถึงการมีงานทำ และลักษณะการทำงานของประชากร
- 4) ข้อมูลเกี่ยวกับภาวะเจริญพันธุ์ ได้แก่ สถานภาพสมรส จำนวนบุตรเกิดรอด เพื่อศึกษาภาวะเจริญพันธุ์ของประชากร
- 5) ข้อมูลเกี่ยวกับการย้ายถิ่น ได้แก่ จังหวัด/ประเทศที่เกิด จังหวัด/ประเทศที่อยู่ก่อนย้าย การย้ายถิ่นระหว่างเมืองและชนบท เพื่อศึกษาลักษณะการย้ายถิ่นของประชากร
- 6) ข้อมูลเกี่ยวกับเคหะ ได้แก่ ประเภทและลักษณะของที่อยู่อาศัย การครอบครองที่อยู่อาศัย การใช้แสงสว่าง การใช้ส้วม ประเภทของเชื้อเพลิงที่ใช้ แหล่งน้ำดื่ม น้ำใช้ และเครื่องใช้ในครัวเรือนประเภทต่าง ๆ เพื่อทราบถึงระดับความเป็นอยู่และสุขลักษณะของประชากร

## 7. วิธีการเก็บรวบรวมข้อมูล

การเก็บรวบรวมข้อมูลโครงการสำมะโนประชากรและเคหะ พ.ศ. 2553 ได้ดำเนินการพร้อมกันทั่วประเทศ ระหว่างวันที่ 1 กันยายน – 31 ตุลาคม 2553 โดยกำหนดวิธีการเก็บรวบรวมข้อมูลไว้ 4 วิธี คือ

- 1) การสัมภาษณ์โดยพนักงานสนาม เป็นวิธีหลักในการเก็บรวบรวมข้อมูลในการทำสำมะโนประชากรและเคหะครั้งนี้ หมายถึง การส่งพนักงานสนามออกไปสอบถามข้อมูลแต่ละครัวเรือนตามที่อยู่อาศัยจริง
- 2) การทอดแบบ เป็นวิธีที่ผู้ให้ข้อมูลต้องการบันทึกข้อมูลด้วยตนเอง โดยพนักงานสนามมอบแบบสอบถาม พร้อมซองบรรจุแบบให้กับผู้ให้ข้อมูล แล้วนัดหมายมารับ หรือ ส่งคืนทางไปรษณีย์โดยไม่ต้องเสียค่าส่ง
- 3) การให้ข้อมูลทางอินเทอร์เน็ต เป็นวิธีที่ผู้ให้ข้อมูลต้องการบันทึกข้อมูลด้วยตนเองในระบบอินเทอร์เน็ต (Internet)
- 4) การให้ข้อมูลทางโทรศัพท์ เป็นวิธีที่ผู้ให้ข้อมูลต้องการให้ข้อมูลโดยการให้สัมภาษณ์ทางโทรศัพท์ (Telephone Interview Center : TIC)



## 8. บทนิยาม

### ภาคประชากร

#### 8.1 ประเภทของครัวเรือน

**ครัวเรือนส่วนบุคคล** หมายถึง ครัวเรือนของบุคคลทั่วไป ซึ่งอาจประกอบด้วยบุคคลคนเดียวหรือหลายคน อาศัยอยู่ในบ้านหรือสถานที่อยู่เดียวกัน หรือในบริเวณเดียวกัน จัดหาหรือใช้สิ่งอุปโภคบริโภคอันจำเป็นแก่การครองชีพร่วมกัน โดยบุคคลเหล่านี้อาจเป็นญาติหรือไม่เป็นญาติกันก็ได้

**ครัวเรือนกลุ่มบุคคล** หมายถึง ครัวเรือนซึ่งประกอบด้วยบุคคลหลายคนประเภทเดียวกัน มาอยู่รวมกันโดยมีกฎหรือระเบียบข้อบังคับระบุไว้ให้มาอยู่รวมกัน แบ่งเป็น 2 ประเภท

1) **ครัวเรือนประเภทคนงาน** หมายถึง คนงานที่อาศัยอยู่รวมกันในบริเวณโรงงานหรือในสถานที่นายจ้างเป็นผู้จัดหาที่พักให้อยู่รวมกัน แยกต่างหากจากครัวเรือนนายจ้าง โดยไม่เสียค่าที่พัก

2) **ครัวเรือนสถาบัน** หมายถึง ครัวเรือนที่อยู่รวมกันอย่างมีกฎระเบียบ เช่น วัด เรือนจำ กรม กองทหาร หอพักนักเรียนประจำ หอพักในมหาวิทยาลัย เป็นต้น

#### 8.2 อายุ

หมายถึง อายุเต็มปีบริบูรณ์ นับถึงวันคล้ายวันเกิดครั้งสุดท้าย ก่อนวันที่ 1 กันยายน พ.ศ. 2553

#### 8.3 การอ่านออกและเขียนได้

หมายถึง ความสามารถอ่านออกและเขียนภาษาใดๆ ก็ได้ ในประโยคง่ายๆ โดยเข้าใจ ความหมาย และสามารถใช้ในชีวิตประจำวันได้ รวมทั้งภาษาเบรลล์ของคนตาบอดด้วย ถ้าอ่านออกเพียงอย่างเดียวแต่เขียนไม่ได้ถือว่าเป็นผู้ที่อ่านและเขียนไม่ได้

#### 8.4 สถานภาพสมรส

หมายถึง ความผูกพันระหว่างชายกับหญิงในการเป็นสามีภรรยา ดังนี้

โสด	ได้แก่	ผู้ที่ไม่เคยสมรส หรือไม่เคยอยู่ร่วมกับใครฉันท์สามีภรรยา
สมรส	ได้แก่	ผู้ที่อยู่ร่วมกันฉันท์สามีภรรยา ไม่ว่าจะได้ทำการสมรสกันถูกต้องตามกฎหมายหรือไม่ก็ตาม แม้ว่าระหว่างไปสั้มีภรรยาและภรรยาจะไม่อยู่ด้วยกัน แต่ยังคงมีความสัมพันธ์ฉันท์สามีภรรยา
หม้าย	ได้แก่	ผู้ที่คู่สมรสได้ตายไปแล้ว และขณะนี้ยังไม่ได้สมรสใหม่
หย่า	ได้แก่	สามีภรรยาที่หย่ากันโดยถูกต้องตามกฎหมายแล้ว
แยกกันอยู่	ได้แก่	ผู้ที่ไม่ได้อยู่ร่วมกันฉันท์สามีภรรยาแล้ว แต่ยังไม่ได้หย่ากันโดยถูกต้องตามกฎหมาย
เคยสมรสแต่ไม่ทราบสถานภาพ	ได้แก่	ผู้ที่เคยสมรสแต่ไม่ทราบว่าสถานภาพใดแน่

## 8.5 งาน

หมายถึง งานที่ทำเพื่อก่อให้เกิดรายได้หรือเกิดผลผลิต ได้แก่ การทำงานเป็นลูกจ้างเอกชน ลูกจ้างรัฐบาล หรือรัฐวิสาหกิจ หรือองค์กรระหว่างประเทศ การประกอบธุรกิจ อุตสาหกรรม วิชาชีพ และการประกอบการเกษตร

## 8.6 อาชีพ

หมายถึง ประเภทหรือชนิดของงานที่ผู้นั้นทำอยู่ ซึ่งก่อให้เกิดรายได้หรือเกิดผลผลิต เช่น ครูสอนดนตรี วิศวกรไฟฟ้า สมุหบัญชี ตำรวจ แพทย์ทั่วไป ทันตแพทย์ พยาบาล นักหนังสือพิมพ์ นักมวย ทำนาข้าว ทำสวนทุเรียน ทำไร่ข้าวโพด รับจ้างกรีดยาง ขับรถแท็กซี่ ขับรถกระบะส่งของ ภารโรง เป็นต้น

## 8.7 อาชีพหลัก

หมายถึง งานที่ใช้เวลาทำมากที่สุดในรอบ 12 เดือนที่แล้ว ถ้ามีการทำงานเพียง 1 อาชีพให้ถืออาชีพนั้นเป็นอาชีพหลัก

- ถ้ามีการทำงานมากกว่า 1 อาชีพ ให้ถือการทำงานที่ใช้เวลาทำมากที่สุดเป็นอาชีพหลัก
- ถ้าใช้เวลาทำเท่าๆ กัน ให้ถือการทำงานที่ทำรายได้สูงกว่าเป็นอาชีพหลัก

## 8.8 ประเภทกิจการหรือลักษณะกิจกรรมของสถานที่ทำงาน

หมายถึง ประเภทของกิจกรรมทางเศรษฐกิจที่ได้ดำเนินการโดยสถานประกอบการที่บุคคลนั้นกำลังทำงานอยู่ หรือประเภทของธุรกิจซึ่งบุคคลนั้นได้ดำเนินการอยู่ เช่น ร้านตัดเย็บเสื้อผ้า ธนาคารพาณิชย์ โรงพยาบาลสัตว์ โรงเรียนระดับมัธยมศึกษา เป็นต้น

## 8.9 สถานภาพการทำงาน

หมายถึง สถานะของบุคคลในการทำงานเชิงเศรษฐกิจทุกประเภท ได้แก่

**นายจ้าง** หมายถึง ผู้ประกอบธุรกิจของตนเอง (อาจมี “หุ้นส่วน” หรือไม่ได้) เพื่อหวังผลกำไรหรือส่วนแบ่ง และได้จ้างบุคคลตั้งแต่ 1 คนขึ้นไปมาทำงานให้ธุรกิจในฐานะ “ลูกจ้าง” โดยเป็นการจ้างงานบนพื้นฐานของความต่อเนื่อง ไม่รวม ผู้ที่จ้างคนมาทำงานบ้าน ซึ่งไม่เกี่ยวกับธุรกิจ

**ผู้ประกอบธุรกิจส่วนตัวโดยไม่มีลูกจ้าง** หมายถึง ผู้ประกอบธุรกิจของตนเอง (อาจมี “หุ้นส่วน” หรือไม่ได้) เพื่อหวังผลกำไรหรือส่วนแบ่ง และไม่มีจ้าง “ลูกจ้าง” (ที่เป็นการจ้างงานบนพื้นฐานของความต่อเนื่อง) แต่อาจมีสมาชิกในครัวเรือนหรือผู้ฝึกงานมาช่วยทำงานโดยไม่ได้รับค่าจ้างหรือค่าตอบแทน ในลักษณะการจ้างทำงาน

**ผู้ช่วยธุรกิจในครัวเรือนโดยไม่ได้รับค่าจ้าง** หมายถึง ผู้ที่ช่วยทำธุรกิจหรือการเกษตรของสมาชิกในครัวเรือนเป็นประจำ โดยไม่ได้รับค่าจ้าง และไม่ได้อยู่ในฐานะ “หุ้นส่วน” หรืออาจจะได้รับค่าตอบแทนบ้าง แต่ไม่ใช่ลักษณะของการจ้างทำงาน

**ลูกจ้าง** หมายถึง ผู้ที่ทำงานโดยได้รับค่าจ้างที่เป็นการจ้างงานบนพื้นฐานของความต่อเนื่อง ไม่มีอำนาจในการตัดสินใจในการดำเนินงาน ค่าจ้างที่ได้รับอาจเป็นรายเดือน รายวัน รายชั่วโมง รายชิ้น หรือเหมาจ่าย ซึ่งอาจจะเป็นตัวเงินหรือสิ่งของก็ได้ ลูกจ้างแบ่งออกเป็น 3 ประเภท คือ ลูกจ้างรัฐบาล ลูกจ้างรัฐวิสาหกิจ ลูกจ้างเอกชน

**การรวมกลุ่ม** หมายถึง กลุ่มคนที่มาร่วมกันทำงานในเชิงเศรษฐกิจ (ผลิตสินค้าและบริการ) โดยสมาชิกแต่ละคน มีส่วนร่วมเท่าเทียมกันในการตัดสินใจดำเนินการทุกขั้นตอน ตลอดจนการแบ่งรายได้ให้แก่สมาชิกตามที่ตกลงกัน

### 8.10 บุตรที่ให้อำนาจตนเองและมีชีวิตอยู่ขณะคลอด (บุตรเกิดรอด)

หมายถึง บุตรที่ตอนคลอดออกมามีชีวิต แม้จะมีชีวิตอยู่เพียงขณะหนึ่งก็ตาม

ไม่รวม บุตรเลี้ยงหรือบุตรบุญธรรมของหญิงผู้นั้น

**บุตรที่มีชีวิตอยู่** ได้แก่ บุตรที่ตอนคลอดออกมามีชีวิต และยังคงมีชีวิตอยู่จนถึงวันสำมะโน

**บุตรที่เสียชีวิตแล้ว** ได้แก่ บุตรที่ตอนคลอดออกมามีชีวิต แต่ในวันสำมะโนได้เสียชีวิตไปแล้ว

### 8.11 การย้ายถิ่น

หมายถึง ผู้ย้ายสถานที่อยู่อาศัยจาก อบต. หนึ่ง หรือเขตเทศบาลหนึ่ง หรือจากต่างประเทศ ซึ่งเป็นที่อยู่อาศัยครั้งสุดท้ายมายังอีก อบต. หนึ่งหรือเขตเทศบาลหนึ่งซึ่งเป็นที่อยู่ในปัจจุบัน

การเปลี่ยนเขตเทศบาล หรือ อบต. อันเนื่องมาจากการขยายเขตเทศบาลหรือเปลี่ยนเขตการปกครอง โดยที่บุคคลหรือครัวเรือนนั้นยังอยู่ประจำที่เดิม และการย้ายสถานที่อยู่อาศัยในกรุงเทพมหานครและย้ายภายในเมืองพัทยา ไม่นับว่าเป็นการย้ายถิ่น

### 8.12 ลักษณะความพิการ

หมายถึง ลักษณะความพิการโดยประจักษ์ สามารถจำแนกได้ 5 ประเภท ดังนี้

- 1) ความพิการทางการมองเห็น ได้แก่
  - (1) มีแต่เบ้าตา ไม่มีลูกตาทั้งสองข้าง
  - (2) มีลักษณะของความผิดปกติชัดเจน เช่น ลูกตาสีขาวขุ่น ไม่มีลูกตาดำ ลูกตาฝ่อ เป็นต้น
- 2) ความพิการทางการได้ยิน หรือสื่อความหมาย ได้แก่
  - (1) มีความผิดปกติในการได้ยินเสียง และพูดไม่ได้ เช่น เป็นใบ้
  - (2) มีความผิดปกติในการสื่อความหมาย และการใช้ภาษาพูด การเข้าใจภาษาพูด เช่น พูดไม่รู้เรื่อง พูดโต้ตอบไม่ตรงความหมาย
- 3) ความพิการทางการเคลื่อนไหว หรือทางร่างกาย ได้แก่
  - (1) กลุ่มความพิการทางกาย กรณีแขนขาต ขาขาด
    - แขนขาตตั้งแต่ข้อมือขึ้นมา หนึ่งข้าง หรือทั้งสองข้าง
    - ขาขาดตั้งแต่ข้อเท้าขึ้นมา หนึ่งข้าง หรือทั้งสองข้าง
  - (2) กลุ่มอัมพาต กล้ามเนื้อแขน ขา อ่อนแรง ขาลีบผิดรูปมีลักษณะการสูญเสียความสามารถในการเคลื่อนไหว อ่อนแรง ไม่สามารถประกอบกิจวัตรหลักในชีวิตประจำวัน

อาจพิจารณาได้จากคนที่ นอนตลอดเวลาหรือนั่งอยู่ในรถเข็นตลอดเวลา

4) ความพิการทางจิตใจ หรือพฤติกรรม หรือออทิสติก ได้แก่

(1) กลุ่มที่มีอาการทางจิต

- กลุ่มอาการทางจิตรุนแรง โวยวาย ทำร้ายผู้อื่น ไม่สามารถควบคุมความประพฤติ ไม่สามารถประกอบกิจวัตรหลักในชีวิตประจำวัน หรือช่วยเหลือตนเองไม่ได้
- กลุ่มอาการทางจิตที่มีลักษณะอยู่เฉยๆ ไม่พูดจา ไม่ยุ่งเกี่ยวกับใคร ไม่สามารถประกอบกิจวัตรหลักในชีวิตประจำวันได้ หรือช่วยเหลือตนเองไม่ได้

(2) กลุ่มอาการทางพฤติกรรม

เช่น ออทิสติก มีลักษณะอาการไม่อยู่นิ่ง มีพฤติกรรมแตกต่างจากบุคคลทั่วไป อย่างเห็นได้ชัดเจน

5) ความพิการทางสติปัญญาหรือการเรียนรู้ ได้แก่

กลุ่มอาการทางสติปัญญาหรือการเรียนรู้ ในกรณีที่สภาพความพิการเห็นได้ชัด มีลักษณะปัญญาอ่อนระดับรุนแรง เช่น ไม่มีปฏิสัมพันธ์ ช่วยเหลือตนเองในชีวิตประจำวันได้น้อย มีพัฒนาการช้ามาก ยังต้องการพี่เลี้ยงช่วยดูแล

### **ภาคเคหะ**

#### **ที่อยู่อาศัยของครัวเรือน**

หมายถึง สถานที่ที่ครัวเรือนใช้เป็นที่อยู่อาศัย อาจเป็นส่วนหนึ่งของบ้าน หรือบ้านหลายหลังที่อยู่ในบริเวณเดียวกัน รวมทั้งพื้นที่สาธารณะที่มีครัวเรือนใช้เป็นที่อยู่อาศัยเป็นประจำ

#### **8.13 ประเภทของที่อยู่อาศัย**

หมายถึง ลักษณะของสถานที่ที่ครัวเรือนใช้เป็นที่อยู่อาศัยของบุคคลในครัวเรือนเดียวกัน ได้แก่

- 1) บ้านเดี่ยว
- 2) ทาวน์เฮ้าส์/บ้านแฝด/ทาวน์โฮม
- 3) ห้องชุด
- 4) ตึกแถว/ห้องแถว/เรือนแถว
- 5) ห้องภายในบ้าน
- 6) ที่อยู่อาศัยในสำนักงานหรืออาคาร
- 7) เรือ แพ รถ
- 8) ที่อยู่อาศัยส่วนบุคคลประเภทอื่น

## 8.14 ลักษณะของที่อยู่อาศัย

หมายถึง ที่อยู่อาศัยซึ่งจำแนกได้ตามวัสดุที่ใช้ในการก่อสร้างที่อยู่อาศัยเป็นส่วนใหญ่ โดยแยกเป็น 5 ลักษณะ

- 1) ตึก
- 2) ไม้
- 3) ครึ่งตึกครึ่งไม้
- 4) ใช้วัสดุไม่ถาวรในท้องถิ่น
- 5) ใช้วัสดุซึ่งใช้ประโยชน์อย่างอื่นมาแล้ว

## 8.15 การครอบครองที่อยู่อาศัยของคนในครัวเรือน (ไม่รวมที่ดิน)

หมายถึง กรรมสิทธิ์ในที่อยู่อาศัยของครัวเรือน โดยการเป็นเจ้าของ เช่าซื้อ เช่า หรืออยู่โดยไม่เสียค่าเช่า เพราะเป็นส่วนหนึ่งของค่าจ้างแรงงานหรือเจ้าของให้อยู่เปล่า

## 8.16 การถือกรรมสิทธิ์ที่ดิน

หมายถึง คนในครัวเรือนมีกรรมสิทธิ์ในการครอบครองที่ดิน ที่เป็นที่ตั้งของที่อยู่อาศัย โดยการเป็นเจ้าของที่ดิน เช่าซื้อที่ดิน เช่าที่ดิน ไม่เสียค่าเช่าที่ดิน หรืออื่นๆ

## 8.17 การเป็นเจ้าของเครื่องใช้ในครัวเรือน

หมายถึง สมาชิกคนใดคนหนึ่งเป็นเจ้าของเครื่องใช้ต่างๆ และเครื่องใช้ดังกล่าวต้องสามารถใช้งานได้ (ไม่รวมเครื่องใช้ที่มีไว้ขายหรือมีคนเอามาซ่อม) ส่วนเครื่องใช้ต่างๆ ที่มีไว้ใช้ในการประกอบอาชีพ เช่น รถยนต์รับจ้าง ตู้เย็นในร้านขายเครื่องดื่ม ให้ถือว่าเป็นเจ้าของ

## 9. ข้อสังเกตสำหรับผู้ให้ข้อมูล

ข้อมูลสถิติที่นำเสนอในรายงานฉบับนี้ ได้จากการประมวลผลข้อมูลของจังหวัด โดยในตารางสถิติ บางตาราง ผลรวมของแต่ละจำนวนอาจไม่เท่ากับยอดรวม และข้อมูลในแต่ละตารางอาจมีความแตกต่างกัน เนื่องจากข้อมูลแต่ละจำนวนได้มีการปิดเศษ โดยอิสระจากกัน สำหรับข้อมูลของครัวเรือน (ภาคเคหะ) เป็นการนำเสนอ เฉพาะข้อมูลของครัวเรือนส่วนบุคคลเท่านั้น

## บทที่ 2

### บทสรุป

#### ภาคประชากร

จังหวัดพังงา เป็นจังหวัดหนึ่งใน 14 จังหวัด ตั้งอยู่ในภาคใต้ชายฝั่งทะเลด้านตะวันตก อยู่ระหว่างเส้นละติจูดที่ 8 องศา 27 ลิบดา 52.3 พิลิบดาเหนือกับเส้นลองจิจูด ที่ 98 องศา 32 ลิบดา ตะวันออก ห่างจากกรุงเทพฯ ประมาณ 788 กิโลเมตร มีพื้นที่ทั้งหมด ประมาณ 4,170.897 ตารางกิโลเมตร (2,606,810.625 ไร่) มีอาณาเขตติดต่อกับจังหวัดระนองทางด้านเหนือ และด้านตะวันตกจังหวัดสุราษฎร์ธานี จังหวัดกระบี่ทางด้านตะวันออก จังหวัดภูเก็ตและมหาสมุทรอินเดียทางด้านทิศใต้ และทางด้านตะวันตกติดต่อกับมหาสมุทรอินเดีย

สภาพภูมิศาสตร์ของจังหวัดพังงา เป็นภูเขาสลับซับซ้อน ทอดเป็นแนวยาวจากทิศเหนือไปทิศใต้ มีชายฝั่งทะเลยาวประมาณ 239.25 กิโลเมตร มีพื้นที่ป่าไม้ เป็นป่าไม้ประเภทไม้ผลัดใบ มีชนิดป่าที่สำคัญ ได้แก่ ป่าดิบเขา ป่าดิบชื้น และป่าชายเลน สำหรับบริเวณที่เป็นที่ราบจะลาดลง จากทิศตะวันออกไปยังทิศตะวันตก ลงสู่ทะเลอันดามัน ตามชายฝั่งทะเลจะมีป่าชายเลนเกือบตลอดพื้นที่ประกอบด้วยเกาะ ประมาณ 105 เกาะ และมีเกาะอยู่ในทะเลอันดามันจำนวนมาก เช่น เกาะยาว หมู่เกาะสุรินทร์ และ หมู่เกาะสิมิลัน

พังงามีภูมิอากาศแบบมรสุมเมืองร้อน ได้รับอิทธิพลของลมมรสุม ตะวันตกเฉียงใต้ และลมมรสุม ตะวันออกเฉียงเหนือ มี 2 ฤดู คือ ฤดูร้อน เริ่มตั้งแต่เดือนมกราคม ไปถึง เดือนเมษายน และ ฤดูฝน เริ่มตั้งแต่ เดือนพฤษภาคม ไปถึง เดือนธันวาคม

จากการที่มีลักษณะภูมิอากาศแบบมรสุมในเขตร้อน อุณหภูมิในแต่ละฤดูกาลจึงไม่แตกต่างกัน มากนัก คือ อยู่ระหว่าง 29 - 36 องศาเซลเซียส และปริมาณน้ำฝนโดยเฉลี่ยปีละประมาณ 3,654 มิลลิเมตร

ในปี 2553 จังหวัดพังงา แบ่งเขตการปกครองเป็น 8 อำเภอ 48 ตำบล และ 312 หมู่บ้าน

#### 1. ลักษณะทางประชากร

##### 1.1 จำนวนประชากรและการกระจายตัวของประชากร

ประชากรที่อาศัยในจังหวัดพังงา ณ วันที่ 1 กันยายน 2553 มีจำนวน 258,534 คน เป็นชาย 132,374 คน และหญิง 126,160 คน คิดเป็นอัตราส่วนระหว่างเพศชายต่อหญิงเท่ากับ 104.9 หรือกล่าวได้ว่ามีประชากรเพศชาย 105 คน ต่อเพศหญิง 100 คน อัตราเพิ่มโดยเฉลี่ยของประชากรในช่วง ปี 2543 - 2553 คิดเป็นร้อยละ 0.99 ต่อปี

เมื่อพิจารณาการกระจายตัวของประชากร พบว่า ประชากรส่วนใหญ่อาศัยอยู่นอกเขตเทศบาล คือ ร้อยละ 83.9 ของประชากรทั้งสิ้น และที่เหลืออาศัยอยู่ในเขตเทศบาล คือ ร้อยละ 16.1 เมื่อเปรียบเทียบกับ ระหว่างอำเภอ พบว่า อำเภอท้ายเหมืองมีประชากรอาศัยอยู่มากที่สุด คือ 49,898 คน หรือ ร้อยละ 19.3 และอำเภอเกาะยาว มีประชากรอาศัยอยู่น้อยที่สุด คือ 12,645 คน หรือ ร้อยละ 4.9 (แผนภูมิ 1)

ตาราง 1 จำนวนประชากร จำแนกตามเพศ และเขตการปกครอง

เขตการปกครอง	ประชากร			ร้อยละ
	รวม	ชาย	หญิง	
รวม	258,534	132,374	126,160	100.0
ในเขตเทศบาล	41,547	21,255	20,192	16.1
นอกเขตเทศบาล	216,987	111,019	105,968	83.9

แผนภูมิ 1 จำนวนประชากร จำแนกตามอำเภอ พ.ศ. 2553

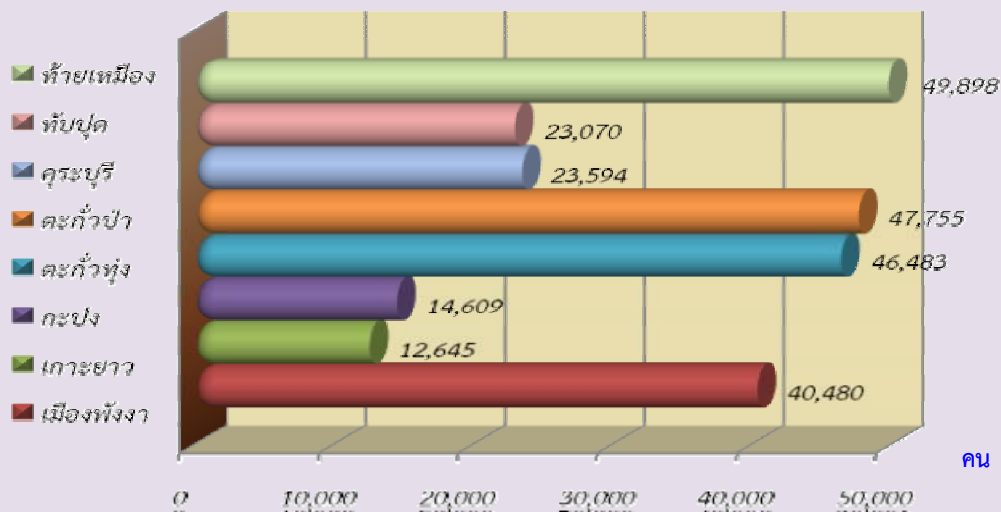

### 1.2 ความหนาแน่นของประชากร

จังหวัดพังงา มีจำนวนประชากรโดยเฉลี่ยประมาณ 62.0 คน ต่อพื้นที่ 1 ตารางกิโลเมตร พื้นที่ที่มีความหนาแน่นของประชากรมากที่สุด คือ อำเภอเกาะยาว 89.6 คน ต่อพื้นที่ 1 ตารางกิโลเมตร และความหนาแน่นน้อยที่สุด คือ อำเภอกะปง 24.8 คนต่อพื้นที่ 1 ตารางกิโลเมตร

ตาราง 2 ความหนาแน่นของประชากรโดยเฉลี่ย จำแนกตามอำเภอ และเขตการปกครอง

อำเภอ	ความหนาแน่นของประชากร (คนต่อ 1 ตารางกิโลเมตร)
รวม	62.0
เมืองพังงา	73.7
เกาะยาว	89.6
กะปง	24.8
ตะกั่วทุ่ง	76.1
ตะกั่วป่า	79.7
คุระบุรี	29.6
ทับปุด	84.7
ห้วยเหมือง	81.6

### 1.3 จำนวนครัวเรือน ขนาดของครัวเรือนและเพศของหัวหน้าครัวเรือน

จำนวนครัวเรือนในจังหวัดพังงามีทั้งสิ้น 78,018 ครัวเรือน โดยเป็นครัวเรือนส่วนบุคคล จำนวน 75,557 ครัวเรือน และครัวเรือนกลุ่มบุคคล (เช่น ครัวเรือนสถาบัน ครัวเรือนคนงาน) จำนวน 2,461 ครัวเรือน และมีขนาดของครัวเรือนส่วนบุคคลโดยเฉลี่ยเท่ากับ 3.0 คน โดยในเขตเทศบาลมีขนาดครัวเรือนโดยเฉลี่ยเล็กกว่านอกเขตเทศบาล คือ 2.8 คน และ 3.0 คน ตามลำดับ (ตารางสถิติ ตารางที่ 1)

เมื่อเปรียบเทียบขนาดของครัวเรือนส่วนบุคคลเป็นรายอำเภอ พบว่า อำเภอเกาะยาว อำเภอตะกั่วทุ่ง และอำเภอทับปุด มีขนาดของครัวเรือนโดยเฉลี่ยใหญ่ที่สุด คือ 3.1 คน และเล็กที่สุดคือ อำเภอกะปง คือ 2.8 คน ต่อหนึ่งครัวเรือน

สำหรับหัวหน้าครัวเรือนของครัวเรือนส่วนบุคคลส่วนใหญ่เป็นชายมากกว่าหญิง คือ ร้อยละ 72.5 และร้อยละ 24.5 ตามลำดับ และในเขตเทศบาลมีสัดส่วนหัวหน้าครัวเรือนเป็นหญิงสูงกว่านอกเขตเทศบาล (ตาราง 3)

ตาราง 3 จำนวนและขนาดครัวเรือนส่วนบุคคล ร้อยละของหัวหน้าครัวเรือน จำแนกตามเขตการปกครอง

เขตการปกครอง	จำนวนครัวเรือนส่วนบุคคล	ขนาดครัวเรือนโดยเฉลี่ย	ร้อยละของหัวหน้าครัวเรือน		
			รวม	ชาย	หญิง
รวม	75,557	3.0	100.0	72.5	24.5
ในเขตเทศบาล	13,471	2.8	100.0	68.9	31.1
นอกเขตเทศบาล	62,086	3.0	100.0	73.3	26.7

### 1.4 โครงสร้างทางอายุและเพศของประชากร

เมื่อพิจารณาประชากรของจังหวัดพังงาตามกลุ่มอายุ (ตาราง 4) พบว่า มีประชากรวัยเด็ก (อายุ 0 – 14 ปี) ร้อยละ 21.9 ประชากรวัยแรงงาน (อายุ 15 – 59 ปี) ร้อยละ 67.0 และประชากรวัยสูงอายุ (อายุ 60 ปีขึ้นไป) ร้อยละ 11.1 โดยนอกเขตเทศบาลมีสัดส่วนของประชากรวัยเด็กสูงกว่าในเขตเทศบาล แต่มีประชากรวัยแรงงานและวัยสูงอายุดำกว่าในเขตเทศบาล ถ้าเปรียบเทียบระหว่างเพศ พบว่า สัดส่วนของประชากรวัยเด็ก และประชากรวัยแรงงานจะเป็นชายสูงกว่าหญิง ในขณะที่ประชากรวัยสูงอายุจะเป็นหญิงมากกว่าชาย

อายุโดยเฉลี่ยของประชากร (อายุมีฐาน) ประมาณ 32.5 ปี ประชากรในเขตเทศบาล มีอายุโดยเฉลี่ยสูงกว่านอกเขตเทศบาลเล็กน้อย คือ 34.5 ปี และ 32.2 ปี ตามลำดับ

เมื่อพิจารณาถึงอัตราส่วนการเป็นภาระ ซึ่งหมายถึงการที่ประชากรวัยแรงงานอายุ 15-59 ปี ต้องรับภาระประชากรในวัยอื่น ๆ พบว่า อัตราส่วนการเป็นภาระรวมคิดเป็น 49.3 กล่าวคือ ประชากรที่อยู่ในวัยทำงาน 100 คน ต้องรับภาระเลี้ยงดูเด็ก และคนชราประมาณ 49 คน อัตราส่วนการเป็นภาระวัยเด็กเท่ากับ 32.6 อัตราส่วนการเป็นภาระวัยชราเท่ากับ 16.6 โดยนอกเขตเทศบาลมีอัตราส่วนการเป็นภาระวัยเด็กสูงกว่าในเขตเทศบาล สำหรับในเขตเทศบาลมีอัตราส่วนการเป็นภาระวัยชราสูงกว่านอกเขตเทศบาล



ตาราง 4 ลักษณะทางประชากร จำแนกตามเขตการปกครอง

ลักษณะทางประชากร	รวม	เขตการปกครอง	
		ในเขตเทศบาล	นอกเขตเทศบาล
<b>ประชากรตามหมวดอายุ (%)</b>			
วัยเด็ก 0 – 14 ปี			
รวม	21.9	18.3	22.5
ชาย	21.9	18.2	22.6
หญิง	21.8	18.5	22.5
วัยแรงงาน 15 – 59 ปี			
รวม	67.0	69.4	66.5
ชาย	67.7	71.3	67.0
หญิง	66.3	67.5	66.0
วัยสูงอายุ 60 ปีขึ้นไป			
รวม	11.1	12.2	10.9
ชาย	10.4	10.5	10.4
หญิง	11.9	14.0	11.5
<b>อายุมัธยฐาน</b>	<b>32.5</b>	<b>34.5</b>	<b>32.2</b>
<b>อัตราส่วนระหว่างเพศ (%)</b>			
รวม	104.9	105.8	104.8
วัยเด็ก 0 – 14 ปี	105.2	104.3	105.4
วัยแรงงาน 15 – 59 ปี	107.2	111.6	106.4
วัยสูงอายุ 60 ปีขึ้นไป	91.7	79.3	94.5
<b>อัตราส่วนการเป็นภาวะ (%)</b>			
รวม	49.3	44.0	50.3
วัยเด็ก 0 – 14 ปี	32.6	26.4	33.9
วัยสูงอายุ 60 ปีขึ้นไป	16.6	17.6	16.4

### 1.5 ศาสนาและสัญชาติ

ประชากรส่วนใหญ่นับถือศาสนาพุทธ ร้อยละ 77.5 รองลงมานับถือศาสนาอิสลาม ร้อยละ 22.1 และศาสนาคริสต์ ร้อยละ 0.3 ส่วนที่เหลืออีกร้อยละ 0.1 นับถือศาสนาอื่นๆ

ประชากรในจังหวัดพังงา ส่วนใหญ่ประมาณร้อยละ 86.4 เป็นผู้มีสัญชาติไทย ร้อยละ 13.2 เป็นคนสัญชาติพม่า และที่เหลือเป็นผู้มีสัญชาติอื่น ๆ

ตาราง 5 ร้อยละของประชากร จำแนกศาสนา สัญชาติ และเขตการปกครอง

ศาสนาและสัญชาติ	รวม	เขตการปกครอง	
		ในเขตเทศบาล	นอกเขตเทศบาล
<b>ศาสนา</b>	<b>100.0</b>	<b>100.0</b>	<b>100.0</b>
พุทธ	77.5	92.1	74.7
อิสลาม	22.1	7.7	24.8
คริสต์	0.3	0.2	0.3
อื่นๆ	0.1	a	0.2
<b>สัญชาติ</b>	<b>100.0</b>	<b>100.0</b>	<b>100.0</b>
ไทย	86.4	91.7	85.3
พม่า	13.2	8.1	14.2
ลาว	0.2	0.1	0.3
อื่นๆ	0.2	0.1	0.5

### 1.6 สถานภาพสมรส

แผนภูมิ 2 แสดงสถานภาพสมรสของประชากรอายุตั้งแต่ 13 ปีขึ้นไป พบว่า เกินกว่าร้อยละ 50 ของประชากรเป็นผู้ที่สมรส โดยสัดส่วนผู้สมรสของเพศหญิงสูงกว่าเพศชาย (ร้อยละ 64.3 และ 60.7 ตามลำดับ) สัดส่วนของประชากรชายที่อยู่เป็นโสดจะสูงกว่าหญิง (ร้อยละ 32.3 และ 21.9 ตามลำดับ) แต่เพศหญิงจะมีสัดส่วนของการเป็นหม้าย หย่า แยกกันอยู่และเคยสมรสสูงกว่าเพศชาย (ร้อยละ 13.8 และ 7.0 ตามลำดับ)

แผนภูมิ 2 ร้อยละของประชากรอายุ 13 ปีขึ้นไป จำแนกตามสถานภาพสมรส และเพศ

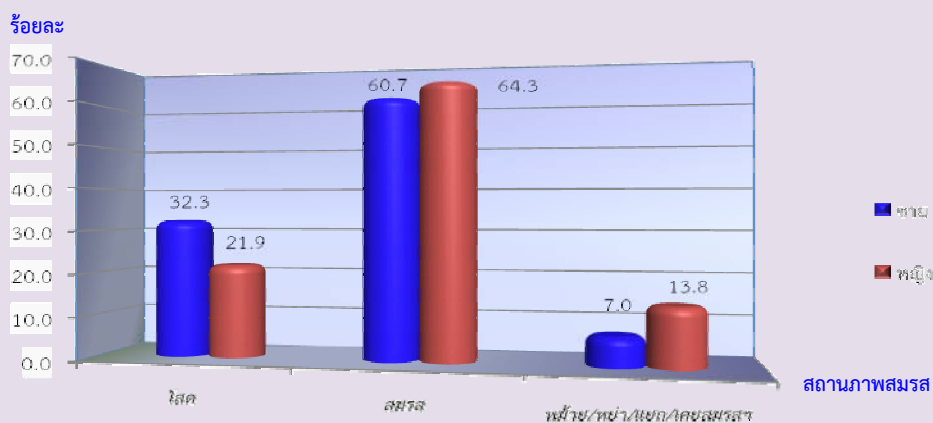

## 1.7 การมีชื่อในทะเบียนบ้าน

จากการสอบถามเรื่องการมีชื่อในทะเบียนบ้านตามที่อยู่จริง พบว่า ประชากรที่อาศัยอยู่ในจังหวัดพังงาและมีชื่ออยู่ในทะเบียนบ้านที่อาศัยอยู่ปัจจุบัน ร้อยละ 70.9 มีชื่ออยู่ในทะเบียนบ้านอื่นในจังหวัดพังงา ร้อยละ 10.5 มีชื่อในทะเบียนบ้านในจังหวัดอื่น ร้อยละ 5.7 ส่วนที่เหลือเป็นผู้ที่มีชื่อในทะเบียนบ้านในประเทศอื่น ๆ หรือไม่มีในประเทศใดเลย ซึ่งส่วนมากจะเป็นคนต่างชาติ คนต่างด้าวที่อาศัยอยู่ในประเทศไทย ร้อยละ 11.9 และร้อยละ 1.0 ตามลำดับ สัดส่วนประชากรในเขตเทศบาลที่มีชื่อในทะเบียนบ้านที่อาศัยอยู่ต่ำกว่าประชากรนอกเขตเทศบาล (ร้อยละ 63.0 และร้อยละ 72.5)

ตาราง 6 ร้อยละของประชากร จำแนกตามการมีชื่อในทะเบียนบ้าน เพศ และเขตการปกครอง

การมีชื่อในทะเบียนบ้าน	รวม	เพศ		เขตการปกครอง	
		ชาย	หญิง	ในเขตเทศบาล	นอกเขตเทศบาล
รวม	100.0	100.0	100.0	100.0	100.0
มีในบ้านที่อาศัยอยู่	70.9	68.3	73.7	63.0	72.5
มีอยู่ที่อื่น					
ในจังหวัดนี้	10.5	10.7	10.2	18.3	9.0
ในจังหวัดอื่น	5.7	6.0	5.5	10.6	4.8
ประเทศอื่น	11.9	13.9	9.7	7.4	12.7
ไม่มีที่ใดเลย	1.0	1.1	0.9	0.7	1.0

## 1.8 ลักษณะความพิการ

จากข้อถามเรื่องความพิการในครั้งนี้อยู่ หมายถึง ความพิการโดยประจักษ์ที่สามารถมองเห็นได้เด่นชัดตามความหมายของกระทรวงพัฒนาการสังคมและความมั่นคงของมนุษย์ โดยได้สอบถามประชากรทุกคนว่ามีลักษณะความพิการหรือไม่ พบว่า ประชากรในจังหวัดพังงาทั้งสิ้น 258,534 คน เป็นผู้ที่มีลักษณะความพิการเพียง 2,085 คน หรือเพียงร้อยละ 0.9 เท่านั้น (ตาราง 7)

ตาราง 7 ร้อยละของประชากร จำแนกตามลักษณะความพิการ เพศ และเขตการปกครอง

ลักษณะความพิการ	รวม	เพศ		เขตการปกครอง	
		ชาย	หญิง	ในเขตเทศบาล	นอกเขตเทศบาล
รวม	100.0	100.0	100.0	100.0	100.0
ไม่มีความพิการ	99.1	99.1	99.2	99.3	99.2
มีความพิการ	0.9	0.9	0.8	0.7	0.8

## 2. ลักษณะทางสังคมและเศรษฐกิจ

### 2.1 การศึกษา

ประชากรกลุ่มอายุ 6 – 24 ปี ซึ่งเป็นประชากรในวัยที่ควรกำลังศึกษาอยู่ในระดับใดระดับหนึ่ง (ตาราง 8) พบว่า มีผู้ที่ไม่ได้กำลังเรียนหนังสือประมาณ ร้อยละ 37.4 สัดส่วนของผู้ชายที่ไม่ได้กำลังเรียนหนังสือสูงกว่าผู้หญิง (ร้อยละ 40.0 และร้อยละ 34.5 ตามลำดับ) และประชากรในเขตเทศบาลที่ไม่ได้กำลังเรียนหนังสือมีสัดส่วนสูงกว่านอกเขตเทศบาลเล็กน้อย

สำหรับการศึกษาที่สำเร็จของประชากรอายุ 15 ปีขึ้นไป พบว่า ประชากรที่สำเร็จการศึกษาสูงกว่าระดับประถมศึกษา มีประมาณร้อยละ 38.6 ของประชากรอายุ 15 ปีขึ้นไปทั้งสิ้น ถ้าเปรียบเทียบกับระหว่างเพศ พบว่า ผู้หญิงสำเร็จการศึกษาสูงกว่าระดับประถมศึกษามากกว่าผู้ชายเพียงเล็กน้อย (ร้อยละ 38.8 และร้อยละ 38.5 ตามลำดับ) ประชากรที่อยู่ในเขตเทศบาลสำเร็จการศึกษาสูงกว่าระดับประถมศึกษา มากกว่านอกเขตเทศบาล (ร้อยละ 56.7 และร้อยละ 35.0 ตามลำดับ) และประชากรอายุ 15 ปีขึ้นไปมีการศึกษาเฉลี่ย 7.4 ปี โดยเพศหญิงมีการศึกษาเฉลี่ย สูงกว่าเพศชาย (7.5 ปี และ 7.4 ปี ตามลำดับ)

**ตาราง 8 การศึกษาของประชากร จำแนกตามเพศ และเขตการปกครอง**

การศึกษา	รวม	เพศ		เขตการปกครอง	
		ชาย	หญิง	ในเขต	นอกเขตเทศบาล
ประชากรอายุ 6-24 ปีที่ไม่ได้กำลังเรียน (%)	37.4	40.0	34.5	37.7	37.4
ประชากรอายุ 15 ปีขึ้นไปที่สำเร็จการศึกษา สูงกว่าระดับประถมศึกษา (%)	38.6	38.5	38.8	56.7	35.0
ปีการศึกษาเฉลี่ยของประชากรอายุ 15 ปีขึ้นไป	7.4	7.4	7.5	8.7	7.2

## 2.2 การอ่านออกและเขียนได้

เมื่อพิจารณาอัตราการอ่านออกและเขียนได้ของประชากรอายุ 15 ปีขึ้นไป ซึ่งได้สอบถามถึงความสามารถในการอ่านออกและเขียนได้ทั้งภาษาไทยและภาษาอื่น พบว่า ประมาณร้อยละ 85.1 ของประชากรในจังหวัดพังงาสามารถอ่านออกและเขียนได้ในภาษาไทย โดยเพศหญิงมีอัตราการอ่านออกและเขียนได้สูงกว่าเพศชาย (ร้อยละ 87.7 และร้อยละ 82.6 ตามลำดับ) ประชากรในเขตเทศบาลมีอัตราการอ่านออกและเขียนได้สูงกว่าประชากรนอกเขตเทศบาล (ตาราง 9)

สำหรับความสามารถในการอ่านออกและเขียนได้ในภาษาอื่นนอกจากภาษาไทยนั้น พบว่า ส่วนใหญ่เป็นภาษาพม่า ภาษามอญ และภาษาอังกฤษ ซึ่งประชากรในเขตเทศบาลจะมีอัตราการอ่านออกและเขียนได้ ในภาษาอื่นสูงกว่าประชากรนอกเขตเทศบาล คือ ร้อยละ 17.7 และร้อยละ 16.4 ตามลำดับ

**ตาราง 9 ร้อยละของประชากรอายุ 15 ปีขึ้นไป จำแนกตามการอ่านออกและเขียนได้ เพศ และเขตการปกครอง**

การอ่านออกและเขียนได้	รวม	เพศ		เขตการปกครอง	
		ชาย	หญิง	ในเขตเทศบาล	นอกเขตเทศบาล
<b>ภาษาไทย</b>	<b>100.0</b>	<b>100.0</b>	<b>100.0</b>	<b>100.0</b>	<b>100.0</b>
อ่านออกเขียนได้	85.1	82.6	87.7	91.2	83.9
อ่านไม่ออกเขียนไม่ได้	14.9	17.4	12.3	8.8	16.1
<b>ภาษาอื่น ๆ</b>	<b>100.0</b>	<b>100.0</b>	<b>100.0</b>	<b>100.0</b>	<b>100.0</b>
อ่านออกเขียนได้	16.6	16.9	16.3	17.7	16.4
อ่านไม่ออกเขียนไม่ได้	83.4	83.1	83.7	82.3	83.6

## 2.3 การทำงานในรอบปี

### 2.3.1 อุตสาหกรรม

ประชากรอายุ 15 ปีขึ้นไป ที่มีงานทำในรอบปีที่แล้ว (1 กันยายน 2552 ถึง 31 สิงหาคม 2553) มีจำนวน 154,771 คน คิดเป็นร้อยละ 76.6 ของประชากรอายุ 15 ปีขึ้นไป เป็นชาย 89,122 คน (ร้อยละ 57.6) และหญิง 65,659 คน (ร้อยละ 42.4) ส่วนประชากรที่มีอายุ 15 ปีขึ้นไปที่ไม่มีการทำงานหรือไม่ได้ทำงาน มีร้อยละ 23.4 เมื่อพิจารณาอุตสาหกรรมหรือประเภทกิจการของผู้ที่มีงานทำ พบว่ามีผู้ทำงานในภาคเกษตรกรรม ร้อยละ 55.0 และนอกภาคเกษตรกรรม ร้อยละ 45.0 โดยส่วนใหญ่ทำงานในสาขาการขนส่ง ขยายปลีก การซ่อมแซมยานยนต์ รถจักรยานยนต์ ของใช้ส่วนบุคคลและของใช้ในครัวเรือน ร้อยละ 12.2

สำหรับผู้มีงานทำในเขตเทศบาลส่วนใหญ่ทำงานนอกภาคเกษตรกรรม (ร้อยละ 69.8) โดยทำงานในสาขาการขนส่งและการขยายปลีกฯ มากที่สุด (ร้อยละ 17.7) ส่วนผู้มีงานทำนอกเขตเทศบาลส่วนใหญ่ทำงานในภาคเกษตรกรรม (ร้อยละ 59.8) (ตาราง 10)

ตาราง 10 จำนวนและร้อยละของประชากรอายุ 15 ปีขึ้นไป จำแนกตามการมีงานทำ อุตสาหกรรม เพศ และเขตการปกครอง

อุตสาหกรรม	รวม	เพศ		เขตการปกครอง	
		ชาย	หญิง	ในเขตเทศบาล	นอกเขต
ยอดรวม 1/	202,011	103,397	98,614	33,930	168,081
ผู้มีงานทำ	154,771	89,112	65,659	24,939	129,832
อุตสาหกรรม					
ภาคเกษตรกรรม					
1.เกษตรกรรม การป่าไม้ และการประมง	55.0	58.8	49.9	30.2	59.8
นอกภาคเกษตรกรรม					
1. การขนส่ง และการขยายปลีกฯ	12.2	10.0	15.2	17.7	11.2
2. ที่พักแรมและบริการด้านอาหาร	8.6	5.5	12.7	12.8	7.7
3. การก่อสร้าง	5.8	8.2	2.4	6.5	5.6
4. การผลิต	4.8	4.6	5.1	4.8	4.8
5. การบริหารราชการและการป้องกันประเทศฯ	3.9	4.8	2.7	12.2	2.3
6. อื่นๆ	9.7	8.1	12.0	15.8	8.6
ผู้ไม่มีงานทำ	47,226	14,278	32,948	8,987	38,239

1/ ไม่รวมผู้ที่ไม่ทราบว่าทำงานหรือไม่

### 2.3.2 สถานภาพการทำงาน

ผู้มีงานทำในรอบปีส่วนใหญ่ทำงานในฐานะลูกจ้าง (ลูกจ้างรัฐบาล ลูกจ้างรัฐวิสาหกิจ และลูกจ้างเอกชน) ร้อยละ 50.7 รองลงมา คือ ทำงานส่วนตัวโดยไม่มีลูกจ้าง ร้อยละ 30.2 เมื่อเปรียบเทียบระหว่างเพศ พบว่า สัดส่วนผู้หญิงทำงานในฐานะช่วยธุรกิจส่วนตัวในครัวเรือนโดยไม่ได้รับค่าจ้าง สูงกว่าผู้ชาย (ร้อยละ 24.4 และร้อยละ 8.8) ขณะที่ผู้ชายที่ประกอบธุรกิจส่วนตัวมีสัดส่วนมากกว่าผู้หญิง (ร้อยละ 33.2 และ ร้อยละ 26.1 ตามลำดับ)

สำหรับสถานภาพการทำงานของผู้มีงานทำในเขตเทศบาลและนอกเขตเทศบาลนั้น ไม่แตกต่างกัน โดยนอกเขตเทศบาลมีสัดส่วนการประกอบธุรกิจส่วนตัวโดยไม่มีลูกจ้าง และช่วยธุรกิจส่วนตัวในครัวเรือนสูงกว่าในเขตเทศบาลแต่สัดส่วนการเป็นนายจ้างของในเขตเทศบาลสูงกว่านอกเขตเทศบาล (ร้อยละ 5.2 และร้อยละ 3.3)

ตาราง 11 ร้อยละของผู้มีงานทำ จำแนกตามสถานภาพการทำงาน เพศ และเขตการปกครอง

สถานภาพการทำงาน	รวม	เพศ		เขตการปกครอง	
		ชาย	หญิง	ในเขตเทศบาล	นอกเขตเทศบาล
รวม	100.0	100.0	100.0	100.0	100.0
นายจ้าง	3.6	4.2	2.7	5.2	3.3
ประกอบธุรกิจส่วนตัวโดยไม่มีลูกจ้าง	30.2	33.2	26.1	24.7	31.3
ช่วยธุรกิจส่วนตัวในครัวเรือนโดยไม่ได้รับค่าจ้าง	15.4	8.8	24.4	12.3	16.0
ลูกจ้างรัฐบาล	7.1	6.8	7.6	17.9	5.0
ลูกจ้างรัฐวิสาหกิจ	0.5	0.5	0.4	0.9	0.4
ลูกจ้างเอกชน	43.1	46.4	38.7	39.0	43.9
สมาชิกของการรวมกลุ่ม	0.1	0.1	0.1	a	0.1

## 3. ภาวะเจริญพันธุ์

### 3.1 บุตรเกิดรอดและจำนวนบุตรที่มีชีวิตอยู่

จากการสอบถามผู้หญิงที่มีอายุ 13 ปีขึ้นไปทุกคน ในเรื่องของการมีบุตร พบว่า ผู้หญิง 1 คน มีบุตรที่ตนเองเป็นผู้ให้กำเนิดและมีชีวิตอยู่ขณะคลอดหรือบุตรเกิดรอดโดยเฉลี่ย มีประมาณ 1.66 คน โดยหญิงที่อยู่ในเขตเทศบาลมีจำนวนบุตรเกิดรอดโดยเฉลี่ยต่ำกว่าหญิงที่อยู่นอกเขตเทศบาลเล็กน้อย คือ 1.40 คน และ 1.71 คน ตามลำดับ แต่เมื่อพิจารณาเฉพาะหญิงเคยสมรสที่อยู่ในวัยเจริญพันธุ์อายุ 15-49 ปี พบว่า มีบุตรเกิดรอดโดยเฉลี่ย 1.53 คน ซึ่งต่ำกว่าเมื่อ 10 ปีที่แล้ว (2.05 คน)

เมื่อพิจารณาอายุเฉลี่ยเมื่อสมรสครั้งแรก (SMAM) พบว่า ผู้หญิงแต่งงานเร็วกว่าผู้ชาย โดยผู้หญิงแต่งงานครั้งแรกเมื่ออายุเฉลี่ยประมาณ 21.9 ปี ส่วนผู้ชายแต่งงานครั้งแรกเมื่ออายุเฉลี่ยประมาณ 27.0 ปี และประชากรทั้งชายและหญิงที่อยู่ในเขตเทศบาลจะแต่งงานช้ากว่าผู้ที่อยู่นอกเขตเทศบาล (ตาราง 12)

ตาราง 12 ภาวะเจริญพันธุ์ และอายุเฉลี่ยเมื่อแรกสมรส จำแนกตามเขตการปกครอง

ภาวะเจริญพันธุ์	รวม	เขตการปกครอง	
		ในเขตเทศบาล	นอกเขตเทศบาล
<b>จำนวนบุตรเกิดรอดเฉลี่ย<sup>1/</sup> (คน)</b>			
ต่อสตรีอายุ 13 ปีขึ้นไป	1.66	1.40	1.71
ต่อสตรีอายุ 15-49 ปี	1.16	0.97	1.20
ต่อสตรีเคยสมรสอายุ 15-49 ปี	1.53	1.36	1.56
<b>จำนวนบุตรที่มีชีวิตอยู่เฉลี่ย<sup>1/</sup> (คน)</b>			
ต่อสตรีอายุ 13 ปีขึ้นไป	1.59	1.35	1.64
ต่อสตรีอายุ 15-49 ปี	1.14	0.96	1.18
ต่อสตรีเคยสมรสอายุ 15-49 ปี	1.51	1.34	1.54
<b>อายุเฉลี่ยเมื่อแรกสมรส (ปี)</b>			
รวม	24.5	26.3	24.2
ชาย	27.0	29.0	26.6
หญิง	21.9	23.0	21.7

1/ ไม่รวมผู้ที่ไม่ทราบว่ามีบุตรหรือไม่

#### 4. การย้ายถิ่น

##### 4.1 สถานที่เกิดและระยะเวลาการอยู่อาศัยในสถานที่อยู่ปัจจุบัน

จากการทำสำมะโนประชากรและเคหะ พ.ศ.2553 พบว่า ประชากรที่เกิดในจังหวัดพังงา และปัจจุบันอาศัยอยู่ในจังหวัดที่เกิด มีร้อยละ 69.9 ซึ่งส่วนใหญ่เป็นเพศหญิงมากกว่าเพศชาย (ร้อยละ 71.8 และร้อยละ 68.2 ตามลำดับ) ส่วนประชากรที่เกิดในจังหวัดอื่น หรือประชากรที่ไม่ได้อาศัยอยู่ในจังหวัดที่เกิด มีร้อยละ 30.1 ซึ่งส่วนใหญ่จะอาศัยอยู่ในเขตเทศบาลมากกว่านอกเขตเทศบาล (ร้อยละ 32.4 และร้อยละ 29.6 ตามลำดับ)

สำหรับประชากรในจังหวัดพังงาที่มีการย้ายถิ่นในช่วง พ.ศ. 2548-2553 มีประมาณ 31,057 คน คิดเป็นร้อยละ 12.0 ของประชากรทั้งจังหวัด (ไม่รวมผู้ที่ไม่ทราบระยะเวลาการอยู่อาศัยในปัจจุบัน) โดยในเขตเทศบาลมีสัดส่วนผู้ย้ายถิ่นสูงกว่านอกเขตเทศบาล (ร้อยละ 14.0 และร้อยละ 12.0) และเพศชายมีสัดส่วนการย้ายถิ่นสูงกว่าเพศหญิง (ร้อยละ 13.0 และร้อยละ 11.0)

ตาราง 13 ร้อยละการย้ายถิ่นของประชากร จำแนกตามเหตุผลของการย้ายถิ่น เพศ และเขตการปกครอง

การย้ายถิ่นและเหตุผลของการย้ายถิ่น	รวม	เพศ		เขตการปกครอง	
		ชาย	หญิง	ในเขตเทศบาล	นอกเขตเทศบาล
<b>การย้ายถิ่นของประชากร</b>					
ผู้ที่อาศัยอยู่ในจังหวัดที่เกิด	69.9	68.2	71.8	67.6	70.4
ผู้ที่ไม่ได้อาศัยอยู่ในจังหวัดที่เกิด	30.1	31.8	28.2	32.4	29.6
ผู้ที่ย้ายถิ่นในช่วง 5 ปี (พ.ศ. 2548-2553)	12.0	13.0	11.0	14.0	12.0
<b>เหตุผลของการย้ายถิ่น</b>	<b>100.0</b>	<b>100.0</b>	<b>100.0</b>	<b>100.0</b>	<b>100.0</b>
หางานทำ	42.9	46.7	38.0	22.2	47.4
หน้าที่การงาน	11.8	13.3	10.0	21.4	9.7
เพื่อการศึกษา	4.4	3.9	5.0	3.6	4.6
ติดตามบุคคลในครัวเรือน	24.9	18.5	32.9	21.4	25.7
กลับภูมิลำเนา	1.6	1.5	1.7	1.9	1.5
ย้ายที่อยู่อาศัย	10.2	9.7	10.8	13.4	9.5
ย้ายเข้าครัวเรือนสถาบัน	3.7	5.7	1.2	15.1	1.2
อื่นๆ	0.5	0.7	0.3	1.1	0.4

#### 4.2 เหตุผลของการย้ายถิ่น

สำหรับเหตุผลการย้ายถิ่นของประชากรที่มีการย้ายถิ่นในช่วง พ.ศ.2548-2553 พบว่า ส่วนใหญ่ย้ายเพื่อหางานทำ ร้อยละ 42.9 รองลงมา คือ ย้ายเพื่อติดตามบุคคลในครัวเรือน และย้ายเพื่อหน้าที่การงาน (ร้อยละ 24.9 และร้อยละ 11.8) โดยเพศชายมีเหตุผลของย้ายถิ่นเพื่อหางานทำ ย้ายเพื่อหน้าที่การงานและย้ายเข้าครัวเรือนสถาบันในสัดส่วนที่สูงกว่าเพศหญิง ในขณะที่เพศหญิงมีเหตุผลในการย้ายเพื่อติดตามบุคคลในครัวเรือน ย้ายที่อยู่อาศัย ย้ายเพื่อการศึกษา และย้ายเพื่อกลับภูมิลำเนาในสัดส่วนที่สูงกว่าเพศชาย สำหรับประชากรในเขตเทศบาลย้ายถิ่นเพื่อหน้าที่การงานมีสัดส่วนสูงกว่านอกเขตเทศบาล (ร้อยละ 21.4 และร้อยละ 9.7) และสัดส่วนประชากรนอกเขตเทศบาลย้ายถิ่นเพื่อหางานทำมีสัดส่วนสูงกว่าประชากรในเขตเทศบาล (ร้อยละ 47.4 และร้อยละ 22.2)

#### ภาคเคหะ

##### 1. ประเภทและลักษณะของที่อยู่อาศัย

เมื่อศึกษาถึงประเภทที่อยู่อาศัยของครัวเรือนส่วนบุคคลในจังหวัดพังงา ในปี 2553 พบว่า ครัวเรือนส่วนใหญ่ ร้อยละ 83.1 มีที่อยู่อาศัยเป็น บ้านเดี่ยว รองลงมาเป็น ตึกแถว ห้องแถวหรือเรือนแถว ร้อยละ 13.1 และทาวน์เฮาส์ บ้านแฝด ร้อยละ 2.7 เมื่อพิจารณาประเภทของที่อยู่อาศัยตามเขตการปกครอง จะมีลักษณะเหมือนกันคือ ส่วนใหญ่เป็นบ้านเดี่ยว ยกเว้นที่อยู่อาศัยประเภทตึกแถว ห้องแถว เรือนแถว และแฟลต อพาร์ทเมนท์ ที่จะมีในเขตเทศบาลมากกว่านอกเขตเทศบาล



สำหรับลักษณะของที่อยู่อาศัยหรือวัสดุที่ใช้ในการก่อสร้างที่อยู่อาศัยของครัวเรือน พบว่าส่วนใหญ่ปลูกสร้างด้วยวัสดุที่ถาวร คือ เป็นตึก ไม้ และครึ่งตึกครึ่งไม้ (ร้อยละ 99.2) โดยที่ครัวเรือนในเขตเทศบาล มีสัดส่วนของที่อยู่อาศัยที่สร้างด้วยวัสดุที่ถาวร สูงกว่านอกเขตเทศบาลเพียงเล็กน้อย คือ ร้อยละ 99.5 และ ร้อยละ 99.2 ตามลำดับ (ตาราง 14)

**ตาราง 14 จำนวนและร้อยละของครัวเรือนส่วนบุคคล จำแนกตามประเภทและลักษณะของที่อยู่อาศัย และเขตการปกครอง**

ประเภทที่อยู่อาศัย และลักษณะของที่อยู่อาศัย	รวม		เขตการปกครอง	
	จำนวน	ร้อยละ	ในเขตเทศบาล	นอกเขตเทศบาล
<b>ประเภทที่อยู่อาศัย<sup>1/</sup></b>	<b>75,557</b>	<b>100.0</b>	<b>100.0</b>	<b>100.0</b>
บ้านเดี่ยว	62,793	83.1	52.2	89.4
ทาวน์เฮาส์ บ้านแฝด ทาวน์โฮม	2,015	2.7	4.2	2.3
คอนโดมิเนียม แมนชั่น	61	0.1	0.2	0.1
แฟลต อพาร์ทเมนท์ หอพัก	589	0.8	2.1	0.5
ตึกแถว ห้องแถว เรือนแถว	9,942	13.1	39.0	7.5
อื่น ๆ <sup>2/</sup>	157	0.2	0.3	0.2
<b>ลักษณะของที่อยู่อาศัย<sup>1/</sup></b>	<b>75,400</b>	<b>100.0</b>	<b>100.0</b>	<b>100.0</b>
ตึก	56,619	75.1	78.3	74.4
ไม้	8501	11.3	6.6	12.3
ครึ่งตึกครึ่งไม้	9,688	12.8	14.6	12.5
วัสดุไม่ถาวร/วัสดุใช้แล้ว	361	0.5	0.2	0.5
อื่น ๆ <sup>2/</sup>	230	0.3	0.3	0.3

1/ ไม่รวมไม่ทราบประเภทที่อยู่อาศัยและลักษณะของที่อยู่อาศัย

2/ รวมครัวเรือนที่อาศัยอยู่ในห้องภายในบ้าน ห้องภายในสำนักงาน เรือ แพ และรถ

## 2. การครอบครองที่อยู่อาศัยและที่ดินที่เป็นที่ตั้งของที่อยู่อาศัย

เมื่อพิจารณาถึงการครอบครองหรือการมีกรรมสิทธิ์ในที่อยู่อาศัย ของประชากรในจังหวัดพังงา พบว่า มีครัวเรือนประมาณร้อยละ 83.6 เป็นเจ้าของในที่อยู่อาศัย โดยสัดส่วนการเป็นเจ้าของที่อยู่อาศัยของครัวเรือนนอกเขตเทศบาลจะสูงกว่าในเขตเทศบาล (ร้อยละ 88.5 และร้อยละ 61.3 ตามลำดับ) ส่วนครัวเรือนที่เช่าที่อยู่อาศัย มีร้อยละ 10.3 โดยสัดส่วนครัวเรือนในเขตเทศบาลเช่าที่อยู่อาศัยสูงกว่านอกเขตเทศบาล (ร้อยละ 25.8 และร้อยละ 7.0 ตามลำดับ)

หากพิจารณาถึงการครอบครองที่ดินที่เป็นที่ตั้งของที่อยู่อาศัย (เฉพาะครัวเรือนที่เป็นเจ้าของหรือเช่าซื้อที่อยู่อาศัย) พบว่า เกินกว่าร้อยละ 90 ของครัวเรือนส่วนบุคคลในจังหวัดพังงาเป็นเจ้าของที่ดินที่เป็นที่ตั้งของที่อยู่อาศัยในปัจจุบัน โดยสัดส่วนของการครอบครองที่ดินดังกล่าวของครัวเรือนนอกเขตเทศบาลจะสูงกว่าในเขตเทศบาล (ตาราง 15)

ตาราง 15 จำนวนและร้อยละของครัวเรือนส่วนบุคคล จำแนกตามการครอบครองที่อยู่อาศัยและที่ดิน และเขตการปกครอง

การครอบครองที่อยู่อาศัย และการครอบครองที่ดิน	รวม		เขตการปกครอง	
	จำนวน	ร้อยละ	ในเขตเทศบาล	นอกเขตเทศบาล เทศบาล
<b>การครอบครองที่อยู่อาศัย<sup>1/</sup></b>	<b>75,554</b>	<b>100.0</b>	<b>100.0</b>	<b>100.0</b>
เจ้าของ	63,183	83.6	61.3	88.5
เช่าซื้อ	242	0.3	0.4	0.3
เช่า	7,802	10.3	25.8	7.0
ไม่เสียค่าเช่า/ให้อยู่เปล่า	4,150	5.5	12.3	4.0
อื่น ๆ	177	0.3	0.2	0.2
<b>การครอบครองที่ดิน<sup>1/</sup></b>	<b>63,425</b>	<b>100.0</b>	<b>100.0</b>	<b>100.0</b>
เจ้าของ	59,642	94.0	92.7	94.2
เช่าซื้อ	821	1.3	1.5	1.3
เช่า	886	1.4	3.4	1.1
ไม่เสียค่าเช่า	1,488	2.4	1.6	2.5
อื่น ๆ	588	0.9	0.8	0.9

1/ ไม่รวมไม่ทราบ

### 3. แหล่งที่มาของน้ำดื่มน้ำใช้

สำหรับแหล่งที่มาของน้ำดื่มในจังหวัดพังงา พบว่า ครัวเรือนส่วนใหญ่จะดื่มน้ำที่มาจาก การบรรจุขวด หรือตู้น้ำหยอดเหรียญ ร้อยละ 45.4 รองลงมาคือ น้ำบ่อ ร้อยละ 30.3 และน้ำประปาผ่านการบำบัด โดยการต้มหรือกรอง ร้อยละ 9.4 เมื่อพิจารณาจากเขตการปกครอง พบว่า ครัวเรือนที่อยู่ในเขตเทศบาล มีสัดส่วนของการดื่มน้ำดื่มบรรจุขวดและน้ำประปาที่นำมาผ่านการบำบัดโดยการต้มหรือกรอง สูงกว่านอกเขตเทศบาล แต่สัดส่วนการดื่มน้ำบ่อของครัวเรือนนอกเขตเทศบาลสูงกว่าในเขตเทศบาลกว่าสองเท่า

สำหรับน้ำใช้นั้น ครัวเรือนส่วนใหญ่ใช้น้ำประปา ร้อยละ 54.1 รองลงมาใช้น้ำบ่อ ร้อยละ 34.1 และสัดส่วนการใช้น้ำประปาของครัวเรือนในเขตเทศบาลสูงกว่านอกเขตเทศบาล (ร้อยละ 72.2 และร้อยละ 50.1)

ตาราง 16 ร้อยละของครัวเรือนส่วนบุคคล จำแนกตามแหล่งที่มาของน้ำดื่ม น้ำใช้ และเขตการปกครอง

แหล่งที่มาของน้ำดื่มและน้ำใช้	รวม	เขตการปกครอง	
		ในเขตเทศบาล	นอกเขตเทศบาล
<b>น้ำดื่ม</b>	<b>100.0</b>	<b>100.0</b>	<b>100.0</b>
น้ำประปา	8.4	4.3	9.2
น้ำประปา (ต้ม/กรอง)	9.4	14.1	8.4
น้ำบาดาล	1.7	0.5	1.9
น้ำบ่อ	30.3	13.4	34.0
น้ำจากแม่น้ำ ลำคลองฯ	1.6	0.4	1.8
น้ำฝน	3.1	0.2	3.7
น้ำดื่มบรรจุขวด ตู้น้ำดื่มหยอดเหรียญ	45.4	67.0	40.7
อื่น ๆ	0.2	a	0.2
<b>น้ำใช้</b>	<b>100.0</b>	<b>100.0</b>	<b>100.0</b>
น้ำประปา	54.1	72.2	50.1
น้ำประปา (ต้ม/กรอง)	1.4	1.1	1.5
น้ำบาดาล	2.7	0.7	3.1
น้ำบ่อ	34.1	21.8	36.8
น้ำจากแม่น้ำ ลำคลองฯ	6.7	4.1	7.2
น้ำฝน	0.8	0.2	0.9
อื่น ๆ	0.2	a	0.3

a น้อยกว่าร้อยละ 0.1

#### 4. ประเภทของการใช้ส้วม

จากตาราง 17 แสดงให้เห็นถึงประเภทของส้วมที่ใช้ในจังหวัดพังงา รวมถึงสุขอนามัยและความสะดวกสบายในการใช้ส้วมของประชากร พบว่า ครัวเรือนที่อยู่ในเขตเทศบาลจะใช้ส้วมแบบนั่งห้อยเท้าสูงกว่าครัวเรือนที่อยู่นอกเขตเทศบาล (ร้อยละ 39.7 และร้อยละ 27.1) แต่ครัวเรือนที่อยู่นอกเขตเทศบาลจะใช้ส้วมแบบนั่งยองสูงกว่าในเขตเทศบาล (ร้อยละ 69.7 และร้อยละ 55.7 )

ตาราง 17 ร้อยละของครัวเรือนส่วนบุคคล จำแนกตามประเภทของการใช้ส้วม และเขตการปกครอง

ประเภทของการใช้ส้วม	รวม	เขตการปกครอง	
		ในเขตเทศบาล	นอกเขตเทศบาล
<b>รวม</b>	<b>100.0</b>	<b>100.0</b>	<b>100.0</b>
ส้วมแบบนั่งห้อยเท้า	29.4	39.7	27.1
ส้วมแบบนั่งยอง	67.2	55.7	69.7
ส้วมแบบนั่งห้อยเท้าและส้วมแบบนั่งยอง	3.4	4.6	3.2
อื่น ๆ <sup>1/</sup>	-	-	-

1/ รวมส้วมหลุม ถัง ถ่ายลงแม่น้ำ ลำคลอง และไม่มีส้วม

a น้อยกว่าร้อยละ 0.1

## 5. การใช้เชื้อเพลิงในการประกอบอาหาร

สำหรับการใช้เชื้อเพลิงในการประกอบอาหารของครัวเรือนในจังหวัดพังงา พบว่า ส่วนใหญ่ร้อยละ 95.4 ใช้ก๊าซเป็นเชื้อเพลิงในการประกอบอาหาร ซึ่งครัวเรือนในเขตเทศบาลและนอกเขตเทศบาลก็มีลักษณะเช่นเดียวกับภาพรวมของทั้งจังหวัด และสัดส่วนครัวเรือนในเขตเทศบาลไม่มีการหุงต้มสูงกว่านอกเขตเทศบาล

ตาราง 18 ร้อยละของครัวเรือนส่วนบุคคล จำแนกตามประเภทเชื้อเพลิงที่ใช้ในการประกอบอาหาร และเขตการปกครอง

ประเภทเชื้อเพลิงที่ใช้ในการประกอบอาหาร <sup>1/</sup>	รวม	เขตการปกครอง	
		ในเขตเทศบาล	นอกเขตเทศบาล
รวม	100.0	100.0	100.0
ก๊าซ	95.4	91.2	96.3
ถ่าน ฟืน เศษไม้	1.9	3.1	1.6
ไฟฟ้า	0.8	0.7	0.8
น้ำมันก๊าด และอื่นๆ	a	0.1	0.1
ไม่มีการหุงต้ม	1.9	4.9	1.2

1/ ไม่รวมไม่ทราบ

a น้อยกว่าร้อยละ 0.1

## 6. การเป็นเจ้าของเครื่องใช้ในครัวเรือน

การเป็นเจ้าของเครื่องใช้ต่าง ๆ ในครัวเรือน หมายถึง การเป็นเจ้าของ โทรทัศน์ เครื่องเล่นวีซีดี/ดีวีดี โทรศัพท์มือถือ คอมพิวเตอร์ ตู้เย็น/ตู้แช่ ไมโครเวฟ/เตาอบ เครื่องซักผ้า เครื่องปรับอากาศ รถยนต์ รถจักรยานยนต์ และรถที่ใช้ในการเกษตร พบว่า เครื่องเล่นวีซีดี/ดีวีดี คอมพิวเตอร์ ไมโครเวฟ/เตาอบ เครื่องปรับอากาศ รถยนต์ มีในครัวเรือนที่อยู่ในเขตเทศบาลมากกว่านอกเขตเทศบาล ในขณะที่ครัวเรือนนอกเขตเทศบาลการเป็นเจ้าของ โทรทัศน์ โทรศัพท์มือถือ ตู้เย็น/ตู้แช่ เครื่องซักผ้า รถจักรยานยนต์ รถที่ใช้ในการเกษตร มีมากกว่าในเขตเทศบาล

นอกจากนี้ยังสอบถามถึงการมีอุปกรณ์และการใช้เทคโนโลยี คือ เคเบิลทีวี จานดาวเทียม และการใช้อินเทอร์เน็ตในครัวเรือน พบว่า ครัวเรือนในเขตเทศบาลมีการใช้เคเบิลทีวี จานดาวเทียม และอินเทอร์เน็ต สูงกว่านอกเขตเทศบาล (ตาราง 19)

ตาราง 19 จำนวนและร้อยละของครัวเรือนส่วนบุคคล จำแนกตามการเป็นเจ้าของเครื่องใช้ในครัวเรือน การมีอุปกรณ์เทคโนโลยีในครัวเรือน และเขตการปกครอง

การเป็นเจ้าของเครื่องใช้ และการมีอุปกรณ์เทคโนโลยีในครัวเรือน	จำนวนครัวเรือน ที่เป็นเจ้าของ/มีใช้	ร้อยละ	เขตการปกครอง	
			ในเขตเทศบาล	นอกเขตเทศบาล
การเป็นเจ้าของเครื่องใช้ในครัวเรือน	75,5571	100.0	100.0	100.0
โทรทัศน์	71,532	94.7	91.6	95.3
เครื่องเล่นวีซีดี/ดีวีดี	55,357	73.3	74.9	72.9
โทรศัพท์มือถือ	68,063	90.1	89.5	90.2
คอมพิวเตอร์	15,394	20.4	30.3	18.2
ตู้เย็น ตู้แช่	64,649	85.6	79.8	86.8
ไมโครเวฟ เตายอบ	11,708	15.5	21.0	14.3
เครื่องซักผ้า	50,229	66.5	64.9	66.8
เครื่องปรับอากาศ	8,661	11.5	21.5	9.3
รถส่วนบุคคล รถปิกอัพ รถตู้	26,569	35.2	42.7	33.5
รถจักรยานยนต์	64,533	85.4	78.6	86.9
รถแทรกเตอร์ 4 ล้อ	572	0.8	0.6	0.8
รถไถ 2 ล้อ (รถไถเดินตาม)	519	0.7	0.3	0.8
การมีอุปกรณ์เทคโนโลยีในครัวเรือน	59,821	100.0	100.0	100.0
เคเบิลทีวี	6,608	8.7	14.7	7.4
จานดาวเทียม	36,503	48.3	50.7	47.8
อินเทอร์เน็ต	5,896	7.8	15.4	6.1

# ตารางสถิติ

# ตารางประชากร

# สารบัญตารางสถิติ

## ตารางประชากร

- ตารางที่ 1 ประชากรจำแนกตามเพศ ครั้วเรือนจำแนกตามประเภทของครั้วเรือน อำเภอ และเขตการปกครอง
- ตารางที่ 2 ประชากรจำแนกอายุรายปี เพศ และเขตการปกครอง
- ตารางที่ 3 ประชากรจำแนกตามกลุ่มอายุ เพศ อำเภอ และเขตการปกครอง
- ตารางที่ 4 ประชากรจำแนกตามศาสนา เพศ และเขตการปกครอง
- ตารางที่ 5 ประชากรจำแนกตามสัญชาติ เพศ และเขตการปกครอง
- ตารางที่ 6 ประชากรจำแนกตามภาษาที่ใช้พูดในครั้วเรือน เพศ และเขตการปกครอง
- ตารางที่ 7 ประชากรอายุ 3 ปีขึ้นไป จำแนกตามระดับชั้นที่กำลังเรียน กลุ่มอายุ เพศ และเขตการปกครอง
- ตารางที่ 8 ประชากรอายุ 3 ปีขึ้นไป จำแนกตามระดับชั้นที่เรียนสำเร็จ กลุ่มอายุ เพศ และเขตการปกครอง
- ตารางที่ 9 ประชากรอายุ 10 ปีขึ้นไป จำแนกตามการอ่านออกเขียนได้ กลุ่มอายุ เพศ และเขตการปกครอง
- ตารางที่ 10 ประชากรอายุ 13 ปีขึ้นไป จำแนกตามสถานภาพสมรส กลุ่มอายุ เพศ และเขตการปกครอง
- ตารางที่ 11 หญิงเคยสมรสอายุ 13 ปีขึ้นไป จำแนกตามจำนวนบุตรเกิดรอด จำนวนบุตรเกิดรอดโดยเฉลี่ย กลุ่มอายุของหญิง และเขตการปกครอง
- ตารางที่ 12 หญิงเคยสมรสอายุ 13 ปีขึ้นไป จำแนกตามจำนวนบุตรที่มีชีวิตอยู่ จำนวนบุตรที่มีชีวิตอยู่โดยเฉลี่ย กลุ่มอายุของหญิง และเขตการปกครอง
- ตารางที่ 13 ประชากรจำแนกตามลักษณะความพิการ เพศ และเขตการปกครอง
- ตารางที่ 14 ประชากรอายุ 15 ปีขึ้นไปทำงานในรอบปี จำแนกตามหมวดอาชีพ กลุ่มอายุ เพศ และเขตการปกครอง
- ตารางที่ 15 ประชากรอายุ 15 ปีขึ้นไปทำงานในรอบปี จำแนกตามหมวดอุตสาหกรรม กลุ่มอายุ เพศ และเขตการปกครอง
- ตารางที่ 16 ประชากรอายุ 15 ปีขึ้นไปทำงานในรอบปี จำแนกตามสถานภาพการทำงาน กลุ่มอายุ เพศ และเขตการปกครอง
- ตารางที่ 17 ประชากรจำแนกตามสถานที่เกิด เพศ และเขตการปกครอง
- ตารางที่ 18 ประชากรจำแนกตามลักษณะการย้ายถิ่น เพศ และเขตการปกครอง
- ตารางที่ 19 ประชากรที่ย้ายถิ่นภายใน 5 ปี จำแนกตามสถานที่อยู่ก่อนย้าย กลุ่มอายุ และเพศ
- ตารางที่ 20 ประชากรที่ย้ายถิ่นภายใน 5 ปี จำแนกตามเหตุผลของการย้ายถิ่น เพศ และเขตการปกครอง
- ตารางที่ 21 ประชากรจำแนกตามการมีชื่อในทะเบียนบ้าน เพศ และเขตการปกครอง
- ตารางที่ 22 ครั้วเรือนส่วนบุคคลจำแนกตามกลุ่มอายุของหัวหน้าครั้วเรือน เพศ และเขตการปกครอง



ตารางที่ 1 ประชากร จำแนกตามเพศ ครัวเรือน จำแนกตามประเภทของครัวเรือน อำเภอ และเขตการปกครอง

Table 1 Population by sex, household by type of households, amphoe and area

อำเภอ และเขตการปกครอง	ประชากร			ประชากรในครัวเรือนส่วนบุคคล			ประชากรในครัวเรือนกลุ่มบุคคล			จำนวนครัวเรือน			จำนวนประชากร เฉลี่ยต่อครัวเรือน ส่วนบุคคล	Amphoe and area
	Population			Population in private households			Population in collective households			Number of households				
	รวม	ชาย	หญิง	รวม	ชาย	หญิง	รวม	ชาย	หญิง	รวม	ส่วนบุคคล	กลุ่มบุคคล		
Total	Male	Female	Total	Male	Female	Total	Male	Female	Total	Private households	Collective households	Population per private household		
<b>ยอดรวม</b>	<b>258,534</b>	<b>132,374</b>	<b>126,160</b>	<b>224,781</b>	<b>111,557</b>	<b>113,224</b>	<b>33,753</b>	<b>20,817</b>	<b>12,936</b>	<b>78,018</b>	<b>75,557</b>	<b>2,461</b>	<b>3.0</b>	<b>Total</b>
ในเขตเทศบาล	41,547	21,355	20,192	38,374	18,877	19,497	3,173	2,478	695	13,674	13,471	203	2.8	Municipal area
นอกเขตเทศบาล	216,987	111,019	105,968	186,407	92,680	93,727	30,580	18,339	12,241	64,344	62,086	2,258	3.0	Non-municipal area
<b>อำเภอเมืองพังงา</b>	<b>40,480</b>	<b>20,346</b>	<b>20,134</b>	<b>34,203</b>	<b>16,490</b>	<b>17,713</b>	<b>6,277</b>	<b>3,856</b>	<b>2,421</b>	<b>12,307</b>	<b>11,888</b>	<b>419</b>	<b>2.9</b>	<b>Amphoe Mueang Phangnga</b>
ในเขตเทศบาล	9,853	4,822	5,031	9,013	4,156	4,857	840	666	174	3,601	3,556	45	2.5	Municipal area
นอกเขตเทศบาล	30,627	15,524	15,103	25,190	12,334	12,856	5,437	3,190	2,247	8,706	8,332	374	3.0	Non-municipal area
<b>อำเภอเกาะยาว</b>	<b>12,645</b>	<b>6,564</b>	<b>6,081</b>	<b>11,650</b>	<b>5,946</b>	<b>5,704</b>	<b>995</b>	<b>618</b>	<b>377</b>	<b>3,903</b>	<b>3,754</b>	<b>149</b>	<b>3.1</b>	<b>Amphoe Ko Yao</b>
ในเขตเทศบาล	779	391	388	743	371	372	36	20	16	290	280	10	2.7	Municipal area
นอกเขตเทศบาล	11,866	6,173	5,693	10,907	5,575	5,332	959	598	361	3,613	3,474	139	3.1	Non-municipal area
<b>อำเภอกะปง</b>	<b>14,609</b>	<b>7,437</b>	<b>7,172</b>	<b>11,554</b>	<b>5,576</b>	<b>5,978</b>	<b>3,055</b>	<b>1,861</b>	<b>1,194</b>	<b>4,319</b>	<b>4,088</b>	<b>231</b>	<b>2.8</b>	<b>Amphoe Kapong</b>
ในเขตเทศบาล	1,324	641	683	1,250	587	663	74	54	20	473	467	6	2.7	Municipal area
นอกเขตเทศบาล	13,285	6,796	6,489	10,304	4,989	5,315	2,981	1,807	1,174	3,846	3,621	225	2.8	Non-municipal area
<b>อำเภอตะกั่วทุ่ง</b>	<b>46,483</b>	<b>23,810</b>	<b>22,673</b>	<b>37,046</b>	<b>18,186</b>	<b>18,860</b>	<b>9,437</b>	<b>5,624</b>	<b>3,813</b>	<b>12,480</b>	<b>11,965</b>	<b>515</b>	<b>3.1</b>	<b>Amphoe Takua Thung</b>
ในเขตเทศบาล	4,702	2,223	2,479	4,535	2,101	2,434	167	122	45	1,631	1,613	18	2.8	Municipal area
นอกเขตเทศบาล	41,781	21,587	20,194	32,511	16,085	16,426	9,270	5,502	3,768	10,849	10,352	497	3.1	Non-municipal area
<b>อำเภอตะกั่วป่า</b>	<b>47,755</b>	<b>24,083</b>	<b>23,672</b>	<b>43,101</b>	<b>21,180</b>	<b>21,921</b>	<b>4,654</b>	<b>2,903</b>	<b>1,751</b>	<b>15,172</b>	<b>14,887</b>	<b>285</b>	<b>2.9</b>	<b>Amphoe Takua Pa</b>
ในเขตเทศบาล	4,794	2,508	2,286	4,189	2,006	2,183	605	502	103	1,446	1,428	18	2.9	Municipal area
นอกเขตเทศบาล	42,961	21,575	21,386	38,912	19,174	19,738	4,049	2,401	1,648	13,726	13,459	267	2.9	Non-municipal area
<b>อำเภอกระบุรี</b>	<b>23,594</b>	<b>12,194</b>	<b>11,400</b>	<b>21,577</b>	<b>10,816</b>	<b>10,761</b>	<b>2,017</b>	<b>1,378</b>	<b>639</b>	<b>7,344</b>	<b>7,098</b>	<b>246</b>	<b>3.0</b>	<b>Amphoe Khura Buri</b>
ในเขตเทศบาล	3,374	1,622	1,752	3,232	1,547	1,685	142	75	67	1,221	1,206	15	2.7	Municipal area
นอกเขตเทศบาล	20,220	10,572	9,648	18,345	9,269	9,076	1,875	1,303	572	6,123	5,892	231	3.1	Non-municipal area
<b>อำเภอทับปุด</b>	<b>23,070</b>	<b>12,047</b>	<b>11,023</b>	<b>21,525</b>	<b>11,141</b>	<b>10,384</b>	<b>1,545</b>	<b>906</b>	<b>639</b>	<b>7,204</b>	<b>7,013</b>	<b>191</b>	<b>3.1</b>	<b>Amphoe Thap Put</b>
ในเขตเทศบาล	1,138	547	591	1,110	528	582	28	19	9	514	503	11	2.2	Municipal area
นอกเขตเทศบาล	21,932	11,500	10,432	20,415	10,613	9,802	1,517	887	630	6,690	6,510	180	3.1	Non-municipal area
<b>อำเภอท้ายเหมือง</b>	<b>49,898</b>	<b>25,893</b>	<b>24,005</b>	<b>44,125</b>	<b>22,222</b>	<b>21,903</b>	<b>5,773</b>	<b>3,671</b>	<b>2,102</b>	<b>15,289</b>	<b>14,864</b>	<b>425</b>	<b>3.0</b>	<b>Amphoe Thai Mueang</b>
ในเขตเทศบาล	15,583	8,601	6,982	14,302	7,581	6,721	1,281	1,020	261	4,498	4,418	80	3.2	Municipal area
นอกเขตเทศบาล	34,315	17,292	17,023	29,823	14,641	15,182	4,492	2,651	1,841	10,791	10,446	345	2.9	Non-municipal area

ตารางที่ 2 ประชากร จำแนกตามอายุรายปี เพศ และเขตการปกครอง

Table 2 Population by single year of age, sex and area

อายุรายปี	ประชากร Population			ในเขตเทศบาล Municipal area			นอกเขตเทศบาล Non-municipal area			Single year of age
	รวม	ชาย	หญิง	รวม	ชาย	หญิง	รวม	ชาย	หญิง	
	Total	Male	Female	Total	Male	Female	Total	Male	Female	
ยอดรวม	258,534	132,374	126,160	41,547	21,355	20,192	216,987	111,019	105,968	Total
ส่วนร้อย	100.0	51.2	48.8	100.0	51.4	48.6	100.0	51.2	48.8	Percent
ต่ำกว่า 1	3,433	1,752	1,681	465	224	241	2,968	1,528	1,440	Under 1
1	3,471	1,772	1,699	478	252	226	2,993	1,520	1,473	1
2	4,031	2,053	1,978	490	233	257	3,541	1,820	1,721	2
3	4,089	2,084	2,005	520	281	239	3,569	1,803	1,766	3
4	3,891	1,979	1,912	512	263	249	3,379	1,716	1,663	4
5	3,770	1,925	1,845	481	243	238	3,289	1,682	1,607	5
6	3,491	1,765	1,726	498	237	261	2,993	1,528	1,465	6
7	3,577	1,805	1,772	511	248	263	3,066	1,557	1,509	7
8	3,563	1,866	1,697	462	250	212	3,101	1,616	1,485	8
9	3,652	1,821	1,831	509	260	249	3,143	1,561	1,582	9
10	3,860	2,006	1,854	537	253	284	3,323	1,753	1,570	10
11	3,537	1,858	1,679	479	260	219	3,058	1,598	1,460	11
12	4,019	2,034	1,985	534	284	250	3,485	1,750	1,735	12
13	4,076	2,124	1,952	610	337	273	3,466	1,787	1,679	13
14	4,063	2,133	1,930	531	264	267	3,532	1,869	1,663	14
15	3,951	2,035	1,916	547	286	261	3,404	1,749	1,655	15
16	3,718	1,926	1,792	529	278	251	3,189	1,648	1,541	16
17	3,888	2,037	1,851	576	321	255	3,312	1,716	1,596	17
18	3,688	1,999	1,689	525	303	222	3,163	1,696	1,467	18
19	3,042	1,702	1,340	437	231	206	2,605	1,471	1,134	19
20	3,617	1,955	1,662	469	273	196	3,148	1,682	1,466	20
21	3,109	1,673	1,436	559	325	234	2,550	1,348	1,202	21

ตารางที่ 2 ประชากร จำแนกตามอายุรายปี เพศ และเขตการปกครอง (ต่อ)

Table 2 Population by single year of age, sex and area (Contd.)

อายุรายปี	ประชากร Population			ในเขตเทศบาล Municipal area			นอกเขตเทศบาล Non-municipal area			Single year of age
	รวม	ชาย	หญิง	รวม	ชาย	หญิง	รวม	ชาย	หญิง	
	Total	Male	Female	Total	Male	Female	Total	Male	Female	
22	3,679	2,013	1,666	723	512	211	2,956	1,501	1,455	22
23	3,868	2,046	1,822	702	429	273	3,166	1,617	1,549	23
24	3,779	1,985	1,794	584	323	261	3,195	1,662	1,533	24
25	4,842	2,600	2,242	749	435	314	4,093	2,165	1,928	25
26	4,139	2,199	1,940	640	359	281	3,499	1,840	1,659	26
27	4,376	2,363	2,013	763	399	364	3,613	1,964	1,649	27
28	4,792	2,540	2,252	795	415	380	3,997	2,125	1,872	28
29	4,349	2,335	2,014	766	409	357	3,583	1,926	1,657	29
30	6,177	3,368	2,809	968	520	448	5,209	2,848	2,361	30
31	4,001	2,076	1,925	674	364	310	3,327	1,712	1,615	31
32	4,524	2,386	2,138	754	405	349	3,770	1,981	1,789	32
33	4,341	2,257	2,084	730	375	355	3,611	1,882	1,729	33
34	3,849	2,000	1,849	655	334	321	3,194	1,666	1,528	34
35	5,231	2,801	2,430	838	439	399	4,393	2,362	2,031	35
36	4,268	2,144	2,124	717	381	336	3,551	1,763	1,788	36
37	4,034	2,024	2,010	650	317	333	3,384	1,707	1,677	37
38	4,590	2,269	2,321	722	352	370	3,868	1,917	1,951	38
39	4,498	2,303	2,195	704	369	335	3,794	1,934	1,860	39
40	5,445	2,817	2,628	946	498	448	4,499	2,319	2,180	40
41	3,892	1,966	1,926	649	324	325	3,243	1,642	1,601	41
42	4,763	2,471	2,292	846	440	406	3,917	2,031	1,886	42
43	3,997	2,061	1,936	700	379	321	3,297	1,682	1,615	43
44	3,823	1,914	1,909	649	331	318	3,174	1,583	1,591	44
45	4,443	2,311	2,132	767	378	389	3,676	1,933	1,743	45
46	3,646	1,793	1,853	613	321	292	3,033	1,472	1,561	46

ตารางที่ 2 ประชากร จำแนกตามอายุรายปี เพศ และเขตการปกครอง (ต่อ)

Table 2 Population by single year of age, sex and area (Contd.)

อายุรายปี	ประชากร Population			ในเขตเทศบาล Municipal area			นอกเขตเทศบาล Non-municipal area			Single year of age
	รวม	ชาย	หญิง	รวม	ชาย	หญิง	รวม	ชาย	หญิง	
	Total	Male	Female	Total	Male	Female	Total	Male	Female	
47	3,531	1,760	1,771	584	305	279	2,947	1,455	1,492	47
48	3,924	1,944	1,980	678	345	333	3,246	1,599	1,647	48
49	3,449	1,723	1,726	587	297	290	2,862	1,426	1,436	49
50	3,824	1,915	1,909	686	329	357	3,138	1,586	1,552	50
51	2,810	1,355	1,455	466	215	251	2,344	1,140	1,204	51
52	3,218	1,655	1,563	611	309	302	2,607	1,346	1,261	52
53	3,217	1,593	1,624	610	290	320	2,607	1,303	1,304	53
54	2,873	1,439	1,434	570	291	279	2,303	1,148	1,155	54
55	2,920	1,463	1,457	511	252	259	2,409	1,211	1,198	55
56	2,443	1,196	1,247	447	204	243	1,996	992	1,004	56
57	2,273	1,086	1,187	406	186	220	1,867	900	967	57
58	2,390	1,186	1,204	434	206	228	1,956	980	976	58
59	1,968	934	1,034	315	166	149	1,653	768	885	59
60	2,366	1,180	1,186	458	231	227	1,908	949	959	60
61	1,806	871	935	340	146	194	1,466	725	741	61
62	1,626	806	820	291	135	156	1,335	671	664	62
63	1,592	807	785	259	120	139	1,333	687	646	63
64	1,206	607	599	190	96	94	1,016	511	505	64
65	1,523	751	772	297	134	163	1,226	617	609	65
66	1,328	667	661	222	96	126	1,106	571	535	66
67	1,261	635	626	195	82	113	1,066	553	513	67
68	1,170	553	617	198	80	118	972	473	499	68
69	1,089	519	570	159	77	82	930	442	488	69
70	1,231	606	625	228	103	125	1,003	503	500	70
71	995	477	518	163	77	86	832	400	432	71

ตารางที่ 2 ประชากร จำแนกตามอายุรายปี เพศ และเขตการปกครอง (ต่อ)

Table 2 Population by single year of age, sex and area (Contd.)

อายุรายปี	ประชากร Population			ในเขตเทศบาล Municipal area			นอกเขตเทศบาล Non-municipal area			Single year of age
	รวม	ชาย	หญิง	รวม	ชาย	หญิง	รวม	ชาย	หญิง	
	Total	Male	Female	Total	Male	Female	Total	Male	Female	
72	1,259	610	649	238	102	136	1,021	508	513	72
73	1,095	497	598	194	84	110	901	413	488	73
74	912	429	483	157	66	91	755	363	392	74
75	1,042	483	559	215	89	126	827	394	433	75
76	818	378	440	115	46	69	703	332	371	76
77	798	380	418	127	58	69	671	322	349	77
78	902	419	483	187	81	106	715	338	377	78
79	586	262	324	103	44	59	483	218	265	79
80	703	331	372	148	53	95	555	278	277	80
81	489	239	250	79	40	39	410	199	211	81
82	516	240	276	97	42	55	419	198	221	82
83	469	208	261	96	46	50	373	162	211	83
84	420	172	248	67	24	43	353	148	205	84
85	313	125	188	62	19	43	251	106	145	85
86	230	104	126	35	18	17	195	86	109	86
87	242	91	151	42	14	28	200	77	123	87
88	162	56	106	31	10	21	131	46	85	88
89	124	58	66	18	8	10	106	50	56	89
90	122	48	74	23	7	16	99	41	58	90
91	66	30	36	9	5	4	57	25	32	91
92	84	31	53	5	1	4	79	30	49	92
93	78	27	51	7	2	5	71	25	46	93
94	44	17	27	7	2	5	37	15	22	94
95	38	17	21	8	5	3	30	12	18	95
96	45	19	26	7	2	5	38	17	21	96





ตารางที่ 3 ประชากร จำแนกตามกลุ่มอายุ เพศ อำเภอ และเขตการปกครอง (ต่อ)

Table 3 Population by age group, sex, amphoe and area (Contd.)

กลุ่มอายุ และอำเภอ	ประชากร Population			ร้อยละ Percentage			ในเขตเทศบาล Municipal area			นอกเขตเทศบาล Non-municipal area			Age group and amphoe	
	รวม	ชาย	หญิง	รวม	ชาย	หญิง	รวม	ชาย	หญิง	รวม	ชาย	หญิง		
	Total	Male	Female	Total	Male	Female	Total	Male	Female	Total	Male	Female		
อำเภอเมืองพังงา	40,480	20,346	20,134	100.0	100.0	100.0	9,853	4,822	5,031	30,627	15,524	15,103	Amphoe	Mueang Phangnga
0 - 4	2,653	1,237	1,416	6.6	6.1	7.0	493	225	268	2,160	1,012	1,148		0 - 4
5 - 9	2,714	1,338	1,376	6.7	6.6	6.8	543	273	270	2,171	1,065	1,106		5 - 9
10 - 14	3,035	1,559	1,476	7.5	7.7	7.3	613	325	288	2,422	1,234	1,188		10 - 14
15 - 19	2,745	1,454	1,291	6.8	7.1	6.4	689	359	330	2,056	1,095	961		15 - 19
20 - 24	2,474	1,290	1,184	6.1	6.3	5.9	551	307	244	1,923	983	940		20 - 24
25 - 29	3,296	1,718	1,578	8.1	8.4	7.8	833	427	406	2,463	1,291	1,172		25 - 29
30 - 34	3,565	1,872	1,693	8.8	9.2	8.4	869	421	448	2,696	1,451	1,245		30 - 34
35 - 39	3,638	1,845	1,793	9.0	9.1	8.9	896	446	450	2,742	1,399	1,343		35 - 39
40 - 44	3,676	1,855	1,821	9.1	9.1	9.0	981	458	523	2,695	1,397	1,298		40 - 44
45 - 49	3,147	1,541	1,606	7.8	7.6	8.0	820	387	433	2,327	1,154	1,173		45 - 49
50 - 54	2,709	1,359	1,350	6.7	6.7	6.7	774	373	401	1,935	986	949		50 - 54
55 - 59	2,058	987	1,071	5.1	4.9	5.3	547	265	282	1,511	722	789		55 - 59
60 - 64	1,447	739	708	3.6	3.6	3.5	400	200	200	1,047	539	508		60 - 64
65 - 69	1,124	549	575	2.8	2.7	2.9	272	120	152	852	429	423		65 - 69
70 - 74	830	389	441	2.1	1.9	2.2	215	85	130	615	304	311		70 - 74
75 - 79	670	311	359	1.7	1.5	1.8	182	81	101	488	230	258		75 - 79
80 - 84	404	186	218	1.0	0.9	1.1	109	42	67	295	144	151		80 - 84
85 - 89	196	76	120	0.5	0.4	0.6	50	19	31	146	57	89		85 - 89
90 - 94	71	27	44	0.2	0.1	0.2	8	3	5	63	24	39		90 - 94
95 - 99	28	14	14	0.1	0.1	0.1	8	6	2	20	8	12		95 - 99
100 - 104	-	-	-	-	-	-	-	-	-	-	-	-		100 - 104
105 - 109	-	-	-	-	-	-	-	-	-	-	-	-		105 - 109
110 ขึ้นไป	-	-	-	-	-	-	-	-	-	-	-	-		110 and over























ตารางที่ 5 ประชากร จำแนกตามสัญชาติ เพศ และเขตการปกครอง

Table 5 Population by nationality, sex and area

สัญชาติ	ประชากร Population			ในเขตเทศบาล Municipal area			นอกเขตเทศบาล Non-municipal area			Nationality
	รวม Total	ชาย Male	หญิง Female	รวม Total	ชาย Male	หญิง Female	รวม Total	ชาย Male	หญิง Female	
ยุโรป	187	155	32	12	11	1	175	144	31	Europe
เดนมาร์ก	3	3	-	1	1	-	2	2	-	Denmark
ฝรั่งเศส	18	14	4	-	-	-	18	14	4	France
ฟินแลนด์	2	2	-	-	-	-	2	2	-	Finland
เยอรมนี	55	49	6	2	2	-	53	47	6	Germany
อิตาลี	9	7	2	-	-	-	9	7	2	Italy
เนเธอร์แลนด์	14	14	-	-	-	-	14	14	-	Netherlands
นอร์เวย์	2	2	-	2	2	-	-	-	-	Norway
รัสเซีย	-	-	-	-	-	-	-	-	-	Russian Fedreation
สวิตเซอร์แลนด์	18	18	-	-	-	-	18	18	-	Switzerland
สวีเดน	16	16	0	3	3	-	13	13	-	Sweden
สหราชอาณาจักร	34	17	17	3	3	-	31	14	17	United Kingdom
อื่น ๆ	16	13	3	1	-	1	15	13	2	Others
แปซิฟิก	20	12	8	1	1	-	19	11	8	Pacific
ออสเตรเลีย	20	12	8	1	1	-	19	11	8	Australia
นิวซีแลนด์	-	-	-	-	-	-	-	-	-	New Zealand
อื่น ๆ	-	-	-	-	-	-	-	-	-	Others
แอฟริกา	-	-	-	-	-	-	-	-	-	Africa
แคเมอรูน	-	-	-	-	-	-	-	-	-	Cameroon
อียิปต์	-	-	-	-	-	-	-	-	-	Egypt
ไนจีเรีย	-	-	-	-	-	-	-	-	-	Nigeria
ซูดาน	-	-	-	-	-	-	-	-	-	Sudan
แอฟริกาใต้	-	-	-	-	-	-	-	-	-	South Africa
อื่น ๆ	-	-	-	-	-	-	-	-	-	Others
อื่น ๆ	10	6	4	4	-	4	6	6	-	Others
ไม่ทราบประเทศ	-	-	-	-	-	-	-	-	-	Unknown nationality
ไม่ทราบ	13	8	5	-	-	-	13	8	5	Unknown



ตารางที่ 6 ประชากรอายุ 5 ปีขึ้นไป จำแนกตามภาษาที่ใช้พูดในครัวเรือน เพศ และเขตการปกครอง

Table 6 Population 5 years of age and over by usual languages spoken at home, sex and area

ภาษาที่ใช้พูด ในครัวเรือน	ประชากร Population			ในเขตเทศบาล Municipal area			นอกเขตเทศบาล Non-municipal area			Usual languages spoken at home
	รวม	ชาย	หญิง	รวม	ชาย	หญิง	รวม	ชาย	หญิง	
	Total	Male	Female	Total	Male	Female	Total	Male	Female	
อินโดนีเซีย	-	-	-	-	-	-	-	-	-	Indonesia
อินเดีย/ฮินดี	22	18	4	-	-	-	22	18	4	Indai/Hindi
อาหรับ	11	8	3	-	-	-	11	8	3	Arub
ภาษาอื่นๆ ที่ใช้พูดในทวีปเอเชีย	31	16	15	-	-	-	31	16	15	Others language in Asia
อังกฤษ	727	369	358	59	30	29	668	339	329	English
เยอรมัน	24	14	10	-	-	-	24	14	10	German
กรีก	-	-	-	-	-	-	-	-	-	Greek
สเปน	-	-	-	-	-	-	-	-	-	Spanish
โปแลนด์ (โปแลนด์)	-	-	-	-	-	-	-	-	-	Polish
ปอร์ตุเกส	-	-	-	-	-	-	-	-	-	Portugal
รัสเซีย	-	-	-	-	-	-	-	-	-	Russian
สวีดิช	4	3	1	-	-	-	4	3	1	Swedish
ฟินแลนด์	0	-	-	-	-	-	-	-	-	Finnish
ฝรั่งเศส	9	5	4	-	-	-	9	5	4	French
เดนมาร์ก	-	-	-	-	-	-	-	-	-	Danish
อิตาลี	11	8	3	-	-	-	11	8	3	Italian
ฮังการี	-	-	-	-	-	-	-	-	-	Hungarian
เม็กซิกัน	-	-	-	-	-	-	-	-	-	Mexican
คิวบา	-	-	-	-	-	-	-	-	-	Cuban
ภาษาอื่นๆ ที่ใช้พูดในทวีปยุโรป/ อเมริกา/ออสเตรเลีย	12	7	5	-	-	-	12	7	5	Others language in Europe, America, Australia
แอฟริกา	-	-	-	-	-	-	-	-	-	Africa
ภาษาอื่นๆ ที่ใช้พูด ในทวีปแอฟริกา	-	-	-	-	-	-	-	-	-	Others language in Africa



ตารางที่ 7 ประชากรอายุ 3 ปีขึ้นไป จำแนกตามระดับชั้นที่กำลังเรียน กลุ่มอายุ เพศ และเขตการปกครอง (ต่อ)

Table 7 Population 3 years of age and over by educational attendance, age group, sex and area (Contd.)

พื้นที่กำลังเรียน เพศ และเขตการปกครอง	รวม Total	กลุ่มอายุ Age group																Educational attendance, sex and area
		3 - 5	6 - 11	12 - 14	15 - 17	18 - 21	22 - 24	25 - 29	30 - 34	35 - 39	40 - 44	45 - 49	50 - 54	55 - 59	60 - 64	65 - 69	70 ขึ้นไป and over	
ระดับอุดมศึกษา (สามัญ)	2,434	-	-	136	964	616	281	184	77	64	55	29	15	7	0	2	4	Higher level (General)
อนุปริญญา	1,168	-	-	136	959	25	9	14	3	6	10	3	3	-	-	-	-	Diploma level
ปริญญาตรี	1,116	-	-	-	5	587	255	126	52	35	29	14	9	1	-	1	2	Graduate level
ปีที่ 1	399	-	-	-	5	244	59	46	15	15	7	5	2	1	-	-	-	1 st year
ปีที่ 2	237	-	-	-	-	162	34	12	6	7	5	7	3	-	-	-	1	2 nd year
ปีที่ 3	240	-	-	-	-	125	64	22	14	7	7	-	-	-	-	1	-	3 rd year
ปีที่ 4	239	-	-	-	-	56	98	45	17	6	10	2	4	-	-	-	1	4 th year
ปีที่ 5	1	-	-	-	-	-	-	1	-	-	-	-	-	-	-	-	-	5 th year
ปีที่ 6	-	-	-	-	-	-	-	-	-	-	-	-	-	-	-	-	-	6 th year
ไม่ทราบ	-	-	-	-	-	-	-	-	-	-	-	-	-	-	-	-	-	Unknown
สูงกว่าปริญญาตรี	38	-	-	-	-	2	5	9	3	4	2	6	1	4	-	-	2	Upper higher level
ปริญญาโท	110	-	-	-	-	2	12	35	19	19	13	6	1	2	-	1	-	Master degree
สูงกว่าปริญญาโท	-	-	-	-	-	-	-	-	-	-	-	-	-	-	-	-	-	Upper master degree
ปริญญาเอก	2	-	-	-	-	-	-	-	-	-	1	-	1	-	-	-	-	Doctorate degree
สูงกว่าปริญญาเอก/ แพทย์เฉพาะทาง	-	-	-	-	-	-	-	-	-	-	-	-	-	-	-	-	-	Upper doctorate degree/ Special doctor
ระดับอุดมศึกษา (อาชีวศึกษา)	664	-	-	-	35	541	53	19	6	3	5	1	-	-	-	1	-	Higher level (Vocational)
ต่ำกว่าอนุปริญญา	17	-	-	-	6	11	-	-	-	-	-	-	-	-	-	-	-	Lower diploma level
อนุปริญญา	647	-	-	-	29	530	53	19	6	3	5	1	-	-	-	1	-	Diploma level
การศึกษาทางศาสนา	89	-	-	20	4	13	11	6	8	7	5	4	4	2	3	-	2	Religious education
แผนกธรรม	56	-	-	1	1	10	7	5	7	6	5	3	4	2	3	-	2	Dharma
แผนกบาลี	4	-	-	-	-	-	1	-	1	1	-	1	-	-	-	-	-	Pali
ปอเนาะ	29	-	-	19	3	3	3	1	-	-	-	-	-	-	-	-	-	Pondok
การศึกษาอื่น ๆ	4	-	-	-	-	1	-	1	-	1	-	1	-	-	-	-	-	Others education
ไม่ทราบระดับการศึกษา	639	-	-	-	59	183	62	85	49	51	40	27	19	13	17	9	25	Unknown level of Ed.
ไม่ทราบ	48	-	-	4	6	2	8	9	15	1	-	-	2	1	-	-	-	Unknown



ตารางที่ 7 ประชากรอายุ 3 ปีขึ้นไป จำแนกตามระดับชั้นที่กำลังเรียน กลุ่มอายุ เพศ และเขตการปกครอง (ต่อ)

Table 7 Population 3 years of age and over by educational attendance, age group, sex and area (Contd.)

พื้นที่กำลังเรียน เพศ และเขตการปกครอง	รวม Total	กลุ่มอายุ Age group																Educational attendance, sex and area
		3 - 5	6 - 11	12 - 14	15 - 17	18 - 21	22 - 24	25 - 29	30 - 34	35 - 39	40 - 44	45 - 49	50 - 54	55 - 59	60 - 64	65 - 69	70 ขึ้นไป and over	
ระดับอุดมศึกษา (สามัญ)	586	-	-	-	5	237	130	80	32	31	34	22	8	4	-	1	2	Higher level (General)
อนุปริญญา	69	-	-	-	1	20	9	14	3	6	10	3	3	-	-	-	-	Diploma level
ปริญญาตรี	468	-	-	-	4	215	117	58	23	18	17	10	4	1	-	-	1	Graduate level
ปีที่ 1	155	-	-	-	4	85	30	18	7	4	2	3	1	1	-	-	-	1 st year
ปีที่ 2	103	-	-	-	-	58	18	6	3	6	4	6	2	-	-	-	-	2 nd year
ปีที่ 3	102	-	-	-	-	47	29	8	6	6	6	-	-	-	-	-	-	3 rd year
ปีที่ 4	107	-	-	-	-	25	40	25	7	2	5	1	1	-	-	-	1	4 th year
ปีที่ 5	1	-	-	-	-	-	-	1	-	-	-	-	-	-	-	-	-	5 th year
ปีที่ 6	-	-	-	-	-	-	-	-	-	-	-	-	-	-	-	-	-	6 th year
ไม่ทราบ	-	-	-	-	-	-	-	-	-	-	-	-	-	-	-	-	-	Unknown
สูงกว่าปริญญาตรี	15	-	-	-	-	1	2	1	1	1	-	6	-	2	-	-	1	Upper higher level
ปริญญาโท	34	-	-	-	-	1	2	7	5	6	7	3	1	1	-	1	-	Master degree
สูงกว่าปริญญาโท	-	-	-	-	-	-	-	-	-	-	-	-	-	-	-	-	-	Upper master degree
ปริญญาเอก	-	-	-	-	-	-	-	-	-	-	-	-	-	-	-	-	-	Doctorate degree
สูงกว่าปริญญาเอก/ แพทย์เฉพาะทาง	-	-	-	-	-	-	-	-	-	-	-	-	-	-	-	-	-	Upper doctorate degree/ Special doctor
ระดับอุดมศึกษา (อาชีวศึกษา)	356	-	-	-	21	299	21	8	2	2	3	-	-	-	-	-	-	Higher level (Vocational)
ต่ำกว่าอนุปริญญา	8	-	-	-	5	3	-	-	-	-	-	-	-	-	-	-	-	Lower diploma level
อนุปริญญา	348	-	-	-	16	296	21	8	2	2	3	-	-	-	-	-	-	Diploma level
การศึกษาทางศาสนา	82	-	-	16	2	12	11	6	8	7	5	4	4	2	3	-	2	Religious education
แผนกธรรม	56	-	-	1	1	10	7	5	7	6	5	3	4	2	3	-	2	Dharma
แผนกบาลี	4	-	-	-	-	-	1	-	1	1	-	1	-	-	-	-	-	Pali
ปอเนาะ	22	-	-	15	1	2	3	1	-	-	-	-	-	-	-	-	-	Pondok
การศึกษาอื่น ๆ	-	-	-	-	-	-	-	-	-	-	-	-	-	-	-	-	-	Others education
ไม่ทราบระดับการศึกษา	362	-	-	-	29	95	38	56	32	29	25	17	9	6	7	5	14	Unknown level of Ed.
ไม่ทราบ	11	-	-	4	3	-	-	2	1	-	-	-	1	-	-	-	-	Unknown





ตารางที่ 7 ประชากรอายุ 3 ปีขึ้นไป จำแนกตามระดับชั้นที่กำลังเรียน กลุ่มอายุ เพศ และเขตการปกครอง (ต่อ)

Table 7 Population 3 years of age and over by educational attendance, age group, sex and area (Contd.)

พื้นที่กำลังเรียน เพศ และเขตการปกครอง	รวม Total	กลุ่มอายุ Age group																Educational attendance, sex and area
		3 - 5	6 - 11	12 - 14	15 - 17	18 - 21	22 - 24	25 - 29	30 - 34	35 - 39	40 - 44	45 - 49	50 - 54	55 - 59	60 - 64	65 - 69	70 ขึ้นไป and over	
ระดับอุดมศึกษา (สามัญ)	1,848	-	-	136	959	379	151	104	45	33	21	7	7	3	-	1	2	Higher level (General)
อนุปริญญา	1,099	-	-	136	958	5	-	-	-	-	-	-	-	-	-	-	-	Diploma level
ปริญญาตรี	648	-	-	-	1	372	138	68	29	17	12	4	5	-	-	1	1	Graduate level
ปีที่ 1	244	-	-	-	1	159	29	28	8	11	5	2	1	-	-	-	-	1 st year
ปีที่ 2	134	-	-	-	-	104	16	6	3	1	1	1	1	-	-	-	1	2 nd year
ปีที่ 3	138	-	-	-	-	78	35	14	8	1	1	-	-	-	-	1	-	3 rd year
ปีที่ 4	132	-	-	-	-	31	58	20	10	4	5	1	3	-	-	-	-	4 th year
ปีที่ 5	-	-	-	-	-	-	-	-	-	-	-	-	-	-	-	-	-	5 th year
ปีที่ 6	-	-	-	-	-	-	-	-	-	-	-	-	-	-	-	-	-	6 th year
ไม่ทราบ	-	-	-	-	-	-	-	-	-	-	-	-	-	-	-	-	-	Unknown
สูงกว่าปริญญาตรี	23	-	-	-	-	1	3	8	2	3	2	-	1	2	-	-	1	Upper higher level
ปริญญาโท	76	-	-	-	-	1	10	28	14	13	6	3	-	1	-	-	-	Master degree
สูงกว่าปริญญาโท	-	-	-	-	-	-	-	-	-	-	-	-	-	-	-	-	-	Upper master degree
ปริญญาเอก	2	-	-	-	-	-	-	-	-	-	1	-	1	-	-	-	-	Doctorate degree
สูงกว่าปริญญาเอก/ แพทย์เฉพาะทาง	-	-	-	-	-	-	-	-	-	-	-	-	-	-	-	-	-	Upper doctorate degree/ Special doctor
ระดับอุดมศึกษา (อาชีวศึกษา)	308	-	-	-	14	242	32	11	4	1	2	1	-	-	-	1	-	Higher level (Vocational)
ต่ำกว่าอนุปริญญา	9	-	-	-	1	8	-	-	-	-	-	-	-	-	-	-	-	Lower diploma level
อนุปริญญา	299	-	-	-	13	234	32	11	4	1	2	1	-	-	-	1	-	Diploma level
การศึกษาทางศาสนา	7	-	-	4	2	1	-	-	-	-	-	-	-	-	-	-	-	Religious education
แผนกธรรม	-	-	-	-	-	-	-	-	-	-	-	-	-	-	-	-	-	Dharma
แผนกบาลี	-	-	-	-	-	-	-	-	-	-	-	-	-	-	-	-	-	Pali
ปอเนาะ	7	-	-	4	2	1	-	-	-	-	-	-	-	-	-	-	-	Pondok
การศึกษาอื่น ๆ	4	-	-	-	-	1	-	1	-	1	-	1	-	-	-	-	-	Others education
ไม่ทราบระดับการศึกษา	277	-	-	-	30	88	24	29	17	22	15	10	10	7	10	4	11	Unknown level of Ed.
ไม่ทราบ	37	-	-	-	3	2	8	7	14	1	-	-	1	1	-	-	-	Unknown

















ตารางที่ 7 ประชากรอายุ 3 ปีขึ้นไป จำแนกตามระดับชั้นที่กำลังเรียน กลุ่มอายุ เพศ และเขตการปกครอง (ต่อ)

Table 7 Population 3 years of age and over by educational attendance, age group, sex and area (Contd.)

พื้นที่กำลังเรียน เพศ และเขตการปกครอง	รวม Total	กลุ่มอายุ Age group																Educational attendance, sex and area
		3 - 5	6 - 11	12 - 14	15 - 17	18 - 21	22 - 24	25 - 29	30 - 34	35 - 39	40 - 44	45 - 49	50 - 54	55 - 59	60 - 64	65 - 69	70 ขึ้นไป and over	
ระดับอุดมศึกษา (สามัญ)	1,077	-	-	-	5	489	223	144	72	56	41	24	12	5	1	2	3	Higher level (General)
อนุปริญญา	162	-	-	-	1	64	23	22	16	14	12	5	4	-	1	-	-	Diploma level
ปริญญาตรี	806	-	-	-	4	423	188	90	38	25	17	11	7	1	-	1	1	Graduate level
ปีที่ 1	306	-	-	-	4	188	47	34	10	13	3	4	2	1	-	-	-	1 st year
ปีที่ 2	162	-	-	-	-	108	25	7	5	6	3	6	2	-	-	-	-	2 nd year
ปีที่ 3	169	-	-	-	-	85	52	14	11	2	4	-	-	-	-	1	-	3 rd year
ปีที่ 4	168	-	-	-	-	42	64	34	12	4	7	1	3	-	-	-	1	4 th year
ปีที่ 5	1	-	-	-	-	-	-	-	1	-	-	-	-	-	-	-	-	5 th year
ปีที่ 6	-	-	-	-	-	-	-	-	-	-	-	-	-	-	-	-	-	6 th year
ไม่ทราบ	-	-	-	-	-	-	-	-	-	-	-	-	-	-	-	-	-	Unknown
สูงกว่าปริญญาตรี	30	-	-	-	-	2	3	9	3	2	1	5	-	3	-	-	2	Upper higher level
ปริญญาโท	78	-	-	-	-	-	9	23	15	15	10	3	1	1	-	1	-	Master degree
สูงกว่าปริญญาโท	-	-	-	-	-	-	-	-	-	-	-	-	-	-	-	-	-	Upper master degree
ปริญญาเอก	1	-	-	-	-	-	-	-	-	-	1	-	-	-	-	-	-	Doctorate degree
สูงกว่าปริญญาเอก/ แพทย์เฉพาะทาง	-	-	-	-	-	-	-	-	-	-	-	-	-	-	-	-	-	Upper doctorate degree/ Special doctor
ระดับอุดมศึกษา (อาชีวศึกษา)	538	-	-	-	27	436	47	16	5	2	4	1	-	-	-	-	-	Higher level (Vocational)
ต่ำกว่าอนุปริญญา	16	-	-	-	6	10	-	-	-	-	-	-	-	-	-	-	-	Lower diploma level
อนุปริญญา	522	-	-	-	21	426	47	16	5	2	4	1	-	-	-	-	-	Diploma level
การศึกษาทางศาสนา	87	-	-	20	4	13	11	6	8	7	5	4	4	2	1	-	2	Religious education
แผนกธรรม	54	-	-	1	1	10	7	5	7	6	5	3	4	2	1	-	2	Dharma
แผนกบาลี	4	-	-	-	-	-	1	-	1	1	-	1	-	-	-	-	-	Pali
ปอเนาะ	29	-	-	19	3	3	3	1	-	-	-	-	-	-	-	-	-	Pondok
การศึกษาอื่น ๆ	2	-	-	-	-	1	-	1	-	-	-	-	-	-	-	-	-	Others education
ไม่ทราบระดับการศึกษา	509	-	-	-	53	154	41	65	26	36	34	24	17	13	16	9	21	Unknown level of Ed.
ไม่ทราบ	41	-	-	4	6	2	7	7	11	1	-	-	2	1	-	-	-	Unknown



ตารางที่ 7 ประชากรอายุ 3 ปีขึ้นไป จำแนกตามระดับชั้นที่กำลังเรียน กลุ่มอายุ เพศ และเขตการปกครอง (ต่อ)

Table 7 Population 3 years of age and over by educational attendance, age group, sex and area (Contd.)

พื้นที่กำลังเรียน เพศ และเขตการปกครอง	รวม Total	กลุ่มอายุ Age group																Educational attendance, sex and area
		3 - 5	6 - 11	12 - 14	15 - 17	18 - 21	22 - 24	25 - 29	30 - 34	35 - 39	40 - 44	45 - 49	50 - 54	55 - 59	60 - 64	65 - 69	70 ขึ้นไป and over	
ระดับอุดมศึกษา (สามัญ)	416	-	-	-	4	168	87	51	25	24	25	19	6	4	-	1	2	Higher level (General)
อนุปริญญา	60	-	-	-	1	20	6	10	3	6	9	3	2	-	-	-	-	Diploma level
ปริญญาตรี	317	-	-	-	3	147	78	36	16	12	11	9	3	1	-	-	1	Graduate level
ปีที่ 1	122	-	-	-	3	72	22	12	4	3	1	3	1	1	-	-	-	1 st year
ปีที่ 2	58	-	-	-	-	26	11	2	3	6	3	6	1	-	-	-	-	2 nd year
ปีที่ 3	64	-	-	-	-	28	21	6	4	2	3	-	-	-	-	-	-	3 rd year
ปีที่ 4	72	-	-	-	-	21	24	15	5	1	4	-	1	-	-	-	1	4 th year
ปีที่ 5	1	-	-	-	-	-	-	1	-	-	-	-	-	-	-	-	-	5 th year
ปีที่ 6	-	-	-	-	-	-	-	-	-	-	-	-	-	-	-	-	-	6 th year
ไม่ทราบ	-	-	-	-	-	-	-	-	-	-	-	-	-	-	-	-	-	Unknown
สูงกว่าปริญญาตรี	13	-	-	-	-	1	1	1	1	1	-	5	-	2	-	-	1	Upper higher level
ปริญญาโท	26	-	-	-	-	-	2	4	5	5	5	2	1	1	-	1	-	Master degree
สูงกว่าปริญญาโท	-	-	-	-	-	-	-	-	-	-	-	-	-	-	-	-	-	Upper master degree
ปริญญาเอก	-	-	-	-	-	-	-	-	-	-	-	-	-	-	-	-	-	Doctorate degree
สูงกว่าปริญญาเอก/ แพทย์เฉพาะทาง	-	-	-	-	-	-	-	-	-	-	-	-	-	-	-	-	-	Upper doctorate degree/ Special doctor
ระดับอุดมศึกษา (อาชีวศึกษา)	282	-	-	-	16	236	19	7	1	1	2	-	-	-	-	-	-	Higher level (Vocational)
ต่ำกว่าอนุปริญญา	7	-	-	-	5	2	-	-	-	-	-	-	-	-	-	-	-	Lower diploma level
อนุปริญญา	275	-	-	-	11	234	19	7	1	1	2	-	-	-	-	-	-	Diploma level
การศึกษาทางศาสนา	80	-	-	16	2	12	11	6	8	7	5	4	4	2	1	-	2	Religious education
แผนกธรรม	54	-	-	1	1	10	7	5	7	6	5	3	4	2	1	-	2	Dharma
แผนกบาลี	4	-	-	-	-	-	1	-	1	1	-	1	-	-	-	-	-	Pali
ปอเนาะ	22	-	-	15	1	2	3	1	-	-	-	-	-	-	-	-	-	Pondok
การศึกษาอื่น ๆ	-	-	-	-	-	-	-	-	-	-	-	-	-	-	-	-	-	Others education
ไม่ทราบระดับการศึกษา	270	-	-	-	26	78	22	38	16	17	20	15	8	6	7	5	12	Unknown level of Ed.
ไม่ทราบ	11	-	-	4	3	-	-	2	1	-	-	-	1	-	-	-	-	Unknown



ตารางที่ 7 ประชากรอายุ 3 ปีขึ้นไป จำแนกตามระดับชั้นที่กำลังเรียน กลุ่มอายุ เพศ และเขตการปกครอง (ต่อ)

Table 7 Population 3 years of age and over by educational attendance, age group, sex and area (Contd.)

ชั้นที่กำลังเรียน เพศ และเขตการปกครอง	รวม Total	กลุ่มอายุ Age group																Educational attendance, sex and area
		3 - 5	6 - 11	12 - 14	15 - 17	18 - 21	22 - 24	25 - 29	30 - 34	35 - 39	40 - 44	45 - 49	50 - 54	55 - 59	60 - 64	65 - 69	70 ขึ้นไป and over	
ระดับอุดมศึกษา (สามัญ)	662	-	-	-	1	321	136	94	47	32	16	5	6	1	1	1	1	Higher level (General)
อนุปริญญา	103	-	-	-	-	44	17	13	13	8	3	2	2	-	1	-	-	Diploma level
ปริญญาตรี	489	-	-	-	1	276	110	54	22	13	6	2	4	-	-	1	-	Graduate level
ปีที่ 1	184	-	-	-	1	116	25	22	6	10	2	1	1	-	-	-	-	1 st year
ปีที่ 2	104	-	-	-	-	82	14	5	2	-	-	-	1	-	-	-	-	2 nd year
ปีที่ 3	105	-	-	-	-	57	31	8	7	-	1	-	-	-	-	1	-	3 rd year
ปีที่ 4	96	-	-	-	-	21	40	19	7	3	3	1	2	-	-	-	-	4 th year
ปีที่ 5	-	-	-	-	-	-	-	-	-	-	-	-	-	-	-	-	-	5 th year
ปีที่ 6	-	-	-	-	-	-	-	-	-	-	-	-	-	-	-	-	-	6 th year
ไม่ทราบ	-	-	-	-	-	-	-	-	-	-	-	-	-	-	-	-	-	Unknown
สูงกว่าปริญญาตรี	17	-	-	-	-	1	2	8	2	1	1	-	-	1	-	-	1	Upper higher level
ปริญญาโท	52	-	-	-	-	-	7	19	10	10	5	1	-	-	-	-	-	Master degree
สูงกว่าปริญญาโท	-	-	-	-	-	-	-	-	-	-	-	-	-	-	-	-	-	Upper master degree
ปริญญาเอก	1	-	-	-	-	-	-	-	-	-	1	-	-	-	-	-	-	Doctorate degree
สูงกว่าปริญญาเอก/ แพทย์เฉพาะทาง	-	-	-	-	-	-	-	-	-	-	-	-	-	-	-	-	-	Upper doctorate degree/ Special doctor
ระดับอุดมศึกษา (อาชีวศึกษา)	256	-	-	-	11	200	28	9	4	1	2	1	-	-	-	-	-	Higher level (Vocational)
ต่ำกว่าอนุปริญญา	9	-	-	-	1	8	-	-	-	-	-	-	-	-	-	-	-	Lower diploma level
อนุปริญญา	247	-	-	-	10	192	28	9	4	1	2	1	-	-	-	-	-	Diploma level
การศึกษาทางศาสนา	7	-	-	4	2	1	-	-	-	-	-	-	-	-	-	-	-	Religious education
แผนกธรรม	-	-	-	-	-	-	-	-	-	-	-	-	-	-	-	-	-	Dharma
แผนกบาลี	-	-	-	-	-	-	-	-	-	-	-	-	-	-	-	-	-	Pali
ปอเนาะ	7	-	-	4	2	1	-	-	-	-	-	-	-	-	-	-	-	Pondok
การศึกษาอื่น ๆ	2	-	-	-	-	1	-	1	-	-	-	-	-	-	-	-	-	Others education
ไม่ทราบระดับการศึกษา	239	-	-	-	27	76	19	27	10	19	14	9	9	7	9	4	9	Unknown level of Ed.
ไม่ทราบ	30	-	-	-	3	2	7	5	10	1	-	-	1	1	-	-	-	Unknown



ตารางที่ 8 ประชากรอายุ 3 ปีขึ้นไป จำแนกตามระดับชั้นที่เรียนสำเร็จ กลุ่มอายุ เพศ และเขตการปกครอง (ต่อ)

Table 8 Population 3 years of age and over by educational attainment, age group, sex and area (Contd.)

พื้นที่เรียนสำเร็จ เพศ และเขตการปกครอง	รวม Total	กลุ่มอายุ Age group																	Educational attainment, sex and area
		3 - 5	6 - 11	12 - 14	15 - 17	18 - 21	22 - 24	25 - 29	30 - 34	35 - 39	40 - 44	45 - 49	50 - 54	55 - 59	60 - 64	65 - 69	70 ขึ้นไป and over		
<b>ระดับอุดมศึกษา (สามัญ)</b>	<b>16,444</b>	-	-	-	8	518	1,276	3,302	3,004	2,251	1,585	1,497	1,452	828	343	201	179	<b>Higher level (General)</b>	
อนุปริญญา	1,273	-	-	-	2	79	74	200	194	191	130	137	88	70	29	38	41	Diploma level	
ปริญญาตรี	14,173	-	-	-	6	437	1,194	2,966	2,642	1,906	1,314	1,228	1,234	680	286	153	127	Graduate level	
ปีที่ 1	269	-	-	-	5	174	35	17	8	10	6	7	5	1	-	-	1	1 st year	
ปีที่ 2	637	-	-	-	1	131	94	118	84	56	44	42	21	24	10	9	3	2 nd year	
ปีที่ 3	351	-	-	-	-	56	107	80	35	20	24	14	9	5	-	1	-	3 rd year	
ปีที่ 4	12,861	-	-	-	-	75	957	2,736	2,507	1,812	1,231	1,161	1,194	648	275	142	123	4 th year	
ปีที่ 5	31	-	-	-	-	-	1	8	3	7	5	3	1	2	1	-	-	5 th year	
ปีที่ 6	24	-	-	-	-	1	-	7	5	1	4	1	4	-	-	1	-	6 th year	
ไม่ทราบ	-	-	-	-	-	-	-	-	-	-	-	-	-	-	-	-	-	Unknown	
ปริญญาตรี	12,925	-	-	-	-	76	959	2,752	2,517	1,822	1,241	1,165	1,200	651	276	143	123	Bachelor degree	
สูงกว่าปริญญาตรี	59	-	-	-	-	-	1	15	13	7	5	5	7	5	1	-	-	Upper higher level	
ปริญญาโท	887	-	-	-	-	-	7	116	148	140	126	121	118	68	26	10	7	Master degree	
สูงกว่าปริญญาโท	18	-	-	-	-	-	-	2	1	2	3	2	2	2	1	-	3	Upper master degree	
ปริญญาเอก	16	-	-	-	-	-	-	1	2	2	4	3	2	2	-	-	-	Doctorate degree	
สูงกว่าปริญญาเอก/ แพทย์เฉพาะทาง	18	-	-	-	-	2	-	2	4	3	3	1	1	1	-	-	1	Upper doctorate degree/ Special doctor	
<b>ระดับอุดมศึกษา (อาชีวศึกษา)</b>	<b>6,335</b>	-	-	-	7	575	645	1,197	1,209	685	609	653	353	197	70	64	71	<b>Higher level (Vocational)</b>	
ต่ำกว่าอนุปริญญา	264	-	-	-	2	18	7	31	34	27	36	39	18	21	6	4	21	Lower diploma level	
อนุปริญญา	6,071	-	-	-	5	557	638	1,166	1,175	658	573	614	335	176	64	60	50	Diploma level	
<b>การศึกษาทางศาสนา</b>	<b>205</b>	-	-	2	3	5	19	14	16	20	14	18	18	12	8	5	51	<b>Religious education</b>	
แผนกธรรม	146	-	-	-	3	4	17	7	13	13	8	12	16	11	8	4	30	Dharma	
แผนกบาลี	10	-	-	-	-	-	1	-	1	1	1	2	-	1	-	1	2	Pali	
ปอเนาะ	49	-	-	2	-	1	1	7	2	6	5	4	2	-	-	-	19	Pondok	
การศึกษาอื่น ๆ	46	-	-	-	2	-	1	2	4	5	4	12	3	3	3	2	5	Others education	
ไม่ทราบระดับการศึกษา	3,217	-	-	-	64	180	442	1,533	641	86	61	99	51	15	9	10	26	Unknown level of Ed.	
ไม่ทราบ	25	-	-	6	-	4	4	3	4	2	-	-	-	-	-	-	2	Unknown	









ตารางที่ 8 ประชากรอายุ 3 ปีขึ้นไป จำแนกตามระดับชั้นที่เรียนสำเร็จ กลุ่มอายุ เพศ และเขตการปกครอง (ต่อ)

Table 8 Population 3 years of age and over by educational attainment, age group, sex and area (Contd.)

พื้นที่เรียนสำเร็จ เพศ และเขตการปกครอง	รวม Total	กลุ่มอายุ Age group																	Educational attainment, sex and area
		3 - 5	6 - 11	12 - 14	15 - 17	18 - 21	22 - 24	25 - 29	30 - 34	35 - 39	40 - 44	45 - 49	50 - 54	55 - 59	60 - 64	65 - 69	70 ขึ้นไป and over		
ระดับอุดมศึกษา (สามัญ)	9,363	-	-	-	3	318	839	2,118	1,842	1,241	824	804	697	382	159	83	53	Higher level (General)	
อนุปริญญา	682	-	-	-	2	43	40	123	115	108	58	73	37	31	12	24	16	Diploma level	
ปริญญาตรี	8,185	-	-	-	1	274	792	1,903	1,621	1,050	702	673	619	321	139	55	35	Graduate level	
ปีที่ 1	157	-	-	-	1	116	17	10	5	2	1	1	3	-	-	-	1	1 st year	
ปีที่ 2	381	-	-	-	-	82	56	82	49	33	21	29	9	11	3	5	1	2 nd year	
ปีที่ 3	196	-	-	-	-	29	63	42	20	13	15	9	3	2	-	-	-	3 rd year	
ปีที่ 4	7,421	-	-	-	-	46	655	1,759	1,542	999	660	633	602	307	136	49	33	4 th year	
ปีที่ 5	16	-	-	-	-	-	1	6	1	3	4	-	-	1	-	-	-	5 th year	
ปีที่ 6	14	-	-	-	-	1	-	4	4	-	1	1	2	-	-	1	-	6 th year	
ไม่ทราบ	-	-	-	-	-	-	-	-	-	-	-	-	-	-	-	-	-	Unknown	
ปริญญาตรี	7,457	-	-	-	-	47	657	1,769	1,549	1,003	666	634	605	308	136	50	33	Bachelor degree	
สูงกว่าปริญญาตรี	35	-	-	-	-	-	1	8	9	4	1	3	4	5	-	-	-	Upper higher level	
ปริญญาโท	436	-	-	-	-	-	6	82	93	74	58	54	36	22	7	4	-	Master degree	
สูงกว่าปริญญาโท	8	-	-	-	-	-	-	1	-	1	2	-	-	2	1	-	1	Upper master degree	
ปริญญาเอก	7	-	-	-	-	-	-	-	2	1	2	-	1	1	-	-	-	Doctorate degree	
สูงกว่าปริญญาเอก/ แพทย์เฉพาะทาง	10	-	-	-	-	1	-	1	2	3	1	1	-	-	-	-	1	Upper doctorate degree/ Special doctor	
ระดับอุดมศึกษา (อาชีวศึกษา)	3,058	-	-	-	3	279	313	577	568	345	305	308	171	88	35	30	36	Higher level (Vocational)	
ต่ำกว่าอนุปริญญา	109	-	-	-	1	7	3	9	11	8	17	16	8	11	3	3	12	Lower diploma level	
อนุปริญญา	2,949	-	-	-	2	272	310	568	557	337	288	292	163	77	32	27	24	Diploma level	
การศึกษาทางศาสนา	11	-	-	-	-	-	1	2	-	1	2	-	-	-	-	-	5	Religious education	
แผนกธรรม	-	-	-	-	-	-	-	-	-	-	-	-	-	-	-	-	-	Dharma	
แผนกบาลี	-	-	-	-	-	-	-	-	-	-	-	-	-	-	-	-	-	Pali	
ปอเนาะ	11	-	-	-	-	-	1	2	-	1	2	-	-	-	-	-	5	Pondok	
การศึกษาอื่น ๆ	28	-	-	-	-	-	1	1	1	3	3	8	2	2	2	-	5	Others education	
ไม่ทราบระดับการศึกษา	1,315	-	-	-	29	84	210	566	220	57	45	69	14	3	-	-	18	Unknown level of Ed.	
ไม่ทราบ	20	-	-	1	-	4	4	3	4	2	-	-	-	-	-	-	2	Unknown	



ตารางที่ 8 ประชากรอายุ 3 ปีขึ้นไป จำแนกตามระดับชั้นที่เรียนสำเร็จ กลุ่มอายุ เพศ และเขตการปกครอง (ต่อ)

Table 8 Population 3 years of age and over by educational attainment, age group, sex and area (Contd.)

พื้นที่เรียนสำเร็จ เพศ และเขตการปกครอง	รวม Total	กลุ่มอายุ Age group																	Educational attainment, sex and area
		3 - 5	6 - 11	12 - 14	15 - 17	18 - 21	22 - 24	25 - 29	30 - 34	35 - 39	40 - 44	45 - 49	50 - 54	55 - 59	60 - 64	65 - 69	70 ขึ้นไป and over		
ระดับอุดมศึกษา (สามัญ)	5,359	-	-	-	2.00	140	292	874	871	788	655	558	542	339	127	87	84	Higher level (General)	
อนุปริญญา	327	-	-	-	1	7	6	40	41	48	41	47	20	25	13	18	20	Diploma level	
ปริญญาตรี	4,599	-	-	-	1	133	285	774	768	683	547	445	459	277	104	66	57	Graduate level	
ปีที่ 1	77	-	-	-	1	54	9	5	1	2	2	1	1	-	-	-	1	1 st year	
ปีที่ 2	204	-	-	-	-	44	18	25	27	21	15	19	10	12	6	5	2	2 nd year	
ปีที่ 3	89	-	-	-	-	15	33	14	10	3	10	-	1	2	-	1	-	3 rd year	
ปีที่ 4	4,219	-	-	-	-	20	225	728	728	656	518	425	445	263	98	59	54	4 th year	
ปีที่ 5	4	-	-	-	-	-	-	1	-	1	2	-	-	-	-	-	-	5 th year	
ปีที่ 6	6	-	-	-	-	-	-	1	2	-	-	-	2	-	-	1	-	6 th year	
ไม่ทราบ	-	-	-	-	-	-	-	-	-	-	-	-	-	-	-	-	-	Unknown	
ปริญญาตรี	4,232	-	-	-	-	20	226	730	731	657	520	425	448	263	98	60	54	Bachelor degree	
สูงกว่าปริญญาตรี	18	-	-	-	-	-	-	3	1	1	4	3	5	1	-	-	-	Upper higher level	
ปริญญาโท	392	-	-	-	-	-	1	55	57	54	57	62	53	34	10	3	6	Master degree	
สูงกว่าปริญญาโท	6	-	-	-	-	-	-	-	-	1	2	1	2	-	-	-	-	Upper master degree	
ปริญญาเอก	7	-	-	-	-	-	-	-	2	-	2	-	2	1	-	-	-	Doctorate degree	
สูงกว่าปริญญาเอก/ แพทย์เฉพาะทาง	10	-	-	-	-	-	-	2	2	1	2	-	1	1	-	-	1	Upper doctorate degree/ Special doctor	
ระดับอุดมศึกษา (อาชีวศึกษา)	1,591	-	-	-	1	105	119	319	277	201	171	159	101	63	26	22	27	Higher level (Vocational)	
ต่ำกว่าอนุปริญญา	92	-	-	-	-	4	3	19	14	11	10	9	6	3	2	2	9	Lower diploma level	
อนุปริญญา	1,499	-	-	-	1	101	116	300	263	190	161	150	95	60	24	20	18	Diploma level	
การศึกษาทางศาสนา	45	-	-	-	-	1	4	-	3	3	5	7	4	7	3	1	7	Religious education	
แผนกธรรม	44	-	-	-	-	1	4	-	3	3	5	6	4	7	3	1	7	Dharma	
แผนกบาลี	1	-	-	-	-	-	-	-	-	-	-	1	-	-	-	-	-	Pali	
ปอเนาะ	-	-	-	-	-	-	-	-	-	-	-	-	-	-	-	-	-	Pondok	
การศึกษาอื่น ๆ	9	-	-	-	-	-	-	-	-	1	-	4	1	-	-	1	2	Others education	
ไม่ทราบระดับการศึกษา	155	-	-	-	1	6	15	70	44	2	2	3	3	-	1	-	8	Unknown level of Ed.	
ไม่ทราบ	2	-	-	-	-	-	-	-	-	-	-	-	-	-	-	-	2	Unknown	









ตารางที่ 8 ประชากรอายุ 3 ปีขึ้นไป จำแนกตามระดับชั้นที่เรียนสำเร็จ กลุ่มอายุ เพศ และเขตการปกครอง (ต่อ)

Table 8 Population 3 years of age and over by educational attainment, age group, sex and area (Contd.)

พื้นที่เรียนสำเร็จ เพศ และเขตการปกครอง	รวม Total	กลุ่มอายุ Age group																	Educational attainment, sex and area
		3 - 5	6 - 11	12 - 14	15 - 17	18 - 21	22 - 24	25 - 29	30 - 34	35 - 39	40 - 44	45 - 49	50 - 54	55 - 59	60 - 64	65 - 69	70 ขึ้นไป and over		
ระดับอุดมศึกษา (สามัญ)	2,939	-	-	-	2	72	177	546	533	416	316	318	262	163	66	39	29	Higher level (General)	
อนุปริญญา	167	-	-	-	1	2	2	26	24	19	20	25	9	10	8	13	8	Diploma level	
ปริญญาตรี	2,571	-	-	-	1	70	174	481	475	365	272	262	234	138	53	26	20	Graduate level	
ปีที่ 1	32	-	-	-	1	22	2	1	1	2	1	1	-	-	-	-	1	1 st year	
ปีที่ 2	117	-	-	-	-	24	9	17	17	14	6	16	3	5	2	3	1	2 nd year	
ปีที่ 3	46	-	-	-	-	10	17	4	5	2	7	-	-	1	-	-	-	3 rd year	
ปีที่ 4	2,369	-	-	-	-	14	146	458	450	346	257	245	230	132	51	22	18	4 th year	
ปีที่ 5	2	-	-	-	-	-	-	-	-	1	1	-	-	-	-	-	-	5 th year	
ปีที่ 6	5	-	-	-	-	-	-	1	2	-	-	-	1	-	-	1	-	6 th year	
ไม่ทราบ	-	-	-	-	-	-	-	-	-	-	-	-	-	-	-	-	-	Unknown	
ปริญญาตรี	2,379	-	-	-	-	14	147	459	453	347	258	245	232	132	51	23	18	Bachelor degree	
สูงกว่าปริญญาตรี	9	-	-	-	-	-	-	1	1	1	1	1	3	1	-	-	-	Upper higher level	
ปริญญาโท	182	-	-	-	-	-	1	37	31	30	20	30	15	13	5	-	-	Master degree	
สูงกว่าปริญญาโท	1	-	-	-	-	-	-	-	-	-	1	-	-	-	-	-	-	Upper master degree	
ปริญญาเอก	5	-	-	-	-	-	-	-	2	-	1	-	1	1	-	-	-	Doctorate degree	
สูงกว่าปริญญาเอก/ แพทย์เฉพาะทาง	4	-	-	-	-	-	-	1	-	1	1	-	-	-	-	-	1	Upper doctorate degree/ Special doctor	
ระดับอุดมศึกษา (อาชีวศึกษา)	686	-	-	-	-	44	50	138	102	103	86	61	45	21	13	9	14	Higher level (Vocational)	
ต่ำกว่าอนุปริญญา	23	-	-	-	-	-	1	3	1	-	4	1	2	2	1	2	6	Lower diploma level	
อนุปริญญา	663	-	-	-	-	44	49	135	101	103	82	60	43	19	12	7	8	Diploma level	
การศึกษาทางศาสนา	-	-	-	-	-	-	-	-	-	-	-	-	-	-	-	-	-	Religious education	
แผนกธรรม	-	-	-	-	-	-	-	-	-	-	-	-	-	-	-	-	-	Dharma	
แผนกบาลี	-	-	-	-	-	-	-	-	-	-	-	-	-	-	-	-	-	Pali	
ปอเนาะ	-	-	-	-	-	-	-	-	-	-	-	-	-	-	-	-	-	Pondok	
การศึกษาอื่น ๆ	6	-	-	-	-	-	-	-	-	1	-	3	-	-	-	-	2	Others education	
ไม่ทราบระดับการศึกษา	71	-	-	-	1	2	6	31	17	2	2	2	1	-	-	-	7	Unknown level of Ed.	
ไม่ทราบ	2	-	-	-	-	-	-	-	-	-	-	-	-	-	-	-	2	Unknown	















ตารางที่ 9 ประชากรอายุ 10 ปีขึ้นไป จำแนกตามการอ่านออกเขียนได้ กลุ่มอายุ เพศ และเขตการปกครอง

Table 9 Population 10 years of age and over by literacy, age group, sex and area

การอ่านออกเขียนได้ เพศ และเขตการปกครอง	รวม Total	กลุ่มอายุ Age group													Literacy, sex and area
		10 - 14	15 - 19	20 - 24	25 - 29	30 - 34	35 - 39	40 - 44	45 - 49	50 - 54	55 - 59	60 - 64	65 - 69	70 ปีขึ้นไป and over	
<b>ยอดรวม</b>															<b>Total</b>
<b>ภาษาไทย</b>	221,565	19,554	18,287	18,052	22,498	22,892	22,621	21,920	18,993	15,942	11,994	8,596	6,371	13,845	<b>Thai language</b>
อ่านออกเขียนได้	190,689	18,873	15,736	13,567	16,581	17,596	18,795	18,948	17,366	14,838	11,420	8,222	6,110	12,637	Literate
อ่านไม่ออกเขียนไม่ได้	30,785	681	2,551	4,474	5,899	5,243	3,824	2,972	1,627	1,104	574	374	261	1,201	Illiterate
ไม่ทราบ	91	-	-	11	18	53	2	-	-	-	-	-	-	7	Unknown
<b>ภาษาอื่น ๆ</b>	221,565	19,554	18,287	18,052	22,498	22,892	22,621	21,920	18,993	15,942	11,994	8,596	6,371	13,845	<b>Other languages</b>
อ่านออกเขียนได้	36,601	3,081	4,637	4,569	6,314	5,482	4,052	2,978	2,146	1,597	891	396	238	220	Literate
อ่านไม่ออกเขียนไม่ได้	184,805	16,472	13,650	13,473	16,159	17,358	18,558	18,929	16,838	14,340	11,095	8,193	6,130	13,610	Illiterate
ไม่ทราบ	159	1	-	10	25	52	11	13	9	5	8	7	3	15	Unknown
<b>ชาย</b>															<b>Male</b>
<b>ภาษาไทย</b>	113,551	10,154	9,699	9,672	12,037	12,087	11,541	11,229	9,531	7,957	5,865	4,271	3,125	6,383	<b>Thai language</b>
อ่านออกเขียนได้	95,166	9,757	8,117	7,159	8,382	8,812	9,225	9,369	8,529	7,308	5,536	4,045	3,003	5,924	Literate
อ่านไม่ออกเขียนไม่ได้	18,328	397	1,582	2,508	3,644	3,237	2,316	1,860	1,002	649	329	226	122	456	Illiterate
ไม่ทราบ	57	-	-	5	11	38	-	-	-	-	-	-	-	3	Unknown
<b>ภาษาอื่น ๆ</b>	113,551	10,154	9,699	9,672	12,037	12,087	11,541	11,229	9,531	7,957	5,865	4,271	3,125	6,383	<b>Other languages</b>
อ่านออกเขียนได้	18,967	1,553	2,233	2,205	3,135	2,854	2,157	1,635	1,155	933	540	254	151	162	Literate
อ่านไม่ออกเขียนไม่ได้	94,491	8,600	7,466	7,462	8,889	9,195	9,380	9,588	8,370	7,021	5,322	4,014	2,972	6,212	Illiterate
ไม่ทราบ	93	1	-	5	13	38	4	6	6	3	3	3	2	9	Unknown
<b>หญิง</b>															<b>Female</b>
<b>ภาษาไทย</b>	108,014	9,400	8,588	8,380	10,461	10,805	11,080	10,691	9,462	7,985	6,129	4,325	3,246	7,462	<b>Thai language</b>
อ่านออกเขียนได้	95,523	9,116	7,619	6,408	8,199	8,784	9,570	9,579	8,837	7,530	5,884	4,177	3,107	6,713	Literate
อ่านไม่ออกเขียนไม่ได้	12,457	284	969	1,966	2,255	2,006	1,508	1,112	625	455	245	148	139	745	Illiterate
ไม่ทราบ	34	-	-	6	7	15	2	-	-	-	-	-	-	4	Unknown
<b>ภาษาอื่น ๆ</b>	108,014	9,400	8,588	8,380	10,461	10,805	11,080	10,691	9,462	7,985	6,129	4,325	3,246	7,462	<b>Other languages</b>
อ่านออกเขียนได้	17,634	1,528	2,404	2,364	3,179	2,628	1,895	1,343	991	664	351	142	87	58	Literate
อ่านไม่ออกเขียนไม่ได้	90,314	7,872	6,184	6,011	7,270	8,163	9,178	9,341	8,468	7,319	5,773	4,179	3,158	7,398	Illiterate
ไม่ทราบ	66	-	-	5	12	14	7	7	3	2	5	4	1	6	Unknown



ตารางที่ 9 ประชากรอายุ 10 ปีขึ้นไป จำแนกตามการอ่านออกเขียนได้ กลุ่มอายุ เพศ และเขตการปกครอง (ต่อ)

Table 9 Population 10 years of age and over by literacy, age group, sex and area (Contd.)

การอ่านออกเขียนได้ เพศ และเขตการปกครอง	รวม Total	กลุ่มอายุ Age group														Literacy, sex and area
		10 - 14	15 - 19	20 - 24	25 - 29	30 - 34	35 - 39	40 - 44	45 - 49	50 - 54	55 - 59	60 - 64	65 - 69	70 ขึ้นไป and over		
<b>นอกเขตเทศบาล</b>																<b>Non-municipal area</b>
<b>ภาษาไทย</b>	<b>184,944</b>	<b>16,863</b>	<b>15,673</b>	<b>15,015</b>	<b>18,785</b>	<b>19,111</b>	<b>18,990</b>	<b>18,130</b>	<b>15,764</b>	<b>12,999</b>	<b>9,881</b>	<b>7,058</b>	<b>5,300</b>	<b>11,375</b>	<b>Thai language</b>	
อ่านออกเขียนได้	157,152	16,261	13,441	10,979	13,425	14,340	15,513	15,444	14,298	12,010	9,353	6,714	5,060	10,314	Literate	
อ่านไม่ออกเขียนไม่ได้	27,714	602	2,232	4,025	5,345	4,726	3,475	2,686	1,466	989	528	344	240	1,056	Illiterate	
ไม่ทราบ	78	-	-	11	15	45	2	-	-	-	-	-	-	5	Unknown	
<b>ภาษาอื่น ๆ</b>	<b>184,944</b>	<b>16,863</b>	<b>15,673</b>	<b>15,015</b>	<b>18,785</b>	<b>19,111</b>	<b>18,990</b>	<b>18,130</b>	<b>15,764</b>	<b>12,999</b>	<b>9,881</b>	<b>7,058</b>	<b>5,300</b>	<b>11,375</b>	<b>Other languages</b>	
อ่านออกเขียนได้	30,250	2,721	3,964	3,986	5,404	4,635	3,329	2,323	1,609	1,130	587	266	168	128	Literate	
อ่านไม่ออกเขียนไม่ได้	87,109	6,998	6,216	6,940	8,156	8,650	9,169	8,844	7,738	6,433	5,039	3,558	2,717	6,651	Illiterate	
ไม่ทราบ	150	1	-	10	22	46	11	13	9	5	8	7	3	15	Unknown	
<b>ชาย</b>																<b>Male</b>
<b>ภาษาไทย</b>	<b>94,687</b>	<b>8,756</b>	<b>8,280</b>	<b>7,810</b>	<b>10,020</b>	<b>10,089</b>	<b>9,683</b>	<b>9,257</b>	<b>7,885</b>	<b>6,523</b>	<b>4,851</b>	<b>3,543</b>	<b>2,656</b>	<b>5,334</b>	<b>Thai language</b>	
อ่านออกเขียนได้	78,222	8,408	6,908	5,568	6,725	7,141	7,597	7,583	7,001	5,941	4,551	3,334	2,545	4,920	Literate	
อ่านไม่ออกเขียนไม่ได้	16,415	348	1,372	2,237	3,285	2,915	2,086	1,674	884	582	300	209	111	412	Illiterate	
ไม่ทราบ	50	-	-	5	10	33	-	-	-	-	-	-	-	2	Unknown	
<b>ภาษาอื่น ๆ</b>	<b>94,687</b>	<b>8,756</b>	<b>8,280</b>	<b>7,810</b>	<b>10,020</b>	<b>10,089</b>	<b>9,683</b>	<b>9,257</b>	<b>7,885</b>	<b>6,523</b>	<b>4,851</b>	<b>3,543</b>	<b>2,656</b>	<b>5,334</b>	<b>Other languages</b>	
อ่านออกเขียนได้	15,866	1,358	1,927	1,938	2,745	2,465	1,809	1,289	889	682	373	178	113	100	Literate	
อ่านไม่ออกเขียนไม่ได้	78,734	7,397	6,353	5,867	7,263	7,591	7,870	7,962	6,990	5,838	4,475	3,362	2,541	5,225	Illiterate	
ไม่ทราบ	87	1	-	5	12	33	4	6	6	3	3	3	2	9	Unknown	
<b>หญิง</b>																<b>Female</b>
<b>ภาษาไทย</b>	<b>90,257</b>	<b>8,107</b>	<b>7,393</b>	<b>7,205</b>	<b>8,765</b>	<b>9,022</b>	<b>9,307</b>	<b>8,873</b>	<b>7,879</b>	<b>6,476</b>	<b>5,030</b>	<b>3,515</b>	<b>2,644</b>	<b>6,041</b>	<b>Thai language</b>	
อ่านออกเขียนได้	78,930	7,853	6,533	5,411	6,700	7,199	7,916	7,861	7,297	6,069	4,802	3,380	2,515	5,394	Literate	
อ่านไม่ออกเขียนไม่ได้	11,299	254	860	1,788	2,060	1,811	1,389	1,012	582	407	228	135	129	644	Illiterate	
ไม่ทราบ	28	-	-	6	5	12	2	-	-	-	-	-	-	3	Unknown	
<b>ภาษาอื่น ๆ</b>	<b>90,257</b>	<b>8,107</b>	<b>7,393</b>	<b>7,205</b>	<b>8,765</b>	<b>9,022</b>	<b>9,307</b>	<b>8,873</b>	<b>7,879</b>	<b>6,476</b>	<b>5,030</b>	<b>3,515</b>	<b>2,644</b>	<b>6,041</b>	<b>Other languages</b>	
อ่านออกเขียนได้	14,384	1,363	2,037	2,048	2,659	2,170	1,520	1,034	720	448	214	88	55	28	Literate	
อ่านไม่ออกเขียนไม่ได้	75,810	6,744	5,356	5,152	6,096	6,839	7,780	7,832	7,156	6,026	4,811	3,423	2,588	6,007	Illiterate	
ไม่ทราบ	64	-	-	5	10	13	7	7	3	2	5	4	1	6	Unknown	

ตารางที่ 10 ประชากรอายุ 13 ปีขึ้นไป จำแนกตามสถานภาพสมรส กลุ่มอายุ เพศ และเขตการปกครอง

Table 10 Population 13 years of age and over by marital status, age group, sex and area

กลุ่มอายุ เพศ และเขตการปกครอง	รวม Total	สถานภาพสมรส Marital status							ไม่ทราบ สถานภาพสมรส Unknown marital status	Age group, sex and area
		โสด Single	เคยสมรส Ever-married					ไม่ทราบ Unknown		
			รวม Total	สมรส Currently married	หม้าย Widowed	หย่า Divorced	แยกกันอยู่ Separated			
ยอดรวม	210,148	56,979	147,929	123,166	16,201	1,770	5,020	1,771	-	Total
13 - 14	8,137	8,019	118	81	1	-	-	36	-	13 - 14
15 - 19	18,289	15,813	2,476	2,174	46	4	52	200	-	15 - 19
20 - 24	18,054	9,571	8,483	7,748	179	30	216	310	-	20 - 24
25 - 29	22,496	7,809	14,687	13,427	318	81	377	484	-	25 - 29
30 - 34	22,895	5,080	17,815	16,341	519	114	456	385	-	30 - 34
35 - 39	22,619	3,499	19,120	17,542	654	185	490	249	-	35 - 39
40 - 44	21,918	2,403	19,515	17,574	992	234	550	165	-	40 - 44
45 - 49	18,992	1,710	17,282	15,431	1,093	203	427	128	-	45 - 49
50 - 54	15,947	1,216	14,731	12,906	1,215	161	367	82	-	50 - 54
55 - 59	11,996	807	11,189	9,482	1,321	112	235	39	-	55 - 59
60 - 64	8,595	512	8,083	6,574	1,274	53	158	24	-	60 - 64
65 - 69	6,369	316	6,053	4,480	1,395	37	117	24	-	65 - 69
70 - 74	5,491	233	5,258	3,513	1,594	26	114	11	-	70 - 74
75 - 79	4,146	169	3,977	2,292	1,593	19	57	16	-	75 - 79
80 - 84	2,597	87	2,510	1,164	1,282	13	41	10	-	80 - 84
85 ขึ้นไป	1,607	47	1,560	458	1,073	5	16	8	-	85 and over

ตารางที่ 10 ประชากรอายุ 13 ปีขึ้นไป จำแนกตามสถานภาพสมรส กลุ่มอายุ เพศ และเขตการปกครอง (ต่อ)

Table 10 Population 13 years of age and over by marital status, age group, sex and area (Contd.)

กลุ่มอายุ เพศ และเขตการปกครอง	รวม Total	สถานภาพสมรส Marital status							ไม่ทราบ สถานภาพสมรส Unknown marital status	Age group, sex and area
		โสด Single	เคยสมรส Ever-married					ไม่ทราบ Unknown		
			รวม Total	สมรส Currently married	หม้าย Widowed	หย่า Divorced	แยกกันอยู่ Separated			
ชาย	107,650	34,805	72,845	65,305	4,071	462	1,669	1,338	-	Male
13 - 14	4,257	4,214	43	29	1	0	0	13	-	13 - 14
15 - 19	9,700	8,960	740	625	6	2	17	90	-	15 - 19
20 - 24	9,672	6,531	3,141	2,824	56	7	59	195	-	20 - 24
25 - 29	12,035	5,327	6,708	6,031	128	27	165	357	-	25 - 29
30 - 34	12,087	3,455	8,632	7,896	202	41	217	276	-	30 - 34
35 - 39	11,540	2,305	9,235	8,565	229	73	217	151	-	35 - 39
40 - 44	11,228	1,568	9,660	8,881	353	76	258	92	-	40 - 44
45 - 49	9,531	958	8,573	7,884	343	75	197	74	-	45 - 49
50 - 54	7,960	596	7,364	6,742	339	66	181	36	-	50 - 54
55 - 59	5,865	341	5,524	5,057	316	35	102	14	-	55 - 59
60 - 64	4,272	211	4,061	3,644	310	21	75	11	-	60 - 64
65 - 69	3,125	123	3,002	2,584	343	12	53	10	-	65 - 69
70 - 74	2,618	85	2,533	2,058	399	9	63	4	-	70 - 74
75 - 79	1,921	72	1,849	1,390	414	10	29	6	-	75 - 79
80 - 84	1,189	37	1,152	774	338	7	28	5	-	80 - 84
85 ขึ้นไป	650	22	628	321	294	1	8	4	-	85 and over

ตารางที่ 10 ประชากรอายุ 13 ปีขึ้นไป จำแนกตามสถานภาพสมรส กลุ่มอายุ เพศ และเขตการปกครอง (ต่อ)

Table 10 Population 13 years of age and over by marital status, age group, sex and area (Contd.)

กลุ่มอายุ เพศ และเขตการปกครอง	รวม Total	สถานภาพสมรส Marital status							ไม่ทราบ สถานภาพสมรส Unknown marital status	Age group, sex and area
		โสด Single	เคยสมรส Ever-married					ไม่ทราบ Unknown		
			รวม Total	สมรส Currently married	หม้าย Widowed	หย่า Divorced	แยกกันอยู่ Separated			
หญิง	102,498	22,486	80,012	65,882	10,478	815	2,004	833	-	Female
13 - 14	3,880	3,805	75	52	-	-	-	23	-	13 - 14
15 - 19	8,589	6,853	1,736	1,549	40	2	35	110	-	15 - 19
20 - 24	8,382	3,040	5,342	4,924	123	23	157	115	-	20 - 24
25 - 29	10,461	2,482	7,979	7,396	190	54	212	127	-	25 - 29
30 - 34	10,808	1,625	9,183	8,445	317	73	239	109	-	30 - 34
35 - 39	11,079	1,194	9,885	8,977	425	112	273	98	-	35 - 39
40 - 44	10,690	835	9,855	8,693	639	158	292	73	-	40 - 44
45 - 49	9,461	752	8,709	7,547	750	128	230	54	-	45 - 49
50 - 54	7,987	620	7,367	6,164	876	95	186	46	-	50 - 54
55 - 59	6,131	466	5,665	4,425	1,005	77	133	25	-	55 - 59
60 - 64	4,323	301	4,022	2,930	964	32	83	13	-	60 - 64
65 - 69	3,244	193	3,051	1,896	1,052	25	64	14	-	65 - 69
70 - 74	2,873	148	2,725	1,455	1,195	17	51	7	-	70 - 74
75 - 79	2,225	97	2,128	902	1,179	9	28	10	-	75 - 79
80 - 84	1,408	50	1,358	390	944	6	13	5	-	80 - 84
85 ขึ้นไป	957	25	932	137	779	4	8	4	-	85 and over

ตารางที่ 10 ประชากรอายุ 13 ปีขึ้นไป จำแนกตามสถานภาพสมรส กลุ่มอายุ เพศ และเขตการปกครอง (ต่อ)

Table 10 Population 13 years of age and over by marital status, age group, sex and area (Contd.)

กลุ่มอายุ เพศ และเขตการปกครอง	รวม Total	สถานภาพสมรส Marital status							ไม่ทราบ สถานภาพสมรส Unknown marital status	Age group, sex and area
		โสด Single	เคยสมรส Ever-married					ไม่ทราบ Unknown		
			รวม Total	สมรส Currently married	หม้าย Widowed	หย่า Divorced	แยกกันอยู่ Separated			
ในเขตเทศบาล	35,069	10,838	24,231	20,037	2,622	355	836	381	-	Municipal area
13 - 14	1,140	1,118	22	11	0	0	0	11	-	13 - 14
15 - 19	2,615	2,358	257	202	5	1	10	39	-	15 - 19
20 - 24	3,039	2,018	1,021	910	21	4	40	46	-	20 - 24
25 - 29	3,712	1,666	2,046	1,832	48	22	87	57	-	25 - 29
30 - 34	3,781	1,068	2,713	2,421	90	27	121	54	-	30 - 34
35 - 39	3,630	727	2,903	2,568	118	54	107	56	-	35 - 39
40 - 44	3,789	532	3,257	2,809	214	69	126	39	-	40 - 44
45 - 49	3,228	399	2,829	2,460	196	46	99	28	-	45 - 49
50 - 54	2,946	313	2,633	2,249	215	48	97	24	-	50 - 54
55 - 59	2,114	208	1,906	1,560	242	43	49	12	-	55 - 59
60 - 64	1,537	158	1,379	1,116	210	12	37	4	-	60 - 64
65 - 69	1,071	95	976	679	246	11	31	9	-	65 - 69
70 - 74	979	75	904	589	287	4	24	0	-	70 - 74
75 - 79	745	59	686	376	297	8	3	2	-	75 - 79
80 - 84	487	29	458	187	260	6	5	0	-	80 - 84
85 ขึ้นไป	256	15	241	68	173	0	0	0	-	85 and over

ตารางที่ 10 ประชากรอายุ 13 ปีขึ้นไป จำแนกตามสถานภาพสมรส กลุ่มอายุ เพศ และเขตการปกครอง (ต่อ)

Table 10 Population 13 years of age and over by marital status, age group, sex and area (Contd.)

กลุ่มอายุ เพศ และเขตการปกครอง	รวม Total	สถานภาพสมรส Marital status							ไม่ทราบ สถานภาพสมรส Unknown marital status	Age group, sex and area
		โสด Single	เคยสมรส Ever-married					ไม่ทราบ Unknown		
			รวม Total	สมรส Currently married	หม้าย Widowed	หย่า Divorced	แยกกันอยู่ Separated			
ชาย	18,066	6,529	11,537	10,073	734	129	413	188	-	Male
13 - 14	601	593	8	3	-	-	-	5	-	13 - 14
15 - 19	1,419	1,334	85	65	1	1	2	16	-	15 - 19
20 - 24	1,863	1,455	408	352	8	3	21	24	-	20 - 24
25 - 29	2,016	1,123	893	792	15	8	45	33	-	25 - 29
30 - 34	1,998	696	1,302	1,170	41	8	60	23	-	30 - 34
35 - 39	1,858	476	1,382	1,231	46	17	58	30	-	35 - 39
40 - 44	1,972	321	1,651	1,455	85	26	65	20	-	40 - 44
45 - 49	1,646	205	1,441	1,296	72	16	42	15	-	45 - 49
50 - 54	1,435	129	1,306	1,164	67	15	49	11	-	50 - 54
55 - 59	1,014	74	940	834	61	16	24	5	-	55 - 59
60 - 64	728	46	682	619	43	6	13	1	-	60 - 64
65 - 69	469	24	445	375	48	2	16	4	-	65 - 69
70 - 74	431	25	406	330	60	2	14	-	-	70 - 74
75 - 79	317	15	302	219	75	6	1	1	-	75 - 79
80 - 84	204	10	194	119	69	3	3	-	-	80 - 84
85 ขึ้นไป	95	3	92	49	43	-	-	-	-	85 and over



ตารางที่ 10 ประชากรอายุ 13 ปีขึ้นไป จำแนกตามสถานภาพสมรส กลุ่มอายุ เพศ และเขตการปกครอง (ต่อ)

Table 10 Population 13 years of age and over by marital status, age group, sex and area (Contd.)

กลุ่มอายุ เพศ และเขตการปกครอง	รวม Total	สถานภาพสมรส Marital status							ไม่ทราบ สถานภาพสมรส Unknown marital status	Age group, sex and area
		โสด Single	เคยสมรส Ever-married					ไม่ทราบ Unknown		
			รวม Total	สมรส Currently married	หม้าย Widowed	หย่า Divorced	แยกกันอยู่ Separated			
หญิง	17,003	4,309	12,694	9,964	1,888	226	423	193	-	Female
13 - 14	539	525	14	8	-	-	-	6	-	13 - 14
15 - 19	1,196	1,024	172	137	4	-	8	23	-	15 - 19
20 - 24	1,176	563	613	558	13	1	19	22	-	20 - 24
25 - 29	1,696	543	1,153	1,040	33	14	42	24	-	25 - 29
30 - 34	1,783	372	1,411	1,251	49	19	61	31	-	30 - 34
35 - 39	1,772	251	1,521	1,337	72	37	49	26	-	35 - 39
40 - 44	1,817	211	1,606	1,354	129	43	61	19	-	40 - 44
45 - 49	1,582	194	1,388	1,164	124	30	57	13	-	45 - 49
50 - 54	1,511	184	1,327	1,085	148	33	48	13	-	50 - 54
55 - 59	1,100	134	966	726	181	27	25	7	-	55 - 59
60 - 64	809	112	697	497	167	6	24	3	-	60 - 64
65 - 69	602	71	531	304	198	9	15	5	-	65 - 69
70 - 74	548	50	498	259	227	2	10	-	-	70 - 74
75 - 79	428	44	384	157	222	2	2	1	-	75 - 79
80 - 84	283	19	264	68	191	3	2	-	-	80 - 84
85 ขึ้นไป	161	12	149	19	130	-	-	-	-	85 and over

ตารางที่ 10 ประชากรอายุ 13 ปีขึ้นไป จำแนกตามสถานภาพสมรส กลุ่มอายุ เพศ และเขตการปกครอง (ต่อ)

Table 10 Population 13 years of age and over by marital status, age group, sex and area (Contd.)

กลุ่มอายุ เพศ และเขตการปกครอง	รวม Total	สถานภาพสมรส Marital status							ไม่ทราบ สถานภาพสมรส Unknown marital status	Age group, sex and area
		โสด Single	เคยสมรส Ever-married					ไม่ทราบ Unknown		
			รวม Total	สมรส Currently married	หม้าย Widowed	หย่า Divorced	แยกกันอยู่ Separated			
นอกเขตเทศบาล	136,223	46,453	128,626	111,150	11,927	922	2,837	1,790	-	Non-municipal area
13 - 14	5,401	6,901	96	70	1	-	-	25	-	13 - 14
15 - 19	12,141	13,455	2,219	1,972	41	3	42	161	-	15 - 19
20 - 24	10,826	7,553	7,462	6,838	158	26	176	264	-	20 - 24
25 - 29	12,593	6,143	12,641	11,595	270	59	290	427	-	25 - 29
30 - 34	13,468	4,012	15,102	13,920	429	87	335	331	-	30 - 34
35 - 39	14,398	2,772	16,217	14,974	536	131	383	193	-	35 - 39
40 - 44	14,556	1,871	16,258	14,765	778	165	424	126	-	40 - 44
45 - 49	12,961	1,311	14,453	12,971	897	157	328	100	-	45 - 49
50 - 54	11,092	903	12,098	10,657	1,000	113	270	58	-	50 - 54
55 - 59	8,322	599	9,283	7,922	1,079	69	186	27	-	55 - 59
60 - 64	6,373	354	6,704	5,458	1,064	41	121	20	-	60 - 64
65 - 69	4,772	221	5,077	3,801	1,149	26	86	15	-	65 - 69
70 - 74	4,116	158	4,354	2,924	1,307	22	90	11	-	70 - 74
75 - 79	2,688	110	3,291	1,916	1,296	11	54	14	-	75 - 79
80 - 84	1,579	58	2,052	977	1,022	7	36	10	-	80 - 84
85 ขึ้นไป	937	32	1,319	390	900	5	16	8	-	85 and over

ตารางที่ 10 ประชากรอายุ 13 ปีขึ้นไป จำแนกตามสถานภาพสมรส กลุ่มอายุ เพศ และเขตการปกครอง (ต่อ)

Table 10 Population 13 years of age and over by marital status, age group, sex and area (Contd.)

กลุ่มอายุ เพศ และเขตการปกครอง	รวม Total	สถานภาพสมรส Marital status							ไม่ทราบ สถานภาพสมรส Unknown marital status	Age group, sex and area
		โสด Single	เคยสมรส Ever-married					ไม่ทราบ Unknown		
			รวม Total	สมรส Currently married	หม้าย Widowed	หย่า Divorced	แยกกันอยู่ Separated			
ชาย	89,584	28,276	61,308	55,232	3,337	333	1,256	1,150	-	Male
13 - 14	3,656	3,621	35	26	1	-	-	8	-	13 - 14
15 - 19	8,281	7,626	655	560	5	1	15	74	-	15 - 19
20 - 24	7,809	5,076	2,733	2,472	48	4	38	171	-	20 - 24
25 - 29	10,019	4,204	5,815	5,239	113	19	120	324	-	25 - 29
30 - 34	10,089	2,759	7,330	6,726	161	33	157	253	-	30 - 34
35 - 39	9,682	1,829	7,853	7,334	183	56	159	121	-	35 - 39
40 - 44	9,256	1,247	8,009	7,426	268	50	193	72	-	40 - 44
45 - 49	7,885	753	7,132	6,588	271	59	155	59	-	45 - 49
50 - 54	6,525	467	6,058	5,578	272	51	132	25	-	50 - 54
55 - 59	4,851	267	4,584	4,223	255	19	78	9	-	55 - 59
60 - 64	3,544	165	3,379	3,025	267	15	62	10	-	60 - 64
65 - 69	2,656	99	2,557	2,209	295	10	37	6	-	65 - 69
70 - 74	2,187	60	2,127	1,728	339	7	49	4	-	70 - 74
75 - 79	1,604	57	1,547	1,171	339	4	28	5	-	75 - 79
80 - 84	985	27	958	655	269	4	25	5	-	80 - 84
85 ขึ้นไป	555	19	536	272	251	1	8	4	-	85 and over

ตารางที่ 10 ประชากรอายุ 13 ปีขึ้นไป จำแนกตามสถานภาพสมรส กลุ่มอายุ เพศ และเขตการปกครอง (ต่อ)

Table 10 Population 13 years of age and over by marital status, age group, sex and area (Contd.)

กลุ่มอายุ เพศ และเขตการปกครอง	รวม Total	สถานภาพสมรส Marital status							ไม่ทราบ สถานภาพสมรส Unknown marital status	Age group, sex and area
		โสด Single	เคยสมรส Ever-married					ไม่ทราบ Unknown		
			รวม Total	สมรส Currently married	หม้าย Widowed	หย่า Divorced	แยกกันอยู่ Separated			
หญิง	85,495	18,177	67,318	55,918	8,590	589	1,581	640	-	Female
13 - 14	3,341	3,280	61	44	-	-	-	17	-	13 - 14
15 - 19	7,393	5,829	1,564	1,412	36	2	27	87	-	15 - 19
20 - 24	7,206	2,477	4,729	4,366	110	22	138	93	-	20 - 24
25 - 29	8,765	1,939	6,826	6,356	157	40	170	103	-	25 - 29
30 - 34	9,025	1,253	7,772	7,194	268	54	178	78	-	30 - 34
35 - 39	9,307	943	8,364	7,640	353	75	224	72	-	35 - 39
40 - 44	8,873	624	8,249	7,339	510	115	231	54	-	40 - 44
45 - 49	7,879	558	7,321	6,383	626	98	173	41	-	45 - 49
50 - 54	6,476	436	6,040	5,079	728	62	138	33	-	50 - 54
55 - 59	5,031	332	4,699	3,699	824	50	108	18	-	55 - 59
60 - 64	3,514	189	3,325	2,433	797	26	59	10	-	60 - 64
65 - 69	2,642	122	2,520	1,592	854	16	49	9	-	65 - 69
70 - 74	2,325	98	2,227	1,196	968	15	41	7	-	70 - 74
75 - 79	1,797	53	1,744	745	957	7	26	9	-	75 - 79
80 - 84	1,125	31	1,094	322	753	3	11	5	-	80 - 84
85 ขึ้นไป	796	13	783	118	649	4	8	4	-	85 and over

ตารางที่ 11 หญิงเคยสมรสอายุ 13 ปีขึ้นไป จำแนกตามจำนวนบุตรเกิดรอด จำนวนบุตรเกิดรอดโดยเฉลี่ย กลุ่มอายุของหญิง และเขตการปกครอง  
 Table 11 Ever-married women 13 years of age and over by number of children ever born, average number of children ever born, age group of women and area

หญิงเคยสมรส จำนวนบุตรเกิดรอด จำนวนบุตรเกิดรอดโดยเฉลี่ย ต่อหญิง 1,000 คน และเขตการปกครอง	รวม Total	กลุ่มอายุของหญิง Age group of women														No. of ever-married women, No. of children ever born, Average no. of children ever born per 1,000 women and area
		13 - 14	15 - 19	20 - 24	25 - 29	30 - 34	35 - 39	40 - 44	45 - 49	50 - 54	55 - 59	60-64	65 - 69	70 ขึ้นไป and over		
ยอดรวม																Total
หญิงอายุ 13 ปีขึ้นไป	102,499	3,882	8,588	8,381	10,461	10,807	11,079	10,692	9,462	7,987	6,130	4,324	3,246	7,462	Women aged 13 years and over	
หญิงเคยสมรสอายุ 13 ปีขึ้นไป	80,013	76	1,736	5,342	7,979	9,182	9,884	9,856	8,710	7,366	5,664	4,022	3,052	7,142	Ever-married women aged 13 years and over	
จำนวนบุตร 0	12,413	76	962	1,915	2,204	1,733	1,242	1,077	880	718	457	332	250	566	No. of children 0	
1	20,817	-	771	3,307	4,599	3,067	2,339	2,004	1,548	1,132	701	430	276	644	1	
2	21,954	-	3	116	1,165	3,406	4,013	3,942	3,314	2,398	1,564	815	444	774	2	
3	11,771	-	-	4	9	760	1,713	1,886	1,892	1,742	1,396	919	569	882	3	
4	5,581	-	-	-	2	203	507	678	656	761	775	595	504	902	4	
5	2,880	-	-	-	-	11	69	218	281	353	381	413	373	781	5	
6	1,810	-	-	-	-	2	-	37	91	172	212	226	282	789	6	
7	1,244	-	-	-	-	-	2	16	46	65	110	161	174	671	7	
8	836	-	-	-	-	-	-	-	3	27	52	83	116	555	8	
9	546	-	-	-	-	-	-	-	-	-	16	48	64	418	9	
10	96	-	-	-	-	-	-	-	-	-	-	-	1	95	10	
11	43	-	-	-	-	-	-	-	-	-	-	-	-	43	11	
12	16	-	-	-	-	-	-	-	-	-	-	-	-	16	12	
13	7	-	-	-	-	-	-	-	-	-	-	-	-	7	13	
14	-	-	-	-	-	-	-	-	-	-	-	-	-	-	14	
15 ขึ้นไป	-	-	-	-	-	-	-	-	-	-	-	-	-	-	15 and over	
ไม่ทราบ	-	-	-	-	-	-	-	-	-	-	-	-	-	-	Unknown	
จำนวนบุตรเกิดรอด	169,646	-	778	3,552	6,964	13,035	17,890	19,673	18,771	17,660	15,624	12,842	11,178	31,680	No. of children ever born	
จำนวนบุตรเกิดรอดโดยเฉลี่ยต่อหญิง 1,000 คน <sup>1/</sup>	1,655	-	91	424	666	1,206	1,615	1,840	1,984	2,211	2,549	2,970	3,444	4,246	Average no. of children ever born per 1,000 women <sup>1/</sup>	
หญิงอายุ 13 ปีขึ้นไป																Women aged 13 years and over
หญิงเคยสมรสอายุ 13 ปีขึ้นไป	2,120	-	448	665	873	1,420	1,810	1,996	2,155	2,397	2,758	3,193	3,662	4,436	Ever-married women aged 13 years and over	
มารดา	2,510	-	1,004	1,036	1,206	1,750	2,070	2,241	2,397	2,656	3,000	3,480	3,989	4,818	Mothers	

ตารางที่ 11 หญิงเคยสมรสอายุ 13 ปีขึ้นไป จำแนกตามจำนวนบุตรเกิดรอด จำนวนบุตรเกิดรอดโดยเฉลี่ย กลุ่มอายุของหญิง และเขตการปกครอง (ต่อ)  
 Table 11 Ever-married women 13 years of age and over by number of children ever born, average number of children ever born, age group of women and area (Contd.)

หญิงเคยสมรส จำนวนบุตรเกิดรอด จำนวนบุตรเกิดรอดโดยเฉลี่ย ต่อหญิง 1,000 คน และเขตการปกครอง	รวม Total	กลุ่มอายุของหญิง Age group of women														No. of ever-married women, No. of children ever born, Average no. of children ever born per 1,000 women and area
		13 - 14	15 - 19	20 - 24	25 - 29	30 - 34	35 - 39	40 - 44	45 - 49	50 - 54	55 - 59	60 - 64	65 - 69	70 ขึ้นไป and over		
ในเขตเทศบาล																Municipal area
หญิงอายุ 13 ปีขึ้นไป	17,004	540	1,195	1,176	1,696	1,783	1,773	1,818	1,583	1,510	1,099	809	602	1,419	Women aged 13 years and over	
หญิงเคยสมรสอายุ 13 ปีขึ้นไป	12,694	15	171	613	1,153	1,411	1,521	1,607	1,389	1,327	966	697	531	1,295	Ever-married women aged 13 years and over	
จำนวนบุตร 0	2,555	15	112	237	397	369	280	269	211	227	136	83	59	160	No. of children 0	
1	3,223	-	59	358	615	523	427	365	287	230	124	73	44	119	1	
2	3,615	-	1	18	140	437	577	616	536	449	343	199	113	186	2	
3	1,758	-	-	-	-	68	191	275	269	269	206	172	127	181	3	
4	734	-	-	-	-	14	41	60	63	102	101	95	78	179	4	
5	322	-	-	-	-	-	5	21	17	33	32	34	46	133	5	
6	211	-	-	-	-	-	-	1	6	12	18	24	33	116	6	
7	123	-	-	-	-	-	-	-	-	5	2	10	20	85	7	
8	77	-	-	-	-	-	-	-	-	-	1	4	6	65	8	
9	50	-	-	-	-	-	-	-	-	-	1	1	3	44	9	
10	14	-	-	-	-	-	-	-	-	-	-	-	-	14	10	
11	4	-	-	-	-	-	-	-	-	-	-	-	-	4	11	
12	5	-	-	-	-	-	-	-	-	-	-	-	-	5	12	
13	4	-	-	-	-	-	-	-	-	-	-	-	-	4	13	
14	-	-	-	-	-	-	-	-	-	-	-	-	-	-	14	
15 ขึ้นไป	-	-	-	-	-	-	-	-	-	-	-	-	-	-	15 and over	
ไม่ทราบ	-	-	-	-	-	-	-	-	-	-	-	-	-	-	Unknown	
จำนวนบุตรเกิดรอด	23,749	-	61	394	895	1,657	2,346	2,773	2,540	2,615	2,142	1,800	1,618	4,908	No. of children ever born	
จำนวนบุตรเกิดรอดโดยเฉลี่ยต่อหญิง 1,000 คน <sup>1/</sup>	1,397	-	51	335	528	929	1,324	1,525	1,605	1,731	1,948	2,223	2,685	3,458	Average no. of children ever born per 1,000 women <sup>1/</sup>	
หญิงอายุ 13 ปีขึ้นไป															Women aged 13 years and over	
หญิงเคยสมรสอายุ 13 ปีขึ้นไป	1,871	-	356	643	777	1,175	1,542	1,726	1,829	1,971	2,217	2,582	3,046	3,791	Ever-married women aged 13 years and over	
มารดา	2,342	-	1,019	1,049	1,185	1,590	1,889	2,073	2,156	2,379	2,582	2,933	3,427	4,327	Mothers	

ตารางที่ 11 หญิงเคยสมรสอายุ 13 ปีขึ้นไป จำแนกตามจำนวนบุตรเกิดรอด จำนวนบุตรเกิดรอดโดยเฉลี่ย กลุ่มอายุของหญิง และเขตการปกครอง (ต่อ)  
 Table 11 Ever-married women 13 years of age and over by number of children ever born, average number of children ever born, age group of women and area (Contd.)

หญิงเคยสมรส จำนวนบุตรเกิดรอด จำนวนบุตรเกิดรอดโดยเฉลี่ย ต่อหญิง 1,000 คน และเขตการปกครอง	รวม Total	กลุ่มอายุของหญิง Age group of women														No. of ever-married women, No. of children ever born, Average no. of children ever born per 1,000 women and area
		13 - 14	15 - 19	20 - 24	25 - 29	30 - 34	35 - 39	40 - 44	45 - 49	50 - 54	55 - 59	60-64	65 - 69	70 ขึ้นไป and over		
<b>นอกเขตเทศบาล</b>															<b>Non-municipal area</b>	
หญิงอายุ 13 ปีขึ้นไป	85,495	3,342	7,393	7,205	8,765	9,024	9,306	8,874	7,879	6,476	5,031	3,514	2,643	6,043	Women aged 13 years and over	
หญิงเคยสมรสอายุ 13 ปีขึ้นไป	67,318	62	1,565	4,728	6,827	7,771	8,363	8,250	7,321	6,040	4,699	3,325	2,521	5,847	Ever-married women aged 13 years and over	
จำนวนบุตร 0	9,857	62	850	1,677	1,807	1,365	963	808	669	491	321	248	191	406	No. of children 0	
1	17,593	-	712	2,949	3,983	2,544	1,912	1,639	1,261	902	577	356	231	525	1	
2	18,339	-	2	98	1,025	2,969	3,436	3,326	2,778	1,949	1,221	616	331	587	2	
3	10,013	-	-	4	9	692	1,522	1,611	1,623	1,473	1,190	747	441	701	3	
4	4,847	-	-	-	2	188	465	618	593	658	674	500	426	723	4	
5	2,558	-	-	-	-	11	64	197	264	320	349	379	326	648	5	
6	1,599	-	-	-	-	2	-	35	84	160	194	202	249	672	6	
7	1,121	-	-	-	-	-	2	16	46	59	108	150	154	586	7	
8	759	-	-	-	-	-	-	-	3	27	51	79	109	489	8	
9	496	-	-	-	-	-	-	-	-	-	15	46	61	374	9	
10	82	-	-	-	-	-	-	-	-	-	-	-	1	81	10	
11	39	-	-	-	-	-	-	-	-	-	-	-	-	39	11	
12	11	-	-	-	-	-	-	-	-	-	-	-	-	11	12	
13	3	-	-	-	-	-	-	-	-	-	-	-	-	3	13	
14	-	-	-	-	-	-	-	-	-	-	-	-	-	-	14	
15 ขึ้นไป	-	-	-	-	-	-	-	-	-	-	-	-	-	-	15 and over	
ไม่ทราบ															Unknown	
จำนวนบุตรเกิดรอด	145,897	-	717	3,157	6,068	11,378	15,544	16,900	16,231	15,044	13,483	11,043	9,560	26,772	No. of children ever born	
จำนวนบุตรเกิดรอดโดยเฉลี่ยต่อหญิง 1,000 คน <sup>1/</sup>	1,706	-	97	438	692	1,261	1,670	1,904	2,060	2,323	2,680	3,142	3,617	4,431	Average no. of children ever born per 1,000 women <sup>1/</sup>	
หญิงอายุ 13 ปีขึ้นไป															Women aged 13 years and over	
หญิงเคยสมรสอายุ 13 ปีขึ้นไป	2,167	-	458	668	889	1,464	1,859	2,049	2,217	2,491	2,870	3,321	3,792	4,579	Ever-married women aged 13 years and over	
มารดา	2,539	-	1,003	1,035	1,209	1,776	2,100	2,271	2,440	2,711	3,080	3,589	4,102	4,920	Mothers	

1/ ไม่รวมหญิงที่ไม่ทราบจำนวนบุตรเกิดรอด

1/ Excluding women with unknown number of children ever born

ตารางที่ 12 หญิงเคยสมรสอายุ 13 ปีขึ้นไป จำแนกตามจำนวนบุตรที่มีชีวิตอยู่ จำนวนบุตรที่มีชีวิตอยู่โดยเฉลี่ย กลุ่มอายุของหญิง และเขตการปกครอง  
 Table 12 Ever-married women 13 years of age and over by number of children still living, average number of children still living, age group of women and area

หญิงเคยสมรส จำนวนบุตรที่มีชีวิตอยู่ จำนวนบุตรที่มีชีวิตอยู่โดยเฉลี่ย ต่อหญิง 1,000 คน และเขตการปกครอง	รวม Total	กลุ่มอายุของหญิง Age group of women													No. of ever-married women, No. of children still living, Average no. of children still living per 1,000 women and area
		13 - 14	15 - 19	20 - 24	25 - 29	30 - 34	35 - 39	40 - 44	45 - 49	50 - 54	55 - 59	60-64	65 - 69	70 ขึ้นไป and over	
ยอดรวม															Total
หญิงอายุ 13 ปีขึ้นไป	102,499	3,882	8,588	8,381	10,461	10,807	11,079	10,692	9,462	7,987	6,130	4,324	3,246	7,462	Women aged 13 years and over
หญิงเคยสมรสอายุ 13 ปีขึ้นไป	80,013	76	1,736	5,342	7,979	9,182	9,884	9,856	8,710	7,366	5,664	4,022	3,052	7,142	Ever-married women aged 13 years and over
จำนวนบุตร 0	12,538	76	963	1,919	2,216	1,751	1,249	1,094	889	739	464	341	258	580	No. of children 0
1	21,348	-	773	3,330	4,639	3,101	2,380	2,055	1,634	1,194	758	468	300	715	1
2	22,238	-	-	92	1,122	3,401	4,039	3,965	3,344	2,427	1,643	863	499	843	2
3	11,858	-	-	-	1	741	1,697	1,873	1,870	1,732	1,393	955	606	989	3
4	5,474	-	-	-	-	179	472	632	592	743	749	592	524	991	4
5	2,780	-	-	-	-	9	47	196	262	313	356	387	356	854	5
6	1,712	-	-	-	-	-	-	32	85	158	163	192	253	828	6
7	1,105	-	-	-	-	-	1	9	33	50	100	141	141	629	7
8	626	-	-	-	-	-	-	-	1	11	33	60	84	437	8
9	261	-	-	-	-	-	-	-	-	-	6	22	31	202	9
10	43	-	-	-	-	-	-	-	-	-	-	-	-	43	10
11	28	-	-	-	-	-	-	-	-	-	-	-	-	28	11
12	1	-	-	-	-	-	-	-	-	-	-	-	-	1	12
13	1	-	-	-	-	-	-	-	-	-	-	-	-	1	13
14	-	-	-	-	-	-	-	-	-	-	-	-	-	-	14
15 ขึ้นไป	-	-	-	-	-	-	-	-	-	-	-	-	-	-	15 and over
ไม่ทราบ															Unknown
จำนวนบุตรที่มีชีวิตอยู่	163,320	-	773	3,515	6,887	12,887	17,679	19,370	18,359	17,164	14,996	12,185	10,447	29,057	No. of children still living
จำนวนบุตรที่มีชีวิตอยู่โดยเฉลี่ยต่อหญิง 1,000 คน <sup>1/</sup>	1,593	-	90	419	658	1,192	1,596	1,812	1,940	2,149	2,446	2,818	3,219	3,894	Average no. of children still living per 1,000 women <sup>1/</sup>
หญิงอายุ 13 ปีขึ้นไป															Women aged 13 years and over
หญิงเคยสมรสอายุ 13 ปีขึ้นไป	2,041	-	445	658	863	1,404	1,789	1,965	2,108	2,330	2,647	3,029	3,423	4,069	Ever-married women aged 13 years and over
มารดา	2,420	-	1,000	1,027	1,195	1,734	2,047	2,211	2,347	2,590	2,883	3,310	3,739	4,428	Mothers



ตารางที่ 12 หญิงเคยสมรสอายุ 13 ปีขึ้นไป จำแนกตามจำนวนบุตรที่มีชีวิตอยู่ จำนวนบุตรที่มีชีวิตอยู่โดยเฉลี่ย กลุ่มอายุของหญิง และเขตการปกครอง (ต่อ)  
 Table 12 Ever-married women 13 years of age and over by number of children still living, average number of children still living, age group of women and area (Contd.)

หญิงเคยสมรส จำนวนบุตรที่มีชีวิตอยู่ จำนวนบุตรที่มีชีวิตอยู่โดยเฉลี่ย ต่อหญิง 1,000 คน และเขตการปกครอง	รวม Total	กลุ่มอายุของหญิง Age group of women													No. of ever-married women, No. of children still living, Average no. of children still living per 1,000 women and area
		13 - 14	15 - 19	20 - 24	25 - 29	30 - 34	35 - 39	40 - 44	45 - 49	50 - 54	55 - 59	60-64	65 - 69	70 ขึ้นไป and over	
ในเขตเทศบาล															Municipal area
หญิงอายุ 13 ปีขึ้นไป	17,004	540	1,195	1,176	1,696	1,783	1,773	1,818	1,583	1,510	1,099	809	602	1,419	Women aged 13 years and over
หญิงเคยสมรสอายุ 13 ปีขึ้นไป	12,694	15	171	613	1,153	1,411	1,521	1,607	1,389	1,327	966	697	531	1,295	Ever-married women aged 13 years and over
จำนวนบุตร 0	2,573	15	112	239	398	370	280	272	212	231	138	86	59	163	No. of children 0
1	3,295	-	60	359	622	527	432	369	303	238	133	76	50	127	1
2	3,644	-	-	16	133	434	576	615	536	460	350	206	123	196	2
3	1,764	-	-	-	-	66	189	273	264	264	202	183	125	199	3
4	730	-	-	-	-	13	42	58	51	94	96	89	89	198	4
5	297	-	-	-	-	-	3	19	17	28	26	34	39	131	5
6	186	-	-	-	-	-	-	1	6	10	17	9	26	117	6
7	98	-	-	-	-	-	-	-	-	4	2	12	14	66	7
8	64	-	-	-	-	-	-	-	-	-	1	3	4	57	8
9	28	-	-	-	-	-	-	-	-	-	-	-	2	26	9
10	6	-	-	-	-	-	-	-	-	-	-	-	-	6	10
11	7	-	-	-	-	-	-	-	-	-	-	-	-	7	11
12	-	-	-	-	-	-	-	-	-	-	-	-	-	-	12
13	1	-	-	-	-	-	-	-	-	-	-	-	-	1	13
14	-	-	-	-	-	-	-	-	-	-	-	-	-	-	14
15 ขึ้นไป	-	-	-	-	-	-	-	-	-	-	-	-	-	-	15 and over
ไม่ทราบ															Unknown
จำนวนบุตรที่มีชีวิตอยู่	23,005	-	60	390	887	1,647	2,335	2,749	2,494	2,547	2,082	1,720	1,526	4,569	No. of children still living
จำนวนบุตรที่มีชีวิตอยู่โดยเฉลี่ยต่อหญิง 1,000 คน <sup>1/</sup>	1,353	-	50	332	523	923	1,317	1,512	1,576	1,686	1,894	2,124	2,532	3,220	Average no. of children still living per 1,000 women <sup>1/</sup>
หญิงอายุ 13 ปีขึ้นไป															Women aged 13 years and over
หญิงเคยสมรสอายุ 13 ปีขึ้นไป	1,812	-	349	636	770	1,167	1,535	1,711	1,796	1,920	2,156	2,467	2,873	3,529	Ever-married women aged 13 years and over
มารดา	2,273	-	1,000	1,042	1,176	1,582	1,880	2,060	2,119	2,324	2,514	2,812	3,232	4,038	Mothers

ตารางที่ 12 หญิงเคยสมรสอายุ 13 ปีขึ้นไป จำแนกตามจำนวนบุตรที่มีชีวิตอยู่ จำนวนบุตรที่มีชีวิตอยู่โดยเฉลี่ย กลุ่มอายุของหญิง และเขตการปกครอง (ต่อ)  
 Table 12 Ever-married women 13 years of age and over by number of children still living, average number of children still living, age group of women and area (Contd.)

หญิงเคยสมรส จำนวนบุตรที่มีชีวิตอยู่ จำนวนบุตรที่มีชีวิตอยู่โดยเฉลี่ย ต่อหญิง 1,000 คน และเขตการปกครอง	รวม Total	กลุ่มอายุของหญิง Age group of women														No. of ever-married women, No. of children still living, Average no. of children still living per 1,000 women and area
		13-14	15-19	20-24	25-29	30-34	35-39	40-44	45-49	50-54	55-59	60-64	65-69	70 ขึ้นไป and over		
นอกเขตเทศบาล Non-municipal area																
หญิงอายุ 13 ปีขึ้นไป	85,495	3,342	7,393	7,205	8,765	9,024	9,306	8,874	7,879	6,476	5,031	3,514	2,643	6,043	Women aged 13 years and over	
หญิงเคยสมรสอายุ 13 ปีขึ้นไป	67,318	62	1,565	4,728	6,827	7,771	8,363	8,250	7,321	6,040	4,699	3,325	2,521	5,847	Ever-married women aged 13 years and over	
จำนวนบุตร 0	9,965	62	851	1,681	1,818	1,381	969	821	677	508	326	255	199	417	No. of children 0	
1	18,052	-	713	2,971	4,018	2,574	1,948	1,686	1,331	956	625	392	250	587	1	
2	18,594	-	-	77	990	2,966	3,463	3,351	2,808	1,967	1,293	657	376	647	2	
3	10,093	-	-	-	1	675	1,508	1,600	1,607	1,469	1,191	773	480	790	3	
4	4,744	-	-	-	-	167	429	574	541	649	653	503	434	794	4	
5	2,483	-	-	-	-	9	44	178	244	285	329	353	317	723	5	
6	1,526	-	-	-	-	-	-	31	79	148	146	183	227	711	6	
7	1,007	-	-	-	-	-	1	9	33	46	98	130	127	563	7	
8	562	-	-	-	-	-	-	-	1	11	32	58	80	380	8	
9	233	-	-	-	-	-	-	-	-	-	6	22	29	176	9	
10	37	-	-	-	-	-	-	-	-	-	-	-	-	37	10	
11	21	-	-	-	-	-	-	-	-	-	-	-	-	21	11	
12	1	-	-	-	-	-	-	-	-	-	-	-	-	1	12	
13	-	-	-	-	-	-	-	-	-	-	-	-	-	-	13	
14	-	-	-	-	-	-	-	-	-	-	-	-	-	-	14	
15 ขึ้นไป	-	-	-	-	-	-	-	-	-	-	-	-	-	-	15 and over	
ไม่ทราบ Unknown																
จำนวนบุตรที่มีชีวิตอยู่	140,316	-	713	3,125	6,000	11,240	15,344	16,622	15,866	14,617	12,913	10,466	8,922	24,488	No. of children still living	
จำนวนบุตรที่มีชีวิตอยู่โดยเฉลี่ยต่อหญิง 1,000 คน <sup>1/</sup>	1,641	-	97	434	685	1,246	1,649	1,873	2,014	2,257	2,567	2,978	3,375	4,053	Average no. of children still living per 1,000 women <sup>1/</sup>	
หญิงอายุ 13 ปีขึ้นไป Women aged 13 years and over																
หญิงเคยสมรสอายุ 13 ปีขึ้นไป	2,084	-	456	661	879	1,446	1,835	2,015	2,167	2,420	2,748	3,147	3,539	4,188	Ever-married women aged 13 years and over	
มารดา	2,447	-	1,000	1,025	1,198	1,759	2,075	2,238	2,388	2,643	2,953	3,409	3,842	4,510	Mothers	

1/ ไม่รวมหญิงที่ไม่ทราบจำนวนบุตรที่มีชีวิตอยู่

1/ Excluding women with unknown number of living children



ตารางที่ 14 ประชากรอายุ 15 ปีขึ้นไปทำงานในรอบปี จำแนกตามหมวดอาชีพ กลุ่มอายุ เพศ และเขตการปกครอง

Table 14 Usually economically active population 15 years of age and over by occupation, age group, sex and area

หมวดอาชีพ เพศ และเขตการปกครอง	รวม Total	กลุ่มอายุ Age group													Major occupation group, sex and area
		15 - 19	20 - 24	25 - 29	30 - 34	35 - 39	40 - 44	45 - 49	50 - 54	55 - 59	60 - 64	65 - 69	70 ขึ้นไป and over		
ยอดรวม	202,011	18,287	18,052	22,498	22,892	22,621	21,920	18,993	15,942	11,994	8,596	6,371	13,845	Total	
ไม่ทำงาน	47,226	9,254	4,316	3,209	2,830	2,496	2,390	2,175	2,469	2,482	2,851	2,784	9,970	Not work	
ทำงาน	154,771	9,033	13,735	19,287	20,060	20,120	19,529	16,815	13,473	9,512	5,745	3,587	3,875	Work	
ผู้จัดการ ข้าราชการระดับอาวุโส และผู้บัญญัติกฎหมาย	3,564	9	77	246	395	467	558	558	453	305	187	127	182	Managers	
ผู้ประกอบการวิชาชีพด้านต่าง ๆ	5,122	31	313	816	826	723	525	639	751	402	54	18	24	Professionals	
เจ้าหน้าที่เทคนิค และผู้ประกอบการวิชาชีพ ที่เกี่ยวข้องกับด้านต่าง ๆ	2,660	25	213	543	499	404	323	291	191	99	38	16	18	Technicians and associate professionals	
เสมียน	3,286	70	420	778	655	427	337	292	193	86	13	9	6	Clerical support workers	
พนักงานบริการ และผู้จำหน่ายสินค้า	26,418	977	2,078	3,080	3,385	3,501	3,545	3,073	2,470	1,809	1,097	717	686	Service and sales workers	
ผู้ปฏิบัติงานที่มีฝีมือด้านการเกษตร ป่าไม้ และการประมง	77,987	5,995	6,404	8,173	8,825	9,714	9,730	8,611	6,915	5,248	3,518	2,273	2,581	Skilled agricultural, forestry and fishery workers	
ช่างฝีมือ และผู้ปฏิบัติงานที่เกี่ยวข้อง	9,925	405	1,035	1,414	1,428	1,349	1,291	1,086	763	534	308	140	172	Craft and related trades workers	
ผู้ควบคุมเครื่องจักรโรงงานและเครื่องจักร และผู้ปฏิบัติงานด้านการประกอบ	4,357	143	369	579	639	642	646	477	385	278	116	56	27	Plant and machine operators and assemblers	
ผู้ประกอบการอาชีพงานพื้นฐาน	18,663	1,281	2,495	3,074	2,859	2,542	2,218	1,568	1,190	668	389	216	163	Elementary occupations	
ทหาร	365	1	49	42	80	53	64	41	23	12	-	-	-	Armed forces occupations	
ทำงานแต่ไม่ทราบอาชีพ	2,424	96	282	542	469	298	292	179	139	71	25	15	16	Work but unknown occupation	
ไม่ทราบ	14	-	1	2	2	5	1	3	-	-	-	-	-	Unknown	

ตารางที่ 14 ประชากรอายุ 15 ปีขึ้นไปทำงานในรอบปี จำแนกตามหมวดอาชีพ กลุ่มอายุ เพศ และเขตการปกครอง (ต่อ)

Table 14 Usually economically active population 15 years of age and over by occupation, age group, sex and area (Contd.)

หมวดอาชีพ เพศ และเขตการปกครอง	รวม Total	กลุ่มอายุ Age group													Major occupation group, sex and area
		15 - 19	20 - 24	25 - 29	30 - 34	35 - 39	40 - 44	45 - 49	50 - 54	55 - 59	60 - 64	65 - 69	70 ขึ้นไป and over		
ชาย	103,397	9,699	9,672	12,037	12,087	11,541	11,229	9,531	7,957	5,865	4,271	3,125	6,383	Male	
ไม่ทำงาน	14,278	4,181	1,427	702	473	348	360	356	444	516	789	878	3,804	Not work	
ทำงาน	89,112	5,518	8,245	11,333	11,613	11,190	10,869	9,174	7,513	5,349	3,482	2,247	2,579	Work	
ผู้จัดการ ข้าราชการระดับอาวุโส และผู้บริหารวิสาหกิจ และผู้บริหารวิสาหกิจ	2,539	6	40	157	251	313	410	413	355	216	143	93	142	Managers	
ผู้ประกอบการวิชาชีพด้านต่าง ๆ	1,891	14	104	240	273	264	172	232	323	200	33	14	22	Professionals	
เจ้าหน้าที่เทคนิค และผู้ประกอบการวิชาชีพ ที่เกี่ยวข้องกับด้านต่าง ๆ	1,169	11	62	161	177	183	180	152	121	71	27	11	13	Technicians and associate professionals	
เสมียน	1,250	26	121	227	234	155	142	155	107	64	10	4	5	Clerical support workers	
พนักงานบริการ และผู้จำหน่ายสินค้า	10,074	359	715	1,179	1,367	1,322	1,326	1,084	957	681	443	309	332	Service and sales workers	
ผู้ปฏิบัติงานที่มีฝีมือด้านการเกษตร ป่าไม้ และการประมง	47,345	3,683	4,092	5,324	5,423	5,662	5,605	4,888	3,967	3,084	2,257	1,532	1,828	Skilled agricultural, forestry and fishery workers	
ช่างฝีมือ และผู้ปฏิบัติงานที่เกี่ยวข้อง	7,311	336	871	1,180	1,137	966	925	750	508	316	175	71	76	Craft and related trades workers	
ผู้ควบคุมเครื่องจักรโรงงานและเครื่องจักร และผู้ปฏิบัติงานด้านการประกอบ	4,038	124	335	530	593	599	598	444	358	268	108	54	27	Plant and machine operators and assemblers	
ผู้ประกอบการอาชีพงานพื้นฐาน	11,753	898	1,694	2,018	1,820	1,499	1,281	906	710	387	268	151	121	Elementary occupations	
ทหาร	360	1	49	41	80	52	62	40	23	12	-	-	-	Armed forces occupations	
ทำงานแต่ไม่ทราบอาชีพ	1,382	60	162	276	258	175	168	110	84	50	18	8	13	Work but unknown occupation	
ไม่ทราบ	7	-	-	2	1	3	-	1	-	-	-	-	-	Unknown	

ตารางที่ 14 ประชากรอายุ 15 ปีขึ้นไปทำงานในรอบปี จำแนกตามหมวดอาชีพ กลุ่มอายุ เพศ และเขตการปกครอง (ต่อ)

Table 14 Usually economically active population 15 years of age and over by occupation, age group, sex and area (Contd.)

หมวดอาชีพ เพศ และเขตการปกครอง	รวม Total	กลุ่มอายุ Age group													Major occupation group, sex and area
		15 - 19	20 - 24	25 - 29	30 - 34	35 - 39	40 - 44	45 - 49	50 - 54	55 - 59	60 - 64	65 - 69	70 ขึ้นไป and over		
หญิง	98,614	8,588	8,380	10,461	10,805	11,080	10,691	9,462	7,985	6,129	4,325	3,246	7,462	Female	
ไม่ทำงาน	32,948	5,073	2,889	2,507	2,357	2,148	2,030	1,819	2,025	1,966	2,062	1,906	6,166	Not work	
ทำงาน	65,659	3,515	5,490	7,954	8,447	8,930	8,660	7,641	5,960	4,163	2,263	1,340	1,296	Work	
ผู้จัดการ ข้าราชการระดับอาวุโส และผู้บัญญัติกฎหมาย	1,025	3	37	89	144	154	148	145	98	89	44	34	40	Managers	
ผู้ประกอบการวิชาชีพด้านต่าง ๆ	3,231	17	209	576	553	459	353	407	428	202	21	4	2	Professionals	
เจ้าหน้าที่เทคนิค และผู้ประกอบการวิชาชีพ ที่เกี่ยวข้องกับด้านต่าง ๆ	1,491	14	151	382	322	221	143	139	70	28	11	5	5	Technicians and associate professionals	
เสมียน	2,036	44	299	551	421	272	195	137	86	22	3	5	1	Clerical support workers	
พนักงานบริการ และผู้จำหน่ายสินค้า	16,344	618	1,363	1,901	2,018	2,179	2,219	1,989	1,513	1,128	654	408	354	Service and sales workers	
ผู้ปฏิบัติงานที่มีฝีมือด้านการเกษตร ป่าไม้ และการประมง	30,642	2,312	2,312	2,849	3,402	4,052	4,125	3,723	2,948	2,164	1,261	741	753	Skilled agricultural, forestry and fishery workers	
ช่างฝีมือ และผู้ปฏิบัติงานที่เกี่ยวข้อง	2,614	69	164	234	291	383	366	336	255	218	133	69	96	Craft and related trades workers	
ผู้ควบคุมเครื่องจักรโรงงานและเครื่องจักร และผู้ปฏิบัติงานด้านการประกอบ	319	19	34	49	46	43	48	33	27	10	8	2	-	Plant and machine operators and assemblers	
ผู้ประกอบการอาชีพงานพื้นฐาน	6,910	383	801	1,056	1,039	1,043	937	662	480	281	121	65	42	Elementary occupations	
ทหาร	5	-	-	1	-	1	2	1	-	-	-	-	-	Armed forces occupations	
ทำงานแต่ไม่ทราบอาชีพ	1,042	36	120	266	211	123	124	69	55	21	7	7	3	Work but unknown occupation	
ไม่ทราบ	7	0	1	0	1	2	1	2	-	-	-	-	-	Unknown	

ตารางที่ 14 ประชากรอายุ 15 ปีขึ้นไปทำงานในรอบปี จำแนกตามหมวดอาชีพ กลุ่มอายุ เพศ และเขตการปกครอง (ต่อ)

Table 14 Usually economically active population 15 years of age and over by occupation, age group, sex and area (Contd.)

หมวดอาชีพ เพศ และเขตการปกครอง	รวม Total	กลุ่มอายุ Age group													Major occupation group, sex and area
		15 - 19	20 - 24	25 - 29	30 - 34	35 - 39	40 - 44	45 - 49	50 - 54	55 - 59	60 - 64	65 - 69	70 ขึ้นไป and over		
ในเขตเทศบาล	33,930	2,614	3,037	3,713	3,781	3,631	3,790	3,229	2,943	2,113	1,538	1,071	2,470	Municipal area	
ไม่ทำงาน	8,987	1,509	727	599	582	514	533	451	559	493	631	558	1,831	Not work	
ทำงาน	24,939	1,105	2,310	3,113	3,199	3,117	3,256	2,776	2,384	1,620	907	513	639	Work	
ผู้จัดการ ข้าราชการระดับอาวุโส และผู้บัญญัติกฎหมาย	1,052	3	17	58	112	108	159	176	157	108	51	36	67	Managers	
ผู้ประกอบวิชาชีพด้านต่าง ๆ	1,517	2	58	195	193	237	179	221	255	154	19	2	2	Professionals	
เจ้าหน้าที่เทคนิค และผู้ประกอบวิชาชีพ ที่เกี่ยวข้องกับด้านต่าง ๆ	869	1	42	121	147	146	150	112	87	42	13	4	4	Technicians and associate professionals	
เสมียน	1,249	17	122	262	265	181	138	132	81	44	4	2	1	Clerical support workers	
พนักงานบริการ และผู้จำหน่ายสินค้า	7,234	213	519	810	862	898	1,020	830	735	549	347	211	240	Service and sales workers	
ผู้ปฏิบัติงานที่มีฝีมือด้านการเกษตร ป่าไม้ และการประมง	6,402	602	684	685	662	701	725	615	561	414	313	184	256	Skilled agricultural, forestry and fishery workers	
ช่างฝีมือ และผู้ปฏิบัติงานที่เกี่ยวข้อง	2,502	80	267	395	338	323	315	292	204	138	79	33	38	Craft and related trades workers	
ผู้ควบคุมเครื่องจักรโรงงานและเครื่องจักร และผู้ปฏิบัติงานด้านการประกอบ	725	11	50	80	113	110	129	85	68	45	20	10	4	Plant and machine operators and assemblers	
ผู้ประกอบอาชีพงานพื้นฐาน	2,713	165	472	391	373	318	333	254	190	106	58	27	26	Elementary occupations	
ทหาร	324	1	43	38	76	47	58	30	20	11	-	-	-	Armed forces occupations	
ทำงานแต่ไม่ทราบอาชีพ	352	10	36	78	58	48	50	29	26	9	3	4	1	Work but unknown occupation	
ไม่ทราบ	4	-	-	1	-	-	1	2	-	-	-	-	-	Unknown	





ตารางที่ 14 ประชากรอายุ 15 ปีขึ้นไปทำงานในรอบปี จำแนกตามหมวดอาชีพ กลุ่มอายุ เพศ และเขตการปกครอง (ต่อ)

Table 14 Usually economically active population 15 years of age and over by occupation, age group, sex and area (Contd.)

หมวดอาชีพ เพศ และเขตการปกครอง	รวม Total	กลุ่มอายุ Age group													Major occupation group, sex and area
		15 - 19	20 - 24	25 - 29	30 - 34	35 - 39	40 - 44	45 - 49	50 - 54	55 - 59	60 - 64	65 - 69	70 ขึ้นไป and over		
หญิง	16,464	1,195	1,175	1,696	1,783	1,773	1,818	1,583	1,509	1,099	810	602	1,421	Female	
ไม่ทำงาน	6,052	778	420	421	463	423	444	366	449	350	422	356	1,160	Not work	
ทำงาน	10,409	417	755	1,275	1,320	1,350	1,373	1,215	1,060	749	388	246	261	Work	
ผู้จัดการ ข้าราชการระดับอาวุโส และผู้บัญญัติกฎหมาย	340	-	7	24	47	44	51	57	37	28	18	13	14	Managers	
ผู้ประกอบวิชาชีพด้านต่าง ๆ	947	2	33	124	125	140	126	151	149	85	10	1	1	Professionals	
เจ้าหน้าที่เทคนิค และผู้ประกอบวิชาชีพ ที่เกี่ยวข้องกับด้านต่าง ๆ	406	-	27	76	85	68	58	45	32	10	1	3	1	Technicians and associate professionals	
เสมียน	710	8	87	163	163	110	71	60	33	14	-	1	-	Clerical support workers	
พนักงานบริการ และผู้จำหน่ายสินค้า	4,249	135	330	486	488	507	568	510	424	344	199	129	129	Service and sales workers	
ผู้ปฏิบัติงานที่มีฝีมือด้านการเกษตร ป่าไม้ และการประมง	2,044	201	121	167	193	247	242	213	240	156	104	67	93	Skilled agricultural, forestry and fishery workers	
ช่างฝีมือ และผู้ปฏิบัติงานที่เกี่ยวข้อง	560	16	29	52	52	74	84	72	62	52	33	21	13	Craft and related trades workers	
ผู้ควบคุมเครื่องจักรโรงงานและเครื่องจักร และผู้ปฏิบัติงานด้านการประกอบ	62	3	8	7	7	5	12	11	3	4	2	-	-	Plant and machine operators and assemblers	
ผู้ประกอบอาชีพงานพื้นฐาน	948	48	97	137	133	131	143	94	74	52	20	9	10	Elementary occupations	
ทหาร	1	-	-	-	-	-	1	-	-	-	-	-	-	Armed forces occupations	
ทำงานแต่ไม่ทราบอาชีพ	142	4	16	39	27	24	17	2	6	4	1	2	-	Work but unknown occupation	
ไม่ทราบ	3	-	-	-	-	-	1	2	-	-	-	-	-	Unknown	

ตารางที่ 14 ประชากรอายุ 15 ปีขึ้นไปทำงานในรอบปี จำแนกตามหมวดอาชีพ กลุ่มอายุ เพศ และเขตการปกครอง (ต่อ)

Table 14 Usually economically active population 15 years of age and over by occupation, age group, sex and area (Contd.)

หมวดอาชีพ เพศ และเขตการปกครอง	รวม Total	กลุ่มอายุ Age group												Major occupation group, sex and area
		15 - 19	20 - 24	25 - 29	30 - 34	35 - 39	40 - 44	45 - 49	50 - 54	55 - 59	60 - 64	65 - 69	70 ขึ้นไป and over	
นอกเขตเทศบาล	168,081	15,673	15,015	18,785	19,111	18,990	18,130	15,764	12,999	9,881	7,058	5,300	11,375	Non-municipal area
ไม่ทำงาน	38,239	7,745	3,589	2,610	2,248	1,982	1,857	1,724	1,910	1,989	2,220	2,226	8,139	Not work
ทำงาน	129,832	7,928	11,425	16,174	16,861	17,003	16,273	14,039	11,089	7,892	4,838	3,074	3,236	Work
ผู้จัดการ ข้าราชการระดับอาวุโส และผู้บัญญัติกฎหมาย	2,512	6	60	188	283	359	399	382	296	197	136	91	115	Managers
ผู้ประกอบการวิชาชีพด้านต่าง ๆ	3,605	29	255	621	633	486	346	418	496	248	35	16	22	Professionals
เจ้าหน้าที่เทคนิค และผู้ประกอบการวิชาชีพ ที่เกี่ยวข้องกับด้านต่าง ๆ	1,791	24	171	422	352	258	173	179	104	57	25	12	14	Technicians and associate professionals
เสมียน	2,037	53	298	516	390	246	199	160	112	42	9	7	5	Clerical support workers
พนักงานบริการ และผู้จำหน่ายสินค้า	19,184	764	1,559	2,270	2,523	2,603	2,525	2,243	1,735	1,260	750	506	446	Service and sales workers
ผู้ปฏิบัติงานที่มีฝีมือด้านการเกษตร ป่าไม้ และการประมง	71,585	5,393	5,720	7,488	8,163	9,013	9,005	7,996	6,354	4,834	3,205	2,089	2,325	Skilled agricultural, forestry and fishery workers
ช่างฝีมือ และผู้ปฏิบัติงานที่เกี่ยวข้อง	7,423	325	768	1,019	1,090	1,026	976	794	559	396	229	107	134	Craft and related trades workers
ผู้ควบคุมเครื่องจักรโรงงานและเครื่องจักร และผู้ปฏิบัติงานด้านการประกอบ	3,632	132	319	499	526	532	517	392	317	233	96	46	23	Plant and machine operators and assemblers
ผู้ประกอบการอาชีพงานพื้นฐาน	15,950	1,116	2,023	2,683	2,486	2,224	1,885	1,314	1,000	562	331	189	137	Elementary occupations
ทหาร	41	-	6	4	4	6	6	11	3	1	-	-	-	Armed forces occupations
ทำงานแต่ไม่ทราบอาชีพ	2,072	86	246	464	411	250	242	150	113	62	22	11	15	Work but unknown occupation
ไม่ทราบ	10	-	1	1	2	5	-	1	-	-	-	-	-	Unknown

ตารางที่ 14 ประชากรอายุ 15 ปีขึ้นไปทำงานในรอบปี จำแนกตามหมวดอาชีพ กลุ่มอายุ เพศ และเขตการปกครอง (ต่อ)

Table 14 Usually economically active population 15 years of age and over by occupation, age group, sex and area (Contd.)

หมวดอาชีพ เพศ และเขตการปกครอง	รวม Total	กลุ่มอายุ Age group													Major occupation group, sex and area
		15 - 19	20 - 24	25 - 29	30 - 34	35 - 39	40 - 44	45 - 49	50 - 54	55 - 59	60 - 64	65 - 69	70 ขึ้นไป and over		
ชาย	85,931	8,280	7,810	10,020	10,089	9,683	9,257	7,885	6,523	4,851	3,543	2,656	5,334	Male	
ไม่ทำงาน	11,343	3,450	1,120	524	354	257	271	271	334	373	580	676	3,133	Not work	
ทำงาน	74,582	4,830	6,690	9,495	9,734	9,423	8,986	7,613	6,189	4,478	2,963	1,980	2,201	Work	
ผู้จัดการ ข้าราชการระดับอาวุโส และผู้บัญญัติกฎหมาย	1,827	3	30	123	186	249	302	294	235	136	110	70	89	Managers	
ผู้ประกอบการวิชาชีพด้านต่าง ๆ	1,321	14	79	169	205	167	119	162	217	131	24	13	21	Professionals	
เจ้าหน้าที่เทคนิค และผู้ประกอบการวิชาชีพ ที่เกี่ยวข้องกับด้านต่าง ๆ	706	10	47	116	115	105	88	85	66	39	15	10	10	Technicians and associate professionals	
เสมียน	711	17	86	128	132	84	75	83	59	34	6	3	4	Clerical support workers	
พนักงานบริการ และผู้จำหน่ายสินค้า	7,089	281	526	855	993	931	874	764	646	476	295	227	221	Service and sales workers	
ผู้ปฏิบัติงานที่มีฝีมือด้านการเกษตร ป่าไม้ และการประมง	42,987	3,282	3,529	4,806	4,954	5,208	5,122	4,486	3,646	2,826	2,048	1,415	1,665	Skilled agricultural, forestry and fishery workers	
ช่างฝีมือ และผู้ปฏิบัติงานที่เกี่ยวข้อง	5,369	272	633	837	851	717	694	530	366	230	129	59	51	Craft and related trades workers	
ผู้ควบคุมเครื่องจักรโรงงานและเครื่องจักร และผู้ปฏิบัติงานด้านการประกอบ	3,375	116	293	457	487	494	481	370	293	227	90	44	23	Plant and machine operators and assemblers	
ผู้ประกอบการอาชีพงานพื้นฐาน	9,988	781	1,319	1,764	1,580	1,312	1,091	746	594	333	230	133	105	Elementary occupations	
ทหาร	37	-	6	3	4	5	5	10	3	1	-	-	-	Armed forces occupations	
ทำงานแต่ไม่ทราบอาชีพ	1,172	54	142	237	227	151	135	83	64	45	16	6	12	Work but unknown occupation	
ไม่ทราบ	6	-	-	1	1	3	-	1	-	-	-	-	-	Unknown	



ตารางที่ 15 ประชากรอายุ 15 ปีขึ้นไปทำงานในรอบปี จำแนกตามหมวดอุตสาหกรรม กลุ่มอายุ เพศ และเขตการปกครอง

Table 15 Usually economically active population 15 years of age and over by industry, age group, sex and area

หมวดอุตสาหกรรม เพศ และเขตการปกครอง	รวม Total	กลุ่มอายุ Age group												Major industry group, sex and area
		15 - 19	20 - 24	25 - 29	30 - 34	35 - 39	40 - 44	45 - 49	50 - 54	55 - 59	60 - 64	65 - 69	70 ขึ้นไป and over	
<b>ยอดรวม</b>	<b>154,771</b>	<b>9,033</b>	<b>13,735</b>	<b>19,287</b>	<b>20,060</b>	<b>20,120</b>	<b>19,529</b>	<b>16,815</b>	<b>13,473</b>	<b>9,512</b>	<b>5,745</b>	<b>3,587</b>	<b>3,875</b>	<b>Total</b>
เกษตรกรรม การป่าไม้ และการประมง	85,111	6,345	7,303	9,265	9,893	10,527	10,462	9,249	7,416	5,605	3,800	2,455	2,791	Agriculture, forestry and fishing
การทำเหมืองแร่ และเหมืองหิน	266	18	31	44	39	32	38	26	13	8	3	8	6	Mining and quarrying
การผลิต	7,411	331	795	1,047	1,091	986	968	683	559	408	249	136	158	Manufacturing
การไฟฟ้า ก๊าซ ไอน้ำ และระบบปรับอากาศ	266	4	24	48	45	41	32	31	23	9	6	1	2	Electricity, gas, steam and air conditioning supply
การจัดหาน้ำ การจัดการ และการบำบัดน้ำเสีย ของเสีย และสิ่งปฏิกูล	54	2	1	7	8	6	9	8	5	5	2	-	1	Water supply; sewerage, waste management and remediation activities
การก่อสร้าง	8,938	554	992	1,297	1,387	1,290	1,248	977	596	320	159	63	55	Construction
การขายส่งและการขายปลีก การซ่อมยานยนต์และจักรยานยนต์	18,909	737	1,554	2,355	2,437	2,502	2,406	2,107	1,693	1,197	834	547	540	Wholesale and retail trade; repair of motor vehicles motorcycles
การขนส่ง และสถานที่เก็บสินค้า	1,918	52	137	194	246	285	293	217	179	169	79	46	21	Transportation and storage
ที่พักแรมและบริการด้านอาหาร	13,237	613	1,586	2,285	2,078	1,724	1,509	1,220	895	636	331	203	157	Accommodation and food service activities
ข้อมูลข่าวสารและการสื่อสาร	261	10	26	48	47	44	21	32	12	14	3	1	3	Information and communication
กิจกรรมทางการเงินและการประกันภัย	720	4	49	134	115	99	108	88	64	35	11	9	4	Financial and insurance activities
กิจกรรมอสังหาริมทรัพย์	100	-	-	6	7	14	13	7	21	17	3	3	9	Real estate activities
กิจกรรมทางวิชาชีพ วิทยาศาสตร์ และเทคนิค	270	3	31	50	47	48	21	35	20	9	2	1	3	Professional, scientific and technical activities
กิจกรรมการบริหาร และการบริการสนับสนุน	1,402	104	194	265	246	171	153	103	70	56	21	10	9	Administrative and support service activities
การบริหารราชการ การป้องกันประเทศ และการประกันสังคมภาคบังคับ	6,061	32	336	824	949	970	1,004	821	707	328	70	14	6	Public administration and defence; compulsory social security
การศึกษา	3,832	19	210	637	531	460	331	471	695	415	46	13	4	Education
กิจกรรมด้านสุขภาพและงานสังคมสงเคราะห์	1,783	14	104	228	287	294	287	305	139	88	16	11	10	Human health and social work activities
ศิลปะ ความบันเทิง และนันทนาการ	562	20	52	89	88	93	74	60	53	12	10	4	7	Arts, entertainment and recreation
กิจกรรมบริการด้านอื่น ๆ	2,171	85	165	237	281	363	367	225	196	91	65	39	57	Other service activities
กิจกรรมการจ้างงานในครัวเรือนส่วนบุคคล กิจกรรมการผลิตสินค้าและบริการ ที่ทำขึ้นเองเพื่อใช้ในครัวเรือน ซึ่งไม่สามารถ จำแนกกิจกรรมได้อย่างชัดเจน	825	61	70	103	115	99	106	93	66	57	26	14	15	Activities of households as employers; undifferentiated goods and services-producing activities of households for own use
กิจกรรมขององค์การระหว่างประเทศ และภาคีสมาชิก	-	-	-	-	-	-	-	-	-	-	-	-	-	Activities of extraterritorial organizations and bodies
ไม่ทราบ	674	25	75	124	123	72	79	57	51	33	9	9	17	Unknown

ตารางที่ 15 ประชากรอายุ 15 ปีขึ้นไปทำงานในรอบปี จำแนกตามหมวดอุตสาหกรรม กลุ่มอายุ เพศ และเขตการปกครอง (ต่อ)

Table 15 Usually economically active population 15 years of age and over by industry, age group, sex and area (Contd.)

หมวดอุตสาหกรรม เพศ และเขตการปกครอง	รวม Total	กลุ่มอายุ Age group											Major industry group, sex and area	
		15 - 19	20 - 24	25 - 29	30 - 34	35 - 39	40 - 44	45 - 49	50 - 54	55 - 59	60 - 64	65 - 69		70 ขึ้นไป and over
ชาย	89,112	5,518	8,245	11,333	11,613	11,190	10,869	9,174	7,513	5,349	3,482	2,247	2,579	Male
เกษตรกรรม การป่าไม้ และการประมง	52,360	3,945	4,772	6,119	6,165	6,192	6,112	5,291	4,313	3,315	2,463	1,674	1,999	Agriculture, forestry and fishing
การทำเหมืองแร่ และเหมืองหิน	181	11	11	24	24	21	29	25	13	7	3	7	6	Mining and quarrying
การผลิต	4,062	203	513	658	638	536	506	340	261	175	115	57	60	Manufacturing
การไฟฟ้า ก๊าซ ไอน้ำ และระบบปรับอากาศ	219	4	21	38	33	35	25	23	22	9	6	1	2	Electricity, gas, steam and air conditioning supply
การจัดหาน้ำ การจัดการ และการบำบัดน้ำเสีย ของเสีย และสิ่งปฏิกูล	35	1	1	2	5	3	6	6	4	5	1	-	1	Water supply; sewerage, waste management and remediation activities
การก่อสร้าง	7,347	487	803	1,039	1,136	1,026	988	816	509	287	147	60	49	Construction
การขายส่งและการขายปลีก การซ่อมยานยนต์และจักรยายนต์	8,954	393	789	1,175	1,229	1,197	1,105	913	745	496	378	259	275	Wholesale and retail trade; repair of motor vehicles motorcycles
การขนส่ง และสถานที่เก็บสินค้า	1,758	46	125	172	212	255	279	205	167	160	78	39	20	Transportation and storage
ที่พักแรมและบริการด้านอาหาร	4,869	221	584	948	878	607	503	372	302	182	132	71	69	Accommodation and food service activities
ข้อมูลข่าวสารและการสื่อสาร	173	7	14	28	34	28	12	23	10	11	3	1	2	Information and communication
กิจกรรมทางการเงินและการประกันภัย	270	1	11	39	41	36	49	36	37	13	3	3	1	Financial and insurance activities
กิจกรรมอสังหาริมทรัพย์	46	-	-	1	3	4	2	5	12	10	2	-	7	Real estate activities
กิจกรรมทางวิชาชีพ วิทยาศาสตร์ และเทคนิค	138	2	14	19	17	23	17	22	14	7	2	-	1	Professional, scientific and technical activities
กิจกรรมการบริหาร และการบริการสนับสนุน	1,074	94	155	189	163	127	120	85	57	48	20	10	6	Administrative and support service activities
การบริหารราชการ การป้องกันประเทศ และการประกันสังคมภาคบังคับ	4,280	27	219	467	588	695	764	610	559	282	53	11	5	Public administration and defence; compulsory social security
การศึกษา	1,427	5	59	155	160	161	138	189	307	220	25	6	2	Education
กิจกรรมด้านสุขภาพและงานสังคมสงเคราะห์	470	4	25	64	68	65	60	83	46	36	7	4	8	Human health and social work activities
ศิลปะ ความบันเทิง และนันทนาการ	256	13	26	41	30	37	31	26	26	11	7	3	5	Arts, entertainment and recreation
กิจกรรมบริการด้านอื่น ๆ	638	29	51	66	87	81	71	52	62	39	26	29	45	Other service activities
กิจกรรมการจ้างงานในครัวเรือนส่วนบุคคล กิจกรรมการผลิตสินค้าและบริการ ที่ทำขึ้นเองเพื่อใช้ในครัวเรือน ซึ่งไม่สามารถ จำแนกกิจกรรมได้อย่างชัดเจน	169	7	11	22	26	17	18	20	20	12	5	7	4	Activities of households as employers; undifferentiated goods and services-producing activities of households for own use
กิจกรรมขององค์กรระหว่างประเทศ และภาคีสมาชิก	-	-	-	-	-	-	-	-	-	-	-	-	-	Activities of extraterritorial organizations and bodies
ไม่ทราบ	386	18	41	67	76	44	34	32	27	24	6	5	12	Unknown

ตารางที่ 15 ประชากรอายุ 15 ปีขึ้นไปทำงานในรอบปี จำแนกตามหมวดอุตสาหกรรม กลุ่มอายุ เพศ และเขตการปกครอง (ต่อ)

Table 15 Usually economically active population 15 years of age and over by industry, age group, sex and area (Contd.)

หมวดอุตสาหกรรม เพศ และเขตการปกครอง	รวม Total	กลุ่มอายุ Age group													Major industry group, sex and area
		15 - 19	20 - 24	25 - 29	30 - 34	35 - 39	40 - 44	45 - 49	50 - 54	55 - 59	60 - 64	65 - 69	70 ขึ้นไป and over		
หญิง	65,659	3,515	5,490	7,954	8,447	8,930	8,660	7,641	5,960	4,163	2,263	1,340	1,296	Female	
เกษตรกรรม การป่าไม้ และการประมง	32,751	2,400	2,531	3,146	3,728	4,335	4,350	3,958	3,103	2,290	1,337	781	792	Agriculture, forestry and fishing	
การทำเหมืองแร่ และเหมืองหิน	85	7	20	20	15	11	9	1	-	1	-	1	-	Mining and quarrying	
การผลิต	3,349	128	282	389	453	450	462	343	298	233	134	79	98	Manufacturing	
การไฟฟ้า ก๊าซ ไอน้ำ และระบบปรับอากาศ	47	-	3	10	12	6	7	8	1	-	-	-	-	Electricity, gas, steam and air conditioning supply	
การจัดหาน้ำ การจัดการ และการบำบัดน้ำเสีย ของเสีย และสิ่งปฏิกูล	19	1	-	5	3	3	3	2	1	-	1	-	-	Water supply; sewerage, waste management and remediation activities	
การก่อสร้าง	1,591	67	189	258	251	264	260	161	87	33	12	3	6	Construction	
การขายส่งและการขายปลีก การซ่อมยานยนต์และจักรยานยนต์	9,955	344	765	1,180	1,208	1,305	1,301	1,194	948	701	456	288	265	Wholesale and retail trade; repair of motor vehicles motorcycles	
การขนส่ง และสถานที่เก็บสินค้า	160	6	12	22	34	30	14	12	12	9	1	7	1	Transportation and storage	
ที่พักแรมและบริการด้านอาหาร	8,368	392	1,002	1,337	1,200	1,117	1,006	848	593	454	199	132	88	Accommodation and food service activities	
ข้อมูลข่าวสารและการสื่อสาร	88	3	12	20	13	16	9	9	2	3	-	-	1	Information and communication	
กิจกรรมทางการเงินและการประกันภัย	450	3	38	95	74	63	59	52	27	22	8	6	3	Financial and insurance activities	
กิจกรรมอสังหาริมทรัพย์	54	-	-	5	4	10	11	2	9	7	1	3	2	Real estate activities	
กิจกรรมทางวิชาชีพ วิทยาศาสตร์ และเทคนิค	132	1	17	31	30	25	4	13	6	2	-	1	2	Professional, scientific and technical activities	
กิจกรรมการบริหาร และการบริการสนับสนุน	328	10	39	76	83	44	33	18	13	8	1	-	3	Administrative and support service activities	
การบริหารราชการ การป้องกันประเทศ และการประกันสังคมภาคบังคับ	1,781	5	117	357	361	275	240	211	148	46	17	3	1	Public administration and defence; compulsory social security	
การศึกษา	2,405	14	151	482	371	299	193	282	388	195	21	7	2	Education	
กิจกรรมด้านสุขภาพและงานสังคมสงเคราะห์	1,313	10	79	164	219	229	227	222	93	52	9	7	2	Human health and social work activities	
ศิลปะ ความบันเทิง และนันทนาการ	306	7	26	48	58	56	43	34	27	1	3	1	2	Arts, entertainment and recreation	
กิจกรรมบริการด้านอื่น ๆ	1,533	56	114	171	194	282	296	173	134	52	39	10	12	Other service activities	
กิจกรรมการจ้างงานในครัวเรือนส่วนบุคคล กิจกรรมการผลิตสินค้าและบริการ ที่ทำขึ้นเองเพื่อใช้ในครัวเรือน ซึ่งไม่สามารถ จำแนกกิจกรรมได้อย่างชัดเจน	656	54	59	81	89	82	88	73	46	45	21	7	11	Activities of households as employers; undifferentiated goods- and services-producing activities of households for own use	
กิจกรรมขององค์การระหว่างประเทศ และภาคีสมาชิก	-	-	-	-	-	-	-	-	-	-	-	-	-	Activities of extraterritorial organizations and bodies	
ไม่ทราบ	288	7	34	57	47	28	45	25	24	9	3	4	5	Unknown	

ตารางที่ 15 ประชากรอายุ 15 ปีขึ้นไปทำงานในรอบปี จำแนกตามหมวดอุตสาหกรรม กลุ่มอายุ เพศ และเขตการปกครอง (ต่อ)

Table 15 Usually economically active population 15 years of age and over by industry, age group, sex and area (Contd.)

หมวดอุตสาหกรรม เพศ และเขตการปกครอง	รวม Total	กลุ่มอายุ Age group												Major industry group, sex and area
		15 - 19	20 - 24	25 - 29	30 - 34	35 - 39	40 - 44	45 - 49	50 - 54	55 - 59	60 - 64	65 - 69	70 ขึ้นไป and over	
ในเขตเทศบาล	24,939	1,105	2,310	3,113	3,199	3,117	3,256	2,776	2,384	1,620	907	513	639	Municipal area
เกษตรกรรม การป่าไม้ และการประมง	7,527	643	931	807	811	807	837	715	635	475	355	206	305	Agriculture, forestry and fishing
การทำเหมืองแร่ และเหมืองหิน	19	2	1	2	4	2	2	3	1	1	-	-	1	Mining and quarrying
การผลิต	1,185	40	94	133	142	123	179	134	108	98	61	32	41	Manufacturing
การไฟฟ้า ก๊าซ ไอน้ำ และระบบปรับอากาศ	80	-	5	16	10	13	10	10	8	4	4	-	-	Electricity, gas, steam and air conditioning supply
การจัดหาน้ำ การจัดการ และการบำบัดน้ำเสีย ของเสีย และสิ่งปฏิกูล	20	1	1	4	6	2	3	1	1	1	-	-	-	Water supply; sewerage, waste management and remediation activities
การก่อสร้าง	1,619	79	179	244	226	224	222	194	115	66	38	16	16	Construction
การขายส่งและการขายปลีก การซ่อมยานยนต์และจักรยายนต์	4,405	146	337	515	554	530	547	495	455	304	221	130	171	Wholesale and retail trade; repair of motor vehicles motorcycles
การขนส่ง และสถานที่เก็บสินค้า	321	5	19	26	54	45	54	39	27	26	13	9	4	Transportation and storage
ที่พักแรมและบริการด้านอาหาร	3,201	104	358	462	435	344	393	338	256	230	125	82	74	Accommodation and food service activities
ข้อมูลข่าวสารและการสื่อสาร	89	4	7	18	14	13	11	10	5	6	-	1	-	Information and communication
กิจกรรมทางการเงินและการประกันภัย	300	2	14	51	45	38	50	43	30	17	2	8	-	Financial and insurance activities
กิจกรรมอสังหาริมทรัพย์	31	-	-	2	1	5	6	2	3	7	1	2	2	Real estate activities
กิจกรรมทางวิชาชีพ วิทยาศาสตร์ และเทคนิค	95	-	10	13	14	16	10	13	9	5	2	1	2	Professional, scientific and technical activities
กิจกรรมการบริหาร และการบริการสนับสนุน	358	14	44	65	62	48	44	35	20	12	6	5	3	Administrative and support service activities
การบริหารราชการ การป้องกันประเทศ และการประกันสังคมภาคบังคับ	3,040	12	180	415	466	521	541	380	341	154	25	4	1	Public administration and defence; compulsory social security
การศึกษา	992	1	32	130	120	115	82	145	211	141	12	3	-	Education
กิจกรรมด้านสุขภาพและงานสังคมสงเคราะห์	530	2	19	77	80	88	77	104	49	23	8	-	3	Human health and social work activities
ศิลปะ ความบันเทิง และนันทนาการ	142	5	10	21	28	19	13	18	17	4	5	-	2	Arts, entertainment and recreation
กิจกรรมบริการด้านอื่น ๆ	696	23	36	68	84	136	131	69	73	33	22	10	11	Other service activities
กิจกรรมการจ้างงานในครัวเรือนส่วนบุคคล กิจกรรมการผลิตสินค้าและบริการ ที่ทำขึ้นเองเพื่อใช้ในครัวเรือน ซึ่งไม่สามารถ จำแนกกิจกรรมได้อย่างชัดเจน	179	16	17	18	26	17	31	20	12	13	5	1	3	Activities of households as employers; undifferentiated goods and services-producing activities of households for own use
กิจกรรมขององค์กรระหว่างประเทศ และภาคีสมาชิก	-	-	-	-	-	-	-	-	-	-	-	-	-	Activities of extraterritorial organizations and bodies
ไม่ทราบ	110	6	16	26	17	11	13	8	8	-	2	3	-	Unknown



ตารางที่ 15 ประชากรอายุ 15 ปีขึ้นไปทำงานในรอบปี จำแนกตามหมวดอุตสาหกรรม กลุ่มอายุ เพศ และเขตการปกครอง (ต่อ)

Table 15 Usually economically active population 15 years of age and over by industry, age group, sex and area (Contd.)

หมวดอุตสาหกรรม เพศ และเขตการปกครอง	รวม Total	กลุ่มอายุ Age group												Major industry group, sex and area
		15 - 19	20 - 24	25 - 29	30 - 34	35 - 39	40 - 44	45 - 49	50 - 54	55 - 59	60 - 64	65 - 69	70 ขึ้นไป and over	
ชาย	14,530	688	1,555	1,838	1,879	1,767	1,883	1,561	1,324	871	519	267	378	Male
เกษตรกรรม การป่าไม้ และการประมง	5,284	435	797	622	590	540	565	478	384	297	238	134	204	Agriculture, forestry and fishing
การทำเหมืองแร่ และเหมืองหิน	16	2	1	2	4	1	1	3	1	-	-	-	1	Mining and quarrying
การผลิต	589	21	65	78	77	59	81	66	43	46	23	7	23	Manufacturing
การไฟฟ้า ก๊าซ ไอน้ำ และระบบปรับอากาศ	64	-	4	13	8	11	6	6	8	4	4	-	-	Electricity, gas, steam and air conditioning supply
การจัดหาน้ำ การจัดการ และการบำบัดน้ำเสีย ของเสีย และสิ่งปฏิกูล	11	-	1	-	5	1	2	-	1	1	-	-	-	Water supply; sewerage, waste management and remediation activities
การก่อสร้าง	1,323	67	144	192	181	177	179	166	100	54	32	16	15	Construction
การขายส่งและการขายปลีก การซ่อมยานยนต์และจักรยานยนต์	2,120	79	171	245	287	248	284	235	202	126	105	57	81	Wholesale and retail trade; repair of motor vehicles motorcycles
การขนส่ง และสถานที่เก็บสินค้า	278	5	18	21	42	37	53	32	25	23	13	5	4	Transportation and storage
ที่พักแรมและบริการด้านอาหาร	1,110	30	118	184	163	121	123	102	94	64	54	25	32	Accommodation and food service activities
ข้อมูลข่าวสารและการสื่อสาร	61	4	1	12	12	7	7	9	3	5	-	1	-	Information and communication
กิจกรรมทางการเงินและการประกันภัย	120	1	2	20	20	16	25	18	11	4	-	3	-	Financial and insurance activities
กิจกรรมอสังหาริมทรัพย์	13	-	-	1	-	1	2	2	1	3	1	-	2	Real estate activities
กิจกรรมทางวิชาชีพ วิทยาศาสตร์ และเทคนิค	54	-	5	5	6	10	6	9	7	3	2	-	1	Professional, scientific and technical activities
กิจกรรมการบริหาร และการบริการสนับสนุน	259	13	29	42	37	37	34	31	16	9	5	5	1	Administrative and support service activities
การบริหารราชการ การป้องกันประเทศ และการประกันสังคมภาคบังคับ	2,321	11	147	288	328	395	424	289	280	137	18	3	1	Public administration and defence; compulsory social security
การศึกษา	357	-	11	38	35	40	25	50	87	64	7	-	-	Education
กิจกรรมด้านสุขภาพและงานสังคมสงเคราะห์	151	-	6	24	18	20	19	28	18	11	4	-	3	Human health and social work activities
ศิลปะ ความบันเทิง และนันทนาการ	84	5	8	12	14	9	9	9	9	4	4	-	1	Arts, entertainment and recreation
กิจกรรมบริการด้านอื่น ๆ	197	6	15	18	31	29	25	16	23	10	7	8	9	Other service activities
กิจกรรมการจ้างงานในครัวเรือนส่วนบุคคล กิจกรรมการผลิตสินค้าและบริการ ที่ทำขึ้นเองเพื่อใช้ในครัวเรือน ซึ่งไม่สามารถ จำแนกกิจกรรมได้อย่างชัดเจน	48	4	2	7	8	2	7	6	4	6	1	1	-	Activities of households as employers; undifferentiated goods and services-producing activities of households for own use
กิจกรรมขององค์การระหว่างประเทศ และภาคีสมาชิก	-	-	-	-	-	-	-	-	-	-	-	-	-	Activities of extraterritorial organizations and bodies
ไม่ทราบ	70	5	10	14	13	6	6	6	7	-	1	2	-	Unknown

ตารางที่ 15 ประชากรอายุ 15 ปีขึ้นไปทำงานในรอบปี จำแนกตามหมวดอุตสาหกรรม กลุ่มอายุ เพศ และเขตการปกครอง (ต่อ)

Table 15 Usually economically active population 15 years of age and over by industry, age group, sex and area (Contd.)

หมวดอุตสาหกรรม เพศ และเขตการปกครอง	รวม Total	กลุ่มอายุ Age group												Major industry group, sex and area
		15 - 19	20 - 24	25 - 29	30 - 34	35 - 39	40 - 44	45 - 49	50 - 54	55 - 59	60 - 64	65 - 69	70 ขึ้นไป and over	
หญิง	10,409	417	755	1,275	1,320	1,350	1,373	1,215	1,060	749	388	246	261	Female
เกษตรกรรม การป่าไม้ และการประมง	2,243	208	134	185	221	267	272	237	251	178	117	72	101	Agriculture, forestry and fishing
การทำเหมืองแร่ และเหมืองหิน	3	-	-	-	-	1	1	-	-	1	-	-	-	Mining and quarrying
การผลิต	596	19	29	55	65	64	98	68	65	52	38	25	18	Manufacturing
การไฟฟ้า ก๊าซ ไอน้ำ และระบบปรับอากาศ	16	-	1	3	2	2	4	4	-	-	-	-	-	Electricity, gas, steam and air conditioning supply
การจัดหาน้ำ การจัดการ และการบำบัดน้ำเสีย ของเสีย และสิ่งปฏิกูล	9	1	-	4	1	1	1	1	-	-	-	-	-	Water supply; sewerage, waste management and remediation activities
การก่อสร้าง	296	12	35	52	45	47	43	28	15	12	6	-	1	Construction
การขายส่งและการขายปลีก การซ่อมยานยนต์และจักรยายนต์	2,285	67	166	270	267	282	263	260	253	178	116	73	90	Wholesale and retail trade; repair of motor vehicles motorcycles
การขนส่ง และสถานที่เก็บสินค้า	43	-	1	5	12	8	1	7	2	3	-	4	-	Transportation and storage
ที่พักแรมและบริการด้านอาหาร	2,091	74	240	278	272	223	270	236	162	166	71	57	42	Accommodation and food service activities
ข้อมูลข่าวสารและการสื่อสาร	28	-	6	6	2	6	4	1	2	1	-	-	-	Information and communication
กิจกรรมทางการเงินและการประกันภัย	180	1	12	31	25	22	25	25	19	13	2	5	-	Financial and insurance activities
กิจกรรมอสังหาริมทรัพย์	18	-	-	1	1	4	4	-	2	4	-	2	-	Real estate activities
กิจกรรมทางวิชาชีพ วิทยาศาสตร์ และเทคนิค	41	-	5	8	8	6	4	4	2	2	-	1	1	Professional, scientific and technical activities
กิจกรรมการบริหาร และการบริการสนับสนุน	99	1	15	23	25	11	10	4	4	3	1	-	2	Administrative and support service activities
การบริหารราชการ การป้องกันประเทศ และการประกันสังคมภาคบังคับ	719	1	33	127	138	126	117	91	61	17	7	1	-	Public administration and defence; compulsory social security
การศึกษา	635	1	21	92	85	75	57	95	124	77	5	3	-	Education
กิจกรรมด้านสุขภาพและงานสังคมสงเคราะห์	379	2	13	53	62	68	58	76	31	12	4	-	-	Human health and social work activities
ศิลปะ ความบันเทิง และนันทนาการ	58	-	2	9	14	10	4	9	8	-	1	-	1	Arts, entertainment and recreation
กิจกรรมบริการด้านอื่น ๆ	499	17	21	50	53	107	106	53	50	23	15	2	2	Other service activities
กิจกรรมการจ้างงานในครัวเรือนส่วนบุคคล กิจกรรมการผลิตสินค้าและบริการ ที่ทำขึ้นเองเพื่อใช้ในครัวเรือน ซึ่งไม่สามารถ จำแนกกิจกรรมได้อย่างชัดเจน	131	12	15	11	18	15	24	14	8	7	4	-	3	Activities of households as employers; undifferentiated goods and services-producing activities of households for own use
กิจกรรมขององค์กรระหว่างประเทศ และภาคีสมาชิก	-	-	-	-	-	-	-	-	-	-	-	-	-	Activities of extraterritorial organizations and bodies
ไม่ทราบ	40	1	6	12	4	5	7	2	1	-	1	1	-	Unknown

ตารางที่ 15 ประชากรอายุ 15 ปีขึ้นไปทำงานในรอบปี จำแนกตามหมวดอุตสาหกรรม กลุ่มอายุ เพศ และเขตการปกครอง (ต่อ)

Table 15 Usually economically active population 15 years of age and over by industry, age group, sex and area (Contd.)

หมวดอุตสาหกรรม เพศ และเขตการปกครอง	รวม Total	กลุ่มอายุ Age group												Major industry group, sex and area
		15 - 19	20 - 24	25 - 29	30 - 34	35 - 39	40 - 44	45 - 49	50 - 54	55 - 59	60 - 64	65 - 69	70 ขึ้นไป and over	
นอกเขตเทศบาล	129,832	7,928	11,425	16,174	16,861	17,003	16,273	14,039	11,089	7,892	4,838	3,074	3,236	Non-municipal area
เกษตรกรรม การป่าไม้ และการประมง	77,584	5,702	6,372	8,458	9,082	9,720	9,625	8,534	6,781	5,130	3,445	2,249	2,486	Agriculture, forestry and fishing
การทำเหมืองแร่ และเหมืองหิน	247	16	30	42	35	30	36	23	12	7	3	8	5	Mining and quarrying
การผลิต	6,226	291	701	914	949	863	789	549	451	310	188	104	117	Manufacturing
การไฟฟ้า ก๊าซ ไอน้ำ และระบบปรับอากาศ	186	4	19	32	35	28	22	21	15	5	2	1	2	Electricity, gas, steam and air conditioning supply
การจัดหาน้ำ การจัดการ และการบำบัดน้ำเสีย ของเสีย และสิ่งปฏิกูล	34	1	0	3	2	4	6	7	4	4	2	0	1	Water supply; sewerage, waste management and remediation activities
การก่อสร้าง	7,319	475	813	1,053	1,161	1,066	1,026	783	481	254	121	47	39	Construction
การขายส่งและการขายปลีก การซ่อมยานยนต์และจักรยานยนต์	14,504	591	1,217	1,840	1,883	1,972	1,859	1,612	1,238	893	613	417	369	Wholesale and retail trade; repair of motor vehicles motorcycles
การขนส่ง และสถานที่เก็บสินค้า	1,597	47	118	168	192	240	239	178	152	143	66	37	17	Transportation and storage
ที่พักแรมและบริการด้านอาหาร	10,036	509	1,228	1,823	1,643	1,380	1,116	882	639	406	206	121	83	Accommodation and food service activities
ข้อมูลข่าวสารและการสื่อสาร	172	6	19	30	33	31	10	22	7	8	3	0	3	Information and communication
กิจกรรมทางการเงินและการประกันภัย	420	2	35	83	70	61	58	45	34	18	9	1	4	Financial and insurance activities
กิจกรรมอสังหาริมทรัพย์	69	0	0	4	6	9	7	5	18	10	2	1	7	Real estate activities
กิจกรรมทางวิชาชีพ วิทยาศาสตร์ และเทคนิค	175	3	21	37	33	32	11	22	11	4	0	0	1	Professional, scientific and technical activities
กิจกรรมการบริหาร และการบริการสนับสนุน	1,044	90	150	200	184	123	109	68	50	44	15	5	6	Administrative and support service activities
การบริหารราชการ การป้องกันประเทศ และการประกันสังคมภาคบังคับ	3,021	20	156	409	483	449	463	441	366	174	45	10	5	Public administration and defence; compulsory social security
การศึกษา	2,840	18	178	507	411	345	249	326	484	274	34	10	4	Education
กิจกรรมด้านสุขภาพและงานสังคมสงเคราะห์	1,253	12	85	151	207	206	210	201	90	65	8	11	7	Human health and social work activities
ศิลปะ ความบันเทิง และนันทนาการ	420	15	42	68	60	74	61	42	36	8	5	4	5	Arts, entertainment and recreation
กิจกรรมบริการด้านอื่น ๆ	1,475	62	129	169	197	227	236	156	123	58	43	29	46	Other service activities
กิจกรรมการจ้างงานในครัวเรือนส่วนบุคคล กิจกรรมการผลิตสินค้าและบริการ ที่ทำขึ้นเองเพื่อใช้ในครัวเรือน ซึ่งไม่สามารถ จำแนกกิจกรรมได้อย่างชัดเจน	646	45	53	85	89	82	75	73	54	44	21	13	12	Activities of households as employers; undifferentiated goods and services-producing activities of households for own use
กิจกรรมขององค์การระหว่างประเทศ และภาคีสมาชิก	-	-	-	-	-	-	-	-	-	-	-	-	-	Activities of extraterritorial organizations and bodies
ไม่ทราบ	564	19	59	98	106	61	66	49	43	33	7	6	17	Unknown

ตารางที่ 15 ประชากรอายุ 15 ปีขึ้นไปทำงานในรอบปี จำแนกตามหมวดอุตสาหกรรม กลุ่มอายุ เพศ และเขตการปกครอง (ต่อ)

Table 15 Usually economically active population 15 years of age and over by industry, age group, sex and area (Contd.)

หมวดอุตสาหกรรม เพศ และเขตการปกครอง	รวม Total	กลุ่มอายุ Age group											Major industry group, sex and area	
		15 - 19	20 - 24	25 - 29	30 - 34	35 - 39	40 - 44	45 - 49	50 - 54	55 - 59	60 - 64	65 - 69		70 ขึ้นไป and over
ชาย	74,582	4,830	6,690	9,495	9,734	9,423	8,986	7,613	6,189	4,478	2,963	1,980	2,201	Male
เกษตรกรรม การป่าไม้ และการประมง	47,076	3,510	3,975	5,497	5,575	5,652	5,547	4,813	3,929	3,018	2,225	1,540	1,795	Agriculture, forestry and fishing
การทำเหมืองแร่ และเหมืองหิน	165	9	10	22	20	20	28	22	12	7	3	7	5	Mining and quarrying
การผลิต	3,473	182	448	580	561	477	425	274	218	129	92	50	37	Manufacturing
การไฟฟ้า ก๊าซ ไอน้ำ และระบบปรับอากาศ	155	4	17	25	25	24	19	17	14	5	2	1	2	Electricity, gas, steam and air conditioning supply
การจัดหาน้ำ การจัดการ และการบำบัดน้ำเสีย ของเสีย และสิ่งปฏิกูล	24	1	-	2	-	2	4	6	3	4	1	-	1	Water supply; sewerage, waste management and remediation activities
การก่อสร้าง	6,024	420	659	847	955	849	809	650	409	233	115	44	34	Construction
การขายส่งและการขายปลีก การซ่อมยานยนต์และจักรยายนต์	6,834	314	618	930	942	949	821	678	543	370	273	202	194	Wholesale and retail trade; repair of motor vehicles motorcycles
การขนส่ง และสถานที่เก็บสินค้า	1,480	41	107	151	170	218	226	173	142	137	65	34	16	Transportation and storage
ที่พักแรมและบริการด้านอาหาร	3,759	191	466	764	715	486	380	270	208	118	78	46	37	Accommodation and food service activities
ข้อมูลข่าวสารและการสื่อสาร	112	3	13	16	22	21	5	14	7	6	3	-	2	Information and communication
กิจกรรมทางการเงินและการประกันภัย	150	-	9	19	21	20	24	18	26	9	3	-	1	Financial and insurance activities
กิจกรรมอสังหาริมทรัพย์	33	-	-	-	3	3	-	3	11	7	1	-	5	Real estate activities
กิจกรรมทางวิชาชีพ วิทยาศาสตร์ และเทคนิค	84	2	9	14	11	13	11	13	7	4	-	-	-	Professional, scientific and technical activities
กิจกรรมการบริหาร และการบริการสนับสนุน	815	81	126	147	126	90	86	54	41	39	15	5	5	Administrative and support service activities
การบริหารราชการ การป้องกันประเทศ และการประกันสังคมภาคบังคับ	1,959	16	72	179	260	300	340	321	279	145	35	8	4	Public administration and defence; compulsory social security
การศึกษา	1,070	5	48	117	125	121	113	139	220	156	18	6	2	Education
กิจกรรมด้านสุขภาพและงานสังคมสงเคราะห์	319	4	19	40	50	45	41	55	28	25	3	4	5	Human health and social work activities
ศิลปะ ความบันเทิง และนันทนาการ	172	8	18	29	16	28	22	17	17	7	3	3	4	Arts, entertainment and recreation
กิจกรรมบริการด้านอื่น ๆ	441	23	36	48	56	52	46	36	39	29	19	21	36	Other service activities
กิจกรรมการจ้างงานในครัวเรือนส่วนบุคคล กิจกรรมการผลิตสินค้าและบริการ ที่ทำขึ้นเองเพื่อใช้ในครัวเรือน ซึ่งไม่สามารถ จำแนกกิจกรรมได้อย่างชัดเจน	121	3	9	15	18	15	11	14	16	6	4	6	4	Activities of households as employers; undifferentiated goods and services-producing activities of households for own use
กิจกรรมขององค์กรระหว่างประเทศ และภาคีสมาชิก	-	-	-	-	-	-	-	-	-	-	-	-	-	Activities of extraterritorial organizations and bodies
ไม่ทราบ	316	13	31	53	63	38	28	26	20	24	5	3	12	Unknown

ตารางที่ 15 ประชากรอายุ 15 ปีขึ้นไปทำงานในรอบปี จำแนกตามหมวดอุตสาหกรรม กลุ่มอายุ เพศ และเขตการปกครอง (ต่อ)

Table 15 Usually economically active population 15 years of age and over by industry, age group, sex and area (Contd.)

หมวดอุตสาหกรรม เพศ และเขตการปกครอง	รวม Total	กลุ่มอายุ Age group											Major industry group, sex and area	
		15 - 19	20 - 24	25 - 29	30 - 34	35 - 39	40 - 44	45 - 49	50 - 54	55 - 59	60 - 64	65 - 69		70 ขึ้นไป and over
หญิง	55,250	3,098	4,735	6,679	7,127	7,580	7,287	6,426	4,900	3,414	1,875	1,094	1,035	Female
เกษตรกรรม การป่าไม้ และการประมง	30,508	2,192	2,397	2,961	3,507	4,068	4,078	3,721	2,852	2,112	1,220	709	691	Agriculture, forestry and fishing
การทำเหมืองแร่ และเหมืองหิน	82	7	20	20	15	10	8	1	-	-	-	1	-	Mining and quarrying
การผลิต	2,753	109	253	334	388	386	364	275	233	181	96	54	80	Manufacturing
การไฟฟ้า ก๊าซ ไอน้ำ และระบบปรับอากาศ	31	-	2	7	10	4	3	4	1	-	-	-	-	Electricity, gas, steam and air conditioning supply
การจัดหาน้ำ การจัดการ และการบำบัดน้ำเสีย ของเสีย และสิ่งปฏิกูล	10	-	-	1	2	2	2	1	1	-	1	-	-	Water supply; sewerage, waste management and remediation activities
การก่อสร้าง	1,295	55	154	206	206	217	217	133	72	21	6	3	5	Construction
การขายส่งและการขายปลีก การซ่อมยานยนต์และจักรยานยนต์	7,670	277	599	910	941	1,023	1,038	934	695	523	340	215	175	Wholesale and retail trade; repair of motor vehicles motorcycles
การขนส่ง และสถานที่เก็บสินค้า	117	6	11	17	22	22	13	5	10	6	1	3	1	Transportation and storage
ที่พักแรมและบริการด้านอาหาร	6,277	318	762	1,059	928	894	736	612	431	288	128	75	46	Accommodation and food service activities
ข้อมูลข่าวสารและการสื่อสาร	60	3	6	14	11	10	5	8	-	2	-	-	1	Information and communication
กิจกรรมทางการเงินและการประกันภัย	270	2	26	64	49	41	34	27	8	9	6	1	3	Financial and insurance activities
กิจกรรมอสังหาริมทรัพย์	36	-	-	4	3	6	7	2	7	3	1	1	2	Real estate activities
กิจกรรมทางวิชาชีพ วิทยาศาสตร์ และเทคนิค	91	1	12	23	22	19	-	9	4	-	-	-	1	Professional, scientific and technical activities
กิจกรรมการบริหาร และการบริการสนับสนุน	229	9	24	53	58	33	23	14	9	5	-	-	1	Administrative and support service activities
การบริหารราชการ การป้องกันประเทศ และการประกันสังคมภาคบังคับ	1,062	4	84	230	223	149	123	120	87	29	10	2	1	Public administration and defence; compulsory social security
การศึกษา	1,770	13	130	390	286	224	136	187	264	118	16	4	2	Education
กิจกรรมด้านสุขภาพและงานสังคมสงเคราะห์	934	8	66	111	157	161	169	146	62	40	5	7	2	Human health and social work activities
ศิลปะ ความบันเทิง และนันทนาการ	248	7	24	39	44	46	39	25	19	1	2	1	1	Arts, entertainment and recreation
กิจกรรมบริการด้านอื่น ๆ	1,034	39	93	121	141	175	190	120	84	29	24	8	10	Other service activities
กิจกรรมการจ้างงานในครัวเรือนส่วนบุคคล กิจกรรมการผลิตสินค้าและบริการ ที่ทำขึ้นเองเพื่อใช้ในครัวเรือน ซึ่งไม่สามารถ จำแนกกิจกรรมได้อย่างชัดเจน	525	42	44	70	71	67	64	59	38	38	17	7	8	Activities of households as employers; undifferentiated goods and services-producing activities of households for own use
กิจกรรมขององค์กรระหว่างประเทศ และภาคีสมาชิก	-	-	-	-	-	-	-	-	-	-	-	-	-	Activities of extraterritorial organizations and bodies
ไม่ทราบ	248	6	28	45	43	23	38	23	23	9	2	3	5	Unknown

ตารางที่ 16 ประชากรอายุ 15 ปีขึ้นไปทำงานในรอบปี จำแนกตามสถานภาพการทำงาน กลุ่มอายุ เพศ และเขตการปกครอง

Table 16 Usually economically active population 15 years of age and over by work status, age group, sex and area

กลุ่มอายุ เพศ และเขตการปกครอง	รวม Total	สถานภาพการทำงาน Work status							สมาชิกของ การรวมกลุ่ม Member of producer's cooperatives	ไม่ทราบ Unknown	Age group, sex and area
		นายจ้าง Employer	ผู้ประกอบการ ธุรกิจส่วนตัว โดยไม่มีลูกจ้าง Own account worker	ผู้ช่วยธุรกิจ ในครัวเรือน โดยไม่ได้รับค่าจ้าง Unpaid family worker	ลูกจ้าง Employee			เอกชน Private employee			
					รัฐบาล Government employee	รัฐวิสาหกิจ Government enterprise					
ยอดรวม	154,771	5,528	46,762	23,823	11,028	730	66,762	138	-	Total	
15 - 19	9,033	16	498	3,944	48	10	4,514	3	-	15 - 19	
20 - 24	13,735	110	1,515	2,420	565	56	9,062	7	-	20 - 24	
25 - 29	19,287	265	2,962	2,257	1,572	103	12,114	14	-	25 - 29	
30 - 34	20,060	467	4,345	2,383	1,644	137	11,059	25	-	30 - 34	
35 - 39	20,120	609	5,804	2,763	1,632	92	9,204	16	-	35 - 39	
40 - 44	19,529	809	6,724	2,718	1,543	113	7,602	20	-	40 - 44	
45 - 49	16,815	795	6,541	2,342	1,571	85	5,468	13	-	45 - 49	
50 - 54	13,473	608	5,631	1,933	1,510	73	3,705	13	-	50 - 54	
55 - 59	9,512	546	4,667	1,371	789	47	2,077	15	-	55 - 59	
60 - 64	5,745	413	3,328	846	117	5	1,032	4	-	60 - 64	
65 - 69	3,587	337	2,229	472	27	6	513	3	-	65 - 69	
70 ขึ้นไป	3,875	553	2,518	374	10	3	412	5	-	70 and over	

ตารางที่ 16 ประชากรอายุ 15 ปีขึ้นไปทำงานในรอบปี จำแนกตามสถานภาพการทำงาน กลุ่มอายุ เพศ และเขตการปกครอง (ต่อ)

Table 16 Usually economically active population 15 years of age and over by work status, age group, sex and area (Contd.)

กลุ่มอายุ เพศ และเขตการปกครอง	รวม Total	สถานภาพการทำงาน Work status							สมาชิกของ การรวมกลุ่ม Member of producer's cooperatives	ไม่ทราบ Unknown	Age group, sex and area
		นายจ้าง Employer	ผู้ประกอบการ ธุรกิจส่วนตัว โดยไม่มีลูกจ้าง Own account worker	ผู้ช่วยธุรกิจ ในครัวเรือน โดยไม่ได้รับค่าจ้าง Unpaid family worker	ลูกจ้าง รัฐวิสาหกิจ Government enterprise	ลูกจ้าง เอกชน Private employee	รัฐบาล Government employee	เอกชน Private employee			
ชาย	89,112	3,778	29,584	7,809	6,014	485	41,374	68	-	Male	
15 - 19	5,518	11	339	2,198	30	8	2,930	2	-	15 - 19	
20 - 24	8,245	68	953	1,353	279	31	5,559	2	-	20 - 24	
25 - 29	11,333	179	1,872	1,085	682	54	7,454	7	-	25 - 29	
30 - 34	11,613	277	2,740	857	776	88	6,864	11	-	30 - 34	
35 - 39	11,190	393	3,613	657	896	68	5,550	13	-	35 - 39	
40 - 44	10,869	565	4,140	513	928	80	4,636	7	-	40 - 44	
45 - 49	9,174	529	4,019	347	890	55	3,332	2	-	45 - 49	
50 - 54	7,513	433	3,520	271	908	56	2,317	8	-	50 - 54	
55 - 59	5,349	385	2,893	195	526	35	1,310	5	-	55 - 59	
60 - 64	3,482	296	2,208	146	75	5	749	3	-	60 - 64	
65 - 69	2,247	231	1,523	103	16	4	367	3	-	65 - 69	
70 ขึ้นไป	2,579	411	1,764	84	8	1	306	5	-	70 and over	

ตารางที่ 16 ประชากรอายุ 15 ปีขึ้นไปทำงานในรอบปี จำแนกตามสถานภาพการทำงาน กลุ่มอายุ เพศ และเขตการปกครอง (ต่อ)

Table 16 Usually economically active population 15 years of age and over by work status, age group, sex and area (Contd.)

กลุ่มอายุ เพศ และเขตการปกครอง	รวม Total	สถานภาพการทำงาน Work status							สมาชิกของ การรวมกลุ่ม Member of producer's cooperatives	ไม่ทราบ Unknown	Age group, sex and area
		นายจ้าง Employer	ผู้ประกอบการ ธุรกิจส่วนตัว โดยไม่มีลูกจ้าง Own account worker	ผู้ช่วยธุรกิจ ในครัวเรือน โดยไม่ได้รับค่าจ้าง Unpaid family worker	ลูกจ้าง Employee	ลูกจ้าง Employee	ลูกจ้าง Employee	ลูกจ้าง Employee			
					รัฐบาล Government employee	รัฐวิสาหกิจ Government enterprise	เอกชน Private employee				
หญิง	65,659	1,750	17,178	16,014	5,014	245	25,388	70	-	Female	
15 - 19	3,515	5	159	1,746	18	2	1,584	1	-	15 - 19	
20 - 24	5,490	42	562	1,067	286	25	3,503	5	-	20 - 24	
25 - 29	7,954	86	1,090	1,172	890	49	4,660	7	-	25 - 29	
30 - 34	8,447	190	1,605	1,526	868	49	4,195	14	-	30 - 34	
35 - 39	8,930	216	2,191	2,106	736	24	3,654	3	-	35 - 39	
40 - 44	8,660	244	2,584	2,205	615	33	2,966	13	-	40 - 44	
45 - 49	7,641	266	2,522	1,995	681	30	2,136	11	-	45 - 49	
50 - 54	5,960	175	2,111	1,662	602	17	1,388	5	-	50 - 54	
55 - 59	4,163	161	1,774	1,176	263	12	767	10	-	55 - 59	
60 - 64	2,263	117	1,120	700	42	0	283	1	-	60 - 64	
65 - 69	1,340	106	706	369	11	2	146	0	-	65 - 69	
70 ขึ้นไป	1,296	142	754	290	2	2	106	0	-	70 and over	



ตารางที่ 16 ประชากรอายุ 15 ปีขึ้นไปทำงานในรอบปี จำแนกตามสถานภาพการทำงาน กลุ่มอายุ เพศ และเขตการปกครอง (ต่อ)

Table 16 Usually economically active population 15 years of age and over by work status, age group, sex and area (Contd.)

กลุ่มอายุ เพศ และเขตการปกครอง	รวม Total	สถานภาพการทำงาน Work status							สมาชิกของ การรวมกลุ่ม Member of producer's cooperatives	ไม่ทราบ Unknown	Age group, sex and area
		นายจ้าง Employer	ผู้ประกอบการ ธุรกิจส่วนตัว โดยไม่มีลูกจ้าง Own account worker	ผู้ช่วยธุรกิจ ในครัวเรือน โดยไม่ได้รับค่าจ้าง Unpaid family worker	ลูกจ้าง Employee	ลูกจ้าง Employee	ลูกจ้าง Employee	ลูกจ้าง Employee			
					รัฐบาล Government employee	รัฐวิสาหกิจ Government enterprise	เอกชน Private employee				
ในเขตเทศบาล	24,939	1,286	6,149	3,074	4,461	234	9,722	13	-	Municipal area	
15 - 19	1,105	5	47	528	14	0	510	1	-	15 - 19	
20 - 24	2,310	31	183	352	230	9	1,502	3	-	20 - 24	
25 - 29	3,113	72	408	356	595	28	1,653	1	-	25 - 29	
30 - 34	3,199	132	577	278	637	41	1,532	2	-	30 - 34	
35 - 39	3,117	126	683	317	719	24	1,247	1	-	35 - 39	
40 - 44	3,256	193	864	305	704	46	1,143	1	-	40 - 44	
45 - 49	2,776	184	792	261	624	38	875	2	-	45 - 49	
50 - 54	2,384	144	766	237	585	26	626	0	-	50 - 54	
55 - 59	1,620	112	655	178	307	20	347	1	-	55 - 59	
60 - 64	907	84	504	124	40	0	155	0	-	60 - 64	
65 - 69	513	78	275	76	6	2	76	0	-	65 - 69	
70 ขึ้นไป	639	125	395	62	0	0	56	1	-	70 and over	

ตารางที่ 16 ประชากรอายุ 15 ปีขึ้นไปทำงานในรอบปี จำแนกตามสถานภาพการทำงาน กลุ่มอายุ เพศ และเขตการปกครอง (ต่อ)

Table 16 Usually economically active population 15 years of age and over by work status, age group, sex and area (Contd.)

กลุ่มอายุ เพศ และเขตการปกครอง	รวม Total	สถานภาพการทำงาน Work status							สมาชิกของ การรวมกลุ่ม Member of producer's cooperatives	ไม่ทราบ Unknown	Age group, sex and area
		นายจ้าง Employer	ผู้ประกอบการ ธุรกิจส่วนตัว โดยไม่มีลูกจ้าง Own account worker	ผู้ช่วยธุรกิจ ในครัวเรือน โดยไม่ได้รับค่าจ้าง Unpaid family worker	ลูกจ้าง รัฐวิสาหกิจ Government enterprise	ลูกจ้าง เอกชน Private employee	รัฐบาล Government employee	เอกชน Private employee			
ชาย	14,530	847	3,389	1,136	2,795	157	6,199	7	-	Male	
15 - 19	688	1	26	317	10	0	334	-	-	15 - 19	
20 - 24	1,555	23	103	202	167	6	1,052	2	-	20 - 24	
25 - 29	1,838	48	221	171	348	14	1,036	-	-	25 - 29	
30 - 34	1,879	79	340	97	368	28	966	1	-	30 - 34	
35 - 39	1,767	72	358	82	456	17	781	1	-	35 - 39	
40 - 44	1,883	129	475	67	466	34	711	1	-	40 - 44	
45 - 49	1,561	115	437	61	369	25	553	1	-	45 - 49	
50 - 54	1,324	104	397	46	376	20	381	-	-	50 - 54	
55 - 59	871	78	347	31	205	12	198	-	-	55 - 59	
60 - 64	519	59	310	25	27	0	98	-	-	60 - 64	
65 - 69	267	50	147	19	3	1	47	-	-	65 - 69	
70 ขึ้นไป	378	89	228	18	0	0	42	1	-	70 and over	

ตารางที่ 16 ประชากรอายุ 15 ปีขึ้นไปทำงานในรอบปี จำแนกตามสถานภาพการทำงาน กลุ่มอายุ เพศ และเขตการปกครอง (ต่อ)

Table 16 Usually economically active population 15 years of age and over by work status, age group, sex and area (Contd.)

กลุ่มอายุ เพศ และเขตการปกครอง	รวม Total	สถานภาพการทำงาน Work status							สมาชิกของ การรวมกลุ่ม Member of producer's cooperatives	ไม่ทราบ Unknown	Age group, sex and area
		นายจ้าง Employer	ผู้ประกอบการ ธุรกิจส่วนตัว โดยไม่มีลูกจ้าง Own account worker	ผู้ช่วยธุรกิจ ในครัวเรือน โดยไม่ได้รับค่าจ้าง Unpaid family worker	ลูกจ้าง Employee	ลูกจ้าง Employee	ลูกจ้าง Employee	ลูกจ้าง Employee			
					รัฐบาล Government employee	รัฐวิสาหกิจ Government enterprise	เอกชน Private employee				
หญิง	10,409	439	2,760	1,938	1,666	77	3,523	6	-	Female	
15 - 19	417	4	21	211	4	-	176	1	-	15 - 19	
20 - 24	755	8	80	150	63	3	450	1	-	20 - 24	
25 - 29	1,275	24	187	185	247	14	617	1	-	25 - 29	
30 - 34	1,320	53	237	181	269	13	566	1	-	30 - 34	
35 - 39	1,350	54	325	235	263	7	466	-	-	35 - 39	
40 - 44	1,373	64	389	238	238	12	432	-	-	40 - 44	
45 - 49	1,215	69	355	200	255	13	322	1	-	45 - 49	
50 - 54	1,060	40	369	191	209	6	245	-	-	50 - 54	
55 - 59	749	34	308	147	102	8	149	1	-	55 - 59	
60 - 64	388	25	194	99	13	-	57	-	-	60 - 64	
65 - 69	246	28	128	57	3	1	29	-	-	65 - 69	
70 ขึ้นไป	261	36	167	44	-	-	14	-	-	70 and over	

ตารางที่ 16 ประชากรอายุ 15 ปีขึ้นไปทำงานในรอบปี จำแนกตามสถานภาพการทำงาน กลุ่มอายุ เพศ และเขตการปกครอง (ต่อ)

Table 16 Usually economically active population 15 years of age and over by work status, age group, sex and area (Contd.)

กลุ่มอายุ เพศ และเขตการปกครอง	รวม Total	สถานภาพการทำงาน Work status							สมาชิกของ การรวมกลุ่ม Member of producer's cooperatives	ไม่ทราบ Unknown	Age group, sex and area
		นายจ้าง Employer	ผู้ประกอบการ ส่วนตัว โดยไม่มีลูกจ้าง Own account worker	ผู้ช่วยธุรกิจ ในครัวเรือน โดยไม่ได้รับค่าจ้าง Unpaid family worker	ลูกจ้าง Employee	ลูกจ้าง Employee	ลูกจ้าง Employee	ลูกจ้าง Employee			
					รัฐบาล Government employee	รัฐวิสาหกิจ Government enterprise	เอกชน Private employee				
นอกเขตเทศบาล	97,893	4,242	40,613	20,749	6,567	496	57,040	125	-	Non-municipal area	
15 - 19	7,928	11	451	3,416	34	10	4,004	2	-	15 - 19	
20 - 24	11,425	79	1,332	2,068	335	47	7,560	4	-	20 - 24	
25 - 29	16,174	193	2,554	1,901	977	75	10,461	13	-	25 - 29	
30 - 34	16,861	335	3,768	2,105	1,007	96	9,527	23	-	30 - 34	
35 - 39	17,003	483	5,121	2,446	913	68	7,957	15	-	35 - 39	
40 - 44	16,273	616	5,860	2,413	839	67	6,459	19	-	40 - 44	
45 - 49	14,039	611	5,749	2,081	947	47	4,593	11	-	45 - 49	
50 - 54	11,089	464	4,865	1,696	925	47	3,079	13	-	50 - 54	
55 - 59	7,892	434	4,012	1,193	482	27	1,730	14	-	55 - 59	
60 - 64	4,838	329	2,824	722	77	5	877	4	-	60 - 64	
65 - 69	3,074	259	1,954	396	21	4	437	3	-	65 - 69	
70 ขึ้นไป	3,236	428	2,123	312	10	3	356	4	-	70 and over	

ตารางที่ 16 ประชากรอายุ 15 ปีขึ้นไปทำงานในรอบปี จำแนกตามสถานภาพการทำงาน กลุ่มอายุ เพศ และเขตการปกครอง (ต่อ)

Table 16 Usually economically active population 15 years of age and over by work status, age group, sex and area (Contd.)

กลุ่มอายุ เพศ และเขตการปกครอง	รวม Total	สถานภาพการทำงาน Work status							สมาชิกของ การรวมกลุ่ม Member of producer's cooperatives	ไม่ทราบ Unknown	Age group, sex and area
		นายจ้าง Employer	ผู้ประกอบการ ธุรกิจส่วนตัว โดยไม่มีลูกจ้าง Own account worker	ผู้ช่วยธุรกิจ ในครัวเรือน โดยไม่ได้รับค่าจ้าง Unpaid family worker	ลูกจ้าง รัฐวิสาหกิจ Government enterprise	ลูกจ้าง เอกชน Private employee	รัฐบาล Government employee	เอกชน Private employee			
ชาย	74,582	2,931	26,195	6,673	3,219	328	35,175	61	-	Male	
15 - 19	4,830	10	313	1,881	20	8	2,596	2	-	15 - 19	
20 - 24	6,690	45	850	1,151	112	25	4,507	-	-	20 - 24	
25 - 29	9,495	131	1,651	914	334	40	6,418	7	-	25 - 29	
30 - 34	9,734	198	2,400	760	408	60	5,898	10	-	30 - 34	
35 - 39	9,423	321	3,255	575	440	51	4,769	12	-	35 - 39	
40 - 44	8,986	436	3,665	446	462	46	3,925	6	-	40 - 44	
45 - 49	7,613	414	3,582	286	521	30	2,779	1	-	45 - 49	
50 - 54	6,189	329	3,123	225	532	36	1,936	8	-	50 - 54	
55 - 59	4,478	307	2,546	164	321	23	1,112	5	-	55 - 59	
60 - 64	2,963	237	1,898	121	48	5	651	3	-	60 - 64	
65 - 69	1,980	181	1,376	84	13	3	320	3	-	65 - 69	
70 ขึ้นไป	2,201	322	1,536	66	8	1	264	4	-	70 and over	

ตารางที่ 16 ประชากรอายุ 15 ปีขึ้นไปทำงานในรอบปี จำแนกตามสถานภาพการทำงาน กลุ่มอายุ เพศ และเขตการปกครอง (ต่อ)

Table 16 Usually economically active population 15 years of age and over by work status, age group, sex and area (Contd.)

กลุ่มอายุ เพศ และเขตการปกครอง	รวม Total	สถานภาพการทำงาน Work status							สมาชิกของ การรวมกลุ่ม Member of producer's cooperatives	ไม่ทราบ Unknown	Age group, sex and area
		นายจ้าง Employer	ผู้ประกอบการ ธุรกิจส่วนตัว โดยไม่มีลูกจ้าง Own account worker	ผู้ช่วยธุรกิจ ในครัวเรือน โดยไม่ได้รับค่าจ้าง Unpaid family worker	ลูกจ้าง Employee	ลูกจ้าง Employee	ลูกจ้าง Employee	ลูกจ้าง Employee			
					รัฐบาล Government employee	รัฐวิสาหกิจ Government enterprise	เอกชน Private employee				
หญิง	55,250	1,311	14,418	14,076	3,348	168	21,865	64	-	Female	
15 - 19	3,098	1	138	1,535	14	2	1,408	-	-	15 - 19	
20 - 24	4,735	34	482	917	223	22	3,053	4	-	20 - 24	
25 - 29	6,679	62	903	987	643	35	4,043	6	-	25 - 29	
30 - 34	7,127	137	1,368	1,345	599	36	3,629	13	-	30 - 34	
35 - 39	7,580	162	1,866	1,871	473	17	3,188	3	-	35 - 39	
40 - 44	7,287	180	2,195	1,967	377	21	2,534	13	-	40 - 44	
45 - 49	6,426	197	2,167	1,795	426	17	1,814	10	-	45 - 49	
50 - 54	4,900	135	1,742	1,471	393	11	1,143	5	-	50 - 54	
55 - 59	3,414	127	1,466	1,029	161	4	618	9	-	55 - 59	
60 - 64	1,875	92	926	601	29	-	226	1	-	60 - 64	
65 - 69	1,094	78	578	312	8	1	117	-	-	65 - 69	
70 ขึ้นไป	1,035	106	587	246	2	2	92	-	-	70 and over	

ตารางที่ 17 ประชากร จำแนกตามสถานที่เกิด เพศ และเขตการปกครอง

Table 17 Population by place of birth, sex and area

สถานที่เกิด	ประชากร Population			ในเขตเทศบาล Municipal area			นอกเขตเทศบาล Non-municipal area			Place of birth
	รวม	ชาย	หญิง	รวม	ชาย	หญิง	รวม	ชาย	หญิง	
	Total	Male	Female	Total	Male	Female	Total	Male	Female	
ยอดรวม	258,534	132,374	126,160	41,547	21,355	20,192	216,987	111,019	105,968	Total
เกิดในประเทศ	226,348	112,862	113,486	38,401	19,367	19,034	187,947	93,495	94,452	Native Born
กรุงเทพมหานคร	1,742	852	890	511	257	254	1,231	595	636	Bangkok Metropolis
กาญจนบุรี	254	147	107	34	24	10	220	123	97	Kanchanaburi
จันทบุรี	155	81	74	30	16	14	125	65	60	Chanthaburi
ฉะเชิงเทรา	132	72	60	20	9	11	112	63	49	Chachoengsao
ชลบุรี	222	112	110	86	49	37	136	63	73	Chon Buri
ชัยนาท	55	30	25	10	7	3	45	23	22	Chai Nat
ตราด	62	33	29	8	4	4	54	29	25	Trat
นครนายก	63	29	34	9	3	6	54	26	28	Nakhon Nayok
นครปฐม	187	106	81	45	25	20	142	81	61	Nakhon Pathom
นนทบุรี	123	58	65	35	20	15	88	38	50	Nonthaburi
ปทุมธานี	86	44	42	16	8	8	70	36	34	Pathum Thani
ประจวบคีรีขันธ์	849	445	404	320	183	137	529	262	267	Prachuap Khiri Khan
ปราจีนบุรี	147	65	82	22	11	11	125	54	71	Prachin Buri
พระนครศรีอยุธยา	142	79	63	31	19	12	111	60	51	Phra Nakhon Si Ayutthaya
เพชรบุรี	346	184	162	129	78	51	217	106	111	Phetchaburi
ระยอง	137	78	59	55	31	24	82	47	35	Rayong
ราชบุรี	283	132	151	79	43	36	204	89	115	Ratchaburi
ลพบุรี	106	45	61	22	10	12	84	35	49	Lop Buri
สมุทรปราการ	140	69	71	32	21	11	108	48	60	Samut Prakarn

ตารางที่ 17 ประชากร จำแนกตามสถานที่เกิด เพศ และเขตการปกครอง (ต่อ)

Table 17 Population by place of birth, sex and area (Contd.)

สถานที่เกิด	ประชากร Population			ในเขตเทศบาล Municipal area			นอกเขตเทศบาล Non-municipal area			Place of birth
	รวม	ชาย	หญิง	รวม	ชาย	หญิง	รวม	ชาย	หญิง	
	Total	Male	Female	Total	Male	Female	Total	Male	Female	
สมุทรสงคราม	82	49	33	13	9	4	69	40	29	Samut Songkhram
สมุทรสาคร	153	76	77	60	31	29	93	45	48	Samut Sakhon
สระแก้ว	13	6	7	4	3	1	9	3	6	Sa Kaeo
สระบุรี	107	46	61	27	18	9	80	28	52	Saraburi
สิงห์บุรี	62	29	33	24	10	14	38	19	19	Sing Buri
สุพรรณบุรี	239	129	110	56	32	24	183	97	86	Suphanburi
อ่างทอง	55	31	24	10	4	6	45	27	18	Ang Thong
กำแพงเพชร	213	90	123	58	25	33	155	65	90	Kamphaeng Phet
เชียงใหม่	672	248	424	160	58	102	512	190	322	Chiang Rai
เชียงใหม่	379	166	213	62	20	42	317	146	171	Chiang Mai
ตาก	60	36	24	11	5	6	49	31	18	Tak
นครสวรรค์	247	123	124	70	37	33	177	86	91	Nakhon Sawan
น่าน	129	70	59	24	13	11	105	57	48	Nan
พะเยา	160	49	111	29	6	23	131	43	88	Phayao
พิจิตร	129	48	81	22	7	15	107	41	66	Phichit
พิษณุโลก	154	77	77	28	12	16	126	65	61	Phitsanulok
เพชรบูรณ์	244	102	142	57	14	43	187	88	99	Phetchabun
แพร่	132	49	83	35	11	24	97	38	59	Phrae
แม่ฮ่องสอน	12	8	4	1	0	1	11	8	3	Mae Hong Son
ลำปาง	221	84	137	45	16	29	176	68	108	Lampang
ลำพูน	79	27	52	10	2	8	69	25	44	Lamphun



ตารางที่ 17 ประชากร จำแนกตามสถานที่เกิด เพศ และเขตการปกครอง (ต่อ)

Table 17 Population by place of birth, sex and area (Contd.)

สถานที่เกิด	ประชากร Population			ในเขตเทศบาล Municipal area			นอกเขตเทศบาล Non-municipal area			Place of birth
	รวม	ชาย	หญิง	รวม	ชาย	หญิง	รวม	ชาย	หญิง	
	Total	Male	Female	Total	Male	Female	Total	Male	Female	
สุโขทัย	123	59	64	33	13	20	90	46	44	Sukhothai
อุดรดิตต์	134	61	73	11	4	7	123	57	66	Uttaradit
อุทัยธานี	65	32	33	12	6	6	53	26	27	Uthai Thani
กาฬสินธุ์	265	129	136	48	17	31	217	112	105	Kalasin
ขอนแก่น	562	229	333	106	41	65	456	188	268	Khon kaen
ชัยภูมิ	397	207	190	93	49	44	304	158	146	Chaiyaphum
นครพนม	421	231	190	81	46	35	340	185	155	Nakhon phanom
นครราชสีมา	480	222	258	107	66	41	373	156	217	Nakhon Ratchasima
บุรีรัมย์	366	180	186	62	32	30	304	148	156	Buri Ram
มหาสารคาม	241	123	118	45	19	26	196	104	92	Maha Sarakham
มุกดาหาร	138	65	73	20	7	13	118	58	60	Mukdahan
ยโสธร	95	47	48	23	14	9	72	33	39	Yasothon
ร้อยเอ็ด	271	127	144	62	33	29	209	94	115	Roi Et
เลย	140	67	73	29	13	16	111	54	57	Loei
ศรีสะเกษ	574	338	236	81	38	43	493	300	193	Si Sa Ket
สกลนคร	505	206	299	96	40	56	409	166	243	Sakon Nakhon
สุรินทร์	529	269	260	80	38	42	449	231	218	Surin
หนองคาย	381	154	227	77	37	40	304	117	187	Nong Khai
อุดรธานี	861	343	518	155	73	82	706	270	436	Udon Thani
อุบลราชธานี	896	492	404	180	89	91	716	403	313	Ubon Ratchathani
หนองบัวลำภู	14	3	11	1	-	1	13	3	10	Nong Bua Lamphu

ตารางที่ 17 ประชากร จำแนกตามสถานที่เกิด เพศ และเขตการปกครอง (ต่อ)

Table 17 Population by place of birth, sex and area (Contd.)

สถานที่เกิด	ประชากร Population			ในเขตเทศบาล Municipal area			นอกเขตเทศบาล Non-municipal area			Place of birth
	รวม	ชาย	หญิง	รวม	ชาย	หญิง	รวม	ชาย	หญิง	
	Total	Male	Female	Total	Male	Female	Total	Male	Female	
อำนาจเจริญ	2	1	1	-	-	-	2	1	1	Amnat Charoen
กระบี่	3,276	1,621	1,655	570	321	249	2,706	1,300	1,406	Krabi
ชุมพร	985	457	528	250	131	119	735	326	409	Chumphon
ตรัง	2,676	1,307	1,369	552	303	249	2,124	1,004	1,120	Trang
นครศรีธรรมราช	8,898	4,525	4,373	2,024	1,087	937	6,874	3,438	3,436	Nakhon Si Thammarat
นราธิวาส	160	86	74	52	32	20	108	54	54	Narathiwat
ปัตตานี	275	139	136	78	40	38	197	99	98	Pattani
พังงา	180,734	90,211	90,523	28,077	13,920	14,157	152,657	76,291	76,366	Phangnga
พัทลุง	1,254	685	569	301	182	119	953	503	450	Phatthalung
ภูเก็ต	4,782	2,483	2,299	1,009	535	474	3,773	1,948	1,825	Phuket
ยะลา	275	143	132	63	37	26	212	106	106	Yala
ระนอง	1,638	777	861	306	151	155	1,332	626	706	Ranong
สงขลา	1,431	715	716	493	269	224	938	446	492	Songkhla
สตูล	343	178	165	109	62	47	234	116	118	Satun
สุราษฎร์ธานี	3,309	1,708	1,601	802	463	339	2,507	1,245	1,262	Surat Thani
ไม่ทราบจังหวัด	79	38	41	13	8	5	66	30	36	Unknown province
เกิดต่างประเทศ	32,172	19,504	12,668	3,146	1,988	1,158	29,026	17,516	11,511	Foreign Born
อื่น ๆ	-	-	-	-	-	-	-	-	-	Others
ไม่ทราบประเทศ	-	-	-	-	-	-	-	-	-	Unknown country
ไม่ทราบ	14	8	5	-	-	-	14	8	5	Unknown

ตารางที่ 18 ประชากร จำแนกตามลักษณะการย้ายถิ่น เพศ และเขตการปกครอง

Table 18 Population by migrated sex and area

ลักษณะการย้ายถิ่น	ประชากร Population			ในเขตเทศบาล Municipal area			นอกเขตเทศบาล Non-municipal area			Migration
	รวม	ชาย	หญิง	รวม	ชาย	หญิง	รวม	ชาย	หญิง	
	Total	Male	Female	Total	Male	Female	Total	Male	Female	
ยอดรวม	258,534	132,374	126,160	41,547	21,355	20,192	216,987	111,019	105,968	Total
ผู้ที่อาศัยอยู่ในจังหวัดที่เกิดใน พ.ศ. 2553	180,734	90,211	90,523	28,077	13,920	14,157	152,657	76,291	76,366	Living in province of birth in 2010
ไม่เคยย้ายถิ่นตั้งแต่ พ.ศ. 2548	173,623	86,542	87,081	26,255	12,889	13,366	147,368	73,653	73,715	Has not migrated since 2005
ย้ายถิ่นตั้งแต่ พ.ศ. 2548	7,111	3,669	3,442	1,822	1,031	791	5,289	2,638	2,651	Migrated since 2005
ย้ายภายในจังหวัด	4,153	2,148	2,005	1,076	622	454	3,077	1,526	1,551	Migrated within province
ย้ายมาจากจังหวัดอื่น	2,870	1,471	1,399	741	405	336	2,129	1,066	1,063	Migrated from other province
ย้ายมาจากต่างประเทศ	86	49	37	5	4	1	81	45	36	Migrated from abroad
ไม่ทราบว่าย้ายมาจากไหน	2	1	1	-	-	-	2	1	1	Migrated from unknown
ไม่ทราบว่าย้ายถิ่นหรือไม่	-	-	-	-	-	-	-	-	-	Unknown
ผู้ที่ไม่อาศัยอยู่ในจังหวัดที่เกิดใน พ.ศ. 2553	45,537	22,613	22,924	10,311	5,439	4,872	35,226	17,174	18,052	Not living in province of birth in 2010
ไม่เคยย้ายถิ่นตั้งแต่ พ.ศ. 2548	33,470	16,271	17,199	7,192	3,653	3,539	26,278	12,618	13,660	Has not migrated since 2005
ย้ายถิ่นตั้งแต่ พ.ศ. 2548	12,067	6,342	5,725	3,119	1,786	1,333	8,948	4,556	4,392	Migrated since 2005
ย้ายภายในจังหวัด	1,267	674	593	398	233	165	869	441	428	Migrated within province
ย้ายมาจากจังหวัดที่เกิด	7,016	3,625	3,391	1,650	920	730	5,366	2,705	2,661	Migrated from province of birth
ย้ายมาจากจังหวัดอื่น	3,744	2,019	1,725	1,069	631	438	2,675	1,388	1,287	Migrated from other province
ย้ายมาจากต่างประเทศ	19	11	8	2	2	-	17	9	8	Migrated from abroad
ไม่ทราบว่าย้ายมาจากไหน	21	13	8	-	-	-	21	13	8	Migrated from unknown
ไม่ทราบว่าย้ายถิ่นหรือไม่	-	-	-	-	-	-	-	-	-	Unknown
ไม่ทราบจังหวัดที่เกิด	79	38	41	13	8	5	66	30	36	Unknown province of birth
เกิดต่างประเทศ	32,173	19,504	12,669	3,146	1,988	1,158	29,027	17,516	11,511	Foreign born
ไม่ทราบ	13	8	5	-	-	-	13	8	5	Unknown

ตารางที่ 19 ประชากรที่ย้ายถิ่นภายใน 5 ปี จำแนกตามสถานที่อยู่ก่อนย้าย กลุ่มอายุ และเพศ

Table 19 Population who migrated within previous five years by previous place of residence, age group and sex

สถานที่อยู่ก่อนย้าย และเพศ	รวม Total	กลุ่มอายุ Age group											Previous place of residence and sex
		0 - 4	5 - 9	10 - 14	15 - 19	20 - 24	25 - 29	30 - 39	40 - 49	50 - 59	60 - 69	70 ขึ้นไป and over	
ยอดรวม	258,534	18,916	18,053	19,554	18,287	18,052	22,498	45,513	40,913	27,936	14,967	13,845	Total
ยอดรวมผู้ย้ายถิ่น	28,959	0	1,484	1,770	2,628	4,376	5,500	7,315	3,685	1,492	473	237	Total migrants
ส่วนร้อย	11.2	0.0	8.2	9.1	14.4	24.2	24.4	16.1	9.0	5.3	3.2	1.7	Percent
ย้ายภายในจังหวัด	7,315	606	406	632	731	907	1,148	1,494	817	358	128	88	Migrated within province
เขตการปกครอง	7,315	606	406	632	731	907	1,148	1,494	817	358	128	88	Area
จากในเขตเทศบาล	1,513	115	77	148	125	138	244	329	173	95	42	27	From municipal area
จากนอกเขตเทศบาล	5,792	483	329	484	606	770	903	1,162	645	262	86	61	From non-municipal area
ไม่ทราบเขต	10	7	0	0	0	0	0	2	0	0	0	0	Unknown area
อำเภอ	7,315	606	406	632	731	907	1,148	1,493	818	358	128	88	Amphoe
อำเภอเดียวกัน	4,308	411	248	297	340	519	628	902	555	246	95	68	Within amphoe
ต่างอำเภอ	2,941	184	158	335	383	383	500	572	263	110	34	20	Different amphoe
ไม่ทราบอำเภอ	66	10	0	0	9	5	20	18	1	2	0	0	Unknown amphoe
ย้ายมาจากจังหวัดอื่น	16,301	1,214	850	900	1,208	2,111	2,754	3,891	2,064	886	285	138	Migrated from other province
จากในเขตเทศบาล	5,245	354	265	275	347	570	937	1,305	679	349	124	40	From municipal area
จากนอกเขตเทศบาล	11,056	860	585	625	861	1,541	1,817	2,586	1,385	537	161	98	From non-municipal area
ไม่ทราบเขต	-	-	-	-	-	-	-	-	-	-	-	-	Unknown area
ย้ายมาจากจังหวัด													Migrated from province
กรุงเทพมหานคร	1,189	86	204	51	34	104	178	303	128	67	32	2	Bangkok Metropolis
กาญจนบุรี	94	4	2	2	7	14	23	16	17	8	1	0	Kanchanaburi
จันทบุรี	31	1	3	2	2	3	1	13	6	0	0	0	Chanthaburi
ฉะเชิงเทรา	15	1	1	1	0	2	3	3	3	0	1	0	Chachoengsao
ชลบุรี	124	4	5	6	8	21	15	44	17	3	1	0	Chon Buri
ชัยนาท	7	0	1	0	0	0	1	1	3	1	0	0	Chai Nat
ตราด	9	1	0	0	4	1	3	0	0	0	0	0	Trat
นครนายก	15	1	1	1	1	2	3	2	2	2	0	0	Nakhon Nayok

ตารางที่ 19 ประชากรที่ย้ายถิ่นภายใน 5 ปี จำแนกตามสถานที่อยู่ก่อนย้าย กลุ่มอายุ และเพศ (ต่อ)

Table 19 Population who migrated within previous five years by previous place of residence, age group and sex (Contd.)

สถานที่อยู่ก่อนย้าย และเพศ	รวม Total	กลุ่มอายุ Age group											Previous place of residence and sex
		0 - 4	5 - 9	10 - 14	15 - 19	20 - 24	25 - 29	30 - 39	40 - 49	50 - 59	60 - 69	70 ขึ้นไป and over	
นครปฐม	34	1	0	1	4	2	3	7	12	4	0	0	Nakhon Pathom
นนทบุรี	51	3	7	3	7	0	2	11	9	5	3	1	Nonthaburi
ปทุมธานี	56	1	6	3	2	4	14	15	9	2	0	0	Pathum Thani
ประจวบคีรีขันธ์	180	95	7	7	2	6	8	31	14	6	3	1	Prachuap Khiri Khan
ปราจีนบุรี	10	1	1	1	2	0	1	1	3	0	0	0	Prachin Buri
พระนครศรีอยุธยา	56	1	4	5	1	4	15	11	6	5	1	3	Phra Nakhon Si Ayutthaya
เพชรบุรี	86	31	2	2	1	4	10	15	10	9	1	1	Phetchaburi
ระยอง	184	4	5	6	5	5	20	40	70	28	1	0	Rayong
ราชบุรี	77	1	2	1	9	14	11	16	12	6	5	0	Ratchaburi
ลพบุรี	23	2	1	2	0	3	3	4	3	2	3	0	Lop Buri
สมุทรปราการ	57	4	9	8	1	6	7	11	6	1	4	0	Samut Prakarn
สมุทรสงคราม	37	31	0	0	0	0	6	0	0	0	0	0	Samut Songkhram
สมุทรสาคร	52	5	4	2	3	7	9	6	9	5	1	1	Samut Sakhon
สระแก้ว	31	2	5	4	2	3	3	8	3	1	0	0	Sa Kaeo
สระบุรี	36	2	1	3	0	5	2	10	7	5	1	0	Saraburi
สิงห์บุรี	11	2	1	0	0	1	1	3	1	2	0	0	Sing Buri
สุพรรณบุรี	76	1	3	4	4	11	12	19	17	2	3	0	Suphanburi
อ่างทอง	16	0	0	1	0	1	2	3	5	3	1	0	Ang Thong
กำแพงเพชร	42	2	0	1	6	6	7	7	7	2	2	2	Kamphaeng Phet
เชียงใหม่	132	7	4	6	9	25	22	30	23	5	0	1	Chiang Rai
เชียงใหม่	142	6	7	0	8	26	41	24	11	15	4	0	Chiang Mai
ตาก	25	2	0	1	2	2	4	10	2	1	1	0	Tak
นครสวรรค์	72	0	6	3	11	6	12	15	14	2	2	1	Nakhon Sawan
น่าน	22	1	0	0	2	2	3	5	8	0	1	0	Nan
พะเยา	19	0	0	0	0	3	7	2	1	4	0	2	Phayao
พิจิตร	24	1	0	3	0	4	3	8	2	2	1	0	Phichit

ตารางที่ 19 ประชากรที่ย้ายถิ่นภายใน 5 ปี จำแนกตามสถานที่อยู่ก่อนย้าย กลุ่มอายุ และเพศ (ต่อ)

Table 19 Population who migrated within previous five years by previous place of residence, age group and sex (Contd.)

สถานที่อยู่ก่อนย้าย และเพศ	รวม Total	กลุ่มอายุ Age group											Previous place of residence and sex
		0 - 4	5 - 9	10 - 14	15 - 19	20 - 24	25 - 29	30 - 39	40 - 49	50 - 59	60 - 69	70 ขึ้นไป and over	
พิษณุโลก	38	1	0	2	1	7	7	6	9	2	2	1	Phitsanulok
เพชรบูรณ์	45	3	2	2	1	12	5	14	2	1	2	1	Phetchabun
แพร่	28	2	1	0	2	2	3	4	10	2	1	1	Phrae
แม่ฮ่องสอน	2	0	0	0	0	0	1	1	0	0	0	0	Mae Hong Son
ลำปาง	53	3	1	2	3	7	6	15	12	3	1	0	Lampang
ลำพูน	18	0	1	0	1	3	5	6	2	0	0	0	Lamphun
สุโขทัย	29	0	0	3	6	0	5	7	5	2	0	1	Sukhothai
อุดรดิตถ์	33	1	5	0	2	6	2	9	6	1	0	1	Uttaradit
อุทัยธานี	22	4	0	0	0	5	4	3	3	2	1	0	Uthai Thani
กาฬสินธุ์	71	3	1	2	5	9	19	22	9	1	0	0	Kalasin
ขอนแก่น	152	5	9	7	11	22	24	33	31	7	1	2	Khon kaen
ชัยภูมิ	98	1	2	0	4	12	14	33	24	7	1	0	Chaiyaphum
นครพนม	114	6	2	3	17	35	16	19	13	3	0	0	Nakhon phanom
นครราชสีมา	144	9	4	6	11	10	28	46	21	5	4	0	Nakhon Ratchasima
บุรีรัมย์	84	1	1	6	2	13	9	25	17	7	2	1	Buri Ram
มหาสารคาม	54	1	0	1	8	3	4	17	15	3	2	0	Maha Sarakham
มุกดาหาร	49	0	0	3	4	16	7	15	3	1	0	0	Mukdahan
ยโสธร	42	0	3	2	6	3	5	15	6	1	1	0	Yasothon
ร้อยเอ็ด	51	4	0	2	3	6	8	18	6	2	2	0	Roi Et
เลย	22	1	1	1	2	4	4	4	4	1	0	0	Loei
ศรีสะเกษ	107	3	1	1	13	15	17	29	15	11	1	1	Si Sa Ket
สกลนคร	124	4	7	4	17	19	20	37	13	3	0	0	Sakon Nakhon
สุรินทร์	102	3	6	2	9	11	23	25	19	2	1	1	Surin
หนองคาย	109	1	7	7	11	13	16	29	22	2	1	0	Nong Khai
อุดรธานี	249	14	8	14	15	38	37	57	52	14	0	0	Udon Thani
อุบลราชธานี	137	4	6	5	9	20	25	42	17	5	3	1	Ubon Ratchathani

ตารางที่ 19 ประชากรที่ย้ายถิ่นภายใน 5 ปี จำแนกตามสถานที่อยู่ก่อนย้าย กลุ่มอายุ และเพศ (ต่อ)

Table 19 Population who migrated within previous five years by previous place of residence, age group and sex (Contd.)

สถานที่อยู่ก่อนย้าย และเพศ	รวม Total	กลุ่มอายุ Age group											Previous place of residence and sex
		0 - 4	5 - 9	10 - 14	15 - 19	20 - 24	25 - 29	30 - 39	40 - 49	50 - 59	60 - 69	70 ขึ้นไป and over	
หนองบัวลำภู	62	4	2	1	6	7	15	17	6	3	0	1	Nong Bua Lamphu
อำนาจเจริญ	15	1	1	0	0	2	2	5	2	2	0	0	Amnat Charoen
กระบี่	1,447	51	54	86	121	180	402	374	111	53	10	5	Krabi
ชุมพร	1,103	51	98	8	64	293	184	228	65	104	6	2	Chumphon
ตรัง	514	30	30	22	27	60	75	172	56	30	10	2	Trang
นครศรีธรรมราช	1,078	56	35	48	84	138	197	241	134	60	35	50	Nakhon Si Thammarat
นราธิวาส	43	2	1	2	1	6	11	9	5	6	0	0	Narathiwat
ปัตตานี	160	6	8	8	4	13	23	44	42	8	3	1	Pattani
พังงา	-	0	0	0	0	0	0	0	0	0	0	0	Phangnga
พัทลุง	388	7	7	8	13	25	46	249	16	11	5	1	Phatthalung
ภูเก็ต	3,200	242	109	225	325	452	494	668	532	106	32	15	Phuket
ยะลา	76	3	4	9	8	4	12	18	9	7	1	1	Yala
ระนอง	1,457	221	76	169	104	148	241	248	139	106	5	0	Ranong
สงขลา	444	28	28	22	24	44	83	98	68	35	8	6	Songkhla
สตูล	164	4	3	1	5	18	28	84	10	9	2	0	Satun
สุราษฎร์ธานี	1,088	126	32	85	119	129	162	187	91	60	69	28	Surat Thani
ไม่ทราบจังหวัด	50	4	2	1	3	4	10	24	2	0	0	0	Unknown province
<b>ย้ายมาจากต่างประเทศ</b>	<b>7,425</b>	<b>278</b>	<b>227</b>	<b>238</b>	<b>688</b>	<b>1,359</b>	<b>1,599</b>	<b>1,931</b>	<b>790</b>	<b>246</b>	<b>60</b>	<b>10</b>	<b>Migrated from foreign country</b>
ทวีปเอเชีย	7,360	278	225	238	687	1,354	1,594	1,924	769	236	50	6	Asia
ทวีปอเมริกา	4	-	-	-	1	3	-	-	-	-	-	-	America
ทวีปยุโรป	52	-	2	-	-	-	3	4	21	9	9	4	Europe
ทวีปออสเตรเลีย/แปซิฟิก	7	-	-	-	-	2	-	2	-	2	1	-	Australia/Pacific
ทวีปแอฟริกา	3	-	-	-	-	-	2	1	-	-	-	-	Africa
อื่น ๆ	-	-	-	-	-	-	-	-	-	-	-	-	Others
ไม่ทราบประเทศ	-	-	-	-	-	-	-	-	-	-	-	-	Unknown country
ไม่ทราบ	15	-	-	-	-	-	-	-	13	2	-	-	Unknown

ตารางที่ 19 ประชากรที่ย้ายถิ่นภายใน 5 ปี จำแนกตามสถานที่อยู่ก่อนย้าย กลุ่มอายุ และเพศ (ต่อ)

Table 19 Population who migrated within previous five years by previous place of residence, age group and sex (Contd.)

สถานที่อยู่ก่อนย้าย และเพศ	รวม Total	กลุ่มอายุ Age group											Previous place of residence and sex
		0 - 4	5 - 9	10 - 14	15 - 19	20 - 24	25 - 29	30 - 39	40 - 49	50 - 59	60 - 69	70 ขึ้นไป and over	
ชาย	132,374	9,641	9,182	10,154	9,699	9,672	12,037	23,628	20,760	13,822	7,396	6,383	Male
ยอดรวมผู้ย้ายถิ่น	18,076	1,224	840	1,071	1,408	2,354	3,213	4,395	2,228	943	274	126	Total migrants
ส่วนร้อย	13.7	12.7	9.2	10.5	14.5	24.3	26.7	18.6	10.7	6.8	3.7	2.0	Percent
ย้ายภายในจังหวัด	3,965	285	232	366	339	460	648	826	488	199	69	53	Migrated within province
เขตการปกครอง	3,965	285	232	366	339	460	648	826	488	199	69	53	Area
จากในเขตเทศบาล	762	55	48	78	47	63	127	171	89	49	16	19	From municipal area
จากนอกเขตเทศบาล	3,195	224	184	288	292	398	520	652	400	149	53	34	From non-municipal area
ไม่ทราบเขต	8	5	-	-	-	-	-	2	-	-	-	-	Unknown area
อำเภอ	3,965	285	232	366	339	460	648	826	488	199	69	53	Amphoe
อำเภอเดียวกัน	2,305	195	136	173	169	241	357	482	323	135	54	41	Within amphoe
ต่างอำเภอ	1,617	85	96	193	168	215	276	327	166	64	16	12	Different amphoe
ไม่ทราบอำเภอ	43	4	-	-	3	4	15	16	-	-	-	-	Unknown amphoe
ย้ายมาจากจังหวัดอื่น	8,740	652	437	470	609	1,044	1,428	2,197	1,145	536	157	65	Migrated from other province
จากในเขตเทศบาล	2,737	190	125	137	182	279	467	708	357	215	63	14	From municipal area
จากนอกเขตเทศบาล	6,003	462	312	333	427	765	961	1,489	788	321	94	51	From non-municipal area
ไม่ทราบเขต	-	-	-	-	-	-	-	-	-	-	-	-	Unknown area
ย้ายมาจากจังหวัด													Migrated from province
กรุงเทพมหานคร	585	50	94	29	20	43	74	163	63	36	11	2	Bangkok Metropolis
กาญจนบุรี	52	3	1	-	5	7	8	10	10	7	1	-	Kanchanaburi
จันทบุรี	17	1	2	1	1	2	1	7	2	-	-	-	Chanthaburi
ฉะเชิงเทรา	10	1	1	1	-	2	1	2	2	-	-	-	Chachoengsao
ชลบุรี	78	2	2	1	3	16	9	33	9	3	-	-	Chon Buri
ชัยนาท	6	-	1	-	-	-	1	1	2	1	-	-	Chai Nat
ตราด	7	1	-	-	4	1	1	-	-	-	-	-	Trat
นครนายก	6	-	-	1	-	2	2	-	1	-	-	-	Nakhon Nayok



ตารางที่ 19 ประชากรที่ย้ายถิ่นภายใน 5 ปี จำแนกตามสถานที่อยู่ก่อนย้าย กลุ่มอายุ และเพศ (ต่อ)

Table 19 Population who migrated within previous five years by previous place of residence, age group and sex (Contd.)

สถานที่อยู่ก่อนย้าย และเพศ	รวม Total	กลุ่มอายุ Age group											Previous place of residence and sex
		0 - 4	5 - 9	10 - 14	15 - 19	20 - 24	25 - 29	30 - 39	40 - 49	50 - 59	60 - 69	70 ขึ้นไป and over	
นครปฐม	16	1	-	1	2	1	3	1	6	1	-	-	Nakhon Pathom
นนทบุรี	21	1	3	1	1	-	-	8	5	1	-	1	Nonthaburi
ปทุมธานี	33	1	4	3	1	3	8	7	4	2	-	-	Pathum Thani
ประจวบคีรีขันธ์	89	51	5	2	1	1	2	17	7	3	-	-	Prachuap Khiri Khan
ปราจีนบุรี	5	1	-	1	-	-	-	-	3	-	-	-	Prachin Buri
พระนครศรีอยุธยา	27	1	3	2	-	-	7	6	3	4	1	-	Phra Nakhon Si Ayutthaya
เพชรบุรี	57	20	1	1	1	3	5	10	8	6	1	1	Phetchaburi
ระยอง	106	4	4	3	3	4	13	14	41	19	1	-	Rayong
ราชบุรี	36	1	1	1	4	4	7	6	6	2	4	-	Ratchaburi
ลพบุรี	9	-	1	1	-	-	1	1	2	1	2	-	Lop Buri
สมุทรปราการ	32	2	7	7	1	5	1	5	1	1	2	-	Samut Prakarn
สมุทรสงคราม	19	16	-	-	-	-	3	-	-	-	-	-	Samut Songkhram
สมุทรสาคร	23	3	1	-	3	1	2	2	7	3	1	-	Samut Sakhon
สระแก้ว	17	-	3	3	1	1	1	5	2	1	-	-	Sa Kaeo
สระบุรี	14	1	1	1	-	2	2	2	1	3	1	-	Saraburi
สิงห์บุรี	6	1	1	-	-	-	1	-	1	2	-	-	Sing Buri
สุพรรณบุรี	42	-	1	1	1	8	5	14	9	1	2	-	Suphanburi
อ่างทอง	8	-	-	-	-	-	1	2	2	2	1	-	Ang Thong
กำแพงเพชร	23	1	-	1	1	4	5	6	3	-	-	2	Kamphaeng Phet
เชียงราย	43	3	-	4	3	7	5	11	9	1	-	-	Chiang Rai
เชียงใหม่	65	2	6	-	7	8	16	7	6	9	4	-	Chiang Mai
ตาก	13	1	-	-	1	1	1	6	1	1	1	-	Tak
นครสวรรค์	28	-	3	2	3	1	4	7	6	1	1	-	Nakhon Sawan
น่าน	11	-	-	-	2	1	1	3	3	-	1	-	Nan
พะเยา	10	-	-	-	-	3	3	-	1	2	-	1	Phayao
พิจิตร	13	1	-	1	-	2	1	6	1	-	1	-	Phichit

ตารางที่ 19 ประชากรที่ย้ายถิ่นภายใน 5 ปี จำแนกตามสถานที่อยู่ก่อนย้าย กลุ่มอายุ และเพศ (ต่อ)

Table 19 Population who migrated within previous five years by previous place of residence, age group and sex (Contd.)

สถานที่อยู่ก่อนย้าย และเพศ	รวม Total	กลุ่มอายุ Age group											Previous place of residence and sex
		0 - 4	5 - 9	10 - 14	15 - 19	20 - 24	25 - 29	30 - 39	40 - 49	50 - 59	60 - 69	70 ขึ้นไป and over	
พิษณุโลก	22	1	-	2	1	3	5	3	3	1	2	1	Phitsanulok
เพชรบูรณ์	16	1	1	1	-	3	2	5	1	1	1	-	Phetchabun
แพร่	12	-	1	-	-	-	-	3	5	1	1	1	Phrae
แม่ฮ่องสอน	1	-	-	-	-	-	1	-	-	-	-	-	Mae Hong Son
ลำปาง	23	2	1	2	2	4	1	6	3	2	-	-	Lampang
ลำพูน	5	-	-	-	-	-	2	3	-	-	-	-	Lamphun
สุโขทัย	19	-	-	2	6	-	3	2	3	2	-	1	Sukhothai
อุดรดิตถ์	21	1	2	-	2	3	2	5	5	1	-	-	Uttaradit
อุทัยธานี	13	4	-	-	-	4	1	1	2	1	-	-	Uthai Thani
กาฬสินธุ์	36	-	-	2	1	6	9	13	5	-	-	-	Kalasin
ขอนแก่น	62	2	4	3	2	9	7	13	14	5	1	2	Khon kaen
ชัยภูมิ	53	1	1	-	1	6	7	20	12	5	-	-	Chaiyaphum
นครพนม	75	4	1	3	11	27	10	11	6	2	-	-	Nakhon phanom
นครราชสีมา	76	5	3	3	6	6	14	26	8	3	2	-	Nakhon Ratchasima
บุรีรัมย์	42	1	1	2	-	4	4	10	13	4	2	1	Buri Ram
มหาสารคาม	32	-	-	-	5	1	2	8	12	2	2	-	Maha Sarakham
มุกดาหาร	17	-	-	-	-	7	3	5	1	1	-	-	Mukdahan
ยโสธร	23	-	2	-	3	3	1	11	1	1	1	-	Yasothon
ร้อยเอ็ด	28	3	-	1	1	4	4	10	3	1	1	-	Roi Et
เลย	12	1	1	-	1	3	2	2	2	-	-	-	Loei
ศรีสะเกษ	63	2	-	1	7	7	8	21	9	7	1	-	Si Sa Ket
สกลนคร	68	2	2	1	7	12	11	21	11	1	-	-	Sakon Nakhon
สุรินทร์	56	1	4	1	4	5	16	10	12	2	1	-	Surin
หนองคาย	45	-	2	4	4	2	8	9	15	1	-	-	Nong Khai
อุดรธานี	105	5	3	6	7	10	10	26	29	9	-	-	Udon Thani
อุบลราชธานี	79	1	5	2	6	11	14	26	10	2	1	1	Ubon Ratchathani

ตารางที่ 19 ประชากรที่ย้ายถิ่นภายใน 5 ปี จำแนกตามสถานที่อยู่ก่อนย้าย กลุ่มอายุ และเพศ (ต่อ)

Table 19 Population who migrated within previous five years by previous place of residence, age group and sex (Contd.)

สถานที่อยู่ก่อนย้าย และเพศ	รวม Total	กลุ่มอายุ Age group											Previous place of residence and sex
		0 - 4	5 - 9	10 - 14	15 - 19	20 - 24	25 - 29	30 - 39	40 - 49	50 - 59	60 - 69	70 ขึ้นไป and over	
หนองบัวลำภู	28	2	1	-	2	3	5	10	3	2	-	-	Nong Bua Lamphu
อำนาจเจริญ	8	-	1	-	-	1	1	2	1	2	-	-	Amnat Charoen
กระบี่	775	26	31	50	60	102	195	206	65	34	4	2	Krabi
ชุมพร	596	26	50	5	33	132	103	146	34	61	4	2	Chumphon
ตรัง	261	14	19	8	10	36	34	91	25	17	5	2	Trang
นครศรีธรรมราช	570	28	22	30	40	64	101	133	81	29	20	22	Nakhon Si Thammarat
นราธิวาส	24	2	-	1	1	5	3	4	5	3	-	-	Narathiwat
ปัตตานี	82	3	3	4	3	5	12	25	21	5	1	-	Pattani
พังงา	-	-	-	-	-	-	-	-	-	-	-	-	Phangnga
พัทลุง	187	1	4	2	3	15	21	118	12	7	3	1	Phatthalung
ภูเก็ต	1,870	125	54	117	174	236	310	445	305	77	21	6	Phuket
ยะลา	33	1	2	2	2	2	5	8	6	5	-	-	Yala
ระนอง	870	130	37	90	61	82	149	173	82	62	4	-	Ranong
สงขลา	211	13	12	13	12	19	37	42	37	19	3	4	Songkhla
สตูล	89	2	1	1	3	11	15	44	6	4	2	-	Satun
สุราษฎร์ธานี	580	69	18	42	57	56	89	109	49	41	38	12	Surat Thani
ไม่ทราบจังหวัด	25	3	2	-	2	2	6	9	1	-	-	-	Unknown province
<b>ย้ายมาจากต่างประเทศ</b>	<b>4,507</b>	<b>157</b>	<b>134</b>	<b>145</b>	<b>399</b>	<b>768</b>	<b>988</b>	<b>1,202</b>	<b>513</b>	<b>148</b>	<b>45</b>	<b>8</b>	<b>Migrated from foreign country</b>
ทวีปเอเชีย	4,450	157	133	145	398	767	985	1,195	494	137	35	4	Asia
ทวีปอเมริกา	2	-	-	-	1	1	-	-	-	-	-	-	America
ทวีปยุโรป	49	-	1	-	-	-	3	4	19	9	9	4	Europe
ทวีปออสเตรเลีย/แปซิฟิก	5	-	-	-	-	-	-	2	-	2	1	-	Australia/Pacific
ทวีปแอฟริกา	1	-	-	-	-	-	-	1	-	-	-	-	Africa
อื่น ๆ	-	-	-	-	-	-	-	-	-	-	-	-	Others
ไม่ทราบประเทศ	-	-	-	-	-	-	-	-	-	-	-	-	Unknown country
ไม่ทราบ	12	-	-	-	-	-	-	-	10	2	-	-	Unknown

ตารางที่ 19 ประชากรที่ย้ายถิ่นภายใน 5 ปี จำแนกตามสถานที่อยู่ก่อนย้าย กลุ่มอายุ และเพศ (ต่อ)

Table 19 Population who migrated within previous five years by previous place of residence, age group and sex (Contd.)

สถานที่อยู่ก่อนย้าย และเพศ	รวม Total	กลุ่มอายุ Age group											Previous place of residence and sex
		0 - 4	5 - 9	10 - 14	15 - 19	20 - 24	25 - 29	30 - 39	40 - 49	50 - 59	60 - 69	70 ขึ้นไป and over	
หญิง	126,160	9,275	8,871	9,400	8,588	8,380	10,461	21,885	20,153	14,114	7,571	7,462	Female
ยอดรวมผู้ย้ายถิ่น	14,415	1,096	719	868	1,323	2,169	2,527	3,166	1,582	652	203	110	Total migrants
ส่วนร้อย	11.4	11.8	8.1	9.2	15.4	25.9	24.2	14.5	7.8	4.6	2.7	1.5	Percent
ย้ายภายในจังหวัด	3,350	321	174	266	392	447	500	668	329	159	59	35	Migrated within province
เขตการปกครอง	3,350	321	174	266	392	447	500	668	329	159	59	35	Area
จากในเขตเทศบาล	751	60	29	70	78	75	117	158	84	46	26	8	From municipal area
จากนอกเขตเทศบาล	2,597	259	145	196	314	372	383	510	245	113	33	27	From non-municipal area
ไม่ทราบเขต	2	2	-	-	-	-	-	-	-	-	-	-	Unknown area
อำเภอ	3,350	321	174	266	392	447	500	667	330	159	59	35	Amphoe
อำเภอเดียวกัน	2,003	216	112	124	171	278	271	420	232	111	41	27	Within amphoe
ต่างอำเภอ	1,324	99	62	142	215	168	224	245	97	46	18	8	Different amphoe
ไม่ทราบอำเภอ	23	6	-	-	6	1	5	2	1	2	-	-	Unknown amphoe
ย้ายมาจากจังหวัดอื่น	7,561	562	413	430	599	1,067	1,326	1,694	919	350	128	73	Migrated from other province
จากในเขตเทศบาล	2,508	164	140	138	165	291	470	597	322	134	61	26	From municipal area
จากนอกเขตเทศบาล	5,053	398	273	292	434	776	856	1,097	597	216	67	47	From non-municipal area
ไม่ทราบเขต	-	-	-	-	-	-	-	-	-	-	-	-	Unknown area
ย้ายมาจากจังหวัด													Migrated from province
กรุงเทพมหานคร	604	36	110	22	14	61	104	140	65	31	21	-	Bangkok Metropolis
กาญจนบุรี	42	1	1	2	2	7	15	6	7	1	-	-	Kanchanaburi
จันทบุรี	14	-	1	1	1	1	-	6	4	-	-	-	Chanthaburi
ฉะเชิงเทรา	5	-	-	-	-	-	2	1	1	-	1	-	Chachoengsao
ชลบุรี	46	2	3	5	5	5	6	11	8	-	1	-	Chon Buri
ชัยนาท	1	-	-	-	-	-	-	-	1	-	-	-	Chai Nat
ตราด	2	-	-	-	-	-	2	-	-	-	-	-	Trat
นครนายก	9	1	1	-	1	-	1	2	1	2	-	-	Nakhon Nayok

ตารางที่ 19 ประชากรที่ย้ายถิ่นภายใน 5 ปี จำแนกตามสถานที่อยู่ก่อนย้าย กลุ่มอายุ และเพศ (ต่อ)

Table 19 Population who migrated within previous five years by previous place of residence, age group and sex (Contd.)

สถานที่อยู่ก่อนย้าย และเพศ	รวม Total	กลุ่มอายุ Age group											Previous place of residence and sex
		0 - 4	5 - 9	10 - 14	15 - 19	20 - 24	25 - 29	30 - 39	40 - 49	50 - 59	60 - 69	70 ขึ้นไป and over	
นครปฐม	18	-	-	-	2	1	-	6	6	3	-	-	Nakhon Pathom
นนทบุรี	30	2	4	2	6	-	2	3	4	4	3	-	Nonthaburi
ปทุมธานี	23	-	2	-	1	1	6	8	5	-	-	-	Pathum Thani
ประจวบคีรีขันธ์	91	44	2	5	1	5	6	14	7	3	3	1	Prachuap Khiri Khan
ปราจีนบุรี	5	-	1	-	2	-	1	1	-	-	-	-	Prachin Buri
พระนครศรีอยุธยา	29	-	1	3	1	4	8	5	3	1	-	3	Phra Nakhon Si Ayutthaya
เพชรบุรี	29	11	1	1	-	1	5	5	2	3	-	-	Phetchaburi
ระยอง	78	-	1	3	2	1	7	26	29	9	-	-	Rayong
ราชบุรี	41	-	1	-	5	10	4	10	6	4	1	-	Ratchaburi
ลพบุรี	14	2	-	1	-	3	2	3	1	1	1	-	Lop Buri
สมุทรปราการ	25	2	2	1	-	1	6	6	5	-	2	-	Samut Prakarn
สมุทรสงคราม	18	15	-	-	-	-	3	-	-	-	-	-	Samut Songkhram
สมุทรสาคร	29	2	3	2	-	6	7	4	2	2	-	1	Samut Sakhon
สระแก้ว	14	2	2	1	1	2	2	3	1	-	-	-	Sa Kaeo
สระบุรี	22	1	-	2	-	3	-	8	6	2	-	-	Saraburi
สิงห์บุรี	5	1	-	-	-	1	-	3	-	-	-	-	Sing Buri
สุพรรณบุรี	34	1	2	3	3	3	7	5	8	1	1	-	Suphanburi
อ่างทอง	8	-	-	1	-	1	1	1	3	1	-	-	Ang Thong
กำแพงเพชร	19	1	-	-	5	2	2	1	4	2	2	-	Kamphaeng Phet
เชียงใหม่	89	4	4	2	6	18	17	19	14	4	-	1	Chiang Rai
เชียงใหม่	77	4	1	-	1	18	25	17	5	6	-	-	Chiang Mai
ตาก	12	1	-	1	1	1	3	4	1	-	-	-	Tak
นครสวรรค์	44	-	3	1	8	5	8	8	8	1	1	1	Nakhon Sawan
น่าน	11	1	-	-	-	1	2	2	5	-	-	-	Nan
พะเยา	9	-	-	-	-	-	4	2	-	2	-	1	Phayao
พิจิตร	11	-	-	2	-	2	2	2	1	2	-	-	Phichit

ตารางที่ 19 ประชากรที่ย้ายถิ่นภายใน 5 ปี จำแนกตามสถานที่อยู่ก่อนย้าย กลุ่มอายุ และเพศ (ต่อ)

Table 19 Population who migrated within previous five years by previous place of residence, age group and sex (Contd.)

สถานที่อยู่ก่อนย้าย และเพศ	รวม Total	กลุ่มอายุ Age group											Previous place of residence and sex
		0 - 4	5 - 9	10 - 14	15 - 19	20 - 24	25 - 29	30 - 39	40 - 49	50 - 59	60 - 69	70 ขึ้นไป and over	
พิษณุโลก	16	-	-	-	-	4	2	3	6	1	-	-	Phitsanulok
เพชรบูรณ์	29	2	1	1	1	9	3	9	1	-	1	1	Phetchabun
แพร่	16	2	-	-	2	2	3	1	5	1	-	-	Phrae
แม่ฮ่องสอน	1	-	-	-	-	-	-	1	-	-	-	-	Mae Hong Son
ลำปาง	30	1	-	-	1	3	5	9	9	1	1	-	Lampang
ลำพูน	13	-	1	-	1	3	3	3	2	-	-	-	Lamphun
สุโขทัย	10	-	-	1	-	-	2	5	2	-	-	-	Sukhothai
อุตรดิตถ์	12	-	3	-	-	3	-	4	1	-	-	1	Uttaradit
อุทัยธานี	9	-	-	-	-	1	3	2	1	1	1	-	Uthai Thani
กาฬสินธุ์	35	3	1	-	4	3	10	9	4	1	-	-	Kalasin
ขอนแก่น	90	3	5	4	9	13	17	20	17	2	-	-	Khon kaen
ชัยภูมิ	45	-	1	-	3	6	7	13	12	2	1	-	Chaiyaphum
นครพนม	39	2	1	-	6	8	6	8	7	1	-	-	Nakhon phanom
นครราชสีมา	68	4	1	3	5	4	14	20	13	2	2	-	Nakhon Ratchasima
บุรีรัมย์	42	-	-	4	2	9	5	15	4	3	-	-	Buri Ram
มหาสารคาม	22	1	-	1	3	2	2	9	3	1	-	-	Maha Sarakham
มุกดาหาร	32	-	-	3	4	9	4	10	2	-	-	-	Mukdahan
ยโสธร	19	-	1	2	3	-	4	4	5	-	-	-	Yasothon
ร้อยเอ็ด	23	1	-	1	2	2	4	8	3	1	1	-	Roi Et
เลย	10	-	-	1	1	1	2	2	2	1	-	-	Loei
ศรีสะเกษ	44	1	1	-	6	8	9	8	6	4	-	1	Si Sa Ket
สกลนคร	56	2	5	3	10	7	9	16	2	2	-	-	Sakon Nakhon
สุรินทร์	46	2	2	1	5	6	7	15	7	-	-	1	Surin
หนองคาย	64	1	5	3	7	11	8	20	7	1	1	-	Nong Khai
อุดรธานี	144	9	5	8	8	28	27	31	23	5	-	-	Udon Thani
อุบลราชธานี	58	3	1	3	3	9	11	16	7	3	2	-	Ubon Ratchathani

ตารางที่ 19 ประชากรที่ย้ายถิ่นภายใน 5 ปี จำแนกตามสถานที่อยู่ก่อนย้าย กลุ่มอายุ และเพศ (ต่อ)

Table 19 Population who migrated within previous five years by previous place of residence, age group and sex (Contd.)

สถานที่อยู่ก่อนย้าย และเพศ	รวม Total	กลุ่มอายุ Age group											Previous place of residence and sex
		0 - 4	5 - 9	10 - 14	15 - 19	20 - 24	25 - 29	30 - 39	40 - 49	50 - 59	60 - 69	70 ขึ้นไป and over	
หนองบัวลำภู	34	2	1	1	4	4	10	7	3	1	-	1	Nong Bua Lamphu
อำนาจเจริญ	7	1	-	-	-	1	1	3	1	-	-	-	Amnat Charoen
กระบี่	672	25	23	36	61	78	207	168	46	19	6	3	Krabi
ชุมพร	507	25	48	3	31	161	81	82	31	43	2	-	Chumphon
ตรัง	253	16	11	14	17	24	41	81	31	13	5	-	Trang
นครศรีธรรมราช	508	28	13	18	44	74	96	108	53	31	15	28	Nakhon Si Thammarat
นราธิวาส	19	-	1	1	-	1	8	5	-	3	-	-	Narathiwat
ปัตตานี	78	3	5	4	1	8	11	19	21	3	2	1	Pattani
พังงา	0	-	-	-	-	-	-	-	-	-	-	-	Phangnga
พัทลุง	201	6	3	6	10	10	25	131	4	4	2	-	Phatthalung
ภูเก็ต	1,330	117	55	108	151	216	184	223	227	29	11	9	Phuket
ยะลา	43	2	2	7	6	2	7	10	3	2	1	1	Yala
ระนอง	587	91	39	79	43	66	92	75	57	44	1	-	Ranong
สงขลา	233	15	16	9	12	25	46	56	31	16	5	2	Songkhla
สตูล	75	2	2	-	2	7	13	40	4	5	-	-	Satun
สุราษฎร์ธานี	508	57	14	43	62	73	73	78	42	19	31	16	Surat Thani
ไม่ทราบจังหวัด	25	1	-	1	1	2	4	15	1	-	-	-	Unknown province
<b>ย้ายมาจากต่างประเทศ</b>	<b>2,921</b>	<b>122</b>	<b>93</b>	<b>93</b>	<b>289</b>	<b>591</b>	<b>611</b>	<b>729</b>	<b>277</b>	<b>99</b>	<b>15</b>	<b>2</b>	<b>Migrated from foreign country</b>
ทวีปเอเชีย	2,912	122	92	93	289	587	609	729	275	99	15	2	Asia
ทวีปอเมริกา	2	-	-	-	-	2	-	-	-	-	-	-	America
ทวีปยุโรป	3	-	1	-	-	-	-	-	2	-	-	-	Europe
ทวีปออสเตรเลีย/แปซิฟิก	2	-	-	-	-	2	-	-	-	-	-	-	Australia/Pacific
ทวีปแอฟริกา	2	-	-	-	-	-	2	-	-	-	-	-	Africa
อื่น ๆ	-	-	-	-	-	-	-	-	-	-	-	-	Others
ไม่ทราบประเทศ	-	-	-	-	-	-	-	-	-	-	-	-	Unknown country
ไม่ทราบ	3	-	-	-	-	-	-	-	3	-	-	-	Unknown

ตารางที่ 20 ประชากรที่ย้ายถิ่นภายใน 5 ปี จำแนกตามเหตุผลของการย้ายถิ่น เพศ และเขตการปกครอง

Table 20 Population who migrated within previous five years by reasons for moving, sex and area

เหตุผลของการย้ายถิ่น	ประชากร Population			ในเขตเทศบาล Municipal area			นอกเขตเทศบาล Non-municipal area			Reasons for moving
	รวม	ชาย	หญิง	รวม	ชาย	หญิง	รวม	ชาย	หญิง	
	Total	Male	Female	Total	Male	Female	Total	Male	Female	
ยอดรวม	31,057	17,222	13,835	5,641	3,255	2,386	25,416	13,967	11,449	Total
หางานทำ	13,286	8,033	5,253	1,254	721	534	12,031	7,312	4,719	To look for work
หน้าที่การงาน	3,662	2,287	1,375	1,205	735	470	2,457	1,552	905	Job assignment
เพื่อการศึกษา	1,363	667	696	202	95	107	1,161	572	589	To study
ติดตามบุคคลในครัวเรือน	7,730	3,179	4,551	1,203	441	762	6,527	2,738	3,789	Following persons in household
กลับภูมิลำเนา	493	252	241	109	55	54	384	197	187	To return home
ย้ายที่อยู่อาศัย	3,155	1,668	1,487	753	406	347	2,402	1,262	1,140	Change residence
ย้ายเข้าครัวเรือนสถาบัน	1,149	981	168	850	751	99	299	230	69	Change to institution household
อื่น ๆ	161	120	41	60	48	12	101	72	29	Others
ไม่ทราบ	58	35	23	4	3	1	54	32	22	Unknown



ตารางที่ 21 ประชากร จำแนกตามการมีชื่อในทะเบียนบ้าน เพศ และเขตการปกครอง

Table 21 Population by house-registration, sex and area

การมีชื่อในทะเบียนบ้าน	ประชากร Population			ในเขตเทศบาล Municipal area			นอกเขตเทศบาล Non-municipal area			House-registration
	รวม	ชาย	หญิง	รวม	ชาย	หญิง	รวม	ชาย	หญิง	
	Total	Male	Female	Total	Male	Female	Total	Male	Female	
ยอดรวม	258,534	132,374	126,160	41,547	21,355	20,192	216,987	111,019	105,968	Total
มีในบ้านที่อาศัยอยู่	183,425	90,425	93,000	26,186	12,736	13,450	157,239	77,689	79,550	Have in this household
มีอยู่ที่อื่น										Have in other place
จังหวัดนี้	27,046	14,118	12,928	7,594	4,019	3,575	19,452	10,099	9,353	This province
จังหวัดอื่น	14,808	7,894	6,914	4,426	2,500	1,926	10,382	5,394	4,988	Other province
ไม่มีในประเทศไทย	30,674	18,449	12,225	3,070	1,943	1,127	27,604	16,506	11,098	Do not have in Thailand
แต่มีในประเทศอื่น										but in other country
ไม่มีที่ใดเลย	2,566	1,480	1,086	271	157	114	2,295	1,323	972	Not at all
ไม่ทราบ	15	8	7	-	-	-	15	8	7	Unknown

ตารางที่ 22 ครัวเรือนส่วนบุคคล จำแนกตามกลุ่มอายุของหัวหน้าครัวเรือน เพศ และเขตการปกครอง

Table 22 Private households by age group of households head, sex and area

กลุ่มอายุ ของหัวหน้าครัวเรือน	รวม Total	เขตการปกครอง Area		Age group of households head
		ในเขตเทศบาล Municipal area	นอกเขตเทศบาล Non-municipal area	
ยอดรวม	75,557	13,471	62,086	Total
น้อยกว่า 14 ปี	4	-	4	Less than 14
14 - 19	491	181	310	14 - 19
20 - 24	1,701	381	1,320	20 - 24
25 - 29	4,390	939	3,451	25 - 29
30 - 34	6,336	1,321	5,015	30 - 34
35 - 39	8,198	1,480	6,718	35 - 39
40 - 44	9,593	1,752	7,841	40 - 44
45 - 49	9,436	1,588	7,848	45 - 49
50 - 54	8,640	1,564	7,076	50 - 54
55 - 59	7,102	1,172	5,930	55 - 59
60 - 64	5,463	887	4,576	60 - 64
65 - 69	4,367	657	3,710	65 - 69
70 - 74	3,852	598	3,254	70 - 74
75 - 79	3,059	478	2,581	75 - 79
80 - 84	1,895	335	1,560	80 - 84
85 ขึ้นไป	1,030	138	892	85 and over

ตารางที่ 22 ครัวเรือนส่วนบุคคล จำแนกตามกลุ่มอายุของหัวหน้าครัวเรือน เพศ และเขตการปกครอง (ต่อ)

Table 22 Private households by age group of households head, sex and area (Contd.)

กลุ่มอายุ ของหัวหน้าครัวเรือน	รวม Total	เขตการปกครอง Area		Age group of households head
		ในเขตเทศบาล Municipal area	นอกเขตเทศบาล Non-municipal area	
หัวหน้าครัวเรือนชาย	54,784	9,288	45,496	Male head
น้อยกว่า 14 ปี	2	-	2	Less than 14
14 - 19	314	108	206	14 - 19
20 - 24	1,202	261	941	20 - 24
25 - 29	3,276	672	2,604	25 - 29
30 - 34	4,856	988	3,868	30 - 34
35 - 39	6,304	1,108	5,196	35 - 39
40 - 44	7,332	1,303	6,029	40 - 44
45 - 49	7,173	1,150	6,023	45 - 49
50 - 54	6,528	1,096	5,432	50 - 54
55 - 59	5,168	786	4,382	55 - 59
60 - 64	3,873	585	3,288	60 - 64
65 - 69	2,920	380	2,540	65 - 69
70 - 74	2,451	346	2,105	70 - 74
75 - 79	1,804	268	1,536	75 - 79
80 - 84	1,062	164	898	80 - 84
85 ขึ้นไป	519	73	446	85 and over

ตารางที่ 22 ครีวเรือนส่วนบุคคล จำแนกตามกลุ่มอายุของหัวหน้าครัวเรือน เพศ และเขตการปกครอง (ต่อ)

Table 22 Private households by age group of households head, sex and area (Contd.)

กลุ่มอายุ ของหัวหน้าครัวเรือน	รวม Total	เขตการปกครอง Area		Age group of households head
		ในเขตเทศบาล Municipal area	นอกเขตเทศบาล Non-municipal area	
หัวหน้าครัวเรือนหญิง	20,773	4,183	16,590	Female head
น้อยกว่า 14 ปี	2	-	2	Less than 14
14 - 19	177	73	104	14 - 19
20 - 24	499	120	379	20 - 24
25 - 29	1,114	267	847	25 - 29
30 - 34	1,480	333	1,147	30 - 34
35 - 39	1,894	372	1,522	35 - 39
40 - 44	2,261	449	1,812	40 - 44
45 - 49	2,263	438	1,825	45 - 49
50 - 54	2,112	468	1,644	50 - 54
55 - 59	1,934	386	1,548	55 - 59
60 - 64	1,590	302	1,288	60 - 64
65 - 69	1,447	277	1,170	65 - 69
70 - 74	1,401	252	1,149	70 - 74
75 - 79	1,255	210	1,045	75 - 79
80 - 84	833	171	662	80 - 84
85 ขึ้นไป	511	65	446	85 and over

ตารางเคหะ

# สารบัญตารางสถิติ

## ตารางคณะ

- ตารางที่ 1 คริวเรือส่วนบุคคล จำแนกตามประเภทของที่อยู่อาศัย การครอบครองที่อยู่อาศัย และเขตการปกครอง
- ตารางที่ 2 คริวเรือส่วนบุคคล จำแนกตามประเภทของที่อยู่อาศัย ลักษณะของที่อยู่อาศัย และเขตการปกครอง
- ตารางที่ 3 คริวเรือส่วนบุคคล จำแนกตามการถือกรรมสิทธิ์ที่ดิน การครอบครองที่อยู่อาศัย และเขตการปกครอง
- ตารางที่ 4 คริวเรือส่วนบุคคล จำแนกตามขนาดของครัวเรือน ประเภทของที่อยู่อาศัย และเขตการปกครอง
- ตารางที่ 5 คริวเรือส่วนบุคคล จำแนกตามเชื้อเพลิงส่วนใหญ่ที่ใช้ในการประกอบอาหาร ประเภทของที่อยู่อาศัย และเขตการปกครอง
- ตารางที่ 6 คริวเรือส่วนบุคคล จำแนกตามลักษณะการใช้ส้วม ประเภทของที่อยู่อาศัย และเขตการปกครอง
- ตารางที่ 7 คริวเรือส่วนบุคคล จำแนกตามแหล่งที่มาของน้ำดื่ม และน้ำใช้ส่วนใหญ่ ประเภทของที่อยู่อาศัย และเขตการปกครอง
- ตารางที่ 8 คริวเรือส่วนบุคคล จำแนกตามการเป็นเจ้าของเครื่องใช้ การมีอุปกรณ์เทคโนโลยี และเขตการปกครอง

ตารางที่ 1 ครั้วเรือนส่วนบุคคล จำแนกตามประเภทของที่อยู่อาศัย การครอบครองที่อยู่อาศัย และเขตการปกครอง

Table 1 Private households by type of living quarters, tenure of living quarters and area

ประเภทของที่อยู่อาศัย และการครอบครองที่อยู่อาศัย	รวม Total		ในเขตเทศบาล Municipal area		นอกเขตเทศบาล Non-municipal area		Type of living quarters and tenure of living quarters
	ครั้วเรือน Households	ร้อยละ Percent	ครั้วเรือน Households	ร้อยละ Percent	ครั้วเรือน Households	ร้อยละ Percent	
<b>ประเภทของที่อยู่อาศัย</b>	<b>75,557</b>	<b>100.0</b>	<b>13,471</b>	<b>100.0</b>	<b>62,086</b>	<b>100.0</b>	<b>Type of living quarters</b>
บ้านเดี่ยว	62,793	83.1	7,294	54.2	55,499	89.4	Detached house
ทาวน์เฮ้าส์/บ้านแฝด/ทาวน์โฮม	2,015	2.7	566	4.2	1,449	2.3	Town house/Duplex/Town Home
คอนโดมิเนียม/แมนชั่น	61	0.1	27	0.2	34	0.1	Condomenium/Mansion
แฟลต/อพาร์ทเมนท์/หอพัก	589	0.8	279	2.1	310	0.5	Flat/Apartment/Hostel
ตึกแถว/ห้องแถว/เรือนแถว	9,942	13.1	5,259	39.0	4,683	7.5	Row house/Shop house/Row room
ห้องภายในบ้าน	45	0.1	11	0.1	34	0.1	Room in house
เรือ/แพ/รถ	27	0.0	4	0.0	23	a	Boat/Raft/Motor vehicle
อื่น ๆ <sup>1/</sup>	85	0.1	31	0.2	54	0.1	Others <sup>1/</sup>
ไม่ทราบ	-	-	-	-	-	-	Unknown
<b>การครอบครองที่อยู่อาศัย</b>	<b>75,557</b>	<b>100.0</b>	<b>13,472</b>	<b>100.0</b>	<b>62,085</b>	<b>100.0</b>	<b>Tenure of living quarters</b>
เป็นเจ้าของมีภาระการผ่อนชำระ	4,275	5.7	1,002	7.4	3,273	5.3	Owner to pay by installment
เป็นเจ้าของไม่มีภาระการผ่อนชำระ	58,908	78.0	7,258	53.9	51,650	83.2	Owner not pay by installment
เช่าซื้อ	242	0.3	58	0.4	184	0.3	Hire purchaser
เช่า	7,802	10.3	3,477	25.8	4,325	7.0	Rent
อยู่โดยไม่เสียค่าเช่า เพราะเป็นส่วนหนึ่งของค่าจ้าง	1,676	2.2	740	5.5	936	1.5	Payment in kind for service
อยู่โดยไม่เสียค่าเช่าเพราะให้อยู่เปล่า	2,474	3.3	909	6.8	1,565	2.5	Rent free
อื่น ๆ	177	0.2	27	0.2	150	0.2	Others
ไม่ทราบ	3	a	1	a	2	a	Unknown

1/ รวมที่อยู่อาศัยในสำนักงาน

1/ Including room in office

ตารางที่ 2 ครัวเรือนส่วนบุคคล จำแนกตามประเภทของที่อยู่อาศัย ลักษณะของที่อยู่อาศัย และเขตการปกครอง

Table 2 Private households by type of living quarters, construction materials of dwelling unit and area

ลักษณะของที่อยู่อาศัย และเขตการปกครอง	รวม Total		ประเภทของที่อยู่อาศัย Type of living quarters					Construction materials of dwelling unit and area
	ครัวเรือน Households	ร้อยละ Percent	บ้านเดี่ยว Detached house	ทาวน์เฮ้าส์/บ้านแฝด/ทาวน์โฮม Town house/Duplex/ Town Home	คอนโดมิเนียม/แมนชั่น Condomenium/ Mansion	แฟลต/อพาร์ทเมนท์/หอพัก Flat/Apartment/ Hostel	ตึกแถว/ห้องแถว/เรือนแถว Row house/Shop house/ Row room	
ยอดรวม <sup>1/</sup>	75,400	100.0	62,794	2,015	61	588	9,942	Total <sup>1/</sup>
ตึก	56,619	75.1	45,260	2,015	61	500	8,784	Cement or brick
ไม้	8,501	11.3	8,044	-	-	12	444	Wood
ครึ่งตึกครึ่งไม้	9,688	12.8	8,898	-	-	76	714	Wood and cement or brick
ใช้วัสดุไม่ถาวรในท้องถิ่น <sup>2/</sup>	325	0.4	325	-	-	-	-	Non-permanent materials <sup>2/</sup>
ใช้วัสดุใช้แล้ว <sup>3/</sup>	36	0.1	37	-	-	-	-	Reused materials <sup>3/</sup>
อื่น ๆ	230	0.3	230	-	-	-	-	Others
ไม่ทราบ	-	-	-	-	-	-	-	Unknown
<b>ในเขตเทศบาล</b>	<b>13,425</b>	<b>100.0</b>	<b>7,295</b>	<b>566</b>	<b>27</b>	<b>278</b>	<b>5,259</b>	<b>Municipal area</b>
ตึก	10,509	78.3	5,168	566	27	218	4,530	Cement or brick
ไม้	890	6.6	630	-	-	1	259	Wood
ครึ่งตึกครึ่งไม้	1,959	14.6	1,430	-	-	59	470	Wood and cement or brick
ใช้วัสดุไม่ถาวรในท้องถิ่น <sup>2/</sup>	31	0.2	31	-	-	-	-	Non-permanent materials <sup>2/</sup>
ใช้วัสดุใช้แล้ว <sup>3/</sup>	3	a	3	-	-	-	-	Reused materials <sup>3/</sup>
อื่น ๆ	33	0.3	33	-	-	-	-	Others
ไม่ทราบ	-	-	-	-	-	-	-	Unknown
<b>นอกเขตเทศบาล</b>	<b>61,975</b>	<b>100.0</b>	<b>55,499</b>	<b>1,449</b>	<b>34</b>	<b>310</b>	<b>4,683</b>	<b>Non-municipal area</b>
ตึก	46,111	74.4	40,092	1,449	34	282	4,254	Cement or brick
ไม้	7,610	12.3	7,414	-	-	11	185	Wood
ครึ่งตึกครึ่งไม้	7,729	12.5	7,468	-	-	17	244	Wood and cement or brick
ใช้วัสดุไม่ถาวรในท้องถิ่น <sup>2/</sup>	294	0.5	294	-	-	-	-	Non-permanent materials <sup>2/</sup>
ใช้วัสดุใช้แล้ว <sup>3/</sup>	34	a	34	-	-	-	-	Reused materials <sup>3/</sup>
อื่น ๆ	197	0.3	197	-	-	-	-	Others
ไม่ทราบ	-	-	-	-	-	-	-	Unknown

1/ ไม่รวมครัวเรือนส่วนบุคคลที่มีที่อยู่อาศัยเป็นห้องภายในบ้าน ที่อยู่อาศัยในสำนักงาน และเรือ แพ รถ

2/ เช่น ไม้ไผ่ ใบจาก ฯลฯ

3/ เช่น หีบ ลัง ฯลฯ

1/ Excluding private households which residence are room in house, room in office and boat/raft/motor vehicle

2/ e.g. Bamboo and thatch

3/ e.g. Boxes and crates



ตารางที่ 3 ครั้วเรือนส่วนบุคคล จำแนกตามการถือกรรมสิทธิ์ที่ดิน การครอบครองที่อยู่อาศัย และเขตการปกครอง

Table 3 Private households by land ownership, tenure of living quarters and area

การถือกรรมสิทธิ์ที่ดิน และเขตการปกครอง	รวม Total		การครอบครองที่อยู่อาศัย Tenure of living quarters			Land ownership and area
	ครั้วเรือน Households	ร้อยละ Percent	เป็นเจ้าของมีภาระการผ่อนชำระ Owner to pay by installment	เป็นเจ้าของไม่มีภาระการผ่อนชำระ Owner not pay by installment	เช่าซื้อ Hire purchaser	
<b>ยอดรวม</b>	<b>63,425</b>	<b>100.0</b>	<b>4,274</b>	<b>58,909</b>	<b>242</b>	<b>Total</b>
เป็นเจ้าของ	59,641	94.0	3,583	55,975	83	Owner
เช่าซื้อที่ดิน	821	1.3	293	434	94	Hire purchaser
เช่า	886	1.4	248	588	50	Rent
ไม่เสียค่าเช่าที่ดิน	1,489	2.4	108	1,368	13	Rent free
อื่น ๆ	588	0.9	42	544	2	Others
ไม่ทราบ	-	-	-	-	-	Unknown
<b>ในเขตเทศบาล</b>	<b>8,318</b>	<b>100.0</b>	<b>1,001</b>	<b>7,259</b>	<b>58</b>	<b>Municipal area</b>
เป็นเจ้าของ	7,713	92.7	804	6,880	29	Owner
เช่าซื้อที่ดิน	121	1.5	60	39	22	Hire purchaser
เช่า	283	3.4	118	158	7	Rent
ไม่เสียค่าเช่าที่ดิน	130	1.6	14	116	-	Rent free
อื่น ๆ	71	0.8	5	66	-	Others
ไม่ทราบ	-	-	-	-	-	Unknown
<b>นอกเขตเทศบาล</b>	<b>55,107</b>	<b>100.0</b>	<b>3,273</b>	<b>51,650</b>	<b>184</b>	<b>Non-municipal area</b>
เป็นเจ้าของ	51,928	94.2	2,779	49,095	54	Owner
เช่าซื้อที่ดิน	700	1.3	233	395	72	Hire purchaser
เช่า	603	1.1	130	430	43	Rent
ไม่เสียค่าเช่าที่ดิน	1,359	2.5	94	1,252	13	Rent free
อื่น ๆ	517	0.9	37	478	2	Others
ไม่ทราบ	-	-	-	-	-	Unknown

ตารางที่ 4 ครั้วเรือนส่วนบุคคล จำแนกตามขนาดของครั้วเรือน ประเภทของที่อยู่อาศัย และเขตการปกครอง

Table 4 Private households by size of household, type of living quarters and area

ขนาดของครั้วเรือน และเขตการปกครอง	รวม Total		ประเภทของที่อยู่อาศัย Type of living quarters									Household size and area
	ครั้วเรือน Households	ร้อยละ Percent	บ้านเดี่ยว Detached house	ทาวน์เฮ้าส์/ บ้านแฝด/ ทาวน์โฮม Town house/ Duplex/ Town Home	คอนโด- มิเนียม/ แมนชั่น Condo- menium/ Mansion	แฟลต/ อพาร์ทเมนท์/ หอพัก Flat/ Apartment/ Hostel	ตึกแถว/ ห้องแถว/ เรือนแถว Row house/ Shop house/ Row room	ห้อง ภายในบ้าน Room in house	เรือ/ แพ/รถ Boat/ Raft/ Motor vehicle	อื่น ๆ <sup>1/</sup> Others <sup>1/</sup>	ไม่ทราบ Unknown	
<b>ยอดรวม</b>	137,217	100.0	117,900	3,451	95	899	14,604	79	50	139	-	<b>Total</b>
1 คน	2,819	2.1	1,258	125	21	199	1,197	5	2	12	-	1 person
2 คน	65,688	47.9	57,376	1,615	36	356	6,177	36	25	67	-	2 persons
3 คน	10,678	7.8	7,915	315	8	207	2,202	1	11	19	-	3 persons
4 คน	15,656	11.4	13,003	411	14	95	2,105	9	7	12	-	4 persons
5 คน	16,429	10.5	14,547	401	4	20	1,432	11	2	12	-	5 persons
6 คน	13,776	10.0	12,542	309	5	11	882	14	1	12	-	6 persons
7 คน	6,971	5.1	6,443	155	4	5	356	2	1	5	-	7 persons
8 คน	3,651	2.7	3,397	74	2	5	172	1	-	-	-	8 persons
9 คน	1,044	0.8	969	26	1	1	46	-	1	-	-	9 persons
10 คนขึ้นไป	505	0.4	450	20	-	-	35	-	-	-	-	10 persons and over
<b>ในเขตเทศบาล</b>	13,471	100.0	7,294	566	27	279	5,259	11	4	31	-	<b>Municipal area</b>
1 คน	2,819	20.9	1,258	125	21	199	1,197	5	2	12	-	1 person
2 คน	3,602	26.7	1,877	166	2	46	1,494	2	2	13	-	2 persons
3 คน	3,067	22.8	1,692	122	-	25	1,223	1	-	4	-	3 persons
4 คน	2,190	16.3	1,331	85	3	7	761	2	-	1	-	4 persons
5 คน	1,049	7.8	681	44	-	2	321	-	-	1	-	5 persons
6 คน	495	3.7	284	16	1	-	194	-	-	-	-	6 persons
7 คน	138	1.0	99	5	-	-	33	1	-	-	-	7 persons
8 คน	55	0.4	37	1	-	-	17	-	-	-	-	8 persons
9 คน	30	0.2	17	1	-	-	12	-	-	-	-	9 persons
10 คนขึ้นไป	26	0.2	18	1	-	-	7	-	-	-	-	10 persons and over

ตารางที่ 4 ครัวเรือนส่วนบุคคล จำแนกตามขนาดของครัวเรือน ประเภทของที่อยู่อาศัย และเขตการปกครอง (ต่อ)

Table 4 Private households by size of household, type of living quarters and area (Contd.)

ขนาดของครัวเรือน และเขตการปกครอง	รวม Total		ประเภทของที่อยู่อาศัย Type of living quarters									Household size and area
	ครัวเรือน Households	ร้อยละ Percent	บ้านเดี่ยว Detached house	ทาวน์เฮ้าส์/ บ้านแฝด/ ทาวน์โฮม Town house/ Duplex/ Town Home	คอนโด- มิเนียม/ แมนชั่น Condo- menium/ Mansion	แฟลต/ อพาร์ทเมนท์/ หอพัก Flat/ Apartment/ Hostel	ตึกแถว/ ห้องแถว/ เรือนแถว Row house/ Shop house/ Row room	ห้อง ภายในบ้าน Room in house	เรือ/ แพ/รถ Boat/ Raft/ Motor vehicle	อื่น ๆ <sup>1/</sup> Others <sup>1/</sup>	ไม่ทราบ Unknown	
นอกเขตเทศบาล	62,086	100.0	55,499	1,449	34	310	4,683	34	23	54	-	Non-municipal area
1 คน	7,611	12.3	6,223	193	8	182	979	-	11	15	-	1 person
2 คน	13,466	21.7	11,672	326	11	88	1,344	7	7	11	-	2 persons
3 คน	15,380	24.8	13,866	357	4	18	1,111	11	2	11	-	3 persons
4 คน	13,281	21.4	12,258	293	4	11	688	14	1	12	-	4 persons
5 คน	6,833	11.0	6,344	150	4	5	323	1	1	5	-	5 persons
6 คน	3,596	5.8	3,360	73	2	5	155	1	-	-	-	6 persons
7 คน	1,014	1.6	952	25	1	1	34	-	1	-	-	7 persons
8 คน	479	0.8	432	19	-	-	28	-	-	-	-	8 persons
9 คน	216	0.3	204	4	-	-	8	-	-	-	-	9 persons
10 คนขึ้นไป	210	0.3	188	9	-	-	13	-	-	-	-	10 persons and over

1/ รวมที่อยู่อาศัยในสำนักงาน

1/ Including room in office

ตารางที่ 5ครัวเรือนส่วนบุคคล จำแนกตามเชื้อเพลิงส่วนใหญ่ที่ใช้ในการประกอบอาหาร ประเภทของที่อยู่อาศัย และเขตการปกครอง  
Table 5 Private households by major source of cooking fuel, type of living quarters and area

เชื้อเพลิงที่ใช้ในการประกอบอาหาร และเขตการปกครอง	รวม Total		ประเภทของที่อยู่อาศัย Type of living quarters										Cooking fuel and area
	ครัวเรือน Households	ร้อยละ Percent	บ้านเดี่ยว Detached house	ทาวน์เฮ้าส์/ บ้านแฝด/ ทาวน์โฮม/ Duplex/ Town Home	คอนโด- มิเนียม/ แมนชั่น/ Condo- menium/ Mansion	แฟลต/ อพาร์ทเมนท์/ หอคัก/ Flat/ Apartment/ Hostel	ตึกแถว/ ห้องแถว/ เรือนแถว/ Shop house/ Row room	ห้อง ภายในบ้าน Room in house	เรือ/ แพ/รถ Boat/ Raft/ Motor vehicle	อื่น ๆ <sup>1/</sup> Others <sup>1/</sup>	ไม่ทราบ Unknown		
ยอดรวม	75,557	100.0	62,793	2,015	61	589	9,942	45	27	85	-	Total	
ก๊าซ	72,090	95.4	60,806	1,912	57	227	8,948	43	26	71	-	Gas	
ถ่าน/ฟืน/เศษไม้	1,421	1.9	1,172	9	-	-	239	-	1	-	-	Charcoal/Wood/Scrab wood	
ไฟฟ้า	573	0.8	315	12	2	75	165	1	-	3	-	Electricity	
น้ำมันก๊าด/อื่น ๆ	37	0.0	28	2	-	-	7	-	-	-	-	Kerosene/Others	
ไม่มีการหุงต้ม	1,436	1.9	472	80	2	287	583	1	-	11	-	Not cooking	
ไม่ทราบ	-	-	-	-	-	-	-	-	-	-	-	Unknown	
ในเขตเทศบาล	13,471	100.0	7,294	566	27	279	5,259	11	4	31	-	Municipal area	
ก๊าซ	12,283	91.2	6,854	513	26	118	4,735	10	4	23	-	Gas	
ถ่าน/ฟืน/เศษไม้	419	3.1	225	-	-	-	194	-	-	-	-	Charcoal/Wood/Scrab wood	
ไฟฟ้า	97	0.7	32	5	-	12	46	-	-	2	-	Electricity	
น้ำมันก๊าด/อื่น ๆ	6	0.1	-	2	-	-	4	-	-	-	-	Kerosene/Others	
ไม่มีการหุงต้ม	666	4.9	183	46	1	149	280	1	-	6	-	Not cooking	
ไม่ทราบ	-	-	-	-	-	-	-	-	-	-	-	Unknown	
นอกเขตเทศบาล	62,086	100.0	55,499	1,449	34	310	4,683	34	23	54	-	Non-municipal area	
ก๊าซ	59,807	96.3	53,952	1,399	31	109	4,213	33	22	48	-	Gas	
ถ่าน/ฟืน/เศษไม้	1,002	1.6	947	9	-	-	45	-	1	-	-	Charcoal/Wood/Scrab wood	
ไฟฟ้า	476	0.8	283	7	2	63	119	1	-	1	-	Electricity	
น้ำมันก๊าด/อื่น ๆ	31	0.1	28	-	-	-	3	-	-	-	-	Kerosene/Others	
ไม่มีการหุงต้ม	770	1.2	289	34	1	138	303	-	-	5	-	Not cooking	
ไม่ทราบ	-	-	-	-	-	-	-	-	-	-	-	Unknown	

1/ รวมที่อยู่อาศัยในสำนักงาน  
1/ Including room in office

ตารางที่ 6 คริวเรือนส่วนบุคคล จำแนกตามลักษณะการใช้ส้วม ประเภทของที่อยู่อาศัย และเขตการปกครอง

Table 6 Private households by toilet facility, type of living quarters and area

ลักษณะการใช้ส้วม และเขตการปกครอง	รวม Total		ประเภทของที่อยู่อาศัย Type of living quarters										Toilet facility and area
	ครัวเรือน Households	ร้อยละ Percent	บ้านเดี่ยว Detached house	ทาวน์เฮ้าส์/ บ้านแฝด/ ทาวน์โฮม/ Duplex/ Town Home	คอนโด- มิเนียม/ แมนชั่น/ Condo- menium/ Mansion	แฟลต/ อพาร์ทเมนท์/ หอพัก Flat/ Apartment/ Hostel	ตึกแถว/ ห้องแถว/ เรือนแถว Row house/ Shop house/ Row room	ห้อง ภายในบ้าน Room in house	เรือ/ แพ/รถ Boat/ Raft/ Motor vehicle	อื่น ๆ <sup>1/</sup> Others <sup>1/</sup>	ไม่ทราบ Unknown		
<b>ยอดรวม</b>	<b>75,557</b>	<b>100.0</b>	<b>62,793</b>	<b>2,014</b>	<b>62</b>	<b>588</b>	<b>9,942</b>	<b>45</b>	<b>27</b>	<b>85</b>	<b>-</b>	<b>Total</b>	
ส้วมแบบนั่งห้อยเท้า	22,176	29.4	17,335	944	29	372	3,435	9	19	35	-	Sitting toilet	
ส้วมแบบนั่งยอง	50,780	67.2	43,410	963	30	207	6,077	36	8	48	-	Squat toilet	
ส้วมแบบนั่งห้อยเท้า และส้วมแบบนั่งยอง	2,600	3.4	2,048	108	2	10	430	-	-	2	-	Sitting and squat toilet	
ส้วมหลุม/ส้วมถ้ำ/ ส้วมถ่ายลงแม่น้ำ ลำคลอง	-	-	-	-	-	-	-	-	-	-	-	Pit toilet/ Defecate into river or canal	
ไม่มีส้วม	-	-	-	-	-	-	-	-	-	-	-	No toilet	
ไม่ทราบ	-	-	-	-	-	-	-	-	-	-	-	Unknown	
<b>ในเขตเทศบาล</b>	<b>13,471</b>	<b>100.0</b>	<b>7,294</b>	<b>566</b>	<b>27</b>	<b>279</b>	<b>5,259</b>	<b>11</b>	<b>4</b>	<b>31</b>	<b>-</b>	<b>Municipal area</b>	
ส้วมแบบนั่งห้อยเท้า	5,353	39.7	2,898	382	20	122	1,910	4	4	13	-	Sitting toilet	
ส้วมแบบนั่งยอง	7,504	55.7	4,038	140	6	148	3,148	7	-	17	-	Squat toilet	
ส้วมแบบนั่งห้อยเท้า และส้วมแบบนั่งยอง	614	4.6	358	44	1	9	201	-	-	1	-	Sitting and squat toilet	
ส้วมหลุม/ส้วมถ้ำ/ ส้วมถ่ายลงแม่น้ำ ลำคลอง	-	-	-	-	-	-	-	-	-	-	-	Pit toilet/ Defecate into river or canal	
ไม่มีส้วม	-	-	-	-	-	-	-	-	-	-	-	No toilet	
ไม่ทราบ	-	-	-	-	-	-	-	-	-	-	-	Unknown	
<b>นอกเขตเทศบาล</b>	<b>62,086</b>	<b>100.0</b>	<b>55,499</b>	<b>1,449</b>	<b>34</b>	<b>310</b>	<b>4,683</b>	<b>34</b>	<b>23</b>	<b>54</b>	<b>-</b>	<b>Non-municipal area</b>	
ส้วมแบบนั่งห้อยเท้า	16,825	27.1	14,437	562	9	250	1,525	5	15	22	-	Sitting toilet	
ส้วมแบบนั่งยอง	43,275	69.7	39,372	823	24	59	2,929	29	8	31	-	Squat toilet	
ส้วมแบบนั่งห้อยเท้า และส้วมแบบนั่งยอง	1,986	3.2	1,690	64	1	1	229	-	-	1	-	Sitting and squat toilet	
ส้วมหลุม/ส้วมถ้ำ/ ส้วมถ่ายลงแม่น้ำ ลำคลอง	-	-	-	-	-	-	-	-	-	-	-	Pit toilet/ Defecate into river or canal	
ไม่มีส้วม	-	-	-	-	-	-	-	-	-	-	-	No toilet	
ไม่ทราบ	-	-	-	-	-	-	-	-	-	-	-	Unknown	

1/ รวมที่อยู่อาศัยในสำนักงาน

1/ Including room in office





ตารางที่ 7 ครั้วเรือนส่วนบุคคล จำแนกตามแหล่งที่มาของน้ำดื่ม และน้ำใช้ส่วนใหญ่ ประเภทของที่อยู่อาศัย และเขตการปกครอง (ต่อ)

Table 7 Private households by major source of drinking water and water supply, type of living quarters and area (Contd.)

แหล่งที่มาของน้ำดื่ม น้ำใช้ และเขตการปกครอง	รวม Total		ประเภทของที่อยู่อาศัย Type of living quarters									Source of drinking water, water supply and area
	ครั้วเรือน Households	ร้อยละ Percent	บ้านเดี่ยว Detached house	ทาวน์เฮ้าส์/ บ้านแฝด/ ทาวน์โฮม/ Duplex/ Town Home	คอนโด- มิเนียม/ แมนชั่น/ Condo- menium/ Mansion	แฟลต/ อพาร์ทเมนท์/ หอพัก/ Flat/ Apartment/ Hostel	ตึกแถว/ ห้องแถว/ เรือนแถว/ Shop house/ Row room	ห้อง ภายในบ้าน Room in house	เรือ/ แพ/รถ Boat/ Raft/ Motor vehicle	อื่น ๆ <sup>1/</sup> Others <sup>1/</sup>	ไม่ทราบ Unknown	
<b>นอกเขตเทศบาล</b>												<b>Non-municipal area</b>
<b>น้ำดื่ม</b>	<b>62,086</b>	<b>100.0</b>	<b>55,499</b>	<b>1,449</b>	<b>34</b>	<b>310</b>	<b>4,683</b>	<b>34</b>	<b>23</b>	<b>54</b>	<b>-</b>	<b>Drinking water</b>
น้ำประปา	5,737	9.3	5,315	53	1	14	334	7	11	2	-	- Tap water
น้ำประปาผ่านการบำบัด (ต้ม/กรอง)	5,225	8.4	4,449	280	5	16	474	-	-	1	-	- Treated tap water (boiled/filtered)
น้ำบาดาล	1,195	1.9	1,080	8	-	-	107	-	-	-	-	- Underground water
น้ำบ่อ	21,091	34.0	20,203	361	-	5	500	11	2	9	-	- Well water
น้ำจากแม่น้ำ/ลำธาร/คลอง/ น้ำตก/ภูเขา	1,143	1.8	1,130	1	-	-	12	-	-	-	-	- River, stream, canal, waterfall, mountain
น้ำฝน	2,301	3.7	2,247	10	-	-	38	4	1	1	-	- Rain water
น้ำดื่มบรรจุขวด/ ตู้น้ำดื่มหยอดเหรียญ	25,286	40.7	20,982	736	28	275	3,205	12	8	40	-	- Bottled water, water from vending machine
อื่น ๆ	108	0.2	93	-	-	-	13	-	1	1	-	- Others
ไม่ทราบ	-	-	-	-	-	-	-	-	-	-	-	- Unknown
<b>น้ำใช้</b>	<b>62,086</b>	<b>100.0</b>	<b>55,499</b>	<b>1,449</b>	<b>34</b>	<b>310</b>	<b>4,683</b>	<b>34</b>	<b>23</b>	<b>54</b>	<b>-</b>	<b>Water supply</b>
น้ำประปา	31,136	50.2	27,025	838	34	136	3,048	18	14	23	-	- Tap water
น้ำประปาผ่านการบำบัด (ต้ม/กรอง)	933	1.5	850	6	-	31	43	-	-	3	-	- Treated tap water (boiled/filtered)
น้ำบาดาล	1,940	3.1	1,483	27	-	112	312	4	-	2	-	- Underground water
น้ำบ่อ	22,863	36.8	21,108	539	-	28	1,153	12	1	22	-	- Well water
น้ำจากแม่น้ำ/ลำธาร/คลอง/ น้ำตก/ภูเขา	4,485	7.2	4,364	35	-	1	83	-	-	2	-	- River, stream, canal, waterfall, mountain
น้ำฝน	549	0.9	519	4	-	1	17	-	7	1	-	- Rain water
อื่น ๆ	180	0.3	150	-	-	1	27	-	1	1	-	- Others
ไม่ทราบ	-	-	-	-	-	-	-	-	-	-	-	- Unknown

1/ รวมที่อยู่อาศัยในสำนักงาน

1/ Including room in office



ตารางที่ 8 ครัวเรือนส่วนบุคคล จำแนกตามการเป็นเจ้าของเครื่องใช้ การมีอุปกรณ์เทคโนโลยี และเขตการปกครอง

Table 8 Private households by ownership of appliance, have technology and area

การเป็นเจ้าของเครื่องใช้ การมีอุปกรณ์เทคโนโลยี และเขตการปกครอง	ครัวเรือน Household				ร้อยละการเป็นเจ้าของเครื่องใช้ Percent with ownership of appliance	Ownership of appliance, have technology and area
	รวม Total	ไม่มี None	มี With appliance	ไม่ทราบ Unknown		
<b>ยอดรวม</b>						<b>Total</b>
<b>การเป็นเจ้าของเครื่องใช้</b>						<b>Ownership of appliance</b>
โทรทัศน์	75,557	4,024	71,532	1	94.7	Television
เครื่องเล่น วีซีดี/ดีวีดี	75,557	20,199	55,357	1	73.3	VCD/DVD player
โทรศัพท์มือถือ	75,557	7,493	68,063	1	90.1	Mobile phone
คอมพิวเตอร์	75,557	60,163	15,394	-	20.4	Computer
ตู้เย็น/ตู้แช่	75,557	10,908	64,649	-	85.6	Fridge/Cold box
ไมโครเวฟ/เตาอบ	75,557	63,849	11,708	-	15.5	Microwave
เครื่องซักผ้า	75,557	25,327	50,229	1	66.5	Washing machine
เครื่องปรับอากาศ	75,557	66,896	8,661	-	11.5	Air conditioner
รถยนต์ส่วนบุคคล/รถปิกอัพ/รถตู้	75,557	48,988	26,569	-	35.2	Car/Pick-up truck/Van
รถจักรยานยนต์	75,557	11,025	64,533	-	85.4	Motorcycle
รถแทรกเตอร์ 4 ล้อ	75,557	74,985	572	-	0.8	4 wheels tractor
รถไถ 2 ล้อ	75,557	75,038	519	-	0.7	2 wheels tractor
<b>การมีอุปกรณ์เทคโนโลยี</b>						<b>Have technology</b>
เคเบิลทีวี	75,557	68,949	6,608	-	8.7	Cable TV
จานดาวเทียม	75,557	39,053	36,503	1	48.3	Satellite dish
อินเทอร์เน็ต	75,557	69,661	5,896	-	7.8	Internet

ตารางที่ 8 ครั้วเรือนส่วนบุคคล จำแนกตามการเป็นเจ้าของเครื่องใช้ การมีอุปกรณ์เทคโนโลยี และเขตการปกครอง (ต่อ)

Table 8 Private households by ownership of appliance, have technology and area (Contd.)

การเป็นเจ้าของเครื่องใช้ การมีอุปกรณ์เทคโนโลยี และเขตการปกครอง	ครั้วเรือน Household				ร้อยละการเป็นเจ้าของเครื่องใช้ Percent with ownership of appliance	Ownership of appliance, have technology and area
	รวม Total	ไม่มี None	มี With appliance	ไม่ทราบ Unknown		
<b>ในเขตเทศบาล</b>						<b>Municipal area</b>
<b>การเป็นเจ้าของเครื่องใช้</b>						<b>Ownership of appliance</b>
โทรทัศน์	13,471	1,128	12,342	1	91.6	Television
เครื่องเล่น วีซีดี/ดีวีดี	13,471	3,379	10,091	1	74.9	VCD/DVD player
โทรศัพท์มือถือ	13,471	1,418	12,053	-	89.5	Mobile phone
คอมพิวเตอร์	13,471	9,388	4,083	-	30.3	Computer
ตู้เย็น/ตู้แช่	13,471	2,715	10,756	-	79.8	Fridge/Cold box
ไมโครเวฟ/เตาอบ	13,471	10,648	2,823	-	21.0	Microwave
เครื่องซักผ้า	13,471	4,733	8,738	-	64.9	Washing machine
เครื่องปรับอากาศ	13,471	10,583	2,888	-	21.4	Air conditioner
รถยนต์ส่วนบุคคล/รถปิกอัพ/รถตู้	13,471	7,722	5,749	-	42.7	Car/Pick-up truck/Van
รถจักรยานยนต์	13,471	2,884	10,587	-	78.6	Motorcycle
รถแทรกเตอร์ 4 ล้อ	13,471	13,395	76	-	0.6	4 wheels tractor
รถไถ 2 ล้อ	13,471	13,427	44	-	0.3	2 wheels tractor
<b>การมีอุปกรณ์เทคโนโลยี</b>						<b>Have technology</b>
เคเบิลทีวี	13,471	11,486	1,985	-	14.7	Cable TV
จานดาวเทียม	13,471	6,635	6,836	-	50.7	Satellite dish
อินเทอร์เน็ต	13,471	11,391	2,080	-	15.4	Internet

ตารางที่ 8 ครั้วเรือนส่วนบุคคล จำแนกตามการเป็นเจ้าของเครื่องใช้ การมีอุปกรณ์เทคโนโลยี และเขตการปกครอง (ต่อ)

Table 8 Private households by ownership of appliance, have technology and area (Contd.)

การเป็นเจ้าของเครื่องใช้ การมีอุปกรณ์เทคโนโลยี และเขตการปกครอง	ครั้วเรือน Household				ร้อยละการเป็นเจ้าของเครื่องใช้ Percent with ownership of appliance	Ownership of appliance, have technology and area
	รวม Total	ไม่มี None	มี With appliance	ไม่ทราบ Unknown		
<b>นอกเขตเทศบาล</b>						<b>Non-municipal area</b>
<b>การเป็นเจ้าของเครื่องใช้</b>						<b>Ownership of appliance</b>
โทรทัศน์	62,086	2,896	59,190	-	95.3	Television
เครื่องเล่น วีซีดี/ดีวีดี	62,086	16,820	45,266	-	72.9	VCD/DVD player
โทรศัพท์มือถือ	62,086	6,075	56,010	1	90.2	Mobile phone
คอมพิวเตอร์	62,086	50,775	11,311	-	18.2	Computer
ตู้เย็น/ตู้แช่	62,086	8,193	53,893	-	86.8	Fridge/Cold box
ไมโครเวฟ/เตาอบ	62,086	53,200	8,886	-	14.3	Microwave
เครื่องซักผ้า	62,086	20,594	41,491	1	66.8	Washing machine
เครื่องปรับอากาศ	62,086	56,313	5,773	-	9.3	Air conditioner
รถยนต์ส่วนบุคคล/รถปิกอัพ/รถตู้	62,086	41,266	20,820	-	33.5	Car/Pick-up truck/Van
รถจักรยานยนต์	62,086	8,140	53,946	-	86.9	Motorcycle
รถแทรกเตอร์ 4 ล้อ	62,086	61,590	496	-	0.8	4 wheels tractor
รถไถ 2 ล้อ	62,086	61,611	475	-	0.8	2 wheels tractor
<b>การมีอุปกรณ์เทคโนโลยี</b>						<b>Have technology</b>
เคเบิลทีวี	62,086	57,463	4,623	-	7.4	Cable TV
จานดาวเทียม	62,086	32,418	29,667	1	47.8	Satellite dish
อินเทอร์เน็ต	62,086	58,270	3,816	-	6.1	Internet

ภาคผนวก

## วิธีการประมาณผล

การประมาณผลเพื่อการนำเสนอผลระดับอำเภอ ประกอบด้วย 2 ส่วน คือ ส่วนที่ 1 : ลักษณะทางประชากร และ ส่วนที่ 2 : ลักษณะการอยู่อาศัยของครัวเรือนส่วนบุคคล

กำหนดให้	$h = 1,2,3,4,5$	แทนภาค
	$i = 1,2,3,\dots,A_h$	แทนจังหวัด
	$j = 1,2,3,\dots,B_i$	แทนอำเภอ
	$k = 1,2$	แทนเขตการปกครอง
	$l = 1,2$	แทนเพศ

### ส่วนที่ 1 : ลักษณะทางประชากร

#### การประมาณค่ายอดรวม

1.1 สูตรการคำนวณค่าประมาณยอดรวมของลักษณะที่ต้องการศึกษา  $Y$  ของประชากรสำหรับเพศ  $l$  เขตการปกครอง  $k$  อำเภอ  $j$  จังหวัด  $i$  ภาค  $h$  คือ

$$\hat{Y}_{1hijkl} = \frac{y_{1hijkl}}{x_{1hijkl}} X_{1hijkl} = r_{1hijkl} X_{1hijkl} \quad \dots\dots\dots (1)$$

โดยที่  $y_{1hijkl}$  คือ ค่าของลักษณะที่ต้องการศึกษา  $Y$  ของประชากรที่แจงนับได้ทั้งสิ้น สำหรับเพศ  $l$  เขตการปกครอง  $k$  อำเภอ  $j$  จังหวัด  $i$  ภาค  $h$

$x_{1hijkl}$  คือ จำนวนคน (ประชากร) ที่แจงนับได้ทั้งสิ้น สำหรับเพศ  $l$  เขตการปกครอง  $k$  อำเภอ  $j$  จังหวัด  $i$  ภาค  $h$

$X_{1hijkl}$  คือ จำนวนคน (ประชากร) ทั้งสิ้นที่ได้จากการนับจด สำหรับเพศ  $l$  เขตการปกครอง  $k$  อำเภอ  $j$  จังหวัด  $i$  ภาค  $h$

$r_{1hijkl}$  คือ อัตราส่วนของค่าของลักษณะที่ต้องการศึกษา  $Y$  ของประชากรที่แจงนับได้ทั้งสิ้น กับจำนวนคน (ประชากร) ที่แจงนับได้ทั้งสิ้น สำหรับเพศ  $l$  เขตการปกครอง  $k$  อำเภอ  $j$  จังหวัด  $i$  ภาค  $h$  ซึ่ง

$$r_{1hijkl} = \frac{y_{1hijkl}}{x_{1hijkl}} \quad \dots\dots\dots (2)$$

1.2 สูตรการคำนวณค่าประมาณยอดรวมของลักษณะที่ต้องการศึกษา  $Y$  ของประชากร สำหรับเขตการปกครอง  $k$  อำเภอ  $j$  จังหวัด  $i$  ภาค  $h$  คือ

$$\hat{Y}_{1hijk} = \sum_{l=1}^2 \hat{Y}_{1hijkl} \quad \dots\dots\dots (3)$$

1.3 สูตรการคำนวณค่าประมาณยอดรวมของลักษณะที่ต้องการศึกษา  $Y$  ของประชากร สำหรับเขต  $l$  อำเภอ  $j$  จังหวัด  $i$  ภาค  $h$  คือ

$$\hat{Y}_{1hijl} = \sum_{k=1}^2 \hat{Y}_{1hijkl} \quad \dots\dots\dots (4)$$

1.4 สูตรการคำนวณค่าประมาณยอดรวมของลักษณะที่ต้องการศึกษา  $Y$  ของประชากร สำหรับอำเภอ  $j$  จังหวัด  $i$  ภาค  $h$  คือ

$$\hat{Y}_{1hij} = \sum_{k=1}^2 \hat{Y}_{1hijk} = \sum_{l=1}^2 \hat{Y}_{1hijl} \quad \dots\dots\dots (5)$$

1.5 สูตรการคำนวณค่าประมาณยอดรวมของลักษณะที่ต้องการศึกษา  $Y$  ของประชากร สำหรับเขต  $l$  เขตการปกครอง  $k$  จังหวัด  $i$  ภาค  $h$  คือ

$$\hat{Y}_{1hikl} = \sum_{j=1}^{B_i} \hat{Y}_{1hijkl} \quad \dots\dots\dots (6)$$

1.6 สูตรการคำนวณค่าประมาณยอดรวมของลักษณะที่ต้องการศึกษา  $Y$  ของประชากร สำหรับเขตการปกครอง  $k$  จังหวัด  $i$  ภาค  $h$  คือ

$$\hat{Y}_{1hik} = \sum_{j=1}^{B_i} \hat{Y}_{1hijk} = \sum_{l=1}^2 \hat{Y}_{1hikl} \quad \dots\dots\dots (7)$$

1.7 สูตรการคำนวณค่าประมาณยอดรวมของลักษณะที่ต้องการศึกษา  $Y$  ของประชากร สำหรับเขต  $l$  จังหวัด  $i$  ภาค  $h$  คือ

$$\hat{Y}_{1hil} = \sum_{j=1}^{B_i} \hat{Y}_{1hijl} = \sum_{k=1}^2 \hat{Y}_{1hikl} \quad \dots\dots\dots (8)$$

1.8 สูตรการคำนวณค่าประมาณยอดรวมของลักษณะที่ต้องการศึกษา  $Y$  ของประชากร สำหรับจังหวัด  $i$  ภาค  $h$  คือ

$$\hat{Y}_{1hi} = \sum_{j=1}^{B_i} \hat{Y}_{1hij} = \sum_{k=1}^2 \hat{Y}_{1hik} = \sum_{l=1}^2 \hat{Y}_{1hil} \quad \dots\dots\dots (9)$$

1.9 สูตรการคำนวณค่าประมาณยอดรวมของลักษณะที่ต้องการศึกษา  $Y$  ของประชากร สำหรับเพศ  $l$  เขตการปกครอง  $k$  ภาค  $h$  คือ

$$\hat{Y}_{1hkl} = \sum_{i=1}^{A_h} \hat{Y}_{1hikl} \quad \text{..... (10)}$$

1.10 สูตรการคำนวณค่าประมาณยอดรวมของลักษณะที่ต้องการศึกษา  $Y$  ของประชากร สำหรับเขตการปกครอง  $k$  ภาค  $h$  คือ

$$\hat{Y}_{1hk} = \sum_{i=1}^{A_h} \hat{Y}_{1hik} = \sum_{l=1}^2 \hat{Y}_{1hkl} \quad \text{..... (11)}$$

1.11 สูตรการคำนวณค่าประมาณยอดรวมของลักษณะที่ต้องการศึกษา  $Y$  ของประชากร สำหรับเพศ  $l$  ภาค  $h$  คือ

$$\hat{Y}_{1hl} = \sum_{i=1}^{A_h} \hat{Y}_{1hil} = \sum_{k=1}^2 \hat{Y}_{1hkl} \quad \text{..... (12)}$$

1.12 สูตรการคำนวณค่าประมาณยอดรวมของลักษณะที่ต้องการศึกษา  $Y$  ของประชากร สำหรับภาค  $h$  คือ

$$\hat{Y}_{1h} = \sum_{i=1}^{A_h} \hat{Y}_{1hi} = \sum_{k=1}^2 \hat{Y}_{1hk} = \sum_{l=1}^2 \hat{Y}_{1hl} \quad \text{..... (13)}$$

1.13 สูตรการคำนวณค่าประมาณยอดรวมของลักษณะที่ต้องการศึกษา  $Y$  ของประชากร สำหรับเขตการปกครอง  $k$  ทวีราอาณาจักร คือ

$$\hat{Y}_{1k} = \sum_{h=1}^5 \hat{Y}_{1hk} \quad \text{..... (14)}$$

1.14 สูตรการคำนวณค่าประมาณยอดรวมของลักษณะที่ต้องการศึกษา  $Y$  ของประชากร สำหรับเพศ  $l$  ทวีราอาณาจักร คือ

$$\hat{Y}_{1l} = \sum_{h=1}^5 \hat{Y}_{1hl} \quad \text{..... (15)}$$

1.15 สูตรการคำนวณค่าประมาณยอดรวมของลักษณะที่ต้องการศึกษา  $Y$  ของประชากร สำหรับทวีราอาณาจักร คือ

$$\hat{Y}_1 = \sum_{h=1}^5 \hat{Y}_{1h} = \sum_{k=1}^2 \hat{Y}_{1k} = \sum_{l=1}^2 \hat{Y}_{1l} \quad \text{..... (16)}$$

## ส่วนที่ 2 : ลักษณะการอยู่อาศัยของครัวเรือนส่วนบุคคล

### การประมาณค่ายอดรวม

2.1 สูตรการคำนวณค่าประมาณยอดรวมของลักษณะที่ต้องการศึกษา  $Y$  ของครัวเรือนส่วนบุคคล สำหรับเขตการปกครอง  $k$  อำเภอ  $j$  จังหวัด  $i$  ภาค  $h$  คือ

$$\hat{Y}_{21hijk} = \frac{y_{21hijk}}{n_{1hijk}} N_{1hijk} = r_{21hijk} N_{1hijk} \quad \dots\dots\dots (17)$$

โดยที่  $y_{21hijk}$  คือ ค่าของลักษณะที่ต้องการศึกษา  $Y$  ของครัวเรือนส่วนบุคคลที่แจงนับได้ทั้งสิ้น สำหรับเขตการปกครอง  $k$  อำเภอ  $j$  จังหวัด  $i$  ภาค  $h$

$n_{1hijk}$  คือ จำนวนครัวเรือนส่วนบุคคลที่แจงนับได้ทั้งสิ้น สำหรับเขตการปกครอง  $k$  อำเภอ  $j$  จังหวัด  $i$  ภาค  $h$

$N_{1hijk}$  คือ จำนวนครัวเรือนส่วนบุคคลทั้งสิ้นที่ได้จากการนับจด สำหรับเขตการปกครอง  $k$  อำเภอ  $j$  จังหวัด  $i$  ภาค  $h$

$r_{21hijk}$  คือ อัตราส่วนของค่าของลักษณะที่ต้องการศึกษา  $Y$  ของครัวเรือนส่วนบุคคลที่แจงนับได้ทั้งสิ้น กับจำนวนครัวเรือนส่วนบุคคลที่แจงนับได้ทั้งสิ้น สำหรับเขตการปกครอง  $k$  อำเภอ  $j$  จังหวัด  $i$  ภาค  $h$  ซึ่ง

$$r_{21hijk} = \frac{y_{21hijk}}{n_{1hijk}} \quad \dots\dots\dots (18)$$

2.2 สูตรการคำนวณค่าประมาณยอดรวมของลักษณะที่ต้องการศึกษา  $Y$  ของครัวเรือนส่วนบุคคล สำหรับอำเภอ  $j$  จังหวัด  $i$  ภาค  $h$  คือ

$$\hat{Y}_{21hij} = \sum_{k=1}^2 \hat{Y}_{21hijk} \quad \dots\dots\dots (19)$$

2.3 สูตรการคำนวณค่าประมาณยอดรวมของลักษณะที่ต้องการศึกษา  $Y$  ของครัวเรือนส่วนบุคคล สำหรับเขตการปกครอง  $k$  จังหวัด  $i$  ภาค  $h$  คือ

$$\hat{Y}_{21hik} = \sum_{j=1}^{B_i} \hat{Y}_{21hijk} \quad \dots\dots\dots (20)$$



2.4 สูตรการคำนวณค่าประมาณยอดรวมของลักษณะที่ต้องการศึกษา  $Y$  ของครัวเรือนส่วนบุคคล สำหรับจังหวัด  $i$  ภาค  $h$  คือ

$$\hat{Y}_{21hi} = \sum_{j=1}^{B_i} \hat{Y}_{21hij} = \sum_{k=1}^2 \hat{Y}_{21hik} \quad \text{..... (21)}$$

2.5 สูตรการคำนวณค่าประมาณยอดรวมของลักษณะที่ต้องการศึกษา  $Y$  ของครัวเรือนส่วนบุคคล สำหรับเขตการปกครอง  $k$  ภาค  $h$  คือ

$$\hat{Y}_{21hk} = \sum_{i=1}^{A_h} \hat{Y}_{21hik} \quad \text{..... (22)}$$

2.6 สูตรการคำนวณค่าประมาณยอดรวมของลักษณะที่ต้องการศึกษา  $Y$  ของครัวเรือนส่วนบุคคล สำหรับภาค  $h$  คือ

$$\hat{Y}_{21h} = \sum_{i=1}^{A_h} \hat{Y}_{21hi} = \sum_{k=1}^2 \hat{Y}_{21hk} \quad \text{..... (23)}$$

2.7 สูตรการคำนวณค่าประมาณยอดรวมของลักษณะที่ต้องการศึกษา  $Y$  ของครัวเรือนส่วนบุคคล สำหรับเขตการปกครอง  $k$  ทัวราชอาณาจักร คือ

$$\hat{Y}_{21k} = \sum_{h=1}^5 \hat{Y}_{21hk} \quad \text{..... (24)}$$

2.8 สูตรการคำนวณค่าประมาณยอดรวมของลักษณะที่ต้องการศึกษา  $Y$  ของครัวเรือนส่วนบุคคล สำหรับทัวราชอาณาจักร คือ

$$\hat{Y}_{21} = \sum_{h=1}^5 \hat{Y}_{21h} = \sum_{k=1}^2 \hat{Y}_{21k} \quad \text{..... (25)}$$

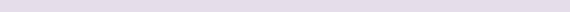



ลับ



สำนักงานสถิติแห่งชาติ

สปค.2

(แบบแจกฉบับ)



# ลัษณะโนประชากรและเคหะ พ.ศ. 2553

ตอนที่ I ที่ตั้งครัวเรือน

ภาค จังหวัด อำเภอ/เขต ตำบล/แขวง

--	--	--	--	--	--

1-7

ก. บ้านเลขที่ ถนน ตรอก ซอย ตำบล หรือละแวกบ้าน (ชื่อสถานที่ถ้ามี).....

เบอร์โทรศัพท์.....

ข. ครัวเรือนนี้อยู่ ในเขตเทศบาล..... 1 นอกเขตเทศบาล..... 2

ชื่อเทศบาล..... ชื่อ อบต.....

เขตการปกครอง  8

เทศบาล/อบต.    9-11

ค. เขตแจกฉบับ.....

เขตแจกฉบับ    12-14

ง. หมู่ที่..... ชื่อหมู่บ้าน.....

หมู่ที่   15-16

จ. ประเภทของครัวเรือน

ครัวเรือนส่วนบุคคล..... 1 ครัวเรือนกลุ่มบุคคล..... 2

(จากแบบ สปค.1 C17-C18)

ประเภทของครัวเรือน  17

ฉ. เลขลำดับที่ของครัวเรือน

ลำดับที่ของครัวเรือน    18-20

ช. ภาษาที่ใช้พูดประจำระหว่างสมาชิกในครัวเรือน

ใช้เฉพาะภาษาไทย..... 1 ใช้ภาษาไทยปนภาษาอื่น..... 2 ใช้เฉพาะภาษาอื่น..... 3

ภาษาที่ใช้พูด  21

ภาษาอื่น ๆ ที่ใช้ (ระบุ).....

ภาษาอื่น ๆ   22-23

ซ. จำนวนสมาชิกในครัวเรือน (บันทึกหลังการแจกฉบับเสร็จแล้ว).....คน

รวมจำนวนสมาชิก     24-27

แจกฉบับวันที่.....เดือน.....พ.ศ. 2553

บรรณารักษ์และลงรหัสวันที่.....เดือน.....พ.ศ. 2553

ชื่อตัว - ชื่อสกุล.....

ชื่อตัว - ชื่อสกุล.....

พนักงานแจกฉบับ

พนักงานบรรณารักษ์และลงรหัส

0002 **ตอนที่ 2 ลักษณะทางประชากร**

ถามทุกคน							
ลำดับที่	ชื่อตัวและชื่อสกุล	ความเกี่ยวพันกับ หัวหน้าครัวเรือน	เพศ	อายุ	เดือนและปีเกิด	ศาสนา	
(มีชื่อในทะเบียนบ้าน หรือไม่ก็ได้)	บันทึก ยศ คำนำหน้าชื่อ ชื่อตัวและชื่อสกุล (เรียงตามลำดับ) ดังนี้	".....(ชื่อ)..... เป็นอะไร กับหัวหน้าครัวเรือน"		".....(ชื่อ)..... อายุเท่าใด"	".....(ชื่อ)..... เกิดเดือน และปีอะไร"	".....(ชื่อ)..... นับถือ ศาสนาอะไร"	
	หัวหน้าครัวเรือน	สมาชิกในครัวเรือนส่วนบุคคล	ชาย..... 1 หญิง..... 2	อายุเต็มปีบริบูรณ์ ถึงวันคล้ายวันเกิด ครั้งสุดท้ายก่อนวันที่ 1 ก.ค. 2553	- ให้บันทึกรหัส เดือนและปีเกิด เช่น ถ้าเกิดเดือนมิถุนายน พ.ศ. 2525 ให้บันทึก เดือน "6" ปี (พ.ศ.) "525" (ให้บันทึกตัวเลข 3 หลักหลัง)	บันทึกรหัส พุทธ..... 1 อิสลาม..... 2 คริสต์..... 3 ฮินดู..... 4 ซุนนี..... 5 ซิกข์..... 6 อื่น ๆ..... 7 ไม่มีศาสนา..... 8	
	บุตรที่ยังไม่ได้สมรส (เรียงตามลำดับอายุมากไปน้อย)	บุตร (รวมบุตรเลี้ยงและบุตรบุญธรรม) - ยังไม่ได้สมรส..... 3 - สมรสแล้ว..... 4		ถ้าอายุไม่ถึง 1 ปี บันทึก "0" ซิตขวา	- ถ้าไม่ทราบ เดือนปีเกิด "ไม่ต้องบันทึก"		
	พ่อ แม่ พ่อตา แม่ยาย ปู่ ย่า ตา ยาย ญาติอื่น ๆ ผู้อาศัย/คนรับใช้/คนงาน	บุตรชาย บุตรสะใภ้..... 5 บุตรของบุตร..... 6 พ่อ แม่ พ่อตา แม่ยาย ปู่ ย่า ตา ยาย ญาติอื่น ๆ..... 7 ผู้อาศัย/คนรับใช้/คนงาน..... 8					
		สมาชิกในครัวเรือนกลุ่มบุคคล คนงาน..... 8 พระสงฆ์/เณร..... 9 อื่น ๆ..... 0					
<b>F1</b>	<b>F2</b>	<b>F3</b>	<b>F4</b>	<b>F5</b>	<b>F6</b>	<b>F7</b>	<b>F8</b>

						2	
						2	
						2	
						2	
						2	
						2	

0 0 0 3		ตอนที่ 2 ลักษณะทางประชากร (ต่อ)				
ภูมิภาคคน		ภูมิภาคอายุตั้งแต่ 3 ปีขึ้นไป				
สัญชาติ	การมีชื่อ ในทะเบียนบ้าน	การศึกษา (นับถึงวันที่ 1 ก.ค. 2553)				ภูมิภาคเฉพาะ
		ระดับ	บันทึกรหัส	ระดับ	บันทึกรหัส	
".....(ชื่อ)..... มีสัญชาติอะไร"	".....(ชื่อ)..... มีชื่อในทะเบียนบ้านนี้ หรือไม่"	ไม่เรียน/ไม่เคยเรียน/ไม่เคยจบชั้นใด.....	0	- พุทธศึกษา พระปริยัติธรรม		ผู้ที่กำลังเรียนใน F11  "โดยปกติ สถานที่เรียนของ .....(ชื่อ).....อยู่ที่ไหน"  ถ้าเรียน • ในประเทศไทย ให้บันทึก ชื่อจังหวัดที่เรียน  • ต่างประเทศ ให้บันทึก รหัส "78"  (พนักงานแรงงาน เป็นผู้บันทึก รหัส )
		เรียน/จบในระดับ		- แผนกธรรม (นักธรรมตรี-โท-เอก).....	17	
		- ก่อนประถมศึกษา.....	1	- แผนกบาลี (บาลีประโยค, เปรียญธรรมประโยค)...	18	
		- ประถมศึกษา.....	2	- ปอเนาะ.....	19	
		- มัธยมศึกษาตอนต้น.....	3	- การศึกษาอื่น ๆ ( หลักสูตรวิชาชีพระยะสั้น... ).....	20	
		- มัธยมศึกษาตอนปลาย.....	4	<b>วิธีบันทึก</b> <b>ชั้นที่กำลังเรียน (F11) และ ชั้นสูงสุดที่เรียนจบ (F12)</b>		
		บันทึกที่รหัส		- ถ้ากำลังเรียน/เคยเรียน/เรียนจบแล้ว		
		ให้อ่านที่ "สัญชาติ"	1	ให้บันทึก		
		เช่น		ระดับ = รหัส 1 - 20		
		สัญชาติ <b>ไทย</b>	2	ชั้นปี = ชั้นปี/เกรด/ระดับ กศน.		
		รหัส <b>7 6 4</b>	3	} ที่กำลังเรียน/เคยเรียน/ เรียนจบแล้ว		
		สัญชาติ <b>จีน</b>	4	( ถ้าเรียนนักธรรมตรี-โท-เอก บันทึกชั้นปี 1-2-3 )		
		รหัส <b>1 5 6</b>	5	- ถ้ากำลังเรียน/เคยเรียน/เรียนจบแล้ว แต่ไม่ทราบระดับ/ชั้นปี		
		สัญชาติ <b>พม่า</b>	5	ให้บันทึก ระดับ/ชั้นปี = 98		
		รหัส <b>1 0 4</b>		- ถ้าไม่เรียน/ไม่เคยเรียน/ไม่เคยจบชั้นใดเลย		
		ถ้าไม่มีสัญชาติ		ให้บันทึก ระดับและชั้นปี = 0 ขาดขวา		
ให้อ่านที่ <b>ไม่มีสัญชาติ</b>		ชั้นที่กำลังเรียน				
รหัส <b>9 9 8</b>		".....(ชื่อ).....กำลังเรียนหรือไม่"				
(พนักงานแรงงาน เป็นผู้บันทึก รหัส )		ชั้นสูงสุดที่เรียนจบ				
F9	F10	F11		F12		F13

<input type="text"/>	<input type="text"/>	<input type="text"/>	<input type="text"/>	<input type="text"/>	<input type="text"/>	<input type="text"/>
43	46	47	49	51	53	55

0 0 0 4		<b>ตอนที่ 2 ลักษณะทางประชากร (ต่อ)</b>				
<b>ถามอายุตั้งแต่ 10 ปีขึ้นไป</b>		<b>ถามอายุตั้งแต่ 13 ปีขึ้นไป</b>				
<b>การอ่านออกและเขียนได้</b>  ".....(ชื่อ)..... อ่านออกและเขียนหนังสือภาษาไทย และภาษาอื่นได้หรือไม่"		<b>ถามเฉพาะเพศหญิง</b>  ".....(ชื่อ)..... มีบุตรที่ให้กำเนิดเอง และมีชีวิตอยู่ขณะคลอด หรือไม่"		<b>สถานภาพสมรส</b> ( ณ วันที่ 1 ก.ค. 2553 )  ".....(ชื่อ)..... เป็นโสด สมรส หม้าย หย่า หรือแยกกันอยู่"		
ภาษาไทย	ภาษาอื่น	บันทึกรหัส	บุตรที่มีชีวิตอยู่	บุตรที่เสียชีวิตแล้ว	บันทึกรหัส	
บันทึกรหัส ได้..... 1 ไม่ได้..... 0	- ได้ ให้ระบุภาษา • ถ้าได้มากกว่า 1 ภาษา ให้ระบุ ภาษาที่อ่านออก และเขียนได้มากที่สุด  - ไม่ได้ ให้บันทึก รหัส "0" ขีดขวา  ( พนักงานแจงนับ เป็นผู้บันทึก รหัส )	มี..... 1 ( ตามต่อไป ) ไม่มี..... 0 ( เข้าไปถาม F18 )	บันทึกที่มีชีวิตอยู่ บันทึกที่เสียชีวิตแล้ว	โสด..... 1 สมรส/อยู่กินฉันท์สามีภรรยา..... 2 หม้าย..... 3 หย่า..... 4 แยกกันอยู่..... 5 เคยสมรส แต่ไม่ทราบสถานภาพ..... 6	..... 1 ..... 2 ..... 3 ..... 4 ..... 5 ..... 6	
		← ถ้าไม่มี ให้บันทึก "0" ขีดขวา →				
		อยู่ในครัวเรือนนี้	อยู่ที่อื่น			
<b>F14</b>		<b>F15</b>	<b>F16</b>		<b>F17</b>	
		<b>F18</b>				

<input type="checkbox"/>	<input type="checkbox"/>	<input type="checkbox"/>	<input type="checkbox"/>	<input type="checkbox"/>	<input type="checkbox"/>	<input type="checkbox"/>	<input type="checkbox"/>
<input type="checkbox"/>	<input type="checkbox"/>	<input type="checkbox"/>	<input type="checkbox"/>	<input type="checkbox"/>	<input type="checkbox"/>	<input type="checkbox"/>	<input type="checkbox"/>
<input type="checkbox"/>	<input type="checkbox"/>	<input type="checkbox"/>	<input type="checkbox"/>	<input type="checkbox"/>	<input type="checkbox"/>	<input type="checkbox"/>	<input type="checkbox"/>
<input type="checkbox"/>	<input type="checkbox"/>	<input type="checkbox"/>	<input type="checkbox"/>	<input type="checkbox"/>	<input type="checkbox"/>	<input type="checkbox"/>	<input type="checkbox"/>
<input type="checkbox"/>	<input type="checkbox"/>	<input type="checkbox"/>	<input type="checkbox"/>	<input type="checkbox"/>	<input type="checkbox"/>	<input type="checkbox"/>	<input type="checkbox"/>
<input type="checkbox"/>	<input type="checkbox"/>	<input type="checkbox"/>	<input type="checkbox"/>	<input type="checkbox"/>	<input type="checkbox"/>	<input type="checkbox"/>	<input type="checkbox"/>
<input type="checkbox"/>	<input type="checkbox"/>	<input type="checkbox"/>	<input type="checkbox"/>	<input type="checkbox"/>	<input type="checkbox"/>	<input type="checkbox"/>	<input type="checkbox"/>
57	58	60	61	63	65	67	

0 0 0 5		ตอนที่ 2 ลักษณะทางประชากร (ต่อ)				
ถามอายุตั้งแต่ 15 ปีขึ้นไป				ถามทุกคน		
อาชีพหลักในรอบปีที่แล้ว ( 1 ก.ค. 2552 - 30 มิ.ย. 2553 )		ถามเฉพาะผู้บันทึกอาชีพใน F19			สถานที่เกิด	
อาชีพหลักในรอบปีที่แล้ว ( 1 ก.ค. 2552 - 30 มิ.ย. 2553 )		ประเภทกิจการ/ลักษณะกิจกรรม ของสถานที่ทำงาน	สถานภาพ การทำงาน	ปัจจุบัน สถานที่ทำงานของ .....(ชื่อ).....อยู่ที่ไหน	.....(ชื่อ)..... เกิดที่จังหวัด/ประเทศใด	
"ในรอบปีที่แล้ว.....(ชื่อ).....ทำงานหรือไม่" - ถ้าไม่ทำงาน ให้บันทึก "ไม่ทำ" (ข้ามไปถาม F23) - ถ้าทำงาน ให้บันทึก "หน้าที่ที่รับผิดชอบ..... และ ตำแหน่ง (ถ้ามี)....." ( ถ้าทำงานหลายอย่าง ให้บันทึก งานที่ใช้เวลาทำมากที่สุด ) เช่น ควบคุมระบบคลังสินค้า ( ผู้จัดการ ) บรรจุสายไฟลงกล่อง เจ้าของกิจการร้านตัดเย็บเสื้อผ้า/ช่างตัดเย็บเสื้อผ้า ครูสอนระดับประถมศึกษา สัตวแพทย์ ขับรถแท็กซี่/ขับรถตามบ้าน ลงรายการบัญชี วิศวกรไฟฟ้า ทำนข้าวเพื่อขาย รับจ้างล้างจาน ขายข้าวแกง ( บันทึกรหัสในสำนักงาน )		บันทึก ประเภทกิจการ/ลักษณะกิจกรรม อย่างละเอียด เช่น โรงงานผลิตน้ำอัดลม โรงงานผลิตสายไฟ ร้านตัดเย็บเสื้อผ้า โรงเรียนระดับมัธยมศึกษา โรงพยาบาลสัตว์ การขับรถแท็กซี่/บริการขับรถส่วนตัว บริษัทรับทำบัญชี/ร้านขายปลีกอุปกรณ์ก่อสร้าง การไฟฟ้าฝ่ายผลิต การปลูกข้าว ร้านขายก๋วยเตี๋ยว รถเข็นขายข้าวแกง	บันทึกรหัส นายจ้าง..... 1 ผู้ประกอบธุรกิจส่วนตัว โดยไม่มีลูกจ้าง..... 2 ผู้ช่วยธุรกิจในครัวเรือน โดยไม่ได้รับค่าจ้าง... 3 ลูกจ้างรัฐบาล..... 4 ลูกจ้างรัฐวิสาหกิจ..... 5 ลูกจ้างเอกชน..... 6 สมาชิกของ การรวมกลุ่ม..... 7	บันทึกรหัส ถ้าทำงาน • ในประเทศไทย ให้บันทึก ชื่อจังหวัดที่ทำงาน • ต่างประเทศ ให้บันทึก รหัส "78" - ถ้าปัจจุบันไม่ทำงาน ให้บันทึก รหัส "98"  ( พนักงานแฉงนับ เป็นผู้บันทึกรหัส )	ถ้าเกิด • ในประเทศไทย ให้บันทึก ชื่อจังหวัดที่เกิด • ต่างประเทศ ให้บันทึก ชื่อประเทศที่เกิด  ( พนักงานแฉงนับเป็นผู้บันทึกรหัส ) จังหวัด   ประเทศ	
F19		F20	F21	F22	F23	
[ ][ ][ ][ ][ ]		[ ][ ][ ][ ][ ]	[ ]	[ ][ ]	[ ][ ]	[ ][ ][ ][ ]
[ ][ ][ ][ ][ ]		[ ][ ][ ][ ][ ]	[ ]	[ ][ ]	[ ][ ]	[ ][ ][ ][ ]
[ ][ ][ ][ ][ ]		[ ][ ][ ][ ][ ]	[ ]	[ ][ ]	[ ][ ]	[ ][ ][ ][ ]
[ ][ ][ ][ ][ ]		[ ][ ][ ][ ][ ]	[ ]	[ ][ ]	[ ][ ]	[ ][ ][ ][ ]
[ ][ ][ ][ ][ ]		[ ][ ][ ][ ][ ]	[ ]	[ ][ ]	[ ][ ]	[ ][ ][ ][ ]
[ ][ ][ ][ ][ ]		[ ][ ][ ][ ][ ]	[ ]	[ ][ ]	[ ][ ]	[ ][ ][ ][ ]
[ ][ ][ ][ ][ ]		[ ][ ][ ][ ][ ]	[ ]	[ ][ ]	[ ][ ]	[ ][ ][ ][ ]
[ ][ ][ ][ ][ ]		[ ][ ][ ][ ][ ]	[ ]	[ ][ ]	[ ][ ]	[ ][ ][ ][ ]
68		72	76	77	79	81



ตอนที่ 2 ลักษณะทางประชากร (ต่อ)

ถามทุกคน							
ระยะเวลา การอยู่อาศัย ในเทศบาล/อบต.นี้ ".....(ชื่อ)..... อยู่ในเทศบาล/อบต.นี้ ติดต่อกันมากี่ปีแล้ว"	ลักษณะการย้ายถิ่น				ความพิการ ที่เห็นเด่นชัด ".....(ชื่อ)..... มีลักษณะความพิการ ดังต่อไปนี้หรือไม่"	ผู้ให้ข้อมูล	
	ถามเฉพาะผู้ที่บันทึกรหัส "0 - 5" ใน F24			ถามเฉพาะ ผู้ย้ายถิ่น ภายใน ประเทศไทย			เหตุผล ในการย้ายถิ่น
	สถานที่อยู่สุดท้ายก่อนย้ายมาอยู่เทศบาล/อบต.นี้ ".....(ชื่อ).....อยู่ที่ไหนก่อนย้ายมาอยู่เทศบาล/อบต.นี้" (ตอบได้เพียง 1 คำตอบ)						
บันทึกรหัส	ถ้าย้าย ภายในจังหวัด	ถ้าย้าย มาจากจังหวัดอื่น	ถ้าย้าย มาจากต่างประเทศ	".....(ชื่อ)..... ย้ายมาจาก เทศบาล/อบต."	".....(ชื่อ)..... ย้ายถิ่น เพราะสาเหตุใด"	บันทึกรหัส	บันทึกรหัส
ไม่มี..... 0	ภายในอำเภอเดิม	ให้บันทึก ชื่อจังหวัด	ให้บันทึก ชื่อประเทศ	บันทึกรหัส	บันทึกรหัส	ไม่มี..... 0	เจ้าตัวตนเอง..... 1
1 ปี..... 1	ให้บันทึก ชื่ออำเภอเดิม		(ข้ามไปถาม F27)	เทศบาล..... 1	ทางนทำ..... 1	มี..... 1	คนอื่นตอบ..... 2
2 ปี..... 2	ย้ายต่างอำเภอ			อบต. .... 2	หน้าที่การงาน..... 2	- ตามอดทั้ง 2 ข้าง..... 1	- คนในครัวเรือน..... 2
3 ปี..... 3	ให้บันทึก ชื่ออำเภอสุดท้าย ก่อนย้ายมา				เพื่อการศึกษา..... 3	- พุดไม่ได้/เป็นไป/ พุดไม่รู้เรื่อง..... 2	- คนนอกครัวเรือน... 3
4 ปี..... 4					ติดตามบุคคล ในครัวเรือน..... 4	- แขนงขาขาด ตั้งแต่ข้อมือ/ ข้อเท้าขึ้นมอย่างน้อย 1 ข้าง/อัมพาต..... 3	
ไม่ทราบเวลา แต่น้อยกว่า 5 ปี..... 5					กลับภูมิลำเนา..... 5	- มีอาการทางจิต/ไวอาวาย/ ย้ายที่อยู่อาศัย..... 6	
อยู่ตั้งแต่ 5 ปีขึ้นไป หรืออยู่ที่นั่นตั้งแต่เกิด... 6					ย้ายเข้าครัวเรือน สถาบัน..... 7	- ออทิสติก..... 5	
(ถ้าบันทึกรหัส 6 ข้ามไปถาม F28)					อื่น ๆ..... 8	- พัฒนาการทางสมองช้า/ ปัญญาอ่อน..... 6	
	(พนักงานแจนนับเป็นผู้บันทึกรหัส)					- พิการมากกว่า 1 ลักษณะ จากรหัส 1 - 6..... 7	
<b>F24</b>	<b>F25</b>			<b>F26</b>	<b>F27</b>	<b>F28</b>	<b>F29</b>

<input type="checkbox"/>	<input type="checkbox"/>	<input type="checkbox"/>	<input type="checkbox"/>	<input type="checkbox"/>	<input type="checkbox"/>	<input type="checkbox"/>	<input type="checkbox"/>
<input type="checkbox"/>	<input type="checkbox"/>	<input type="checkbox"/>	<input type="checkbox"/>	<input type="checkbox"/>	<input type="checkbox"/>	<input type="checkbox"/>	<input type="checkbox"/>
<input type="checkbox"/>	<input type="checkbox"/>	<input type="checkbox"/>	<input type="checkbox"/>	<input type="checkbox"/>	<input type="checkbox"/>	<input type="checkbox"/>	<input type="checkbox"/>
<input type="checkbox"/>	<input type="checkbox"/>	<input type="checkbox"/>	<input type="checkbox"/>	<input type="checkbox"/>	<input type="checkbox"/>	<input type="checkbox"/>	<input type="checkbox"/>
<input type="checkbox"/>	<input type="checkbox"/>	<input type="checkbox"/>	<input type="checkbox"/>	<input type="checkbox"/>	<input type="checkbox"/>	<input type="checkbox"/>	<input type="checkbox"/>
<input type="checkbox"/>	<input type="checkbox"/>	<input type="checkbox"/>	<input type="checkbox"/>	<input type="checkbox"/>	<input type="checkbox"/>	<input type="checkbox"/>	<input type="checkbox"/>
<input type="checkbox"/>	<input type="checkbox"/>	<input type="checkbox"/>	<input type="checkbox"/>	<input type="checkbox"/>	<input type="checkbox"/>	<input type="checkbox"/>	<input type="checkbox"/>
84	85	87	89	92	93	94	95



0 0 0 7

### ตอนที่ 3 ลักษณะการอยู่อาศัยของครัวเรือนส่วนบุคคล

ให้บันทึกรหัสลงใน

#### H1. "ประเภทที่อยู่อาศัยของครัวเรือนนี้"

(ถ้ามีหลายประเภท ให้บันทึกตามที่หัวหน้าครัวเรือนอยู่)

บ้านเดี่ยว.....	1	<input type="checkbox"/>	H1
ทาวน์เฮ้าส์/บ้านแฝด/ทาวน์โฮม.....	2	96	
คอนโดมิเนียม/แมนชั่น.....	3		
แฟลต/อพาร์ทเมนท์/หอพัก.....	4		
ตึกแถว/ห้องแถว/เรือนแถว.....	5		
ห้องภายในบ้าน.....	6	}	(ข้ามไปข้อ H3)
ห้องภายในสำนักงาน.....	7		
เรือ/แพ/รถ.....	8		
อื่น ๆ (ระบุ).....	0		

#### H2. "ลักษณะของที่อยู่อาศัย" (ถามเฉพาะ H1 บันทึกรหัส 1-5)

ตึก.....	1	<input type="checkbox"/>	H2
ไม้.....	2	97	
ครึ่งตึกครึ่งไม้.....	3		
ใช้วัสดุไม่ถาวรในท้องถิ่น เช่น ไม้ไผ่ ไบจาก.....	4		
ใช้วัสดุใช้แล้ว/วัสดุเหลือใช้ เช่น หีบ ลัง.....	5		
อื่น ๆ (ระบุ).....	6		

#### H3. "ลักษณะการครอบครอง ที่อยู่อาศัย ของคนในครัวเรือน" (ไม่รวมที่ดิน)

เป็นเจ้าของ			
- มี ภาระการผ่อนชำระ.....	1	<input type="checkbox"/>	H3
- ไม่มี ภาระการผ่อนชำระ.....	2	98	
เช่าซื้อ.....	3		
เช่า.....	4	}	(ข้ามไปข้อ H5)
อยู่โดยไม่เสียค่าเช่าเพราะ			
- เป็นส่วนหนึ่งของค่าง้าง.....	5		
- ให้อยู่เปล่า.....	6		
อื่น ๆ (ระบุ).....	7		

#### H4. "ลักษณะการครอบครอง ที่ดิน ที่เป็นที่ตั้งของที่อยู่อาศัย"

(ถามเฉพาะ H3 บันทึกรหัส 1 - 3)

เป็นเจ้าของ.....	1	<input type="checkbox"/>	H4
เช่าซื้อที่ดิน.....	2	99	
เช่า.....	3		
ไม่เสียค่าเช่าที่ดิน.....	4		
อื่น ๆ (ระบุ).....	5		

#### H5. "ครัวเรือนนี้มีห้องนอนและห้องอื่น ๆ ที่ใช้นอนกี่ห้อง" (บันทึก "จำนวน" ซิดขวา)

(ถ้า ไม่มี บันทึก "0" ซิดขวา)

ห้องนอน.....	<input type="text"/>	<input type="text"/>	H5A
	100		
ห้องอื่น ๆ ที่ใช้นอน.....	<input type="text"/>	<input type="text"/>	H5B
	102		

#### H6. "ครัวเรือนนี้ส่วนใหญ่ใช้แสงสว่างชนิดใด"

ไฟฟ้า		<input type="checkbox"/>	H6
- การไฟฟ้า.....	1	104	
- พลังงานแสงอาทิตย์ (โซลาเซลล์).....	2		
- บั๊นเอง.....	3		
อื่น ๆ (ระบุ).....	4		

#### H7. "ครัวเรือนนี้ส่วนใหญ่ใช้เชื้อเพลิงชนิดใดประกอบอาหาร"

ก๊าซ.....	1	<input type="checkbox"/>	H7
ถ่าน/ฟืน/เศษไม้.....	2	105	
ไฟฟ้า.....	3		
น้ำมันก๊าด/อื่น ๆ (ระบุ).....	4		
ไม่มีการหุงต้ม.....	5		

#### H8. "ครัวเรือนนี้ส่วนใหญ่ใช้ส้วมประเภทใด"

ส้วมแบบนั่งห้อยเท้า.....	1	<input type="checkbox"/>	H8
ส้วมแบบนั่งยอง.....	2	106	
ส้วมแบบนั่งห้อยเท้า และส้วมแบบนั่งยอง.....	3		
ส้วมหลุม/ส้วมถัง/ส้วมถ้ำยลงแม่น้ำ ลำคลอง.....	4		
ไม่มีส้วม.....	5		

#### H9. "ครัวเรือนนี้ส่วนใหญ่ใช้ น้ำดื่ม และน้ำใช้ จากแหล่งใด"

(บันทึกรหัสประเภท น้ำดื่ม ใน H9A และ  
รหัสประเภท น้ำใช้ ใน H9B)

น้ำประปา.....	1	น้ำดื่ม	
น้ำประปาผ่านการบำบัด (ต้ม/กรอง).....	2	<input type="checkbox"/>	H9A
น้ำบาดาล.....	3	107	
น้ำบ่อ.....	4	น้ำใช้	
น้ำจากแม่น้ำ/ลำธาร/คลอง/น้ำตก/ภูเขา.....	5	<input type="checkbox"/>	H9B
น้ำฝน.....	6	108	
น้ำดื่มบรรจุขวด/ตู้ น้ำดื่มหยอดเหรียญ.....	7		
อื่น ๆ (ระบุ).....	8		



**ตอนที่ 3 ลักษณะการอยู่อาศัยของครัวเรือนส่วนบุคคล (ต่อ)**

 ให้บันทึกรหัสลงใน 
**HIO. "ณ วันที่ 1 ก.ค. 2553 ครัวเรือนเป็นเจ้าของเครื่องใช้เหล่านี้หรือไม่"**

ถ้า "เป็นเจ้าของ" บันทึกรหัส "1"

"ไม่เป็นเจ้าของ" บันทึกรหัส "0"

โทรทัศน์.....	<input type="checkbox"/>	HIOA	เครื่องซักผ้า.....	<input type="checkbox"/>	HIOG
เครื่องเล่น VCD/DVD.....	<input type="checkbox"/>	HIOB	เครื่องปรับอากาศ.....	<input type="checkbox"/>	HIOH
โทรศัพท์มือถือ.....	<input type="checkbox"/>	HIOC	รถยนต์ส่วนบุคคล/รถจักรยานยนต์.....	<input type="checkbox"/>	HIOI
คอมพิวเตอร์.....	<input type="checkbox"/>	HIOD	รถจักรยานยนต์.....	<input type="checkbox"/>	HIOJ
ตู้เย็น/ตู้แช่.....	<input type="checkbox"/>	HIOE	รถแทรกเตอร์ 4 ล้อ.....	<input type="checkbox"/>	HIOK
ไมโครเวฟ/เตาอบ.....	<input type="checkbox"/>	HIOF	รถไถ 2 ล้อ (รถไถเดินตาม).....	<input type="checkbox"/>	HIOL
		109 - 114			115 - 120

**HIH. "ณ วันที่ 1 ก.ค. 2553 ในครัวเรือนมีอุปกรณ์/การใช้เทคโนโลยี เหล่านี้หรือไม่"**

ถ้า "มี" บันทึกรหัส "1"

"ไม่มี" บันทึกรหัส "0"

เคเบิลทีวี.....	<input type="checkbox"/>	HIHA
		121
จานดาวเทียม.....	<input type="checkbox"/>	HIHB
		122
อินเทอร์เน็ต.....	<input type="checkbox"/>	HIHC
		123



**Part 2 Population questions**

Ask everyone							
Ordered number	Names and surname	Relationship to household head	Sex	Age	Month and year of birth		Religion
(May/may not have name in house registration)	Record military rank, title, name and surname In the following order:	<b>"What relationship with household head is [name]?"</b>  Record code <b>Member of private household</b> Head..... 1 Spouse..... 2 Children (Including adopted and foster) - Unmarried..... 3 - Married..... 4 Child-in-law..... 5 Grandchildren..... 6 Parents, grandparents and other relatives..... 7 Non-relative/servants/workers... 8 <b>Member of group of people household</b> Workers..... 8 Monk..... 9 Others..... 0	Record code Male..... 1 Female..... 2	Record <b>age at the last birthday</b> before 1-July-10  <b>If aged less than 1 year,</b> record "0", align right	- Record code of month and year of birth  e.g. If born on June, 2525 B.E. Record month "6" year (B.E.) "525" (Record the last 3 digits)  - If unknown month/year of birth "Leave it blank"		<b>"What religion is [name]?"</b>  Record code Buddhism..... 1 Islam..... 2 Christianity.... 3 Hinduism..... 4 Confucianism... 5 Sikhism..... 6 Others..... 7 No religion..... 8
F1	F2	F3	F4	F5	Month	Year (B.E.)	F8

□ □ □ □			□	□	□ □ □ □	□ □	2 □ □ □ □	□
□ □ □ □			□	□	□ □ □ □	□ □	2 □ □ □ □	□
□ □ □ □			□	□	□ □ □ □	□ □	2 □ □ □ □	□
□ □ □ □			□	□	□ □ □ □	□ □	2 □ □ □ □	□
□ □ □ □			□	□	□ □ □ □	□ □	2 □ □ □ □	□
□ □ □ □			□	□	□ □ □ □	□ □	2 □ □ □ □	□

Ask everyone		Ask people aged 3 years or over				
Nationality	Name in household registration	Education (As of 1-July-10)				
"What nationality is [name]?"	"Does [name] have his/her name in this household registration?"	Level	Record code	Level	Record code	Ask people who are currently studying in F11
		- Have nationality Record "nationality" e.g. Nationality <i>Thai</i> Code <input type="text" value="7"/> <input type="text" value="6"/> <input type="text" value="4"/> Nationality <i>Chinese</i> Code <input type="text" value="1"/> <input type="text" value="5"/> <input type="text" value="6"/> Nationality <i>Burmese</i> Code <input type="text" value="1"/> <input type="text" value="0"/> <input type="text" value="4"/> - No nationality Record <i>No nationality</i> Code <input type="text" value="9"/> <input type="text" value="9"/> <input type="text" value="8"/> (Record code by enumerator)	Have in this household..... 1 Have in other place - This province..... 2 - Other province..... 3 Do not have in Thailand but in other country..... 4 Not at all..... 5	Not study/never attained/never completed..... 0 Study/graduated in - Preschool..... 1 - Primary school..... 2 - Lower secondary school..... 3 - Upper secondary school..... 4 - Vocational certificate..... 5 - Certificate, higher than upper secondary school..... 6 - Diploma..... 7 - High vocational certificate..... 8 - Bachelor..... 9 - Certificate, higher than bachelor..... 10 - Master..... 11 - Certificate, higher than master..... 12 - Ph.D..... 13 - Certificate, higher than Ph.D./medical specialist..... 14 - Non-formal education ( <i>Kor-Sor-Nor</i> )..... 15 - International school education..... 16	- Buddhist education - Dharma branch..... 17 - Pali branch..... 18 - Islamic school..... 19 - Others (e.g. short vocational course)..... 20	
		Educational enrollment "Is [name] currently studying?"		Highest educational attainment What is the highest level of education attained by [name]?		
		Level	Year/grade/level of non-formal education	Level	Year/grade/level of non-formal education	
F9	F10	F11		F12		F13

<input type="text" value=""/>	<input type="text" value=""/>	<input type="text" value=""/>	<input type="text" value=""/>	<input type="text" value=""/>	<input type="text" value=""/>	<input type="text" value=""/>
<input type="text" value=""/>	<input type="text" value=""/>	<input type="text" value=""/>	<input type="text" value=""/>	<input type="text" value=""/>	<input type="text" value=""/>	<input type="text" value=""/>
<input type="text" value=""/>	<input type="text" value=""/>	<input type="text" value=""/>	<input type="text" value=""/>	<input type="text" value=""/>	<input type="text" value=""/>	<input type="text" value=""/>
<input type="text" value=""/>	<input type="text" value=""/>	<input type="text" value=""/>	<input type="text" value=""/>	<input type="text" value=""/>	<input type="text" value=""/>	<input type="text" value=""/>
<input type="text" value=""/>	<input type="text" value=""/>	<input type="text" value=""/>	<input type="text" value=""/>	<input type="text" value=""/>	<input type="text" value=""/>	<input type="text" value=""/>
<input type="text" value=""/>	<input type="text" value=""/>	<input type="text" value=""/>	<input type="text" value=""/>	<input type="text" value=""/>	<input type="text" value=""/>	<input type="text" value=""/>
<input type="text" value=""/>	<input type="text" value=""/>	<input type="text" value=""/>	<input type="text" value=""/>	<input type="text" value=""/>	<input type="text" value=""/>	<input type="text" value=""/>
43	46	47	49	51	53	55



**Part 2 Population questions (continued)**

Ask people aged 10 years or over		Ask people aged 13 years or over				
Literacy		Ask female only			Marital status <i>(As of 1-July-10)</i>	
"Can [name] read and write in Thai and/or other languages?"		"Does [name] have biological children?"	"How many biological children has [name] given birth to? <i>(Including still alive and deceased as of 1-July-10)</i>			
Thai	Other languages		Record code	Still alive children	Deceased children	Record code
Record code		Yes..... 1			Single..... 1	
Able..... 1	- Able, <b>specify the language</b>	(Continued)			Married or consensual union..... 2	
Unable..... 0	• If more than 1 language, specify the most fluent language	No..... 0			Widowed..... 3	
	- Unable	(Skip to F18)			Divorced..... 4	
	Record code "0", align right				Separated..... 5	
					Ever married but unknown current status..... 6	
			← If none, record "0", align right →			
			Living in this house	Living elsewhere		
	<b>F14</b>	<b>F15</b>	<b>F16</b>		<b>F17</b>	<b>F18</b>

<input type="text"/>	<input type="text"/>	<input type="text"/>	<input type="text"/>	<input type="text"/>	<input type="text"/>	<input type="text"/>
<input type="text"/>	<input type="text"/>	<input type="text"/>	<input type="text"/>	<input type="text"/>	<input type="text"/>	<input type="text"/>
<input type="text"/>	<input type="text"/>	<input type="text"/>	<input type="text"/>	<input type="text"/>	<input type="text"/>	<input type="text"/>
<input type="text"/>	<input type="text"/>	<input type="text"/>	<input type="text"/>	<input type="text"/>	<input type="text"/>	<input type="text"/>
<input type="text"/>	<input type="text"/>	<input type="text"/>	<input type="text"/>	<input type="text"/>	<input type="text"/>	<input type="text"/>
<input type="text"/>	<input type="text"/>	<input type="text"/>	<input type="text"/>	<input type="text"/>	<input type="text"/>	<input type="text"/>
57	58	60	61	63	65	67



**Part 2 Population questions (continued)**

Ask people aged 15 years or over				Ask everyone	
Main occupation in the previous year (1-July-09 to 30-June-10)  "During the past year, what occupation did [name] spend the most time?"  - If not work, Record "Did not work" (Skip to F23)  - If work, Record "responsibility..... and position (if possible) ....."  (If more than one, Record the most time spent)  e.g. Controlling warehouse system (Manager) Packing electrical wire into box Owner of tailor's shop/tailor Teacher in primary school Veterinarian Taxi driver/chauffeur Recording an account Electrical engineer Cultivating rice for sell Employed as dish cleaner Selling rice and curry  (Record code at office)	Ask only those who record occupation in F19			Place of birth	
	Type of industry or activity of work place  "What type of activity was [name]'s work place?"  Record  Type of industry/characteristics of work in details  e.g. Soft drink product company Electrical wire factory Tailor's shop Secondary school Veterinary hospital Taxi service/private car driver service Dealer shop for construction equipments The Electricity Generating Authority Growing rice for sale Noodles' shop Rice and curry pushcart  (Record code at office)	Work status  "What was [name]'s work status?"  Record code Employer..... 1 Own account worker without employee..... 2 Unpaid family worker..... 3 Government employee..... 4 State-owned enterprise employee..... 5 Private employee..... 6 Member of cooperative..... 7  (Record code by enumerator)	"At present, where is [name]'s work place?"  - If the work place is in • Thailand Record province of work place  • Overseas country Record code "78"  - If not work Record code "98"  (Record code by enumerator)	"What province/country was [name] born?"  If born in • Thailand Record province of birth  • Overseas country Record country of birth  (Record code by enumerator)	
F19	F20	F21	F22	Province	Country

<input type="text"/>	<input type="text"/>	<input type="text"/>	<input type="text"/>	<input type="text"/>	<input type="text"/>
<input type="text"/>	<input type="text"/>	<input type="text"/>	<input type="text"/>	<input type="text"/>	<input type="text"/>
<input type="text"/>	<input type="text"/>	<input type="text"/>	<input type="text"/>	<input type="text"/>	<input type="text"/>
<input type="text"/>	<input type="text"/>	<input type="text"/>	<input type="text"/>	<input type="text"/>	<input type="text"/>
<input type="text"/>	<input type="text"/>	<input type="text"/>	<input type="text"/>	<input type="text"/>	<input type="text"/>
<input type="text"/>	<input type="text"/>	<input type="text"/>	<input type="text"/>	<input type="text"/>	<input type="text"/>
<input type="text"/>	<input type="text"/>	<input type="text"/>	<input type="text"/>	<input type="text"/>	<input type="text"/>
<input type="text"/>	<input type="text"/>	<input type="text"/>	<input type="text"/>	<input type="text"/>	<input type="text"/>



**Part 2 Population questions (continued)**

Ask everyone

Duration in current municipality/local administration  "How many years has [name] lived continuously in this municipality/Tambon Administrative Organization?"  Record code Less than 1 year..... 0 1 year..... 1 2 years..... 2 3 years..... 3 4 years..... 4 Unknown accurate time but less than 5 yrs... 5 5 years or more/ since born..... 6 <i>(If code 6, skip to F28)</i>	Details of migration				Visible disabilities  "Does [name] have difficulty in the following?"  Record code No..... 0 Yes - Blindness in both eyes..... 1 - Unable to talk/communicate/ understand..... 2 - Lost arm or leg above wrist or ankle at least 1 side/ paralysis..... 3 - Psychiatric disorder/noisiness/ aggression/dumbness..... 4 - Autistic..... 5 - Delay in brain development/ mental retardation..... 6 - More than 1 disability as code 1 - 6..... 7	Respondent  Record code Self..... 1 Household member..... 2 Person outside household... 3	
	Ask people who answer "0 - 5" in F24			Ask people who moved within Thailand			Reason for migration  "Why did [name] migrate?"  Record code Seek work..... 1 Job assignment..... 2 Education..... 3 Follow family..... 4 Return home..... 5 Change residence..... 6 Move to institutional household..... 7 Others..... 8
	Previous residence "What place did [name] live in before moving to this municipality/Tambon Administrative Organization?" <i>(Only 1 answer)</i>						
	Moved within this province	Move from other province	Move from overseas country	"Did [name] move from Municipal or TAO.?"  Municipality... 1 TAO. .... 2			
- Within this district Record Name of district	Record Name of province	Record Name of country <i>(Skip to F27)</i>					
- Moved from other district Record Name of previous district							
District	Province	Country					
<b>F24</b>	<b>F25</b>			<b>F26</b>	<b>F27</b>	<b>F28</b>	<b>F29</b>

<input type="text"/>	<input type="text"/>	<input type="text"/>	<input type="text"/>	<input type="text"/>	<input type="text"/>	<input type="text"/>	<input type="text"/>
<input type="text"/>	<input type="text"/>	<input type="text"/>	<input type="text"/>	<input type="text"/>	<input type="text"/>	<input type="text"/>	<input type="text"/>
<input type="text"/>	<input type="text"/>	<input type="text"/>	<input type="text"/>	<input type="text"/>	<input type="text"/>	<input type="text"/>	<input type="text"/>
<input type="text"/>	<input type="text"/>	<input type="text"/>	<input type="text"/>	<input type="text"/>	<input type="text"/>	<input type="text"/>	<input type="text"/>
<input type="text"/>	<input type="text"/>	<input type="text"/>	<input type="text"/>	<input type="text"/>	<input type="text"/>	<input type="text"/>	<input type="text"/>
<input type="text"/>	<input type="text"/>	<input type="text"/>	<input type="text"/>	<input type="text"/>	<input type="text"/>	<input type="text"/>	<input type="text"/>
<input type="text"/>	<input type="text"/>	<input type="text"/>	<input type="text"/>	<input type="text"/>	<input type="text"/>	<input type="text"/>	<input type="text"/>
84	85	87	89	92	93	94	95

**Part 3 Housing characteristics (private household only)**

 Record code in 
**H1. "Type of dwelling"**

 (If **more than 1**, record where household head lives)

Detached house.....	1	<input type="checkbox"/>	H1
Town house/twin house/town home.....	2	96	
Condominium/mansion.....	3		
Flat/apartment/hostel.....	4		
Shop house/row house/row room.....	5		
Room in house.....	6	}	(Skip to H3)
Room in office.....	7		
Vehicle (boat,raft,car).....	8		
Others (specify).....	0		

**H2. "Construction materials" (Ask only if code in H1 is 1-5)**

Cement or brick.....	1	<input type="checkbox"/>	H2
Wood.....	2	97	
Cement/brick and wood.....	3		
Non-permanent materials in local area, e.g. bamboo, thatch.....	4		
Reused materials, e.g. boxes, crates.....	5		
Others (specify).....	6		

**H3. "Tenure of dwelling" (Excluding land)**

Owned			
- With a loan.....	1	<input type="checkbox"/>	H3
- Outright.....	2	98	
Hire purchase.....	3		
Rent.....	4	}	(Skip to H5)
Living rent free			
- Employer-provided.....	5		
- Other rent free.....	6		
Others (specify).....	7		

**H4. "Tenure of residential land" (Ask only if code in H3 is 1-3)**

Owner.....	1	<input type="checkbox"/>	H4
Hire purchase.....	2	99	
Rent.....	3		
Rent-free.....	4		
Others (specify).....	5		

**H5. "Number of rooms used for sleeping in this dwelling"**

 (Record "**amount**", align right) (If **no**, record "**0**", align right)

Number of bedroom.....	<input type="text"/>	<input type="text"/>	H5A
	100		
Number of other rooms used for sleeping.....	<input type="text"/>	<input type="text"/>	H5B
	102		

**H6. "Source of lighting used in this household"**

Electricity		<input type="checkbox"/>	H6
- Electricity authority.....	1	104	
- Solarcell.....	2		
- Generator.....	3		
Others (specify).....	4		

**H7. "Type of fuel used for cooking in this household"**

Gas.....	1	<input type="checkbox"/>	H7
Charcoal/wood.....	2	105	
Electricity.....	3		
Kerosene/others (specify).....	4		
No cooking.....	5		

**H8. "Type of toilet used in this household"**

Sitting toilet.....	1	<input type="checkbox"/>	H8
Squat toilet.....	2	106	
Sitting and squat toilet.....	3		
Pit toilet/defecate into river or canal.....	4		
No toilet.....	5		

**H9. "Main source of water for this household"**

 (Record main source of **drinking water** in **H9A** and  
record main source of **water for general use** in **H9B**)

Tap water.....	1	<b>Drinking</b>	
Purified tap water (boiled or filtered).....	2	<input type="checkbox"/>	H9A
Groundwater.....	3	107	
Well.....	4	<b>General use</b>	
Water from river/canal/waterfall/mountain.....	5	<input type="checkbox"/>	H9B
Rain water.....	6	108	
Bottled water/water vending machine.....	7		
Others (specify).....	8		



**Part 3 Housing characteristics (private household only) (continued)**

 Record code in 
**H10. "List of assets owned by household members as of 1-July-10"**

 If it **"has been owned"**, record **"1"**
**"has not been owned"**, record **"0"**

 Television set.....  **H10A**

 Washing machine.....  **H10G**

 VCD/DVD player.....  **H10B**

 Air conditioner.....  **H10H**

 Mobile telephone.....  **H10C**

 Private car/pickup truck/van.....  **H10I**

 Computer.....  **H10D**

 Motorbike.....  **H10J**

 Fridge/freezer.....  **H10E**

 Tractor, 4 wheels.....  **H10K**

 Microwave/cooking oven.....  **H10F**

 Tractor, 2 wheels (*walking tractor*) .....  **H10L**

109 - 114

115 - 120

**H11. "List of devices/technologies presented in this household as of 1-July-10"**

 If it **"has been presented"**, record **"1"**
**"has not been presented"**, record **"0"**

 Cable TV.....  **H11A**  
121

 Satellite dish.....  **H11B**  
122

 Internet.....  **H11C**  
123

## นิยามศัพท์ทางประชากร

1. **อัตราส่วนเพศ (Sex ratio)** หมายถึง อัตราส่วนของผู้ชายต่อผู้หญิงในประชากรกลุ่มหนึ่ง ปกติจะแสดงจำนวนผู้ชายต่อผู้หญิง 100 คน
2. **อัตราการเพิ่มของประชากร (Growth rate)** หมายถึง อัตราซึ่งประชากรเพิ่มขึ้น (หรือลดลง) ในปีหนึ่งอันเป็นผลจากการเพิ่มตามธรรมชาติและการย้ายถิ่นสุทธิ แสดงในรูปร้อยละของประชากรที่ใช้เป็นฐาน
3. **อัตราส่วนการเป็นภาระ (อัตราส่วนพึ่งพิงทางอายุ : Age dependency ratio)** หมายถึง อัตราส่วนของประชากรที่อยู่ในกลุ่มอายุนอกวัยแรงงานต่อประชากรในวัยแรงงาน โดยมีข้อสมมุติว่า ประชากรในกลุ่มอายุนอกวัยแรงงานที่ต้องพึ่งพิงทางเศรษฐกิจ ได้แก่ กลุ่มประชากรวัยเด็ก (อายุต่ำกว่า 15 ปี) และกลุ่มประชากรสูงอายุ (อายุ 60 หรือ 65 ปีขึ้นไป) ส่วนประชากรที่เป็นที่พึ่งพิงทางเศรษฐกิจของประชากรกลุ่มอื่น คือ ประชากรวัยแรงงาน (อายุ 15-59 หรือ 15-64 ปี) อัตราส่วนการเป็นภาระแสดงอัตราส่วนต่อประชากร 100 คน
4. **อายุมัธยฐาน (Median age)** หมายถึง อายุตรงกลางซึ่งแบ่งประชากรออกเป็นสองส่วนจำนวนเท่า ๆ กัน โดยประชากรส่วนหนึ่งมีอายุน้อยกว่า และอีกส่วนหนึ่งมีอายุมากกว่าอายุตรงกลางนี้
5. **ความหนาแน่นของประชากร (Population density)** หมายถึง ประชากรต่อหน่วยของพื้นที่ (จำนวนบุคคลต่อตารางกิโลเมตร หรือจำนวนบุคคลต่อพื้นที่ที่ใช้การได้หนึ่งตารางกิโลเมตร)
6. **อายุเฉลี่ยแรกสมรส (Average Age at first marriage)** หมายถึง อายุเฉลี่ยของประชากรเมื่อเปลี่ยนสถานภาพจากโสดเป็นสมรส อายุเฉลี่ยเมื่อแรกสมรสเป็นดัชนีที่แสดงว่าประชากรส่วนใหญ่อยู่เป็นโสดจนถึงอายุเท่าไร
7. **บุตรเกิดรอด (Children ever born : CEB)** หมายถึง จำนวนลูกทั้งหมดที่มารดาได้ให้กำเนิดตั้งแต่เริ่มเข้าสู่วัยเจริญพันธุ์จนถึงปัจจุบัน
8. **บุตรที่มีชีวิตอยู่ (Children still living : CHL)** หมายถึง บุตรเกิดรอดที่ปัจจุบันยังมีชีวิตอยู่

# คณะผู้จัดทำ CD - ROM

หน่วยงานเจ้าของเรื่อง

สำนักงานสถิติจังหวัดพังงา  
โทร. 0 7641 3243

หน่วยงานผลิตและออกแบบ

กลุ่มบูรณาการข้อมูลสถิติ  
สำนักสถิติพยากรณ์  
โทร. 0 2141 7494



ตารางสถิติในรูปแบบ Format Excel

# ตารางประชากร

# ตารางสถิติในรูปแบบ Format Excel

## ตารางประชากร

- ตารางที่ 1 ประชากรจำแนกตามเพศ ครีวเรือนจำแนกตามประเภทของครีวเรือน อำเภอ และเขตการปกครอง
- ตารางที่ 2 ประชากรจำแนกอายุรายปี เพศ และเขตการปกครอง
- ตารางที่ 3 ประชากรจำแนกตามกลุ่มอายุ เพศ อำเภอ และเขตการปกครอง
- ตารางที่ 4 ประชากรจำแนกตามศาสนา เพศ และเขตการปกครอง
- ตารางที่ 5 ประชากรจำแนกตามสัญชาติ เพศ และเขตการปกครอง
- ตารางที่ 6 ประชากรจำแนกตามภาษาที่ใช้พูดในครีวเรือน เพศ และเขตการปกครอง
- ตารางที่ 7 ประชากรอายุ 3 ปีขึ้นไป จำแนกตามระดับชั้นที่กำลังเรียน กลุ่มอายุ เพศ และเขตการปกครอง
- ตารางที่ 8 ประชากรอายุ 3 ปีขึ้นไป จำแนกตามระดับชั้นที่เรียนสำเร็จ กลุ่มอายุ เพศ และเขตการปกครอง
- ตารางที่ 9 ประชากรอายุ 10 ปีขึ้นไป จำแนกตามการอ่านออกเขียนได้ กลุ่มอายุ เพศ และเขตการปกครอง
- ตารางที่ 10 ประชากรอายุ 13 ปีขึ้นไป จำแนกตามสถานภาพสมรส กลุ่มอายุ เพศ และเขตการปกครอง
- ตารางที่ 11 หญิงเคยสมรสอายุ 13 ปีขึ้นไป จำแนกตามจำนวนบุตรเกิดรอด จำนวนบุตรเกิดรอดโดยเฉลี่ย กลุ่มอายุของหญิง และเขตการปกครอง
- ตารางที่ 12 หญิงเคยสมรสอายุ 13 ปีขึ้นไป จำแนกตามจำนวนบุตรที่มีชีวิตอยู่ จำนวนบุตรที่มีชีวิตอยู่โดยเฉลี่ย กลุ่มอายุของหญิง และเขตการปกครอง
- ตารางที่ 13 ประชากรจำแนกตามลักษณะความพิการ เพศ และเขตการปกครอง
- ตารางที่ 14 ประชากรอายุ 15 ปีขึ้นไปทำงานในรอบปี จำแนกตามหมวดอาชีพ กลุ่มอายุ เพศ และเขตการปกครอง
- ตารางที่ 15 ประชากรอายุ 15 ปีขึ้นไปทำงานในรอบปี จำแนกตามหมวดอุตสาหกรรม กลุ่มอายุ เพศ และเขตการปกครอง
- ตารางที่ 16 ประชากรอายุ 15 ปีขึ้นไปทำงานในรอบปี จำแนกตามสถานภาพการทำงาน กลุ่มอายุ เพศ และเขตการปกครอง
- ตารางที่ 17 ประชากรจำแนกตามสถานที่เกิด เพศ และเขตการปกครอง
- ตารางที่ 18 ประชากรจำแนกตามลักษณะการย้ายถิ่น เพศ และเขตการปกครอง
- ตารางที่ 19 ประชากรที่ย้ายถิ่นภายใน 5 ปี จำแนกตามสถานที่อยู่ก่อนย้าย กลุ่มอายุ และเพศ
- ตารางที่ 20 ประชากรที่ย้ายถิ่นภายใน 5 ปี จำแนกตามเหตุผลของการย้ายถิ่น เพศ และเขตการปกครอง
- ตารางที่ 21 ประชากรจำแนกตามการมีชื่อในทะเบียนบ้าน เพศ และเขตการปกครอง
- ตารางที่ 22 ครีวเรือนส่วนบุคคลจำแนกตามกลุ่มอายุของหัวหน้าครีวเรือน เพศ และเขตการปกครอง

ตารางเคหะ

## ตารางสถิติในรูปแบบ Format Excel

### ตารางคะแนน

- ตารางที่ 1 คริวเรือส่วนบุคคล จำแนกตามประเภทของที่อยู่อาศัย การครอบครองที่อยู่อาศัย และเขตการปกครอง
- ตารางที่ 2 คริวเรือส่วนบุคคล จำแนกตามประเภทของที่อยู่อาศัย ลักษณะของที่อยู่อาศัย และเขตการปกครอง
- ตารางที่ 3 คริวเรือส่วนบุคคล จำแนกตามการถือกรรมสิทธิ์ที่ดิน การครอบครองที่อยู่อาศัย และเขตการปกครอง
- ตารางที่ 4 คริวเรือส่วนบุคคล จำแนกตามขนาดของครัวเรือน ประเภทของที่อยู่อาศัย และเขตการปกครอง
- ตารางที่ 5 คริวเรือส่วนบุคคล จำแนกตามเชื้อเพลิงส่วนใหญ่ที่ใช้ในการประกอบอาหาร ประเภทของที่อยู่อาศัย และเขตการปกครอง
- ตารางที่ 6 คริวเรือส่วนบุคคล จำแนกตามลักษณะการใช้ส้วม ประเภทของที่อยู่อาศัย และเขตการปกครอง
- ตารางที่ 7 คริวเรือส่วนบุคคล จำแนกตามแหล่งที่มาของน้ำดื่ม และน้ำใช้ส่วนใหญ่ ประเภทของที่อยู่อาศัย และเขตการปกครอง
- ตารางที่ 8 คริวเรือส่วนบุคคล จำแนกตามการเป็นเจ้าของเครื่องใช้ การมีอุปกรณ์เทคโนโลยี และเขตการปกครอง