



สำมะโนประชากรและเคหะ พ.ศ. 2553

The 2010 Population and Housing Census

จังหวัดพระนครศรีอยุธยา

Changwat Phra Nakhon Si Ayutthaya



สำนักงานสถิติแห่งชาติ

National Statistical Office



หนังสือสำมะโนประชากรประเทศไทย
สำนักงานสถิติแห่งชาติ

คำนำ

บทสรุปสำหรับผู้บริหาร

ตัวชี้วัดที่สำคัญ พ.ศ. 2533 - 2553

บทที่ 1 บทนำ

- ❖ ความเป็นมา
- ❖ วัตถุประสงค์
- ❖ ประโยชน์ของข้อมูล
- ❖ ดัชนีรวม
- ❖ วันสำมะโน
- ❖ ข้อมูลที่เก็บรวบรวม
- ❖ วิธีการเก็บรวบรวมข้อมูล
- ❖ บทนิยาม
- ❖ ข้อสังเกตสำหรับผู้ใช้อข้อมูล

บทที่ 2 บทสรุป

ภาคประชากร

- ❖ ลักษณะทางประชากร
- ❖ ลักษณะทางสังคมและเศรษฐกิจ
- ❖ภาวะเจริญพันธุ์
- ❖ การย้ายถิ่น

ภาคเคหะ

- ❖ ประเภทและลักษณะของที่อยู่อาศัย
- ❖ การครอบครองที่อยู่อาศัยและที่ดินที่เป็นที่ตั้งของที่อยู่อาศัย
- ❖ แหล่งที่มาของน้ำดื่ม น้ำใช้
- ❖ ประเภทของการใช้สอย
- ❖ การใช้เชื้อเพลิงในการประกอบอาหาร
- ❖ การเป็นเจ้าของเครื่องใช้ในครัวเรือน

สารบัญตารางสถิติ

- ❖ ตารางประชากร
- ❖ ตารางเคหะ

ภาคผนวก

- ❖ วิธีการประมาณผล
- ❖ แบบสอบถาม (แบบแจกนับ สปค.2)
- ❖ นิยามศัพท์ทางประชากร

คณะผู้จัดทำ CD-ROM

หน่วยงานที่เผยแพร่

ตารางสถิติในรูป Format Excel

- ❖ ตารางประชากร
- ❖ ตารางเคหะ

หน่วยงานเจ้าของเรื่อง	<p>สำนักสถิติสังคม สำนักงานสถิติแห่งชาติ โทรศัพท์ 0 2143 1334 0 2142 1254 โทรสาร 0 2143 8137 ไปรษณีย์อิเล็กทรอนิกส์ : spophouc@nso.go.th</p>
หน่วยงานที่เผยแพร่	<p>สำนักสถิติพยากรณ์ สำนักงานสถิติแห่งชาติ ศูนย์ราชการเฉลิมพระเกียรติ 80 พรรษา อาคารรัฐประศาสนภักดี ชั้น 2 ถนนแจ้งวัฒนะ เขตหลักสี่ กรุงเทพฯ 10210 โทรศัพท์ 0 2142 1234 0 2141 7501 โทรสาร 0 2143 8133 ไปรษณีย์อิเล็กทรอนิกส์ : services@nso.go.th</p>
ปีที่จัดพิมพ์	2555
Division-in-Charge	<p>Population Statistics Group Social Statistics Bureau National Statistical Office, Tel. +66 (0) 2143 1334 +66 (0) 2142 1254 Fax. +66 (0) 2143 8137 E-mail : spophouc@nso.go.th</p>
Distributed by	<p>Statistical Forecasting Bureau, National Statistical Office, The Government Complex, Ratthaprasasanabhakti Building, 2nd Floor, Chaeng Watthana Rd., Laksi, Bangkok 10210 Tel. +66 (0) 2142 1234 +66 (0) 2141 7501 Fax. +66 (0) 2143 8133 E-mail : services@nso.go.th</p>
Published	2012

คำนำ

สำนักงานสถิติแห่งชาติ ได้จัดทำสำมะโนประชากรและเคหะทุก 10 ปี ตามข้อเสนอแนะขององค์การสหประชาชาติ เพื่อเก็บรวบรวมข้อมูลพื้นฐานเกี่ยวกับจำนวนและลักษณะต่าง ๆ ทางเศรษฐกิจและสังคม ตลอดจนสภาพการอยู่อาศัยของประชากรทุกคนตามที่อยู่จริงทั่วราชอาณาจักร ดังนั้น การทำสำมะโนประชากรและเคหะจึงเป็นเสมือนการฉายภาพนิ่งของประชากรและเคหะของประเทศไทยในขณะเวลาหนึ่ง เพื่อแสดงให้เห็นจำนวนและลักษณะต่างๆ ของประชากรที่อยู่จริงในประเทศไทย ณ วันสำมะโน (1 กันยายน 2553)

เนื่องจากปริมาณงานทั้งประเทศมีจำนวนมาก การประมวลผลข้อมูลรายละเอียดไม่อาจแล้วเสร็จในเวลาอันสั้น สำนักงานสถิติแห่งชาติ ตระหนักถึงความต้องการใช้ข้อมูลอย่างรีบด่วนของผู้ที่เกี่ยวข้องทุก ๆ ฝ่าย จึงได้จัดทำรายงานผลเบื้องต้น จากสำมะโนประชากรและเคหะ พ.ศ. 2553 เพื่อเสนอผลที่สำคัญในภาพรวมของประชากรและที่อยู่อาศัยในระดับจังหวัด ภาค และเขตการปกครอง ต่อมาได้จัดทำรายงานผลล่วงหน้า โดยเลือกครัวเรือนตัวอย่าง 1% มาทำการประมวลผลก่อน เพื่อเสนอจำนวนและลักษณะต่าง ๆ ของประชากรและลักษณะของที่อยู่อาศัย ซึ่งเสนอผลในระดับภาคและระดับประเทศ

รายงานฉบับนี้ เป็นรายงานฉบับสมบูรณ์รายจังหวัด โดยประมวลผลข้อมูลจากครัวเรือนทั้งหมดในจังหวัด เพื่อเสนอข้อมูลรายละเอียดต่าง ๆ และตัวชี้วัดทางประชากร เศรษฐกิจ และสังคม ตลอดจนลักษณะของที่อยู่อาศัยในระดับจังหวัดตามเขตการปกครอง หลังจากรายงานผลรายจังหวัดเสร็จสิ้นแล้ว จะนำเสนอรายงานผลรายภาค และฉบับทั่วราชอาณาจักรต่อไป

สำมะโนประชากรและเคหะ พ.ศ. 2553 เป็นโครงการจัดเก็บข้อมูลสถิติขนาดใหญ่ที่ได้รับความร่วมมือจากภาคประชาชนในการให้ข้อมูลที่ถูกต้องตามความเป็นจริง มีการบูรณาการทรัพยากรและองค์ความรู้กับหน่วยงานภาครัฐและภาคเอกชน ทั้งในส่วนกลางและส่วนภูมิภาค ตลอดจนสื่อมวลชน ดังนั้นสำนักงานสถิติแห่งชาติจึงขอขอบคุณทุกท่านที่ได้ให้ความร่วมมืออย่างดีมา ณ ที่นี้

สำนักงานสถิติแห่งชาติ
กระทรวงเทคโนโลยีสารสนเทศและการสื่อสาร

บทสรุปสำหรับผู้บริหาร

สำนักงานสถิติแห่งชาติ ได้จัดทำสำมะโนประชากรและเคหะทุก 10 ปี ตามข้อเสนอแนะขององค์การสหประชาชาติ (United Nation) ซึ่งขณะนี้ประมาณ 230 ประเทศทั่วโลกได้มีการจัดทำสำมะโน สำหรับการจัดทำสำมะโนประชากรและเคหะ พ.ศ. 2553 นี้เป็นสำมะโนประชากรครั้งที่ 11 ซึ่งครบรอบ 100 ปี สำมะโนประชากรของประเทศไทยและเป็นสำมะโนเคหะครั้งที่ 5 เพื่อแสดงให้เห็นจำนวนและลักษณะต่างๆ ของประชากรตามที่อยู่จริงในประเทศไทยและที่อยู่อาศัยจริงของประชากร ณ วันสำมะโน (1 กันยายน 2553)

ภาคประชากร

1. ลักษณะประชากร

1.1 จำนวนประชากรและการกระจายตัวของประชากร

จำนวนประชากรในจังหวัดพระนครศรีอยุธยา ณ วันสำมะโนหรือวันที่ 1 กันยายน 2553 มีจำนวน 870,671 คน เป็นชาย 422,652 คน (ร้อยละ 48.5) และหญิง 448,019 คน (ร้อยละ 51.5) อัตราเพิ่มโดยเฉลี่ยของประชากรในช่วงปี 2543-2553 คิดเป็นร้อยละ 1.80 ต่อปี

แผนภูมิ 1 จำนวนประชากร และอัตราเพิ่มประชากรต่อปี พ.ศ. 2533 - 2553

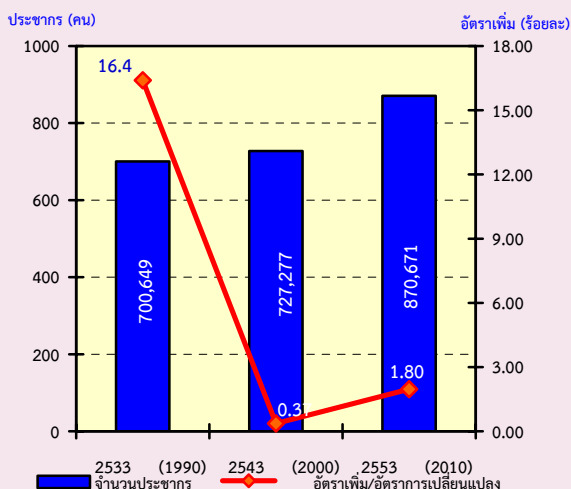

เมื่อพิจารณาการกระจายตัวของประชากรพบว่า ประชากรในเขตเทศบาลมีจำนวน 365,736 คน (ร้อยละ 42.0) ส่วนประชากรนอกเขตเทศบาลมีจำนวน 504,935 คน (ร้อยละ 58.0) เมื่อเปรียบเทียบระหว่างอำเภอ พบว่า อำเภอพระนครศรีอยุธยา มีประชากรอาศัยมากที่สุดคือ 150,856 คน (ร้อยละ 17.3) ส่วนอำเภอบ้านแพรกมีประชากรอาศัยอยู่น้อยที่สุดคือ 7,661 คน (ร้อยละ 0.9)

แผนภูมิ 2 จำนวนประชากร จำแนกตามรายอำเภอ

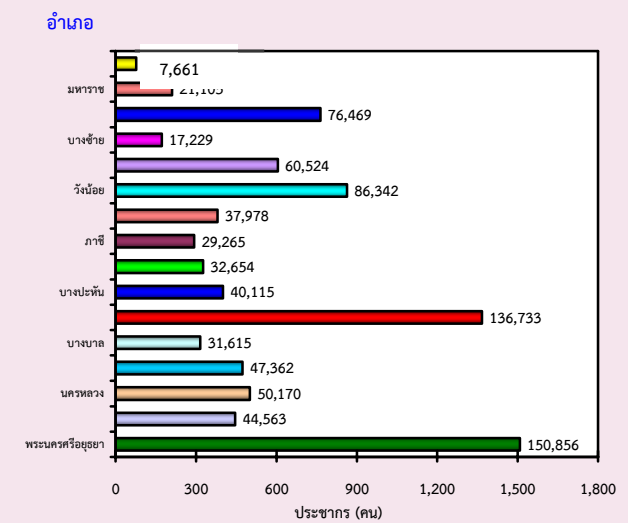

1.2 ความหนาแน่นของประชากร

จังหวัดพระนครศรีอยุธยา มีพื้นที่ประมาณ 2,556.64 ตารางกิโลเมตร มีความหนาแน่นของประชากร โดยเฉลี่ย 340.6 คนต่อพื้นที่ 1 ตารางกิโลเมตร อำเภอที่มีความหนาแน่นของประชากรมากที่สุด คือ อำเภอพระนครศรีอยุธยา 1,155.3 คนต่อพื้นที่ 1 ตารางกิโลเมตร และอำเภอที่มีความหนาแน่นน้อยที่สุด คือ อำเภอบางซ้าย 114.3 คนต่อพื้นที่ 1 ตารางกิโลเมตร

**แผนภูมิ 3 ความหนาแน่นของประชากรโดยเฉลี่ย
จำแนกตามอำเภอ**

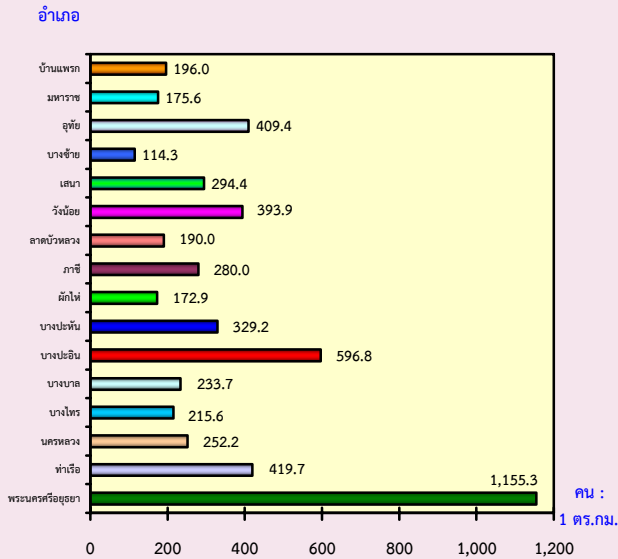

**1.3 จำนวนครัวเรือน ขนาดของครัวเรือนและ
เพศของหัวหน้าครัวเรือน**

จำนวนครัวเรือนทั้งสิ้น ณ วันสำมะโน (1 กันยายน 2553) มี 307,760 ครัวเรือน ร้อยละ 99.2 มีลักษณะเป็นครัวเรือนส่วนบุคคล โดยมีขนาดของครัวเรือนเฉลี่ย 2.7 คน และมีหัวหน้าครัวเรือนเป็นชายมากกว่าหญิง ร้อยละ 59.2 และร้อยละ 40.8 ตามลำดับ

1.4 โครงสร้างทางอายุและเพศของประชากร

เมื่อพิจารณาประชากรตามกลุ่มอายุ พบว่ามีประชากรวัยแรงงาน (อายุ 15-59 ปี) ประมาณร้อยละ 72.0 ที่เหลือเป็นประชากรวัยเด็กและวัยสูงอายุ ถ้าเปรียบเทียบระหว่างเพศ พบว่าประชากรวัยเด็กและวัยแรงงานจะเป็นชายสูงกว่าหญิงเล็กน้อย ส่วนประชากรวัยสูงอายุจะเป็นหญิงมากกว่าชาย

ในด้านอัตราการส่วนการเป็นภาระ หมายถึง การที่ประชากรวัยแรงงานอายุ 15-59 ปี ต้องรับภาระประชากรในวัยอื่นๆ พบว่าอัตราการส่วนการเป็นภาระรวมคิดเป็น 38.9 คือประชากรที่อยู่ในวัยทำงาน 100 คน ต้องรับภาระเลี้ยงดูเด็ก และคนชรา ประมาณ 39 คน

**แผนภูมิ 4 ร้อยละของประชากร จำแนกตาม
กลุ่มอายุและเพศ**

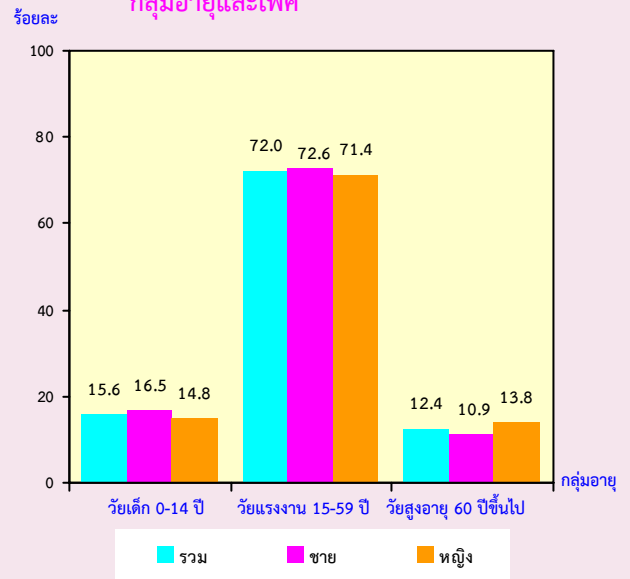

1.5 ศาสนา สัญชาติและสถานภาพสมรส

ประชากรในจังหวัดพระนครศรีอยุธยา ส่วนใหญ่ นับถือศาสนาพุทธร้อยละ 95.3 และเป็นผู้มีสัญชาติไทย ร้อยละ 97.7 ตามลำดับ

สถานภาพสมรสของประชากรอายุตั้งแต่ 13 ปีขึ้นไป พบว่า เกินกว่าร้อยละ 50 ของประชากรเป็นผู้ที่สมรส โดยสัดส่วนผู้สมรสของเพศชายและเพศหญิงไม่แตกต่างกันมากนัก นอกจากนี้ ยังพบว่าประชากรชายที่อยู่เป็นโสดจะสูงกว่าหญิง แต่ประชากรหญิงจะมีสัดส่วนของการเป็นหม้าย แยกกันอยู่ สูงกว่าชายกว่า 2 เท่า

**แผนภูมิ 5 ร้อยละของประชากรอายุ 13 ปีขึ้นไป
จำแนกตามสถานภาพสมรส**

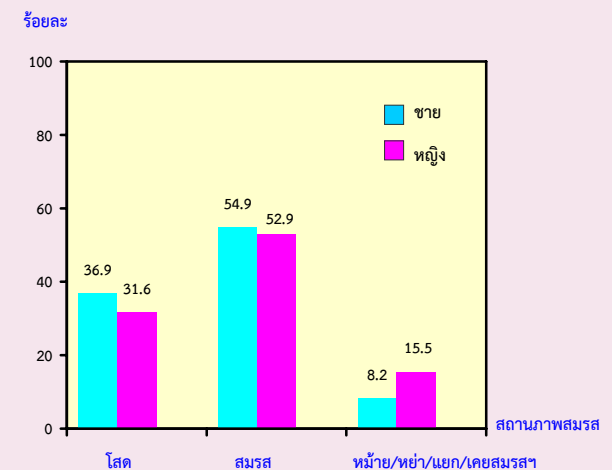

1.6. การมีชื่อในทะเบียนบ้าน

จากการสอบถามเรื่องการมีชื่อในทะเบียนบ้านตามที่อยู่จริง พบว่าประชากรที่อาศัยในจังหวัดพระนครศรีอยุธยาและมีชื่ออยู่ในทะเบียนบ้านที่อาศัยอยู่ปัจจุบัน ร้อยละ 71.8 มีชื่อในทะเบียนบ้านอื่น ร้อยละ 26.0 ส่วนที่เหลือเป็นผู้ที่มีชื่อในทะเบียนบ้านในประเทศอื่น ๆ หรือไม่มีในประเทศใดเลย ร้อยละ 2.1 และร้อยละ 0.1 ตามลำดับ

2. ลักษณะทางสังคมและเศรษฐกิจ

2.1 การศึกษา การอ่านออกและเขียนได้

ด้านการศึกษา พบว่า ประชากรกลุ่มอายุ 6-24 ปี ซึ่งเป็นวัยที่ควรกำลังศึกษาอยู่ในระดับใดระดับหนึ่ง มีผู้ที่ไม่ได้กำลังเรียน ร้อยละ 29.8 สำหรับประชากรอายุ 15 ปีขึ้นไป ที่สำเร็จการศึกษาสูงกว่าระดับประถมศึกษา มีร้อยละ 55.7 โดยประชากรในเขตเทศบาลสำเร็จการศึกษาสูงกว่าระดับประถมศึกษา มากกว่านอกเขตเทศบาล (ร้อยละ 59.3 และ 53.0) ตามลำดับ

เมื่อพิจารณาอัตราการอ่านออกและเขียนได้ของประชากรอายุ 15 ปีขึ้นไป พบว่า เกินร้อยละ 90 ของประชากรในจังหวัดพระนครศรีอยุธยาสามารถอ่านออกและเขียนได้ในภาษาไทย สำหรับการอ่านออกและเขียนได้ในภาษาอื่น มีร้อยละ 11.3

แผนภูมิ 6 ร้อยละของประชากรอายุ 15 ปีขึ้นไป จำแนกตามการอ่านออกและเขียนได้

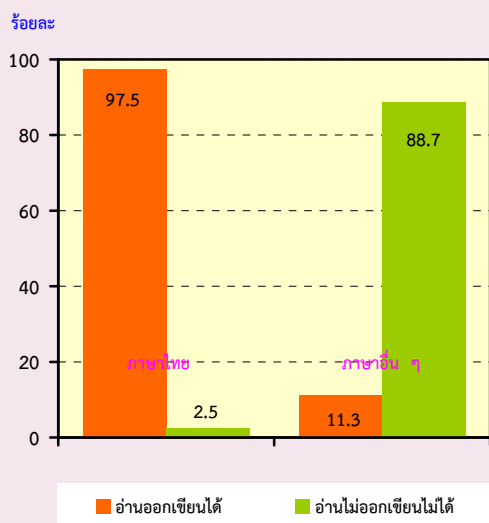

การอ่านออก
และเขียนได้

2.2 การทำงานในรอบปี

ประชากรอายุ 15 ปีขึ้นไป ที่มีงานทำในรอบปีที่แล้ว (1 กันยายน 2552 ถึง 31 สิงหาคม 2553) ของจังหวัดพระนครศรีอยุธยา จำนวน 563,458 คน คิดเป็นร้อยละ 77.6 ของประชากรอายุ 15 ปีขึ้นไป เป็นผู้ทำงานนอกภาคเกษตรกรรมมากกว่าในภาคเกษตรกรรม ร้อยละ 86.9 และ 13.1 ตามลำดับ โดยส่วนใหญ่ทำงานในสาขาการผลิต ร้อยละ 49.3

แผนภูมิ 7 ร้อยละของประชากรอายุ 15 ปีขึ้นไป ที่มีงานทำ จำแนกตามประเภทกิจกรรมที่ทำ

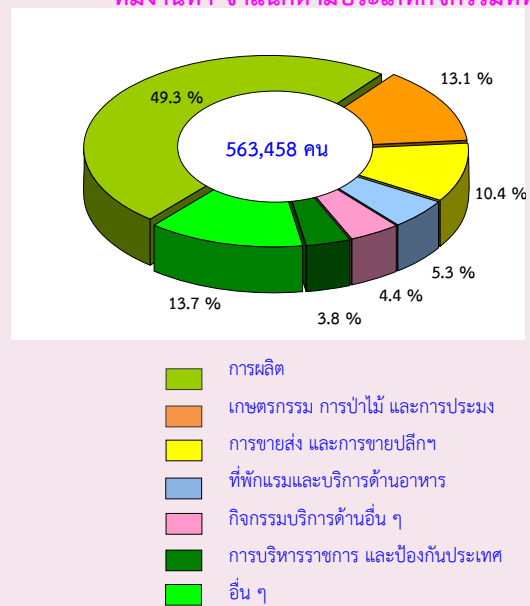

สำหรับผู้มีงานทำ ในรอบปีส่วนใหญ่ทำงานในฐานะลูกจ้างเอกชน ร้อยละ 63.9 และประกอบธุรกิจส่วนตัวโดยไม่มีลูกจ้าง ร้อยละ 20.4

แผนภูมิ 8 ร้อยละของประชากรอายุ 15 ปี ขึ้นไป ที่มีงานทำ จำแนกตามสถานภาพการทำงาน

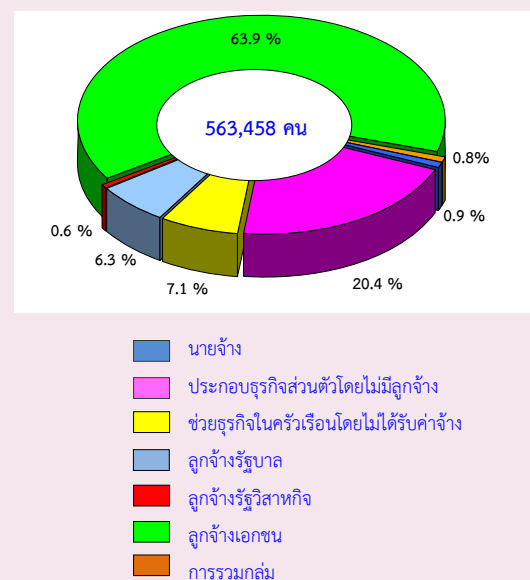

3. ภาวะเจริญพันธุ์

จากการสอบถามผู้หญิงที่มีอายุ 13 ปีขึ้นไปของจังหวัดพระนครศรีอยุธยา ในเรื่องของการมีบุตรพบว่า ผู้หญิง 1 คน มีบุตรที่ตนเองเป็นผู้ให้กำเนิดและมีชีวิตอยู่ขณะคลอดหรือบุตรเกิดรอดโดยเฉลี่ยมีประมาณ 1.06 คน เมื่อพิจารณาเฉพาะหญิงเคยสมรสที่อยู่ในวัยเจริญพันธุ์ 15-49 ปี พบว่า มีบุตรเกิดรอดโดยเฉลี่ย 1.16 คน ซึ่งต่ำกว่าเมื่อ 10 ปีที่แล้ว (1.63 คน) ส่วนอายุเฉลี่ยเมื่อสมรสครั้งแรก ผู้หญิงจะแต่งงานเร็วกว่าผู้ชาย (26 ปี และ 28 ปี ตามลำดับ)

4. การย้ายถิ่น

4.1 สถานที่เกิด และระยะเวลาการอยู่อาศัย

ในสถานที่อยู่ปัจจุบันและเหตุผลของการย้ายถิ่น

จากการทำสำมะโนประชากรและเคหะ พ.ศ. 2553 พบว่า ประชากรที่เกิดในจังหวัดพระนครศรีอยุธยา และปัจจุบันอาศัยอยู่ในจังหวัดที่เกิด มีร้อยละ 78.2 สำหรับประชากรที่มีการย้ายถิ่นในช่วง พ.ศ. 2548-2553 มีร้อยละ 9.5 ซึ่งเหตุผลของการย้ายถิ่นส่วนใหญ่ คือ ย้ายเพื่อหางานทำ ร้อยละ 43.8 รองลงมา คือ ย้ายที่อยู่อาศัย ร้อยละ 19.8

ภาคเคหะ

1. ประเภทและลักษณะของที่อยู่อาศัย และการครอบครองที่อยู่อาศัย

เมื่อศึกษาถึงประเภทและลักษณะของที่อยู่อาศัยของครัวเรือนส่วนบุคคลในจังหวัดพระนครศรีอยุธยา ในปี 2553 พบว่า ร้อยละ 49.2 มีที่อยู่อาศัยเป็นบ้านเดี่ยว ร้อยละ 99.7 ลักษณะของที่อยู่อาศัยส่วนใหญ่ปลูกสร้างด้วยวัสดุที่ถาวร คือ ติก ไม้ และครึ่งติกครึ่งไม้

เมื่อพิจารณาถึงการครอบครองหรือการเป็นเจ้าของในที่อยู่อาศัยของประชากรในจังหวัด มีประมาณร้อยละ 51.3 รองลงมา เป็นการเช่าที่อยู่อาศัยร้อยละ 44.3

แผนภูมิ 9 ร้อยละของครัวเรือนส่วนบุคคล จำแนกตามประเภทที่อยู่อาศัย

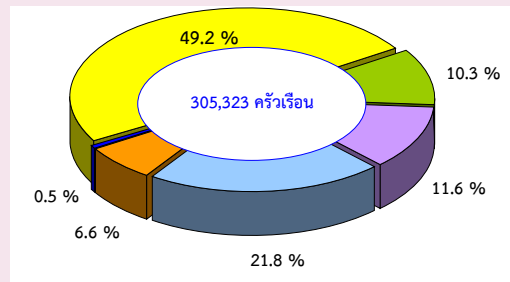

- บ้านเดี่ยว
- ทาวน์เฮาส์ บ้านแฝด ทาวน์โฮม
- คอนโดมิเนียม แมนชั่น
- แพลต อพาร์ทเมนท์ หอพัก
- ตึกแถว ห้องแถว เรือนแถว
- อื่น ๆ (รวมที่อยู่อาศัยเป็นห้องภายในบ้าน ห้องภายในสำนักงาน เรือ แพ และรถ)

2. แหล่งที่มาของน้ำดื่ม น้ำใช้ และประเภทของการใช้ส้วม

สำหรับแหล่งที่มาของน้ำดื่มในจังหวัดพระนครศรีอยุธยา พบว่า ครัวเรือนส่วนบุคคลที่อยู่ในเขตเทศบาลจะดื่มน้ำบรรจุขวด/ตู้ น้ำดื่มหยอดเหรียญ สูงกว่านอกเขตเทศบาล (ร้อยละ 77.4 และ 68.9 ตามลำดับ) ส่วนครัวเรือนนอกเขตเทศบาลดื่มน้ำฝน สูงกว่าในเขตเทศบาล (ร้อยละ 13.6 และ 3.1 ตามลำดับ) และสำหรับน้ำใช้นั้น ครัวเรือนส่วนใหญ่เกินกว่าร้อยละ 90 ทั้งในเขตเทศบาลและนอกเขตเทศบาลใช้น้ำประปา

แผนภูมิ 10 ร้อยละของครัวเรือนส่วนบุคคล จำแนกตามแหล่งที่มาของน้ำดื่ม และเขตการปกครอง

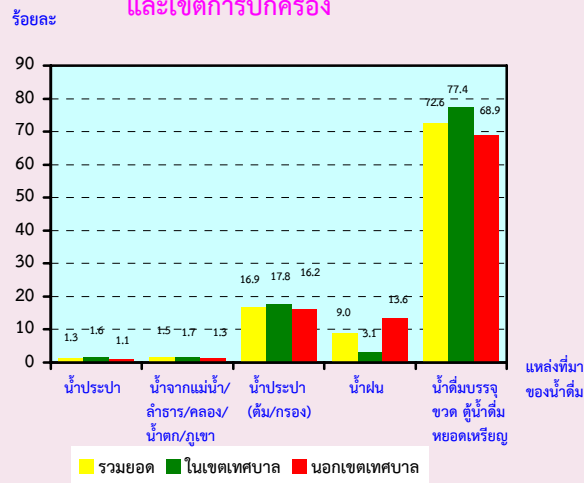

ประเภทของส้วมที่ใช้ในจังหวัดพระนครศรีอยุธยา พบว่า คร้วเรือนส่วนใหญ่เกินกว่าร้อยละ 50 ใช้ส้วมแบบนั่งห้อยเท้า รองลงมาใช้ส้วมแบบนั่งยอง ซึ่งมีลักษณะเดียวกันทั้งในเขตเทศบาล และนอกเขตเทศบาล

3. การใช้เชื้อเพลิงในการประกอบอาหาร

สำหรับการใช้เชื้อเพลิงในการประกอบอาหารของครัวเรือนในจังหวัดพระนครศรีอยุธยา พบว่าส่วนใหญ่เกินกว่าร้อยละ 60 ใช้ก๊าซเป็นเชื้อเพลิงในการประกอบอาหาร โดยมีลักษณะเช่นเดียวกันทั้งในเขตเทศบาลและนอกเขตเทศบาล

4. การเป็นเจ้าของเครื่องใช้ในครัวเรือน

การเป็นเจ้าของเครื่องใช้ต่าง ๆ ในครัวเรือน หมายถึง การเป็นเจ้าของ โทรทัศน์ เครื่องเล่นวีซีดี/ดีวีดี โทรศัพท์มือถือ คอมพิวเตอร์ ตู้เย็น/ตู้แช่ เครื่องซักผ้า เครื่องปรับอากาศ รถยนต์ รถจักรยานยนต์ และรถที่ใช้ในการเกษตร พบว่าเครื่องใช้ดังกล่าวจะมีในครัวเรือนที่อยู่นอกเขตเทศบาลมากกว่าในเขตเทศบาล ยกเว้น โทรศัพท์มือถือ ไมโครเวฟ/เตาอบ และเครื่องปรับอากาศจะมีในครัวเรือนที่อยู่ในเขตเทศบาลมากกว่านอกเขตเทศบาล

นอกจากนี้ยังสอบถามถึงการมีอุปกรณ์และการใช้เทคโนโลยี คือ เคเบิลทีวี จานดาวเทียม และการใช้อินเทอร์เน็ตในครัวเรือน พบว่า ส่วนใหญ่ครัวเรือนในเขตเทศบาลมีการใช้เคเบิลทีวี และอินเทอร์เน็ตสูงกว่านอกเขตเทศบาล ในขณะที่ครัวเรือนนอกเขตเทศบาลมีการใช้จานดาวเทียมสูงกว่าในเขตเทศบาล

ตัวชี้วัดที่สำคัญของประชากรและที่อยู่อาศัย พ.ศ. 2533 - 2553

Key indicators of the population and housing 1990 - 2010

รายการ	2533	2543	2553	Items
	1990	2000	2010	
ลักษณะทางประชากร				Demographic characteristics
ประชากรรวม ('000)	700.6	727.3	870.7	Total population ('000)
ประชากรในเขตเทศบาล (%)	29.9	33.0	42.0	Population in municipal area (%)
อัตราส่วนเพศ (ชายต่อหญิง 100 คน)	93.0	93.3	94.3	Sex ratio (males per 100 females)
อัตราการเพิ่มของประชากรต่อปี	1.52	0.37	1.80	Annual growth rate
อายุมัธยฐาน (ปี)	27.6	30.2	34.1	Median age (years)
ประชากรตามหมวดอายุ				Population by age group
วัยเด็ก 0-14 ปี (%)	26.7	21.6	15.6	0-14 years (%)
วัยแรงงาน 15-59 ปี (%)	61.0	66.3	72.0	15-59 years (%)
วัยสูงอายุ 60 ปีขึ้นไป (%)	12.3	12.1	12.4	60 years and over (%)
อัตราส่วนการเป็นภาระ (ต่อประชากร 15-59 ปี 100 คน)				Age dependency ratio (per 100 adults 15-59 years)
รวม	63.9	51.0	38.9	Total
ประชากร 0-14 ปี	43.8	32.7	21.7	0 - 14 years
ประชากร 60 ปีขึ้นไป	20.1	18.3	17.2	60 years and over
อายุเฉลี่ยเมื่อแรกสมรส				Singulate mean age at first marriage (SMAM)
รวม	25.8	25.6	26.6	Total
ชาย	26.9	26.8	27.8	Males
หญิง	24.6	24.5	25.6	Females
ประชากรที่มีสัญชาติไทย (%)	na	99.8	97.7	Thai citizenship (%)
ประชากรที่ไม่ใช่สัญชาติไทย (%)	na	0.2	2.3	Non Thai citizenship (%)
ประชากรที่นับถือศาสนาพุทธ (%)	94.9	94.3	95.3	Buddhism (%)
ประชากรที่นับถือศาสนาอิสลาม (%)	4.8	4.8	4.3	Muslims (%)
ประชากรที่มีชื่อในทะเบียนบ้านตามที่อยู่อาศัยจริง (%)	na	na	71.8	Registered in actual resident (%)
ประชากรที่มีชื่อในทะเบียนบ้านภายในจังหวัดที่อยู่อาศัยจริง (%)	na	na	81.0	Registered in actual provincial resident (%)
การศึกษา				Education
จำนวนปีโดยเฉลี่ยที่สำเร็จการศึกษาของประชากรอายุ 15 ปีขึ้นไป	5.8	7.5	8.7	Average years of education attainment of population aged 15 years and over
ประชากรอายุ 6-24 ปี ที่ไม่ได้กำลังเรียนหนังสือ (%)	46.4	42.1	29.8	Population aged 6-24 years not attending school (%)
การอ่านออกเขียนได้ของประชากรอายุ 15 ปี ขึ้นไป				Literacy of population aged 15 years and over
ประชากรที่อ่านและเขียนภาษาใดก็ได้ (%)	na	96.2	99.5	Population can read and write the language (%)
ประชากรที่อ่านและเขียนภาษาไทยได้ (%)	94.7	na	97.5	Population can read and write Thai language (%)
ประชากรที่อ่านและเขียนภาษาอื่นได้ (%)	na	na	11.3	Population can read and write others language (%)

na : ไม่มีข้อมูลในปีนั้น

not available

ตัวชี้วัดที่สำคัญของประชากรและที่อยู่อาศัย พ.ศ. 2533 - 2553 (ต่อ)

Key indicators of the population and housing 1990 - 2010 (Contd.)

รายการ	2533	2543	2553	Items
	1990	2000	2010	
การทำงานของประชากรอายุ 15 ปี ขึ้นไป				Employment of population aged 15 years and over
ประชากรที่ทำงานในรอบปีทั้งสิ้น (%)	72.0	66.8	77.6	Population work in the last year (%)
ประชากรที่ทำงานในภาคเกษตรกรรม (%)	38.9	19.2	13.1	Population in agricultural sector (%)
สถานภาพการทำงาน (%)				Work status (%)
นายจ้าง	0.4	0.9	0.9	Employers
ธุรกิจส่วนตัวโดยไม่มีลูกจ้าง	24.5	22.4	20.4	Own account workers
ลูกจ้าง (รัฐบาล/รัฐวิสาหกิจ/เอกชน)	48.0	63.0	70.8	Employees
ช่วยธุรกิจในครัวเรือนโดยไม่ได้รับค่าจ้าง	27.1	13.7	7.1	Unpaid family workers
การรวมกลุ่ม	na	a	0.7	Members of producers' cooperatives
ภาวะเจริญพันธุ์				Fertility
จำนวนบุตรเกิดรอดเฉลี่ย (ต่อสตรีเคยสมรสอายุ 15-49 ปี)	2.30	1.63	1.16	Mean number of children ever born (Per ever married woman 15-49 years)
จำนวนบุตรที่มีชีวิตอยู่โดยเฉลี่ย (ต่อสตรีเคยสมรสอายุ 15-49 ปี)	2.20	1.60	1.15	Mean number of children still living (Per ever married woman 15-49 years)
การย้ายถิ่น				Migration
การย้ายถิ่นในช่วง 5 ปี				Five years migration
ประชากรที่ย้ายถิ่นภายใน 5 ปี (%)	4.7	10.6	9.5	Population who migrated within previous 5 years (%)
ประชากรที่ไม่ได้อาศัยอยู่ในจังหวัดที่เกิด (%)	8.1	18.5	21.8	Population who were not living in province of birth (%)
ลักษณะของครัวเรือน				Households characteristics
จำนวนครัวเรือนทั้งสิ้น	162,311	192,418	307,760	Total households
จำนวนครัวเรือนกลุ่มบุคคล	544	701	2,437	Collective households
จำนวนครัวเรือนส่วนบุคคล	161,767	191,717	305,323	Private households
- ขนาดครัวเรือนเฉลี่ย	4.3	3.7	2.7	- Average households size
- ครัวเรือนคนเดียว (%)	7.5	12.5	26.4	- One person households (%)
- ครัวเรือนที่มีหัวหน้าครัวเรือนเป็นหญิง (%)	28.4	36.4	40.8	- Female - headed households (%)

na : ไม่มีข้อมูลในปีนั้น

not available

a : น้อยกว่า 0.1

Less than 0.1

ตัวชี้วัดที่สำคัญของประชากรและที่อยู่อาศัย พ.ศ. 2533 - 2553 (ต่อ)

Key indicators of the population and housing 1990 - 2010 (Contd.)

รายการ	2533	2543	2553	Items
	1990	2000	2010	
ลักษณะของที่อยู่อาศัย				Housing characteristics
ที่อยู่อาศัยของครัวเรือนใช้วัสดุไม่ถาวร (%)	3.5	4.4	0.1	Households living in non-permanent materials dwelling (%)
ครัวเรือนที่เป็นเจ้าของที่อยู่อาศัย (%)	91.2	78.3	52.2	Households with ownership (%)
ครัวเรือนที่มีสุขลักษณะ (%)	98.2	99.5	99.9	Households with sanitation (%)
1/ ครัวเรือนที่มีน้ำดื่มสะอาด (%)	74.6	97	99.9	Households with safe drinking water (%) ^{1/}
ครัวเรือนที่มีคอมพิวเตอร์ (%)	na	na	18.6	Households with computer (%)
ครัวเรือนที่มีโทรศัพท์มือถือ (%)	na	na	94.4	Households with mobile phone (%)
ครัวเรือนที่มีอินเทอร์เน็ต (%)	na	na	6.8	Households with Internet (%)

na : ไม่มีข้อมูลในปีนั้น

not available

1/ น้ำดื่มสะอาด ได้แก่ น้ำประปา น้ำประปาผ่านการบำบัด (ต้ม/กรอง) น้ำฝน น้ำดื่มบรรจุขวด/ตู้ น้ำดื่มหยอดเหรียญ

Safe drinking water included tap water, treated water, rain water, bottled drinking water.

ปี 2543 น้ำดื่มสะอาด รวมน้ำบาดาล/น้ำบ่อที่ไม่ใช่สาธารณะ

In 2000 : Safe drinking water included private well.

บทที่ 1

บทนำ

1. ความเป็นมา

ประเทศไทยได้จัดทำสำมะโนประชากรขึ้นเป็นครั้งแรกเมื่อ พ.ศ. 2452 และต่อมาใน พ.ศ. 2462 2472 2480 และ 2490 ซึ่งทั้ง 5 ครั้ง จัดทำโดยกระทรวงมหาดไทย (เรียกว่าสำมะโนครัว)

สำนักงานสถิติแห่งชาติ จัดทำสำมะโนประชากรตั้งแต่ พ.ศ. 2503 ตามพระราชบัญญัติสถิติ พ.ศ. 2495 และได้จัดทำทุกกระยะ 10 ปี (2513 2523 2533 และ 2543) ตามอำนาจหน้าที่ที่กำหนดในพระราชบัญญัติสถิติ พ.ศ. 2508 ซึ่งสอดคล้องกับข้อเสนอแนะขององค์การสหประชาชาติ (United Nation) ที่ต้องการให้ประเทศต่างๆ เก็บรวบรวมข้อมูลสถิติเกี่ยวกับประชากรและลักษณะต่างๆ ตลอดจนสภาพการอยู่อาศัยของประชากรในประเทศอย่างน้อยทุกกระยะ 10 ปี ในปีคริสต์ศักราชที่ลงท้ายด้วย “0” เพื่อให้มีข้อมูลใช้ในการพัฒนาประเทศได้อย่างเหมาะสม และสามารถเปรียบเทียบข้อมูลระหว่างประเทศได้ และตั้งแต่ พ.ศ. 2513 เป็นต้นมา สำนักงานสถิติแห่งชาติได้จัดทำสำมะโนประชากรและเคหะไปพร้อมๆ กับการทำสำมะโนประชากรด้วย สำหรับสำมะโนประชากรและเคหะ พ.ศ. 2553 ตามพระราชบัญญัติสถิติ พ.ศ. 2550 จึงนับเป็นสำมะโนประชากรและเคหะครั้งที่ 11 ซึ่งครบรอบ 100 ปี สำมะโนประชากรประเทศไทย และเป็นการทำสำมะโนเคหะครั้งที่ 5 ของประเทศ

2. วัตถุประสงค์

1. เพื่อเก็บรวบรวมข้อมูลโครงสร้างประชากรและที่อยู่จริง และที่อยู่อาศัย เช่น เพศ อายุ ศาสนา สัญชาติ การศึกษา สถานภาพการสมรส การทำงาน และประเภทที่อยู่อาศัย เป็นต้น
2. เพื่อให้ได้ข้อมูลในระดับพื้นที่ย่อย (หมู่บ้าน เทศบาล)
3. เพื่อวัดการเปลี่ยนแปลงโครงสร้างของประชากรและที่อยู่อาศัยในรอบ 10 ปี

3. ประโยชน์ของข้อมูล

ข้อมูลจำนวนประชากรและโครงสร้างของประชากรตามที่อยู่จริง สามารถนำไปใช้ประโยชน์ ดังนี้

3.1 ภาครัฐ

1. ใช้กำหนดนโยบาย และวางแผนด้านประชากร สังคม เศรษฐกิจ และสิ่งแวดล้อม ในระดับประเทศและท้องถิ่นได้อย่างถูกต้องและเหมาะสม
2. จัดเตรียมงบประมาณ เพื่อหาสาธารณสุขโรคและบริการขั้นพื้นฐานต่างๆ ได้ตรงตามความต้องการและจำเป็นที่แท้จริงในพื้นที่ (หมู่บ้าน เทศบาล ตำบล อำเภอ จังหวัด)
3. ใช้เป็นฐานในการคาดประมาณจำนวนประชากรในอนาคต (Population Projection)

4. ใช้ในการประเมินผลแผนพัฒนาเศรษฐกิจและสังคมแห่งชาติฉบับที่ 10 (พ.ศ. 2550-2554) และจัดเตรียมแผนฯ ฉบับที่ 11 (พ.ศ. 2555-2559)

5. ใช้เป็นกรอบในการเลือกตัวอย่าง (Sampling Frame) สำหรับการสำรวจในรายละเอียด เฉพาะเรื่องด้านต่างๆ ของประชากรและครัวเรือน

3.2 ภาคเอกชน

ใช้ข้อมูลโครงสร้างและความหนาแน่นของประชากรในพื้นที่ต่าง ๆ ประกอบการตัดสินใจดำเนิน ธุรกิจ เช่น การตั้งร้านค้า การขยายกิจการ การออกผลิตภัณฑ์/บริการใหม่ ๆ สู่ลูกค้ากลุ่มเป้าหมาย เป็นต้น

3.3 ภาคประชาชน

ได้รับความอยู่ดีมีสุข เนื่องจากได้รับการจากภาครัฐอย่างพอเพียงและทั่วถึง

4. คุ่มรวม

หมายถึง ประชากรและสถานที่ที่ประชากรใช้อาศัยจริง ที่จะถูกเก็บรวบรวมข้อมูลในครั้งนี้ หมายถึง

4.1 ประชากรที่อยู่ในคุ่มรวม ได้แก่

- คนไทยทุกคนที่อาศัยอยู่ในประเทศไทยในวันสำมะโน
- คนที่มีสถานที่อยู่ปกติในประเทศไทย แต่วันสำมะโนไปต่างประเทศชั่วคราว (ไม่ได้ตั้งใจจะตั้งหลักแหล่ง)
- เจ้าหน้าที่ฝ่ายพลเรือนและทหาร รวมทั้งคณะทูตของประเทศไทย พร้อมทั้งครอบครัว ซึ่งมีสำนักงานอยู่ในต่างประเทศ
- คนต่างชาติ/ต่างด้าวที่เข้ามาอยู่ในประเทศไทยเป็นระยะเวลาตั้งแต่ 3 เดือนขึ้นไป นับถึงวันสำมะโน

4.2 ประชากรที่ไม่อยู่ในคุ่มรวม ได้แก่

- เจ้าหน้าที่ฝ่ายพลเรือนและทหาร รวมทั้งคณะทูตต่างประเทศ พร้อมทั้งครอบครัว ซึ่งมีสำนักงานอยู่ในประเทศไทย
- คนต่างชาติ/ต่างด้าวที่เข้ามาอยู่ในประเทศไทยเป็นระยะเวลาไม่ถึง 3 เดือน นับถึงวันสำมะโน
- ผู้อพยพหรือผู้หลบหนีเข้าเมือง ซึ่งอยู่ในค่ายอพยพที่รัฐบาลกำหนด

4.3 คุ่มรวมเคหะ ได้แก่

- สถานที่ที่ใช้อาศัยจริงในประเทศไทยของประชากร ได้แก่ บ้าน อาคาร สิ่งปลูกสร้าง เรือ แพ รถ ห้องภายในสำนักงาน ที่สาธารณะ ได้สะพาน ฯลฯ

5. วันสำมะโน

การทำสำมะโนประชากรและเคหะในครั้งนี้ กำหนดให้ วันที่ 1 กันยายน พ.ศ. 2553 เป็นวันสำมะโน เพื่อใช้อ้างอิงในการนับ จำนวนบ้าน ประชากร และครัวเรือน

6. ข้อมูลที่เก็บรวบรวม

- 1) ข้อมูลเกี่ยวกับประชากรและครัวเรือน ได้แก่ จำนวนประชากรและครัวเรือน เพศ อายุ ศาสนา สัญชาติ ภาษาที่ใช้พูด ขนาดและประเภทของครัวเรือน เพื่อศึกษาลักษณะโครงสร้างประชากร และครัวเรือน
- 2) ข้อมูลเกี่ยวกับการศึกษา ได้แก่ จำนวนนักเรียนและนักศึกษาที่กำลังเรียนในแต่ละชั้น จำนวนผู้จบการศึกษาในแต่ละระดับ การอ่านออกเขียนได้ เพื่อทราบระดับการศึกษาและการรู้หนังสือของประชากร
- 3) ข้อมูลเกี่ยวกับการทำงาน ได้แก่ อาชีพหลัก ลักษณะงาน หรือประเภทกิจการ สถานภาพการทำงาน เพื่อศึกษาถึงการมีงานทำ และลักษณะการทำงานของประชากร
- 4) ข้อมูลเกี่ยวกับภาวะเจริญพันธุ์ ได้แก่ สถานภาพสมรส จำนวนบุตรเกิดรอด เพื่อศึกษาภาวะเจริญพันธุ์ของประชากร
- 5) ข้อมูลเกี่ยวกับการย้ายถิ่น ได้แก่ จังหวัด/ประเทศที่เกิด จังหวัด/ประเทศที่อยู่ก่อนย้าย การย้ายถิ่นระหว่างเมืองและชนบท เพื่อศึกษาลักษณะการย้ายถิ่นของประชากร
- 6) ข้อมูลเกี่ยวกับเคหะ ได้แก่ ประเภทและลักษณะของที่อยู่อาศัย การครอบครองที่อยู่อาศัย การใช้แสงสว่าง การใช้ส้วม ประเภทของเชื้อเพลิงที่ใช้ แหล่งน้ำดื่ม น้ำใช้ และเครื่องใช้ในครัวเรือนประเภทต่าง ๆ เพื่อทราบถึงระดับความเป็นอยู่และสุขลักษณะของประชากร

7. วิธีการเก็บรวบรวมข้อมูล

การเก็บรวบรวมข้อมูลโครงการสำมะโนประชากรและเคหะ พ.ศ. 2553 ได้ดำเนินการพร้อมกันทั่วประเทศ ระหว่างวันที่ 1 กันยายน – 31 ตุลาคม 2553 โดยกำหนดวิธีการเก็บรวบรวมข้อมูลไว้ 4 วิธี คือ

- 1) การสัมภาษณ์โดยพนักงานสนาม เป็นวิธีหลักในการเก็บรวบรวมข้อมูลในการทำสำมะโนประชากรและเคหะครั้งนี้ หมายถึง การส่งพนักงานสนามออกไปสอบถามข้อมูลแต่ละครัวเรือนตามที่อยู่อาศัยจริง
- 2) การทอดแบบ เป็นวิธีที่ผู้ให้ข้อมูลต้องการบันทึกข้อมูลด้วยตนเอง โดยพนักงานสนามมอบแบบสอบถาม พร้อมซองบรรจุแบบให้กับผู้ให้ข้อมูล แล้วนัดหมายมารับ หรือ ส่งคืนทางไปรษณีย์โดยไม่ต้องเสียค่าส่ง
- 3) การให้ข้อมูลทางอินเทอร์เน็ต เป็นวิธีที่ผู้ให้ข้อมูลต้องการบันทึกข้อมูลด้วยตนเองในระบบอินเทอร์เน็ต (Internet)
- 4) การให้ข้อมูลทางโทรศัพท์ เป็นวิธีที่ผู้ให้ข้อมูลต้องการให้ข้อมูลโดยการให้สัมภาษณ์ทางโทรศัพท์ (Telephone Interview Center : TIC)

8. บทนิยาม

ภาคประชากร

8.1 ประเภทของครัวเรือน

ครัวเรือนส่วนบุคคล หมายถึง ครัวเรือนของบุคคลทั่วไป ซึ่งอาจประกอบด้วยบุคคลคนเดียว หรือหลายคน อาศัยอยู่ในบ้านหรือสถานที่อยู่เดียวกัน หรือในบริเวณเดียวกัน จัดหาหรือใช้สิ่งอุปโภคบริโภค อันจำเป็นแก่การครองชีพร่วมกัน โดยบุคคลเหล่านี้อาจเป็นญาติหรือไม่เป็นญาติกันก็ได้

ครัวเรือนกลุ่มบุคคล หมายถึง ครัวเรือนซึ่งประกอบด้วยบุคคลหลายคนประเภทเดียวกัน มาอยู่ร่วมกัน โดยมีกฎหรือระเบียบข้อบังคับระบุไว้ให้มาอยู่ร่วมกัน แบ่งเป็น 2 ประเภท

1) **ครัวเรือนประเภทคนงาน** หมายถึง คนงานที่อาศัยอยู่ร่วมกันในบริเวณโรงงานหรือในสถานที่ที่นายจ้างเป็นผู้จัดหาที่พักให้อยู่ร่วมกัน แยกต่างหากจากครัวเรือนนายจ้าง โดยไม่เสียค่าที่พัก

2) **ครัวเรือนสถาบัน** หมายถึง ครัวเรือนที่อยู่ร่วมกันอย่างมีกฎระเบียบ เช่น วัด เรือนจำ กรม กองทหาร หอพักนักเรียนประจำ หอพักในมหาวิทยาลัย เป็นต้น

8.2 อายุ

หมายถึง อายุเต็มปีบริบูรณ์ นับถึงวันคล้ายวันเกิดครั้งสุดท้าย ก่อนวันที่ 1 กันยายน พ.ศ. 2553

8.3 การอ่านออกและเขียนได้

หมายถึง ความสามารถอ่านออกและเขียนภาษาใดๆ ก็ได้ ในประโยคง่ายๆ โดยเข้าใจ ความหมาย และสามารถใช้ในชีวิตประจำวันได้ รวมทั้งภาษาเบรลล์ของคนตาบอดด้วย ถ้าอ่านออกเพียงอย่างเดียวแต่เขียนไม่ได้ ถือว่าเป็นผู้ที่อ่านและเขียนไม่ได้

8.4 สถานภาพสมรส

หมายถึง ความผูกพันระหว่างชายกับหญิงในการเป็นสามีภรรยา ดังนี้

โสด ได้แก่ ผู้ที่ไม่เคยสมรส หรือไม่เคยอยู่ร่วมกับใครฉันท์สามีภรรยา

สมรส ได้แก่ ผู้ที่อยู่ร่วมกันฉันท์สามีภรรยา ไม่ว่าจะได้ทำการสมรสกันถูกต้องตามกฎหมายหรือไม่ก็ตาม แม้ว่าจะห่างไปสัมพันธ์สามีและภรรยาจะไม่อยู่ด้วยกัน แต่ยังมีความสัมพันธ์ฉันท์สามีภรรยา

หม้าย ได้แก่ ผู้ที่คู่สมรสได้ตายไปแล้ว และขณะนี้ยังไม่ได้สมรสใหม่

หย่า ได้แก่ สามีภรรยาที่หย่ากันโดยถูกต้องตามกฎหมายแล้ว

แยกกันอยู่ ได้แก่ ผู้ที่ไม่ได้อยู่ร่วมกันฉันท์สามีภรรยาแล้ว แต่ยังไม่ได้หย่ากันโดยถูกต้องตามกฎหมาย

เคยสมรสแต่ไม่ทราบสถานภาพ ได้แก่ ผู้ที่เคยสมรสแต่ไม่ทราบว่าสถานภาพใดแน่

8.5 งาน

หมายถึง งานที่ทำเพื่อก่อให้เกิดรายได้หรือเกิดผลผลิต ได้แก่ การทำงานเป็นลูกจ้างเอกชน ลูกจ้างรัฐบาล หรือรัฐวิสาหกิจ หรือองค์กรระหว่างประเทศ การประกอบธุรกิจ อุตสาหกรรม วิชาชีพ และการประกอบการเกษตร

8.6 อาชีพ

หมายถึง ประเภทหรือชนิดของงานที่ผู้นั้นทำอยู่ ซึ่งก่อให้เกิดรายได้หรือเกิดผลผลิต เช่น ครูสอนดนตรี วิศวกรไฟฟ้า สมุห์บัญชี ตำรวจ แพทย์ทั่วไป ทันตแพทย์ พยาบาล นักหนังสือพิมพ์ นักมวย ทำนาข้าว ทำสวนทุเรียน ทำไร่ข้าวโพด รับจ้างกรีดยาง ขับรถแท็กซี่ ขับรถกระบะส่งของ ภารโรง เป็นต้น

8.7 อาชีพหลัก

หมายถึง งานที่ใช้เวลาทำมากที่สุดในรอบ 12 เดือนที่แล้ว ถ้ามีการทำงานเพียง 1 อาชีพให้ถืออาชีพนั้นเป็นอาชีพหลัก

- ถ้ามีการทำงานมากกว่า 1 อาชีพ ให้ถือการทำงานที่ใช้เวลาทำมากที่สุดเป็นอาชีพหลัก
- ถ้าใช้เวลาทำเท่าๆ กัน ให้ถือการทำงานที่ทำรายได้สูงกว่าเป็นอาชีพหลัก

8.8 ประเภทกิจการหรือลักษณะกิจกรรมของสถานที่ทำงาน

หมายถึง ประเภทของกิจกรรมทางเศรษฐกิจที่ได้ดำเนินการโดยสถานประกอบการที่บุคคลนั้นกำลังทำงานอยู่ หรือประเภทของธุรกิจซึ่งบุคคลนั้นได้ดำเนินการอยู่ เช่น ร้านตัดเย็บเสื้อผ้า ธนาคารพาณิชย์ โรงพยาบาลสัตว์ โรงเรียนระดับมัธยมศึกษา เป็นต้น

8.9 สถานภาพการทำงาน

หมายถึง สถานะของบุคคลในการทำงานเชิงเศรษฐกิจทุกประเภท ได้แก่

นายจ้าง หมายถึง ผู้ประกอบธุรกิจของตนเอง (อาจมี “หุ้นส่วน” หรือไม่ก็ได้) เพื่อหวังผลกำไรหรือส่วนแบ่ง และได้จ้างบุคคลตั้งแต่ 1 คนขึ้นไปมาทำงานให้ธุรกิจในฐานะ “ลูกจ้าง” โดยเป็นการจ้างงานบนพื้นฐานของความต่อเนื่อง ไม่รวม ผู้ที่จ้างคนมาทำงานบ้าน ซึ่งไม่เกี่ยวกับธุรกิจ

ผู้ประกอบธุรกิจส่วนตัวโดยไม่มีลูกจ้าง หมายถึง ผู้ประกอบธุรกิจของตนเอง (อาจมี “หุ้นส่วน” หรือไม่ก็ได้) เพื่อหวังผลกำไรหรือส่วนแบ่ง และไม่มีกรจ้าง “ลูกจ้าง” (ที่เป็นการจ้างงานบนพื้นฐานของความต่อเนื่อง) แต่อาจมีสมาชิกในครัวเรือนหรือผู้ฝึกงานมาช่วยทำงานโดยไม่ได้รับค่าจ้างหรือค่าตอบแทน ในลักษณะการจ้างทำงาน

ผู้ช่วยธุรกิจในครัวเรือนโดยไม่ได้รับค่าจ้าง หมายถึง ผู้ที่ช่วยทำธุรกิจหรือการเกษตรของสมาชิกในครัวเรือนเป็นประจำ โดยไม่ได้รับค่าจ้าง และไม่ได้อยู่ในฐานะ “หุ้นส่วน” หรืออาจจะได้รับค่าตอบแทนบ้าง แต่ไม่ใช่ลักษณะของการจ้างทำงาน

ลูกจ้าง หมายถึง ผู้ที่ทำงานโดยได้รับค่าจ้างที่เป็นการจ้างงานบนพื้นฐานของความต่อเนื่อง ไม่มีอำนาจในการตัดสินใจในการดำเนินงาน ค่าจ้างที่ได้รับอาจเป็นรายเดือน รายวัน รายชั่วโมง รายชิ้น หรือเหมาจ่าย ซึ่งอาจจะเป็นตัวเงินหรือสิ่งของก็ได้ ลูกจ้างแบ่งออกเป็น 3 ประเภท คือ ลูกจ้างรัฐบาล ลูกจ้างรัฐวิสาหกิจ ลูกจ้างเอกชน

การรวมกลุ่ม หมายถึง กลุ่มคนที่มาร่วมกันทำงานในเชิงเศรษฐกิจ (ผลิตสินค้าและบริการ) โดยสมาชิกแต่ละคนมีส่วนร่วมเท่าเทียมกันในการตัดสินใจดำเนินการทุกขั้นตอน ตลอดจนการแบ่งรายได้ให้แก่สมาชิกตามที่ตกลงกัน

8.10 บุตรที่ให้กำเนิดเองและมีชีวิตอยู่ขณะคลอด (บุตรเกิดรอด)

หมายถึง บุตรที่ตอนคลอดออกมามีชีวิต แม้จะมีชีวิตอยู่เพียงขณะหนึ่งก็ตาม ไม่รวม บุตรเลี้ยงหรือบุตรบุญธรรมของหญิงผู้นั้น

บุตรที่มีชีวิตอยู่ ได้แก่ บุตรที่ตอนคลอดออกมามีชีวิต และยังคงมีชีวิตอยู่จนถึงวันสำมะโน

บุตรที่เสียชีวิตแล้ว ได้แก่ บุตรที่ตอนคลอดออกมามีชีวิต แต่ในวันสำมะโนได้เสียชีวิตไปแล้ว

8.11 การย้ายถิ่น

หมายถึง ผู้ย้ายสถานที่อยู่อาศัยจาก อบต. หนึ่ง หรือเขตเทศบาลหนึ่ง หรือจากต่างประเทศ ซึ่งเป็นที่อยู่อาศัยครั้งสุดท้ายมายังอีก อบต. หนึ่งหรือเขตเทศบาลหนึ่งซึ่งเป็นที่อยู่ในปัจจุบัน

การเปลี่ยนเขตเทศบาล หรือ อบต. อันเนื่องมาจากการขยายเขตเทศบาลหรือเปลี่ยนเขตการปกครอง โดยที่บุคคลหรือครัวเรือนนั้นยังอยู่ประจำที่เดิม และการย้ายสถานที่อยู่อาศัยในกรุงเทพมหานครและย้ายภายในเมืองพัทยาไม่นับว่าเป็นการย้ายถิ่น

8.12 ลักษณะความพิการ

หมายถึง ลักษณะความพิการโดยประจักษ์ สามารถจำแนกได้ 5 ประเภท ดังนี้

- 1) ความพิการทางการมองเห็น ได้แก่
 - (1) มีแต่เขี้ยวตา ไม่มีลูกตาทั้งสองข้าง
 - (2) มีลักษณะของความผิดปกติชัดเจน เช่น ลูกตาสีขาวขุ่น ไม่มีลูกตาดำ ลูกตาฝ่อ เป็นต้น
 - 2) ความพิการทางการได้ยิน หรือสื่อความหมาย ได้แก่
 - (1) มีความผิดปกติในการได้ยินเสียง และพูดไม่ได้ เช่น เป็นใบ้
 - (2) มีความผิดปกติในการสื่อความหมาย และการใช้ภาษาพูด การเข้าใจภาษาพูด เช่น พูดไม่รู้เรื่อง พูดโต้ตอบไม่ตรงความหมาย
 - 3) ความพิการทางการเคลื่อนไหว หรือทางร่างกาย ได้แก่
 - (1) กลุ่มความพิการทางกาย กรณีแขนขาด ขาขาด
 - แขนขาดตั้งแต่ข้อมือขึ้นมา หนึ่งข้าง หรือทั้งสองข้าง
 - ขาขาดตั้งแต่ข้อเท้าขึ้นมา หนึ่งข้าง หรือทั้งสองข้าง
 - (2) กลุ่มอัมพาต กล้ามเนื้อแขน ขา อ่อนแรง ขาลีบผิดรูปมีลักษณะการสูญเสียความสามารถในการเคลื่อนไหว อ่อนแรง ไม่สามารถประกอบกิจวัตรหลักในชีวิตประจำวัน
- อาจพิจารณาได้จากคนที่ นอนตลอดเวลาหรือนั่งอยู่ในรถเข็นตลอดเวลา

4) ความพิการทางจิตใจ หรือพฤติกรรม หรือออทิสติก ได้แก่

(1) กลุ่มที่มีอาการทางจิต

- กลุ่มอาการทางจิตรุนแรง โวยวาย ทำร้ายผู้อื่น ไม่สามารถควบคุมความประพฤติ

ไม่สามารถประกอบกิจกรรมหลักในชีวิตประจำวัน หรือช่วยเหลือตนเองไม่ได้

- กลุ่มอาการทางจิตที่มีลักษณะอยู่เฉยๆ ไม่พูดจา ไม่ยุ่งเกี่ยวกับใคร ไม่สามารถประกอบกิจกรรมหลักในชีวิตประจำวันได้ หรือช่วยเหลือตนเองไม่ได้

(2) กลุ่มอาการทางพฤติกรรม

เช่น ออทิสติก มีลักษณะอาการไม่อยู่นิ่ง มีพฤติกรรมแตกต่างจากบุคคลทั่วไป

อย่างเห็นได้ชัดเจน

5) ความพิการทางสติปัญญาหรือการเรียนรู้ ได้แก่

กลุ่มอาการทางสติปัญญาหรือการเรียนรู้ ในกรณีที่สภาพความพิการเห็นได้ว่า มีลักษณะปัญญาอ่อนระดับรุนแรง เช่น ไม่มีปฏิสัมพันธ์ ช่วยเหลือตนเองในชีวิตประจำวันได้น้อย มีพัฒนาการช้ามาก ยังต้องการพี่เลี้ยงช่วยดูแล

ภาคเศษ

ที่อยู่อาศัยของครัวเรือน

หมายถึง สถานที่ที่ครัวเรือนใช้เป็นที่อยู่อาศัย อาจเป็นส่วนหนึ่งของบ้าน หรือบ้านหลายหลังที่อยู่ในบริเวณเดียวกัน รวมทั้งพื้นที่สาธารณะที่มีครัวเรือนใช้เป็นที่อยู่อาศัยเป็นประจำ

8.13 ประเภทของที่อยู่อาศัย

หมายถึง ลักษณะของสถานที่ที่ครัวเรือนใช้เป็นที่อยู่อาศัยของบุคคลในครัวเรือนเดียวกัน ได้แก่

1) บ้านเดี่ยว

2) ทาวน์เฮ้าส์/บ้านแฝด/ทาวน์โฮม

3) ห้องชุด

4) ตึกแถว/ห้องแถว/เรือนแถว

5) ห้องภายในบ้าน

6) ที่อยู่อาศัยในสำนักงานหรืออาคาร

7) เรือ แพ รถ

8) ที่อยู่อาศัยส่วนบุคคลประเภทอื่น

8.14 ลักษณะของที่อยู่อาศัย

หมายถึง ที่อยู่อาศัยซึ่งจำแนกได้ตามวัสดุที่ใช้ในการก่อสร้างที่อยู่อาศัยเป็นส่วนใหญ่ โดยแยกเป็น 5 ลักษณะ

- 1) ตึก
- 2) ไม้
- 3) ครึ่งตึกครึ่งไม้
- 4) ใช้วัสดุไม่ถาวรในท้องถิ่น
- 5) ใช้วัสดุซึ่งใช้ประโยชน์อย่างอื่นมาแล้ว

8.15 การครอบครองที่อยู่อาศัยของคนในครัวเรือน (ไม่รวมที่ดิน)

หมายถึง กรรมสิทธิ์ในที่อยู่อาศัยของครัวเรือน โดยการเป็นเจ้าของ เช่าซื้อ เช่า หรืออยู่โดยไม่เสียค่าเช่า เพราะเป็นส่วนหนึ่งของค่าจ้างแรงงานหรือเจ้าของให้อยู่เปล่า

8.16 การถือกรรมสิทธิ์ที่ดิน

หมายถึง คนในครัวเรือนมีกรรมสิทธิ์ในการครอบครองที่ดิน ที่เป็นที่ตั้งของที่อยู่อาศัย โดยการเป็นเจ้าของ ที่ดิน เช่าซื้อที่ดิน เช่าที่ดิน ไม่เสียค่าเช่าที่ดิน หรืออื่นๆ

8.17 การเป็นเจ้าของเครื่องใช้ในครัวเรือน

หมายถึง สมาชิกคนใดคนหนึ่งเป็นเจ้าของเครื่องใช้ต่างๆ และเครื่องใช้ดังกล่าวต้องสามารถใช้งานได้ (ไม่รวมเครื่องใช้ที่มีไว้ขายหรือมีคนเอามาซ่อม) ส่วนเครื่องใช้ต่างๆ ที่มีไว้ใช้ในการประกอบอาชีพ เช่น รถยนต์รับจ้าง ตู้เย็นในร้านขายเครื่องดื่ม ให้ถือว่าเป็นเจ้าของ

9. ข้อสังเกตสำหรับผู้ใช้อ้างอิงข้อมูล

ข้อมูลสถิติที่น่าเสนอในรายงานฉบับนี้ ได้จากการประมวลผลข้อมูลของจังหวัด โดยในตารางสถิติบางตารางผลรวมของแต่ละจำนวนอาจไม่เท่ากับยอดรวม และข้อมูลในแต่ละตารางอาจมีความแตกต่างกัน เนื่องจากข้อมูลแต่ละจำนวนได้มีการปิดเศษโดยอิสระจากกัน สำหรับข้อมูลของครัวเรือน (ภาคเคหะ) เป็นการนำเสนอเฉพาะข้อมูลของครัวเรือนส่วนบุคคลเท่านั้น

บทที่ 2

บทสรุป

ภาคประชากร

จังหวัดพระนครศรีอยุธยา เป็นจังหวัดหนึ่งใน 25 จังหวัดที่ตั้งอยู่ในภาคกลางของประเทศไทย มีเนื้อที่ทั้งหมดประมาณ 2,556.64 ตารางกิโลเมตร มีอาณาเขตติดต่อกับจังหวัดอ่างทอง และจังหวัดลพบุรี ทางด้านเหนือ ด้านตะวันตกติดกับจังหวัดสุพรรณบุรี ด้านตะวันออกติดกับจังหวัดสระบุรี และด้านทิศใต้ติดกับจังหวัดนครปฐม จังหวัดนนทบุรี และจังหวัดปทุมธานี

ในปี 2553 จังหวัดพระนครศรีอยุธยา แบ่งเขตการปกครองเป็น 16 อำเภอ 209 ตำบล และ 1,095 หมู่บ้าน

1. ลักษณะทางประชากร

1.1 จำนวนประชากรและการกระจายตัวของประชากร

ประชากรที่อาศัยในจังหวัดพระนครศรีอยุธยา ณ วันที่ 1 กันยายน 2553 มีจำนวน 870,671 คน เป็นชาย 422,652 คน และหญิง 448,019 คน คิดเป็นอัตราส่วนระหว่างเพศชายต่อหญิงเท่ากับ 94.3 หรือกล่าวได้ว่ามีประชากรเพศชาย 94 คน ต่อเพศหญิง 100 คน อัตราเพิ่มโดยเฉลี่ยของประชากรในช่วงปี 2543 – 2553 คิดเป็นร้อยละ 1.80 ต่อปี

เมื่อพิจารณาการกระจายตัวของประชากร พบว่า ประชากรส่วนใหญ่อาศัยอยู่นอกเขตเทศบาล คือ ร้อยละ 58.0 ของประชากรทั้งสิ้น และที่เหลืออาศัยอยู่ในเขตเทศบาล คือ ร้อยละ 42.0 เมื่อเปรียบเทียบระหว่างอำเภอ พบว่า อำเภอพระนครศรีอยุธยามีประชากรอาศัยอยู่มากที่สุด คือ 150,856 คน หรือร้อยละ 17.3 และอำเภอบ้านแพรก มีประชากรอาศัยอยู่น้อยที่สุด คือ 7,661 คน หรือร้อยละ 0.9 (แผนภูมิ 1)

ตาราง 1 จำนวนประชากร จำแนกตามเพศ และเขตการปกครอง

เขตการปกครอง	ประชากร			ร้อยละ
	รวม	ชาย	หญิง	
รวม	870,671	422,652	448,019	100.0
ในเขตเทศบาล	365,736	173,255	192,481	42.0
นอกเขตเทศบาล	504,935	249,397	255,538	58.0

แผนภูมิ 1 จำนวนประชากร จำแนกตามอำเภอ

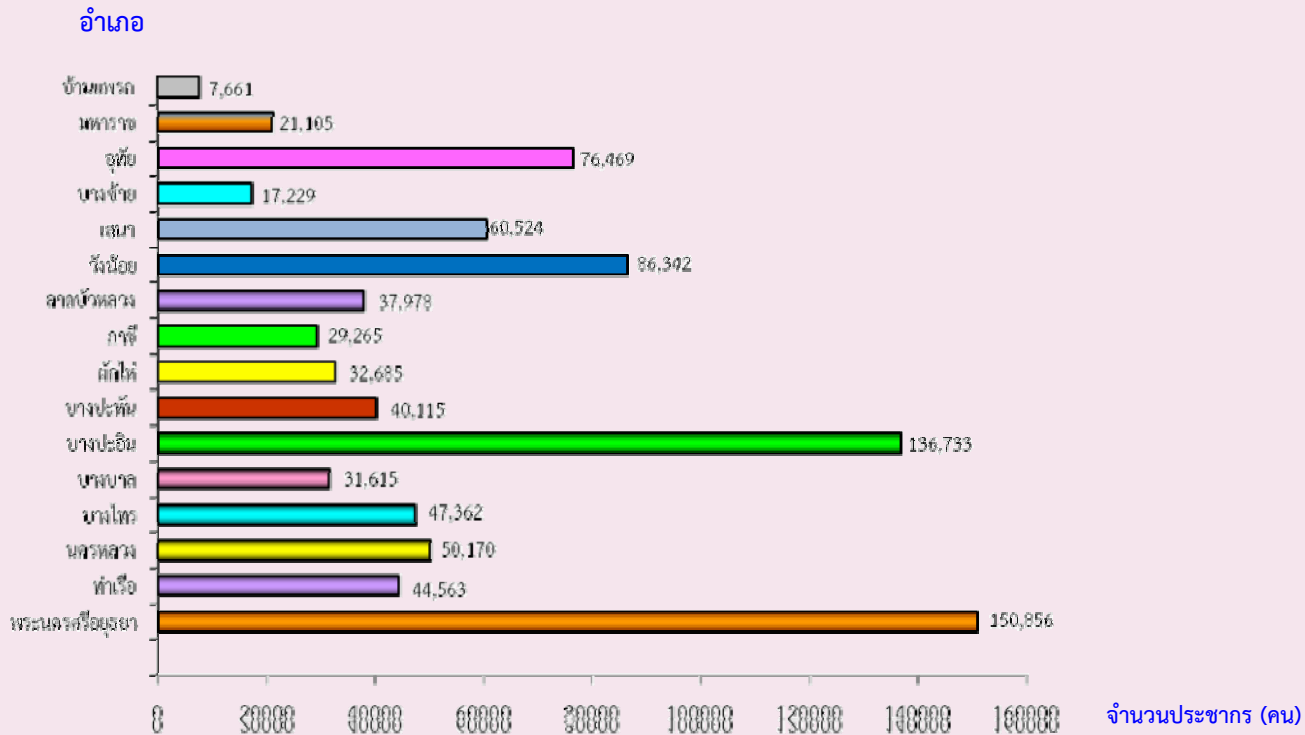

1.2 ความหนาแน่นของประชากร

จังหวัดพระนครศรีอยุธยา มีจำนวนประชากรโดยเฉลี่ยประมาณ 340.6 คนต่อพื้นที่ 1 ตารางกิโลเมตร พื้นที่ที่มีความหนาแน่นของประชากรมากที่สุด คือ อำเภอพระนครศรีอยุธยา 1,155.3 คนต่อพื้นที่ 1 ตารางกิโลเมตร และความหนาแน่นน้อยที่สุด คือ อำเภอบางซ้าย 114.3 คนต่อพื้นที่ 1 ตารางกิโลเมตร (ตาราง 2)

ตาราง 2 ความหนาแน่นของประชากรโดยเฉลี่ย จำแนกตามอำเภอ

อำเภอ	ความหนาแน่นของประชากร (คนต่อ 1 ตารางกิโลเมตร)
รวม	340.6
พระนครศรีอยุธยา	1,155.3
ท่าเรือ	419.7
นครหลวง	252.2
บางไทร	215.6
บางบาล	233.7
บางปะอิน	596.8
บางปะหัน	329.2
ผักไห้	172.9
ภาชี	280.0

ตาราง 2 ความหนาแน่นของประชากรโดยเฉลี่ย จำแนกตามอำเภอ (ต่อ)

อำเภอ	ความหนาแน่นของประชากร (คนต่อ 1 ตารางกิโลเมตร)
ลาดบัวหลวง	190.0
วังน้อย	393.9
เสนา	294.4
บางซ้าย	114.3
อุทัย	409.4
มหาราช	175.6
บ้านแพรก	196.0

1.3 จำนวนครัวเรือน ขนาดของครัวเรือน และเพศของหัวหน้าครัวเรือน

จำนวนครัวเรือนในจังหวัดพระนครศรีอยุธยาทั้งสิ้น 307,760 ครัวเรือน โดยเป็นครัวเรือนส่วนบุคคล จำนวน 305,323 ครัวเรือน และครัวเรือนกลุ่มบุคคล (เช่น ครัวเรือนสถาบัน ครัวเรือนคนงาน) จำนวน 2,437 ครัวเรือน และมีขนาดของครัวเรือนส่วนบุคคลโดยเฉลี่ยเท่ากับ 2.7 คน โดยในเขตเทศบาล มีขนาดครัวเรือนโดยเฉลี่ยเล็กกว่านอกเขตเทศบาล คือ 2.6 คน และ 2.8 คน ตามลำดับ

เมื่อเปรียบเทียบขนาดของครัวเรือนส่วนบุคคล พบว่า อำเภอบางไทรมีขนาดของครัวเรือนโดยเฉลี่ยใหญ่ที่สุด คือ 3.4 คน และเล็กที่สุดคืออำเภออุทัย คือ 2.2 คน ต่อหนึ่งครัวเรือน

สำหรับหัวหน้าครัวเรือนของครัวเรือนส่วนบุคคลส่วนใหญ่เป็นชายมากกว่าหญิง คือร้อยละ 59.2 และร้อยละ 40.8 ตามลำดับ และนอกเขตเทศบาลมีสัดส่วนหัวหน้าครัวเรือนเป็นหญิงสูงกว่าในเขตเทศบาล (ตาราง 3)

ตาราง 3 จำนวนและขนาดครัวเรือนส่วนบุคคล ร้อยละของหัวหน้าครัวเรือน จำแนกตามเขตการปกครอง

เขตการปกครอง	จำนวนครัวเรือน ส่วนบุคคล	ขนาดครัวเรือน โดยเฉลี่ย	ร้อยละของหัวหน้าครัวเรือน		
			รวม	ชาย	หญิง
รวม	305,323	2.7	100.0	59.2	40.8
ในเขตเทศบาล	133,451	2.6	100.0	59.8	40.2
นอกเขตเทศบาล	171,872	2.8	100.0	58.7	41.3

1.4 โครงสร้างทางอายุและเพศของประชากร

เมื่อพิจารณาประชากรของจังหวัดพระนครศรีอยุธยาตามกลุ่มอายุ (ตาราง 4) พบว่ามีประชากรวัยเด็ก (อายุ 0 – 14 ปี) ร้อยละ 15.6 ประชากรวัยแรงงาน (อายุ 15 – 59 ปี) ร้อยละ 72.0 และประชากรวัยสูงอายุ (อายุ 60 ปีขึ้นไป) ร้อยละ 12.4 โดยนอกเขตเทศบาลมีสัดส่วนของประชากรวัยเด็กและวัยสูงอายุสูงกว่าในเขตเทศบาล แต่มีประชากรวัยแรงงานต่ำกว่าในเขตเทศบาล

ถ้าเปรียบเทียบระหว่างเพศ พบว่า สัดส่วนของประชากรวัยเด็ก และประชากรวัยแรงงานจะเป็นชายสูงกว่าหญิง ในขณะที่ประชากรวัยสูงอายุจะเป็นหญิงมากกว่าชาย อายุโดยเฉลี่ยของประชากร (อายุมัธยฐาน) ประมาณ 34.1 ปี ประชากรในเขตเทศบาล มีอายุโดยเฉลี่ยสูงกว่านอกเขตเทศบาล คือ 34.4 ปี และ 33.8 ปี ตามลำดับ

เมื่อพิจารณาถึงอัตราส่วนการเป็นภาระ ซึ่งหมายถึงการที่ประชากรวัยแรงงานอายุ 15-59 ปี ต้องรับภาระประชากรในวัยอื่น ๆ พบว่า อัตราส่วนการเป็นภาระรวมคิดเป็น 38.9 กล่าวคือ ประชากรที่อยู่ในวัยทำงาน 100 คน ต้องรับภาระเลี้ยงดูเด็ก และคนชราประมาณ 39 คน อัตราส่วนการเป็นภาระวัยเด็กเท่ากับ 21.7 อัตราส่วนการเป็นภาระวัยชราเท่ากับ 17.2 โดยนอกเขตเทศบาลมีอัตราส่วนการเป็นภาระวัยเด็ก และวัยชราสูงกว่าในเขตเทศบาล (ตาราง 4)

ตาราง 4 ลักษณะทางประชากร จำแนกตามเขตการปกครอง

ลักษณะทางประชากร	รวม	เขตการปกครอง	
		ในเขตเทศบาล	นอกเขตเทศบาล
ประชากรตามหมวดอายุ (%)			
วัยเด็ก 0 – 14 ปี			
รวม	15.6	14.7	16.3
ชาย	16.5	15.5	17.2
หญิง	14.8	13.9	15.4
วัยแรงงาน 15 – 59 ปี			
รวม	72.0	73.5	70.9
ชาย	72.6	74.0	71.6
หญิง	71.4	73.1	70.2
วัยสูงอายุ 60 ปีขึ้นไป			
รวม	12.4	11.8	12.8
ชาย	10.9	10.5	11.2
หญิง	13.8	13.0	14.4
อายุมัธยฐาน (ปี)	34.1	34.4	33.8
อัตราส่วนระหว่างเพศ (%)			
รวม	94.3	90.0	97.6
วัยเด็ก 0 – 14 ปี	105.4	100.2	108.9
วัยแรงงาน 15 – 59 ปี	95.8	91.2	99.5
วัยสูงอายุ 60 ปีขึ้นไป	74.7	72.6	76.1
อัตราส่วนการเป็นภาระ (%)			
รวม	38.9	36.0	41.1
วัยเด็ก 0 – 14 ปี	21.7	20.0	23.0
วัยสูงอายุ 60 ปีขึ้นไป	17.2	16.0	18.1

1.5 ศาสนาและสัญชาติ

ประชากรส่วนใหญ่นับถือศาสนาพุทธ ร้อยละ 95.3 รองลงมานับถือศาสนาอิสลาม ร้อยละ 4.3 และศาสนาคริสต์ ร้อยละ 0.3 และศาสนาอื่นๆ ร้อยละ 0.1

ประชากรในจังหวัดพระนครศรีอยุธยาส่วนใหญ่ร้อยละ 97.7 เป็นผู้ที่มีสัญชาติไทย รองลงมาเป็นสัญชาติพม่า ร้อยละ 1.0 สัญชาติกัมพูชา ร้อยละ 0.5 สัญชาติลาว ร้อยละ 0.3 และสัญชาติญี่ปุ่น ร้อยละ 0.2 และที่เหลือเป็นผู้มีสัญชาติอื่น ๆ ร้อยละ 0.3 (ตาราง 5)

ตาราง 5 ร้อยละของประชากร จำแนกตามศาสนา สัญชาติ และเขตการปกครอง

ศาสนาและสัญชาติ	รวม	เขตการปกครอง	
		ในเขตเทศบาล	นอกเขตเทศบาล
ศาสนา ^{1/}	100.0	100.0	100.0
พุทธ	95.3	98.0	93.3
อิสลาม	4.3	1.6	6.2
คริสต์	0.3	0.3	0.4
อื่นๆ	0.1	0.1	0.1
สัญชาติ	100.0	100.0	100.0
ไทย	97.7	97.1	98.1
พม่า	1.0	1.2	0.8
กัมพูชา	0.5	0.4	0.6
ลาว	0.3	0.4	0.2
ญี่ปุ่น	0.2	0.3	0.2
อื่นๆ	0.3	0.6	0.1

^{1/} ไม่รวมไม่ทราบ

1.6 สถานภาพสมรส

แผนภูมิ 2 แสดงสถานภาพสมรสของประชากรอายุตั้งแต่ 13 ปีขึ้นไป พบว่า เกินกว่าร้อยละ 50 ของประชากรเป็นผู้ที่สมรส โดยสัดส่วนผู้สมรสของเพศชายและหญิงไม่แตกต่างกันมากนัก (ร้อยละ 54.9 และร้อยละ 52.9) และสัดส่วนของประชากรชายที่อยู่เป็นโสดจะสูงกว่าหญิง (ร้อยละ 36.9 และ 31.6) แต่เพศหญิงจะมีสัดส่วนของการเป็นหม้าย หย่า และแยกกันอยู่สูงกว่าเพศชาย (ร้อยละ 15.5 และ 8.2)

แผนภูมิ 2 ร้อยละของประชากรอายุ 13 ปีขึ้นไป จำแนกตามสถานภาพสมรส และเพศ

ร้อยละ

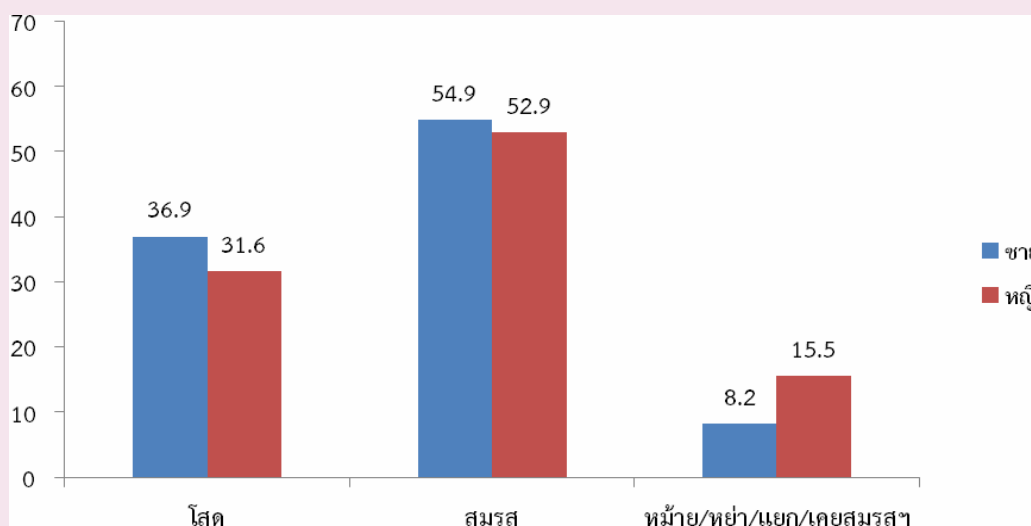

สถานภาพสมรส

1.7 การมีชื่อในทะเบียนบ้าน

จากการสอบถามเรื่องการมีชื่อในทะเบียนบ้านตามที่อยู่จริง พบว่า ประชากรที่อาศัยอยู่ในจังหวัดพระนครศรีอยุธยา และมีชื่ออยู่ในทะเบียนบ้านที่อาศัยอยู่ปัจจุบัน ร้อยละ 71.8 มีชื่อในทะเบียนบ้านในจังหวัดอื่น ร้อยละ 16.9 มีชื่ออยู่ในทะเบียนบ้านอื่นในจังหวัดพระนครศรีอยุธยา ร้อยละ 9.1 ส่วนที่เหลือเป็นผู้ที่มีชื่อในทะเบียนบ้านในประเทศอื่น ๆ หรือไม่มีในประเทศใดเลย ซึ่งส่วนมากจะเป็นคนต่างชาติ คนต่างด้าว ที่อาศัยอยู่ในประเทศไทย ร้อยละ 2.1 และร้อยละ 0.1 ตามลำดับ สัดส่วนประชากรในเขตเทศบาลที่มีชื่อในทะเบียนบ้านที่อาศัยอยู่ต่ำกว่าประชากรนอกเขตเทศบาล (ร้อยละ 66.4 และร้อยละ 75.7) (ตาราง 6)

ตาราง 6 ร้อยละของประชากร จำแนกตามการมีชื่อในทะเบียนบ้าน เพศ และเขตการปกครอง

การมีชื่อในทะเบียนบ้าน ^{1/}	รวม	เพศ		เขตการปกครอง	
		ชาย	หญิง	ในเขตเทศบาล	นอกเขตเทศบาล
รวม	100.0	100.0	100.0	100.0	100.0
มีในบ้านที่อาศัยอยู่	71.8	70.0	73.5	66.4	75.7
มีอยู่ที่อื่น					
ในจังหวัดนี้	9.1	10.0	8.4	10.9	7.8
ในจังหวัดอื่น	16.9	17.3	16.4	19.9	14.7
ประเทศอื่น	2.1	2.6	1.6	2.7	1.6
ไม่มีที่ใดเลย	0.1	0.1	0.1	0.1	0.2

^{1/} ไม่รวมไม่ทราบ

1.8 ลักษณะความพิการ

จากข้อถามเรื่องความพิการในครั้งนี้ หมายถึง ความพิการโดยประจักษ์ที่สามารถมองเห็นได้เด่นชัดตามความหมายของกระทรวงการพัฒนาศักยภาพและความมั่นคงของมนุษย์ โดยได้สอบถามประชากรทุกคนว่ามีลักษณะความพิการหรือไม่ พบว่า ประชากรในจังหวัดพระนครศรีอยุธยาทั้งสิ้น 870,671 คน ไม่มีลักษณะความพิการร้อยละ 99.5 และผู้ที่มีลักษณะความพิการ มีเพียงร้อยละ 0.5 (ตาราง 7)

ตาราง 7 ร้อยละของประชากร จำแนกตามลักษณะความพิการ เพศ และเขตการปกครอง

ลักษณะความพิการ	รวม	เพศ		เขตการปกครอง	
		ชาย	หญิง	ในเขตเทศบาล	นอกเขตเทศบาล
รวม	100.0	100.0	100.0	100.0	100.0
ไม่มีความพิการ	99.5	99.4	99.5	99.5	99.4
มีความพิการ	0.5	0.6	0.5	0.5	0.6

2. ลักษณะทางสังคมและเศรษฐกิจ

2.1 การศึกษา

ประชากรกลุ่มอายุ 6 – 24 ปี ซึ่งเป็นประชากรในวัยที่ควรกำลังศึกษาอยู่ในระดับใดระดับหนึ่ง (ตาราง 8) พบว่า มีผู้ที่ไม่ได้กำลังเรียนหนังสือประมาณ ร้อยละ 29.8 สัดส่วนของผู้หญิงที่ไม่ได้กำลังเรียนหนังสือสูงกว่าผู้ชายเล็กน้อย (ร้อยละ 30.6 และร้อยละ 29.0) และประชากรนอกเขตเทศบาลที่ไม่ได้กำลังเรียนหนังสือมีสัดส่วนสูงกว่าในเขตเทศบาล

สำหรับการศึกษาที่สำเร็จของประชากรอายุ 15 ปีขึ้นไป พบว่า ประชากรที่สำเร็จการศึกษาสูงกว่าระดับประถมศึกษา มีประมาณร้อยละ 55.7 ของประชากรอายุ 15 ปีขึ้นไป ถ้าเปรียบเทียบระหว่างเพศ พบว่า ผู้ชายสำเร็จการศึกษาสูงกว่าระดับประถมศึกษามากกว่าผู้หญิง (ร้อยละ 57.1 และร้อยละ 54.4) ประชากรที่อยู่ในเขตเทศบาลสำเร็จการศึกษาสูงกว่าระดับประถมศึกษามากกว่านอกเขตเทศบาล (ร้อยละ 59.3 และร้อยละ 53.0) และประชากรอายุ 15 ปีขึ้นไปมีการศึกษาเฉลี่ย 8.7 ปี โดยเพศชายมีการศึกษาเฉลี่ย สูงกว่าเพศหญิงเล็กน้อย (8.8 ปี และ 8.5 ปี)

ตาราง 8 การศึกษาของประชากร จำแนกตามเพศ และเขตการปกครอง

การศึกษา	รวม	เพศ		เขตการปกครอง	
		ชาย	หญิง	ในเขตเทศบาล	นอกเขตเทศบาล
ประชากรอายุ 6-24 ปีที่ไม่ได้กำลังเรียน (%)	29.8	29.0	30.6	28.7	30.5
ประชากรอายุ 15 ปีขึ้นไปที่สำเร็จการศึกษา					
สูงกว่าระดับประถมศึกษา (%)	55.7	57.1	54.4	59.3	53.0
ปีการศึกษาเฉลี่ยของประชากรอายุ 15 ปีขึ้นไป(ปี)	8.7	8.8	8.5	9.0	8.4

2.2 การอ่านออกและเขียนได้

เมื่อพิจารณาอัตราการอ่านออกและเขียนได้ของประชากรอายุ 15 ปีขึ้นไป ซึ่งได้สอบถามถึงความสามารถในการอ่านออกและเขียนได้ทั้งภาษาไทยและภาษาอื่น พบว่า เกินกว่าร้อยละ 90 ของประชากรในจังหวัดพระนครศรีอยุธยา สามารถอ่านออกและเขียนได้ในภาษาไทย โดยเพศหญิงมีอัตราการอ่านออกและเขียนได้สูงกว่าเพศชายเล็กน้อย (ร้อยละ 97.9 และร้อยละ 97.1) ประชากรในเขตเทศบาลและนอกเขตเทศบาลมีอัตราการอ่านออกและเขียนได้เท่ากัน คือร้อยละ 97.5

สำหรับความสามารถในการอ่านออกและเขียนได้ในภาษาอื่นนอกจากภาษาไทยนั้น พบว่าส่วนใหญ่เป็นภาษาอังกฤษ ภาษาพม่า และภาษาเขมร โดยประชากรในเขตเทศบาลจะมีอัตราการอ่านออกและเขียนได้ ในภาษาอื่นสูงกว่าประชากรนอกเขตเทศบาล คือ ร้อยละ 14.1 และร้อยละ 9.2 ตามลำดับ (ตาราง 9)

ตาราง 9 ร้อยละของประชากรอายุ 15 ปีขึ้นไป จำแนกตามการอ่านออกและเขียนได้ เพศ และเขตการปกครอง

การอ่านออกและเขียนได้	รวม	เพศ		เขตการปกครอง	
		ชาย	หญิง	ในเขตเทศบาล	นอกเขตเทศบาล
ภาษาไทย	100.0	100.0	100.0	100.0	100.0
อ่านออกเขียนได้	97.5	97.1	97.9	97.5	97.5
อ่านไม่ออกเขียนไม่ได้	2.5	2.9	2.1	2.5	2.5
ภาษาอื่น ๆ	100.0	100.0	100.0	100.0	100.0
อ่านออกเขียนได้	11.3	11.3	11.3	14.1	9.2
อ่านไม่ออกเขียนไม่ได้	88.7	88.7	88.7	85.9	90.8

2.3 การทำงานในรอบปี

2.3.1 อุตสาหกรรม

ประชากรอายุ 15 ปีขึ้นไป ที่มีงานทำในรอบปีที่แล้ว (1 กันยายน 2552 ถึง 31 สิงหาคม 2553) มีจำนวน 563,458 คน คิดเป็นร้อยละ 77.6 ของประชากรอายุ 15 ปีขึ้นไป เป็นชาย 279,649 คน (ร้อยละ 49.6) และหญิง 283,809 คน (ร้อยละ 50.4) ส่วนประชากรที่มีอายุ 15 ปีขึ้นไปที่ไม่มียานทำ หรือไม่ได้ทำงาน มีร้อยละ 22.4 เมื่อพิจารณาอุตสาหกรรมหรือประเภทกิจการของผู้ที่มีงานทำ พบว่า มีผู้ทำงานในภาคเกษตรกรรม ร้อยละ 13.1 และนอกภาคเกษตรกรรม ร้อยละ 86.9 โดยส่วนใหญ่ทำงานในสาขาการผลิต ร้อยละ 49.3

สำหรับผู้มีงานทำในเขตเทศบาลส่วนใหญ่ทำงานนอกภาคเกษตรกรรม (ร้อยละ 91.6) โดยทำงานในสาขาการผลิต การขายส่งและการขายปลีกฯ สูงกว่านอกเขตเทศบาล (ร้อยละ 51.8 และ 11.9 ตามลำดับ) ในขณะที่ผู้มีงานทำนอกเขตเทศบาลจะทำงานในภาคเกษตรกรรมสูงกว่าในเขตเทศบาล (ตาราง 10)

ตาราง 10 จำนวนและร้อยละของประชากรอายุ 15 ปีขึ้นไป จำแนกตามการมีงานทำ อุตสาหกรรม เพศ และเขตการปกครอง

อุตสาหกรรม	รวม	เพศ		เขตการปกครอง	
		ชาย	หญิง	ในเขต	นอกเขต
ยอดรวม ^{1/}	726,206	347,248	378,959	306,512	419,695
จำนวนผู้มีงานทำ	563,458	279,649	283,809	240,429	323,029
ร้อยละของผู้มีงานทำ	77.6	80.5	74.9	78.4	77.0
อุตสาหกรรม	100.0	100.0	100.0	100.0	100.0
ภาคเกษตรกรรม	13.1	13.2	13.0	8.4	16.7
1.เกษตรกรรม การป่าไม้ และการ	13.1	13.2	13.0	8.4	16.7
นอกภาคเกษตรกรรม	86.9	86.8	87.0	91.6	83.3
1. การผลิต	49.3	47.5	51.1	51.8	47.5
2. การขายส่ง และการขายปลีกฯ	10.4	9.4	11.4	11.9	9.3
3. ที่พักแรมและบริการด้านอาหาร	5.3	3.9	6.7	6.5	4.4
4. กิจกรรมบริการด้านอื่น ๆ	4.4	4.7	4.1	3.6	5.0
5. การบริหารราชการ และการป้องกัน	3.8	4.8	2.8	4.1	3.6
6. อื่น ๆ ^{2/}	13.7	16.5	10.9	13.7	13.5
จำนวนผู้ไม่มีงานทำ	162,748	67,599	95,149	66,083	96,665
ร้อยละของผู้ไม่มีงานทำ	22.4	19.5	25.1	21.6	23.0

^{1/} ไม่รวมผู้ที่ไม่ทราบว่าเป็นหรือไม่ว่าทำงานหรือไม่

^{2/} อุตสาหกรรมอื่น ๆ ดูจากตารางสถิติที่ 15

2.3.2 สถานภาพการทำงาน

ผู้มีงานทำในรอบปีส่วนใหญ่ทำงานในฐานะลูกจ้าง (ลูกจ้างรัฐบาล ลูกจ้างรัฐวิสาหกิจ และลูกจ้างเอกชน) ร้อยละ 70.8 รองลงมา คือ ทำงานส่วนตัวโดยไม่มีลูกจ้าง ร้อยละ 20.4 เมื่อเปรียบเทียบระหว่างเพศ พบว่า สัดส่วนผู้ชายทำงานในฐานะลูกจ้างสูงกว่าผู้หญิง (ร้อยละ 71.9 และร้อยละ 69.7) ขณะที่ผู้หญิงที่ช่วยธุรกิจในครัวเรือนโดยไม่ได้รับค่าจ้างมีสัดส่วนมากกว่าผู้ชาย (ร้อยละ 8.9 และ ร้อยละ 5.4)

สำหรับสถานภาพการทำงานของผู้มีงานทำในเขตเทศบาล พบว่า ส่วนใหญ่ทำงานในฐานะลูกจ้าง มีสัดส่วนสูงกว่านอกเขตเทศบาล (ร้อยละ 73.3 และร้อยละ 69.1) ขณะที่นอกเขตเทศบาลมีสัดส่วนการประกอบธุรกิจส่วนตัวโดยไม่มีลูกจ้าง ช่วยธุรกิจในครัวเรือนโดยไม่ได้รับค่าจ้าง และการรวมกลุ่มสูงกว่าในเขตเทศบาล (ตาราง 11)

ตาราง 11 ร้อยละของผู้มีงานทำ จำแนกตามสถานภาพการทำงาน เพศ และเขตการปกครอง

สถานภาพการทำงาน	รวม	เพศ		เขตการปกครอง	
		ชาย	หญิง	ในเขตเทศบาล	นอกเขตเทศบาล
รวม	100.0	100.0	100.0	100.0	100.0
นายจ้าง	0.9	1.1	0.7	0.9	0.9
ประกอบธุรกิจส่วนตัวโดยไม่มีลูกจ้าง	20.4	20.4	20.4	19.9	20.8
ช่วยธุรกิจในครัวเรือนโดยไม่ได้รับค่าจ้าง	7.1	5.4	8.9	5.6	8.2
ลูกจ้างรัฐบาล	6.3	6.5	6.1	7.3	5.6
ลูกจ้างรัฐวิสาหกิจ	0.6	0.8	0.4	0.7	0.6
ลูกจ้างเอกชน	63.9	64.7	63.2	65.3	62.9
สมาชิกของการรวมกลุ่ม	0.8	1.1	0.3	0.3	1.0

3. ภาวะเจริญพันธุ์

3.1 บุตรเกิดรอดและจำนวนบุตรที่มีชีวิตอยู่

จากการสอบถามผู้หญิงที่มีอายุ 13 ปีขึ้นไปทุกคน ในเรื่องของการมีบุตร พบว่า ผู้หญิง 1 คน มีบุตรที่ตนเองเป็นผู้ให้กำเนิดและมีชีวิตอยู่ขณะคลอดหรือบุตรเกิดรอดโดยเฉลี่ย มีประมาณ 1.06 คน โดยหญิงที่อยู่ในเขตเทศบาลมีจำนวนบุตรเกิดรอดโดยเฉลี่ยต่ำกว่าหญิงที่อยู่นอกเขตเทศบาลเล็กน้อย คือ 0.95 คน และ 1.15 คน ตามลำดับ แต่เมื่อพิจารณาเฉพาะหญิงเคยสมรสที่อยู่ในวัยเจริญพันธุ์อายุ 15-49 ปี พบว่า มีบุตรเกิดรอดโดยเฉลี่ย 1.16 คน ซึ่งต่ำกว่าเมื่อ 10 ปีที่แล้ว (1.63 คน) ซึ่งสอดคล้องกับอายุเฉลี่ยที่สมรสครั้งแรกสูงขึ้นทั้งชายและหญิง

เมื่อพิจารณาอายุเฉลี่ยเมื่อสมรสครั้งแรก Singulate Mean Age at First Marriage (SMAM) พบว่า ผู้หญิงแต่งงานเร็วกว่าผู้ชาย โดยผู้หญิงแต่งงานครั้งแรกเมื่ออายุเฉลี่ยประมาณ 25.6 ปี ส่วนผู้ชายแต่งงานครั้งแรกเมื่ออายุเฉลี่ยประมาณ 27.8 ปี และประชากรทั้งชายและหญิงที่อยู่ในเขตเทศบาลจะแต่งงานช้ากว่าผู้ที่อยู่นอกเขตเทศบาลเล็กน้อย (ตาราง 12)

ตาราง 12 ภาวะเจริญพันธุ์ และอายุเฉลี่ยเมื่อแรกสมรส จำแนกตามเขตการปกครอง

ภาวะเจริญพันธุ์	รวม	เขตการปกครอง	
		ในเขตเทศบาล	นอกเขตเทศบาล
จำนวนบุตรเกิดรอดเฉลี่ย ^{1/} (คน)			
ต่อสตรีอายุ 13 ปีขึ้นไป	1.06	0.95	1.15
ต่อสตรีอายุ 15-49 ปี	0.69	0.63	0.74
ต่อสตรีเคยสมรสอายุ 15-49 ปี	1.16	1.07	1.23
จำนวนบุตรที่มีชีวิตอยู่เฉลี่ย ^{1/} (คน)			
ต่อสตรีอายุ 13 ปีขึ้นไป	1.03	0.92	1.12
ต่อสตรีอายุ 15-49 ปี	0.69	0.62	0.74
ต่อสตรีเคยสมรสอายุ 15-49 ปี	1.15	1.07	1.22

ตาราง 12 ภาวะเจริญพันธุ์ และอายุเฉลี่ยเมื่อแรกสมรส จำแนกตามเขตการปกครอง (ต่อ)

ภาวะเจริญพันธุ์	รวม	เขตการปกครอง	
		ในเขตเทศบาล	นอกเขตเทศบาล
อายุเฉลี่ยเมื่อแรกสมรส (ปี)			
รวม	26.6	26.5	26.8
ชาย	27.8	27.7	27.8
หญิง	25.6	25.4	25.7

^{1/} ไม่รวมผู้ที่ไม่ทราบว่ามีบุตรหรือไม่

4. การย้ายถิ่น

4.1 สถานที่เกิดและระยะเวลาการอยู่อาศัยในสถานที่อยู่ปัจจุบัน

จากการทำสำมะโนประชากรและเคหะ พ.ศ. 2553 พบว่า ประชากรที่เกิดในจังหวัดพระนครศรีอยุธยาและปัจจุบันอาศัยอยู่ในจังหวัดที่เกิด มีร้อยละ 78.2 ซึ่งส่วนใหญ่เป็นเพศหญิงมากกว่าเพศชาย (ร้อยละ 78.7 และร้อยละ 77.6 ตามลำดับ) ส่วนประชากรที่เกิดในจังหวัดอื่น หรือประชากรที่ไม่ได้อาศัยอยู่ในจังหวัดที่เกิด มีร้อยละ 21.8 ซึ่งส่วนใหญ่จะอาศัยอยู่ในเขตเทศบาลมากกว่านอกเขตเทศบาล (ร้อยละ 25.6 และร้อยละ 19.2 ตามลำดับ)

สำหรับประชากรในจังหวัดพระนครศรีอยุธยาที่มีการย้ายถิ่นในช่วง พ.ศ. 2548-2553 มีประมาณ 82,565 คน คิดเป็นร้อยละ 9.5 ของประชากรทั้งจังหวัด (ไม่รวมผู้ที่ไม่ทราบระยะเวลาการอยู่อาศัยในปัจจุบัน) โดยสัดส่วนของผู้ย้ายถิ่นในเขตเทศบาลและนอกเขตเทศบาลไม่แตกต่างกันนัก (ร้อยละ 9.9 และร้อยละ 9.2) และสัดส่วนของเพศชายและเพศหญิง มีค่าใกล้เคียงกัน (ร้อยละ 9.7 และร้อยละ 9.3)

4.2 เหตุผลของการย้ายถิ่น

สำหรับเหตุผลการย้ายถิ่นของประชากรที่มีการย้ายถิ่นในช่วง พ.ศ. 2548-2553 พบว่า ส่วนใหญ่ย้ายเพื่อหางานทำ ร้อยละ 43.8 รองลงมา คือ ย้ายที่อยู่อาศัย เพราะหน้าที่การงาน (ร้อยละ 19.8 และร้อยละ 13.9) โดยเพศหญิงมีเหตุผลของการย้ายถิ่นเพื่อหางานทำสูงกว่าเพศชาย ในขณะที่เพศชายมีเหตุผลในการย้ายเข้าครัวเรือนสถาบันสูงกว่าเพศหญิง สำหรับประชากรนอกเขตเทศบาลย้ายถิ่นเพื่อหางานทำ มีสัดส่วนสูงกว่าในเขตเทศบาล (ร้อยละ 44.5 และร้อยละ 43.0) และสัดส่วนประชากรในเขตเทศบาลย้ายถิ่น เพราะติดตามบุคคลในครัวเรือนสูงกว่าประชากรนอกเขตเทศบาล (ร้อยละ 12.7 และร้อยละ 4.0) (ตาราง 13)

ตาราง 13 ร้อยละการย้ายถิ่นของประชากร จำแนกตามเหตุผลของการย้ายถิ่น เพศ และเขตการปกครอง

การย้ายถิ่น และเหตุผลของการย้ายถิ่น	รวม	เพศ		เขตการปกครอง	
		ชาย	หญิง	ในเขตเทศบาล	นอกเขตเทศบาล
การย้ายถิ่นของประชากร ^{1/} (%)					
ผู้ที่อาศัยอยู่ในจังหวัดที่เกิด	78.2	77.6	78.7	74.4	80.8
ผู้ที่ไม่ได้อาศัยอยู่ในจังหวัดที่เกิด	21.8	22.4	21.3	25.6	19.2
ผู้ที่ย้ายถิ่นในช่วง 5 ปี (พ.ศ. 2548-2553)					
จำนวนผู้ย้ายถิ่น	82,565	40,944	41,621	31,167	46,398
ร้อยละของผู้ย้ายถิ่น	9.5	9.7	9.3	9.9	9.2

ตาราง 13 ร้อยละการย้ายถิ่นของประชากร จำแนกตามเหตุผลของการย้ายถิ่น เพศ และเขตการปกครอง (ต่อ)

การย้ายถิ่น และเหตุผลของการย้ายถิ่น	รวม	เพศ		เขตการปกครอง	
		ชาย	หญิง	ในเขตเทศบาล	นอกเขตเทศบาล
เหตุผลของการย้ายถิ่น ^{2/}	100.0	100.0	100.0	100.0	100.0
หางานทำ	43.8	42.2	45.4	43.0	44.5
หน้าที่การงาน	13.9	13.6	14.3	14.9	13.2
เพื่อการศึกษา	3.0	2.3	3.7	3.2	2.9
ติดตามบุคคลในครัวเรือน	10.6	8.3	12.7	12.7	8.9
กลับภูมิลำเนา	0.7	0.8	0.7	0.8	0.7
ย้ายที่อยู่อาศัย	19.8	18.6	21.0	21.2	18.8
ย้ายเข้าครัวเรือนสถาบัน	7.7	13.7	1.9	4.0	10.7
อื่นๆ	0.3	0.4	0.3	0.3	0.3

^{1/} ไม่รวม ผู้ที่ไม่ทราบเวลาการอยู่อาศัยในปัจจุบัน

^{2/} ไม่รวม ผู้ที่ไม่ทราบเหตุผลของการย้ายถิ่น

ภาคเคหะ

1. ประเภทและลักษณะของที่อยู่อาศัย

เมื่อศึกษาถึงประเภทที่อยู่อาศัยของครัวเรือนส่วนบุคคลในจังหวัดพระนครศรีอยุธยา ในปี 2553 พบว่า ครัวเรือนส่วนใหญ่ ร้อยละ 49.2 มีที่อยู่อาศัยเป็น บ้านเดี่ยว รองลงมา เป็นแฟลต อพาร์ทเมนท์ หอพัก ร้อยละ 21.8 และคอนโดมิเนียม แมนชั่น ร้อยละ 11.6 เมื่อพิจารณาประเภทของที่อยู่อาศัยตามเขตการปกครอง จะมีลักษณะเหมือนกันคือส่วนใหญ่เป็นบ้านเดี่ยว ยกเว้น ที่อยู่อาศัยประเภทตึกแถว ห้องแถว เรือนแถว คอนโดมิเนียม แมนชั่น และแฟลต อพาร์ทเมนท์ หอพัก ที่จะมีในเขตเทศบาลมากกว่านอกเขตเทศบาล

สำหรับลักษณะของที่อยู่อาศัยหรือวัสดุที่ใช้ในการก่อสร้างที่อยู่อาศัยของครัวเรือน พบว่า ส่วนใหญ่ปลูกสร้างด้วยวัสดุที่ถาวร คือ เป็นตึก ไม้ และครึ่งตึกครึ่งไม้ (ร้อยละ 99.7) ซึ่งครัวเรือนในเขตเทศบาลและนอกเขตเทศบาล มีสัดส่วนของที่อยู่อาศัยที่สร้างด้วยวัสดุที่ถาวร ไม่แตกต่างจากภาพรวม คือ ร้อยละ 99.8 (ตาราง 14)

ตาราง 14 จำนวนและร้อยละของครัวเรือนส่วนบุคคล จำแนกตามประเภทและลักษณะของที่อยู่อาศัย และเขตการปกครอง

ประเภทที่อยู่อาศัย และลักษณะของที่อยู่อาศัย	รวม		เขตการปกครอง	
	จำนวน	ร้อยละ	ในเขตเทศบาล	นอกเขตเทศบาล
ประเภทที่อยู่อาศัย^{1/}	305,323	100.0	100.0	100.0
บ้านเดี่ยว	150,312	49.2	42.2	54.7
ทาวน์เฮาส์ บ้านแฝด ทาวน์โฮม	31,435	10.3	10.4	10.2
คอนโดมิเนียม แมนชั่น	35,517	11.6	14.0	9.8
แฟลต อพาร์ทเมนท์ หอพัก	66,512	21.8	23.7	20.3
ตึกแถว ห้องแถว เรือนแถว	20,006	6.6	9.1	4.6
อื่น ๆ ^{2/}	1,540	0.5	0.6	0.4
ลักษณะของที่อยู่อาศัย^{1/}	303,783	100.0	100.0	100.0
ตึก	198,369	65.3	71.9	60.2
ไม้	68,127	22.4	18.0	25.9
ครึ่งตึกครึ่งไม้	36,551	12.0	9.9	13.7
วัสดุไม่ถาวรในท้องถิ่น	263	0.1	0.1	0.1
วัสดุไม่ถาวร/วัสดุใช้แล้ว	165	0.1	a	a
อื่น ๆ	306	0.1	0.1	0.1

^{1/} ไม่รวมไม่ทราบประเภทที่อยู่อาศัยและลักษณะของที่อยู่อาศัย

^{2/} รวมครัวเรือนที่อาศัยอยู่ในห้องภายในบ้าน ห้องภายในสำนักงาน เรือ แพ และรถ

a น้อยกว่าร้อยละ 0.1

2. การครอบครองที่อยู่อาศัยและที่ดินที่เป็นที่ตั้งของที่อยู่อาศัย

เมื่อพิจารณาถึงการครอบครองหรือการมีกรรมสิทธิ์ในที่อยู่อาศัยของประชากรในจังหวัดพระนครศรีอยุธยา พบว่า มีครัวเรือนประมาณร้อยละ 51.3 เป็นเจ้าของในที่อยู่อาศัย โดยสัดส่วนการเป็นเจ้าของที่อยู่อาศัยของครัวเรือนนอกเขตเทศบาลจะสูงกว่าในเขตเทศบาล (ร้อยละ 56.8 และร้อยละ 44.3) ส่วนครัวเรือนที่เช่าที่อยู่อาศัย มีร้อยละ 44.3 โดยสัดส่วนครัวเรือนในเขตเทศบาลเช่าที่อยู่อาศัยสูงกว่านอกเขตเทศบาล (ร้อยละ 50.9 และร้อยละ 39.2)

หากพิจารณาถึงการครอบครองที่ดินที่เป็นที่ตั้งของที่อยู่อาศัย (เฉพาะครัวเรือนที่เป็นเจ้าของหรือเช่าซื้อที่อยู่อาศัย) พบว่า เกินกว่าร้อยละ 85 ของครัวเรือนส่วนบุคคลในจังหวัดพระนครศรีอยุธยา เป็นเจ้าของที่ดินที่เป็นที่ตั้งของที่อยู่อาศัยในปัจจุบัน โดยสัดส่วนของการครอบครองที่ดินดังกล่าวของครัวเรือนนอกเขตเทศบาลจะสูงกว่าในเขตเทศบาล (ตาราง 15)

ตาราง 15 จำนวนและร้อยละของครัวเรือนส่วนบุคคล จำแนกตามการครอบครองที่อยู่อาศัยและที่ดิน และเขตการปกครอง

การครอบครองที่อยู่อาศัย และการครอบครองที่ดิน	รวม		เขตการปกครอง	
	จำนวน	ร้อยละ	ในเขตเทศบาล	นอกเขตเทศบาล
การครอบครองที่อยู่อาศัย ^{1/}	305,324	100.0	100.0	100.0
เจ้าของ	156,591	51.3	44.3	56.8
เช่าซื้อ	2,870	0.9	0.7	1.1
เช่า	135,300	44.3	50.9	39.2
ไม่เสียค่าเช่า/ให้อยู่เปล่า	9,992	3.3	3.9	2.7
อื่น ๆ	571	0.2	0.2	0.2
การครอบครองที่ดิน ^{1/}	159,462	100.0	100.0	100.0
เจ้าของ	134,599	84.4	81.6	86.1
เช่าซื้อ	6,785	4.3	3.9	4.5
เช่า	11,591	7.3	11.0	5.0
ไม่เสียค่าเช่า	5,573	3.5	2.8	3.9
อื่น ๆ	914	0.5	0.7	0.5

^{1/} ไม่รวมไม่ทราบ

3. แหล่งที่มาของน้ำดื่มน้ำใช้

สำหรับแหล่งที่มาของน้ำดื่มในจังหวัดพระนครศรีอยุธยา พบว่า ครัวเรือนส่วนใหญ่จะดื่มน้ำที่มาจาก การบรรจุขวด หรือตู้ น้ำดื่มหยอดเหรียญ ร้อยละ 72.6 รองลงมาคือ น้ำประปาผ่านการบำบัด โดยการต้มหรือกรอง ร้อยละ 16.9 และน้ำฝน ร้อยละ 9.0 เมื่อพิจารณาจากเขตการปกครอง พบว่า ครัวเรือนที่อยู่ในเขตเทศบาลมีสัดส่วนของการดื่มน้ำบรรจุขวด/ตู้ น้ำดื่มหยอดเหรียญ และน้ำประปาที่นำมาผ่านการบำบัด โดยการต้มหรือกรองสูงกว่านอกเขตเทศบาล แต่สัดส่วนการดื่มน้ำฝนของครัวเรือนนอกเขตเทศบาลสูงกว่าในเขตเทศบาลกว่าสี่เท่า

สำหรับน้ำใช้นั้น ครัวเรือนส่วนใหญ่ใช้น้ำประปา ร้อยละ 93.7 รองลงมาใช้น้ำบาดาล ร้อยละ 5.6 และสัดส่วนการใช้น้ำประปาของครัวเรือนในเขตเทศบาลสูงกว่านอกเขตเทศบาล (ร้อยละ 97.4 และร้อยละ 90.8) (ตาราง 16)

ตาราง 16 ร้อยละของครัวเรือนส่วนบุคคล จำแนกตามแหล่งที่มาของน้ำดื่ม น้ำใช้ และเขตการปกครอง

แหล่งที่มาของน้ำดื่มและน้ำใช้	รวม	เขตการปกครอง	
		ในเขตเทศบาล	นอกเขตเทศบาล
น้ำดื่ม	100.0	100.0	100.0
น้ำประปา	1.3	1.6	1.1
น้ำประปา (ดื่ม/กรอง)	16.9	17.8	16.2
น้ำบาดาล	a	a	a
น้ำบ่อ	a	a	a
น้ำจากแม่น้ำ ลำคลองฯ	0.1	a	0.1
น้ำฝน	9.0	3.1	13.6
น้ำดื่มบรรจุขวด ดื่มน้ำดื่มหยอดเหรียญ	72.6	77.4	68.9
อื่น ๆ	a	a	a
น้ำใช้	100.0	100.0	100.0
น้ำประปา	93.7	97.4	90.8
น้ำประปา (ดื่ม/กรอง)	0.1	a	0.1
น้ำบาดาล	5.6	2.3	8.2
น้ำบ่อ	a	a	a
น้ำจากแม่น้ำ ลำคลองฯ	0.5	0.2	0.6
น้ำฝน	0.1	a	0.3
อื่น ๆ	a	-	a

a น้อยกว่าร้อยละ 0.1

4. ประเภทของการใช้ส้วม

จากตาราง 17 แสดงให้เห็นถึงประเภทของส้วมที่ใช้ในจังหวัดพระนครศรีอยุธยา รวมถึงสุขอนามัยและความสะดวกสบายในการใช้ส้วมของประชากร พบว่า ครัวเรือนที่อยู่ในเขตเทศบาลจะใช้ส้วมแบบนั่งห้อยเท้าสูงกว่าครัวเรือนที่อยู่นอกเขตเทศบาล (ร้อยละ 61.4 และร้อยละ 53.7) แต่ครัวเรือนที่อยู่นอกเขตเทศบาลจะใช้ส้วมแบบนั่งยองสูงกว่าในเขตเทศบาล (ร้อยละ 43.5 และร้อยละ 35.4)

ตาราง 17 ร้อยละของครัวเรือนส่วนบุคคล จำแนกตามประเภทของการใช้ส้วม และเขตการปกครอง

ประเภทของการใช้ส้วม	รวม	เขตการปกครอง	
		ในเขตเทศบาล	นอกเขตเทศบาล
รวม	100.0	100.0	100.0
ส้วมแบบนั่งห้อยเท้า	57.1	61.4	53.7
ส้วมแบบนั่งยอง	40.0	35.4	43.5
ส้วมแบบนั่งห้อยเท้าและส้วมแบบนั่งยอง	2.9	3.2	2.8
อื่น ๆ ^{1/}	a	a	a

^{1/} รวมส้วมหลุม ถึง ถ่ายลงแม่น้ำ ลำคลอง และไม่มีส้วม

a น้อยกว่าร้อยละ 0.1

5. การใช้เชื้อเพลิงในการประกอบอาหาร

สำหรับการใช้เชื้อเพลิงในการประกอบอาหารของครัวเรือนในจังหวัดพระนครศรีอยุธยา พบว่าส่วนใหญ่ร้อยละ 66.7 ใช้ก๊าซเป็นเชื้อเพลิงในการประกอบอาหาร โดยสัดส่วนครัวเรือนในเขตเทศบาลใช้ไฟฟ้าในการประกอบอาหาร สูงกว่านอกเขตเทศบาล ในขณะที่ครัวเรือนนอกเขตเทศบาลใช้ถ่าน ฟืน เศษไม้ สูงกว่าในเขตเทศบาล (ตาราง 18)

ตาราง 18 ร้อยละของครัวเรือนส่วนบุคคล จำแนกตามประเภทเชื้อเพลิงที่ใช้ในการประกอบอาหาร และเขตการปกครอง

ประเภทเชื้อเพลิงที่ใช้ในการประกอบอาหาร ^{1/}	รวม	เขตการปกครอง	
		ในเขตเทศบาล	นอกเขตเทศบาล
รวม	100.0	100.0	100.0
ก๊าซ	66.7	62.0	70.4
ถ่าน ฟืน เศษไม้	1.3	0.7	1.7
ไฟฟ้า	16.0	16.7	15.4
น้ำมันก๊าด และอื่นๆ	a	a	a
ไม่มีการหุงต้ม	16.0	20.6	12.5

1/ ไม่รวมไม้อหุราบ

a น้อยกว่าร้อยละ 0.1

6. การเป็นเจ้าของเครื่องใช้ในครัวเรือน

การเป็นเจ้าของเครื่องใช้ต่าง ๆ ในครัวเรือน หมายถึง การเป็นเจ้าของ โทรทัศน์ เครื่องเล่นวีซีดี/ดีวีดี โทรศัพท์มือถือ คอมพิวเตอร์ ตู้เย็น/ตู้แช่ เครื่องซักผ้า เครื่องปรับอากาศ รถยนต์ รถจักรยานยนต์ และรถที่ใช้ในการเกษตร พบว่า เครื่องใช้ดังกล่าวจะมีในครัวเรือนที่อยู่นอกเขตเทศบาลมากกว่าในเขตเทศบาล ยกเว้น โทรศัพท์มือถือ ไมโครเวฟ /เตาอบ และเครื่องปรับอากาศจะมีในครัวเรือนที่อยู่ในเขตเทศบาลมากกว่านอกเขตเทศบาล

นอกจากนี้ยังสอบถามถึงการมีอุปกรณ์และการใช้เทคโนโลยี คือ เคเบิลทีวี จานดาวเทียม และการใช้อินเทอร์เน็ตในครัวเรือน พบว่า ส่วนใหญ่ครัวเรือนในเขตเทศบาลมีการใช้เคเบิลทีวี และอินเทอร์เน็ตสูงกว่านอกเขตเทศบาล ในขณะที่ครัวเรือนนอกเขตเทศบาลมีการใช้จานดาวเทียมสูงกว่าในเขตเทศบาล (ตาราง 19)

ตาราง 19 จำนวนและร้อยละของครัวเรือนส่วนบุคคล จำแนกตามการเป็นเจ้าของเครื่องใช้ในครัวเรือน การมีอุปกรณ์เทคโนโลยีในครัวเรือน และเขตการปกครอง

การเป็นเจ้าของเครื่องใช้ และการมีอุปกรณ์เทคโนโลยีในครัวเรือน	จำนวนครัวเรือน ที่เป็นเจ้าของ/มีใช้	ร้อยละ	เขตการปกครอง	
			ในเขตเทศบาล	นอกเขตเทศบาล
การเป็นเจ้าของเครื่องใช้ในครัวเรือน				
โทรทัศน์	296,657	97.2	97.1	97.2
เครื่องเล่นวีซีดี/ดีวีดี	212,555	69.6	68.2	70.7
โทรศัพท์มือถือ	288,337	94.4	94.7	94.3
คอมพิวเตอร์	56,827	18.6	18.6	18.6
ตู้เย็น ตู้แช่	239,991	78.6	77.0	79.9
ไมโครเวฟ เตายอบ	91,097	29.8	35.1	25.7
เครื่องซักผ้า	116,224	38.1	35.4	40.1
เครื่องปรับอากาศ	41,338	13.5	15.6	12.0
รถส่วนบุคคล รถปิกอัพ รถตู้	77,782	25.5	24.2	26.5
รถจักรยานยนต์	145,690	47.7	41.5	52.6
รถแทรกเตอร์ 4 ล้อ	3,803	1.2	0.8	1.6
รถไถ 2 ล้อ (รถไถเดินตาม)	13,274	4.3	1.4	6.7
การมีอุปกรณ์เทคโนโลยีในครัวเรือน				
เคเบิลทีวี	89,941	29.5	34.8	25.3
จานดาวเทียม	47,268	15.5	14.2	16.5
อินเทอร์เน็ต	20,821	6.8	7.7	6.1

ตารางสถิติ

ตารางประชากร

สารบัญตารางสถิติ

ตารางประชากร

- ตารางที่ 1 ประชากร จำแนกตามเพศ ครั้วเรือนจำแนกตามประเภทของครั้วเรือน อำเภอ และเขตการปกครอง
- ตารางที่ 2 ประชากร จำแนกอายุรายปี เพศ และเขตการปกครอง
- ตารางที่ 3 ประชากร จำแนกตามกลุ่มอายุ เพศ อำเภอ และเขตการปกครอง
- ตารางที่ 4 ประชากร จำแนกตามศาสนา เพศ และเขตการปกครอง
- ตารางที่ 5 ประชากร จำแนกตามสัญชาติ เพศ และเขตการปกครอง
- ตารางที่ 6 ประชากร จำแนกตามภาษาที่ใช้พูดในครั้วเรือน เพศ และเขตการปกครอง
- ตารางที่ 7 ประชากรอายุ 3 ปีขึ้นไป จำแนกตามระดับชั้นที่กำลังเรียน กลุ่มอายุ เพศ และเขตการปกครอง
- ตารางที่ 8 ประชากรอายุ 3 ปีขึ้นไป จำแนกตามระดับชั้นที่เรียนสำเร็จ กลุ่มอายุ เพศ และเขตการปกครอง
- ตารางที่ 9 ประชากรอายุ 10 ปีขึ้นไป จำแนกตามการอ่านออกเขียนได้ กลุ่มอายุ เพศ และเขตการปกครอง
- ตารางที่ 10 ประชากรอายุ 13 ปีขึ้นไป จำแนกตามสถานภาพสมรส กลุ่มอายุ เพศ และเขตการปกครอง
- ตารางที่ 11 หญิงเคยสมรสอายุ 13 ปีขึ้นไป จำแนกตามจำนวนบุตรเกิดรอด จำนวนบุตรเกิดรอดโดยเฉลี่ย กลุ่มอายุของหญิง และเขตการปกครอง
- ตารางที่ 12 หญิงเคยสมรสอายุ 13 ปีขึ้นไป จำแนกตามจำนวนบุตรที่มีชีวิตอยู่ จำนวนบุตรที่มีชีวิตอยู่โดยเฉลี่ย กลุ่มอายุของหญิง และเขตการปกครอง
- ตารางที่ 13 ประชากร จำแนกตามลักษณะความพิการ เพศ และเขตการปกครอง
- ตารางที่ 14 ประชากรอายุ 15 ปีขึ้นไปทำงานในรอบปี จำแนกตามหมวดอาชีพ กลุ่มอายุ เพศ และเขตการปกครอง
- ตารางที่ 15 ประชากรอายุ 15 ปีขึ้นไปทำงานในรอบปี จำแนกตามหมวดอุตสาหกรรม กลุ่มอายุ เพศ และเขตการปกครอง
- ตารางที่ 16 ประชากรอายุ 15 ปีขึ้นไปทำงานในรอบปี จำแนกตามสถานภาพการทำงาน กลุ่มอายุ เพศ และเขตการปกครอง
- ตารางที่ 17 ประชากร จำแนกตามสถานที่เกิด เพศ และเขตการปกครอง
- ตารางที่ 18 ประชากร จำแนกตามลักษณะการย้ายถิ่น เพศ และเขตการปกครอง
- ตารางที่ 19 ประชากรที่ย้ายถิ่นภายใน 5 ปี จำแนกตามสถานที่อยู่ก่อนย้าย กลุ่มอายุ และเพศ
- ตารางที่ 20 ประชากรที่ย้ายถิ่นภายใน 5 ปี จำแนกตามเหตุผลของการย้ายถิ่น เพศ และเขตการปกครอง
- ตารางที่ 21 ประชากร จำแนกตามการมีชื่อในทะเบียนบ้าน เพศ และเขตการปกครอง
- ตารางที่ 22 ครั้วเรือนส่วนบุคคล จำแนกตามกลุ่มอายุของหัวหน้าครั้วเรือน เพศ และเขตการปกครอง

ตารางที่ 1 ประชากร จำแนกตามเพศ ครัวเรือน จำแนกตามประเภทของครัวเรือน อำเภอ และเขตการปกครอง

Table 1 Population by sex, household by type of households, amphoe and area

อำเภอ และเขตการปกครอง	ประชากร			ประชากรในครัวเรือนส่วนบุคคล			ประชากรในครัวเรือนกลุ่มบุคคล			จำนวนครัวเรือน			จำนวนประชากร เฉลี่ยต่อครัวเรือน ส่วนบุคคล	amphoe and area
	Population			Population in private households			Population in collective households			Number of households				
	รวม Total	ชาย Male	หญิง Female	รวม Total	ชาย Male	หญิง Female	รวม Total	ชาย Male	หญิง Female	รวม Total	ส่วนบุคคล Private households	กลุ่มบุคคล Collective households		
รวมยอด	870,671	422,652	448,019	833,158	394,933	438,226	37,513	27,719	9,793	307,760	305,323	2,437	2.7	Total
ในเขตเทศบาล	365,736	173,255	192,481	352,211	163,460	188,751	13,525	9,795	3,730	134,802	133,451	1,351	2.6	Municipal area
นอกเขตเทศบาล	504,935	249,397	255,538	480,947	231,473	249,474	23,988	17,925	6,063	172,958	171,872	1,086	2.8	Non-municipal area
พระนครศรีอยุธยา	150,856	73,568	77,288	139,377	64,360	75,016	11,479	9,208	2,272	50,078	49,706	372	2.8	Phra Nakhon Si Ayutthaya
ในเขตเทศบาล	83,217	38,710	44,507	78,235	35,257	42,978	4,982	3,452	1,530	31,762	31,471	291	2.5	Municipal area
นอกเขตเทศบาล	67,639	34,858	32,781	61,142	29,103	32,039	6,497	5,755	742	18,316	18,235	81	3.4	Non-municipal area
ท่าเรือ	44,563	21,333	23,229	44,236	21,057	23,178	327	276	51	14,630	14,586	44	3.0	Tha Ruea
ในเขตเทศบาล	16,951	8,010	8,941	16,822	7,913	8,909	128	97	32	6,090	6,075	15	2.8	Municipal area
นอกเขตเทศบาล	27,612	13,324	14,288	27,414	13,144	14,269	198	179	19	8,540	8,511	29	3.2	Non-municipal area
นครหลวง	50,170	24,504	25,666	48,882	23,643	25,239	1,288	861	427	18,725	18,559	166	2.6	Nakhon Luang
ในเขตเทศบาล	16,936	7,863	9,073	16,688	7,671	9,016	249	192	57	6,039	5,974	65	2.8	Municipal area
นอกเขตเทศบาล	33,234	16,641	16,593	32,195	15,972	16,222	1,039	669	370	12,686	12,585	101	2.6	Non-municipal area
บางไทร	47,362	23,851	23,510	45,722	22,592	23,131	1,639	1,260	379	13,660	13,585	75	3.4	Bang Sai
ในเขตเทศบาล	17,392	8,943	8,449	16,238	8,088	8,150	1,155	855	299	4,945	4,913	32	3.3	Municipal area
นอกเขตเทศบาล	29,970	14,908	15,061	29,485	14,504	14,981	485	404	80	8,715	8,672	43	3.4	Non-municipal area
บางบาล	31,615	15,251	16,364	31,281	14,956	16,325	334	295	39	10,073	10,039	34	3.1	Bang Ban
ในเขตเทศบาล	18,168	8,739	9,430	17,932	8,533	9,398	237	205	31	5,671	5,647	24	3.2	Municipal area
นอกเขตเทศบาล	13,447	6,512	6,935	13,349	6,422	6,927	97	89	8	4,402	4,392	10	3.0	Non-municipal area
บางปะอิน	136,733	64,330	72,403	131,358	60,648	70,710	5,375	3,682	1,694	58,597	58,115	482	2.3	Bang Pa-in
ในเขตเทศบาล	97,788	45,871	51,917	93,948	43,229	50,720	3,840	2,643	1,197	41,095	40,703	392	2.3	Municipal area
นอกเขตเทศบาล	38,945	18,459	20,486	37,409	17,420	19,990	1,535	1,039	496	17,503	17,413	90	2.1	Non-municipal area
บางปะหัน	40,115	19,321	20,793	39,238	18,611	20,628	876	711	166	13,004	12,909	95	3.0	Bang Pahan
ในเขตเทศบาล	5,444	2,500	2,944	5,333	2,412	2,922	111	88	22	2,095	2,076	19	2.6	Municipal area
นอกเขตเทศบาล	34,671	16,821	17,849	33,905	16,199	17,706	766	622	143	10,909	10,833	76	3.1	Non-municipal area
ผักไห่	32,685	15,486	17,199	32,289	15,134	17,155	396	352	44	11,007	10,955	52	2.9	Phak Hai
ในเขตเทศบาล	15,036	7,048	7,988	14,839	6,870	7,969	197	177	19	5,164	5,132	32	2.9	Municipal area
นอกเขตเทศบาล	17,649	8,438	9,211	17,450	8,264	9,186	199	174	25	5,843	5,823	20	3.0	Non-municipal area

ตารางที่ 1 ประชากร จำแนกตามเพศ ครัวเรือน จำแนกตามประเภทของครัวเรือน อำเภอ และเขตการปกครอง (ต่อ)

Table 1 Population by sex, household by type of households, amphoe and area (Contd.)

อำเภอ และเขตการปกครอง	ประชากร			ประชากรในครัวเรือนส่วนบุคคล			ประชากรในครัวเรือนกลุ่มบุคคล			จำนวนครัวเรือน			จำนวนประชากร เฉลี่ยต่อครัวเรือน ส่วนบุคคล Population per private household	amphoe and area
	Population			Population in private households			Population in collective households			Number of households				
	รวม Total	ชาย Male	หญิง Female	รวม Total	ชาย Male	หญิง Female	รวม Total	ชาย Male	หญิง Female	รวม Total	ส่วนบุคคล Private households	กลุ่มบุคคล Collective households		
ภาชี	29,265	14,268	14,997	28,815	13,962	14,853	450	305	144	8,951	8,913	38	3.2	Phachi
ในเขตเทศบาล	6,361	2,987	3,374	6,241	2,906	3,335	120	81	39	2,050	2,038	12	3.1	Municipal area
นอกเขตเทศบาล	22,904	11,281	11,623	22,574	11,056	11,518	329	224	105	6,901	6,875	26	3.3	Non-municipal area
ลาดบัวหลวง	37,978	19,143	18,834	36,303	17,774	18,529	1,675	1,369	306	11,615	11,333	282	3.2	Lat Bua Luang
ในเขตเทศบาล	10,904	5,562	5,342	9,587	4,509	5,078	1,317	1,053	264	3,719	3,458	261	2.8	Municipal area
นอกเขตเทศบาล	27,074	13,582	13,492	26,716	13,265	13,451	358	316	41	7,896	7,875	21	3.4	Non-municipal area
วังน้อย	86,342	43,085	43,257	80,353	38,445	41,908	5,989	4,639	1,350	31,982	31,610	372	2.5	Wang Noi
ในเขตเทศบาล	23,898	11,664	12,234	23,727	11,526	12,202	171	138	33	8,414	8,405	9	2.8	Municipal area
นอกเขตเทศบาล	62,444	31,421	31,023	56,626	26,920	29,706	5,818	4,501	1,317	23,568	23,205	363	2.4	Non-municipal area
เสนา	60,524	28,864	31,660	59,858	28,294	31,564	666	570	96	18,691	18,564	127	3.2	Sena
ในเขตเทศบาล	33,218	15,611	17,607	32,752	15,230	17,522	466	381	85	10,861	10,760	101	3.0	Municipal area
นอกเขตเทศบาล	27,306	13,253	14,053	27,106	13,064	14,042	200	190	11	7,830	7,804	26	3.5	Non-municipal area
บางซ้าย	17,229	8,589	8,640	16,829	8,202	8,627	400	387	13	5,324	5,306	18	3.2	Bang Sai
ในเขตเทศบาล	5,101	2,498	2,603	4,959	2,356	2,603	142	142	-	1,520	1,517	3	3.3	Municipal area
นอกเขตเทศบาล	12,128	6,091	6,037	11,870	5,845	6,024	259	246	13	3,804	3,789	15	3.1	Non-municipal area
อุทัย	76,469	37,449	39,020	70,413	34,171	36,241	6,057	3,277	2,779	32,258	32,030	228	2.2	Uthai
ในเขตเทศบาล	4,596	2,196	2,400	4,386	2,081	2,305	210	115	95	1,799	1,736	63	2.5	Municipal area
นอกเขตเทศบาล	71,873	35,253	36,620	66,027	32,090	33,937	5,847	3,163	2,684	30,459	30,294	165	2.2	Non-municipal area
มหาสาร	21,105	10,037	11,068	20,604	9,570	11,033	501	466	35	6,735	6,692	43	3.1	Maha Rat
ในเขตเทศบาล	9,071	4,278	4,793	8,889	4,122	4,768	182	156	26	2,987	2,958	29	3.0	Municipal area
นอกเขตเทศบาล	12,034	5,759	6,275	11,715	5,449	6,266	320	310	9	3,748	3,734	14	3.1	Non-municipal area
บ้านแพรง	7,661	3,572	4,089	7,601	3,512	4,089	60	60	-	2,429	2,420	9	3.1	Ban Phraek
ในเขตเทศบาล	1,654	775	879	1,635	756	879	19	19	-	591	588	3	2.8	Municipal area
นอกเขตเทศบาล	6,007	2,797	3,210	5,966	2,756	3,210	41	41	-	1,838	1,832	6	3.3	Non-municipal area

ตารางที่ 2 ประชากร จำแนกตามอายุรายปี เพศ และเขตการปกครอง

Table 2 Population by single year of age, sex and area

อายุรายปี	ประชากร Population			ในเขตเทศบาล Municipal area			นอกเขตเทศบาล Non-municipal area			Single year of age
	รวม Total	ชาย Male	หญิง Female	รวม Total	ชาย Male	หญิง Female	รวม Total	ชาย Male	หญิง Female	
รวมยอด	870,671	422,652	448,019	365,736	173,255	192,481	504,935	249,397	255,538	Total
ส่วนร้อย	100.0	48.5	51.5	100.0	47.4	52.6	100.0	49.4	50.6	Percent
ต่ำกว่า 1	10,415	5,450	4,965	2,946	1,511	1,435	7,469	3,940	3,530	Under 1
1	7,735	3,858	3,878	3,246	1,570	1,676	4,490	2,288	2,202	1
2	8,581	4,453	4,128	3,459	1,837	1,622	5,122	2,616	2,506	2
3	8,815	4,534	4,281	3,479	1,716	1,764	5,336	2,819	2,517	3
4	8,744	4,246	4,499	3,690	1,641	2,049	5,055	2,605	2,449	4
5	8,581	4,242	4,339	3,646	1,645	2,001	4,935	2,597	2,338	5
6	8,234	4,266	3,968	3,273	1,717	1,556	4,961	2,549	2,412	6
7	8,251	4,177	4,074	3,241	1,633	1,608	5,010	2,544	2,466	7
8	8,910	4,710	4,200	3,621	1,845	1,776	5,289	2,866	2,424	8
9	8,066	4,156	3,910	3,091	1,575	1,516	4,976	2,581	2,394	9
10	9,015	4,674	4,342	3,678	1,890	1,788	5,338	2,784	2,554	10
11	8,652	4,405	4,247	3,531	1,841	1,690	5,121	2,564	2,557	11
12	10,587	5,243	5,344	4,167	2,044	2,123	6,420	3,199	3,221	12
13	10,713	5,606	5,107	4,325	2,229	2,096	6,388	3,377	3,011	13
14	10,828	5,827	5,001	4,322	2,191	2,131	6,506	3,636	2,870	14
15	10,918	5,592	5,326	4,309	2,172	2,137	6,609	3,420	3,189	15
16	9,953	5,112	4,841	3,902	1,986	1,916	6,051	3,126	2,924	16
17	10,791	5,432	5,359	4,394	2,189	2,204	6,397	3,243	3,154	17
18	12,145	6,032	6,113	4,748	2,314	2,434	7,397	3,719	3,679	18
19	11,577	5,571	6,007	4,672	2,127	2,544	6,906	3,444	3,462	19
20	13,539	6,820	6,719	5,308	2,553	2,755	8,231	4,267	3,964	20
21	11,651	5,633	6,018	4,626	2,068	2,559	7,025	3,566	3,459	21

ตารางที่ 2 ประชากร จำแนกตามอายุรายปี เพศ และเขตการปกครอง (ต่อ)

Table 2 Population by single year of age, sex and area (Contd.)

อายุรายปี	ประชากร Population			ในเขตเทศบาล Municipal area			นอกเขตเทศบาล Non-municipal area			Single year of age
	รวม	ชาย	หญิง	รวม	ชาย	หญิง	รวม	ชาย	หญิง	
	Total	Male	Female	Total	Male	Female	Total	Male	Female	
22	12,209	5,855	6,355	4,980	2,165	2,815	7,230	3,690	3,540	22
23	14,050	6,270	7,780	5,875	2,386	3,489	8,175	3,884	4,291	23
24	16,124	7,978	8,146	6,827	3,422	3,404	9,298	4,556	4,742	24
25	19,794	9,571	10,223	8,159	3,706	4,453	11,635	5,864	5,770	25
26	17,457	8,539	8,918	7,432	3,426	4,006	10,025	5,113	4,912	26
27	16,823	7,987	8,836	7,410	3,309	4,101	9,414	4,678	4,735	27
28	19,449	9,354	10,094	8,368	3,921	4,447	11,081	5,433	5,648	28
29	19,253	9,392	9,861	8,785	4,103	4,682	10,467	5,289	5,178	29
30	21,274	10,392	10,882	9,034	4,223	4,811	12,240	6,169	6,071	30
31	16,052	7,761	8,291	6,945	3,274	3,672	9,107	4,487	4,620	31
32	21,594	10,881	10,713	9,781	4,514	5,267	11,813	6,367	5,446	32
33	16,548	8,276	8,272	6,985	3,477	3,508	9,563	4,800	4,764	33
34	16,160	7,855	8,305	7,376	3,729	3,647	8,784	4,126	4,658	34
35	19,851	9,869	9,981	9,405	4,381	5,024	10,446	5,488	4,957	35
36	17,774	9,158	8,616	8,040	4,174	3,866	9,734	4,985	4,749	36
37	13,732	6,678	7,054	6,008	2,908	3,099	7,724	3,769	3,955	37
38	16,064	7,944	8,120	7,074	3,410	3,664	8,990	4,535	4,455	38
39	16,295	8,547	7,748	7,197	3,672	3,524	9,098	4,874	4,224	39
40	16,737	8,137	8,600	7,477	3,658	3,819	9,261	4,480	4,781	40
41	15,149	7,587	7,562	6,360	2,955	3,405	8,789	4,631	4,158	41
42	16,449	7,824	8,625	7,068	3,100	3,968	9,381	4,724	4,656	42
43	13,239	6,194	7,045	5,804	2,646	3,158	7,435	3,548	3,887	43
44	13,459	6,905	6,554	5,465	2,855	2,610	7,995	4,050	3,945	44
45	16,984	8,687	8,297	7,872	4,141	3,731	9,112	4,546	4,566	45
46	12,663	6,195	6,468	5,142	2,511	2,631	7,521	3,684	3,837	46

ตารางที่ 2 ประชากร จำแนกตามอายุรายปี เพศ และเขตการปกครอง (ต่อ)

Table 2 Population by single year of age, sex and area (Contd.)

อายุรายปี	ประชากร Population			ในเขตเทศบาล Municipal area			นอกเขตเทศบาล Non-municipal area			Single year of age
	รวม	ชาย	หญิง	รวม	ชาย	หญิง	รวม	ชาย	หญิง	
	Total	Male	Female	Total	Male	Female	Total	Male	Female	
47	12,153	6,181	5,972	5,298	2,754	2,544	6,855	3,427	3,428	47
48	13,912	6,784	7,128	5,922	2,905	3,018	7,990	3,880	4,111	48
49	11,334	5,722	5,612	4,990	2,488	2,501	6,344	3,234	3,110	49
50	12,720	6,084	6,636	5,589	2,835	2,754	7,131	3,249	3,882	50
51	9,921	4,809	5,112	4,045	1,849	2,196	5,876	2,960	2,916	51
52	9,963	4,833	5,130	4,178	1,959	2,220	5,785	2,874	2,911	52
53	10,439	4,811	5,628	4,411	2,089	2,322	6,028	2,722	3,305	53
54	9,330	4,548	4,782	3,926	1,874	2,052	5,404	2,674	2,730	54
55	9,161	4,216	4,945	3,841	1,745	2,096	5,320	2,472	2,849	55
56	8,575	4,136	4,440	3,697	1,734	1,963	4,878	2,401	2,477	56
57	7,865	3,572	4,293	3,298	1,479	1,819	4,567	2,092	2,475	57
58	8,177	3,754	4,423	3,846	1,741	2,105	4,331	2,013	2,318	58
59	7,490	3,271	4,219	3,066	1,323	1,743	4,424	1,948	2,476	59
60	7,858	3,633	4,225	3,188	1,468	1,721	4,669	2,165	2,504	60
61	5,962	2,798	3,164	2,293	1,060	1,233	3,669	1,738	1,931	61
62	5,884	2,592	3,293	2,466	1,028	1,438	3,419	1,564	1,855	62
63	5,769	2,572	3,197	2,410	1,067	1,343	3,359	1,505	1,854	63
64	5,043	2,149	2,893	2,096	879	1,217	2,947	1,270	1,676	64
65	5,476	2,393	3,084	2,188	931	1,256	3,288	1,461	1,827	65
66	4,740	2,052	2,688	1,845	795	1,050	2,894	1,257	1,637	66
67	4,484	2,005	2,479	1,904	848	1,055	2,580	1,157	1,423	67
68	4,761	2,041	2,719	1,830	796	1,034	2,931	1,245	1,686	68
69	4,619	1,970	2,650	1,927	763	1,163	2,693	1,206	1,486	69
70	4,418	1,755	2,663	1,740	710	1,030	2,678	1,045	1,633	70
71	4,289	2,059	2,230	1,729	869	860	2,560	1,190	1,370	71

ตารางที่ 2 ประชากร จำแนกตามอายุรายปี เพศ และเขตการปกครอง (ต่อ)

Table 2 Population by single year of age, sex and area (Contd.)

อายุรายปี	ประชากร Population			ในเขตเทศบาล Municipal area			นอกเขตเทศบาล Non-municipal area			Single year of age
	รวม	ชาย	หญิง	รวม	ชาย	หญิง	รวม	ชาย	หญิง	
	Total	Male	Female	Total	Male	Female	Total	Male	Female	
72	4,180	1,773	2,408	1,677	724	953	2,503	1,049	1,455	72
73	4,432	1,941	2,492	1,837	855	982	2,595	1,085	1,510	73
74	4,426	1,879	2,547	1,733	709	1,025	2,692	1,170	1,522	74
75	3,687	1,512	2,175	1,531	616	915	2,156	896	1,260	75
76	3,542	1,581	1,962	1,229	470	758	2,314	1,110	1,203	76
77	2,693	1,101	1,592	1,093	444	649	1,600	657	942	77
78	3,151	1,257	1,894	1,273	507	766	1,878	749	1,128	78
79	2,286	986	1,299	829	357	473	1,457	630	827	79
80	2,462	919	1,543	1,023	399	624	1,439	520	919	80
81	1,763	707	1,055	609	237	372	1,153	470	683	81
82	1,999	736	1,264	822	288	534	1,177	447	730	82
83	1,583	590	993	636	212	424	948	378	570	83
84	1,532	556	976	647	246	401	885	311	574	84
85	1,355	551	805	514	218	297	841	333	508	85
86	886	291	595	340	105	235	547	186	361	86
87	960	290	670	425	107	317	535	182	353	87
88	615	209	406	240	87	153	375	121	254	88
89	500	173	327	157	46	111	343	127	216	89
90	520	200	320	258	117	140	262	83	179	90
91	264	81	183	103	36	67	161	46	115	91
92	265	69	196	93	22	71	171	47	125	92
93	580	358	222	162	32	129	419	326	93	93
94	180	64	117	64	24	40	117	40	77	94
95	119	32	87	54	15	39	65	17	48	95
96	126	46	80	58	25	33	68	21	47	96

ตารางที่ 4 ประชากร จำแนกตามศาสนา เพศ และเขตการปกครอง

Table 4 Population by religion, sex and area

ศาสนา	ประชากร Population			ในเขตเทศบาล Municipal area			นอกเขตเทศบาล Non-municipal area			Religion
	รวม	ชาย	หญิง	รวม	ชาย	หญิง	รวม	ชาย	หญิง	
	Total	Male	Female	Total	Male	Female	Total	Male	Female	
รวมยอด	870,671	422,652	448,019	365,736	173,255	192,481	504,935	249,397	255,538	Total
พุทธ	827,251	401,286	425,966	356,479	168,524	187,955	470,772	232,761	238,011	Buddhism
อิสลาม	37,056	17,944	19,113	5,899	2,911	2,988	31,157	15,033	16,124	Islam
คริสต์	3,024	1,572	1,453	1,190	659	532	1,834	913	921	Christianity
ฮินดู	330	244	86	211	164	47	118	80	39	Hindus
ขงจื้อ	78	46	32	37	22	15	41	24	17	Confucious
ซิกข์	44	30	14	29	24	6	15	7	8	Sikh
อื่น ๆ	458	267	191	163	63	100	295	204	91	Others
ไม่มีศาสนา	57	33	24	11	8	3	45	24	21	No religion
ไม่ทราบ	2,373	1,231	1,142	1,715	880	835	657	351	307	Unknown

ตารางที่ 6 ประชากร จำแนกตามภาษาที่ใช้พูดในครัวเรือน เพศ และเขตการปกครอง

Table 6 Population by usual languages spoken at home, sex and area

ภาษาที่ใช้พูด ในครัวเรือน	ประชากร Population			ในเขตเทศบาล Municipal area			นอกเขตเทศบาล Non-municipal area			Usual languages spoken at home
	รวม	ชาย	หญิง	รวม	ชาย	หญิง	รวม	ชาย	หญิง	
	Total	Male	Female	Total	Male	Female	Total	Male	Female	
รวมยอด	870,671	422,652	448,019	365,736	173,255	192,481	504,935	249,397	255,538	Total
ภาษาไทยภาษาเดียว	856,271	414,196	442,075	359,815	169,493	190,322	496,456	244,703	251,752	Only Thai Language
ภาษาไทยและภาษาอื่น	5,801	2,989	2,811	2,104	1,233	871	3,696	1,756	1,940	Thai and others languages
ภาษาอื่นอย่างเดียว	8,600	5,467	3,133	3,816	2,528	1,288	4,784	2,938	1,845	Only others languages
ภาษาอื่นๆ ที่ใช้										Others languages
กระเหรี่ยง	84	56	28	17	17	-	67	39	28	Karen
ไทยจีน/ไทยเลย/ลาวเลย	24	8	16	10	2	8	14	6	8	Thaikueng
มอญ	143	84	59	3	1	1	140	83	57	Morn
ลาวครึ่ง/ลาวซี้ครึ่ง	88	41	47	28	9	18	60	32	29	Lao-krung
ม้ง/แม้ว	-	-	-	-	-	-	-	-	-	Hmong/Mea
ภาษาถิ่น	53	28	25	28	15	12	25	12	13	Local languages
มลายูถิ่น/นายู/ยาวี	4	-	4	-	-	-	4	-	4	Malay/yawi
ภาษาพื้นเมืองและชาวเขาอื่นๆ	5	4	1	-	-	-	5	4	1	Dialect and others in Thailand
จีน	109	60	49	56	21	35	53	39	14	Chinese
พม่า	4,638	2,962	1,676	1,837	1,197	640	2,801	1,765	1,036	Burmeae
เวียดนาม/ญวน/แกว	56	35	21	47	31	16	9	4	5	Viatnam
ลาว	1,422	813	609	878	427	450	544	386	159	Lao
เขมร	4,181	1,561	2,621	1,017	548	469	3,164	1,012	2,151	Cambodia
เกาหลี	31	28	3	15	14	1	16	14	1	Korean
ญี่ปุ่น	1,982	1,829	153	977	841	136	1,005	988	17	Japanese
ตากาล็อก/ฟิลิปปินโน	121	55	66	105	48	58	16	8	8	Tagalog/Filipino
เบงกาลี/บังกาลี	6	5	2	6	5	2	-	-	-	Bengali/Banca Lee/Bangladesh
มาเลเซีย	27	27	-	8	8	-	19	19	-	Malaysia

ตารางที่ 6 ประชากร จำแนกตามภาษาที่ใช้พูดในครัวเรือน เพศ และเขตการปกครอง (ต่อ)

Table 6 Population by usual languages spoken at home, sex and area (Contd.)

ภาษาที่ใช้พูด ในครัวเรือน	ประชากร Population			ในเขตเทศบาล Municipal area			นอกเขตเทศบาล Non-municipal area			Usual languages spoken at home
	รวม	ชาย	หญิง	รวม	ชาย	หญิง	รวม	ชาย	หญิง	
	Total	Male	Female	Total	Male	Female	Total	Male	Female	
อินโดนีเซีย	5	5	-	-	-	-	5	5	-	Indonesia
อินเดีย/ฮินดี	92	77	15	75	61	14	17	16	1	Indai/Hindi
อาหรับ	16	6	10	-	-	-	16	6	10	Arub
ภาษาอื่นๆ ที่ใช้พูดในทวีปเอเชีย	-	-	-	-	-	-	-	-	-	Others language in Asia
อังกฤษ	1,295	762	533	806	509	296	490	253	236	English
เยอรมัน	6	6	-	6	6	-	-	-	-	German
กรีก	-	-	-	-	-	-	-	-	-	Greek
สเปน	-	-	-	-	-	-	-	-	-	Spanish
โพล (โปแลนด์)	-	-	-	-	-	-	-	-	-	Polish
ปอร์ตุเกส	1	-	1	-	-	-	1	-	1	Portugal
รัสเซีย	-	-	-	-	-	-	-	-	-	Russian
สวีดิช	-	-	-	-	-	-	-	-	-	Swedish
ฟินแลนด์	4	-	4	1	-	1	3	-	3	Finnish
ฝรั่งเศส	-	-	-	-	-	-	-	-	-	French
เดนมาร์ก	4	3	1	-	-	-	4	3	1	Danish
อิตาลี	2	2	-	-	-	-	2	2	-	Italian
ฮังการี	-	-	-	-	-	-	-	-	-	Hungarian
เม็กซิกัน	-	-	-	-	-	-	-	-	-	Mexican
คิวบัน	-	-	-	-	-	-	-	-	-	Cuban
ภาษาอื่นๆ ที่ใช้พูดในทวีปยุโรป/ อเมริกา/ออสเตรเลีย	-	-	-	-	-	-	-	-	-	Others language in Europe, America, Australia
แอฟริกา	-	-	-	-	-	-	-	-	-	Africa
ภาษาอื่นๆ ที่ใช้พูด ในทวีปแอฟริกา	-	-	-	-	-	-	-	-	-	Others language in Africa

ตารางที่ 8 ประชากรอายุ 3 ปีขึ้นไป จำแนกตามระดับชั้นที่เรียนสำเร็จ กลุ่มอายุ เพศ และเขตการปกครอง

Table 8 Population 3 years of age and over by educational attainment, age group, sex and area

พื้นที่เรียนสำเร็จ เพศ และเขตการปกครอง	รวม Total	กลุ่มอายุ Age group																	Educational attainment, sex and area
		3 - 5	6 - 11	12 - 14	15 - 17	18 - 21	22 - 24	25 - 29	30 - 34	35 - 39	40 - 44	45 - 49	50 - 54	55 - 59	60 - 64	65 - 69	70 ขึ้นไป and over		
รวมยอด	843,940	26,140	51,128	32,128	31,662	48,911	42,384	92,775	91,628	83,715	75,033	67,042	52,373	41,268	30,514	24,079	53,154	Total	
ไม่มีการศึกษา	26,701	15,416	428	36	106	344	248	727	860	850	823	844	806	654	662	569	3,327	No education	
มีการศึกษา	817,207	10,724	50,700	32,092	31,554	48,567	42,133	92,040	90,766	82,864	74,207	66,197	51,567	40,614	29,849	23,510	49,824	Educational attainment	
ชั้นที่เรียนสำเร็จ																		Grade of school attainment	
ก่อนประถมศึกษา	24,840	10,722	13,998	-	5	5	1	15	7	11	17	10	9	15	4	7	18	Less than elementary level	
ระดับประถมศึกษา	340,458	-	36,698	17,364	1,546	4,044	4,992	8,023	13,639	20,056	32,921	40,444	37,373	33,045	25,026	19,470	45,817	Elementary level	
ประถมปีที่ 1	9,270	-	9,081	-	3	5	1	13	11	7	13	15	20	29	13	8	52	Pratom 1	
ประถมปีที่ 2	8,397	-	6,961	4	5	13	8	33	52	91	100	90	125	122	142	120	533	Pratom 2	
ประถมปีที่ 3	9,776	-	8,832	80	23	26	10	46	82	100	98	77	58	47	55	46	196	Pratom 3	
ประถมปีที่ 4	188,147	-	8,095	502	112	253	283	1,034	2,286	3,577	11,086	22,992	28,158	26,915	22,403	16,825	43,628	Pratom 4	
ประถมปีที่ 5	10,053	-	3,367	6,082	7	7	14	39	47	83	128	134	63	51	17	4	11	Pratom 5	
ประถมปีที่ 6	114,814	-	362	10,696	1,398	3,741	4,676	6,859	11,160	16,198	21,496	17,137	8,949	5,881	2,397	2,467	1,397	Pratom 6	
ไม่ทราบชั้น	1	-	-	-	-	-	-	-	-	-	1	-	-	-	-	-	-	Unknown	
ระดับมัธยมศึกษา	311,994	-	1	14,715	29,621	33,313	24,353	52,979	51,068	40,749	29,124	16,453	7,992	4,180	2,981	2,549	1,915	Secondary education	
มัธยมศึกษาตอนต้น	167,424	-	1	14,715	19,590	14,305	9,894	24,179	26,849	22,548	15,005	9,308	4,557	2,418	1,799	1,557	698	Lower secondary level	
มัธยมศึกษาปีที่ 1	10,228	-	-	9,630	440	13	6	14	16	15	6	35	14	14	9	9	7	Matayom 1	
มัธยมศึกษาปีที่ 2	11,714	-	-	4,668	6,603	62	28	93	54	50	41	32	19	10	19	9	28	Matayom 2	
มัธยมศึกษาปีที่ 3	145,480	-	1	417	12,547	14,230	9,860	24,072	26,777	22,483	14,958	9,241	4,524	2,394	1,772	1,539	664	Matayom 3	
ไม่ทราบชั้น	1	-	-	-	-	-	-	-	1	-	-	-	-	-	-	-	-	Unknown	
มัธยมศึกษาตอนปลาย	144,570	-	-	-	10,031	19,008	14,458	28,800	24,219	18,201	14,119	7,145	3,435	1,761	1,182	992	1,217	Upper secondary level	
สายสามัญ	96,276	-	-	-	5,600	11,234	9,946	21,043	14,965	13,552	9,366	4,454	2,116	1,171	907	857	1,064	General type	
มัธยมศึกษาปีที่ 4	4,189	-	-	-	3,581	255	10	43	31	42	43	40	31	29	32	22	30	Matayom 4	
มัธยมศึกษาปีที่ 5	4,140	-	-	-	1,691	1,970	26	34	23	21	31	155	72	40	25	25	28	Matayom 5	
มัธยมศึกษาปีที่ 6	87,598	-	-	-	328	8,993	9,890	20,896	14,838	13,431	9,250	4,237	1,995	1,091	845	802	1,002	Matayom 6	
ไม่ทราบชั้น	348	-	-	-	-	17	20	70	73	57	42	22	18	11	5	9	5	Unknown	
สายอาชีวศึกษา	48,294	-	-	-	4,431	7,774	4,512	7,757	9,254	4,649	4,753	2,691	1,319	590	275	135	153	Cert. of vocational	
ปีที่ 1	2,830	-	-	-	2,364	422	15	11	4	9	1	3	-	-	-	-	-	1 st year	
ปีที่ 2	3,675	-	-	-	1,331	2,010	60	71	60	35	35	29	23	13	5	-	4	2 nd year	
ปีที่ 3	41,677	-	-	-	736	5,341	4,430	7,662	9,172	4,586	4,697	2,645	1,288	573	268	134	145	3 rd year	
ไม่ทราบชั้น	112	-	-	-	-	1	6	14	17	20	21	14	8	5	2	1	3	Unknown	

ตารางที่ 8 ประชากรอายุ 3 ปีขึ้นไป จำแนกตามระดับชั้นที่เรียนสำเร็จ กลุ่มอายุ เพศ และเขตการปกครอง (ต่อ)

Table 8 Population 3 years of age and over by educational attainment, age group, sex and area (Contd.)

พื้นที่เรียนสำเร็จ เพศ และเขตการปกครอง	รวม Total	กลุ่มอายุ Age group																Educational attainment, sex and area
		3 - 5	6 - 11	12 - 14	15 - 17	18 - 21	22 - 24	25 - 29	30 - 34	35 - 39	40 - 44	45 - 49	50 - 54	55 - 59	60 - 64	65 - 69	70 ขึ้นไป and over	
ระดับอุดมศึกษา (สามัญ)	69,710	-	-	-	15	5,521	7,534	13,662	10,999	9,749	6,781	5,182	4,284	2,437	1,259	1,012	1,274	Higher level (General)
อนุปริญญา	1,788	-	-	-	4	77	75	173	273	265	236	213	166	100	65	58	80	Diploma level
ปริญญาตรี	63,470	-	-	-	11	5,438	7,351	12,882	9,961	8,799	5,978	4,371	3,598	2,035	1,047	856	1,142	Graduate level
ปีที่ 1	2,611	-	-	-	9	2,178	277	68	32	18	13	9	5	-	-	-	1	1 st year
ปีที่ 2	3,656	-	-	-	1	2,005	936	234	160	119	75	57	23	27	11	2	7	2 nd year
ปีที่ 3	3,156	-	-	-	1	867	1,832	216	89	46	48	24	20	8	2	1	3	3 rd year
ปีที่ 4	53,807	-	-	-	-	386	4,273	12,326	9,637	8,583	5,816	4,261	3,529	1,990	1,028	851	1,126	4 th year
ปีที่ 5	75	-	-	-	-	2	16	10	17	9	4	3	5	2	2	-	2	5 th year
ปีที่ 6	41	-	-	-	-	-	9	7	9	8	2	1	2	2	-	-	1	6 th year
ไม่ทราบ	125	-	-	-	-	-	9	21	18	16	20	17	12	5	3	1	2	Unknown
ปริญญาตรี	53,923	-	-	-	-	389	4,297	12,343	9,663	8,600	5,823	4,266	3,537	1,995	1,031	851	1,129	Bachelor degree
สูงกว่าปริญญาตรี	127	-	-	-	-	-	10	17	23	18	10	18	11	10	7	1	3	Upper higher level
ปริญญาโท	4,037	-	-	-	-	3	91	566	694	631	516	543	482	270	126	82	32	Master degree
สูงกว่าปริญญาโท	69	-	-	-	-	-	1	11	16	10	10	7	7	1	1	3	2	Upper master degree
ปริญญาเอก	146	-	-	-	-	1	1	6	24	20	25	18	15	14	9	6	9	Doctorate degree
สูงกว่าปริญญาเอก/ แพทย์เฉพาะทาง	74	-	-	-	-	1	4	7	9	7	5	12	7	8	3	5	5	Upper doctorate degree/ Special doctor
ระดับอุดมศึกษา (อาชีวศึกษา)	42,070	-	-	-	16	3,639	3,235	10,936	9,819	7,110	3,032	2,221	918	507	228	192	219	Higher level (Vocational)
ต่ำกว่าอนุปริญญา	436	-	-	-	2	25	18	58	76	75	68	27	23	26	6	13	19	Lower diploma level
อนุปริญญา	41,634	-	-	-	14	3,613	3,217	10,877	9,743	7,034	2,964	2,194	896	481	222	179	199	Diploma level
การศึกษาทางศาสนา	1,350	-	-	8	11	28	66	90	98	89	121	126	168	151	92	105	196	Religious education
แผนกธรรม	1,269	-	-	7	7	28	57	84	87	80	117	118	160	144	89	101	189	Dharma
แผนกบาลี	74	-	-	1	-	-	7	7	11	9	4	6	8	7	3	3	7	Pali
ปอเนาะ	7	-	-	-	5	-	1	-	-	-	-	1	-	-	-	-	-	Pondok
การศึกษาอื่น ๆ	-	-	-	-	-	-	-	-	-	-	-	-	-	-	-	-	-	Others education
ไม่ทราบระดับการศึกษา	26,786	2	3	5	340	2,017	1,953	6,336	5,135	5,100	2,211	1,761	823	280	258	176	385	Unknown level of Ed.
ไม่ทราบ	26	-	-	-	1	-	3	7	3	1	4	1	-	-	2	-	4	Unknown

ตารางที่ 8 ประชากรอายุ 3 ปีขึ้นไป จำแนกตามระดับชั้นที่เรียนสำเร็จ กลุ่มอายุ เพศ และเขตการปกครอง (ต่อ)

Table 8 Population 3 years of age and over by educational attainment, age group, sex and area (Contd.)

พื้นที่เรียนสำเร็จ เพศ และเขตการปกครอง	รวม Total	กลุ่มอายุ Age group																Educational attainment, sex and area
		3 - 5	6 - 11	12 - 14	15 - 17	18 - 21	22 - 24	25 - 29	30 - 34	35 - 39	40 - 44	45 - 49	50 - 54	55 - 59	60 - 64	65 - 69	70 ขึ้นไป and over	
ชาย	408,891	13,022	26,387	16,676	16,136	24,055	20,103	44,842	45,165	42,197	36,647	33,568	25,085	18,949	13,742	10,460	21,854	Male
ไม่มีการศึกษา	11,957	7,885	225	26	58	195	152	394	456	447	349	305	259	180	189	131	705	No education
มีการศึกษา	396,905	5,137	26,162	16,650	16,078	23,861	19,948	44,442	44,706	41,748	36,294	33,262	24,826	18,768	13,551	10,329	21,145	Educational attainment
ชั้นที่เรียนสำเร็จ																		Grade of school attainment
ก่อนประถมศึกษา	12,405	5,135	7,220	-	4	1	-	5	1	1	9	6	3	9	-	3	8	Less than elementary level
ระดับประถมศึกษา	159,714	-	18,939	8,960	913	2,381	2,891	4,908	7,649	10,034	15,237	18,960	16,944	14,365	10,739	8,125	18,672	Elementary level
ประถมปีที่ 1	4,851	-	4,785	-	-	1	1	5	8	3	6	6	6	10	3	3	12	Pratom 1
ประถมปีที่ 2	4,158	-	3,629	1	-	7	4	22	20	38	40	34	50	34	43	55	181	Pratom 2
ประถมปีที่ 3	4,898	-	4,525	46	14	5	4	25	36	37	42	33	20	19	17	16	60	Pratom 3
ประถมปีที่ 4	80,838	-	4,191	274	45	142	163	547	1,300	1,801	4,621	9,932	12,220	11,483	9,486	6,885	17,749	Pratom 4
ประถมปีที่ 5	4,955	-	1,632	3,018	3	5	3	27	35	43	55	66	26	26	6	1	8	Pratom 5
ประถมปีที่ 6	60,013	-	177	5,621	852	2,221	2,715	4,281	6,248	8,111	10,472	8,889	4,622	2,793	1,184	1,165	663	Pratom 6
ไม่ทราบชั้น	1	-	-	-	-	-	-	-	-	-	1	-	-	-	-	-	-	Unknown
ระดับมัธยมศึกษา	155,416	-	-	7,682	14,935	16,528	11,275	24,942	24,670	19,683	14,890	9,232	4,608	2,520	1,767	1,454	1,229	Secondary education
มัธยมศึกษาตอนต้น	84,756	-	-	7,682	10,213	7,720	4,884	12,385	12,989	10,382	7,110	5,109	2,602	1,424	1,029	816	412	Lower secondary level
มัธยมศึกษาปีที่ 1	5,490	-	-	5,140	256	8	4	13	9	7	2	19	7	10	6	7	3	Matayom 1
มัธยมศึกษาปีที่ 2	6,150	-	-	2,344	3,531	36	18	60	39	29	23	21	13	7	12	6	13	Matayom 2
มัธยมศึกษาปีที่ 3	73,116	-	-	197	6,426	7,676	4,863	12,312	12,941	10,345	7,084	5,070	2,582	1,407	1,012	804	396	Matayom 3
ไม่ทราบชั้น	-	-	-	-	-	-	-	-	-	-	-	-	-	-	-	-	-	Unknown
มัธยมศึกษาตอนปลาย	70,659	-	-	-	4,722	8,808	6,391	12,557	11,682	9,301	7,780	4,123	2,006	1,096	738	638	817	Upper secondary level
สายสามัญ	44,372	-	-	-	2,467	4,778	3,965	8,589	6,804	6,478	4,964	2,543	1,226	726	561	559	711	General type
มัธยมศึกษาปีที่ 4	1,919	-	-	-	1,619	117	5	21	16	21	20	22	9	19	17	13	22	Matayom 4
มัธยมศึกษาปีที่ 5	1,893	-	-	-	693	933	12	21	15	6	18	90	43	18	12	16	15	Matayom 5
มัธยมศึกษาปีที่ 6	40,402	-	-	-	155	3,720	3,944	8,506	6,741	6,431	4,910	2,417	1,165	686	530	526	672	Matayom 6
ไม่ทราบชั้น	157	-	-	-	-	8	4	42	33	20	16	15	8	4	3	3	2	Unknown
สายอาชีวศึกษา	26,288	-	-	-	2,255	4,030	2,426	3,967	4,878	2,823	2,817	1,580	780	370	177	79	106	Cert. of vocational
ปีที่ 1	1,542	-	-	-	1,271	240	9	10	3	7	-	2	-	-	-	-	-	1 st year
ปีที่ 2	1,813	-	-	-	625	1,009	32	34	35	18	23	13	11	8	1	-	3	2 nd year
ปีที่ 3	22,874	-	-	-	359	2,780	2,382	3,915	4,831	2,782	2,786	1,557	767	360	174	78	103	3 rd year
ไม่ทราบชั้น	59	-	-	-	-	1	3	8	8	16	7	8	2	2	1	1	-	Unknown

ตารางที่ 8 ประชากรอายุ 3 ปีขึ้นไป จำแนกตามระดับชั้นที่เรียนสำเร็จ กลุ่มอายุ เพศ และเขตการปกครอง (ต่อ)

Table 8 Population 3 years of age and over by educational attainment, age group, sex and area (Contd.)

พื้นที่เรียนสำเร็จ เพศ และเขตการปกครอง	รวม Total	กลุ่มอายุ Age group																	Educational attainment, sex and area
		3 - 5	6 - 11	12 - 14	15 - 17	18 - 21	22 - 24	25 - 29	30 - 34	35 - 39	40 - 44	45 - 49	50 - 54	55 - 59	60 - 64	65 - 69	70 ขึ้นไป and over		
ระดับอุดมศึกษา (สามัญ)	29,227	-	-	-	3	2,212	3,069	4,943	4,126	4,311	2,988	2,413	2,035	1,257	675	425	770	Higher level (General)	
อนุปริญญา	800	-	-	-	1	28	32	72	115	114	85	106	79	56	39	25	47	Diploma level	
ปริญญาตรี	26,383	-	-	-	2	2,182	3,000	4,688	3,741	3,914	2,639	1,981	1,665	1,002	549	338	681	Graduate level	
ปีที่ 1	1,140	-	-	-	1	932	129	38	13	8	8	6	4	-	-	-	1	1 st year	
ปีที่ 2	1,553	-	-	-	1	828	435	86	60	55	31	30	12	8	3	1	5	2 nd year	
ปีที่ 3	1,503	-	-	-	-	296	1,001	98	36	21	24	12	11	2	-	1	-	3 rd year	
ปีที่ 4	22,085	-	-	-	-	127	1,424	4,454	3,619	3,810	2,565	1,921	1,629	989	544	334	671	4 th year	
ปีที่ 5	31	-	-	-	-	-	6	2	5	7	1	3	3	1	1	-	1	5 th year	
ปีที่ 6	17	-	-	-	-	-	2	4	3	4	1	-	1	-	-	-	1	6 th year	
ไม่ทราบ	54	-	-	-	-	-	3	6	6	9	10	9	4	2	1	1	2	Unknown	
ปริญญาตรี	22,133	-	-	-	-	127	1,431	4,460	3,627	3,821	2,567	1,925	1,634	990	545	334	673	Bachelor degree	
สูงกว่าปริญญาตรี	57	-	-	-	-	-	2	6	6	11	4	8	8	5	3	1	2	Upper higher level	
ปริญญาโท	1,830	-	-	-	-	1	33	169	248	252	237	297	269	176	73	50	25	Master degree	
สูงกว่าปริญญาโท	29	-	-	-	-	-	-	3	3	4	8	3	3	1	-	2	1	Upper master degree	
ปริญญาเอก	82	-	-	-	-	1	-	2	8	13	12	12	7	9	6	3	9	Doctorate degree	
สูงกว่าปริญญาเอก/ แพทย์เฉพาะทาง	46	-	-	-	-	-	2	1	5	3	3	5	4	8	3	5	5	Upper doctorate degree/ Special doctor	
ระดับอุดมศึกษา (อาชีวศึกษา)	24,311	-	-	-	3	1,717	1,818	6,409	5,603	4,399	1,820	1,296	565	294	145	122	120	Higher level (Vocational)	
ต่ำกว่าอนุปริญญา	275	-	-	-	1	15	10	26	45	56	55	14	13	20	6	8	6	Lower diploma level	
อนุปริญญา	24,036	-	-	-	2	1,702	1,808	6,383	5,558	4,343	1,764	1,283	552	274	139	114	114	Diploma level	
การศึกษาทางศาสนา	1,301	-	-	8	10	28	64	85	92	84	114	124	165	147	91	100	188	Religious education	
แผนกธรรม	1,222	-	-	7	7	28	56	78	81	76	110	116	157	140	88	98	181	Dharma	
แผนกบาลี	73	-	-	1	-	-	7	7	11	9	4	6	8	7	3	2	7	Pali	
ปอเนาะ	6	-	-	-	4	-	1	-	-	-	-	1	-	-	-	-	-	Pondok	
การศึกษาอื่น ๆ	-	-	-	-	-	-	-	-	-	-	-	-	-	-	-	-	-	Others education	
ไม่ทราบระดับการศึกษา	14,532	1	3	-	210	994	830	3,151	2,565	3,236	1,236	1,231	507	178	135	99	158	Unknown level of Ed.	
ไม่ทราบ	26	-	-	-	1	-	3	7	3	1	4	1	-	-	2	-	4	Unknown	

ตารางที่ 8 ประชากรอายุ 3 ปีขึ้นไป จำแนกตามระดับชั้นที่เรียนสำเร็จ กลุ่มอายุ เพศ และเขตการปกครอง (ต่อ)

Table 8 Population 3 years of age and over by educational attainment, age group, sex and area (Contd.)

พื้นที่เรียนสำเร็จ เพศ และเขตการปกครอง	รวม Total	กลุ่มอายุ Age group																Educational attainment, sex and area
		3 - 5	6 - 11	12 - 14	15 - 17	18 - 21	22 - 24	25 - 29	30 - 34	35 - 39	40 - 44	45 - 49	50 - 54	55 - 59	60 - 64	65 - 69	70 ขึ้นไป and over	
หญิง	435,048	13,118	24,741	15,452	15,525	24,856	22,281	47,932	46,463	41,519	38,386	33,474	27,288	22,319	16,772	13,619	31,300	Female
ไม่มีการศึกษา	14,744	7,531	203	10	49	150	95	334	404	403	473	539	547	474	474	438	2,622	No education
มีการศึกษา	420,302	5,587	24,538	15,442	15,477	24,706	22,186	47,599	46,060	41,116	37,913	32,935	26,742	21,845	16,298	13,181	28,678	Educational attainment
ชั้นที่เรียนสำเร็จ																		Grade of school attainment
ก่อนประถมศึกษา	12,435	5,586	6,778	-	1	3	1	10	6	9	8	4	5	5	4	3	10	Less than elementary level
ระดับประถมศึกษา	180,744	-	17,759	8,404	633	1,664	2,101	3,115	5,990	10,022	17,685	21,484	20,429	18,680	14,287	11,345	27,145	Elementary level
ประถมปีที่ 1	4,419	-	4,297	-	3	4	-	7	2	3	7	9	14	19	10	4	40	Pratom 1
ประถมปีที่ 2	4,239	-	3,332	2	5	6	3	11	31	54	60	55	75	88	99	66	353	Pratom 2
ประถมปีที่ 3	4,878	-	4,307	34	9	20	7	21	46	63	57	44	39	28	38	29	136	Pratom 3
ประถมปีที่ 4	107,309	-	3,904	228	67	111	120	487	986	1,776	6,465	13,060	15,938	15,432	12,917	9,940	25,879	Pratom 4
ประถมปีที่ 5	5,098	-	1,735	3,064	3	2	11	11	12	40	72	68	37	26	10	3	3	Pratom 5
ประถมปีที่ 6	54,801	-	184	5,075	547	1,520	1,961	2,578	4,912	8,087	11,024	8,248	4,328	3,088	1,214	1,302	733	Pratom 6
ไม่ทราบชั้น	-	-	-	-	-	-	-	-	-	-	-	-	-	-	-	-	-	Unknown
ระดับมัธยมศึกษา	156,578	-	1	7,033	14,686	16,785	13,077	28,037	26,398	21,066	14,234	7,221	3,384	1,660	1,214	1,095	686	Secondary education
มัธยมศึกษาตอนต้น	82,667	-	1	7,033	9,377	6,585	5,010	11,793	13,860	12,167	7,896	4,199	1,955	994	770	741	286	Lower secondary level
มัธยมศึกษาปีที่ 1	4,738	-	-	4,489	184	5	2	1	7	8	3	17	8	4	3	2	3	Matayom 1
มัธยมศึกษาปีที่ 2	5,564	-	-	2,323	3,072	26	11	33	16	21	18	11	6	3	7	3	15	Matayom 2
มัธยมศึกษาปีที่ 3	72,364	-	1	220	6,121	6,554	4,997	11,759	13,836	12,138	7,874	4,171	1,942	987	760	735	268	Matayom 3
ไม่ทราบชั้น	1	-	-	-	-	-	-	-	1	-	-	-	-	-	-	-	-	Unknown
มัธยมศึกษาตอนปลาย	73,911	-	-	-	5,309	10,200	8,067	16,244	12,537	8,899	6,339	3,022	1,429	665	444	354	400	Upper secondary level
สายสามัญ	51,904	-	-	-	3,133	6,457	5,981	12,454	8,161	7,073	4,402	1,911	890	445	346	298	354	General type
มัธยมศึกษาปีที่ 4	2,270	-	-	-	1,961	137	6	23	15	21	24	18	22	10	16	9	8	Matayom 4
มัธยมศึกษาปีที่ 5	2,247	-	-	-	999	1,037	14	13	8	15	12	65	29	22	13	8	12	Matayom 5
มัธยมศึกษาปีที่ 6	47,196	-	-	-	173	5,273	5,945	12,390	8,097	7,000	4,341	1,820	830	405	315	275	330	Matayom 6
ไม่ทราบชั้น	191	-	-	-	-	9	16	28	41	37	26	7	10	7	2	6	3	Unknown
สายอาชีวศึกษา	22,006	-	-	-	2,176	3,744	2,087	3,790	4,376	1,826	1,937	1,111	539	220	98	56	47	Cert. of vocational
ปีที่ 1	1,288	-	-	-	1,093	182	7	1	1	2	1	1	-	-	-	-	-	1 st year
ปีที่ 2	1,862	-	-	-	706	1,000	28	36	25	17	11	16	12	5	3	-	1	2 nd year
ปีที่ 3	18,803	-	-	-	378	2,561	2,049	3,746	4,341	1,804	1,911	1,088	521	213	94	56	42	3 rd year
ไม่ทราบชั้น	53	-	-	-	-	-	3	6	9	3	14	6	6	2	1	-	3	Unknown

ตารางที่ 8 ประชากรอายุ 3 ปีขึ้นไป จำแนกตามระดับชั้นที่เรียนสำเร็จ กลุ่มอายุ เพศ และเขตการปกครอง (ต่อ)

Table 8 Population 3 years of age and over by educational attainment, age group, sex and area (Contd.)

พื้นที่เรียนสำเร็จ เพศ และเขตการปกครอง	รวม Total	กลุ่มอายุ Age group																Educational attainment, sex and area
		3 - 5	6 - 11	12 - 14	15 - 17	18 - 21	22 - 24	25 - 29	30 - 34	35 - 39	40 - 44	45 - 49	50 - 54	55 - 59	60 - 64	65 - 69	70 ขึ้นไป and over	
ในเขตเทศบาล	356,086	10,815	20,434	12,814	12,605	19,353	17,681	40,154	40,121	37,724	32,174	29,221	22,150	17,748	12,452	9,693	20,944	Municipal area
ไม่มีการศึกษา	11,039	5,908	116	22	34	82	67	303	442	431	364	386	380	328	320	254	1,603	No education
มีการศึกษา	345,026	4,907	20,317	12,792	12,570	19,272	17,611	39,844	39,677	37,293	31,809	28,834	21,770	17,420	12,132	9,439	19,340	Educational attainment
ชั้นที่เรียนสำเร็จ																		Grade of school attainment
ก่อนประถมศึกษา	10,718	4,905	5,775	-	2	-	-	7	1	2	2	3	3	7	2	1	7	Less than elementary level
ระดับประถมศึกษา	132,664	-	14,539	6,979	694	1,559	2,044	3,540	5,648	7,259	12,525	15,697	14,399	13,368	9,729	7,407	17,277	Elementary level
ประถมปีที่ 1	3,698	-	3,616	-	-	2	-	7	3	2	6	7	6	10	7	4	27	Pratom 1
ประถมปีที่ 2	3,130	-	2,620	-	1	2	1	13	19	39	33	30	36	42	51	46	194	Pratom 2
ประถมปีที่ 3	4,012	-	3,560	43	16	17	2	18	40	50	43	34	26	26	27	18	94	Pratom 3
ประถมปีที่ 4	71,323	-	3,324	228	66	93	120	441	1,083	1,361	4,267	8,572	10,484	10,504	8,428	5,945	16,409	Pratom 4
ประถมปีที่ 5	3,956	-	1,278	2,425	2	1	4	19	22	40	36	50	30	33	7	3	6	Pratom 5
ประถมปีที่ 6	46,544	-	142	4,284	608	1,444	1,916	3,041	4,480	5,768	8,140	7,003	3,818	2,752	1,210	1,390	548	Pratom 6
ไม่ทราบชั้น	1	-	-	-	-	-	-	-	-	-	1	-	-	-	-	-	-	Unknown
ระดับมัธยมศึกษา	136,402	-	-	5,809	11,752	12,893	10,134	22,460	22,522	19,676	13,361	8,102	4,007	2,154	1,385	1,150	997	Secondary education
มัธยมศึกษาตอนต้น	72,024	-	-	5,809	7,712	5,100	3,818	9,963	11,747	10,661	7,335	4,601	2,222	1,268	787	594	408	Lower secondary level
มัธยมศึกษาปีที่ 1	3,990	-	-	3,748	179	2	4	4	6	6	1	15	5	6	5	6	6	Matayom 1
มัธยมศึกษาปีที่ 2	4,802	-	-	1,885	2,694	29	10	47	24	23	20	13	10	7	11	6	23	Matayom 2
มัธยมศึกษาปีที่ 3	63,231	-	-	176	4,839	5,068	3,804	9,911	11,715	10,632	7,314	4,574	2,207	1,256	772	583	380	Matayom 3
ไม่ทราบชั้น	1	-	-	-	-	-	-	-	1	-	-	-	-	-	-	-	-	Unknown
มัธยมศึกษาตอนปลาย	64,378	-	-	-	4,040	7,793	6,316	12,498	10,775	9,016	6,026	3,501	1,785	886	598	556	589	Upper secondary level
สายสามัญ	44,174	-	-	-	2,223	4,807	4,687	9,442	6,959	6,904	4,030	2,080	1,053	566	441	481	502	General type
มัธยมศึกษาปีที่ 4	1,636	-	-	-	1,381	112	2	21	11	15	13	18	12	9	13	13	16	Matayom 4
มัธยมศึกษาปีที่ 5	1,649	-	-	-	666	784	9	11	10	10	15	65	25	16	12	14	14	Matayom 5
มัธยมศึกษาปีที่ 6	40,790	-	-	-	176	3,910	4,669	9,387	6,915	6,865	3,991	1,994	1,012	539	414	450	468	Matayom 6
ไม่ทราบชั้น	99	-	-	-	-	1	7	23	24	15	11	3	3	2	2	5	3	Unknown
สายอาชีวศึกษา	20,204	-	-	-	1,817	2,986	1,629	3,055	3,816	2,112	1,996	1,421	733	321	157	75	87	Cert. of vocational
ปีที่ 1	1,159	-	-	-	958	177	4	8	3	4	1	3	-	-	-	-	-	1 st year
ปีที่ 2	1,242	-	-	-	423	665	21	33	22	14	20	17	13	7	3	-	3	2 nd year
ปีที่ 3	17,757	-	-	-	436	2,144	1,601	3,011	3,784	2,087	1,969	1,394	713	310	153	75	80	3 rd year
ไม่ทราบชั้น	47	-	-	-	-	1	3	4	7	7	6	7	6	3	-	-	3	Unknown

ตารางที่ 8 ประชากรอายุ 3 ปีขึ้นไป จำแนกตามระดับชั้นที่เรียนสำเร็จ กลุ่มอายุ เพศ และเขตการปกครอง (ต่อ)

Table 8 Population 3 years of age and over by educational attainment, age group, sex and area (Contd.)

พื้นที่เรียนสำเร็จ เพศ และเขตการปกครอง	รวม Total	กลุ่มอายุ Age group																	Educational attainment, sex and area
		3 - 5	6 - 11	12 - 14	15 - 17	18 - 21	22 - 24	25 - 29	30 - 34	35 - 39	40 - 44	45 - 49	50 - 54	55 - 59	60 - 64	65 - 69	70 ขึ้นไป and over		
ระดับอุดมศึกษา (สามัญ)	37,030	-	-	-	4	2,750	3,668	7,480	5,833	5,257	3,415	2,796	2,374	1,403	760	662	627	Higher level (General)	
อนุปริญญา	927	-	-	-	2	33	22	77	148	149	118	117	97	57	36	25	47	Diploma level	
ปริญญาตรี	33,423	-	-	-	2	2,713	3,583	7,060	5,229	4,694	2,974	2,329	1,956	1,140	629	575	539	Graduate level	
ปีที่ 1	1,343	-	-	-	2	1,133	139	31	17	9	3	5	3	-	-	-	1	1 st year	
ปีที่ 2	1,671	-	-	-	-	941	421	100	64	54	33	25	14	8	7	1	3	2 nd year	
ปีที่ 3	1,495	-	-	-	-	460	834	97	39	20	18	11	10	3	-	-	1	3 rd year	
ปีที่ 4	28,772	-	-	-	-	178	2,170	6,809	5,086	4,592	2,905	2,273	1,917	1,123	616	574	530	4 th year	
ปีที่ 5	44	-	-	-	-	1	8	5	10	8	3	2	1	1	2	-	2	5 th year	
ปีที่ 6	24	-	-	-	-	-	4	3	3	5	2	1	2	1	-	-	1	6 th year	
ไม่ทราบ	74	-	-	-	-	-	7	15	10	4	10	11	9	3	3	-	1	Unknown	
ปริญญาตรี	28,841	-	-	-	-	179	2,182	6,816	5,100	4,606	2,910	2,277	1,921	1,126	619	574	533	Bachelor degree	
สูงกว่าปริญญาตรี	71	-	-	-	-	-	4	9	9	9	5	15	6	8	4	-	3	Upper higher level	
ปริญญาโท	2,439	-	-	-	-	3	57	322	417	381	302	318	293	185	85	55	23	Master degree	
สูงกว่าปริญญาโท	40	-	-	-	-	-	-	8	11	7	2	1	6	-	1	2	1	Upper master degree	
ปริญญาเอก	90	-	-	-	-	1	1	2	14	11	13	13	11	9	4	3	9	Doctorate degree	
สูงกว่าปริญญาเอก/ แพทย์เฉพาะทาง	41	-	-	-	-	-	2	3	6	7	1	3	6	5	1	2	4	Upper doctorate degree/ Special doctor	
ระดับอุดมศึกษา (อาชีวศึกษา)	17,473	-	-	-	13	1,397	1,328	4,225	3,901	2,770	1,528	1,207	498	286	114	81	126	Higher level (Vocational)	
ต่ำกว่าอนุปริญญา	211	-	-	-	2	10	9	12	31	40	43	13	16	13	1	6	15	Lower diploma level	
อนุปริญญา	17,262	-	-	-	11	1,387	1,319	4,212	3,870	2,729	1,485	1,194	482	272	113	75	111	Diploma level	
การศึกษาทางศาสนา	646	-	-	1	1	18	45	46	60	48	58	55	76	62	44	41	90	Religious education	
แผนกธรรม	597	-	-	1	1	18	39	41	50	41	54	51	72	57	43	40	87	Dharma	
แผนกบาลี	49	-	-	-	-	-	6	5	10	6	4	4	3	4	1	1	2	Pali	
ปอเนาะ	-	-	-	-	-	-	-	-	-	-	-	-	-	-	-	-	-	Pondok	
การศึกษาอื่น ๆ	-	-	-	-	-	-	-	-	-	-	-	-	-	-	-	-	-	Others education	
ไม่ทราบระดับการศึกษา	10,091	2	3	2	103	654	391	2,086	1,712	2,281	919	975	413	140	97	97	217	Unknown level of Ed.	
ไม่ทราบ	19	-	-	-	1	-	3	7	3	-	1	1	-	-	1	-	1	Unknown	

ตารางที่ 8 ประชากรอายุ 3 ปีขึ้นไป จำแนกตามระดับชั้นที่เรียนสำเร็จ กลุ่มอายุ เพศ และเขตการปกครอง (ต่อ)

Table 8 Population 3 years of age and over by educational attainment, age group, sex and area (Contd.)

พื้นที่เรียนสำเร็จ เพศ และเขตการปกครอง	รวม Total	กลุ่มอายุ Age group																Educational attainment, sex and area
		3 - 5	6 - 11	12 - 14	15 - 17	18 - 21	22 - 24	25 - 29	30 - 34	35 - 39	40 - 44	45 - 49	50 - 54	55 - 59	60 - 64	65 - 69	70 ขึ้นไป and over	
ชาย	168,336	5,001	10,500	6,464	6,347	9,061	7,973	18,465	19,216	18,545	15,214	14,798	10,606	8,023	5,501	4,134	8,488	Male
ไม่มีการศึกษา	4,782	2,967	61	17	16	43	36	145	208	227	151	137	129	106	93	58	389	No education
มีการศึกษา	163,536	2,034	10,438	6,448	6,330	9,018	7,934	18,313	19,005	18,319	15,062	14,660	10,476	7,917	5,407	4,077	8,098	Educational attainment
ชั้นที่เรียนสำเร็จ																		Grade of school attainment
ก่อนประถมศึกษา	5,042	2,033	2,994	-	1	-	-	3	-	-	1	1	1	5	-	1	2	Less than elementary level
ระดับประถมศึกษา	60,946	-	7,442	3,545	387	830	943	2,035	3,121	3,583	5,551	7,512	6,470	5,693	4,023	2,969	6,843	Elementary level
ประถมปีที่ 1	1,888	-	1,864	-	-	-	-	2	2	1	2	-	4	4	2	2	5	Pratom 1
ประถมปีที่ 2	1,533	-	1,352	-	-	2	1	8	2	15	11	12	15	10	15	25	65	Pratom 2
ประถมปีที่ 3	1,961	-	1,785	27	8	2	-	10	17	22	19	12	5	10	8	7	30	Pratom 3
ประถมปีที่ 4	30,318	-	1,746	128	21	53	62	232	643	687	1,751	3,756	4,589	4,411	3,440	2,325	6,472	Pratom 4
ประถมปีที่ 5	1,908	-	618	1,161	1	-	1	16	18	20	14	26	13	16	2	1	2	Pratom 5
ประถมปีที่ 6	23,337	-	77	2,229	356	773	878	1,767	2,439	2,837	3,753	3,705	1,845	1,244	556	609	269	Pratom 6
ไม่ทราบชั้น	1	-	-	-	-	-	-	-	-	-	1	-	-	-	-	-	-	Unknown
ระดับมัธยมศึกษา	65,239	-	-	2,901	5,885	6,023	4,545	9,870	10,338	9,114	6,500	4,396	2,258	1,226	820	752	610	Secondary education
มัธยมศึกษาตอนต้น	34,673	-	-	2,901	3,954	2,456	1,735	4,712	5,388	4,678	3,441	2,393	1,221	700	461	398	234	Lower secondary level
มัธยมศึกษาปีที่ 1	2,047	-	-	1,903	104	1	4	4	5	2	1	9	1	4	2	3	3	Matayom 1
มัธยมศึกษาปีที่ 2	2,456	-	-	908	1,410	17	5	33	16	13	13	5	8	4	8	3	12	Matayom 2
มัธยมศึกษาปีที่ 3	30,169	-	-	90	2,440	2,438	1,726	4,675	5,367	4,663	3,427	2,379	1,212	691	451	391	219	Matayom 3
ไม่ทราบชั้น	-	-	-	-	-	-	-	-	-	-	-	-	-	-	-	-	-	Unknown
มัธยมศึกษาตอนปลาย	30,566	-	-	-	1,931	3,568	2,810	5,158	4,950	4,436	3,059	2,003	1,037	526	359	354	376	Upper secondary level
สายสามัญ	19,635	-	-	-	975	2,018	1,961	3,613	2,956	3,174	1,927	1,173	613	341	255	309	319	General type
มัธยมศึกษาปีที่ 4	733	-	-	-	615	47	1	12	5	4	2	10	3	6	7	9	10	Matayom 4
มัธยมศึกษาปีที่ 5	768	-	-	-	266	393	3	8	6	5	8	32	16	9	4	8	10	Matayom 5
มัธยมศึกษาปีที่ 6	18,092	-	-	-	95	1,578	1,955	3,578	2,934	3,159	1,914	1,130	593	325	244	291	297	Matayom 6
ไม่ทราบชั้น	42	-	-	-	-	-	1	15	11	5	4	2	-	1	-	1	2	Unknown
สายอาชีวศึกษา	10,931	-	-	-	956	1,550	850	1,544	1,994	1,262	1,131	829	424	185	104	46	57	Cert. of vocational
ปีที่ 1	641	-	-	-	527	97	2	8	3	2	-	2	-	-	-	-	-	1 st year
ปีที่ 2	681	-	-	-	214	385	12	15	12	8	14	9	7	3	-	-	2	2 nd year
ปีที่ 3	9,591	-	-	-	214	1,068	833	1,519	1,976	1,245	1,117	816	416	181	104	46	55	3 rd year
ไม่ทราบชั้น	18	-	-	-	-	1	2	2	2	7	-	2	1	1	-	-	-	Unknown

ตารางที่ 8 ประชากรอายุ 3 ปีขึ้นไป จำแนกตามระดับชั้นที่เรียนสำเร็จ กลุ่มอายุ เพศ และเขตการปกครอง (ต่อ)

Table 8 Population 3 years of age and over by educational attainment, age group, sex and area (Contd.)

พื้นที่เรียนสำเร็จ เพศ และเขตการปกครอง	รวม Total	กลุ่มอายุ Age group																Educational attainment, sex and area
		3 - 5	6 - 11	12 - 14	15 - 17	18 - 21	22 - 24	25 - 29	30 - 34	35 - 39	40 - 44	45 - 49	50 - 54	55 - 59	60 - 64	65 - 69	70 ขึ้นไป and over	
ระดับอุดมศึกษา (สามัญ)	15,522	-	-	-	-	1,084	1,501	2,723	2,279	2,378	1,459	1,280	1,111	698	394	213	402	Higher level (General)
อนุปริญญา	385	-	-	-	-	8	11	34	61	58	38	55	41	28	20	7	25	Diploma level
ปริญญาตรี	13,898	-	-	-	-	1,074	1,466	2,587	2,042	2,151	1,275	1,033	898	535	320	171	344	Graduate level
ปีที่ 1	546	-	-	-	-	447	64	16	8	3	1	2	3	-	-	-	1	1 st year
ปีที่ 2	731	-	-	-	-	431	182	31	29	24	12	10	7	2	2	1	1	2 nd year
ปีที่ 3	651	-	-	-	-	142	427	37	14	9	8	6	7	2	-	-	-	3 rd year
ปีที่ 4	11,907	-	-	-	-	54	788	2,492	1,986	2,100	1,249	1,008	875	529	316	170	339	4 th year
ปีที่ 5	18	-	-	-	-	-	1	2	1	7	1	2	1	-	1	-	1	5 th year
ปีที่ 6	12	-	-	-	-	-	2	2	1	3	1	-	1	-	-	-	1	6 th year
ไม่ทราบ	33	-	-	-	-	-	2	6	3	4	3	5	4	2	1	-	1	Unknown
ปริญญาตรี	11,937	-	-	-	-	54	791	2,497	1,988	2,111	1,251	1,010	877	529	317	170	341	Bachelor degree
สูงกว่าปริญญาตรี	36	-	-	-	-	-	2	3	1	7	2	8	4	4	1	-	2	Upper higher level
ปริญญาโท	1,101	-	-	-	-	1	19	96	163	147	135	172	154	117	50	29	16	Master degree
สูงกว่าปริญญาโท	17	-	-	-	-	-	-	2	3	3	2	1	2	-	-	2	1	Upper master degree
ปริญญาเอก	56	-	-	-	-	1	-	-	5	8	4	10	7	8	2	2	9	Doctorate degree
สูงกว่าปริญญาเอก/ แพทย์เฉพาะทาง	28	-	-	-	-	-	2	-	3	3	1	1	4	5	1	2	4	Upper doctorate degree/ Special doctor
ระดับอุดมศึกษา (อาชีวศึกษา)	10,085	-	-	-	3	673	693	2,545	2,287	1,637	921	691	289	149	79	52	66	Higher level (Vocational)
ต่ำกว่าอนุปริญญา	139	-	-	-	1	5	5	4	18	35	37	4	12	9	1	5	4	Lower diploma level
อนุปริญญา	9,946	-	-	-	2	668	689	2,541	2,269	1,602	884	687	278	141	78	47	61	Diploma level
การศึกษาทางศาสนา	621	-	-	1	1	18	45	46	60	46	55	54	76	58	43	36	82	Religious education
แผนกธรรม	573	-	-	1	1	18	39	41	50	39	50	50	72	54	42	36	79	Dharma
แผนกบาลี	48	-	-	-	-	-	6	5	10	6	4	4	3	4	1	-	2	Pali
ปอเนาะ	-	-	-	-	-	-	-	-	-	-	-	-	-	-	-	-	-	Pondok
การศึกษาอื่น ๆ	-	-	-	-	-	-	-	-	-	-	-	-	-	-	-	-	-	Others education
ไม่ทราบระดับการศึกษา	6,080	1	3	-	53	390	206	1,091	920	1,562	576	726	271	88	48	53	93	Unknown level of Ed.
ไม่ทราบ	19	-	-	-	1	-	3	7	3	-	1	1	-	-	1	-	1	Unknown

ตารางที่ 8 ประชากรอายุ 3 ปีขึ้นไป จำแนกตามระดับชั้นที่เรียนสำเร็จ กลุ่มอายุ เพศ และเขตการปกครอง (ต่อ)

Table 8 Population 3 years of age and over by educational attainment, age group, sex and area (Contd.)

พื้นที่เรียนสำเร็จ เพศ และเขตการปกครอง	รวม Total	กลุ่มอายุ Age group																Educational attainment, sex and area
		3 - 5	6 - 11	12 - 14	15 - 17	18 - 21	22 - 24	25 - 29	30 - 34	35 - 39	40 - 44	45 - 49	50 - 54	55 - 59	60 - 64	65 - 69	70 ขึ้นไป and over	
หญิง	187,747	5,814	9,934	6,350	6,258	10,292	9,709	21,690	20,905	19,178	16,960	14,423	11,544	9,726	6,951	5,559	12,456	Female
ไม่มีการศึกษา	6,257	2,941	55	5	18	39	32	158	234	204	213	249	251	222	227	196	1,214	No education
มีการศึกษา	181,490	2,873	9,879	6,344	6,240	10,253	9,677	21,531	20,671	18,974	16,747	14,174	11,293	9,503	6,724	5,362	11,242	Educational attainment
ชั้นที่เรียนสำเร็จ																		Grade of school attainment
ก่อนประถมศึกษา	5,676	2,872	2,781	-	1	-	-	3	1	2	1	2	2	2	2	-	5	Less than elementary level
ระดับประถมศึกษา	71,718	-	7,098	3,434	307	729	1,101	1,505	2,527	3,676	6,975	8,185	7,929	7,675	5,706	4,439	10,434	Elementary level
ประถมปีที่ 1	1,809	-	1,752	-	-	2	-	5	1	1	4	7	2	7	5	2	21	Pratom 1
ประถมปีที่ 2	1,597	-	1,268	-	1	-	-	6	17	24	22	17	21	33	36	21	130	Pratom 2
ประถมปีที่ 3	2,051	-	1,775	16	8	15	2	8	23	28	24	22	20	16	19	11	64	Pratom 3
ประถมปีที่ 4	41,005	-	1,578	99	45	40	57	209	440	673	2,516	4,815	5,895	6,093	4,987	3,620	9,937	Pratom 4
ประถมปีที่ 5	2,048	-	660	1,264	1	1	3	3	4	20	22	24	17	18	5	2	3	Pratom 5
ประถมปีที่ 6	23,207	-	65	2,055	252	670	1,038	1,274	2,041	2,931	4,387	3,298	1,973	1,509	654	782	279	Pratom 6
ไม่ทราบชั้น	-	-	-	-	-	-	-	-	-	-	-	-	-	-	-	-	-	Unknown
ระดับมัธยมศึกษา	71,163	-	-	2,908	5,867	6,870	5,589	12,591	12,183	10,562	6,861	3,706	1,749	929	564	397	387	Secondary education
มัธยมศึกษาตอนต้น	37,352	-	-	2,908	3,758	2,644	2,084	5,251	6,358	5,983	3,894	2,208	1,000	568	326	196	174	Lower secondary level
มัธยมศึกษาปีที่ 1	1,943	-	-	1,845	75	1	-	-	1	3	-	6	3	1	2	2	2	Matayom 1
มัธยมศึกษาปีที่ 2	2,346	-	-	977	1,283	12	5	14	8	10	7	7	2	2	3	2	11	Matayom 2
มัธยมศึกษาปีที่ 3	33,061	-	-	86	2,399	2,631	2,079	5,237	6,348	5,969	3,887	2,195	994	565	320	191	161	Matayom 3
ไม่ทราบชั้น	1	-	-	-	-	-	-	-	1	-	-	-	-	-	-	-	-	Unknown
มัธยมศึกษาตอนปลาย	33,812	-	-	-	2,109	4,226	3,505	7,340	5,825	4,580	2,967	1,498	749	360	238	202	213	Upper secondary level
สายสามัญ	24,539	-	-	-	1,248	2,789	2,726	5,829	4,002	3,729	2,102	907	440	225	186	172	183	General type
มัธยมศึกษาปีที่ 4	903	-	-	-	766	65	1	9	6	10	10	8	9	2	6	5	6	Matayom 4
มัธยมศึกษาปีที่ 5	881	-	-	-	400	391	6	3	3	4	7	33	8	7	8	6	5	Matayom 5
มัธยมศึกษาปีที่ 6	22,698	-	-	-	82	2,332	2,713	5,810	3,981	3,706	2,077	864	419	214	170	158	171	Matayom 6
ไม่ทราบชั้น	57	-	-	-	-	1	6	8	13	9	8	1	3	1	2	3	1	Unknown
สายอาชีวศึกษา	9,273	-	-	-	861	1,436	780	1,511	1,823	850	865	591	309	136	52	29	30	Cert. of vocational
ปีที่ 1	518	-	-	-	431	80	2	-	-	2	1	1	-	-	-	-	-	1 st year
ปีที่ 2	561	-	-	-	209	280	9	17	10	7	6	8	7	4	3	-	1	2 nd year
ปีที่ 3	8,166	-	-	-	222	1,076	767	1,492	1,808	841	852	577	297	130	49	29	25	3 rd year
ไม่ทราบชั้น	28	-	-	-	-	-	1	2	4	-	6	4	5	2	-	-	3	Unknown

ตารางที่ 8 ประชากรอายุ 3 ปีขึ้นไป จำแนกตามระดับชั้นที่เรียนสำเร็จ กลุ่มอายุ เพศ และเขตการปกครอง (ต่อ)

Table 8 Population 3 years of age and over by educational attainment, age group, sex and area (Contd.)

พื้นที่เรียนสำเร็จ เพศ และเขตการปกครอง	รวม Total	กลุ่มอายุ Age group																Educational attainment, sex and area
		3 - 5	6 - 11	12 - 14	15 - 17	18 - 21	22 - 24	25 - 29	30 - 34	35 - 39	40 - 44	45 - 49	50 - 54	55 - 59	60 - 64	65 - 69	70 ขึ้นไป and over	
นอกเขตเทศบาล	487,854	15,325	30,694	19,314	19,057	29,558	24,703	52,621	51,507	45,992	42,859	37,821	30,223	23,520	18,061	14,386	32,210	Non-municipal area
ไม่มีการศึกษา	15,662	9,508	312	14	72	263	180	424	418	420	459	458	426	326	343	315	1,724	No education
มีการศึกษา	472,182	5,817	30,382	19,300	18,984	29,295	24,523	52,196	51,089	45,571	42,398	37,363	29,798	23,194	17,717	14,071	30,484	Educational attainment
ชั้นที่เรียนสำเร็จ																		Grade of school attainment
ก่อนประถมศึกษา	14,122	5,817	8,223	-	2	5	1	8	6	8	15	7	5	8	1	6	11	Less than elementary level
ระดับประถมศึกษา	207,794	-	22,159	10,384	853	2,486	2,948	4,483	7,991	12,797	20,396	24,747	22,974	19,677	15,297	12,063	28,539	Elementary level
ประถมปีที่ 1	5,572	-	5,465	-	3	3	1	6	7	5	7	8	14	18	6	3	25	Pratom 1
ประถมปีที่ 2	5,268	-	4,341	4	4	11	7	19	32	52	67	60	89	80	91	74	339	Pratom 2
ประถมปีที่ 3	5,764	-	5,273	37	7	9	8	28	43	50	56	42	33	21	28	28	102	Pratom 3
ประถมปีที่ 4	116,824	-	4,771	274	46	160	163	593	1,203	2,216	6,819	14,420	17,674	16,411	13,975	10,880	27,219	Pratom 4
ประถมปีที่ 5	6,097	-	2,089	3,657	4	6	9	20	25	43	92	84	33	18	10	1	5	Pratom 5
ประถมปีที่ 6	68,269	-	220	6,413	790	2,297	2,759	3,818	6,680	10,430	13,356	10,133	5,132	3,129	1,187	1,077	849	Pratom 6
ไม่ทราบชั้น	-	-	-	-	-	-	-	-	-	-	-	-	-	-	-	-	-	Unknown
ระดับมัธยมศึกษา	175,591	-	1	8,906	17,868	20,420	14,219	30,519	28,546	21,073	15,763	8,351	3,985	2,025	1,596	1,400	918	Secondary education
มัธยมศึกษาตอนต้น	95,400	-	1	8,906	11,878	9,205	6,076	14,216	15,102	11,888	7,670	4,707	2,335	1,150	1,012	964	290	Lower secondary level
มัธยมศึกษาปีที่ 1	6,238	-	-	5,882	261	10	2	10	10	10	5	21	10	9	4	3	1	Matayom 1
มัธยมศึกษาปีที่ 2	6,912	-	-	2,782	3,909	33	18	45	30	27	22	19	8	3	8	3	5	Matayom 2
มัธยมศึกษาปีที่ 3	82,250	-	1	241	7,708	9,162	6,056	14,161	15,062	11,852	7,644	4,667	2,317	1,138	1,000	957	284	Matayom 3
ไม่ทราบชั้น	-	-	-	-	-	-	-	-	-	-	-	-	-	-	-	-	-	Unknown
มัธยมศึกษาตอนปลาย	80,192	-	-	-	5,991	11,215	8,142	16,303	13,444	9,185	8,093	3,644	1,650	875	584	436	629	Upper secondary level
สายสามัญ	52,102	-	-	-	3,377	6,427	5,259	11,601	8,006	6,648	5,336	2,374	1,063	605	466	376	563	General type
มัธยมศึกษาปีที่ 4	2,553	-	-	-	2,200	143	8	22	20	27	31	22	19	20	19	9	14	Matayom 4
มัธยมศึกษาปีที่ 5	2,491	-	-	-	1,025	1,187	17	23	13	12	16	90	47	24	12	11	13	Matayom 5
มัธยมศึกษาปีที่ 6	46,808	-	-	-	152	5,082	5,221	11,509	7,924	6,566	5,259	2,243	983	552	432	352	533	Matayom 6
ไม่ทราบชั้น	249	-	-	-	-	15	13	47	50	43	30	18	14	8	3	4	2	Unknown
สายอาชีวศึกษา	28,090	-	-	-	2,614	4,788	2,883	4,702	5,438	2,537	2,757	1,270	586	270	118	60	66	Cert. of vocational
ปีที่ 1	1,671	-	-	-	1,406	245	11	3	1	5	-	-	-	-	-	-	-	1 st year
ปีที่ 2	2,433	-	-	-	907	1,345	39	38	38	21	15	12	10	6	1	-	1	2 nd year
ปีที่ 3	23,920	-	-	-	300	3,198	2,830	4,651	5,388	2,499	2,727	1,251	574	263	115	59	65	3 rd year
ไม่ทราบชั้น	66	-	-	-	-	-	3	10	11	13	15	7	2	1	2	1	-	Unknown

ตารางที่ 8 ประชากรอายุ 3 ปีขึ้นไป จำแนกตามระดับชั้นที่เรียนสำเร็จ กลุ่มอายุ เพศ และเขตการปกครอง (ต่อ)

Table 8 Population 3 years of age and over by educational attainment, age group, sex and area (Contd.)

พื้นที่เรียนสำเร็จ เพศ และเขตการปกครอง	รวม Total	กลุ่มอายุ Age group																Educational attainment, sex and area
		3 - 5	6 - 11	12 - 14	15 - 17	18 - 21	22 - 24	25 - 29	30 - 34	35 - 39	40 - 44	45 - 49	50 - 54	55 - 59	60 - 64	65 - 69	70 ขึ้นไป and over	
ระดับอุดมศึกษา (สามัญ)	32,680	-	-	-	11	2,771	3,866	6,181	5,166	4,492	3,366	2,387	1,910	1,034	499	350	648	Higher level (General)
อนุปริญญา	860	-	-	-	2	45	53	97	125	116	118	96	69	43	29	33	34	Diploma level
ปริญญาตรี	30,047	-	-	-	9	2,725	3,768	5,822	4,733	4,105	3,004	2,042	1,642	895	419	281	603	Graduate level
ปีที่ 1	1,268	-	-	-	7	1,045	138	37	16	9	10	4	2	-	-	-	-	1 st year
ปีที่ 2	1,985	-	-	-	1	1,064	515	134	96	64	42	31	10	19	4	1	4	2 nd year
ปีที่ 3	1,661	-	-	-	1	406	997	119	49	26	30	12	10	4	2	1	2	3 rd year
ปีที่ 4	25,035	-	-	-	-	209	2,103	5,518	4,551	3,991	2,912	1,988	1,612	867	412	277	596	4 th year
ปีที่ 5	30	-	-	-	-	1	8	6	7	1	1	1	4	1	-	-	-	5 th year
ปีที่ 6	17	-	-	-	-	-	4	3	5	2	-	-	-	1	-	-	-	6 th year
ไม่ทราบ	51	-	-	-	-	-	2	6	8	11	10	5	3	2	-	1	1	Unknown
ปริญญาตรี	25,082	-	-	-	-	210	2,115	5,527	4,563	3,994	2,913	1,989	1,616	869	412	277	596	Bachelor degree
สูงกว่าปริญญาตรี	56	-	-	-	-	-	6	7	13	9	6	3	5	2	2	1	-	Upper higher level
ปริญญาโท	1,598	-	-	-	-	-	35	245	277	250	214	225	189	86	41	28	9	Master degree
สูงกว่าปริญญาโท	29	-	-	-	-	-	1	3	4	3	8	5	1	1	-	1	1	Upper master degree
ปริญญาเอก	56	-	-	-	-	-	-	3	10	9	12	6	4	5	5	2	-	Doctorate degree
สูงกว่าปริญญาเอก/ แพทย์เฉพาะทาง	33	-	-	-	-	1	2	4	3	-	4	9	1	2	2	3	1	Upper doctorate degree/ Special doctor
ระดับอุดมศึกษา (อาชีวศึกษา)	24,596	-	-	-	2	2,242	1,906	6,711	5,918	4,340	1,504	1,014	421	221	114	111	93	Higher level (Vocational)
ต่ำกว่าอนุปริญญา	225	-	-	-	-	16	9	46	45	35	25	15	6	12	5	7	5	Lower diploma level
อนุปริญญา	24,371	-	-	-	2	2,226	1,897	6,665	5,873	4,305	1,479	1,000	414	209	109	104	88	Diploma level
การศึกษาทางศาสนา	704	-	-	7	10	10	20	44	38	41	63	71	92	89	48	64	107	Religious education
แผนกธรรม	672	-	-	6	5	10	18	43	37	39	63	67	88	87	46	62	102	Dharma
แผนกบาลี	25	-	-	1	-	-	1	1	1	2	-	2	5	2	2	2	4	Pali
ปอเนาะ	7	-	-	-	5	-	1	-	-	-	-	1	-	-	-	-	-	Pondok
การศึกษาอื่น ๆ	-	-	-	-	-	-	-	-	-	-	-	-	-	-	-	-	-	Others education
ไม่ทราบระดับการศึกษา	16,694	-	-	3	237	1,363	1,563	4,250	3,423	2,819	1,292	786	411	140	162	78	168	Unknown level of Ed.
ไม่ทราบ	8	-	-	-	-	-	-	-	-	1	3	-	-	-	1	-	3	Unknown

ตารางที่ 8 ประชากรอายุ 3 ปีขึ้นไป จำแนกตามระดับชั้นที่เรียนสำเร็จ กลุ่มอายุ เพศ และเขตการปกครอง (ต่อ)

Table 8 Population 3 years of age and over by educational attainment, age group, sex and area (Contd.)

พื้นที่เรียนสำเร็จ เพศ และเขตการปกครอง	รวม Total	กลุ่มอายุ Age group																Educational attainment, sex and area
		3 - 5	6 - 11	12 - 14	15 - 17	18 - 21	22 - 24	25 - 29	30 - 34	35 - 39	40 - 44	45 - 49	50 - 54	55 - 59	60 - 64	65 - 69	70 ขึ้นไป and over	
ชาย	240,552	8,021	15,887	10,212	9,789	14,994	12,130	26,378	25,949	23,651	21,433	18,770	14,479	10,926	8,241	6,326	13,366	Male
ไม่มีการศึกษา	7,175	4,918	164	10	41	152	117	249	248	221	199	168	130	74	96	73	316	No education
มีการศึกษา	233,370	3,103	15,723	10,202	9,748	14,842	12,014	26,129	25,701	23,429	21,232	18,602	14,349	10,852	8,144	6,252	13,048	Educational attainment
ชั้นที่เรียนสำเร็จ																		Grade of school attainment
ก่อนประถมศึกษา	7,363	3,103	4,226	-	2	1	-	1	1	1	8	4	2	4	-	2	5	Less than elementary level
ระดับประถมศึกษา	98,768	-	11,497	5,415	526	1,551	1,948	2,873	4,527	6,451	9,686	11,448	10,473	8,672	6,716	5,157	11,828	Elementary level
ประถมปีที่ 1	2,962	-	2,921	-	-	1	1	3	6	2	3	6	2	7	1	1	7	Pratom 1
ประถมปีที่ 2	2,625	-	2,277	1	-	4	3	14	18	22	29	22	35	24	28	30	116	Pratom 2
ประถมปีที่ 3	2,937	-	2,740	19	6	3	4	15	19	15	23	21	15	9	9	10	30	Pratom 3
ประถมปีที่ 4	50,520	-	2,445	145	23	89	101	315	657	1,114	2,870	6,175	7,631	7,072	6,046	4,559	11,277	Pratom 4
ประถมปีที่ 5	3,047	-	1,014	1,857	2	5	2	12	18	23	42	40	13	10	4	-	5	Pratom 5
ประถมปีที่ 6	36,676	-	100	3,392	496	1,448	1,836	2,514	3,809	5,274	6,719	5,184	2,777	1,549	628	557	394	Pratom 6
ไม่ทราบชั้น	-	-	-	-	-	-	-	-	-	-	-	-	-	-	-	-	-	Unknown
ระดับมัธยมศึกษา	90,177	-	-	4,781	9,050	10,505	6,730	15,072	14,332	10,569	8,390	4,836	2,350	1,294	947	702	619	Secondary education
มัธยมศึกษาตอนต้น	50,084	-	-	4,781	6,259	5,264	3,150	7,673	7,600	5,704	3,669	2,716	1,380	724	568	418	178	Lower secondary level
มัธยมศึกษาปีที่ 1	3,443	-	-	3,238	152	7	-	9	4	5	1	10	6	6	3	3	-	Matayom 1
มัธยมศึกษาปีที่ 2	3,694	-	-	1,436	2,121	19	12	27	22	16	10	16	5	2	4	2	1	Matayom 2
มัธยมศึกษาปีที่ 3	42,946	-	-	106	3,986	5,238	3,137	7,638	7,573	5,683	3,657	2,691	1,370	716	560	413	177	Matayom 3
ไม่ทราบชั้น	-	-	-	-	-	-	-	-	-	-	-	-	-	-	-	-	-	Unknown
มัธยมศึกษาตอนปลาย	40,093	-	-	-	2,791	5,240	3,581	7,399	6,732	4,865	4,721	2,120	969	570	378	284	441	Upper secondary level
สายสามัญ	24,737	-	-	-	1,492	2,760	2,005	4,976	3,848	3,304	3,036	1,370	613	385	306	250	392	General type
มัธยมศึกษาปีที่ 4	1,186	-	-	-	1,005	71	3	8	10	16	17	12	6	12	9	4	12	Matayom 4
มัธยมศึกษาปีที่ 5	1,125	-	-	-	427	540	9	13	8	1	11	58	27	9	8	9	6	Matayom 5
มัธยมศึกษาปีที่ 6	22,311	-	-	-	61	2,142	1,989	4,928	3,807	3,272	2,996	1,287	572	361	287	235	375	Matayom 6
ไม่ทราบชั้น	115	-	-	-	-	8	3	27	22	15	13	13	8	3	3	2	-	Unknown
สายอาชีวศึกษา	15,356	-	-	-	1,299	2,480	1,576	2,423	2,884	1,561	1,685	751	356	185	73	34	49	Cert. of vocational
ปีที่ 1	901	-	-	-	744	143	7	2	-	5	-	-	-	-	-	-	-	1 st year
ปีที่ 2	1,132	-	-	-	411	625	20	19	23	10	9	4	4	4	1	-	1	2 nd year
ปีที่ 3	13,283	-	-	-	144	1,712	1,548	2,396	2,855	1,537	1,669	741	351	180	70	33	48	3 rd year
ไม่ทราบชั้น	40	-	-	-	-	-	1	6	6	10	7	6	1	1	1	1	-	Unknown

ตารางที่ 8 ประชากรอายุ 3 ปีขึ้นไป จำแนกตามระดับชั้นที่เรียนสำเร็จ กลุ่มอายุ เพศ และเขตการปกครอง (ต่อ)

Table 8 Population 3 years of age and over by educational attainment, age group, sex and area (Contd.)

พื้นที่เรียนสำเร็จ เพศ และเขตการปกครอง	รวม Total	กลุ่มอายุ Age group																Educational attainment, sex and area
		3 - 5	6 - 11	12 - 14	15 - 17	18 - 21	22 - 24	25 - 29	30 - 34	35 - 39	40 - 44	45 - 49	50 - 54	55 - 59	60 - 64	65 - 69	70 ขึ้นไป and over	
ระดับอุดมศึกษา (สามัญ)	13,706	-	-	-	3	1,128	1,568	2,220	1,847	1,933	1,529	1,133	924	559	281	212	369	Higher level (General)
อนุปริญญา	415	-	-	-	1	20	21	38	54	56	47	52	38	28	19	19	22	Diploma level
ปริญญาตรี	12,485	-	-	-	2	1,108	1,533	2,101	1,699	1,763	1,364	948	767	467	229	167	337	Graduate level
ปีที่ 1	594	-	-	-	1	486	65	22	5	4	7	3	1	-	-	-	-	1 st year
ปีที่ 2	822	-	-	-	1	397	253	55	30	31	19	20	5	6	1	-	4	2 nd year
ปีที่ 3	852	-	-	-	-	153	574	61	22	12	16	7	5	-	-	1	-	3 rd year
ปีที่ 4	10,178	-	-	-	-	72	636	1,961	1,632	1,709	1,315	913	754	460	228	165	332	4 th year
ปีที่ 5	13	-	-	-	-	-	5	-	4	-	-	1	2	1	-	-	-	5 th year
ปีที่ 6	6	-	-	-	-	-	-	2	2	1	-	-	-	-	-	-	-	6 th year
ไม่ทราบ	21	-	-	-	-	-	1	-	3	4	6	3	-	-	-	1	1	Unknown
ปริญญาตรี	10,197	-	-	-	-	72	641	1,964	1,638	1,710	1,315	915	756	461	228	165	332	Bachelor degree
สูงกว่าปริญญาตรี	21	-	-	-	-	-	-	3	4	3	2	-	3	1	2	1	-	Upper higher level
ปริญญาโท	729	-	-	-	-	-	14	73	86	105	102	125	115	58	23	20	9	Master degree
สูงกว่าปริญญาโท	12	-	-	-	-	-	-	1	-	1	5	2	1	1	-	-	-	Upper master degree
ปริญญาเอก	26	-	-	-	-	-	-	2	2	6	7	2	-	1	4	1	-	Doctorate degree
สูงกว่าปริญญาเอก/ แพทย์เฉพาะทาง	18	-	-	-	-	-	-	1	2	-	2	4	-	2	2	3	1	Upper doctorate degree/ Special doctor
ระดับอุดมศึกษา (อาชีวศึกษา)	14,225	-	-	-	-	1,044	1,125	3,864	3,316	2,762	899	605	276	144	66	70	54	Higher level (Vocational)
ต่ำกว่าอนุปริญญา	136	-	-	-	-	10	6	22	27	21	18	10	1	11	5	3	1	Lower diploma level
อนุปริญญา	14,089	-	-	-	-	1,034	1,119	3,842	3,289	2,741	880	595	275	133	61	67	53	Diploma level
การศึกษาทางศาสนา	679	-	-	7	9	10	19	39	32	39	60	69	89	88	48	64	107	Religious education
แผนกธรรม	649	-	-	6	5	10	17	37	31	37	60	66	84	86	46	62	102	Dharma
แผนกบาลี	25	-	-	1	-	-	1	1	1	2	-	2	5	2	2	2	4	Pali
ปอเนาะ	6	-	-	-	4	-	1	-	-	-	-	1	-	-	-	-	-	Pondok
การศึกษาอื่น ๆ	-	-	-	-	-	-	-	-	-	-	-	-	-	-	-	-	-	Others education
ไม่ทราบระดับการศึกษา	8,452	-	-	-	157	603	623	2,060	1,644	1,675	660	505	236	90	87	45	66	Unknown level of Ed.
ไม่ทราบ	8	-	-	-	-	-	-	-	-	1	3	-	-	-	1	-	3	Unknown

ตารางที่ 8 ประชากรอายุ 3 ปีขึ้นไป จำแนกตามระดับชั้นที่เรียนสำเร็จ กลุ่มอายุ เพศ และเขตการปกครอง (ต่อ)

Table 8 Population 3 years of age and over by educational attainment, age group, sex and area (Contd.)

พื้นที่เรียนสำเร็จ เพศ และเขตการปกครอง	รวม Total	กลุ่มอายุ Age group																	Educational attainment, sex and area
		3 - 5	6 - 11	12 - 14	15 - 17	18 - 21	22 - 24	25 - 29	30 - 34	35 - 39	40 - 44	45 - 49	50 - 54	55 - 59	60 - 64	65 - 69	70 ขึ้นไป and over		
หญิง	247,299	7,304	14,807	9,102	9,268	14,564	12,573	26,243	25,558	22,341	21,427	19,051	15,744	12,594	9,821	8,060	18,844	Female	
ไม่มีการศึกษา	8,487	4,590	148	4	31	111	63	176	170	199	260	290	296	252	247	241	1,408	No education	
มีการศึกษา	238,812	2,714	14,659	9,098	9,236	14,453	12,509	26,067	25,388	22,142	21,166	18,761	15,448	12,342	9,573	7,819	17,436	Educational attainment	
ชั้นที่เรียนสำเร็จ																			
ก่อนประถมศึกษา	6,759	2,714	3,996	-	-	3	1	7	5	7	7	2	3	3	1	3	6		
ระดับประถมศึกษา	109,027	-	10,662	4,970	326	935	1,001	1,610	3,464	6,346	10,710	13,299	12,500	11,005	8,581	6,906	16,711		
ประถมปีที่ 1	2,610	-	2,544	-	3	2	-	2	1	2	3	2	12	12	5	2	19	Pratom 1	
ประถมปีที่ 2	2,643	-	2,064	2	4	6	3	5	14	30	38	38	53	55	63	44	223	Pratom 2	
ประถมปีที่ 3	2,827	-	2,533	18	1	6	5	13	23	35	32	22	18	12	19	18	72	Pratom 3	
ประถมปีที่ 4	66,304	-	2,326	128	22	71	62	278	546	1,103	3,949	8,244	10,043	9,339	7,930	6,320	15,943	Pratom 4	
ประถมปีที่ 5	3,050	-	1,075	1,800	2	1	7	8	8	21	50	43	20	8	6	1	-	Pratom 5	
ประถมปีที่ 6	31,593	-	119	3,020	295	849	923	1,304	2,871	5,156	6,637	4,949	2,355	1,580	559	520	455	Pratom 6	
ไม่ทราบชั้น	-	-	-	-	-	-	-	-	-	-	-	-	-	-	-	-	-	Unknown	
ระดับมัธยมศึกษา	85,415	-	1	4,125	8,819	9,915	7,488	15,447	14,214	10,504	7,373	3,515	1,635	731	650	697	299	Secondary education	
มัธยมศึกษาตอนต้น	45,316	-	1	4,125	5,619	3,941	2,927	6,543	7,502	6,184	4,002	1,991	955	426	444	545	112	Lower secondary level	
มัธยมศึกษาปีที่ 1	2,795	-	-	2,644	109	3	2	1	6	5	3	11	4	3	1	-	1	Matayom 1	
มัธยมศึกษาปีที่ 2	3,218	-	-	1,346	1,788	14	6	19	8	11	11	4	4	1	3	1	3	Matayom 2	
มัธยมศึกษาปีที่ 3	39,303	-	1	135	3,722	3,924	2,919	6,523	7,488	6,169	3,987	1,976	947	422	440	544	107	Matayom 3	
ไม่ทราบชั้น	-	-	-	-	-	-	-	-	-	-	-	-	-	-	-	-	-	Unknown	
มัธยมศึกษาตอนปลาย	40,099	-	-	-	3,199	5,975	4,562	8,904	6,712	4,320	3,372	1,524	680	305	206	152	188	Upper secondary level	
สายสามัญ	27,365	-	-	-	1,885	3,667	3,255	6,625	4,158	3,344	2,300	1,004	450	220	160	126	171	General type	
มัธยมศึกษาปีที่ 4	1,367	-	-	-	1,195	72	4	13	10	11	13	10	13	8	10	5	2	Matayom 4	
มัธยมศึกษาปีที่ 5	1,367	-	-	-	599	646	8	10	5	10	6	32	21	15	5	2	8	Matayom 5	
มัธยมศึกษาปีที่ 6	24,498	-	-	-	91	2,941	3,232	6,581	4,116	3,295	2,263	956	410	191	145	117	159	Matayom 6	
ไม่ทราบชั้น	134	-	-	-	-	8	10	20	28	28	18	6	6	6	-	2	2	Unknown	
สายอาชีวศึกษา	12,734	-	-	-	1,315	2,308	1,307	2,279	2,554	976	1,072	520	230	84	46	27	17	Cert. of vocational	
ปีที่ 1	771	-	-	-	662	102	4	1	1	-	-	-	-	-	-	-	-	1 st year	
ปีที่ 2	1,301	-	-	-	497	720	19	19	15	10	6	8	6	1	-	-	-	2 nd year	
ปีที่ 3	10,637	-	-	-	156	1,485	1,281	2,255	2,533	962	1,058	510	223	83	45	27	17	3 rd year	
ไม่ทราบชั้น	25	-	-	-	-	-	2	4	4	3	8	1	1	-	1	-	-	Unknown	

ตารางที่ 9 ประชากรอายุ 10 ปีขึ้นไป จำแนกตามการอ่านออกเขียนได้ กลุ่มอายุ เพศ และเขตการปกครอง

Table 9 Population 10 years of age and over by literacy, age group, sex and area

การอ่านออกเขียนได้ เพศ และเขตการปกครอง	รวม Total	กลุ่มอายุ Age group													Literacy, sex and area	
		10 - 14	15 - 19	20 - 24	25 - 29	30 - 34	35 - 39	40 - 44	45 - 49	50 - 54	55 - 59	60 - 64	65 - 69	70 ขึ้นไป and over		
รวมยอด																Total
ภาษาไทย	784,339	49,795	55,384	67,574	92,775	91,628	83,715	75,033	67,046	52,373	41,268	30,515	24,079	53,154	Thai language	
อ่านออกเขียนได้	764,524	49,578	54,441	65,104	88,920	88,506	79,891	73,658	65,693	51,766	40,919	30,240	23,870	51,938	Literate	
อ่านไม่ออกเขียนไม่ได้	18,510	216	888	2,349	3,766	2,658	3,570	1,312	1,145	571	339	275	206	1,215	Illiterate	
ไม่ทราบ	1,305	1	54	122	88	465	255	63	208	35	10	-	3	1	Unknown	
ภาษาอื่น ๆ	784,339	49,795	55,384	67,574	92,775	91,628	83,715	75,033	67,046	52,373	41,268	30,515	24,079	53,154	Other languages	
อ่านออกเขียนได้	85,179	2,222	7,550	11,368	17,561	13,911	12,537	6,969	5,358	3,417	1,863	1,086	701	638	Literate	
อ่านไม่ออกเขียนไม่ได้	697,191	47,325	47,733	56,069	75,097	77,202	70,870	67,955	61,434	48,892	39,372	29,403	23,360	52,480	Illiterate	
ไม่ทราบ	1,969	247	101	138	117	516	309	109	253	64	34	26	18	36	Unknown	
ชาย																Male
ภาษาไทย	378,561	25,754	27,739	32,557	44,842	45,165	42,197	36,647	33,569	25,085	18,949	13,743	10,460	21,854	Thai language	
อ่านออกเขียนได้	367,456	25,632	27,297	31,367	42,580	43,456	39,551	35,755	32,665	24,741	18,803	13,621	10,400	21,588	Literate	
อ่านไม่ออกเขียนไม่ได้	10,267	121	432	1,089	2,218	1,462	2,413	863	750	334	137	122	59	266	Illiterate	
ไม่ทราบ	838	1	10	101	44	247	233	29	154	9	9	-	-	-	Unknown	
ภาษาอื่น ๆ	378,561	25,754	27,739	32,557	44,842	45,165	42,197	36,647	33,569	25,085	18,949	13,743	10,460	21,854	Other languages	
อ่านออกเขียนได้	40,823	1,057	3,052	4,730	8,116	6,456	6,588	3,632	2,854	1,868	1,035	626	421	388	Literate	
อ่านไม่ออกเขียนไม่ได้	336,555	24,564	24,650	27,712	36,664	38,443	35,347	32,968	30,538	23,189	17,895	13,102	10,033	21,450	Illiterate	
ไม่ทราบ	1,183	133	37	115	63	266	262	46	178	28	19	15	6	16	Unknown	
หญิง																Female
ภาษาไทย	405,778	24,041	27,645	35,018	47,932	46,463	41,519	38,386	33,476	27,288	22,319	16,772	13,619	31,300	Thai language	
อ่านออกเขียนได้	397,068	23,945	27,145	33,737	46,341	45,050	40,340	37,903	33,028	27,025	22,116	16,619	13,469	30,350	Literate	
อ่านไม่ออกเขียนไม่ได้	8,243	95	456	1,260	1,548	1,196	1,157	449	394	237	202	153	147	949	Illiterate	
ไม่ทราบ	468	-	44	21	44	218	22	34	54	26	1	-	3	1	Unknown	
ภาษาอื่น ๆ	405,778	24,041	27,645	35,018	47,932	46,463	41,519	38,386	33,476	27,288	22,319	16,772	13,619	31,300	Other languages	
อ่านออกเขียนได้	44,356	1,165	4,498	6,637	9,445	7,455	5,949	3,337	2,504	1,548	828	460	280	249	Literate	
อ่านไม่ออกเขียนไม่ได้	360,636	22,761	23,083	28,357	38,433	38,759	35,523	34,987	30,896	25,703	21,477	16,301	13,327	31,031	Illiterate	
ไม่ทราบ	786	115	64	23	54	249	47	62	76	37	14	11	12	20	Unknown	

ตารางที่ 9 ประชากรอายุ 10 ปีขึ้นไป จำแนกตามการอ่านออกเขียนได้ กลุ่มอายุ เพศ และเขตการปกครอง (ต่อ)

Table 9 Population 10 years of age and over by literacy, age group, sex and area (Contd.)

การอ่านออกเขียนได้ เพศ และเขตการปกครอง	รวม Total	กลุ่มอายุ Age group													Literacy, sex and area	
		10 - 14	15 - 19	20 - 24	25 - 29	30 - 34	35 - 39	40 - 44	45 - 49	50 - 54	55 - 59	60 - 64	65 - 69	70 ขึ้นไป and over		
ในเขตเทศบาล																Municipal area
ภาษาไทย	332,045	20,022	22,024	27,616	40,154	40,121	37,724	32,174	29,223	22,150	17,748	12,452	9,693	20,944	Thai language	
อ่านออกเขียนได้	323,223	19,924	21,680	26,835	38,524	38,820	35,936	31,438	28,366	21,815	17,584	12,312	9,611	20,378	Literate	
อ่านไม่ออกเขียนไม่ได้	7,986	97	296	665	1,554	1,218	1,565	686	655	306	158	141	82	566	Illiterate	
ไม่ทราบ	836	1	48	116	77	84	223	50	202	29	6	-	-	-	Unknown	
ภาษาอื่น ๆ	332,045	20,022	22,024	27,616	40,154	40,121	37,724	32,174	29,223	22,150	17,748	12,452	9,693	20,944	Other languages	
อ่านออกเขียนได้	45,333	1,335	3,521	5,313	9,105	7,595	6,767	3,867	3,077	2,032	1,125	702	471	421	Literate	
อ่านไม่ออกเขียนไม่ได้	285,620	18,591	18,434	22,184	30,957	32,421	30,701	28,235	25,926	20,081	16,611	11,742	9,220	20,517	Illiterate	
ไม่ทราบ	1,093	96	69	118	91	106	255	71	221	36	12	9	2	7	Unknown	
ชาย																Male
ภาษาไทย	156,567	10,195	10,788	12,593	18,465	19,216	18,545	15,214	14,799	10,606	8,023	5,501	4,134	8,488	Thai language	
อ่านออกเขียนได้	151,208	10,139	10,646	12,200	17,467	18,441	17,260	14,690	14,167	10,386	7,947	5,423	4,105	8,338	Literate	
อ่านไม่ออกเขียนไม่ได้	4,757	55	134	294	956	713	1,077	505	482	212	71	78	30	150	Illiterate	
ไม่ทราบ	602	1	8	100	41	62	208	18	150	8	5	-	-	-	Unknown	
ภาษาอื่น ๆ	156,567	10,195	10,788	12,593	18,465	19,216	18,545	15,214	14,799	10,606	8,023	5,501	4,134	8,488	Other languages	
อ่านออกเขียนได้	21,685	625	1,472	2,172	4,085	3,565	3,474	2,032	1,650	1,106	603	390	273	237	Literate	
อ่านไม่ออกเขียนไม่ได้	134,135	9,511	9,292	10,317	14,330	15,584	14,845	13,158	12,986	9,489	7,411	5,105	3,859	8,249	Illiterate	
ไม่ทราบ	747	59	24	104	50	67	227	24	163	11	8	6	2	2	Unknown	
หญิง																Female
ภาษาไทย	175,478	9,827	11,236	15,022	21,690	20,905	19,178	16,960	14,424	11,544	9,726	6,951	5,559	12,456	Thai language	
อ่านออกเขียนได้	172,015	9,786	11,034	14,635	21,057	20,378	18,677	16,748	14,199	11,429	9,637	6,889	5,506	12,040	Literate	
อ่านไม่ออกเขียนไม่ได้	3,230	42	162	371	597	505	487	180	173	94	88	62	53	416	Illiterate	
ไม่ทราบ	234	-	40	16	36	22	14	32	52	21	1	-	-	-	Unknown	
ภาษาอื่น ๆ	175,478	9,827	11,236	15,022	21,690	20,905	19,178	16,960	14,424	11,544	9,726	6,951	5,559	12,456	Other languages	
อ่านออกเขียนได้	23,648	710	2,049	3,141	5,020	4,029	3,293	1,835	1,427	926	522	312	198	184	Literate	
อ่านไม่ออกเขียนไม่ได้	151,484	9,080	9,141	11,868	16,628	16,837	15,856	15,077	12,940	10,593	9,200	6,637	5,361	12,268	Illiterate	
ไม่ทราบ	346	37	46	14	42	39	29	48	57	25	3	2	-	4	Unknown	

ตารางที่ 9 ประชากรอายุ 10 ปีขึ้นไป จำแนกตามการอ่านออกเขียนได้ กลุ่มอายุ เพศ และเขตการปกครอง (ต่อ)

Table 9 Population 10 years of age and over by literacy, age group, sex and area (Contd.)

การอ่านออกเขียนได้ เพศ และเขตการปกครอง	รวม Total	กลุ่มอายุ Age group													Literacy, sex and area
		10 - 14	15 - 19	20 - 24	25 - 29	30 - 34	35 - 39	40 - 44	45 - 49	50 - 54	55 - 59	60 - 64	65 - 69	70 ขึ้นไป and over	
นอกเขตเทศบาล															
ภาษาไทย	452,294	29,773	33,360	39,959	52,621	51,507	45,992	42,859	37,822	30,223	23,520	18,062	14,386	32,210	Thai language
อ่านออกเขียนได้	441,301	29,653	32,762	38,269	50,397	49,686	43,955	42,220	37,327	29,951	23,335	17,928	14,259	31,560	Literate
อ่านไม่ออกเขียนไม่ได้	10,523	120	592	1,684	2,213	1,440	2,005	626	490	266	181	134	124	649	Illiterate
ไม่ทราบ	469	-	6	6	11	381	32	13	6	7	3	-	3	1	Unknown
ภาษาอื่น ๆ	452,294	29,773	33,360	39,959	52,621	51,507	45,992	42,859	37,822	30,223	23,520	18,062	14,386	32,210	Other languages
อ่านออกเขียนได้	39,846	887	4,028	6,054	8,456	6,316	5,770	3,102	2,281	1,385	738	384	230	217	Literate
อ่านไม่ออกเขียนไม่ได้	411,571	28,735	29,299	33,884	44,139	44,781	40,168	39,720	35,509	28,811	22,761	17,661	14,140	31,963	Illiterate
ไม่ทราบ	876	152	32	20	26	409	54	38	33	28	22	18	16	30	Unknown
ชาย															
ภาษาไทย	221,993	15,559	16,951	19,963	26,378	25,949	23,651	21,433	18,770	14,479	10,926	8,242	6,326	13,366	Thai language
อ่านออกเขียนได้	216,248	15,493	16,651	19,167	25,113	25,014	22,291	21,065	18,498	14,355	10,856	8,198	6,296	13,250	Literate
อ่านไม่ออกเขียนไม่ได้	5,510	66	298	795	1,262	749	1,335	357	269	123	67	44	30	116	Illiterate
ไม่ทราบ	236	-	2	1	3	185	25	10	3	1	3	-	-	-	Unknown
ภาษาอื่น ๆ	221,993	15,559	16,951	19,963	26,378	25,949	23,651	21,433	18,770	14,479	10,926	8,242	6,326	13,366	Other languages
อ่านออกเขียนได้	19,138	432	1,580	2,558	4,031	2,891	3,114	1,600	1,204	762	432	236	147	152	Literate
อ่านไม่ออกเขียนไม่ได้	202,419	15,053	15,358	17,395	22,334	22,860	20,502	19,810	17,552	13,701	10,484	7,997	6,174	13,200	Illiterate
ไม่ทราบ	436	74	13	11	13	199	35	23	14	16	11	9	4	14	Unknown
หญิง															
ภาษาไทย	230,300	14,213	16,409	19,995	26,243	25,558	22,341	21,427	19,052	15,744	12,594	9,821	8,060	18,844	Thai language
อ่านออกเขียนได้	225,053	14,160	16,110	19,102	25,284	24,671	21,664	21,155	18,829	15,596	12,479	9,730	7,963	18,310	Literate
อ่านไม่ออกเขียนไม่ได้	5,014	54	294	889	951	691	670	269	221	143	114	90	94	533	Illiterate
ไม่ทราบ	234	-	4	4	8	195	7	2	2	6	-	-	3	1	Unknown
ภาษาอื่น ๆ	230,300	14,213	16,409	19,995	26,243	25,558	22,341	21,427	19,052	15,744	12,594	9,821	8,060	18,844	Other languages
อ่านออกเขียนได้	20,709	455	2,448	3,497	4,425	3,426	2,656	1,502	1,077	622	306	148	82	65	Literate
อ่านไม่ออกเขียนไม่ได้	209,152	13,681	13,941	16,489	21,806	21,922	19,667	19,910	17,957	15,110	12,277	9,664	7,966	18,763	Illiterate
ไม่ทราบ	440	78	19	9	13	210	18	15	18	12	11	9	12	16	Unknown

ตารางที่ 10 ประชากรอายุ 13 ปีขึ้นไป จำแนกตามสถานภาพสมรส กลุ่มอายุ เพศ และเขตการปกครอง

Table 10 Population 13 years of age and over by marital status, age group, sex and area

กลุ่มอายุ เพศ และเขตการปกครอง	รวม Total	สถานภาพสมรส Marital status							ไม่ทราบ Unknown marital status	Age group, sex and area
		โสด Single	เคยสมรส Ever-married					ไม่ทราบ Unknown		
			รวม Total	สมรส Currently married	หม้าย Widowed	หย่า Divorced	แยกกันอยู่ Separated			
รวมยอด	756,085	241,553	467,204	381,789	44,181	6,550	19,617	15,067	47,328	Total
13 - 14	21,541	21,352	188	47	-	-	1	139	1	13 - 14
15 - 19	55,384	50,025	5,354	4,525	71	37	187	534	4	15 - 19
20 - 24	67,574	43,187	20,801	18,333	224	140	1,031	1,073	3,586	20 - 24
25 - 29	92,775	41,098	44,020	39,626	436	468	1,880	1,610	7,657	25 - 29
30 - 34	91,628	28,655	56,985	50,903	737	715	2,718	1,912	5,988	30 - 34
35 - 39	83,715	18,261	58,261	51,651	1,181	956	2,658	1,816	7,193	35 - 39
40 - 44	75,033	11,553	58,440	51,099	1,866	1,025	2,866	1,584	5,040	40 - 44
45 - 49	67,046	8,623	53,050	45,438	2,715	993	2,549	1,356	5,373	45 - 49
50 - 54	52,373	5,960	43,032	35,769	3,649	763	1,994	857	3,381	50 - 54
55 - 59	41,268	4,100	34,632	27,798	4,244	557	1,463	569	2,536	55 - 59
60 - 64	30,515	2,720	25,968	19,172	4,777	342	906	771	1,827	60 - 64
65 - 69	24,079	2,119	20,718	13,893	4,854	223	561	1,187	1,242	65 - 69
70 - 74	21,745	1,612	18,956	11,638	6,087	160	389	682	1,177	70 - 74
75 - 79	15,358	1,159	13,025	6,880	5,542	88	253	262	1,174	75 - 79
80 - 84	9,338	655	8,097	3,399	4,332	55	105	206	587	80 - 84
85 ขึ้นไป	6,713	472	5,678	1,620	3,465	29	56	508	562	85 and over

ตารางที่ 10 ประชากรอายุ 13 ปีขึ้นไป จำแนกตามสถานภาพสมรส กลุ่มอายุ เพศ และเขตการปกครอง (ต่อ)

Table 10 Population 13 years of age and over by marital status, age group, sex and area (Contd.)

กลุ่มอายุ เพศ และเขตการปกครอง	รวม Total	สถานภาพสมรส Marital status							ไม่ทราบ สถานภาพสมรส Unknown marital status	Age group, sex and area
		โสด Single	เคยสมรส Ever-married					ไม่ทราบ Unknown		
			รวม Total	สมรส Currently married	หม้าย Widowed	หย่า Divorced	แยกกันอยู่ Separated			
ชาย	364,240	123,644	211,222	183,867	10,173	2,070	7,405	7,706	29,374	Male
13 - 14	11,433	11,364	69	18	-	-	-	51	-	13 - 14
15 - 19	27,739	26,112	1,622	1,359	19	8	27	209	4	15 - 19
20 - 24	32,557	22,978	7,754	6,829	49	30	316	530	1,826	20 - 24
25 - 29	44,842	21,082	19,606	17,833	109	142	653	868	4,154	25 - 29
30 - 34	45,165	14,821	26,814	24,323	214	257	979	1,041	3,530	30 - 34
35 - 39	42,197	9,736	27,801	25,173	314	338	1,016	960	4,660	35 - 39
40 - 44	36,647	5,883	27,255	24,534	497	307	1,123	793	3,509	40 - 44
45 - 49	33,569	4,263	25,125	22,465	596	309	1,034	721	4,181	45 - 49
50 - 54	25,085	2,759	20,104	17,877	752	235	810	430	2,223	50 - 54
55 - 59	18,949	1,588	15,731	13,883	872	168	540	267	1,630	55 - 59
60 - 64	13,743	964	11,613	9,767	998	105	354	390	1,165	60 - 64
65 - 69	10,460	696	9,025	7,146	1,098	62	212	507	739	65 - 69
70 - 74	9,406	618	8,095	6,045	1,464	52	175	360	693	70 - 74
75 - 79	6,437	370	5,386	3,794	1,334	35	108	115	681	75 - 79
80 - 84	3,508	223	3,109	1,933	1,053	12	40	72	176	80 - 84
85 ขึ้นไป	2,503	188	2,113	888	804	10	19	392	202	85 and over

ตารางที่ 10 ประชากรอายุ 13 ปีขึ้นไป จำแนกตามสถานภาพสมรส กลุ่มอายุ เพศ และเขตการปกครอง (ต่อ)

Table 10 Population 13 years of age and over by marital status, age group, sex and area (Contd.)

กลุ่มอายุ เพศ และเขตการปกครอง	รวม Total	สถานภาพสมรส Marital status							ไม่ทราบ สถานภาพสมรส Unknown marital status	Age group, sex and area
		โสด Single	เคยสมรส Ever-married					ไม่ทราบ Unknown		
			รวม Total	สมรส Currently married	หม้าย Widowed	หย่า Divorced	แยกกันอยู่ Separated			
หญิง	391,845	117,909	255,983	197,922	34,008	4,479	12,212	7,361	17,953	Female
13 - 14	10,108	9,988	119	29	-	-	1	88	1	13 - 14
15 - 19	27,645	23,913	3,731	3,166	52	29	160	325	-	15 - 19
20 - 24	35,018	20,210	13,048	11,504	175	110	716	543	1,760	20 - 24
25 - 29	47,932	20,016	24,414	21,792	327	326	1,227	742	3,503	25 - 29
30 - 34	46,463	13,834	30,171	26,580	523	458	1,739	872	2,458	30 - 34
35 - 39	41,519	8,525	30,461	26,478	867	618	1,642	856	2,533	35 - 39
40 - 44	38,386	5,670	31,185	26,564	1,369	718	1,743	791	1,531	40 - 44
45 - 49	33,476	4,359	27,925	22,973	2,118	684	1,515	634	1,192	45 - 49
50 - 54	27,288	3,202	22,929	17,893	2,897	528	1,184	427	1,158	50 - 54
55 - 59	22,319	2,513	18,901	13,915	3,372	389	923	302	906	55 - 59
60 - 64	16,772	1,755	14,355	9,405	3,780	236	552	382	661	60 - 64
65 - 69	13,619	1,423	11,693	6,747	3,756	161	350	680	503	65 - 69
70 - 74	12,339	994	10,861	5,593	4,624	108	214	322	484	70 - 74
75 - 79	8,921	789	7,639	3,085	4,208	52	146	147	493	75 - 79
80 - 84	5,830	432	4,987	1,466	3,279	43	65	134	410	80 - 84
85 ขึ้นไป	4,209	284	3,565	732	2,661	19	37	116	360	85 and over

ตารางที่ 10 ประชากรอายุ 13 ปีขึ้นไป จำแนกตามสถานภาพสมรส กลุ่มอายุ เพศ และเขตการปกครอง (ต่อ)

Table 10 Population 13 years of age and over by marital status, age group, sex and area (Contd.)

กลุ่มอายุ เพศ และเขตการปกครอง	รวม Total	สถานภาพสมรส Marital status							ไม่ทราบ สถานภาพสมรส Unknown marital status	Age group, sex and area
		โสด Single	เคยสมรส Ever-married					ไม่ทราบ Unknown		
			รวม Total	สมรส Currently married	หม้าย Widowed	หย่า Divorced	แยกกันอยู่ Separated			
ในเขตเทศบาล	320,670	99,554	189,965	157,253	16,844	2,795	7,566	5,508	31,151	Municipal area
13 - 14	8,647	8,579	68	18	-	-	-	50	-	13 - 14
15 - 19	22,024	19,907	2,117	1,793	29	17	68	211	-	15 - 19
20 - 24	27,616	16,761	8,413	7,500	98	65	329	421	2,441	20 - 24
25 - 29	40,154	16,684	18,822	17,179	172	187	678	606	4,648	25 - 29
30 - 34	40,121	12,280	23,847	21,566	289	295	997	701	3,994	30 - 34
35 - 39	37,724	8,183	24,516	21,871	462	418	1,033	732	5,025	35 - 39
40 - 44	32,174	5,062	23,699	20,800	724	451	1,126	598	3,413	40 - 44
45 - 49	29,223	3,846	21,662	18,575	1,099	412	1,073	503	3,716	45 - 49
50 - 54	22,150	2,621	17,429	14,569	1,425	329	789	316	2,100	50 - 54
55 - 59	17,748	1,730	13,997	11,280	1,667	237	592	222	2,021	55 - 59
60 - 64	12,452	1,184	10,089	7,526	1,892	142	363	167	1,179	60 - 64
65 - 69	9,693	951	8,035	5,383	1,838	94	221	500	706	65 - 69
70 - 74	8,716	706	7,389	4,607	2,307	73	134	268	621	70 - 74
75 - 79	5,955	541	4,897	2,632	2,032	41	100	93	517	75 - 79
80 - 84	3,737	301	3,020	1,331	1,561	18	44	66	415	80 - 84
85 ขึ้นไป	2,536	218	1,963	625	1,249	16	18	55	355	85 and over

ตารางที่ 10 ประชากรอายุ 13 ปีขึ้นไป จำแนกตามสถานภาพสมรส กลุ่มอายุ เพศ และเขตการปกครอง (ต่อ)

Table 10 Population 13 years of age and over by marital status, age group, sex and area (Contd.)

กลุ่มอายุ เพศ และเขตการปกครอง	รวม Total	สถานภาพสมรส Marital status							ไม่ทราบ สถานภาพสมรส Unknown marital status	Age group, sex and area
		โสด Single	เคยสมรส Ever-married					ไม่ทราบ Unknown		
			รวม Total	สมรส Currently married	หม้าย Widowed	หย่า Divorced	แยกกันอยู่ Separated			
ชาย	150,792	48,811	82,228	72,268	3,780	863	2,752	2,565	19,753	Male
13 - 14	4,420	4,391	29	8	-	-	-	22	-	13 - 14
15 - 19	10,788	10,189	599	493	6	5	13	82	-	15 - 19
20 - 24	12,593	8,223	2,978	2,657	20	16	92	193	1,393	20 - 24
25 - 29	18,465	8,026	7,701	7,099	42	62	224	274	2,738	25 - 29
30 - 34	19,216	6,383	10,496	9,612	74	112	361	337	2,336	30 - 34
35 - 39	18,545	4,154	11,211	10,200	121	148	384	359	3,180	35 - 39
40 - 44	15,214	2,439	10,395	9,379	199	127	410	280	2,380	40 - 44
45 - 49	14,799	1,818	9,963	8,975	223	124	410	231	3,018	45 - 49
50 - 54	10,606	1,191	7,929	7,134	276	87	300	132	1,486	50 - 54
55 - 59	8,023	643	6,132	5,438	320	69	208	97	1,248	55 - 59
60 - 64	5,501	415	4,403	3,755	393	43	143	70	684	60 - 64
65 - 69	4,134	289	3,407	2,673	409	21	81	224	438	65 - 69
70 - 74	3,866	271	3,140	2,347	545	23	58	166	456	70 - 74
75 - 79	2,394	167	1,985	1,403	475	18	50	39	242	75 - 79
80 - 84	1,382	110	1,176	747	382	2	14	30	96	80 - 84
85 ขึ้นไป	846	103	683	348	295	7	3	30	60	85 and over

ตารางที่ 10 ประชากรอายุ 13 ปีขึ้นไป จำแนกตามสถานภาพสมรส กลุ่มอายุ เพศ และเขตการปกครอง (ต่อ)

Table 10 Population 13 years of age and over by marital status, age group, sex and area (Contd.)

กลุ่มอายุ เพศ และเขตการปกครอง	รวม Total	สถานภาพสมรส Marital status							ไม่ทราบ สถานภาพสมรส Unknown marital status	Age group, sex and area
		โสด Single	เคยสมรส Ever-married					ไม่ทราบ Unknown		
			รวม Total	สมรส Currently married	หม้าย Widowed	หย่า Divorced	แยกกันอยู่ Separated			
หญิง	169,877	50,743	107,737	84,984	13,065	1,932	4,813	2,942	11,398	Female
13 - 14	4,227	4,188	39	10	-	-	-	29	-	13 - 14
15 - 19	11,236	9,718	1,518	1,300	23	12	56	129	-	15 - 19
20 - 24	15,022	8,538	5,436	4,843	78	49	237	229	1,048	20 - 24
25 - 29	21,690	8,658	11,121	10,079	130	126	454	332	1,910	25 - 29
30 - 34	20,905	5,897	13,351	11,954	215	182	636	364	1,658	30 - 34
35 - 39	19,178	4,029	13,305	11,672	342	270	649	372	1,845	35 - 39
40 - 44	16,960	2,623	13,304	11,420	526	324	716	318	1,034	40 - 44
45 - 49	14,424	2,028	11,699	9,600	876	288	663	272	698	45 - 49
50 - 54	11,544	1,430	9,500	7,435	1,149	242	489	185	614	50 - 54
55 - 59	9,726	1,087	7,865	5,842	1,347	168	384	124	773	55 - 59
60 - 64	6,951	770	5,686	3,771	1,499	99	220	97	495	60 - 64
65 - 69	5,559	662	4,628	2,710	1,429	73	140	276	268	65 - 69
70 - 74	4,850	435	4,249	2,260	1,761	50	76	102	165	70 - 74
75 - 79	3,561	374	2,912	1,229	1,557	23	49	54	275	75 - 79
80 - 84	2,355	192	1,844	584	1,179	16	30	36	319	80 - 84
85 ขึ้นไป	1,690	115	1,280	277	954	9	15	25	295	85 and over

ตารางที่ 10 ประชากรอายุ 13 ปีขึ้นไป จำแนกตามสถานภาพสมรส กลุ่มอายุ เพศ และเขตการปกครอง (ต่อ)

Table 10 Population 13 years of age and over by marital status, age group, sex and area (Contd.)

กลุ่มอายุ เพศ และเขตการปกครอง	รวม Total	สถานภาพสมรส Marital status							ไม่ทราบ สถานภาพสมรส Unknown marital status	Age group, sex and area
		โสด Single	เคยสมรส Ever-married					ไม่ทราบ Unknown		
			รวม Total	สมรส Currently married	หม้าย Widowed	หย่า Divorced	แยกกันอยู่ Separated			
นอกเขตเทศบาล	435,415	141,999	277,239	224,537	27,337	3,755	12,052	9,559	16,177	Non-municipal area
13 - 14	12,894	12,773	120	30	-	-	1	89	1	13 - 14
15 - 19	33,360	30,119	3,236	2,732	42	20	118	324	4	15 - 19
20 - 24	39,959	26,426	12,388	10,833	126	75	703	652	1,145	20 - 24
25 - 29	52,621	24,414	25,197	22,447	264	280	1,202	1,004	3,010	25 - 29
30 - 34	51,507	16,375	33,138	29,337	448	420	1,721	1,212	1,994	30 - 34
35 - 39	45,992	10,078	33,745	29,779	719	538	1,625	1,084	2,168	35 - 39
40 - 44	42,859	6,491	34,741	30,299	1,142	574	1,740	986	1,627	40 - 44
45 - 49	37,822	4,777	31,388	26,863	1,616	581	1,475	852	1,657	45 - 49
50 - 54	30,223	3,339	25,603	21,200	2,224	434	1,204	541	1,281	50 - 54
55 - 59	23,520	2,370	20,634	16,518	2,577	320	871	348	516	55 - 59
60 - 64	18,062	1,535	15,879	11,646	2,886	200	543	605	648	60 - 64
65 - 69	14,386	1,167	12,683	8,510	3,016	129	341	687	536	65 - 69
70 - 74	13,029	907	11,566	7,031	3,781	87	255	414	555	70 - 74
75 - 79	9,403	618	8,128	4,248	3,510	47	154	169	657	75 - 79
80 - 84	5,602	354	5,077	2,068	2,771	37	60	140	171	80 - 84
85 ขึ้นไป	4,176	255	3,715	995	2,216	13	38	453	207	85 and over

ตารางที่ 10 ประชากรอายุ 13 ปีขึ้นไป จำแนกตามสถานภาพสมรส กลุ่มอายุ เพศ และเขตการปกครอง (ต่อ)

Table 10 Population 13 years of age and over by marital status, age group, sex and area (Contd.)

กลุ่มอายุ เพศ และเขตการปกครอง	รวม Total	สถานภาพสมรส Marital status							ไม่ทราบ สถานภาพสมรส Unknown marital status	Age group, sex and area
		โสด Single	เคยสมรส Ever-married					ไม่ทราบ Unknown		
			รวม Total	สมรส Currently married	หม้าย Widowed	หย่า Divorced	แยกกันอยู่ Separated			
ชาย	213,447	74,833	128,993	111,599	6,394	1,208	4,653	5,141	9,621	Male
13 - 14	7,013	6,973	40	10	-	-	-	30	-	13 - 14
15 - 19	16,951	15,923	1,024	866	12	3	14	128	4	15 - 19
20 - 24	19,963	14,754	4,776	4,172	29	14	224	337	433	20 - 24
25 - 29	26,378	13,056	11,905	10,734	67	80	429	594	1,417	25 - 29
30 - 34	25,949	8,438	16,318	14,711	139	144	619	704	1,194	30 - 34
35 - 39	23,651	5,582	16,589	14,973	194	190	632	601	1,480	35 - 39
40 - 44	21,433	3,444	16,860	15,155	298	180	713	513	1,129	40 - 44
45 - 49	18,770	2,445	15,162	13,490	374	185	623	490	1,163	45 - 49
50 - 54	14,479	1,567	12,175	10,743	476	148	509	298	737	50 - 54
55 - 59	10,926	945	9,599	8,445	552	99	332	170	382	55 - 59
60 - 64	8,242	550	7,211	6,012	605	63	212	320	482	60 - 64
65 - 69	6,326	407	5,618	4,473	689	41	131	284	301	65 - 69
70 - 74	5,539	347	4,955	3,698	918	28	116	194	237	70 - 74
75 - 79	4,043	203	3,401	2,391	859	18	58	76	439	75 - 79
80 - 84	2,126	113	1,933	1,185	671	10	25	42	80	80 - 84
85 ขึ้นไป	1,657	85	1,430	540	509	3	16	362	142	85 and over

ตารางที่ 10 ประชากรอายุ 13 ปีขึ้นไป จำแนกตามสถานภาพสมรส กลุ่มอายุ เพศ และเขตการปกครอง (ต่อ)

Table 10 Population 13 years of age and over by marital status, age group, sex and area (Contd.)

กลุ่มอายุ เพศ และเขตการปกครอง	รวม Total	สถานภาพสมรส Marital status							ไม่ทราบ Unknown marital status	Age group, sex and area
		โสด Single	เคยสมรส Ever-married					ไม่ทราบ Unknown		
			รวม Total	สมรส Currently married	หม้าย Widowed	หย่า Divorced	แยกกันอยู่ Separated			
หญิง	221,968	67,166	148,246	112,938	20,943	2,547	7,399	4,419	6,556	Female
13 - 14	5,881	5,800	80	19	-	-	1	59	1	13 - 14
15 - 19	16,409	14,196	2,213	1,866	30	17	104	196	-	15 - 19
20 - 24	19,995	11,672	7,612	6,661	96	61	479	315	712	20 - 24
25 - 29	26,243	11,358	13,292	11,713	197	200	773	409	1,593	25 - 29
30 - 34	25,558	7,938	16,820	14,626	308	275	1,103	508	800	30 - 34
35 - 39	22,341	4,496	17,156	14,807	525	348	994	483	688	35 - 39
40 - 44	21,427	3,048	17,882	15,144	844	394	1,026	473	497	40 - 44
45 - 49	19,052	2,331	16,226	13,373	1,242	396	852	362	494	45 - 49
50 - 54	15,744	1,772	13,429	10,457	1,748	286	695	243	544	50 - 54
55 - 59	12,594	1,425	11,036	8,073	2,025	220	539	178	133	55 - 59
60 - 64	9,821	986	8,669	5,634	2,281	137	332	285	166	60 - 64
65 - 69	8,060	760	7,065	4,037	2,327	88	210	403	235	65 - 69
70 - 74	7,489	560	6,612	3,333	2,862	58	138	220	318	70 - 74
75 - 79	5,360	415	4,727	1,857	2,652	29	96	93	218	75 - 79
80 - 84	3,475	241	3,144	883	2,100	27	35	99	91	80 - 84
85 ขึ้นไป	2,519	169	2,285	455	1,706	10	22	92	65	85 and over

ตารางที่ 11 หญิงเคยสมรสอายุ 13 ปีขึ้นไป จำแนกตามจำนวนบุตรเกิดรอด จำนวนบุตรเกิดรอดโดยเฉลี่ย กลุ่มอายุของหญิง และเขตการปกครอง

Table 11 Ever-married women 13 years of age and over by number of children ever born, average number of children ever born, age group of women and area

หญิงเคยสมรส จำนวนบุตรเกิดรอด จำนวนบุตรเกิดรอดโดยเฉลี่ย ต่อหญิง 1,000 คน และเขตการปกครอง	รวม Total	กลุ่มอายุของหญิง Age group of women														No. of ever-married women, No. of children ever born, Average no. of children ever born per 1,000 women and area
		13 - 14	15 - 19	20 - 24	25 - 29	30 - 34	35 - 39	40 - 44	45 - 49	50 - 54	55 - 59	60-64	65 - 69	70 ขึ้นไป and over		
รวมยอด																Total
หญิงอายุ 13 ปีขึ้นไป	391,845	10,108	27,645	35,018	47,932	46,463	41,519	38,386	33,476	27,288	22,319	16,772	13,619	31,300	Women aged 13 years and over	
หญิงเคยสมรสอายุ 13 ปีขึ้นไป	255,983	119	3,731	13,048	24,414	30,171	30,461	31,185	27,925	22,929	18,901	14,355	11,693	27,052	Ever-married women aged 13 years and over	
จำนวนบุตร 0	64,622	114	1,992	6,526	11,105	10,377	8,462	7,169	5,431	3,663	2,864	1,999	1,893	3,027	No. of children 0	
1	68,562	4	1,578	5,001	8,964	10,796	9,050	8,316	7,146	5,101	3,827	2,651	1,879	4,250	1	
2	68,857	-	160	1,344	3,615	7,202	9,818	11,404	10,346	8,284	6,102	3,823	2,444	4,313	2	
3	29,539	-	2	160	641	1,520	2,581	3,399	3,775	4,128	3,872	3,017	2,271	4,172	3	
4	11,815	-	-	14	79	254	491	725	909	1,202	1,421	1,588	1,505	3,626	4	
5	5,623	-	-	-	-	-	24	146	218	345	535	678	870	2,807	5	
6	3,042	-	-	-	-	-	-	-	47	112	168	335	428	1,953	6	
7	1,664	-	-	-	-	-	-	-	3	29	55	134	232	1,210	7	
8	879	-	-	-	-	-	-	-	-	9	15	47	76	732	8	
9	480	-	-	-	-	-	-	-	-	-	2	35	36	408	9	
10	248	-	-	-	-	-	-	-	-	-	3	9	24	212	10	
11	112	-	-	-	-	-	-	-	-	-	-	-	4	108	11	
12	65	-	-	-	-	-	-	-	-	-	-	-	7	59	12	
13	21	-	-	-	-	-	-	-	-	-	-	-	1	20	13	
14	-	-	-	-	-	-	-	-	-	-	-	-	-	-	14	
15 ขึ้นไป	-	-	-	-	-	-	-	-	-	-	-	-	-	-	15 and over	
ไม่ทราบ	453	-	-	2	9	23	34	25	50	55	36	40	21	156	Unknown	
จำนวนบุตรเกิดรอด	416,296	4	1,904	8,228	18,433	30,775	38,514	44,955	44,194	41,538	37,573	32,810	29,463	87,905	No. of children ever born	
จำนวนบุตรเกิดรอดโดยเฉลี่ยต่อหญิง 1,000 คน ^{1/}																Average no. of children ever born per 1,000 women ^{1/}
หญิงอายุ 13 ปีขึ้นไป	1,064	0	69	235	385	663	928	1,172	1,322	1,525	1,686	1,961	2,167	2,823	Women aged 13 years and over	
หญิงเคยสมรสอายุ 13 ปีขึ้นไป	1,629	36	510	631	755	1,021	1,266	1,443	1,585	1,816	1,992	2,292	2,524	3,268	Ever-married women aged 13 years and over	
มารดา	2,181	1,000	1,094	1,262	1,386	1,557	1,754	1,874	1,969	2,162	2,348	2,664	3,013	3,683	Mothers	

ตารางที่ 11 หญิงเคยสมรสอายุ 13 ปีขึ้นไป จำแนกตามจำนวนบุตรเกิดรอด จำนวนบุตรเกิดรอดโดยเฉลี่ย กลุ่มอายุของหญิง และเขตการปกครอง (ต่อ)

Table 11 Ever-married women 13 years of age and over by number of children ever born, average number of children ever born, age group of women and area (Contd.)

หญิงเคยสมรส จำนวนบุตรเกิดรอด จำนวนบุตรเกิดรอดโดยเฉลี่ย ต่อหญิง 1,000 คน และเขตการปกครอง	รวม Total	กลุ่มอายุของหญิง Age group of women														No. of ever-married women, No. of children ever born, Average no. of children ever born per 1,000 women and area	
		13 - 14	15 - 19	20 - 24	25 - 29	30 - 34	35 - 39	40 - 44	45 - 49	50 - 54	55 - 59	60-64	65 - 69	70 ขึ้นไป and over			
ในเขตเทศบาล																	Municipal area
หญิงอายุ 13 ปีขึ้นไป	169,877	4,227	11,236	15,022	21,690	20,905	19,178	16,960	14,424	11,544	9,726	6,951	5,559	12,456	Women aged 13 years and over		
หญิงเคยสมรสอายุ 13 ปีขึ้นไป	107,737	39	1,518	5,436	11,121	13,351	13,305	13,304	11,699	9,500	7,865	5,686	4,628	10,285	Ever-married women aged 13 years and over		
จำนวนบุตร 0	30,940	38	880	2,902	5,632	5,085	4,141	3,446	2,591	1,714	1,488	890	861	1,272	No. of children 0		
1	29,352	1	582	1,944	3,753	4,705	4,061	3,638	3,126	2,229	1,700	1,111	789	1,715	1		
2	27,628	-	56	524	1,460	2,866	3,957	4,645	4,134	3,385	2,417	1,487	994	1,703	2		
3	11,224	-	-	60	240	592	968	1,261	1,427	1,597	1,469	1,185	842	1,583	3		
4	4,209	-	-	4	30	90	159	260	320	396	527	576	558	1,288	4		
5	1,989	-	-	-	-	-	8	44	71	114	174	253	306	1,020	5		
6	1,007	-	-	-	-	-	-	-	9	34	54	106	140	665	6		
7	619	-	-	-	-	-	-	-	1	8	18	46	85	460	7		
8	314	-	-	-	-	-	-	-	-	3	3	13	27	268	8		
9	152	-	-	-	-	-	-	-	-	-	-	5	13	134	9		
10	105	-	-	-	-	-	-	-	-	-	2	5	11	88	10		
11	44	-	-	-	-	-	-	-	-	-	-	-	-	44	11		
12	20	-	-	-	-	-	-	-	-	-	-	-	1	18	12		
13	7	-	-	-	-	-	-	-	-	-	-	-	-	7	13		
14	-	-	-	-	-	-	-	-	-	-	-	-	-	-	14		
15 ขึ้นไป	-	-	-	-	-	-	-	-	-	-	-	-	-	-	15 and over		
ไม่ทราบ	125	-	-	2	5	12	11	10	20	21	13	9	2	20	Unknown		
จำนวนบุตรเกิดรอด	161,183	1	694	3,188	7,516	12,575	15,553	17,970	17,372	16,224	14,416	12,360	10,953	32,360	No. of children ever born		
จำนวนบุตรเกิดรอดโดยเฉลี่ยต่อหญิง 1,000 คน ^{1/}															Average no. of children ever born per 1,000 women ^{1/}		
หญิงอายุ 13 ปีขึ้นไป	950	0	62	212	347	602	811	1,060	1,206	1,408	1,484	1,781	1,971	2,602	Women aged 13 years and over		
หญิงเคยสมรสอายุ 13 ปีขึ้นไป	1,498	29	457	587	676	943	1,170	1,352	1,487	1,712	1,836	2,177	2,368	3,152	Ever-married women aged 13 years and over		
มารดา	2,102	1,000	1,088	1,259	1,371	1,524	1,699	1,825	1,912	2,089	2,265	2,582	2,909	3,598	Mothers		

ตารางที่ 11 หญิงเคยสมรสอายุ 13 ปีขึ้นไป จำแนกตามจำนวนบุตรเกิดรอด จำนวนบุตรเกิดรอดโดยเฉลี่ย กลุ่มอายุของหญิง และเขตการปกครอง (ต่อ)

Table 11 Ever-married women 13 years of age and over by number of children ever born, average number of children ever born, age group of women and area (Contd.)

หญิงเคยสมรส จำนวนบุตรเกิดรอด จำนวนบุตรเกิดรอดโดยเฉลี่ย ต่อหญิง 1,000 คน และเขตการปกครอง	รวม Total	กลุ่มอายุของหญิง Age group of women														No. of ever-married women, No. of children ever born, Average no. of children ever born per 1,000 women and area
		13 - 14	15 - 19	20 - 24	25 - 29	30 - 34	35 - 39	40 - 44	45 - 49	50 - 54	55 - 59	60-64	65 - 69	70 ขึ้นไป and over		
นอกเขตเทศบาล Non-municipal area																
หญิงอายุ 13 ปีขึ้นไป	221,968	5,881	16,409	19,995	26,243	25,558	22,341	21,427	19,052	15,744	12,594	9,821	8,060	18,844	Women aged 13 years and over	
หญิงเคยสมรสอายุ 13 ปีขึ้นไป	148,246	80	2,213	7,612	13,292	16,820	17,156	17,882	16,226	13,429	11,036	8,669	7,065	16,767	Ever-married women aged 13 years and over	
จำนวนบุตร 0	33,682	77	1,111	3,624	5,473	5,292	4,321	3,723	2,840	1,949	1,376	1,109	1,033	1,755	No. of children 0	
1	39,209	3	996	3,058	5,211	6,090	4,989	4,678	4,020	2,872	2,127	1,540	1,090	2,536	1	
2	41,228	-	104	820	2,154	4,336	5,861	6,759	6,212	4,899	3,685	2,336	1,451	2,610	2	
3	18,315	-	2	101	401	927	1,614	2,138	2,348	2,531	2,403	1,832	1,429	2,589	3	
4	7,606	-	-	10	48	164	332	466	589	807	894	1,012	946	2,338	4	
5	3,634	-	-	-	-	-	16	102	147	232	361	425	564	1,787	5	
6	2,035	-	-	-	-	-	-	-	38	78	114	229	289	1,288	6	
7	1,044	-	-	-	-	-	-	-	2	21	37	87	147	749	7	
8	565	-	-	-	-	-	-	-	-	6	12	34	49	465	8	
9	329	-	-	-	-	-	-	-	-	-	2	30	23	273	9	
10	143	-	-	-	-	-	-	-	-	-	1	4	13	124	10	
11	68	-	-	-	-	-	-	-	-	-	-	-	4	64	11	
12	46	-	-	-	-	-	-	-	-	-	-	-	5	40	12	
13	14	-	-	-	-	-	-	-	-	-	-	-	1	12	13	
14	-	-	-	-	-	-	-	-	-	-	-	-	-	-	14	
15 ขึ้นไป	-	-	-	-	-	-	-	-	-	-	-	-	-	-	15 and over	
ไม่ทราบ	328	-	-	-	5	10	23	15	30	35	23	31	19	137	Unknown	
จำนวนบุตรเกิดรอด	255,113	3	1,210	5,040	10,916	18,200	22,961	26,985	26,821	25,314	23,157	20,450	18,510	55,545	No. of children ever born	
จำนวนบุตรเกิดรอดโดยเฉลี่ยต่อหญิง 1,000 คน ^{1/}															Average no. of children ever born per 1,000 women ^{1/}	
หญิงอายุ 13 ปีขึ้นไป	1,151	1	74	252	416	712	1,029	1,260	1,410	1,611	1,842	2,089	2,302	2,969	Women aged 13 years and over	
หญิงเคยสมรสอายุ 13 ปีขึ้นไป	1,725	40	547	662	822	1,083	1,340	1,510	1,656	1,890	2,103	2,368	2,627	3,340	Ever-married women aged 13 years and over	
มารดา	2,233	1,000	1,098	1,264	1,397	1,580	1,792	1,908	2,008	2,212	2,403	2,716	3,078	3,734	Mothers	

1/ ไม่รวมหญิงที่ไม่ทราบจำนวนบุตรเกิดรอด

1/ Excluding women with unknown number of children ever born

ตารางที่ 12 หญิงเคยสมรสอายุ 13 ปีขึ้นไป จำแนกตามจำนวนบุตรที่มีชีวิตอยู่ จำนวนบุตรที่มีชีวิตอยู่โดยเฉลี่ย กลุ่มอายุของหญิง และเขตการปกครอง

Table 12 Ever-married women 13 years of age and over by number of children still living, average number of children still living, age group of women and area

หญิงเคยสมรส จำนวนบุตรที่มีชีวิตอยู่ จำนวนบุตรที่มีชีวิตอยู่โดยเฉลี่ย ต่อหญิง 1,000 คน และเขตการปกครอง	รวม Total	กลุ่มอายุของหญิง Age group of women														No. of ever-married women, No. of children still living, Average no. of children still living per 1,000 women and area
		13 - 14	15 - 19	20 - 24	25 - 29	30 - 34	35 - 39	40 - 44	45 - 49	50 - 54	55 - 59	60-64	65 - 69	70 ขึ้นไป and over		
รวมยอด																Total
หญิงอายุ 13 ปีขึ้นไป	391,845	10,108	27,645	35,018	47,932	46,463	41,519	38,386	33,476	27,288	22,319	16,772	13,619	31,300	Women aged 13 years and over	
หญิงเคยสมรสอายุ 13 ปีขึ้นไป	255,983	119	3,731	13,048	24,414	30,171	30,461	31,185	27,925	22,929	18,901	14,355	11,693	27,052	Ever-married women aged 13 years and over	
จำนวนบุตร 0	65,019	114	1,996	6,537	11,126	10,410	8,476	7,189	5,471	3,702	2,903	2,039	1,926	3,130	No. of children 0	
1	69,943	4	1,579	5,010	9,001	10,848	9,128	8,411	7,320	5,260	4,038	2,810	2,013	4,520	1	
2	69,827	-	155	1,336	3,594	7,201	9,841	11,433	10,378	8,362	6,207	3,957	2,581	4,782	2	
3	29,400	-	1	153	620	1,475	2,543	3,337	3,668	4,041	3,764	3,009	2,304	4,483	3	
4	11,494	-	-	12	72	237	450	700	858	1,124	1,329	1,481	1,456	3,774	4	
5	5,310	-	-	-	-	-	22	115	183	319	465	615	798	2,792	5	
6	2,613	-	-	-	-	-	-	-	42	95	133	283	362	1,698	6	
7	1,290	-	-	-	-	-	-	-	3	19	48	102	155	962	7	
8	583	-	-	-	-	-	-	-	-	5	11	35	58	474	8	
9	303	-	-	-	-	-	-	-	-	-	1	20	27	255	9	
10	125	-	-	-	-	-	-	-	-	-	1	3	11	109	10	
11	55	-	-	-	-	-	-	-	-	-	-	-	3	53	11	
12	19	-	-	-	-	-	-	-	-	-	-	-	-	19	12	
13	-	-	-	-	-	-	-	-	-	-	-	-	-	-	13	
14	-	-	-	-	-	-	-	-	-	-	-	-	-	-	14	
15 ขึ้นไป	-	-	-	-	-	-	-	-	-	-	-	-	-	-	15 and over	
ไม่ทราบ	-	-	-	-	-	-	-	-	-	-	-	-	-	-	Unknown	
จำนวนบุตรที่มีชีวิตอยู่	404,519	4	1,893	8,188	18,339	30,623	38,351	44,664	43,707	40,944	36,629	31,663	28,006	81,507	No. of children still living	
จำนวนบุตรที่มีชีวิตอยู่โดยเฉลี่ยต่อหญิง 1,000 คน ^{1/}																Average no. of children still living per 1,000 women ^{1/}
หญิงอายุ 13 ปีขึ้นไป	1,032	0	68	234	383	659	924	1,164	1,306	1,500	1,641	1,888	2,056	2,604	Women aged 13 years and over	
หญิงเคยสมรสอายุ 13 ปีขึ้นไป	1,580	36	507	628	751	1,015	1,259	1,432	1,565	1,786	1,938	2,206	2,395	3,013	Ever-married women aged 13 years and over	
มารดา	2,118	1,000	1,091	1,258	1,380	1,550	1,744	1,861	1,947	2,130	2,290	2,571	2,867	3,407	Mothers	

ตารางที่ 12 หญิงเคยสมรสอายุ 13 ปีขึ้นไป จำแนกตามจำนวนบุตรที่มีชีวิตอยู่ จำนวนบุตรที่มีชีวิตอยู่โดยเฉลี่ย กลุ่มอายุของหญิง และเขตการปกครอง (ต่อ)
 Table 12 Ever-married women 13 years of age and over by number of children still living, average number of children still living, age group of women and area (Contd.)

หญิงเคยสมรส จำนวนบุตรที่มีชีวิตอยู่ จำนวนบุตรที่มีชีวิตอยู่โดยเฉลี่ย ต่อหญิง 1,000 คน และเขตการปกครอง	รวม Total	กลุ่มอายุของหญิง Age group of women														No. of ever-married women, No. of children still living, Average no. of children still living per 1,000 women and area
		13 - 14	15 - 19	20 - 24	25 - 29	30 - 34	35 - 39	40 - 44	45 - 49	50 - 54	55 - 59	60-64	65 - 69	70 ขึ้นไป and over		
ในเขตเทศบาล																Municipal area
หญิงอายุ 13 ปีขึ้นไป	169,877	4,227	11,236	15,022	21,690	20,905	19,178	16,960	14,424	11,544	9,726	6,951	5,559	12,456	Women aged 13 years and over	
หญิงเคยสมรสอายุ 13 ปีขึ้นไป	107,737	39	1,518	5,436	11,121	13,351	13,305	13,304	11,699	9,500	7,865	5,686	4,628	10,285	Ever-married women aged 13 years and over	
จำนวนบุตร 0	31,101	38	883	2,908	5,638	5,104	4,147	3,451	2,609	1,730	1,507	906	872	1,309	No. of children 0	
1	29,834	1	581	1,946	3,773	4,719	4,086	3,678	3,186	2,290	1,777	1,165	829	1,802	1	
2	27,937	-	55	520	1,447	2,864	3,966	4,652	4,149	3,400	2,460	1,533	1,034	1,855	2	
3	11,123	-	-	57	236	580	950	1,241	1,388	1,564	1,412	1,160	866	1,670	3	
4	4,118	-	-	4	27	84	147	248	301	365	492	559	528	1,362	4	
5	1,861	-	-	-	-	-	8	33	57	115	156	211	282	999	5	
6	919	-	-	-	-	-	-	-	9	28	45	106	132	599	6	
7	456	-	-	-	-	-	-	-	1	4	13	35	51	352	7	
8	210	-	-	-	-	-	-	-	-	3	2	7	22	176	8	
9	102	-	-	-	-	-	-	-	-	-	-	2	7	93	9	
10	47	-	-	-	-	-	-	-	-	-	1	2	6	37	10	
11	23	-	-	-	-	-	-	-	-	-	-	-	-	23	11	
12	7	-	-	-	-	-	-	-	-	-	-	-	-	7	12	
13	-	-	-	-	-	-	-	-	-	-	-	-	-	-	13	
14	-	-	-	-	-	-	-	-	-	-	-	-	-	-	14	
15 ขึ้นไป	-	-	-	-	-	-	-	-	-	-	-	-	-	-	15 and over	
ไม่ทราบ	-	-	-	-	-	-	-	-	-	-	-	-	-	-	Unknown	
จำนวนบุตรที่มีชีวิตอยู่	156,952	1	691	3,176	7,483	12,524	15,497	17,864	17,197	16,037	14,068	11,981	10,457	29,976	No. of children still living	
จำนวนบุตรที่มีชีวิตอยู่โดยเฉลี่ยต่อหญิง 1,000 คน ^{1/}															Average no. of children still living per 1,000 women ^{1/}	
หญิงอายุ 13 ปีขึ้นไป	924	0	61	211	345	599	808	1,053	1,192	1,389	1,446	1,724	1,881	2,407	Women aged 13 years and over	
หญิงเคยสมรสอายุ 13 ปีขึ้นไป	1,457	29	455	584	673	938	1,165	1,343	1,470	1,688	1,789	2,107	2,259	2,914	Ever-married women aged 13 years and over	
มารดา	2,048	1,000	1,086	1,256	1,365	1,519	1,692	1,813	1,892	2,064	2,213	2,507	2,784	3,340	Mothers	

ตารางที่ 12 หญิงเคยสมรสอายุ 13 ปีขึ้นไป จำแนกตามจำนวนบุตรที่มีชีวิตอยู่ จำนวนบุตรที่มีชีวิตอยู่โดยเฉลี่ย กลุ่มอายุของหญิง และเขตการปกครอง (ต่อ)
 Table 12 Ever-married women 13 years of age and over by number of children still living, average number of children still living, age group of women and area (Contd.)

หญิงเคยสมรส จำนวนบุตรที่มีชีวิตอยู่ จำนวนบุตรที่มีชีวิตอยู่โดยเฉลี่ย ต่อหญิง 1,000 คน และเขตการปกครอง	รวม Total	กลุ่มอายุของหญิง Age group of women														No. of ever-married women, No. of children still living, Average no. of children still living per 1,000 women and area
		13 - 14	15 - 19	20 - 24	25 - 29	30 - 34	35 - 39	40 - 44	45 - 49	50 - 54	55 - 59	60-64	65 - 69	70 ขึ้นไป and over		
นอกเขตเทศบาล															Non-municipal area	
หญิงอายุ 13 ปีขึ้นไป	221,968	5,881	16,409	19,995	26,243	25,558	22,341	21,427	19,052	15,744	12,594	9,821	8,060	18,844	Women aged 13 years and over	
หญิงเคยสมรสอายุ 13 ปีขึ้นไป	148,246	80	2,213	7,612	13,292	16,820	17,156	17,882	16,226	13,429	11,036	8,669	7,065	16,767	Ever-married women aged 13 years and over	
จำนวนบุตร 0	33,918	77	1,113	3,629	5,488	5,306	4,329	3,738	2,863	1,973	1,396	1,132	1,053	1,820	No. of children 0	
1	40,109	3	998	3,065	5,228	6,129	5,042	4,733	4,135	2,970	2,261	1,645	1,183	2,718	1	
2	41,890	-	100	815	2,147	4,337	5,874	6,781	6,229	4,962	3,747	2,424	1,547	2,927	2	
3	18,277	-	1	95	385	896	1,593	2,096	2,281	2,477	2,352	1,849	1,438	2,813	3	
4	7,376	-	-	8	45	152	303	453	558	759	837	922	928	2,412	4	
5	3,449	-	-	-	-	-	15	82	126	204	310	405	516	1,793	5	
6	1,694	-	-	-	-	-	-	-	33	66	88	177	230	1,100	6	
7	834	-	-	-	-	-	-	-	2	16	35	67	104	610	7	
8	374	-	-	-	-	-	-	-	-	2	9	28	36	298	8	
9	201	-	-	-	-	-	-	-	-	-	1	18	20	162	9	
10	78	-	-	-	-	-	-	-	-	-	-	1	5	72	10	
11	33	-	-	-	-	-	-	-	-	-	-	-	3	30	11	
12	13	-	-	-	-	-	-	-	-	-	-	-	-	13	12	
13	-	-	-	-	-	-	-	-	-	-	-	-	-	-	13	
14	-	-	-	-	-	-	-	-	-	-	-	-	-	-	14	
15 ขึ้นไป	-	-	-	-	-	-	-	-	-	-	-	-	-	-	15 and over	
ไม่ทราบ	-	-	-	-	-	-	-	-	-	-	-	-	-	-	Unknown	
จำนวนบุตรที่มีชีวิตอยู่	247,568	3	1,202	5,012	10,856	18,099	22,854	26,801	26,510	24,907	22,561	19,681	17,550	51,530	No. of children still living	
จำนวนบุตรที่มีชีวิตอยู่โดยเฉลี่ยต่อหญิง 1,000 คน ^{1/}															Average no. of children still living per 1,000 women ^{1/}	
หญิงอายุ 13 ปีขึ้นไป	1,115	1	73	251	414	708	1,023	1,251	1,391	1,582	1,791	2,004	2,177	2,735	Women aged 13 years and over	
หญิงเคยสมรสอายุ 13 ปีขึ้นไป	1,670	40	543	658	817	1,076	1,332	1,499	1,634	1,855	2,044	2,270	2,484	3,073	Ever-married women aged 13 years and over	
มารดา	2,165	1,000	1,093	1,258	1,391	1,572	1,782	1,895	1,984	2,174	2,340	2,612	2,919	3,448	Mothers	

1/ ไม่รวมหญิงที่ไม่ทราบจำนวนบุตรที่มีชีวิตอยู่

1/ Excluding women with unknown number of living children

ตารางที่ 13 ประชากร จำแนกตามลักษณะความพิการ เพศ และเขตการปกครอง

Table 13 Population by type of disability, sex and area

ลักษณะความพิการ	ประชากร Population			ในเขตเทศบาล Municipal area			นอกเขตเทศบาล Non-municipal area			Type of disability
	รวม	ชาย	หญิง	รวม	ชาย	หญิง	รวม	ชาย	หญิง	
	Total	Male	Female	Total	Male	Female	Total	Male	Female	
รวมยอด	870,671	422,652	448,019	365,736	173,255	192,481	504,935	249,397	255,538	Total
ไม่มีความพิการ	864,807	419,361	445,446	363,581	171,956	191,624	501,226	247,404	253,822	No disability
มีความพิการ	4,482	2,433	2,049	1,709	918	791	2,774	1,516	1,258	Disability Persons
ตาบอดทั้ง 2 ข้าง	480	237	243	169	81	87	311	155	156	Two-eyed blindness
พูดไม่ได้/เป็นใบ้/พูดไม่รู้เรื่อง	509	250	259	207	99	108	302	151	151	Dumb
แขน/ขาขาด ตั้งแต่ข้อมือ/ข้อเท้าขึ้นมา										Amputation, part of arm/leg
อย่างน้อย 1 ข้าง/อัมพาต	1,931	1,082	849	721	394	327	1,210	688	522	
มีอาการทางจิต/ไวยวาย/ทำร้ายผู้อื่น/ไม่พูดจา	366	201	165	155	85	70	211	117	95	Psychosis
ออทิสติก	253	136	118	103	53	50	150	83	67	Autistic
พัฒนาการทางสมองช้า/ปัญญาอ่อน	657	354	304	233	131	102	424	223	202	Mental condition
พิการมากกว่า 1 ลักษณะ	286	174	112	121	75	46	165	99	66	Disability with more than 1 type
ไม่ทราบ	1,382	858	524	446	381	66	935	477	458	Unknown

ตารางที่ 14 ประชากรอายุ 15 ปีขึ้นไปทำงานในรอบปี จำแนกตามหมวดอาชีพ กลุ่มอายุ เพศ และเขตการปกครอง

Table 14 Usually economically active population 15 years of age and over by occupation, age group, sex and area

หมวดอาชีพ เพศ และเขตการปกครอง	รวม Total	กลุ่มอายุ Age group													Major occupation group, sex and area
		15 - 19	20 - 24	25 - 29	30 - 34	35 - 39	40 - 44	45 - 49	50 - 54	55 - 59	60 - 64	65 - 69	70 ขึ้นไป and over		
รวมยอด	734,544	55,384	67,574	92,776	91,627	83,715	75,034	67,045	52,373	41,268	30,515	24,079	53,154	Total	
ไม่ทำงาน	162,748	39,403	15,698	5,344	4,797	4,531	4,901	5,699	7,983	9,110	10,976	11,785	42,522	Not work	
ทำงาน	563,458	15,425	51,415	87,037	85,979	78,063	68,689	59,982	43,669	31,398	19,273	12,104	10,422	Work	
ผู้จัดการ ข้าราชการระดับอาวุโส และผู้บริหารวิทยุกระจายเสียง	9,067	23	238	559	962	1,319	1,557	1,557	1,285	915	360	189	104	Managers	
ผู้ประกอบการวิชาชีพด้านต่าง ๆ	18,428	152	1,041	3,530	2,850	2,569	2,033	2,136	2,469	1,350	203	62	34	Professionals	
เจ้าหน้าที่เทคนิค และผู้ประกอบการวิชาชีพ ที่เกี่ยวข้องกับด้านต่าง ๆ	14,481	113	1,420	3,324	3,096	2,354	1,745	1,272	691	328	100	22	16	Technicians and associate professionals	
เสมียน	16,902	267	2,496	4,089	3,040	2,987	1,696	1,224	687	308	70	20	20	Clerical support workers	
พนักงานบริการ และผู้จำหน่ายสินค้า	82,341	2,731	6,863	8,690	7,300	9,467	10,353	11,079	8,209	6,798	4,341	3,389	3,122	Service and sales workers	
ผู้ปฏิบัติงานที่มีฝีมือด้านการเกษตร ป่าไม้ และการประมง	63,145	857	1,966	2,810	3,447	4,669	7,296	7,704	8,580	8,161	6,995	5,284	5,377	Skilled agricultural, forestry and fishery workers	
ช่างฝีมือ และผู้ปฏิบัติงานที่เกี่ยวข้อง	71,719	1,640	5,910	10,105	9,281	11,395	9,629	8,227	6,478	4,423	2,422	1,430	780	Craft and related trades workers	
ผู้ควบคุมเครื่องจักรโรงงานและเครื่องจักร และผู้ปฏิบัติงานด้านการประกอบ	169,066	5,579	20,184	35,464	38,124	27,955	20,036	12,120	4,871	2,889	1,256	432	154	Plant and machine operators and assemblers	
ผู้ประกอบการอาชีพงานพื้นฐาน	88,594	3,257	7,468	11,971	11,940	10,981	10,939	12,360	8,977	5,551	3,268	1,168	713	Elementary occupations	
ทหาร	1,438	19	394	69	119	106	127	234	214	130	22	2	1	Armed forces occupations	
ทำงานแต่ไม่ทราบอาชีพ	28,275	788	3,434	6,426	5,821	4,261	3,279	2,069	1,207	545	236	105	104	Work but unknown occupation	
ไม่ทราบ	8,338	556	461	395	852	1,122	1,443	1,363	721	760	265	189	210	Unknown	

ตารางที่ 14 ประชากรอายุ 15 ปีขึ้นไปทำงานในรอบปี จำแนกตามหมวดอาชีพ กลุ่มอายุ เพศ และเขตการปกครอง (ต่อ)

Table 14 Usually economically active population 15 years of age and over by occupation, age group, sex and area (Contd.)

หมวดอาชีพ เพศ และเขตการปกครอง	รวม Total	กลุ่มอายุ Age group													Major occupation group, sex and area
		15 - 19	20 - 24	25 - 29	30 - 34	35 - 39	40 - 44	45 - 49	50 - 54	55 - 59	60 - 64	65 - 69	70 ขึ้นไป and over		
ชาย	352,806	27,739	32,557	44,842	45,165	42,197	36,648	33,568	25,085	18,949	13,743	10,460	21,854	Male	
ไม่ทำงาน	67,599	19,568	7,825	2,422	2,053	1,820	1,687	1,951	2,424	2,721	3,972	4,339	16,817	Not work	
ทำงาน	279,649	7,867	24,421	42,185	42,645	39,577	34,069	30,448	22,213	15,619	9,617	6,084	4,906	Work	
ผู้จัดการ ข้าราชการระดับอาวุโส และผู้บัญญัติกฎหมาย	6,070	12	118	295	516	893	1,021	1,062	940	690	290	156	77	Managers	
ผู้ประกอบการวิชาชีพด้านต่าง ๆ	6,788	88	303	1,182	944	1,027	738	807	980	577	80	36	26	Professionals	
เจ้าหน้าที่เทคนิค และผู้ประกอบการวิชาชีพ ที่เกี่ยวข้องกับด้านต่าง ๆ	6,761	34	515	1,431	1,419	1,146	866	685	398	193	60	6	9	Technicians and associate professionals	
เสมียน	6,242	119	999	1,324	981	1,146	660	480	325	148	38	12	11	Clerical support workers	
พนักงานบริการ และผู้จำหน่ายสินค้า	34,943	1,340	3,406	3,797	3,056	4,001	4,148	4,407	3,361	2,739	1,891	1,427	1,371	Service and sales workers	
ผู้ปฏิบัติงานที่มีฝีมือด้านการเกษตร ป่าไม้ และการประมง	30,979	613	1,362	1,853	2,054	2,661	3,358	3,635	3,800	3,380	2,821	2,724	2,719	Skilled agricultural, forestry and fishery workers	
ช่างฝีมือ และผู้ปฏิบัติงานที่เกี่ยวข้อง	43,217	1,046	3,311	6,103	5,929	6,920	6,025	4,992	4,054	2,548	1,274	788	228	Craft and related trades workers	
ผู้ควบคุมเครื่องจักรโรงงานและเครื่องจักร และผู้ปฏิบัติงานด้านการประกอบ	85,677	2,646	9,085	17,419	19,443	14,354	10,238	6,884	2,810	1,667	817	243	70	Plant and machine operators and assemblers	
ผู้ประกอบการอาชีพงานพื้นฐาน	44,432	1,564	3,416	5,918	5,526	5,285	5,354	6,221	4,696	3,268	2,205	636	342	Elementary occupations	
ทหาร	1,366	18	390	56	100	101	123	222	203	126	22	2	1	Armed forces occupations	
ทำงานแต่ไม่ทราบอาชีพ	13,174	386	1,516	2,806	2,676	2,043	1,538	1,052	646	286	120	55	52	Work but unknown occupation	
ไม่ทราบ	5,558	304	310	236	467	800	892	1,169	448	609	154	38	131	Unknown	

ตารางที่ 14 ประชากรอายุ 15 ปีขึ้นไปทำงานในรอบปี จำแนกตามหมวดอาชีพ กลุ่มอายุ เพศ และเขตการปกครอง (ต่อ)

Table 14 Usually economically active population 15 years of age and over by occupation, age group, sex and area (Contd.)

หมวดอาชีพ เพศ และเขตการปกครอง	รวม Total	กลุ่มอายุ Age group													Major occupation group, sex and area
		15 - 19	20 - 24	25 - 29	30 - 34	35 - 39	40 - 44	45 - 49	50 - 54	55 - 59	60 - 64	65 - 69	70 ขึ้นไป and over		
หญิง	381,738	27,645	35,018	47,934	46,462	41,519	38,386	33,476	27,288	22,319	16,772	13,619	31,300	Female	
ไม่ทำงาน	95,149	19,835	7,873	2,922	2,744	2,711	3,215	3,747	5,559	6,389	7,004	7,447	25,705	Not work	
ทำงาน	283,809	7,558	26,994	44,853	43,334	38,486	34,620	29,535	21,456	15,779	9,656	6,020	5,517	Work	
ผู้จัดการ ข้าราชการระดับอาวุโส และผู้บัญญัติกฎหมาย	2,997	11	120	264	446	426	535	495	345	225	70	33	28	Managers	
ผู้ประกอบการวิชาชีพด้านต่าง ๆ	11,640	64	738	2,347	1,906	1,542	1,295	1,329	1,489	774	123	26	8	Professionals	
เจ้าหน้าที่เทคนิค และผู้ประกอบการวิชาชีพ ที่เกี่ยวข้องกับด้านต่าง ๆ	7,720	79	905	1,893	1,677	1,208	879	587	294	135	40	17	7	Technicians and associate professionals	
เสมียน	10,660	148	1,497	2,765	2,059	1,841	1,035	744	362	160	31	8	9	Clerical support workers	
พนักงานบริการ และผู้จำหน่ายสินค้า	47,398	1,391	3,458	4,893	4,243	5,466	6,205	6,672	4,848	4,059	2,450	1,962	1,751	Service and sales workers	
ผู้ปฏิบัติงานที่มีฝีมือด้านการเกษตร ป่าไม้ และการประมง	32,167	244	604	958	1,393	2,008	3,938	4,069	4,780	4,781	4,174	2,560	2,658	Skilled agricultural, forestry and fishery workers	
ช่างฝีมือ และผู้ปฏิบัติงานที่เกี่ยวข้อง	28,502	594	2,599	4,002	3,351	4,476	3,604	3,235	2,425	1,875	1,148	642	552	Craft and related trades workers	
ผู้ควบคุมเครื่องจักรโรงงานและเครื่องจักร และผู้ปฏิบัติงานด้านการประกอบ	83,389	2,932	11,099	18,045	18,682	13,601	9,798	5,236	2,061	1,222	439	189	84	Plant and machine operators and assemblers	
ผู้ประกอบการอาชีพงานพื้นฐาน	44,163	1,693	4,052	6,053	6,414	5,696	5,585	6,139	4,282	2,283	1,063	533	370	Elementary occupations	
ทหาร	72	1	4	12	18	5	4	12	11	5	-	-	-	Armed forces occupations	
ทำงานแต่ไม่ทราบอาชีพ	15,101	402	1,918	3,620	3,145	2,219	1,741	1,018	561	259	116	51	52	Work but unknown occupation	
ไม่ทราบ	2,779	252	151	159	384	322	551	194	273	151	112	152	79	Unknown	

ตารางที่ 14 ประชากรอายุ 15 ปีขึ้นไปทำงานในรอบปี จำแนกตามหมวดอาชีพ กลุ่มอายุ เพศ และเขตการปกครอง (ต่อ)

Table 14 Usually economically active population 15 years of age and over by occupation, age group, sex and area (Contd.)

หมวดอาชีพ เพศ และเขตการปกครอง	รวม Total	กลุ่มอายุ Age group													Major occupation group, sex and area
		15 - 19	20 - 24	25 - 29	30 - 34	35 - 39	40 - 44	45 - 49	50 - 54	55 - 59	60 - 64	65 - 69	70 ขึ้นไป and over		
ในเขตเทศบาล	312,023	22,024	27,616	40,154	40,121	37,724	32,175	29,222	22,150	17,748	12,452	9,693	20,944	Municipal area	
ไม่ทำงาน	66,083	15,603	6,216	1,999	1,882	1,784	2,054	2,430	3,351	3,901	4,745	5,111	17,006	Not work	
ทำงาน	240,429	6,200	21,111	37,925	37,965	35,217	28,897	25,634	18,374	13,229	7,504	4,489	3,881	Work	
ผู้จัดการ ข้าราชการระดับอาวุโส และผู้บัญญัติกฎหมาย	4,170	9	114	286	492	724	703	669	562	380	132	60	40	Managers	
ผู้ประกอบการวิชาชีพด้านต่าง ๆ	10,042	62	482	2,084	1,569	1,423	1,092	1,129	1,280	754	121	34	11	Professionals	
เจ้าหน้าที่เทคนิค และผู้ประกอบการวิชาชีพ ที่เกี่ยวข้องกับด้านต่าง ๆ	7,614	53	674	1,771	1,646	1,263	911	646	391	181	57	15	8	Technicians and associate professionals	
เสมียน	8,161	109	1,394	2,068	1,442	1,249	759	600	341	160	32	3	6	Clerical support workers	
พนักงานบริการ และผู้จำหน่ายสินค้า	41,225	1,252	3,048	4,632	3,597	4,913	5,136	5,557	4,152	3,293	2,054	1,530	2,062	Service and sales workers	
ผู้ปฏิบัติงานที่มีฝีมือด้านการเกษตร ป่าไม้ และการประมง	17,347	176	338	710	699	1,134	2,181	1,844	2,692	2,834	2,184	1,478	1,076	Skilled agricultural, forestry and fishery workers	
ช่างฝีมือ และผู้ปฏิบัติงานที่เกี่ยวข้อง	31,392	627	2,209	4,394	4,508	4,994	3,981	3,649	2,622	2,138	1,264	728	278	Craft and related trades workers	
ผู้ควบคุมเครื่องจักรโรงงานและเครื่องจักร และผู้ปฏิบัติงานด้านการประกอบ	77,338	2,558	9,138	15,446	17,279	13,449	8,807	6,109	2,316	1,345	585	233	74	Plant and machine operators and assemblers	
ผู้ประกอบการอาชีพงานพื้นฐาน	32,916	1,115	2,712	4,511	4,750	4,295	4,063	4,538	3,443	1,860	982	371	276	Elementary occupations	
ทหาร	476	-	81	25	41	50	48	85	87	53	4	-	1	Armed forces occupations	
ทำงานแต่ไม่ทราบอาชีพ	9,747	240	921	1,999	1,943	1,724	1,217	807	489	231	88	37	51	Work but unknown occupation	
ไม่ทราบ	5,511	220	288	229	274	722	1,224	1,158	424	618	204	93	57	Unknown	

ตารางที่ 14 ประชากรอายุ 15 ปีขึ้นไปทำงานในรอบปี จำแนกตามหมวดอาชีพ กลุ่มอายุ เพศ และเขตการปกครอง (ต่อ)

Table 14 Usually economically active population 15 years of age and over by occupation, age group, sex and area (Contd.)

หมวดอาชีพ เพศ และเขตการปกครอง	รวม Total	กลุ่มอายุ Age group													Major occupation group, sex and area
		15 - 19	20 - 24	25 - 29	30 - 34	35 - 39	40 - 44	45 - 49	50 - 54	55 - 59	60 - 64	65 - 69	70 ขึ้นไป and over		
ชาย	146,372	10,788	12,593	18,465	19,216	18,545	15,215	14,798	10,606	8,023	5,501	4,134	8,488	Male	
ไม่ทำงาน	26,842	7,699	2,945	883	771	685	705	816	1,031	1,209	1,739	1,751	6,607	Not work	
ทำงาน	115,607	2,989	9,452	17,441	18,273	17,274	13,767	12,963	9,263	6,291	3,654	2,371	1,870	Work	
ผู้จัดการ ข้าราชการระดับอาวุโส และผู้บัญญัติกฎหมาย	2,680	5	54	118	249	492	439	448	408	278	106	50	32	Managers	
ผู้ประกอบวิชาชีพด้านต่าง ๆ	3,793	30	140	737	594	592	383	436	510	300	43	19	9	Professionals	
เจ้าหน้าที่เทคนิค และผู้ประกอบวิชาชีพ ที่เกี่ยวข้องกับด้านต่าง ๆ	3,627	14	263	759	780	612	467	362	225	102	34	3	5	Technicians and associate professionals	
เสมียน	2,816	43	593	636	456	404	249	200	153	66	12	3	1	Clerical support workers	
พนักงานบริการ และผู้จำหน่ายสินค้า	17,349	608	1,426	1,939	1,533	2,069	2,085	2,176	1,807	1,296	922	610	878	Service and sales workers	
ผู้ปฏิบัติงานที่มีฝีมือด้านการเกษตร ป่าไม้ และการประมง	7,534	103	209	397	320	668	812	827	1,019	917	714	876	672	Skilled agricultural, forestry and fishery workers	
ช่างฝีมือ และผู้ปฏิบัติงานที่เกี่ยวข้อง	19,464	432	1,399	2,663	2,986	2,998	2,432	2,293	1,595	1,365	716	475	111	Craft and related trades workers	
ผู้ควบคุมเครื่องจักรโรงงานและเครื่องจักร และผู้ปฏิบัติงานด้านการประกอบ	37,612	1,111	3,782	7,234	8,336	6,661	4,317	3,494	1,356	772	399	118	34	Plant and machine operators and assemblers	
ผู้ประกอบอาชีพงานพื้นฐาน	15,911	520	1,125	2,176	2,155	1,907	1,976	2,229	1,845	1,024	656	198	100	Elementary occupations	
ทหาร	441	-	80	22	30	46	46	78	84	51	4	-	1	Armed forces occupations	
ทำงานแต่ไม่ทราบอาชีพ	4,380	123	382	761	833	826	560	421	261	121	46	17	28	Work but unknown occupation	
ไม่ทราบ	3,923	100	197	140	172	586	744	1,019	312	522	109	12	11	Unknown	

ตารางที่ 14 ประชากรอายุ 15 ปีขึ้นไปทำงานในรอบปี จำแนกตามหมวดอาชีพ กลุ่มอายุ เพศ และเขตการปกครอง (ต่อ)

Table 14 Usually economically active population 15 years of age and over by occupation, age group, sex and area (Contd.)

หมวดอาชีพ เพศ และเขตการปกครอง	รวม Total	กลุ่มอายุ Age group													Major occupation group, sex and area
		15 - 19	20 - 24	25 - 29	30 - 34	35 - 39	40 - 44	45 - 49	50 - 54	55 - 59	60 - 64	65 - 69	70 ขึ้นไป and over		
หญิง	165,651	11,236	15,022	21,690	20,905	19,178	16,960	14,424	11,544	9,726	6,951	5,559	12,456	Female	
ไม่ทำงาน	39,241	7,904	3,271	1,116	1,111	1,099	1,349	1,614	2,320	2,692	3,005	3,360	10,400	Not work	
ทำงาน	124,822	3,212	11,660	20,484	19,692	17,943	15,131	12,671	9,111	6,937	3,850	2,119	2,011	Work	
ผู้จัดการ ข้าราชการระดับอาวุโส และผู้บัญชาตติกาหมาย	1,491	3	60	168	243	232	264	222	153	101	26	10	8	Managers	
ผู้ประกอบการวิชาชีพด้านต่าง ๆ	6,249	32	342	1,347	975	831	708	693	770	454	78	15	2	Professionals	
เจ้าหน้าที่เทคนิค และผู้ประกอบการวิชาชีพ ที่เกี่ยวข้องกับด้านต่าง ๆ	3,987	38	411	1,012	866	652	444	285	165	79	23	11	2	Technicians and associate professionals	
เสมียน	5,344	66	801	1,431	986	845	509	400	188	94	19	-	4	Clerical support workers	
พนักงานบริการ และผู้จำหน่ายสินค้า	23,876	644	1,623	2,692	2,064	2,844	3,051	3,381	2,345	1,997	1,131	920	1,185	Service and sales workers	
ผู้ปฏิบัติงานที่มีฝีมือด้านการเกษตร ป่าไม้ และการประมง	9,814	72	129	313	379	466	1,369	1,017	1,673	1,918	1,471	602	404	Skilled agricultural, forestry and fishery workers	
ช่างฝีมือ และผู้ปฏิบัติงานที่เกี่ยวข้อง	11,928	196	810	1,731	1,521	1,996	1,549	1,356	1,027	773	549	253	167	Craft and related trades workers	
ผู้ควบคุมเครื่องจักรโรงงานและเครื่องจักร และผู้ปฏิบัติงานด้านการประกอบ	39,726	1,448	5,356	8,212	8,943	6,788	4,490	2,615	960	574	185	115	40	Plant and machine operators and assemblers	
ผู้ประกอบการอาชีพงานพื้นฐาน	17,005	595	1,587	2,335	2,595	2,388	2,087	2,310	1,598	836	326	173	176	Elementary occupations	
ทหาร	34	-	1	3	11	3	2	7	3	2	-	-	-	Armed forces occupations	
ทำงานแต่ไม่ทราบอาชีพ	5,367	116	539	1,238	1,110	898	657	386	229	110	42	19	22	Work but unknown occupation	
ไม่ทราบ	1,589	120	91	90	102	136	481	139	113	96	95	80	46	Unknown	

ตารางที่ 14 ประชากรอายุ 15 ปีขึ้นไปทำงานในรอบปี จำแนกตามหมวดอาชีพ กลุ่มอายุ เพศ และเขตการปกครอง (ต่อ)

Table 14 Usually economically active population 15 years of age and over by occupation, age group, sex and area (Contd.)

หมวดอาชีพ เพศ และเขตการปกครอง	รวม Total	กลุ่มอายุ Age group													Major occupation group, sex and area
		15 - 19	20 - 24	25 - 29	30 - 34	35 - 39	40 - 44	45 - 49	50 - 54	55 - 59	60 - 64	65 - 69	70 ขึ้นไป and over		
นอกเขตเทศบาล	422,521	33,360	39,959	52,622	51,506	45,992	42,859	37,822	30,223	23,520	18,062	14,386	32,210	Non-municipal area	
ไม่ทำงาน	96,665	23,799	9,482	3,344	2,915	2,746	2,848	3,269	4,632	5,209	6,231	6,674	25,516	Not work	
ทำงาน	323,029	9,224	30,304	49,112	48,013	42,846	39,792	34,348	25,295	18,169	11,769	7,615	6,542	Work	
ผู้จัดการ ข้าราชการระดับอาวุโส และผู้บริหารวิทยุกระจายเสียง	4,897	14	124	273	470	595	854	888	723	535	228	129	65	Managers	
ผู้ประกอบวิชาชีพด้านต่าง ๆ	8,387	90	560	1,446	1,282	1,145	941	1,007	1,189	596	82	28	23	Professionals	
เจ้าหน้าที่เทคนิค และผู้ประกอบวิชาชีพ ที่เกี่ยวข้องกับด้านต่าง ๆ	6,867	60	747	1,553	1,450	1,091	834	626	301	147	43	8	8	Technicians and associate professionals	
เสมียน	8,742	158	1,102	2,021	1,598	1,739	937	625	346	148	38	17	14	Clerical support workers	
พนักงานบริการ และผู้จำหน่ายสินค้า	41,116	1,479	3,815	4,059	3,703	4,554	5,217	5,521	4,057	3,505	2,287	1,859	1,059	Service and sales workers	
ผู้ปฏิบัติงานที่มีฝีมือด้านการเกษตร ป่าไม้ และการประมง	45,798	681	1,628	2,100	2,748	3,535	5,115	5,859	5,888	5,327	4,811	3,806	4,301	Skilled agricultural, forestry and fishery workers	
ช่างฝีมือ และผู้ปฏิบัติงานที่เกี่ยวข้อง	40,327	1,013	3,701	5,711	4,773	6,401	5,648	4,578	3,857	2,285	1,158	702	502	Craft and related trades workers	
ผู้ควบคุมเครื่องจักรโรงงานและเครื่องจักร และผู้ปฏิบัติงานด้านการประกอบ	91,728	3,021	11,046	20,019	20,845	14,506	11,230	6,011	2,555	1,544	672	200	80	Plant and machine operators and assemblers	
ผู้ประกอบอาชีพงานพื้นฐาน	55,679	2,142	4,756	7,460	7,190	6,686	6,876	7,822	5,535	3,691	2,286	797	437	Elementary occupations	
ทหาร	962	19	314	44	78	56	79	149	127	77	18	2	-	Armed forces occupations	
ทำงานแต่ไม่ทราบอาชีพ	18,528	548	2,513	4,427	3,878	2,538	2,062	1,262	718	314	147	68	53	Work but unknown occupation	
ไม่ทราบ	2,826	336	173	165	578	400	219	205	297	142	62	97	153	Unknown	

ตารางที่ 14 ประชากรอายุ 15 ปีขึ้นไปทำงานในรอบปี จำแนกตามหมวดอาชีพ กลุ่มอายุ เพศ และเขตการปกครอง (ต่อ)

Table 14 Usually economically active population 15 years of age and over by occupation, age group, sex and area (Contd.)

หมวดอาชีพ เพศ และเขตการปกครอง	รวม Total	กลุ่มอายุ Age group													Major occupation group, sex and area
		15 - 19	20 - 24	25 - 29	30 - 34	35 - 39	40 - 44	45 - 49	50 - 54	55 - 59	60 - 64	65 - 69	70 ขึ้นไป and over		
ชาย	206,434	16,951	19,963	26,378	25,949	23,651	21,433	18,770	14,479	10,926	8,242	6,326	13,366	Male	
ไม่ทำงาน	40,757	11,869	4,881	1,538	1,282	1,134	982	1,136	1,393	1,512	2,233	2,587	10,211	Not work	
ทำงาน	164,042	4,878	14,969	24,743	24,372	22,303	20,302	17,485	12,950	9,328	5,964	3,713	3,036	Work	
ผู้จัดการ ข้าราชการระดับอาวุโส และผู้บัญชาตติกฎหมาย	3,390	7	64	177	267	400	583	615	532	412	184	106	45	Managers	
ผู้ประกอบการวิชาชีพด้านต่าง ๆ	2,995	58	163	446	350	435	355	371	470	277	37	16	17	Professionals	
เจ้าหน้าที่เทคนิค และผู้ประกอบการวิชาชีพ ที่เกี่ยวข้องกับด้านต่าง ๆ	3,134	20	253	672	639	534	399	324	172	90	25	2	3	Technicians and associate professionals	
เสมียน	3,426	76	406	688	525	742	411	280	172	82	26	9	10	Clerical support workers	
พนักงานบริการ และผู้จำหน่ายสินค้า	17,594	733	1,980	1,858	1,523	1,932	2,063	2,230	1,554	1,443	969	817	493	Service and sales workers	
ผู้ปฏิบัติงานที่มีฝีมือด้านการเกษตร ป่าไม้ และการประมง	23,445	509	1,153	1,456	1,733	1,993	2,546	2,807	2,781	2,463	2,107	1,848	2,048	Skilled agricultural, forestry and fishery workers	
ช่างฝีมือ และผู้ปฏิบัติงานที่เกี่ยวข้อง	23,753	615	1,912	3,440	2,943	3,922	3,593	2,699	2,459	1,183	558	313	117	Craft and related trades workers	
ผู้ควบคุมเครื่องจักรโรงงานและเครื่องจักร และผู้ปฏิบัติงานด้านการประกอบ	48,065	1,536	5,303	10,186	11,106	7,693	5,921	3,390	1,454	895	417	126	37	Plant and machine operators and assemblers	
ผู้ประกอบการอาชีพงานพื้นฐาน	28,521	1,044	2,291	3,742	3,371	3,378	3,377	3,993	2,851	2,244	1,549	438	242	Elementary occupations	
ทหาร	924	18	311	34	71	55	77	144	119	75	18	2	-	Armed forces occupations	
ทำงานแต่ไม่ทราบอาชีพ	8,794	263	1,134	2,045	1,843	1,217	978	631	385	165	73	37	24	Work but unknown occupation	
ไม่ทราบ	1,636	205	113	96	296	214	149	150	136	87	45	25	119	Unknown	

ตารางที่ 14 ประชากรอายุ 15 ปีขึ้นไปทำงานในรอบปี จำแนกตามหมวดอาชีพ กลุ่มอายุ เพศ และเขตการปกครอง (ต่อ)

Table 14 Usually economically active population 15 years of age and over by occupation, age group, sex and area (Contd.)

หมวดอาชีพ เพศ และเขตการปกครอง	รวม Total	กลุ่มอายุ Age group													Major occupation group, sex and area
		15 - 19	20 - 24	25 - 29	30 - 34	35 - 39	40 - 44	45 - 49	50 - 54	55 - 59	60 - 64	65 - 69	70 ขึ้นไป and over		
หญิง	216,087	16,409	19,995	26,244	25,557	22,341	21,427	19,052	15,744	12,594	9,821	8,060	18,844	Female	
ไม่ทำงาน	55,908	11,931	4,601	1,806	1,633	1,612	1,866	2,133	3,239	3,697	3,998	4,087	15,305	Not work	
ทำงาน	158,988	4,347	15,335	24,369	23,642	20,543	19,490	16,863	12,345	8,842	5,806	3,902	3,506	Work	
ผู้จัดการ ข้าราชการระดับอาวุโส และผู้บัญญัติกฎหมาย	1,507	7	60	96	203	194	271	273	191	124	44	23	20	Managers	
ผู้ประกอบการวิชาชีพด้านต่าง ๆ	5,392	32	396	1,000	931	710	586	636	719	320	45	11	5	Professionals	
เจ้าหน้าที่เทคนิค และผู้ประกอบการวิชาชีพ ที่เกี่ยวข้องกับด้านต่าง ๆ	3,733	41	494	881	811	556	435	302	128	57	17	5	5	Technicians and associate professionals	
เสมียน	5,316	82	696	1,333	1,073	996	526	345	174	66	12	8	4	Clerical support workers	
พนักงานบริการ และผู้จำหน่ายสินค้า	23,522	747	1,835	2,201	2,180	2,622	3,155	3,291	2,503	2,062	1,319	1,042	566	Service and sales workers	
ผู้ปฏิบัติงานที่มีฝีมือด้านการเกษตร ป่าไม้ และการประมง	22,353	172	475	645	1,014	1,542	2,568	3,052	3,107	2,863	2,704	1,958	2,253	Skilled agricultural, forestry and fishery workers	
ช่างฝีมือ และผู้ปฏิบัติงานที่เกี่ยวข้อง	16,574	398	1,789	2,271	1,830	2,479	2,055	1,878	1,398	1,102	600	389	385	Craft and related trades workers	
ผู้ควบคุมเครื่องจักรโรงงานและเครื่องจักร และผู้ปฏิบัติงานด้านการประกอบ	43,663	1,485	5,743	9,833	9,738	6,813	5,309	2,621	1,101	649	254	74	44	Plant and machine operators and assemblers	
ผู้ประกอบการอาชีพงานพื้นฐาน	27,158	1,098	2,464	3,718	3,819	3,308	3,498	3,829	2,684	1,447	737	360	195	Elementary occupations	
ทหาร	38	1	3	9	7	1	2	5	7	2	-	-	-	Armed forces occupations	
ทำงานแต่ไม่ทราบอาชีพ	9,733	285	1,379	2,382	2,035	1,321	1,085	631	332	149	74	31	29	Work but unknown occupation	
ไม่ทราบ	1,191	131	60	69	282	186	71	55	160	55	17	71	34	Unknown	

ตารางที่ 15 ประชากรอายุ 15 ปีขึ้นไปทำงานในรอบปี จำแนกตามหมวดอุตสาหกรรม กลุ่มอายุ เพศ และเขตการปกครอง

Table 15 Usually economically active population 15 years of age and over by industry, age group, sex and area

หมวดอุตสาหกรรม เพศ และเขตการปกครอง	รวม Total	กลุ่มอายุ Age group													Major industry group, sex and area
		15 - 19	20 - 24	25 - 29	30 - 34	35 - 39	40 - 44	45 - 49	50 - 54	55 - 59	60 - 64	65 - 69	70 ขึ้นไป and over		
รวมยอด	563,457	15,425	51,415	87,036	85,979	78,063	68,688	59,984	43,669	31,398	19,273	12,104	10,422	Total	
เกษตรกรรม การป่าไม้ และการประมง	70,274	1,074	2,416	3,416	4,010	5,274	8,131	9,773	9,169	8,540	7,465	5,496	5,512	Agriculture, forestry and fishing	
การทำเหมืองแร่ และเหมืองหิน	431	12	30	52	56	65	74	62	40	27	9	5	-	Mining and quarrying	
การผลิต	264,146	8,149	30,174	54,494	54,565	43,117	29,217	20,395	10,249	7,069	3,992	1,758	965	Manufacturing	
การไฟฟ้า ก๊าซ ไอน้ำ และระบบปรับอากาศ	1,489	22	97	186	188	187	233	226	236	95	15	4	1	Electricity, gas, steam and air conditioning supply	
การจัดหาน้ำ การจัดการ และการบำบัดน้ำเสีย ของเสีย และสิ่งปฏิกูล	1,271	20	100	159	99	151	159	152	267	113	33	11	8	Water supply; sewerage, waste management and remediation activities	
การก่อสร้าง	18,536	509	898	1,387	1,697	2,230	4,204	2,603	2,148	1,643	733	343	140	Construction	
การขายส่งและการขายปลีก การซ่อมยานยนต์และจักรยานยนต์	55,836	1,761	4,651	6,504	6,040	6,731	6,891	6,786	5,091	3,377	2,462	2,700	2,842	Wholesale and retail trade; repair of motor vehicles motorcycles	
การขนส่ง และสถานที่เก็บสินค้า	17,051	380	1,369	1,983	2,307	3,095	2,580	2,288	1,465	935	433	162	55	Transportation and storage	
ที่พักแรมและบริการด้านอาหาร	28,522	1,332	2,924	2,742	2,604	2,988	3,573	3,787	3,188	2,915	1,639	584	246	Accommodation and food service activities	
ข้อมูลข่าวสารและการสื่อสาร	972	8	106	214	149	141	152	85	68	34	11	1	2	Information and communication	
กิจกรรมทางการเงินและการประกันภัย	3,844	12	470	1,195	500	573	431	333	190	109	17	10	3	Financial and insurance activities	
กิจกรรมอสังหาริมทรัพย์	1,306	31	77	110	120	172	197	187	141	108	78	47	36	Real estate activities	
กิจกรรมทางวิชาชีพ วิทยาศาสตร์ และเทคนิค	1,292	88	209	217	209	160	141	119	93	27	19	7	2	Professional, scientific and technical activities	
กิจกรรมการบริหาร และการบริการสนับสนุน	5,693	146	306	442	434	556	857	1,632	640	373	202	82	22	Administrative and support service activities	
การบริหารราชการ การป้องกันประเทศ และการประกันสังคมภาคบังคับ	20,477	161	1,133	2,273	2,325	3,112	3,149	3,285	2,719	1,691	394	171	64	Public administration and defence; compulsory social security	
การศึกษา	11,350	71	590	1,894	1,219	1,041	1,068	1,587	2,255	1,321	227	50	26	Education	
กิจกรรมด้านสุขภาพและงานสังคมสงเคราะห์	6,573	41	546	1,143	1,025	1,105	769	821	583	343	123	48	27	Human health and social work activities	
ศิลปะ ความบันเทิง และนันทนาการ	1,771	135	188	226	240	228	234	214	135	93	42	20	17	Arts, entertainment and recreation	
กิจกรรมบริการด้านอื่น ๆ	23,416	641	1,614	1,863	2,329	2,822	3,242	3,495	3,659	1,931	1,051	448	321	Other service activities	
กิจกรรมการจ้างงานในครัวเรือนส่วนบุคคล กิจกรรมการผลิตสินค้าและบริการ ที่ทำขึ้นเองเพื่อใช้ในครัวเรือน ซึ่งไม่สามารถ จำแนกกิจกรรมได้อย่างชัดเจน	1,230	30	46	82	88	112	181	172	192	146	100	58	23	Activities of households as employers; undifferentiated goods and services-producing activities of households for own use	
กิจกรรมขององค์การระหว่างประเทศ และภาคีสมาชิก	-	-	-	-	-	-	-	-	-	-	-	-	-	Activities of extraterritorial organizations and bodies	
ไม่ทราบ	27,978	802	3,470	6,455	5,774	4,205	3,205	1,979	1,143	509	229	97	109	Unknown	

ตารางที่ 15 ประชากรอายุ 15 ปีขึ้นไปทำงานในรอบปี จำแนกตามหมวดอุตสาหกรรม กลุ่มอายุ เพศ และเขตการปกครอง (ต่อ)

Table 15 Usually economically active population 15 years of age and over by industry, age group, sex and area (Contd.)

หมวดอุตสาหกรรม เพศ และเขตการปกครอง	รวม Total	กลุ่มอายุ Age group												Major industry group, sex and area
		15 - 19	20 - 24	25 - 29	30 - 34	35 - 39	40 - 44	45 - 49	50 - 54	55 - 59	60 - 64	65 - 69	70 ขึ้นไป and over	
ชาย	279,648	7,867	24,421	42,185	42,644	39,577	34,068	30,449	22,213	15,619	9,617	6,084	4,906	Male
เกษตรกรรม การป่าไม้ และการประมง	35,282	778	1,677	2,260	2,417	3,021	3,823	4,689	4,152	3,602	3,182	2,861	2,820	Agriculture, forestry and fishing
การทำเหมืองแร่ และเหมืองหิน	343	11	22	39	44	50	58	50	31	24	9	3	-	Mining and quarrying
การผลิต	126,750	3,593	12,907	26,063	26,444	21,045	13,796	10,337	5,303	3,808	2,353	876	224	Manufacturing
การไฟฟ้า ก๊าซ ไอน้ำ และระบบปรับอากาศ	1,050	14	57	101	139	135	170	158	177	81	12	4	1	Electricity, gas, steam and air conditioning supply
การจัดหาน้ำ การจัดการ และการบำบัดน้ำเสีย ของเสีย และสิ่งปฏิกูล	775	13	61	95	49	90	86	96	208	58	16	1	2	Water supply; sewerage, waste management and remediation activities
การก่อสร้าง	14,200	417	711	1,039	1,295	1,703	3,067	1,953	1,653	1,356	607	288	111	Construction
การขายส่งและการขายปลีก การซ่อมยานยนต์และจักรยานยนต์	25,138	956	2,361	3,102	2,995	3,096	2,979	2,863	2,061	1,324	995	1,142	1,263	Wholesale and retail trade; repair of motor vehicles motorcycles
การขนส่ง และสถานที่เก็บสินค้า	14,071	297	1,053	1,504	1,874	2,433	2,215	1,965	1,301	849	387	146	47	Transportation and storage
ที่พักแรมและบริการด้านอาหาร	10,435	640	1,456	1,091	949	1,071	1,133	1,133	1,012	946	739	185	80	Accommodation and food service activities
ข้อมูลข่าวสารและการสื่อสาร	500	3	43	98	82	72	80	52	41	23	5	1	-	Information and communication
กิจกรรมทางการเงินและการประกันภัย	1,572	9	199	448	170	215	177	164	100	65	16	6	2	Financial and insurance activities
กิจกรรมอสังหาริมทรัพย์	593	14	35	51	55	70	87	86	63	58	32	32	11	Real estate activities
กิจกรรมทางวิชาชีพ วิทยาศาสตร์ และเทคนิค	619	54	85	68	91	75	68	69	70	19	14	5	1	Professional, scientific and technical activities
กิจกรรมการบริหาร และการบริการสนับสนุน การบริหารราชการ การป้องกันประเทศ และการประกันสังคมภาคบังคับ	3,122	52	148	225	236	298	470	919	351	205	140	62	17	Administrative and support service activities Public administration and defence; compulsory social security
การศึกษา	12,921	94	723	1,034	1,237	1,900	2,105	2,268	1,871	1,200	304	132	53	Education
กิจกรรมด้านสุขภาพและงานสังคมสงเคราะห์	3,918	42	171	581	325	342	350	579	855	547	88	24	15	Human health and social work activities
ศิลปะ ความบันเทิง และนันทนาการ	1,874	13	155	333	204	371	172	210	233	139	22	14	8	Arts, entertainment and recreation
กิจกรรมบริการด้านอื่น ๆ	774	57	89	87	91	95	93	93	67	54	27	10	11	Other service activities
กิจกรรมการจ้างงานในครัวเรือนส่วนบุคคล กิจกรรมการผลิตสินค้าและบริการ ที่ทำขึ้นเองเพื่อใช้ในครัวเรือน ซึ่งไม่สามารถ จำแนกกิจกรรมได้อย่างชัดเจน	12,484	412	913	1,096	1,273	1,454	1,618	1,749	2,033	981	543	236	177	Activities of households as employers; undifferentiated goods and services-producing activities of households for own use
กิจกรรมขององค์การระหว่างประเทศ และภาคีสมาชิก	205	5	9	25	17	24	26	25	23	20	14	8	10	Activities of extraterritorial organizations and bodies
ไม่ทราบ	-	-	-	-	-	-	-	-	-	-	-	-	-	-
ไม่ทราบ	13,023	395	1,543	2,845	2,660	2,017	1,494	992	606	260	112	47	53	Unknown

ตารางที่ 15 ประชากรอายุ 15 ปีขึ้นไปทำงานในรอบปี จำแนกตามหมวดอุตสาหกรรม กลุ่มอายุ เพศ และเขตการปกครอง (ต่อ)

Table 15 Usually economically active population 15 years of age and over by industry, age group, sex and area (Contd.)

หมวดอุตสาหกรรม เพศ และเขตการปกครอง	รวม Total	กลุ่มอายุ Age group												Major industry group, sex and area
		15 - 19	20 - 24	25 - 29	30 - 34	35 - 39	40 - 44	45 - 49	50 - 54	55 - 59	60 - 64	65 - 69	70 ขึ้นไป and over	
หญิง	283,809	7,558	26,994	44,852	43,335	38,486	34,620	29,535	21,456	15,779	9,656	6,020	5,517	Female
เกษตรกรรม การป่าไม้ และการประมง	34,993	296	739	1,156	1,593	2,253	4,308	5,084	5,016	4,938	4,282	2,635	2,692	Agriculture, forestry and fishing
การทำเหมืองแร่ และเหมืองหิน	88	1	8	12	12	14	16	12	8	2	-	2	-	Mining and quarrying
การผลิต	137,396	4,556	17,267	28,431	28,122	22,072	15,422	10,058	4,946	3,261	1,638	882	741	Manufacturing
การไฟฟ้า ก๊าซ ไอน้ำ และระบบปรับอากาศ	439	8	40	84	49	51	63	68	58	14	3	-	-	Electricity, gas, steam and air conditioning supply
การจัดหาน้ำ การจัดการ และการบำบัดน้ำเสีย ของเสีย และสิ่งปฏิกูล	496	7	39	64	50	61	72	56	59	55	16	10	5	Water supply; sewerage, waste management and remediation activities
การก่อสร้าง	4,337	92	187	348	402	527	1,137	650	495	286	126	55	29	Construction
การขายส่งและการขายปลีก การซ่อมยานยนต์และจักรยานยนต์	30,698	806	2,289	3,401	3,046	3,635	3,912	3,923	3,030	2,052	1,467	1,558	1,578	Wholesale and retail trade; repair of motor vehicles motorcycles
การขนส่ง และสถานที่เก็บสินค้า	2,980	83	316	479	433	661	366	323	164	86	45	16	8	Transportation and storage
ที่พักแรมและบริการด้านอาหาร	18,087	693	1,467	1,651	1,655	1,916	2,440	2,653	2,176	1,969	900	399	167	Accommodation and food service activities
ข้อมูลข่าวสารและการสื่อสาร	472	5	62	117	68	68	72	33	27	11	6	-	2	Information and communication
กิจกรรมทางการเงินและการประกันภัย	2,272	3	270	746	330	358	254	169	91	45	1	3	1	Financial and insurance activities
กิจกรรมอสังหาริมทรัพย์	713	17	42	60	66	102	110	101	77	51	47	16	25	Real estate activities
กิจกรรมทางวิชาชีพ วิทยาศาสตร์ และเทคนิค	672	35	124	149	118	85	73	50	23	9	4	1	1	Professional, scientific and technical activities
กิจกรรมการบริหาร และการบริการสนับสนุน	2,571	94	158	218	199	258	388	713	289	168	62	19	6	Administrative and support service activities
การบริหารราชการ การป้องกันประเทศ และการประกันสังคมภาคบังคับ	7,556	67	410	1,238	1,088	1,212	1,043	1,017	848	491	90	39	11	Public administration and defence; compulsory social security
การศึกษา	7,432	29	420	1,314	894	699	718	1,009	1,400	775	139	26	11	Education
กิจกรรมด้านสุขภาพและงานสังคมสงเคราะห์	4,699	28	390	810	821	734	596	611	350	203	101	34	19	Human health and social work activities
ศิลปะ ความบันเทิง และนันทนาการ	997	78	99	138	150	132	141	121	69	38	15	10	5	Arts, entertainment and recreation
กิจกรรมบริการด้านอื่น ๆ	10,932	230	701	767	1,056	1,368	1,624	1,747	1,625	949	508	213	144	Other service activities
กิจกรรมการจ้างงานในครัวเรือนส่วนบุคคล กิจกรรมการผลิตสินค้าและบริการ ที่ทำขึ้นเองเพื่อใช้ในครัวเรือน ซึ่งไม่สามารถ จำแนกกิจกรรมได้อย่างชัดเจน	1,025	24	37	57	71	87	155	148	169	127	86	50	13	Activities of households as employers; undifferentiated goods- and services-producing activities of households for own use
กิจกรรมขององค์การระหว่างประเทศ และภาคีสมาชิก	-	-	-	-	-	-	-	-	-	-	-	-	-	Activities of extraterritorial organizations and bodies
ไม่ทราบ	14,955	407	1,927	3,610	3,114	2,188	1,712	987	537	249	118	51	56	Unknown

ตารางที่ 15 ประชากรอายุ 15 ปีขึ้นไปทำงานในรอบปี จำแนกตามหมวดอุตสาหกรรม กลุ่มอายุ เพศ และเขตการปกครอง (ต่อ)

Table 15 Usually economically active population 15 years of age and over by industry, age group, sex and area (Contd.)

หมวดอุตสาหกรรม เพศ และเขตการปกครอง	รวม Total	กลุ่มอายุ Age group												Major industry group, sex and area
		15 - 19	20 - 24	25 - 29	30 - 34	35 - 39	40 - 44	45 - 49	50 - 54	55 - 59	60 - 64	65 - 69	70 ขึ้นไป and over	
ในเขตเทศบาล	240,429	6,200	21,111	37,925	37,965	35,217	28,896	25,636	18,374	13,229	7,504	4,489	3,881	Municipal area
เกษตรกรรม การป่าไม้ และการประมง	19,425	205	464	905	853	1,261	2,389	2,460	2,860	2,949	2,466	1,509	1,102	Agriculture, forestry and fishing
การทำเหมืองแร่ และเหมืองหิน	168	3	8	19	21	22	29	37	17	9	3	-	-	Mining and quarrying
การผลิต	119,632	3,381	12,677	23,892	25,094	20,437	13,121	10,038	4,523	3,388	1,728	930	424	Manufacturing
การไฟฟ้า ก๊าซ ไอน้ำ และระบบปรับอากาศ	753	8	48	93	98	89	118	119	122	49	7	3	1	Electricity, gas, steam and air conditioning supply
การจัดหาน้ำ การจัดการ และการบำบัดน้ำเสีย ของเสีย และสิ่งปฏิกูล	601	11	35	46	32	67	76	75	190	46	16	5	2	Water supply; sewerage, waste management and remediation activities
การก่อสร้าง	6,431	196	341	573	712	809	1,369	885	719	450	241	98	37	Construction
การขายส่งและการขายปลีก การซ่อมยานยนต์และจักรยายนต์	27,566	903	2,278	2,957	3,014	3,366	3,316	3,303	2,556	1,663	1,050	1,208	1,953	Wholesale and retail trade; repair of motor vehicles motorcycles
การขนส่ง และสถานที่เก็บสินค้า	6,455	131	503	682	850	1,182	984	899	620	351	170	69	15	Transportation and storage
ที่พักแรมและบริการด้านอาหาร	15,035	588	1,551	1,665	1,381	1,619	1,837	2,013	1,701	1,361	910	297	112	Accommodation and food service activities
ข้อมูลข่าวสารและการสื่อสาร	533	3	54	125	83	80	88	45	29	16	7	1	1	Information and communication
กิจกรรมทางการเงินและการประกันภัย	2,332	7	354	766	261	324	225	176	123	79	8	7	3	Financial and insurance activities
กิจกรรมอสังหาริมทรัพย์	656	23	41	58	64	86	99	101	62	46	43	19	13	Real estate activities
กิจกรรมทางวิชาชีพ วิทยาศาสตร์ และเทคนิค	635	52	122	114	93	71	64	48	49	10	9	3	1	Professional, scientific and technical activities
กิจกรรมการบริหาร และการบริการสนับสนุน การบริหารราชการ การป้องกันประเทศ และการประกันสังคมภาคบังคับ	2,298	95	171	247	214	298	311	442	259	147	76	30	8	Administrative and support service activities Public administration and defence; compulsory social security
การศึกษา	9,507	45	382	1,208	1,100	1,504	1,472	1,463	1,389	732	140	46	25	Education
กิจกรรมด้านสุขภาพและงานสังคมสงเคราะห์	5,635	12	240	1,041	582	538	503	753	1,101	709	124	22	8	Human health and social work activities
ศิลปะ ความบันเทิง และนันทนาการ	3,703	27	318	761	581	621	371	408	319	210	58	20	10	Arts, entertainment and recreation
กิจกรรมบริการด้านอื่น ๆ	795	45	71	110	109	109	97	99	60	51	24	14	5	Other service activities
กิจกรรมการจ้างงานในครัวเรือนส่วนบุคคล กิจกรรมการผลิตสินค้าและบริการ ที่ทำขึ้นเองเพื่อใช้ในครัวเรือน ซึ่งไม่สามารถ จำแนกกิจกรรมได้อย่างชัดเจน	8,322	217	518	672	890	1,027	1,187	1,449	1,138	681	293	153	97	Activities of households as employers; undifferentiated goods and services-producing activities of households for own use
กิจกรรมขององค์การระหว่างประเทศ และภาคีสมาชิก	578	12	28	40	51	56	80	81	84	68	48	20	9	Activities of extraterritorial organizations and bodies
ไม่ทราบ	-	-	-	-	-	-	-	-	-	-	-	-	-	-
	9,367	239	907	1,950	1,882	1,651	1,159	742	453	213	85	33	53	Unknown

ตารางที่ 15 ประชากรอายุ 15 ปีขึ้นไปทำงานในรอบปี จำแนกตามหมวดอุตสาหกรรม กลุ่มอายุ เพศ และเขตการปกครอง (ต่อ)

Table 15 Usually economically active population 15 years of age and over by industry, age group, sex and area (Contd.)

หมวดอุตสาหกรรม เพศ และเขตการปกครอง	รวม Total	กลุ่มอายุ Age group												Major industry group, sex and area
		15 - 19	20 - 24	25 - 29	30 - 34	35 - 39	40 - 44	45 - 49	50 - 54	55 - 59	60 - 64	65 - 69	70 ขึ้นไป and over	
ชาย	115,607	2,989	9,452	17,441	18,273	17,274	13,765	12,964	9,263	6,291	3,654	2,371	1,870	Male
เกษตรกรรม การป่าไม้ และการประมง	8,822	125	284	523	417	739	906	1,139	1,106	1,004	982	901	696	Agriculture, forestry and fishing
การทำเหมืองแร่ และเหมืองหิน	140	3	7	15	18	17	23	31	13	9	3	-	-	Mining and quarrying
การผลิต	56,906	1,461	5,206	11,100	11,901	9,735	6,287	5,330	2,326	1,946	958	540	115	Manufacturing
การไฟฟ้า ก๊าซ ไอน้ำ และระบบปรับอากาศ	482	3	22	40	60	57	84	78	89	39	5	3	1	Electricity, gas, steam and air conditioning supply
การจัดหาน้ำ การจัดการ และการบำบัดน้ำเสีย ของเสีย และสิ่งปฏิกูล	446	6	20	24	20	48	51	64	171	32	10	-	1	Water supply; sewerage, waste management and remediation activities
การก่อสร้าง	4,813	154	267	403	545	629	884	667	570	367	205	84	36	Construction
การขายส่งและการขายปลีก การซ่อมยานยนต์และจักรยานยนต์	12,207	444	1,047	1,387	1,511	1,474	1,431	1,374	1,116	644	445	494	841	Wholesale and retail trade; repair of motor vehicles motorcycles
การขนส่ง และสถานที่เก็บสินค้า	5,396	88	437	527	720	916	844	756	552	325	156	62	13	Transportation and storage
ที่พักแรมและบริการด้านอาหาร	5,585	309	742	605	537	588	612	597	647	399	429	85	37	Accommodation and food service activities
ข้อมูลข่าวสารและการสื่อสาร	273	1	24	56	51	41	42	26	17	8	3	1	-	Information and communication
กิจกรรมทางการเงินและการประกันภัย	957	4	174	281	89	117	81	91	63	43	7	4	2	Financial and insurance activities
กิจกรรมอสังหาริมทรัพย์	309	7	21	30	35	35	44	52	31	20	17	12	4	Real estate activities
กิจกรรมทางวิชาชีพ วิทยาศาสตร์ และเทคนิค	309	27	58	35	43	31	29	27	39	9	7	3	1	Professional, scientific and technical activities
กิจกรรมการบริหาร และการบริการสนับสนุน	1,140	15	68	111	110	147	140	263	123	80	56	22	6	Administrative and support service activities
การบริหารราชการ การป้องกันประเทศ และการประกันสังคมภาคบังคับ	5,861	23	224	525	591	970	927	992	945	500	109	37	19	Public administration and defence; compulsory social security
การศึกษา	1,957	5	67	358	173	185	159	285	400	270	43	8	3	Education
กิจกรรมด้านสุขภาพและงานสังคมสงเคราะห์	1,126	9	90	257	110	197	78	102	156	106	12	4	4	Human health and social work activities
ศิลปะ ความบันเทิง และนันทนาการ	386	26	36	47	56	49	41	50	24	32	15	6	3	Arts, entertainment and recreation
กิจกรรมบริการด้านอื่น ๆ	4,176	150	278	361	462	489	547	643	627	335	144	86	55	Other service activities
กิจกรรมการจ้างงานในครัวเรือนส่วนบุคคล กิจกรรมการผลิตสินค้าและบริการ ที่ทำขึ้นเองเพื่อใช้ในครัวเรือน ซึ่งไม่สามารถ จำแนกกิจกรรมได้อย่างชัดเจน	94	2	4	10	11	12	15	13	8	9	4	2	3	Activities of households as employers; undifferentiated goods and services-producing activities of households for own use
กิจกรรมขององค์การระหว่างประเทศ และภาคีสมาชิก	-	-	-	-	-	-	-	-	-	-	-	-	-	Activities of extraterritorial organizations and bodies
ไม่ทราบ	4,220	125	377	746	812	798	538	383	241	115	43	14	28	Unknown

ตารางที่ 15 ประชากรอายุ 15 ปีขึ้นไปทำงานในรอบปี จำแนกตามหมวดอุตสาหกรรม กลุ่มอายุ เพศ และเขตการปกครอง (ต่อ)

Table 15 Usually economically active population 15 years of age and over by industry, age group, sex and area (Contd.)

หมวดอุตสาหกรรม เขต และเขตการปกครอง	รวม Total	กลุ่มอายุ Age group												Major industry group, sex and area
		15 - 19	20 - 24	25 - 29	30 - 34	35 - 39	40 - 44	45 - 49	50 - 54	55 - 59	60 - 64	65 - 69	70 ขึ้นไป and over	
หญิง	124,822	3,212	11,660	20,484	19,692	17,943	15,131	12,671	9,111	6,937	3,850	2,119	2,011	Female
เกษตรกรรม การป่าไม้ และการประมง	10,602	80	181	382	436	522	1,483	1,321	1,754	1,945	1,483	608	406	Agriculture, forestry and fishing
การทำเหมืองแร่ และเหมืองหิน	28	-	1	5	2	5	6	6	3	-	-	-	-	Mining and quarrying
การผลิต	62,726	1,920	7,471	12,792	13,192	10,702	6,833	4,708	2,197	1,442	769	390	309	Manufacturing
การไฟฟ้า ก๊าซ ไอน้ำ และระบบปรับอากาศ	271	4	26	53	38	33	34	40	33	9	1	-	-	Electricity, gas, steam and air conditioning supply
การจัดหาน้ำ การจัดการ และการบำบัดน้ำเสีย ของเสีย และสิ่งปฏิกูล	155	5	15	22	13	19	25	11	20	14	6	5	1	Water supply; sewerage, waste management and remediation activities
การก่อสร้าง	1,618	41	74	170	167	179	485	218	149	83	36	14	1	Construction
การขายส่งและการขายปลีก การซ่อมยานยนต์และจักรยานยนต์	15,359	458	1,231	1,570	1,503	1,892	1,885	1,929	1,440	1,019	605	714	1,112	Wholesale and retail trade; repair of motor vehicles motorcycles
การขนส่ง และสถานที่เก็บสินค้า	1,059	43	66	154	131	265	141	143	68	26	14	7	2	Transportation and storage
ที่พักแรมและบริการด้านอาหาร	9,450	279	809	1,060	844	1,032	1,225	1,416	1,054	962	481	213	75	Accommodation and food service activities
ข้อมูลข่าวสารและการสื่อสาร	260	2	30	69	31	39	46	18	12	8	3	-	1	Information and communication
กิจกรรมทางการเงินและการประกันภัย	1,376	2	179	485	172	207	144	85	60	36	1	2	1	Financial and insurance activities
กิจกรรมอสังหาริมทรัพย์	347	16	20	28	29	52	55	49	31	26	25	7	9	Real estate activities
กิจกรรมทางวิชาชีพ วิทยาศาสตร์ และเทคนิค	326	24	64	79	50	40	34	21	10	1	2	-	-	Professional, scientific and technical activities
กิจกรรมการบริหาร และการบริการสนับสนุน การบริหารราชการ การป้องกันประเทศ และการประกันสังคมภาคบังคับ	1,158	79	103	136	104	151	170	179	136	67	21	8	2	Administrative and support service activities Public administration and defence; compulsory social security
การศึกษา	3,646	22	158	683	509	534	546	471	444	232	31	9	7	Education
กิจกรรมด้านสุขภาพและงานสังคมสงเคราะห์	3,678	7	173	683	409	353	344	468	702	440	81	14	4	Human health and social work activities
ศิลปะ ความบันเทิง และนันทนาการ	2,577	17	228	504	471	424	293	305	164	104	46	16	5	Arts, entertainment and recreation
กิจกรรมบริการด้านอื่น ๆ	409	19	36	63	53	59	56	49	36	19	9	8	2	Other service activities
กิจกรรมการจ้างงานในครัวเรือนส่วนบุคคล กิจกรรมการผลิตสินค้าและบริการ ที่ทำขึ้นเองเพื่อใช้ในครัวเรือน ซึ่งไม่สามารถ จำแนกกิจกรรมได้อย่างชัดเจน	4,146	67	241	312	428	538	639	806	511	346	149	67	41	Activities of households as employers; undifferentiated goods and services-producing activities of households for own use
กิจกรรมขององค์การระหว่างประเทศ และภาคีสมาชิก	483	10	24	30	40	44	65	68	76	60	44	18	6	Activities of extraterritorial organizations and bodies
ไม่ทราบ	-	-	-	-	-	-	-	-	-	-	-	-	-	-
	5,148	114	530	1,204	1,070	853	621	359	212	98	42	19	25	Unknown

ตารางที่ 15 ประชากรอายุ 15 ปีขึ้นไปทำงานในรอบปี จำแนกตามหมวดอุตสาหกรรม กลุ่มอายุ เพศ และเขตการปกครอง (ต่อ)

Table 15 Usually economically active population 15 years of age and over by industry, age group, sex and area (Contd.)

หมวดอุตสาหกรรม เพศ และเขตการปกครอง	รวม Total	กลุ่มอายุ Age group												Major industry group, sex and area
		15 - 19	20 - 24	25 - 29	30 - 34	35 - 39	40 - 44	45 - 49	50 - 54	55 - 59	60 - 64	65 - 69	70 ขึ้นไป and over	
นอกเขตเทศบาล	323,028	9,224	30,304	49,111	48,013	42,846	39,792	34,348	25,295	18,169	11,769	7,615	6,542	Non-municipal area
เกษตรกรรม การป่าไม้ และการประมง	50,849	869	1,951	2,511	3,156	4,013	5,741	7,313	6,309	5,590	4,999	3,987	4,410	Agriculture, forestry and fishing
การทำเหมืองแร่ และเหมืองหิน	264	9	23	32	36	43	44	26	23	18	5	5	-	Mining and quarrying
การผลิต	144,514	4,769	17,497	30,602	29,472	22,680	16,097	10,358	5,726	3,681	2,264	828	541	Manufacturing
การไฟฟ้า ก๊าซ ไอน้ำ และระบบปรับอากาศ	736	14	49	93	89	97	116	107	114	46	9	1	-	Electricity, gas, steam and air conditioning supply
การจัดหาน้ำ การจัดการ และการบำบัดน้ำเสีย ของเสีย และสิ่งปฏิกูล	670	9	66	113	67	84	83	77	76	67	17	6	5	Water supply; sewerage, waste management and remediation activities
การก่อสร้าง	12,105	314	557	814	985	1,421	2,835	1,718	1,429	1,192	491	245	103	Construction
การขายส่งและการขายปลีก การซ่อมยานยนต์และจักรยานยนต์	28,270	859	2,372	3,547	3,026	3,365	3,576	3,483	2,535	1,714	1,413	1,491	889	Wholesale and retail trade; repair of motor vehicles motorcycles
การขนส่ง และสถานที่เก็บสินค้า	10,596	249	866	1,301	1,456	1,913	1,596	1,389	845	584	263	93	40	Transportation and storage
ที่พักแรมและบริการด้านอาหาร	13,487	745	1,373	1,077	1,223	1,368	1,736	1,774	1,487	1,554	730	287	135	Accommodation and food service activities
ข้อมูลข่าวสารและการสื่อสาร	439	4	52	89	66	61	64	41	39	18	5	-	1	Information and communication
กิจกรรมทางการเงินและการประกันภัย	1,511	5	116	428	239	249	206	157	67	31	9	3	-	Financial and insurance activities
กิจกรรมอสังหาริมทรัพย์	650	8	36	52	56	86	98	86	79	62	35	28	23	Real estate activities
กิจกรรมทางวิชาชีพ วิทยาศาสตร์ และเทคนิค	656	37	88	103	116	88	77	71	44	18	10	4	1	Professional, scientific and technical activities
กิจกรรมการบริหาร และการบริการสนับสนุน	3,395	51	135	195	220	257	547	1,190	381	226	125	52	15	Administrative and support service activities
การบริหารราชการ การป้องกันประเทศ และการประกันสังคมภาคบังคับ	10,970	116	751	1,065	1,225	1,608	1,676	1,822	1,330	959	254	125	39	Public administration and defence; compulsory social security
การศึกษา	5,715	58	350	853	638	503	565	834	1,154	612	104	28	18	Education
กิจกรรมด้านสุขภาพและงานสังคมสงเคราะห์	2,870	15	227	382	444	484	398	414	264	133	65	28	17	Human health and social work activities
ศิลปะ ความบันเทิง และนันทนาการ	976	90	117	116	131	119	136	115	76	42	18	6	11	Arts, entertainment and recreation
กิจกรรมบริการด้านอื่น ๆ	15,094	424	1,096	1,191	1,439	1,795	2,055	2,047	2,521	1,250	757	295	224	Other service activities
กิจกรรมการจ้างงานในครัวเรือนส่วนบุคคล กิจกรรมการผลิตสินค้าและบริการ ที่ทำขึ้นเองเพื่อใช้ในครัวเรือน ซึ่งไม่สามารถ จำแนกกิจกรรมได้อย่างชัดเจน	652	17	18	42	37	56	101	91	108	78	52	38	14	Activities of households as employers; undifferentiated goods and services-producing activities of households for own use
กิจกรรมขององค์การระหว่างประเทศ และภาคีสมาชิก	-	-	-	-	-	-	-	-	-	-	-	-	-	Activities of extraterritorial organizations and bodies
ไม่ทราบ	18,610	563	2,564	4,505	3,892	2,554	2,046	1,237	690	296	144	64	56	Unknown

ตารางที่ 15 ประชากรอายุ 15 ปีขึ้นไปทำงานในรอบปี จำแนกตามหมวดอุตสาหกรรม กลุ่มอายุ เพศ และเขตการปกครอง (ต่อ)

Table 15 Usually economically active population 15 years of age and over by industry, age group, sex and area (Contd.)

หมวดอุตสาหกรรม เพศ และเขตการปกครอง	รวม Total	กลุ่มอายุ Age group												Major industry group, sex and area
		15 - 19	20 - 24	25 - 29	30 - 34	35 - 39	40 - 44	45 - 49	50 - 54	55 - 59	60 - 64	65 - 69	70 ขึ้นไป and over	
ชาย	164,041	4,878	14,969	24,743	24,371	22,303	20,302	17,485	12,950	9,328	5,964	3,713	3,036	Male
เกษตรกรรม การป่าไม้ และการประมง	26,459	653	1,393	1,737	1,999	2,282	2,917	3,550	3,046	2,598	2,200	1,960	2,124	Agriculture, forestry and fishing
การทำเหมืองแร่ และเหมืองหิน	204	8	16	24	26	33	34	20	18	15	5	3	-	Mining and quarrying
การผลิต	69,843	2,133	7,701	14,963	14,542	11,309	7,509	5,007	2,977	1,862	1,395	336	109	Manufacturing
การไฟฟ้า ก๊าซ ไอน้ำ และระบบปรับอากาศ	568	11	35	61	79	78	87	79	88	42	6	1	-	Electricity, gas, steam and air conditioning supply
การจัดหาน้ำ การจัดการ และการบำบัดน้ำเสีย ของเสีย และสิ่งปฏิกูล	329	7	41	71	29	42	36	32	37	26	6	1	1	Water supply; sewerage, waste management and remediation activities
การก่อสร้าง	9,386	263	443	636	750	1,074	2,183	1,286	1,083	989	401	204	75	Construction
การขายส่งและการขายปลีก การซ่อมยานยนต์และจักรยายนต์	12,930	511	1,314	1,715	1,483	1,622	1,548	1,489	945	680	550	648	423	Wholesale and retail trade; repair of motor vehicles motorcycles
การขนส่ง และสถานที่เก็บสินค้า	8,675	209	616	977	1,154	1,517	1,371	1,209	749	524	231	84	34	Transportation and storage
ที่พักแรมและบริการด้านอาหาร	4,850	331	715	486	412	484	521	536	365	547	310	100	43	Accommodation and food service activities
ข้อมูลข่าวสารและการสื่อสาร	228	2	20	41	30	31	38	25	23	14	2	-	-	Information and communication
กิจกรรมทางการเงินและการประกันภัย	615	4	25	167	81	97	96	73	37	22	9	2	-	Financial and insurance activities
กิจกรรมอสังหาริมทรัพย์	284	7	14	21	19	35	43	34	33	38	14	20	6	Real estate activities
กิจกรรมทางวิชาชีพ วิทยาศาสตร์ และเทคนิค	310	27	27	33	48	44	39	42	32	10	8	2	-	Professional, scientific and technical activities
กิจกรรมการบริหาร และการบริการสนับสนุน การบริหารราชการ การป้องกันประเทศ และการประกันสังคมภาคบังคับ	1,982	36	81	114	126	150	329	656	229	125	84	41	11	Administrative and support service activities Public administration and defence; compulsory social security
การศึกษา	7,060	71	499	509	646	930	1,179	1,276	926	700	195	95	34	Education
กิจกรรมด้านสุขภาพและงานสังคมสงเคราะห์	1,961	37	103	223	152	157	191	293	456	277	45	15	11	Human health and social work activities
ศิลปะ ความบันเทิง และนันทนาการ	748	3	65	76	94	174	94	108	78	33	10	9	3	Arts, entertainment and recreation
กิจกรรมบริการด้านอื่น ๆ	388	31	53	40	35	46	51	43	43	22	12	3	8	Other service activities
กิจกรรมการจ้างงานในครัวเรือนส่วนบุคคล กิจกรรมการผลิตสินค้าและบริการ ที่ทำขึ้นเองเพื่อใช้ในครัวเรือน ซึ่งไม่สามารถ จำแนกกิจกรรมได้อย่างชัดเจน	8,308	262	636	735	811	965	1,071	1,106	1,406	647	399	150	121	Activities of households as employers; undifferentiated goods and services-producing activities of households for own use
กิจกรรมขององค์การระหว่างประเทศ และภาคีสมาชิก	111	3	5	15	5	12	11	12	15	11	10	5	7	Activities of extraterritorial organizations and bodies
ไม่ทราบ	-	-	-	-	-	-	-	-	-	-	-	-	-	-
	8,803	270	1,167	2,099	1,848	1,219	955	609	365	145	69	33	25	Unknown

ตารางที่ 15 ประชากรอายุ 15 ปีขึ้นไปทำงานในรอบปี จำแนกตามหมวดอุตสาหกรรม กลุ่มอายุ เพศ และเขตการปกครอง (ต่อ)

Table 15 Usually economically active population 15 years of age and over by industry, age group, sex and area (Contd.)

หมวดอุตสาหกรรม เพศ และเขตการปกครอง	รวม Total	กลุ่มอายุ Age group												Major industry group, sex and area
		15 - 19	20 - 24	25 - 29	30 - 34	35 - 39	40 - 44	45 - 49	50 - 54	55 - 59	60 - 64	65 - 69	70 ขึ้นไป and over	
หญิง	158,988	4,347	15,335	24,368	23,643	20,543	19,490	16,863	12,345	8,842	5,806	3,902	3,506	Female
เกษตรกรรม การป่าไม้ และการประมง	24,390	216	558	774	1,157	1,731	2,824	3,763	3,262	2,992	2,799	2,027	2,286	Agriculture, forestry and fishing
การทำเหมืองแร่ และเหมืองหิน	60	1	7	8	10	10	10	6	5	2	-	2	-	Mining and quarrying
การผลิต	74,671	2,636	9,796	15,639	14,929	11,370	8,588	5,351	2,749	1,819	869	492	432	Manufacturing
การไฟฟ้า ก๊าซ ไอน้ำ และระบบปรับอากาศ	168	3	14	32	11	19	29	28	26	4	2	-	-	Electricity, gas, steam and air conditioning supply
การจัดหาน้ำ การจัดการ และการบำบัดน้ำเสีย ของเสีย และสิ่งปฏิกูล	340	2	24	42	37	42	47	45	39	41	11	5	4	Water supply; sewerage, waste management and remediation activities
การก่อสร้าง	2,719	51	113	178	235	348	652	433	346	203	90	42	28	Construction
การขายส่งและการขายปลีก การซ่อมยานยนต์และจักรยานยนต์	15,340	348	1,058	1,831	1,543	1,743	2,027	1,994	1,590	1,033	862	844	466	Wholesale and retail trade; repair of motor vehicles motorcycles
การขนส่ง และสถานที่เก็บสินค้า	1,921	40	250	325	302	396	225	180	96	60	32	9	6	Transportation and storage
ที่พักแรมและบริการด้านอาหาร	8,637	414	658	591	811	884	1,215	1,237	1,122	1,006	419	186	91	Accommodation and food service activities
ข้อมูลข่าวสารและการสื่อสาร	211	2	32	48	36	29	25	15	16	4	2	-	1	Information and communication
กิจกรรมทางการเงินและการประกันภัย	896	1	91	261	157	151	110	84	31	9	-	1	-	Financial and insurance activities
กิจกรรมอสังหาริมทรัพย์	366	1	22	32	37	51	55	52	46	25	21	9	16	Real estate activities
กิจกรรมทางวิชาชีพ วิทยาศาสตร์ และเทคนิค	346	10	61	70	68	45	39	29	12	8	2	1	1	Professional, scientific and technical activities
กิจกรรมการบริหาร และการบริการสนับสนุน	1,413	15	55	81	95	107	217	534	152	101	41	11	3	Administrative and support service activities
การบริหารราชการ การป้องกันประเทศ และการประกันสังคมภาคบังคับ	3,910	45	252	556	579	678	498	546	404	259	59	30	5	Public administration and defence; compulsory social security
การศึกษา	3,755	22	246	631	485	346	374	541	698	335	58	12	7	Education
กิจกรรมด้านสุขภาพและงานสังคมสงเคราะห์	2,122	11	162	306	350	310	304	306	186	100	55	19	13	Human health and social work activities
ศิลปะ ความบันเทิง และนันทนาการ	589	59	64	76	96	73	85	72	33	19	6	2	3	Arts, entertainment and recreation
กิจกรรมบริการด้านอื่น ๆ	6,786	162	460	456	628	830	985	941	1,115	603	358	145	103	Other service activities
กิจกรรมการจ้างงานในครัวเรือนส่วนบุคคล กิจกรรมการผลิตสินค้าและบริการ ที่ทำขึ้นเองเพื่อใช้ในครัวเรือน ซึ่งไม่สามารถ จำแนกกิจกรรมได้อย่างชัดเจน	541	14	13	27	32	44	90	79	93	67	42	32	8	Activities of households as employers; undifferentiated goods and services-producing activities of households for own use
กิจกรรมขององค์การระหว่างประเทศ และภาคีสมาชิก	-	-	-	-	-	-	-	-	-	-	-	-	-	Activities of extraterritorial organizations and bodies
ไม่ทราบ	9,807	293	1,397	2,406	2,043	1,335	1,091	628	325	151	76	31	31	Unknown

ตารางที่ 16 ประชากรอายุ 15 ปีขึ้นไปทำงานในรอบปี จำแนกตามสถานภาพการทำงาน กลุ่มอายุ เพศ และเขตการปกครอง

Table 16 Usually economically active population 15 years of age and over by work status, age group, sex and area

กลุ่มอายุ เพศ และเขตการปกครอง	รวม Total	สถานภาพการทำงาน Work status								Age group, sex and area
		นายจ้าง Employer	ผู้ประกอบการ ธุรกิจส่วนตัว โดยไม่มีลูกจ้าง Own account worker	ผู้ช่วยธุรกิจ ในครัวเรือน โดยไม่ได้รับค่าจ้าง Unpaid family worker	ลูกจ้าง Employee			สมาชิกของ การรวมกลุ่ม Member of producer's cooperatives	ไม่ทราบ Unknown	
					รัฐบาล Government employee	รัฐวิสาหกิจ Government enterprise	เอกชน Private employee			
รวมยอด	563,458	5,075	114,804	40,025	35,494	3,413	359,439	4,090	1,120	Total
15 - 19	15,425	31	1,499	1,335	194	31	12,147	138	49	15 - 19
20 - 24	51,415	149	4,150	3,439	1,961	192	40,890	549	85	20 - 24
25 - 29	87,036	313	5,701	3,949	4,836	460	70,719	904	154	25 - 29
30 - 34	85,980	478	7,628	4,000	4,077	408	68,447	791	150	30 - 34
35 - 39	78,063	620	10,320	4,384	4,849	453	56,878	399	161	35 - 39
40 - 44	68,688	896	14,391	6,108	4,653	571	41,603	325	141	40 - 44
45 - 49	59,984	963	15,879	4,736	5,355	542	32,143	246	119	45 - 49
50 - 54	43,669	656	16,514	3,829	5,334	449	16,662	160	65	50 - 54
55 - 59	31,398	482	13,299	3,111	3,237	248	10,812	145	64	55 - 59
60 - 64	19,273	262	9,917	2,357	680	48	5,755	161	93	60 - 64
65 - 69	12,104	143	7,715	1,549	225	8	2,337	112	15	65 - 69
70 ขึ้นไป	10,422	80	7,789	1,227	94	2	1,045	160	25	70 and over

ตารางที่ 16 ประชากรอายุ 15 ปีขึ้นไปทำงานในรอบปี จำแนกตามสถานภาพการทำงาน กลุ่มอายุ เพศ และเขตการปกครอง (ต่อ)

Table 16 Usually economically active population 15 years of age and over by work status, age group, sex and area (Contd.)

กลุ่มอายุ เพศ และเขตการปกครอง	รวม Total	สถานภาพการทำงาน Work status							สมาชิกของ การรวมกลุ่ม Member of producer's cooperatives	ไม่ทราบ Unknown	Age group, sex and area
		นายจ้าง Employer	ผู้ประกอบการ ธุรกิจส่วนตัว โดยไม่มีลูกจ้าง Own account worker	ผู้ช่วยธุรกิจ ในครัวเรือน โดยไม่ได้รับค่าจ้าง Unpaid family worker	ลูกจ้าง Employee			เอกชน Private employee			
					รัฐบาล Government employee	รัฐวิสาหกิจ Government enterprise					
ชาย	279,649	3,179	57,033	14,962	18,188	2,195	180,430	3,143	519	Male	
15 - 19	7,867	19	830	855	113	21	5,894	119	17	15 - 19	
20 - 24	24,421	84	2,364	1,997	962	95	18,389	487	43	20 - 24	
25 - 29	42,185	181	3,121	2,024	1,863	221	33,869	835	70	25 - 29	
30 - 34	42,645	299	4,155	1,802	1,672	250	33,651	745	71	30 - 34	
35 - 39	39,577	374	5,466	1,638	2,533	267	28,883	347	69	35 - 39	
40 - 44	34,068	582	6,858	2,492	2,574	383	20,865	246	67	40 - 44	
45 - 49	30,449	602	7,597	1,363	2,981	375	17,285	186	60	45 - 49	
50 - 54	22,213	437	7,948	1,017	2,954	334	9,394	99	31	50 - 54	
55 - 59	15,619	291	5,961	699	1,903	204	6,472	55	35	55 - 59	
60 - 64	9,617	168	4,645	520	417	40	3,770	14	43	60 - 64	
65 - 69	6,084	97	4,034	350	150	5	1,437	6	5	65 - 69	
70 ขึ้นไป	4,906	44	4,054	206	66	1	522	4	8	70 and over	

ตารางที่ 16 ประชากรอายุ 15 ปีขึ้นไปทำงานในรอบปี จำแนกตามสถานภาพการทำงาน กลุ่มอายุ เพศ และเขตการปกครอง (ต่อ)

Table 16 Usually economically active population 15 years of age and over by work status, age group, sex and area (Contd.)

กลุ่มอายุ เพศ และเขตการปกครอง	รวม Total	สถานภาพการทำงาน Work status							ไม่ทราบ Unknown	Age group, sex and area
		นายจ้าง Employer	ผู้ประกอบการ ธุรกิจส่วนตัว โดยไม่มีลูกจ้าง Own account worker	ผู้ช่วยธุรกิจ ในครัวเรือน โดยไม่ได้รับค่าจ้าง Unpaid family worker	ลูกจ้าง Employee	ลูกจ้าง Employee	สมาชิกของ การรวมกลุ่ม Member of producer's cooperatives	เอกชน Private employee		
					รัฐบาล Government employee	รัฐวิสาหกิจ Government enterprise				
หญิง	283,809	1,896	57,771	25,063	17,306	1,217	179,009	946	601	Female
15 - 19	7,558	12	670	481	81	10	6,253	19	32	15 - 19
20 - 24	26,994	64	1,786	1,442	999	98	22,501	62	42	20 - 24
25 - 29	44,852	132	2,580	1,925	2,972	239	36,850	69	84	25 - 29
30 - 34	43,335	180	3,473	2,198	2,405	158	34,796	46	79	30 - 34
35 - 39	38,486	246	4,854	2,745	2,316	186	27,995	52	92	35 - 39
40 - 44	34,620	314	7,533	3,616	2,079	188	20,738	79	73	40 - 44
45 - 49	29,535	361	8,282	3,373	2,374	168	14,858	60	59	45 - 49
50 - 54	21,456	219	8,566	2,813	2,380	116	7,268	61	34	50 - 54
55 - 59	15,779	192	7,339	2,412	1,334	44	4,340	90	29	55 - 59
60 - 64	9,656	94	5,272	1,837	263	8	1,986	147	50	60 - 64
65 - 69	6,020	46	3,681	1,199	75	3	900	106	10	65 - 69
70 ขึ้นไป	5,517	36	3,735	1,021	28	1	523	156	17	70 and over

ตารางที่ 16 ประชากรอายุ 15 ปีขึ้นไปทำงานในรอบปี จำแนกตามสถานภาพการทำงาน กลุ่มอายุ เพศ และเขตการปกครอง (ต่อ)

Table 16 Usually economically active population 15 years of age and over by work status, age group, sex and area (Contd.)

กลุ่มอายุ เพศ และเขตการปกครอง	รวม Total	สถานภาพการทำงาน Work status							สมาชิกของ การรวมกลุ่ม Member of producer's cooperatives	ไม่ทราบ Unknown	Age group, sex and area
		นายจ้าง Employer	ผู้ประกอบการ ธุรกิจส่วนตัว โดยไม่มีลูกจ้าง Own account worker	ผู้ช่วยธุรกิจ ในครัวเรือน โดยไม่ได้รับค่าจ้าง Unpaid family worker	ลูกจ้าง Employee			เอกชน Private employee			
					รัฐบาล Government employee	รัฐวิสาหกิจ Government enterprise					
ในเขตเทศบาล	240,429	2,201	47,718	13,452	17,384	1,630	156,648	810	585	Municipal area	
15 - 19	6,200	10	588	443	60	8	5,067	8	17	15 - 19	
20 - 24	21,111	64	1,782	1,052	817	83	17,249	25	40	20 - 24	
25 - 29	37,925	129	2,489	1,421	2,739	214	30,681	157	95	25 - 29	
30 - 34	37,965	220	3,233	1,496	1,987	207	30,578	173	72	30 - 34	
35 - 39	35,217	268	4,379	1,647	2,452	207	26,068	91	106	35 - 39	
40 - 44	28,896	393	6,239	1,939	2,175	269	17,728	75	79	40 - 44	
45 - 49	25,636	401	6,550	1,645	2,457	269	14,162	79	72	45 - 49	
50 - 54	18,374	297	6,959	1,322	2,704	242	6,771	51	29	50 - 54	
55 - 59	13,229	210	5,645	1,041	1,600	106	4,511	75	41	55 - 59	
60 - 64	7,504	118	3,931	738	286	22	2,335	58	15	60 - 64	
65 - 69	4,489	65	2,805	467	71	3	1,060	12	6	65 - 69	
70 ขึ้นไป	3,881	25	3,118	242	37	1	439	6	14	70 and over	

ตารางที่ 16 ประชากรอายุ 15 ปีขึ้นไปทำงานในรอบปี จำแนกตามสถานภาพการทำงาน กลุ่มอายุ เพศ และเขตการปกครอง (ต่อ)

Table 16 Usually economically active population 15 years of age and over by work status, age group, sex and area (Contd.)

กลุ่มอายุ เพศ และเขตการปกครอง	รวม Total	สถานภาพการทำงาน Work status								Age group, sex and area
		นายจ้าง Employer	ผู้ประกอบการ ธุรกิจส่วนตัว โดยไม่มีลูกจ้าง Own account worker	ผู้ช่วยธุรกิจ ในครัวเรือน โดยไม่ได้รับค่าจ้าง Unpaid family worker	ลูกจ้าง Employee			สมาชิกของ การรวมกลุ่ม Member of producer's cooperatives	ไม่ทราบ Unknown	
					รัฐบาล Government employee	รัฐวิสาหกิจ Government enterprise	เอกชน Private employee			
ชาย	115,607	1,385	22,093	4,603	8,667	1,015	77,007	562	276	Male
15 - 19	2,989	7	355	240	29	3	2,348	2	5	15 - 19
20 - 24	9,452	38	991	513	352	34	7,494	11	19	20 - 24
25 - 29	17,441	70	1,263	634	1,084	104	14,100	146	42	25 - 29
30 - 34	18,273	136	1,669	624	809	129	14,697	169	40	30 - 34
35 - 39	17,274	174	2,184	574	1,309	114	12,788	82	50	35 - 39
40 - 44	13,765	259	2,703	594	1,122	173	8,822	61	32	40 - 44
45 - 49	12,964	240	2,905	448	1,342	177	7,758	57	38	45 - 49
50 - 54	9,263	197	3,191	361	1,497	176	3,806	23	13	50 - 54
55 - 59	6,291	133	2,116	255	899	84	2,775	5	24	55 - 59
60 - 64	3,654	75	1,685	163	158	19	1,546	3	4	60 - 64
65 - 69	2,371	41	1,482	121	42	2	677	2	2	65 - 69
70 ขึ้นไป	1,870	17	1,549	77	24	-	195	1	6	70 and over

ตารางที่ 16 ประชากรอายุ 15 ปีขึ้นไปทำงานในรอบปี จำแนกตามสถานภาพการทำงาน กลุ่มอายุ เพศ และเขตการปกครอง (ต่อ)

Table 16 Usually economically active population 15 years of age and over by work status, age group, sex and area (Contd.)

กลุ่มอายุ เพศ และเขตการปกครอง	รวม Total	สถานภาพการทำงาน Work status							สมาชิกของ การรวมกลุ่ม Member of producer's cooperatives	ไม่ทราบ Unknown	Age group, sex and area
		นายจ้าง Employer	ผู้ประกอบการ ธุรกิจส่วนตัว โดยไม่มีลูกจ้าง Own account worker	ผู้ช่วยธุรกิจ ในครัวเรือน โดยไม่ได้รับค่าจ้าง Unpaid family worker	ลูกจ้าง Employee			เอกชน Private employee			
					รัฐบาล Government employee	รัฐวิสาหกิจ Government enterprise					
หญิง	124,822	815	25,626	8,849	8,717	616	79,641	248	309	Female	
15 - 19	3,212	3	233	203	31	4	2,719	6	12	15 - 19	
20 - 24	11,660	26	791	539	465	49	9,755	14	21	20 - 24	
25 - 29	20,484	59	1,226	788	1,655	110	16,581	11	54	25 - 29	
30 - 34	19,692	84	1,564	871	1,178	78	15,881	4	32	30 - 34	
35 - 39	17,943	94	2,195	1,073	1,143	93	13,280	9	55	35 - 39	
40 - 44	15,131	135	3,536	1,345	1,053	96	8,906	13	46	40 - 44	
45 - 49	12,671	161	3,645	1,197	1,115	92	6,404	22	34	45 - 49	
50 - 54	9,111	100	3,768	961	1,207	66	2,965	28	16	50 - 54	
55 - 59	6,937	78	3,529	786	701	22	1,735	69	17	55 - 59	
60 - 64	3,850	43	2,246	575	128	3	789	55	10	60 - 64	
65 - 69	2,119	24	1,323	346	28	1	383	10	3	65 - 69	
70 ขึ้นไป	2,011	8	1,568	164	13	1	243	5	8	70 and over	

ตารางที่ 16 ประชากรอายุ 15 ปีขึ้นไปทำงานในรอบปี จำแนกตามสถานภาพการทำงาน กลุ่มอายุ เพศ และเขตการปกครอง (ต่อ)

Table 16 Usually economically active population 15 years of age and over by work status, age group, sex and area (Contd.)

กลุ่มอายุ เพศ และเขตการปกครอง	รวม Total	สถานภาพการทำงาน Work status								Age group, sex and area
		นายจ้าง Employer	ผู้ประกอบการ ธุรกิจส่วนตัว โดยไม่มีลูกจ้าง Own account worker	ผู้ช่วยธุรกิจ ในครัวเรือน โดยไม่ได้รับค่าจ้าง Unpaid family worker	ลูกจ้าง Employee			สมาชิกของ การรวมกลุ่ม Member of producer's cooperatives	ไม่ทราบ Unknown	
					รัฐบาล Government employee	รัฐวิสาหกิจ Government enterprise	เอกชน Private employee			
นอกเขตเทศบาล	323,029	2,874	67,085	26,572	18,110	1,782	202,791	3,280	535	Non-municipal area
15 - 19	9,224	20	911	892	134	24	7,080	130	32	15 - 19
20 - 24	30,304	85	2,369	2,387	1,143	109	23,641	525	44	20 - 24
25 - 29	49,111	184	3,212	2,528	2,097	246	40,038	747	59	25 - 29
30 - 34	48,015	259	4,395	2,505	2,090	200	37,869	618	78	30 - 34
35 - 39	42,846	352	5,941	2,737	2,397	246	30,810	307	55	35 - 39
40 - 44	39,792	503	8,153	4,169	2,478	302	23,875	250	62	40 - 44
45 - 49	34,348	562	9,329	3,091	2,898	274	17,981	167	46	45 - 49
50 - 54	25,295	359	9,555	2,508	2,630	208	9,891	108	36	50 - 54
55 - 59	18,169	272	7,654	2,070	1,637	141	6,302	71	23	55 - 59
60 - 64	11,769	144	5,986	1,619	394	26	3,420	103	78	60 - 64
65 - 69	7,615	78	4,910	1,083	154	5	1,276	100	9	65 - 69
70 ขึ้นไป	6,542	55	4,671	986	56	1	607	154	11	70 and over

ตารางที่ 16 ประชากรอายุ 15 ปีขึ้นไปทำงานในรอบปี จำแนกตามสถานภาพการทำงาน กลุ่มอายุ เพศ และเขตการปกครอง (ต่อ)

Table 16 Usually economically active population 15 years of age and over by work status, age group, sex and area (Contd.)

กลุ่มอายุ เพศ และเขตการปกครอง	รวม Total	สถานภาพการทำงาน Work status							สมาชิกของ การรวมกลุ่ม Member of producer's cooperatives	ไม่ทราบ Unknown	Age group, sex and area
		นายจ้าง Employer	ผู้ประกอบการ ธุรกิจส่วนตัว โดยไม่มีลูกจ้าง Own account worker	ผู้ช่วยธุรกิจ ในครัวเรือน โดยไม่ได้รับค่าจ้าง Unpaid family worker	ลูกจ้าง Employee			เอกชน Private employee			
					รัฐบาล Government employee	รัฐวิสาหกิจ Government enterprise					
ชาย	164,042	1,793	34,940	10,359	9,521	1,181	103,423	2,582	243	Male	
15 - 19	4,878	12	475	614	84	18	3,546	117	12	15 - 19	
20 - 24	14,969	47	1,373	1,484	610	61	10,895	476	23	20 - 24	
25 - 29	24,743	111	1,857	1,391	780	117	19,770	689	28	25 - 29	
30 - 34	24,372	163	2,486	1,178	863	121	18,954	576	31	30 - 34	
35 - 39	22,303	201	3,282	1,065	1,224	154	16,095	264	18	35 - 39	
40 - 44	20,302	323	4,156	1,898	1,453	210	12,043	184	35	40 - 44	
45 - 49	17,485	362	4,692	916	1,639	198	9,527	129	22	45 - 49	
50 - 54	12,950	240	4,757	656	1,457	158	5,588	76	18	50 - 54	
55 - 59	9,328	158	3,845	443	1,004	120	3,696	50	11	55 - 59	
60 - 64	5,964	93	2,960	357	259	22	2,223	11	39	60 - 64	
65 - 69	3,713	56	2,552	229	107	3	760	4	2	65 - 69	
70 ขึ้นไป	3,036	27	2,505	129	42	1	327	3	2	70 and over	

ตารางที่ 16 ประชากรอายุ 15 ปีขึ้นไปทำงานในรอบปี จำแนกตามสถานภาพการทำงาน กลุ่มอายุ เพศ และเขตการปกครอง (ต่อ)

Table 16 Usually economically active population 15 years of age and over by work status, age group, sex and area (Contd.)

กลุ่มอายุ เพศ และเขตการปกครอง	รวม Total	สถานภาพการทำงาน Work status								Age group, sex and area
		นายจ้าง Employer	ผู้ประกอบการ ธุรกิจส่วนตัว โดยไม่มีลูกจ้าง Own account worker	ผู้ช่วยธุรกิจ ในครัวเรือน โดยไม่ได้รับค่าจ้าง Unpaid family worker	ลูกจ้าง Employee	สมาชิกของ การรวมกลุ่ม Member of producer's cooperatives	ไม่ทราบ Unknown	รัฐบาล Government employee	รัฐวิสาหกิจ Government enterprise	
หญิง	158,988	1,081	32,145	16,213	8,589	601	99,368	698	291	Female
15 - 19	4,347	8	436	278	50	6	3,534	13	21	15 - 19
20 - 24	15,335	38	996	903	534	49	12,746	48	21	20 - 24
25 - 29	24,368	73	1,354	1,137	1,317	129	20,269	58	30	25 - 29
30 - 34	23,643	96	1,910	1,327	1,227	80	18,916	42	47	30 - 34
35 - 39	20,543	151	2,659	1,672	1,173	93	14,716	43	37	35 - 39
40 - 44	19,490	180	3,997	2,270	1,026	92	11,833	66	27	40 - 44
45 - 49	16,863	200	4,636	2,175	1,260	76	8,454	38	24	45 - 49
50 - 54	12,345	119	4,798	1,852	1,173	50	4,303	32	18	50 - 54
55 - 59	8,842	114	3,809	1,626	633	22	2,605	21	12	55 - 59
60 - 64	5,806	50	3,026	1,262	135	4	1,197	92	39	60 - 64
65 - 69	3,902	22	2,358	854	47	1	517	96	7	65 - 69
70 ขึ้นไป	3,506	29	2,166	857	15	-	279	151	9	70 and over

ตารางที่ 17 ประชากร จำแนกตามสถานที่เกิด เพศ และเขตการปกครอง

Table 17 Population by place of birth, sex and area

สถานที่เกิด	ประชากร Population			ในเขตเทศบาล Municipal area			นอกเขตเทศบาล Non-municipal area			Place of birth
	รวม	ชาย	หญิง	รวม	ชาย	หญิง	รวม	ชาย	หญิง	
	Total	Male	Female	Total	Male	Female	Total	Male	Female	
รวมยอด	870,671	422,652	448,019	365,736	173,255	192,481	504,935	249,397	255,538	Total
เกิดในประเทศ	828,548	399,556	428,993	338,545	158,655	179,891	490,003	240,901	249,102	Native Born
กรุงเทพมหานคร	19,731	10,237	9,494	9,050	4,682	4,369	10,681	5,556	5,125	Bangkok Metropolis
กาญจนบุรี	1,585	814	771	790	366	424	795	448	347	Kanchanaburi
จันทบุรี	484	244	240	248	132	116	236	112	124	Chanthaburi
ฉะเชิงเทรา	873	417	456	455	208	247	418	208	209	Chachoengsao
ชลบุรี	1,405	705	699	708	352	356	696	353	343	Chon Buri
ชัยนาท	3,324	1,598	1,726	1,728	805	923	1,596	793	803	Chai Nat
ตราด	257	113	145	159	72	87	98	40	58	Trat
นครนายก	1,237	553	684	630	251	379	607	302	305	Nakhon Nayok
นครปฐม	1,440	751	689	717	356	361	723	395	328	Nakhon Pathom
นนทบุรี	2,527	1,344	1,183	1,103	576	527	1,425	768	656	Nonthaburi
ปทุมธานี	7,167	3,666	3,501	2,840	1,370	1,471	4,327	2,297	2,030	Pathum Thani
ประจวบคีรีขันธ์	429	231	198	243	123	120	186	108	78	Prachuap Khiri Khan
ปราจีนบุรี	2,173	1,039	1,134	1,091	516	575	1,082	523	559	Prachin Buri
พระนครศรีอยุธยา	662,880	319,355	343,525	259,111	121,373	137,738	403,769	197,982	205,787	Phra Nakhon Si Ayutthaya
เพชรบุรี	499	248	251	269	139	130	231	109	122	Phetchaburi
ระยอง	459	233	225	239	127	112	219	106	113	Rayong
ราชบุรี	1,166	597	569	560	277	283	606	319	286	Ratchaburi
ลพบุรี	6,869	3,237	3,631	3,064	1,342	1,722	3,805	1,896	1,909	Lop Buri
สมุทรปราการ	2,146	1,213	933	986	555	431	1,161	658	502	Samut Prakarn

ตารางที่ 17 ประชากร จำแนกตามสถานที่เกิด เพศ และเขตการปกครอง (ต่อ)

Table 17 Population by place of birth, sex and area (Contd.)

สถานที่เกิด	ประชากร Population			ในเขตเทศบาล Municipal area			นอกเขตเทศบาล Non-municipal area			Place of birth
	รวม	ชาย	หญิง	รวม	ชาย	หญิง	รวม	ชาย	หญิง	
	Total	Male	Female	Total	Male	Female	Total	Male	Female	
สมุทรสงคราม	325	147	178	176	80	96	149	67	81	Samut Songkhram
สมุทรสาคร	633	344	289	328	184	145	305	161	144	Samut Sakhon
สระแก้ว	88	53	35	42	25	18	46	28	18	Sa Kaeo
สระบุรี	7,327	3,506	3,821	3,193	1,457	1,735	4,134	2,049	2,086	Saraburi
สิงห์บุรี	2,572	1,233	1,339	1,181	517	664	1,392	716	675	Sing Buri
สุพรรณบุรี	5,657	2,742	2,915	2,850	1,346	1,504	2,808	1,396	1,412	Suphanburi
อ่างทอง	7,811	3,893	3,918	3,055	1,456	1,599	4,756	2,437	2,319	Ang Thong
กำแพงเพชร	2,795	1,306	1,489	1,372	631	741	1,423	675	749	Kamphaeng Phet
เชียงใหม่	1,821	796	1,024	915	362	553	906	434	471	Chiang Rai
เชียงใหม่	1,163	536	627	557	238	319	606	298	308	Chiang Mai
ตาก	998	484	515	471	241	230	528	243	285	Tak
นครสวรรค์	6,175	2,900	3,276	2,906	1,296	1,610	3,270	1,604	1,666	Nakhon Sawan
น่าน	1,042	503	540	502	230	272	540	272	268	Nan
พะเยา	745	375	371	376	187	189	369	187	182	Phayao
พิจิตร	3,264	1,456	1,808	1,605	715	890	1,659	741	918	Phichit
พิษณุโลก	3,341	1,608	1,733	1,733	807	926	1,608	801	808	Phitsanulok
เพชรบูรณ์	3,613	1,705	1,908	1,655	758	898	1,957	947	1,010	Phetchabun
แพร่	1,120	529	591	507	241	266	613	288	325	Phrae
แม่ฮ่องสอน	156	76	80	71	36	35	85	40	45	Mae Hong Son
ลำปาง	1,381	621	760	693	308	386	688	313	374	Lampang
ลำพูน	383	170	213	228	98	130	154	71	83	Lamphun

ตารางที่ 17 ประชากร จำแนกตามสถานที่เกิด เพศ และเขตการปกครอง (ต่อ)

Table 17 Population by place of birth, sex and area (Contd.)

สถานที่เกิด	ประชากร Population			ในเขตเทศบาล Municipal area			นอกเขตเทศบาล Non-municipal area			Place of birth
	รวม	ชาย	หญิง	รวม	ชาย	หญิง	รวม	ชาย	หญิง	
	Total	Male	Female	Total	Male	Female	Total	Male	Female	
สุโขทัย	2,328	1,096	1,232	1,190	559	631	1,138	537	601	Sukhothai
อุดรดิตถ์	1,719	806	913	909	408	501	810	398	412	Uttaradit
อุทัยธานี	1,640	804	837	796	351	445	845	453	392	Uthai Thani
กาฬสินธุ์	1,796	829	967	861	403	458	935	426	509	Kalasin
ขอนแก่น	4,582	2,188	2,395	2,269	1,023	1,246	2,314	1,165	1,148	Khon kaen
ชัยภูมิ	3,790	1,607	2,183	1,938	769	1,169	1,852	838	1,014	Chaiyaphum
นครพนม	1,368	550	818	720	288	432	649	262	386	Nakhon phanom
นครราชสีมา	7,440	3,476	3,964	3,898	1,751	2,147	3,542	1,725	1,817	Nakhon Ratchasima
บุรีรัมย์	3,406	1,590	1,816	1,594	741	853	1,812	849	963	Buri Ram
มหาสารคาม	2,058	1,013	1,045	990	493	497	1,068	520	548	Maha Sarakham
มุกดาหาร	594	262	332	279	119	160	316	143	173	Mukdahan
ยโสธร	918	417	500	502	207	295	416	210	206	Yasothon
ร้อยเอ็ด	2,556	1,189	1,367	1,310	605	704	1,246	584	663	Roi Et
เลย	1,310	641	669	669	315	354	641	326	315	Loei
ศรีสะเกษ	3,039	1,503	1,536	1,557	751	806	1,482	753	730	Si Sa Ket
สกลนคร	2,400	1,075	1,324	1,207	513	694	1,192	562	630	Sakon Nakhon
สุรินทร์	3,558	1,678	1,879	1,703	855	848	1,855	824	1,031	Surin
หนองคาย	1,822	872	950	996	466	530	826	406	420	Nong Khai
อุดรธานี	4,083	2,024	2,059	2,046	973	1,073	2,037	1,051	986	Udon Thani
อุบลราชธานี	4,637	2,152	2,484	2,286	1,053	1,233	2,351	1,099	1,252	Ubon Ratchathani
หนองบัวลำภู	48	31	16	31	20	11	17	12	5	Nong Bua Lamphu

ตารางที่ 17 ประชากร จำแนกตามสถานที่เกิด เพศ และเขตการปกครอง (ต่อ)

Table 17 Population by place of birth, sex and area (Contd.)

สถานที่เกิด	ประชากร Population			ในเขตเทศบาล Municipal area			นอกเขตเทศบาล Non-municipal area			Place of birth
	รวม	ชาย	หญิง	รวม	ชาย	หญิง	รวม	ชาย	หญิง	
	Total	Male	Female	Total	Male	Female	Total	Male	Female	
อำนาจเจริญ	32	17	15	21	10	11	11	8	3	Amnat Charoen
กระบี่	145	81	64	87	52	35	58	29	30	Krabi
ชุมพร	369	153	217	211	81	130	159	72	87	Chumphon
ตรัง	255	123	132	116	59	57	139	64	75	Trang
นครศรีธรรมราช	1,291	637	655	709	342	366	583	294	288	Nakhon Si Thammarat
นราธิวาส	134	71	64	72	37	34	63	33	29	Narathiwat
ปัตตานี	119	58	61	53	24	29	66	34	32	Pattani
พังงา	162	95	67	93	60	33	69	34	35	Phangnga
พัทลุง	353	175	177	200	97	103	152	78	74	Phatthalung
ภูเก็ต	122	64	58	64	38	26	57	25	32	Phuket
ยะลา	168	93	75	101	53	47	68	40	28	Yala
ระนอง	121	48	72	72	25	47	48	23	25	Ranong
สงขลา	510	267	243	301	149	153	209	118	91	Songkhla
สตูล	95	55	40	46	24	22	49	31	18	Satun
สุราษฎร์ธานี	469	211	258	214	89	125	255	122	133	Surat Thani
ไม่ทราบจังหวัด	48	24	24	26	13	13	22	10	12	Unknown province
เกิดต่างประเทศ	19,527	11,762	7,765	9,838	6,125	3,713	9,690	5,637	4,053	Foreign Born
อื่น ๆ	21	18	3	6	5	2	15	14	1	Others
ไม่ทราบประเทศ	18	14	4	-	-	-	18	14	4	Unknown country
ไม่ทราบ	22,595	11,334	11,261	17,352	8,475	8,878	5,243	2,860	2,383	Unknown

ตารางที่ 18 ประชากร จำแนกตามลักษณะการย้ายถิ่น เพศ และเขตการปกครอง

Table 18 Population by migrated, sex and area

ลักษณะการย้ายถิ่น	ประชากร Population			ในเขตเทศบาล Municipal area			นอกเขตเทศบาล Non-municipal area			Migration
	รวม	ชาย	หญิง	รวม	ชาย	หญิง	รวม	ชาย	หญิง	
	Total	Male	Female	Total	Male	Female	Total	Male	Female	
รวมยอด	870,671	422,652	448,019	365,736	173,255	192,481	504,935	249,397	255,538	Total
ผู้ที่อาศัยอยู่ในจังหวัดที่เกิดใน พ.ศ. 2553	662,880	319,355	343,525	259,111	121,373	137,738	403,769	197,982	205,787	Living in province of birth in 2010
ไม่เคยย้ายถิ่นตั้งแต่ พ.ศ. 2548	645,959	310,084	335,875	252,986	118,460	134,526	392,973	191,624	201,349	Has not migrated since 2005
ย้ายถิ่นตั้งแต่ พ.ศ. 2548	16,921	9,271	7,650	6,125	2,913	3,212	10,796	6,358	4,438	Migrated since 2005
ย้ายภายในจังหวัด	11,102	6,445	4,658	4,065	1,906	2,159	7,037	4,538	2,499	Migrated within province
ย้ายมาจากจังหวัดอื่น	2,758	1,365	1,393	1,185	575	610	1,573	790	783	Migrated from other province
ย้ายมาจากต่างประเทศ	24	16	8	10	8	2	14	8	5	Migrated from abroad
ไม่ทราบว่าย้ายมาจากไหน	3,037	1,446	1,591	865	424	441	2,172	1,022	1,151	Migrated from unknown
ไม่ทราบว่าย้ายถิ่นหรือไม่	-	-	-	-	-	-	-	-	-	Unknown
ผู้ที่ไม่อาศัยอยู่ในจังหวัดที่เกิดใน พ.ศ. 2553	165,620	80,177	85,443	79,408	37,268	42,140	86,212	42,909	43,303	Not living in province of birth in 2010
ไม่เคยย้ายถิ่นตั้งแต่ พ.ศ. 2548	108,095	52,374	55,721	53,570	25,032	28,537	54,526	27,342	27,184	Has not migrated since 2005
ย้ายถิ่นตั้งแต่ พ.ศ. 2548	57,525	27,802	29,722	25,838	12,236	13,603	31,686	15,567	16,120	Migrated since 2005
ย้ายภายในจังหวัด	6,304	3,027	3,277	3,128	1,378	1,750	3,176	1,649	1,526	Migrated within province
ย้ายมาจากจังหวัดที่เกิด	41,479	20,025	21,455	17,408	8,359	9,049	24,071	11,666	12,405	Migrated from province of birth
ย้ายมาจากจังหวัดอื่น	9,713	4,734	4,979	5,290	2,494	2,796	4,423	2,241	2,183	Migrated from other province
ย้ายมาจากต่างประเทศ	28	16	12	12	5	7	16	11	5	Migrated from abroad
ไม่ทราบว่าย้ายมาจากไหน	-	-	-	-	-	-	-	-	-	Migrated from unknown
ไม่ทราบว่าย้ายถิ่นหรือไม่	-	-	-	-	-	-	-	-	-	Unknown
ไม่ทราบจังหวัดที่เกิด	48	24	24	26	13	13	22	10	12	Unknown province of birth
เกิดต่างประเทศ	19,527	11,762	7,765	9,838	6,125	3,713	9,690	5,637	4,053	Foreign born
ไม่ทราบ	22,595	11,334	11,261	17,352	8,475	8,878	5,243	2,860	2,383	Unknown

ตารางที่ 19 ประชากรที่ย้ายถิ่นภายใน 5 ปี จำแนกตามสถานที่อยู่ก่อนย้าย กลุ่มอายุ และเพศ

Table 19 Population who migrated within previous five years by previous place of residence, age group and sex

สถานที่อยู่ก่อนย้าย และเพศ	รวม Total	กลุ่มอายุ Age group											Previous place of residence and sex
		0 - 4	5 - 9	10 - 14	15 - 19	20 - 24	25 - 29	30 - 39	40 - 49	50 - 59	60 - 69	70 ขึ้นไป and over	
รวมยอด	870,671	44,291	42,041	49,795	55,384	67,574	92,775	175,344	142,079	93,641	54,594	53,154	Total
ยอดรวมผู้ย้ายถิ่น	82,565	2,804	2,243	2,314	6,006	13,516	17,905	22,225	9,488	3,896	1,435	733	Total migrants
ส่วนร้อยละ	9.5	6.3	5.3	4.6	10.8	20.0	19.3	12.7	6.7	4.2	2.6	1.4	Percent
ย้ายภายในจังหวัด	17,880	689	622	669	1,052	2,719	3,238	4,840	2,448	1,023	371	210	Migrated within province
เขตการปกครอง	17,880	689	622	669	1,052	2,719	3,238	4,840	2,448	1,023	371	210	Area
จากในเขตเทศบาล	8,094	346	315	358	444	1,124	1,358	2,141	1,185	507	203	113	From municipal area
จากนอกเขตเทศบาล	9,078	289	275	277	558	1,532	1,768	2,553	1,136	455	146	89	From non-municipal area
ไม่ทราบเขต	707	54	33	34	49	63	112	146	127	61	22	8	Unknown area
อำเภอ	17,880	689	622	669	1,052	2,719	3,238	4,840	2,448	1,023	371	210	Amphoe
อำเภอเดียวกัน	8,450	348	356	355	507	1,478	1,275	2,108	1,199	503	203	120	Within amphoe
ต่างอำเภอ	9,428	341	267	314	545	1,241	1,963	2,732	1,248	520	168	89	Different amphoe
ไม่ทราบอำเภอ	1	-	-	-	-	-	-	-	1	-	-	-	Unknown amphoe
ย้ายมาจากจังหวัดอื่น	53,245	1,320	1,367	1,419	4,298	9,109	12,386	13,976	5,747	2,397	871	355	Migrated from other province
จากในเขตเทศบาล	20,776	647	647	619	1,450	2,900	4,265	5,748	2,734	1,145	437	185	From municipal area
จากนอกเขตเทศบาล	29,187	571	621	644	2,607	5,668	7,407	7,445	2,631	1,095	356	142	From non-municipal area
ไม่ทราบเขต	3,282	103	100	156	242	541	714	783	381	157	78	28	Unknown area
ย้ายมาจากจังหวัด	53,245	1,320	1,367	1,419	4,298	9,109	12,386	13,976	5,747	2,397	871	355	Migrated from province
กรุงเทพมหานคร	5,831	208	213	173	424	695	1,069	1,487	817	433	224	89	Bangkok Metropolis
กาญจนบุรี	556	20	14	16	56	94	115	149	50	38	4	-	Kanchanaburi
จันทบุรี	158	6	7	7	9	19	34	42	24	3	2	4	Chanthaburi
ฉะเชิงเทรา	211	4	9	11	18	23	41	58	26	15	2	3	Chachoengsao
ชลบุรี	529	30	15	18	37	71	89	155	69	27	12	7	Chon Buri
ชัยนาท	966	13	9	27	63	177	230	282	97	48	16	4	Chai Nat
ตราด	56	3	2	2	6	15	11	8	7	2	-	-	Trat
นครนายก	344	8	9	16	42	52	66	82	39	17	4	9	Nakhon Nayok

ตารางที่ 19 ประชากรที่ย้ายถิ่นภายใน 5 ปี จำแนกตามสถานที่อยู่ก่อนย้าย กลุ่มอายุ และเพศ (ต่อ)

Table 19 Population who migrated within previous five years by previous place of residence, age group and sex (Contd.)

สถานที่อยู่ก่อนย้าย และเพศ	รวม Total	กลุ่มอายุ Age group											Previous place of residence and sex
		0 - 4	5 - 9	10 - 14	15 - 19	20 - 24	25 - 29	30 - 39	40 - 49	50 - 59	60 - 69	70 ขึ้นไป and over	
นครปฐม	392	8	22	17	30	36	75	113	52	29	7	3	Nakhon Pathom
นนทบุรี	757	31	19	36	48	96	118	183	118	65	34	11	Nonthaburi
ปทุมธานี	3,730	180	152	128	177	382	745	1,204	483	185	65	30	Pathum Thani
ประจวบคีรีขันธ์	110	3	3	9	5	19	15	28	19	8	1	-	Prachuap Khiri Khan
ปราจีนบุรี	329	12	9	14	22	41	53	85	51	22	14	7	Prachin Buri
พระนครศรีอยุธยา	-	-	-	-	-	-	-	-	-	-	-	-	Phra Nakhon Si Ayutthaya
เพชรบุรี	155	2	-	5	8	22	35	53	23	7	1	-	Phetchaburi
ระยอง	179	5	4	12	8	28	33	59	19	8	2	1	Rayong
ราชบุรี	301	7	13	15	26	31	67	83	28	24	8	-	Ratchaburi
ลพบุรี	2,169	48	50	41	136	391	604	588	192	77	32	10	Lop Buri
สมุทรปราการ	1,028	39	32	31	48	164	209	250	143	71	31	10	Samut Prakarn
สมุทรสงคราม	77	2	1	1	5	15	16	15	11	7	1	3	Samut Songkhram
สมุทรสาคร	194	7	7	15	16	21	36	44	31	15	-	2	Samut Sakhon
สระแก้ว	315	5	9	6	26	78	80	78	25	7	1	-	Sa Kaeo
สระบุรี	1,822	52	64	51	103	315	401	472	207	106	32	19	Saraburi
สิงห์บุรี	724	13	5	15	40	135	201	193	77	33	9	4	Sing Buri
สุพรรณบุรี	1,762	52	47	35	109	318	395	464	217	82	27	17	Suphanburi
อ่างทอง	1,898	51	57	57	128	323	422	523	215	81	24	17	Ang Thong
กำแพงเพชร	932	20	20	22	75	182	202	222	130	42	13	6	Kamphaeng Phet
เชียงใหม่	630	9	38	19	45	121	164	148	60	26	1	1	Chiang Rai
เชียงใหม่	445	9	10	15	77	63	81	112	47	18	11	4	Chiang Mai
ตาก	413	15	11	8	26	90	96	101	43	15	8	1	Tak
นครสวรรค์	1,901	38	55	26	139	335	488	497	199	78	29	19	Nakhon Sawan
น่าน	354	10	2	7	26	84	96	96	21	4	7	1	Nan
พะเยา	242	2	5	3	14	58	68	57	22	12	-	-	Phayao
พิจิตร	947	14	23	29	60	170	243	249	96	42	16	6	Phichit

ตารางที่ 19 ประชากรที่ย้ายถิ่นภายใน 5 ปี จำแนกตามสถานที่อยู่ก่อนย้าย กลุ่มอายุ และเพศ (ต่อ)

Table 19 Population who migrated within previous five years by previous place of residence, age group and sex (Contd.)

สถานที่อยู่ก่อนย้าย และเพศ	รวม Total	กลุ่มอายุ Age group											Previous place of residence and sex
		0 - 4	5 - 9	10 - 14	15 - 19	20 - 24	25 - 29	30 - 39	40 - 49	50 - 59	60 - 69	70 ขึ้นไป and over	
พิษณุโลก	1,109	31	27	27	65	199	322	285	97	40	10	7	Phitsanulok
เพชรบูรณ์	1,291	32	25	30	87	256	360	322	107	54	16	3	Phetchabun
แพร่	362	1	7	3	15	66	112	114	23	16	4	1	Phrae
แม่ฮ่องสอน	67	-	-	2	14	22	12	12	4	-	-	-	Mae Hong Son
ลำปาง	380	5	10	4	18	71	114	119	29	10	1	-	Lampang
ลำพูน	91	1	2	1	5	16	24	34	5	3	-	-	Lamphun
สุโขทัย	730	9	15	11	39	135	203	205	75	25	11	2	Sukhothai
อุดรดิตถ์	544	11	24	11	33	104	128	155	43	25	7	2	Uttaradit
อุทัยธานี	585	14	11	17	42	96	173	151	58	17	4	2	Uthai Thani
กาฬสินธุ์	632	9	6	15	43	140	183	157	54	24	5	-	Kalasin
ขอนแก่น	1,501	31	29	41	121	338	355	375	142	50	14	6	Khon kaen
ชัยภูมิ	1,449	20	20	20	326	283	322	303	109	36	8	1	Chaiyaphum
นครพนม	495	12	7	8	50	136	115	121	32	15	-	-	Nakhon phanom
นครราชสีมา	2,142	41	42	57	138	395	558	560	232	77	35	9	Nakhon Ratchasima
บุรีรัมย์	1,135	16	23	41	116	207	268	278	129	48	7	3	Buri Ram
มหาสารคาม	712	11	15	10	53	139	194	190	72	19	7	2	Maha Sarakham
มุกดาหาร	217	2	-	3	12	60	59	59	19	1	1	-	Mukdahan
ยโสธร	461	6	5	9	98	71	99	109	44	18	4	-	Yasothon
ร้อยเอ็ด	797	9	14	27	93	149	187	211	79	24	7	-	Roi Et
เลย	502	6	11	11	42	82	134	149	51	9	8	-	Loei
ศรีสะเกษ	1,011	19	16	31	93	226	253	243	88	30	11	1	Si Sa Ket
สกลนคร	845	18	8	28	66	183	230	205	62	35	9	1	Sakon Nakhon
สุรินทร์	1,282	21	16	16	297	227	266	297	101	28	8	6	Surin
หนองคาย	598	7	10	16	52	112	157	149	61	24	8	3	Nong Khai
อุดรธานี	1,140	25	24	27	96	224	313	290	96	34	9	2	Udon Thani
อุบลราชธานี	1,135	16	30	25	105	221	303	299	93	33	11	1	Ubon Ratchathani

ตารางที่ 19 ประชากรที่ย้ายถิ่นภายใน 5 ปี จำแนกตามสถานที่อยู่ก่อนย้าย กลุ่มอายุ และเพศ (ต่อ)

Table 19 Population who migrated within previous five years by previous place of residence, age group and sex (Contd.)

สถานที่อยู่ก่อนย้าย และเพศ	รวม Total	กลุ่มอายุ Age group											Previous place of residence and sex
		0 - 4	5 - 9	10 - 14	15 - 19	20 - 24	25 - 29	30 - 39	40 - 49	50 - 59	60 - 69	70 ขึ้นไป and over	
หนองบัวลำภู	367	5	9	8	43	85	84	86	39	8	-	-	Nong Bua Lamphu
อำนาจเจริญ	279	1	7	5	18	67	65	80	24	9	3	-	Amnat Charoen
กระบี่	17	-	-	-	2	2	9	1	2	-	-	-	Krabi
ชุมพร	84	-	1	1	3	17	19	21	16	3	2	-	Chumphon
ตรัง	44	-	-	1	1	6	9	12	11	2	1	1	Trang
นครศรีธรรมราช	235	-	4	9	20	35	54	63	30	10	6	5	Nakhon Si Thammarat
นราธิวาส	30	-	2	-	4	5	8	4	8	-	-	-	Narathiwat
ปัตตานี	29	-	1	2	3	5	5	3	7	2	-	-	Pattani
พังงา	33	3	-	-	2	5	7	9	2	2	1	1	Phangnga
พัทลุง	87	-	2	2	6	10	25	28	6	6	3	-	Phatthalung
ภูเก็ต	35	2	2	1	5	6	3	10	2	2	-	1	Phuket
ยะลา	34	-	1	-	6	10	8	7	1	1	-	-	Yala
ระนอง	29	1	1	2	-	4	8	7	5	-	-	-	Ranong
สงขลา	115	4	3	2	6	15	26	37	12	5	3	-	Songkhla
สตูล	20	-	-	-	1	7	3	5	1	2	1	-	Satun
สุราษฎร์ธานี	138	7	5	10	12	14	17	37	24	1	7	6	Surat Thani
ไม่ทราบจังหวัด	1	-	-	-	-	-	-	1	-	-	-	-	Unknown province
ย้ายมาจากต่างประเทศ	5,194	53	26	35	398	1,254	1,301	1,545	426	96	32	30	Migrated from foreign country
ทวีปเอเชีย	5,053	53	26	32	397	1,249	1,284	1,482	408	86	10	28	Asia
ทวีปอเมริกา	43	-	-	3	-	2	1	15	4	3	14	2	America
ทวีปยุโรป	76	-	-	-	-	-	6	40	14	7	8	-	Europe
ทวีปออสเตรเลีย/แปซิฟิก	2	-	-	-	-	-	1	1	-	-	-	-	Australia/Pacific
ทวีปแอฟริกา	5	-	-	-	-	-	5	-	-	-	-	-	Africa
อื่น ๆ	16	-	-	-	1	3	5	8	-	-	-	-	Others
ไม่ทราบประเทศ	-	-	-	-	-	-	-	-	-	-	-	-	Unknown country
ไม่ทราบ	6,246	743	228	192	258	435	980	1,864	868	380	161	139	Unknown

ตารางที่ 19 ประชากรที่ย้ายถิ่นภายใน 5 ปี จำแนกตามสถานที่อยู่ก่อนย้าย กลุ่มอายุ และเพศ (ต่อ)

Table 19 Population who migrated within previous five years by previous place of residence, age group and sex (Contd.)

สถานที่อยู่ก่อนย้าย และเพศ	รวม Total	กลุ่มอายุ Age group											Previous place of residence and sex
		0 - 4	5 - 9	10 - 14	15 - 19	20 - 24	25 - 29	30 - 39	40 - 49	50 - 59	60 - 69	70 ขึ้นไป and over	
ชาย	422,652	22,541	21,551	25,754	27,739	32,557	44,842	87,362	70,216	44,034	24,203	21,854	Male
ยอดรวมผู้ย้ายถิ่น	40,944	1,448	1,107	1,237	2,475	6,246	8,763	11,509	5,180	1,973	724	284	Total migrants
ส่วนร้อย	9.7	6.4	5.1	4.8	8.9	19.2	19.5	13.2	7.4	4.5	3.0	1.3	Percent
ย้ายภายในจังหวัด	9,759	355	299	352	588	1,806	1,800	2,512	1,271	492	187	98	Migrated within province
เขตการปกครอง	9,759	355	299	352	588	1,806	1,800	2,512	1,271	492	187	98	Area
จากในเขตเทศบาล	4,203	170	152	184	233	729	699	1,044	609	233	99	51	From municipal area
จากนอกเขตเทศบาล	5,199	152	128	148	331	1,050	1,048	1,394	594	235	77	42	From non-municipal area
ไม่ทราบเขต	358	33	19	20	24	27	53	74	68	24	11	5	Unknown area
อำเภอ	9,759	355	299	352	588	1,806	1,800	2,512	1,271	492	187	98	Amphoe
อำเภอเดียวกัน	4,629	185	168	179	276	1,072	699	1,022	625	233	110	62	Within amphoe
ต่างอำเภอ	5,130	170	131	174	312	734	1,101	1,490	645	259	77	36	Different amphoe
ไม่ทราบอำเภอ	1	-	-	-	-	-	-	-	1	-	-	-	Unknown amphoe
ย้ายมาจากจังหวัดอื่น	25,779	674	684	766	1,631	3,797	5,976	7,319	3,147	1,223	426	135	Migrated from other province
จากในเขตเทศบาล	10,340	334	312	305	579	1,251	2,107	3,097	1,504	572	208	71	From municipal area
จากนอกเขตเทศบาล	13,835	289	333	351	929	2,336	3,543	3,817	1,440	568	176	55	From non-municipal area
ไม่ทราบเขต	1,604	52	40	110	124	211	327	405	203	83	41	9	Unknown area
ย้ายมาจากจังหวัด	25,779	674	684	766	1,631	3,797	5,976	7,319	3,147	1,223	426	135	Migrated from province
กรุงเทพมหานคร	3,145	108	94	92	130	306	619	914	494	235	115	39	Bangkok Metropolis
กาญจนบุรี	289	12	8	9	28	33	53	93	28	23	3	-	Kanchanaburi
จันทบุรี	85	3	1	4	4	10	16	31	11	2	-	2	Chanthaburi
ฉะเชิงเทรา	99	4	5	4	8	9	14	29	11	12	2	-	Chachoengsao
ชลบุรี	265	18	9	8	16	30	43	85	36	8	10	3	Chon Buri
ชัยนาท	475	5	8	11	24	72	112	155	53	26	5	3	Chai Nat
ตราด	24	-	1	-	3	5	3	3	6	2	-	-	Trat
นครนายก	133	3	2	8	7	17	23	41	21	7	3	3	Nakhon Nayok

ตารางที่ 19 ประชากรที่ย้ายถิ่นภายใน 5 ปี จำแนกตามสถานที่อยู่ก่อนย้าย กลุ่มอายุ และเพศ (ต่อ)

Table 19 Population who migrated within previous five years by previous place of residence, age group and sex (Contd.)

สถานที่อยู่ก่อนย้าย และเพศ	รวม Total	กลุ่มอายุ Age group											Previous place of residence and sex
		0 - 4	5 - 9	10 - 14	15 - 19	20 - 24	25 - 29	30 - 39	40 - 49	50 - 59	60 - 69	70 ขึ้นไป and over	
นครปฐม	181	3	12	6	13	13	34	57	26	10	4	2	Nakhon Pathom
นนทบุรี	433	17	11	19	17	66	69	118	60	32	18	6	Nonthaburi
ปทุมธานี	1,772	88	83	68	67	166	316	588	263	89	32	13	Pathum Thani
ประจวบคีรีขันธ์	62	3	1	8	3	7	9	17	10	5	-	-	Prachuap Khiri Khan
ปราจีนบุรี	167	5	6	7	11	19	25	42	30	12	6	3	Prachin Buri
พระนครศรีอยุธยา	-	-	-	-	-	-	-	-	-	-	-	-	Phra Nakhon Si Ayutthaya
เพชรบุรี	77	1	-	2	4	7	18	29	11	4	-	-	Phetchaburi
ระยอง	87	4	1	8	4	9	13	33	9	3	1	1	Rayong
ราชบุรี	151	5	4	8	12	11	40	39	19	10	5	-	Ratchaburi
ลพบุรี	1,004	22	24	20	61	151	287	297	98	34	10	-	Lop Buri
สมุทรปราการ	619	18	5	17	25	111	139	153	87	41	20	3	Samut Prakarn
สมุทรสงคราม	28	1	1	1	1	3	6	9	4	3	-	-	Samut Songkhram
สมุทรสาคร	103	3	-	7	9	8	19	26	15	13	-	2	Samut Sakhon
สระแก้ว	156	4	3	3	14	35	37	43	12	4	1	-	Sa Kaeo
สระบุรี	830	23	34	25	47	122	185	216	110	43	16	9	Saraburi
สิงห์บุรี	336	7	3	6	18	58	97	98	28	18	4	-	Sing Buri
สุพรรณบุรี	819	30	27	19	40	129	175	222	119	37	16	5	Suphanburi
อ่างทอง	829	17	19	30	48	117	195	249	102	38	10	3	Ang Thong
กำแพงเพชร	441	15	15	13	34	63	92	113	61	27	7	2	Kamphaeng Phet
เชียงใหม่	307	5	19	8	23	54	78	74	33	13	-	-	Chiang Rai
เชียงใหม่	202	6	6	2	30	33	34	54	21	9	7	-	Chiang Mai
ตาก	202	6	8	3	10	29	50	57	23	11	5	-	Tak
นครสวรรค์	895	23	27	17	62	122	239	248	104	36	11	7	Nakhon Sawan
น่าน	197	4	2	3	15	50	50	53	12	3	2	1	Nan
พะเยา	126	2	1	-	7	25	46	29	11	5	-	-	Phayao
พิจิตร	437	5	12	15	27	66	103	121	53	22	10	4	Phichit

ตารางที่ 19 ประชากรที่ย้ายถิ่นภายใน 5 ปี จำแนกตามสถานที่อยู่ก่อนย้าย กลุ่มอายุ และเพศ (ต่อ)

Table 19 Population who migrated within previous five years by previous place of residence, age group and sex (Contd.)

สถานที่อยู่ก่อนย้าย และเพศ	รวม Total	กลุ่มอายุ Age group											Previous place of residence and sex
		0 - 4	5 - 9	10 - 14	15 - 19	20 - 24	25 - 29	30 - 39	40 - 49	50 - 59	60 - 69	70 ขึ้นไป and over	
พิษณุโลก	547	20	16	10	33	77	161	150	53	21	5	1	Phitsanulok
เพชรบูรณ์	623	20	11	9	44	112	183	148	59	30	8	1	Phetchabun
แพร่	178	1	6	3	7	27	53	58	15	7	1	1	Phrae
แม่ฮ่องสอน	37	-	-	2	6	11	8	6	4	-	-	-	Mae Hong Son
ลำปาง	185	3	4	2	11	31	54	58	18	3	-	-	Lampang
ลำพูน	40	-	1	1	2	5	9	17	2	2	-	-	Lamphun
สุโขทัย	352	4	11	6	16	51	108	104	36	12	3	-	Sukhothai
อุดรดิตถ์	282	8	16	7	20	43	66	82	22	16	2	-	Uttaradit
อุทัยธานี	297	6	7	10	17	45	89	71	36	12	3	2	Uthai Thani
กาฬสินธุ์	304	7	1	6	17	56	92	83	29	10	2	-	Kalasin
ขอนแก่น	746	14	14	33	61	176	153	183	82	26	4	1	Khon kaen
ชัยภูมิ	562	11	8	12	43	108	144	146	67	20	4	-	Chaiyaphum
นครพนม	211	10	2	4	21	45	49	57	16	8	-	-	Nakhon phanom
นครราชสีมา	1,031	19	25	27	63	166	263	295	117	36	18	3	Nakhon Ratchasima
บุรีรัมย์	523	10	12	30	50	74	109	138	76	22	1	1	Buri Ram
มหาสารคาม	348	9	9	7	26	60	80	106	36	11	3	1	Maha Sarakham
มุกดาหาร	93	1	-	2	9	16	27	27	10	1	-	-	Mukdahan
ยโสธร	179	3	2	8	14	22	46	55	19	9	2	-	Yasothon
ร้อยเอ็ด	385	2	6	20	38	64	83	109	50	10	5	-	Roi Et
เลย	241	5	9	4	17	31	56	84	28	4	4	-	Loei
ศรีสะเกษ	513	7	7	18	49	101	126	128	51	20	7	-	Si Sa Ket
สกลนคร	377	5	7	16	32	59	104	100	36	15	2	-	Sakon Nakhon
สุรินทร์	540	11	11	8	38	95	136	157	60	18	5	2	Surin
หนองคาย	302	4	3	14	21	47	78	86	31	15	2	1	Nong Khai
อุดรธานี	572	10	13	17	49	93	153	158	54	21	6	-	Udon Thani
อุบลราชธานี	563	8	15	15	41	103	148	158	60	12	4	1	Ubon Ratchathani

ตารางที่ 19 ประชากรที่ย้ายถิ่นภายใน 5 ปี จำแนกตามสถานที่อยู่ก่อนย้าย กลุ่มอายุ และเพศ (ต่อ)

Table 19 Population who migrated within previous five years by previous place of residence, age group and sex (Contd.)

สถานที่อยู่ก่อนย้าย และเพศ	รวม Total	กลุ่มอายุ Age group											Previous place of residence and sex
		0 - 4	5 - 9	10 - 14	15 - 19	20 - 24	25 - 29	30 - 39	40 - 49	50 - 59	60 - 69	70 ขึ้นไป and over	
หนองบัวลำภู	171	1	3	7	22	30	34	49	18	7	-	-	Nong Bua Lamphu
อำนาจเจริญ	138	-	4	1	7	35	27	41	17	6	2	-	Amnat Charoen
กระบี่	8	-	-	-	1	1	2	1	2	-	-	-	Krabi
ชุมพร	35	-	1	1	1	4	10	10	6	2	-	-	Chumphon
ตรัง	26	-	-	1	-	1	7	10	6	-	-	1	Trang
นครศรีธรรมราช	119	-	2	6	11	13	31	33	15	4	3	2	Nakhon Si Thammarat
นราธิวาส	15	-	1	-	2	1	1	4	7	-	-	-	Narathiwat
ปัตตานี	14	-	-	2	1	3	2	1	3	1	-	-	Pattani
พังงา	22	1	-	-	1	3	5	9	1	2	-	-	Phangnga
พัทลุง	45	-	1	2	2	7	11	16	2	3	1	-	Phatthalung
ภูเก็ต	19	-	-	-	5	2	2	7	2	1	-	-	Phuket
ยะลา	24	-	1	-	4	7	6	4	-	1	-	-	Yala
ระนอง	10	-	-	2	-	1	5	1	1	-	-	-	Ranong
สงขลา	58	2	1	-	5	9	13	19	7	-	2	-	Songkhla
สตูล	9	-	-	-	-	3	1	1	1	1	1	-	Satun
สุราษฎร์ธานี	62	1	2	5	4	7	3	21	13	-	2	3	Surat Thani
ไม่ทราบจังหวัด	-	-	-	-	-	-	-	-	-	-	-	-	Unknown province
ย้ายมาจากต่างประเทศ	2,523	36	20	25	131	471	617	856	262	71	24	11	Migrated from foreign country
ทวีปเอเชีย	2,404	36	20	24	131	466	604	801	245	60	8	10	Asia
ทวีปอเมริกา	33	-	-	1	-	2	-	15	4	3	7	2	America
ทวีปยุโรป	68	-	-	-	-	-	6	33	13	7	8	-	Europe
ทวีปออสเตรเลีย/แปซิฟิก	-	-	-	-	-	-	-	-	-	-	-	-	Australia/Pacific
ทวีปแอฟริกา	3	-	-	-	-	-	3	-	-	-	-	-	Africa
อื่น ๆ	15	-	-	-	-	3	5	8	-	-	-	-	Others
ไม่ทราบประเทศ	-	-	-	-	-	-	-	-	-	-	-	-	Unknown country
ไม่ทราบ	2,883	383	103	93	125	172	370	822	500	188	87	41	Unknown

ตารางที่ 19 ประชากรที่ย้ายถิ่นภายใน 5 ปี จำแนกตามสถานที่อยู่ก่อนย้าย กลุ่มอายุ และเพศ (ต่อ)

Table 19 Population who migrated within previous five years by previous place of residence, age group and sex (Contd.)

สถานที่อยู่ก่อนย้าย และเพศ	รวม Total	กลุ่มอายุ Age group											Previous place of residence and sex
		0 - 4	5 - 9	10 - 14	15 - 19	20 - 24	25 - 29	30 - 39	40 - 49	50 - 59	60 - 69	70 ขึ้นไป and over	
หญิง	448,019	21,750	20,491	24,041	27,645	35,018	47,933	87,982	71,863	49,608	30,391	31,300	Female
ยอดรวมผู้ย้ายถิ่น	41,621	1,356	1,136	1,078	3,532	7,271	9,142	10,716	4,309	1,922	711	448	Total migrants
ส่วนร้อย	9.3	6.2	5.5	4.5	12.8	20.8	19.1	12.2	6.0	3.9	2.3	1.4	Percent
ย้ายภายในจังหวัด	8,120	333	323	317	464	914	1,438	2,328	1,177	532	184	112	Migrated within province
เขตการปกครอง	8,120	333	323	317	464	914	1,438	2,328	1,177	532	184	112	Area
จากในเขตเทศบาล	3,892	176	163	174	212	396	660	1,097	576	275	104	62	From municipal area
จากนอกเขตเทศบาล	3,879	137	147	130	227	482	720	1,159	542	220	69	47	From non-municipal area
ไม่ทราบเขต	349	20	14	14	26	36	59	72	59	37	11	3	Unknown area
อำเภอ	8,120	333	323	317	464	914	1,438	2,328	1,177	532	184	112	Amphoe
อำเภอเดียวกัน	3,822	163	188	176	231	406	576	1,086	574	270	93	58	Within amphoe
ต่างอำเภอ	4,299	170	136	141	233	508	862	1,242	602	262	90	53	Different amphoe
ไม่ทราบอำเภอ	-	-	-	-	-	-	-	-	-	-	-	-	Unknown amphoe
ย้ายมาจากจังหวัดอื่น	27,467	646	683	653	2,667	5,312	6,409	6,657	2,600	1,174	446	220	Migrated from other province
จากในเขตเทศบาล	10,436	313	335	314	871	1,649	2,157	2,650	1,230	573	229	114	From municipal area
จากนอกเขตเทศบาล	15,352	282	288	293	1,678	3,332	3,865	3,629	1,192	527	180	88	From non-municipal area
ไม่ทราบเขต	1,678	51	60	45	118	330	388	378	178	74	37	18	Unknown area
ย้ายมาจากจังหวัด	27,467	646	683	653	2,667	5,312	6,409	6,657	2,600	1,174	446	220	Migrated from province
กรุงเทพมหานคร	2,686	100	119	81	293	390	450	573	323	198	109	50	Bangkok Metropolis
กาญจนบุรี	267	8	7	7	27	61	62	55	23	16	1	-	Kanchanaburi
จันทบุรี	73	2	6	2	5	9	18	12	13	1	2	2	Chanthaburi
ฉะเชิงเทรา	112	-	3	7	10	14	28	28	15	4	-	3	Chachoengsao
ชลบุรี	264	12	6	11	22	41	46	70	33	19	2	3	Chon Buri
ชัยนาท	491	8	1	17	39	105	117	127	43	23	12	1	Chai Nat
ตราด	32	3	1	2	2	9	8	5	1	-	-	-	Trat
นครนายก	210	5	7	8	35	35	43	42	18	10	1	6	Nakhon Nayok

ตารางที่ 19 ประชากรที่ย้ายถิ่นภายใน 5 ปี จำแนกตามสถานที่อยู่ก่อนย้าย กลุ่มอายุ และเพศ (ต่อ)

Table 19 Population who migrated within previous five years by previous place of residence, age group and sex (Contd.)

สถานที่อยู่ก่อนย้าย และเพศ	รวม Total	กลุ่มอายุ Age group											Previous place of residence and sex
		0 - 4	5 - 9	10 - 14	15 - 19	20 - 24	25 - 29	30 - 39	40 - 49	50 - 59	60 - 69	70 ขึ้นไป and over	
นครปฐม	211	5	10	11	17	23	42	56	26	19	2	1	Nakhon Pathom
นนทบุรี	324	14	8	17	31	31	48	65	58	33	16	5	Nonthaburi
ปทุมธานี	1,958	92	69	60	109	216	429	616	220	97	32	17	Pathum Thani
ประจวบคีรีขันธ์	49	-	2	1	2	13	6	11	9	3	1	-	Prachuap Khiri Khan
ปราจีนบุรี	162	7	2	7	10	22	28	44	21	10	8	4	Prachin Buri
พระนครศรีอยุธยา	-	-	-	-	-	-	-	-	-	-	-	-	Phra Nakhon Si Ayutthaya
เพชรบุรี	78	1	-	2	4	14	18	24	12	2	1	-	Phetchaburi
ระยอง	92	1	2	5	3	19	20	26	10	5	1	-	Rayong
ราชบุรี	150	2	8	7	14	20	28	44	9	14	3	-	Ratchaburi
ลพบุรี	1,165	26	26	21	75	240	317	292	94	43	22	10	Lop Buri
สมุทรปราการ	409	21	27	14	22	53	71	97	55	30	11	7	Samut Prakarn
สมุทรสงคราม	49	1	-	-	4	12	10	6	7	5	1	3	Samut Songkhram
สมุทรสาคร	92	3	7	8	7	13	17	18	16	2	-	-	Samut Sakhon
สระแก้ว	159	1	6	4	11	43	44	36	13	2	-	-	Sa Kaeo
สระบุรี	992	28	31	26	56	193	217	256	97	62	16	10	Saraburi
สิงห์บุรี	387	6	1	9	22	77	104	95	49	16	5	4	Sing Buri
สุพรรณบุรี	943	22	20	16	69	189	220	243	97	44	11	12	Suphanburi
อ่างทอง	1,070	34	38	27	80	207	227	274	113	43	14	13	Ang Thong
กำแพงเพชร	491	5	6	9	41	119	110	110	69	15	6	3	Kamphaeng Phet
เชียงใหม่	323	4	19	11	22	67	86	74	26	13	1	1	Chiang Rai
เชียงใหม่	243	3	3	12	47	30	47	58	26	9	5	4	Chiang Mai
ตาก	211	8	4	5	16	61	46	44	20	3	2	1	Tak
นครสวรรค์	1,006	15	28	9	76	213	249	249	95	41	18	13	Nakhon Sawan
น่าน	158	6	-	5	12	34	46	42	9	1	5	-	Nan
พะเยา	116	-	3	3	7	34	22	28	11	8	-	-	Phayao
พิจิตร	509	9	10	14	33	105	140	127	43	20	6	3	Phichit

ตารางที่ 19 ประชากรที่ย้ายถิ่นภายใน 5 ปี จำแนกตามสถานที่อยู่ก่อนย้าย กลุ่มอายุ และเพศ (ต่อ)

Table 19 Population who migrated within previous five years by previous place of residence, age group and sex (Contd.)

สถานที่อยู่ก่อนย้าย และเพศ	รวม Total	กลุ่มอายุ Age group											Previous place of residence and sex
		0 - 4	5 - 9	10 - 14	15 - 19	20 - 24	25 - 29	30 - 39	40 - 49	50 - 59	60 - 69	70 ขึ้นไป and over	
พิษณุโลก	562	11	11	17	32	122	161	135	44	20	5	6	Phitsanulok
เพชรบูรณ์	668	13	14	21	43	144	177	174	48	24	8	2	Phetchabun
แพร่	184	-	1	-	8	39	60	56	8	9	3	-	Phrae
แม่ฮ่องสอน	31	-	-	-	9	11	4	7	-	-	-	-	Mae Hong Son
ลำปาง	195	1	6	2	7	40	60	61	11	7	1	-	Lampang
ลำพูน	52	1	1	-	3	11	15	18	2	1	-	-	Lamphun
สุโขทัย	378	4	5	5	23	83	95	101	39	13	8	2	Sukhothai
อุดรดิตถ์	263	4	7	5	13	61	62	73	22	9	6	2	Uttaradit
อุทัยธานี	289	8	5	7	25	52	84	80	23	6	1	-	Uthai Thani
กาฬสินธุ์	329	2	5	9	26	83	91	73	24	14	2	-	Kalasin
ขอนแก่น	754	17	15	8	60	162	202	193	60	23	9	5	Khon kaen
ชัยภูมิ	888	9	13	8	283	176	178	157	42	17	5	1	Chaiyaphum
นครพนม	284	2	5	3	30	92	65	64	16	7	-	-	Nakhon phanom
นครราชสีมา	1,111	22	16	30	75	229	294	266	115	41	17	6	Nakhon Ratchasima
บุรีรัมย์	612	6	10	12	66	133	159	140	53	26	6	2	Buri Ram
มหาสารคาม	364	2	7	4	28	79	113	83	35	8	3	1	Maha Sarakham
มุกดาหาร	124	1	-	1	4	44	32	32	9	-	1	-	Mukdahan
ยโสธร	282	2	2	1	84	50	52	55	25	9	2	-	Yasothon
ร้อยเอ็ด	412	7	8	7	55	84	104	102	29	14	2	-	Roi Et
เลย	262	1	2	7	25	51	78	65	23	5	5	-	Loei
ศรีสะเกษ	498	13	9	13	44	125	127	114	37	11	3	1	Si Sa Ket
สกลนคร	468	13	1	12	34	124	126	105	26	20	7	1	Sakon Nakhon
สุรินทร์	742	9	5	9	259	131	130	140	41	10	4	5	Surin
หนองคาย	297	2	7	2	32	65	79	63	30	9	6	1	Nong Khai
อุดรธานี	568	15	12	10	47	131	160	132	42	14	3	2	Udon Thani
อุบลราชธานี	572	7	15	10	64	118	155	141	33	21	7	-	Ubon Ratchathani

ตารางที่ 19 ประชากรที่ย้ายถิ่นภายใน 5 ปี จำแนกตามสถานที่อยู่ก่อนย้าย กลุ่มอายุ และเพศ (ต่อ)

Table 19 Population who migrated within previous five years by previous place of residence, age group and sex (Contd.)

สถานที่อยู่ก่อนย้าย และเพศ	รวม Total	กลุ่มอายุ Age group											Previous place of residence and sex
		0 - 4	5 - 9	10 - 14	15 - 19	20 - 24	25 - 29	30 - 39	40 - 49	50 - 59	60 - 69	70 ขึ้นไป and over	
หนองบัวลำภู	196	4	6	1	21	55	50	37	22	1	-	-	Nong Bua Lamphu
อำนาจเจริญ	141	1	2	3	12	32	38	40	8	4	1	-	Amnat Charoen
กระบี่	9	-	-	-	1	1	7	-	-	-	-	-	Krabi
ชุมพร	49	-	-	-	2	13	9	11	10	1	2	-	Chumphon
ตรัง	19	-	-	-	1	4	2	2	5	2	1	-	Trang
นครศรีธรรมราช	116	-	2	4	9	22	23	30	15	6	3	2	Nakhon Si Thammarat
นราธิวาส	15	-	1	-	2	4	7	-	1	-	-	-	Narathiwat
ปัตตานี	15	-	1	-	2	2	2	2	4	1	-	-	Pattani
พังงา	11	2	-	-	1	2	2	-	1	-	1	1	Phangnga
พัทลุง	42	-	1	-	3	3	14	11	4	2	2	-	Phatthalung
ภูเก็ต	16	2	2	1	-	4	1	4	-	1	-	1	Phuket
ยะลา	10	-	-	-	2	2	2	2	1	-	-	-	Yala
ระนอง	18	1	1	-	-	3	3	6	4	-	-	-	Ranong
สงขลา	57	2	2	2	1	6	14	18	5	5	1	-	Songkhla
สตูล	11	-	-	-	1	4	2	3	-	1	-	-	Satun
สุราษฎร์ธานี	76	6	2	5	8	7	14	16	11	1	5	2	Surat Thani
ไม่ทราบจังหวัด	1	-	-	-	-	-	-	1	-	-	-	-	Unknown province
ย้ายมาจากต่างประเทศ	2,671	17	5	10	267	783	684	689	164	26	8	19	Migrated from foreign country
ทวีปเอเชีย	2,649	17	5	9	266	783	680	681	163	26	1	19	Asia
ทวีปอเมริกา	9	-	-	1	-	-	1	-	-	-	7	-	America
ทวีปยุโรป	8	-	-	-	-	-	-	7	1	-	-	-	Europe
ทวีปออสเตรเลีย/แปซิฟิก	2	-	-	-	-	-	1	1	-	-	-	-	Australia/Pacific
ทวีปแอฟริกา	2	-	-	-	-	-	2	-	-	-	-	-	Africa
อื่น ๆ	1	-	-	-	1	-	-	-	-	-	-	-	Others
ไม่ทราบประเทศ	-	-	-	-	-	-	-	-	-	-	-	-	Unknown country
ไม่ทราบ	3,363	360	125	98	133	263	611	1,042	368	191	74	98	Unknown

ตารางที่ 20 ประชากรที่ย้ายถิ่นภายใน 5 ปี จำแนกตามเหตุผลของการย้ายถิ่น เพศ และเขตการปกครอง

Table 20 Population who migrated within previous five years by reasons for moving, sex and area

เหตุผลของการย้ายถิ่น	ประชากร Population			ในเขตเทศบาล Municipal area			นอกเขตเทศบาล Non-municipal area			Reasons for moving
	รวม	ชาย	หญิง	รวม	ชาย	หญิง	รวม	ชาย	หญิง	
	Total	Male	Female	Total	Male	Female	Total	Male	Female	
รวมยอด	82,565	40,944	41,621	36,167	17,285	18,882	46,398	23,659	22,739	Total
หางานทำ	33,117	15,773	17,344	14,117	6,532	7,585	18,999	9,241	9,758	To look for work
หน้าที่การงาน	10,536	5,072	5,464	4,900	2,548	2,352	5,636	2,524	3,111	Job assignment
เพื่อการศึกษา	2,303	876	1,427	1,059	395	663	1,245	481	764	To study
ติดตามบุคคลในครัวเรือน	7,977	3,107	4,870	4,160	1,536	2,624	3,817	1,571	2,246	Following persons in household
กลับภูมิลำเนา	560	292	269	249	124	125	311	168	143	To return home
ย้ายที่อยู่อาศัย	14,992	6,958	8,034	6,961	3,193	3,768	8,031	3,765	4,266	Change residence
ย้ายเข้าครัวเรือนสถาบัน	5,858	5,131	727	1,305	1,184	121	4,553	3,947	606	Change to institution household
อื่น ๆ	255	156	99	111	61	50	144	95	49	Others
ไม่ทราบ	6,967	3,580	3,388	3,306	1,713	1,593	3,661	1,866	1,795	Unknown

ตารางที่ 21 ประชากร จำแนกตามการมีชื่อในทะเบียนบ้าน เพศ และเขตการปกครอง

Table 21 Population by house-registration, sex and area

การมีชื่อในทะเบียนบ้าน	ประชากร Population			ในเขตเทศบาล Municipal area			นอกเขตเทศบาล Non-municipal area			House-registration
	รวม	ชาย	หญิง	รวม	ชาย	หญิง	รวม	ชาย	หญิง	
	Total	Male	Female	Total	Male	Female	Total	Male	Female	
รวมยอด	870,671	422,652	448,019	365,736	173,255	192,481	504,935	249,397	255,538	Total
มีในบ้านที่อาศัยอยู่	624,597	295,658	328,939	242,873	112,872	130,000	381,724	182,786	198,939	Have in this household
มีอยู่ที่อื่น										Have in other place
จังหวัดนี้	79,424	42,008	37,417	39,970	19,548	20,421	39,455	22,460	16,995	This province
จังหวัดอื่น	146,566	72,913	73,653	72,594	34,454	38,141	73,971	38,459	35,512	Other province
ไม่มีในประเทศไทย										Do not have in Thailand
แต่มีในประเทศอื่น	18,058	11,044	7,014	10,053	6,253	3,800	8,005	4,791	3,214	but in other country
ไม่มีที่ใดเลย	955	315	640	192	112	80	763	203	560	Not at all
ไม่ทราบ	1,070	714	356	54	15	38	1,017	699	317	Unknown

ตารางที่ 22 ครีวเรือนส่วนบุคคล จำแนกตามกลุ่มอายุของหัวหน้าครัวเรือน เพศ และเขตการปกครอง

Table 22 Private households by age group of households head, sex and area

กลุ่มอายุ ของหัวหน้าครัวเรือน	รวม Total	เขตการปกครอง Area		Age group of households head
		ในเขตเทศบาล Municipal area	นอกเขตเทศบาล Non-municipal area	
รวมยอด	305,323	133,451	171,872	Total
น้อยกว่า 14 ปี	2,339	313	2,026	Less than 14
14 - 19	3,009	1,396	1,613	14 - 19
20 - 24	15,468	6,825	8,642	20 - 24
25 - 29	30,849	13,256	17,593	25 - 29
30 - 34	32,906	15,114	17,792	30 - 34
35 - 39	33,774	16,360	17,414	35 - 39
40 - 44	32,764	14,989	17,775	40 - 44
45 - 49	34,112	15,345	18,767	45 - 49
50 - 54	28,354	12,409	15,944	50 - 54
55 - 59	24,069	10,612	13,457	55 - 59
60 - 64	18,369	7,543	10,827	60 - 64
65 - 69	15,165	6,087	9,078	65 - 69
70 - 74	13,932	5,661	8,271	70 - 74
75 - 79	10,128	3,782	6,345	75 - 79
80 - 84	6,073	2,367	3,707	80 - 84
85 ขึ้นไป	4,011	1,390	2,621	85 and over

ตารางเคหะ

สารบัญตารางสถิติ

ตารางคณะ

- ตารางที่ 1 คริวเรือนส่วนบุคคล จำแนกตามประเภทของที่อยู่อาศัย การครอบครองที่อยู่อาศัย และเขตการปกครอง
- ตารางที่ 2 คริวเรือนส่วนบุคคล จำแนกตามประเภทของที่อยู่อาศัย ลักษณะของที่อยู่อาศัย และเขตการปกครอง
- ตารางที่ 3 คริวเรือนส่วนบุคคล จำแนกตามการถือกรรมสิทธิ์ที่ดิน การครอบครองที่อยู่อาศัย และเขตการปกครอง
- ตารางที่ 4 คริวเรือนส่วนบุคคล จำแนกตามขนาดของครัวเรือน ประเภทของที่อยู่อาศัย และเขตการปกครอง
- ตารางที่ 5 คริวเรือนส่วนบุคคล จำแนกตามเชื้อเพลิงส่วนใหญ่ที่ใช้ในการประกอบอาหาร ประเภทของที่อยู่อาศัย และเขตการปกครอง
- ตารางที่ 6 คริวเรือนส่วนบุคคล จำแนกตามลักษณะการใช้ส้วม ประเภทของที่อยู่อาศัย และเขตการปกครอง
- ตารางที่ 7 คริวเรือนส่วนบุคคล จำแนกตามแหล่งที่มาของน้ำดื่ม และน้ำใช้ส่วนใหญ่ ประเภทของที่อยู่อาศัย และเขตการปกครอง
- ตารางที่ 8 คริวเรือนส่วนบุคคล จำแนกตามการเป็นเจ้าของเครื่องใช้ การมีอุปกรณ์เทคโนโลยี และเขตการปกครอง

ตารางที่ 1 ครัวเรือนส่วนบุคคล จำแนกตามประเภทของที่อยู่อาศัย การครอบครองที่อยู่อาศัย และเขตการปกครอง

Table 1 Private households by type of living quarters, tenure of living quarters and area

ประเภทของที่อยู่อาศัย และการครอบครองที่อยู่อาศัย	รวม Total		ในเขตเทศบาล Municipal area		นอกเขตเทศบาล Non-municipal area		Type of living quarters and tenure of living quarters
	ครัวเรือน	ร้อยละ	ครัวเรือน	ร้อยละ	ครัวเรือน	ร้อยละ	
	Households	Percent	Households	Percent	Households	Percent	
ประเภทของที่อยู่อาศัย	305,323	100.0	133,451	100.0	171,872	100.0	Type of living quarters
บ้านเดี่ยว	150,312	49.2	56,377	42.2	93,935	54.7	Detached house
ทาวน์เฮ้าส์/บ้านแฝด/ทาวน์โฮม	31,435	10.3	13,905	10.4	17,530	10.2	Town house/Duplex/Town Home
คอนโดมิเนียม/แมนชั่น	35,517	11.6	18,720	14.0	16,797	9.8	Condomenium/Mansion
แฟลต/อพาร์ทเมนท์/หอพัก	66,512	21.8	31,582	23.7	34,931	20.3	Flat/Apartment/Hostel
ตึกแถว/ห้องแถว/เรือนแถว	20,006	6.6	12,124	9.1	7,882	4.6	Row house/Shop house/Row room
ห้องภายในบ้าน	1,071	0.4	529	0.4	542	0.3	Room in house
เรือ/แพ/รถ	50	-	31	0.0	19	0.0	Boat/Raft/Motor vehicle
อื่น ๆ ^{1/}	419	0.1	182	0.1	237	0.1	Others ^{1/}
ไม่ทราบ	-	-	-	-	-	-	Unknown
การครอบครองที่อยู่อาศัย	305,323	100.0	133,451	100.0	171,872	100.0	Tenure of living quarters
เป็นเจ้าของมีภาระการผ่อนชำระ	21,193	6.9	8,881	6.7	12,312	7.2	Owner to pay by installment
เป็นเจ้าของไม่มีภาระการผ่อนชำระ	135,398	44.3	50,202	37.6	85,196	49.6	Owner not pay by installment
เช่าซื้อ	2,870	0.9	956	0.7	1,913	1.1	Hire purchaser
เช่า	135,300	44.3	67,880	50.9	67,419	39.2	Rent
อยู่โดยไม่เสียค่าเช่า เพราะเป็นส่วนหนึ่งของค่าจ้าง	3,496	1.1	2,427	1.8	1,069	0.6	Payment in kind for service
อยู่โดยไม่เสียค่าเช่าเพราะให้อยู่เปล่า	6,496	2.1	2,806	2.1	3,690	2.1	Rent free
อื่น ๆ	571	0.2	299	0.2	273	0.2	Others
ไม่ทราบ	-	-	-	-	-	-	Unknown

1/ รวมที่อยู่อาศัยในสำนักงาน

1/ Including room in office

ตารางที่ 2 ครัวเรือนส่วนบุคคล จำแนกตามประเภทของที่อยู่อาศัย ลักษณะของที่อยู่อาศัย และเขตการปกครอง

Table 2 Private households by type of living quarters, construction materials of dwelling unit and area

ลักษณะของที่อยู่อาศัย และเขตการปกครอง	รวม Total		ประเภทของที่อยู่อาศัย Type of living quarters					Construction materials of dwelling unit and area
	ครัวเรือน Households	ร้อยละ Percent	บ้านเดี่ยว Detached house	ทาวน์เฮ้าส์/บ้านแฝด/ทาวน์โฮม Town house/Duplex/ Town Home	คอนโดมิเนียม/แมนชั่น Condomenium/ Mansion	แฟลต/อพาร์ทเมนท์/หอพัก Flat/Apartment/ Hostel	ตึกแถว/ห้องแถว/เรือนแถว Row house/Shop house/ Row room	
รวมยอด ^{1/}	303,783	100.0	150,312	31,435	35,517	66,512	20,006	Total ^{1/}
ตึก	198,369	65.3	48,255	31,435	35,517	66,294	16,869	Cement or brick
ไม้	68,127	22.4	65,736	-	-	141	2,250	Wood
ครึ่งตึกครึ่งไม้	36,551	12.0	35,586	-	-	77	888	Wood and cement or brick
ใช้วัสดุไม่ถาวรในท้องถิ่น ^{2/}	263	0.1	263	-	-	-	-	Non-permanent materials ^{2/}
ใช้วัสดุใช้แล้ว ^{3/}	165	0.1	165	-	-	-	-	Reused materials ^{3/}
อื่น ๆ	306	0.1	306	-	-	-	-	Others
ไม่ทราบ	-	-	-	-	-	-	-	Unknown
ในเขตเทศบาล	132,708	100.0	56,377	13,905	18,720	31,582	12,124	Municipal area
ตึก	95,404	71.9	21,342	13,905	18,720	31,444	9,993	Cement or brick
ไม้	23,888	18.0	22,433	-	-	63	1,392	Wood
ครึ่งตึกครึ่งไม้	13,150	9.9	12,336	-	-	75	739	Wood and cement or brick
ใช้วัสดุไม่ถาวรในท้องถิ่น ^{2/}	117	0.1	117	-	-	-	-	Non-permanent materials ^{2/}
ใช้วัสดุใช้แล้ว ^{3/}	55	-	55	-	-	-	-	Reused materials ^{3/}
อื่น ๆ	93	0.1	93	-	-	-	-	Others
ไม่ทราบ	-	-	-	-	-	-	-	Unknown
นอกเขตเทศบาล	171,074	100.0	93,935	17,530	16,797	34,931	7,882	Non-municipal area
ตึก	102,965	60.2	26,913	17,530	16,797	34,850	6,875	Cement or brick
ไม้	44,239	25.9	43,303	-	-	78	858	Wood
ครึ่งตึกครึ่งไม้	23,401	13.7	23,250	-	-	2	149	Wood and cement or brick
ใช้วัสดุไม่ถาวรในท้องถิ่น ^{2/}	146	0.1	146	-	-	-	-	Non-permanent materials ^{2/}
ใช้วัสดุใช้แล้ว ^{3/}	110	0.1	110	-	-	-	-	Reused materials ^{3/}
อื่น ๆ	213	0.1	213	-	-	-	-	Others
ไม่ทราบ	-	-	-	-	-	-	-	Unknown

1/ ไม่รวมครัวเรือนส่วนบุคคลที่มีที่อยู่อาศัยเป็นห้องภายในบ้าน ที่อยู่อาศัยในสำนักงาน และเรือ แพ รถ

2/ เช่น ไม้ไผ่ ใบจาก ฯลฯ

3/ เช่น หีบ ลัง ฯลฯ

1/ Excluding private households which residence are room in house, room in office and boat/raft/motor vehicle

2/ e.g. Bamboo and thatch

3/ e.g. Boxes and crates

ตารางที่ 3 ครัวเรือนส่วนบุคคล จำแนกตามการถือกรรมสิทธิ์ที่ดิน การครอบครองที่อยู่อาศัย และเขตการปกครอง

Table 3 Private households by land ownership, tenure of living quarters and area

การถือกรรมสิทธิ์ที่ดิน และเขตการปกครอง	รวม Total		การครอบครองที่อยู่อาศัย Tenure of living quarters			Land ownership and area
	ครัวเรือน Households	ร้อยละ Percent	เป็นเจ้าของมีการผ่อนชำระ Owner to pay by installment	เป็นเจ้าของไม่มีการผ่อนชำระ Owner not pay by installment	เช่าซื้อ Hire purchaser	
รวมยอด	159,461	100.0	21,193	135,398	2,870	Total
เป็นเจ้าของ	134,599	84.4	14,868	118,038	1,693	Owner
เช่าซื้อที่ดิน	6,785	4.3	4,277	2,026	483	Hire purchaser
เช่า	11,591	7.3	1,350	9,766	475	Rent
ไม่เสียค่าเช่าที่ดิน	5,573	3.5	622	4,735	216	Rent free
อื่น ๆ	914	0.6	77	833	4	Others
ไม่ทราบ	-	-	-	-	-	Unknown
ในเขตเทศบาล	60,040	100.0	8,881	50,202	956	Municipal area
เป็นเจ้าของ	48,972	81.6	6,749	41,749	474	Owner
เช่าซื้อที่ดิน	2,330	3.9	1,123	940	267	Hire purchaser
เช่า	6,645	11.1	728	5,781	136	Rent
ไม่เสียค่าเช่าที่ดิน	1,671	2.8	260	1,335	77	Rent free
อื่น ๆ	422	0.7	22	397	2	Others
ไม่ทราบ	-	-	-	-	-	Unknown
นอกเขตเทศบาล	99,421	100.0	12,312	85,196	1,913	Non-municipal area
เป็นเจ้าของ	85,627	86.1	8,119	76,290	1,219	Owner
เช่าซื้อที่ดิน	4,455	4.5	3,154	1,085	216	Hire purchaser
เช่า	4,946	5.0	622	3,985	339	Rent
ไม่เสียค่าเช่าที่ดิน	3,902	3.9	362	3,401	139	Rent free
อื่น ๆ	492	0.5	55	436	1	Others
ไม่ทราบ	-	-	-	-	-	Unknown

ตารางที่ 4 ครัวเรือนส่วนบุคคล จำแนกตามขนาดของครัวเรือน ประเภทของที่อยู่อาศัย และเขตการปกครอง

Table 4 Private households by size of household, type of living quarters and area

ขนาดของครัวเรือน และเขตการปกครอง	รวม Total		ประเภทของที่อยู่อาศัย Type of living quarters									
	ครัวเรือน Households	ร้อยละ Percent	บ้านเดี่ยว Detached house	ทาวน์เฮ้าส์/ บ้านแฝด/ ทาวน์โฮม Town house/ Duplex/ Town Home	คอนโด- มิเนียม/ แมนชั่น Condo- menium/ Mansion	แฟลต/ อพาร์ทเมนท์/ หอพัก Flat/ Apartment/ Hostel	ตึกแถว/ ห้องแถว/ เรือนแถว Row house/ Shop house/ Row room	ห้อง ภายในบ้าน Room in house	เรือ/ แพ/รถ Boat/ Raft/ Motor vehicle	อื่น ๆ ^{1/} Others ^{1/}	ไม่ทราบ Unknown	Household size and area
รวมยอด	305,323	100.0	150,312	31,435	35,517	66,512	20,006	1,071	50	419	-	Total
1 คน	80,713	26.4	24,521	6,499	9,267	33,328	6,748	204	16	130	-	1 person
2 คน	79,532	26.0	30,643	9,200	9,376	24,010	5,847	303	20	133	-	2 persons
3 คน	50,376	16.5	30,816	6,370	5,674	3,902	3,258	286	6	63	-	3 persons
4 คน	43,357	14.2	28,411	4,891	5,034	2,484	2,320	173	7	36	-	4 persons
5 คน	24,424	8.0	16,728	2,359	2,955	1,274	1,005	69	1	34	-	5 persons
6 คน	15,157	5.0	10,788	1,286	1,785	752	512	23	-	12	-	6 persons
7 คน	4,872	1.6	3,510	395	568	267	123	2	-	6	-	7 persons
8 คน	2,936	1.0	2,127	207	352	170	74	4	-	1	-	8 persons
9 คน	1,623	0.5	1,172	88	230	81	51	-	-	1	-	9 persons
10 คนขึ้นไป	2,334	0.8	1,596	140	276	244	69	7	1	3	-	10 persons and over
ในเขตเทศบาล	133,451	100.0	56,377	13,905	18,720	31,582	12,124	529	31	182	-	Municipal area
1 คน	35,650	26.7	10,176	2,900	4,678	14,003	3,702	133	12	46	-	1 person
2 คน	38,554	28.9	12,352	4,161	5,739	12,427	3,634	162	8	71	-	2 persons
3 คน	21,680	16.2	11,396	2,865	2,956	2,197	2,108	124	4	29	-	3 persons
4 คน	17,844	13.4	10,221	2,144	2,466	1,435	1,489	64	7	17	-	4 persons
5 คน	9,545	7.2	5,729	990	1,419	712	653	32	-	9	-	5 persons
6 คน	5,611	4.2	3,591	471	829	380	328	7	-	5	-	6 persons
7 คน	1,921	1.4	1,229	187	261	159	79	2	-	4	-	7 persons
8 คน	1,095	0.8	711	91	136	102	54	1	-	-	-	8 persons
9 คน	626	0.5	391	47	102	48	39	-	-	-	-	9 persons
10 คนขึ้นไป	924	0.7	582	49	134	117	37	4	-	1	-	10 persons and over

ตารางที่ 4 ครัวเรือนส่วนบุคคล จำแนกตามขนาดของครัวเรือน ประเภทของที่อยู่อาศัย และเขตการปกครอง (ต่อ)

Table 4 Private households by size of household, type of living quarters and area (Contd.)

ขนาดของครัวเรือน และเขตการปกครอง	รวม Total		ประเภทของที่อยู่อาศัย Type of living quarters									Household size and area
	ครัวเรือน Households	ร้อยละ Percent	บ้านเดี่ยว Detached house	ทาวน์เฮ้าส์/ บ้านแฝด/ ทาวน์โฮม Town house/ Duplex/ Town Home	คอนโด- มิเนียม/ แมนชั่น Condo- menium/ Mansion	แฟลต/ อพาร์ทเมนท์/ หอพัก Flat/ Apartment/ Hostel	ตึกแถว/ ห้องแถว/ เรือนแถว Row house/ Shop house/ Row room	ห้อง ภายในบ้าน Room in house	เรือ/ แพ/รถ Boat/ Raft/ Motor vehicle	อื่น ๆ ^{1/} Others ^{1/}	ไม่ทราบ Unknown	
นอกเขตเทศบาล	171,872	100.0	93,935	17,530	16,797	34,931	7,882	542	19	237	-	Non-municipal area
1 คน	45,063	26.2	14,345	3,599	4,589	19,325	3,046	71	3	84	-	1 person
2 คน	40,978	23.8	18,291	5,039	3,637	11,583	2,213	141	12	62	-	2 persons
3 คน	28,696	16.7	19,420	3,505	2,718	1,705	1,150	163	2	34	-	3 persons
4 คน	25,513	14.8	18,190	2,747	2,568	1,049	832	109	-	19	-	4 persons
5 คน	14,878	8.7	10,999	1,369	1,535	561	351	37	1	25	-	5 persons
6 คน	9,546	5.6	7,197	815	956	372	184	15	-	8	-	6 persons
7 คน	2,951	1.7	2,281	208	308	108	44	-	-	2	-	7 persons
8 คน	1,841	1.1	1,416	116	217	69	19	2	-	1	-	8 persons
9 คน	996	0.6	781	41	128	33	12	-	-	1	-	9 persons
10 คนขึ้นไป	1,410	0.8	1,014	91	141	126	32	3	1	1	-	10 persons and over

1/ รวมที่อยู่อาศัยในสำนักงาน

1/ Including room in office

ตารางที่ 5 คริวเรือนส่วนบุคคล จำแนกตามเชื้อเพลิงส่วนใหญ่ที่ใช้ในการประกอบอาหาร ประเภทของที่อยู่อาศัย และเขตการปกครอง

Table 5 Private households by major source of cooking fuel, type of living quarters and area

เชื้อเพลิงที่ใช้ในการประกอบอาหาร และเขตการปกครอง	รวม Total		ประเภทของที่อยู่อาศัย Type of living quarters										Cooking fuel and area
	ครัวเรือน Households	ร้อยละ Percent	บ้านเดี่ยว Detached house	ทาวน์เฮ้าส์/ บ้านแฝด/ ทาวน์โฮม/ Duplex/ Town Home	คอนโด- มิเนียม/ แมนชั่น/ Condo- menium/ Mansion	แฟลต/ อพาร์ทเมนท์/ หอพัก/ Flat/ Apartment/ Hostel	ตึกแถว/ ห้องแถว/ เรือนแถว/ Row house/ Shop house/ Row room	ห้อง ภายในบ้าน Room in house	เรือ/ แพ/รถ Boat/ Raft/ Motor vehicle	อื่น ๆ ^{1/} Others ^{1/}	ไม่ทราบ Unknown		
รวมยอด	305,323	100.0	150,312	31,435	35,517	66,512	20,006	1,071	50	419	-	Total	
ก๊าซ	203,685	66.7	141,387	30,217	1,683	12,928	16,144	968	42	315	-	Gas	
ถ่าน/ฟืน/เศษไม้	3,836	1.3	3,308	50	-	3	443	16	6	11	-	Charcoal/Wood/Scrab wood	
ไฟฟ้า	48,820	16.0	1,602	822	22,404	23,173	760	20	-	39	-	Electricity	
น้ำมันก๊าด/อื่น ๆ	79	-	72	1	-	-	2	1	-	2	-	Kerosene/Others	
ไม่มีการหุงต้ม	48,904	16.0	3,943	345	11,430	30,408	2,657	66	3	52	-	Not cooking	
ไม่ทราบ	-	-	-	-	-	-	-	-	-	-	-	Unknown	
ในเขตเทศบาล	133,451	100.0	56,377	13,905	18,720	31,582	12,124	529	31	182	-	Municipal area	
ก๊าซ	82,739	62.0	52,480	13,559	470	5,224	10,385	462	25	134	-	Gas	
ถ่าน/ฟืน/เศษไม้	960	0.7	776	19	-	1	152	5	5	2	-	Charcoal/Wood/Scrab wood	
ไฟฟ้า	22,293	16.7	387	107	11,656	9,818	286	17	-	23	-	Electricity	
น้ำมันก๊าด/อื่น ๆ	33	-	33	-	-	-	-	-	-	-	-	Kerosene/Others	
ไม่มีการหุงต้ม	27,426	20.6	2,700	220	6,595	16,538	1,302	45	2	23	-	Not cooking	
ไม่ทราบ	-	-	-	-	-	-	-	-	-	-	-	Unknown	
นอกเขตเทศบาล	171,872	100.0	93,935	17,530	16,797	34,931	7,882	542	19	237	-	Non-municipal area	
ก๊าซ	120,946	70.4	88,907	16,658	1,213	7,704	5,760	506	17	182	-	Gas	
ถ่าน/ฟืน/เศษไม้	2,875	1.7	2,531	31	-	1	291	10	1	9	-	Charcoal/Wood/Scrab wood	
ไฟฟ้า	26,527	15.4	1,215	715	10,748	13,355	474	3	-	16	-	Electricity	
น้ำมันก๊าด/อื่น ๆ	46	-	39	1	-	-	2	1	-	2	-	Kerosene/Others	
ไม่มีการหุงต้ม	21,478	12.5	1,243	125	4,835	13,870	1,355	21	1	28	-	Not cooking	
ไม่ทราบ	-	-	-	-	-	-	-	-	-	-	-	Unknown	

1/ รวมที่อยู่อาศัยในสำนักงาน

1/ Including room in office

ตารางที่ 6 คริวเรือนส่วนบุคคล จำแนกตามลักษณะการใช้ส้วม ประเภทของที่อยู่อาศัย และเขตการปกครอง

Table 6 Private households by toilet facility, type of living quarters and area

ลักษณะการใช้ส้วม และเขตการปกครอง	รวม Total		ประเภทของที่อยู่อาศัย Type of living quarters										Toilet facility and area
	ครัวเรือน Households	ร้อยละ Percent	บ้านเดี่ยว Detached house	ทาวน์เฮ้าส์/ บ้านแฝด/ ทาวน์โฮม/ Duplex/ Town Home	คอนโด- มิเนียม/ แมนชั่น/ Condo- menium/ Mansion	แฟลต/ อพาร์ทเมนท์/ หอพัก/ Flat/ Apartment/ Hostel	ตึกแถว/ ห้องแถว/ เรือนแถว/ Shop house/ Row room	ห้อง ภายในบ้าน Room in house	เรือ/ แพ/รถ Boat/ Raft/ Motor vehicle	อื่น ๆ ^{1/} Others ^{1/}	ไม่ทราบ Unknown		
รวมยอด	305,323	100.0	150,312	31,435	35,517	66,512	20,006	1,071	50	419	-	Total	
ส้วมแบบนั่งห้อยเท้า	174,207	57.1	54,611	23,789	34,582	52,751	8,042	267	9	156	-	Sitting toilet	
ส้วมแบบนั่งยอง	122,014	40.0	89,272	6,030	915	13,647	11,159	736	13	242	-	Squat toilet	
ส้วมแบบนั่งห้อยเท้า และส้วมแบบนั่งยอง	9,003	2.9	6,357	1,616	20	115	806	68	-	21	-	Sitting and squat toilet	
ส้วมหลุม/ส้วมถ้ำ/ ส้วมถ่ายลงแม่น้ำ ลำคลอง	79	-	60	-	-	-	-	-	18	-	-	Pit toilet/ Defecate into river or canal	
ไม่มีส้วม	22	-	12	-	-	-	-	-	10	-	-	No toilet	
ไม่ทราบ	-	-	-	-	-	-	-	-	-	-	-	Unknown	
ในเขตเทศบาล	133,451	100.0	56,377	13,905	18,720	31,582	12,124	529	31	182	-	Municipal area	
ส้วมแบบนั่งห้อยเท้า	81,993	61.4	23,929	10,363	18,392	23,917	5,176	124	6	87	-	Sitting toilet	
ส้วมแบบนั่งยอง	47,207	35.4	29,691	2,756	323	7,606	6,368	367	7	90	-	Squat toilet	
ส้วมแบบนั่งห้อยเท้า และส้วมแบบนั่งยอง	4,213	3.2	2,739	786	5	60	580	39	-	5	-	Sitting and squat toilet	
ส้วมหลุม/ส้วมถ้ำ/ ส้วมถ่ายลงแม่น้ำ ลำคลอง	31	-	19	-	-	-	-	-	12	-	-	Pit toilet/ Defecate into river or canal	
ไม่มีส้วม	7	-	-	-	-	-	-	-	7	-	-	No toilet	
ไม่ทราบ	-	-	-	-	-	-	-	-	-	-	-	Unknown	
นอกเขตเทศบาล	171,872	100.0	93,935	17,530	16,797	34,931	7,882	542	19	237	-	Non-municipal area	
ส้วมแบบนั่งห้อยเท้า	92,214	53.7	30,682	13,426	16,189	28,834	2,866	143	3	70	-	Sitting toilet	
ส้วมแบบนั่งยอง	74,807	43.5	59,581	3,274	593	6,041	4,791	369	6	152	-	Squat toilet	
ส้วมแบบนั่งห้อยเท้า และส้วมแบบนั่งยอง	4,789	2.8	3,619	830	15	55	225	29	-	16	-	Sitting and squat toilet	
ส้วมหลุม/ส้วมถ้ำ/ ส้วมถ่ายลงแม่น้ำ ลำคลอง	48	-	41	-	-	-	-	-	6	-	-	Pit toilet/ Defecate into river or canal	
ไม่มีส้วม	15	-	12	-	-	-	-	-	3	-	-	No toilet	
ไม่ทราบ	-	-	-	-	-	-	-	-	-	-	-	Unknown	

1/ รวมที่อยู่อาศัยในสำนักงาน

1/ Including room in office

ตารางที่ 7 คริวเรือนส่วนบุคคล จำแนกตามแหล่งที่มาของน้ำดื่ม และน้ำใช้ส่วนใหญ่ ประเภทของที่อยู่อาศัย และเขตการปกครอง (ต่อ)

Table 7 Private households by major source of drinking water and water supply, type of living quarters and area (Contd.)

แหล่งที่มาของน้ำดื่ม น้ำใช้ และเขตการปกครอง	รวม Total		ประเภทของที่อยู่อาศัย Type of living quarters									Source of drinking water, water supply and area	
	ครัวเรือน	ร้อยละ	บ้านเดี่ยว	ทาวน์เฮ้าส์/ บ้านแฝด/ ทาวน์โฮม/ Town house/ Duplex/ Town Home	คอนโด- มิเนียม/ แมนชั่น/ Condo- menium/ Mansion	แฟลต/ อพาร์ทเมนท์/ หอพัก/ Flat/ Apartment/ Hostel	ตึกแถว/ ห้องแถว/ เรือนแถว/ Shop house/ Row room	ห้อง ภายในบ้าน Room in house	เรือ/ แพ/รถ Boat/ Raft/ Motor vehicle	อื่น ๆ ^{1/}	ไม่ทราบ		
	Households	Percent	Detached house							Others ^{1/}	Unknown		
ในเขตเทศบาล													Municipal area
น้ำดื่ม	133,451	100.0	56,377	13,905	18,720	31,582	12,124	529	31	182	-		Drinking water
น้ำประปา	2,155	1.6	1,683	113	10	107	215	16	1	10	-		Tap water
น้ำประปาผ่านการบำบัด (ต้ม/กรอง)	23,812	17.8	14,107	6,868	99	552	2,051	97	4	34	-		Treated tap water (boiled/filtered)
น้ำบาดาล	11	-	11	-	-	-	-	-	-	-	-		Underground water
น้ำบ่อ	13	-	13	-	-	-	-	-	-	-	-		Well water
น้ำจากแม่น้ำลำธาร/คลอง/ น้ำตก/ภูเขา	13	-	13	-	-	-	-	-	-	-	-		River, stream, canal, waterfall, mountain
น้ำฝน	4,158	3.1	4,051	57	2	23	15	6	-	4	-		Rain water
น้ำดื่มบรรจุขวด/ ตู้น้ำดื่มหยอดเหรียญ	103,277	77.4	36,490	6,868	18,610	30,898	9,841	412	26	133	-		Bottled water, water from vending machine
อื่น ๆ	12	-	9	-	-	1	1	-	-	1	-		Others
ไม่ทราบ	-	-	-	-	-	-	-	-	-	-	-		Unknown
น้ำใช้	133,451	100.0	56,377	13,905	18,720	31,582	12,124	529	31	182	-		Water supply
น้ำประปา	129,975	97.4	53,679	13,228	18,664	31,582	12,124	506	24	168	-		Tap water
น้ำประปาผ่านการบำบัด (ต้ม/กรอง)	57	-	-	-	57	-	-	-	-	-	-		Treated tap water (boiled/filtered)
น้ำบาดาล	3,077	2.3	2,375	671	-	-	-	19	-	13	-		Underground water
น้ำบ่อ	10	-	8	2	-	-	-	-	-	-	-		Well water
น้ำจากแม่น้ำลำธาร/คลอง/ น้ำตก/ภูเขา	314	0.2	298	4	-	-	-	5	7	1	-		River, stream, canal, waterfall, mountain
น้ำฝน	17	-	17	-	-	-	-	-	-	-	-		Rain water
อื่น ๆ	-	-	-	-	-	-	-	-	-	-	-		Others
ไม่ทราบ	-	-	-	-	-	-	-	-	-	-	-		Unknown

ตารางที่ 7 คริวเรือนส่วนบุคคล จำแนกตามแหล่งที่มาของน้ำดื่ม และน้ำใช้ส่วนใหญ่ ประเภทของที่อยู่อาศัย และเขตการปกครอง (ต่อ)

Table 7 Private households by major source of drinking water and water supply, type of living quarters and area (Contd.)

แหล่งที่มาของน้ำดื่ม น้ำใช้ และเขตการปกครอง	รวม Total		ประเภทของที่อยู่อาศัย Type of living quarters									Source of drinking water, water supply and area	
	ครัวเรือน Households	ร้อยละ Percent	บ้านเดี่ยว Detached house	ทาวน์เฮ้าส์/ บ้านแฝด/ ทาวน์โฮม Town house/ Duplex/ Town Home	คอนโด- มิเนียม/ แมนชั่น Condo- menium/ Mansion	แฟลต/ อพาร์ทเมนท์/ หอพัก Flat/ Apartment/ Hostel	ตึกแถว/ ห้องแถว/ เรือนแถว Row house/ Shop house/ Row room	ห้อง ภายในบ้าน Room in house	เรือ/ แพ/รถ Boat/ Raft/ Motor vehicle	อื่น ๆ ^{1/} Others ^{1/}	ไม่ทราบ Unknown		
นอกเขตเทศบาล													Non-municipal area
น้ำดื่ม	171,872	100.0	93,935	17,530	16,797	34,931	7,882	542	19	237	-		Drinking water
น้ำประปา	1,942	1.1	1,644	59	8	100	121	7	-	4	-		Tap water
น้ำประปาผ่านการบำบัด (ต้ม/กรอง)	27,893	16.2	18,512	7,242	167	900	938	107	-	27	-		Treated tap water (boiled/filtered)
น้ำบาดาล	17	-	17	-	-	-	-	-	-	-	-		Underground water
น้ำบ่อ	67	-	67	-	-	-	-	-	-	-	-		Well water
น้ำจากแม่น้ำลำธาร/คลอง/ น้ำตก/ภูเขา	192	0.1	192	-	-	-	-	-	-	-	-		River, stream, canal, waterfall, mountain
น้ำฝน	23,373	13.6	23,063	164	1	54	42	39	-	10	-		Rain water
น้ำดื่มบรรจุขวด/ ตู้น้ำดื่มหยอดเหรียญ	118,364	68.9	50,422	10,061	16,620	33,877	6,779	389	19	196	-		Bottled water, water from vending machine
อื่น ๆ	22	-	18	2	-	-	2	-	-	-	-		Others
ไม่ทราบ	-	-	-	-	-	-	-	-	-	-	-		Unknown
น้ำใช้	171,872	100.0	93,935	17,530	16,797	34,931	7,882	542	19	237	-		Water supply
น้ำประปา	156,118	90.8	82,130	13,971	16,719	34,931	7,882	268	13	204	-		Tap water
น้ำประปาผ่านการบำบัด (ต้ม/กรอง)	116	0.1	38	-	77	-	-	-	-	-	-		Treated tap water (boiled/filtered)
น้ำบาดาล	14,049	8.2	10,211	3,533	-	-	-	269	1	34	-		Underground water
น้ำบ่อ	76	-	74	1	-	-	-	-	-	-	-		Well water
น้ำจากแม่น้ำลำธาร/คลอง/ น้ำตก/ภูเขา	1,070	0.6	1,037	24	-	-	-	4	5	-	-		River, stream, canal, waterfall, mountain
น้ำฝน	436	0.3	436	-	-	-	-	-	-	-	-		Rain water
อื่น ๆ	8	-	8	-	-	-	-	-	-	-	-		Others
ไม่ทราบ	-	-	-	-	-	-	-	-	-	-	-		Unknown

1/ รวมที่อยู่อาศัยในสำนักงาน

1/ Including room in office

ตารางที่ 8 ครัวเรือนส่วนบุคคล จำแนกตามการเป็นเจ้าของเครื่องใช้ การมีอุปกรณ์เทคโนโลยี และเขตการปกครอง

Table 8 Private households by ownership of appliance, have technology and area

การเป็นเจ้าของเครื่องใช้ การมีอุปกรณ์เทคโนโลยี และเขตการปกครอง	ครัวเรือน Household				ร้อยละการเป็นเจ้าของเครื่องใช้ Percent with ownership of appliance	Ownership of appliance, have technology and area
	รวม Total	ไม่มี None	มี With appliance	ไม่ทราบ Unknown		
รวมยอด						Total
การเป็นเจ้าของเครื่องใช้	-	-	-	-	-	Ownership of appliance
โทรทัศน์	305,323	8,666	296,657	-	97.2	Television
เครื่องเล่น วีซีดี/ดีวีดี	305,323	92,768	212,555	-	69.6	VCD/DVD player
โทรศัพท์มือถือ	305,323	16,986	288,337	-	94.4	Mobile phone
คอมพิวเตอร์	305,323	248,496	56,827	-	18.6	Computer
ตู้เย็น/ตู้แช่	305,323	65,332	239,991	-	78.6	Fridge/Cold box
ไมโครเวฟ/เตาอบ	305,323	214,226	91,097	-	29.8	Microwave
เครื่องซักผ้า	305,323	189,100	116,224	-	38.1	Washing machine
เครื่องปรับอากาศ	305,323	263,985	41,338	-	13.5	Air conditioner
รถยนต์ส่วนบุคคล/รถปิกอัพ/รถตู้	305,323	227,542	77,782	-	25.5	Car/Pick-up truck/Van
รถจักรยานยนต์	305,323	159,633	145,690	-	47.7	Motorcycle
รถแทรกเตอร์ 4 ล้อ	305,323	301,520	3,803	-	1.2	4 wheels tractor
รถไถ 2 ล้อ	305,323	292,050	13,274	-	4.3	2 wheels tractor
การมีอุปกรณ์เทคโนโลยี	-	-	-	-	-	Have technology
เคเบิลทีวี	305,323	215,383	89,941	-	29.5	Cable TV
จานดาวเทียม	305,323	258,055	47,268	-	15.5	Satellite dish
อินเทอร์เน็ต	305,323	284,503	20,821	-	6.8	Internet

ตารางที่ 8 ครั้วเรือนส่วนบุคคล จำแนกตามการเป็นเจ้าของเครื่องใช้ การมีอุปกรณ์เทคโนโลยี และเขตการปกครอง (ต่อ)

Table 8 Private households by ownership of appliance, have technology and area (Contd.)

การเป็นเจ้าของเครื่องใช้ การมีอุปกรณ์เทคโนโลยี และเขตการปกครอง	ครั้วเรือน Household				ร้อยละการเป็นเจ้าของเครื่องใช้ Percent with ownership of appliance	Ownership of appliance, have technology and area
	รวม Total	ไม่มี None	มี With appliance	ไม่ทราบ Unknown		
ในเขตเทศบาล						Municipal area
การเป็นเจ้าของเครื่องใช้	-	-	-	-	-	Ownership of appliance
โทรทัศน์	133,451	3,845	129,606	-	97.1	Television
เครื่องเล่น วีซีดี/ดีวีดี	133,451	42,436	91,015	-	68.2	VCD/DVD player
โทรศัพท์มือถือ	133,451	7,137	126,314	-	94.7	Mobile phone
คอมพิวเตอร์	133,451	108,589	24,862	-	18.6	Computer
ตู้เย็น/ตู้แช่	133,451	30,719	102,732	-	77.0	Fridge/Cold box
ไมโครเวฟ/เตาอบ	133,451	86,601	46,849	-	35.1	Microwave
เครื่องซักผ้า	133,451	86,145	47,306	-	35.4	Washing machine
เครื่องปรับอากาศ	133,451	112,671	20,780	-	15.6	Air conditioner
รถยนต์ส่วนบุคคล/รถปิกอัพ/รถตู้	133,451	101,161	32,290	-	24.2	Car/Pick-up truck/Van
รถจักรยานยนต์	133,451	78,125	55,326	-	41.5	Motorcycle
รถแทรกเตอร์ 4 ล้อ	133,451	132,335	1,116	-	0.8	4 wheels tractor
รถไถ 2 ล้อ	133,451	131,644	1,807	-	1.4	2 wheels tractor
การมีอุปกรณ์เทคโนโลยี	-	-	-	-	-	Have technology
เคเบิลทีวี	133,451	86,966	46,485	-	34.8	Cable TV
จานดาวเทียม	133,451	114,471	18,980	-	14.2	Satellite dish
อินเทอร์เน็ต	133,451	123,170	10,280	-	7.7	Internet

ตารางที่ 8 ครั้วเรือนส่วนบุคคล จำแนกตามการเป็นเจ้าของเครื่องใช้ การมีอุปกรณ์เทคโนโลยี และเขตการปกครอง (ต่อ)

Table 8 Private households by ownership of appliance, have technology and area (Contd.)

การเป็นเจ้าของเครื่องใช้ การมีอุปกรณ์เทคโนโลยี และเขตการปกครอง	ครั้วเรือน Household				ร้อยละการเป็นเจ้าของเครื่องใช้ Percent with ownership of appliance	Ownership of appliance, have technology and area
	รวม Total	ไม่มี None	มี With appliance	ไม่ทราบ Unknown		
นอกเขตเทศบาล						Non-municipal area
การเป็นเจ้าของเครื่องใช้	-	-	-	-	-	Ownership of appliance
โทรทัศน์	171,872	4,822	167,051	-	97.2	Television
เครื่องเล่น วีซีดี/ดีวีดี	171,872	50,332	121,540	-	70.7	VCD/DVD player
โทรศัพท์มือถือ	171,872	9,849	162,023	-	94.3	Mobile phone
คอมพิวเตอร์	171,872	139,907	31,966	-	18.6	Computer
ตู้เย็น/ตู้แช่	171,872	34,613	137,259	-	79.9	Fridge/Cold box
ไมโครเวฟ/เตาอบ	171,872	127,625	44,248	-	25.7	Microwave
เครื่องซักผ้า	171,872	102,955	68,917	-	40.1	Washing machine
เครื่องปรับอากาศ	171,872	151,315	20,558	-	12.0	Ari conditioner
รถยนต์ส่วนบุคคล/รถปิกอัพ/รถตู้	171,872	126,380	45,492	-	26.5	Car/Pick-up truck/Van
รถจักรยานยนต์	171,872	81,508	90,364	-	52.6	Motorcycle
รถแทรกเตอร์ 4 ล้อ	171,872	169,185	2,688	-	1.6	4 wheels tractor
รถไถ 2 ล้อ	171,872	160,406	11,466	-	6.7	2 wheels tractor
การมีอุปกรณ์เทคโนโลยี	-	-	-	-	-	Have technology
เคเบิลทีวี	171,872	128,417	43,455	-	25.3	Cable TV
จานดาวเทียม	171,872	143,584	28,288	-	16.5	Satellite dish
อินเทอร์เน็ต	171,872	161,332	10,540	-	6.1	Internet

ภาคผนวก

วิธีการประมาณผล

การประมาณผลเพื่อการนำเสนอผลระดับอำเภอ ประกอบด้วย 2 ส่วน คือ ส่วนที่ 1 : ลักษณะทางประชากร และ ส่วนที่ 2 : ลักษณะการอยู่อาศัยของครัวเรือนส่วนบุคคล

กำหนดให้	$h = 1,2,3,4,5$	แทนภาค
	$i = 1,2,3,\dots,A_h$	แทนจังหวัด
	$j = 1,2,3,\dots,B_i$	แทนอำเภอ
	$k = 1,2$	แทนเขตการปกครอง
	$l = 1,2$	แทนเพศ

ส่วนที่ 1 : ลักษณะทางประชากร

การประมาณค่ายอดรวม

1.1 สูตรการคำนวณค่าประมาณยอดรวมของลักษณะที่ต้องการศึกษา Y ของประชากรสำหรับเพศ l เขตการปกครอง k อำเภอ j จังหวัด i ภาค h คือ

$$\hat{Y}_{1hijkl} = \frac{y_{1hijkl}}{x_{1hijkl}} X_{1hijkl} = r_{1hijkl} X_{1hijkl} \quad \dots\dots\dots (1)$$

โดยที่ y_{1hijkl} คือ ค่าของลักษณะที่ต้องการศึกษา Y ของประชากรที่แจงนับได้ทั้งสิ้น สำหรับเพศ l เขตการปกครอง k อำเภอ j จังหวัด i ภาค h

x_{1hijkl} คือ จำนวนคน (ประชากร) ที่แจงนับได้ทั้งสิ้น สำหรับเพศ l เขตการปกครอง k อำเภอ j จังหวัด i ภาค h

X_{1hijkl} คือ จำนวนคน (ประชากร) ทั้งหมดที่ได้จากการนับจด สำหรับเพศ l เขตการปกครอง k อำเภอ j จังหวัด i ภาค h

r_{1hijkl} คือ อัตราส่วนของค่าของลักษณะที่ต้องการศึกษา Y ของประชากรที่แจงนับได้ทั้งสิ้น กับจำนวนคน (ประชากร) ที่แจงนับได้ทั้งสิ้น สำหรับเพศ l เขตการปกครอง k อำเภอ j จังหวัด i ภาค h ซึ่ง

$$r_{1hijkl} = \frac{y_{1hijkl}}{x_{1hijkl}} \quad \dots\dots\dots (2)$$

1.2 สูตรการคำนวณค่าประมาณยอดรวมของลักษณะที่ต้องการศึกษา Y ของประชากร สำหรับเขตการปกครอง k อำเภอ j จังหวัด i ภาค h คือ

$$\hat{Y}_{1hijk} = \sum_{l=1}^2 \hat{Y}_{1hijkl} \quad \dots\dots\dots (3)$$

1.3 สูตรการคำนวณค่าประมาณยอดรวมของลักษณะที่ต้องการศึกษา Y ของประชากร สำหรับเขต l อำเภอ j จังหวัด i ภาค h คือ

$$\hat{Y}_{1hijl} = \sum_{k=1}^2 \hat{Y}_{1hijkl} \quad \dots\dots\dots (4)$$

1.4 สูตรการคำนวณค่าประมาณยอดรวมของลักษณะที่ต้องการศึกษา Y ของประชากร สำหรับอำเภอ j จังหวัด i ภาค h คือ

$$\hat{Y}_{1hij} = \sum_{k=1}^2 \hat{Y}_{1hijk} = \sum_{l=1}^2 \hat{Y}_{1hijl} \quad \dots\dots\dots (5)$$

1.5 สูตรการคำนวณค่าประมาณยอดรวมของลักษณะที่ต้องการศึกษา Y ของประชากร สำหรับเขต l เขตการปกครอง k จังหวัด i ภาค h คือ

$$\hat{Y}_{1hikl} = \sum_{j=1}^{B_i} \hat{Y}_{1hijkl} \quad \dots\dots\dots (6)$$

1.6 สูตรการคำนวณค่าประมาณยอดรวมของลักษณะที่ต้องการศึกษา Y ของประชากร สำหรับเขตการปกครอง k จังหวัด i ภาค h คือ

$$\hat{Y}_{1hik} = \sum_{j=1}^{B_i} \hat{Y}_{1hijk} = \sum_{l=1}^2 \hat{Y}_{1hikl} \quad \dots\dots\dots (7)$$

1.7 สูตรการคำนวณค่าประมาณยอดรวมของลักษณะที่ต้องการศึกษา Y ของประชากร สำหรับเขต l จังหวัด i ภาค h คือ

$$\hat{Y}_{1hil} = \sum_{j=1}^{B_i} \hat{Y}_{1hijl} = \sum_{k=1}^2 \hat{Y}_{1hikl} \quad \dots\dots\dots (8)$$

1.8 สูตรการคำนวณค่าประมาณยอดรวมของลักษณะที่ต้องการศึกษา Y ของประชากร สำหรับจังหวัด i ภาค h คือ

$$\hat{Y}_{1hi} = \sum_{j=1}^{B_i} \hat{Y}_{1hij} = \sum_{k=1}^2 \hat{Y}_{1hik} = \sum_{l=1}^2 \hat{Y}_{1hil} \quad \dots\dots\dots (9)$$

1.9 สูตรการคำนวณค่าประมาณยอดรวมของลักษณะที่ต้องการศึกษา Y ของประชากร สำหรับเพศ l เขตการปกครอง k ภาค h คือ

$$\hat{Y}_{1hkl} = \sum_{i=1}^{A_h} \hat{Y}_{1hikl} \quad \dots\dots\dots (10)$$

1.10 สูตรการคำนวณค่าประมาณยอดรวมของลักษณะที่ต้องการศึกษา Y ของประชากร สำหรับเขตการปกครอง k ภาค h คือ

$$\hat{Y}_{1hk} = \sum_{i=1}^{A_h} \hat{Y}_{1hik} = \sum_{l=1}^2 \hat{Y}_{1hkl} \quad \dots\dots\dots (11)$$

1.11 สูตรการคำนวณค่าประมาณยอดรวมของลักษณะที่ต้องการศึกษา Y ของประชากร สำหรับเพศ l ภาค h คือ

$$\hat{Y}_{1hl} = \sum_{i=1}^{A_h} \hat{Y}_{1hil} = \sum_{k=1}^2 \hat{Y}_{1hkl} \quad \dots\dots\dots (12)$$

1.12 สูตรการคำนวณค่าประมาณยอดรวมของลักษณะที่ต้องการศึกษา Y ของประชากร สำหรับภาค h คือ

$$\hat{Y}_{1h} = \sum_{i=1}^{A_h} \hat{Y}_{1hi} = \sum_{k=1}^2 \hat{Y}_{1hk} = \sum_{l=1}^2 \hat{Y}_{1hl} \quad \dots\dots\dots (13)$$

1.13 สูตรการคำนวณค่าประมาณยอดรวมของลักษณะที่ต้องการศึกษา Y ของประชากร สำหรับเขตการปกครอง k ทวีราชอาณาจักร คือ

$$\hat{Y}_{1k} = \sum_{h=1}^5 \hat{Y}_{1hk} \quad \dots\dots\dots (14)$$

1.14 สูตรการคำนวณค่าประมาณยอดรวมของลักษณะที่ต้องการศึกษา Y ของประชากร สำหรับเพศ l ทวีราชอาณาจักร คือ

$$\hat{Y}_{1l} = \sum_{h=1}^5 \hat{Y}_{1hl} \quad \dots\dots\dots (15)$$

1.15 สูตรการคำนวณค่าประมาณยอดรวมของลักษณะที่ต้องการศึกษา Y ของประชากร สำหรับทวีราชอาณาจักร คือ

$$\hat{Y}_1 = \sum_{h=1}^5 \hat{Y}_{1h} = \sum_{k=1}^2 \hat{Y}_{1k} = \sum_{l=1}^2 \hat{Y}_{1l} \quad \dots\dots\dots (16)$$

ส่วนที่ 2 : ลักษณะการอยู่อาศัยของครัวเรือนส่วนบุคคล

การประมาณค่ายอดรวม

2.1 สูตรการคำนวณค่าประมาณยอดรวมของลักษณะที่ต้องการศึกษา Y ของครัวเรือนส่วนบุคคล สำหรับเขตการปกครอง k อำเภอ j จังหวัด i ภาค h คือ

$$\hat{Y}_{21hijk} = \frac{y_{21hijk}}{n_{1hijk}} N_{1hijk} = r_{21hijk} N_{1hijk} \quad \dots\dots\dots (17)$$

โดยที่ y_{21hijk} คือ ค่าของลักษณะที่ต้องการศึกษา Y ของครัวเรือนส่วนบุคคลที่แจงนับได้ทั้งสิ้น สำหรับเขตการปกครอง k อำเภอ j จังหวัด i ภาค h

n_{1hijk} คือ จำนวนครัวเรือนส่วนบุคคลที่แจงนับได้ทั้งสิ้น สำหรับเขตการปกครอง k อำเภอ j จังหวัด i ภาค h

N_{1hijk} คือ จำนวนครัวเรือนส่วนบุคคลทั้งสิ้นที่ได้จากการนับจุด สำหรับเขตการปกครอง k อำเภอ j จังหวัด i ภาค h

r_{21hijk} คือ อัตราส่วนของค่าของลักษณะที่ต้องการศึกษา Y ของครัวเรือนส่วนบุคคลที่แจงนับได้ทั้งสิ้น กับจำนวนครัวเรือนส่วนบุคคลที่แจงนับได้ทั้งสิ้น สำหรับเขตการปกครอง k อำเภอ j จังหวัด i ภาค h ซึ่ง

$$r_{21hijk} = \frac{y_{21hijk}}{n_{1hijk}} \quad \dots\dots\dots (18)$$

2.2 สูตรการคำนวณค่าประมาณยอดรวมของลักษณะที่ต้องการศึกษา Y ของครัวเรือนส่วนบุคคล สำหรับอำเภอ j จังหวัด i ภาค h คือ

$$\hat{Y}_{21hij} = \sum_{k=1}^2 \hat{Y}_{21hijk} \quad \dots\dots\dots (19)$$

2.3 สูตรการคำนวณค่าประมาณยอดรวมของลักษณะที่ต้องการศึกษา Y ของครัวเรือนส่วนบุคคล สำหรับเขตการปกครอง k จังหวัด i ภาค h คือ

$$\hat{Y}_{21hik} = \sum_{j=1}^{B_i} \hat{Y}_{21hijk} \quad \dots\dots\dots (20)$$

2.4 สูตรการคำนวณค่าประมาณยอดรวมของลักษณะที่ต้องการศึกษา Y ของครัวเรือนส่วนบุคคล สำหรับจังหวัด i ภาค h คือ

$$\hat{Y}_{21hi} = \sum_{j=1}^{B_i} \hat{Y}_{21hij} = \sum_{k=1}^2 \hat{Y}_{21hik} \quad \text{..... (21)}$$

2.5 สูตรการคำนวณค่าประมาณยอดรวมของลักษณะที่ต้องการศึกษา Y ของครัวเรือนส่วนบุคคล สำหรับเขตการปกครอง k ภาค h คือ

$$\hat{Y}_{21hk} = \sum_{i=1}^{A_h} \hat{Y}_{21hik} \quad \text{..... (22)}$$

2.6 สูตรการคำนวณค่าประมาณยอดรวมของลักษณะที่ต้องการศึกษา Y ของครัวเรือนส่วนบุคคล สำหรับภาค h คือ

$$\hat{Y}_{21h} = \sum_{i=1}^{A_h} \hat{Y}_{21hi} = \sum_{k=1}^2 \hat{Y}_{21hk} \quad \text{..... (23)}$$

2.7 สูตรการคำนวณค่าประมาณยอดรวมของลักษณะที่ต้องการศึกษา Y ของครัวเรือนส่วนบุคคล สำหรับเขตการปกครอง k ทัวราชอาณาจักร คือ

$$\hat{Y}_{21k} = \sum_{h=1}^5 \hat{Y}_{21hk} \quad \text{..... (24)}$$

2.8 สูตรการคำนวณค่าประมาณยอดรวมของลักษณะที่ต้องการศึกษา Y ของครัวเรือนส่วนบุคคล สำหรับทัวราชอาณาจักร คือ

$$\hat{Y}_{21} = \sum_{h=1}^5 \hat{Y}_{21h} = \sum_{k=1}^2 \hat{Y}_{21k} \quad \text{..... (25)}$$



ลับ



สำนักงานสถิติแห่งชาติ

สปค.2

(แบบแจกฉบับ)



ลัษณะโนประชากรและเคหะ พ.ศ. 2553

ตอนที่ 1 ที่ตั้งครัวเรือน

ภาค จังหวัด อำเภอ/เขต ตำบล/แขวง

--	--	--	--	--	--	--	--	--	--

1-7

ก. บ้านเลขที่ ถนน ตรอก ซอย ตำบล หรือละแวกบ้าน (ชื่อสถานที่ถ้ามี).....

เบอร์โทรศัพท์.....

ข. ครัวเรือนนี้อยู่ ในเขตเทศบาล..... 1 นอกเขตเทศบาล..... 2

ชื่อเทศบาล..... ชื่อ อบต.....

เขตการปกครอง 8

เทศบาล/อบต. 9-11

ค. เขตแจกฉบับ.....

เขตแจกฉบับ 12-14

ง. หมู่ที่..... ชื่อหมู่บ้าน.....

หมู่ที่ 15-16

จ. ประเภทของครัวเรือน

ครัวเรือนส่วนบุคคล..... 1 ครัวเรือนกลุ่มบุคคล..... 2

(จากแบบ สปค.1 C17-C18)

ประเภทของครัวเรือน 17

ฉ. เลขลำดับที่ของครัวเรือน

ลำดับที่ของครัวเรือน 18-20

ช. ภาษาที่ใช้พูดประจำระหว่างสมาชิกในครัวเรือน

ใช้เฉพาะภาษาไทย..... 1 ใช้ภาษาไทยปนภาษาอื่น..... 2 ใช้เฉพาะภาษาอื่น..... 3

ภาษาที่ใช้พูด 21

ภาษาอื่น ๆ ที่ใช้ (ระบุ).....

ภาษาอื่น ๆ 22-23

ซ. จำนวนสมาชิกในครัวเรือน (บันทึกหลังการแจกฉบับเสร็จแล้ว).....คน

รวมจำนวนสมาชิก 24-27

แจกฉบับวันที่.....เดือน.....พ.ศ. 2553

บรรณารักษ์และลงรหัสวันที่.....เดือน.....พ.ศ. 2553

ชื่อตัว - ชื่อสกุล.....

ชื่อตัว - ชื่อสกุล.....

พนักงานแจกฉบับ

พนักงานบรรณารักษ์และลงรหัส

<div style="display: flex; align-items: center;"> 0 0 0 2 </div> <div style="text-align: center; margin-top: 5px;"> ตอนที่ 2 ลักษณะทางประชากร </div>							
ถามทุกคน							
ลำดับที่	ชื่อตัวและชื่อสกุล	ความเกี่ยวพันกับ หัวหน้าครัวเรือน	เพศ	อายุ	เดือนและปีเกิด		ศาสนา
(มีชื่อในทะเบียนบ้าน หรือไม่ก็ได้)	บ้านทีก ยศ คำนำหน้าชื่อ ชื่อตัวและชื่อสกุล (เรียงตามลำดับ) ดังนี้	".....(ชื่อ)..... เป็นอะไร กับหัวหน้าครัวเรือน"		".....(ชื่อ)..... อายุเท่าใด"	".....(ชื่อ)..... เกิดเดือน และปีอะไร"		".....(ชื่อ)..... นับถือ ศาสนาอะไร"
		บ้านทีกรหัส บ้านทีกรหัส บ้านทีก	บ้านทีกรหัส บ้านทีกรหัส บ้านทีก	บ้านทีก อายุเต็มปีบริบูรณ์ ถึงวันคล้ายวันเกิด ครั้งสุดท้ายก่อนวันที่ 1 ก.ค. 2553 ถ้าอายุไม่ถึง 1 ปี บ้านทีก "0" ขีดขวา	- ให้บ้านทีกรหัส เดือนและปีเกิด เช่น ถ้าเกิดเดือนมิถุนายน พ.ศ. 2525 ให้บ้านทีก เดือน "6" ปี (พ.ศ.) "525" (ใช้บ้านทีกตัวเลข 3 หลักหลัง) - ถ้าไม่ทราบ เดือนปีเกิด "ไม่ต้องบ้านทีก"		บ้านทีกรหัส พุทธ..... 1 อิสลาม..... 2 คริสต์..... 3 ฮินดู..... 4 ขงจื้อ..... 5 ซิกข์..... 6 อื่น ๆ..... 7 ไม่มีศาสนา... 8
F1	F2	F3	F4	F5	F6	F7	F8
[] [] [] []			[] []	[] [] [] []	[] []	2 [] [] [] []	[] []
[] [] [] []			[] []	[] [] [] []	[] []	2 [] [] [] []	[] []
[] [] [] []			[] []	[] [] [] []	[] []	2 [] [] [] []	[] []
[] [] [] []			[] []	[] [] [] []	[] []	2 [] [] [] []	[] []
[] [] [] []			[] []	[] [] [] []	[] []	2 [] [] [] []	[] []
[] [] [] []			[] []	[] [] [] []	[] []	2 [] [] [] []	[] []

0004		ตอนที่ 2 ลักษณะทางประชากร (ต่อ)					
ถามอายุตั้งแต่ 10 ปีขึ้นไป		ถามอายุตั้งแต่ 13 ปีขึ้นไป					
การอ่านออกและเขียนได้		ถามเฉพาะเพศหญิง			สถานภาพสมรส		
".....(ชื่อ)..... อ่านออกและเขียนหนังสือภาษาไทย และภาษาอื่นได้หรือไม่"		".....(ชื่อ)..... มีบุตรที่ให้กำเนิดเอง และมีชีวิตอยู่ขณะคลอด หรือไม่"			".....(ชื่อ)..... เป็นโสด สมรส หม้าย หย่า หรือแยกกันอยู่"		
ภาษาไทย	ภาษาอื่น	บันทึกรหัส	บุตรที่มีชีวิตอยู่	บุตรที่เสียชีวิตแล้ว	บันทึกรหัส		
บันทึกรหัส ได้..... 1 ไม่ได้..... 0	- ได้ ให้ระบุภาษา • ถ้าได้มากกว่า 1 ภาษา ให้ระบุ ภาษาที่อ่านออก และเขียนได้มากที่สุด - ไม่ได้ ให้บันทึก รหัส "0" ขีดขวา (พนักงานแรงงาน เป็นผู้บันทึก รหัส)	มี..... 1 (ตามต่อไป) ไม่มี..... 0 (เข้าไปถาม F18)			โสด..... 1 สมรส/อยู่กินฉันท์สามีภรรยา..... 2 หม้าย..... 3 หย่า..... 4 แยกกันอยู่..... 5 เคยสมรส แต่ไม่ทราบสถานภาพ..... 6		
		← ถ้าไม่มี ให้บันทึก "0" ขีดขวา →					
		← อยู่ในครัวเรือนนี้		← อยู่ที่อื่น			
F14		F15		F16		F17	
F18		F16		F17		F18	

□	□ □	□	□ □	□ □	□ □	□
□	□ □	□	□ □	□ □	□ □	□
□	□ □	□	□ □	□ □	□ □	□
□	□ □	□	□ □	□ □	□ □	□
□	□ □	□	□ □	□ □	□ □	□
□	□ □	□	□ □	□ □	□ □	□
□	□ □	□	□ □	□ □	□ □	□
57	58	60	61	63	65	67

0 0 0 5		ตอนที่ 2 ลักษณะทางประชากร (ต่อ)				
ถามอายุตั้งแต่ 15 ปีขึ้นไป				ถามทุกคน		
อาชีพหลักในรอบปีที่แล้ว (1 ก.ค. 2552 - 30 มิ.ย. 2553)		ถามเฉพาะผู้บันทึกอาชีพใน F19			สถานที่เกิด	
อาชีพหลักในรอบปีที่แล้ว (1 ก.ค. 2552 - 30 มิ.ย. 2553)		ประเภทกิจการ/ลักษณะกิจกรรม ของสถานที่ทำงาน	สถานภาพ การทำงาน	ปัจจุบัน สถานที่ทำงานของ(ชื่อ).....อยู่ที่ไหน(ชื่อ)..... เกิดที่จังหวัด/ประเทศใด	
"ในรอบปีที่แล้ว.....(ชื่อ).....ทำงานหรือไม่" - ถ้าไม่ทำงาน ให้บันทึก "ไม่ทำ" (ข้ามไปถาม F23) - ถ้าทำงาน ให้บันทึก "หน้าที่ที่ได้รับผิดชอบ..... และ ตำแหน่ง (ถ้ามี)....." (ถ้าทำงานหลายอย่าง ให้บันทึก งานที่ใช้เวลาทำมากที่สุด) เช่น ควบคุมระบบคลังสินค้า (ผู้จัดการ) บรรจุสายไฟลงกล่อง เจ้าของกิจการร้านตัดเย็บเสื้อผ้า/ช่างตัดเย็บเสื้อผ้า ครูสอนระดับประถมศึกษา สัตวแพทย์ ช่างรถแท็กซี่/ช่างรถตามบ้าน ลงรายการบัญชี วิศวกรไฟฟ้า ทำนข้าวเพื่อขาย รับจ้างล้างจาน ขายข้าวแกง (บันทึกรหัสในสำนักงาน)		บันทึก ประเภทกิจการ/ลักษณะกิจกรรม อย่างละเอียด เช่น โรงงานผลิตน้ำอัดลม โรงงานผลิตสายไฟ ร้านตัดเย็บเสื้อผ้า โรงเรียนระดับมัธยมศึกษา โรงพยาบาลสัตว์ การซ่อมรถแท็กซี่/บริการซ่อมรถส่วนตัว บริษัทรับทำบัญชี/ร้านขายปลีกอุปกรณ์ก่อสร้าง การไฟฟ้าฝ่ายผลิต การปลูกข้าว ร้านขายก๋วยเตี๋ยว รถเข็นขายข้าวแกง	บันทึกรหัส การทำงาน ".....(ชื่อ)..... ทำงานในฐานะอะไร" นายจ้าง..... 1 ผู้ประกอบธุรกิจส่วนตัว โดยไม่มีลูกจ้าง..... 2 ผู้ช่วยธุรกิจในครัวเรือน โดยไม่ได้รับค่าจ้าง... 3 ลูกจ้างรัฐบาล..... 4 ลูกจ้างรัฐวิสาหกิจ..... 5 ลูกจ้างเอกชน..... 6 สมาชิกของ การรวมกลุ่ม..... 7	บันทึกรหัส การทำงาน "ปัจจุบัน สถานที่ทำงานของ(ชื่อ).....อยู่ที่ไหน" ถ้าทำงาน • ในประเทศไทย ให้บันทึก ชื่อจังหวัดที่ทำงาน • ต่างประเทศ ให้บันทึก รหัส "78" - ถ้าปัจจุบันไม่ทำงาน ให้บันทึก รหัส "98" (พนักงานแฉงนับ เป็นผู้บันทึกรหัส)	ถ้าเกิด • ในประเทศไทย ให้บันทึก ชื่อจังหวัดที่เกิด • ต่างประเทศ ให้บันทึก ชื่อประเทศที่เกิด (พนักงานแฉงนับเป็นผู้บันทึกรหัส) จังหวัด ประเทศ	
F19		F20	F21	F22	F23	
[][][][][]		[][][][][]	[]	[][]	[][]	[][][][]
[][][][][]		[][][][][]	[]	[][]	[][]	[][][][]
[][][][][]		[][][][][]	[]	[][]	[][]	[][][][]
[][][][][]		[][][][][]	[]	[][]	[][]	[][][][]
[][][][][]		[][][][][]	[]	[][]	[][]	[][][][]
[][][][][]		[][][][][]	[]	[][]	[][]	[][][][]
[][][][][]		[][][][][]	[]	[][]	[][]	[][][][]
[][][][][]		[][][][][]	[]	[][]	[][]	[][][][]
68		72	76	77	79	81



ตอนที่ 2 ลักษณะทางประชากร (ต่อ)

ถามทุกคน							
ระยะเวลา การอยู่อาศัย ในเทศบาล/อบต.นี้ ".....(ชื่อ)..... อยู่ในเทศบาล/อบต.นี้ ติดต่อกันมากี่ปีแล้ว"	ลักษณะการย้ายถิ่น				ความพิการ ที่เห็นเด่นชัด ".....(ชื่อ)..... มีลักษณะความพิการ ดังต่อไปนี้หรือไม่"	ผู้ให้ข้อมูล	
	ถามเฉพาะผู้ที่บันทึกรหัส "0 - 5" ใน F24			ถามเฉพาะ ผู้ย้ายถิ่น ภายใน ประเทศไทย			เหตุผล ในการย้ายถิ่น
	สถานที่อยู่สุดท้ายก่อนย้ายมาอยู่เทศบาล/อบต.นี้ ".....(ชื่อ).....อยู่ที่ไหนก่อนย้ายมาอยู่เทศบาล/อบต.นี้" (ตอบได้เพียง 1 คำตอบ)						
บันทึกรหัส	ถ้าย้าย ภายในจังหวัด	ถ้าย้าย มาจากจังหวัดอื่น	ถ้าย้าย มาจากต่างประเทศ	".....(ชื่อ)..... ย้ายมาจาก เทศบาล/อบต."	".....(ชื่อ)..... ย้ายถิ่น เพราะสาเหตุใด"	บันทึกรหัส	บันทึกรหัส
ไม่มี..... 0	ภายในอำเภอเดิม	ให้บันทึก ชื่อจังหวัด	ให้บันทึก ชื่อประเทศ	บันทึกรหัส	บันทึกรหัส	ไม่มี..... 0	เจ้าตัวตนเอง..... 1
1 ปี..... 1	ให้บันทึก ชื่ออำเภอเดิม		(ข้ามไปถาม F27)	เทศบาล..... 1	ทางนทำ..... 1	มี	คนอื่นตอบ
2 ปี..... 2	ย้ายต่างอำเภอ			อบต. 2	หน้าที่การงาน..... 2	- ตามอดทั้ง 2 ข้าง..... 1	- คนในครัวเรือน..... 2
3 ปี..... 3	ให้บันทึก ชื่ออำเภอสุดท้าย ก่อนย้ายมา				เพื่อการศึกษา..... 3	- พุดไม่ได้/เป็นไป/ พุดไม่รู้เรื่อง..... 2	- คนนอกครัวเรือน... 3
4 ปี..... 4					ติดตามบุคคล ในครัวเรือน..... 4	- แขนงขาขาด ตั้งแต่ข้อมือ/ ข้อเท้าขึ้นมอย่างน้อย 1 ข้าง/อัมพาต..... 3	
ไม่ทราบเวลา แต่น้อยกว่า 5 ปี..... 5					กลับภูมิลำเนา..... 5	- มีอาการทางจิต/ไวอาวาย/ ย้ายที่อยู่อาศัย..... 6	
อยู่ตั้งแต่ 5 ปีขึ้นไป หรืออยู่ที่นั่นตั้งแต่เกิด... 6					ย้ายเข้าครัวเรือน สถาบัน..... 7	- ออทิสติก..... 5	
(ถ้าบันทึกรหัส 6 ข้ามไปถาม F28)					อื่น ๆ..... 8	- พัฒนาการทางสมองช้า/ ปัญญาอ่อน..... 6	
	(พนักงานแจนนับเป็นผู้บันทึกรหัส)					- พิการมากกว่า 1 ลักษณะ จากรหัส 1 - 6..... 7	
F24	F25			F26	F27	F28	F29

<input type="checkbox"/>	<input type="checkbox"/>	<input type="checkbox"/>	<input type="checkbox"/>	<input type="checkbox"/>	<input type="checkbox"/>	<input type="checkbox"/>	<input type="checkbox"/>
<input type="checkbox"/>	<input type="checkbox"/>	<input type="checkbox"/>	<input type="checkbox"/>	<input type="checkbox"/>	<input type="checkbox"/>	<input type="checkbox"/>	<input type="checkbox"/>
<input type="checkbox"/>	<input type="checkbox"/>	<input type="checkbox"/>	<input type="checkbox"/>	<input type="checkbox"/>	<input type="checkbox"/>	<input type="checkbox"/>	<input type="checkbox"/>
<input type="checkbox"/>	<input type="checkbox"/>	<input type="checkbox"/>	<input type="checkbox"/>	<input type="checkbox"/>	<input type="checkbox"/>	<input type="checkbox"/>	<input type="checkbox"/>
<input type="checkbox"/>	<input type="checkbox"/>	<input type="checkbox"/>	<input type="checkbox"/>	<input type="checkbox"/>	<input type="checkbox"/>	<input type="checkbox"/>	<input type="checkbox"/>
<input type="checkbox"/>	<input type="checkbox"/>	<input type="checkbox"/>	<input type="checkbox"/>	<input type="checkbox"/>	<input type="checkbox"/>	<input type="checkbox"/>	<input type="checkbox"/>
<input type="checkbox"/>	<input type="checkbox"/>	<input type="checkbox"/>	<input type="checkbox"/>	<input type="checkbox"/>	<input type="checkbox"/>	<input type="checkbox"/>	<input type="checkbox"/>
84	85	87	89	92	93	94	95



0 0 0 7

ตอนที่ 3 ลักษณะการอยู่อาศัยของครัวเรือนส่วนบุคคล

ให้บันทึกรหัสลงใน

H1. "ประเภทที่อยู่อาศัยของครัวเรือนนี้"

(ถ้ามีหลายประเภท ให้บันทึกตามที่หัวหน้าครัวเรือนอยู่)

บ้านเดี่ยว.....	1	<input type="text"/>	H1
ทาวน์เฮ้าส์/บ้านแฝด/ทาวน์โฮม.....	2	96	
คอนโดมิเนียม/แมนชั่น.....	3		
แฟลต/อพาร์ทเมนท์/หอพัก.....	4		
ตึกแถว/ห้องแถว/เรือนแถว.....	5		
ห้องภายในบ้าน.....	6	} (ข้ามไปข้อ H3)	
ห้องภายในสำนักงาน.....	7		
เรือ/แพ/รถ.....	8		
อื่น ๆ (ระบุ).....	0		

H2. "ลักษณะของที่อยู่อาศัย" (ถามเฉพาะ H1 บันทึกที่รหัส 1-5)

ตึก.....	1	<input type="text"/>	H2
ไม้.....	2	97	
ครึ่งตึกครึ่งไม้.....	3		
ใช้วัสดุไม่ถาวรในท้องถิ่น เช่น ไม้ไผ่ ไบจาก.....	4		
ใช้วัสดุใช้แล้ว/วัสดุเหลือใช้ เช่น หีบ ลัง.....	5		
อื่น ๆ (ระบุ).....	6		

H3. "ลักษณะการครอบครอง ที่อยู่อาศัย ของคนในครัวเรือน" (ไม่รวมที่ดิน)

เป็นเจ้าของ			
- มี ภาระการผ่อนชำระ.....	1	<input type="text"/>	H3
- ไม่มี ภาระการผ่อนชำระ.....	2	98	
เช่าซื้อ.....	3		
เช่า.....	4	} (ข้ามไปข้อ H5)	
อยู่โดยไม่เสียค่าเช่าเพราะ			
- เป็นส่วนหนึ่งของค่าง้าง.....	5		
- ให้อยู่เปล่า.....	6		
อื่น ๆ (ระบุ).....	7		

H4. "ลักษณะการครอบครอง ที่ดิน ที่เป็นที่ตั้งของที่อยู่อาศัย"

(ถามเฉพาะ H3 บันทึกที่รหัส 1 - 3)

เป็นเจ้าของ.....	1	<input type="text"/>	H4
เช่าซื้อที่ดิน.....	2	99	
เช่า.....	3		
ไม่เสียค่าเช่าที่ดิน.....	4		
อื่น ๆ (ระบุ).....	5		

H5. "ครัวเรือนนี้มีห้องนอนและห้องอื่น ๆ ที่ใช้นอนกี่ห้อง" (บันทึก "จำนวน" ซิตขวา)

(ถ้า ไม่มี บันทึก "0" ซิตขวา)

ห้องนอน.....	<input type="text"/>	<input type="text"/>	H5A
	100		
ห้องอื่น ๆ ที่ใช้นอน.....	<input type="text"/>	<input type="text"/>	H5B
	102		

H6. "ครัวเรือนนี้ส่วนใหญ่ใช้แสงสว่างชนิดใด"

ไฟฟ้า		<input type="text"/>	H6
- การไฟฟ้า.....	1	104	
- พลังงานแสงอาทิตย์ (โซลาเซลล์).....	2		
- บ้านถาวร.....	3		
อื่น ๆ (ระบุ).....	4		

H7. "ครัวเรือนนี้ส่วนใหญ่ใช้เชื้อเพลิงชนิดใดประกอบอาหาร"

ก๊าซ.....	1	<input type="text"/>	H7
ถ่าน/ฟืน/เศษไม้.....	2	105	
ไฟฟ้า.....	3		
น้ำมันก๊าด/อื่น ๆ (ระบุ).....	4		
ไม่มีการหุงต้ม.....	5		

H8. "ครัวเรือนนี้ส่วนใหญ่ใช้ส้วมประเภทใด"

ส้วมแบบนั่งหย่อนเท้า.....	1	<input type="text"/>	H8
ส้วมแบบนั่งยอง.....	2	106	
ส้วมแบบนั่งหย่อนเท้า และส้วมแบบนั่งยอง.....	3		
ส้วมหลุม/ส้วมถัง/ส้วมถ้ำยลงแม่น้ำ ลำคลอง.....	4		
ไม่มีส้วม.....	5		

H9. "ครัวเรือนนี้ส่วนใหญ่ใช้ น้ำดื่ม และน้ำใช้ จากแหล่งใด"

(บันทึกที่รหัสประเภท น้ำดื่ม ใน H9A และ
รหัสประเภท น้ำใช้ ใน H9B)

น้ำประปา.....	1	น้ำดื่ม	
น้ำประปาผ่านการบำบัด (ต้ม/กรอง).....	2	<input type="text"/>	H9A
น้ำบาดาล.....	3	107	
น้ำบ่อ.....	4	น้ำใช้	
น้ำจากแม่น้ำ/ลำธาร/คลอง/น้ำตก/ภูเขา.....	5	<input type="text"/>	H9B
น้ำฝน.....	6	108	
น้ำดื่มบรรจุขวด/ตู้ น้ำดื่มหยอดเหรียญ.....	7		
อื่น ๆ (ระบุ).....	8		

ตอนที่ 3 ลักษณะการอยู่อาศัยของครัวเรือนส่วนบุคคล (ต่อ)

 ให้บันทึกรหัสลงใน
HIO. "ณ วันที่ 1 ก.ค. 2553 ครัวเรือนเป็นเจ้าของเครื่องใช้เหล่านี้หรือไม่"

ถ้า "เป็นเจ้าของ" บันทึกรหัส "1"

"ไม่เป็นเจ้าของ" บันทึกรหัส "0"

โทรทัศน์.....	<input type="checkbox"/>	HIOA	เครื่องซักผ้า.....	<input type="checkbox"/>	HIOG
เครื่องเล่น VCD/DVD.....	<input type="checkbox"/>	HIOB	เครื่องปรับอากาศ.....	<input type="checkbox"/>	HIOH
โทรศัพท์มือถือ.....	<input type="checkbox"/>	HIOC	รถยนต์ส่วนบุคคล/รถจักรยานยนต์.....	<input type="checkbox"/>	HIOI
คอมพิวเตอร์.....	<input type="checkbox"/>	HIOD	รถจักรยานยนต์.....	<input type="checkbox"/>	HIOJ
ตู้เย็น/ตู้แช่.....	<input type="checkbox"/>	HIOE	รถแทรกเตอร์ 4 ล้อ.....	<input type="checkbox"/>	HIOK
ไมโครเวฟ/เตาอบ.....	<input type="checkbox"/>	HIOF	รถไถ 2 ล้อ (รถไถเดินตาม).....	<input type="checkbox"/>	HIOL

109 - 114

115 - 120

HIH. "ณ วันที่ 1 ก.ค. 2553 ในครัวเรือนมีอุปกรณ์/การใช้เทคโนโลยี เหล่านี้หรือไม่"

ถ้า "มี" บันทึกรหัส "1"

"ไม่มี" บันทึกรหัส "0"

เคเบิลทีวี.....	<input type="checkbox"/>	HIHA
	121	
จานดาวเทียม.....	<input type="checkbox"/>	HIHB
	122	
อินเทอร์เน็ต.....	<input type="checkbox"/>	HIHC
	123	

Part 2 Population questions

Ask everyone							
Ordered number	Names and surname	Relationship to household head	Sex	Age	Month and year of birth		Religion
(May/may not have name in house registration)	Record military rank, title, name and surname In the following order:	"What relationship with household head is [name]?" Record code Member of private household Head..... 1 Spouse..... 2 Children (Including adopted and foster) - Unmarried..... 3 - Married..... 4 Child-in-law..... 5 Grandchildren..... 6 Parents, grandparents and other relatives..... 7 Non-relative/servants/workers... 8 Member of group of people household Workers..... 8 Monk..... 9 Others..... 0	Record code Male..... 1 Female..... 2	Record age at the last birthday before 1-July-10 If aged less than 1 year, record "0", align right	- Record code of month and year of birth e.g. If born on June, 2525 B.E. Record month "6" year (B.E.) "525" (Record the last 3 digits) - If unknown month/year of birth "Leave it blank"		"What religion is [name]?" Record code Buddhism..... 1 Islam..... 2 Christianity.... 3 Hinduism..... 4 Confucianism.. 5 Sikhism..... 6 Others..... 7 No religion..... 8
F1	F2	F3	F4	F5	Month	Year (B.E.)	F8

<input type="text"/>	<input type="text"/>	<input type="text"/>	<input type="text"/>	<input type="text"/>	<input type="text"/>	2 <input type="text"/>	<input type="text"/>
<input type="text"/>	<input type="text"/>	<input type="text"/>	<input type="text"/>	<input type="text"/>	<input type="text"/>	2 <input type="text"/>	<input type="text"/>
<input type="text"/>	<input type="text"/>	<input type="text"/>	<input type="text"/>	<input type="text"/>	<input type="text"/>	2 <input type="text"/>	<input type="text"/>
<input type="text"/>	<input type="text"/>	<input type="text"/>	<input type="text"/>	<input type="text"/>	<input type="text"/>	2 <input type="text"/>	<input type="text"/>
<input type="text"/>	<input type="text"/>	<input type="text"/>	<input type="text"/>	<input type="text"/>	<input type="text"/>	2 <input type="text"/>	<input type="text"/>
<input type="text"/>	<input type="text"/>	<input type="text"/>	<input type="text"/>	<input type="text"/>	<input type="text"/>	2 <input type="text"/>	<input type="text"/>

Ask everyone		Ask people aged 3 years or over				
Nationality	Name in household registration	Education (As of 1-July-10)				
"What nationality is [name]?"	"Does [name] have his/her name in this household registration?"	Level	Record code	Level	Record code	Ask people who are currently studying in F11
		Not study/never attained/never completed..... 0 Study/graduated in - Preschool..... 1 - Primary school..... 2 - Lower secondary school..... 3 - Upper secondary school..... 4 - Vocational certificate..... 5 - Certificate, higher than upper secondary school 6 - Diploma..... 7 - High vocational certificate..... 8 - Bachelor..... 9 - Certificate, higher than bachelor..... 10 - Master..... 11 - Certificate, higher than master..... 12 - Ph.D..... 13 - Certificate, higher than Ph.D./medical specialist..... 14 - Non-formal education (Kor-Sor-Nor) 15 - International school education..... 16	Have in this household..... 1 Have in other place - This province..... 2 - Other province..... 3 Do not have in Thailand but in other country..... 4 Not at all..... 5	- Buddhist education - Dharma branch..... 17 - Pali branch..... 18 - Islamic school..... 19 - Others (e.g. short vocational course)..... 20	How to record Level of educational enrollment (F11), level of highest educational attainment (F12) - If currently enrolling/ever studied/already completed Record Level = code 1 - 20 Year = year/grade/level of non-formal education (If study in Dharma branch, record 1 st , 2 nd , 3 rd year) - If currently enrolling/ever studied/already completed, but unknown level/year Record level/year = 98 - If not study/never attained/never completed Record level and year = 0, align right	
		Educational enrollment "Is [name] currently studying?"		Highest educational attainment What is the highest level of education attained by [name]?		
		Level	Year/grade/level of non-formal education	Level	Year/grade/level of non-formal education	
F9	F10	F11		F12		F13

<input type="text"/>	<input type="text"/>	<input type="text"/>	<input type="text"/>	<input type="text"/>	<input type="text"/>	<input type="text"/>
<input type="text"/>	<input type="text"/>	<input type="text"/>	<input type="text"/>	<input type="text"/>	<input type="text"/>	<input type="text"/>
<input type="text"/>	<input type="text"/>	<input type="text"/>	<input type="text"/>	<input type="text"/>	<input type="text"/>	<input type="text"/>
<input type="text"/>	<input type="text"/>	<input type="text"/>	<input type="text"/>	<input type="text"/>	<input type="text"/>	<input type="text"/>
<input type="text"/>	<input type="text"/>	<input type="text"/>	<input type="text"/>	<input type="text"/>	<input type="text"/>	<input type="text"/>
<input type="text"/>	<input type="text"/>	<input type="text"/>	<input type="text"/>	<input type="text"/>	<input type="text"/>	<input type="text"/>
<input type="text"/>	<input type="text"/>	<input type="text"/>	<input type="text"/>	<input type="text"/>	<input type="text"/>	<input type="text"/>

Part 2 Population questions (continued)					
Ask people aged 15 years or over				Ask everyone	
Main occupation in the previous year (1-July-09 to 30-June-10) "During the past year, what occupation did [name] spend the most time?" - If not work, Record "Did not work" (Skip to F23) - If work, Record "responsibility..... and position (if possible)" (If more than one, Record the most time spent) e.g. Controlling warehouse system (Manager) Packing electrical wire into box Owner of tailor's shop/tailor Teacher in primary school Veterinarian Taxi driver/chauffeur Recording an account Electrical engineer Cultivating rice for sell Employed as dish cleaner Selling rice and curry (Record code at office)	Ask only those who record occupation in F19			Place of birth	
	Type of industry or activity of work place "What type of activity was [name]'s work place?" Record Type of industry/characteristics of work in details e.g. Soft drink product company Electrical wire factory Tailor's shop Secondary school Veterinary hospital Taxi service/private car driver service Dealer shop for construction equipments The Electricity Generating Authority Growing rice for sale Noodles' shop Rice and curry pushcart (Record code at office)	Work status "What was [name]'s work status?" Record code Employer..... 1 Own account worker without employee..... 2 Unpaid family worker..... 3 Government employee..... 4 State-owned enterprise employee..... 5 Private employee..... 6 Member of cooperative..... 7 (Record code by enumerator)	"At present, where is [name]'s work place?" - If the work place is in • Thailand Record province of work place • Overseas country Record code "78" - If not work Record code "98" (Record code by enumerator)	"What province/country was [name] born?" If born in • Thailand Record province of birth • Overseas country Record country of birth (Record code by enumerator)	
F19	F20	F21	F22	Province	Country

<input type="text"/>	<input type="text"/>	<input type="text"/>	<input type="text"/>	<input type="text"/>	<input type="text"/>
<input type="text"/>	<input type="text"/>	<input type="text"/>	<input type="text"/>	<input type="text"/>	<input type="text"/>
<input type="text"/>	<input type="text"/>	<input type="text"/>	<input type="text"/>	<input type="text"/>	<input type="text"/>
<input type="text"/>	<input type="text"/>	<input type="text"/>	<input type="text"/>	<input type="text"/>	<input type="text"/>
<input type="text"/>	<input type="text"/>	<input type="text"/>	<input type="text"/>	<input type="text"/>	<input type="text"/>
<input type="text"/>	<input type="text"/>	<input type="text"/>	<input type="text"/>	<input type="text"/>	<input type="text"/>
<input type="text"/>	<input type="text"/>	<input type="text"/>	<input type="text"/>	<input type="text"/>	<input type="text"/>
<input type="text"/>	<input type="text"/>	<input type="text"/>	<input type="text"/>	<input type="text"/>	<input type="text"/>



Part 2 Population questions (continued)

Ask everyone

Duration in current municipality/local administration "How many years has [name] lived continuously in this municipality/Tambon Administrative Organization?" Record code Less than 1 year..... 0 1 year..... 1 2 years..... 2 3 years..... 3 4 years..... 4 Unknown accurate time but less than 5 yrs... 5 5 years or more/ since born..... 6 <i>(If code 6, skip to F28)</i>	Details of migration				Visible disabilities "Does [name] have difficulty in the following?" Record code No..... 0 Yes - Blindness in both eyes..... 1 - Unable to talk/communicate/ understand..... 2 - Lost arm or leg above wrist or ankle at least 1 side/ paralysis..... 3 - Psychiatric disorder/noisiness/ aggression/dumbness..... 4 - Autistic..... 5 - Delay in brain development/ mental retardation..... 6 - More than 1 disability as code 1 - 6..... 7	Respondent Record code Self..... 1 Household member..... 2 Person outside household... 3		
	Ask people who answer "0 - 5" in F24						Ask people who moved within Thailand	Reason for migration "Why did [name] migrate?" Record code Seek work..... 1 Job assignment..... 2 Education..... 3 Follow family..... 4 Return home..... 5 Change residence..... 6 Move to institutional household..... 7 Others..... 8
	Previous residence "What place did [name] live in before moving to this municipality/Tambon Administrative Organization?" <i>(Only 1 answer)</i>							
	Moved within this province	Move from other province	Move from overseas country	"Did [name] move from Municipal or TAO.?"				
	Record - Within this district Record Name of district - Moved from other district Record Name of previous district	Record Name of province	Record Name of country <i>(Skip to F27)</i>	Municipality... 1 TAO. 2				
District	Province	Country						
F24	F25			F26	F27	F28	F29	

<input type="text"/>	<input type="text"/>	<input type="text"/>	<input type="text"/>	<input type="text"/>	<input type="text"/>	<input type="text"/>	<input type="text"/>
<input type="text"/>	<input type="text"/>	<input type="text"/>	<input type="text"/>	<input type="text"/>	<input type="text"/>	<input type="text"/>	<input type="text"/>
<input type="text"/>	<input type="text"/>	<input type="text"/>	<input type="text"/>	<input type="text"/>	<input type="text"/>	<input type="text"/>	<input type="text"/>
<input type="text"/>	<input type="text"/>	<input type="text"/>	<input type="text"/>	<input type="text"/>	<input type="text"/>	<input type="text"/>	<input type="text"/>
<input type="text"/>	<input type="text"/>	<input type="text"/>	<input type="text"/>	<input type="text"/>	<input type="text"/>	<input type="text"/>	<input type="text"/>
<input type="text"/>	<input type="text"/>	<input type="text"/>	<input type="text"/>	<input type="text"/>	<input type="text"/>	<input type="text"/>	<input type="text"/>
<input type="text"/>	<input type="text"/>	<input type="text"/>	<input type="text"/>	<input type="text"/>	<input type="text"/>	<input type="text"/>	<input type="text"/>
84	85	87	89	92	93	94	95

Part 3 Housing characteristics (private household only)

 Record code in
H1. "Type of dwelling"

 (If **more than 1**, record where household head lives)

Detached house.....	1	<input type="checkbox"/>	H1
Town house/twin house/town home.....	2	96	
Condominium/mansion.....	3		
Flat/apartment/hostel.....	4		
Shop house/row house/row room.....	5		
Room in house.....	6	}	(Skip to H3)
Room in office.....	7		
Vehicle (boat,raft,car).....	8		
Others (specify).....	0		

H2. "Construction materials" (Ask only if code in H1 is 1-5)

Cement or brick.....	1	<input type="checkbox"/>	H2
Wood.....	2	97	
Cement/brick and wood.....	3		
Non-permanent materials in local area, e.g. bamboo, thatch.....	4		
Reused materials, e.g. boxes, crates.....	5		
Others (specify).....	6		

H3. "Tenure of dwelling" (Excluding land)

Owned			
- With a loan.....	1	<input type="checkbox"/>	H3
- Outright.....	2	98	
Hire purchase.....	3		
Rent.....	4	}	(Skip to H5)
Living rent free			
- Employer-provided.....	5		
- Other rent free.....	6		
Others (specify).....	7		

H4. "Tenure of residential land" (Ask only if code in H3 is 1-3)

Owner.....	1	<input type="checkbox"/>	H4
Hire purchase.....	2	99	
Rent.....	3		
Rent-free.....	4		
Others (specify).....	5		

H5. "Number of rooms used for sleeping in this dwelling"

 (Record "**amount**", align right) (If **no**, record "**0**", align right)

Number of bedroom.....	<input type="text"/>	<input type="text"/>	H5A
	100		
Number of other rooms used for sleeping.....	<input type="text"/>	<input type="text"/>	H5B
	102		

H6. "Source of lighting used in this household"

Electricity		<input type="checkbox"/>	H6
- Electricity authority.....	1	104	
- Solarcell.....	2		
- Generator.....	3		
Others (specify).....	4		

H7. "Type of fuel used for cooking in this household"

Gas.....	1	<input type="checkbox"/>	H7
Charcoal/wood.....	2	105	
Electricity.....	3		
Kerosene/others (specify).....	4		
No cooking.....	5		

H8. "Type of toilet used in this household"

Sitting toilet.....	1	<input type="checkbox"/>	H8
Squat toilet.....	2	106	
Sitting and squat toilet.....	3		
Pit toilet/defecate into river or canal.....	4		
No toilet.....	5		

H9. "Main source of water for this household"

 (Record main source of **drinking water** in **H9A** and
record main source of **water for general use** in **H9B**)

Tap water.....	1	Drinking	
Purified tap water (boiled or filtered).....	2	<input type="checkbox"/>	H9A
Groundwater.....	3	107	
Well.....	4	General use	
Water from river/canal/waterfall/mountain.....	5	<input type="checkbox"/>	H9B
Rain water.....	6	108	
Bottled water/water vending machine.....	7		
Others (specify).....	8		

Part 3 Housing characteristics (private household only) (continued)

 Record code in
H10. "List of assets owned by household members as of 1-July-10"

 If it **"has been owned"**, record **"1"**
"has not been owned", record **"0"**

 Television set..... **H10A**

 Washing machine..... **H10G**

 VCD/DVD player..... **H10B**

 Air conditioner..... **H10H**

 Mobile telephone..... **H10C**

 Private car/pickup truck/van..... **H10I**

 Computer..... **H10D**

 Motorbike..... **H10J**

 Fridge/freezer..... **H10E**

 Tractor, 4 wheels..... **H10K**

 Microwave/cooking oven..... **H10F**

 Tractor, 2 wheels (*walking tractor*) **H10L**

109 - 114

115 - 120

H11. "List of devices/technologies presented in this household as of 1-July-10"

 If it **"has been presented"**, record **"1"**
"has not been presented", record **"0"**

 Cable TV..... **H11A**
121

 Satellite dish..... **H11B**
122

 Internet..... **H11C**
123

นิยามศัพท์ทางประชากร

1. **อัตราส่วนเพศ (Sex ratio)** หมายถึง อัตราส่วนของผู้ชายต่อผู้หญิงในประชากรกลุ่มหนึ่ง ปกติจะแสดงจำนวนผู้ชายต่อผู้หญิง 100 คน
2. **อัตราการเพิ่มของประชากร (Growth rate)** หมายถึง อัตราซึ่งประชากรเพิ่มขึ้น (หรือลดลง) ในปีหนึ่งอันเป็นผลจากการเพิ่มตามธรรมชาติและการย้ายถิ่นสุทธิ แสดงในรูปร้อยละของประชากรที่ใช้เป็นฐาน
3. **อัตราส่วนการเป็นภาระ (อัตราส่วนพึ่งพิงทางอายุ : Age dependency ratio)** หมายถึง อัตราส่วนของประชากรที่อยู่ในกลุ่มอายุนอกวัยแรงงานต่อประชากรในวัยแรงงาน โดยมีข้อสมมุติว่า ประชากรในกลุ่มอายุนอกวัยแรงงานที่ต้องพึ่งพิงทางเศรษฐกิจ ได้แก่ กลุ่มประชากรวัยเด็ก (อายุต่ำกว่า 15 ปี) และกลุ่มประชากรสูงอายุ (อายุ 60 หรือ 65 ปีขึ้นไป) ส่วนประชากรที่เป็นที่พึ่งพิงทางเศรษฐกิจของประชากรกลุ่มอื่น คือ ประชากรวัยแรงงาน (อายุ 15-59 หรือ 15-64 ปี) อัตราส่วนการเป็นภาระแสดงอัตราส่วนต่อประชากร 100 คน
4. **อายุมัธยฐาน (Median age)** หมายถึง อายุตรงกลางซึ่งแบ่งประชากรออกเป็นสองส่วนจำนวนเท่า ๆ กัน โดยประชากรส่วนหนึ่งมีอายุน้อยกว่า และอีกส่วนหนึ่งมีอายุมากกว่าอายุตรงกลางนี้
5. **ความหนาแน่นของประชากร (Population density)** หมายถึง ประชากรต่อหน่วยของพื้นที่ (จำนวนบุคคลต่อตารางกิโลเมตร หรือจำนวนบุคคลต่อพื้นที่ที่ใช้การได้หนึ่งตารางกิโลเมตร)
6. **อายุเฉลี่ยแรกสมรส (Average Age at first marriage)** หมายถึง อายุเฉลี่ยของประชากรเมื่อเปลี่ยนสถานภาพจากโสดเป็นสมรส อายุเฉลี่ยเมื่อแรกสมรสเป็นดัชนีที่แสดงว่าประชากรส่วนใหญ่อยู่เป็นโสดจนถึงอายุเท่าไร
7. **บุตรเกิดรอด (Children ever born : CEB)** หมายถึง จำนวนลูกทั้งหมดที่มารดาได้ให้กำเนิดตั้งแต่เริ่มเข้าสู่วัยเจริญพันธุ์จนถึงปัจจุบัน
8. **บุตรที่มีชีวิตอยู่ (Children still living : CHL)** หมายถึง บุตรเกิดรอดที่ปัจจุบันยังมีชีวิตอยู่

คณะผู้จัดทำ CD - ROM

หน่วยงานเจ้าของเรื่อง

สำนักงานสถิติจังหวัดพระนครศรีอยุธยา
โทร. 0 3533 6585

หน่วยงานผลิตและออกแบบ

กลุ่มบูรณาการข้อมูลสถิติ
สำนักสถิติพยากรณ์
โทร. 0 2141 7494



ตารางสถิติในรูปแบบ Format Excel

ตารางประชากร

ตารางสถิติในรูปแบบ Format Excel

ตารางประชากร

- ตารางที่ 1 ประชากร จำแนกตามเพศ ครั้วเรือนจำแนกตามประเภทของครั้วเรือน อำเภอ และเขตการปกครอง
- ตารางที่ 2 ประชากร จำแนกอายุรายปี เพศ และเขตการปกครอง
- ตารางที่ 3 ประชากร จำแนกตามกลุ่มอายุ เพศ อำเภอ และเขตการปกครอง
- ตารางที่ 4 ประชากร จำแนกตามศาสนา เพศ และเขตการปกครอง
- ตารางที่ 5 ประชากร จำแนกตามสัญชาติ เพศ และเขตการปกครอง
- ตารางที่ 6 ประชากร จำแนกตามภาษาที่ใช้พูดในครั้วเรือน เพศ และเขตการปกครอง
- ตารางที่ 7 ประชากรอายุ 3 ปีขึ้นไป จำแนกตามระดับชั้นที่กำลังเรียน กลุ่มอายุ เพศ และเขตการปกครอง
- ตารางที่ 8 ประชากรอายุ 3 ปีขึ้นไป จำแนกตามระดับชั้นที่เรียนสำเร็จ กลุ่มอายุ เพศ และเขตการปกครอง
- ตารางที่ 9 ประชากรอายุ 10 ปีขึ้นไป จำแนกตามการอ่านออกเขียนได้ กลุ่มอายุ เพศ และเขตการปกครอง
- ตารางที่ 10 ประชากรอายุ 13 ปีขึ้นไป จำแนกตามสถานภาพสมรส กลุ่มอายุ เพศ และเขตการปกครอง
- ตารางที่ 11 หญิงเคยสมรสอายุ 13 ปีขึ้นไป จำแนกตามจำนวนบุตรเกิดรอด จำนวนบุตรเกิดรอดโดยเฉลี่ย กลุ่มอายุของหญิง และเขตการปกครอง
- ตารางที่ 12 หญิงเคยสมรสอายุ 13 ปีขึ้นไป จำแนกตามจำนวนบุตรที่มีชีวิตอยู่ จำนวนบุตรที่มีชีวิตอยู่โดยเฉลี่ย กลุ่มอายุของหญิง และเขตการปกครอง
- ตารางที่ 13 ประชากร จำแนกตามลักษณะความพิการ เพศ และเขตการปกครอง
- ตารางที่ 14 ประชากรอายุ 15 ปีขึ้นไปทำงานในรอบปี จำแนกตามหมวดอาชีพ กลุ่มอายุ เพศ และเขตการปกครอง
- ตารางที่ 15 ประชากรอายุ 15 ปีขึ้นไปทำงานในรอบปี จำแนกตามหมวดอุตสาหกรรม กลุ่มอายุ เพศ และเขตการปกครอง
- ตารางที่ 16 ประชากรอายุ 15 ปีขึ้นไปทำงานในรอบปี จำแนกตามสถานภาพการทำงาน กลุ่มอายุ เพศ และเขตการปกครอง
- ตารางที่ 17 ประชากร จำแนกตามสถานที่เกิด เพศ และเขตการปกครอง
- ตารางที่ 18 ประชากร จำแนกตามลักษณะการย้ายถิ่น เพศ และเขตการปกครอง
- ตารางที่ 19 ประชากรที่ย้ายถิ่นภายใน 5 ปี จำแนกตามสถานที่อยู่ก่อนย้าย กลุ่มอายุ และเพศ
- ตารางที่ 20 ประชากรที่ย้ายถิ่นภายใน 5 ปี จำแนกตามเหตุผลของการย้ายถิ่น เพศ และเขตการปกครอง
- ตารางที่ 21 ประชากร จำแนกตามการมีชื่อในทะเบียนบ้าน เพศ และเขตการปกครอง
- ตารางที่ 22 ครั้วเรือนส่วนบุคคล จำแนกตามกลุ่มอายุของหัวหน้าครั้วเรือน เพศ และเขตการปกครอง

ตารางเคหะ

ตารางสถิติในรูปแบบ Format Excel

ตารางคะแนน

- ตารางที่ 1 คริวเรือส่วนบุคคล จำแนกตามประเภทของที่อยู่อาศัย การครอบครองที่อยู่อาศัย และเขตการปกครอง
- ตารางที่ 2 คริวเรือส่วนบุคคล จำแนกตามประเภทของที่อยู่อาศัย ลักษณะของที่อยู่อาศัย และเขตการปกครอง
- ตารางที่ 3 คริวเรือส่วนบุคคล จำแนกตามการถือกรรมสิทธิ์ที่ดิน การครอบครองที่อยู่อาศัย และเขตการปกครอง
- ตารางที่ 4 คริวเรือส่วนบุคคล จำแนกตามขนาดของครัวเรือน ประเภทของที่อยู่อาศัย และเขตการปกครอง
- ตารางที่ 5 คริวเรือส่วนบุคคล จำแนกตามเชื้อเพลิงส่วนใหญ่ที่ใช้ในการประกอบอาหาร ประเภทของที่อยู่อาศัย และเขตการปกครอง
- ตารางที่ 6 คริวเรือส่วนบุคคล จำแนกตามลักษณะการใช้ส้วม ประเภทของที่อยู่อาศัย และเขตการปกครอง
- ตารางที่ 7 คริวเรือส่วนบุคคล จำแนกตามแหล่งที่มาของน้ำดื่ม และน้ำใช้ส่วนใหญ่ ประเภทของที่อยู่อาศัย และเขตการปกครอง
- ตารางที่ 8 คริวเรือส่วนบุคคล จำแนกตามการเป็นเจ้าของเครื่องใช้ การมีอุปกรณ์เทคโนโลยี และเขตการปกครอง