



สำมะโนประชากรและเคหะ พ.ศ. 2553

The 2010 Population and Housing Census

จังหวัดปัตตานี

Changwat Pattani



สำนักงานสถิติแห่งชาติ
National Statistical Office



หนังสือสำมะโนประชากรประเทศไทย
สำนักงานสถิติแห่งชาติ

คำนำ

บทสรุปผู้บริหาร

ตัวชี้วัดที่สำคัญ พ.ศ. 2533 - 2553

บทที่ 1 บทนำ

- ❖ ความเป็นมา
- ❖ วัตถุประสงค์
- ❖ ประโยชน์ของข้อมูล
- ❖ ดัชนีรวม
- ❖ วันสำมะโน
- ❖ ข้อมูลที่เกิดรวบรวม
- ❖ วิธีการเก็บรวบรวมข้อมูล
- ❖ บทนิยาม
- ❖ ข้อสังเกตสำหรับผู้ใช้อข้อมูล

บทที่ 2 บทสรุป

ภาคประชากร

- ❖ ลักษณะทางประชากร
- ❖ ลักษณะทางสังคมและเศรษฐกิจ
- ❖ ภาวะเจริญพันธุ์
- ❖ การย้ายถิ่น

ภาคเคหะ

- ❖ ประเภทและลักษณะของที่อยู่อาศัย
- ❖ การครอบครองที่อยู่อาศัยและที่ดินที่เป็นที่ ดั้งของที่อยู่อาศัย
- ❖ แหล่งที่มาของน้ำดื่ม น้ำใช้
- ❖ ประเภทของการใช้ส้วม
- ❖ การใช้เชื้อเพลิงในการประกอบอาหาร
- ❖ การเป็นเจ้าของเครื่องใช้ในครัวเรือน

สารบัญตารางสถิติ

- ❖ ตารางประชากร
- ❖ ตารางเคหะ

ภาคผนวก

- ❖ วิธีการประมาณผล
- ❖ แบบสอบถาม (แบบแจกนับ สปค.2)
- ❖ นิยามศัพท์ทางประชากร

คณะผู้จัดทำ CD-ROM

หน่วยงานที่เผยแพร่

ตารางสถิติในรูป Format Excel

- ❖ ตารางประชากร
- ❖ ตารางเคหะ

หน่วยงานเจ้าของเรื่อง

สำนักสถิติสังคม
สำนักงานสถิติแห่งชาติ
โทรศัพท์ 0 2143 1334 0 2142 1254
โทรสาร 0 2143 8137
ไปรษณีย์อิเล็กทรอนิกส์ : spophouc@nso.go.th

หน่วยงานที่เผยแพร่

สำนักสถิติพยากรณ์
สำนักงานสถิติแห่งชาติ
ศูนย์ราชการเฉลิมพระเกียรติ 80 พรรษา อาคารรัฐประศาสนภักดี ชั้น 2
ถนนแจ้งวัฒนะ เขตหลักสี่ กรุงเทพฯ 10210
โทรศัพท์ 0 2142 1234 0 2141 7501
โทรสาร 0 2143 8133
ไปรษณีย์อิเล็กทรอนิกส์ : services@nso.go.th

ปีที่จัดพิมพ์

2555

Division-in-Charge

Population Statistics Group
Social Statistics Bureau
National Statistical Office,
Tel. +66 (0) 2143 1334 +66 (0) 2142 1254
Fax. +66 (0) 2143 8137
E-mail : spophouc@nso.go.th

Distributed by

Statistical Forecasting Bureau
National Statistical Office,
The Government Complex, Rattaprasasanabhakti Building, 2nd Floor,
Chaeng Watthana Rd., Laksi, Bangkok 10210
Tel. +66 (0) 2142 1234 +66 (0) 2141 7501
Fax. +66 (0) 2143 8133
E-mail : services@nso.go.th

Published

2012

คำนำ

สำนักงานสถิติแห่งชาติ ได้จัดทำสำมะโนประชากรและเคหะทุก 10 ปี ตามข้อเสนอแนะขององค์การสหประชาชาติ เพื่อเก็บรวบรวมข้อมูลพื้นฐานเกี่ยวกับจำนวนและลักษณะต่าง ๆ ทางเศรษฐกิจและสังคม ตลอดจนสภาพการอยู่อาศัยของประชากรทุกคนตามที่อยู่จริงทั่วราชอาณาจักร ดังนั้นการทำสำมะโนประชากรและเคหะจึงเป็นเสมือนการฉายภาพนิ่งของประชากรและเคหะของประเทศไทยในขณะเวลาหนึ่ง เพื่อแสดงให้เห็นจำนวนและลักษณะต่างๆ ของประชากรที่อยู่จริงในประเทศไทย ณ วันสำมะโน (1 กันยายน 2553)

เนื่องจากปริมาณงานทั้งประเทศมีจำนวนมาก การประมวลผลข้อมูลรายละเอียดไม่อาจแล้วเสร็จในเวลาอันสั้น สำนักงานสถิติแห่งชาติ ตระหนักถึงความต้องการใช้ข้อมูลอย่างรีบด่วนของผู้ที่เกี่ยวข้องทุก ๆ ฝ่าย จึงได้จัดทำรายงานผลเบื้องต้น จากสำมะโนประชากรและเคหะ พ.ศ. 2553 เพื่อเสนอผลที่สำคัญในภาพรวมของประชากรและที่อยู่อาศัยในระดับจังหวัด ภาค และเขตการปกครอง ต่อมาได้จัดทำรายงานผลล่วงหน้า โดยเลือกครัวเรือนตัวอย่าง 1% มาทำการประมวลผลก่อน เพื่อเสนอจำนวนและลักษณะต่าง ๆ ของประชากรและลักษณะของที่อยู่อาศัย ซึ่งเสนอผลในระดับภาคและระดับประเทศ

รายงานฉบับนี้ เป็นรายงานฉบับสมบูรณ์รายจังหวัด โดยประมวลผลข้อมูลจากครัวเรือนทั้งหมดในจังหวัด เพื่อเสนอข้อมูลรายละเอียดต่าง ๆ และตัวชี้วัดทางประชากร เศรษฐกิจ และสังคม ตลอดจนลักษณะของที่อยู่อาศัยในระดับจังหวัดตามเขตการปกครอง หลังจากรายงานผลรายจังหวัดเสร็จสิ้นแล้ว จะนำเสนอรายงานผลรายภาค และฉบับทั่วราชอาณาจักรต่อไป

สำมะโนประชากรและเคหะ พ.ศ. 2553 เป็นโครงการจัดเก็บข้อมูลสถิติขนาดใหญ่ที่ได้รับความร่วมมือจากภาคประชาชนในการให้ข้อมูลที่ถูกต้องตามความเป็นจริง มีการบูรณาการทรัพยากรและองค์ความรู้กับหน่วยงานภาครัฐและภาคเอกชน ทั้งในส่วนกลางและส่วนภูมิภาค ตลอดจนสื่อมวลชน ดังนั้นสำนักงานสถิติแห่งชาติจึงขอขอบคุณทุกท่านที่ได้ให้ความร่วมมืออย่างดีมา ณ ที่นี้

สำนักงานสถิติแห่งชาติ
กระทรวงเทคโนโลยีสารสนเทศและการสื่อสาร

บทสรุปผู้บริหาร

สำนักงานสถิติแห่งชาติ ได้จัดทำสำมะโนประชากรและเคหะทุก 10 ปี ตามข้อเสนอแนะขององค์การสหประชาชาติ ซึ่งขณะนี้ประมาณ 230 ประเทศทั่วโลกได้มีการจัดทำสำมะโน สำหรับการจัดทำของประเทศไทยในปี 2553 นี้ เป็นการจัดทำสำมะโนประชากรครั้งที่ 11 และสำมะโนเคหะครั้งที่ 5 ซึ่งเป็นวาระครบรอบ 100 ปีสำมะโนประชากรของประเทศไทย เพื่อแสดงให้เห็นจำนวน และลักษณะต่าง ๆ ของประชากรตามที่อยู่จริงในประเทศไทยและที่อยู่อาศัยจริงของประชากร ณ วันสำมะโน (1 กันยายน 2553)

จากการจัดเก็บข้อมูล ในปี 2553 จังหวัดปัตตานี แบ่งออกเป็น 2 ส่วน ส่วนที่หนึ่ง ได้แก่ภาคประชากร โดยพบว่า **ประชากร**ที่อาศัยในจังหวัด ณ วันที่ 1 กันยายน 2553 มีจำนวน 609,015 คน เป็นชาย 298,040 คน และหญิง 310,975 คน คิดเป็นอัตราส่วนระหว่างเพศชายต่อหญิงเท่ากับ 95.8 หรือกล่าวได้ว่ามีประชากรเพศชาย 96 คน ต่อเพศหญิง 100 คน **อัตราเพิ่ม**โดยเฉลี่ยของประชากรในช่วงปี 2543 – 2553 คิดเป็นร้อยละ 0.22 ต่อปี **มีความหนาแน่น**จำนวนประชากรโดยเฉลี่ยประมาณ 585.4 คนต่อพื้นที่ 1 ตารางกิโลเมตร พื้นที่ที่มีความหนาแน่นของประชากรมากที่สุด คือ อำเภอเมืองปัตตานี 1127.9 คนต่อพื้นที่ 1 ตารางกิโลเมตร และความหนาแน่นน้อยที่สุด คือ อำเภอแม่ลาน 161.3 คนต่อพื้นที่ 1 ตารางกิโลเมตร **จำนวนครัวเรือน** มีทั้งสิ้น 146,213 ครัวเรือน โดยเป็นครัวเรือนส่วนบุคคล จำนวน 145,816 ครัวเรือน และครัวเรือนกลุ่มบุคคล (เช่น ครัวเรือนสถาบัน ครัวเรือนคนงาน) จำนวน 397 ครัวเรือน และมี**ขนาดของครัวเรือนส่วนบุคคลโดยเฉลี่ย**เท่ากับ 4.0 คน

จังหวัดปัตตานี มีประชากรวัยเด็ก (อายุ 0 – 14 ปี) ร้อยละ 28.0 ประชากรวัยแรงงาน (อายุ 15 – 59 ปี) ร้อยละ 61.2 และประชากรวัยสูงอายุ (อายุ 60 ปีขึ้นไป) ร้อยละ 10.7 **อายุโดยเฉลี่ยของประชากร (อายุมัธยฐาน)** ประมาณ 26.5 ปี **อัตราส่วนการเป็นภาระ**ที่ประชากรวัยแรงงานอายุ 15-59 ปี ต้องรับภาระประชากรในวัยอื่น ๆ พบว่า อัตราส่วนการเป็นภาระรวมคิดเป็น 63.4 กล่าวคือ ประชากรที่อยู่ในวัยทำงาน 100 คน ต้องรับภาระเลี้ยงดูเด็ก และคนชราประมาณ 63 คน อัตราส่วนการเป็นภาระวัยเด็กเท่ากับ 45.8 อัตราส่วนการเป็นภาระวัยชราเท่ากับ 17.5

ประชากรส่วนใหญ่นับถือ**ศาสนา**อิสลาม ร้อยละ 84.4 รองลงมานับถือศาสนาพุทธ ร้อยละ 15.5 และศาสนาอื่นๆ ร้อยละ 0.1 โดยเป็น**ผู้มีสัญชาติ**ไทย ร้อยละ 99.3 เป็นคนสัญชาติพม่า ร้อยละ 0.4 และร้อยละ 0.3 เป็นคนสัญชาติกัมพูชา และที่เหลือเป็นผู้มีสัญชาติอื่น ๆ ในขณะที่**สถานภาพสมรส**ของประชากรอายุตั้งแต่ 13 ปีขึ้นไป เกินกว่าร้อยละ 50 ของประชากรเป็นผู้ที่สมรส โดยสัดส่วนผู้สมรสของเพศชายและหญิงไม่แตกต่างกัน ซึ่งสัดส่วนของประชากรชายที่อยู่เป็นโสดจะสูงกว่าหญิง (ร้อยละ 42.6 และ 31.6 ตามลำดับ) แต่เพศหญิงจะมีสัดส่วนของการเป็นหม้าย หย่า และแยกกันอยู่สูงกว่าเพศชายกว่า 2 เท่า (ร้อยละ 17.7 และ 6.3 ตามลำดับ)

การมีชื่อในทะเบียนบ้านตามที่อยู่จริง ประชากรที่อาศัยอยู่ในจังหวัดปัตตานีและมีชื่ออยู่ในทะเบียนบ้านที่อาศัยอยู่ปัจจุบัน ร้อยละ 84.0 มีชื่ออยู่ในทะเบียนบ้านอื่นในจังหวัดปัตตานี ร้อยละ 11.5 มีชื่อในทะเบียนบ้านในจังหวัดอื่น ร้อยละ 3.8 และเป็นผู้ที่มีชื่อในทะเบียนบ้านในประเทศอื่น ๆ ซึ่งส่วนมากจะเป็นคนต่างชาติ คนต่างด้าว ที่อาศัยอยู่ในประเทศไทย ร้อยละ 0.7 และส่วนที่เหลือไม่มีในประเทศใดเลย

ในส่วนข้อถามเรื่อง**ความพิการ**ซึ่ง หมายถึง ความพิการโดยประจักษ์ที่สามารถมองเห็นได้เด่นชัดตามความหมายของกระทรวงพัฒนาการสังคมและความมั่นคงของมนุษย์ โดยได้สอบถามประชากรทุกคนว่ามีลักษณะความพิการหรือไม่ พบว่า ประชากรในจังหวัดปัตตานีทั้งสิ้น 609,015 คน ไม่มีลักษณะความพิการ ร้อยละ 99.1 และผู้ที่มีลักษณะความพิการ มีเพียงร้อยละ 0.9

การศึกษาของประชากรกลุ่มอายุ 6 – 24 ปี ซึ่งเป็นประชากรในวัยที่ควรกำลังศึกษาอยู่ในระดับใดระดับหนึ่ง มีผู้ที่ไม่ได้กำลังเรียนหนังสือประมาณ ร้อยละ 28.5 สำหรับการศึกษาที่สำเร็จของประชากรอายุ 15 ปีขึ้นไป ประชากรที่สำเร็จการศึกษาสูงกว่าระดับประถมศึกษา มีประมาณร้อยละ 40.7 ของประชากรอายุ 15 ปี ขึ้นไปทั้งสิ้น และประชากรอายุ 15 ปีขึ้นไปมีการศึกษาเฉลี่ย 7.1 ปี โดย**อัตราการอ่านออกและเขียนได้**ของประชากรอายุ 15 ปีขึ้นไป โดยได้สอบถามถึงความสามารถในการอ่านออกและเขียนได้ทั้งภาษาไทยและภาษาอื่น เกินกว่าร้อยละ 80 ของประชากรในจังหวัด สามารถอ่านออกและเขียนได้ในภาษาไทย ในขณะที่ความสามารถในการอ่านออกและเขียนได้ในภาษาอื่นนอกจากภาษาไทยนั้น ส่วนใหญ่เป็นภาษาเขมร ภาษาอังกฤษ และภาษาพม่า

ภาวะการทำงานของจังหวัด ประชากรอายุ 15 ปีขึ้นไป ที่มีงานทำในรอบปีที่แล้ว (1 กันยายน 2552 ถึง 31 สิงหาคม 2553) มีจำนวน 281,958 คน คิดเป็นร้อยละ 64.8 ของประชากรอายุ 15 ปีขึ้นไป ส่วนประชากรที่มีอายุ 15 ปีขึ้นไปที่ไม่มียังงานทำหรือไม่ได้ทำงาน มีร้อยละ 35.2 โดยอุตสาหกรรมหรือประเภทกิจการของผู้ที่มีงานทำ มีผู้ทำงานในภาคเกษตรกรรม ร้อยละ 43.6 และนอกภาคเกษตรกรรม ร้อยละ 56.4 ซึ่งส่วนใหญ่ทำงานในสาขาการขนส่ง ขายปลีก การซ่อมแซมยานยนต์ รถจักรยานยนต์ ของใช้ส่วนบุคคลและของใช้ในครัวเรือน ร้อยละ 13.8 ผู้มีงานทำในรอบปีส่วนใหญ่ทำงานในฐานะลูกจ้าง (ลูกจ้างรัฐบาล ลูกจ้างรัฐวิสาหกิจ และลูกจ้างเอกชน) ร้อยละ 48.3 รองลงมา คือ ทำงานส่วนตัวโดยไม่มีลูกจ้าง ร้อยละ 36.3

ภาวะเจริญพันธุ์ จากการสอบถามผู้หญิงที่มีอายุ 13 ปีขึ้นไปทุกคน ในเรื่องของการมีบุตรพบว่า ผู้หญิง 1 คน มีบุตรที่ตนเองเป็นผู้ให้กำเนิดเองและมีชีวิตอยู่ขณะคลอดหรือ**บุตรเกิดรอดโดยเฉลี่ย**มีประมาณ 1.81 คน ในขณะที่หญิงเคยสมรสที่อยู่ในวัยเจริญพันธุ์อายุ 15-49 ปี มีบุตรเกิดรอดโดยเฉลี่ย 2.33 คน ซึ่งต่ำกว่าเมื่อ 10 ปีที่แล้ว (ปี 2543 = 2.51 คน) ซึ่งสอดคล้องกับ**อายุเฉลี่ยที่สมรสครั้งแรก**สูงขึ้นทั้งชายและหญิง โดยอายุเฉลี่ยเมื่อสมรสครั้งแรก (SMAM) ผู้หญิงแต่งงานเร็วกว่าผู้ชาย โดยผู้หญิงแต่งงานครั้งแรกเมื่ออายุเฉลี่ยประมาณ 25.1 ปี ส่วนผู้ชายแต่งงานครั้งแรกเมื่ออายุเฉลี่ยประมาณ 29.4 ปี

การย้ายถิ่น ประชากรที่เกิดในจังหวัดปัตตานีและปัจจุบันอาศัยอยู่ในจังหวัดที่เกิด มีร้อยละ 91.7 ส่วนประชากรที่เกิดในจังหวัดอื่น หรือประชากรที่ไม่ได้อาศัยอยู่ในจังหวัดที่เกิด มีร้อยละ 8.3 สำหรับประชากรในจังหวัดปัตตานีที่มีการย้ายถิ่นในช่วง พ.ศ. 2548-2553 มีประมาณ 23,396 คนคิดเป็นร้อยละ 7.5

ของประชากรทั้งจังหวัด (ไม่รวมผู้ที่ไม่ทราบระยะเวลาการอยู่อาศัยในปัจจุบัน) สำหรับ**เหตุผลการย้ายถิ่น** ของประชากรที่มีการย้ายถิ่นในช่วง พ.ศ. 2548-2553 ส่วนใหญ่ย้ายเพื่อการศึกษา ร้อยละ 34.5 รองลงมา คือ ย้ายเพื่อติดตามบุคคลในครัวเรือน และหน้าที่การงาน (ร้อยละ 16.9 และร้อยละ 16.6)

ส่วนที่สอง คือ ภาคเคหะ ประเภทที่อยู่อาศัยของครัวเรือนส่วนบุคคลในจังหวัดปัตตานี ปี 2553 ครัวเรือนส่วนใหญ่ ร้อยละ 83.1 มีที่อยู่อาศัยเป็น บ้านเดี่ยว รองลงมา เป็น ตึกแถว ห้องแถว หรือ เรือนแถว ร้อยละ 12.8 และทาวน์เฮาส์ บ้านแฝด ร้อยละ 1.4

ลักษณะของที่อยู่อาศัย หรือวัสดุที่ใช้ในการก่อสร้างที่อยู่อาศัยของครัวเรือน ส่วนใหญ่ปลูกสร้างด้วย วัสดุที่ถาวร คือ เป็นตึก ไม้ และครึ่งตึกครึ่งไม้ (ร้อยละ 99.2) โดยที่ครัวเรือนในเขตเทศบาลมีสัดส่วนของ ที่อยู่อาศัยที่สร้างด้วยวัสดุที่ถาวรสูงกว่านอกเขตเทศบาลเพียงเล็กน้อย

การครอบครองหรือการมีกรรมสิทธิ์ในที่อยู่อาศัยของประชากร มีครัวเรือนประมาณร้อยละ 86.4 เป็นเจ้าของในที่อยู่อาศัย ส่วนครัวเรือนที่เช่าที่อยู่อาศัย มีร้อยละ 9.4 **การครอบครองที่ดิน**ที่เป็นที่ตั้งของที่อยู่ อาศัย (เฉพาะครัวเรือนที่เป็นเจ้าของหรือเช่าซื้อที่อยู่อาศัย) เกินกว่าร้อยละ 90 ของครัวเรือนส่วนบุคคลเป็น เจ้าของที่ดินที่เป็นที่ตั้งของที่อยู่อาศัยในปัจจุบัน

น้ำดื่ม ครัวเรือนส่วนใหญ่จะดื่มน้ำที่มาจาก การบรรจขวด หรือตู้จำหน่ายหยอดเหรียญ ร้อยละ 30.9 รองลงมาคือ น้ำประปา ร้อยละ 30.4 และน้ำบ่อ ร้อยละ 26.3 โดย**น้ำใช้นั้น**ครัวเรือนส่วนใหญ่ใช้น้ำประปา ร้อยละ 58.9 รองลงมาใช้น้ำบ่อ ร้อยละ 31.8

ส้วมที่ใช้ในจังหวัด รวมถึงสุขอนามัยและความสะดวกสบายในการใช้ส้วมของประชากร ครัวเรือนที่อยู่ในเขตเทศบาลจะใช้ส้วมแบบนั่งห้อยเท้าสูงกว่าครัวเรือนที่อยู่นอกเขตเทศบาล (ร้อยละ 26.3 และร้อยละ 15.5) แต่ครัวเรือนที่อยู่นอกเขตเทศบาลจะใช้ส้วมแบบนั่งยองสูงกว่าในเขตเทศบาล (ร้อยละ 80.8 และร้อยละ 69.2)

การใช้เชื้อเพลิงในการประกอบอาหารของครัวเรือน ส่วนใหญ่ร้อยละ 92.1 ใช้ก๊าซเป็นเชื้อเพลิง ในการประกอบอาหาร ซึ่งครัวเรือนในเขตเทศบาลและนอกเขตเทศบาลก็มีลักษณะเช่นเดียวกับภาพรวมของทั้ง จังหวัด และสัดส่วนครัวเรือนในเขตเทศบาลใช้ไฟฟ้าในการประกอบอาหารสูงกว่านอกเขตเทศบาล ในขณะที่ ครัวเรือนนอกเขตเทศบาลใช้ถ่าน ฟืน เศษไม้ สูงกว่าในเขตเทศบาล

การเป็นเจ้าของเครื่องใช้ต่าง ๆ ในครัวเรือน หมายถึง การเป็นเจ้าของ คอมพิวเตอร์ ไมโครเวฟ/ เตารอบ เครื่องซักผ้า เครื่องปรับอากาศ รถยนต์ พบว่า เครื่องใช้ดังกล่าวจะมีในครัวเรือนที่อยู่ในเขตเทศบาล มากกว่านอกเขตเทศบาล ในขณะที่ครัวเรือนนอกเขตเทศบาลการเป็นเจ้าของ โทรทัศน์ เครื่องเล่นวีซีดี/ดีวีดี โทรศัพทมือถือ ตู้เย็น/ตู้แช่ รถจักรยานยนต์ รถที่ใช้ในการเกษตร มีมากกว่าในเขตเทศบาล

การมีอุปกรณ์และการใช้เทคโนโลยี คือ เคเบิลทีวี จานดาวเทียม และการใช้อินเทอร์เน็ตใน ครัวเรือน ส่วนใหญ่ครัวเรือนในเขตเทศบาลมีการใช้เคเบิลทีวี และอินเทอร์เน็ต สูงกว่านอกเขตเทศบาล ในขณะที่ ครัวเรือนนอกเขตเทศบาลมีการใช้จานดาวเทียมสูงกว่าในเขตเทศบาล

ตัวชี้วัดที่สำคัญของประชากรและที่อยู่อาศัย พ.ศ. 2533 - 2553

Key indicators of the population and housing 1990 - 2011

รายการ	2533	2543	2553	Items
	1990	2000	2011	
ลักษณะทางประชากร				Demographic characteristics
ประชากรรวม ('000)	515.4	596.0	609.0	Total population ('000)
ประชากรในเขตเทศบาล (%)	15.5	19.5	17.2	Population in municipal area (%)
อัตราส่วนเพศ (ชายต่อหญิง 100 คน)	99.3	97.8	95.8	Sex ratio (males per 100 females)
อัตราการเพิ่มของประชากรต่อปี	2.07	1.45	0.22	Annual growth rate
อายุมัธยฐาน (ปี)	22.2	24.1	26.5	Median age (years)
ประชากรตามหมวดอายุ				Population by age group
วัยเด็ก 0-14 ปี (%)	33.7	32.4	28.0	0-14 years (%)
วัยแรงงาน 15-59 ปี (%)	58.1	58.3	61.2	15-59 years (%)
วัยสูงอายุ 60 ปีขึ้นไป (%)	8.2	9.3	10.7	60 years and over (%)
อัตราส่วนการเป็นภาระ (ต่อประชากร 15-59 ปี 100 คน)				Age dependency ratio (per 100 adults 15-59 years)
รวม	72.0	71.5	63.4	Total
ประชากร 0-14 ปี	57.9	55.5	45.8	0 - 14 years
ประชากร 60 ปีขึ้นไป	14.1	16.0	17.5	60 years and over
อายุเฉลี่ยเมื่อแรกสมรส				Singulate mean age at first marriage (SMAM)
รวม	24.3	25.9	27.2	Total
ชาย	26.1	27.9	29.4	Males
หญิง	22.4	24.0	25.1	Females
ประชากรที่มีสัญชาติไทย (%)	na	99.9	99.3	Thai citizenship (%)
ประชากรที่ไม่ใช่สัญชาติไทย (%)	na	0.1	0.7	Non Thai citizenship (%)
ประชากรที่นับถือศาสนาพุทธ (%)	21.4	19.2	15.5	Buddhism (%)
ประชากรที่นับถือศาสนาอิสลาม (%)	78.4	80.7	84.4	Muslims (%)
ประชากรที่มีชื่อในทะเบียนบ้านตามที่อยู่อาศัยจริง (%)	na	na	84.0	Registered in actual resident (%)
ประชากรที่มีชื่อในทะเบียนบ้านภายในจังหวัดที่อยู่อาศัยจริง (%)	na	na	95.5	Registered in actual provinced resident (%)
การศึกษา				Education
จำนวนปีโดยเฉลี่ยที่สำเร็จการศึกษาของ				Average years of education
ประชากรอายุ 15 ปีขึ้นไป	4.4	6.0	7.1	attainment of population aged 15 years and over
ประชากรอายุ 6 -24 ปี ที่ไม่ได้กำลังเรียนหนังสือ (%)	56.3	39.4	28.5	Population aged 6-24 years not attending school (%)
การอ่านออกเขียนได้ของประชากรอายุ 15 ปี ขึ้นไป				Literacy of population aged 15 years and over
ประชากรที่อ่านและเขียนภาษาใดก็ได้ (%)	na	77.1	86.9	Population can read and write the language (%)
ประชากรที่อ่านและเขียนภาษาไทยได้ (%)	76.0	na	86.2	Population can read and write Thai language (%)
ประชากรที่อ่านและเขียนภาษาอื่นได้ (%)	na	na	4.3	Population can read and write others language (%)

na : ไม่มีข้อมูลในปีนั้น

not available

ตัวชี้วัดที่สำคัญของประชากรและที่อยู่อาศัย พ.ศ. 2533 - 2553 (ต่อ)

Key indicators of the population and housing 1990 - 2011 (Contd.)

รายการ	2533	2543	2553	Items
	1990	2000	2011	
การทำงานของประชากรอายุ 15 ปี ขึ้นไป				Employment of population aged 15 years and over
ประชากรที่ทำงานในรอบปีทั้งสิ้น (%)	69.8	67.4	64.8	Population work in the last year (%)
ประชากรที่ทำงานในภาคเกษตรกรรม (%)	70.7	55.5	43.6	Population in agricultural sector (%)
สถานภาพการทำงาน (%)				Work status (%)
นายจ้าง	0.8	1.5	3.9	Employers
ธุรกิจส่วนตัวโดยไม่มีลูกจ้าง	38.4	35.6	36.3	Own account workers
ลูกจ้าง (รัฐบาล/รัฐวิสาหกิจ/เอกชน)	25.1	36.9	48.3	Employees
ช่วยธุรกิจในครัวเรือนโดยไม่ได้รับค่าจ้าง	35.7	25.9	11.4	Unpaid family workers
การรวมกลุ่ม	na	0.1	0.2	Members of producers' cooperatives
ภาวะเจริญพันธุ์				Fertility
จำนวนบุตรเกิดรอดเฉลี่ย (ต่อสตรีเคยสมรสอายุ 15-49 ปี)	2.87	2.51	2.33	Mean number of children ever born (Per ever married woman 15-49 years)
จำนวนบุตรที่มีชีวิตอยู่โดยเฉลี่ย (ต่อสตรีเคยสมรสอายุ 15-49 ปี)	2.74	2.41	2.30	Mean number of children still living (Per ever married woman 15-49 years)
การย้ายถิ่น				Migration
การย้ายถิ่นในช่วง 5 ปี				Five years migration
ประชากรที่ย้ายถิ่นภายใน 5 ปี (%)	5.1	3.0	7.5	Population who migrated within previous 5 years (%)
ประชากรที่ไม่ได้อาศัยอยู่ในจังหวัดที่เกิด (%)	7.6	9.2	8.3	Population who were not living in province of birth (%)
ลักษณะของครัวเรือน				Households characteristics
จำนวนครัวเรือนทั้งสิ้น	106,181	125,070	146,213	Total households
จำนวนครัวเรือนกลุ่มบุคคล	205	199	397	Collective households
จำนวนครัวเรือนส่วนบุคคล	105,976	124,871	145,816	Private households
- ขนาดครัวเรือนเฉลี่ย	4.8	4.7	4.0	- Average households size
- ครัวเรือนคนเดียว (%)	5.4	8.1	13.1	- One person households (%)
- ครัวเรือนที่มีหัวหน้าครัวเรือนเป็นหญิง (%)	19.1	26.1	35.0	- Female - headed households (%)

na : ไม่มีข้อมูลในปีนั้น

not available

ตัวชี้วัดที่สำคัญของประชากรและที่อยู่อาศัย พ.ศ. 2533 - 2553 (ต่อ)

Key indicators of the population and housing 1990 - 2011 (Contd.)

รายการ	2533	2543	2553	Items
	1990	2000	2011	
ลักษณะของที่อยู่อาศัย				Housing characteristics
ที่อยู่อาศัยของครัวเรือนใช้วัสดุไม่ถาวร (%)	11.8	8.8	0.3	Households living in non-permanent materials dwelling (%)
ครัวเรือนที่เป็นเจ้าของที่อยู่อาศัย (%)	88.4	85.0	86.7	Households with ownership (%)
ครัวเรือนที่มีสุขภัณฑ์ (%)	52.3	89.6	99.6	Households with sanitation (%)
ครัวเรือนที่มีน้ำดื่มสะอาด ^{1/} (%)	88.8	93.9	67.8	Households with safe drinking water ^{1/} (%)
ครัวเรือนที่มีคอมพิวเตอร์ (%)	na	na	17.8	Households with computer (%)
ครัวเรือนที่มีโทรศัพท์มือถือ (%)	na	na	87.9	Households with mobile phone (%)
ครัวเรือนที่มีอินเทอร์เน็ต (%)	na	na	6.9	Households with Internet (%)

na : ไม่มีข้อมูลในปีนั้น

not available

1/ น้ำดื่มสะอาด ได้แก่ น้ำประปา น้ำประปาผ่านการบำบัด (ต้ม/กรอง) น้ำฝน น้ำดื่มบรรจุขวด/ตู้ น้ำดื่มหยอดเหรียญ

Safe drinking water included tap water, treated water, rain water, bottled drinking water.

ปี 2543 น้ำดื่มสะอาด รวมน้ำบาดาล/น้ำป่อที่ไม่ใช่สาธารณะ

In 2000 : Safe drinking water included private well.

บทที่ 1

บทนำ

1. ความเป็นมา

ประเทศไทยได้จัดทำสำมะโนประชากรขึ้นเป็นครั้งแรกเมื่อ พ.ศ. 2452 และต่อมาใน พ.ศ. 2462 2472 2480 และ 2490 ซึ่งทั้ง 5 ครั้ง จัดทำโดยกระทรวงมหาดไทย (เรียกว่าสำมะโนครัว)

สำนักงานสถิติแห่งชาติ จัดทำสำมะโนประชากรตั้งแต่ พ.ศ. 2503 ตามพระราชบัญญัติสถิติ พ.ศ. 2495 และได้จัดทำทุกระยะ 10 ปี (2513 2523 2533 และ 2543) ตามอำนาจหน้าที่ที่กำหนดในพระราชบัญญัติสถิติ พ.ศ. 2508 ซึ่งสอดคล้องกับข้อเสนอแนะขององค์การสหประชาชาติ (United Nation) ที่ต้องการให้ประเทศต่างๆ เก็บรวบรวมข้อมูลสถิติเกี่ยวกับประชากรและลักษณะต่างๆ ตลอดจนสภาพการอยู่อาศัยของประชากรในประเทศ อย่างน้อยทุกระยะ 10 ปี ในปีคริสต์ศักราชที่ลงท้ายด้วย “0” เพื่อให้มีข้อมูลใช้ในการพัฒนาประเทศได้อย่างเหมาะสม และสามารถเปรียบเทียบข้อมูลระหว่างประเทศได้ และตั้งแต่ พ.ศ. 2513 เป็นต้นมา สำนักงานสถิติแห่งชาติ ได้จัดทำสำมะโนประชากรและเคหะไปพร้อมๆ กับการทำสำมะโนประชากรด้วย สำหรับสำมะโนประชากรและเคหะ พ.ศ. 2553 ตามพระราชบัญญัติสถิติ พ.ศ. 2550 จึงนับเป็นสำมะโนประชากรและเคหะครั้งที่ 11 ซึ่งครบรอบ 100 ปี สำมะโนประชากรประเทศไทย และเป็นการทำสำมะโนเคหะครั้งที่ 5 ของประเทศ

2. วัตถุประสงค์

1. เพื่อเก็บรวบรวมข้อมูลโครงสร้างประชากรและที่อยู่จริง และที่อยู่อาศัย เช่น เพศ อายุ ศาสนา สัญชาติ การศึกษา สถานภาพการสมรส การทำงาน และประเภทที่อยู่อาศัย เป็นต้น
2. เพื่อให้ได้ข้อมูลในระดับพื้นที่ย่อย (หมู่บ้าน เทศบาล)
3. เพื่อวัดการเปลี่ยนแปลงโครงสร้างของประชากรและที่อยู่อาศัยในรอบ 10 ปี

3. ประโยชน์ของข้อมูล

ข้อมูลจำนวนประชากรและโครงสร้างของประชากรตามที่อยู่จริง สามารถนำไปใช้ประโยชน์ ดังนี้

3.1 ภาครัฐ

1. ใช้กำหนดนโยบาย และวางแผนด้านประชากร สังคม เศรษฐกิจ และสิ่งแวดล้อม ในระดับประเทศและท้องถิ่นได้อย่างถูกต้องและเหมาะสม
2. จัดเตรียมงบประมาณ เพื่อหาสาธารณูปโภคและบริการขั้นพื้นฐานต่าง ๆ ได้ตรงตามความต้องการและจำเป็นที่แท้จริงในพื้นที่ (หมู่บ้าน เทศบาล ตำบล อำเภอ จังหวัด)
3. ใช้เป็นฐานในการคาดประมาณจำนวนประชากรในอนาคต (Population Projection)

4. ใช้ในการประเมินผลแผนพัฒนาเศรษฐกิจและสังคมแห่งชาติฉบับที่ 10 (พ.ศ. 2550-2554) และจัดเตรียมแผนฯ ฉบับที่ 11 (พ.ศ. 2555-2559)

5. ใช้เป็นกรอบในการเลือกตัวอย่าง (Sampling Frame) สำหรับการสำรวจในรายละเอียด เฉพาะเรื่องด้านต่างๆ ของประชากรและครัวเรือน

3.2 ภาคเอกชน

ใช้ข้อมูลโครงสร้างและความหนาแน่นของประชากรในพื้นที่ต่าง ๆ ประกอบการตัดสินใจดำเนินธุรกิจ เช่น การตั้งร้านค้า การขยายกิจการ การออกผลิตภัณฑ์/บริการใหม่ ๆ สู่ลูกค้ากลุ่มเป้าหมาย เป็นต้น

3.3 ภาคประชาชน

ได้รับความอยู่ดีมีสุข เนื่องจากได้รับบริการจากภาครัฐอย่างพอเพียงและทั่วถึง

4. คุ่มรวม

หมายถึง ประชากรและสถานที่ที่ประชากรใช้อาศัยจริง ที่จะถูกเก็บรวบรวมข้อมูลในครั้งนี้ หมายถึง

4.1 ประชากรที่อยู่ในคุ่มรวม ได้แก่

- คนไทยทุกคนที่อาศัยอยู่ในประเทศไทยในวันสำมะโน
- คนที่มีสถานที่อยู่ปกติในประเทศไทย แต่วันสำมะโนไปต่างประเทศชั่วคราว (ไม่ได้ตั้งใจจะตั้งหลักแหล่ง)
- เจ้าหน้าที่ฝ่ายพลเรือนและทหาร รวมทั้งคณะทูตของประเทศไทย พร้อมทั้งครอบครัว ซึ่งมีสำนักงานอยู่ในต่างประเทศ
- คนต่างชาติ/ต่างด้าวที่เข้ามาอยู่ในประเทศไทยเป็นระยะเวลาตั้งแต่ 3 เดือนขึ้นไป นับถึงวันสำมะโน

4.2 ประชากรที่ไม่อยู่ในคุ่มรวม ได้แก่

- เจ้าหน้าที่ฝ่ายพลเรือนและทหาร รวมทั้งคณะทูตต่างประเทศ พร้อมทั้งครอบครัว ซึ่งมีสำนักงานอยู่ในประเทศไทย
- คนต่างชาติ/ต่างด้าวที่เข้ามาอยู่ในประเทศไทยเป็นระยะเวลาไม่ถึง 3 เดือน นับถึงวันสำมะโน
- ผู้อพยพหรือผู้หลบหนีเข้าเมือง ซึ่งอยู่ในค่ายอพยพที่รัฐบาลกำหนด

4.3 คุ่มรวมเคหะ ได้แก่

- สถานที่ที่ใช้อาศัยจริงในประเทศไทยของประชากร ได้แก่ บ้าน อาคาร สิ่งปลูกสร้าง เรือ แพ รถ ห้องภายในสำนักงาน ที่สาธารณะ ใต้สะพาน ฯลฯ

5. วันสำมะโน

การทำสำมะโนประชากรและเคหะในครั้งนี้ กำหนดให้ วันที่ 1 กันยายน พ.ศ. 2553 เป็นวันสำมะโน เพื่อใช้อ้างอิงในการนับ จำนวนบ้าน ประชากร และครัวเรือน

6. ข้อมูลที่เก็บรวบรวม

- 1) ข้อมูลเกี่ยวกับประชากรและครัวเรือน ได้แก่ จำนวนประชากรและครัวเรือน เพศ อายุ ศาสนา สัญชาติ ภาษาที่ใช้พูด ขนาดและประเภทของครัวเรือน เพื่อศึกษาลักษณะโครงสร้างประชากร และครัวเรือน
- 2) ข้อมูลเกี่ยวกับการศึกษา ได้แก่ จำนวนนักเรียนและนักศึกษาที่กำลังเรียนในแต่ละชั้น จำนวนผู้จบการศึกษาในแต่ละระดับ การอ่านออกเขียนได้ เพื่อทราบระดับการศึกษาและการรู้หนังสือของประชากร
- 3) ข้อมูลเกี่ยวกับการทำงาน ได้แก่ อาชีพหลัก ลักษณะงาน หรือประเภทกิจการ สถานภาพการทำงาน เพื่อศึกษาถึงการมีงานทำ และลักษณะการทำงานของประชากร
- 4) ข้อมูลเกี่ยวกับภาวะเจริญพันธุ์ ได้แก่ สถานภาพสมรส จำนวนบุตรเกิดรอด เพื่อศึกษาภาวะเจริญพันธุ์ของประชากร
- 5) ข้อมูลเกี่ยวกับการย้ายถิ่น ได้แก่ จังหวัด/ประเทศที่เกิด จังหวัด/ประเทศที่อยู่ก่อนย้าย การย้ายถิ่นระหว่างเมืองและชนบท เพื่อศึกษาลักษณะการย้ายถิ่นของประชากร
- 6) ข้อมูลเกี่ยวกับเคหะ ได้แก่ ประเภทและลักษณะของที่อยู่อาศัย การครอบครองที่อยู่อาศัย การใช้แสงสว่าง การใช้ส้วม ประเภทของเชื้อเพลิงที่ใช้ แหล่งน้ำดื่ม น้ำใช้ และเครื่องใช้ในครัวเรือนประเภทต่าง ๆ เพื่อทราบถึงระดับความเป็นอยู่และสุขลักษณะของประชากร

7. วิธีการเก็บรวบรวมข้อมูล

การเก็บรวบรวมข้อมูลโครงการสำมะโนประชากรและเคหะ พ.ศ. 2553 ได้ดำเนินการพร้อมกันทั่วประเทศ ระหว่างวันที่ 1 กันยายน – 31 ตุลาคม 2553 โดยกำหนดวิธีการเก็บรวบรวมข้อมูลไว้ 4 วิธี คือ

- 1) การสัมภาษณ์โดยพนักงานสนาม เป็นวิธีหลักในการเก็บรวบรวมข้อมูลในการทำสำมะโนประชากรและเคหะครั้งนี้ หมายถึง การส่งพนักงานสนามออกไปสอบถามข้อมูลแต่ละครัวเรือนตามที่อยู่อาศัยจริง
- 2) การทอดแบบ เป็นวิธีที่ผู้ให้ข้อมูลต้องการบันทึกข้อมูลด้วยตนเอง โดยพนักงานสนามมอบแบบสอบถาม พร้อมซองบรรจุแบบให้กับผู้ให้ข้อมูล แล้วนัดหมายมารับ หรือ ส่งคืนทางไปรษณีย์โดยไม่ต้องเสียค่าส่ง
- 3) การให้ข้อมูลทางอินเทอร์เน็ต เป็นวิธีที่ผู้ให้ข้อมูลต้องการบันทึกข้อมูลด้วยตนเองในระบบอินเทอร์เน็ต (Internet)

4) การให้ข้อมูลทางโทรศัพท์ เป็นวิธีที่ผู้ให้ข้อมูลต้องการให้ข้อมูลโดยการให้สัมภาษณ์ทางโทรศัพท์

(Telephone Interview Center : TIC)

8. บทนิยาม

ภาคประชากร

8.1 ประเภทของครัวเรือน

ครัวเรือนส่วนบุคคล หมายถึง ครัวเรือนของบุคคลทั่วไป ซึ่งอาจประกอบด้วยบุคคลคนเดียวหรือหลายคน อาศัยอยู่ในบ้านหรือสถานที่อยู่เดียวกัน หรือในบริเวณเดียวกัน จัดหาหรือใช้สิ่งอุปโภคบริโภคอันจำเป็นแก่การครองชีพร่วมกัน โดยบุคคลเหล่านี้อาจเป็นญาติหรือไม่เป็นญาติกันก็ได้

ครัวเรือนกลุ่มบุคคล หมายถึง ครัวเรือนซึ่งประกอบด้วยบุคคลหลายคนประเภทเดียวกัน มาอยู่รวมกันโดยมีกฎหรือระเบียบข้อบังคับระบุไว้ให้มาอยู่รวมกัน แบ่งเป็น 2 ประเภท

1) **ครัวเรือนประเภทคนงาน** หมายถึง คนงานที่อาศัยอยู่รวมกันภายในบริเวณโรงงานหรือในสถานที่ที่นายจ้างเป็นผู้จัดหาที่พักให้อยู่รวมกัน แยกต่างหากจากครัวเรือนนายจ้าง โดยไม่เสียค่าที่พัก

2) **ครัวเรือนสถาบัน** หมายถึง ครัวเรือนที่อยู่รวมกันอย่างมีกฎระเบียบ เช่น วัด เรือนจำ กรม กองทหาร หอพักนักเรียนประจำ หอพักในมหาวิทยาลัย เป็นต้น

8.2 อายุ

หมายถึง อายุเต็มปีบริบูรณ์ นับถึงวันคล้ายวันเกิดครั้งสุดท้าย ก่อนวันที่ 1 กันยายน พ.ศ. 2553

8.3 การอ่านออกและเขียนได้

หมายถึง ความสามารถอ่านออกและเขียนภาษาใดๆ ก็ได้ ในประโยคง่ายๆ โดยเข้าใจ ความหมาย และสามารถใช้ในชีวิตประจำวันได้ รวมทั้งภาษาเบรลล์ของคนตาบอดด้วย ถ้าอ่านออกเพียงอย่างเดียวแต่เขียนไม่ได้ ถือว่าเป็นผู้ที่อ่านและเขียนไม่ได้

8.4 สถานภาพสมรส

หมายถึง ความผูกพันระหว่างชายกับหญิงในการเป็นสามีภรรยา ดังนี้

โสด ได้แก่ ผู้ที่ไม่เคยสมรส หรือไม่เคยอยู่ร่วมกับใครฉันท์สามีภรรยา

สมรส ได้แก่ ผู้ที่อยู่รวมกันฉันท์สามีภรรยา ไม่ว่าจะได้ทำการสมรสกันถูกต้องตามกฎหมายหรือไม่ก็ตาม แม้ว่าจะห่างไปสัมภาษณ์สามีและภรรยาจะไม่อยู่ด้วยกัน แต่ยังมีความสัมพันธ์ฉันท์สามีภรรยา

หม้าย ได้แก่ ผู้ที่คู่สมรสได้ตายไปแล้ว และขณะนี้ยังไม่ได้สมรสใหม่

หย่า ได้แก่ สามีภรรยาที่หย่ากันโดยถูกต้องตามกฎหมายแล้ว
แยกกันอยู่ ได้แก่ ผู้ที่ไม่ได้อยู่ร่วมกันฉันท์สามีภรรยาแล้ว แต่ยังไม่ได้หย่ากันโดยถูกต้องตาม
กฎหมาย

เคยสมรสแต่ไม่ทราบสถานภาพ ได้แก่ ผู้ที่เคยสมรสแต่ไม่ทราบว่าสถานภาพใดแน่

8.5 งาน

หมายถึง งานที่ทำเพื่อก่อให้เกิดรายได้หรือเกิดผลผลิต ได้แก่ การทำงานเป็นลูกจ้างเอกชน ลูกจ้าง
รัฐบาล หรือรัฐวิสาหกิจ หรือองค์กรระหว่างประเทศ การประกอบธุรกิจ อุตสาหกรรม วิชาชีพ และการประกอบการเกษตร

8.6 อาชีพ

หมายถึง ประเภทหรือชนิดของงานที่ผู้นั้นทำอยู่ ซึ่งก่อให้เกิดรายได้หรือเกิดผลผลิต เช่น ครูสอน
ดนตรี วิศวกรไฟฟ้า สมุหบัญชี ตำรวจ แพทย์ทั่วไป ทันตแพทย์ พยาบาล นักหนังสือพิมพ์ นักมวย ทำนาข้าว ทำสวน
ทุเรียนทำไร่ข้าวโพด รับจ้างกรีดยาง ขับรถแท็กซี่ ขับรถกระบะส่งของ ภารโรง เป็นต้น

8.7 อาชีพหลัก

หมายถึง งานที่ใช้เวลาทำมากที่สุดในรอบ 12 เดือนที่แล้ว ถ้ามีการทำงานเพียง 1 อาชีพให้ถือ
อาชีพนั้นเป็นอาชีพหลัก

- ถ้ามีการทำงานมากกว่า 1 อาชีพ ให้ถือการทำงานที่ใช้เวลาทำมากที่สุดเป็นอาชีพหลัก
- ถ้าใช้เวลาทำเท่าๆ กัน ให้ถือการทำงานที่ทำรายได้สูงกว่าเป็นอาชีพหลัก

8.8 ประเภทกิจการหรือลักษณะกิจกรรมของสถานที่ทำงาน

หมายถึง ประเภทของกิจกรรมทางเศรษฐกิจที่ได้ดำเนินการโดยสถานประกอบการที่บุคคลนั้น
กำลัง ทำงานอยู่ หรือประเภทของธุรกิจซึ่งบุคคลนั้นได้ดำเนินการอยู่ เช่น ร้านตัดเย็บเสื้อผ้า
ธนาคารพาณิชย์ โรงพยาบาลสัตว์ โรงเรียนระดับมัธยมศึกษา เป็นต้น

8.9 สถานภาพการทำงาน

หมายถึง สถานะของบุคคลในการทำงานเชิงเศรษฐกิจทุกประเภท ได้แก่

นายจ้าง หมายถึง ผู้ประกอบธุรกิจของตนเอง (อาจมี “หุ้นส่วน” หรือไม่ก็ได้) เพื่อหวังผลกำไร
หรือส่วนแบ่ง และได้จ้างบุคคลตั้งแต่ 1 คนขึ้นไปมาทำงานให้ธุรกิจในฐานะ “ลูกจ้าง” โดยเป็นการจ้างงานบน
พื้นฐานของความต่อเนื่อง ไม่รวม ผู้ที่จ้างคนมาทำงานบ้าน ซึ่งไม่เกี่ยวกับธุรกิจ

ผู้ประกอบธุรกิจส่วนตัวโดยไม่มีลูกจ้าง หมายถึง ผู้ประกอบธุรกิจของตนเอง (อาจมี “หุ้นส่วน”
หรือไม่ก็ได้) เพื่อหวังผลกำไรหรือส่วนแบ่ง และไม่มีจ้าง “ลูกจ้าง” (ที่เป็นการจ้างงานบนพื้นฐานของความ
ต่อเนื่อง) แต่อาจมีสมาชิกในครัวเรือนหรือผู้ฝึกงานมาช่วยทำงานโดยไม่ได้รับค่าจ้างหรือค่าตอบแทน ในลักษณะ
การจ้างทำงาน

ผู้ช่วยธุรกิจในครัวเรือนโดยไม่ได้รับค่าจ้าง หมายถึง ผู้ที่ช่วยทำธุรกิจหรือการเกษตรของสมาชิกในครัวเรือนเป็นประจำ โดยไม่ได้รับค่าจ้าง และไม่ได้อยู่ในฐานะ “หุ้นส่วน” หรืออาจจะได้รับค่าตอบแทนบ้าง แต่ไม่ใช่ลักษณะของการจ้างทำงาน

ลูกจ้าง หมายถึง ที่ทำงานโดยได้รับค่าจ้างที่เป็นการจ้างงานบนพื้นฐานของความต่อเนื่อง ไม่มีอำนาจในการตัดสินใจในการดำเนินงาน ค่าจ้างที่ได้รับอาจเป็นรายเดือน รายวัน รายชั่วโมง รายชิ้น หรือเหมาจ่าย ซึ่งอาจจะเป็นตัวเงินหรือสิ่งของก็ได้ ลูกจ้างแบ่งออกเป็น 3 ประเภท คือ ลูกจ้างรัฐบาล ลูกจ้างรัฐวิสาหกิจ ลูกจ้างเอกชน

การรวมกลุ่ม หมายถึง กลุ่มคนที่มาร่วมกันทำงานในเชิงเศรษฐกิจ (ผลิตสินค้าและบริการ) โดยสมาชิกแต่ละคนมีส่วนร่วมเท่าเทียมกันในการตัดสินใจดำเนินการทุกขั้นตอน ตลอดจนการแบ่งรายได้ให้แก่สมาชิกตามที่ตกลงกัน

8.10 บุตรที่ให้กำเนิดเองและมีชีวิตอยู่ขณะคลอด (บุตรเกิดรอด)

หมายถึง บุตรที่ตอนคลอดออกมามีชีวิต แม้จะมีชีวิตอยู่เพียงขณะหนึ่งก็ตาม ไม่รวม บุตรเลี้ยงหรือบุตรบุญธรรมของหญิงผู้นั้น

บุตรที่มีชีวิตอยู่ ได้แก่ บุตรที่ตอนคลอดออกมามีชีวิต และยังคงมีชีวิตอยู่จนถึงวันสำมะโน

บุตรที่เสียชีวิตแล้ว ได้แก่ บุตรที่ตอนคลอดออกมามีชีวิต แต่ในวันสำมะโนได้เสียชีวิตไปแล้ว

8.11 การย้ายถิ่น

หมายถึง ผู้ย้ายสถานที่อยู่อาศัยจาก อบต. หนึ่ง หรือเขตเทศบาลหนึ่ง หรือจากต่างประเทศ ซึ่งเป็นที่อยู่อาศัยครั้งสุดท้ายมายังอีก อบต. หนึ่งหรือเขตเทศบาลหนึ่งซึ่งเป็นที่อยู่ในปัจจุบัน

การเปลี่ยนเขตเทศบาล หรือ อบต. อันเนื่องมาจากการขยายเขตเทศบาลหรือเปลี่ยนเขตการปกครอง โดยที่บุคคลหรือครัวเรือนนั้นยังอยู่ประจำที่เดิม และการย้ายสถานที่อยู่อาศัยในกรุงเทพมหานครและย้ายภายในเมืองพัทยาไม่นับว่าเป็นการย้ายถิ่น

8.12 ลักษณะความพิการ

หมายถึง ลักษณะความพิการโดยประจักษ์ สามารถจำแนกได้ 5 ประเภท ดังนี้

1) ความพิการทางการมองเห็น ได้แก่

(1) มีแต่เบ้าตา ไม่มีลูกตาทั้งสองข้าง

(2) มีลักษณะของความผิดปกติชัดเจน เช่น ลูกตาสีขาวขุ่น ไม่มีลูกตาดำ ลูกตาฝ่อ เป็นต้น

2) ความพิการทางการได้ยิน หรือสื่อความหมาย ได้แก่

(1) มีความผิดปกติในการได้ยินเสียง และพูดไม่ได้ เช่น เป็นใบ้

(2) มีความผิดปกติในการสื่อความหมาย และการใช้ภาษาพูด การเข้าใจภาษาพูด เช่น

พูดไม่รู้เรื่อง พูดโต้ตอบไม่ตรงความหมาย

3) ความพิการทางการเคลื่อนไหว หรือทางร่างกาย ได้แก่

- (1) กลุ่มความพิการทางกาย กรณีแขนขาด ขาขาด
 - แขนขาดตั้งแต่ข้อมือขึ้นมา หนึ่งข้าง หรือทั้งสองข้าง
 - ขาขาดตั้งแต่ข้อเท้าขึ้นมา หนึ่งข้าง หรือทั้งสองข้าง
- (2) กลุ่มอัมพาต กล้ามเนื้อแขน ขา อ่อนแรง ขาลีบผิดรูปมีลักษณะการสูญเสียความสามารถในการเคลื่อนไหว อ่อนแรง ไม่สามารถประกอบกิจวัตรหลักในชีวิตประจำวันอาจพิจารณาได้จากคนที่นอนตลอดเวลาหรือนั่งอยู่ในรถเข็นตลอดเวลา

4) ความพิการทางจิตใจ หรือพฤติกรรม หรือออทิสติก ได้แก่

- (1) กลุ่มที่มีอาการทางจิต
 - กลุ่มอาการทางจิตรุนแรง โวยวาย ทำร้ายผู้อื่น ไม่สามารถควบคุมความประพฤติไม่สามารถประกอบกิจวัตรหลักในชีวิตประจำวัน หรือช่วยเหลือตนเองไม่ได้
 - กลุ่มอาการทางจิตที่มีลักษณะอยู่เฉยๆ ไม่พูดจา ไม่ยุ่งเกี่ยวกับใคร ไม่สามารถประกอบกิจวัตรหลักในชีวิตประจำวันได้ หรือช่วยเหลือตนเองไม่ได้
- (2) กลุ่มอาการทางพฤติกรรม
เช่น ออทิสติก มีลักษณะอาการไม่อยู่นิ่ง มีพฤติกรรมแตกต่างจากบุคคลทั่วไป อย่างเห็นได้ชัดเจน

5) ความพิการทางสติปัญญาหรือการเรียนรู้ ได้แก่

กลุ่มอาการทางสติปัญญาหรือการเรียนรู้ ในกรณีที่สภาพความพิการเห็นได้ว่า มีลักษณะปัญญาอ่อนระดับรุนแรง เช่น ไม่มีปฏิสัมพันธ์ ช่วยเหลือตนเองในชีวิตประจำวันได้น้อย มีพัฒนาการช้ามาก ยังต้องการพี่เลี้ยงช่วยดูแล

ภาคเศษ

ที่อยู่อาศัยของครัวเรือน

หมายถึง สถานที่ที่ครัวเรือนใช้เป็นที่อยู่อาศัย อาจเป็นส่วนหนึ่งของบ้าน หรือบ้านหลายหลังที่อยู่ในบริเวณเดียวกัน รวมทั้งพื้นที่สาธารณะที่มีครัวเรือนใช้เป็นที่อยู่อาศัยเป็นประจำ

8.13 ประเภทของที่อยู่อาศัย

หมายถึง ลักษณะของสถานที่ที่ครัวเรือนใช้เป็นที่อยู่อาศัยของบุคคลในครัวเรือนเดียวกัน ได้แก่

- 1) บ้านเดี่ยว
- 2) ทาวน์เฮ้าส์/บ้านแฝด/ทาวน์โฮม
- 3) ห้องชุด

- 4) ตึกแถว/ห้องแถว/เรือนแถว
- 5) ห้องภายในบ้าน
- 6) ที่อยู่อาศัยในสำนักงานหรืออาคาร
- 7) เรือ แพ รถ
- 8) ที่อยู่อาศัยส่วนบุคคลประเภทอื่น

8.14 ลักษณะของที่อยู่อาศัย

หมายถึง ที่อยู่อาศัยซึ่งจำแนกได้ตามวัสดุที่ใช้ในการก่อสร้างที่อยู่อาศัยเป็นส่วนใหญ่ โดยแยกเป็น 5 ลักษณะ

- 1) ตึก
- 2) ไม้
- 3) ครึ่งตึกครึ่งไม้
- 4) ใช้วัสดุไม่ถาวรในท้องถิ่น
- 5) ใช้วัสดุซึ่งใช้ประโยชน์อย่างอื่นมาแล้ว

8.15 การครอบครองที่อยู่อาศัยของคนในครัวเรือน (ไม่รวมที่ดิน)

หมายถึง กรรมสิทธิ์ในที่อยู่อาศัยของครัวเรือน โดยการเป็นเจ้าของ เช่าซื้อ เช่า หรืออยู่โดยไม่เสียค่าเช่า เพราะเป็นส่วนหนึ่งของค่าจ้างแรงงานหรือเจ้าของให้อยู่เปล่า

8.16 การถือกรรมสิทธิ์ที่ดิน

หมายถึง คนในครัวเรือนมีกรรมสิทธิ์ในการครอบครองที่ดิน ที่เป็นที่ตั้งของที่อยู่อาศัย โดยการเป็นเจ้าของ ที่ดิน เช่าซื้อที่ดิน เช่าที่ดิน ไม่เสียค่าเช่าที่ดิน หรืออื่นๆ

8.17 การเป็นเจ้าของเครื่องใช้ในครัวเรือน

หมายถึง สมาชิกคนใดคนหนึ่งเป็นเจ้าของเครื่องใช้ต่างๆ และเครื่องใช้ดังกล่าวต้องสามารถใช้งานได้ (ไม่รวมเครื่องใช้ที่มีไว้ขายหรือมีคนเอามาซ่อม) ส่วนเครื่องใช้ต่างๆ ที่มีไว้ใช้ในการประกอบอาชีพ เช่น รถยนต์รับจ้าง ตู้เย็นในร้านขายเครื่องดื่ม ให้ถือว่าเป็นเจ้าของ

9. ข้อเสนอสำหรับผู้ใช้อข้อมูล

ข้อมูลสถิติที่นำเสนอในรายงานฉบับนี้ ได้จากการประมวลผลข้อมูลของจังหวัด โดยในตารางสถิติบางตาราง ผลรวมของแต่ละจำนวนอาจไม่เท่ากับยอดรวม และข้อมูลในแต่ละตารางอาจมีความแตกต่างกัน เนื่องจากข้อมูลแต่ละจำนวนได้มีการปิดเศษ โดยอิสระจากกัน สำหรับข้อมูลของครัวเรือน (ภาคเคหะ) เป็นการนำเสนอเฉพาะข้อมูลของครัวเรือนส่วนบุคคลเท่านั้น

บทที่ 2

บทสรุป

ภาคประชากร

จังหวัดปัตตานีเป็นจังหวัดหนึ่งใน 14 จังหวัดที่ตั้งอยู่ในภาคใต้ของประเทศไทย มีเนื้อที่ประมาณ 1,940.35 ตารางกิโลเมตร หรือ 1,212,723 ไร่ คิดเป็นร้อยละ 27 ของภาค และร้อยละ 0.4 ของประเทศ ฝั่งทะเลด้านทิศตะวันออก ติดอ่าวไทยระหว่างเส้นรุ้งที่ 06 องศา 35 ลิปดา ถึง 06 องศา 52 ลิปดาเหนือ และเส้นแวงที่ 100 องศา 01 ลิปดา ถึง 101 องศา 45 ลิปดาตะวันออก เป็นจังหวัดชายแดนภาคใต้ที่ไม่มีพรมแดนทางบกติดต่อกับประเทศเพื่อนบ้าน สภาพทางภูมิอากาศ อยู่ภายใต้อิทธิพลของลมมรสุมตะวันออกเฉียงใต้ และลมมรสุมตะวันออกเฉียงเหนือ โดยสภาพทั่วไปในปีหนึ่ง ๆ จะมี 2 ฤดู คือ ฤดูร้อน ซึ่งจะเริ่มต้นจากเดือนกุมภาพันธ์ ถึง เดือนกรกฎาคม และฤดูฝนจะเริ่มต้นจากเดือนสิงหาคม ถึง เดือนมกราคม

ในปี 2553 จังหวัดปัตตานี แบ่งเขตการปกครองเป็น 12 อำเภอ 115 ตำบล และ 642 หมู่บ้าน

1. ลักษณะทางประชากร

1.1 จำนวนประชากรและการกระจายตัวของประชากร

ประชากรที่อาศัยในจังหวัดปัตตานี ณ วันที่ 1 กันยายน 2553 มีจำนวน 609,015 คน เป็นชาย 298,040 คน และหญิง 310,975 คน คิดเป็นอัตราส่วนระหว่างเพศชายต่อหญิงเท่ากับ 95.8 หรือ กล่าวได้ว่ามีประชากรเพศชาย 96 คน ต่อเพศหญิง 100 คน อัตราเพิ่มโดยเฉลี่ยของประชากรในช่วงปี 2543 – 2553 คิดเป็นร้อยละ 0.22 ต่อปี

เมื่อพิจารณาการกระจายตัวของประชากร พบว่า ประชากรส่วนใหญ่อาศัยอยู่นอกเขตเทศบาล คือ ร้อยละ 82.8 ของประชากรทั้งสิ้น และที่เหลืออาศัยอยู่ในเขตเทศบาล คือ ร้อยละ 17.2 เมื่อเปรียบเทียบระหว่างอำเภอ พบว่า อำเภอเมืองปัตตานีมีประชากรอาศัยอยู่มากที่สุด คือ 109,226 คน หรือ ร้อยละ 17.9 และอำเภอไม้แก่น มีประชากรอาศัยอยู่น้อยที่สุด คือ 10,257 คน หรือ ร้อยละ 1.7 (แผนภูมิ 1)

ตาราง 1 จำนวนประชากร จำแนกตามเพศ และเขตการปกครอง

เขตการปกครอง	ประชากร			ร้อยละ
	รวม	ชาย	หญิง	
รวม	609,015	298,040	310,975	100.0
ในเขตเทศบาล	104,617	51,305	53,312	17.2
นอกเขตเทศบาล	504,397	246,734	257,663	82.8

แผนภูมิ 1 จำนวนประชากร จำแนกตามอำเภอ

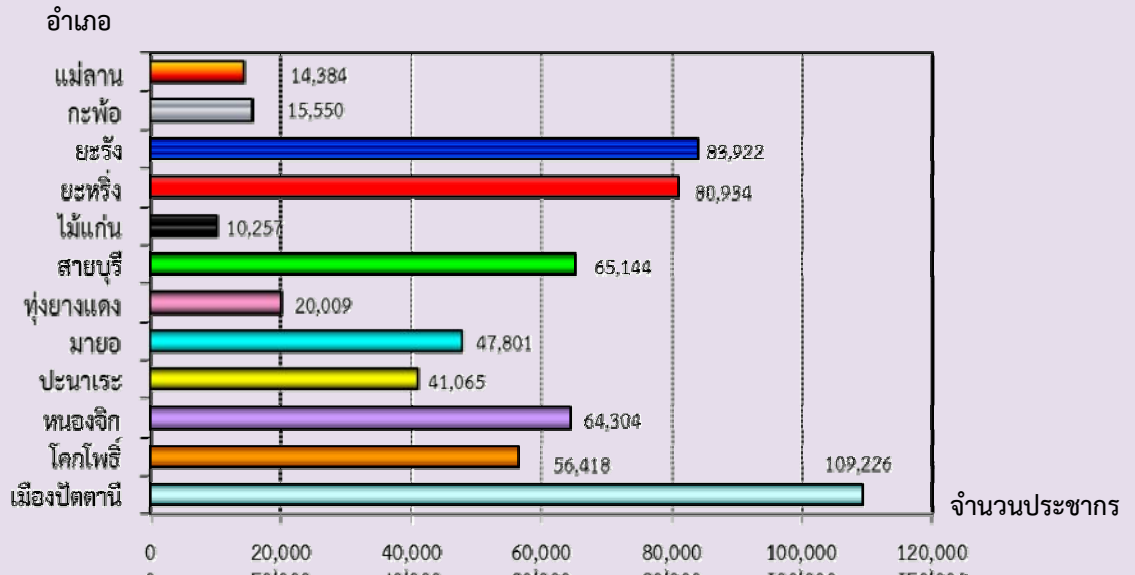

1.2 ความหนาแน่นของประชากร

จังหวัดปัตตานี มีจำนวนประชากรโดยเฉลี่ยประมาณ 585.4 คน ต่อพื้นที่ 1 ตารางกิโลเมตร พื้นที่ที่มีความหนาแน่นของประชากรมากที่สุด คือ อำเภอเมืองปัตตานี 1127.9 คน ต่อพื้นที่ 1 ตารางกิโลเมตร และความหนาแน่นน้อยที่สุด คือ อำเภอแม่ลาน 161.3 คนต่อพื้นที่ 1 ตารางกิโลเมตร

ตาราง 2 ความหนาแน่นของประชากรโดยเฉลี่ย จำแนกตามอำเภอ และเขตการปกครอง

อำเภอ	ความหนาแน่นของประชากร (คนต่อ 1 ตารางกิโลเมตร)
รวม	585.4
เมืองปัตตานี	1,127.9
โคกโพธิ์	166.2
หนองจิก	277.7
ปะนาเระ	285.1
มายอ	221.2
ทู้งยางแดง	174.0
สายบุรี	365.1
ไม้แก่น	185.8
ยะหริ่ง	411.2
ยะรัง	456.2
กะพ้อ	165.8
แม่ลาน	161.3

1.3 จำนวนครัวเรือน ขนาดของครัวเรือนและเพศของหัวหน้าครัวเรือน

จำนวนครัวเรือนในจังหวัดปัตตานีมีทั้งสิ้น 146,213 ครัวเรือน โดยเป็นครัวเรือนส่วนบุคคล จำนวน 145,816 ครัวเรือน และครัวเรือนกลุ่มบุคคล (เช่น ครัวเรือนสถาบัน ครัวเรือนคนงาน) จำนวน 397 ครัวเรือน และมีขนาดของครัวเรือนส่วนบุคคลโดยเฉลี่ยเท่ากับ 4.0 คน โดยในเขตเทศบาลมีขนาดครัวเรือนโดยเฉลี่ยเล็กกว่านอกเขตเทศบาล คือ 3.8 คน และ 4.1 คน ตามลำดับ (ตารางสถิติ ตารางที่ 1)

เมื่อเปรียบเทียบขนาดของครัวเรือนส่วนบุคคล พบว่า อำเภอยะหริ่งมีขนาดของครัวเรือนโดยเฉลี่ยใหญ่ที่สุด คือ 5.1 คน และเล็กที่สุดคืออำเภอเมืองปัตตานี คือ 3.0 คน ต่อหนึ่งครัวเรือน

สำหรับหัวหน้าครัวเรือนของครัวเรือนส่วนบุคคลส่วนใหญ่เป็นชายมากกว่าหญิง คือ ร้อยละ 65.0 และร้อยละ 35.0 ตามลำดับ และในเขตเทศบาลมีสัดส่วนหัวหน้าครัวเรือนเป็นหญิงต่ำกว่านอกเขตเทศบาล (ตาราง 3)

ตาราง 3 จำนวนและขนาดครัวเรือนส่วนบุคคล ร้อยละของหัวหน้าครัวเรือน จำแนกตามเขตการปกครอง

เขตการปกครอง	จำนวนครัวเรือนส่วนบุคคล	ขนาดครัวเรือนโดยเฉลี่ย	ร้อยละของหัวหน้าครัวเรือน		
			รวม	ชาย	หญิง
รวม	145,816	4.0	100.0	65.0	35.0
ในเขตเทศบาล	26,282	3.8	100.0	67.2	32.8
นอกเขตเทศบาล	119,534	4.1	100.0	64.5	35.5

1.4 โครงสร้างทางอายุและเพศของประชากร

เมื่อพิจารณาประชากรของจังหวัดปัตตานีตามกลุ่มอายุ (ตาราง 4) พบว่า มีประชากรวัยเด็ก (อายุ 0 – 14 ปี) ร้อยละ 28.0 ประชากรวัยแรงงาน (อายุ 15 – 59 ปี) ร้อยละ 61.2 และประชากรวัยสูงอายุ (อายุ 60 ปีขึ้นไป) ร้อยละ 10.7 โดยนอกเขตเทศบาลมีสัดส่วนของประชากรวัยเด็กและวัยสูงอายุสูงกว่าในเขตเทศบาล แต่มีประชากรวัยแรงงานต่ำกว่าในเขตเทศบาล ถ้าเปรียบเทียบระหว่างเพศ พบว่า สัดส่วนของประชากรวัยเด็ก และประชากรวัยแรงงานจะเป็นชายสูงกว่าหญิง ในขณะที่ประชากรวัยสูงอายุจะเป็นหญิงมากกว่าชาย

อายุโดยเฉลี่ยของประชากร (อายุมัธยฐาน) ประมาณ 26.5 ปี ประชากรในเขตเทศบาลมีอายุโดยเฉลี่ยสูงกว่านอกเขตเทศบาลเล็กน้อย คือ 28.6 ปี และ 25.9 ปี ตามลำดับ

เมื่อพิจารณาถึงอัตราส่วนการเป็นภาระ ซึ่งหมายถึงการที่ประชากรวัยแรงงานอายุ 15-59 ปี ต้องรับภาระประชากรในวัยอื่น ๆ พบว่า อัตราส่วนการเป็นภาระรวมคิดเป็น 63.4 กล่าวคือ ประชากรที่อยู่ในวัยทำงาน 100 คน ต้องรับภาระเลี้ยงดูเด็ก และคนชราประมาณ 63 คน อัตราส่วนการเป็นภาระวัยเด็กเท่ากับ 45.8 อัตราส่วนการเป็นภาระวัยชราเท่ากับ 17.5 โดยนอกเขตเทศบาลมีอัตราส่วนการเป็นภาระวัยเด็กและวัยชราสูงกว่าในเขตเทศบาล

ตาราง 4 ลักษณะทางประชากร จำแนกตามเขตการปกครอง

ลักษณะทางประชากร	รวม	เขตการปกครอง	
		ในเขตเทศบาล	นอกเขตเทศบาล
ประชากรตามหมวดอายุ (%)			
วัยเด็ก 0 – 14 ปี			
รวม	28.0	24.9	28.7
ชาย	29.1	25.4	29.8
หญิง	27.1	24.4	27.6
วัยแรงงาน 15 – 59 ปี			
รวม	61.2	65.5	60.3
ชาย	61.3	66.0	60.3
หญิง	61.2	65.1	60.4
วัยสูงอายุ 60 ปีขึ้นไป			
รวม	10.7	9.6	11.0
ชาย	9.7	8.6	9.9
หญิง	11.8	10.5	12.0
อายุมัธยฐาน (ปี)	26.5	28.6	25.9
อัตราส่วนระหว่างเพศ (%)			
รวม	95.8	96.2	95.8
วัยเด็ก 0 – 14 ปี	103.0	100.4	103.5
วัยแรงงาน 15 – 59 ปี	96.0	97.5	95.6
วัยสูงอายุ 60 ปีขึ้นไป	78.7	78.5	78.7
อัตราส่วนการเป็นภาระ (%)			
รวม	63.4	52.6	65.8
วัยเด็ก 0 – 14 ปี	45.8	38.0	47.6
วัยสูงอายุ 60 ปีขึ้นไป	17.5	14.6	18.2

1.5 ศาสนาและสัญชาติ

ประชากรส่วนใหญ่นับถือศาสนาอิสลาม ร้อยละ 84.4 รองลงมานับถือศาสนาพุทธ ร้อยละ 15.5 และศาสนาอื่นๆ ร้อยละ 0.1

ประชากรในจังหวัดปัตตานีส่วนใหญ่ หรือร้อยละ 99.3 เป็นผู้มีสัญชาติไทย ร้อยละ 0.4 เป็นคนสัญชาติพม่า ร้อยละ 0.3 สัญชาติกัมพูชา และที่เหลือเป็นผู้มีสัญชาติอื่น ๆ

ตาราง 5 ร้อยละของประชากร จำแนกศาสนา สัญชาติ และเขตการปกครอง

ศาสนาและสัญชาติ	รวม	เขตการปกครอง	
		ในเขตเทศบาล	นอกเขตเทศบาล
ศาสนา	100.0	100.0	100.0
พุทธ	15.5	26.1	13.3
อิสลาม	84.4	73.7	86.6
คริสต์	a	a	a
อื่นๆ	a	a	a
สัญชาติ	100.0	100.0	100.0
ไทย	99.3	99.0	99.3
พม่า	0.4	0.5	0.4
กัมพูชา	0.3	0.4	0.3
อื่นๆ	0.1	0.1	0.0

หมายเหตุ : a น้อยกว่า 0.1

1.6 สถานภาพสมรส

แผนภูมิ 2 แสดงสถานภาพสมรสของประชากรอายุตั้งแต่ 13 ปีขึ้นไป พบว่า เกินกว่าร้อยละ 50 ของประชากรเป็นผู้ที่สมรส โดยสัดส่วนผู้สมรสของเพศชายและหญิงไม่แตกต่างกัน สัดส่วนของประชากรชายที่อยู่เป็นโสดจะสูงกว่าหญิง (ร้อยละ 42.6 และ 31.6 ตามลำดับ) แต่เพศหญิงจะมีสัดส่วนของการเป็นหม้ายหย่า และแยกกันอยู่สูงกว่าเพศชายกว่า 2 เท่า (ร้อยละ 17.7 และ 6.3 ตามลำดับ)

แผนภูมิ 2 ร้อยละของประชากรอายุ 13 ปีขึ้นไป จำแนกตามสถานภาพสมรส และเพศ

ร้อยละ

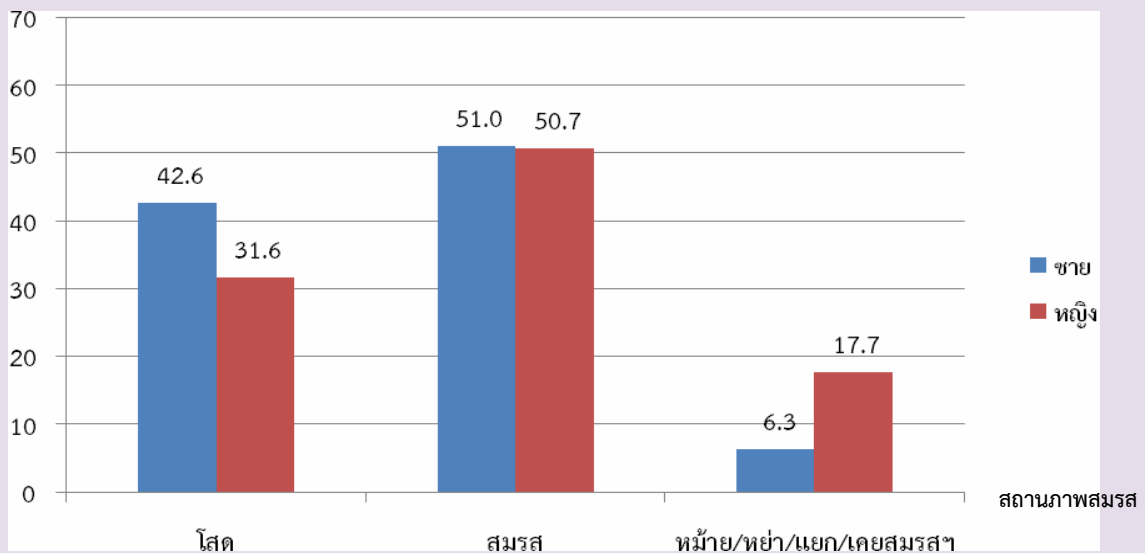

1.7 การมีชื่อในทะเบียนบ้าน

จากการสอบถามเรื่องการมีชื่อในทะเบียนบ้านตามที่อยู่จริง พบว่า ประชากรที่อาศัยอยู่ในจังหวัดปัตตานีและมีชื่ออยู่ในทะเบียนบ้านที่อาศัยอยู่ปัจจุบัน ร้อยละ 84.0 มีชื่ออยู่ในทะเบียนบ้านอื่นในจังหวัดปัตตานี ร้อยละ 11.5 มีชื่อในทะเบียนบ้านในจังหวัดอื่น ร้อยละ 3.8 และเป็นผู้ที่มีชื่อในทะเบียนบ้านในประเทศอื่น ๆ ซึ่งส่วนมากจะเป็นคนต่างชาติ คนต่างด้าว ที่อาศัยอยู่ในประเทศไทย ร้อยละ 0.7 และส่วนที่เหลือไม่มีในทะเบียนใดเลย ตามลำดับ สัดส่วนประชากรในเขตเทศบาลที่มีชื่อในทะเบียนบ้านที่อาศัยอยู่ต่ำกว่าประชากรนอกเขตเทศบาล (ร้อยละ 76.8 และร้อยละ 85.6)

ตาราง 6 ร้อยละของประชากร จำแนกตามการมีชื่อในทะเบียนบ้าน เพศ และเขตการปกครอง

การมีชื่อในทะเบียนบ้าน	รวม	เพศ		เขตการปกครอง	
		ชาย	หญิง	ในเขตเทศบาล	นอกเขตเทศบาล
รวม	100.0	100.0	100.0	100.0	100.0
มีในบ้านที่อาศัยอยู่	84.0	83.1	84.9	76.8	85.6
มีอยู่ที่ยื่น					
ในจังหวัดนี้	11.5	12.1	10.9	16.5	10.5
ในจังหวัดอื่น	3.8	3.9	3.6	5.9	3.3
ประเทศอื่น	0.7	0.8	0.5	0.8	0.6
ไม่มีที่ใดเลย	a	a	a	a	a

หมายเหตุ : a น้อยกว่า 0.1

1.8 ลักษณะความพิการ

จากข้อมูลเรื่องความพิการในครั้งนี้ หมายถึง ความพิการโดยประจักษ์ที่สามารถมองเห็นได้เด่นชัดตามความหมายของกระทรวงพัฒนาการสังคมและความมั่นคงของมนุษย์ โดยได้สอบถามประชากรทุกคนว่ามีลักษณะความพิการหรือไม่ พบว่า ประชากรในจังหวัดปัตตานีทั้งสิ้น 609,015 คน ไม่มีลักษณะความพิการ ร้อยละ 99.1 และผู้ที่มีลักษณะความพิการ มีเพียงร้อยละ 0.9 (ตาราง 7)

ตาราง 7 ร้อยละของประชากร จำแนกตามลักษณะความพิการ เพศ และเขตการปกครอง

ลักษณะความพิการ	รวม	เพศ		เขตการปกครอง	
		ชาย	หญิง	ในเขตเทศบาล	นอกเขตเทศบาล
รวม	100.0	100.0	100.0	100.0	100.0
ไม่มีความพิการ	99.1	98.9	99.2	99.2	99.0
มีความพิการ	0.9	1.1	0.8	0.8	1.0

2. ลักษณะทางสังคมและเศรษฐกิจ

2.1 การศึกษา

ประชากรกลุ่มอายุ 6 – 24 ปี ซึ่งเป็นประชากรในวัยที่ควรกำลังศึกษาอยู่ในระดับใดระดับหนึ่ง (ตาราง 8) พบว่า มีผู้ที่ไม่ได้กำลังเรียนหนังสือประมาณ ร้อยละ 28.5 สัดส่วนของผู้ชายที่ไม่ได้กำลังเรียนหนังสือสูงกว่าผู้หญิงเล็กน้อย (ร้อยละ 32.9 และร้อยละ 24.0 ตามลำดับ) และประชากรในเขตเทศบาลที่ไม่ได้กำลังเรียนหนังสือมีสัดส่วนสูงกว่านอกเขตเทศบาล

สำหรับการศึกษาที่สำเร็จของประชากรอายุ 15 ปีขึ้นไป พบว่า ประชากรที่สำเร็จการศึกษาสูงกว่าระดับประถมศึกษา มีประมาณร้อยละ 40.9 ของประชากรอายุ 15 ปีขึ้นไปทั้งสิ้น ถ้าเปรียบเทียบระหว่างเพศพบว่า ผู้หญิงสำเร็จการศึกษาสูงกว่าระดับประถมศึกษามากกว่าผู้ชาย (ร้อยละ 41.3 และร้อยละ 40.0 ตามลำดับ) ประชากรที่อยู่ในเขตเทศบาลสำเร็จการศึกษาสูงกว่าระดับประถมศึกษามากกว่านอกเขตเทศบาล (ร้อยละ 54.2 และร้อยละ 39.7 ตามลำดับ) และประชากรอายุ 15 ปีขึ้นไปมีการศึกษาเฉลี่ย 7.1 ปี โดยเพศชายมีการศึกษาเฉลี่ยสูงกว่าเพศหญิง (7.2 ปี และ 7.1 ปี ตามลำดับ)

ตาราง 8 การศึกษาของประชากร จำแนกตามเพศ และเขตการปกครอง

การศึกษา	รวม	เพศ		เขตการปกครอง	
		ชาย	หญิง	ในเขตเทศบาล	นอกเขตเทศบาล
ประชากรอายุ 6-24 ปีที่ไม่ได้กำลังเรียน (%)	28.5	32.9	24.0	29.7	28.2
ประชากรอายุ 15 ปีขึ้นไปสำเร็จการศึกษา สูงกว่าระดับประถมศึกษา (%)	40.7	40.0	41.3	54.2	37.7
ปีการศึกษาเฉลี่ยของประชากรอายุ 15 ปีขึ้นไป	7.1	7.2	7.1	8.5	6.8

2.2 การอ่านออกและเขียนได้

เมื่อพิจารณาอัตราการอ่านออกและเขียนได้ของประชากรอายุ 15 ปีขึ้นไป ซึ่งได้สอบถามถึงความสามารถในการอ่านออกและเขียนได้ทั้งภาษาไทยและภาษาอื่น พบว่า เกินกว่าร้อยละ 80 ของประชากรในจังหวัดปัตตานี สามารถอ่านออกและเขียนได้ในภาษาไทย โดยเพศชายมีอัตราการอ่านออกและเขียนได้สูงกว่าเพศหญิง (ร้อยละ 88.9 และร้อยละ 83.7 ตามลำดับ) ประชากรในเขตเทศบาลมีอัตราการอ่านออกและเขียนได้สูงกว่าประชากรนอกเขตเทศบาล (ตาราง 9)

สำหรับความสามารถในการอ่านออกและเขียนได้ในภาษาอื่นนอกจากภาษาไทยนั้น พบว่า ส่วนใหญ่เป็นภาษาเขมร ภาษาอังกฤษ และภาษาพม่า ซึ่งประชากรในเขตเทศบาลจะมีอัตราการอ่านออกและเขียนได้ในภาษาอื่นสูงกว่าประชากรนอกเขตเทศบาล คือ ร้อยละ 8.0 และร้อยละ 3.5 ตามลำดับ เนื่องจากประชากรต่างชาติที่อยู่ในเขตเทศบาลมีสัดส่วนที่สูงกว่านอกเขตเทศบาล

ตาราง 9 ร้อยละของประชากรอายุ 15 ปีขึ้นไป จำแนกตามการอ่านออกและเขียนได้ เพศ และเขตการปกครอง

การอ่านออกและเขียนได้	รวม	เพศ		เขตการปกครอง	
		ชาย	หญิง	ในเขตเทศบาล	นอกเขตเทศบาล
ภาษาไทย	100.0	100.0	100.0	100.0	100.0
อ่านออกเขียนได้	86.2	88.9	83.7	91.8	85.0
อ่านไม่ออกเขียนไม่ได้	13.8	11.1	16.3	8.1	15.0
ภาษาอื่น ๆ	100.0	100.0	100.0	100.0	100.0
อ่านออกเขียนได้	4.3	4.2	4.4	8.0	3.5
อ่านไม่ออกเขียนไม่ได้	95.7	95.8	95.6	92.0	96.5

2.3 การทำงานในรอบปี

2.3.1 อุตสาหกรรม

ประชากรอายุ 15 ปีขึ้นไป ที่มีงานทำในรอบปีที่แล้ว (1 กันยายน 2552 ถึง 31 สิงหาคม 2553) มีจำนวน 281,958 คน คิดเป็นร้อยละ 64.8 ของประชากรอายุ 15 ปีขึ้นไป เป็นชาย 149,686 คน (ร้อยละ 53.1) และหญิง 132,272 คน (ร้อยละ 46.9) ส่วนประชากรที่มีอายุ 15 ปีขึ้นไปที่ไม่ม้งานทำหรือไม่ได้ทำงาน มีร้อยละ 35.2 เมื่อพิจารณาอุตสาหกรรมหรือประเภทกิจการของผู้ที่มีงานทำ พบว่า มีผู้ทำงานในภาคเกษตรกรรม ร้อยละ 43.6 และนอกภาคเกษตรกรรม ร้อยละ 56.4 โดยส่วนใหญ่ทำงานในสาขาการขนส่ง ขายปลีก การซ่อมแซมยานยนต์ รถจักรยานยนต์ ของใช้ส่วนบุคคลและของใช้ในครัวเรือน ร้อยละ 13.8

สำหรับผู้มีงานทำในเขตเทศบาลส่วนใหญ่ทำงานนอกภาคเกษตรกรรม (ร้อยละ 84.7) โดยทำงานในสาขาการขนส่ง การขายปลีกมากที่สุด (ร้อยละ 22.1) และผู้มีงานทำนอกเขตเทศบาล ส่วนใหญ่ทำงานนอกภาคเกษตรกรรม ร้อยละ 50.3 และที่เหลือทำงานในภาคเกษตรกรรม (ร้อยละ 49.7) (ตาราง 10)

ตาราง 10 จำนวนและร้อยละของประชากรอายุ 15 ปีขึ้นไป จำแนกตามการมีงานทำ อุตสาหกรรม เพศ และเขตการปกครอง

อุตสาหกรรม	รวม	เพศ		เขตการปกครอง	
		ชาย	หญิง	ในเขตเทศบาล	นอกเขตเทศบาล
ยอดรวม ^{1/}	435,155	209,701	225,454	77,823	357,332
ผู้มีงานทำ	281,958	149,686	132,272	50,523	231,435
อุตสาหกรรม					
ภาคเกษตรกรรม					
1.เกษตรกรรม การป่าไม้ และการประมง	43.6	43.1	44.1	15.3	49.7
นอกภาคเกษตรกรรม					
1. การขนส่งและการขายปลีก	13.8	12.7	15.0	22.1	12.0
2. ที่พักแรมและการบริการด้านอาหาร	10.5	8.7	12.5	14.7	9.6
3. การผลิต	7.9	4.9	11.2	8.2	7.8
4. การบริหารราชการ การป้องกันประเทศ	7.7	11.5	3.4	15.4	6.0
5. การศึกษา	5.9	4.6	7.4	8.5	5.3
ผู้ไม่มีงานทำ	153,198	60,016	93,182	27,300	125,898

1/ ไม่รวมผู้ที่ไม่ทราบว่าทำงานหรือไม่

2.3.2 สถานภาพการทำงาน

ผู้มีงานทำในรอบปีส่วนใหญ่ทำงานในฐานะลูกจ้าง (ลูกจ้างรัฐบาล ลูกจ้างรัฐวิสาหกิจ และลูกจ้างเอกชน) ร้อยละ 48.3 รองลงมา คือ ทำงานส่วนตัวโดยไม่มีลูกจ้าง ร้อยละ 36.3 เมื่อเปรียบเทียบระหว่างเพศ พบว่า สัดส่วนผู้หญิงทำงานในฐานะช่วยธุรกิจส่วนตัวโดยไม่มีลูกจ้าง สูงกว่าผู้ชาย (ร้อยละ 17.3 และร้อยละ 6.2) ส่วนผู้หญิงที่ประกอบธุรกิจส่วนตัวมีสัดส่วนสูงกว่าผู้ชายเล็กน้อย (ร้อยละ 36.4 และ ร้อยละ 36.1)

สำหรับสถานภาพการทำงานของผู้มีงานทำในเขตเทศบาลและนอกเขตเทศบาลนั้นแตกต่างกัน โดยนอกเขตเทศบาลมีสัดส่วนการประกอบธุรกิจส่วนตัวโดยไม่มีลูกจ้าง และช่วยธุรกิจส่วนตัวในครัวเรือนสูงกว่าในเขตเทศบาล แต่สัดส่วนการเป็นนายจ้างของในเขตเทศบาลสูงกว่านอกเขตเทศบาล (ร้อยละ 5.9 และร้อยละ 3.4)

ตาราง 11 ร้อยละของผู้มีงานทำ จำแนกตามสถานภาพการทำงาน เพศ และเขตการปกครอง

สถานภาพการทำงาน	รวม	เพศ		เขตการปกครอง	
		ชาย	หญิง	ในเขตเทศบาล	นอกเขตเทศบาล
รวม	100.0	100.0	100.0	100.0	100.0
นายจ้าง	3.9	4.5	3.1	5.9	3.4
ประกอบธุรกิจส่วนตัวโดยไม่มีลูกจ้าง	36.3	36.1	36.4	25.2	38.7
ช่วยธุรกิจส่วนตัวโดยไม่มีลูกจ้าง	11.4	6.2	17.3	7.9	12.1
ลูกจ้างรัฐบาล	13.6	15.6	11.4	24.9	11.2
ลูกจ้างรัฐวิสาหกิจ	0.4	0.5	0.3	0.8	0.3
ลูกจ้างเอกชน	34.3	37.0	31.2	34.9	34.1

3. ภาวะเจริญพันธุ์

3.1 บุตรเกิดรอดและจำนวนบุตรที่มีชีวิตอยู่

จากการสอบถามผู้หญิงที่มีอายุ 13 ปีขึ้นไปทุกคน ในเรื่องของการมีบุตร พบว่า ผู้หญิง 1 คน มีบุตรที่ตนเองเป็นผู้ให้กำเนิดและมีชีวิตอยู่ขณะคลอดหรือบุตรเกิดรอดโดยเฉลี่ย มีประมาณ 1.81 คน โดยผู้หญิงที่อยู่ในเขตเทศบาลมีจำนวนบุตรเกิดรอดโดยเฉลี่ยต่ำกว่าหญิงที่อยู่นอกเขตเทศบาลเล็กน้อย คือ 1.70 คน และ 1.84 คน ตามลำดับ แต่เมื่อพิจารณาเฉพาะหญิงเคยสมรสที่อยู่ในวัยเจริญพันธุ์อายุ 15-49 ปี พบว่ามีบุตรเกิดรอดโดยเฉลี่ย 2.33 คน ซึ่งต่ำกว่าเมื่อ 10 ปีที่แล้ว (ปี 2543 = 2.51 คน) ซึ่งสอดคล้องกับอายุเฉลี่ยที่สมรสครั้งแรกสูงขึ้นทั้งชายและหญิง

เมื่อพิจารณาอายุเฉลี่ยเมื่อสมรสครั้งแรก (SMAM) พบว่า ผู้หญิงแต่งงานเร็วกว่าผู้ชาย โดยผู้หญิงแต่งงานครั้งแรกเมื่ออายุเฉลี่ยประมาณ 25.1 ปี ส่วนผู้ชายแต่งงานครั้งแรกเมื่ออายุเฉลี่ยประมาณ 29.4 ปี และประชากรทั้งชายและหญิงที่อยู่ในเขตเทศบาลจะแต่งงานช้ากว่าผู้ที่อยู่นอกเขตเทศบาล (ตาราง 12)

ตาราง 12 ภาวะเจริญพันธุ์ และอายุเฉลี่ยเมื่อแรกสมรส จำแนกตามเขตการปกครอง

ภาวะเจริญพันธุ์	รวม	เขตการปกครอง	
		ในเขตเทศบาล	นอกเขตเทศบาล
จำนวนบุตรเกิดรอดเฉลี่ย^{1/} (คน)			
ต่อสตรีอายุ 13 ปีขึ้นไป	1.81	1.70	1.84
ต่อสตรีอายุ 15-49 ปี	1.45	1.29	1.49
ต่อสตรีเคยสมรสอายุ 15-49 ปี	2.33	2.08	2.38
จำนวนบุตรที่มีชีวิตอยู่เฉลี่ย^{1/} (คน)			
ต่อสตรีอายุ 13 ปีขึ้นไป	1.77	1.66	1.79
ต่อสตรีอายุ 15-49 ปี	1.44	1.28	1.47
ต่อสตรีเคยสมรสอายุ 15-49 ปี	2.30	2.06	2.35
อายุเฉลี่ยเมื่อแรกสมรส (ปี)			
รวม	27.2	27.7	27.1
ชาย	29.4	29.7	29.3
หญิง	25.1	25.5	25.0

1/ ไม่รวมผู้ที่ไม่ทราบว่ามิบุตรหรือไม่

4. การย้ายถิ่น

4.1 สถานที่เกิดและระยะเวลาการอยู่อาศัยในสถานที่อยู่ปัจจุบัน

จากการทำสำมะโนประชากรและเคหะ พ.ศ. 2553 พบว่า ประชากรที่เกิดในจังหวัดปัตตานีและปัจจุบันอาศัยอยู่ในจังหวัดที่เกิด มีร้อยละ 91.7 ซึ่งส่วนใหญ่เป็นเพศหญิงมากกว่าเพศชาย (ร้อยละ 92.1 และร้อยละ 91.3 ตามลำดับ) ส่วนประชากรที่เกิดในจังหวัดอื่น หรือประชากรที่ไม่ได้อาศัยอยู่ในจังหวัดที่เกิด มีร้อยละ 8.3 ซึ่งส่วนใหญ่จะอาศัยอยู่ในเขตเทศบาลมากกว่านอกเขตเทศบาล (ร้อยละ 15.3 และร้อยละ 6.8 ตามลำดับ)

สำหรับประชากรในจังหวัดปัตตานีที่มีการย้ายถิ่นในช่วง พ.ศ. 2548-2553 มีประมาณ 23,396 คน คิดเป็นร้อยละ 7.5 ของประชากรทั้งจังหวัด (ไม่รวมผู้ที่ไม่ทราบระยะเวลาการอยู่อาศัยในปัจจุบัน) โดยในเขตเทศบาลมีสัดส่วนผู้ย้ายถิ่นสูงกว่านอกเขตเทศบาล (ร้อยละ 11.9 และร้อยละ 6.6) และเพศชายมีสัดส่วนการย้ายถิ่นสูงกว่าเพศหญิง (ร้อยละ 8.3 และร้อยละ 6.8)

ตาราง 13 ร้อยละการย้ายถิ่นของประชากร จำแนกตามเหตุผลของการย้ายถิ่น เพศ และเขตการปกครอง

การย้ายถิ่นและเหตุผลของการย้ายถิ่น	รวม	เพศ		เขตการปกครอง	
		ชาย	หญิง	ในเขตเทศบาล	นอกเขตเทศบาล
การย้ายถิ่นของประชากร					
ผู้ที่อาศัยอยู่ในจังหวัดที่เกิด	91.7	91.3	92.1	84.7	93.2
ผู้ที่ไม่ได้อาศัยอยู่ในจังหวัดที่เกิด	8.3	8.7	7.9	15.3	6.8
ผู้ที่ย้ายถิ่นในช่วง 5 ปี (พ.ศ. 2548-2553)	7.5	8.3	6.8	11.9	6.6
เหตุผลของการย้ายถิ่น	100.0	100.0	100.0	100.0	100.0
หางานทำ	7.5	7.9	7.1	10.0	6.6
หน้าที่การงาน	16.6	24.0	8.0	33.1	10.4
เพื่อการศึกษา	34.5	23.7	47.2	15.6	41.6
ติดตามบุคคลในครัวเรือน	16.9	13.5	20.8	17.8	16.6
กลับภูมิลำเนา	6.7	10.8	1.9	6.4	6.9
ย้ายที่อยู่อาศัย	9.0	8.7	9.4	14.6	7.0
ย้ายเข้าครัวเรือนสถาบัน	8.2	10.7	5.2	2.2	10.4
อื่นๆ	0.5	0.7	0.4	0.3	0.6

4.2 เหตุผลของการย้ายถิ่น

สำหรับเหตุผลการย้ายถิ่นของประชากรที่มีการย้ายถิ่นในช่วง พ.ศ. 2548-2553 พบว่า **ส่วนใหญ่** ย้ายเพื่อการศึกษา ร้อยละ 34.5 รองลงมา คือ ย้ายเพื่อติดตามบุคคลในครัวเรือน และหน้าที่การงาน (ร้อยละ 16.9 และร้อยละ 16.6) โดยเพศชายมีเหตุผลของย้ายถิ่นเพื่อหางานทำสูงกว่าเพศหญิง ในขณะที่เพศหญิงมีเหตุผลในการย้ายเพื่อติดตามบุคคลในครัวเรือนและย้ายเพื่อการศึกษาสูงกว่าเพศชาย สำหรับประชากรในเขตเทศบาลย้ายถิ่นเพื่อหางานทำมีสัดส่วนสูงกว่านอกเขตเทศบาล (ร้อยละ 10.0 และร้อยละ 6.6) และสัดส่วนประชากรนอกเขตเทศบาลย้ายถิ่นเพื่อเข้าครัวเรือนสถาบันสูงกว่าประชากรในเขตเทศบาล (ร้อยละ 10.4 และร้อยละ 2.2)

ภาคเคหะ

1. ประเภทและลักษณะของที่อยู่อาศัย

เมื่อศึกษาถึงประเภทที่อยู่อาศัยของครัวเรือนส่วนบุคคลในจังหวัดปัตตานี ในปี 2553 พบว่า ครัวเรือนส่วนใหญ่ ร้อยละ 83.1 มีที่อยู่อาศัยเป็น บ้านเดี่ยว รองลงมา เป็น ตึกแถว ห้องแถว หรือเรือนแถว ร้อยละ 12.8 และทาวน์เฮาส์ บ้านแฝด ร้อยละ 1.4 เมื่อพิจารณาประเภทของที่อยู่อาศัยตามเขตการปกครอง

จะมีลักษณะเหมือนกัน คือ ส่วนใหญ่เป็นบ้านเดี่ยว ยกเว้นที่อยู่อาศัยประเภทตึกแถว ห้องแถว เรือนแถว และแฟลต อพาร์ทเมนท์ ที่มีในเขตเทศบาลมากกว่านอกเขตเทศบาล

สำหรับลักษณะของที่อยู่อาศัยหรือวัสดุที่ใช้ในการก่อสร้างที่อยู่อาศัยของครัวเรือน พบว่า ส่วนใหญ่ปลูกสร้างด้วยวัสดุที่ถาวร คือ เป็นตึก ไม้ และครึ่งตึกครึ่งไม้ (ร้อยละ 99.2) โดยที่ครัวเรือนในเขตเทศบาลมีสัดส่วนของที่อยู่อาศัยที่สร้างด้วยวัสดุที่ถาวร สูงกว่านอกเขตเทศบาลเพียงเล็กน้อย คือ ร้อยละ 99.2 และร้อยละ 99.1 ตามลำดับ (ตาราง 14)

ตาราง 14 จำนวนและร้อยละของครัวเรือนส่วนบุคคล จำแนกตามประเภทและลักษณะของที่อยู่อาศัย และเขตการปกครอง

ประเภทที่อยู่อาศัย และลักษณะของที่อยู่อาศัย	รวม		เขตการปกครอง	
	จำนวน	ร้อยละ	ในเขตเทศบาล	นอกเขตเทศบาล
ประเภทที่อยู่อาศัย ^{1/}	121,133	83.1	100.0	100.0
บ้านเดี่ยว	121,133	83.1	55.3	89.2
ทาวน์เฮาส์ บ้านแฝด ทาวน์โฮม	2,095	1.4	3.6	1.0
คอนโดมิเนียม แมนชั่น	111	0.1	0.2	0.1
แฟลต อพาร์ทเมนท์ หอพัก	3,045	2.1	2.8	1.9
ตึกแถว ห้องแถว เรือนแถว	18,708	12.8	37.7	7.4
อื่น ๆ ^{2/}	723	0.5	0.5	0.5
ลักษณะของที่อยู่อาศัย ^{1/}	145,093	100.0	100.0	100.0
ตึก	56,958	39.3	60.4	34.6
ไม้	47,037	32.4	18.5	35.5
ครึ่งตึกครึ่งไม้	39,856	27.5	20.3	29.0
วัสดุไม่ถาวร/วัสดุใช้แล้ว	495	0.3	0.2	0.4
อื่น ๆ ^{2/}	747	0.5	0.5	0.5

1/ ไม่รวมไม่ทราบประเภทที่อยู่อาศัยและลักษณะของที่อยู่อาศัย

2/ รวมครัวเรือนที่อาศัยอยู่ในห้องภายในบ้าน ห้องภายในสำนักงาน เรือ แพ และรถ

2. การครอบครองที่อยู่อาศัยและที่ดินที่เป็นที่ตั้งของที่อยู่อาศัย

เมื่อพิจารณาถึงการครอบครองหรือการมีกรรมสิทธิ์ในที่อยู่อาศัยของประชากรในจังหวัดปัตตานี พบว่า มีครัวเรือนประมาณร้อยละ 86.4 เป็นเจ้าของในที่อยู่อาศัย โดยสัดส่วนการเป็นเจ้าของที่อยู่อาศัยของครัวเรือนนอกเขตเทศบาลจะสูงกว่าในเขตเทศบาล (ร้อยละ 90.9 และร้อยละ 66.0 ตามลำดับ) ส่วนครัวเรือน

ที่เช่าที่อยู่อาศัย มีร้อยละ 9.4 โดยสัดส่วนครัวเรือนในเขตเทศบาลเช่าที่อยู่อาศัยสูงกว่านอกเขตเทศบาล (ร้อยละ 25.7 และร้อยละ 5.9 ตามลำดับ)

หากพิจารณาถึงการครอบครองที่ดินที่เป็นที่ตั้งของที่อยู่อาศัย (เฉพาะครัวเรือนที่เป็นเจ้าของหรือเช่าซื้อที่อยู่อาศัย) พบว่า เกินกว่าร้อยละ 90 ของครัวเรือนส่วนบุคคลในจังหวัดปัตตานีเป็นเจ้าของที่ดินที่เป็นที่ตั้งของที่อยู่อาศัยในปัจจุบัน โดยสัดส่วนของการครอบครองที่ดินดังกล่าวของครัวเรือนนอกเขตเทศบาลจะสูงกว่าในเขตเทศบาล (ตาราง 15)

ตาราง 15 จำนวนและร้อยละของครัวเรือนส่วนบุคคล จำแนกตามการครอบครองที่อยู่อาศัยและที่ดิน และเขตการปกครอง

การครอบครองที่อยู่อาศัย และการครอบครองที่ดิน	รวม		เขตการปกครอง	
	จำนวน	ร้อยละ	ในเขตเทศบาล	นอกเขตเทศบาล
การครอบครองที่อยู่อาศัย ^{1/}	145,601	100.0	100.0	100.0
เจ้าของ	125,836	86.4	66.0	90.9
เช่าซื้อ	334	0.2	0.6	0.1
เช่า	13,711	9.4	25.7	5.9
ไม่เสียค่าเช่า/ให้อยู่เปล่า	5,046	3.5	6.6	2.8
อื่น ๆ	674	0.5	1.0	0.3
การครอบครองที่ดิน ^{1/}	125,074	100.0	100.0	100.0
เจ้าของ	120,088	96.0	92.2	96.6
เช่าซื้อ	1,344	1.1	1.8	1.0
เช่า	1,288	1.0	3.9	0.6
ไม่เสียค่าเช่า	1,812	1.4	1.7	1.4
อื่น ๆ	542	0.4	0.5	0.4

1/ ไม่รวมไม่ทราบ

3. แหล่งที่มาของน้ำดื่มที่ใช้

สำหรับแหล่งที่มาของน้ำดื่มในจังหวัดปัตตานี พบว่า ครัวเรือนส่วนใหญ่จะดื่มน้ำที่มาจาก การบรรจุขวด หรือตู้จำหน่ายเครื่องดื่ม ร้อยละ 30.9 รองลงมาคือ น้ำประปา ร้อยละ 30.4 และน้ำบ่อ ร้อยละ 26.3 เมื่อพิจารณาจากเขตการปกครอง พบว่า ครัวเรือนที่อยู่ในเขตเทศบาลมีสัดส่วนของการดื่มน้ำดื่มบรรจุขวด และน้ำประปาที่นำมาผ่านการบำบัดโดยการต้มหรือกรอง สูงกว่านอกเขตเทศบาล แต่สัดส่วนการดื่มน้ำประปา และน้ำบ่อของครัวเรือนนอกเขตเทศบาลสูงกว่าในเขตเทศบาล

สำหรับน้ำใช้นั้นครัวเรือนส่วนใหญ่ใช้น้ำประปา ร้อยละ 58.9 รองลงมาใช้น้ำบ่อ ร้อยละ 31.8 และ สัดส่วนการใช้น้ำประปาของครัวเรือนในเขตเทศบาลสูงกว่านอกเขตเทศบาล (ร้อยละ 85.6 และร้อยละ 53.1)

ตาราง 16 ร้อยละของครัวเรือนส่วนบุคคล จำแนกตามแหล่งที่มาของน้ำดื่ม น้ำใช้ และเขตการปกครอง

แหล่งที่มาของน้ำดื่มและน้ำใช้	รวม	เขตการปกครอง	
		ในเขตเทศบาล	นอกเขตเทศบาล
น้ำดื่ม	100.0	100.0	100.0
น้ำประปา	30.4	17.6	33.3
น้ำประปา (ต้ม/กรอง)	6.4	10.8	5.4
น้ำบาดาล	5.6	2.6	6.3
น้ำบ่อ	26.3	7.0	30.6
น้ำจากแม่น้ำ ลำคลองฯ	0.1	a	0.1
น้ำฝน	0.1	a	0.1
น้ำดื่มบรรจุขวด ตู้น้ำดื่มหยอดเหรียญ	30.9	61.2	24.2
อื่น ๆ	0.2	0.7	0.1
น้ำใช้	100.0	100.0	100.0
น้ำประปา	58.9	85.6	53.1
น้ำประปา (ต้ม/กรอง)	0.6	0.2	0.7
น้ำบาดาล	8.3	4.0	9.2
น้ำบ่อ	31.8	10.0	36.6
น้ำจากแม่น้ำ ลำคลองฯ	0.3	a	0.3
น้ำฝน	0.1	0.1	0.1
อื่น ๆ	a	a	a

a น้อยกว่าร้อยละ 0.1

4. ประเภทของการใช้ส้วม

จากตาราง 17 แสดงให้เห็นถึงประเภทของส้วมที่ใช้ในจังหวัดปัตตานี รวมถึงสุขอนามัยและความสะดวกสบายในการใช้ส้วมของประชากร พบว่า ครัวเรือนที่อยู่ในเขตเทศบาลจะใช้ส้วมแบบนั่งห้อยเท้าสูงกว่าครัวเรือนที่อยู่นอกเขตเทศบาล (ร้อยละ 26.3 และร้อยละ 15.5) แต่ครัวเรือนที่อยู่นอกเขตเทศบาลจะใช้ส้วมแบบนั่งยองสูงกว่าในเขตเทศบาล (ร้อยละ 80.8 และร้อยละ 69.2)

ตาราง 17 ร้อยละของครัวเรือนส่วนบุคคล จำแนกตามประเภทของการใช้ส้วม และเขตการปกครอง

ประเภทของการใช้ส้วม	รวม	เขตการปกครอง	
		ในเขตเทศบาล	นอกเขตเทศบาล
รวม	100.0	100.0	100.0
ส้วมแบบนั่งห้อยเท้า	18.9	26.3	15.5
ส้วมแบบนั่งยอง	77.1	69.2	80.8
ส้วมแบบนั่งห้อยเท้าและส้วมแบบนั่งยอง	4.0	4.5	3.7
อื่น ๆ ^{1/}	0.1	0.1	0.1

1/ รวมส้วมหลุม ถัง ถ่ายลงแม่น้ำ ลำคลอง และไม่มีส้วม

a น้อยกว่าร้อยละ 0.1

5. การใช้เชื้อเพลิงในการประกอบอาหาร

สำหรับการใช้เชื้อเพลิงในการประกอบอาหารของครัวเรือนในจังหวัดปัตตานี พบว่า ส่วนใหญ่ร้อยละ 92.1 ใช้ก๊าซเป็นเชื้อเพลิงในการประกอบอาหาร ซึ่งครัวเรือนในเขตเทศบาลและนอกเขตเทศบาลก็มีลักษณะเช่นเดียวกับภาพรวมของทั้งจังหวัด และสัดส่วนครัวเรือนในเขตเทศบาลใช้ไฟฟ้าในการประกอบอาหารสูงกว่านอกเขตเทศบาล ในขณะที่ครัวเรือนนอกเขตเทศบาลใช้ถ่าน ฟืน เศษไม้ สูงกว่าในเขตเทศบาล

ตาราง 18 ร้อยละของครัวเรือนส่วนบุคคล จำแนกตามประเภทเชื้อเพลิงที่ใช้ในการประกอบอาหาร และเขตการปกครอง

ประเภทเชื้อเพลิงที่ใช้ในการประกอบอาหาร ^{1/}	รวม	เขตการปกครอง	
		ในเขตเทศบาล	นอกเขตเทศบาล
รวม	100.0	100.0	100.0
ก๊าซ	92.1	89.4	92.7
ถ่าน ฟืน เศษไม้	2.2	1.1	2.4
ไฟฟ้า	4.3	5.4	4.0
น้ำมันก๊าด และอื่นๆ	0.1	0.2	a
ไม่มีการหุงต้ม	1.4	3.8	0.9

1/ ไม่รวมไม่ทราบ

a น้อยกว่าร้อยละ 0.1

6. การเป็นเจ้าของเครื่องใช้ในครัวเรือน

การเป็นเจ้าของเครื่องใช้ต่าง ๆ ในครัวเรือน หมายถึง การเป็นเจ้าของ คอมพิวเตอร์ ไมโครเวฟ/เตาอบ เครื่องซักผ้า เครื่องปรับอากาศ รถยนต์ พบว่า เครื่องใช้ดังกล่าวจะมีในครัวเรือนที่อยู่ในเขตเทศบาลมากกว่านอกเขตเทศบาล ในขณะที่ครัวเรือนนอกเขตเทศบาลการเป็นเจ้าของ โทรทัศน์ เครื่องเล่นวีซีดี/ดีวีดี โทรศัพท์มือถือ ตู้เย็น/ตู้แช่ รถจักรยานยนต์ รถที่ใช้ในการเกษตร มีมากกว่าในเขตเทศบาล

นอกจากนี้ยังสอบถามถึงการมีอุปกรณ์และการใช้เทคโนโลยี คือ เคเบิลทีวี จานดาวเทียม และการใช้อินเทอร์เน็ตในครัวเรือน พบว่า ส่วนใหญ่ครัวเรือนในเขตเทศบาลมีการใช้เคเบิลทีวี และอินเทอร์เน็ตสูงกว่านอกเขตเทศบาล ในขณะที่ครัวเรือนนอกเขตเทศบาลมีการใช้จานดาวเทียมสูงกว่าในเขตเทศบาล (ตาราง 19)

ตาราง 19 จำนวนและร้อยละของครัวเรือนส่วนบุคคล จำแนกตามการเป็นเจ้าของเครื่องใช้ในครัวเรือน การมีอุปกรณ์เทคโนโลยีในครัวเรือน และเขตการปกครอง

การเป็นเจ้าของเครื่องใช้ และการมีอุปกรณ์เทคโนโลยีในครัวเรือน	จำนวนครัวเรือน ที่เป็นเจ้าของ/มีใช้	ร้อยละ	เขตการปกครอง	
			ในเขตเทศบาล	นอกเขตเทศบาล
การเป็นเจ้าของเครื่องใช้ในครัวเรือน	771,307	100.0	100.0	100.0
โทรทัศน์	133,426	17.3	15.8	17.7
เครื่องเล่นวีซีดี/ดีวีดี	94,567	12.3	12.1	12.3
โทรศัพท์มือถือ	128,234	16.6	15.5	16.9
คอมพิวเตอร์	25,967	3.4	5.5	2.8
ตู้เย็น ตู้แช่	113,106	14.7	13.8	14.9
ไมโครเวฟ เตาอบ	15,479	2.0	3.2	1.7
เครื่องซักผ้า	66,584	8.6	10.5	8.1
เครื่องปรับอากาศ	7,723	1.0	2.3	0.7
รถส่วนบุคคล รถปิกอัพ รถตู้	45,003	5.8	6.3	5.7
รถจักรยานยนต์	129,947	16.8	14.8	17.4
รถแทรกเตอร์ 4 ล้อ	1,130	0.1	0.1	0.2
รถไถ 2 ล้อ (รถไถเดินตาม)	10,141	1.3	0.2	1.6
การมีอุปกรณ์เทคโนโลยีในครัวเรือน	31,415	100.0	100.0	100.0
เคเบิลทีวี	7,274	23.2	25.8	21.9
จานดาวเทียม	14,103	44.9	29.7	52.0
อินเทอร์เน็ต	10,038	32.0	44.5	26.1

ตารางสถิติ

ตารางประชากร

สารบัญตารางสถิติ

ตารางประชากร

- ตารางที่ 1 ประชากรจำแนกตามเพศ คริวเรือนจำแนกตามประเภทของคริวเรือน อำเภอ และเขตการปกครอง
- ตารางที่ 2 ประชากรจำแนกอายุรายปี เพศ และเขตการปกครอง
- ตารางที่ 3 ประชากรจำแนกตามกลุ่มอายุ เพศ อำเภอ และเขตการปกครอง
- ตารางที่ 4 ประชากรจำแนกตามศาสนา เพศ และเขตการปกครอง
- ตารางที่ 5 ประชากรจำแนกตามสัญชาติ เพศ และเขตการปกครอง
- ตารางที่ 6 ประชากรจำแนกตามภาษาที่ใช้พูดในคริวเรือน เพศ และเขตการปกครอง
- ตารางที่ 7 ประชากรอายุ 3 ปีขึ้นไป จำแนกตามระดับชั้นที่กำลังเรียน กลุ่มอายุ เพศ และเขตการปกครอง
- ตารางที่ 8 ประชากรอายุ 3 ปีขึ้นไป จำแนกตามระดับชั้นที่เรียนสำเร็จ กลุ่มอายุ เพศ และเขตการปกครอง
- ตารางที่ 9 ประชากรอายุ 10 ปีขึ้นไป จำแนกตามการอ่านออกเขียนได้ กลุ่มอายุ เพศ และเขตการปกครอง
- ตารางที่ 10 ประชากรอายุ 13 ปีขึ้นไป จำแนกตามสถานภาพสมรส กลุ่มอายุ เพศ และเขตการปกครอง
- ตารางที่ 11 หญิงเคยสมรสอายุ 13 ปีขึ้นไป จำแนกตามจำนวนบุตรเกิดรอด จำนวนบุตรเกิดรอดโดยเฉลี่ย กลุ่มอายุของหญิง และเขตการปกครอง
- ตารางที่ 12 หญิงเคยสมรสอายุ 13 ปีขึ้นไป จำแนกตามจำนวนบุตรที่มีชีวิตอยู่ จำนวนบุตรที่มีชีวิตอยู่โดยเฉลี่ย กลุ่มอายุของหญิง และเขตการปกครอง
- ตารางที่ 13 ประชากรจำแนกตามลักษณะความพิการ เพศ และเขตการปกครอง
- ตารางที่ 14 ประชากรอายุ 15 ปีขึ้นไปทำงานในรอบปี จำแนกตามหมวดอาชีพ กลุ่มอายุ เพศ และเขตการปกครอง
- ตารางที่ 15 ประชากรอายุ 15 ปีขึ้นไปทำงานในรอบปี จำแนกตามหมวดอุตสาหกรรม กลุ่มอายุ เพศ และเขตการปกครอง
- ตารางที่ 16 ประชากรอายุ 15 ปีขึ้นไปทำงานในรอบปี จำแนกตามสถานภาพการทำงาน กลุ่มอายุ เพศ และเขตการปกครอง
- ตารางที่ 17 ประชากรจำแนกตามสถานที่เกิด เพศ และเขตการปกครอง
- ตารางที่ 18 ประชากรจำแนกตามลักษณะการย้ายถิ่น เพศ และเขตการปกครอง
- ตารางที่ 19 ประชากรที่ย้ายถิ่นภายใน 5 ปี จำแนกตามสถานที่อยู่ก่อนย้าย กลุ่มอายุ และเพศ
- ตารางที่ 20 ประชากรที่ย้ายถิ่นภายใน 5 ปี จำแนกตามเหตุผลของการย้ายถิ่น เพศ และเขตการปกครอง
- ตารางที่ 21 ประชากรจำแนกตามการมีชื่อในทะเบียนบ้าน เพศ และเขตการปกครอง
- ตารางที่ 22 คริวเรือนส่วนบุคคลจำแนกตามกลุ่มอายุของหัวหน้าคริวเรือน เพศ และเขตการปกครอง

ตารางที่ 1 ประชากร จำแนกตามเพศ ครั้วเรือน จำแนกตามประเภทของครั้วเรือน อำเภอ และเขตการปกครอง

Table 1 Population by sex, household by type of households, amphoe and area

อำเภอ และเขตการปกครอง	ประชากร			ประชากรในครั้วเรือนส่วนบุคคล			ประชากรในครั้วเรือนกลุ่มบุคคล			จำนวนครั้วเรือน			จำนวนประชากร เฉลี่ยต่อครั้วเรือน ส่วนบุคคล Population per private household	Amphoe and area	
	Population			Population in private households			Population in collective households			Number of households					
	รวม Total	ชาย Male	หญิง Female	รวม Total	ชาย Male	หญิง Female	รวม Total	ชาย Male	หญิง Female	รวม Total	ส่วนบุคคล Private households	กลุ่มบุคคล Collective households			
ยอดรวม	609,015	298,040	310,975	585,457	283,071	302,386	23,558	14,969	8,589	146,213	145,816	397	4.0	Total	
ในเขตเทศบาล	104,617	51,305	53,312	99,312	46,917	52,395	5,305	4,388	917	26,367	26,282	85	3.8	Municipal area	
นอกเขตเทศบาล	504,397	246,734	257,663	486,145	236,154	249,991	18,252	10,580	7,672	119,846	119,534	312	4.1	Non-municipal area	
อำเภอเมืองปัตตานี	109,226	53,247	55,979	102,396	49,910	52,486	6,830	3,337	3,493	34,099	34,031	68	3.0	Amphoe Mueang Pattani	
ในเขตเทศบาล	31,791	15,069	16,722	31,520	14,864	16,656	271	205	66	12,766	12,747	19	2.5	Municipal area	
นอกเขตเทศบาล	77,435	38,178	39,257	70,876	35,046	35,830	6,559	3,131	3,427	21,333	21,284	49	3.3	Non-municipal area	
อำเภอโคกโพธิ์	56,418	26,696	29,722	53,892	25,914	27,978	2,527	782	1,744	15,631	15,543	88	3.5	Amphoe Khok pho	
ในเขตเทศบาล	6,745	3,041	3,704	6,721	3,021	3,699	24	19	5	1,368	1,363	5	4.9	Municipal area	
นอกเขตเทศบาล	49,673	23,655	26,018	47,171	22,892	24,279	2,502	763	1,740	14,263	14,180	83	3.3	Non-municipal area	
อำเภอหนองจิก	64,304	32,838	31,466	60,315	29,678	30,638	3,989	3,160	828	14,023	13,996	27	4.3	Amphoe Nong Chik	
ในเขตเทศบาล	17,647	9,737	7,910	14,821	7,151	7,669	2,827	2,586	241	3,431	3,419	12	4.3	Municipal area	
นอกเขตเทศบาล	46,657	23,101	23,556	45,495	22,526	22,968	1,162	574	587	10,592	10,577	15	4.3	Non-municipal area	
อำเภอปะนาระ	41,065	19,961	21,105	40,804	19,766	21,038	261	194	67	10,531	10,491	40	3.9	Amphoe Panare	
ในเขตเทศบาล	9,085	4,615	4,470	9,027	4,558	4,469	58	57	1	1,857	1,853	4	4.9	Municipal area	
นอกเขตเทศบาล	31,980	15,346	16,635	31,778	15,209	16,569	203	137	66	8,674	8,638	36	3.7	Non-municipal area	
อำเภอมายอ	47,801	22,903	24,898	47,412	22,749	24,663	389	154	235	9,970	9,959	11	4.8	Amphoe Mayo	
ในเขตเทศบาล	2,926	1,313	1,613	2,925	1,313	1,612	1	-	1	663	663	-	4.4	Municipal area	
นอกเขตเทศบาล	44,875	21,590	23,285	44,487	21,436	23,051	388	154	234	9,307	9,296	11	4.8	Non-municipal area	
อำเภอทุ่งยางแดง	20,009	9,745	10,264	19,113	9,224	9,889	895	521	375	4,550	4,541	9	4.2	Amphoe Thung Yang Daeng	
ในเขตเทศบาล	-	-	-	-	-	-	-	-	-	-	-	-	-	-	Municipal area
นอกเขตเทศบาล	20,009	9,745	10,264	19,113	9,224	9,889	895	521	375	4,550	4,541	9	4.2	Non-municipal area	
อำเภอสายบุรี	65,144	31,742	33,402	61,659	29,310	32,349	3,486	2,433	1,053	15,254	15,189	65	4.1	Amphoe Sai Buri	
ในเขตเทศบาล	13,888	6,621	7,267	12,663	5,915	6,749	1,224	706	518	2,804	2,765	39	4.6	Municipal area	
นอกเขตเทศบาล	51,256	25,121	26,135	48,995	23,395	25,600	2,261	1,727	535	12,450	12,424	26	3.9	Non-municipal area	

ตารางที่ 1 ประชากร จำแนกตามเพศ ครัวเรือน จำแนกตามประเภทของครัวเรือน อำเภอ และเขตการปกครอง(ต่อ)

Table 1 Population by sex, household by type of households, amphoe and area (Contd.)

อำเภอ และเขตการปกครอง	ประชากร			ประชากรในครัวเรือนส่วนบุคคล			ประชากรในครัวเรือนกลุ่มบุคคล			จำนวนครัวเรือน			จำนวนประชากร เฉลี่ยต่อครัวเรือน ส่วนบุคคล Population per private household	Amphoe and area	
	Population			Population in private households			Population in collective households			Number of households					
	รวม Total	ชาย Male	หญิง Female	รวม Total	ชาย Male	หญิง Female	รวม Total	ชาย Male	หญิง Female	รวม Total	ส่วนบุคคล Private households	กลุ่มบุคคล Collective households			
อำเภอไม้แก่น	10,257	4,985	5,272	10,050	4,892	5,158	207	92	115	2,809	2,802	7	3.6	Amphoe Mai Kaen	
ในเขตเทศบาล	-	-	-	-	-	-	-	-	-	-	-	-	-	-	Municipal area
นอกเขตเทศบาล	10,257	4,985	5,272	10,050	4,892	5,158	207	92	115	2,809	2,802	7	3.6	Non-municipal area	
อำเภอยะหริ่ง	80,934	39,996	40,939	79,317	38,757	40,560	1,617	1,239	378	15,481	15,453	28	5.1	Amphoe Yaring	
ในเขตเทศบาล	17,980	8,631	9,349	17,788	8,524	9,264	192	107	85	2,787	2,783	4	6.4	Municipal area	
นอกเขตเทศบาล	62,954	31,364	31,590	61,529	30,233	31,296	1,425	1,132	293	12,694	12,670	24	4.9	Non-municipal area	
อำเภอยะรัง	83,922	41,425	42,497	80,617	38,408	42,209	3,305	3,018	287	16,175	16,131	44	5	Amphoe Yarang	
ในเขตเทศบาล	4,555	2,278	2,277	3,847	1,570	2,277	708	708	-	691	689	2	5.6	Municipal area	
นอกเขตเทศบาล	79,367	39,148	40,220	76,770	36,838	39,932	2,597	2,310	287	15,484	15,442	42	5	Non-municipal area	
อำเภอกะพ้อ	15,550	7,555	7,995	15,515	7,527	7,987	35	28	7	3,904	3,900	4	4	Amphoe Kapho	
ในเขตเทศบาล	-	-	-	-	-	-	-	-	-	-	-	-	-	-	Municipal area
นอกเขตเทศบาล	15,550	7,555	7,995	15,515	7,527	7,987	35	28	7	3,904	3,900	4	4	Non-municipal area	
อำเภอแม่ลาน	14,384	6,947	7,437	14,366	6,935	7,431	18	11	6	3,785	3,779	6	3.8	Amphoe Mae lan	
ในเขตเทศบาล	-	-	-	-	-	-	-	-	-	-	-	-	-	-	Municipal area
นอกเขตเทศบาล	14,384	6,947	7,437	14,366	6,935	7,431	18	11	6	3,785	3,779	6	3.8	Non-municipal area	

ตารางที่ 2 ประชากร จำแนกตามอายุรายปี เพศ และเขตการปกครอง

Table 2 Population by single year of age, sex and area

อายุรายปี	ประชากร Population			ในเขตเทศบาล Municipal area			นอกเขตเทศบาล Non-municipal area			Single year of age
	รวม Total	ชาย Male	หญิง Female	รวม Total	ชาย Male	หญิง Female	รวม Total	ชาย Male	หญิง Female	
ยอดรวม	609,015	298,040	310,975	104,617	51,305	53,312	504,397	246,734	257,663	Total
ส่วนร้อย	100	49	51	100	49	51	100	49	51	Percent
ต่ำกว่า 1	7,623	3,956	3,667	1,436	734	703	6,186	3,222	2,964	Under 1
1	9,760	5,039	4,721	1,488	763	725	8,272	4,276	3,996	1
2	10,577	5,403	5,174	1,581	789	792	8,997	4,615	4,382	2
3	11,134	5,732	5,401	1,817	904	913	9,317	4,828	4,489	3
4	10,612	5,298	5,314	1,700	845	855	8,912	4,454	4,459	4
5	11,010	5,600	5,410	1,623	815	807	9,388	4,785	4,603	5
6	11,037	5,606	5,430	1,648	802	846	9,388	4,804	4,584	6
7	11,608	5,940	5,667	1,810	954	857	9,797	4,987	4,811	7
8	11,648	5,958	5,690	1,775	879	896	9,874	5,079	4,794	8
9	11,763	6,014	5,749	1,718	867	851	10,045	5,147	4,898	9
10	11,624	5,916	5,708	1,705	907	798	9,919	5,009	4,910	10
11	11,612	5,878	5,734	1,783	876	907	9,830	5,003	4,827	11
12	12,863	6,424	6,439	1,881	943	938	10,982	5,481	5,501	12
13	13,996	7,028	6,968	2,062	1,037	1,025	11,934	5,991	5,943	13
14	13,945	6,871	7,074	2,032	942	1,090	11,913	5,929	5,984	14
15	13,142	6,511	6,630	1,964	897	1,067	11,178	5,614	5,564	15
16	12,640	6,185	6,455	1,933	925	1,008	10,707	5,260	5,447	16
17	12,108	5,907	6,201	1,940	987	953	10,168	4,920	5,248	17
18	12,544	6,122	6,422	1,820	909	911	10,724	5,213	5,512	18
19	11,551	5,773	5,778	1,594	797	797	9,957	4,975	4,981	19
20	12,259	6,259	6,000	1,783	935	848	10,477	5,325	5,152	20
21	11,449	5,789	5,660	1,898	1,054	844	9,552	4,735	4,816	21

ตารางที่ 2 ประชากร จำแนกตามอายุรายปี เพศ และเขตการปกครอง (ต่อ)

Table 2 Population by single year of age, sex and area (Contd.)

อายุรายปี	ประชากร Population			ในเขตเทศบาล Municipal area			นอกเขตเทศบาล Non-municipal area			Single year of age
	รวม	ชาย	หญิง	รวม	ชาย	หญิง	รวม	ชาย	หญิง	
	Total	Male	Female	Total	Male	Female	Total	Male	Female	
22	10,737	5,618	5,119	2,075	1,245	830	8,662	4,373	4,289	22
23	10,273	5,455	4,819	1,996	1,152	845	8,277	4,303	3,974	23
24	9,127	4,658	4,469	1,710	910	800	7,417	3,748	3,669	24
25	9,705	4,969	4,736	1,937	995	943	7,768	3,974	3,794	25
26	9,099	4,705	4,395	1,806	954	852	7,294	3,751	3,543	26
27	9,077	4,641	4,436	1,822	958	864	7,255	3,683	3,572	27
28	9,155	4,597	4,558	1,863	962	901	7,292	3,635	3,657	28
29	8,555	4,314	4,241	1,679	863	816	6,876	3,451	3,425	29
30	9,629	4,916	4,714	2,110	1,064	1,046	7,519	3,851	3,668	30
31	8,169	4,027	4,143	1,555	787	769	6,614	3,240	3,374	31
32	8,140	4,045	4,095	1,555	794	761	6,586	3,251	3,334	32
33	8,689	4,133	4,555	1,670	771	899	7,018	3,362	3,657	33
34	7,444	3,495	3,948	1,431	676	755	6,012	2,819	3,193	34
35	8,538	4,156	4,382	1,745	841	904	6,793	3,315	3,478	35
36	7,515	3,634	3,881	1,444	692	753	6,070	2,942	3,128	36
37	7,877	3,743	4,134	1,457	672	785	6,420	3,070	3,349	37
38	9,049	4,291	4,758	1,703	821	882	7,346	3,470	3,876	38
39	8,068	3,963	4,104	1,500	725	775	6,568	3,238	3,330	39
40	8,721	4,171	4,551	1,701	752	949	7,020	3,419	3,601	40
41	7,583	3,580	4,003	1,274	596	678	6,309	2,984	3,325	41
42	8,058	3,893	4,165	1,515	699	816	6,542	3,193	3,349	42
43	7,557	3,516	4,041	1,389	625	764	6,168	2,890	3,278	43
44	7,745	3,633	4,112	1,356	632	724	6,389	3,001	3,388	44
45	7,897	3,713	4,184	1,491	673	818	6,406	3,041	3,366	45
46	7,594	3,572	4,023	1,416	667	748	6,179	2,904	3,275	46

ตารางที่ 2 ประชากร จำแนกตามอายุรายปี เพศ และเขตการปกครอง (ต่อ)

Table 2 Population by single year of age, sex and area (Contd.)

อายุรายปี	ประชากร Population			ในเขตเทศบาล Municipal area			นอกเขตเทศบาล Non-municipal area			Single year of age
	รวม Total	ชาย Male	หญิง Female	รวม Total	ชาย Male	หญิง Female	รวม Total	ชาย Male	หญิง Female	
47	7,704	3,681	4,023	1,430	682	748	6,274	2,999	3,274	47
48	6,983	3,348	3,635	1,407	679	728	5,577	2,669	2,908	48
49	6,420	3,009	3,411	1,215	564	651	5,205	2,445	2,761	49
50	6,622	3,144	3,478	1,444	658	785	5,179	2,486	2,692	50
51	5,763	2,728	3,035	1,061	533	528	4,702	2,195	2,507	51
52	5,712	2,813	2,898	1,237	601	637	4,474	2,213	2,261	52
53	4,717	2,319	2,399	1,115	538	577	3,603	1,781	1,822	53
54	4,887	2,216	2,671	994	437	557	3,893	1,779	2,114	54
55	5,177	2,417	2,760	1,092	503	590	4,085	1,914	2,171	55
56	4,669	2,121	2,547	912	447	465	3,757	1,674	2,083	56
57	5,342	2,494	2,847	906	415	491	4,436	2,080	2,356	57
58	4,642	2,213	2,429	883	423	460	3,759	1,791	1,968	58
59	4,460	2,083	2,378	740	348	393	3,720	1,735	1,985	59
60	4,676	2,223	2,453	953	441	512	3,723	1,782	1,941	60
61	4,193	2,043	2,150	679	321	358	3,514	1,722	1,792	61
62	3,872	1,720	2,152	639	303	336	3,234	1,417	1,816	62
63	3,168	1,472	1,696	561	264	297	2,607	1,208	1,399	63
64	2,976	1,384	1,592	478	224	254	2,498	1,160	1,338	64
65	2,592	1,170	1,422	481	211	270	2,111	959	1,152	65
66	2,610	1,152	1,459	445	209	237	2,165	943	1,222	66
67	3,157	1,420	1,736	480	225	255	2,677	1,195	1,482	67
68	2,708	1,257	1,452	369	163	206	2,339	1,094	1,246	68
69	3,185	1,396	1,789	430	183	247	2,755	1,213	1,542	69
70	2,924	1,393	1,532	524	256	268	2,400	1,136	1,264	70
71	2,735	1,263	1,473	366	164	202	2,370	1,099	1,270	71

ตารางที่ 2 ประชากร จำแนกตามอายุรายปี เพศ และเขตการปกครอง (ต่อ)

Table 2 Population by single year of age, sex and area (Contd.)

อายุรายปี	ประชากร Population			ในเขตเทศบาล Municipal area			นอกเขตเทศบาล Non-municipal area			Single year of age
	รวม	ชาย	หญิง	รวม	ชาย	หญิง	รวม	ชาย	หญิง	
	Total	Male	Female	Total	Male	Female	Total	Male	Female	
72	2,803	1,154	1,648	404	169	235	2,398	985	1,413	72
73	2,035	847	1,188	318	137	180	1,718	710	1,008	73
74	3,115	1,119	1,996	343	114	229	2,773	1,005	1,768	74
75	1,963	812	1,151	288	110	179	1,675	703	972	75
76	1,884	868	1,016	250	100	150	1,635	768	866	76
77	1,707	767	941	237	100	136	1,471	666	804	77
78	1,515	639	876	240	108	132	1,275	531	744	78
79	2,512	902	1,610	269	87	182	2,243	815	1,428	79
80	1,148	461	687	213	87	126	935	374	561	80
81	1,012	429	583	116	48	69	895	381	514	81
82	981	425	556	158	54	105	823	372	451	82
83	742	324	418	116	47	69	625	277	348	83
84	1,552	613	938	165	69	97	1,386	545	842	84
85	545	257	288	96	45	51	450	212	238	85
86	516	234	282	64	33	31	452	201	251	86
87	359	156	204	53	20	33	307	136	171	87
88	264	122	142	29	14	15	235	108	127	88
89	625	262	364	59	16	43	566	245	321	89
90	219	89	129	50	23	27	169	66	103	90
91	179	75	104	13	6	7	166	69	97	91
92	185	84	101	27	16	11	157	68	90	92
93	131	45	86	20	5	15	111	41	71	93
94	250	101	149	18	4	13	233	97	136	94
95	78	32	46	14	7	7	64	25	39	95
96	56	15	41	5	-	5	52	15	36	96

ตารางที่ 3 ประชากร จำแนกตามกลุ่มอายุ เพศ อำเภอ และเขตการปกครอง

Table 3 Population by age group, sex, amphoe and area

กลุ่มอายุ และอำเภอ	ประชากร Population			ร้อยละ Percentage			ในเขตเทศบาล Municipal area			นอกเขตเทศบาล Non-municipal area			Age group and amphoe
	รวม	ชาย	หญิง	รวม	ชาย	หญิง	รวม	ชาย	หญิง	รวม	ชาย	หญิง	
	Total	Male	Female	Total	Male	Female	Total	Male	Female	Total	Male	Female	
ยอดรวม	609,015	298,040	310,975	100.0	100.0	100.0	104,617	51,305	53,312	504,397	246,734	257,663	Total
0 - 4	49,705	25,428	24,277	8.2	8.5	7.8	8,021	4,033	3,988	41,684	21,394	20,290	0 - 4
5 - 9	57,066	29,119	27,947	9.4	9.8	9.0	8,574	4,317	4,257	48,492	24,802	23,690	5 - 9
10 - 14	64,040	32,117	31,922	10.5	10.8	10.3	9,463	4,705	4,758	54,577	27,413	27,164	10 - 14
15 - 19	61,984	30,497	31,487	10.2	10.2	10.1	9,250	4,515	4,735	52,734	25,983	26,752	15 - 19
20 - 24	53,846	27,779	26,067	8.8	9.3	8.4	9,462	5,296	4,166	44,384	22,483	21,901	20 - 24
25 - 29	45,591	23,225	22,366	7.5	7.8	7.2	9,107	4,731	4,376	36,484	18,494	17,991	25 - 29
30 - 34	42,070	20,615	21,455	6.9	6.9	6.9	8,321	4,092	4,229	33,749	16,524	17,226	30 - 34
35 - 39	41,046	19,787	21,259	6.7	6.6	6.8	7,849	3,751	4,098	33,197	16,036	17,161	35 - 39
40 - 44	39,664	18,792	20,872	6.5	6.3	6.7	7,236	3,305	3,931	32,427	15,487	16,941	40 - 44
45 - 49	36,599	17,323	19,276	6.0	5.8	6.2	6,958	3,265	3,693	29,641	14,058	15,583	45 - 49
50 - 54	27,701	13,220	14,481	4.5	4.4	4.7	5,850	2,766	3,084	21,851	10,454	11,397	50 - 54
55 - 59	24,289	11,328	12,961	4.0	3.8	4.2	4,533	2,135	2,398	19,756	9,193	10,563	55 - 59
60 - 64	18,885	8,841	10,043	3.1	3.0	3.2	3,309	1,552	1,757	15,575	7,289	8,286	60 - 64
65 - 69	14,251	6,394	7,857	2.3	2.1	2.5	2,205	991	1,214	12,046	5,403	6,643	65 - 69
70 - 74	13,613	5,776	7,837	2.2	1.9	2.5	1,955	840	1,114	11,658	4,935	6,723	70 - 74
75 - 79	9,581	3,988	5,593	1.6	1.3	1.8	1,284	505	779	8,297	3,483	4,814	75 - 79
80 - 84	5,434	2,252	3,181	0.9	0.8	1.0	769	304	465	4,664	1,948	2,716	80 - 84
85 - 89	2,310	1,030	1,280	0.4	0.3	0.4	301	128	172	2,010	902	1,108	85 - 89
90 - 94	963	394	569	0.2	0.1	0.2	127	54	73	835	340	496	90 - 94
95 - 99	278	103	175	0	0	0.1	25	12	13	253	91	162	95 - 99
100 - 104	77	21	56	0	0	0	8	3	5	69	18	51	100 - 104
105 - 109	21	9	12	0	0	0	9	4	5	12	5	7	105 - 109
110 - 120	1	-	1	0	-	0	1	-	1	-	-	-	110 - 120

ตารางที่ 3 ประชากร จำแนกตามกลุ่มอายุ เพศ อำเภอ และเขตการปกครอง (ต่อ)

Table 3 Population by age group, sex, amphoe and area (Contd.)

กลุ่มอายุ และอำเภอ	ประชากร Population			ร้อยละ Percentage			ในเขตเทศบาล Municipal area			นอกเขตเทศบาล Non-municipal area			Age group and amphoe
	รวม	ชาย	หญิง	รวม	ชาย	หญิง	รวม	ชาย	หญิง	รวม	ชาย	หญิง	
	Total	Male	Female	Total	Male	Female	Total	Male	Female	Total	Male	Female	
อำเภอเมืองปัตตานี	109,226	53,247	55,979	100.0	100.0	100.0	31,791	15,069	16,722	77,435	38,178	39,257	Amphoe Mueang Pattani
0 - 4	7,357	3,797	3,560	6.7	7.1	6.4	2,308	1,154	1,154	5,049	2,644	2,406	0 - 4
5 - 9	8,876	4,562	4,314	8.1	8.6	7.7	2,418	1,234	1,184	6,458	3,327	3,131	5 - 9
10 - 14	10,192	5,261	4,931	9.3	9.9	8.8	2,666	1,394	1,272	7,526	3,867	3,659	10 - 14
15 - 19	12,920	5,788	7,132	11.8	10.9	12.7	2,734	1,381	1,353	10,186	4,407	5,779	15 - 19
20 - 24	12,861	5,597	7,264	11.8	10.5	13	2,688	1,183	1,505	10,173	4,414	5,759	20 - 24
25 - 29	8,921	4,517	4,403	8.2	8.5	7.9	2,625	1,212	1,413	6,295	3,306	2,990	25 - 29
30 - 34	8,497	4,301	4,197	7.8	8.1	7.5	2,620	1,228	1,392	5,877	3,073	2,804	30 - 34
35 - 39	8,196	4,043	4,153	7.5	7.6	7.4	2,537	1,165	1,372	5,659	2,877	2,781	35 - 39
40 - 44	7,647	3,814	3,833	7.0	7.2	6.8	2,394	1,098	1,296	5,253	2,716	2,537	40 - 44
45 - 49	6,783	3,263	3,520	6.2	6.1	6.3	2,293	1,013	1,280	4,490	2,249	2,240	45 - 49
50 - 54	5,423	2,735	2,687	5.0	5.1	4.8	2,065	968	1,097	3,358	1,768	1,590	50 - 54
55 - 59	4,009	2,027	1,982	3.7	3.8	3.5	1,476	713	763	2,534	1,315	1,219	55 - 59
60 - 64	2,709	1,334	1,375	2.5	2.5	2.5	1,099	515	584	1,610	819	791	60 - 64
65 - 69	1,609	811	798	1.5	1.5	1.4	638	311	326	971	500	471	65 - 69
70 - 74	1,467	658	809	1.3	1.2	1.4	533	226	306	934	431	503	70 - 74
75 - 79	920	388	531	0.8	0.7	0.9	327	131	196	593	258	335	75 - 79
80 - 84	526	217	308	0.5	0.4	0.6	229	97	132	297	121	176	80 - 84
85 - 89	206	89	117	0.2	0.2	0.2	89	27	62	117	62	55	85 - 89
90 - 94	80	35	45	0.1	0.1	0.1	35	14	21	44	21	24	90 - 94
95 - 99	22	7	15	0	0	0	12	3	9	10	4	6	95 - 99
100 - 104	4	1	3	0	0	0	3	1	2	1	-	1	100 - 104
105 - 109	2	1	1	0	0	0	2	1	1	-	-	-	105 - 109
110 - 120	1	-	1	0	-	0	1	-	1	-	-	-	110 - 120

ตารางที่ 4 ประชากร จำแนกตามศาสนา เพศ และเขตการปกครอง

Table 4 Population by religion, sex and area

ศาสนา	ประชากร Population			ในเขตเทศบาล Municipal area			นอกเขตเทศบาล Non-municipal area			Religion
	รวม	ชาย	หญิง	รวม	ชาย	หญิง	รวม	ชาย	หญิง	
	Total	Male	Female	Total	Male	Female	Total	Male	Female	
ยอดรวม	609,015	298,040	310,975	104,617	51,305	53,312	504,397	246,734	257,663	Total
พุทธ	94,507	47,030	47,477	27,283	13,936	13,347	67,223	33,094	34,130	Buddhism
อิสลาม	513,841	250,656	263,185	77,148	37,264	39,883	436,693	213,392	223,302	Islam
คริสต์	221	114	108	85	48	38	136	66	70	Christianity
ฮินดู	77	41	36	14	7	7	63	35	28	Hindus
ขงจื้อ	58	37	21	1	1	-	57	36	21	Confucious
ซิกข์	49	31	18	10	7	2	39	23	15	Sikh
อื่น ๆ	237	111	125	70	37	33	166	74	92	Others
ไม่มีศาสนา	23	19	4	6	4	1	17	14	2	No religion
ไม่ทราบ	3	1	1	-	-	-	3	1	1	Unknown

ตารางที่ 5 ประชากร จำแนกตามสัญชาติ เพศ และเขตการปกครอง (ต่อ)

Table 5 Population by nationality, sex and area (Contd.)

สัญชาติ	ประชากร Population			ในเขตเทศบาล Municipal area			นอกเขตเทศบาล Non-municipal area			Nationality
	รวม Total	ชาย Male	หญิง Female	รวม Total	ชาย Male	หญิง Female	รวม Total	ชาย Male	หญิง Female	
ยุโรป	3	2	1	1	1	-	2	1	1	Europe
เดนมาร์ก	-	-	-	-	-	-	-	-	-	Denmark
ฝรั่งเศส	-	-	-	-	-	-	-	-	-	France
ฟินแลนด์	-	-	-	-	-	-	-	-	-	Finland
เยอรมนี	-	-	-	-	-	-	-	-	-	Germany
อิตาลี	-	-	-	-	-	-	-	-	-	Italy
เนเธอร์แลนด์	1	1	-	1	1	-	-	-	-	Netherlands
นอร์เวย์	-	-	-	-	-	-	-	-	-	Norway
รัสเซีย	-	-	-	-	-	-	-	-	-	Russian Fedreation
สวิตเซอร์แลนด์	-	-	-	-	-	-	-	-	-	Switzerland
สวีเดน	-	-	-	-	-	-	-	-	-	Sweden
สหราชอาณาจักร	-	-	-	-	-	-	-	-	-	United Kingdom
อื่น ๆ	2	1	1	-	-	-	2	1	1	Others
แปซิฟิก	4	2	2	4	2	2	-	-	-	Pacific
ออสเตรเลีย	-	-	-	-	-	-	-	-	-	Australia
นิวซีแลนด์	4	2	2	4	2	2	-	-	-	New Zealand
อื่น ๆ	-	-	-	-	-	-	-	-	-	Others
แอฟริกา	7	2	5	-	-	-	7	2	5	Africa
แคเมอรูน	-	-	-	-	-	-	-	-	-	Cameroon
อียิปต์	-	-	-	-	-	-	-	-	-	Egypt
ไนจีเรีย	-	-	-	-	-	-	-	-	-	Nigeria
ซูดาน	-	-	-	-	-	-	-	-	-	Sudan
แอฟริกาใต้	-	-	-	-	-	-	-	-	-	South Africa
อื่น ๆ	7	2	5	-	-	-	7	2	5	Others
อื่น ๆ	-	-	-	-	-	-	-	-	-	Others
ไม่ทราบประเทศ	27	17	10	11	7	4	16	10	6	Unknown nationality
ไม่ทราบ	15	7	8	2	-	2	13	7	6	Unknown

ตารางที่ 6 ประชากรอายุ 15 ปีขึ้นไป จำแนกตามภาษาที่ใช้พูดในครัวเรือน เพศ และเขตการปกครอง

Table 6 Population 15 years of age and over by usual languages spoken at home, sex and area

ภาษาที่ใช้พูด ในครัวเรือน	ประชากร Population			ในเขตเทศบาล Municipal area			นอกเขตเทศบาล Non-municipal area			Usual languages spoken at home
	รวม	ชาย	หญิง	รวม	ชาย	หญิง	รวม	ชาย	หญิง	
	Total	Male	Female	Total	Male	Female	Total	Male	Female	
ยอดรวม	609,015	298,040	310,975	104,617	51,305	53,312	504,397	246,734	257,663	Total
ภาษาไทยภาษาเดียว	113,919	56,772	57,147	33,124	16,928	16,196	80,795	39,844	40,951	Only Thai Language
ภาษาไทยและภาษาอื่น	231,552	112,099	119,453	42,604	20,219	22,385	188,948	91,880	97,068	Thai and other languages
ภาษาอื่นอย่างเดียว	263,544	129,168	134,376	28,889	14,159	14,731	234,655	115,010	119,645	Only other languages
ภาษาอื่นๆ ที่ใช้										Other languages
กระเหรี่ยง	71	31	40	-	-	-	71	31	40	Karen
ไทยจีน/ไทยเลย/ลาวเลย	406	208	198	29	11	17	377	197	181	Thaikueng
มอญ	98	57	41	21	13	8	77	44	33	Morn
ลาวครั่ง/ลาวซี้ครั่ง	30	16	14	7	4	3	24	12	11	Lao-krung
ม้ง/แม้ว										Hmong/Mea
ภาษาถิ่น	72	29	43	33	19	15	39	10	29	Local languages
มลายูถิ่น/นายู/ยาวี	489,391	238,190	251,201	69,907	33,516	36,391	419,484	204,674	214,810	Malay/yawi
ภาษาพื้นเมืองและชาวเขาอื่นๆ	444	216	227	34	18	15	410	198	212	Dialect and others in Thailand
จีน	221	119	103	140	67	74	81	52	29	Chinese
พม่า	1,834	1,119	715	411	295	116	1,423	824	599	Burmeae
เวียดนาม/ญวน/แกว	-	-	-	-	-	-	-	-	-	Viatnam
ลาว	59	20	38	18	8	10	40	12	28	Lao
เขมร	1,297	676	622	323	142	181	975	534	441	Cambodia
เกาหลี	15	7	7	-	-	-	15	7	7	Korean
ญี่ปุ่น	20	13	7	-	-	-	20	13	7	Japanese
ตากาล็อก/ฟิลิปปินโน	3	-	3	3	-	3	-	-	-	Tagalog/Filipino
เบงกาลี/บังกาลี	1	1	-	1	1	-	-	-	-	Bengali/Banca Lee/Bangladesh
มาเลเซีย	4	4	-	1	1	-	3	3	-	Malaysia

ตารางที่ 6 ประชากรอายุ 15 ปีขึ้นไป จำแนกตามภาษาที่ใช้พูดในครัวเรือน เพศ และเขตการปกครอง (ต่อ)

Table 6 Population 15 years of age and over by usual languages spoken at home, sex and area (Contd.)

ภาษาที่ใช้พูด ในครัวเรือน	ประชากร Population			ในเขตเทศบาล Municipal area			นอกเขตเทศบาล Non-municipal area			Usual languages spoken at home
	รวม	ชาย	หญิง	รวม	ชาย	หญิง	รวม	ชาย	หญิง	
	Total	Male	Female	Total	Male	Female	Total	Male	Female	
อินโดนีเซีย	3	3	-	-	-	-	3	3	-	Indonesia
อินเดีย/ฮินดี	5	3	2	4	2	2	1	1	-	Indai/Hindi
อาหรับ	440	224	216	414	209	204	26	15	11	Arub
ภาษาอื่นๆ ที่ใช้พูดในทวีปเอเชีย	28	12	16	11	6	4	17	6	12	Others language in Asia
อังกฤษ	341	162	180	94	42	53	247	120	127	English
เยอรมัน	4	3	1	4	3	1	-	-	-	German
กรีก	7	3	4	-	-	-	7	3	4	Greek
สเปน	-	-	-	-	-	-	-	-	-	Spanish
โปแลนด์ (โปแลนด์)	-	-	-	-	-	-	-	-	-	Polish
ปอร์ตุเกส	1	1	-	-	-	-	1	1	-	Portugal
รัสเซีย	-	-	-	-	-	-	-	-	-	Russian
สวีดิช	-	-	-	-	-	-	-	-	-	Swedish
ฟินแลนด์	-	-	-	-	-	-	-	-	-	Finnish
ฝรั่งเศส	1	-	1	-	-	-	1	-	1	French
เดนมาร์ก	-	-	-	-	-	-	-	-	-	Danish
อิตาลี	-	-	-	-	-	-	-	-	-	Italian
ฮังการี	-	-	-	-	-	-	-	-	-	Hungarian
เม็กซิกัน	8	4	4	6	3	3	2	1	1	Mexican
คิวบัน	-	-	-	-	-	-	-	-	-	Cuban
ภาษาอื่นๆ ที่ใช้พูดในทวีปยุโรป/ อเมริกา/ออสเตรเลีย	-	-	-	-	-	-	-	-	-	Others language in Europe, America, Australia
แอฟริกา	-	-	-	-	-	-	-	-	-	Africa
ภาษาอื่นๆ ที่ใช้พูด ในทวีปแอฟริกา	-	-	-	-	-	-	-	-	-	Others language in Africa

ตารางที่ 7 ประชากรอายุ 3 ปีขึ้นไป จำแนกตามระดับชั้นที่กำลังเรียน กลุ่มอายุ เพศ และเขตการปกครอง (ต่อ)

Table 7 Population 3 years of age and over by educational attendance, age group, sex and area (Contd.)

ระดับชั้นที่กำลังเรียน เขต และเขตการปกครอง	รวม Total	กลุ่มอายุ Age group																Educational attendance, sex and area
		3 - 5	6 - 11	12 - 14	15 - 17	18 - 21	22 - 24	25 - 29	30 - 34	35 - 39	40 - 44	45 - 49	50 - 54	55 - 59	60 - 64	65 - 69	70 ขึ้นไป and over	
ระดับอุดมศึกษา (สามัญ)	16,927	-	-	-	127	10,894	3,939	942	473	260	162	80	31	12	5	-	2	Higher level (General)
อนุปริญญา	1,220	-	-	-	7	790	168	116	70	38	22	5	1	2	-	-	1	Diploma level
ปริญญาตรี	15,087	-	-	-	120	10,099	3,668	626	268	137	85	57	17	6	4	-	1	Graduate level
ปีที่ 1	4,788	-	-	-	120	4,319	199	73	36	23	8	6	2	-	1	-	-	1 st year
ปีที่ 2	3,371	-	-	-	-	2,875	277	95	65	29	11	13	3	2	1	-	-	2 nd year
ปีที่ 3	3,522	-	-	-	-	2,146	1,042	156	96	39	23	15	5	1	-	-	-	3 rd year
ปีที่ 4	3,229	-	-	-	-	750	2,018	280	65	45	41	21	6	2	1	-	1	4 th year
ปีที่ 5	140	-	-	-	-	4	120	12	3	-	1	-	-	-	-	-	-	5 th year
ปีที่ 6	7	-	-	-	-	-	3	2	-	1	-	-	-	-	-	-	-	6 th year
ไม่ทราบ	30	-	-	-	-	5	9	7	3	-	1	3	1	-	-	-	-	Unknown
สูงกว่าปริญญาตรี	121	-	-	-	-	2	36	45	20	9	7	-	1	-	1	-	-	Upper higher level
ปริญญาโท	461	-	-	-	-	2	68	148	101	70	42	18	8	3	-	-	-	Master degree
สูงกว่าปริญญาโท	3	-	-	-	-	-	-	1	-	1	1	-	-	-	-	-	-	Upper master degree
ปริญญาเอก	31	-	-	-	-	-	-	6	14	6	3	-	2	-	-	-	-	Doctorate degree
สูงกว่าปริญญาเอก/ แพทย์เฉพาะทาง	2	-	-	-	-	-	-	1	-	-	1	-	-	-	-	-	-	Upper doctorate degree/ Special doctor
ระดับอุดมศึกษา (อาชีวศึกษา)	1,834	-	-	-	61	1,467	196	63	21	14	4	4	1	-	2	-	1	Higher level (Vocational)
ต่ำกว่าอนุปริญญา	60	-	-	-	6	55	-	-	-	-	-	-	-	-	-	-	-	Lower diploma level
อนุปริญญา	1,774	-	-	-	56	1,413	196	63	21	14	4	4	1	-	2	-	1	Diploma level
การศึกษาทางศาสนา	5,713	-	-	1,012	1,698	1,995	586	329	60	13	2	3	-	1	4	-	9	Religious education
แผนกธรรม	24	-	-	4	1	5	3	4	2	4	-	-	-	-	-	-	-	Dharma
แผนกบาลี	1	-	-	-	-	-	-	-	-	1	-	-	-	-	-	-	-	Pali
ปอเนาะ	5,687	-	-	1,009	1,696	1,990	583	325	58	8	2	3	-	1	4	-	9	Pondok
การศึกษาอื่น ๆ	48	-	-	4	1	9	14	9	7	-	3	1	-	-	-	-	-	Others education
ไม่ทราบระดับการศึกษา	2,023	-	-	-	214	760	340	233	147	99	90	45	26	17	14	10	27	Unknown level of Ed.
ไม่ทราบ	1,710	1,013	216	121	69	81	41	46	26	20	17	16	13	26	2	-	3	Unknown

ตารางที่ 7 ประชากรอายุ 3 ปีขึ้นไป จำแนกตามระดับชั้นที่กำลังเรียน กลุ่มอายุ เพศ และเขตการปกครอง (ต่อ)

Table 7 Population 3 years of age and over by educational attendance, age group, sex and area (Contd.)

ระดับชั้นที่กำลังเรียน เขต และเขตการปกครอง	รวม Total	กลุ่มอายุ Age group																Educational attendance, sex and area
		3 - 5	6 - 11	12 - 14	15 - 17	18 - 21	22 - 24	25 - 29	30 - 34	35 - 39	40 - 44	45 - 49	50 - 54	55 - 59	60 - 64	65 - 69	70 ขึ้นไป and over	
ระดับอุดมศึกษา (สามัญ)	5,964	-	-	-	42	3,445	1,439	495	225	126	103	54	22	11	3	-	-	Higher level (General)
อนุปริญญา	452	-	-	-	5	279	57	53	24	14	13	5	1	2	-	-	-	Diploma level
ปริญญาตรี	5,243	-	-	-	38	3,163	1,349	364	149	74	49	36	14	5	2	-	-	Graduate level
ปีที่ 1	1,504	-	-	-	38	1,293	75	44	24	17	8	3	2	-	1	-	-	1 st year
ปีที่ 2	1,229	-	-	-	-	960	143	63	29	14	6	8	1	2	1	-	-	2 nd year
ปีที่ 3	1,204	-	-	-	-	693	315	97	51	20	13	10	4	1	-	-	-	3 rd year
ปีที่ 4	1,241	-	-	-	-	216	777	146	41	22	20	13	5	1	-	-	-	4 th year
ปีที่ 5	38	-	-	-	-	-	31	4	1	-	1	-	-	-	-	-	-	5 th year
ปีที่ 6	5	-	-	-	-	-	2	1	-	1	-	-	-	-	-	-	-	6 th year
ไม่ทราบ	22	-	-	-	-	1	6	7	3	-	1	1	1	-	-	-	-	Unknown
สูงกว่าปริญญาตรี	42	-	-	-	-	-	12	9	9	4	6	-	1	-	1	-	-	Upper higher level
ปริญญาโท	207	-	-	-	-	2	20	67	36	29	32	13	4	3	-	-	-	Master degree
สูงกว่าปริญญาโท	2	-	-	-	-	-	-	1	-	-	1	-	-	-	-	-	-	Upper master degree
ปริญญาเอก	18	-	-	-	-	-	-	1	8	5	2	-	1	-	-	-	-	Doctorate degree
สูงกว่าปริญญาเอก/ แพทย์เฉพาะทาง	-	-	-	-	-	-	-	-	-	-	-	-	-	-	-	-	-	Upper doctorate degree/ Special doctor
ระดับอุดมศึกษา (อาชีวศึกษา)	973	-	-	-	34	775	110	32	10	5	1	1	1	-	2	-	1	Higher level (Vocational)
ต่ำกว่าอนุปริญญา	23	-	-	-	1	22	-	-	-	-	-	-	-	-	-	-	-	Lower diploma level
อนุปริญญา	950	-	-	-	32	753	110	32	10	5	1	1	1	-	2	-	1	Diploma level
การศึกษาทางศาสนา	4,086	-	-	725	1,260	1,309	422	294	57	10	2	3	-	1	2	-	-	Religious education
แผนกธรรม	24	-	-	4	1	5	3	4	2	4	-	-	-	-	-	-	-	Dharma
แผนกบาลี	1	-	-	-	-	-	-	-	-	1	-	-	-	-	-	-	-	Pali
ปอเนาะ	4,060	-	-	721	1,259	1,303	419	290	55	4	2	3	-	1	2	-	-	Pondok
การศึกษาอื่น ๆ	23	-	-	4	1	3	7	3	1	-	3	1	-	-	-	-	-	Others education
ไม่ทราบระดับการศึกษา	1,159	-	-	-	114	399	211	154	102	55	56	21	19	6	5	4	13	Unknown level of Ed.
ไม่ทราบ	897	545	126	71	35	47	20	15	3	5	7	1	6	13	1	-	2	Unknown

ตารางที่ 7 ประชากรอายุ 3 ปีขึ้นไป จำแนกตามระดับชั้นที่กำลังเรียน กลุ่มอายุ เพศ และเขตการปกครอง (ต่อ)

Table 7 Population 3 years of age and over by educational attendance, age group, sex and area (Contd.)

ระดับชั้นที่กำลังเรียน เขต และเขตการปกครอง	รวม Total	กลุ่มอายุ Age group																Educational attendance, sex and area
		3 - 5	6 - 11	12 - 14	15 - 17	18 - 21	22 - 24	25 - 29	30 - 34	35 - 39	40 - 44	45 - 49	50 - 54	55 - 59	60 - 64	65 - 69	70 ขึ้นไป and over	
ระดับอุดมศึกษา (สามัญ)	10,963	-	-	-	85	7,449	2,500	448	248	134	59	27	9	1	1	-	2	Higher level (General)
อนุปริญญา	768	-	-	-	2	511	111	63	46	24	9	-	-	-	-	-	1	Diploma level
ปริญญาตรี	9,845	-	-	-	82	6,936	2,318	262	119	63	36	22	4	1	1	-	1	Graduate level
ปีที่ 1	3,284	-	-	-	82	3,026	124	29	13	7	-	3	-	-	-	-	-	1 st year
ปีที่ 2	2,141	-	-	-	-	1,914	135	32	35	14	5	5	1	-	-	-	-	2 nd year
ปีที่ 3	2,319	-	-	-	-	1,453	727	59	45	19	10	5	1	-	-	-	-	3 rd year
ปีที่ 4	1,988	-	-	-	-	534	1,240	134	24	22	21	8	1	1	1	-	1	4 th year
ปีที่ 5	102	-	-	-	-	4	88	7	2	-	-	-	-	-	-	-	-	5 th year
ปีที่ 6	2	-	-	-	-	-	1	1	-	-	-	-	-	-	-	-	-	6 th year
ไม่ทราบ	8	-	-	-	-	4	3	-	-	-	-	2	-	-	-	-	-	Unknown
สูงกว่าปริญญาตรี	79	-	-	-	-	2	23	36	11	5	1	-	-	-	-	-	-	Upper higher level
ปริญญาโท	254	-	-	-	-	-	47	81	66	41	10	5	4	-	-	-	-	Master degree
สูงกว่าปริญญาโท	1	-	-	-	-	-	-	-	-	1	-	-	-	-	-	-	-	Upper master degree
ปริญญาเอก	14	-	-	-	-	-	-	4	6	1	1	-	1	-	-	-	-	Doctorate degree
สูงกว่าปริญญาเอก/ แพทย์เฉพาะทาง	2	-	-	-	-	-	-	1	-	-	1	-	-	-	-	-	-	Upper doctorate degree/ Special doctor
ระดับอุดมศึกษา (อาชีวศึกษา)	861	-	-	-	28	692	85	31	11	9	3	2	-	-	-	-	-	Higher level (Vocational)
ต่ำกว่าอนุปริญญา	37	-	-	-	5	33	-	-	-	-	-	-	-	-	-	-	-	Lower diploma level
อนุปริญญา	823	-	-	-	23	659	85	31	11	9	3	2	-	-	-	-	-	Diploma level
การศึกษาทางศาสนา	1,628	-	-	288	437	687	164	35	3	4	-	-	-	-	1	-	9	Religious education
แผนกธรรม	-	-	-	-	-	-	-	-	-	-	-	-	-	-	-	-	-	Dharma
แผนกบาลี	-	-	-	-	-	-	-	-	-	-	-	-	-	-	-	-	-	Pali
ปอเนาะ	1,628	-	-	288	437	687	164	35	3	4	-	-	-	-	1	-	9	Pondok
การศึกษาอื่น ๆ	25	-	-	-	-	6	7	6	6	-	-	-	-	-	-	-	-	Others education
ไม่ทราบระดับการศึกษา	864	-	-	-	100	361	129	79	45	45	33	24	7	11	9	6	13	Unknown level of Ed.
ไม่ทราบ	812	468	89	50	35	34	22	30	23	15	10	15	7	14	1	-	1	Unknown

ตารางที่ 7 ประชากรอายุ 3 ปีขึ้นไป จำแนกตามระดับชั้นที่กำลังเรียน กลุ่มอายุ เพศ และเขตการปกครอง (ต่อ)

Table 7 Population 3 years of age and over by educational attendance, age group, sex and area (Contd.)

ระดับชั้นที่กำลังเรียน เพศ และเขตการปกครอง	รวม Total	กลุ่มอายุ Age group																Educational attendance, sex and area
		3 - 5	6 - 11	12 - 14	15 - 17	18 - 21	22 - 24	25 - 29	30 - 34	35 - 39	40 - 44	45 - 49	50 - 54	55 - 59	60 - 64	65 - 69	70 ขึ้นไป and over	
ระดับอุดมศึกษา (สามัญ)	2,622	-	-	-	27	1,418	698	206	129	69	36	25	11	2	1	-	-	Higher level (General)
อนุปริญญา	162	-	-	-	1	90	27	15	13	8	4	1	-	1	-	-	Diploma level	
ปริญญาตรี	2,285	-	-	-	26	1,325	647	143	72	30	16	18	6	1	1	-	Graduate level	
ปีที่ 1	461	-	-	-	26	375	31	16	6	4	-	1	-	-	1	-	1 st year	
ปีที่ 2	545	-	-	-	-	430	61	19	20	9	3	2	-	1	-	-	2 nd year	
ปีที่ 3	547	-	-	-	-	340	120	36	29	7	5	6	3	-	-	-	3 rd year	
ปีที่ 4	691	-	-	-	-	177	404	68	16	10	9	6	1	-	-	-	4 th year	
ปีที่ 5	29	-	-	-	-	1	28	-	-	-	-	-	-	-	-	-	5 th year	
ปีที่ 6	-	-	-	-	-	-	-	-	-	-	-	-	-	-	-	-	6 th year	
ไม่ทราบ	13	-	-	-	-	1	3	4	1	-	-	3	1	-	-	-	Unknown	
สูงกว่าปริญญาตรี	21	-	-	-	-	-	2	10	1	5	2	-	-	-	-	-	Upper higher level	
ปริญญาโท	147	-	-	-	-	2	21	36	37	26	14	6	4	-	-	-	Master degree	
สูงกว่าปริญญาโท	-	-	-	-	-	-	-	-	-	-	-	-	-	-	-	-	Upper master degree	
ปริญญาเอก	7	-	-	-	-	-	-	1	5	-	-	-	1	-	-	-	Doctorate degree	
สูงกว่าปริญญาเอก/ แพทย์เฉพาะทาง	-	-	-	-	-	-	-	-	-	-	-	-	-	-	-	-	Upper doctorate degree/ Special doctor	
ระดับอุดมศึกษา (อาชีวศึกษา)	511	-	-	-	20	406	55	16	9	2	1	-	-	-	1	-	Higher level (Vocational)	
ต่ำกว่าอนุปริญญา	10	-	-	-	1	9	-	-	-	-	-	-	-	-	-	-	Lower diploma level	
อนุปริญญา	501	-	-	-	19	397	55	16	9	2	1	-	-	-	1	-	Diploma level	
การศึกษาทางศาสนา	457	-	-	87	146	147	53	17	4	3	-	-	-	-	-	-	Religious education	
แผนกธรรม	13	-	-	2	1	-	2	1	2	3	-	-	-	-	-	-	Dharma	
แผนกบาลี	-	-	-	-	-	-	-	-	-	-	-	-	-	-	-	-	Pali	
ปอเนาะ	444	-	-	85	145	147	50	16	1	-	-	-	-	-	-	-	Pondok	
การศึกษาอื่น ๆ	1	-	-	-	-	-	-	1	-	-	-	-	-	-	-	-	Others education	
ไม่ทราบระดับการศึกษา	396	-	-	-	53	143	55	49	29	20	23	9	7	3	-	4	Unknown level of Ed.	
ไม่ทราบ	386	243	52	22	10	11	9	7	4	5	6	5	4	7	-	-	Unknown	

ตารางที่ 7 ประชากรอายุ 3 ปีขึ้นไป จำแนกตามระดับชั้นที่กำลังเรียน กลุ่มอายุ เพศ และเขตการปกครอง (ต่อ)

Table 7 Population 3 years of age and over by educational attendance, age group, sex and area (Contd.)

ระดับชั้นที่กำลังเรียน เขต และเขตการปกครอง	รวม Total	กลุ่มอายุ Age group																Educational attendance, sex and area
		3 - 5	6 - 11	12 - 14	15 - 17	18 - 21	22 - 24	25 - 29	30 - 34	35 - 39	40 - 44	45 - 49	50 - 54	55 - 59	60 - 64	65 - 69	70 ขึ้นไป and over	
ระดับอุดมศึกษา (สามัญ)	1,668	-	-	-	16	981	434	93	67	48	16	8	5	-	-	-	-	Higher level (General)
อนุปริญญา	92	-	-	-	-	54	16	6	9	7	1	-	-	-	-	-	-	Diploma level
ปริญญาตรี	1,468	-	-	-	16	927	399	61	30	17	9	7	1	-	-	-	-	Graduate level
ปีที่ 1	276	-	-	-	16	235	16	5	1	2	-	-	-	-	-	-	-	1 st year
ปีที่ 2	360	-	-	-	-	305	29	6	12	5	1	1	-	-	-	-	-	2 nd year
ปีที่ 3	365	-	-	-	-	261	73	13	12	4	1	1	1	-	-	-	-	3 rd year
ปีที่ 4	440	-	-	-	-	125	257	38	5	6	6	3	-	-	-	-	-	4 th year
ปีที่ 5	26	-	-	-	-	1	24	-	-	-	-	-	-	-	-	-	-	5 th year
ปีที่ 6	-	-	-	-	-	-	-	-	-	-	-	-	-	-	-	-	-	6 th year
ไม่ทราบ	2	-	-	-	-	-	-	-	-	-	-	-	2	-	-	-	-	Unknown
สูงกว่าปริญญาตรี	16	-	-	-	-	-	2	9	-	4	-	-	-	-	-	-	-	Upper higher level
ปริญญาโท	88	-	-	-	-	-	17	16	26	19	6	1	3	-	-	-	-	Master degree
สูงกว่าปริญญาโท	-	-	-	-	-	-	-	-	-	-	-	-	-	-	-	-	-	Upper master degree
ปริญญาเอก	4	-	-	-	-	-	-	1	2	-	-	-	1	-	-	-	-	Doctorate degree
สูงกว่าปริญญาเอก/ แพทย์เฉพาะทาง	-	-	-	-	-	-	-	-	-	-	-	-	-	-	-	-	-	Upper doctorate degree/ Special doctor
ระดับอุดมศึกษา (อาชีวศึกษา)	271	-	-	-	8	224	22	9	6	2	-	-	-	-	-	-	-	Higher level (Vocational)
ต่ำกว่าอนุปริญญา	9	-	-	-	1	7	-	-	-	-	-	-	-	-	-	-	-	Lower diploma level
อนุปริญญา	263	-	-	-	7	217	22	9	6	2	-	-	-	-	-	-	-	Diploma level
การศึกษาทางศาสนา	122	-	-	10	25	61	24	3	-	-	-	-	-	-	-	-	-	Religious education
แผนกธรรม	-	-	-	-	-	-	-	-	-	-	-	-	-	-	-	-	-	Dharma
แผนกบาลี	-	-	-	-	-	-	-	-	-	-	-	-	-	-	-	-	-	Pali
ปอเนาะ	122	-	-	10	25	61	24	3	-	-	-	-	-	-	-	-	-	Pondok
การศึกษาอื่น ๆ	-	-	-	-	-	-	-	-	-	-	-	-	-	-	-	-	-	Others education
ไม่ทราบระดับการศึกษา	162	-	-	-	25	58	17	18	12	8	13	6	1	3	-	2	-	Unknown level of Ed.
ไม่ทราบ	182	104	26	11	7	5	5	5	4	3	5	4	1	1	-	-	-	Unknown

ตารางที่ 7 ประชากรอายุ 3 ปีขึ้นไป จำแนกตามระดับชั้นที่กำลังเรียน กลุ่มอายุ เพศ และเขตการปกครอง (ต่อ)

Table 7 Population 3 years of age and over by educational attendance, age group, sex and area (Contd.)

พื้นที่กำลังเรียน เขต และเขตการปกครอง	รวม Total	กลุ่มอายุ Age group																Educational attendance, sex and area
		3 - 5	6 - 11	12 - 14	15 - 17	18 - 21	22 - 24	25 - 29	30 - 34	35 - 39	40 - 44	45 - 49	50 - 54	55 - 59	60 - 64	65 - 69	70 ขึ้นไป and over	
ระดับอุดมศึกษา (สามัญ)	14,305	-	-	-	99	9,477	3,241	737	345	191	125	55	19	9	4	-	2	Higher level (General)
อนุปริญญา	1,058	-	-	-	6	700	140	101	57	30	18	4	1	1	-	-	1	Diploma level
ปริญญาตรี	12,802	-	-	-	94	8,774	3,021	483	195	107	69	40	11	5	2	-	1	Graduate level
ปีที่ 1	4,327	-	-	-	94	3,944	168	57	31	19	8	5	2	-	-	-	-	1 st year
ปีที่ 2	2,825	-	-	-	-	2,444	216	76	45	20	8	11	3	1	1	-	-	2 nd year
ปีที่ 3	2,976	-	-	-	-	1,806	921	120	66	32	18	9	1	1	-	-	-	3 rd year
ปีที่ 4	2,539	-	-	-	-	573	1,614	212	49	35	32	15	5	2	1	-	1	4 th year
ปีที่ 5	111	-	-	-	-	3	92	12	3	-	1	-	-	-	-	-	-	5 th year
ปีที่ 6	7	-	-	-	-	-	3	2	-	1	-	-	-	-	-	-	-	6 th year
ไม่ทราบ	17	-	-	-	-	4	6	4	1	-	1	-	-	-	-	-	-	Unknown
สูงกว่าปริญญาตรี	100	-	-	-	-	2	34	34	19	4	5	-	1	-	1	-	-	Upper higher level
ปริญญาโท	314	-	-	-	-	-	47	112	64	44	28	12	4	3	-	-	-	Master degree
สูงกว่าปริญญาโท	3	-	-	-	-	-	-	1	-	1	1	-	-	-	-	-	-	Upper master degree
ปริญญาเอก	24	-	-	-	-	-	-	5	9	6	3	-	1	-	-	-	-	Doctorate degree
สูงกว่าปริญญาเอก/ แพทย์เฉพาะทาง	2	-	-	-	-	-	-	1	-	-	1	-	-	-	-	-	-	Upper doctorate degree/ Special doctor
ระดับอุดมศึกษา (อาชีวศึกษา)	1,323	-	-	-	41	1,062	141	46	12	12	3	4	1	-	1	-	1	Higher level (Vocational)
ต่ำกว่าอนุปริญญา	50	-	-	-	5	46	-	-	-	-	-	-	-	-	-	-	-	Lower diploma level
อนุปริญญา	1,273	-	-	-	36	1,016	141	46	12	12	3	4	1	-	1	-	1	Diploma level
การศึกษาทางศาสนา	5,256	-	-	925	1,552	1,848	533	313	56	10	2	3	-	1	4	-	9	Religious education
แผนกธรรม	12	-	-	1	-	5	1	3	-	1	-	-	-	-	-	-	-	Dharma
แผนกบาลี	1	-	-	-	-	-	-	-	-	1	-	-	-	-	-	-	-	Pali
ปอเนาะ	5,243	-	-	924	1,552	1,843	532	310	56	8	2	3	-	1	4	-	9	Pondok
การศึกษาอื่น ๆ	47	-	-	4	1	9	14	8	7	-	3	1	-	-	-	-	-	Others education
ไม่ทราบระดับการศึกษา	1,627	-	-	-	161	617	284	184	118	79	67	36	20	14	14	6	24	Unknown level of Ed.
ไม่ทราบ	1,324	770	164	100	59	70	32	39	22	15	10	10	9	19	2	-	3	Unknown

ตารางที่ 7 ประชากรอายุ 3 ปีขึ้นไป จำแนกตามระดับชั้นที่กำลังเรียน กลุ่มอายุ เพศ และเขตการปกครอง (ต่อ)

Table 7 Population 3 years of age and over by educational attendance, age group, sex and area (Contd.)

ระดับชั้นที่กำลังเรียน เพศ และเขตการปกครอง	รวม Total	กลุ่มอายุ Age group																Educational attendance, sex and area
		3 - 5	6 - 11	12 - 14	15 - 17	18 - 21	22 - 24	25 - 29	30 - 34	35 - 39	40 - 44	45 - 49	50 - 54	55 - 59	60 - 64	65 - 69	70 ขึ้นไป and over	
ระดับอุดมศึกษา (สามัญ)	5,011	-	-	-	31	3,008	1,175	383	164	105	83	37	16	8	2	-	-	Higher level (General)
อนุปริญญา	382	-	-	-	3	243	45	43	20	13	10	4	1	1	-	-	-	Diploma level
ปริญญาตรี	4,425	-	-	-	28	2,766	1,101	282	106	62	42	25	9	4	1	-	-	Graduate level
ปีที่ 1	1,320	-	-	-	28	1,153	60	33	19	15	8	2	2	-	-	-	-	1 st year
ปีที่ 2	1,044	-	-	-	-	835	111	51	21	11	5	7	1	1	1	-	-	2 nd year
ปีที่ 3	1,022	-	-	-	-	614	267	74	33	16	10	5	1	1	-	-	-	3 rd year
ปีที่ 4	991	-	-	-	-	164	630	115	30	19	18	10	4	1	-	-	-	4 th year
ปีที่ 5	34	-	-	-	-	-	28	4	1	-	1	-	-	-	-	-	-	5 th year
ปีที่ 6	5	-	-	-	-	-	2	1	-	1	-	-	-	-	-	-	-	6 th year
ไม่ทราบ	10	-	-	-	-	-	3	4	1	-	1	-	-	-	-	-	-	Unknown
สูงกว่าปริญญาตรี	37	-	-	-	-	-	12	8	8	2	4	-	1	-	1	-	-	Upper higher level
ปริญญาโท	149	-	-	-	-	-	16	47	25	22	24	8	3	3	-	-	-	Master degree
สูงกว่าปริญญาโท	2	-	-	-	-	-	-	1	-	-	1	-	-	-	-	-	-	Upper master degree
ปริญญาเอก	15	-	-	-	-	-	-	1	5	5	2	-	1	-	-	-	-	Doctorate degree
สูงกว่าปริญญาเอก/ แพทย์เฉพาะทาง	-	-	-	-	-	-	-	-	-	-	-	-	-	-	-	-	-	Upper doctorate degree/ Special doctor
ระดับอุดมศึกษา (อาชีวศึกษา)	734	-	-	-	21	594	77	25	7	5	-	1	1	-	1	-	1	Higher level (Vocational)
ต่ำกว่าอนุปริญญา	22	-	-	-	1	20	-	-	-	-	-	-	-	-	-	-	-	Lower diploma level
อนุปริญญา	712	-	-	-	20	574	77	25	7	5	-	1	1	-	1	-	1	Diploma level
การศึกษาทางศาสนา	3,751	-	-	647	1,140	1,222	393	280	54	6	2	3	-	1	2	-	-	Religious education
แผนกธรรม	12	-	-	1	-	5	1	3	-	1	-	-	-	-	-	-	-	Dharma
แผนกบาลี	1	-	-	-	-	-	-	-	-	1	-	-	-	-	-	-	-	Pali
ปอเนาะ	3,738	-	-	646	1,140	1,217	392	277	54	4	2	3	-	1	2	-	-	Pondok
การศึกษาอื่น ๆ	22	-	-	4	1	3	7	1	1	-	3	1	-	-	-	-	-	Others education
ไม่ทราบระดับการศึกษา	925	-	-	-	85	314	172	124	85	42	46	18	14	6	5	2	11	Unknown level of Ed.
ไม่ทราบ	693	406	100	61	32	41	15	13	3	4	5	-	3	6	1	-	2	Unknown

ตารางที่ 7 ประชากรอายุ 3 ปีขึ้นไป จำแนกตามระดับชั้นที่กำลังเรียน กลุ่มอายุ เพศ และเขตการปกครอง (ต่อ)

Table 7 Population 3 years of age and over by educational attendance, age group, sex and area (Contd.)

พื้นที่กำลังเรียน เขต และเขตการปกครอง	รวม Total	กลุ่มอายุ Age group																Educational attendance, sex and area
		3 - 5	6 - 11	12 - 14	15 - 17	18 - 21	22 - 24	25 - 29	30 - 34	35 - 39	40 - 44	45 - 49	50 - 54	55 - 59	60 - 64	65 - 69	70 ขึ้นไป and over	
ระดับอุดมศึกษา (สามัญ)	9,295	-	-	-	68	6,468	2,067	354	181	86	43	19	3	1	1	-	2	Higher level (General)
อนุปริญญา	676	-	-	-	2	457	95	58	37	17	8	-	-	-	-	-	1	Diploma level
ปริญญาตรี	8,377	-	-	-	66	6,009	1,919	201	89	45	27	15	3	1	1	-	1	Graduate level
ปีที่ 1	3,007	-	-	-	66	2,791	108	24	12	4	-	3	-	-	-	-	-	1 st year
ปีที่ 2	1,782	-	-	-	-	1,609	105	26	23	9	4	3	1	-	-	-	-	2 nd year
ปีที่ 3	1,954	-	-	-	-	1,193	654	46	33	16	9	4	-	-	-	-	-	3 rd year
ปีที่ 4	1,548	-	-	-	-	409	984	97	19	16	14	5	1	1	1	-	1	4 th year
ปีที่ 5	77	-	-	-	-	3	64	7	2	-	-	-	-	-	-	-	-	5 th year
ปีที่ 6	2	-	-	-	-	-	1	1	-	-	-	-	-	-	-	-	-	6 th year
ไม่ทราบ	7	-	-	-	-	4	3	-	-	-	-	-	-	-	-	-	-	Unknown
สูงกว่าปริญญาตรี	63	-	-	-	-	2	21	27	11	1	1	-	-	-	-	-	-	Upper higher level
ปริญญาโท	165	-	-	-	-	-	31	65	40	21	4	4	1	-	-	-	-	Master degree
สูงกว่าปริญญาโท	1	-	-	-	-	-	-	-	-	1	-	-	-	-	-	-	-	Upper master degree
ปริญญาเอก	9	-	-	-	-	-	-	3	4	1	1	-	-	-	-	-	-	Doctorate degree
สูงกว่าปริญญาเอก/ แพทย์เฉพาะทาง	2	-	-	-	-	-	-	1	-	-	1	-	-	-	-	-	-	Upper doctorate degree/ Special doctor
ระดับอุดมศึกษา (อาชีวศึกษา)	589	-	-	-	20	468	63	21	5	7	3	2	-	-	-	-	-	Higher level (Vocational)
ต่ำกว่าอนุปริญญา	29	-	-	-	4	25	-	-	-	-	-	-	-	-	-	-	-	Lower diploma level
อนุปริญญา	561	-	-	-	17	442	63	21	5	7	3	2	-	-	-	-	-	Diploma level
การศึกษาทางศาสนา	1,505	-	-	278	412	626	140	33	3	4	-	-	-	-	1	-	9	Religious education
แผนกธรรม	-	-	-	-	-	-	-	-	-	-	-	-	-	-	-	-	-	Dharma
แผนกบาลี	-	-	-	-	-	-	-	-	-	-	-	-	-	-	-	-	-	Pali
ปอเนาะ	1,505	-	-	278	412	626	140	33	3	4	-	-	-	-	1	-	9	Pondok
การศึกษาอื่น ๆ	25	-	-	-	-	6	7	6	6	-	-	-	-	-	-	-	-	Others education
ไม่ทราบระดับการศึกษา	702	-	-	-	76	304	112	60	33	37	21	18	6	9	9	4	13	Unknown level of Ed.
ไม่ทราบ	631	364	64	39	27	29	17	25	19	11	5	10	6	13	1	-	1	Unknown

ตารางที่ 8 ประชากรอายุ 3 ปีขึ้นไป จำแนกตามระดับชั้นที่เรียนสำเร็จ กลุ่มอายุ เพศ และเขตการปกครอง

Table 8 Population 3 years of age and over by educational attainment, age group, sex and area

พื้นที่เรียนสำเร็จ เพศ และเขตการปกครอง	รวม Total	กลุ่มอายุ Age group																Educational attainment, sex and area
		3 - 5	6 - 11	12 - 14	15 - 17	18 - 21	22 - 24	25 - 29	30 - 34	35 - 39	40 - 44	45 - 49	50 - 54	55 - 59	60 - 64	65 - 69	70 ขึ้นไป and over	
ยอดรวม	581,052	32,756	69,292	40,804	37,889	47,803	30,136	45,591	42,070	41,046	39,664	36,599	27,701	24,289	18,885	14,251	32,278	Total
ไม่มีการศึกษา	83,004	24,860	1,969	49	158	496	330	656	482	387	195	4,115	5,745	7,377	7,929	7,219	21,036	No education
มีการศึกษา	498,037	7,896	67,321	40,755	37,732	47,306	29,805	44,935	41,588	40,657	39,469	32,483	21,955	16,911	10,953	7,032	11,238	Educational attainment
ชั้นที่เรียนสำเร็จ	23,989	7,896	15,767	11	15	26	20	27	41	40	65	67	14	-	-	-	1	Grade of school attainment
ก่อนประถมศึกษา																		Less than elementary level
ระดับประถมศึกษา	270,892	-	51,550	25,547	7,594	13,252	9,890	17,314	20,585	24,430	26,647	22,026	15,056	12,975	8,753	5,760	9,514	Elementary level
ประถมปีที่ 1	13,127	-	12,380	13	23	47	26	45	57	48	69	54	59	51	56	44	153	Pratom 1
ประถมปีที่ 2	16,287	-	12,040	41	91	138	137	243	247	313	384	407	386	402	373	319	766	Pratom 2
ประถมปีที่ 3	15,035	-	11,857	185	102	131	163	227	273	279	320	317	317	279	217	146	222	Pratom 3
ประถมปีที่ 4	65,373	-	10,729	929	212	383	309	684	1,370	2,480	5,069	8,002	8,425	8,462	6,309	4,420	7,590	Pratom 4
ประถมปีที่ 5	14,885	-	4,222	8,963	123	207	132	215	241	252	213	135	73	51	30	13	14	Pratom 5
ประถมปีที่ 6	145,972	-	323	15,413	7,039	12,341	9,116	15,897	18,372	21,036	20,567	13,093	5,774	3,705	1,753	803	742	Pratom 6
ไม่ทราบชั้น	212	-	-	1	4	4	7	5	26	21	25	18	21	25	13	14	28	Unknown
ระดับมัธยมศึกษา	138,615	-	-	14,935	29,313	24,911	11,116	15,548	11,547	10,152	8,054	5,870	3,369	1,751	930	545	576	Secondary education
มัธยมศึกษาตอนต้น	76,429	-	-	14,935	19,543	7,874	5,653	7,377	5,621	5,286	3,939	2,747	1,539	917	492	241	264	Lower secondary level
มัธยมศึกษาปีที่ 1	12,275	-	-	10,456	1,193	188	70	58	34	40	36	71	55	31	20	8	14	Matayom 1
มัธยมศึกษาปีที่ 2	13,389	-	-	4,015	7,582	653	255	290	160	125	109	66	35	25	16	12	45	Matayom 2
มัธยมศึกษาปีที่ 3	50,739	-	-	463	10,765	7,026	5,326	7,025	5,426	5,119	3,795	2,609	1,448	860	455	219	202	Matayom 3
ไม่ทราบชั้น	26	-	-	1	3	6	1	3	1	2	-	1	-	1	1	1	2	Unknown
มัธยมศึกษาตอนปลาย	62,186	-	-	-	9,770	17,037	5,464	8,171	5,925	4,865	4,114	3,123	1,830	834	438	304	312	Upper secondary level
สายสามัญ	56,510	-	-	-	9,329	16,066	5,023	7,384	5,281	4,332	3,543	2,508	1,414	694	389	262	284	General type
มัธยมศึกษาปีที่ 4	7,874	-	-	-	6,387	912	100	112	86	55	62	53	36	18	25	7	23	Matayom 4
มัธยมศึกษาปีที่ 5	8,648	-	-	-	2,637	5,187	147	122	62	53	59	102	122	56	38	26	37	Matayom 5
มัธยมศึกษาปีที่ 6	39,132	-	-	-	301	9,917	4,694	7,009	5,011	4,050	3,314	2,294	1,204	584	318	220	216	Matayom 6
ไม่ทราบชั้น	855	-	-	-	5	50	82	141	122	174	108	60	52	35	8	10	9	Unknown
สายอาชีวศึกษา	5,676	-	-	-	441	971	440	787	644	533	571	614	416	140	48	41	28	Cert. of vocational
ปีที่ 1	476	-	-	-	283	150	15	7	9	5	4	1	-	-	1	-	-	1 st year
ปีที่ 2	883	-	-	-	118	314	56	108	66	47	33	69	41	12	5	8	5	2 nd year
ปีที่ 3	4,205	-	-	-	40	504	362	657	555	466	521	532	350	125	41	32	21	3 rd year
ไม่ทราบชั้น	113	-	-	-	-	4	7	15	15	14	12	12	25	4	1	1	2	Unknown

ตารางที่ 8 ประชากรอายุ 3 ปีขึ้นไป จำแนกตามระดับชั้นที่เรียนสำเร็จ กลุ่มอายุ เพศ และเขตการปกครอง (ต่อ)

Table 8 Population 3 years of age and over by educational attainment, age group, sex and area (Contd.)

พื้นที่เรียนสำเร็จ เพศ และเขตการปกครอง	รวม Total	กลุ่มอายุ Age group																Educational attainment, sex and area
		3 - 5	6 - 11	12 - 14	15 - 17	18 - 21	22 - 24	25 - 29	30 - 34	35 - 39	40 - 44	45 - 49	50 - 54	55 - 59	60 - 64	65 - 69	70 ขึ้นไป and over	
ระดับอุดมศึกษา (สามัญ)	45,436	-	-	-	31	6,664	7,083	9,366	6,944	4,152	3,112	2,864	2,461	1,470	696	340	254	Higher level (General)
อนุปริญญา	4,249	-	-	-	4	597	573	907	730	442	314	274	181	104	52	22	49	Diploma level
ปริญญาตรี	39,225	-	-	-	27	6,065	6,483	8,150	5,825	3,393	2,547	2,361	2,054	1,254	576	298	192	Graduate level
ปีที่ 1	3,470	-	-	-	16	2,916	286	114	69	31	11	13	6	3	4	-	-	1 st year
ปีที่ 2	4,315	-	-	-	6	2,158	1,114	343	246	127	90	77	71	47	16	8	12	2 nd year
ปีที่ 3	3,482	-	-	-	4	795	2,044	346	101	58	46	35	23	9	9	6	6	3 rd year
ปีที่ 4	27,454	-	-	-	1	182	2,930	7,207	5,336	3,133	2,361	2,211	1,929	1,178	538	280	169	4 th year
ปีที่ 5	239	-	-	-	-	1	79	71	36	19	10	6	6	5	2	1	1	5 th year
ปีที่ 6	65	-	-	-	-	5	5	20	9	3	9	6	5	2	1	-	1	6 th year
ไม่ทราบ	200	-	-	-	-	8	26	49	27	21	20	14	14	9	6	4	3	Unknown
ปริญญาตรี	27,757	-	-	-	1	188	3,013	7,298	5,381	3,155	2,379	2,222	1,940	1,185	541	281	171	Bachelor degree
สูงกว่าปริญญาตรี	208	-	-	-	-	-	10	65	39	33	17	12	13	8	8	3	3	Upper higher level
ปริญญาโท	1,583	-	-	-	-	2	17	229	319	253	215	199	186	94	44	14	11	Master degree
สูงกว่าปริญญาโท	30	-	-	-	-	-	-	1	6	5	5	2	6	-	5	-	-	Upper master degree
ปริญญาเอก	104	-	-	-	-	-	-	2	16	24	14	11	16	7	11	3	-	Doctorate degree
สูงกว่าปริญญาเอก/ แพทย์เฉพาะทาง	37	-	-	-	-	-	-	13	9	3	-	4	4	4	1	-	-	Upper doctorate degree/ Special doctor
ระดับอุดมศึกษา (อาชีวศึกษา)	9,166	-	-	-	11	1,178	984	1,763	1,572	991	776	893	463	226	132	81	96	Higher level (Vocational)
ต่ำกว่าอนุปริญญา	479	-	-	-	6	56	51	86	51	54	31	38	29	25	31	10	11	Lower diploma level
อนุปริญญา	8,687	-	-	-	4	1,122	933	1,677	1,521	936	745	856	435	200	102	71	85	Diploma level
การศึกษาทางศาสนา	7,434	-	-	254	730	1,026	527	564	584	587	592	584	446	374	353	237	578	Religious education
แผนกธรรม	155	-	-	-	1	6	7	8	16	17	16	10	12	5	16	13	29	Dharma
แผนกบาลี	22	-	-	-	1	2	-	-	-	4	-	1	3	-	2	1	8	Pali
ปอเนาะ	7,256	-	-	254	728	1,018	520	556	567	567	576	573	431	369	335	222	541	Pondok
การศึกษาอื่น ๆ	114	-	-	3	4	12	5	10	6	12	11	13	12	8	3	5	9	Others education
ไม่ทราบระดับการศึกษา	2,391	-	4	5	35	236	180	343	310	293	214	167	135	107	87	66	211	Unknown level of Ed.
ไม่ทราบ	12	-	1	-	-	-	1	-	1	1	-	-	1	1	2	-	3	Unknown

ตารางที่ 8 ประชากรอายุ 3 ปีขึ้นไป จำแนกตามระดับชั้นที่เรียนสำเร็จ กลุ่มอายุ เพศ และเขตการปกครอง (ต่อ)

Table 8 Population 3 years of age and over by educational attainment, age group, sex and area (Contd.)

พื้นที่เรียนสำเร็จ เพศ และเขตการปกครอง	รวม Total	กลุ่มอายุ Age group																Educational attainment, sex and area
		3 - 5	6 - 11	12 - 14	15 - 17	18 - 21	22 - 24	25 - 29	30 - 34	35 - 39	40 - 44	45 - 49	50 - 54	55 - 59	60 - 64	65 - 69	70 ขึ้นไป and over	
ชาย	283,642	16,630	35,313	20,323	18,603	23,943	15,730	23,225	20,615	19,787	18,792	17,323	13,220	11,328	8,841	6,394	13,573	Male
ไม่มีการศึกษา	35,110	12,652	1,006	32	93	274	179	403	308	233	121	1,587	2,069	2,562	2,926	2,715	7,950	No education
มีการศึกษา	248,524	3,978	34,306	20,291	18,510	23,669	15,551	22,822	20,306	19,554	18,670	15,736	11,150	8,766	5,915	3,678	5,622	Educational attainment
ชั้นที่เรียนสำเร็จ	12,257	3,978	8,115	5	8	10	9	15	23	21	32	38	4	-	-	-	-	Grade of school attainment
ก่อนประถมศึกษา																		Less than elementary level
ระดับประถมศึกษา	139,566	-	26,191	13,453	5,306	8,836	6,216	9,690	10,109	11,600	12,183	10,254	7,291	6,403	4,559	2,900	4,575	Elementary level
ประถมปีที่ 1	6,679	-	6,324	10	14	29	14	31	32	21	33	22	28	24	26	12	60	Pratom 1
ประถมปีที่ 2	8,270	-	6,155	27	52	90	81	149	138	181	179	205	173	185	173	157	325	Pratom 2
ประถมปีที่ 3	7,791	-	6,106	100	55	85	120	130	153	152	168	152	153	129	112	77	100	Pratom 3
ประถมปีที่ 4	31,183	-	5,374	551	148	256	189	398	698	1,156	2,202	3,355	3,842	4,020	3,146	2,193	3,656	Pratom 4
ประถมปีที่ 5	7,794	-	2,065	4,701	92	147	99	149	156	142	97	53	39	26	18	1	7	Pratom 5
ประถมปีที่ 6	77,744	-	166	8,064	4,944	8,227	5,712	8,830	8,917	9,937	9,489	6,458	3,047	2,009	1,077	454	414	Pratom 6
ไม่ทราบชั้น	105	-	-	1	1	3	1	3	16	11	15	8	8	11	8	6	12	Unknown
ระดับมัธยมศึกษา	67,755	-	-	6,662	12,674	11,285	6,053	8,134	5,888	5,085	4,180	3,327	2,033	1,112	594	348	380	Secondary education
มัธยมศึกษาตอนต้น	38,278	-	-	6,662	8,978	4,560	3,345	3,936	2,734	2,520	1,963	1,481	915	566	302	153	165	Lower secondary level
มัธยมศึกษาปีที่ 1	5,749	-	-	4,740	645	124	48	37	19	23	10	35	27	18	7	6	10	Matayom 1
มัธยมศึกษาปีที่ 2	6,196	-	-	1,719	3,469	411	155	160	82	61	47	30	14	13	11	7	17	Matayom 2
มัธยมศึกษาปีที่ 3	26,324	-	-	203	4,861	4,021	3,142	3,739	2,633	2,434	1,906	1,416	874	535	284	139	137	Matayom 3
ไม่ทราบชั้น	10	-	-	-	3	4	-	-	-	1	-	-	-	-	-	1	1	Unknown
มัธยมศึกษาตอนปลาย	29,476	-	-	-	3,696	6,725	2,708	4,198	3,155	2,566	2,217	1,846	1,118	545	292	195	215	Upper secondary level
สายสามัญ	25,889	-	-	-	3,420	6,114	2,400	3,683	2,730	2,225	1,885	1,479	870	457	256	172	196	General type
มัธยมศึกษาปีที่ 4	3,023	-	-	-	2,353	404	42	50	41	24	37	21	12	9	12	4	13	Matayom 4
มัธยมศึกษาปีที่ 5	3,277	-	-	-	928	1,922	60	69	30	26	32	60	61	30	22	16	21	Matayom 5
มัธยมศึกษาปีที่ 6	19,127	-	-	-	136	3,760	2,248	3,499	2,604	2,089	1,754	1,362	765	393	217	144	155	Matayom 6
ไม่ทราบชั้น	462	-	-	-	4	28	50	65	55	86	62	36	31	25	5	8	7	Unknown
สายอาชีวศึกษา	3,588	-	-	-	276	611	308	515	425	341	332	367	248	88	36	24	18	Cert. of vocational
ปีที่ 1	286	-	-	-	171	88	6	4	6	5	4	-	-	-	1	-	-	1 st year
ปีที่ 2	561	-	-	-	79	196	35	76	42	30	26	38	24	7	1	7	1	2 nd year
ปีที่ 3	2,667	-	-	-	26	327	263	422	371	296	294	321	205	78	33	17	16	3 rd year
ไม่ทราบชั้น	74	-	-	-	-	1	4	13	6	10	8	8	20	3	-	-	1	Unknown

ตารางที่ 8 ประชากรอายุ 3 ปีขึ้นไป จำแนกตามระดับชั้นที่เรียนสำเร็จ กลุ่มอายุ เพศ และเขตการปกครอง (ต่อ)

Table 8 Population 3 years of age and over by educational attainment, age group, sex and area (Contd.)

ระดับชั้นที่เรียนสำเร็จ เพศ และเขตการปกครอง	รวม Total	กลุ่มอายุ Age group																Educational attainment, sex and area
		3 - 5	6 - 11	12 - 14	15 - 17	18 - 21	22 - 24	25 - 29	30 - 34	35 - 39	40 - 44	45 - 49	50 - 54	55 - 59	60 - 64	65 - 69	70 ขึ้นไป and over	
ระดับอุดมศึกษา (สามัญ)	18,546	-	-	-	7	2,173	2,337	3,526	2,907	1,857	1,498	1,353	1,249	869	415	198	156	Higher level (General)
อนุปริญญา	1,863	-	-	-	2	211	197	417	332	206	151	122	97	64	27	11	25	Diploma level
ปริญญาตรี	15,718	-	-	-	5	1,960	2,137	3,011	2,434	1,509	1,206	1,099	998	723	342	173	123	Graduate level
ปีที่ 1	1,274	-	-	-	3	979	149	71	32	17	5	8	5	3	2	-	-	1 st year
ปีที่ 2	1,491	-	-	-	2	698	334	163	99	58	30	33	26	27	10	4	8	2 nd year
ปีที่ 3	1,375	-	-	-	-	224	790	188	63	34	26	21	12	6	5	3	4	3 rd year
ปีที่ 4	11,382	-	-	-	-	55	829	2,550	2,210	1,379	1,124	1,026	944	674	320	164	107	4 th year
ปีที่ 5	74	-	-	-	-	-	21	16	14	7	5	2	2	4	1	1	-	5 th year
ปีที่ 6	30	-	-	-	-	2	-	6	1	3	7	5	2	1	1	-	1	6 th year
ไม่ทราบ	92	-	-	-	-	3	14	16	14	10	10	5	6	7	3	1	3	Unknown
ปริญญาตรี	11,486	-	-	-	-	57	850	2,572	2,225	1,390	1,136	1,033	948	679	323	165	108	Bachelor degree
สูงกว่าปริญญาตรี	77	-	-	-	-	-	-	15	13	13	8	6	8	8	1	3	3	Upper higher level
ปริญญาโท	786	-	-	-	-	1	3	75	115	110	123	116	128	67	32	11	5	Master degree
สูงกว่าปริญญาโท	21	-	-	-	-	-	-	-	5	5	2	2	4	-	3	-	-	Upper master degree
ปริญญาเอก	62	-	-	-	-	-	-	1	6	11	9	8	12	6	8	1	-	Doctorate degree
สูงกว่าปริญญาเอก/ แพทย์เฉพาะทาง	19	-	-	-	-	-	-	7	2	3	-	1	3	1	1	-	-	Upper doctorate degree/ Special doctor
ระดับอุดมศึกษา (อาชีวศึกษา)	4,911	-	-	-	1	616	544	963	880	536	386	409	261	134	73	45	65	Higher level (Vocational)
ต่ำกว่าอนุปริญญา	239	-	-	-	-	22	20	42	23	31	19	16	16	17	17	6	9	Lower diploma level
อนุปริญญา	4,672	-	-	-	1	594	524	921	857	505	367	392	244	116	56	39	56	Diploma level
การศึกษาทางศาสนา	4,135	-	-	165	489	602	279	291	300	292	276	275	233	184	227	155	368	Religious education
แผนกธรรม	155	-	-	-	1	6	7	8	16	17	16	10	12	5	16	13	29	Dharma
แผนกบาลี	22	-	-	-	1	2	-	-	-	4	-	1	3	-	2	1	8	Pali
ปอเนาะ	3,957	-	-	165	487	593	272	283	284	271	260	264	218	179	209	140	331	Pondok
การศึกษาอื่น ๆ	47	-	-	3	4	5	5	5	3	5	2	5	4	1	1	2	2	Others education
ไม่ทราบระดับการศึกษา	1,307	-	-	2	21	144	108	198	195	158	113	76	75	64	44	30	77	Unknown level of Ed.
ไม่ทราบ	7	-	1	-	-	-	1	-	1	-	-	-	1	-	1	-	2	Unknown

ตารางที่ 8 ประชากรอายุ 3 ปีขึ้นไป จำแนกตามระดับชั้นที่เรียนสำเร็จ กลุ่มอายุ เพศ และเขตการปกครอง (ต่อ)

Table 8 Population 3 years of age and over by educational attainment, age group, sex and area (Contd.)

พื้นที่เรียนสำเร็จ เพศ และเขตการปกครอง	รวม Total	กลุ่มอายุ Age group																Educational attainment, sex and area
		3 - 5	6 - 11	12 - 14	15 - 17	18 - 21	22 - 24	25 - 29	30 - 34	35 - 39	40 - 44	45 - 49	50 - 54	55 - 59	60 - 64	65 - 69	70 ขึ้นไป and over	
หญิง	297,410	16,125	33,978	20,481	19,286	23,860	14,405	22,366	21,455	21,259	20,872	19,276	14,481	12,961	10,043	7,857	18,704	Female
ไม่มีการศึกษา	47,893	12,208	963	17	64	222	151	253	173	154	74	2,529	3,675	4,816	5,004	4,504	13,087	No education
มีการศึกษา	249,513	3,918	33,015	20,463	19,222	23,637	14,254	22,113	21,282	21,104	20,798	16,747	10,805	8,145	5,039	3,354	5,617	Educational attainment
ชั้นที่เรียนสำเร็จ	11,732	3,918	7,653	6	8	16	11	12	18	19	33	28	9	-	-	-	1	Grade of school attainment
ก่อนประถมศึกษา																		Less than elementary level
ระดับประถมศึกษา	131,326	-	25,359	12,094	2,288	4,417	3,674	7,624	10,475	12,829	14,463	11,772	7,766	6,572	4,194	2,860	4,939	Elementary level
ประถมปีที่ 1	6,448	-	6,055	3	9	18	12	14	24	28	36	33	31	28	31	32	93	Pratom 1
ประถมปีที่ 2	8,018	-	5,885	15	39	48	56	93	109	131	206	201	213	217	201	162	441	Pratom 2
ประถมปีที่ 3	7,245	-	5,751	86	47	47	43	97	120	127	151	164	164	150	106	69	122	Pratom 3
ประถมปีที่ 4	34,189	-	5,354	378	64	128	121	285	672	1,324	2,866	4,647	4,583	4,442	3,163	2,227	3,934	Pratom 4
ประถมปีที่ 5	7,092	-	2,157	4,262	31	60	33	65	85	110	116	82	34	25	13	12	6	Pratom 5
ประถมปีที่ 6	68,228	-	156	7,350	2,095	4,115	3,404	7,067	9,455	11,099	11,078	6,635	2,727	1,695	677	350	327	Pratom 6
ไม่ทราบชั้น	107	-	-	-	2	1	6	2	9	10	10	10	13	14	5	8	16	Unknown
ระดับมัธยมศึกษา	70,861	-	-	8,273	16,639	13,627	5,063	7,414	5,658	5,066	3,874	2,543	1,336	639	336	196	196	Secondary education
มัธยมศึกษาตอนต้น	38,151	-	-	8,273	10,565	3,314	2,307	3,441	2,888	2,767	1,976	1,267	624	350	190	88	99	Lower secondary level
มัธยมศึกษาปีที่ 1	6,526	-	-	5,716	548	64	22	21	15	17	25	36	28	13	13	3	4	Matayom 1
มัธยมศึกษาปีที่ 2	7,193	-	-	2,296	4,113	242	100	130	78	64	62	36	21	12	5	5	29	Matayom 2
มัธยมศึกษาปีที่ 3	24,416	-	-	260	5,904	3,006	2,183	3,287	2,793	2,684	1,889	1,194	575	325	171	80	66	Matayom 3
ไม่ทราบชั้น	16	-	-	1	-	2	1	3	1	1	-	1	-	1	1	-	1	Unknown
มัธยมศึกษาตอนปลาย	32,710	-	-	-	6,074	10,312	2,756	3,972	2,771	2,299	1,897	1,277	712	289	146	108	97	Upper secondary level
สายสามัญ	30,622	-	-	-	5,909	9,952	2,623	3,700	2,551	2,108	1,658	1,029	544	236	133	91	87	General type
มัธยมศึกษาปีที่ 4	4,851	-	-	-	4,034	508	58	62	45	31	25	32	23	9	13	3	9	Matayom 4
มัธยมศึกษาปีที่ 5	5,371	-	-	-	1,709	3,266	87	52	32	28	27	42	61	26	16	10	15	Matayom 5
มัธยมศึกษาปีที่ 6	20,006	-	-	-	165	6,157	2,446	3,510	2,407	1,961	1,560	932	438	191	101	77	60	Matayom 6
ไม่ทราบชั้น	394	-	-	-	1	22	32	76	67	88	46	24	21	10	3	2	2	Unknown
สายอาชีวศึกษา	2,088	-	-	-	165	360	132	272	219	192	239	247	168	53	13	18	10	Cert. of vocational
ปีที่ 1	189	-	-	-	112	62	9	3	2	-	-	1	-	-	-	-	-	1 st year
ปีที่ 2	322	-	-	-	39	118	21	32	24	18	8	31	18	5	4	1	4	2 nd year
ปีที่ 3	1,538	-	-	-	14	177	99	235	184	170	228	211	145	47	8	15	5	3 rd year
ไม่ทราบชั้น	39	-	-	-	-	2	4	1	9	4	4	5	5	1	1	1	1	Unknown

ตารางที่ 8 ประชากรอายุ 3 ปีขึ้นไป จำแนกตามระดับชั้นที่เรียนสำเร็จ กลุ่มอายุ เพศ และเขตการปกครอง (ต่อ)

Table 8 Population 3 years of age and over by educational attainment, age group, sex and area (Contd.)

ระดับชั้นที่เรียนสำเร็จ เพศ และเขตการปกครอง	รวม Total	กลุ่มอายุ Age group																Educational attainment, sex and area
		3 - 5	6 - 11	12 - 14	15 - 17	18 - 21	22 - 24	25 - 29	30 - 34	35 - 39	40 - 44	45 - 49	50 - 54	55 - 59	60 - 64	65 - 69	70 ขึ้นไป and over	
ระดับอุดมศึกษา (สามัญ)	26,890	-	-	-	24	4,492	4,746	5,840	4,036	2,295	1,613	1,510	1,211	601	280	141	99	Higher level (General)
อนุปริญญา	2,387	-	-	-	1	386	376	490	398	237	164	152	84	39	24	11	24	Diploma level
ปริญญาตรี	23,507	-	-	-	22	4,104	4,346	5,139	3,391	1,884	1,341	1,262	1,057	532	234	126	69	Graduate level
ปีที่ 1	2,196	-	-	-	14	1,938	137	43	37	14	6	5	1	-	1	-	-	1 st year
ปีที่ 2	2,824	-	-	-	4	1,460	780	180	147	69	60	45	45	20	7	4	5	2 nd year
ปีที่ 3	2,107	-	-	-	4	571	1,254	157	38	24	21	15	11	4	4	3	1	3 rd year
ปีที่ 4	16,072	-	-	-	1	127	2,100	4,657	3,126	1,754	1,237	1,185	986	504	218	115	62	4 th year
ปีที่ 5	164	-	-	-	-	1	58	55	22	12	5	3	4	1	1	-	1	5 th year
ปีที่ 6	35	-	-	-	-	2	5	14	8	-	1	1	2	1	-	-	-	6 th year
ไม่ทราบ	109	-	-	-	-	5	12	32	13	11	11	9	8	1	4	2	-	Unknown
ปริญญาตรี	16,271	-	-	-	1	131	2,163	4,726	3,156	1,765	1,244	1,189	992	507	219	115	63	Bachelor degree
สูงกว่าปริญญาตรี	130	-	-	-	-	-	10	50	25	20	9	6	5	-	6	-	-	Upper higher level
ปริญญาโท	798	-	-	-	-	1	14	155	204	143	92	84	58	27	12	3	6	Master degree
สูงกว่าปริญญาโท	9	-	-	-	-	-	-	1	1	-	3	-	2	-	1	-	-	Upper master degree
ปริญญาเอก	42	-	-	-	-	-	-	1	10	12	5	4	4	1	3	2	-	Doctorate degree
สูงกว่าปริญญาเอก/ แพทย์เฉพาะทาง	18	-	-	-	-	-	-	6	7	-	-	2	1	2	-	-	-	Upper doctorate degree/ Special doctor
ระดับอุดมศึกษา (อาชีวศึกษา)	4,255	-	-	-	10	563	440	800	692	455	390	485	203	92	59	36	31	Higher level (Vocational)
ต่ำกว่าอนุปริญญา	239	-	-	-	6	34	30	44	28	24	12	21	12	8	14	4	2	Lower diploma level
อนุปริญญา	4,016	-	-	-	3	529	410	756	664	431	378	463	190	84	46	32	28	Diploma level
การศึกษาทางศาสนา	3,299	-	-	89	240	424	248	273	284	296	316	308	213	190	126	82	210	Religious education
แผนกธรรม	-	-	-	-	-	-	-	-	-	-	-	-	-	-	-	-	-	Dharma
แผนกบาลี	-	-	-	-	-	-	-	-	-	-	-	-	-	-	-	-	-	Pali
ปอเนาะ	3,299	-	-	89	240	424	248	273	284	296	316	308	213	190	126	82	210	Pondok
การศึกษาอื่น ๆ	66	-	-	-	-	7	-	5	4	7	9	9	8	7	1	2	7	Others education
ไม่ทราบระดับการศึกษา	1,084	-	4	2	14	91	72	145	114	135	101	91	59	43	42	36	134	Unknown level of Ed.
ไม่ทราบ	4	-	-	-	-	-	-	-	-	1	-	-	-	1	1	-	1	Unknown

ตารางที่ 8 ประชากรอายุ 3 ปีขึ้นไป จำแนกตามระดับชั้นที่เรียนสำเร็จ กลุ่มอายุ เพศ และเขตการปกครอง (ต่อ)

Table 8 Population 3 years of age and over by educational attainment, age group, sex and area (Contd.)

พื้นที่เรียนสำเร็จ เพศ และเขตการปกครอง	รวม Total	กลุ่มอายุ Age group																Educational attainment, sex and area
		3 - 5	6 - 11	12 - 14	15 - 17	18 - 21	22 - 24	25 - 29	30 - 34	35 - 39	40 - 44	45 - 49	50 - 54	55 - 59	60 - 64	65 - 69	70 ขึ้นไป and over	
ในเขตเทศบาล	100,113	5,139	10,439	5,975	5,836	7,095	5,781	9,107	8,321	7,849	7,236	6,958	5,850	4,533	3,309	2,205	4,479	Municipal area
ไม่มีการศึกษา	10,438	3,728	218	9	21	154	98	187	155	98	60	421	699	825	808	708	2,251	No education
มีการศึกษา	89,672	1,411	10,221	5,966	5,815	6,940	5,683	8,919	8,166	7,750	7,176	6,537	5,150	3,709	2,502	1,498	2,228	Educational attainment
ชั้นที่เรียนสำเร็จ	3,842	1,411	2,363	1	3	2	3	10	11	9	7	18	2	-	-	-	1	Grade of school attainment
ก่อนประถมศึกษา																		Less than elementary level
ระดับประถมศึกษา	39,815	-	7,858	3,474	814	1,599	1,351	2,366	2,795	3,419	3,546	3,258	2,601	2,276	1,682	1,044	1,733	Elementary level
ประถมปีที่ 1	2,164	-	1,922	1	12	15	6	11	18	11	28	10	18	22	16	13	60	Pratom 1
ประถมปีที่ 2	2,722	-	1,770	8	28	23	30	58	70	75	96	85	102	68	86	50	174	Pratom 2
ประถมปีที่ 3	2,488	-	1,704	24	21	34	53	45	52	67	71	83	98	69	49	46	72	Pratom 3
ประถมปีที่ 4	11,412	-	1,639	118	33	69	60	128	217	406	796	1,460	1,585	1,547	1,238	812	1,306	Pratom 4
ประถมปีที่ 5	2,390	-	774	1,123	35	51	38	56	62	66	59	51	33	20	12	4	5	Pratom 5
ประถมปีที่ 6	18,620	-	49	2,200	684	1,405	1,163	2,067	2,373	2,790	2,494	1,569	765	549	279	117	115	Pratom 6
ไม่ทราบชั้น	19	-	-	-	2	1	-	-	3	4	2	-	-	1	2	1	1	Unknown
ระดับมัธยมศึกษา	28,086	-	-	2,472	4,946	3,768	2,362	3,228	2,458	2,359	2,074	1,655	1,274	633	374	247	237	Secondary education
มัธยมศึกษาตอนต้น	14,725	-	-	2,472	3,102	1,398	1,258	1,451	1,128	1,156	901	635	526	319	192	103	83	Lower secondary level
มัธยมศึกษาปีที่ 1	1,969	-	-	1,602	168	47	22	17	13	18	16	20	21	11	8	4	3	Matayom 1
มัธยมศึกษาปีที่ 2	2,414	-	-	808	1,085	150	74	92	53	44	35	27	14	13	6	3	10	Matayom 2
มัธยมศึกษาปีที่ 3	10,333	-	-	62	1,849	1,199	1,162	1,343	1,062	1,092	851	586	490	296	177	95	67	Matayom 3
ไม่ทราบชั้น	9	-	-	-	-	2	-	-	-	1	-	1	-	-	1	-	2	Unknown
มัธยมศึกษาตอนปลาย	13,360	-	-	-	1,844	2,369	1,104	1,777	1,329	1,202	1,173	1,020	748	313	181	145	155	Upper secondary level
สายสามัญ	11,344	-	-	-	1,707	2,091	942	1,523	1,135	1,025	951	766	549	242	154	123	134	General type
มัธยมศึกษาปีที่ 4	1,456	-	-	-	1,169	125	19	28	20	16	14	19	19	6	9	3	10	Matayom 4
มัธยมศึกษาปีที่ 5	1,598	-	-	-	489	806	27	26	18	22	21	42	70	27	23	13	13	Matayom 5
มัธยมศึกษาปีที่ 6	8,195	-	-	-	49	1,157	889	1,455	1,086	964	908	699	454	203	121	104	107	Matayom 6
ไม่ทราบชั้น	95	-	-	-	-	3	8	14	10	22	8	7	6	7	2	4	5	Unknown
สายอาชีวศึกษา	2,016	-	-	-	137	278	161	253	195	177	222	253	199	71	27	21	20	Cert. of vocational
ปีที่ 1	153	-	-	-	88	44	9	2	6	2	1	1	-	-	-	-	-	1 st year
ปีที่ 2	298	-	-	-	34	89	11	35	23	19	20	31	17	7	3	5	5	2 nd year
ปีที่ 3	1,540	-	-	-	15	146	141	215	163	152	195	219	177	63	24	17	14	3 rd year
ไม่ทราบชั้น	25	-	-	-	-	-	1	1	2	5	6	2	5	1	-	-	1	Unknown

ตารางที่ 8 ประชากรอายุ 3 ปีขึ้นไป จำแนกตามระดับชั้นที่เรียนสำเร็จ กลุ่มอายุ เพศ และเขตการปกครอง (ต่อ)

Table 8 Population 3 years of age and over by educational attainment, age group, sex and area (Contd.)

ระดับชั้นที่เรียนสำเร็จ เพศ และเขตการปกครอง	รวม Total	กลุ่มอายุ Age group																Educational attainment, sex and area
		3 - 5	6 - 11	12 - 14	15 - 17	18 - 21	22 - 24	25 - 29	30 - 34	35 - 39	40 - 44	45 - 49	50 - 54	55 - 59	60 - 64	65 - 69	70 ขึ้นไป and over	
ระดับอุดมศึกษา (สามัญ)	13,498	-	-	-	8	1,118	1,579	2,602	2,255	1,447	1,162	1,115	991	650	313	142	119	Higher level (General)
อนุปริญญา	1,093	-	-	-	1	94	132	202	178	107	94	98	73	52	30	10	20	Diploma level
ปริญญาตรี	11,569	-	-	-	7	1,022	1,434	2,311	1,907	1,217	945	908	812	543	251	120	93	Graduate level
ปีที่ 1	569	-	-	-	6	439	62	21	20	9	3	2	2	2	3	-	-	1 st year
ปีที่ 2	763	-	-	-	1	347	131	55	70	26	39	22	31	18	10	5	8	2 nd year
ปีที่ 3	745	-	-	-	-	186	416	76	25	12	11	13	3	2	1	1	-	3 rd year
ปีที่ 4	9,370	-	-	-	-	46	809	2,128	1,776	1,159	884	865	764	513	231	111	84	4 th year
ปีที่ 5	49	-	-	-	-	-	9	15	8	5	4	-	3	3	1	1	-	5 th year
ปีที่ 6	22	-	-	-	-	1	2	8	2	-	1	3	1	1	-	-	1	6 th year
ไม่ทราบ	51	-	-	-	-	2	4	7	6	6	4	3	7	6	4	2	-	Unknown
ปริญญาตรี	9,441	-	-	-	-	48	821	2,151	1,786	1,163	889	869	768	517	233	112	85	Bachelor degree
สูงกว่าปริญญาตรี	72	-	-	-	-	-	5	13	12	12	7	6	6	5	6	-	1	Upper higher level
ปริญญาโท	715	-	-	-	-	2	8	74	148	104	111	99	87	45	21	10	5	Master degree
สูงกว่าปริญญาโท	13	-	-	-	-	-	-	-	1	3	3	2	4	-	-	-	-	Upper master degree
ปริญญาเอก	25	-	-	-	-	-	-	-	4	5	1	1	7	2	4	1	-	Doctorate degree
สูงกว่าปริญญาเอก/ แพทย์เฉพาะทาง	11	-	-	-	-	-	-	2	3	-	-	-	2	2	1	-	-	Upper doctorate degree/ Special doctor
ระดับอุดมศึกษา (อาชีวศึกษา)	3,449	-	-	-	3	369	341	601	552	429	306	399	208	97	82	26	36	Higher level (Vocational)
ต่ำกว่าอนุปริญญา	107	-	-	-	1	11	11	12	5	10	4	16	9	5	15	3	6	Lower diploma level
อนุปริญญา	3,342	-	-	-	2	358	330	589	547	419	302	383	199	92	67	23	30	Diploma level
การศึกษาทางศาสนา	323	-	-	15	33	48	20	34	24	29	23	18	12	10	12	15	31	Religious education
แผนกธรรม	32	-	-	-	-	-	1	1	3	3	3	1	1	2	2	2	12	Dharma
แผนกบาลี	3	-	-	-	-	-	-	-	-	-	-	-	-	-	-	-	3	Pali
ปอเนาะ	288	-	-	15	33	48	19	32	21	25	20	17	11	7	10	13	16	Pondok
การศึกษาอื่น ๆ	27	-	-	1	-	1	-	2	2	4	5	4	3	1	-	1	1	Others education
ไม่ทราบระดับการศึกษา	632	-	1	2	8	35	28	76	70	56	52	71	60	43	39	22	70	Unknown level of Ed.
ไม่ทราบ	2	-	-	-	-	-	-	-	-	1	-	-	1	-	-	-	-	Unknown

ตารางที่ 8 ประชากรอายุ 3 ปีขึ้นไป จำแนกตามระดับชั้นที่เรียนสำเร็จ กลุ่มอายุ เพศ และเขตการปกครอง (ต่อ)

Table 8 Population 3 years of age and over by educational attainment, age group, sex and area (Contd.)

พื้นที่เรียนสำเร็จ เพศ และเขตการปกครอง	รวม Total	กลุ่มอายุ Age group																Educational attainment, sex and area
		3 - 5	6 - 11	12 - 14	15 - 17	18 - 21	22 - 24	25 - 29	30 - 34	35 - 39	40 - 44	45 - 49	50 - 54	55 - 59	60 - 64	65 - 69	70 ขึ้นไป and over	
ชาย	49,021	2,564	5,285	2,922	2,809	3,695	3,307	4,731	4,092	3,751	3,305	3,265	2,766	2,135	1,552	991	1,852	Male
ไม่มีการศึกษา	4,499	1,835	127	7	12	107	67	112	102	58	32	176	263	275	279	253	795	No education
มีการศึกษา	44,520	729	5,157	2,915	2,797	3,588	3,240	4,619	3,990	3,693	3,273	3,089	2,502	1,860	1,274	738	1,057	Educational attainment
ชั้นที่เรียนสำเร็จ	1,971	729	1,204	1	1	1	2	4	4	5	6	13	1	-	-	-	-	Grade of school attainment
ก่อนประถมศึกษา																		Less than elementary level
ระดับประถมศึกษา	20,268	-	3,953	1,859	587	1,099	954	1,413	1,425	1,688	1,556	1,467	1,161	1,036	813	493	765	Elementary level
ประถมปีที่ 1	1,085	-	977	-	7	13	4	10	10	4	9	4	4	9	10	1	25	Pratom 1
ประถมปีที่ 2	1,310	-	836	1	16	16	19	35	36	47	46	49	53	25	29	28	74	Pratom 2
ประถมปีที่ 3	1,325	-	911	13	13	22	39	24	26	36	42	42	46	32	28	23	29	Pratom 3
ประถมปีที่ 4	5,227	-	813	71	28	51	43	79	116	199	330	614	653	690	584	378	578	Pratom 4
ประถมปีที่ 5	1,260	-	396	594	23	29	29	37	42	33	24	18	14	10	9	-	2	Pratom 5
ประถมปีที่ 6	10,055	-	21	1,179	501	968	821	1,228	1,193	1,366	1,106	740	391	269	153	62	56	Pratom 6
ไม่ทราบชั้น	7	-	-	-	-	1	-	-	1	3	-	-	-	-	1	-	-	Unknown
ระดับมัธยมศึกษา	14,495	-	-	1,039	2,175	1,954	1,519	1,840	1,310	1,127	994	906	726	384	223	135	163	Secondary education
มัธยมศึกษาตอนต้น	7,566	-	-	1,039	1,452	882	875	814	552	520	401	313	302	193	118	55	51	Lower secondary level
มัธยมศึกษาปีที่ 1	898	-	-	699	86	30	17	11	6	10	6	12	8	6	2	2	3	Matayom 1
มัธยมศึกษาปีที่ 2	1,100	-	-	313	497	107	49	52	21	19	11	13	1	8	2	3	2	Matayom 2
มัธยมศึกษาปีที่ 3	5,565	-	-	27	869	745	809	751	526	489	383	287	293	179	114	50	45	Matayom 3
ไม่ทราบชั้น	2	-	-	-	-	-	-	-	-	1	-	-	-	-	-	-	1	Unknown
มัธยมศึกษาตอนปลาย	6,928	-	-	-	723	1,072	644	1,026	757	607	593	593	424	191	104	80	112	Upper secondary level
สายสามัญ	5,658	-	-	-	636	887	533	855	628	503	461	447	310	146	84	68	100	General type
มัธยมศึกษาปีที่ 4	559	-	-	-	423	64	6	13	8	5	9	9	9	4	1	-	7	Matayom 4
มัธยมศึกษาปีที่ 5	662	-	-	-	191	317	14	13	8	12	12	25	27	15	10	8	10	Matayom 5
มัธยมศึกษาปีที่ 6	4,385	-	-	-	23	505	507	821	607	472	437	411	272	123	72	58	79	Matayom 6
ไม่ทราบชั้น	52	-	-	-	-	1	6	8	5	13	4	1	2	4	1	3	4	Unknown
สายอาชีวศึกษา	1,270	-	-	-	87	186	112	171	129	104	132	146	114	46	21	12	11	Cert. of vocational
ปีที่ 1	89	-	-	-	55	23	2	1	5	2	1	-	-	-	-	-	-	1 st year
ปีที่ 2	177	-	-	-	22	53	5	26	14	8	15	16	11	3	1	3	1	2 nd year
ปีที่ 3	984	-	-	-	10	109	105	143	109	91	111	128	100	41	20	8	9	3 rd year
ไม่ทราบชั้น	19	-	-	-	-	-	-	1	1	4	4	2	4	1	-	-	1	Unknown

ตารางที่ 8 ประชากรอายุ 3 ปีขึ้นไป จำแนกตามระดับชั้นที่เรียนสำเร็จ กลุ่มอายุ เพศ และเขตการปกครอง (ต่อ)

Table 8 Population 3 years of age and over by educational attainment, age group, sex and area (Contd.)

ระดับชั้นที่เรียนสำเร็จ เพศ และเขตการปกครอง	รวม Total	กลุ่มอายุ Age group																Educational attainment, sex and area
		3 - 5	6 - 11	12 - 14	15 - 17	18 - 21	22 - 24	25 - 29	30 - 34	35 - 39	40 - 44	45 - 49	50 - 54	55 - 59	60 - 64	65 - 69	70 ขึ้นไป and over	
ระดับอุดมศึกษา (สามัญ)	5,438	-	-	-	2	309	530	976	886	598	524	485	456	361	163	81	67	Higher level (General)
อนุปริญญา	469	-	-	-	1	34	47	88	69	50	44	36	36	32	16	7	8	Diploma level
ปริญญาตรี	4,604	-	-	-	1	274	483	867	766	504	421	389	350	296	130	65	56	Graduate level
ปีที่ 1	194	-	-	-	1	126	33	14	8	4	1	1	2	2	1	-	-	1 st year
ปีที่ 2	253	-	-	-	-	81	51	29	30	10	13	9	11	9	4	1	6	2 nd year
ปีที่ 3	279	-	-	-	-	52	154	37	15	5	3	7	3	-	1	1	-	3 rd year
ปีที่ 4	3,836	-	-	-	-	15	239	779	709	483	403	368	329	278	121	60	49	4 th year
ปีที่ 5	15	-	-	-	-	-	3	4	-	1	-	-	1	3	1	1	-	5 th year
ปีที่ 6	8	-	-	-	-	-	-	2	-	-	1	2	1	-	-	-	1	6 th year
ไม่ทราบ	19	-	-	-	-	-	2	1	4	1	-	1	3	4	1	1	-	Unknown
ปริญญาตรี	3,859	-	-	-	-	15	242	785	709	484	404	371	331	281	123	62	50	Bachelor degree
สูงกว่าปริญญาตรี	21	-	-	-	-	-	-	1	3	5	2	2	2	5	-	-	1	Upper higher level
ปริญญาโท	318	-	-	-	-	1	-	19	46	36	54	55	58	25	13	9	1	Master degree
สูงกว่าปริญญาโท	7	-	-	-	-	-	-	-	-	3	1	2	2	-	-	-	-	Upper master degree
ปริญญาเอก	14	-	-	-	-	-	-	-	1	-	1	1	6	2	3	-	-	Doctorate degree
สูงกว่าปริญญาเอก/ แพทย์เฉพาะทาง	6	-	-	-	-	-	-	-	1	-	-	-	2	1	1	-	-	Upper doctorate degree/ Special doctor
ระดับอุดมศึกษา (อาชีวศึกษา)	1,827	-	-	-	-	179	209	327	311	233	152	173	116	54	47	10	15	Higher level (Vocational)
ต่ำกว่าอนุปริญญา	53	-	-	-	-	4	9	4	2	5	3	4	7	4	9	-	4	Lower diploma level
อนุปริญญา	1,774	-	-	-	-	175	201	323	310	228	149	169	109	51	38	10	11	Diploma level
การศึกษาทางศาสนา	201	-	-	15	27	23	9	17	13	12	14	12	9	3	10	9	28	Religious education
แผนกธรรม	32	-	-	-	-	-	1	1	3	3	3	1	1	2	2	2	12	Dharma
แผนกบาลี	3	-	-	-	-	-	-	-	-	-	-	-	-	-	-	-	3	Pali
ปอเนาะ	166	-	-	15	27	23	8	16	10	8	12	10	8	1	8	7	13	Pondok
การศึกษาอื่น ๆ	10	-	-	1	-	1	-	2	-	1	-	1	-	-	-	1	1	Others education
ไม่ทราบระดับการศึกษา	311	-	-	-	4	21	17	40	41	29	26	33	33	21	17	10	18	Unknown level of Ed.
ไม่ทราบ	1	-	-	-	-	-	-	-	-	-	-	-	1	-	-	-	-	Unknown

ตารางที่ 8 ประชากรอายุ 3 ปีขึ้นไป จำแนกตามระดับชั้นที่เรียนสำเร็จ กลุ่มอายุ เพศ และเขตการปกครอง (ต่อ)

Table 8 Population 3 years of age and over by educational attainment, age group, sex and area (Contd.)

พื้นที่เรียนสำเร็จ เพศ และเขตการปกครอง	รวม Total	กลุ่มอายุ Age group																Educational attainment, sex and area
		3 - 5	6 - 11	12 - 14	15 - 17	18 - 21	22 - 24	25 - 29	30 - 34	35 - 39	40 - 44	45 - 49	50 - 54	55 - 59	60 - 64	65 - 69	70 ขึ้นไป and over	
หญิง	51,092	2,575	5,154	3,053	3,028	3,400	2,474	4,376	4,229	4,098	3,931	3,693	3,084	2,398	1,757	1,214	2,628	Female
ไม่มีการศึกษา	5,939	1,893	90	2	9	48	31	75	54	40	28	245	436	550	529	455	1,456	No education
มีการศึกษา	45,151	683	5,064	3,051	3,019	3,352	2,443	4,301	4,176	4,057	3,903	3,448	2,648	1,849	1,228	760	1,171	Educational attainment
ชั้นที่เรียนสำเร็จ	1,870	683	1,159	-	1	1	1	7	7	4	1	5	1	-	-	-	1	Grade of school attainment
ก่อนประถมศึกษา																		Less than elementary level
ระดับประถมศึกษา	19,547	-	3,905	1,616	228	500	397	953	1,370	1,731	1,990	1,791	1,440	1,240	869	552	968	Elementary level
ประถมปีที่ 1	1,079	-	945	1	5	3	3	1	8	8	19	6	14	12	6	12	35	Pratom 1
ประถมปีที่ 2	1,412	-	934	6	12	7	12	23	33	27	50	36	50	43	57	23	100	Pratom 2
ประถมปีที่ 3	1,163	-	793	11	9	12	14	21	27	31	29	40	52	37	21	23	42	Pratom 3
ประถมปีที่ 4	6,185	-	826	47	5	19	17	49	100	207	466	846	932	856	655	433	728	Pratom 4
ประถมปีที่ 5	1,129	-	378	529	12	22	9	19	20	33	35	34	19	10	3	4	3	Pratom 5
ประถมปีที่ 6	8,565	-	28	1,021	183	437	342	839	1,180	1,424	1,388	829	374	280	126	55	59	Pratom 6
ไม่ทราบชั้น	13	-	-	-	2	-	-	-	1	1	2	-	-	1	1	1	1	Unknown
ระดับมัธยมศึกษา	13,591	-	-	1,433	2,771	1,814	843	1,388	1,148	1,232	1,081	749	547	249	151	112	74	Secondary education
มัธยมศึกษาตอนต้น	7,159	-	-	1,433	1,650	517	384	638	576	636	500	322	223	127	74	47	31	Lower secondary level
มัธยมศึกษาปีที่ 1	1,071	-	-	903	83	17	5	6	8	8	10	8	13	5	6	2	-	Matayom 1
มัธยมศึกษาปีที่ 2	1,314	-	-	495	587	43	26	40	32	25	23	14	13	5	3	-	7	Matayom 2
มัธยมศึกษาปีที่ 3	4,768	-	-	36	980	455	353	591	536	603	467	299	197	117	64	46	23	Matayom 3
ไม่ทราบชั้น	6	-	-	-	-	2	-	-	-	-	-	1	-	-	1	-	1	Unknown
มัธยมศึกษาตอนปลาย	6,432	-	-	-	1,121	1,297	459	750	572	595	580	427	324	122	77	65	43	Upper secondary level
สายสามัญ	5,686	-	-	-	1,070	1,204	410	668	506	523	490	320	239	97	71	55	34	General type
มัธยมศึกษาปีที่ 4	897	-	-	-	745	61	13	15	12	11	5	9	9	2	8	3	3	Matayom 4
มัธยมศึกษาปีที่ 5	936	-	-	-	298	489	12	13	11	10	10	17	43	12	13	5	3	Matayom 5
มัธยมศึกษาปีที่ 6	3,810	-	-	-	27	652	382	635	479	492	471	287	182	80	49	47	27	Matayom 6
ไม่ทราบชั้น	44	-	-	-	-	2	2	6	4	9	4	6	4	3	1	1	1	Unknown
สายอาชีวศึกษา	746	-	-	-	50	93	50	82	66	73	90	107	85	25	6	10	9	Cert. of vocational
ปีที่ 1	63	-	-	-	33	20	6	1	1	-	-	1	-	-	-	-	-	1 st year
ปีที่ 2	121	-	-	-	12	36	6	9	9	11	5	15	6	4	2	1	4	2 nd year
ปีที่ 3	556	-	-	-	4	37	36	72	54	61	83	91	78	21	4	8	5	3 rd year
ไม่ทราบชั้น	6	-	-	-	-	-	1	-	1	1	1	-	1	-	-	-	-	Unknown

ตารางที่ 8 ประชากรอายุ 3 ปีขึ้นไป จำแนกตามระดับชั้นที่เรียนสำเร็จ กลุ่มอายุ เพศ และเขตการปกครอง (ต่อ)

Table 8 Population 3 years of age and over by educational attainment, age group, sex and area (Contd.)

พื้นที่เรียนสำเร็จ เพศ และเขตการปกครอง	รวม Total	กลุ่มอายุ Age group																Educational attainment, sex and area
		3 - 5	6 - 11	12 - 14	15 - 17	18 - 21	22 - 24	25 - 29	30 - 34	35 - 39	40 - 44	45 - 49	50 - 54	55 - 59	60 - 64	65 - 69	70 ขึ้นไป and over	
นอกเขตเทศบาล	480,940	27,617	58,853	34,829	32,053	40,708	24,355	36,484	33,749	33,197	32,427	29,641	21,851	19,756	15,575	12,046	27,798	Non-municipal area
ไม่มีการศึกษา	72,565	21,132	1,752	40	137	342	232	469	326	290	135	3,694	5,046	6,553	7,122	6,511	18,785	No education
มีการศึกษา	408,365	6,485	57,100	34,789	31,916	40,366	24,122	36,016	33,422	32,907	32,293	25,946	16,805	13,202	8,451	5,535	9,010	Educational attainment
ชั้นที่เรียนสำเร็จ	20,148	6,485	13,405	10	13	24	17	17	30	31	57	49	11	-	-	-	-	Grade of school attainment
ก่อนประถมศึกษา																		Less than elementary level
ระดับประถมศึกษา	231,077	-	43,693	22,072	6,779	11,654	8,539	14,949	17,790	21,011	23,101	18,768	12,455	10,699	7,070	4,716	7,781	Elementary level
ประถมปีที่ 1	10,963	-	10,457	12	11	32	20	34	39	37	41	44	41	30	40	31	93	Pratom 1
ประถมปีที่ 2	13,565	-	10,271	34	63	115	107	185	177	238	288	321	284	334	288	269	592	Pratom 2
ประถมปีที่ 3	12,548	-	10,153	161	81	97	110	182	220	212	249	234	220	210	168	100	150	Pratom 3
ประถมปีที่ 4	53,960	-	9,090	811	179	314	250	555	1,153	2,074	4,273	6,542	6,840	6,915	5,071	3,608	6,284	Pratom 4
ประถมปีที่ 5	12,496	-	3,448	7,839	88	156	94	158	179	187	154	84	40	31	19	9	9	Pratom 5
ประถมปีที่ 6	127,352	-	273	13,213	6,355	10,936	7,952	13,829	15,999	18,246	18,073	11,524	5,009	3,155	1,474	686	627	Pratom 6
ไม่ทราบชั้น	193	-	-	1	1	3	7	5	23	17	23	18	21	24	11	13	27	Unknown
ระดับมัธยมศึกษา	110,530	-	-	12,464	24,367	21,144	8,754	12,319	9,089	7,793	5,979	4,216	2,095	1,118	556	298	339	Secondary education
มัธยมศึกษาตอนต้น	61,704	-	-	12,464	16,441	6,475	4,394	5,925	4,493	4,130	3,038	2,113	1,013	597	300	139	181	Lower secondary level
มัธยมศึกษาปีที่ 1	10,306	-	-	8,854	1,025	142	48	42	20	22	20	51	34	20	12	5	11	Matayom 1
มัธยมศึกษาปีที่ 2	10,974	-	-	3,207	6,497	503	181	198	107	81	75	39	21	12	10	9	35	Matayom 2
มัธยมศึกษาปีที่ 3	40,406	-	-	401	8,916	5,827	4,164	5,682	4,364	4,026	2,944	2,023	958	564	278	124	135	Matayom 3
ไม่ทราบชั้น	17	-	-	1	3	4	1	3	1	1	-	-	-	1	-	1	-	Unknown
มัธยมศึกษาตอนปลาย	48,826	-	-	-	7,926	14,668	4,360	6,394	4,596	3,663	2,941	2,103	1,082	521	256	159	157	Upper secondary level
สายสามัญ	45,166	-	-	-	7,622	13,975	4,081	5,860	4,146	3,307	2,592	1,742	865	452	235	139	149	General type
มัธยมศึกษาปีที่ 4	6,418	-	-	-	5,218	787	82	84	65	39	48	34	17	13	16	4	12	Matayom 4
มัธยมศึกษาปีที่ 5	7,050	-	-	-	2,148	4,381	120	95	43	31	38	59	52	29	16	13	24	Matayom 5
มัธยมศึกษาปีที่ 6	30,937	-	-	-	251	8,760	3,805	5,554	3,925	3,086	2,406	1,595	750	382	198	116	109	Matayom 6
ไม่ทราบชั้น	760	-	-	-	5	47	74	127	112	152	100	53	46	28	6	6	4	Unknown
สายอาชีวศึกษา	3,660	-	-	-	304	693	279	534	450	356	349	361	217	69	21	20	8	Cert. of vocational
ปีที่ 1	323	-	-	-	195	106	6	5	2	4	3	-	-	-	1	-	-	1 st year
ปีที่ 2	585	-	-	-	84	225	46	73	44	29	13	38	24	5	1	4	-	2 nd year
ปีที่ 3	2,665	-	-	-	25	358	221	442	391	314	327	313	173	62	17	15	7	3 rd year
ไม่ทราบชั้น	88	-	-	-	-	4	6	14	13	9	6	10	20	3	1	1	1	Unknown

ตารางที่ 8 ประชากรอายุ 3 ปีขึ้นไป จำแนกตามระดับชั้นที่เรียนสำเร็จ กลุ่มอายุ เพศ และเขตการปกครอง (ต่อ)

Table 8 Population 3 years of age and over by educational attainment, age group, sex and area (Contd.)

ระดับชั้นที่เรียนสำเร็จ เพศ และเขตการปกครอง	รวม Total	กลุ่มอายุ Age group																Educational attainment, sex and area
		3 - 5	6 - 11	12 - 14	15 - 17	18 - 21	22 - 24	25 - 29	30 - 34	35 - 39	40 - 44	45 - 49	50 - 54	55 - 59	60 - 64	65 - 69	70 ขึ้นไป and over	
ระดับอุดมศึกษา (สามัญ)	31,938	-	-	-	23	5,546	5,504	6,764	4,689	2,705	1,950	1,749	1,470	821	383	198	135	Higher level (General)
อนุปริญญา	3,156	-	-	-	2	503	442	705	552	335	220	176	108	51	21	12	29	Diploma level
ปริญญาตรี	27,656	-	-	-	20	5,043	5,049	5,839	3,918	2,176	1,602	1,453	1,243	711	326	178	99	Graduate level
ปีที่ 1	2,901	-	-	-	11	2,477	223	93	49	23	9	11	4	1	1	-	-	1 st year
ปีที่ 2	3,552	-	-	-	5	1,810	983	288	176	101	51	55	39	30	6	3	4	2 nd year
ปีที่ 3	2,737	-	-	-	4	610	1,628	270	76	46	36	23	21	8	8	4	6	3 rd year
ปีที่ 4	18,083	-	-	-	1	135	2,120	5,079	3,561	1,974	1,476	1,345	1,165	665	306	169	85	4 th year
ปีที่ 5	190	-	-	-	-	1	70	57	28	14	6	6	4	3	1	-	1	5 th year
ปีที่ 6	43	-	-	-	-	4	3	11	7	3	8	2	3	1	1	-	-	6 th year
ไม่ทราบ	149	-	-	-	-	6	22	41	21	15	17	11	7	3	2	1	3	Unknown
ปริญญาตรี	18,317	-	-	-	1	140	2,192	5,147	3,595	1,992	1,490	1,354	1,172	669	309	169	87	Bachelor degree
สูงกว่าปริญญาตรี	135	-	-	-	-	-	5	52	26	21	10	6	7	3	1	3	1	Upper higher level
ปริญญาโท	868	-	-	-	-	-	9	156	171	149	104	100	99	49	23	3	6	Master degree
สูงกว่าปริญญาโท	17	-	-	-	-	-	-	1	5	2	2	-	2	-	5	-	-	Upper master degree
ปริญญาเอก	79	-	-	-	-	-	-	2	12	19	12	10	9	5	8	2	-	Doctorate degree
สูงกว่าปริญญาเอก/ แพทย์เฉพาะทาง	26	-	-	-	-	-	-	10	5	3	-	4	2	1	-	-	-	Upper doctorate degree/ Special doctor
ระดับอุดมศึกษา (อาชีวศึกษา)	5,717	-	-	-	7	810	643	1,162	1,020	562	469	494	256	129	50	56	60	Higher level (Vocational)
ต่ำกว่าอนุปริญญา	371	-	-	-	5	45	40	74	46	45	27	22	20	20	15	8	5	Lower diploma level
อนุปริญญา	5,346	-	-	-	2	765	603	1,087	974	517	443	472	236	109	35	48	55	Diploma level
การศึกษาทางศาสนา	7,111	-	-	239	696	978	507	530	560	559	568	566	434	365	341	221	547	Religious education
แผนกธรรม	123	-	-	-	1	6	6	7	13	14	13	9	11	3	14	11	17	Dharma
แผนกบาลี	19	-	-	-	1	2	-	-	-	4	-	1	3	-	2	1	5	Pali
ปอเนาะ	6,968	-	-	239	694	969	501	523	547	542	555	556	421	362	325	209	525	Pondok
การศึกษาอื่น ๆ	87	-	-	2	4	11	5	7	4	9	6	10	9	7	3	3	8	Others education
ไม่ทราบระดับการศึกษา	1,759	-	3	2	27	201	152	267	240	237	162	96	75	64	48	43	141	Unknown level of Ed.
ไม่ทราบ	9	-	1	-	-	-	1	-	1	-	-	-	-	1	2	-	3	Unknown

ตารางที่ 8 ประชากรอายุ 3 ปีขึ้นไป จำแนกตามระดับชั้นที่เรียนสำเร็จ กลุ่มอายุ เพศ และเขตการปกครอง (ต่อ)

Table 8 Population 3 years of age and over by educational attainment, age group, sex and area (Contd.)

พื้นที่เรียนสำเร็จ เพศ และเขตการปกครอง	รวม Total	กลุ่มอายุ Age group																Educational attainment, sex and area
		3 - 5	6 - 11	12 - 14	15 - 17	18 - 21	22 - 24	25 - 29	30 - 34	35 - 39	40 - 44	45 - 49	50 - 54	55 - 59	60 - 64	65 - 69	70 ขึ้นไป and over	
ชาย	234,621	14,067	30,029	17,401	15,795	20,248	12,423	18,494	16,524	16,036	15,487	14,058	10,454	9,193	7,289	5,403	11,722	Male
ไม่มีการศึกษา	30,611	10,817	879	25	82	167	111	291	207	175	89	1,411	1,806	2,287	2,647	2,463	7,155	No education
มีการศึกษา	204,004	3,250	29,149	17,376	15,713	20,081	12,311	18,203	16,316	15,861	15,398	12,647	8,648	6,907	4,641	2,940	4,565	Educational attainment
ชั้นที่เรียนสำเร็จ	10,286	3,250	6,911	4	6	8	7	11	19	16	25	25	3	-	-	-	-	Grade of school attainment
ก่อนประถมศึกษา																		Less than elementary level
ระดับประถมศึกษา	119,298	-	22,238	11,594	4,719	7,737	5,262	8,278	8,684	9,913	10,627	8,786	6,130	5,367	3,745	2,407	3,810	Elementary level
ประถมปีที่ 1	5,594	-	5,348	10	8	16	10	21	22	17	24	18	24	15	16	10	35	Pratom 1
ประถมปีที่ 2	6,960	-	5,320	25	36	74	62	115	101	134	132	156	121	160	144	129	251	Pratom 2
ประถมปีที่ 3	6,466	-	5,195	87	42	63	81	106	127	116	127	110	107	97	84	54	71	Pratom 3
ประถมปีที่ 4	25,956	-	4,562	480	120	205	146	319	581	957	1,873	2,741	3,189	3,329	2,563	1,814	3,077	Pratom 4
ประถมปีที่ 5	6,533	-	1,669	4,107	69	118	70	112	114	110	73	35	25	16	9	1	5	Pratom 5
ประถมปีที่ 6	67,689	-	145	6,885	4,443	7,258	4,891	7,602	7,724	8,571	8,383	5,718	2,656	1,740	924	392	358	Pratom 6
ไม่ทราบชั้น	99	-	-	1	1	2	1	3	15	8	15	8	8	11	7	6	12	Unknown
ระดับมัธยมศึกษา	53,260	-	-	5,623	10,499	9,331	4,534	6,294	4,579	3,959	3,186	2,421	1,306	727	371	213	217	Secondary education
มัธยมศึกษาตอนต้น	30,712	-	-	5,623	7,526	3,678	2,471	3,122	2,181	2,000	1,562	1,168	612	374	184	98	113	Lower secondary level
มัธยมศึกษาปีที่ 1	4,851	-	-	4,041	559	94	31	26	13	13	5	22	19	12	5	3	7	Matayom 1
มัธยมศึกษาปีที่ 2	5,095	-	-	1,406	2,971	304	106	108	60	42	36	17	12	5	9	4	14	Matayom 2
มัธยมศึกษาปีที่ 3	20,759	-	-	176	3,993	3,276	2,333	2,987	2,108	1,945	1,522	1,129	581	356	170	89	92	Matayom 3
ไม่ทราบชั้น	8	-	-	-	3	4	-	-	-	-	-	-	-	-	-	1	-	Unknown
มัธยมศึกษาตอนปลาย	22,548	-	-	-	2,973	5,653	2,064	3,172	2,397	1,959	1,624	1,253	694	354	188	116	103	Upper secondary level
สายสามัญ	20,230	-	-	-	2,784	5,227	1,867	2,828	2,101	1,722	1,424	1,032	560	312	173	104	96	General type
มัธยมศึกษาปีที่ 4	2,464	-	-	-	1,930	340	36	37	32	19	28	12	3	6	11	4	6	Matayom 4
มัธยมศึกษาปีที่ 5	2,615	-	-	-	737	1,605	46	56	22	13	20	34	34	15	12	9	11	Matayom 5
มัธยมศึกษาปีที่ 6	14,742	-	-	-	113	3,255	1,741	2,678	1,997	1,617	1,317	951	494	270	146	86	76	Matayom 6
ไม่ทราบชั้น	410	-	-	-	4	27	44	56	49	73	58	36	29	21	4	5	3	Unknown
สายอาชีวศึกษา	2,318	-	-	-	189	426	196	344	296	237	200	221	134	42	15	12	7	Cert. of vocational
ปีที่ 1	197	-	-	-	116	64	4	3	1	4	3	-	-	-	1	-	-	1 st year
ปีที่ 2	383	-	-	-	58	143	30	49	28	22	11	22	13	4	-	4	-	2 nd year
ปีที่ 3	1,683	-	-	-	15	217	158	279	262	205	182	193	105	37	14	8	7	3 rd year
ไม่ทราบชั้น	55	-	-	-	-	1	4	12	5	6	4	5	16	1	-	-	-	Unknown

ตารางที่ 8 ประชากรอายุ 3 ปีขึ้นไป จำแนกตามระดับชั้นที่เรียนสำเร็จ กลุ่มอายุ เพศ และเขตการปกครอง (ต่อ)

Table 8 Population 3 years of age and over by educational attainment, age group, sex and area (Contd.)

ระดับชั้นที่เรียนสำเร็จ เพศ และเขตการปกครอง	รวม Total	กลุ่มอายุ Age group																Educational attainment, sex and area
		3 - 5	6 - 11	12 - 14	15 - 17	18 - 21	22 - 24	25 - 29	30 - 34	35 - 39	40 - 44	45 - 49	50 - 54	55 - 59	60 - 64	65 - 69	70 ขึ้นไป and over	
ระดับอุดมศึกษา (สามัญ)	13,108	-	-	-	5	1,863	1,806	2,550	2,022	1,259	974	869	794	508	252	118	88	Higher level (General)
อนุปริญญา	1,394	-	-	-	1	177	150	329	263	155	107	86	61	33	11	5	17	Diploma level
ปริญญาตรี	11,115	-	-	-	4	1,686	1,653	2,144	1,668	1,005	784	711	648	426	212	107	67	Graduate level
ปีที่ 1	1,080	-	-	-	1	853	116	57	24	13	3	7	2	1	1	-	-	1 st year
ปีที่ 2	1,239	-	-	-	2	617	283	135	70	48	17	24	15	18	6	2	2	2 nd year
ปีที่ 3	1,096	-	-	-	-	172	636	151	48	29	23	14	10	6	4	1	4	3 rd year
ปีที่ 4	7,546	-	-	-	-	39	590	1,771	1,501	896	720	657	614	396	199	104	58	4 th year
ปีที่ 5	59	-	-	-	-	-	18	12	14	6	5	2	1	1	-	-	-	5 th year
ปีที่ 6	23	-	-	-	-	2	-	3	1	3	6	2	1	1	1	-	-	6 th year
ไม่ทราบ	72	-	-	-	-	3	12	15	10	9	10	4	4	3	1	-	3	Unknown
ปริญญาตรี	7,628	-	-	-	-	42	608	1,786	1,516	906	731	662	617	398	200	104	58	Bachelor degree
สูงกว่าปริญญาตรี	56	-	-	-	-	-	-	14	10	9	6	3	6	3	1	3	1	Upper higher level
ปริญญาโท	468	-	-	-	-	-	3	55	69	74	69	61	70	41	19	2	4	Master degree
สูงกว่าปริญญาโท	14	-	-	-	-	-	-	-	5	2	1	-	2	-	3	-	-	Upper master degree
ปริญญาเอก	48	-	-	-	-	-	-	1	5	11	7	6	6	4	6	1	-	Doctorate degree
สูงกว่าปริญญาเอก/ แพทย์เฉพาะทาง	13	-	-	-	-	-	-	7	1	3	-	1	1	-	-	-	-	Upper doctorate degree/ Special doctor
ระดับอุดมศึกษา (อาชีวศึกษา)	3,085	-	-	-	1	437	335	635	569	302	234	236	145	79	26	36	50	Higher level (Vocational)
ต่ำกว่าอนุปริญญา	187	-	-	-	-	18	12	38	22	26	16	12	10	14	8	6	5	Lower diploma level
อนุปริญญา	2,898	-	-	-	1	419	323	598	547	277	218	224	135	66	18	29	45	Diploma level
การศึกษาทางศาสนา	3,934	-	-	150	463	578	270	274	286	280	262	264	224	181	217	146	340	Religious education
แผนกธรรม	123	-	-	-	1	6	6	7	13	14	13	9	11	3	14	11	17	Dharma
แผนกบาลี	19	-	-	-	1	2	-	-	-	4	-	1	3	-	2	1	5	Pali
ปอเนาะ	3,791	-	-	150	460	570	264	267	274	263	248	254	211	178	201	134	318	Pondok
การศึกษาอื่น ๆ	38	-	-	2	4	3	5	3	3	4	2	3	4	1	1	1	1	Others education
ไม่ทราบระดับการศึกษา	996	-	-	2	17	123	91	158	154	129	87	43	42	43	28	20	59	Unknown level of Ed.
ไม่ทราบ	6	-	1	-	-	-	1	-	1	-	-	-	-	-	1	-	2	Unknown

ตารางที่ 8 ประชากรอายุ 3 ปีขึ้นไป จำแนกตามระดับชั้นที่เรียนสำเร็จ กลุ่มอายุ เพศ และเขตการปกครอง (ต่อ)

Table 8 Population 3 years of age and over by educational attainment, age group, sex and area (Contd.)

พื้นที่เรียนสำเร็จ เพศ และเขตการปกครอง	รวม Total	กลุ่มอายุ Age group																Educational attainment, sex and area
		3 - 5	6 - 11	12 - 14	15 - 17	18 - 21	22 - 24	25 - 29	30 - 34	35 - 39	40 - 44	45 - 49	50 - 54	55 - 59	60 - 64	65 - 69	70 ขึ้นไป and over	
หญิง	246,318	13,550	28,824	17,428	16,259	20,460	11,931	17,991	17,226	17,161	16,941	15,583	11,397	10,563	8,286	6,643	16,077	Female
ไม่มีการศึกษา	41,954	10,315	873	15	55	175	120	178	120	114	46	2,283	3,239	4,266	4,474	4,049	11,630	No education
มีการศึกษา	204,361	3,235	27,951	17,413	16,203	20,285	11,811	17,813	17,106	17,046	16,895	13,299	8,157	6,296	3,811	2,594	4,445	Educational attainment
ชั้นที่เรียนสำเร็จ	9,862	3,235	6,494	6	7	15	9	6	11	15	32	24	8	-	-	-	-	Grade of school attainment
ก่อนประถมศึกษา																		Less than elementary level
ระดับประถมศึกษา	111,779	-	21,454	10,478	2,060	3,917	3,277	6,671	9,106	11,098	12,473	9,981	6,326	5,332	3,325	2,308	3,971	Elementary level
ประถมปีที่ 1	5,368	-	5,110	2	4	16	9	13	17	20	17	26	17	15	24	20	58	Pratom 1
ประถมปีที่ 2	6,605	-	4,951	8	27	41	44	70	75	104	156	165	163	175	144	140	341	Pratom 2
ประถมปีที่ 3	6,081	-	4,958	75	39	34	29	76	93	97	122	124	113	113	84	45	79	Pratom 3
ประถมปีที่ 4	28,004	-	4,528	331	59	109	104	236	572	1,117	2,400	3,801	3,651	3,586	2,508	1,794	3,206	Pratom 4
ประถมปีที่ 5	5,962	-	1,779	3,733	19	38	24	46	65	77	81	48	15	15	10	8	4	Pratom 5
ประถมปีที่ 6	59,663	-	128	6,329	1,912	3,677	3,061	6,228	8,275	9,675	9,690	5,806	2,353	1,415	551	294	269	Pratom 6
ไม่ทราบชั้น	95	-	-	-	-	1	6	2	8	8	7	10	13	13	4	7	15	Unknown
ระดับมัธยมศึกษา	57,270	-	-	6,840	13,868	11,813	4,220	6,026	4,510	3,834	2,793	1,795	788	391	185	84	122	Secondary education
มัธยมศึกษาตอนต้น	30,992	-	-	6,840	8,915	2,797	1,924	2,803	2,312	2,130	1,476	945	401	224	116	41	68	Lower secondary level
มัธยมศึกษาปีที่ 1	5,455	-	-	4,813	466	48	17	15	7	9	16	28	15	8	7	1	4	Matayom 1
มัธยมศึกษาปีที่ 2	5,879	-	-	1,801	3,526	199	75	90	47	39	39	22	8	7	1	5	21	Matayom 2
มัธยมศึกษาปีที่ 3	19,648	-	-	225	4,923	2,551	1,830	2,695	2,256	2,081	1,421	894	377	208	107	35	43	Matayom 3
ไม่ทราบชั้น	10	-	-	1	-	-	1	3	1	1	-	-	-	1	-	-	-	Unknown
มัธยมศึกษาตอนปลาย	26,278	-	-	-	4,953	9,016	2,296	3,222	2,199	1,704	1,317	850	388	167	69	43	54	Upper secondary level
สายสามัญ	24,935	-	-	-	4,838	8,748	2,214	3,032	2,045	1,585	1,168	710	305	140	62	35	53	General type
มัธยมศึกษาปีที่ 4	3,954	-	-	-	3,288	446	45	47	33	20	20	23	14	7	5	-	6	Matayom 4
มัธยมศึกษาปีที่ 5	4,435	-	-	-	1,411	2,776	74	39	21	18	17	25	18	15	3	5	13	Matayom 5
มัธยมศึกษาปีที่ 6	16,196	-	-	-	138	5,505	2,064	2,875	1,928	1,469	1,089	645	257	111	52	30	33	Matayom 6
ไม่ทราบชั้น	350	-	-	-	1	21	30	71	63	78	42	18	17	7	2	1	1	Unknown
สายอาชีวศึกษา	1,343	-	-	-	115	267	83	190	154	119	149	140	83	27	6	8	1	Cert. of vocational
ปีที่ 1	126	-	-	-	79	42	2	2	1	-	-	-	-	-	-	-	-	1 st year
ปีที่ 2	201	-	-	-	26	82	15	24	15	7	2	15	11	1	1	-	-	2 nd year
ปีที่ 3	982	-	-	-	10	141	63	163	129	109	145	120	67	25	4	7	-	3 rd year
ไม่ทราบชั้น	33	-	-	-	-	2	2	1	8	3	2	5	4	1	1	1	1	Unknown

ตารางที่ 8 ประชากรอายุ 3 ปีขึ้นไป จำแนกตามระดับชั้นที่เรียนสำเร็จ กลุ่มอายุ เพศ และเขตการปกครอง (ต่อ)

Table 8 Population 3 years of age and over by educational attainment, age group, sex and area (Contd.)

ระดับชั้นที่เรียนสำเร็จ เพศ และเขตการปกครอง	รวม Total	กลุ่มอายุ Age group																Educational attainment, sex and area
		3 - 5	6 - 11	12 - 14	15 - 17	18 - 21	22 - 24	25 - 29	30 - 34	35 - 39	40 - 44	45 - 49	50 - 54	55 - 59	60 - 64	65 - 69	70 ขึ้นไป and over	
ระดับอุดมศึกษา (สามัญ)	18,830	-	-	-	18	3,683	3,698	4,214	2,667	1,446	976	881	676	313	131	80	47	Higher level (General)
อนุปริญญา	1,762	-	-	-	1	326	291	376	289	180	113	90	47	18	10	7	12	Diploma level
ปริญญาตรี	16,541	-	-	-	17	3,357	3,396	3,695	2,250	1,171	817	743	595	284	114	70	33	Graduate level
ปีที่ 1	1,821	-	-	-	9	1,624	108	36	25	9	5	3	1	-	-	-	-	1 st year
ปีที่ 2	2,313	-	-	-	3	1,193	700	153	107	53	34	32	24	12	-	1	2	2 nd year
ปีที่ 3	1,640	-	-	-	4	438	992	118	29	17	13	9	11	2	4	3	1	3 rd year
ปีที่ 4	10,537	-	-	-	1	96	1,530	3,308	2,060	1,078	756	688	551	269	108	65	28	4 th year
ปีที่ 5	131	-	-	-	-	1	52	45	14	8	1	3	2	1	1	-	1	5 th year
ปีที่ 6	21	-	-	-	-	1	3	8	5	-	1	-	2	-	-	-	-	6 th year
ไม่ทราบ	77	-	-	-	-	3	11	26	11	6	7	8	3	-	1	1	-	Unknown
ปริญญาตรี	10,689	-	-	-	1	98	1,585	3,361	2,079	1,086	759	691	556	271	109	65	29	Bachelor degree
สูงกว่าปริญญาตรี	79	-	-	-	-	-	5	38	16	13	4	2	1	-	-	-	-	Upper higher level
ปริญญาโท	401	-	-	-	-	-	6	100	102	75	35	39	29	7	5	1	2	Master degree
สูงกว่าปริญญาโท	4	-	-	-	-	-	-	1	-	-	1	-	-	-	1	-	-	Upper master degree
ปริญญาเอก	31	-	-	-	-	-	-	1	7	7	5	4	3	1	2	1	-	Doctorate degree
สูงกว่าปริญญาเอก/ แพทย์เฉพาะทาง	12	-	-	-	-	-	-	3	4	-	-	2	1	1	-	-	-	Upper doctorate degree/ Special doctor
ระดับอุดมศึกษา (อาชีวศึกษา)	2,633	-	-	-	6	373	308	526	452	259	236	258	111	49	24	20	9	Higher level (Vocational)
ต่ำกว่าอนุปริญญา	185	-	-	-	5	27	28	37	24	19	11	10	10	7	7	1	-	Lower diploma level
อนุปริญญา	2,448	-	-	-	1	346	280	490	428	241	225	249	101	43	17	19	9	Diploma level
การศึกษาทางศาสนา	3,177	-	-	89	234	399	237	256	273	279	307	302	210	184	124	75	207	Religious education
แผนกธรรม	-	-	-	-	-	-	-	-	-	-	-	-	-	-	-	-	-	Dharma
แผนกบาลี	-	-	-	-	-	-	-	-	-	-	-	-	-	-	-	-	-	Pali
ปอเนาะ	3,177	-	-	89	234	399	237	256	273	279	307	302	210	184	124	75	207	Pondok
การศึกษาอื่น ๆ	49	-	-	-	-	7	-	5	1	5	3	6	5	6	1	2	7	Others education
ไม่ทราบระดับการศึกษา	763	-	3	-	10	78	61	109	86	109	75	53	33	21	20	24	81	Unknown level of Ed.
ไม่ทราบ	3	-	-	-	-	-	-	-	-	-	-	-	-	1	1	-	1	Unknown

ตารางที่ 9 ประชากรอายุ 10 ปีขึ้นไป จำแนกตามการอ่านออกเขียนได้ กลุ่มอายุ เพศ และเขตการปกครอง

Table 9 Population 10 years of age and over by literacy, age group, sex and area

การอ่านออกเขียนได้ เพศ และเขตการปกครอง	รวม Total	กลุ่มอายุ Age group													Literacy, sex and area
		10 - 14	15 - 19	20 - 24	25 - 29	30 - 34	35 - 39	40 - 44	45 - 49	50 - 54	55 - 59	60 - 64	65 - 69	70 ขึ้นไป and over	
ยอดรวม															Total
ภาษาไทย	502,244	64,040	61,984	53,846	45,591	42,070	41,046	39,664	36,599	27,701	24,289	18,885	14,251	32,278	Thai language
อ่านออกเขียนได้	440,205	63,166	61,505	52,874	44,445	41,193	40,337	38,420	31,787	21,364	16,190	10,577	6,789	11,558	Literate
อ่านไม่ออกเขียนไม่ได้	61,040	874	426	786	954	736	575	1,155	4,755	6,290	8,067	8,285	7,456	20,680	Illiterate
ไม่ทราบ	999	-	53	186	192	141	134	88	57	47	33	22	6	40	Unknown
ภาษาอื่น ๆ															Other languages
อ่านออกเขียนได้	502,244	64,040	61,984	53,846	45,591	42,070	41,046	39,664	36,599	27,701	24,289	18,885	14,251	32,278	Literate
อ่านไม่ออกเขียนไม่ได้	476,143	61,253	58,713	49,277	41,946	39,060	38,806	37,829	35,072	26,458	23,468	18,437	13,996	31,829	Illiterate
ไม่ทราบ	19,482	743	2,535	3,886	3,097	2,535	1,773	1,440	1,199	990	607	292	163	223	Unknown
ชาย															Male
ภาษาไทย	243,493	32,117	30,497	27,779	23,225	20,615	19,787	18,792	17,323	13,220	11,328	8,841	6,394	13,573	Thai language
อ่านออกเขียนได้	219,110	31,607	30,233	27,239	22,534	20,062	19,363	18,208	15,534	10,957	8,475	5,771	3,533	5,596	Literate
อ่านไม่ออกเขียนไม่ได้	23,819	510	228	433	578	459	353	536	1,762	2,243	2,836	3,062	2,857	7,963	Illiterate
ไม่ทราบ	564	-	37	108	114	95	71	48	27	21	17	9	4	14	Unknown
ภาษาอื่น ๆ															Other languages
อ่านออกเขียนได้	243,493	32,117	30,497	27,779	23,225	20,615	19,787	18,792	17,323	13,220	11,328	8,841	6,394	13,573	Literate
อ่านไม่ออกเขียนไม่ได้	230,754	30,739	29,118	25,783	21,400	19,067	18,657	17,809	16,584	12,566	10,860	8,592	6,257	13,322	Illiterate
ไม่ทราบ	9,200	338	967	1,554	1,507	1,276	894	767	581	539	365	172	92	148	Unknown
หญิง															Female
ภาษาไทย	258,751	31,922	31,487	26,067	22,366	21,455	21,259	20,872	19,276	14,481	12,961	10,043	7,857	18,704	Thai language
อ่านออกเขียนได้	221,095	31,558	31,273	25,636	21,911	21,132	20,974	20,213	16,253	10,408	7,715	4,806	3,256	5,962	Literate
อ่านไม่ออกเขียนไม่ได้	37,221	364	198	353	377	277	222	619	2,993	4,048	5,230	5,224	4,599	12,717	Illiterate
ไม่ทราบ	435	-	16	78	78	46	63	40	30	25	16	13	2	26	Unknown
ภาษาอื่น ๆ															Other languages
อ่านออกเขียนได้	258,751	31,922	31,487	26,067	22,366	21,455	21,259	20,872	19,276	14,481	12,961	10,043	7,857	18,704	Literate
อ่านไม่ออกเขียนไม่ได้	245,389	30,514	29,595	23,494	20,546	19,993	20,148	20,020	18,488	13,892	12,608	9,845	7,740	18,507	Illiterate
ไม่ทราบ	10,281	405	1,568	2,332	1,589	1,259	880	672	618	451	242	120	71	75	Unknown

ตารางที่ 9 ประชากรอายุ 10 ปีขึ้นไป จำแนกตามการอ่านออกเขียนได้ กลุ่มอายุ เพศ และเขตการปกครอง (ต่อ)

Table 9 Population 10 years of age and over by literacy, age group, sex and area (Contd.)

การอ่านออกเขียนได้ เพศ และเขตการปกครอง	รวม Total	กลุ่มอายุ Age group													Literacy, sex and area
		10 - 14	15 - 19	20 - 24	25 - 29	30 - 34	35 - 39	40 - 44	45 - 49	50 - 54	55 - 59	60 - 64	65 - 69	70 ขึ้นไป and over	
ในเขตเทศบาล															Municipal area
ภาษาไทย	88,023	9,463	9,250	9,462	9,107	8,321	7,849	7,236	6,958	5,850	4,533	3,309	2,205	4,479	Thai language
อ่านออกเขียนได้	81,308	9,398	9,144	9,258	8,848	8,121	7,705	7,059	6,510	5,166	3,719	2,526	1,525	2,329	Literate
อ่านไม่ออกเขียนไม่ได้	6,461	65	92	175	216	177	124	155	420	659	795	772	677	2,135	Illiterate
ไม่ทราบ	254	-	14	28	43	23	20	22	28	26	19	12	3	15	Unknown
ภาษาอื่น ๆ															Other languages
อ่านออกเขียนได้	88,023	9,463	9,250	9,462	9,107	8,321	7,849	7,236	6,958	5,850	4,533	3,309	2,205	4,479	Literate
อ่านไม่ออกเขียนไม่ได้	80,225	8,919	8,432	8,362	7,921	7,349	7,161	6,625	6,407	5,346	4,177	3,142	2,104	4,280	Illiterate
ไม่ทราบ	6,358	192	680	928	1,043	872	595	531	474	422	288	122	75	136	Unknown
ชาย															Male
ภาษาไทย	42,955	4,705	4,515	5,296	4,731	4,092	3,751	3,305	3,265	2,766	2,135	1,552	991	1,852	Thai language
อ่านออกเขียนได้	40,287	4,674	4,454	5,170	4,580	3,975	3,664	3,212	3,085	2,508	1,864	1,274	750	1,077	Literate
อ่านไม่ออกเขียนไม่ได้	2,547	31	52	110	133	101	77	83	169	246	263	273	239	771	Illiterate
ไม่ทราบ	121	-	9	16	19	15	9	10	11	12	8	6	2	4	Unknown
ภาษาอื่น ๆ															Other languages
อ่านออกเขียนได้	42,955	4,705	4,515	5,296	4,731	4,092	3,751	3,305	3,265	2,766	2,135	1,552	991	1,852	Literate
อ่านไม่ออกเขียนไม่ได้	39,150	4,423	4,118	4,744	4,182	3,623	3,430	3,021	3,011	2,521	1,932	1,465	939	1,743	Illiterate
ไม่ทราบ	3,009	104	317	423	467	404	272	244	219	209	169	67	40	75	Unknown
หญิง															Female
ภาษาไทย	45,068	4,758	4,735	4,166	4,376	4,229	4,098	3,931	3,693	3,084	2,398	1,757	1,214	2,628	Thai language
อ่านออกเขียนได้	41,021	4,724	4,690	4,088	4,268	4,146	4,041	3,847	3,425	2,658	1,855	1,252	775	1,252	Literate
อ่านไม่ออกเขียนไม่ได้	3,914	34	40	65	83	75	46	73	251	412	533	498	438	1,365	Illiterate
ไม่ทราบ	132	-	5	13	25	8	11	12	17	14	11	6	1	11	Unknown
ภาษาอื่น ๆ															Other languages
อ่านออกเขียนได้	45,068	4,758	4,735	4,166	4,376	4,229	4,098	3,931	3,693	3,084	2,398	1,757	1,214	2,628	Literate
อ่านไม่ออกเขียนไม่ได้	41,075	4,497	4,314	3,618	3,739	3,726	3,732	3,604	3,396	2,825	2,245	1,677	1,165	2,537	Illiterate
ไม่ทราบ	3,348	88	363	505	577	468	323	287	255	213	119	55	34	61	Unknown

ตารางที่ 9 ประชากรอายุ 10 ปีขึ้นไป จำแนกตามการอ่านออกเขียนได้ กลุ่มอายุ เพศ และเขตการปกครอง (ต่อ)

Table 9 Population 10 years of age and over by literacy, age group, sex and area (Contd.)

การอ่านออกเขียนได้ เพศ และเขตการปกครอง	รวม Total	กลุ่มอายุ Age group													Literacy, sex and area
		10 - 14	15 - 19	20 - 24	25 - 29	30 - 34	35 - 39	40 - 44	45 - 49	50 - 54	55 - 59	60 - 64	65 - 69	70 ขึ้นไป and over	
นอกเขตเทศบาล															Non-municipal area
ภาษาไทย	414,221	54,577	52,734	44,384	36,484	33,749	33,197	32,427	29,641	21,851	19,756	15,575	12,046	27,798	Thai language
อ่านออกเขียนได้	358,897	53,768	52,361	43,616	35,597	33,072	32,632	31,362	25,277	16,198	12,471	8,050	5,264	9,229	Literate
อ่านไม่ออกเขียนไม่ได้	54,579	809	334	610	739	559	452	1,000	4,335	5,632	7,271	7,514	6,779	18,544	Illiterate
ไม่ทราบ	745	-	39	158	149	118	114	66	29	21	14	11	3	25	Unknown
ภาษาอื่น ๆ															Other languages
อ่านออกเขียนได้	414,221	54,577	52,734	44,384	36,484	33,749	33,197	32,427	29,641	21,851	19,756	15,575	12,046	27,798	Literate
อ่านไม่ออกเขียนไม่ได้	395,918	52,333	50,281	40,915	34,025	31,710	31,644	31,204	28,665	21,113	19,291	15,295	11,893	27,549	Illiterate
ไม่ทราบ	13,124	550	1,855	2,958	2,053	1,663	1,178	909	726	568	319	171	88	87	Unknown
ชาย															Male
ภาษาไทย	200,538	27,413	25,983	22,483	18,494	16,524	16,036	15,487	14,058	10,454	9,193	7,289	5,403	11,722	Thai language
อ่านออกเขียนได้	178,823	26,933	25,778	22,068	17,954	16,087	15,699	14,996	12,449	8,449	6,610	4,497	2,783	4,520	Literate
อ่านไม่ออกเขียนไม่ได้	21,272	479	176	323	445	358	276	453	1,593	1,996	2,574	2,789	2,618	7,192	Illiterate
ไม่ทราบ	442	-	28	92	95	79	62	37	16	9	9	4	1	10	Unknown
ภาษาอื่น ๆ															Other languages
อ่านออกเขียนได้	200,538	27,413	25,983	22,483	18,494	16,524	16,036	15,487	14,058	10,454	9,193	7,289	5,403	11,722	Literate
อ่านไม่ออกเขียนไม่ได้	191,604	26,316	25,000	21,039	17,218	15,443	15,228	14,788	13,573	10,045	8,928	7,127	5,318	11,580	Illiterate
ไม่ทราบ	6,191	234	650	1,132	1,040	872	621	524	363	331	196	105	52	73	Unknown
หญิง															Female
ภาษาไทย	213,683	27,164	26,752	21,901	17,991	17,226	17,161	16,941	15,583	11,397	10,563	8,286	6,643	16,077	Thai language
อ่านออกเขียนได้	180,074	26,834	26,583	21,547	17,643	16,986	16,933	16,366	12,828	7,750	5,860	3,554	2,481	4,710	Literate
อ่านไม่ออกเขียนไม่ได้	33,307	330	158	288	294	202	176	547	2,742	3,635	4,698	4,725	4,161	11,352	Illiterate
ไม่ทราบ	302	-	11	66	54	38	52	28	13	12	5	7	1	15	Unknown
ภาษาอื่น ๆ															Other languages
อ่านออกเขียนได้	213,683	27,164	26,752	21,901	17,991	17,226	17,161	16,941	15,583	11,397	10,563	8,286	6,643	16,077	Literate
อ่านไม่ออกเขียนไม่ได้	204,315	26,017	25,281	19,876	16,807	16,267	16,417	16,416	15,092	11,067	10,363	8,168	6,575	15,969	Illiterate
ไม่ทราบ	6,933	316	1,205	1,826	1,013	791	557	385	363	237	123	66	37	14	Unknown

ตารางที่ 10 ประชากรอายุ 13 ปีขึ้นไป จำแนกตามสถานภาพสมรส กลุ่มอายุ เพศ และเขตการปกครอง

Table 10 Population 13 years of age and over by marital status, age group, sex and area

กลุ่มอายุ เพศ และเขตการปกครอง	รวม Total	สถานภาพสมรส Marital status							ไม่ทราบ สถานภาพสมรส Unknown marital status	Age group, sex and area
		โสด Single	เคยสมรส Ever-married					ไม่ทราบ Unknown		
			รวม Total	สมรส Currently married	หม้าย Widowed	หย่า Divorced	แยกกันอยู่ Separated			
ยอดรวม	466,145	171,233	292,892	236,090	39,438	5,037	8,179	4,147	2,020	Total
13 - 14	27,941	27,752	156	130	6	-	4	16	34	13 - 14
15 - 19	61,984	58,994	2,811	2,312	101	59	118	221	179	15 - 19
20 - 24	53,846	40,512	12,946	11,193	359	236	595	563	388	20 - 24
25 - 29	45,591	20,154	25,142	22,081	731	456	1,150	724	295	25 - 29
30 - 34	42,070	10,150	31,683	27,992	1,166	655	1,252	618	237	30 - 34
35 - 39	41,046	5,594	35,212	31,253	1,632	711	1,131	484	240	35 - 39
40 - 44	39,664	3,013	36,489	32,096	2,202	721	1,132	338	162	40 - 44
45 - 49	36,599	1,974	34,523	29,826	2,849	646	913	288	102	45 - 49
50 - 54	27,701	1,187	26,437	22,109	3,037	457	641	193	77	50 - 54
55 - 59	24,289	681	23,535	18,586	3,980	356	475	138	73	55 - 59
60 - 64	18,885	466	18,360	13,424	4,257	244	304	132	59	60 - 64
65 - 69	14,251	300	13,894	9,306	4,118	171	204	94	57	65 - 69
70 - 74	13,613	208	13,365	7,705	5,267	150	124	119	40	70 - 74
75 - 79	9,581	126	9,415	4,614	4,569	76	65	90	40	75 - 79
80 - 84	5,434	70	5,340	2,212	2,969	60	43	55	24	80 - 84
85 ขึ้นไป	3,650	51	3,587	1,251	2,194	40	28	74	13	85 and over

ตารางที่ 10 ประชากรอายุ 13 ปีขึ้นไป จำแนกตามสถานภาพสมรส กลุ่มอายุ เพศ และเขตการปกครอง (ต่อ)

Table 10 Population 13 years of age and over by marital status, age group, sex and area (Contd.)

กลุ่มอายุ เพศ และเขตการปกครอง	รวม Total	สถานภาพสมรส Marital status							ไม่ทราบ สถานภาพสมรส Unknown marital status	Age group, sex and area
		โสด Single	เคยสมรส Ever-married					ไม่ทราบ Unknown		
			รวม Total	สมรส Currently married	หม้าย Widowed	หย่า Divorced	แยกกันอยู่ Separated			
ชาย	225,274	95,368	128,445	114,243	7,062	1,860	3,285	1,995	1,462	Male
13 - 14	13,899	13,811	65	57	3	-	1	4	23	13 - 14
15 - 19	30,497	29,764	607	485	13	15	21	73	127	15 - 19
20 - 24	27,779	23,802	3,699	3,162	63	71	155	249	277	20 - 24
25 - 29	23,225	13,506	9,514	8,430	152	152	396	384	205	25 - 29
30 - 34	20,615	6,726	13,711	12,303	257	265	515	371	178	30 - 34
35 - 39	19,787	3,523	16,107	14,703	381	299	452	273	157	35 - 39
40 - 44	18,792	1,700	16,976	15,539	475	280	498	184	116	40 - 44
45 - 49	17,323	1,032	16,206	14,997	507	214	353	135	84	45 - 49
50 - 54	13,220	576	12,581	11,552	482	160	299	88	63	50 - 54
55 - 59	11,328	329	10,938	9,976	558	117	230	56	61	55 - 59
60 - 64	8,841	241	8,551	7,640	654	75	137	45	50	60 - 64
65 - 69	6,394	137	6,216	5,382	639	70	97	28	41	65 - 69
70 - 74	5,776	99	5,651	4,640	846	69	62	34	26	70 - 74
75 - 79	3,988	68	3,891	2,931	863	33	34	29	30	75 - 79
80 - 84	2,252	31	2,207	1,534	611	26	19	17	15	80 - 84
85 ขึ้นไป	1,557	24	1,524	912	558	14	15	26	10	85 and over

ตารางที่ 10 ประชากรอายุ 13 ปีขึ้นไป จำแนกตามสถานภาพสมรส กลุ่มอายุ เพศ และเขตการปกครอง (ต่อ)

Table 10 Population 13 years of age and over by marital status, age group, sex and area (Contd.)

กลุ่มอายุ เพศ และเขตการปกครอง	รวม Total	สถานภาพสมรส Marital status							ไม่ทราบ สถานภาพสมรส Unknown marital status	Age group, sex and area
		โสด Single	เคยสมรส Ever-married					ไม่ทราบ Unknown		
			รวม Total	สมรส Currently married	หม้าย Widowed	หย่า Divorced	แยกกันอยู่ Separated			
หญิง	240,870	75,865	164,447	121,847	32,376	3,178	4,894	2,152	558	Female
13 - 14	14,042	13,940	91	73	4	-	2	12	10	13 - 14
15 - 19	31,487	29,231	2,204	1,826	88	44	97	148	52	15 - 19
20 - 24	26,067	16,709	9,247	8,031	297	165	440	314	111	20 - 24
25 - 29	22,366	6,648	15,628	13,650	580	305	753	340	90	25 - 29
30 - 34	21,455	3,424	17,971	15,689	909	390	737	247	60	30 - 34
35 - 39	21,259	2,071	19,105	16,550	1,251	412	679	212	83	35 - 39
40 - 44	20,872	1,314	19,512	16,557	1,727	440	634	154	46	40 - 44
45 - 49	19,276	942	18,316	14,829	2,342	431	560	153	17	45 - 49
50 - 54	14,481	611	13,856	10,557	2,555	297	342	105	14	50 - 54
55 - 59	12,961	353	12,596	8,611	3,422	239	244	81	12	55 - 59
60 - 64	10,043	225	9,809	5,784	3,603	168	167	87	9	60 - 64
65 - 69	7,857	163	7,677	3,924	3,478	101	107	67	17	65 - 69
70 - 74	7,837	109	7,714	3,065	4,422	81	61	85	14	70 - 74
75 - 79	5,593	59	5,524	1,683	3,706	43	31	61	10	75 - 79
80 - 84	3,181	39	3,133	679	2,358	34	24	38	9	80 - 84
85 ขึ้นไป	2,093	27	2,063	339	1,636	26	14	49	3	85 and over

ตารางที่ 10 ประชากรอายุ 13 ปีขึ้นไป จำแนกตามสถานภาพสมรส กลุ่มอายุ เพศ และเขตการปกครอง (ต่อ)

Table 10 Population 13 years of age and over by marital status, age group, sex and area (Contd.)

กลุ่มอายุ เพศ และเขตการปกครอง	รวม Total	สถานภาพสมรส Marital status							ไม่ทราบ สถานภาพสมรส Unknown marital status	Age group, sex and area
		โสด Single	เคยสมรส Ever-married					ไม่ทราบ Unknown		
			รวม Total	สมรส Currently married	หม้าย Widowed	หย่า Divorced	แยกกันอยู่ Separated			
ในเขตเทศบาล	82,654	31,021	51,197	42,359	5,892	1,089	1,154	703	436	Municipal area
13 - 14	4,094	4,067	25	18	5	-	-	2	1	13 - 14
15 - 19	9,250	8,809	413	334	13	13	14	40	28	15 - 19
20 - 24	9,462	7,286	2,094	1,878	40	44	52	80	82	20 - 24
25 - 29	9,107	4,380	4,652	4,199	104	86	148	115	75	25 - 29
30 - 34	8,321	2,466	5,809	5,214	165	127	181	122	47	30 - 34
35 - 39	7,849	1,443	6,378	5,735	243	166	144	90	28	35 - 39
40 - 44	7,236	875	6,337	5,653	305	168	149	63	24	40 - 44
45 - 49	6,958	620	6,308	5,474	461	164	153	56	30	45 - 49
50 - 54	5,850	446	5,369	4,569	519	118	119	43	35	50 - 54
55 - 59	4,533	253	4,250	3,387	664	93	88	18	30	55 - 59
60 - 64	3,309	165	3,127	2,307	703	45	51	21	17	60 - 64
65 - 69	2,205	90	2,097	1,418	617	29	21	13	18	65 - 69
70 - 74	1,955	55	1,893	1,112	728	20	16	18	7	70 - 74
75 - 79	1,284	28	1,247	615	603	8	15	6	10	75 - 79
80 - 84	769	25	740	298	428	5	3	5	5	80 - 84
85 ขึ้นไป	471	13	458	148	296	4	1	10	-	85 and over

ตารางที่ 10 ประชากรอายุ 13 ปีขึ้นไป จำแนกตามสถานภาพสมรส กลุ่มอายุ เพศ และเขตการปกครอง (ต่อ)

Table 10 Population 13 years of age and over by marital status, age group, sex and area (Contd.)

กลุ่มอายุ เพศ และเขตการปกครอง	รวม Total	สถานภาพสมรส Marital status							ไม่ทราบ สถานภาพสมรส Unknown marital status	Age group, sex and area
		โสด Single	เคยสมรส Ever-married					ไม่ทราบ Unknown		
			รวม Total	สมรส Currently married	หม้าย Widowed	หย่า Divorced	แยกกันอยู่ Separated			
ชาย	40,229	17,231	22,638	20,338	1,088	401	496	315	360	Male
13 - 14	1,979	1,966	11	8	3	-	-	1	1	13 - 14
15 - 19	4,515	4,389	109	84	2	3	5	15	16	15 - 19
20 - 24	5,296	4,590	634	564	11	11	14	33	72	20 - 24
25 - 29	4,731	2,834	1,833	1,670	24	34	60	45	65	25 - 29
30 - 34	4,092	1,528	2,519	2,276	37	55	86	65	44	30 - 34
35 - 39	3,751	800	2,926	2,696	61	72	53	45	24	35 - 39
40 - 44	3,305	400	2,885	2,682	59	52	64	29	20	40 - 44
45 - 49	3,265	298	2,942	2,720	77	48	68	28	25	45 - 49
50 - 54	2,766	182	2,555	2,340	87	46	62	20	29	50 - 54
55 - 59	2,135	101	2,009	1,812	109	35	44	9	25	55 - 59
60 - 64	1,552	66	1,470	1,320	113	15	16	6	16	60 - 64
65 - 69	991	29	949	822	107	12	6	2	13	65 - 69
70 - 74	840	21	816	667	128	9	6	5	3	70 - 74
75 - 79	505	13	487	366	104	5	9	4	6	75 - 79
80 - 84	304	9	294	208	80	3	1	3	1	80 - 84
85 ขึ้นไป	202	4	198	104	86	1	1	5	-	85 and over

ตารางที่ 10 ประชากรอายุ 13 ปีขึ้นไป จำแนกตามสถานภาพสมรส กลุ่มอายุ เพศ และเขตการปกครอง (ต่อ)

Table 10 Population 13 years of age and over by marital status, age group, sex and area (Contd.)

กลุ่มอายุ เพศ และเขตการปกครอง	รวม Total	สถานภาพสมรส Marital status							ไม่ทราบ สถานภาพสมรส Unknown marital status	Age group, sex and area
		โสด Single	เคยสมรส Ever-married					ไม่ทราบ Unknown		
			รวม Total	สมรส Currently married	หม้าย Widowed	หย่า Divorced	แยกกันอยู่ Separated			
หญิง	42,425	13,790	28,559	22,021	4,804	688	657	388	76	Female
13 - 14	2,115	2,101	14	10	2	-	-	1	-	13 - 14
15 - 19	4,735	4,420	304	250	10	10	9	25	11	15 - 19
20 - 24	4,166	2,695	1,460	1,314	29	33	38	47	10	20 - 24
25 - 29	4,376	1,547	2,819	2,529	80	52	88	70	10	25 - 29
30 - 34	4,229	937	3,289	2,938	128	72	95	57	3	30 - 34
35 - 39	4,098	642	3,451	3,039	182	94	91	46	5	35 - 39
40 - 44	3,931	475	3,452	2,971	246	116	85	34	5	40 - 44
45 - 49	3,693	322	3,367	2,754	384	115	85	28	4	45 - 49
50 - 54	3,084	263	2,814	2,229	433	72	57	23	6	50 - 54
55 - 59	2,398	152	2,241	1,575	556	58	44	9	5	55 - 59
60 - 64	1,757	99	1,657	987	590	30	34	15	1	60 - 64
65 - 69	1,214	61	1,148	596	510	17	14	11	5	65 - 69
70 - 74	1,114	34	1,077	445	599	11	10	12	3	70 - 74
75 - 79	779	15	760	250	499	3	6	3	4	75 - 79
80 - 84	465	16	446	91	348	3	2	3	3	80 - 84
85 ขึ้นไป	269	9	261	43	210	2	-	5	-	85 and over

ตารางที่ 10 ประชากรอายุ 13 ปีขึ้นไป จำแนกตามสถานภาพสมรส กลุ่มอายุ เพศ และเขตการปกครอง (ต่อ)

Table 10 Population 13 years of age and over by marital status, age group, sex and area (Contd.)

กลุ่มอายุ เพศ และเขตการปกครอง	รวม Total	สถานภาพสมรส Marital status							ไม่ทราบ สถานภาพสมรส Unknown marital status	Age group, sex and area
		โสด Single	เคยสมรส Ever-married					ไม่ทราบ Unknown		
			รวม Total	สมรส Currently married	หม้าย Widowed	หย่า Divorced	แยกกันอยู่ Separated			
นอกเขตเทศบาล	383,491	140,212	241,695	193,731	33,546	3,948	7,026	3,444	1,584	Non-municipal area
13 - 14	23,847	23,684	130	112	1	-	4	13	32	13 - 14
15 - 19	52,734	50,185	2,398	1,977	89	46	104	181	151	15 - 19
20 - 24	44,384	33,226	10,852	9,315	319	192	543	483	306	20 - 24
25 - 29	36,484	15,774	20,490	17,882	627	371	1,002	609	220	25 - 29
30 - 34	33,749	7,685	25,874	22,778	1,001	528	1,071	496	190	30 - 34
35 - 39	33,197	4,152	28,834	25,518	1,390	545	987	394	211	35 - 39
40 - 44	32,427	2,138	30,152	26,443	1,897	553	983	275	138	40 - 44
45 - 49	29,641	1,354	28,215	24,352	2,388	482	760	232	72	45 - 49
50 - 54	21,851	741	21,068	17,539	2,518	338	522	150	42	50 - 54
55 - 59	19,756	428	19,284	15,200	3,315	262	387	119	44	55 - 59
60 - 64	15,575	301	15,233	11,117	3,554	199	253	110	41	60 - 64
65 - 69	12,046	210	11,797	7,888	3,501	142	183	81	39	65 - 69
70 - 74	11,658	152	11,472	6,593	4,540	130	108	101	34	70 - 74
75 - 79	8,297	99	8,168	3,999	3,966	69	50	84	31	75 - 79
80 - 84	4,664	45	4,600	1,914	2,541	55	41	50	19	80 - 84
85 ขึ้นไป	3,179	37	3,129	1,103	1,898	36	27	64	13	85 and over

ตารางที่ 10 ประชากรอายุ 13 ปีขึ้นไป จำแนกตามสถานภาพสมรส กลุ่มอายุ เพศ และเขตการปกครอง (ต่อ)

Table 10 Population 13 years of age and over by marital status, age group, sex and area (Contd.)

กลุ่มอายุ เพศ และเขตการปกครอง	รวม Total	สถานภาพสมรส Marital status							ไม่ทราบ สถานภาพสมรส Unknown marital status	Age group, sex and area
		โสด Single	เคยสมรส Ever-married					ไม่ทราบ Unknown		
			รวม Total	สมรส Currently married	หม้าย Widowed	หย่า Divorced	แยกกันอยู่ Separated			
ชาย	185,045	78,137	105,807	93,905	5,974	1,459	2,789	1,680	1,101	Male
13 - 14	11,920	11,845	53	49	-	-	1	2	22	13 - 14
15 - 19	25,983	25,374	498	401	11	12	16	58	110	15 - 19
20 - 24	22,483	19,212	3,066	2,598	51	60	141	216	205	20 - 24
25 - 29	18,494	10,673	7,680	6,760	127	118	337	339	141	25 - 29
30 - 34	16,524	5,198	11,192	10,027	220	210	429	306	133	30 - 34
35 - 39	16,036	2,723	13,181	12,007	320	227	399	228	133	35 - 39
40 - 44	15,487	1,299	14,091	12,857	417	228	434	155	97	40 - 44
45 - 49	14,058	734	13,265	12,277	430	166	285	107	59	45 - 49
50 - 54	10,454	394	10,026	9,212	396	113	237	68	34	50 - 54
55 - 59	9,193	228	8,929	8,164	450	82	187	47	36	55 - 59
60 - 64	7,289	175	7,081	6,320	541	61	121	39	33	60 - 64
65 - 69	5,403	108	5,267	4,561	533	58	91	25	27	65 - 69
70 - 74	4,935	78	4,835	3,973	717	60	56	29	23	70 - 74
75 - 79	3,483	55	3,404	2,566	759	28	25	26	24	75 - 79
80 - 84	1,948	22	1,913	1,326	531	23	18	15	13	80 - 84
85 ขึ้นไป	1,355	19	1,326	808	472	13	13	20	10	85 and over

ตารางที่ 10 ประชากรอายุ 13 ปีขึ้นไป จำแนกตามสถานภาพสมรส กลุ่มอายุ เพศ และเขตการปกครอง (ต่อ)

Table 10 Population 13 years of age and over by marital status, age group, sex and area (Contd.)

กลุ่มอายุ เพศ และเขตการปกครอง	รวม Total	สถานภาพสมรส Marital status							ไม่ทราบ สถานภาพสมรส Unknown marital status	Age group, sex and area
		โสด Single	เคยสมรส Ever-married					ไม่ทราบ Unknown		
			รวม Total	สมรส Currently married	หม้าย Widowed	หย่า Divorced	แยกกันอยู่ Separated			
หญิง	198,446	62,075	135,888	99,826	27,572	2,489	4,237	1,764	483	Female
13 - 14	11,927	11,839	77	63	1	-	2	11	10	13 - 14
15 - 19	26,752	24,811	1,900	1,576	78	34	88	123	41	15 - 19
20 - 24	21,901	14,014	7,787	6,717	268	132	402	267	101	20 - 24
25 - 29	17,991	5,102	12,810	11,121	500	253	665	270	80	25 - 29
30 - 34	17,226	2,487	14,682	12,751	781	318	642	190	57	30 - 34
35 - 39	17,161	1,429	15,654	13,512	1,070	318	589	166	78	35 - 39
40 - 44	16,941	839	16,061	13,586	1,481	325	549	120	41	40 - 44
45 - 49	15,583	620	14,950	12,075	1,958	316	475	125	13	45 - 49
50 - 54	11,397	347	11,041	8,328	2,122	225	284	82	8	50 - 54
55 - 59	10,563	200	10,355	7,036	2,866	180	201	72	8	55 - 59
60 - 64	8,286	126	8,152	4,797	3,013	138	133	72	8	60 - 64
65 - 69	6,643	102	6,529	3,328	2,968	84	93	56	12	65 - 69
70 - 74	6,723	74	6,637	2,620	3,822	70	52	73	11	70 - 74
75 - 79	4,814	44	4,764	1,433	3,207	41	25	58	6	75 - 79
80 - 84	2,716	23	2,687	588	2,010	32	23	35	6	80 - 84
85 ขึ้นไป	1,824	18	1,803	295	1,426	24	14	44	3	85 and over

ตารางที่ 11 หญิงเคยสมรสอายุ 13 ปีขึ้นไป จำแนกตามจำนวนบุตรเกิดรอด จำนวนบุตรเกิดรอดโดยเฉลี่ย กลุ่มอายุของหญิง และเขตการปกครอง

Table 11 Ever-married women 13 years of age and over by number of children ever born, average number of children ever born, age group of women and area

หญิงเคยสมรส จำนวนบุตรเกิดรอด จำนวนบุตรเกิดรอดโดยเฉลี่ย ต่อหญิง 1,000 คน และเขตการปกครอง	รวม Total	กลุ่มอายุของหญิง Age group of women														No. of ever-married women, No. of children ever born, Average no. of children ever born per 1,000 women and area
		13 - 14	15 - 19	20 - 24	25 - 29	30 - 34	35 - 39	40 - 44	45 - 49	50 - 54	55 - 59	60-64	65 - 69	70 ขึ้นไป and over		
ยอดรวม	1,010,553	16,577	38,953	55,889	79,418	100,125	117,325	128,383	123,798	96,197	89,509	71,578	57,205	121,413	Total	
หญิงอายุ 13 ปีขึ้นไป	240,870	14,042	31,487	26,067	22,366	21,455	21,259	20,872	19,276	14,481	12,961	10,043	7,857	18,704	Women aged 13 years and over	
หญิงเคยสมรสอายุ 13 ปีขึ้นไป	164,447	91	2,204	9,247	15,628	17,971	19,105	19,512	18,316	13,856	12,596	9,809	7,677	18,434	Ever-married women aged 13 years and over	
จำนวนบุตร 0	19,362	66	1,176	3,074	3,427	2,466	1,868	1,629	1,364	890	829	633	487	1,453	No. of children 0	
1	29,608	8	819	4,137	5,558	4,006	2,802	2,245	2,101	1,563	1,368	1,106	1,013	2,881	1	
2	37,389	7	146	1,524	4,274	5,296	4,905	4,544	4,231	3,196	2,535	1,861	1,510	3,358	2	
3	30,153	5	17	326	1,600	3,495	4,287	4,111	3,589	2,820	2,602	2,119	1,583	3,599	3	
4	20,383	-	16	81	469	1,667	2,782	3,006	2,686	1,979	2,013	1,598	1,221	2,865	4	
5	11,801	-	-	21	114	533	1,207	1,727	1,805	1,336	1,349	1,054	782	1,872	5	
6	6,565	-	-	8	38	231	616	998	1,096	824	738	573	429	1,015	6	
7	3,636	-	-	-	7	77	261	553	638	481	479	368	279	492	7	
8	1,867	-	-	-	-	17	127	300	339	278	215	169	137	284	8	
9	935	-	-	-	-	6	46	138	150	131	142	107	63	152	9	
10	520	-	-	-	-	4	23	74	117	76	75	33	24	94	10	
11	212	-	-	-	-	-	7	32	43	35	28	19	7	40	11	
12	114	-	-	-	-	-	3	19	19	21	20	8	3	22	12	
13	39	-	-	-	-	-	-	6	6	5	6	4	5	7	13	
14	12	-	-	-	-	-	-	1	-	-	2	-	3	6	14	
15 ขึ้นไป	8	-	-	-	-	-	-	-	2	-	-	-	-	6	15 and over	
ไม่ทราบ	1,844	5	30	77	140	173	170	129	129	220	195	157	131	287	Unknown	
จำนวนบุตรเกิดรอด	433,285	38	1,226	8,636	21,633	36,570	49,928	59,238	58,193	44,197	41,238	31,860	24,219	56,309	No. of children ever born	
จำนวนบุตรเกิดรอดโดยเฉลี่ยต่อหญิง 1,000 คน ^{1/}	1,813	3	39	332	973	1,718	2,367	2,856	3,039	3,099	3,230	3,223	3,135	3,057	Average no. of children ever born per 1,000 women ^{1/}	
หญิงอายุ 13 ปีขึ้นไป															Women aged 13 years and over	
หญิงเคยสมรสอายุ 13 ปีขึ้นไป	2,665	441	564	942	1,397	2,055	2,637	3,056	3,200	3,241	3,325	3,301	3,209	3,103	Ever-married women aged 13 years and over	
มารดา	3,025	1,871	1,229	1,417	1,794	2,385	2,925	3,337	3,459	3,468	3,563	3,533	3,431	3,373	Mothers	

ตารางที่ 11 หญิงเคยสมรสอายุ 13 ปีขึ้นไป จำแนกตามจำนวนบุตรเกิดรอด จำนวนบุตรเกิดรอดโดยเฉลี่ย กลุ่มอายุของหญิง และเขตการปกครอง (ต่อ)

Table 11 Ever-married women 13 years of age and over by number of children ever born, average number of children ever born, age group of women and area (Contd.)

หญิงเคยสมรส จำนวนบุตรเกิดรอด จำนวนบุตรเกิดรอดโดยเฉลี่ย ต่อหญิง 1,000 คน และเขตการปกครอง	รวม Total	กลุ่มอายุของหญิง Age group of women														No. of ever-married women, No. of children ever born, Average no. of children ever born per 1,000 women and area
		13 - 14	15 - 19	20 - 24	25 - 29	30 - 34	35 - 39	40 - 44	45 - 49	50 - 54	55 - 59	60-64	65 - 69	70 ขึ้นไป and over		
ในเขตเทศบาล	178,355	4,686	7,606	11,002	17,228	22,143	25,944	28,336	27,961	25,979	23,934	20,684	17,791	28,504	Municipal area	
หญิงอายุ 13 ปีขึ้นไป	42,425	2,115	4,735	4,166	4,376	4,229	4,098	3,931	3,693	3,084	2,398	1,757	1,214	2,628	Women aged 13 years and over	
หญิงเคยสมรสอายุ 13 ปีขึ้นไป	28,559	14	304	1,460	2,819	3,289	3,451	3,452	3,367	2,814	2,241	1,657	1,148	2,542	Ever-married women aged 13 years and over	
จำนวนบุตร 0	3,793	10	143	515	761	547	387	323	312	208	170	127	97	193	No. of children 0	
1	5,468	1	121	641	1,031	865	588	481	506	381	241	184	127	303	1	
2	6,714	1	24	235	689	946	1,032	951	881	687	456	277	193	342	2	
3	5,027	1	6	41	232	576	751	707	649	610	444	344	214	451	3	
4	3,199	-	5	18	57	239	395	462	452	364	345	274	184	403	4	
5	1,704	-	-	-	18	52	131	231	260	211	242	172	121	266	5	
6	1,043	-	-	-	6	25	76	136	132	137	127	104	79	221	6	
7	587	-	-	-	1	5	37	68	64	62	95	76	53	124	7	
8	354	-	-	-	-	3	14	42	43	60	39	32	28	94	8	
9	145	-	-	-	-	-	1	10	16	13	26	20	18	42	9	
10	88	-	-	-	-	1	1	5	9	23	6	4	6	32	10	
11	37	-	-	-	-	-	-	1	4	8	2	5	2	13	11	
12	26	-	-	-	-	-	-	3	1	3	2	2	2	13	12	
13	7	-	-	-	-	-	-	-	-	-	3	1	1	2	13	
14	6	-	-	-	-	-	-	1	-	-	-	-	1	3	14	
15 ขึ้นไป	3	-	-	-	-	-	-	-	-	-	-	-	-	3	15 and over	
ไม่ทราบ	356	-	6	10	24	29	38	29	38	47	44	36	21	35	Unknown	
จำนวนบุตรเกิดรอด	71,636	8	206	1,306	3,470	5,925	7,993	9,355	9,202	8,295	7,186	5,445	3,864	9,382	No. of children ever born	
จำนวนบุตรเกิดรอดโดยเฉลี่ยต่อหญิง 1,000 คน ^{1/}	1,703	4	43	314	797	1,411	1,968	2,397	2,518	2,732	3,052	3,163	3,238	3,618	Average no. of children ever born per 1,000 women ^{1/}	
หญิงอายุ 13 ปีขึ้นไป															Women aged 13 years and over	
หญิงเคยสมรสอายุ 13 ปีขึ้นไป	2,540	562	690	900	1,241	1,817	2,342	2,733	2,764	2,998	3,270	3,359	3,428	3,741	Ever-married women aged 13 years and over	
มารดา	2,935	1,970	1,323	1,396	1,706	2,184	2,641	3,018	3,050	3,242	3,545	3,645	3,752	4,053	Mothers	

ตารางที่ 11 หญิงเคยสมรสอายุ 13 ปีขึ้นไป จำแนกตามจำนวนบุตรเกิดรอด จำนวนบุตรเกิดรอดโดยเฉลี่ย กลุ่มอายุของหญิง และเขตการปกครอง (ต่อ)

Table 11 Ever-married women 13 years of age and over by number of children ever born, average number of children ever born, age group of women and area (Contd.)

หญิงเคยสมรส จำนวนบุตรเกิดรอด จำนวนบุตรเกิดรอดโดยเฉลี่ย ต่อหญิง 1,000 คน และเขตการปกครอง	รวม Total	กลุ่มอายุของหญิง Age group of women														No. of ever-married women, No. of children ever born, Average no. of children ever born per 1,000 women and area
		13 - 14	15 - 19	20 - 24	25 - 29	30 - 34	35 - 39	40 - 44	45 - 49	50 - 54	55 - 59	60-64	65 - 69	70 ขึ้นไป and over		
นอกเขตเทศบาล	926,009	14,379	33,365	47,512	66,034	83,564	98,557	108,436	104,482	79,406	75,500	61,040	49,719	104,015	Non-municipal area	
หญิงอายุ 13 ปีขึ้นไป	198,446	11,927	26,752	21,901	17,991	17,226	17,161	16,941	15,583	11,397	10,563	8,286	6,643	16,077	Women aged 13 years and over	
หญิงเคยสมรสอายุ 13 ปีขึ้นไป	135,888	77	1,900	7,787	12,810	14,682	15,654	16,061	14,950	11,041	10,355	8,152	6,529	15,891	Ever-married women aged 13 years and over	
จำนวนบุตร 0	15,569	56	1,034	2,559	2,666	1,919	1,481	1,306	1,052	682	659	506	390	1,260	No. of children 0	
1	24,140	6	698	3,495	4,528	3,141	2,215	1,764	1,595	1,182	1,128	922	886	2,578	1	
2	30,675	6	122	1,289	3,585	4,350	3,873	3,593	3,350	2,508	2,079	1,585	1,317	3,017	2	
3	25,126	4	11	285	1,368	2,919	3,537	3,403	2,941	2,209	2,158	1,775	1,369	3,148	3	
4	17,185	-	12	63	413	1,427	2,387	2,544	2,235	1,615	1,668	1,323	1,037	2,461	4	
5	10,096	-	-	21	96	481	1,076	1,496	1,546	1,125	1,106	883	661	1,606	5	
6	5,522	-	-	8	32	205	540	862	963	687	611	470	350	794	6	
7	3,049	-	-	-	6	72	224	484	574	419	383	292	226	368	7	
8	1,512	-	-	-	-	14	113	258	296	218	177	137	109	190	8	
9	789	-	-	-	-	6	45	128	134	118	117	87	46	110	9	
10	432	-	-	-	-	3	21	68	108	54	69	29	18	62	10	
11	175	-	-	-	-	-	7	31	39	27	26	15	5	26	11	
12	88	-	-	-	-	-	3	16	18	19	18	5	1	9	12	
13	32	-	-	-	-	-	-	6	6	5	4	3	4	4	13	
14	6	-	-	-	-	-	-	-	-	-	2	-	1	2	14	
15 ขึ้นไป	2	-	-	-	-	-	-	-	1	-	-	-	-	1	15 and over	
ไม่ทราบ	1,488	5	23	67	117	144	133	101	91	172	151	121	110	253	Unknown	
จำนวนบุตรเกิดรอด	361,649	30	1,020	7,331	18,164	30,645	41,935	49,883	48,992	35,902	34,052	26,415	20,354	46,927	No. of children ever born	
จำนวนบุตรเกิดรอดโดยเฉลี่ยต่อหญิง 1,000 คน ^{1/}	1,836	3	38	336	1,016	1,794	2,463	2,962	3,163	3,199	3,270	3,235	3,116	2,966	Average no. of children ever born per 1,000 women ^{1/}	
หญิงอายุ 13 ปีขึ้นไป															Women aged 13 years and over	
หญิงเคยสมรสอายุ 13 ปีขึ้นไป	2,691	418	544	950	1,431	2,108	2,702	3,125	3,297	3,303	3,337	3,289	3,171	3,001	Ever-married women aged 13 years and over	
มารดา	3,043	1,847	1,211	1,420	1,811	2,428	2,987	3,404	3,548	3,524	3,567	3,510	3,376	3,264	Mothers	

1/ ไม่รวมหญิงที่ไม่ทราบจำนวนบุตรเกิดรอด

1/ Excluding women with unknown number of children ever born

ตารางที่ 12 หญิงเคยสมรสอายุ 13 ปีขึ้นไป จำแนกตามจำนวนบุตรที่มีชีวิตอยู่ จำนวนบุตรที่มีชีวิตอยู่โดยเฉลี่ย กลุ่มอายุของหญิง และเขตการปกครอง

Table 12 Ever-married women 13 years of age and over by number of children still living, average number of children still living, age group of women and area

หญิงเคยสมรส จำนวนบุตรที่มีชีวิตอยู่ จำนวนบุตรที่มีชีวิตอยู่โดยเฉลี่ย ต่อหญิง 1,000 คน และเขตการปกครอง	รวม Total	กลุ่มอายุของหญิง Age group of women														No. of ever-married women, No. of children still living, Average no. of children still living per 1,000 women and area
		13 - 14	15 - 19	20 - 24	25 - 29	30 - 34	35 - 39	40 - 44	45 - 49	50 - 54	55 - 59	60-64	65 - 69	70 ขึ้นไป and over		
ยอดรวม	1,001,110	16,577	38,938	55,777	79,190	99,705	116,730	127,541	122,632	95,334	88,458	70,398	55,933	117,575	Total	
หญิงอายุ 13 ปีขึ้นไป	240,870	14,042	31,487	26,067	22,366	21,455	21,259	20,872	19,276	14,481	12,961	10,043	7,857	18,704	Women aged 13 years and over	
หญิงเคยสมรสอายุ 13 ปีขึ้นไป	164,447	91	2,204	9,247	15,628	17,971	19,105	19,512	18,316	13,856	12,596	9,809	7,677	18,434	Ever-married women aged 13 years and over	
จำนวนบุตร 0	19,662	66	1,178	3,095	3,449	2,484	1,884	1,643	1,382	905	853	655	516	1,551	No. of children 0	
1	30,470	8	817	4,151	5,586	4,061	2,844	2,292	2,151	1,639	1,472	1,189	1,113	3,149	1	
2	38,251	7	147	1,511	4,289	5,307	4,954	4,601	4,317	3,323	2,618	1,975	1,585	3,615	2	
3	30,448	5	19	313	1,569	3,496	4,321	4,132	3,597	2,857	2,645	2,161	1,611	3,722	3	
4	20,278	-	13	73	450	1,635	2,731	2,998	2,684	1,983	2,047	1,592	1,214	2,857	4	
5	11,370	-	-	21	103	506	1,165	1,684	1,775	1,318	1,302	993	750	1,751	5	
6	6,189	-	-	7	35	217	598	984	1,072	787	690	575	413	811	6	
7	3,289	-	-	-	6	74	251	518	604	455	441	318	234	389	7	
8	1,717	-	-	-	-	12	118	287	334	254	219	158	112	225	8	
9	778	-	-	-	-	6	42	134	125	125	119	71	34	122	9	
10	392	-	-	-	-	1	20	63	96	62	71	26	21	32	10	
11	150	-	-	-	-	-	6	23	31	31	16	12	5	27	11	
12	77	-	-	-	-	-	1	17	15	11	10	6	2	14	12	
13	21	-	-	-	-	-	-	6	3	3	4	1	2	1	13	
14	4	-	-	-	-	-	-	-	-	-	-	-	-	4	14	
15 ขึ้นไป	2	-	-	-	-	-	-	-	2	-	-	-	-	-	15 and over	
ไม่ทราบ	1,351	5	30	77	140	173	170	129	129	106	88	76	64	164	Unknown	
จำนวนบุตรที่มีชีวิตอยู่	424,018	38	1,219	8,547	21,439	36,208	49,410	58,508	57,189	43,551	40,458	31,022	23,364	53,063	No. of children still living	
จำนวนบุตรที่มีชีวิตอยู่โดยเฉลี่ยต่อหญิง 1,000 คน ^{1/}	1,770	3	39	329	965	1,701	2,343	2,821	2,987	3,030	3,143	3,112	2,998	2,862	Average no. of children still living per 1,000 women ^{1/}	
หญิงอายุ 13 ปีขึ้นไป															Women aged 13 years and over	
หญิงเคยสมรสอายุ 13 ปีขึ้นไป	2,600	441	561	932	1,384	2,034	2,610	3,019	3,144	3,167	3,234	3,187	3,069	2,904	Ever-married women aged 13 years and over	
มารดา	2,956	1,871	1,224	1,407	1,781	2,364	2,898	3,298	3,403	3,390	3,471	3,417	3,292	3,174	Mothers	

ตารางที่ 12 หญิงเคยสมรสอายุ 13 ปีขึ้นไป จำแนกตามจำนวนบุตรที่มีชีวิตอยู่ จำนวนบุตรที่มีชีวิตอยู่โดยเฉลี่ย กลุ่มอายุของหญิง และเขตการปกครอง (ต่อ)

Table 12 Ever-married women 13 years of age and over by number of children still living, average number of children still living, age group of women and area (Contd.)

หญิงเคยสมรส จำนวนบุตรที่มีชีวิตอยู่ จำนวนบุตรที่มีชีวิตอยู่โดยเฉลี่ย ต่อหญิง 1,000 คน และเขตการปกครอง	รวม Total	กลุ่มอายุของหญิง Age group of women														No. of ever-married women, No. of children still living, Average no. of children still living per 1,000 women and area
		13 - 14	15 - 19	20 - 24	25 - 29	30 - 34	35 - 39	40 - 44	45 - 49	50 - 54	55 - 59	60-64	65 - 69	70 ขึ้นไป and over		
ในเขตเทศบาล	176,536	4,686	7,606	10,993	17,184	22,068	25,823	28,121	27,703	25,615	23,522	20,186	17,045	26,988	Municipal area	
หญิงอายุ 13 ปีขึ้นไป	42,425	2,115	4,735	4,166	4,376	4,229	4,098	3,931	3,693	3,084	2,398	1,757	1,214	2,628	Women aged 13 years and over	
หญิงเคยสมรสอายุ 13 ปีขึ้นไป	28,559	14	304	1,460	2,819	3,289	3,451	3,452	3,367	2,814	2,241	1,657	1,148	2,542	Ever-married women aged 13 years and over	
จำนวนบุตร 0	3,840	10	143	518	762	551	390	328	322	209	173	130	99	207	No. of children 0	
1	5,580	1	121	641	1,033	870	595	489	510	396	259	195	140	330	1	
2	6,855	1	24	233	691	948	1,038	957	891	723	473	293	211	372	2	
3	5,105	1	6	41	233	574	752	709	652	609	460	361	230	476	3	
4	3,211	-	5	18	52	238	386	467	443	375	347	276	173	431	4	
5	1,678	-	-	-	16	46	128	216	257	206	224	170	127	288	5	
6	971	-	-	-	8	24	74	134	126	128	125	100	73	179	6	
7	521	-	-	-	-	6	33	63	63	57	90	66	44	98	7	
8	311	-	-	-	-	1	14	43	41	50	33	30	27	72	8	
9	124	-	-	-	-	-	1	9	13	15	22	14	8	43	9	
10	48	-	-	-	-	1	1	3	6	18	5	1	4	8	10	
11	32	-	-	-	-	-	-	1	3	7	2	2	2	14	11	
12	17	-	-	-	-	-	-	4	1	1	2	2	1	5	12	
13	1	-	-	-	-	-	-	-	-	-	-	-	-	1	13	
14	1	-	-	-	-	-	-	-	-	-	-	-	-	1	14	
15 ขึ้นไป	-	-	-	-	-	-	-	-	-	-	-	-	-	-	15 and over	
ไม่ทราบ	261	-	6	10	24	29	38	29	38	21	25	16	10	16	Unknown	
จำนวนบุตรที่มีชีวิตอยู่	70,000	8	206	1,301	3,448	5,884	7,928	9,236	9,062	8,159	7,047	5,312	3,687	8,723	No. of children still living	
จำนวนบุตรที่มีชีวิตอยู่โดยเฉลี่ยต่อหญิง 1,000 คน ^{1/}	1,660	4	43	313	792	1,401	1,952	2,367	2,479	2,664	2,969	3,051	3,062	3,340	Average no. of children still living per 1,000 women ^{1/}	
หญิงอายุ 13 ปีขึ้นไป															Women aged 13 years and over	
หญิงเคยสมรสอายุ 13 ปีขึ้นไป	2,474	562	690	897	1,234	1,805	2,322	2,698	2,722	2,921	3,179	3,237	3,239	3,453	Ever-married women aged 13 years and over	
มารดา	2,862	1,970	1,323	1,395	1,696	2,172	2,622	2,985	3,014	3,158	3,448	3,516	3,546	3,761	Mothers	

ตารางที่ 12 หญิงเคยสมรสอายุ 13 ปีขึ้นไป จำแนกตามจำนวนบุตรที่มีชีวิตอยู่ จำนวนบุตรที่มีชีวิตอยู่โดยเฉลี่ย กลุ่มอายุของหญิง และเขตการปกครอง (ต่อ)

Table 12 Ever-married women 13 years of age and over by number of children still living, average number of children still living, age group of women and area (Contd.)

หญิงเคยสมรส จำนวนบุตรที่มีชีวิตอยู่ จำนวนบุตรที่มีชีวิตอยู่โดยเฉลี่ย ต่อหญิง 1,000 คน และเขตการปกครอง	รวม Total	กลุ่มอายุของหญิง Age group of women														No. of ever-married women, No. of children still living, Average no. of children still living per 1,000 women and area
		13 - 14	15 - 19	20 - 24	25 - 29	30 - 34	35 - 39	40 - 44	45 - 49	50 - 54	55 - 59	60-64	65 - 69	70 ขึ้นไป and over		
นอกเขตเทศบาล	831,635	14,379	33,348	47,402	65,824	83,180	98,018	107,711	103,442	78,681	74,587	60,000	48,648	100,878	Non-municipal area	
หญิงอายุ 13 ปีขึ้นไป	198,446	11,927	26,752	21,901	17,991	17,226	17,161	16,941	15,583	11,397	10,563	8,286	6,643	16,077	Women aged 13 years and over	
หญิงเคยสมรสอายุ 13 ปีขึ้นไป	135,888	77	1,900	7,787	12,810	14,682	15,654	16,061	14,950	11,041	10,355	8,152	6,529	15,891	Ever-married women aged 13 years and over	
จำนวนบุตร 0	15,822	56	1,036	2,577	2,687	1,933	1,494	1,315	1,060	695	680	525	417	1,344	No. of children 0	
1	24,890	6	696	3,509	4,553	3,191	2,249	1,803	1,641	1,242	1,213	994	973	2,819	1	
2	31,395	6	123	1,279	3,598	4,359	3,916	3,643	3,426	2,600	2,145	1,682	1,374	3,243	2	
3	25,342	4	13	272	1,335	2,921	3,568	3,423	2,945	2,248	2,185	1,800	1,381	3,246	3	
4	17,067	-	8	55	399	1,396	2,345	2,531	2,241	1,608	1,700	1,316	1,041	2,426	4	
5	9,692	-	-	21	87	460	1,038	1,468	1,518	1,113	1,078	823	623	1,463	5	
6	5,218	-	-	7	28	193	524	850	946	658	565	475	340	632	6	
7	2,767	-	-	-	6	67	217	456	540	398	350	252	190	291	7	
8	1,406	-	-	-	-	10	104	244	293	204	186	127	85	153	8	
9	654	-	-	-	-	6	41	125	111	110	97	57	27	79	9	
10	343	-	-	-	-	-	18	60	89	44	66	25	16	23	10	
11	118	-	-	-	-	-	6	22	28	24	14	10	2	13	11	
12	59	-	-	-	-	-	1	13	14	10	8	4	1	9	12	
13	20	-	-	-	-	-	-	6	3	3	4	1	2	-	13	
14	2	-	-	-	-	-	-	-	-	-	-	-	-	2	14	
15 ขึ้นไป	2	-	-	-	-	-	-	-	2	-	-	-	-	-	15 and over	
ไม่ทราบ	1,090	5	23	67	117	144	133	101	91	85	63	60	54	148	Unknown	
จำนวนบุตรที่มีชีวิตอยู่	354,018	30	1,013	7,247	17,991	30,325	41,483	49,272	48,127	35,393	33,411	25,711	19,677	44,340	No. of children still living	
จำนวนบุตรที่มีชีวิตอยู่โดยเฉลี่ยต่อหญิง 1,000 คน ^{1/}	1,794	3	38	332	1,007	1,775	2,436	2,926	3,107	3,129	3,182	3,125	2,986	2,784	Average no. of children still living per 1,000 women ^{1/}	
หญิงอายุ 13 ปีขึ้นไป															Women aged 13 years and over	
หญิงเคยสมรสอายุ 13 ปีขึ้นไป	2,626	418	540	939	1,417	2,086	2,673	3,087	3,239	3,230	3,246	3,177	3,039	2,816	Ever-married women aged 13 years and over	
มารดา	2,976	1,847	1,206	1,409	1,798	2,406	2,957	3,364	3,488	3,449	3,476	3,398	3,248	3,079	Mothers	

1/ ไม่รวมหญิงที่ไม่ทราบจำนวนบุตรที่มีชีวิตอยู่

1/ Excluding women with unknown number of living children

ตารางที่ 13 ประชากร จำแนกตามลักษณะความพิการ เพศ และเขตการปกครอง

Table 13 Population by type of disability, sex and area

ลักษณะความพิการ	ประชากร Population			ในเขตเทศบาล Municipal area			นอกเขตเทศบาล Non-municipal area			Type of disability
	รวม	ชาย	หญิง	รวม	ชาย	หญิง	รวม	ชาย	หญิง	
	Total	Male	Female	Total	Male	Female	Total	Male	Female	
ยอดรวม	609,015	298,040	310,975	104,617	51,305	53,312	504,397	246,734	257,663	Total
ไม่มีความพิการ	599,082	292,680	306,402	103,035	50,463	52,572	496,047	242,217	253,830	No disability
มีความพิการ	5,744	3,242	2,502	859	470	390	4,885	2,772	2,113	Disability Persons
ตาบอดทั้ง 2 ข้าง	552	276	276	86	33	53	466	243	223	Two-eyed blindness
พูดไม่ได้/เป็นใบ้/พูดไม่รู้เรื่อง	863	459	404	139	63	76	724	396	328	Dumb
แขน/ขาขาด ตั้งแต่ข้อมือ/ข้อเท้าขึ้นมา อย่างน้อย 1 ข้าง/อัมพาต	1,844	1,051	793	288	164	124	1,556	887	669	Amputation, part of arm/leg
มีอาการทางจิต/โวยวาย/ทำร้ายผู้อื่น/ไม่พูดจา	652	459	192	82	60	22	569	399	170	Psychosis
ออทิสติก	337	190	147	63	42	21	274	148	126	Autistic
พัฒนาการทางสมองช้า/ปัญญาอ่อน	1,114	593	521	160	89	71	954	504	450	Mental condition
พิการมากกว่า 1 ลักษณะ	383	212	171	41	18	23	342	195	147	Disability with more than 1 type
ไม่ทราบ	4,189	2,118	2,071	723	372	350	3,466	1,745	1,721	Unknown

ตารางที่ 14 ประชากรอายุ 15 ปีขึ้นไปทำงานในรอบปี จำแนกตามหมวดอาชีพ กลุ่มอายุ เพศ และเขตการปกครอง

Table 14 Usually economically active population 15 years of age and over by occupation, age group, sex and area

หมวดอาชีพ เพศ และเขตการปกครอง	รวม Total	กลุ่มอายุ Age group												Major occupation group, sex and area
		15 - 19	20 - 24	25 - 29	30 - 34	35 - 39	40 - 44	45 - 49	50 - 54	55 - 59	60 - 64	65 - 69	70 ขึ้นไป and over	
ยอดรวม	438,204	61,984	53,846	45,591	42,070	41,046	39,664	36,599	27,701	24,289	18,885	14,251	32,278	Total
ไม่ทำงาน	153,198	51,795	26,745	10,581	6,620	5,215	4,583	4,275	3,969	4,629	6,070	6,029	22,687	Not work
ทำงาน	281,958	9,341	26,141	34,633	35,224	35,655	34,976	32,227	23,651	19,595	12,744	8,179	9,590	Work
ผู้จัดการ ข้าราชการระดับอาวุโส และผู้บัญญัติกฎหมาย	7,094	28	149	538	884	1,177	1,256	1,221	805	589	259	85	104	Managers
ผู้ประกอบการวิชาชีพด้านต่าง ๆ	16,835	35	1,180	3,443	3,330	2,183	1,764	1,744	1,706	1,069	235	64	81	Professionals
เจ้าหน้าที่เทคนิค และผู้ประกอบการวิชาชีพ ที่เกี่ยวข้องกับด้านต่าง ๆ	2,898	11	310	577	537	418	352	291	192	124	37	20	28	Technicians and associate professionals
เสมียน	6,694	50	795	1,952	1,463	874	610	500	273	131	32	7	8	Clerical support workers
พนักงานบริการ และผู้จำหน่ายสินค้า	66,724	3,674	8,088	9,939	8,881	8,909	8,138	6,771	4,651	3,463	1,989	1,077	1,144	Service and sales workers
ผู้ปฏิบัติงานที่มีฝีมือด้านการเกษตร ป่าไม้ และการประมง	119,001	2,477	6,620	9,151	11,454	13,656	15,211	15,312	11,677	11,365	8,596	6,118	7,364	Skilled agricultural, forestry and fishery workers
ช่างฝีมือ และผู้ปฏิบัติงานที่เกี่ยวข้อง	27,350	1,056	3,003	3,989	4,126	3,968	3,605	2,869	1,965	1,291	727	358	393	Craft and related trades workers
ผู้ควบคุมเครื่องจักรโรงงานและเครื่องจักร และผู้ปฏิบัติงานด้านการประกอบ	6,631	148	463	724	902	925	1,009	931	640	463	232	117	75	Plant and machine operators and assemblers
ผู้ประกอบการอาชีพงานพื้นฐาน	23,143	1,722	3,079	3,356	3,162	3,248	2,782	2,196	1,405	993	598	283	320	Elementary occupations
ทหาร	4,522	31	2,299	796	365	204	165	313	280	62	2	3	2	Armed forces occupations
ทำงานแต่ไม่ทราบอาชีพ	1,066	110	156	169	121	93	84	79	56	43	37	46	71	Work but unknown occupation
ไม่ทราบ	3,049	848	960	377	226	176	104	97	81	66	70	44	-	Unknown

ตารางที่ 14 ประชากรอายุ 15 ปีขึ้นไปทำงานในรอบปี จำแนกตามหมวดอาชีพ กลุ่มอายุ เพศ และเขตการปกครอง (ต่อ)

Table 14 Usually economically active population 15 years of age and over by occupation, age group, sex and area (Contd.)

หมวดอาชีพ เพศ และเขตการปกครอง	รวม Total	กลุ่มอายุ Age group												Major occupation group, sex and area
		15 - 19	20 - 24	25 - 29	30 - 34	35 - 39	40 - 44	45 - 49	50 - 54	55 - 59	60 - 64	65 - 69	70 ขึ้นไป and over	
ชาย	211,375	30,497	27,779	23,225	20,615	19,787	18,792	17,323	13,220	11,328	8,841	6,394	13,573	Male
ไม่ทำงาน	60,016	23,952	11,720	4,289	2,003	1,372	1,044	906	959	1,259	2,112	2,102	8,297	Not work
ทำงาน	149,686	5,959	15,573	18,732	18,495	18,328	17,706	16,381	12,225	10,044	6,693	4,275	5,276	Work
ผู้จัดการ ข้าราชการระดับอาวุโส และผู้บัญญัติกฎหมาย	5,623	22	89	355	659	943	982	994	677	509	233	73	87	Managers
ผู้ประกอบการวิชาชีพด้านต่าง ๆ	6,513	13	266	975	1,216	852	766	759	769	605	173	54	65	Professionals
เจ้าหน้าที่เทคนิค และผู้ประกอบการวิชาชีพ ที่เกี่ยวข้องกับด้านต่าง ๆ	1,463	7	88	235	257	207	205	178	134	100	26	13	13	Technicians and associate professionals
เสมียน	2,131	22	170	503	423	306	240	194	142	95	26	6	5	Clerical support workers
พนักงานบริการ และผู้จำหน่ายสินค้า	31,302	1,964	4,101	5,137	4,336	4,025	3,520	2,854	2,015	1,544	855	464	489	Service and sales workers
ผู้ปฏิบัติงานที่มีฝีมือด้านการเกษตร ป่าไม้ และการประมง	62,191	1,770	4,038	5,383	6,146	7,017	7,459	7,553	5,664	5,447	4,388	3,182	4,144	Skilled agricultural, forestry and fishery workers
ช่างฝีมือ และผู้ปฏิบัติงานที่เกี่ยวข้อง	16,816	769	2,125	2,710	2,574	2,279	2,065	1,604	1,165	728	417	198	182	Craft and related trades workers
ผู้ควบคุมเครื่องจักรโรงงานและเครื่องจักร และผู้ปฏิบัติงานด้านการประกอบ	5,888	133	387	613	796	815	898	836	586	433	211	109	71	Plant and machine operators and assemblers
ผู้ประกอบการอาชีพงานพื้นฐาน	12,815	1,174	1,956	1,981	1,659	1,645	1,371	1,071	773	508	343	154	180	Elementary occupations
ทหาร	4,393	28	2,253	745	353	200	162	307	278	59	2	3	1	Armed forces occupations
ทำงานแต่ไม่ทราบอาชีพ	550	56	100	96	75	38	38	31	24	17	19	20	38	Work but unknown occupation
ไม่ทราบ	1,674	587	486	204	118	87	42	36	37	25	36	17	-	Unknown

ตารางที่ 14 ประชากรอายุ 15 ปีขึ้นไปทำงานในรอบปี จำแนกตามหมวดอาชีพ กลุ่มอายุ เพศ และเขตการปกครอง (ต่อ)

Table 14 Usually economically active population 15 years of age and over by occupation, age group, sex and area (Contd.)

หมวดอาชีพ เพศ และเขตการปกครอง	รวม Total	กลุ่มอายุ Age group												Major occupation group, sex and area
		15 - 19	20 - 24	25 - 29	30 - 34	35 - 39	40 - 44	45 - 49	50 - 54	55 - 59	60 - 64	65 - 69	70 ขึ้นไป and over	
หญิง	226,829	31,487	26,067	22,366	21,455	21,259	20,872	19,276	14,481	12,961	10,043	7,857	18,704	Female
ไม่ทำงาน	93,182	27,843	15,025	6,292	4,618	3,843	3,539	3,368	3,010	3,370	3,958	3,927	14,390	Not work
ทำงาน	132,272	3,382	10,568	15,901	16,729	17,327	17,270	15,847	11,426	9,551	6,051	3,904	4,315	Work
ผู้จัดการ ข้าราชการระดับอาวุโส และผู้บัญญัติกฎหมาย	1,471	5	59	184	225	234	274	227	128	80	26	12	17	Managers
ผู้ประกอบการวิชาชีพด้านต่าง ๆ	10,321	22	913	2,468	2,115	1,330	998	984	938	464	62	11	16	Professionals
เจ้าหน้าที่เทคนิค และผู้ประกอบการวิชาชีพ ที่เกี่ยวข้องกับด้านต่าง ๆ	1,436	4	222	342	280	211	147	113	59	25	11	8	15	Technicians and associate professionals
เสมียน	4,563	28	625	1,449	1,039	568	371	307	131	36	6	1	2	Clerical support workers
พนักงานบริการ และผู้จำหน่ายสินค้า	35,422	1,710	3,987	4,803	4,545	4,884	4,618	3,917	2,636	1,919	1,135	613	655	Service and sales workers
ผู้ปฏิบัติงานที่มีฝีมือด้านการเกษตร ป่าไม้ และการประมง	56,810	707	2,582	3,768	5,308	6,639	7,752	7,759	6,014	5,919	4,207	2,936	3,220	Skilled agricultural, forestry and fishery workers
ช่างฝีมือ และผู้ปฏิบัติงานที่เกี่ยวข้อง	10,534	287	878	1,279	1,552	1,689	1,541	1,266	800	563	310	160	211	Craft and related trades workers
ผู้ควบคุมเครื่องจักรโรงงานและเครื่องจักร และผู้ปฏิบัติงานด้านการประกอบ	743	15	77	111	106	110	111	95	54	31	21	8	4	Plant and machine operators and assemblers
ผู้ประกอบการอาชีพงานพื้นฐาน	10,328	547	1,123	1,375	1,502	1,603	1,410	1,125	633	485	255	129	140	Elementary occupations
ทหาร	128	3	47	50	11	4	3	5	1	3	-	-	1	Armed forces occupations
ทำงานแต่ไม่ทราบอาชีพ	515	54	56	73	46	55	46	49	32	27	19	27	33	Work but unknown occupation
ไม่ทราบ	1,375	262	474	173	108	89	62	61	44	41	34	27	-	Unknown

ตารางที่ 14 ประชากรอายุ 15 ปีขึ้นไปทำงานในรอบปี จำแนกตามหมวดอาชีพ กลุ่มอายุ เพศ และเขตการปกครอง (ต่อ)

Table 14 Usually economically active population 15 years of age and over by occupation, age group, sex and area (Contd.)

หมวดอาชีพ เพศ และเขตการปกครอง	รวม Total	กลุ่มอายุ Age group												Major occupation group, sex and area
		15 - 19	20 - 24	25 - 29	30 - 34	35 - 39	40 - 44	45 - 49	50 - 54	55 - 59	60 - 64	65 - 69	70 ขึ้นไป and over	
ในเขตเทศบาล	78,560	9,250	9,462	9,107	8,321	7,849	7,236	6,958	5,850	4,533	3,309	2,205	4,479	Municipal area
ไม่ทำงาน	27,300	7,540	3,947	1,910	1,359	1,175	1,147	1,213	1,194	1,320	1,595	1,324	3,574	Not work
ทำงาน	50,523	1,560	5,291	7,102	6,904	6,634	6,053	5,708	4,620	3,184	1,692	870	905	Work
ผู้จัดการ ข้าราชการระดับอาวุโส และผู้บัญญัติกฎหมาย	1,452	1	29	103	157	223	234	220	197	154	67	33	34	Managers
ผู้ประกอบการวิชาชีพด้านต่าง ๆ	5,142	8	285	875	943	693	599	597	621	417	68	20	17	Professionals
เจ้าหน้าที่เทคนิค และผู้ประกอบการวิชาชีพ ที่เกี่ยวข้องกับด้านต่าง ๆ	1,083	5	93	191	210	157	116	141	89	60	15	4	4	Technicians and associate professionals
เสมียน	2,163	13	209	526	463	316	206	200	141	66	14	3	6	Clerical support workers
พนักงานบริการ และผู้จำหน่ายสินค้า	18,264	726	1,756	2,541	2,388	2,514	2,279	2,029	1,563	1,081	661	339	386	Service and sales workers
ผู้ปฏิบัติงานที่มีฝีมือด้านการเกษตร ป่าไม้ และการประมง	6,806	191	388	580	721	814	852	852	722	621	474	294	297	Skilled agricultural, forestry and fishery workers
ช่างฝีมือ และผู้ปฏิบัติงานที่เกี่ยวข้อง	5,699	203	490	810	847	824	787	628	486	332	154	70	67	Craft and related trades workers
ผู้ควบคุมเครื่องจักรโรงงานและเครื่องจักร และผู้ปฏิบัติงานด้านการประกอบ	1,610	33	75	154	233	217	217	245	172	133	77	29	25	Plant and machine operators and assemblers
ผู้ประกอบการอาชีพงานพื้นฐาน	4,724	322	502	599	593	674	593	522	408	254	149	59	50	Elementary occupations
ทหาร	3,206	26	1,406	660	314	173	141	240	199	46	-	-	1	Armed forces occupations
ทำงานแต่ไม่ทราบอาชีพ	374	34	58	63	34	30	28	34	23	19	14	20	18	Work but unknown occupation
ไม่ทราบ	737	150	223	95	58	40	36	37	36	29	22	11	-	Unknown

ตารางที่ 14 ประชากรอายุ 15 ปีขึ้นไปทำงานในรอบปี จำแนกตามหมวดอาชีพ กลุ่มอายุ เพศ และเขตการปกครอง (ต่อ)

Table 14 Usually economically active population 15 years of age and over by occupation, age group, sex and area (Contd.)

หมวดอาชีพ เพศ และเขตการปกครอง	รวม Total	กลุ่มอายุ Age group												Major occupation group, sex and area
		15 - 19	20 - 24	25 - 29	30 - 34	35 - 39	40 - 44	45 - 49	50 - 54	55 - 59	60 - 64	65 - 69	70 ขึ้นไป and over	
ชาย	38,250	4,515	5,296	4,731	4,092	3,751	3,305	3,265	2,766	2,135	1,552	991	1,852	Male
ไม่ทำงาน	9,764	3,417	1,621	656	331	258	201	225	246	359	600	504	1,345	Not work
ทำงาน	28,093	990	3,571	4,027	3,726	3,470	3,090	3,026	2,501	1,762	943	482	507	Work
ผู้จัดการ ข้าราชการระดับอาวุโส และผู้บัญญัติกฎหมาย	990	-	11	55	95	143	153	161	144	123	57	24	24	Managers
ผู้ประกอบการวิชาชีพด้านต่าง ๆ														Professionals
เจ้าหน้าที่เทคนิค และผู้ประกอบการวิชาชีพ ที่เกี่ยวข้องกับด้านต่าง ๆ	1,829	4	78	241	308	247	222	224	237	202	39	16	12	Technicians and associate professionals
เสมียน	683	6	51	128	134	102	72	66	67	42	8	3	3	Clerical support workers
พนักงานบริการ และผู้จำหน่ายสินค้า	8,406	387	893	1,337	1,151	1,094	951	867	648	463	290	148	177	Service and sales workers
ผู้ปฏิบัติงานที่มีฝีมือด้านการเกษตร ป่าไม้ และการประมง	4,807	161	326	443	527	609	563	577	495	405	312	189	201	Skilled agricultural, forestry and fishery workers
ช่างฝีมือ และผู้ปฏิบัติงานที่เกี่ยวข้อง	3,738	166	392	620	601	502	474	354	292	192	80	37	29	Craft and related trades workers
ผู้ควบคุมเครื่องจักรโรงงานและเครื่องจักร และผู้ปฏิบัติงานด้านการประกอบ	1,448	24	70	140	206	194	196	218	159	121	67	26	25	Plant and machine operators and assemblers
ผู้ประกอบการอาชีพงานพื้นฐาน	2,354	198	308	339	289	326	243	218	194	109	75	30	26	Elementary occupations
ทหาร	3,099	23	1,366	618	303	169	138	236	198	46	-	-	1	Armed forces occupations
ทำงานแต่ไม่ทราบอาชีพ	208	18	50	45	28	9	8	14	11	7	5	6	7	Work but unknown occupation
ไม่ทราบ	393	108	103	49	35	23	14	15	19	14	9	5	-	Unknown

ตารางที่ 14 ประชากรอายุ 15 ปีขึ้นไปทำงานในรอบปี จำแนกตามหมวดอาชีพ กลุ่มอายุ เพศ และเขตการปกครอง (ต่อ)

Table 14 Usually economically active population 15 years of age and over by occupation, age group, sex and area (Contd.)

หมวดอาชีพ เพศ และเขตการปกครอง	รวม Total	กลุ่มอายุ Age group												Major occupation group, sex and area
		15 - 19	20 - 24	25 - 29	30 - 34	35 - 39	40 - 44	45 - 49	50 - 54	55 - 59	60 - 64	65 - 69	70 ขึ้นไป and over	
หญิง	40,310	4,735	4,166	4,376	4,229	4,098	3,931	3,693	3,084	2,398	1,757	1,214	2,628	Female
ไม่ทำงาน	17,536	4,124	2,326	1,254	1,028	917	946	988	948	961	995	820	2,229	Not work
ทำงาน	22,430	570	1,720	3,076	3,178	3,164	2,963	2,682	2,119	1,423	749	388	398	Work
ผู้จัดการ ข้าราชการระดับอาวุโส และผู้บัญญัติกฎหมาย	461	1	18	48	63	80	82	58	52	32	9	8	10	Managers
ผู้ประกอบการวิชาชีพด้านต่าง ๆ	3,313	4	207	634	635	447	378	373	384	214	29	4	4	Professionals
เจ้าหน้าที่เทคนิค และผู้ประกอบการวิชาชีพ ที่เกี่ยวข้องกับด้านต่าง ๆ	552	2	67	130	126	82	46	49	31	9	5	1	2	Technicians and associate professionals
เสมียน	1,480	7	158	398	329	214	134	135	74	24	6	-	2	Clerical support workers
พนักงานบริการ และผู้จำหน่ายสินค้า	9,858	339	863	1,204	1,237	1,420	1,328	1,162	915	618	371	191	209	Service and sales workers
ผู้ปฏิบัติงานที่มีฝีมือด้านการเกษตร ป่าไม้ และการประมง	1,999	30	62	137	194	204	289	275	227	217	162	105	96	Skilled agricultural, forestry and fishery workers
ช่างฝีมือ และผู้ปฏิบัติงานที่เกี่ยวข้อง	1,961	37	98	191	247	321	313	275	194	140	74	34	38	Craft and related trades workers
ผู้ควบคุมเครื่องจักรโรงงานและเครื่องจักร และผู้ปฏิบัติงานด้านการประกอบ	162	8	5	14	27	22	21	27	13	12	10	3	-	Plant and machine operators and assemblers
ผู้ประกอบการอาชีพงานพื้นฐาน	2,370	124	194	260	304	349	350	304	214	146	73	29	24	Elementary occupations
ทหาร	107	3	40	42	11	4	3	4	1	-	-	-	-	Armed forces occupations
ทำงานแต่ไม่ทราบอาชีพ	166	16	8	18	6	21	20	20	12	12	9	14	11	Work but unknown occupation
ไม่ทราบ	344	41	120	46	23	17	23	23	17	15	13	6	-	Unknown

ตารางที่ 14 ประชากรอายุ 15 ปีขึ้นไปทำงานในรอบปี จำแนกตามหมวดอาชีพ กลุ่มอายุ เพศ และเขตการปกครอง (ต่อ)

Table 14 Usually economically active population 15 years of age and over by occupation, age group, sex and area (Contd.)

หมวดอาชีพ เพศ และเขตการปกครอง	รวม Total	กลุ่มอายุ Age group												Major occupation group, sex and area
		15 - 19	20 - 24	25 - 29	30 - 34	35 - 39	40 - 44	45 - 49	50 - 54	55 - 59	60 - 64	65 - 69	70 ขึ้นไป and over	
นอกเขตเทศบาล	344	41	120	46	23	17	23	23	17	15	13	6	-	Non-municipal area
ไม่ทำงาน	359,644	52,734	44,384	36,484	33,749	33,197	32,427	29,641	21,851	19,756	15,575	12,046	27,798	Not work
ทำงาน	125,898	44,254	22,798	8,671	5,261	4,040	3,436	3,062	2,775	3,308	4,475	4,704	19,113	Work
ผู้จัดการ ข้าราชการระดับอาวุโส และผู้บัญญัติกฎหมาย	231,435	7,781	20,850	27,531	28,320	29,021	28,924	26,519	19,031	16,411	11,052	7,309	8,686	Managers
ผู้ประกอบการวิชาชีพด้านต่าง ๆ	11,693	27	895	2,568	2,387	1,489	1,165	1,147	1,085	652	167	45	64	Professionals
เจ้าหน้าที่เทคนิค และผู้ประกอบการวิชาชีพ ที่เกี่ยวข้องกับด้านต่าง ๆ	1,816	6	217	386	327	261	236	150	104	65	22	17	25	Technicians and associate professionals
เสมียน	4,531	37	585	1,426	1,000	558	404	300	132	65	18	4	2	Clerical support workers
พนักงานบริการ และผู้จำหน่ายสินค้า	48,460	2,948	6,332	7,399	6,492	6,395	5,859	4,742	3,088	2,382	1,329	738	758	Service and sales workers
ผู้ปฏิบัติงานที่มีฝีมือด้านการเกษตร ป่าไม้ และการประมง	112,195	2,286	6,232	8,571	10,733	12,842	14,359	14,460	10,955	10,744	8,122	5,824	7,067	Skilled agricultural, forestry and fishery workers
ช่างฝีมือ และผู้ปฏิบัติงานที่เกี่ยวข้อง	21,651	853	2,513	3,179	3,279	3,144	2,818	2,241	1,480	958	572	288	326	Craft and related trades workers
ผู้ควบคุมเครื่องจักรโรงงานและเครื่องจักร และผู้ปฏิบัติงานด้านการประกอบ	5,021	115	388	570	669	709	793	686	468	331	155	88	50	Plant and machine operators and assemblers
ผู้ประกอบการอาชีพงานพื้นฐาน	18,419	1,400	2,577	2,757	2,569	2,574	2,188	1,674	997	739	450	224	270	Elementary occupations
ทหาร	1,315	5	893	136	51	31	24	73	81	16	2	3	1	Armed forces occupations
ทำงานแต่ไม่ทราบอาชีพ	691	76	98	106	86	64	55	46	33	24	23	27	53	Work but unknown occupation
ไม่ทราบ	2,312	699	737	282	168	136	68	59	45	37	48	33	-	Unknown

ตารางที่ 14 ประชากรอายุ 15 ปีขึ้นไปทำงานในรอบปี จำแนกตามหมวดอาชีพ กลุ่มอายุ เพศ และเขตการปกครอง (ต่อ)

Table 14 Usually economically active population 15 years of age and over by occupation, age group, sex and area (Contd.)

หมวดอาชีพ เพศ และเขตการปกครอง	รวม Total	กลุ่มอายุ Age group												Major occupation group, sex and area
		15 - 19	20 - 24	25 - 29	30 - 34	35 - 39	40 - 44	45 - 49	50 - 54	55 - 59	60 - 64	65 - 69	70 ขึ้นไป and over	
ชาย	173,125	25,983	22,483	18,494	16,524	16,036	15,487	14,058	10,454	9,193	7,289	5,403	11,722	Male
ไม่ทำงาน	50,252	20,535	10,099	3,633	1,672	1,115	843	682	713	900	1,512	1,598	6,952	Not work
ทำงาน	121,592	4,969	12,002	14,705	14,769	14,858	14,616	13,355	9,724	8,282	5,750	3,793	4,769	Work
ผู้จัดการ ข้าราชการระดับอาวุโส และผู้บัญญัติกฎหมาย	4,633	22	79	300	564	800	829	833	533	386	176	49	63	Managers
ผู้ประกอบการวิชาชีพด้านต่าง ๆ	4,684	9	189	734	908	605	544	535	532	403	134	38	53	Professionals
เจ้าหน้าที่เทคนิค และผู้ประกอบการวิชาชีพ ที่เกี่ยวข้องกับด้านต่าง ๆ	931	4	62	174	173	132	135	86	76	49	16	10	12	Technicians and associate professionals
เสมียน	1,448	16	119	375	289	204	168	128	75	53	18	2	2	Clerical support workers
พนักงานบริการ และผู้จำหน่ายสินค้า	22,897	1,577	3,208	3,799	3,185	2,931	2,569	1,987	1,367	1,081	565	316	311	Service and sales workers
ผู้ปฏิบัติงานที่มีฝีมือด้านการเกษตร ป่าไม้ และการประมง	57,384	1,610	3,712	4,939	5,619	6,408	6,896	6,976	5,169	5,042	4,077	2,994	3,943	Skilled agricultural, forestry and fishery workers
ช่างฝีมือ และผู้ปฏิบัติงานที่เกี่ยวข้อง	13,078	603	1,733	2,091	1,973	1,777	1,591	1,250	873	536	337	162	153	Craft and related trades workers
ผู้ควบคุมเครื่องจักรโรงงานและเครื่องจักร และผู้ปฏิบัติงานด้านการประกอบ	4,440	108	316	472	590	621	702	618	427	312	144	83	46	Plant and machine operators and assemblers
ผู้ประกอบการอาชีพงานพื้นฐาน	10,462	976	1,649	1,642	1,370	1,319	1,129	853	579	399	268	124	154	Elementary occupations
ทหาร	1,294	5	887	127	50	31	24	72	81	13	2	3	-	Armed forces occupations
ทำงานแต่ไม่ทราบอาชีพ	342	38	50	51	47	29	30	17	13	9	14	13	32	Work but unknown occupation
ไม่ทราบ	1,281	479	383	155	83	64	28	21	18	11	27	12	-	Unknown

ตารางที่ 14 ประชากรอายุ 15 ปีขึ้นไปทำงานในรอบปี จำแนกตามหมวดอาชีพ กลุ่มอายุ เพศ และเขตการปกครอง (ต่อ)

Table 14 Usually economically active population 15 years of age and over by occupation, age group, sex and area (Contd.)

หมวดอาชีพ เพศ และเขตการปกครอง	รวม Total	กลุ่มอายุ Age group												Major occupation group, sex and area
		15 - 19	20 - 24	25 - 29	30 - 34	35 - 39	40 - 44	45 - 49	50 - 54	55 - 59	60 - 64	65 - 69	70 ขึ้นไป and over	
หญิง	186,519	26,752	21,901	17,991	17,226	17,161	16,941	15,583	11,397	10,563	8,286	6,643	16,077	Female
ไม่ทำงาน	75,646	23,719	12,699	5,038	3,589	2,925	2,593	2,380	2,063	2,409	2,963	3,107	12,160	Not work
ทำงาน	109,842	2,812	8,848	12,826	13,551	14,164	14,307	13,164	9,307	8,128	5,302	3,516	3,916	Work
ผู้จัดการ ข้าราชการระดับอาวุโส และผู้บัญญัติกฎหมาย	1,010	4	41	135	162	154	192	169	76	49	17	4	7	Managers
ผู้ประกอบการวิชาชีพด้านต่าง ๆ	7,009	18	707	1,834	1,479	884	621	612	554	250	33	7	11	Professionals
เจ้าหน้าที่เทคนิค และผู้ประกอบการวิชาชีพ ที่เกี่ยวข้องกับด้านต่าง ๆ	884	2	155	212	154	129	101	63	28	15	6	6	12	Technicians and associate professionals
เสมียน	3,082	21	467	1,051	711	354	237	172	57	12	-	1	-	Clerical support workers
พนักงานบริการ และผู้จำหน่ายสินค้า	25,564	1,371	3,124	3,599	3,307	3,464	3,290	2,755	1,721	1,301	763	422	447	Service and sales workers
ผู้ปฏิบัติงานที่มีฝีมือด้านการเกษตร ป่าไม้ และการประมง	54,811	676	2,520	3,631	5,114	6,434	7,463	7,484	5,787	5,702	4,045	2,831	3,124	Skilled agricultural, forestry and fishery workers
ช่างฝีมือ และผู้ปฏิบัติงานที่เกี่ยวข้อง	8,574	250	780	1,088	1,305	1,368	1,228	991	607	423	235	126	173	Craft and related trades workers
ผู้ควบคุมเครื่องจักรโรงงานและเครื่องจักร และผู้ปฏิบัติงานด้านการประกอบ	581	7	72	98	79	88	91	68	41	19	11	5	4	Plant and machine operators and assemblers
ผู้ประกอบการอาชีพงานพื้นฐาน	7,957	424	928	1,115	1,198	1,255	1,060	821	418	340	182	101	116	Elementary occupations
ทหาร	21	-	6	9	1	-	-	1	-	3	-	-	1	Armed forces occupations
ทำงานแต่ไม่ทราบอาชีพ	349	38	48	55	39	34	26	29	20	15	10	13	22	Work but unknown occupation
ไม่ทราบ	1,031	220	354	127	86	72	40	38	27	26	21	21	-	Unknown

ตารางที่ 15 ประชากรอายุ 15 ปีขึ้นไปทำงานในรอบปี จำแนกตามหมวดอุตสาหกรรม กลุ่มอายุ เพศ และเขตการปกครอง

Table 15 Usually economically active population 15 years of age and over by industry, age group, sex and area

หมวดอุตสาหกรรม เพศ และเขตการปกครอง	รวม Total	กลุ่มอายุ Age group													Major industry group, sex and area
		15 - 19	20 - 24	25 - 29	30 - 34	35 - 39	40 - 44	45 - 49	50 - 54	55 - 59	60 - 64	65 - 69	70 ขึ้นไป and over		
ยอดรวม	281,958	9,341	26,141	34,633	35,224	35,655	34,976	32,227	23,651	19,595	12,744	8,179	9,590	Total	
เกษตรกรรม การป่าไม้ และการประมง	122,368	2,651	6,931	9,577	11,891	14,019	15,568	15,682	11,919	11,615	8,776	6,233	7,507	Agriculture, forestry and fishing	
การทำเหมืองแร่ และเหมืองหิน	73	1	1	7	2	7	8	12	13	9	5	4	3	Mining and quarrying	
การผลิต	22,054	808	2,151	2,929	3,296	3,487	3,066	2,444	1,586	1,057	622	288	319	Manufacturing	
การไฟฟ้า ก๊าซ ไอน้ำ และระบบปรับอากาศ	513	9	41	85	62	69	75	69	57	36	7	3	-	Electricity, gas, steam and air conditioning supply	
การจัดหาน้ำ การจัดการ และการบำบัดน้ำเสีย ของเสีย และสิ่งปฏิกูล	96	2	11	18	14	21	12	5	9	4	-	-	-	Water supply; sewerage, waste management and remediation activities	
การก่อสร้าง	12,997	873	1,749	1,907	1,821	1,885	1,656	1,295	836	537	256	108	74	Construction	
การขายส่งและการขายปลีก การซ่อมยานยนต์และจักรยานยนต์	38,713	1,197	3,555	5,056	5,049	5,493	5,214	4,427	3,067	2,277	1,523	846	1,010	Wholesale and retail trade; repair of motor vehicles motorcycles	
การขนส่ง และสถานที่เก็บสินค้า	3,712	59	184	343	454	483	602	576	406	309	162	80	55	Transportation and storage	
ที่พักแรมและบริการด้านอาหาร	29,478	3,037	5,311	4,982	3,931	3,485	2,902	2,270	1,432	1,056	543	292	237	Accommodation and food service activities	
ข้อมูลข่าวสารและการสื่อสาร	283	4	49	85	45	41	24	20	9	3	2	-	1	Information and communication	
กิจกรรมทางการเงินและการประกันภัย	979	4	69	210	163	147	136	114	74	44	13	2	3	Financial and insurance activities	
กิจกรรมอสังหาริมทรัพย์	65	-	2	2	-	6	13	13	7	4	6	4	7	Real estate activities	
กิจกรรมทางวิชาชีพ วิทยาศาสตร์ และเทคนิค	324	4	25	70	54	43	33	34	29	19	7	3	3	Professional, scientific and technical activities	
กิจกรรมการบริหาร และการบริการสนับสนุน	448	21	54	59	94	53	59	45	19	26	11	2	6	Administrative and support service activities	
การบริหารราชการ การป้องกันประเทศ และการประกันสังคมภาคบังคับ	21,632	144	3,545	4,298	3,621	2,682	2,308	2,200	1,574	876	239	77	69	Public administration and defence; compulsory social security	
การศึกษา	16,507	74	1,134	3,280	2,976	2,043	1,796	1,792	1,809	1,178	282	72	70	Education	
กิจกรรมด้านสุขภาพและงานสังคมสงเคราะห์	4,558	30	482	731	840	736	608	494	294	208	67	30	38	Human health and social work activities	
ศิลปะ ความบันเทิง และนันทนาการ	132	4	9	27	24	16	14	11	11	8	4	2	2	Arts, entertainment and recreation	
กิจกรรมบริการด้านอื่น ๆ	5,275	292	628	738	716	740	679	552	362	229	160	72	107	Other service activities	
กิจกรรมการทำงานในครัวเรือนส่วนบุคคล กิจกรรมการผลิตสินค้าและบริการ ที่ทำขึ้นเองเพื่อใช้ในครัวเรือน ซึ่งไม่สามารถ จำแนกกิจกรรมได้อย่างชัดเจน	602	13	47	50	66	89	112	82	65	45	16	9	9	Activities of households as employers; undifferentiated goods and services-producing activities of households for own use	
กิจกรรมขององค์การระหว่างประเทศ และภาคีสมาชิก	3	-	1	1	-	-	-	-	1	-	-	-	-	Activities of extraterritorial organizations and bodies	
ไม่ทราบ	1,146	115	162	178	105	112	91	92	71	54	43	52	71	Unknown	

ตารางที่ 15 ประชากรอายุ 15 ปีขึ้นไปทำงานในรอบปี จำแนกตามหมวดอุตสาหกรรม กลุ่มอายุ เพศ และเขตการปกครอง (ต่อ)

Table 15 Usually economically active population 15 years of age and over by industry, age group, sex and area (Contd.)

หมวดอุตสาหกรรม เพศ และเขตการปกครอง	รวม Total	กลุ่มอายุ Age group												Major industry group, sex and area
		15 - 19	20 - 24	25 - 29	30 - 34	35 - 39	40 - 44	45 - 49	50 - 54	55 - 59	60 - 64	65 - 69	70 ขึ้นไป and over	
ชาย	149,686	5,959	15,573	18,732	18,495	18,328	17,706	16,381	12,225	10,044	6,693	4,275	5,276	Male
เกษตรกรรม การป่าไม้ และการประมง	64,252	1,878	4,248	5,674	6,401	7,252	7,663	7,772	5,822	5,579	4,498	3,245	4,218	Agriculture, forestry and fishing
การทำเหมืองแร่ และเหมืองหิน	66	1	1	5	2	7	7	9	13	9	5	4	3	Mining and quarrying
การผลิต	7,359	334	723	939	968	1,043	973	806	613	405	275	139	141	Manufacturing
การไฟฟ้า ก๊าซ ไอน้ำ และระบบปรับอากาศ	439	9	36	63	49	63	65	59	51	35	7	3	-	Electricity, gas, steam and air conditioning supply
การจัดหาน้ำ การจัดการ และการบำบัดน้ำเสีย ของเสีย และสิ่งปฏิกูล	83	2	9	18	10	17	9	5	8	4	-	-	-	Water supply; sewerage, waste management and remediation activities
การก่อสร้าง	12,017	824	1,617	1,757	1,647	1,694	1,533	1,204	798	520	251	103	69	Construction
การขายส่งและการขายปลีก การซ่อมยานยนต์และจักรยายนต์	18,915	778	1,831	2,545	2,490	2,603	2,514	2,057	1,426	1,096	719	402	455	Wholesale and retail trade; repair of motor vehicles motorcycles
การขนส่ง และสถานที่เก็บสินค้า	3,542	58	171	318	431	462	558	553	397	304	157	80	54	Transportation and storage
ที่พักแรมและบริการด้านอาหาร	12,992	1,609	2,817	2,477	1,793	1,452	955	732	457	328	199	89	86	Accommodation and food service activities
ข้อมูลข่าวสารและการสื่อสาร	181	4	26	52	31	25	13	15	8	3	2	-	-	Information and communication
กิจกรรมทางการเงินและการประกันภัย	475	1	19	67	85	68	72	65	47	35	12	2	2	Financial and insurance activities
กิจกรรมอสังหาริมทรัพย์	36	-	-	1	-	5	7	9	3	3	2	3	2	Real estate activities
กิจกรรมทางวิชาชีพ วิทยาศาสตร์ และเทคนิค	185	-	10	30	32	19	24	20	24	16	5	2	2	Professional, scientific and technical activities
กิจกรรมการบริหาร และการบริการสนับสนุน	259	13	23	27	53	36	37	23	13	19	7	2	4	Administrative and support service activities
การบริหารราชการ การป้องกันประเทศ และการประกันสังคมภาคบังคับ	17,095	130	3,110	3,053	2,650	2,075	1,854	1,779	1,349	763	214	59	59	Public administration and defence; compulsory social security
การศึกษา	6,824	40	319	977	1,123	861	838	793	858	713	197	59	46	Education
กิจกรรมด้านสุขภาพและงานสังคมสงเคราะห์	1,054	5	80	141	201	158	141	142	87	62	16	9	13	Human health and social work activities
ศิลปะ ความบันเทิง และนันทนาการ	82	2	4	16	16	12	7	8	8	4	4	2	-	Arts, entertainment and recreation
กิจกรรมบริการด้านอื่น ๆ	3,215	211	428	471	450	425	387	295	205	118	100	47	79	Other service activities
กิจกรรมการจ้างงานในครัวเรือนส่วนบุคคล กิจกรรมการผลิตสินค้าและบริการ ที่ทำขึ้นเองเพื่อใช้ในครัวเรือน ซึ่งไม่สามารถ จำแนกกิจกรรมได้อย่างชัดเจน	33	1	6	4	2	2	3	1	5	3	1	2	1	Activities of households as employers; undifferentiated goods and services-producing activities of households for own use
กิจกรรมขององค์การระหว่างประเทศ และภาคีสมาชิก	1	-	-	-	-	-	-	-	1	-	-	-	-	Activities of extraterritorial organizations and bodies
ไม่ทราบ	580	59	94	97	61	48	48	32	32	24	23	22	40	Unknown

ตารางที่ 15 ประชากรอายุ 15 ปีขึ้นไปทำงานในรอบปี จำแนกตามหมวดอุตสาหกรรม กลุ่มอายุ เพศ และเขตการปกครอง (ต่อ)

Table 15 Usually economically active population 15 years of age and over by industry, age group, sex and area (Contd.)

หมวดอุตสาหกรรม เพศ และเขตการปกครอง	รวม Total	กลุ่มอายุ Age group												Major industry group, sex and area
		15 - 19	20 - 24	25 - 29	30 - 34	35 - 39	40 - 44	45 - 49	50 - 54	55 - 59	60 - 64	65 - 69	70 ขึ้นไป and over	
หญิง	132,272	3,382	10,568	15,901	16,729	17,327	17,270	15,847	11,426	9,551	6,051	3,904	4,315	Female
เกษตรกรรม การป่าไม้ และการประมง	58,116	773	2,683	3,903	5,489	6,767	7,905	7,910	6,097	6,035	4,278	2,988	3,288	Agriculture, forestry and fishing
การทำเหมืองแร่ และเหมืองหิน	7	-	-	2	-	-	1	3	-	-	-	-	-	Mining and quarrying
การผลิต	14,695	474	1,428	1,990	2,328	2,444	2,094	1,638	974	652	347	149	178	Manufacturing
การไฟฟ้า ก๊าซ ไอน้ำ และระบบปรับอากาศ	73	-	5	22	14	6	10	10	6	1	-	-	-	Electricity, gas, steam and air conditioning supply
การจัดหาน้ำ การจัดการ และการบำบัดน้ำเสีย ของเสีย และสิ่งปฏิกูล	13	-	1	-	4	3	3	-	1	-	-	-	-	Water supply; sewerage, waste management and remediation activities
การก่อสร้าง	981	50	132	150	174	191	122	91	38	17	5	4	5	Construction
การขายส่งและการขายปลีก การซ่อมยานยนต์และจักรยายนต์	19,798	419	1,724	2,511	2,559	2,890	2,700	2,370	1,641	1,180	805	444	555	Wholesale and retail trade; repair of motor vehicles motorcycles
การขนส่ง และสถานที่เก็บสินค้า	170	1	12	25	23	22	44	23	9	5	5	-	1	Transportation and storage
ที่พักแรมและบริการด้านอาหาร	16,485	1,429	2,494	2,505	2,138	2,032	1,947	1,538	976	728	344	203	151	Accommodation and food service activities
ข้อมูลข่าวสารและการสื่อสาร	102	-	23	32	14	15	11	4	1	-	-	-	1	Information and communication
กิจกรรมทางการเงินและการประกันภัย	504	3	50	143	78	79	65	49	28	9	1	-	1	Financial and insurance activities
กิจกรรมอสังหาริมทรัพย์	29	-	2	1	-	1	7	4	4	1	4	1	4	Real estate activities
กิจกรรมทางวิชาชีพ วิทยาศาสตร์ และเทคนิค	139	4	15	40	22	23	9	13	5	4	2	1	1	Professional, scientific and technical activities
กิจกรรมการบริหาร และการบริการสนับสนุน	189	8	31	32	41	16	22	21	6	6	4	-	1	Administrative and support service activities
การบริหารราชการ การป้องกันประเทศ และการประกันสังคมภาคบังคับ	4,537	14	435	1,245	971	607	454	420	225	113	26	17	10	Public administration and defence; compulsory social security
การศึกษา	9,683	34	815	2,303	1,853	1,182	958	999	952	465	85	13	23	Education
กิจกรรมด้านสุขภาพและงานสังคมสงเคราะห์	3,504	25	402	590	639	578	468	352	207	146	51	21	25	Human health and social work activities
ศิลปะ ความบันเทิง และนันทนาการ	50	1	6	11	9	4	7	3	3	5	-	-	2	Arts, entertainment and recreation
กิจกรรมบริการด้านอื่น ๆ	2,060	81	200	267	266	315	292	257	156	112	61	26	28	Other service activities
กิจกรรมการจ้างงานในครัวเรือนส่วนบุคคล กิจกรรมการผลิตสินค้าและบริการ ที่ทำขึ้นเองเพื่อใช้ในครัวเรือน ซึ่งไม่สามารถ จำแนกกิจกรรมได้อย่างชัดเจน	569	12	41	47	64	87	108	81	59	42	15	7	8	Activities of households as employers; undifferentiated goods- and services-producing activities of households for own use
กิจกรรมขององค์การระหว่างประเทศ และภาคีสมาชิก	2	-	1	1	-	-	-	-	-	-	-	-	-	Activities of extraterritorial organizations and bodies
ไม่ทราบ	566	56	68	81	44	64	43	60	39	30	20	29	31	Unknown

ตารางที่ 15 ประชากรอายุ 15 ปีขึ้นไปทำงานในรอบปี จำแนกตามหมวดอุตสาหกรรม กลุ่มอายุ เพศ และเขตการปกครอง (ต่อ)

Table 15 Usually economically active population 15 years of age and over by industry, age group, sex and area (Contd.)

หมวดอุตสาหกรรม เพศ และเขตการปกครอง	รวม Total	กลุ่มอายุ Age group												Major industry group, sex and area
		15 - 19	20 - 24	25 - 29	30 - 34	35 - 39	40 - 44	45 - 49	50 - 54	55 - 59	60 - 64	65 - 69	70 ขึ้นไป and over	
ในเขตเทศบาล	50,523	1,560	5,291	7,102	6,904	6,634	6,053	5,708	4,620	3,184	1,692	870	905	Municipal area
เกษตรกรรม การป่าไม้ และการประมง	7,692	236	478	672	828	940	964	954	815	675	514	312	304	Agriculture, forestry and fishing
การทำเหมืองแร่ และเหมืองหิน	11	-	-	1	-	-	-	3	4	3	-	-	-	Mining and quarrying
การผลิต	4,098	126	271	490	592	623	602	513	387	246	123	69	54	Manufacturing
การไฟฟ้า ก๊าซ ไอน้ำ และระบบปรับอากาศ	184	5	13	24	23	15	32	32	22	16	1	1	-	Electricity, gas, steam and air conditioning supply
การจัดหาน้ำ การจัดการ และการบำบัดน้ำเสีย ของเสีย และสิ่งปฏิกูล	50	-	7	8	8	13	4	4	4	2	-	-	-	Water supply; sewerage, waste management and remediation activities
การก่อสร้าง	2,574	178	307	398	376	349	283	261	171	147	63	30	11	Construction
การขายส่งและการขายปลีก การซ่อมยานยนต์และจักรยายนต์	11,061	302	826	1,336	1,394	1,539	1,534	1,317	1,008	697	494	269	345	Wholesale and retail trade; repair of motor vehicles motorcycles
การขนส่ง และสถานที่เก็บสินค้า	998	13	44	90	114	123	133	159	126	96	58	20	22	Transportation and storage
ที่พักแรมและบริการด้านอาหาร	7,362	558	1,068	1,173	967	951	764	703	494	346	180	81	77	Accommodation and food service activities
ข้อมูลข่าวสารและการสื่อสาร	127	3	19	34	21	20	12	10	6	2	1	-	-	Information and communication
กิจกรรมทางการเงินและการประกันภัย	449	3	29	85	81	69	58	51	38	27	6	-	1	Financial and insurance activities
กิจกรรมอสังหาริมทรัพย์	22	-	1	1	-	1	3	6	1	-	3	2	4	Real estate activities
กิจกรรมทางวิชาชีพ วิทยาศาสตร์ และเทคนิค	145	1	14	27	15	23	18	15	19	9	3	1	-	Professional, scientific and technical activities
กิจกรรมการบริหาร และการบริการสนับสนุน	176	5	20	26	38	29	21	18	4	7	5	2	1	Administrative and support service activities
การบริหารราชการ การป้องกันประเทศ และการประกันสังคมภาคบังคับ	7,709	45	1,651	1,506	1,199	874	661	769	622	298	59	9	16	Public administration and defence; compulsory social security
การศึกษา	4,248	10	221	746	711	549	467	484	574	392	64	14	15	Education
กิจกรรมด้านสุขภาพและงานสังคมสงเคราะห์	1,539	5	144	252	286	215	215	163	131	86	25	11	5	Human health and social work activities
ศิลปะ ความบันเทิง และนันทนาการ	51	-	3	10	11	2	3	5	6	6	3	2	2	Arts, entertainment and recreation
กิจกรรมบริการด้านอื่น ๆ	1,432	34	111	153	185	231	205	181	138	84	63	21	26	Other service activities
กิจกรรมการจ้างงานในครัวเรือนส่วนบุคคล กิจกรรมการผลิตสินค้าและบริการ ที่ทำขึ้นเองเพื่อใช้ในครัวเรือน ซึ่งไม่สามารถ จำแนกกิจกรรมได้อย่างชัดเจน	217	4	15	14	19	34	42	24	27	21	9	4	4	Activities of households as employers; undifferentiated goods and services-producing activities of households for own use
กิจกรรมขององค์การระหว่างประเทศ และภาคีสมาชิก	1	-	1	-	-	-	-	-	-	-	-	-	-	Activities of extraterritorial organizations and bodies
ไม่ทราบ	380	33	49	55	36	33	33	38	24	24	17	21	18	Unknown

ตารางที่ 15 ประชากรอายุ 15 ปีขึ้นไปทำงานในรอบปี จำแนกตามหมวดอุตสาหกรรม กลุ่มอายุ เพศ และเขตการปกครอง (ต่อ)

Table 15 Usually economically active population 15 years of age and over by industry, age group, sex and area (Contd.)

หมวดอุตสาหกรรม เพศ และเขตการปกครอง	รวม Total	กลุ่มอายุ Age group												Major industry group, sex and area
		15 - 19	20 - 24	25 - 29	30 - 34	35 - 39	40 - 44	45 - 49	50 - 54	55 - 59	60 - 64	65 - 69	70 ขึ้นไป and over	
ชาย	28,093	990	3,571	4,027	3,726	3,470	3,090	3,026	2,501	1,762	943	482	507	Male
เกษตรกรรม การป่าไม้ และการประมง	5,313	177	371	484	584	686	627	649	555	439	335	199	207	Agriculture, forestry and fishing
การทำเหมืองแร่ และเหมืองหิน	8	-	-	-	-	-	-	1	4	3	-	-	-	Mining and quarrying
การผลิต	1,495	60	114	212	225	211	199	165	148	78	39	28	16	Manufacturing
การไฟฟ้า ก๊าซ ไอน้ำ และระบบปรับอากาศ	156	5	12	15	18	15	28	29	17	15	1	1	-	Electricity, gas, steam and air conditioning supply
การจัดหาน้ำ การจัดการ และการบำบัดน้ำเสีย ของเสีย และสิ่งปฏิกูล	46	-	7	8	5	13	2	4	4	2	-	-	-	Water supply; sewerage, waste management and remediation activities
การก่อสร้าง	2,323	162	269	358	325	304	262	236	166	143	62	27	11	Construction
การขายส่งและการขายปลีก การซ่อมยานยนต์และจักรยายนต์	5,313	195	424	710	684	698	706	601	444	332	227	127	166	Wholesale and retail trade; repair of motor vehicles motorcycles
การขนส่ง และสถานที่เก็บสินค้า	952	12	39	82	107	116	126	157	120	95	58	20	22	Transportation and storage
ที่พักแรมและบริการด้านอาหาร	3,045	297	566	558	417	347	239	226	157	108	69	32	27	Accommodation and food service activities
ข้อมูลข่าวสารและการสื่อสาร	85	3	13	24	12	9	7	8	6	2	1	-	-	Information and communication
กิจกรรมทางการเงินและการประกันภัย	209	-	9	25	35	34	26	31	21	21	5	-	1	Financial and insurance activities
กิจกรรมอสังหาริมทรัพย์	10	-	-	-	-	1	-	6	-	-	-	1	1	Real estate activities
กิจกรรมทางวิชาชีพ วิทยาศาสตร์ และเทคนิค	86	-	4	13	10	8	15	10	15	7	2	1	-	Professional, scientific and technical activities
กิจกรรมการบริหาร และการบริการสนับสนุน	78	1	3	7	20	17	13	5	2	4	3	2	1	Administrative and support service activities
การบริหารราชการ การป้องกันประเทศ และการประกันสังคมภาคบังคับ	6,190	41	1,540	1,165	875	637	499	598	515	248	49	7	15	Public administration and defence; compulsory social security
การศึกษา	1,494	4	64	197	219	203	165	168	219	193	41	13	7	Education
กิจกรรมด้านสุขภาพและงานสังคมสงเคราะห์	331	-	26	43	67	42	61	35	24	22	8	1	4	Human health and social work activities
ศิลปะ ความบันเทิง และนันทนาการ	32	-	1	5	6	2	2	3	5	3	3	2	-	Arts, entertainment and recreation
กิจกรรมบริการด้านอื่น ๆ	710	17	64	86	89	112	94	81	67	34	33	13	19	Other service activities
กิจกรรมการจ้างงานในครัวเรือนส่วนบุคคล กิจกรรมการผลิตสินค้าและบริการ ที่ทำขึ้นเองเพื่อใช้ในครัวเรือน ซึ่งไม่สามารถ จำแนกกิจกรรมได้อย่างชัดเจน	16	-	5	1	1	1	2	-	1	1	1	1	1	Activities of households as employers; undifferentiated goods and services-producing activities of households for own use
กิจกรรมขององค์การระหว่างประเทศ และภาคีสมาชิก	-	-	-	-	-	-	-	-	-	-	-	-	-	Activities of extraterritorial organizations and bodies
ไม่ทราบ	200	16	39	33	25	15	15	13	12	13	7	6	7	Unknown

ตารางที่ 15 ประชากรอายุ 15 ปีขึ้นไปทำงานในรอบปี จำแนกตามหมวดอุตสาหกรรม กลุ่มอายุ เพศ และเขตการปกครอง (ต่อ)

Table 15 Usually economically active population 15 years of age and over by industry, age group, sex and area (Contd.)

หมวดอุตสาหกรรม เพศ และเขตการปกครอง	รวม Total	กลุ่มอายุ Age group												Major industry group, sex and area
		15 - 19	20 - 24	25 - 29	30 - 34	35 - 39	40 - 44	45 - 49	50 - 54	55 - 59	60 - 64	65 - 69	70 ขึ้นไป and over	
หญิง	22,430	570	1,720	3,076	3,178	3,164	2,963	2,682	2,119	1,423	749	388	398	Female
เกษตรกรรม การป่าไม้ และการประมง	2,379	59	107	187	244	255	338	306	260	236	179	112	98	Agriculture, forestry and fishing
การทำเหมืองแร่ และเหมืองหิน	3	-	-	1	-	-	-	1	-	-	-	-	-	Mining and quarrying
การผลิต	2,603	67	156	278	367	412	404	348	239	169	85	42	38	Manufacturing
การไฟฟ้า ก๊าซ ไอน้ำ และระบบปรับอากาศ	27	-	1	8	5	-	4	3	5	1	-	-	-	Electricity, gas, steam and air conditioning supply
การจัดหาน้ำ การจัดการ และการบำบัดน้ำเสีย ของเสีย และสิ่งปฏิกูล	4	-	-	-	3	-	1	-	-	-	-	-	-	Water supply; sewerage, waste management and remediation activities
การก่อสร้าง	251	16	38	41	52	45	21	25	5	4	1	3	-	Construction
การขายส่งและการขายปลีก การซ่อมยานยนต์และจักรยายนต์	5,748	107	402	626	709	841	828	717	564	365	267	142	179	Wholesale and retail trade; repair of motor vehicles motorcycles
การขนส่ง และสถานที่เก็บสินค้า	46	1	5	9	8	7	7	2	6	1	-	-	-	Transportation and storage
ที่พักแรมและบริการด้านอาหาร	4,317	262	502	615	550	604	525	476	337	237	111	48	50	Accommodation and food service activities
ข้อมูลข่าวสารและการสื่อสาร	41	-	6	10	9	10	5	2	-	-	-	-	-	Information and communication
กิจกรรมทางการเงินและการประกันภัย	240	3	20	60	46	35	32	20	17	6	1	-	-	Financial and insurance activities
กิจกรรมอสังหาริมทรัพย์	13	-	1	1	-	-	3	-	1	-	3	1	2	Real estate activities
กิจกรรมทางวิชาชีพ วิทยาศาสตร์ และเทคนิค	58	1	9	13	5	15	2	5	4	3	1	-	-	Professional, scientific and technical activities
กิจกรรมการบริหาร และการบริการสนับสนุน	98	4	17	19	17	11	8	13	2	4	3	-	-	Administrative and support service activities
การบริหารราชการ การป้องกันประเทศ และการประกันสังคมภาคบังคับ	1,519	4	111	340	324	236	162	170	107	50	10	3	1	Public administration and defence; compulsory social security
การศึกษา	2,754	6	157	550	492	347	302	316	354	200	23	1	7	Education
กิจกรรมด้านสุขภาพและงานสังคมสงเคราะห์	1,208	5	118	209	220	173	154	128	107	64	17	10	1	Human health and social work activities
ศิลปะ ความบันเทิง และนันทนาการ	19	-	1	5	4	-	1	1	1	4	-	-	2	Arts, entertainment and recreation
กิจกรรมบริการด้านอื่น ๆ	721	17	47	67	96	119	111	100	71	49	30	8	7	Other service activities
กิจกรรมการจ้างงานในครัวเรือนส่วนบุคคล กิจกรรมการผลิตสินค้าและบริการ ที่ทำขึ้นเองเพื่อใช้ในครัวเรือน ซึ่งไม่สามารถ จำแนกกิจกรรมได้อย่างชัดเจน	200	4	10	13	18	33	40	24	26	20	8	3	2	Activities of households as employers; undifferentiated goods and services-producing activities of households for own use
กิจกรรมขององค์การระหว่างประเทศ และภาคีสมาชิก	1	-	1	-	-	-	-	-	-	-	-	-	-	Activities of extraterritorial organizations and bodies
ไม่ทราบ	180	16	10	23	11	19	17	25	12	11	10	15	11	Unknown

ตารางที่ 15 ประชากรอายุ 15 ปีขึ้นไปทำงานในรอบปี จำแนกตามหมวดอุตสาหกรรม กลุ่มอายุ เพศ และเขตการปกครอง (ต่อ)

Table 15 Usually economically active population 15 years of age and over by industry, age group, sex and area (Contd.)

หมวดอุตสาหกรรม เพศ และเขตการปกครอง	รวม Total	กลุ่มอายุ Age group												Major industry group, sex and area
		15 - 19	20 - 24	25 - 29	30 - 34	35 - 39	40 - 44	45 - 49	50 - 54	55 - 59	60 - 64	65 - 69	70 ขึ้นไป and over	
นอกเขตเทศบาล	231,435	7,781	20,850	27,531	28,320	29,021	28,924	26,519	19,031	16,411	11,052	7,309	8,686	Non-municipal area
เกษตรกรรม การป่าไม้ และการประมง	114,676	2,415	6,453	8,906	11,063	13,079	14,603	14,727	11,104	10,940	8,262	5,921	7,202	Agriculture, forestry and fishing
การทำเหมืองแร่ และเหมืองหิน	62	1	1	6	2	7	8	9	8	6	5	4	3	Mining and quarrying
การผลิต	17,956	682	1,880	2,439	2,704	2,864	2,464	1,931	1,199	811	498	219	265	Manufacturing
การไฟฟ้า ก๊าซ ไอน้ำ และระบบปรับอากาศ	329	4	28	61	39	54	43	38	35	20	6	1	-	Electricity, gas, steam and air conditioning supply
การจัดหาน้ำ การจัดการ และการบำบัดน้ำเสีย ของเสีย และสิ่งปฏิกูล	46	2	4	10	6	8	8	1	5	2	-	-	-	Water supply; sewerage, waste management and remediation activities
การก่อสร้าง	10,423	696	1,442	1,508	1,445	1,536	1,373	1,034	665	390	193	78	63	Construction
การขายส่งและการขายปลีก การซ่อมยานยนต์และจักรยายนต์	27,652	895	2,729	3,720	3,655	3,954	3,680	3,109	2,059	1,580	1,029	577	665	Wholesale and retail trade; repair of motor vehicles motorcycles
การขนส่ง และสถานที่เก็บสินค้า	2,714	46	140	253	339	361	469	417	280	213	104	60	33	Transportation and storage
ที่พักแรมและบริการด้านอาหาร	22,116	2,479	4,244	3,809	2,963	2,534	2,139	1,567	938	710	362	211	160	Accommodation and food service activities
ข้อมูลข่าวสารและการสื่อสาร	157	1	30	51	24	21	12	10	3	1	1	-	1	Information and communication
กิจกรรมทางการเงินและการประกันภัย	530	1	39	125	82	77	78	63	36	17	7	2	2	Financial and insurance activities
กิจกรรมอสังหาริมทรัพย์	43	-	1	1	-	5	11	7	6	4	3	2	3	Real estate activities
กิจกรรมทางวิชาชีพ วิทยาศาสตร์ และเทคนิค	179	3	12	43	38	20	15	19	11	10	4	2	3	Professional, scientific and technical activities
กิจกรรมการบริหาร และการบริการสนับสนุน	272	17	34	33	57	24	38	27	14	18	6	-	5	Administrative and support service activities
การบริหารราชการ การป้องกันประเทศ และการประกันสังคมภาคบังคับ	13,923	98	1,894	2,792	2,422	1,809	1,647	1,431	952	578	180	68	53	Public administration and defence; compulsory social security
การศึกษา	12,259	63	913	2,534	2,266	1,494	1,329	1,308	1,236	786	217	58	55	Education
กิจกรรมด้านสุขภาพและงานสังคมสงเคราะห์	3,020	26	338	479	554	521	393	331	163	121	42	19	33	Human health and social work activities
ศิลปะ ความบันเทิง และนันทนาการ	81	4	7	17	14	14	10	6	6	2	1	-	-	Arts, entertainment and recreation
กิจกรรมบริการด้านอื่น ๆ	3,843	258	516	585	530	509	474	372	224	146	97	51	81	Other service activities
กิจกรรมการจ้างงานในครัวเรือนส่วนบุคคล กิจกรรมการผลิตสินค้าและบริการ ที่ทำขึ้นเองเพื่อใช้ในครัวเรือน ซึ่งไม่สามารถ จำแนกกิจกรรมได้อย่างชัดเจน	385	9	32	36	47	54	70	58	38	23	6	5	5	Activities of households as employers; undifferentiated goods and services-producing activities of households for own use
กิจกรรมขององค์การระหว่างประเทศ และภาคีสมาชิก	2	-	-	1	-	-	-	-	1	-	-	-	-	Activities of extraterritorial organizations and bodies
ไม่ทราบ	765	82	113	123	69	78	58	54	48	30	26	30	53	Unknown

ตารางที่ 15 ประชากรอายุ 15 ปีขึ้นไปทำงานในรอบปี จำแนกตามหมวดอุตสาหกรรม กลุ่มอายุ เพศ และเขตการปกครอง (ต่อ)

Table 15 Usually economically active population 15 years of age and over by industry, age group, sex and area (Contd.)

หมวดอุตสาหกรรม เพศ และเขตการปกครอง	รวม Total	กลุ่มอายุ Age group												Major industry group, sex and area
		15 - 19	20 - 24	25 - 29	30 - 34	35 - 39	40 - 44	45 - 49	50 - 54	55 - 59	60 - 64	65 - 69	70 ขึ้นไป and over	
ชาย	121,592	4,969	12,002	14,705	14,769	14,858	14,616	13,355	9,724	8,282	5,750	3,793	4,769	Male
เกษตรกรรม การป่าไม้ และการประมง	58,939	1,700	3,877	5,190	5,818	6,567	7,036	7,123	5,267	5,141	4,163	3,046	4,012	Agriculture, forestry and fishing
การทำเหมืองแร่ และเหมืองหิน	58	1	1	5	2	7	7	7	8	6	5	4	3	Mining and quarrying
การผลิต	5,864	274	609	727	743	832	774	641	465	327	236	112	124	Manufacturing
การไฟฟ้า ก๊าซ ไอน้ำ และระบบปรับอากาศ	283	4	24	48	31	48	37	30	34	20	6	1	-	Electricity, gas, steam and air conditioning supply
การจัดหาน้ำ การจัดการ และการบำบัดน้ำเสีย ของเสีย และสิ่งปฏิกูล	38	2	2	10	5	4	7	1	4	2	-	-	-	Water supply; sewerage, waste management and remediation activities
การก่อสร้าง	9,693	662	1,348	1,399	1,322	1,390	1,271	968	633	377	189	77	58	Construction
การขายส่งและการขายปลีก การซ่อมยานยนต์และจักรยายนต์	13,602	583	1,407	1,835	1,806	1,905	1,807	1,456	982	764	492	275	289	Wholesale and retail trade; repair of motor vehicles motorcycles
การขนส่ง และสถานที่เก็บสินค้า	2,590	46	133	236	324	346	432	397	277	210	99	60	32	Transportation and storage
ที่พักแรมและบริการด้านอาหาร	9,947	1,312	2,251	1,919	1,375	1,106	716	505	299	219	129	56	59	Accommodation and food service activities
ข้อมูลข่าวสารและการสื่อสาร	96	1	13	29	18	16	6	8	2	1	1	-	-	Information and communication
กิจกรรมทางการเงินและการประกันภัย	266	1	10	41	50	34	45	34	26	14	7	2	1	Financial and insurance activities
กิจกรรมอสังหาริมทรัพย์	26	-	-	1	-	4	7	3	3	3	2	2	1	Real estate activities
กิจกรรมทางวิชาชีพ วิทยาศาสตร์ และเทคนิค	99	-	6	16	21	12	9	10	10	9	3	1	2	Professional, scientific and technical activities
กิจกรรมการบริหาร และการบริการสนับสนุน	181	12	19	20	33	19	24	19	11	16	5	-	3	Administrative and support service activities
การบริหารราชการ การป้องกันประเทศ และการประกันสังคมภาคบังคับ	10,905	89	1,570	1,887	1,776	1,438	1,355	1,181	834	515	164	53	44	Public administration and defence; compulsory social security
การศึกษา	5,330	36	255	781	904	658	673	624	638	520	156	46	39	Education
กิจกรรมด้านสุขภาพและงานสังคมสงเคราะห์	723	5	55	98	134	116	80	107	63	39	8	7	9	Human health and social work activities
ศิลปะ ความบันเทิง และนันทนาการ	50	2	3	11	9	10	5	4	4	1	1	-	-	Arts, entertainment and recreation
กิจกรรมบริการด้านอื่น ๆ	2,505	194	364	385	361	313	293	214	138	83	67	33	60	Other service activities
กิจกรรมการจ้างงานในครัวเรือนส่วนบุคคล กิจกรรมการผลิตสินค้าและบริการ ที่ทำขึ้นเองเพื่อใช้ในครัวเรือน ซึ่งไม่สามารถ จำแนกกิจกรรมได้อย่างชัดเจน	16	1	1	3	1	1	1	1	4	2	-	1	-	Activities of households as employers; undifferentiated goods and services-producing activities of households for own use
กิจกรรมขององค์การระหว่างประเทศ และภาคีสมาชิก	1	-	-	-	-	-	-	-	1	-	-	-	-	Activities of extraterritorial organizations and bodies
ไม่ทราบ	380	43	55	65	36	33	32	19	21	12	16	16	33	Unknown

ตารางที่ 15 ประชากรอายุ 15 ปีขึ้นไปทำงานในรอบปี จำแนกตามหมวดอุตสาหกรรม กลุ่มอายุ เพศ และเขตการปกครอง (ต่อ)

Table 15 Usually economically active population 15 years of age and over by industry, age group, sex and area (Contd.)

หมวดอุตสาหกรรม เพศ และเขตการปกครอง	รวม Total	กลุ่มอายุ Age group												Major industry group, sex and area
		15 - 19	20 - 24	25 - 29	30 - 34	35 - 39	40 - 44	45 - 49	50 - 54	55 - 59	60 - 64	65 - 69	70 ขึ้นไป and over	
หญิง	109,842	2,812	8,848	12,826	13,551	14,164	14,307	13,164	9,307	8,128	5,302	3,516	3,916	Female
เกษตรกรรม การป่าไม้ และการประมง	55,737	714	2,577	3,715	5,245	6,512	7,567	7,604	5,837	5,799	4,099	2,876	3,191	Agriculture, forestry and fishing
การทำเหมืองแร่ และเหมืองหิน	4	-	-	1	-	-	1	2	-	-	-	-	-	Mining and quarrying
การผลิต	12,092	408	1,271	1,712	1,961	2,032	1,690	1,290	735	484	262	107	140	Manufacturing
การไฟฟ้า ก๊าซ ไอน้ำ และระบบปรับอากาศ	46	-	3	14	9	6	6	7	1	-	-	-	-	Electricity, gas, steam and air conditioning supply
การจัดหาน้ำ การจัดการ และการบำบัดน้ำเสีย ของเสีย และสิ่งปฏิกูล	9	-	1	-	1	3	1	-	1	-	-	-	-	Water supply; sewerage, waste management and remediation activities
การก่อสร้าง	730	34	94	109	123	146	102	66	32	13	4	1	5	Construction
การขายส่งและการขายปลีก การซ่อมยานยนต์และจักรยายนต์	14,051	312	1,322	1,885	1,849	2,049	1,873	1,653	1,077	816	537	302	376	Wholesale and retail trade; repair of motor vehicles motorcycles
การขนส่ง และสถานที่เก็บสินค้า	124	-	8	16	15	15	37	20	3	4	5	-	1	Transportation and storage
ที่พักแรมและบริการด้านอาหาร	12,169	1,167	1,993	1,890	1,588	1,428	1,423	1,062	638	491	233	154	101	Accommodation and food service activities
ข้อมูลข่าวสารและการสื่อสาร	61	-	17	22	5	5	7	2	1	-	-	-	1	Information and communication
กิจกรรมทางการเงินและการประกันภัย	265	-	29	83	32	44	33	29	10	3	-	-	1	Financial and insurance activities
กิจกรรมอสังหาริมทรัพย์	16	-	1	-	-	1	4	4	2	1	1	-	2	Real estate activities
กิจกรรมทางวิชาชีพ วิทยาศาสตร์ และเทคนิค	81	3	6	27	17	8	7	9	1	1	1	1	1	Professional, scientific and technical activities
กิจกรรมการบริหาร และการบริการสนับสนุน	90	4	14	13	24	5	14	8	3	2	1	-	1	Administrative and support service activities
การบริหารราชการ การป้องกันประเทศ และการประกันสังคมภาคบังคับ	3,018	10	324	905	646	371	292	250	118	63	16	15	9	Public administration and defence; compulsory social security
การศึกษา	6,929	27	658	1,753	1,362	836	657	683	597	266	62	12	16	Education
กิจกรรมด้านสุขภาพและงานสังคมสงเคราะห์	2,297	20	284	381	419	405	313	224	100	82	34	11	23	Human health and social work activities
ศิลปะ ความบันเทิง และนันทนาการ	30	1	4	6	4	4	6	2	2	1	-	-	-	Arts, entertainment and recreation
กิจกรรมบริการด้านอื่น ๆ	1,338	64	152	200	169	197	181	158	86	62	30	18	21	Other service activities
กิจกรรมการจ้างงานในครัวเรือนส่วนบุคคล กิจกรรมการผลิตสินค้าและบริการ ที่ทำขึ้นเองเพื่อใช้ในครัวเรือน ซึ่งไม่สามารถ จำแนกกิจกรรมได้อย่างชัดเจน	369	8	31	34	46	53	69	57	33	21	6	4	5	Activities of households as employers; undifferentiated goods and services-producing activities of households for own use
กิจกรรมขององค์การระหว่างประเทศ และภาคีสมาชิก	1	-	-	1	-	-	-	-	-	-	-	-	-	Activities of extraterritorial organizations and bodies
ไม่ทราบ	385	40	58	58	33	45	26	35	27	19	10	15	20	Unknown

ตารางที่ 16 ประชากรอายุ 15 ปีขึ้นไปทำงานในรอบปี จำแนกตามสถานภาพการทำงาน กลุ่มอายุ เพศ และเขตการปกครอง

Table 16 Usually economically active population 15 years of age and over by work status, age group, sex and area

กลุ่มอายุ เพศ และเขตการปกครอง	รวม Total	สถานภาพการทำงาน Work status							สมาชิกของ การรวมกลุ่ม Member of producer's cooperatives	ไม่ทราบ Unknown	Age group, sex and area
		นายจ้าง Employer	ผู้ประกอบการ ธุรกิจส่วนตัว โดยไม่มีลูกจ้าง Own account worker	ผู้ช่วยธุรกิจ ในครัวเรือน โดยไม่ได้รับค่าจ้าง Unpaid family worker	ลูกจ้าง รัฐบาล Government employee	ลูกจ้าง รัฐวิสาหกิจ Government enterprise	ลูกจ้าง เอกชน Private employee				
ยอดรวม	281,958	10,845	101,705	31,938	38,196	1,078	96,124	640	1,433	Total	
15 - 19	9,341	70	1,026	1,316	208	8	6,586	11	117	15 - 19	
20 - 24	26,141	321	3,888	2,981	4,674	72	13,991	30	185	20 - 24	
25 - 29	34,633	701	6,856	3,524	7,227	212	15,840	51	222	25 - 29	
30 - 34	35,224	1,035	9,709	3,724	6,717	164	13,628	64	182	30 - 34	
35 - 39	35,655	1,563	11,978	4,265	4,896	147	12,594	73	140	35 - 39	
40 - 44	34,976	1,696	13,775	4,158	4,172	163	10,764	111	136	40 - 44	
45 - 49	32,227	1,616	13,809	3,774	4,140	138	8,542	82	126	45 - 49	
50 - 54	23,651	1,211	10,547	2,719	3,415	100	5,510	62	87	50 - 54	
55 - 59	19,595	1,036	10,050	2,236	2,033	54	4,068	45	72	55 - 59	
60 - 64	12,744	668	7,719	1,494	431	13	2,328	44	47	60 - 64	
65 - 69	8,179	405	5,458	905	150	4	1,180	29	48	65 - 69	
70 ขึ้นไป	9,590	525	6,888	842	133	1	1,093	38	70	70 and over	

ตารางที่ 16 ประชากรอายุ 15 ปีขึ้นไปทำงานในรอบปี จำแนกตามสถานภาพการทำงาน กลุ่มอายุ เพศ และเขตการปกครอง (ต่อ)

Table 16 Usually economically active population 15 years of age and over by work status, age group, sex and area (Contd.)

กลุ่มอายุ เพศ และเขตการปกครอง	รวม Total	สถานภาพการทำงาน Work status								Age group, sex and area
		นายจ้าง Employer	ผู้ประกอบการ ธุรกิจส่วนตัว โดยไม่มีลูกจ้าง Own account worker	ผู้ช่วยธุรกิจ ในครัวเรือน โดยไม่ได้รับค่าจ้าง Unpaid family worker	ลูกจ้าง Employee	สมาชิกของ การรวมกลุ่ม การรวมกลุ่ม Member of producer's cooperatives	ไม่ทราบ Unknown			
					ลูกจ้าง Employee	ลูกจ้าง Employee	ลูกจ้าง Employee			
					รัฐบาล Government employee	รัฐวิสาหกิจ Government enterprise	เอกชน Private employee			
ชาย	149,686	6,768	53,738	9,214	23,164	733	55,094	201	773	Male
15 - 19	5,959	53	573	815	172	6	4,269	7	64	15 - 19
20 - 24	15,573	174	1,969	1,553	3,406	37	8,296	16	122	20 - 24
25 - 29	18,732	385	3,515	1,565	3,857	117	9,137	23	132	25 - 29
30 - 34	18,495	626	4,949	1,220	3,645	104	7,820	22	109	30 - 34
35 - 39	18,328	975	6,190	1,090	2,836	101	7,048	17	70	35 - 39
40 - 44	17,706	1,084	7,123	868	2,563	116	5,867	24	61	40 - 44
45 - 49	16,381	1,034	7,238	649	2,565	104	4,703	25	62	45 - 49
50 - 54	12,225	787	5,505	470	2,167	83	3,163	14	36	50 - 54
55 - 59	10,044	660	5,301	334	1,420	48	2,238	13	30	55 - 59
60 - 64	6,693	416	4,329	251	330	12	1,307	19	29	60 - 64
65 - 69	4,275	262	3,044	184	105	4	648	9	19	65 - 69
70 ขึ้นไป	5,276	310	4,001	216	99	-	596	13	40	70 and over

ตารางที่ 16 ประชากรอายุ 15 ปีขึ้นไปทำงานในรอบปี จำแนกตามสถานภาพการทำงาน กลุ่มอายุ เพศ และเขตการปกครอง (ต่อ)

Table 16 Usually economically active population 15 years of age and over by work status, age group, sex and area (Contd.)

กลุ่มอายุ เพศ และเขตการปกครอง	รวม Total	สถานภาพการทำงาน Work status								Age group, sex and area
		นายจ้าง Employer	ผู้ประกอบการ ธุรกิจส่วนตัว โดยไม่มีลูกจ้าง Own account worker	ผู้ช่วยธุรกิจ ในครัวเรือน โดยไม่ได้รับค่าจ้าง Unpaid family worker	ลูกจ้าง Employee	สมาชิกของ การรวมกลุ่ม Member of producer's cooperatives	ไม่ทราบ Unknown			
					ลูกจ้าง Employee	ลูกจ้าง Employee	เอกชน Private employee			
					รัฐบาล Government employee	รัฐวิสาหกิจ Government enterprise	เอกชน Private employee			
หญิง	132,272	4,077	47,967	22,725	15,032	345	41,030	438	660	Female
15 - 19	3,382	17	453	501	36	1	2,317	4	54	15 - 19
20 - 24	10,568	146	1,919	1,428	1,268	35	5,695	14	63	20 - 24
25 - 29	15,901	316	3,341	1,959	3,370	94	6,703	29	89	25 - 29
30 - 34	16,729	409	4,760	2,504	3,072	60	5,808	42	73	30 - 34
35 - 39	17,327	587	5,788	3,175	2,060	46	5,545	56	70	35 - 39
40 - 44	17,270	612	6,652	3,291	1,609	47	4,897	87	76	40 - 44
45 - 49	15,847	581	6,571	3,126	1,575	35	3,838	57	64	45 - 49
50 - 54	11,426	424	5,043	2,249	1,248	17	2,346	48	52	50 - 54
55 - 59	9,551	376	4,750	1,902	613	6	1,830	32	42	55 - 59
60 - 64	6,051	252	3,390	1,243	101	1	1,021	25	18	60 - 64
65 - 69	3,904	142	2,415	721	45	-	532	20	29	65 - 69
70 ขึ้นไป	4,315	215	2,887	626	34	1	497	25	30	70 and over

ตารางที่ 16 ประชากรอายุ 15 ปีขึ้นไปทำงานในรอบปี จำแนกตามสถานภาพการทำงาน กลุ่มอายุ เพศ และเขตการปกครอง (ต่อ)

Table 16 Usually economically active population 15 years of age and over by work status, age group, sex and area (Contd.)

กลุ่มอายุ เพศ และเขตการปกครอง	รวม Total	สถานภาพการทำงาน Work status							สมาชิกของ การรวมกลุ่ม Member of producer's cooperatives	ไม่ทราบ Unknown	Age group, sex and area
		นายจ้าง Employer	ผู้ประกอบการ ธุรกิจส่วนตัว โดยไม่มีลูกจ้าง Own account worker	ผู้ช่วยธุรกิจ ในครัวเรือน โดยไม่ได้รับค่าจ้าง Unpaid family worker	ลูกจ้าง รัฐวิสาหกิจ Government enterprise employee	ลูกจ้าง เอกชน Private employee	สมาชิกของ การรวมกลุ่ม Member of producer's cooperatives	ไม่ทราบ Unknown			
ในเขตเทศบาล	50,523	2,967	12,659	3,951	12,481	416	17,521	143	383	Municipal area	
15 - 19	1,560	11	124	174	57	1	1,157	5	32	15 - 19	
20 - 24	5,291	86	446	328	1,915	23	2,434	4	54	20 - 24	
25 - 29	7,102	196	919	451	2,260	75	3,117	17	67	25 - 29	
30 - 34	6,904	292	1,313	490	2,051	65	2,633	14	47	30 - 34	
35 - 39	6,634	426	1,662	574	1,522	51	2,351	17	31	35 - 39	
40 - 44	6,053	463	1,828	538	1,218	58	1,895	20	32	40 - 44	
45 - 49	5,708	436	1,855	468	1,337	61	1,493	21	36	45 - 49	
50 - 54	4,620	404	1,507	352	1,258	48	1,018	10	23	50 - 54	
55 - 59	3,184	289	1,128	250	707	28	738	16	28	55 - 59	
60 - 64	1,692	160	846	162	111	6	393	5	10	60 - 64	
65 - 69	870	93	488	90	20	-	159	8	12	65 - 69	
70 ขึ้นไป	905	112	543	76	25	-	132	6	11	70 and over	

ตารางที่ 16 ประชากรอายุ 15 ปีขึ้นไปทำงานในรอบปี จำแนกตามสถานภาพการทำงาน กลุ่มอายุ เพศ และเขตการปกครอง (ต่อ)

Table 16 Usually economically active population 15 years of age and over by work status, age group, sex and area (Contd.)

กลุ่มอายุ เพศ และเขตการปกครอง	รวม Total	สถานภาพการทำงาน Work status							สมาชิกของ การรวมกลุ่ม Member of producer's cooperatives	ไม่ทราบ Unknown	Age group, sex and area
		นายจ้าง Employer	ผู้ประกอบการ ธุรกิจส่วนตัว โดยไม่มีลูกจ้าง Own account worker	ผู้ช่วยธุรกิจ ในครัวเรือน โดยไม่ได้รับค่าจ้าง Unpaid family worker	ลูกจ้าง รัฐวิสาหกิจ Government enterprise	ลูกจ้าง เอกชน Private employee	สมาชิกของ การรวมกลุ่ม Member of producer's cooperatives	ไม่ทราบ Unknown			
ชาย	28,093	1,897	6,583	1,092	7,719	295	10,228	56	223	Male	
15 - 19	990	11	65	102	45	1	747	5	14	15 - 19	
20 - 24	3,571	53	244	178	1,600	12	1,436	3	44	20 - 24	
25 - 29	4,027	124	474	190	1,347	40	1,794	9	48	25 - 29	
30 - 34	3,726	184	676	154	1,109	44	1,523	5	32	30 - 34	
35 - 39	3,470	257	855	119	852	36	1,332	6	14	35 - 39	
40 - 44	3,090	296	889	111	692	42	1,042	5	13	40 - 44	
45 - 49	3,026	295	949	77	784	51	845	6	18	45 - 49	
50 - 54	2,501	250	774	53	737	38	640	1	7	50 - 54	
55 - 59	1,762	188	602	44	436	26	442	7	16	55 - 59	
60 - 64	943	109	472	22	82	5	244	3	7	60 - 64	
65 - 69	482	66	270	17	16	-	108	2	3	65 - 69	
70 ขึ้นไป	507	65	313	25	20	-	74	4	7	70 and over	

ตารางที่ 16 ประชากรอายุ 15 ปีขึ้นไปทำงานในรอบปี จำแนกตามสถานภาพการทำงาน กลุ่มอายุ เพศ และเขตการปกครอง (ต่อ)

Table 16 Usually economically active population 15 years of age and over by work status, age group, sex and area (Contd.)

กลุ่มอายุ เพศ และเขตการปกครอง	รวม Total	สถานภาพการทำงาน Work status							สมาชิกของ การรวมกลุ่ม Member of producer's cooperatives	ไม่ทราบ Unknown	Age group, sex and area
		นายจ้าง Employer	ผู้ประกอบการ ธุรกิจส่วนตัว โดยไม่มีลูกจ้าง Own account worker	ผู้ช่วยธุรกิจ ในครัวเรือน โดยไม่ได้รับค่าจ้าง Unpaid family worker	ลูกจ้าง Employee	ลูกจ้าง Employee	ลูกจ้าง Employee	ลูกจ้าง Employee			
					รัฐบาล Government employee	รัฐวิสาหกิจ Government enterprise	เอกชน Private employee				
หญิง	22,430	1,071	6,076	2,859	4,762	121	7,293	87	161	Female	
15 - 19	570	-	58	72	12	-	410	-	18	15 - 19	
20 - 24	1,720	33	203	149	316	11	998	1	10	20 - 24	
25 - 29	3,076	72	445	260	913	35	1,323	8	19	25 - 29	
30 - 34	3,178	108	637	336	942	22	1,109	9	15	30 - 34	
35 - 39	3,164	169	807	455	670	15	1,019	10	17	35 - 39	
40 - 44	2,963	168	939	427	527	15	853	14	19	40 - 44	
45 - 49	2,682	141	906	391	553	10	648	15	18	45 - 49	
50 - 54	2,119	154	732	299	521	10	377	9	16	50 - 54	
55 - 59	1,423	100	526	206	271	1	297	9	13	55 - 59	
60 - 64	749	51	373	139	29	1	149	3	3	60 - 64	
65 - 69	388	27	218	73	4	-	51	5	9	65 - 69	
70 ขึ้นไป	398	48	230	51	4	-	58	3	4	70 and over	

ตารางที่ 16 ประชากรอายุ 15 ปีขึ้นไปทำงานในรอบปี จำแนกตามสถานภาพการทำงาน กลุ่มอายุ เพศ และเขตการปกครอง (ต่อ)

Table 16 Usually economically active population 15 years of age and over by work status, age group, sex and area (Contd.)

กลุ่มอายุ เพศ และเขตการปกครอง	รวม Total	สถานภาพการทำงาน Work status								Age group, sex and area
		นายจ้าง Employer	ผู้ประกอบการ ธุรกิจส่วนตัว โดยไม่มีลูกจ้าง Own account worker	ผู้ช่วยธุรกิจ ในครัวเรือน โดยไม่ได้รับค่าจ้าง Unpaid family worker	ลูกจ้าง Employee	สมาชิกของ การรวมกลุ่ม การรวมกลุ่ม Member of producer's cooperatives	ไม่ทราบ Unknown			
					รัฐบาล Government employee	รัฐวิสาหกิจ Government enterprise	เอกชน Private employee			
นอกเขตเทศบาล	231,435	7,878	89,046	27,987	25,714	662	78,603	496	1,050	Non-municipal area
15 - 19	7,781	59	902	1,141	151	6	5,429	6	86	15 - 19
20 - 24	20,850	235	3,442	2,653	2,759	49	11,556	26	131	20 - 24
25 - 29	27,531	504	5,937	3,074	4,967	136	12,723	35	154	25 - 29
30 - 34	28,320	743	8,396	3,235	4,666	99	10,996	50	135	30 - 34
35 - 39	29,021	1,137	10,316	3,690	3,374	96	10,243	56	109	35 - 39
40 - 44	28,924	1,233	11,947	3,621	2,953	106	8,869	91	104	40 - 44
45 - 49	26,519	1,180	11,954	3,306	2,803	78	7,048	61	90	45 - 49
50 - 54	19,031	807	9,040	2,367	2,157	52	4,492	52	65	50 - 54
55 - 59	16,411	747	8,922	1,986	1,326	27	3,330	29	43	55 - 59
60 - 64	11,052	509	6,874	1,332	319	7	1,935	39	37	60 - 64
65 - 69	7,309	312	4,970	815	130	4	1,020	21	36	65 - 69
70 ขึ้นไป	8,686	412	6,346	766	109	1	961	31	59	70 and over

ตารางที่ 16 ประชากรอายุ 15 ปีขึ้นไปทำงานในรอบปี จำแนกตามสถานภาพการทำงาน กลุ่มอายุ เพศ และเขตการปกครอง (ต่อ)

Table 16 Usually economically active population 15 years of age and over by work status, age group, sex and area (Contd.)

กลุ่มอายุ เพศ และเขตการปกครอง	รวม Total	สถานภาพการทำงาน Work status							สมาชิกของ การรวมกลุ่ม Member of producer's cooperatives	ไม่ทราบ Unknown	Age group, sex and area
		นายจ้าง Employer	ผู้ประกอบการ ธุรกิจส่วนตัว โดยไม่มีลูกจ้าง Own account worker	ผู้ช่วยธุรกิจ ในครัวเรือน โดยไม่ได้รับค่าจ้าง Unpaid family worker	ลูกจ้าง Employee	ลูกจ้าง Employee	ลูกจ้าง Employee	ลูกจ้าง Employee			
					รัฐบาล Government employee	รัฐวิสาหกิจ Government enterprise	เอกชน Private employee				
ชาย	121,592	4,872	47,155	8,121	15,445	438	44,866	145	550	Male	
15 - 19	4,969	43	508	713	127	5	3,522	1	50	15 - 19	
20 - 24	12,002	121	1,726	1,374	1,806	25	6,859	13	78	20 - 24	
25 - 29	14,705	261	3,041	1,375	2,510	77	7,343	14	84	25 - 29	
30 - 34	14,769	442	4,273	1,066	2,536	60	6,297	18	77	30 - 34	
35 - 39	14,858	718	5,335	971	1,984	66	5,716	11	56	35 - 39	
40 - 44	14,616	788	6,234	757	1,871	74	4,824	19	48	40 - 44	
45 - 49	13,355	739	6,289	571	1,781	53	3,858	19	44	45 - 49	
50 - 54	9,724	537	4,730	417	1,430	45	2,523	13	29	50 - 54	
55 - 59	8,282	472	4,699	290	984	22	1,797	6	14	55 - 59	
60 - 64	5,750	307	3,857	229	248	7	1,064	16	22	60 - 64	
65 - 69	3,793	197	2,774	167	89	4	540	6	16	65 - 69	
70 ขึ้นไป	4,769	245	3,688	191	79	-	522	9	33	70 and over	

ตารางที่ 16 ประชากรอายุ 15 ปีขึ้นไปทำงานในรอบปี จำแนกตามสถานภาพการทำงาน กลุ่มอายุ เพศ และเขตการปกครอง (ต่อ)

Table 16 Usually economically active population 15 years of age and over by work status, age group, sex and area (Contd.)

กลุ่มอายุ เพศ และเขตการปกครอง	รวม Total	สถานภาพการทำงาน Work status								Age group, sex and area
		นายจ้าง Employer	ผู้ประกอบการ ธุรกิจส่วนตัว โดยไม่มีลูกจ้าง Own account worker	ผู้ช่วยธุรกิจ ในครัวเรือน โดยไม่ได้รับค่าจ้าง Unpaid family worker	ลูกจ้าง Employee	สมาชิกของ การรวมกลุ่ม การรวมกลุ่ม Member of producer's cooperatives	ไม่ทราบ Unknown			
					รัฐบาล Government employee	รัฐวิสาหกิจ Government enterprise	เอกชน Private employee			
หญิง	109,842	3,006	41,891	19,866	10,270	224	33,736	351	500	Female
15 - 19	2,812	17	394	428	24	1	1,907	4	36	15 - 19
20 - 24	8,848	114	1,716	1,279	953	24	4,697	13	53	20 - 24
25 - 29	12,826	243	2,896	1,699	2,457	59	5,380	21	70	25 - 29
30 - 34	13,551	301	4,123	2,168	2,130	39	4,699	33	59	30 - 34
35 - 39	14,164	418	4,980	2,720	1,390	31	4,526	45	53	35 - 39
40 - 44	14,307	444	5,713	2,864	1,082	32	4,044	72	56	40 - 44
45 - 49	13,164	441	5,665	2,735	1,022	24	3,190	42	46	45 - 49
50 - 54	9,307	270	4,310	1,949	727	7	1,969	39	36	50 - 54
55 - 59	8,128	275	4,223	1,697	342	5	1,533	23	29	55 - 59
60 - 64	5,302	202	3,016	1,103	72	-	872	23	15	60 - 64
65 - 69	3,516	115	2,196	648	41	-	480	15	20	65 - 69
70 ขึ้นไป	3,916	167	2,657	575	30	1	439	22	25	70 and over

ตารางที่ 17 ประชากร จำแนกตามสถานที่เกิด เพศ และเขตการปกครอง

Table 17 Population by place of birth, sex and area

สถานที่เกิด	ประชากร Population			ในเขตเทศบาล Municipal area			นอกเขตเทศบาล Non-municipal area			Place of birth
	รวม	ชาย	หญิง	รวม	ชาย	หญิง	รวม	ชาย	หญิง	
	Total	Male	Female	Total	Male	Female	Total	Male	Female	
ยอดรวม	609,015	298,040	310,975	104,617	51,305	53,312	504,397	246,734	257,663	Total
เกิดในประเทศ	598,244	292,226	306,017	102,058	49,914	52,143	496,186	242,312	253,874	Native Born
กรุงเทพมหานคร	943	432	511	480	207	273	463	225	238	Bangkok Metropolis
กาญจนบุรี	118	73	46	48	28	20	71	45	26	Kanchanaburi
จันทบุรี	49	32	17	16	11	4	33	20	13	Chanthaburi
ฉะเชิงเทรา	77	43	34	30	16	14	47	27	20	Chachoengsao
ชลบุรี	114	63	51	39	19	20	75	44	31	Chon Buri
ชัยนาท	28	18	10	12	8	3	16	9	7	Chai Nat
ตราด	15	6	9	9	5	5	5	1	4	Trat
นครนายก	13	9	4	7	4	2	7	5	2	Nakhon Nayok
นครปฐม	114	61	53	46	21	25	68	40	28	Nakhon Pathom
นนทบุรี	60	37	23	21	12	9	40	26	14	Nonthaburi
ปทุมธานี	117	57	61	21	10	11	97	46	50	Pathum Thani
ประจวบคีรีขันธ์	352	193	159	169	89	80	183	103	80	Prachuap Khiri Khan
ปราจีนบุรี	101	61	40	37	26	10	64	34	30	Prachin Buri
พระนครศรีอยุธยา	196	103	93	44	24	21	151	79	72	Phra Nakhon Si Ayutthaya
เพชรบุรี	430	248	181	223	126	98	206	123	84	Phetchaburi
ระยอง	284	155	129	104	59	46	180	96	83	Rayong
ราชบุรี	179	89	90	82	39	43	97	50	47	Ratchaburi
ลพบุรี	116	77	39	55	35	20	62	43	19	Lop Buri
สมุทรปราการ	80	42	38	23	10	13	57	32	25	Samut Prakarn

ตารางที่ 17 ประชากร จำแนกตามสถานที่เกิด เพศ และเขตการปกครอง (ต่อ)

Table 17 Population by place of birth, sex and area (Contd.)

สถานที่เกิด	ประชากร Population			ในเขตเทศบาล Municipal area			นอกเขตเทศบาล Non-municipal area			Place of birth
	รวม	ชาย	หญิง	รวม	ชาย	หญิง	รวม	ชาย	หญิง	
	Total	Male	Female	Total	Male	Female	Total	Male	Female	
สมุทรสงคราม	59	35	24	31	17	15	27	18	9	Samut Songkhram
สมุทรสาคร	142	70	72	47	24	23	95	46	49	Samut Sakhon
สระแก้ว	-	-	-	-	-	-	-	-	-	Sa Kaeo
สระบุรี	48	19	29	17	9	8	31	11	20	Saraburi
สิงห์บุรี	21	12	9	8	5	3	13	7	6	Sing Buri
สุพรรณบุรี	70	37	32	27	14	13	43	24	19	Suphanburi
อ่างทอง	36	16	20	10	5	5	26	11	15	Ang Thong
กำแพงเพชร	93	52	41	58	30	27	35	21	14	Kamphaeng Phet
เชียงใหม่	287	101	186	140	46	94	147	55	92	Chiang Rai
เชียงใหม่	163	63	99	86	32	55	76	31	45	Chiang Mai
ตาก	61	33	28	24	13	10	37	20	18	Tak
นครสวรรค์	119	68	51	50	28	22	69	41	28	Nakhon Sawan
น่าน	47	38	9	18	14	3	29	24	5	Nan
พะเยา	116	35	82	65	20	45	52	15	37	Phayao
พิจิตร	70	40	30	35	17	18	35	23	12	Phichit
พิษณุโลก	102	57	45	46	26	20	56	31	25	Phitsanulok
เพชรบูรณ์	118	66	53	36	18	18	83	48	35	Phetchabun
แพร่	72	27	44	25	8	16	47	19	28	Phrae
แม่ฮ่องสอน	12	11	1	5	5	-	8	7	1	Mae Hong Son
ลำปาง	85	26	59	37	12	25	47	14	34	Lampang
ลำพูน	35	9	26	18	6	12	17	3	14	Lamphun

ตารางที่ 17 ประชากร จำแนกตามสถานที่เกิด เพศ และเขตการปกครอง (ต่อ)

Table 17 Population by place of birth, sex and area (Contd.)

สถานที่เกิด	ประชากร Population			ในเขตเทศบาล Municipal area			นอกเขตเทศบาล Non-municipal area			Place of birth
	รวม	ชาย	หญิง	รวม	ชาย	หญิง	รวม	ชาย	หญิง	
	Total	Male	Female	Total	Male	Female	Total	Male	Female	
สุโขทัย	121	49	71	20	13	7	101	36	64	Sukhothai
อุดรดิตต์	45	20	24	21	11	10	24	9	15	Uttaradit
อุทัยธานี	32	18	14	9	2	7	23	16	7	Uthai Thani
กาฬสินธุ์	140	63	77	66	38	28	74	25	48	Kalasin
ขอนแก่น	194	94	100	75	35	40	119	59	60	Khon kaen
ชัยภูมิ	98	53	45	33	19	14	65	34	31	Chaiyaphum
นครพนม	85	35	50	29	12	17	56	24	33	Nakhon phanom
นครราชสีมา	212	129	83	103	62	42	109	67	42	Nakhon Ratchasima
บุรีรัมย์	154	94	60	63	43	20	91	51	40	Buri Ram
มหาสารคาม	185	87	98	78	40	38	107	47	60	Maha Sarakham
มุกดาหาร	67	37	30	37	26	11	30	11	19	Mukdahan
ยโสธร	40	24	16	10	7	3	29	16	13	Yasothon
ร้อยเอ็ด	266	141	124	128	68	60	138	73	65	Roi Et
เลย	92	47	45	41	22	19	51	24	27	Loei
ศรีสะเกษ	148	96	52	53	33	20	95	64	31	Si Sa Ket
สกลนคร	248	122	126	113	47	66	135	74	60	Sakon Nakhon
สุรินทร์	116	65	50	46	28	18	69	37	32	Surin
หนองคาย	344	102	242	86	35	51	257	67	191	Nong Khai
อุดรธานี	457	183	274	180	73	108	277	111	166	Udon Thani
อุบลราชธานี	378	238	140	170	117	53	207	121	87	Ubon Ratchathani
หนองบัวลำภู	6	3	3	2	2	-	4	1	3	Nong Bua Lamphu

ตารางที่ 17 ประชากร จำแนกตามสถานที่เกิด เพศ และเขตการปกครอง (ต่อ)

Table 17 Population by place of birth, sex and area (Contd.)

สถานที่เกิด	ประชากร Population			ในเขตเทศบาล Municipal area			นอกเขตเทศบาล Non-municipal area			Place of birth
	รวม	ชาย	หญิง	รวม	ชาย	หญิง	รวม	ชาย	หญิง	
	Total	Male	Female	Total	Male	Female	Total	Male	Female	
อำนาจเจริญ	2	2	-	-	-	-	2	2	-	Amnat Charoen
กระบี่	298	133	165	59	23	36	239	110	129	Krabi
ชุมพร	436	248	187	160	95	65	276	153	123	Chumphon
ตรัง	997	659	338	434	330	104	562	329	233	Trang
นครศรีธรรมราช	3,069	1,648	1,422	1,597	893	704	1,472	755	718	Nakhon Si Thammarat
นราธิวาส	7,486	3,867	3,619	2,142	1,079	1,063	5,345	2,788	2,557	Narathiwat
ปัตตานี	553,515	269,620	283,895	87,403	42,018	45,385	466,112	227,602	238,510	Pattani
พังงา	202	80	122	31	15	15	171	64	107	Phangnga
พัทลุง	2,149	1,453	696	1,115	807	308	1,034	646	388	Phatthalung
ภูเก็ต	174	68	107	34	21	12	141	46	94	Phuket
ยะลา	10,888	5,158	5,730	1,921	947	974	8,967	4,211	4,756	Yala
ระนอง	185	83	102	49	28	20	136	54	82	Ranong
สงขลา	8,506	3,966	4,540	2,950	1,513	1,437	5,556	2,453	3,103	Songkhla
สตูล	1,139	624	516	300	189	112	839	435	404	Satun
สุราษฎร์ธานี	629	305	324	249	126	123	380	179	201	Surat Thani
ไม่ทราบจังหวัด	-	-	-	-	-	-	-	-	-	Unknown province
เกิดต่างประเทศ	5,120	2,985	2,135	1,195	698	497	3,926	2,287	1,639	Foreign Born
อื่น ๆ	-	-	-	-	-	-	-	-	-	Others
ไม่ทราบประเทศ	-	-	-	-	-	-	-	-	-	Unknown country
ไม่ทราบ	5,651	2,828	2,823	1,365	693	672	4,286	2,135	2,151	Unknown

ตารางที่ 18 ประชากร จำแนกตามลักษณะการย้ายถิ่น เพศ และเขตการปกครอง

Table 18 Population by migrated sex and area

ลักษณะการย้ายถิ่น	ประชากร Population			ในเขตเทศบาล Municipal area			นอกเขตเทศบาล Non-municipal area			Migration
	รวม	ชาย	หญิง	รวม	ชาย	หญิง	รวม	ชาย	หญิง	
	Total	Male	Female	Total	Male	Female	Total	Male	Female	
ยอดรวม	609,015	298,040	310,975	104,617	51,305	53,312	504,397	246,734	257,663	Total
ผู้ที่อาศัยอยู่ในจังหวัดที่เกิดใน พ.ศ. 2553	553,515	269,620	283,895	87,403	42,018	45,385	466,112	227,602	238,510	Living in province of birth in 2010
ไม่เคยย้ายถิ่นตั้งแต่ พ.ศ. 2548	530,119	256,993	273,126	81,600	38,701	42,900	448,518	218,292	230,226	Has not migrated since 2005
ย้ายถิ่นตั้งแต่ พ.ศ. 2548	23,396	12,627	10,769	5,803	3,317	2,486	17,594	9,310	8,284	Migrated since 2005
ย้ายภายในจังหวัด	17,869	9,747	8,121	4,652	2,692	1,960	13,216	7,055	6,161	Migrated within province
ย้ายมาจากจังหวัดอื่น	1,771	943	828	517	295	222	1,253	647	606	Migrated from other province
ย้ายมาจากต่างประเทศ	48	23	25	5	3	2	43	21	22	Migrated from abroad
ไม่ทราบว่าย้ายมาจากไหน	3,709	1,913	1,796	628	327	301	3,081	1,587	1,494	Migrated from unknown
ไม่ทราบว่าย้ายถิ่นหรือไม่	-	-	-	-	-	-	-	-	-	Unknown
ผู้ที่ไม่อาศัยอยู่ในจังหวัดที่เกิดใน พ.ศ. 2553	44,728	22,607	22,122	14,654	7,896	6,758	30,074	14,710	15,364	Not living in province of birth in 2010
ไม่เคยย้ายถิ่นตั้งแต่ พ.ศ. 2548	25,423	12,298	13,125	8,930	4,294	4,636	16,492	8,003	8,489	Has not migrated since 2005
ย้ายถิ่นตั้งแต่ พ.ศ. 2548	19,306	10,309	8,997	5,724	3,602	2,122	13,582	6,707	6,875	Migrated since 2005
ย้ายภายในจังหวัด	1,780	880	900	739	357	382	1,042	523	518	Migrated within province
ย้ายมาจากจังหวัดที่เกิด	15,752	8,287	7,465	4,147	2,634	1,512	11,605	5,652	5,953	Migrated from province of birth
ย้ายมาจากจังหวัดอื่น	1,757	1,138	620	839	611	228	919	527	392	Migrated from other province
ย้ายมาจากต่างประเทศ	16	4	12	-	-	-	16	4	12	Migrated from abroad
ไม่ทราบว่าย้ายมาจากไหน	-	-	-	-	-	-	-	-	-	Migrated from unknown
ไม่ทราบว่าย้ายถิ่นหรือไม่	-	-	-	-	-	-	-	-	-	Unknown
ไม่ทราบจังหวัดที่เกิด	-	-	-	-	-	-	-	-	-	Unknown province of birth
เกิดต่างประเทศ	5,120	2,985	2,135	1,195	698	497	3,926	2,287	1,639	Foreign born
ไม่ทราบ	5,651	2,828	2,823	1,365	693	672	4,286	2,135	2,151	Unknown

ตารางที่ 19 ประชากรที่ย้ายถิ่นภายใน 5 ปี จำแนกตามสถานที่อยู่ก่อนย้าย กลุ่มอายุ และเพศ

Table 19 Population who migrated within previous five years by previous place of residence, age group and sex

สถานที่อยู่ก่อนย้าย และเพศ	รวม Total	กลุ่มอายุ Age group											Previous place of residence and sex
		0 - 4	5 - 9	10 - 14	15 - 19	20 - 24	25 - 29	30 - 39	40 - 49	50 - 59	60 - 69	70 ขึ้นไป and over	
ยอดรวม	609,015	49,705	57,066	64,040	61,984	53,846	45,591	83,116	76,262	51,991	33,136	32,278	Total
ยอดรวมผู้ย้ายถิ่น	45,885	2,472	1,435	4,923	8,741	11,304	5,812	6,393	2,793	1,255	442	316	Total migrants
ส่วนร้อย	7.5	5.0	2.5	7.7	14.1	21.0	12.7	7.7	3.7	2.4	1.3	1.0	Percent
ย้ายภายในจังหวัด	20,098	739	695	2,628	3,817	4,520	2,598	3,070	1,198	539	179	118	Migrated within province
เขตการปกครอง	20,098	739	695	2,628	3,817	4,520	2,598	3,070	1,198	539	179	118	Area
จากในเขตเทศบาล	5,660	345	315	455	668	1,047	856	1,115	501	238	78	42	From municipal area
จากนอกเขตเทศบาล	13,848	354	353	2,119	3,030	3,363	1,665	1,861	658	288	91	69	From non-municipal area
ไม่ทราบเขต	590	41	27	54	120	110	76	94	39	13	10	7	Unknown area
อำเภอ	20,098	739	695	2,628	3,817	4,520	2,598	3,070	1,198	539	179	118	Amphoe
อำเภอเดียวกัน	10,658	570	545	1,627	1,971	1,910	1,178	1,556	724	367	123	87	Within amphoe
ต่างอำเภอ	9,440	169	150	1,000	1,846	2,610	1,420	1,514	474	172	56	31	Different amphoe
ไม่ทราบอำเภอ	-	-	-	-	-	-	-	-	-	-	-	-	Unknown amphoe
ย้ายมาจากจังหวัดอื่น	19,068	464	368	1,907	4,239	5,919	2,350	2,168	1,053	442	88	71	Migrated from other province
จากในเขตเทศบาล	5,521	179	118	362	851	1,805	832	715	412	195	32	18	From municipal area
จากนอกเขตเทศบาล	13,370	276	244	1,537	3,377	4,071	1,488	1,419	616	236	56	50	From non-municipal area
ไม่ทราบเขต	178	9	6	8	10	43	30	34	25	11	-	2	Unknown area
ย้ายมาจากจังหวัด	19,068	464	368	1,907	4,239	5,919	2,350	2,168	1,053	442	88	71	Migrated from province
กรุงเทพมหานคร	433	41	27	28	29	43	67	114	60	18	6	1	Bangkok Metropolis
กาญจนบุรี	32	3	1	-	3	5	2	6	7	3	2	-	Kanchanaburi
จันทบุรี	13	-	1	2	-	-	1	2	6	-	-	-	Chanthaburi
ฉะเชิงเทรา	12	-	-	-	1	1	5	3	1	1	-	-	Chachoengsao
ชลบุรี	35	2	2	2	4	4	6	9	4	1	1	-	Chon Buri
ชัยนาท	-	-	-	-	-	-	-	-	-	-	-	-	Chai Nat
ตราด	7	-	-	-	-	-	6	1	-	-	-	-	Trat
นครนายก	3	-	-	-	-	-	1	1	-	-	-	-	Nakhon Nayok

ตารางที่ 19 ประชากรที่ย้ายถิ่นภายใน 5 ปี จำแนกตามสถานที่อยู่ก่อนย้าย กลุ่มอายุ และเพศ (ต่อ)

Table 19 Population who migrated within previous five years by previous place of residence, age group and sex (Contd.)

สถานที่อยู่ก่อนย้าย และเพศ	รวม Total	กลุ่มอายุ Age group											Previous place of residence and sex
		0 - 4	5 - 9	10 - 14	15 - 19	20 - 24	25 - 29	30 - 39	40 - 49	50 - 59	60 - 69	70 ขึ้นไป and over	
นครปฐม	14	1	2	1	-	1	1	2	4	1	-	-	Nakhon Pathom
นนทบุรี	27	1	5	3	-	-	-	7	6	4	1	-	Nonthaburi
ปทุมธานี	30	-	-	5	12	4	3	3	3	-	-	-	Pathum Thani
ประจวบคีรีขันธ์	423	6	2	1	8	190	89	52	46	30	-	-	Prachuap Khiri Khan
ปราจีนบุรี	13	-	-	-	-	-	5	2	4	2	-	-	Prachin Buri
พระนครศรีอยุธยา	31	3	4	2	2	2	4	5	4	2	1	1	Phra Nakhon Si Ayutthaya
เพชรบุรี	56	2	7	-	4	6	10	10	13	3	1	-	Phetchaburi
ระยอง	27	2	5	1	-	3	3	10	-	3	-	-	Rayong
ราชบุรี	40	1	1	5	2	6	6	8	11	1	-	-	Ratchaburi
ลพบุรี	49	1	-	1	5	5	12	11	6	7	-	-	Lop Buri
สมุทรปราการ	27	-	-	2	4	4	6	4	3	2	-	-	Samut Prakarn
สมุทรสงคราม	12	-	1	-	1	-	2	4	4	-	-	-	Samut Songkhram
สมุทรสาคร	13	2	2	-	-	2	3	3	-	-	-	-	Samut Sakhon
สระแก้ว	8	-	-	-	-	3	1	4	-	-	-	-	Sa Kaeo
สระบุรี	18	-	1	1	1	2	5	3	2	2	-	-	Saraburi
สิงห์บุรี	5	-	-	1	-	-	1	2	-	-	-	-	Sing Buri
สุพรรณบุรี	10	1	-	-	-	2	2	-	1	3	-	-	Suphanburi
อ่างทอง	2	-	-	-	-	-	1	-	1	-	-	-	Ang Thong
กำแพงเพชร	29	-	-	1	2	8	12	2	-	1	-	1	Kamphaeng Phet
เชียงใหม่	59	1	3	4	5	11	14	5	12	4	-	-	Chiang Rai
เชียงใหม่	49	5	-	-	3	14	13	7	6	2	-	-	Chiang Mai
ตาก	31	-	-	3	-	5	9	8	4	1	-	1	Tak
นครสวรรค์	38	3	-	-	2	2	19	8	1	4	-	-	Nakhon Sawan
น่าน	16	1	-	1	-	4	3	2	3	1	-	-	Nan
พะเยา	18	-	-	-	3	1	6	3	3	1	-	-	Phayao
พิจิตร	10	-	1	1	-	1	2	2	2	-	-	-	Phichit

ตารางที่ 19 ประชากรที่ย้ายถิ่นภายใน 5 ปี จำแนกตามสถานที่อยู่ก่อนย้าย กลุ่มอายุ และเพศ (ต่อ)

Table 19 Population who migrated within previous five years by previous place of residence, age group and sex (Contd.)

สถานที่อยู่ก่อนย้าย และเพศ	รวม Total	กลุ่มอายุ Age group											Previous place of residence and sex
		0 - 4	5 - 9	10 - 14	15 - 19	20 - 24	25 - 29	30 - 39	40 - 49	50 - 59	60 - 69	70 ขึ้นไป and over	
พิษณุโลก	29	3	-	-	1	4	8	4	7	3	-	-	Phitsanulok
เพชรบูรณ์	42	5	1	3	4	5	9	7	6	-	-	1	Phetchabun
แพร่	10	-	-	-	-	-	1	6	2	-	-	1	Phrae
แม่ฮ่องสอน	7	-	-	-	1	-	3	3	-	-	-	-	Mae Hong Son
ลำปาง	22	-	-	-	1	6	3	5	3	4	-	1	Lampang
ลำพูน	5	-	-	-	-	-	1	3	1	-	-	-	Lamphun
สุโขทัย	10	1	-	-	-	1	2	3	-	3	-	-	Sukhothai
อุดรดิตถ์	17	-	-	-	1	2	5	7	1	-	-	-	Uttaradit
อุทัยธานี	7	-	-	-	2	-	1	3	-	1	-	-	Uthai Thani
กาฬสินธุ์	43	2	1	1	3	10	12	10	2	1	-	-	Kalasin
ขอนแก่น	59	3	-	3	1	8	13	21	8	1	1	-	Khon kaen
ชัยภูมิ	17	-	-	-	-	5	6	6	-	-	-	-	Chaiyaphum
นครพนม	14	-	-	-	-	4	3	3	2	1	-	1	Nakhon phanom
นครราชสีมา	64	1	1	-	1	9	17	12	14	7	1	-	Nakhon Ratchasima
บุรีรัมย์	37	2	-	-	3	7	13	4	4	5	-	-	Buri Ram
มหาสารคาม	42	-	-	1	5	11	13	7	4	-	-	-	Maha Sarakham
มุกดาหาร	24	-	-	3	8	5	4	1	4	-	-	-	Mukdahan
ยโสธร	17	-	-	-	3	3	10	-	1	1	-	-	Yasothon
ร้อยเอ็ด	31	-	-	-	1	1	14	7	6	1	1	-	Roi Et
เลย	31	3	-	2	3	1	8	6	8	-	-	-	Loei
ศรีสะเกษ	40	-	1	-	5	4	15	13	3	-	-	-	Si Sa Ket
สกลนคร	65	2	4	2	6	8	15	22	3	3	-	-	Sakon Nakhon
สุรินทร์	33	1	1	-	-	5	15	6	5	-	-	-	Surin
หนองคาย	113	5	2	1	26	24	25	18	7	5	-	-	Nong Khai
อุดรธานี	96	4	-	3	20	10	17	21	15	8	-	-	Udon Thani
อุบลราชธานี	97	1	2	3	3	21	36	20	11	1	-	-	Ubon Ratchathani

ตารางที่ 19 ประชากรที่ย้ายถิ่นภายใน 5 ปี จำแนกตามสถานที่อยู่ก่อนย้าย กลุ่มอายุ และเพศ (ต่อ)

Table 19 Population who migrated within previous five years by previous place of residence, age group and sex (Contd.)

สถานที่อยู่ก่อนย้าย และเพศ	รวม Total	กลุ่มอายุ Age group											Previous place of residence and sex
		0 - 4	5 - 9	10 - 14	15 - 19	20 - 24	25 - 29	30 - 39	40 - 49	50 - 59	60 - 69	70 ขึ้นไป and over	
หนองบัวลำภู	27	2	1	1	5	4	3	6	2	2	-	-	Nong Bua Lamphu
อำนาจเจริญ	11	-	-	-	1	-	6	2	1	-	-	-	Amnat Charoen
กระบี่	172	3	2	17	53	78	6	4	6	2	-	-	Krabi
ชุมพร	117	6	3	3	16	30	19	22	12	5	2	1	Chumphon
ตรัง	498	17	4	8	80	256	62	47	17	8	-	-	Trang
นครศรีธรรมราช	858	21	6	22	135	249	148	171	60	37	6	4	Nakhon Si Thammarat
นราธิวาส	4,614	69	69	390	1,200	1,623	513	489	184	43	13	21	Narathiwat
ปัตตานี	-	-	-	-	-	-	-	-	-	-	-	-	Pattani
พังงา	111	1	4	5	27	56	10	8	-	-	-	-	Phangnga
พัทลุง	996	10	12	25	88	551	122	126	39	20	5	-	Phatthalung
ภูเก็ต	133	9	2	5	24	60	11	14	5	2	1	-	Phuket
ยะลา	4,452	132	115	767	1,248	1,130	384	356	203	85	19	15	Yala
ระนอง	81	1	-	14	16	24	11	10	4	1	-	-	Ranong
สงขลา	3,532	64	58	543	935	1,000	351	295	164	79	25	20	Songkhla
สตูล	694	11	5	14	194	328	52	68	13	9	1	1	Satun
สุราษฎร์ธานี	211	9	8	5	28	49	63	33	12	5	-	-	Surat Thani
ไม่ทราบจังหวัด	-	-	-	-	-	-	-	-	-	-	-	-	Unknown province
ย้ายมาจากต่างประเทศ	2,360	70	61	46	285	513	525	640	173	41	4	3	Migrated from foreign country
ทวีปเอเชีย	2,345	69	60	46	284	512	525	631	172	40	4	3	Asia
ทวีปอเมริกา	4	1	-	-	-	-	-	3	-	-	-	-	America
ทวีปยุโรป	4	-	-	-	1	-	-	2	-	1	-	-	Europe
ทวีปออสเตรเลีย/แปซิฟิก	-	-	-	-	-	-	-	-	-	-	-	-	Australia/Pacific
ทวีปแอฟริกา	7	-	1	-	-	1	-	4	1	-	-	-	Africa
อื่น ๆ	-	-	-	-	-	-	-	-	-	-	-	-	Others
ไม่ทราบประเทศ	-	-	-	-	-	-	-	-	-	-	-	-	Unknown country
ไม่ทราบ	4,358	1,200	311	342	401	353	339	516	369	234	170	124	Unknown

ตารางที่ 19 ประชากรที่ย้ายถิ่นภายใน 5 ปี จำแนกตามสถานที่อยู่ก่อนย้าย กลุ่มอายุ และเพศ (ต่อ)

Table 19 Population who migrated within previous five years by previous place of residence, age group and sex (Contd.)

สถานที่อยู่ก่อนย้าย และเพศ	รวม Total	กลุ่มอายุ Age group											Previous place of residence and sex
		0 - 4	5 - 9	10 - 14	15 - 19	20 - 24	25 - 29	30 - 39	40 - 49	50 - 59	60 - 69	70 ขึ้นไป and over	
ชาย	298,040	25,428	29,119	32,117	30,498	27,779	23,225	40,402	36,115	24,548	15,235	13,573	Male
ยอดรวมผู้ย้ายถิ่น	24,807	1,259	771	2,129	3,471	6,192	3,880	4,222	1,731	767	232	155	Total migrants
ส่วนร้อยละ	8.3	5.0	2.6	6.6	11.4	22.3	16.7	10.5	4.8	3.1	1.5	1.1	Percent
ย้ายภายในจังหวัด	10,900	370	368	1,155	1,588	2,300	1,757	2,152	743	322	94	51	Migrated within province
เขตการปกครอง	10,900	370	368	1,155	1,588	2,300	1,757	2,152	743	322	94	51	Area
จากในเขตเทศบาล	3,322	167	155	240	299	650	612	701	288	147	40	25	From municipal area
จากนอกเขตเทศบาล	7,204	176	195	888	1,189	1,583	1,102	1,397	435	169	47	23	From non-municipal area
ไม่ทราบเขต	374	27	18	28	100	67	43	54	20	6	7	3	Unknown area
อำเภอ	10,900	370	368	1,155	1,588	2,300	1,757	2,152	743	322	94	51	Amphoe
อำเภอเดียวกัน	5,433	283	287	729	949	876	670	932	399	210	63	36	Within amphoe
ต่างอำเภอ	5,468	87	81	427	639	1,424	1,087	1,220	344	112	32	15	Different amphoe
ไม่ทราบอำเภอ	-	-	-	-	-	-	-	-	-	-	-	-	Unknown amphoe
ย้ายมาจากจังหวัดอื่น	10,296	264	192	768	1,506	3,432	1,620	1,417	705	308	48	37	Migrated from other province
จากในเขตเทศบาล	3,238	106	62	173	336	1,099	569	452	269	152	14	7	From municipal area
จากนอกเขตเทศบาล	6,964	155	128	592	1,165	2,305	1,035	950	421	150	34	29	From non-municipal area
ไม่ทราบเขต	94	4	2	4	5	28	16	14	14	6	-	1	Unknown area
ย้ายมาจากจังหวัด	10,296	264	192	768	1,506	3,432	1,620	1,417	705	308	48	37	Migrated from province
กรุงเทพมหานคร	211	25	18	12	4	12	36	55	36	12	1	-	Bangkok Metropolis
กาญจนบุรี	23	1	1	-	3	4	1	2	5	3	2	-	Kanchanaburi
จันทบุรี	7	-	1	2	-	-	1	-	2	-	-	-	Chanthaburi
ฉะเชิงเทรา	9	-	-	-	-	-	5	3	-	1	-	-	Chachoengsao
ชลบุรี	23	1	1	-	2	4	6	4	4	1	-	-	Chon Buri
ชัยนาท	-	-	-	-	-	-	-	-	-	-	-	-	Chai Nat
ตราด	5	-	-	-	-	-	5	-	-	-	-	-	Trat
นครนายก	3	-	-	-	-	-	1	1	-	-	-	-	Nakhon Nayok

ตารางที่ 19 ประชากรที่ย้ายถิ่นภายใน 5 ปี จำแนกตามสถานที่อยู่ก่อนย้าย กลุ่มอายุ และเพศ (ต่อ)

Table 19 Population who migrated within previous five years by previous place of residence, age group and sex (Contd.)

สถานที่อยู่ก่อนย้าย และเพศ	รวม Total	กลุ่มอายุ Age group											Previous place of residence and sex
		0 - 4	5 - 9	10 - 14	15 - 19	20 - 24	25 - 29	30 - 39	40 - 49	50 - 59	60 - 69	70 ขึ้นไป and over	
นครปฐม	11	-	1	1	-	1	1	1	4	1	-	-	Nakhon Pathom
นนทบุรี	16	1	4	1	-	-	-	4	2	3	1	-	Nonthaburi
ปทุมธานี	20	-	-	3	7	4	1	3	2	-	-	-	Pathum Thani
ประจวบคีรีขันธ์	386	3	-	-	4	185	83	46	38	27	-	-	Prachuap Khiri Khan
ปราจีนบุรี	5	-	-	-	-	-	1	-	2	1	-	-	Prachin Buri
พระนครศรีอยุธยา	18	1	4	-	1	-	2	5	1	2	-	1	Phra Nakhon Si Ayutthaya
เพชรบุรี	39	1	3	-	4	4	6	8	11	2	1	-	Phetchaburi
ระยอง	14	1	3	-	-	2	1	6	-	1	-	-	Rayong
ราชบุรี	20	-	1	2	1	1	1	4	8	1	-	-	Ratchaburi
ลพบุรี	36	1	-	1	-	5	8	10	6	4	-	-	Lop Buri
สมุทรปราการ	13	-	-	1	3	1	2	3	1	1	-	-	Samut Prakarn
สมุทรสงคราม	9	-	1	-	-	-	1	4	3	-	-	-	Samut Songkhram
สมุทรสาคร	7	1	2	-	-	-	-	3	-	-	-	-	Samut Sakhon
สระแก้ว	6	-	-	-	-	1	1	4	-	-	-	-	Sa Kaeo
สระบุรี	12	-	-	-	-	2	5	2	-	2	-	-	Saraburi
สิงห์บุรี	2	-	-	-	-	-	1	1	-	-	-	-	Sing Buri
สุพรรณบุรี	6	1	-	-	-	1	1	-	-	3	-	-	Suphanburi
อ่างทอง	2	-	-	-	-	-	1	-	1	-	-	-	Ang Thong
กำแพงเพชร	22	-	-	1	1	4	11	2	-	1	-	1	Kamphaeng Phet
เชียงใหม่	30	1	1	2	1	8	10	2	4	1	-	-	Chiang Rai
เชียงใหม่	27	4	-	-	2	12	5	1	3	-	-	-	Chiang Mai
ตาก	18	-	-	1	-	3	6	7	-	-	-	1	Tak
นครสวรรค์	30	-	-	-	-	1	16	8	1	4	-	-	Nakhon Sawan
น่าน	14	1	-	1	-	4	2	2	2	1	-	-	Nan
พะเยา	9	-	-	-	1	-	4	1	2	1	-	-	Phayao
พิจิตร	6	-	1	-	-	-	2	-	2	-	-	-	Phichit

ตารางที่ 19 ประชากรที่ย้ายถิ่นภายใน 5 ปี จำแนกตามสถานที่อยู่ก่อนย้าย กลุ่มอายุ และเพศ (ต่อ)

Table 19 Population who migrated within previous five years by previous place of residence, age group and sex (Contd.)

สถานที่อยู่ก่อนย้าย และเพศ	รวม Total	กลุ่มอายุ Age group											Previous place of residence and sex
		0 - 4	5 - 9	10 - 14	15 - 19	20 - 24	25 - 29	30 - 39	40 - 49	50 - 59	60 - 69	70 ขึ้นไป and over	
พิษณุโลก	20	-	-	-	1	4	4	3	7	3	-	-	Phitsanulok
เพชรบูรณ์	30	4	1	1	2	2	9	5	4	-	-	1	Phetchabun
แพร่	7	-	-	-	-	-	1	4	2	-	-	-	Phrae
แม่ฮ่องสอน	7	-	-	-	1	-	3	3	-	-	-	-	Mae Hong Son
ลำปาง	11	-	-	-	-	3	1	3	1	3	-	-	Lampang
ลำพูน	1	-	-	-	-	-	-	1	-	-	-	-	Lamphun
สุโขทัย	9	1	-	-	-	1	2	3	-	1	-	-	Sukhothai
อุดรดิตถ์	10	-	-	-	-	1	5	2	1	-	-	-	Uttaradit
อุทัยธานี	6	-	-	-	2	-	1	1	-	1	-	-	Uthai Thani
กาฬสินธุ์	30	2	1	-	1	8	11	4	1	1	-	-	Kalasin
ขอนแก่น	33	1	-	2	-	4	6	11	6	1	1	-	Khon kaen
ชัยภูมิ	12	-	-	-	-	4	5	4	-	-	-	-	Chaiyaphum
นครพนม	8	-	-	-	-	1	3	1	2	1	-	-	Nakhon phanom
นครราชสีมา	42	-	-	-	-	4	12	8	10	6	1	-	Nakhon Ratchasima
บุรีรัมย์	25	1	-	-	1	4	10	1	3	4	-	-	Buri Ram
มหาสารคาม	25	-	-	1	2	6	10	5	1	-	-	-	Maha Sarakham
มุกดาหาร	15	-	-	1	6	3	4	1	-	-	-	-	Mukdahan
ยโสธร	15	-	-	-	3	3	7	-	1	1	-	-	Yasothon
ร้อยเอ็ด	20	-	-	-	-	-	9	6	4	1	1	-	Roi Et
เลย	20	3	-	1	-	-	7	5	4	-	-	-	Loei
ศรีสะเกษ	33	-	-	-	5	2	14	8	3	-	-	-	Si Sa Ket
สกลนคร	34	1	1	1	2	1	9	12	2	3	-	-	Sakon Nakhon
สุรินทร์	24	-	1	-	-	4	12	4	3	-	-	-	Surin
หนองคาย	28	5	2	1	1	1	10	4	2	2	-	-	Nong Khai
อุดรธานี	39	1	-	1	5	4	4	8	10	6	-	-	Udon Thani
อุบลราชธานี	75	1	-	3	3	16	29	15	7	1	-	-	Ubon Ratchathani

ตารางที่ 19 ประชากรที่ย้ายถิ่นภายใน 5 ปี จำแนกตามสถานที่อยู่ก่อนย้าย กลุ่มอายุ และเพศ (ต่อ)

Table 19 Population who migrated within previous five years by previous place of residence, age group and sex (Contd.)

สถานที่อยู่ก่อนย้าย และเพศ	รวม Total	กลุ่มอายุ Age group											Previous place of residence and sex
		0 - 4	5 - 9	10 - 14	15 - 19	20 - 24	25 - 29	30 - 39	40 - 49	50 - 59	60 - 69	70 ขึ้นไป and over	
หนองบัวลำภู	13	1	-	-	1	1	2	4	1	2	-	-	Nong Bua Lamphu
อำนาจเจริญ	6	-	-	-	-	-	6	-	-	-	-	-	Amnat Charoen
กระบี่	81	2	-	11	23	36	2	3	3	1	-	-	Krabi
ชุมพร	75	3	1	1	8	14	15	16	8	5	2	1	Chumphon
ตรัง	339	16	2	6	27	189	46	36	12	5	-	-	Trang
นครศรีธรรมราช	531	16	2	11	43	164	107	110	48	25	4	2	Nakhon Si Thammarat
นราธิวาส	2,468	37	29	156	473	837	371	378	143	26	6	14	Narathiwat
ปัตตานี	-	-	-	-	-	-	-	-	-	-	-	-	Pattani
พังงา	35	-	1	1	8	14	5	6	-	-	-	-	Phangnga
พัทลุง	799	7	11	7	29	496	96	100	33	18	3	-	Phatthalung
ภูเก็ต	48	3	2	2	12	7	10	7	2	2	-	-	Phuket
ยะลา	2,134	68	60	354	510	514	244	200	116	50	12	5	Yala
ระนอง	33	-	-	4	6	8	8	5	3	-	-	-	Ranong
สงขลา	1,606	38	30	164	225	595	204	175	100	53	11	10	Songkhla
สตูล	366	5	1	5	58	200	36	40	10	9	1	-	Satun
สุราษฎร์ธานี	128	3	5	4	10	23	51	23	9	2	-	-	Surat Thani
ไม่ทราบจังหวัด	-	-	-	-	-	-	-	-	-	-	-	-	Unknown province
ย้ายมาจากต่างประเทศ	1,375	25	33	28	153	295	321	383	106	31	-	1	Migrated from foreign country
ทวีปเอเชีย	1,370	25	33	28	153	295	321	380	105	30	-	1	Asia
ทวีปอเมริกา	1	-	-	-	-	-	-	1	-	-	-	-	America
ทวีปยุโรป	1	-	-	-	-	-	-	-	-	1	-	-	Europe
ทวีปออสเตรเลีย/แปซิฟิก	-	-	-	-	-	-	-	-	-	-	-	-	Australia/Pacific
ทวีปแอฟริกา	3	-	-	-	-	-	-	2	1	-	-	-	Africa
อื่น ๆ	-	-	-	-	-	-	-	-	-	-	-	-	Others
ไม่ทราบประเทศ	-	-	-	-	-	-	-	-	-	-	-	-	Unknown country
ไม่ทราบ	2,236	601	178	177	224	165	182	272	176	106	90	65	Unknown

ตารางที่ 19 ประชากรที่ย้ายถิ่นภายใน 5 ปี จำแนกตามสถานที่อยู่ก่อนย้าย กลุ่มอายุ และเพศ (ต่อ)

Table 19 Population who migrated within previous five years by previous place of residence, age group and sex (Contd.)

สถานที่อยู่ก่อนย้าย และเพศ	รวม Total	กลุ่มอายุ Age group											Previous place of residence and sex
		0 - 4	5 - 9	10 - 14	15 - 19	20 - 24	25 - 29	30 - 39	40 - 49	50 - 59	60 - 69	70 ขึ้นไป and over	
นครปฐม	3	1	1	-	-	-	-	1	-	-	-	-	Nakhon Pathom
นนทบุรี	11	-	1	2	-	-	-	4	3	1	-	-	Nonthaburi
ปทุมธานี	9	-	-	3	4	-	1	-	1	-	-	-	Pathum Thani
ประจวบคีรีขันธ์	37	2	2	1	3	5	6	7	8	3	-	-	Prachuap Khiri Khan
ปราจีนบุรี	9	-	-	-	-	-	4	2	1	1	-	-	Prachin Buri
พระนครศรีอยุธยา	12	2	-	2	1	2	1	-	2	-	1	-	Phra Nakhon Si Ayutthaya
เพชรบุรี	16	1	4	-	-	2	4	2	2	1	-	-	Phetchaburi
ระยอง	13	1	2	1	-	1	2	3	-	2	-	-	Rayong
ราชบุรี	21	1	-	2	1	5	5	3	3	-	-	-	Ratchaburi
ลพบุรี	14	-	-	-	5	-	4	1	-	4	-	-	Lop Buri
สมุทรปราการ	14	-	-	1	1	3	4	1	2	1	-	-	Samut Prakarn
สมุทรสงคราม	3	-	-	-	1	-	1	-	1	-	-	-	Samut Songkhram
สมุทรสาคร	7	1	-	-	-	2	3	-	-	-	-	-	Samut Sakhon
สระแก้ว	2	-	-	-	-	2	-	-	-	-	-	-	Sa Kaeo
สระบุรี	6	-	1	1	1	-	-	1	2	-	-	-	Saraburi
สิงห์บุรี	2	-	-	1	-	-	-	1	-	-	-	-	Sing Buri
สุพรรณบุรี	3	-	-	-	-	1	1	-	1	-	-	-	Suphanburi
อ่างทอง	-	-	-	-	-	-	-	-	-	-	-	-	Ang Thong
กำแพงเพชร	7	-	-	-	1	4	1	-	-	-	-	-	Kamphaeng Phet
เชียงใหม่	29	-	2	2	4	4	4	3	8	3	-	-	Chiang Rai
เชียงใหม่	22	1	-	-	1	2	8	5	3	2	-	-	Chiang Mai
ตาก	13	-	-	1	-	2	3	1	4	1	-	-	Tak
นครสวรรค์	8	3	-	-	2	1	3	-	-	-	-	-	Nakhon Sawan
น่าน	2	-	-	-	-	-	1	-	1	-	-	-	Nan
พะเยา	9	-	-	-	2	1	2	2	1	-	-	-	Phayao
พิจิตร	4	-	-	1	-	1	-	2	-	-	-	-	Phichit

ตารางที่ 19 ประชากรที่ย้ายถิ่นภายใน 5 ปี จำแนกตามสถานที่อยู่ก่อนย้าย กลุ่มอายุ และเพศ (ต่อ)

Table 19 Population who migrated within previous five years by previous place of residence, age group and sex (Contd.)

สถานที่อยู่ก่อนย้าย และเพศ	รวม Total	กลุ่มอายุ Age group											Previous place of residence and sex
		0 - 4	5 - 9	10 - 14	15 - 19	20 - 24	25 - 29	30 - 39	40 - 49	50 - 59	60 - 69	70 ขึ้นไป and over	
พิษณุโลก	9	3	-	-	-	-	4	2	-	-	-	-	Phitsanulok
เพชรบูรณ์	12	1	-	2	1	3	-	2	2	-	-	-	Phetchabun
แพร่	3	-	-	-	-	-	-	2	-	-	-	1	Phrae
แม่ฮ่องสอน	-	-	-	-	-	-	-	-	-	-	-	-	Mae Hong Son
ลำปาง	11	-	-	-	1	4	1	2	1	1	-	1	Lampang
ลำพูน	3	-	-	-	-	-	1	1	1	-	-	-	Lamphun
สุโขทัย	1	-	-	-	-	-	-	-	-	1	-	-	Sukhothai
อุดรดิตถ์	7	-	-	-	1	1	-	5	-	-	-	-	Uttaradit
อุทัยธานี	2	-	-	-	-	-	-	2	-	-	-	-	Uthai Thani
กาฬสินธุ์	13	-	-	1	2	1	1	6	1	-	-	-	Kalasin
ขอนแก่น	26	2	-	1	1	3	7	10	2	-	-	-	Khon kaen
ชัยภูมิ	5	-	-	-	-	1	1	2	-	-	-	-	Chaiyaphum
นครพนม	5	-	-	-	-	3	-	2	-	-	-	1	Nakhon phanom
นครราชสีมา	22	1	1	-	1	5	6	3	3	1	-	-	Nakhon Ratchasima
บุรีรัมย์	12	1	-	-	2	2	2	2	1	1	-	-	Buri Ram
มหาสารคาม	17	-	-	-	3	5	3	2	3	-	-	-	Maha Sarakham
มุกดาหาร	9	-	-	1	1	3	-	-	4	-	-	-	Mukdahan
ยโสธร	3	-	-	-	-	-	3	-	-	-	-	-	Yasothon
ร้อยเอ็ด	11	-	-	-	1	1	5	1	3	-	-	-	Roi Et
เลย	11	-	-	1	3	1	2	1	4	-	-	-	Loei
ศรีสะเกษ	8	-	1	-	-	1	1	4	-	-	-	-	Si Sa Ket
สกลนคร	31	1	3	1	4	7	5	10	1	-	-	-	Sakon Nakhon
สุรินทร์	9	1	-	-	-	1	4	1	2	-	-	-	Surin
หนองคาย	85	1	-	-	25	23	16	13	5	3	-	-	Nong Khai
อุดรธานี	57	2	-	2	14	6	13	13	5	2	-	-	Udon Thani
อุบลราชธานี	22	-	2	-	-	5	7	5	4	-	-	-	Ubon Ratchathani

ตารางที่ 19 ประชากรที่ย้ายถิ่นภายใน 5 ปี จำแนกตามสถานที่อยู่ก่อนย้าย กลุ่มอายุ และเพศ (ต่อ)

Table 19 Population who migrated within previous five years by previous place of residence, age group and sex (Contd.)

สถานที่อยู่ก่อนย้าย และเพศ	รวม Total	กลุ่มอายุ Age group											Previous place of residence and sex
		0 - 4	5 - 9	10 - 14	15 - 19	20 - 24	25 - 29	30 - 39	40 - 49	50 - 59	60 - 69	70 ขึ้นไป and over	
หนองบัวลำภู	15	1	1	1	4	3	1	2	1	-	-	-	Nong Bua Lamphu
อำนาจเจริญ	5	-	-	-	1	-	-	2	1	-	-	-	Amnat Charoen
กระบี่	92	1	2	6	31	43	3	1	3	1	-	-	Krabi
ชุมพร	43	3	1	2	8	17	3	6	3	-	-	-	Chumphon
ตรัง	159	1	1	2	53	66	17	11	4	3	-	-	Trang
นครศรีธรรมราช	327	5	4	11	92	85	41	61	12	12	3	2	Nakhon Si Thammarat
นราธิวาส	2146	32	41	235	727	786	143	111	42	17	7	7	Narathiwat
ปัตตานี	-	-	-	-	-	-	-	-	-	-	-	-	Pattani
พังงา	76	1	3	4	20	42	5	1	-	-	-	-	Phangnga
พัทลุง	196	3	1	18	58	55	26	26	6	3	2	-	Phatthalung
ภูเก็ต	86	6	-	3	12	53	1	8	2	-	1	-	Phuket
ยะลา	2318	64	54	413	738	616	141	155	87	34	7	9	Yala
ระนอง	48	1	-	11	11	16	3	5	1	1	-	-	Ranong
สงขลา	1926	25	29	379	709	405	147	120	64	26	13	10	Songkhla
สตูล	329	5	4	8	136	127	16	28	2	-	-	1	Satun
สุราษฎร์ธานี	83	6	3	1	19	26	13	10	2	3	-	-	Surat Thani
ไม่ทราบจังหวัด	-	-	-	-	-	-	-	-	-	-	-	-	Unknown province
ย้ายมาจากต่างประเทศ	986	45	29	18	131	218	205	258	67	10	4	2	Migrated from foreign country
ทวีปเอเชีย	975	44	28	18	130	217	205	252	67	10	4	2	Asia
ทวีปอเมริกา	3	1	-	-	-	-	-	2	-	-	-	-	America
ทวีปยุโรป	3	-	-	-	1	-	-	2	-	-	-	-	Europe
ทวีปออสเตรเลีย/แปซิฟิก	-	-	-	-	-	-	-	-	-	-	-	-	Australia/Pacific
ทวีปแอฟริกา	4	-	1	-	-	1	-	2	-	-	-	-	Africa
อื่น ๆ	-	-	-	-	-	-	-	-	-	-	-	-	Others
ไม่ทราบประเทศ	-	-	-	-	-	-	-	-	-	-	-	-	Unknown country
ไม่ทราบ	2122	599	133	165	176	188	157	244	193	128	81	59	Unknown

ตารางที่ 20 ประชากรที่ย้ายถิ่นภายใน 5 ปี จำแนกตามเหตุผลของการย้ายถิ่น เพศ และเขตการปกครอง

Table 20 Population who migrated within previous five years by reasons for moving, sex and area

เหตุผลของการย้ายถิ่น	ประชากร Population			ในเขตเทศบาล Municipal area			นอกเขตเทศบาล Non-municipal area			Reasons for moving
	รวม	ชาย	หญิง	รวม	ชาย	หญิง	รวม	ชาย	หญิง	
	Total	Male	Female	Total	Male	Female	Total	Male	Female	
ยอดรวม	45,885	24,807	21,077	12,411	7,479	4,932	33,474	17,329	16,145	Total
หางานทำ	3,379	1,914	1,465	1,225	695	530	2,154	1,219	935	To look for work
หน้าที่การงาน	7,451	5,783	1,668	4,038	3,247	791	3,413	2,536	877	Job assignment
เพื่อการศึกษา	15,509	5,717	9,792	1,900	716	1,184	13,609	5,001	8,608	To study
ติดตามบุคคลในครัวเรือน	7,589	3,264	4,325	2,175	821	1,353	5,414	2,443	2,971	Following persons in household
กลับภูมิลำเนา	3,018	2,618	401	776	717	59	2,242	1,901	341	To return home
ย้ายที่อยู่อาศัย	4,051	2,104	1,947	1,775	914	860	2,277	1,189	1,087	Change residence
ย้ายเข้าครัวเรือนสถาบัน	3,661	2,580	1,081	263	217	46	3,398	2,363	1,035	Change to institution household
อื่น ๆ	235	162	74	41	18	24	194	144	50	Others
ไม่ทราบ	991	665	326	218	133	85	773	532	241	Unknown

ตารางที่ 21 ประชากร จำแนกตามการมีชื่อในทะเบียนบ้าน เพศ และเขตการปกครอง

Table 21 Population by house-registration, sex and area

การมีชื่อในทะเบียนบ้าน	ประชากร Population			ในเขตเทศบาล Municipal area			นอกเขตเทศบาล Non-municipal area			House-registration
	รวม	ชาย	หญิง	รวม	ชาย	หญิง	รวม	ชาย	หญิง	
	Total	Male	Female	Total	Male	Female	Total	Male	Female	
ยอดรวม	609,015	298,040	310,975	104,617	51,305	53,312	504,397	246,734	257,663	Total
มีในบ้านที่อาศัยอยู่	511,815	247,643	264,172	80,299	38,191	42,108	431,516	209,452	222,064	Have in this household
มีอยู่ที่อื่น										Have in other place
จังหวัดนี้	70,022	36,185	33,837	17,288	8,997	8,291	52,733	27,187	25,546	This province
จังหวัดอื่น	22,957	11,722	11,235	6,131	3,574	2,557	16,826	8,148	8,679	Other province
ไม่มีในประเทศไทย										Do not have in Thailand
แต่มีในประเทศอื่น	4,143	2,442	1,702	867	522	345	3,276	1,919	1,357	but in other country
ไม่มีที่ใดเลย	65	41	24	29	20	10	35	21	14	Not at all
ไม่ทราบ	13	7	5	3	1	2	10	6	3	Unknown

ตารางที่ 22ครัวเรือนส่วนบุคคล จำแนกตามกลุ่มอายุของหัวหน้าครัวเรือน เพศ และเขตการปกครอง

Table 22 Private households by age group of households head, sex and area

กลุ่มอายุ ของหัวหน้าครัวเรือน	รวม Total	เขตการปกครอง Area		Age group of households head
		ในเขตเทศบาล Municipal area	นอกเขตเทศบาล Non-municipal area	
ยอดรวม	145,816	26,282	119,534	Total
น้อยกว่า 14 ปี	127	10	116	Less than 14
14 - 19	1,452	240	1,212	14 - 19
20 - 24	4,716	814	3,902	20 - 24
25 - 29	6,847	1,562	5,286	25 - 29
30 - 34	10,822	2,254	8,568	30 - 34
35 - 39	14,396	2,824	11,572	35 - 39
40 - 44	16,880	2,954	13,927	40 - 44
45 - 49	18,128	3,433	14,695	45 - 49
50 - 54	14,977	3,174	11,803	50 - 54
55 - 59	14,336	2,664	11,672	55 - 59
60 - 64	11,869	2,109	9,761	60 - 64
65 - 69	9,331	1,408	7,924	65 - 69
70 - 74	9,192	1,239	7,953	70 - 74
75 - 79	6,577	803	5,774	75 - 79
80 - 84	3,732	502	3,230	80 - 84
85 ขึ้นไป	2,432	293	2,138	85 and over

ตารางที่ 22ครัวเรือนส่วนบุคคล จำแนกตามกลุ่มอายุของหัวหน้าครัวเรือน เพศ และเขตการปกครอง (ต่อ)

Table 22 Private households by age group of households head, sex and area (Contd.)

กลุ่มอายุ ของหัวหน้าครัวเรือน	รวม Total	เขตการปกครอง Area		Age group of households head
		ในเขตเทศบาล Municipal area	นอกเขตเทศบาล Non-municipal area	
หัวหน้าครัวเรือนชาย	94,763	17,653	77,110	Male head
น้อยกว่า 14 ปี	68	2	66	Less than 14
14 - 19	557	106	452	14 - 19
20 - 24	2,057	450	1,607	20 - 24
25 - 29	4,497	1,084	3,413	25 - 29
30 - 34	7,473	1,631	5,842	30 - 34
35 - 39	10,278	2,046	8,231	35 - 39
40 - 44	12,252	2,183	10,069	40 - 44
45 - 49	12,930	2,405	10,525	45 - 49
50 - 54	10,499	2,214	8,285	50 - 54
55 - 59	9,540	1,813	7,727	55 - 59
60 - 64	7,589	1,355	6,234	60 - 64
65 - 69	5,570	876	4,694	65 - 69
70 - 74	4,949	689	4,259	70 - 74
75 - 79	3,368	401	2,966	75 - 79
80 - 84	1,895	244	1,651	80 - 84
85 ขึ้นไป	1,243	154	1,088	85 and over

ตารางที่ 22 ครีวเรือนส่วนบุคคล จำแนกตามกลุ่มอายุของหัวหน้าครัวเรือน เพศ และเขตการปกครอง (ต่อ)

Table 22 Private households by age group of households head, sex and area (Contd.)

กลุ่มอายุ ของหัวหน้าครัวเรือน	รวม Total	เขตการปกครอง Area		Age group of households head
		ในเขตเทศบาล Municipal area	นอกเขตเทศบาล Non-municipal area	
หัวหน้าครัวเรือนหญิง	51,053	8,629	42,424	Female head
น้อยกว่า 14 ปี	59	9	50	Less than 14
14 - 19	895	134	760	14 - 19
20 - 24	2,659	364	2,296	20 - 24
25 - 29	2,351	478	1,873	25 - 29
30 - 34	3,349	623	2,726	30 - 34
35 - 39	4,119	778	3,341	35 - 39
40 - 44	4,628	771	3,857	40 - 44
45 - 49	5,198	1,028	4,170	45 - 49
50 - 54	4,478	960	3,517	50 - 54
55 - 59	4,796	851	3,945	55 - 59
60 - 64	4,281	754	3,527	60 - 64
65 - 69	3,762	532	3,230	65 - 69
70 - 74	4,244	549	3,694	70 - 74
75 - 79	3,210	402	2,808	75 - 79
80 - 84	1,837	257	1,580	80 - 84
85 ขึ้นไป	1,189	139	1,050	85 and over

ตารางเคหะ

สารบัญตารางสถิติ

ตารางคณะ

- ตารางที่ 1 คริวเรือส่วนบุคคล จำแนกตามประเภทของที่อยู่อาศัย การครอบครองที่อยู่อาศัย และเขตการปกครอง
- ตารางที่ 2 คริวเรือส่วนบุคคล จำแนกตามประเภทของที่อยู่อาศัย ลักษณะของที่อยู่อาศัย และเขตการปกครอง
- ตารางที่ 3 คริวเรือส่วนบุคคล จำแนกตามการถือกรรมสิทธิ์ที่ดิน การครอบครองที่อยู่อาศัย และเขตการปกครอง
- ตารางที่ 4 คริวเรือส่วนบุคคล จำแนกตามขนาดของครัวเรือน ประเภทของที่อยู่อาศัย และเขตการปกครอง
- ตารางที่ 5 คริวเรือส่วนบุคคล จำแนกตามเชื้อเพลิงส่วนใหญ่ที่ใช้ในการประกอบอาหาร ประเภทของที่อยู่อาศัย และเขตการปกครอง
- ตารางที่ 6 คริวเรือส่วนบุคคล จำแนกตามลักษณะการใช้ส้วม ประเภทของที่อยู่อาศัย และเขตการปกครอง
- ตารางที่ 7 คริวเรือส่วนบุคคล จำแนกตามแหล่งที่มาของน้ำดื่ม และน้ำใช้ส่วนใหญ่ ประเภทของที่อยู่อาศัย และเขตการปกครอง
- ตารางที่ 8 คริวเรือส่วนบุคคล จำแนกตามการเป็นเจ้าของเครื่องใช้ การมีอุปกรณ์เทคโนโลยี และเขตการปกครอง

ตารางที่ 1 ครั้วเรือนส่วนบุคคล จำแนกตามประเภทของที่อยู่อาศัย การครอบครองที่อยู่อาศัย และเขตการปกครอง

Table 1 Private households by type of living quarters, tenure of living quarters and area

ประเภทของที่อยู่อาศัย และการครอบครองที่อยู่อาศัย	รวม Total		ในเขตเทศบาล Municipal area		นอกเขตเทศบาล Non-municipal area		Type of living quarters and tenure of living quarters
	ครั้วเรือน Households	ร้อยละ Percent	ครั้วเรือน Households	ร้อยละ Percent	ครั้วเรือน Households	ร้อยละ Percent	
ประเภทของที่อยู่อาศัย	145,816	100	26,282	100	119,534	100	Type of living quarters
บ้านเดี่ยว	121,133	83.1	14,524	55.3	106,609	89.2	Detached house
ทาวน์เฮ้าส์/บ้านแฝด/ทาวน์โฮม	2,095	1.4	942	3.6	1,153	1	Town house/Duplex/Town Home
คอนโดมิเนียม/แมนชั่น	111	0.1	48	0.2	63	0.1	Condomenium/Mansion
แฟลต/อพาร์ทเมนท์/หอพัก	3,045	2.1	730	2.8	2,314	1.9	Flat/Apartment/Hostel
ตึกแถว/ห้องแถว/เรือนแถว	18,708	12.8	9,913	37.7	8,796	7.4	Row house/Shop house/Row room
ห้องภายในบ้าน	598	0.4	73	0.3	525	0.4	Room in house
เรือ/แพ/รถ	8	0	4	0	5	0	Boat/Raft/Motor vehicle
อื่น ๆ ^{1/}	117	0.1	47	0.2	70	0.1	Others ^{1/}
ไม่ทราบ	-	-	-	-	-	-	Unknown
การครอบครองที่อยู่อาศัย	145,816	100	26,282	100	119,534	100	Tenure of living quarters
เป็นเจ้าของมีภาระการผ่อนชำระ	6,257	4.3	1,727	6.6	4,530	3.8	Owner to pay by installment
เป็นเจ้าของไม่มีภาระการผ่อนชำระ	119,579	82	15,502	59	104,078	87.1	Owner not pay by installment
เช่าซื้อ	334	0.2	162	0.6	171	0.1	Hire purchaser
เช่า	13,711	9.4	6,710	25.5	7,000	5.9	Rent
อยู่โดยไม่เสียค่าเช่า เพราะเป็นส่วนหนึ่งของค่าจ้าง	1,539	1.1	590	2.2	949	0.8	Payment in kind for service
อยู่โดยไม่เสียค่าเช่าเพราะให้อยู่เปล่า	3,507	2.4	1,139	4.3	2,368	2	Rent free
อื่น ๆ	674	0.5	271	1	403	0.3	Others
ไม่ทราบ	216	0.1	181	0.7	35	0	Unknown

1/ รวมที่อยู่อาศัยในสำนักงาน

1/ Including room in office

ตารางที่ 2 ครุเรือนส่วนบุคคล จำแนกตามประเภทของที่อยู่อาศัย ลักษณะของที่อยู่อาศัย และเขตการปกครอง

Table 2 Private households by type of living quarters, construction materials of dwelling unit and area

ลักษณะของที่อยู่อาศัย และเขตการปกครอง	รวม Total		ประเภทของที่อยู่อาศัย Type of living quarters					Construction materials of dwelling unit and area
	ครัวเรือน Households	ร้อยละ Percent	บ้านเดี่ยว Detached house	ทาวน์เฮ้าส์/บ้านแฝด/ทาวน์โฮม Town house/Duplex/ Town Home	คอนโดมิเนียม/แมนชั่น Condomenium/ Mansion	แฟลต/อพาร์ทเมนท์/หอพัก Flat/Apartment/ Hostel	ตึกแถว/ห้องแถว/เรือนแถว Row house/Shop house/ Row room	
ยอดรวม ^{1/}	145,093	100	121,133	2,095	111	3,045	18,708	Total ^{1/}
ตึก	56,958	39.3	35,669	2,095	111	2,999	16,084	Cement or brick
ไม้	47,037	32.4	45,997	-	-	16	1,024	Wood
ครึ่งตึกครึ่งไม้	39,856	27.5	38,225	-	-	30	1,601	Wood and cement or brick
ใช้วัสดุไม่ถาวรในท้องถิ่น ^{2/}	426	0.3	426	-	-	-	-	Non-permanent materials ^{2/}
ใช้วัสดุใช้แล้ว ^{3/}	69	0	69	-	-	-	-	Reused materials ^{3/}
อื่น ๆ	747	0.5	747	-	-	-	-	Others
ไม่ทราบ	-	-	-	-	-	-	-	Unknown
ในเขตเทศบาล	26,158	100	14,524	942	48	730	9,913	Municipal area
ตึก	15,802	60.4	6,070	942	48	710	8,032	Cement or brick
ไม้	4,837	18.5	4,098	-	-	12	727	Wood
ครึ่งตึกครึ่งไม้	5,316	20.3	4,153	-	-	9	1,154	Wood and cement or brick
ใช้วัสดุไม่ถาวรในท้องถิ่น ^{2/}	32	0.1	32	-	-	-	-	Non-permanent materials ^{2/}
ใช้วัสดุใช้แล้ว ^{3/}	29	0.1	29	-	-	-	-	Reused materials ^{3/}
อื่น ๆ	143	0.5	143	-	-	-	-	Others
ไม่ทราบ	-	-	-	-	-	-	-	Unknown
นอกเขตเทศบาล	118,935	100	106,609	1,153	63	2,314	8,796	Non-municipal area
ตึก	41,157	34.6	29,600	1,153	63	2,289	8,052	Cement or brick
ไม้	42,200	35.5	41,899	-	-	4	297	Wood
ครึ่งตึกครึ่งไม้	34,540	29	34,072	-	-	21	447	Wood and cement or brick
ใช้วัสดุไม่ถาวรในท้องถิ่น ^{2/}	394	0.3	394	-	-	-	-	Non-permanent materials ^{2/}
ใช้วัสดุใช้แล้ว ^{3/}	40	0	40	-	-	-	-	Reused materials ^{3/}
อื่น ๆ	604	0.5	604	-	-	-	-	Others
ไม่ทราบ	-	-	-	-	-	-	-	Unknown

1/ ไม่รวมครัวเรือนส่วนบุคคลที่มีที่อยู่อาศัยเป็นห้องภายในบ้าน ที่อยู่อาศัยในสำนักงาน และเรือ แพ รถ

2/ เช่น ไม้ไผ่ ใบจาก ฯลฯ

3/ เช่น หีบ ลัง ฯลฯ

1/ Excluding private households which residence are room in house, room in office and boat/raft/motor vehicle

2/ e.g. Bamboo and thatch

3/ e.g. Boxes and crates

ตารางที่ 3 ครั้วเรือนส่วนบุคคล จำแนกตามการถือกรรมสิทธิ์ที่ดิน การครอบครองที่อยู่อาศัย และเขตการปกครอง

Table 3 Private households by land ownership, tenure of living quarters and area

การถือกรรมสิทธิ์ที่ดิน และเขตการปกครอง	รวม Total		การครอบครองที่อยู่อาศัย Tenure of living quarters			Land ownership and area
	ครั้วเรือน Households	ร้อยละ Percent	เป็นเจ้าของมีภาระการผ่อนชำระ Owner to pay by installment	เป็นเจ้าของไม่มีภาระการผ่อนชำระ Owner not pay by installment	เช่าซื้อ Hire purchaser	
ยอดรวม	126,170	100	6,257	119,579	334	Total
เป็นเจ้าของ	120,088	95.2	4,999	114,942	147	Owner
เช่าซื้อที่ดิน	1,344	1.1	254	1,013	77	Hire purchaser
เช่า	1,288	1	698	516	73	Rent
ไม่เสียค่าเช่าที่ดิน	1,812	1.4	209	1,587	15	Rent free
อื่น ๆ	542	0.4	50	490	2	Others
ไม่ทราบ	1,096	0.9	47	1,030	19	Unknown
ในเขตเทศบาล	17,391	100	1,727	15,502	162	Municipal area
เป็นเจ้าของ	15,925	91.6	1,132	14,755	38	Owner
เช่าซื้อที่ดิน	304	1.7	87	171	47	Hire purchaser
เช่า	669	3.8	425	193	50	Rent
ไม่เสียค่าเช่าที่ดิน	289	1.7	49	228	13	Rent free
อื่น ๆ	78	0.4	6	72	-	Others
ไม่ทราบ	126	0.7	29	83	14	Unknown
นอกเขตเทศบาล	108,779	100	4,530	104,078	171	Non-municipal area
เป็นเจ้าของ	104,163	95.8	3,867	100,187	108	Owner
เช่าซื้อที่ดิน	1,040	1	167	843	31	Hire purchaser
เช่า	619	0.6	273	323	23	Rent
ไม่เสียค่าเช่าที่ดิน	1,522	1.4	160	1,360	3	Rent free
อื่น ๆ	464	0.4	44	418	2	Others
ไม่ทราบ	970	0.9	19	947	5	Unknown

ตารางที่ 4 ครัวเรือนส่วนบุคคล จำแนกตามขนาดของครัวเรือน ประเภทของที่อยู่อาศัย และเขตการปกครอง

Table 4 Private households by size of household, type of living quarters and area

ขนาดของครัวเรือน และเขตการปกครอง	รวม Total		ประเภทของที่อยู่อาศัย Type of living quarters									Household size and area
	ครัวเรือน Households	ร้อยละ Percent	บ้านเดี่ยว Detached house	ทาวน์เฮ้าส์/ บ้านแฝด/ ทาวน์โฮม Town house/ Duplex/ Town Home	คอนโด- มิเนียม/ แมนชั่น Condo- menium/ Mansion	แฟลต/ อพาร์ทเมนท์/ หอพัก Flat/ Apartment/ Hostel	ตึกแถว/ ห้องแถว/ เรือนแถว Row house/ Shop house/ Row room	ห้อง ภายในบ้าน Room in house	เรือ/ แพ/รถ Boat/ Raft/ Motor vehicle	อื่น ๆ ^{1/} Others ^{1/}	ไม่ทราบ Unknown	
ยอดรวม	145,816	100	121,133	2,095	111	3,045	18,708	598	8	117	-	Total
1 คน	19,048	13.1	13,094	400	21	1,511	3,750	233	-	41	-	1 person
2 คน	23,414	16.1	17,162	427	49	1,168	4,426	151	3	27	-	2 persons
3 คน	25,486	17.5	20,623	392	12	168	4,178	97	3	13	-	3 persons
4 คน	25,935	17.8	22,167	354	13	110	3,204	72	-	15	-	4 persons
5 คน	20,804	14.3	18,701	239	9	39	1,773	29	1	12	-	5 persons
6 คน	16,581	11.4	15,568	149	2	41	802	12	1	6	-	6 persons
7 คน	5,513	3.8	5,153	64	3	4	285	2	-	3	-	7 persons
8 คน	3,945	2.7	3,765	29	2	3	144	2	-	-	-	8 persons
9 คน	2,209	1.5	2,128	18	-	-	62	1	-	-	-	9 persons
10 คนขึ้นไป	2,880	2	2,772	24	-	-	84	-	-	-	-	10 persons and over
ในเขตเทศบาล	26,282	100	14,524	942	48	730	9,913	73	4	47	-	Municipal area
1 คน	3,977	15.1	1,511	160	13	375	1,873	26	-	19	-	1 person
2 คน	4,737	18	1,996	221	10	183	2,292	24	-	11	-	2 persons
3 คน	4,850	18.5	2,429	197	6	68	2,131	10	3	8	-	3 persons
4 คน	4,686	17.8	2,654	175	8	63	1,774	10	-	2	-	4 persons
5 คน	3,355	12.8	2,232	86	7	24	999	1	-	6	-	5 persons
6 คน	2,390	9.1	1,826	58	2	13	489	2	1	-	-	6 persons
7 คน	887	3.4	680	20	2	4	178	1	-	2	-	7 persons
8 คน	597	2.3	492	6	2	2	96	-	-	-	-	8 persons
9 คน	357	1.4	316	8	-	-	32	-	-	-	-	9 persons
10 คนขึ้นไป	447	1.7	389	10	-	-	48	-	-	-	-	10 persons and over

ตารางที่ 4 ครัวเรือนส่วนบุคคล จำแนกตามขนาดของครัวเรือน ประเภทของที่อยู่อาศัย และเขตการปกครอง (ต่อ)

Table 4 Private households by size of household, type of living quarters and area (Contd.)

ขนาดของครัวเรือน และเขตการปกครอง	รวม Total		ประเภทของที่อยู่อาศัย Type of living quarters									Household size and area
	ครัวเรือน Households	ร้อยละ Percent	บ้านเดี่ยว Detached house	ทาวน์เฮ้าส์/ บ้านแฝด/ ทาวน์โฮม Town house/ Duplex/ Town Home	คอนโด- มิเนียม/ แมนชั่น Condo- menium/ Mansion	แฟลต/ อพาร์ทเมนท์/ หอพัก Flat/ Apartment/ Hostel	ตึกแถว/ ห้องแถว/ เรือนแถว Row house/ Shop house/ Row room	ห้อง ภายในบ้าน Room in house	เรือ/ แพ/รถ Boat/ Raft/ Motor vehicle	อื่น ๆ ^{1/} Others ^{1/}	ไม่ทราบ Unknown	
นอกเขตเทศบาล	119,534	100	106,609	1,153	63	2,314	8,796	525	5	70	-	Non-municipal area
1 คน	15,072	12.6	11,583	240	9	1,136	1,876	207	-	22	-	1 person
2 คน	18,677	15.6	15,166	206	39	985	2,133	127	3	16	-	2 persons
3 คน	20,636	17.3	18,194	195	7	101	2,047	87	-	6	-	3 persons
4 คน	21,249	17.8	19,513	179	5	47	1,430	62	-	13	-	4 persons
5 คน	17,448	14.6	16,470	152	2	15	774	27	1	6	-	5 persons
6 คน	14,191	11.9	13,742	91	-	28	313	11	-	6	-	6 persons
7 คน	4,627	3.9	4,473	43	1	-	107	1	-	1	-	7 persons
8 คน	3,348	2.8	3,274	23	-	1	48	2	-	-	-	8 persons
9 คน	1,853	1.6	1,812	10	-	-	30	1	-	-	-	9 persons
10 คนขึ้นไป	2,433	2	2,383	14	-	-	36	-	-	-	-	10 persons and over

1/ รวมที่อยู่อาศัยในสำนักงาน

1/ Including room in office

ตารางที่ 5ครัวเรือนส่วนบุคคล จำแนกตามเชื้อเพลิงส่วนใหญ่ที่ใช้ในการประกอบอาหาร ประเภทของที่อยู่อาศัย และเขตการปกครอง

Table 5 Private households by major source of cooking fuel, type of living quarters and area

เชื้อเพลิงที่ใช้ในการประกอบอาหาร และเขตการปกครอง	รวม Total		ประเภทของที่อยู่อาศัย Type of living quarters									Cooking fuel and area
	ครัวเรือน Households	ร้อยละ Percent	บ้านเดี่ยว Detached house	ทาวน์เฮ้าส์/ บ้านแฝด/ ทาวน์โฮม Town house/ Duplex/ Town Home	คอนโด- มิเนียม/ แมนชั่น Condo- menium/ Mansion	แฟลต/ อพาร์ทเมนท์/ หอพัก Flat/ Apartment/ Hostel	ตึกแถว/ ห้องแถว/ เรือนแถว Row house/ Shop house/ Row room	ห้อง ภายในบ้าน Room in house	เรือ/ แพ/รถ Boat/ Raft/ Motor vehicle	อื่น ๆ ^{1/} Others ^{1/}	ไม่ทราบ Unknown	
ยอดรวม	145,816	100	121,133	2,095	111	3,045	18,708	598	8	117	-	Total
ก๊าซ	134,120	92	113,992	1,877	70	1,363	16,399	322	7	90	-	Gas
ถ่าน/ฟืน/เศษไม้	3,135	2.1	2,998	16	-	1	109	4	-	6	-	Charcoal/Wood/Scrab wood
ไฟฟ้า	6,243	4.3	3,705	59	7	971	1,332	159	1	10	-	Electricity
น้ำมันก๊าด/อื่น ๆ	86	0.1	53	2	-	6	26	-	-	-	-	Kerosene/Others
ไม่มีการหุงต้ม	2,060	1.4	385	139	34	702	680	110	-	10	-	Not cookling
ไม่ทราบ	172	0.1	-	3	-	2	162	3	-	1	-	Unknown
ในเขตเทศบาล	26,282	100	14,524	942	48	730	9,913	73	4	47	-	Municipal area
ก๊าซ	23,344	88.8	13,750	774	37	263	8,428	48	4	41	-	Gas
ถ่าน/ฟืน/เศษไม้	288	1.1	224	1	-	1	60	-	-	2	-	Charcoal/Wood/Scrab wood
ไฟฟ้า	1,422	5.4	382	36	6	226	759	12	-	1	-	Electricity
น้ำมันก๊าด/อื่น ๆ	62	0.2	31	2	-	5	25	-	-	-	-	Kerosene/Others
ไม่มีการหุงต้ม	1,001	3.8	137	130	6	234	479	12	-	3	-	Not cookling
ไม่ทราบ	165	0.6	-	-	-	2	162	1	-	-	-	Unknown
นอกเขตเทศบาล	119,534	100	106,609	1,153	63	2,314	8,796	525	5	70	-	Non-municipal area
ก๊าซ	110,776	92.7	100,242	1,103	34	1,100	7,971	274	4	49	-	Gas
ถ่าน/ฟืน/เศษไม้	2,847	2.4	2,774	15	-	-	49	4	-	5	-	Charcoal/Wood/Scrab wood
ไฟฟ้า	4,821	4	3,323	23	1	745	573	146	1	9	-	Electricity
น้ำมันก๊าด/อื่น ๆ	24	0	22	-	-	1	1	-	-	-	-	Kerosene/Others
ไม่มีการหุงต้ม	1,059	0.9	247	9	28	468	201	98	-	7	-	Not cookling
ไม่ทราบ	7	0	-	3	-	-	-	2	-	1	-	Unknown

1/ รวมที่อยู่อาศัยในสำนักงาน

1/ Including room in office

ตารางที่ 6 ครัวเรือนส่วนบุคคล จำแนกตามลักษณะการใช้ส้วม ประเภทของที่อยู่อาศัย และเขตการปกครอง

Table 6 Private households by toilet facility, type of living quarters and area

ลักษณะการใช้ส้วม และเขตการปกครอง	รวม Total		ประเภทของที่อยู่อาศัย Type of living quarters										Toilet facility and area
	ครัวเรือน Households	ร้อยละ Percent	บ้านเดี่ยว Detached house	ทาวน์เฮ้าส์/ บ้านแฝด/ ทาวน์โฮม Town house/ Duplex/ Town Home	คอนโด- มิเนียม/ แมนชั่น Condo- menium/ Mansion	แฟลต/ อพาร์ทเมนท์/ หอพัก Flat/ Apartment/ Hostel	ตึกแถว/ ห้องแถว/ เรือนแถว Row house/ Shop house/ Row room	ห้อง ภายในบ้าน Room in house	เรือ/ แพ/รถ Boat/ Raft/ Motor vehicle	อื่น ๆ ^{1/} Others ^{1/}	ไม่ทราบ Unknown		
ยอดรวม	59,821	100.0	47,594	1,463	58	566	9,493	41	13	148	445	Total	
ส้วมแบบนั่งห้อยเท้า	11,271	18.9	8,415	657	14	198	1,920	4	7	33	23	Sitting toilet	
ส้วมแบบนั่งยอง	46,026	77.0	37,196	708	41	366	7,269	37	6	104	299	Squat toilet	
ส้วมแบบนั่งห้อยเท้า และส้วมแบบนั่งยอง	2,359	4.0	1,949	98	3	2	304	-	-	4	-	Sitting and squat toilet	
ส้วมหลุม/ส้วมถัง/ ส้วมถ่ายลงแม่น้ำ ลำคลอง	2	0.0	-	-	-	-	-	-	-	2	-	Pit toilet/ Defecate into river or canal	
ไม่มีส้วม	40	0.1	35	-	-	-	-	-	-	5	-	No toilet	
ไม่ทราบ	123	-	-	-	-	-	-	-	-	-	123	Unknown	
ในเขตเทศบาล	18,988	100.0	11,972	626	36	342	5,801	23	7	52	128	Municipal area	
ส้วมแบบนั่งห้อยเท้า	4,972	26.3	2,942	310	12	113	1,558	3	6	17	11	Sitting toilet	
ส้วมแบบนั่งยอง	13,101	69.1	8,450	282	22	229	3,998	20	1	33	65	Squat toilet	
ส้วมแบบนั่งห้อยเท้า และส้วมแบบนั่งยอง	851	4.5	568	34	3	-	244	-	-	3	-	Sitting and squat toilet	
ส้วมหลุม/ส้วมถัง/ ส้วมถ่ายลงแม่น้ำ ลำคลอง	-	-	-	-	-	-	-	-	-	-	-	Pit toilet/ Defecate into river or canal	
ไม่มีส้วม	13	0.1	13	-	-	-	-	-	-	-	-	No toilet	
ไม่ทราบ	51	-	-	-	-	-	-	-	-	-	51	Unknown	
นอกเขตเทศบาล	40,833	100.0	35,621	837	21	224	3,692	19	6	96	317	Non-municipal area	
ส้วมแบบนั่งห้อยเท้า	6,300	15.5	5,472	348	2	85	362	1	1	16	12	Sitting toilet	
ส้วมแบบนั่งยอง	32,925	80.7	28,746	426	19	137	3,270	18	5	72	233	Squat toilet	
ส้วมแบบนั่งห้อยเท้า และส้วมแบบนั่งยอง	1,508	3.7	1,381	63	-	2	61	-	-	1	-	Sitting and squat toilet	
ส้วมหลุม/ส้วมถัง/ ส้วมถ่ายลงแม่น้ำ ลำคลอง	2	0.0	-	-	-	-	-	-	-	2	-	Pit toilet/ Defecate into river or canal	
ไม่มีส้วม	27	0.1	22	-	-	-	-	-	-	5	-	No toilet	
ไม่ทราบ	72	-	-	-	-	-	-	-	-	-	72	Unknown	

1/ รวมที่อยู่อาศัยในสำนักงาน
1/ Including room in office

ตารางที่ 7 ครัวเรือนส่วนบุคคล จำแนกตามแหล่งที่มาของน้ำดื่ม และน้ำใช้ส่วนใหญ่ ประเภทของที่อยู่อาศัย และเขตการปกครอง

Table 7 Private households by major source of drinking water and water supply, type of living quarters and area

แหล่งที่มาของน้ำดื่ม น้ำใช้ และเขตการปกครอง	รวม Total		ประเภทของที่อยู่อาศัย Type of living quarters									Source of drinking water, water supply and area	
	ครัวเรือน Households	ร้อยละ Percent	บ้านเดี่ยว Detached house	ทาวน์เฮ้าส์/ บ้านแฝด/ ทาวน์โฮม Town house/ Duplex/ Town Home	คอนโด- มิเนียม/ แมนชั่น Condo- menium/ Mansion	แฟลต/ อพาร์ทเมนท์/ หอพัก Flat/ Apartment/ Hostel	ตึกแถว/ ห้องแถว/ เรือนแถว Row house/ Shop house/ Row room	ห้อง ภายในบ้าน Room in house	เรือ/ แพ/รถ Boat/ Raft/ Motor vehicle	อื่น ๆ ^{1/} Others ^{1/}	ไม่ทราบ Unknown		
ยอดรวม													Total
น้ำดื่ม	145,816	100	121,133	2,095	111	3,045	18,708	598	8	117	-		Drinking water
น้ำประปา	44,371	30.4	42,035	418	13	99	1,646	128	-	31	-		Tap water
น้ำประปาผ่านการบำบัด (ต้ม/กรอง)	9,265	6.4	7,132	148	7	383	1,575	12	-	8	-		Treated tap water (boiled/filtered)
น้ำบาดาล	8,235	5.6	7,784	92	-	42	287	28	-	3	-		Underground water
น้ำบ่อ	38,392	26.3	37,673	219	5	6	427	51	-	10	-		Well water
น้ำจากแม่น้ำ/ลำธาร/คลอง/ น้ำตก/ภูเขา	80	0.1	73	-	-	-	6	-	-	-	-		River, stream, canal, waterfall, mountain
น้ำฝน	168	0.1	160	5	-	-	2	1	-	-	-		Rain water
น้ำดื่มบรรจุขวด/ ตู้น้ำดื่มหยอดเหรียญ	45,044	30.9	26,090	1,212	85	2,514	14,693	377	7	65	-		Bottled water, water from vending machine
อื่น ๆ	263	0.2	185	1	1	2	72	-	1	-	-		Others
ไม่ทราบ	-	-	-	-	-	-	-	-	-	-	-		Unknown
น้ำใช้	145,816	100	121,133	2,095	111	3,045	18,708	598	8	117	-		Water supply
น้ำประปา	85,912	58.9	64,205	1,663	106	2,687	16,659	483	7	102	-		Tap water
น้ำประปาผ่านการบำบัด (ต้ม/กรอง)	886	0.6	386	35	-	107	358	-	-	-	-		Treated tap water (boiled/filtered)
น้ำบาดาล	12,058	8.3	10,666	120	-	232	978	56	1	5	-		Underground water
น้ำบ่อ	46,354	31.8	45,312	275	5	15	682	55	-	11	-		Well water
น้ำจากแม่น้ำ/ลำธาร/คลอง/ น้ำตก/ภูเขา	386	0.3	370	1	-	-	13	2	-	-	-		River, stream, canal, waterfall, mountain
น้ำฝน	156	0.1	143	1	-	4	6	2	-	-	-		Rain water
อื่น ๆ	63	0	51	1	-	-	12	-	-	-	-		Others
ไม่ทราบ	-	-	-	-	-	-	-	-	-	-	-		Unknown

ตารางที่ 7 คริวเรือนส่วนบุคคล จำแนกตามแหล่งที่มาของน้ำดื่ม และน้ำใช้ส่วนใหญ่ ประเภทของที่อยู่อาศัย และเขตการปกครอง (ต่อ)

Table 7 Private households by major source of drinking water and water supply, type of living quarters and area (Contd.)

แหล่งที่มาของน้ำดื่ม น้ำใช้ และเขตการปกครอง	รวม Total		ประเภทของที่อยู่อาศัย Type of living quarters									Source of drinking water, water supply and area
	ครัวเรือน Households	ร้อยละ Percent	บ้านเดี่ยว Detached house	ทาวน์เฮ้าส์/ บ้านแฝด/ ทาวน์โฮม Town house/ Duplex/ Town Home	คอนโด- มิเนียม/ แมนชั่น Condo- menium/ Mansion	แฟลต/ อพาร์ทเมนท์/ หอพัก Flat/ Apartment/ Hostel	ตึกแถว/ ห้องแถว/ เรือนแถว Row house/ Shop house/ Row room	ห้อง ภายในบ้าน Room in house	เรือ/ แพ/รถ Boat/ Raft/ Motor vehicle	อื่น ๆ ^{1/} Others ^{1/}	ไม่ทราบ Unknown	
นอกเขตเทศบาล	239,068											Non-municipal area
น้ำดื่ม	119,534	100	106,609	1,153	63	2,314	8,796	525	5	70	-	Drinking water
น้ำประปา	39,757	33.3	38,367	345	7	77	807	125	-	30	-	Tap water
น้ำประปาผ่านการบำบัด (ต้ม/กรอง)	6,427	5.4	5,502	43	1	348	525	5	-	3	-	Treated tap water (boiled/filtered)
น้ำบาดาล	7,539	6.3	7,168	87	-	15	239	27	-	3	-	Underground water
น้ำบ่อ	36,542	30.6	35,937	211	5	4	332	46	-	7	-	Well water
น้ำจากแม่น้ำ/ลำธาร/คลอง/ น้ำตก/ภูเขา	73	0.1	70	-	-	-	2	-	-	-	-	River, stream, canal, waterfall, mountain
น้ำฝน	160	0.1	151	5	-	-	2	1	-	-	-	Rain water
น้ำดื่มบรรจุขวด/ ตู้น้ำดื่มหยอดเหรียญ	28,960	24.2	19,339	462	50	1,871	6,885	321	5	26	-	Bottled water, water from vending machine
อื่น ๆ	77	0.1	74	-	-	-	2	-	-	-	-	Others
ไม่ทราบ	-	-	-	-	-	-	-	-	-	-	-	Unknown
น้ำใช้	119,534	100	106,609	1,153	63	2,314	8,796	525	5	70	-	Water supply
น้ำประปา	63,424	53.1	53,071	747	58	1,973	7,095	418	4	57	-	Tap water
น้ำประปาผ่านการบำบัด (ต้ม/กรอง)	827	0.7	351	29	-	107	340	-	-	-	-	Treated tap water (boiled/filtered)
น้ำบาดาล	10,997	9.2	9,781	109	-	216	830	55	1	5	-	Underground water
น้ำบ่อ	43,719	36.6	42,865	265	5	15	510	50	-	8	-	Well water
น้ำจากแม่น้ำ/ลำธาร/คลอง/ น้ำตก/ภูเขา	378	0.3	365	1	-	-	12	-	-	-	-	River, stream, canal, waterfall, mountain
น้ำฝน	138	0.1	131	-	-	4	3	1	-	-	-	Rain water
อื่น ๆ	52	0	44	1	-	-	6	-	-	-	-	Others
ไม่ทราบ	-	-	-	-	-	-	-	-	-	-	-	Unknown

1/ รวมที่อยู่อาศัยในสำนักงาน

1/ Including room in office

ตารางที่ 8ครัวเรือนส่วนบุคคล จำแนกตามการเป็นเจ้าของเครื่องใช้ การมีอุปกรณ์เทคโนโลยี และเขตการปกครอง

Table 8 Private households by ownership of appliance, have technology and area

การเป็นเจ้าของเครื่องใช้ การมีอุปกรณ์เทคโนโลยี และเขตการปกครอง	ครัวเรือน Household				ร้อยละการเป็นเจ้าของเครื่องใช้ Percent with ownership of appliance	Ownership of appliance, have technology and area
	รวม Total	ไม่มี None	มี With appliance	ไม่ทราบ Unknown		
ยอดรวม						Total
การเป็นเจ้าของเครื่องใช้	-	-	-	-	-	Ownership of appliance
โทรทัศน์	145,816	12,387	133,426	3	91.5	Television
เครื่องเล่น วีซีดี/ดีวีดี	145,816	51,249	94,567	-	64.9	VCD/DVD player
โทรศัพท์มือถือ	145,816	17,583	128,234	-	87.9	Mobile phone
คอมพิวเตอร์	145,816	119,848	25,967	1	17.8	Computer
ตู้เย็น/ตู้แช่	145,816	32,710	113,106	-	77.6	Fridge/Cold box
ไมโครเวฟ/เตาอบ	145,816	130,335	15,479	3	10.6	Microwave
เครื่องซักผ้า	145,816	79,232	66,584	-	45.7	Washing machine
เครื่องปรับอากาศ	145,816	138,091	7,723	2	5.3	Air conditioner
รถยนต์ส่วนบุคคล/รถปิกอัพ/รถตู้	145,816	100,812	45,003	1	30.9	Car/Pick-up truck/Van
รถจักรยานยนต์	145,816	15,869	129,947	-	89.1	Motorcycle
รถแทรกเตอร์ 4 ล้อ	145,816	144,685	1,130	1	0.8	4 wheels tractor
รถไถ 2 ล้อ	145,816	135,671	10,141	3	7	2 wheels tractor
การมีอุปกรณ์เทคโนโลยี	-	-	-	-	-	Have technology
เคเบิลทีวี	145,816	138,540	7,274	1	5	Cable TV
จานดาวเทียม	145,816	131,709	14,103	4	9.7	Satellite dish
อินเทอร์เน็ต	145,816	135,776	10,038	2	6.9	Internet

ตารางที่ 8 ครั้วเรือนส่วนบุคคล จำแนกตามการเป็นเจ้าของเครื่องใช้ การมีอุปกรณ์เทคโนโลยี และเขตการปกครอง (ต่อ)

Table 8 Private households by ownership of appliance, have technology and area (Contd.)

การเป็นเจ้าของเครื่องใช้ การมีอุปกรณ์เทคโนโลยี และเขตการปกครอง	ครั้วเรือน Household				ร้อยละการเป็นเจ้าของเครื่องใช้ Percent with ownership of appliance	Ownership of appliance, have technology and area
	รวม Total	ไม่มี None	มี With appliance	ไม่ทราบ Unknown		
ในเขตเทศบาล	Municipal area					
การเป็นเจ้าของเครื่องใช้	-	-	-	-	-	Ownership of appliance
โทรทัศน์	26,282	1,287	24,993	2	95.1	Television
เครื่องเล่น วีซีดี/ดีวีดี	26,282	7,160	19,122	-	72.8	VCD/DVD player
โทรศัพท์มือถือ	26,282	1,770	24,512	-	93.3	Mobile phone
คอมพิวเตอร์	26,282	17,639	8,643	-	32.9	Computer
ตู้เย็น/ตู้แช่	26,282	4,414	21,868	-	83.2	Fridge/Cold box
ไมโครเวฟ/เตาอบ	26,282	21,249	5,031	2	19.1	Microwave
เครื่องซักผ้า	26,282	9,641	16,641	-	63.3	Washing machine
เครื่องปรับอากาศ	26,282	22,637	3,645	-	13.9	Air conditioner
รถยนต์ส่วนบุคคล/รถปิกอัพ/รถตู้	26,282	16,221	10,061	-	38.3	Car/Pick-up truck/Van
รถจักรยานยนต์	26,282	2,785	23,497	-	89.4	Motorcycle
รถแทรกเตอร์ 4 ล้อ	26,282	26,153	129	-	0.5	4 wheels tractor
รถไถ 2 ล้อ	26,282	25,946	336	-	1.3	2 wheels tractor
การมีอุปกรณ์เทคโนโลยี	-	-	-	-	-	Have technology
เคเบิลทีวี	26,282	23,692	2,590	-	9.9	Cable TV
จานดาวเทียม	26,282	23,299	2,981	2	11.3	Satellite dish
อินเทอร์เน็ต	26,282	21,818	4,463	1	17	Internet

ตารางที่ 8ครัวเรือนส่วนบุคคล จำแนกตามการเป็นเจ้าของเครื่องใช้ การมีอุปกรณ์เทคโนโลยี และเขตการปกครอง (ต่อ)

Table 8 Private households by ownership of appliance, have technology and area (Contd.)

การเป็นเจ้าของเครื่องใช้ การมีอุปกรณ์เทคโนโลยี และเขตการปกครอง	ครัวเรือน Household				ร้อยละการเป็นเจ้าของเครื่องใช้ Percent with ownership of appliance	Ownership of appliance, have technology and area
	รวม Total	ไม่มี None	มี With appliance	ไม่ทราบ Unknown		
นอกเขตเทศบาล						Non-municipal area
การเป็นเจ้าของเครื่องใช้	-	-	-	-	-	Ownership of appliance
โทรทัศน์	119,534	11,100	108,433	1	90.7	Television
เครื่องเล่น วีซีดี/ดีวีดี	119,534	44,088	75,446	-	63.1	VCD/DVD player
โทรศัพท์มือถือ	119,534	15,813	103,721	-	86.8	Mobile phone
คอมพิวเตอร์	119,534	102,209	17,324	1	14.5	Computer
ตู้เย็น/ตู้แช่	119,534	28,296	91,238	-	76.3	Fridge/Cold box
ไมโครเวฟ/เตาอบ	119,534	109,086	10,447	1	8.7	Microwave
เครื่องซักผ้า	119,534	69,591	49,944	-	41.8	Washing machine
เครื่องปรับอากาศ	119,534	115,454	4,078	2	3.4	Ari conditioner
รถยนต์ส่วนบุคคล/รถปิกอัพ/รถตู้	119,534	84,591	34,942	1	29.2	Car/Pick-up truck/Van
รถจักรยานยนต์	119,534	13,084	106,450	-	89.1	Motorcycle
รถแทรกเตอร์ 4 ล้อ	119,534	118,531	1,002	1	0.8	4 wheels tractor
รถไถ 2 ล้อ	119,534	109,726	9,805	3	8.2	2 wheels tractor
การมีอุปกรณ์เทคโนโลยี	-	-	-	-	-	Have technology
เคเบิลทีวี	119,534	114,849	4,684	1	3.9	Cable TV
จานดาวเทียม	119,534	108,409	11,122	3	9.3	Satellite dish
อินเทอร์เน็ต	119,534	113,958	5,575	1	4.7	Internet

ภาคผนวก

วิธีการประมาณผล

การประมาณผลเพื่อการนำเสนอผลระดับอำเภอ ประกอบด้วย 2 ส่วน คือ ส่วนที่ 1 : ลักษณะทางประชากร และ ส่วนที่ 2 : ลักษณะการอยู่อาศัยของครัวเรือนส่วนบุคคล

กำหนดให้	$h = 1,2,3,4,5$	แทนภาค
	$i = 1,2,3,\dots,A_h$	แทนจังหวัด
	$j = 1,2,3,\dots,B_i$	แทนอำเภอ
	$k = 1,2$	แทนเขตการปกครอง
	$l = 1,2$	แทนเพศ

ส่วนที่ 1 : ลักษณะทางประชากร

การประมาณค่ายอดรวม

1.1 สูตรการคำนวณค่าประมาณยอดรวมของลักษณะที่ต้องการศึกษา Y ของประชากรสำหรับเพศ l เขตการปกครอง k อำเภอ j จังหวัด i ภาค h คือ

$$\hat{Y}_{1hijkl} = \frac{y_{1hijkl}}{x_{1hijkl}} X_{1hijkl} = r_{1hijkl} X_{1hijkl} \quad \dots\dots\dots (1)$$

โดยที่ y_{1hijkl} คือ ค่าของลักษณะที่ต้องการศึกษา Y ของประชากรที่แจงนับได้ทั้งสิ้น สำหรับเพศ l เขตการปกครอง k อำเภอ j จังหวัด i ภาค h

x_{1hijkl} คือ จำนวนคน (ประชากร) ที่แจงนับได้ทั้งสิ้น สำหรับเพศ l เขตการปกครอง k อำเภอ j จังหวัด i ภาค h

X_{1hijkl} คือ จำนวนคน (ประชากร) ทั้งสิ้นที่ได้จากการนับจด สำหรับเพศ l เขตการปกครอง k อำเภอ j จังหวัด i ภาค h

r_{1hijkl} คือ อัตราส่วนของค่าของลักษณะที่ต้องการศึกษา Y ของประชากรที่แจงนับได้ทั้งสิ้น กับจำนวนคน (ประชากร) ที่แจงนับได้ทั้งสิ้น สำหรับเพศ l เขตการปกครอง k อำเภอ j จังหวัด i ภาค h ซึ่ง

$$r_{1hijkl} = \frac{y_{1hijkl}}{x_{1hijkl}} \quad \dots\dots\dots (2)$$

1.2 สูตรการคำนวณค่าประมาณยอดรวมของลักษณะที่ต้องการศึกษา Y ของประชากร สำหรับเขตการปกครอง k อำเภอ j จังหวัด i ภาค h คือ

$$\hat{Y}_{1hijk} = \sum_{l=1}^2 \hat{Y}_{1hijkl} \quad \dots\dots\dots (3)$$

1.3 สูตรการคำนวณค่าประมาณยอดรวมของลักษณะที่ต้องการศึกษา Y ของประชากร สำหรับเขต l อำเภอ j จังหวัด i ภาค h คือ

$$\hat{Y}_{1hijl} = \sum_{k=1}^2 \hat{Y}_{1hijkl} \quad \dots\dots\dots (4)$$

1.4 สูตรการคำนวณค่าประมาณยอดรวมของลักษณะที่ต้องการศึกษา Y ของประชากร สำหรับอำเภอ j จังหวัด i ภาค h คือ

$$\hat{Y}_{1hij} = \sum_{k=1}^2 \hat{Y}_{1hijk} = \sum_{l=1}^2 \hat{Y}_{1hijl} \quad \dots\dots\dots (5)$$

1.5 สูตรการคำนวณค่าประมาณยอดรวมของลักษณะที่ต้องการศึกษา Y ของประชากร สำหรับเขต l เขตการปกครอง k จังหวัด i ภาค h คือ

$$\hat{Y}_{1hikl} = \sum_{j=1}^{B_i} \hat{Y}_{1hijkl} \quad \dots\dots\dots (6)$$

1.6 สูตรการคำนวณค่าประมาณยอดรวมของลักษณะที่ต้องการศึกษา Y ของประชากร สำหรับเขตการปกครอง k จังหวัด i ภาค h คือ

$$\hat{Y}_{1hik} = \sum_{j=1}^{B_i} \hat{Y}_{1hijk} = \sum_{l=1}^2 \hat{Y}_{1hikl} \quad \dots\dots\dots (7)$$

1.7 สูตรการคำนวณค่าประมาณยอดรวมของลักษณะที่ต้องการศึกษา Y ของประชากร สำหรับเขต l จังหวัด i ภาค h คือ

$$\hat{Y}_{1hil} = \sum_{j=1}^{B_i} \hat{Y}_{1hijl} = \sum_{k=1}^2 \hat{Y}_{1hikl} \quad \dots\dots\dots (8)$$

1.8 สูตรการคำนวณค่าประมาณยอดรวมของลักษณะที่ต้องการศึกษา Y ของประชากร สำหรับจังหวัด i ภาค h คือ

$$\hat{Y}_{1hi} = \sum_{j=1}^{B_i} \hat{Y}_{1hij} = \sum_{k=1}^2 \hat{Y}_{1hik} = \sum_{l=1}^2 \hat{Y}_{1hil} \quad \dots\dots\dots (9)$$

1.9 สูตรการคำนวณค่าประมาณยอดรวมของลักษณะที่ต้องการศึกษา Y ของประชากร สำหรับเพศ l เขตการปกครอง k ภาค h คือ

$$\hat{Y}_{1hkl} = \sum_{i=1}^{A_h} \hat{Y}_{1hikl} \quad \text{..... (10)}$$

1.10 สูตรการคำนวณค่าประมาณยอดรวมของลักษณะที่ต้องการศึกษา Y ของประชากร สำหรับเขตการปกครอง k ภาค h คือ

$$\hat{Y}_{1hk} = \sum_{i=1}^{A_h} \hat{Y}_{1hik} = \sum_{l=1}^2 \hat{Y}_{1hkl} \quad \text{..... (11)}$$

1.11 สูตรการคำนวณค่าประมาณยอดรวมของลักษณะที่ต้องการศึกษา Y ของประชากร สำหรับเพศ l ภาค h คือ

$$\hat{Y}_{1hl} = \sum_{i=1}^{A_h} \hat{Y}_{1hil} = \sum_{k=1}^2 \hat{Y}_{1hkl} \quad \text{..... (12)}$$

1.12 สูตรการคำนวณค่าประมาณยอดรวมของลักษณะที่ต้องการศึกษา Y ของประชากร สำหรับภาค h คือ

$$\hat{Y}_{1h} = \sum_{i=1}^{A_h} \hat{Y}_{1hi} = \sum_{k=1}^2 \hat{Y}_{1hk} = \sum_{l=1}^2 \hat{Y}_{1hl} \quad \text{..... (13)}$$

1.13 สูตรการคำนวณค่าประมาณยอดรวมของลักษณะที่ต้องการศึกษา Y ของประชากร สำหรับเขตการปกครอง k ทวีราชอาณาจักร คือ

$$\hat{Y}_{1k} = \sum_{h=1}^5 \hat{Y}_{1hk} \quad \text{..... (14)}$$

1.14 สูตรการคำนวณค่าประมาณยอดรวมของลักษณะที่ต้องการศึกษา Y ของประชากร สำหรับเพศ l ทวีราชอาณาจักร คือ

$$\hat{Y}_{1l} = \sum_{h=1}^5 \hat{Y}_{1hl} \quad \text{..... (15)}$$

1.15 สูตรการคำนวณค่าประมาณยอดรวมของลักษณะที่ต้องการศึกษา Y ของประชากร สำหรับทวีราชอาณาจักร คือ

$$\hat{Y}_1 = \sum_{h=1}^5 \hat{Y}_{1h} = \sum_{k=1}^2 \hat{Y}_{1k} = \sum_{l=1}^2 \hat{Y}_{1l} \quad \text{..... (16)}$$

ส่วนที่ 2 : ลักษณะการอยู่อาศัยของครัวเรือนส่วนบุคคล

การประมาณค่ายอดรวม

2.1 สูตรการคำนวณค่าประมาณยอดรวมของลักษณะที่ต้องการศึกษา Y ของครัวเรือนส่วนบุคคล สำหรับเขตการปกครอง k อำเภอ j จังหวัด i ภาค h คือ

$$\hat{Y}_{21hijk} = \frac{y_{21hijk}}{n_{1hijk}} N_{1hijk} = r_{21hijk} N_{1hijk} \quad \dots\dots\dots (17)$$

โดยที่ y_{21hijk} คือ ค่าของลักษณะที่ต้องการศึกษา Y ของครัวเรือนส่วนบุคคลที่แจงนับได้ทั้งสิ้น สำหรับเขตการปกครอง k อำเภอ j จังหวัด i ภาค h

n_{1hijk} คือ จำนวนครัวเรือนส่วนบุคคลที่แจงนับได้ทั้งสิ้น สำหรับเขตการปกครอง k อำเภอ j จังหวัด i ภาค h

N_{1hijk} คือ จำนวนครัวเรือนส่วนบุคคลทั้งสิ้นที่ได้จากการนับจุด สำหรับเขตการปกครอง k อำเภอ j จังหวัด i ภาค h

r_{21hijk} คือ อัตราส่วนของค่าของลักษณะที่ต้องการศึกษา Y ของครัวเรือนส่วนบุคคลที่แจงนับได้ทั้งสิ้น กับจำนวนครัวเรือนส่วนบุคคลที่แจงนับได้ทั้งสิ้น สำหรับเขตการปกครอง k อำเภอ j จังหวัด i ภาค h ซึ่ง

$$r_{21hijk} = \frac{y_{21hijk}}{n_{1hijk}} \quad \dots\dots\dots (18)$$

2.2 สูตรการคำนวณค่าประมาณยอดรวมของลักษณะที่ต้องการศึกษา Y ของครัวเรือนส่วนบุคคล สำหรับอำเภอ j จังหวัด i ภาค h คือ

$$\hat{Y}_{21hij} = \sum_{k=1}^2 \hat{Y}_{21hijk} \quad \dots\dots\dots (19)$$

2.3 สูตรการคำนวณค่าประมาณยอดรวมของลักษณะที่ต้องการศึกษา Y ของครัวเรือนส่วนบุคคล สำหรับเขตการปกครอง k จังหวัด i ภาค h คือ

$$\hat{Y}_{21hik} = \sum_{j=1}^{B_i} \hat{Y}_{21hijk} \quad \dots\dots\dots (20)$$

2.4 สูตรการคำนวณค่าประมาณยอดรวมของลักษณะที่ต้องการศึกษา Y ของครัวเรือนส่วนบุคคล สำหรับจังหวัด i ภาค h คือ

$$\hat{Y}_{21hi} = \sum_{j=1}^{B_j} \hat{Y}_{21hij} = \sum_{k=1}^2 \hat{Y}_{21hik} \quad \text{..... (21)}$$

2.5 สูตรการคำนวณค่าประมาณยอดรวมของลักษณะที่ต้องการศึกษา Y ของครัวเรือนส่วนบุคคล สำหรับเขตการปกครอง k ภาค h คือ

$$\hat{Y}_{21hk} = \sum_{i=1}^{A_h} \hat{Y}_{21hik} \quad \text{..... (22)}$$

2.6 สูตรการคำนวณค่าประมาณยอดรวมของลักษณะที่ต้องการศึกษา Y ของครัวเรือนส่วนบุคคล สำหรับภาค h คือ

$$\hat{Y}_{21h} = \sum_{i=1}^{A_h} \hat{Y}_{21hi} = \sum_{k=1}^2 \hat{Y}_{21hk} \quad \text{..... (23)}$$

2.7 สูตรการคำนวณค่าประมาณยอดรวมของลักษณะที่ต้องการศึกษา Y ของครัวเรือนส่วนบุคคล สำหรับเขตการปกครอง k ทวีราชอาณาจักร คือ

$$\hat{Y}_{21k} = \sum_{h=1}^5 \hat{Y}_{21hk} \quad \text{..... (24)}$$

2.8 สูตรการคำนวณค่าประมาณยอดรวมของลักษณะที่ต้องการศึกษา Y ของครัวเรือนส่วนบุคคล สำหรับทวีราชอาณาจักร คือ

$$\hat{Y}_{21} = \sum_{h=1}^5 \hat{Y}_{21h} = \sum_{k=1}^2 \hat{Y}_{21k} \quad \text{..... (25)}$$

แบบแจงนับ สปค.2

แบบที่.....ในจำนวน.....แบบของครัวเรือนนี้



ฉบับ



สำนักงานสถิติแห่งชาติ

สปค.2
(แบบแจงนับ)



สำมะโนประชากรและเคหะ พ.ศ. 2553

ตอนที่ 1 ที่ตั้งครัวเรือน

ภาค จังหวัด อำเภอ/เขต ตำบล/แขวง

								1-7
--	--	--	--	--	--	--	--	-----

ก. บ้านเลขที่ ถนน ตรอก ซอย ลำน้ำ หรือเลขเวกบ้าน (ชื่อสถานที่ถ้ามี).....

เบอร์โทรศัพท์.....

ข. ครัวเรือนนี้อยู่ ในเขตเทศบาล..... 1 นอกเขตเทศบาล..... 2

ชื่อเทศบาล..... ชื่อ อบต.....

เขตการปกครอง 8

เทศบาล/อบต. 9-11

ค. เขตแจงนับ.....

เขตแจงนับ 12-14

ง. หมู่ที่..... ชื่อหมู่บ้าน.....

หมู่ที่ 15-16

จ. ประเภทของครัวเรือน

ครัวเรือนส่วนบุคคล..... 1 ครัวเรือนกลุ่มบุคคล..... 2

(จากแบบ สปค.1 C17-C18)

ประเภทของครัวเรือน 17

ฉ. เลขลำดับที่ของครัวเรือน

ลำดับที่ของครัวเรือน 18-20

ช. ภาษาที่ใช้พูดประจำระหว่างสมาชิกในครัวเรือน

ใช้เฉพาะภาษาไทย..... 1 ใช้ภาษาไทยปนภาษาอื่น..... 2 ใช้เฉพาะภาษาอื่น..... 3

ภาษาที่ใช้พูด 21

ภาษาอื่น ๆ ที่ใช้ (ระบุ).....

ภาษาอื่น ๆ 22-23

ซ. จำนวนสมาชิกในครัวเรือน (นับทั้งหลังการแจงนับเสร็จแล้ว).....คน

รวมจำนวนสมาชิก 24-27

แจงนับวันที่.....เดือน.....พ.ศ. 2553

บรรณารักษ์และลงรหัสวันที่.....เดือน.....พ.ศ. 2553

ชื่อตัว - ชื่อสกุล.....

ชื่อตัว - ชื่อสกุล.....

พนักงานแจงนับ

พนักงานบรรณารักษ์และลงรหัส



ตอนที่ 2 ลักษณะทางประชากร

ถามทุกคน							
ลำดับที่	ชื่อตัวและชื่อสกุล	ความเกี่ยวพันกับหัวหน้าครัวเรือน	เพศ	อายุ	เดือนและปีเกิด	ศาสนา	
(มีชื่อในทะเบียนบ้านหรือไม่ก็ได้)	บันทึก ยศ คำนำหน้าชื่อ ชื่อตัวและชื่อสกุล (เรียงตามลำดับ) ดังนี้	".....(ชื่อ)..... เป็นอะไร กับหัวหน้าครัวเรือน"		".....(ชื่อ)..... อายุเท่าใด"	".....(ชื่อ)..... เกิดเดือน และปีอะไร"	".....(ชื่อ)..... นับถือ ศาสนาอะไร"	
	หัวหน้าครัวเรือน	สมาชิกในครัวเรือนส่วนบุคคล	ชาย..... 1 หญิง..... 2	อายุเต็มปีบริบูรณ์ ถึงวันคล้ายวันเกิด ครั้งสุดท้ายก่อนวันที่ 1 ก.ค. 2553	ให้บันทึกรหัส เดือนและปีเกิด เช่น ถ้าเกิดเดือนมิถุนายน พ.ศ. 2525 ให้บันทึก เดือน "6" ปี (พ.ศ.) "525" (ให้บันทึกตัวเลข 3 หลักหลัง)	บันทึกรหัส	
	ภรรยาหรือสามี	หัวหน้าครัวเรือน..... 1				พุทธ..... 1	
	บุตรที่ยังไม่ได้สมรส (เรียงตามลำดับอายุมากไปน้อย)	ภรรยาหรือสามี..... 2				อิสลาม..... 2	
	บุตรที่สมรสแล้วและคู่สมรส	บุตร (รวมบุตรเลี้ยงและบุตรบุญธรรม) - ยังไม่ได้สมรส..... 3				คริสต์..... 3	
	บุตรของบุตร	- สมรสแล้ว..... 4		ถ้าอายุไม่ถึง 1 ปี		ฮินดู..... 4	
	พ่อ แม่ พ่อตา แม่ยาย ปู่ ย่า	บุตรชาย บุตรสะใภ้..... 5		บันทึก "0" ชิดขวา	- ถ้าไม่ทราบ	ขงจื้อ..... 5	
	ตา ยาย ญาติอื่น ๆ	บุตรของบุตร..... 6			เดือนปีเกิด	ซิกข์..... 6	
	ผู้อาศัย/คนรับใช้/คนงาน	พ่อ แม่ พ่อตา แม่ยาย ปู่ ย่า ตา ยาย ญาติอื่น ๆ..... 7			"ไม่ต้องบันทึก"	อื่น ๆ..... 7	
		ผู้อาศัย/คนรับใช้/คนงาน..... 8				ไม่มีศาสนา..... 8	
		สมาชิกในครัวเรือนกลุ่มบุคคล				เดือน	ปี (พ.ศ.)
F1	F2	F3	F4	F5	F6	F7	

						2	
						2	
						2	
						2	
						2	
						2	



ตอนที่ 2 ลักษณะทางประชากร (ต่อ)

ถามทุกคน		ถามอายุตั้งแต่ 3 ปีขึ้นไป																																																																																						
สัญชาติ (ชื่อ)..... มีสัญชาติอะไร" - ถ้ามีสัญชาติ ให้บันทึก "สัญชาติ" เช่น สัญชาติ <input type="text" value="7"/> <input type="text" value="6"/> <input type="text" value="4"/> รหัส <input type="text" value="1"/> <input type="text" value="5"/> <input type="text" value="6"/> สัญชาติ <input type="text" value="8"/> รหัส <input type="text" value="1"/> <input type="text" value="5"/> <input type="text" value="6"/> สัญชาติ <input type="text" value="9"/> รหัส <input type="text" value="1"/> <input type="text" value="0"/> <input type="text" value="4"/> - ถ้าไม่มีสัญชาติ ให้บันทึก สัญชาติ รหัส <input type="text" value="9"/> <input type="text" value="9"/> <input type="text" value="8"/> (พนักงานแรงงาน เป็นผู้บันทึกรหัส)	การมีชื่อในทะเบียนบ้าน ".....(ชื่อ)..... มีชื่อในทะเบียนบ้านนี้หรือไม่" บ้านที่กรหัส มีอยู่ที่บ้านนี้..... 1 มีอยู่ที่อื่น มีอยู่ที่อื่น..... 2 - จังหวัดนี้..... 2 - จังหวัดอื่น..... 3 ไม่มีในประเทศไทย แต่มีในประเทศอื่น..... 4 ไม่มีที่ใดเลย..... 5	การศึกษา (นับถึงวันที่ 1 ก.ค. 2553) <table border="1"> <thead> <tr> <th>ระดับ</th> <th>บันทึกรหัส</th> <th>ระดับ</th> <th>บันทึกรหัส</th> </tr> </thead> <tbody> <tr> <td>ไม่เรียน/ไม่เคยเรียน/ไม่เคยจบชั้นใด.....</td> <td>0</td> <td>- พุทธศึกษา พระปริยัติธรรม</td> <td></td> </tr> <tr> <td>เรียน/จบในระดับ</td> <td></td> <td>- แผนกธรรม (นักธรรมตรี-โท-เอก).....</td> <td>17</td> </tr> <tr> <td>- ก่อนประถมศึกษา.....</td> <td>1</td> <td>- แผนกบาลี (บาลีประโยค, เปรียญธรรมประโยค)...</td> <td>18</td> </tr> <tr> <td>- ประถมศึกษา.....</td> <td>2</td> <td>- ปอเนาะ.....</td> <td>19</td> </tr> <tr> <td>- มัธยมศึกษาตอนต้น.....</td> <td>3</td> <td>- การศึกษาอื่น ๆ (หลักสูตรวิชาชีพระยะสั้น,...).....</td> <td>20</td> </tr> <tr> <td>- มัธยมศึกษาตอนปลาย.....</td> <td>4</td> <td colspan="2" style="text-align: center;">วิธีบันทึก</td> </tr> <tr> <td>- ปวช./ปวศ.ต้น.....</td> <td>5</td> <td colspan="2" style="text-align: center;">ชั้นที่กำลังเรียน (F11) และ ชั้นสูงสุดที่เรียนจบ (F12)</td> </tr> <tr> <td>- ประกาศนียบัตรสูงกว่ามัธยมศึกษาตอนปลาย.....</td> <td>6</td> <td colspan="2" style="text-align: center;">- ถ้ากำลังเรียน/เคยเรียน/เรียนจบแล้ว ให้บันทึก</td> </tr> <tr> <td>- อนุปริญญา.....</td> <td>7</td> <td colspan="2" style="text-align: center;">ระดับ = รหัส 1 - 20 } ที่กำลังเรียน/เคยเรียน/เรียนจบแล้ว</td> </tr> <tr> <td>- ปวส./ปวท./ปวศ.สูง.....</td> <td>8</td> <td colspan="2" style="text-align: center;">ชั้นปี = ชั้นปี/เกรด/ระดับ กศน. } เรียนจบแล้ว</td> </tr> <tr> <td>- ปริญญาตรี.....</td> <td>9</td> <td colspan="2" style="text-align: center;">(ถ้าเรียนนักธรรมตรี-โท-เอก บันทึกชั้นปี 1-2-3)</td> </tr> <tr> <td>- ประกาศนียบัตรสูงกว่าปริญญาตรี.....</td> <td>10</td> <td colspan="2" style="text-align: center;">- ถ้ากำลังเรียน/เคยเรียน/เรียนจบแล้ว แต่ไม่ทราบระดับ/ชั้นปี ให้บันทึก ระดับ/ชั้นปี = 98</td> </tr> <tr> <td>- ปริญญาโท.....</td> <td>11</td> <td colspan="2" style="text-align: center;">- ถ้าไม่เรียน/ไม่เคยเรียน/ไม่เคยจบชั้นใดเลย ให้บันทึก ระดับและชั้นปี = 0 ซิตขาว</td> </tr> <tr> <td>- ประกาศนียบัตรสูงกว่าปริญญาโท.....</td> <td>12</td> <td colspan="2" style="text-align: center;">ชั้นที่กำลังเรียน</td> </tr> <tr> <td>- ปริญญาเอก.....</td> <td>13</td> <td colspan="2" style="text-align: center;">ชั้นสูงสุดที่เรียนจบ</td> </tr> <tr> <td>- ประกาศนียบัตรสูงกว่าปริญญาเอก/แพทยเฉพาะทาง.....</td> <td>14</td> <td colspan="2" style="text-align: center;">".....(ชื่อ).....กำลังเรียนหรือไม่"</td> </tr> <tr> <td>- การศึกษาออกโรงเรียน (กศน.).....</td> <td>15</td> <td colspan="2" style="text-align: center;">ระดับ</td> </tr> <tr> <td>- การศึกษาโรงเรียนนานาชาติ.....</td> <td>16</td> <td colspan="2" style="text-align: center;">ชั้นปี/เกรด/ระดับที่เรียน กศน.</td> </tr> <tr> <td colspan="2"></td> <td colspan="2" style="text-align: center;">ระดับ</td> <td colspan="2" style="text-align: center;">ชั้นปี/เกรด/ระดับที่เรียน กศน.</td> </tr> </tbody> </table>				ระดับ	บันทึกรหัส	ระดับ	บันทึกรหัส	ไม่เรียน/ไม่เคยเรียน/ไม่เคยจบชั้นใด.....	0	- พุทธศึกษา พระปริยัติธรรม		เรียน/จบในระดับ		- แผนกธรรม (นักธรรมตรี-โท-เอก).....	17	- ก่อนประถมศึกษา.....	1	- แผนกบาลี (บาลีประโยค, เปรียญธรรมประโยค)...	18	- ประถมศึกษา.....	2	- ปอเนาะ.....	19	- มัธยมศึกษาตอนต้น.....	3	- การศึกษาอื่น ๆ (หลักสูตรวิชาชีพระยะสั้น,...).....	20	- มัธยมศึกษาตอนปลาย.....	4	วิธีบันทึก		- ปวช./ปวศ.ต้น.....	5	ชั้นที่กำลังเรียน (F11) และ ชั้นสูงสุดที่เรียนจบ (F12)		- ประกาศนียบัตรสูงกว่ามัธยมศึกษาตอนปลาย.....	6	- ถ้ากำลังเรียน/เคยเรียน/เรียนจบแล้ว ให้บันทึก		- อนุปริญญา.....	7	ระดับ = รหัส 1 - 20 } ที่กำลังเรียน/เคยเรียน/เรียนจบแล้ว		- ปวส./ปวท./ปวศ.สูง.....	8	ชั้นปี = ชั้นปี/เกรด/ระดับ กศน. } เรียนจบแล้ว		- ปริญญาตรี.....	9	(ถ้าเรียนนักธรรมตรี-โท-เอก บันทึกชั้นปี 1-2-3)		- ประกาศนียบัตรสูงกว่าปริญญาตรี.....	10	- ถ้ากำลังเรียน/เคยเรียน/เรียนจบแล้ว แต่ไม่ทราบระดับ/ชั้นปี ให้บันทึก ระดับ/ชั้นปี = 98		- ปริญญาโท.....	11	- ถ้าไม่เรียน/ไม่เคยเรียน/ไม่เคยจบชั้นใดเลย ให้บันทึก ระดับและชั้นปี = 0 ซิตขาว		- ประกาศนียบัตรสูงกว่าปริญญาโท.....	12	ชั้นที่กำลังเรียน		- ปริญญาเอก.....	13	ชั้นสูงสุดที่เรียนจบ		- ประกาศนียบัตรสูงกว่าปริญญาเอก/แพทยเฉพาะทาง.....	14	".....(ชื่อ).....กำลังเรียนหรือไม่"		- การศึกษาออกโรงเรียน (กศน.).....	15	ระดับ		- การศึกษาโรงเรียนนานาชาติ.....	16	ชั้นปี/เกรด/ระดับที่เรียน กศน.				ระดับ		ชั้นปี/เกรด/ระดับที่เรียน กศน.		ถามเฉพาะผู้ที่กำลังเรียนใน F11 "โดยปกติ สถานที่เรียนของ.....(ชื่อ).....อยู่ที่ไหน" ถ้าเรียน • ในประเทศไทย ให้บันทึก ชื่อจังหวัดที่เรียน • ต่างประเทศ ให้บันทึก รหัส "78" (พนักงานแรงงาน เป็นผู้บันทึกรหัส)
		ระดับ	บันทึกรหัส	ระดับ	บันทึกรหัส																																																																																			
ไม่เรียน/ไม่เคยเรียน/ไม่เคยจบชั้นใด.....	0	- พุทธศึกษา พระปริยัติธรรม																																																																																						
เรียน/จบในระดับ		- แผนกธรรม (นักธรรมตรี-โท-เอก).....	17																																																																																					
- ก่อนประถมศึกษา.....	1	- แผนกบาลี (บาลีประโยค, เปรียญธรรมประโยค)...	18																																																																																					
- ประถมศึกษา.....	2	- ปอเนาะ.....	19																																																																																					
- มัธยมศึกษาตอนต้น.....	3	- การศึกษาอื่น ๆ (หลักสูตรวิชาชีพระยะสั้น,...).....	20																																																																																					
- มัธยมศึกษาตอนปลาย.....	4	วิธีบันทึก																																																																																						
- ปวช./ปวศ.ต้น.....	5	ชั้นที่กำลังเรียน (F11) และ ชั้นสูงสุดที่เรียนจบ (F12)																																																																																						
- ประกาศนียบัตรสูงกว่ามัธยมศึกษาตอนปลาย.....	6	- ถ้ากำลังเรียน/เคยเรียน/เรียนจบแล้ว ให้บันทึก																																																																																						
- อนุปริญญา.....	7	ระดับ = รหัส 1 - 20 } ที่กำลังเรียน/เคยเรียน/เรียนจบแล้ว																																																																																						
- ปวส./ปวท./ปวศ.สูง.....	8	ชั้นปี = ชั้นปี/เกรด/ระดับ กศน. } เรียนจบแล้ว																																																																																						
- ปริญญาตรี.....	9	(ถ้าเรียนนักธรรมตรี-โท-เอก บันทึกชั้นปี 1-2-3)																																																																																						
- ประกาศนียบัตรสูงกว่าปริญญาตรี.....	10	- ถ้ากำลังเรียน/เคยเรียน/เรียนจบแล้ว แต่ไม่ทราบระดับ/ชั้นปี ให้บันทึก ระดับ/ชั้นปี = 98																																																																																						
- ปริญญาโท.....	11	- ถ้าไม่เรียน/ไม่เคยเรียน/ไม่เคยจบชั้นใดเลย ให้บันทึก ระดับและชั้นปี = 0 ซิตขาว																																																																																						
- ประกาศนียบัตรสูงกว่าปริญญาโท.....	12	ชั้นที่กำลังเรียน																																																																																						
- ปริญญาเอก.....	13	ชั้นสูงสุดที่เรียนจบ																																																																																						
- ประกาศนียบัตรสูงกว่าปริญญาเอก/แพทยเฉพาะทาง.....	14	".....(ชื่อ).....กำลังเรียนหรือไม่"																																																																																						
- การศึกษาออกโรงเรียน (กศน.).....	15	ระดับ																																																																																						
- การศึกษาโรงเรียนนานาชาติ.....	16	ชั้นปี/เกรด/ระดับที่เรียน กศน.																																																																																						
		ระดับ		ชั้นปี/เกรด/ระดับที่เรียน กศน.																																																																																				
F9	F10	F11		F12		F13																																																																																		

<input type="text"/>	<input type="text"/>	<input type="text"/>	<input type="text"/>	<input type="text"/>	<input type="text"/>	<input type="text"/>
<input type="text"/>	<input type="text"/>	<input type="text"/>	<input type="text"/>	<input type="text"/>	<input type="text"/>	<input type="text"/>
<input type="text"/>	<input type="text"/>	<input type="text"/>	<input type="text"/>	<input type="text"/>	<input type="text"/>	<input type="text"/>
<input type="text"/>	<input type="text"/>	<input type="text"/>	<input type="text"/>	<input type="text"/>	<input type="text"/>	<input type="text"/>
<input type="text"/>	<input type="text"/>	<input type="text"/>	<input type="text"/>	<input type="text"/>	<input type="text"/>	<input type="text"/>
<input type="text"/>	<input type="text"/>	<input type="text"/>	<input type="text"/>	<input type="text"/>	<input type="text"/>	<input type="text"/>
<input type="text"/>	<input type="text"/>	<input type="text"/>	<input type="text"/>	<input type="text"/>	<input type="text"/>	<input type="text"/>
<input type="text"/>	<input type="text"/>	<input type="text"/>	<input type="text"/>	<input type="text"/>	<input type="text"/>	<input type="text"/>
43	46	47	49	51	53	55

0 0 0 4		ตอนที่ 2 ลักษณะทางประชากร (ต่อ)				
ถามอายุตั้งแต่ 10 ปีขึ้นไป		ถามอายุตั้งแต่ 13 ปีขึ้นไป				
การอ่านออกและเขียนได้		ถามเฉพาะเพศหญิง			สถานภาพสมรส (ณ วันที่ 1 ก.ค. 2553)	
".....(ชื่อ)..... อ่านออกและเขียนหนังสือภาษาไทย และภาษาอื่นได้หรือไม่"		".....(ชื่อ)..... มีบุตรที่ให้กำเนิดเอง และมีชีวิตอยู่ขณะคลอด หรือไม่"			".....(ชื่อ)..... เป็นโสด สมรส หม้าย หย่า หรือแยกกันอยู่"	
ภาษาไทย	ภาษาอื่น	บันทึกรหัส	บุตรที่มีชีวิตอยู่	บุตรที่เสียชีวิตแล้ว	บันทึกรหัส	
บันทึกรหัส ได้..... 1 ไม่ได้..... 0	- ได้ ให้ระบุภาษา • ถ้าได้มากกว่า 1 ภาษา ให้ระบุ ภาษาที่อ่านออก และเขียนได้มากที่สุด - ไม่ได้ ให้บันทึก รหัส "0" ซิตขวา	มี..... 1 (ถามต่อไป) ไม่มี..... 0 (ข้ามไปถาม F18)	โสด..... 1 สมรส/อยู่กินฉันท์สามีภรรยา..... 2 หม้าย..... 3 หย่า..... 4 แยกกันอยู่..... 5 เคยสมรส แต่ไม่ทราบสถานภาพ..... 6
(พนักงานจ้างนับ เป็นผู้บันทึก รหัส)		ถ้าไม่มี ให้บันทึก "0" ซิตขวา		อยู่ในครัวเรือนนี้	อยู่ที่อื่น	
F14		F15	F16	F17	F18	

<input type="checkbox"/>	<input type="checkbox"/>	<input type="checkbox"/>	<input type="checkbox"/>	<input type="checkbox"/>	<input type="checkbox"/>	<input type="checkbox"/>
<input type="checkbox"/>	<input type="checkbox"/>	<input type="checkbox"/>	<input type="checkbox"/>	<input type="checkbox"/>	<input type="checkbox"/>	<input type="checkbox"/>
<input type="checkbox"/>	<input type="checkbox"/>	<input type="checkbox"/>	<input type="checkbox"/>	<input type="checkbox"/>	<input type="checkbox"/>	<input type="checkbox"/>
<input type="checkbox"/>	<input type="checkbox"/>	<input type="checkbox"/>	<input type="checkbox"/>	<input type="checkbox"/>	<input type="checkbox"/>	<input type="checkbox"/>
<input type="checkbox"/>	<input type="checkbox"/>	<input type="checkbox"/>	<input type="checkbox"/>	<input type="checkbox"/>	<input type="checkbox"/>	<input type="checkbox"/>
<input type="checkbox"/>	<input type="checkbox"/>	<input type="checkbox"/>	<input type="checkbox"/>	<input type="checkbox"/>	<input type="checkbox"/>	<input type="checkbox"/>
<input type="checkbox"/>	<input type="checkbox"/>	<input type="checkbox"/>	<input type="checkbox"/>	<input type="checkbox"/>	<input type="checkbox"/>	<input type="checkbox"/>
57	58	60	61	63	65	67



ตอนที่ 2 ลักษณะทางประชากร (ต่อ)

ถามอายุตั้งแต่ 15 ปีขึ้นไป				ถามทุกคน	
อาชีพหลักในรอบปีที่แล้ว (1 ก.ค. 2552 - 30 มิ.ย. 2553) "ในรอบปีที่แล้ว.....(ชื่อ).....ทำงานหรือไม่" ถ้าไม่ทำงาน ให้บันทึก "ไม่ทำ" (ข้ามไปถาม F23) ถ้าทำงาน ให้บันทึก "หน้าที่ที่รับผิดชอบ..... และ ตำแหน่ง (ถ้ามี)....." (ถ้าทำงานหลายอย่าง ให้บันทึก งานที่ใช้เวลาทำมากที่สุด) เช่น ควบคุมระบบคลังสินค้า (ผู้จัดการ) บรรจุสายไฟลงกล่อง เจ้าของกิจการร้านตัดเย็บเสื้อผ้า/ช่างตัดเย็บเสื้อผ้า ครูสอนระดับประถมศึกษา สัตวแพทย์ ขับรถแท็กซี่/ขับรถตามบ้าน ลงรายการบัญชี วิศวกรไฟฟ้า ทำนข้าวเพื่อขาย รับจ้างล้างจาน ขายข้าวแกง (บันทึกรหัสในสำเนางาน)	ถามเฉพาะผู้บันทึกอาชีพใน F19			สถานที่เกิด	
	ประเภทกิจการ/ลักษณะกิจกรรม ของสถานที่ทำงาน "สถานที่ทำงานที่.....(ชื่อ).....ทำอยู่ เป็นกิจการอะไร" บันทึก ประเภทกิจการ/ลักษณะกิจกรรม อย่างละเอียด เช่น โรงงานผลิตน้ำอัดลม โรงงานผลิตสายไฟ ร้านตัดเย็บเสื้อผ้า โรงเรียนระดับมัธยมศึกษา โรงพยาบาลสัตว์ การขับรถแท็กซี่/บริการขับรถส่วนตัว บริษัทรับทำบัญชี/ร้านขายปลีกอุปกรณ์ก่อสร้าง การไฟฟ้าฝ่ายผลิต การปลูกข้าว ร้านขายก๋วยเตี๋ยว รถเข็นขายข้าวแกง (บันทึกรหัสในสำเนางาน)	สถานภาพ การทำงาน ".....(ชื่อ)..... ทำงานในฐานะอะไร" บันทึกรหัส นายจ้าง..... 1 ผู้ประกอบธุรกิจส่วนตัว โดยไม่รับค่าจ้าง..... 2 ผู้ช่วยธุรกิจในครัวเรือน โดยไม่ได้รับค่าจ้าง... 3 ลูกจ้างรัฐบาล..... 4 ลูกจ้างรัฐวิสาหกิจ..... 5 ลูกจ้างเอกชน..... 6 สมาชิกของ การรวมกลุ่ม..... 7	ปัจจุบัน สถานที่ทำงานของ(ชื่อ).....อยู่ที่ไหน" ถ้าทำงาน • ในประเทศไทย ให้บันทึก ชื่อจังหวัดที่ทำงาน • ต่างประเทศ ให้บันทึก รหัส "78" ถ้าปัจจุบันไม่ทำงาน ให้บันทึก รหัส "98" (พนักงานแฉงนับ เป็นผู้บันทึกรหัส)	".....(ชื่อ)..... เกิดที่จังหวัด/ประเทศใด" ถ้าเกิด • ในประเทศไทย ให้บันทึก ชื่อจังหวัดที่เกิด • ต่างประเทศ ให้บันทึก ชื่อประเทศที่เกิด (พนักงานแฉงนับเป็นผู้บันทึกรหัส)	
F19	F20	F21	F22	จังหวัด	ประเทศ

[] [] [] [] []	[] [] [] [] []	[]	[] [] [] [] []	[] [] [] [] []	[] [] [] [] []
[] [] [] [] []	[] [] [] [] []	[]	[] [] [] [] []	[] [] [] [] []	[] [] [] [] []
[] [] [] [] []	[] [] [] [] []	[]	[] [] [] [] []	[] [] [] [] []	[] [] [] [] []
[] [] [] [] []	[] [] [] [] []	[]	[] [] [] [] []	[] [] [] [] []	[] [] [] [] []
[] [] [] [] []	[] [] [] [] []	[]	[] [] [] [] []	[] [] [] [] []	[] [] [] [] []
[] [] [] [] []	[] [] [] [] []	[]	[] [] [] [] []	[] [] [] [] []	[] [] [] [] []
[] [] [] [] []	[] [] [] [] []	[]	[] [] [] [] []	[] [] [] [] []	[] [] [] [] []



ตอนที่ 2 ลักษณะทางประชากร (ต่อ)

ถามทุกคน							
ระยะเวลา การอยู่อาศัย ในเทศบาล/อบต.นี้ ".....(ชื่อ)..... อยู่ในเทศบาล/อบต.นี้ ติดต่อกันมากี่ปีแล้ว"	ลักษณะการย้ายถิ่น				เหตุผล ในการย้ายถิ่น	ความพิการ ที่เห็นเด่นชัด ".....(ชื่อ)..... มีลักษณะความพิการ ดังต่อไปนี้หรือไม่"	ผู้ให้ข้อมูล
	ถามเฉพาะผู้ที่บันทึกรหัส "0 - 5" ใน F24			ถามเฉพาะ ผู้ย้ายถิ่น ภายใน ประเทศไทย			
	สถานที่อยู่สุดท้ายก่อนย้ายมาอยู่เทศบาล/อบต.นี้ ".....(ชื่อ).....อยู่ที่ไหนก่อนย้ายมาอยู่เทศบาล/อบต.นี้" (ตอบได้เพียง 1 คำตอบ)						
ถ้าย้าย ภายในจังหวัด	ถ้าย้าย มาจากจังหวัดอื่น	ถ้าย้าย มาจากต่างประเทศ	".....(ชื่อ)..... ย้ายมาจาก เทศบาล/อบต."	".....(ชื่อ)..... ย้ายถิ่น เพราะสาเหตุใด"	บันทึกรหัส	บันทึกรหัส	
ไม่ถึง 1 ปี..... 0	- ภายในอำเภอเดิม ให้บันทึก ชื่ออำเภอเดิม	ให้บันทึก ชื่อจังหวัด	ให้บันทึก ชื่อประเทศ (ข้ามไปถาม F27)	บันทึกรหัส	บันทึกรหัส	- ตามข้อ 2 ข้าง..... 1	เจ้าตัวตอบเอง..... 1
1 ปี..... 1	- ย้ายต่างอำเภอ			เทศบาล..... 1	หางานทำ..... 1	- พุดไม่ได้/เป็นใบ้/ พุดไม่รู้เรื่อง..... 2	คนอื่นตอบ
2 ปี..... 2				อบต..... 2	หน้าที่การงาน..... 2	- แขน/ขาขาด ตั้งแต่มือ/	- คนในครัวเรือน..... 2
3 ปี..... 3	ให้บันทึก ชื่ออำเภอสุดท้าย ก่อนย้ายมา				เพื่อการศึกษา..... 3	ข้อเท้าขึ้นเมื่อย/	- คนนอกครัวเรือน... 3
4 ปี..... 4					ติดตามบุคคล ในครัวเรือน..... 4	1 ข้างอัมพาต..... 3	
ไม่ทราบเวลา					กลับภูมิลำเนา..... 5	- มีอาการทางจิต/ไวเวาย/ ทำร้ายผู้อื่น/ไม่พูดจา... 4	
แต่น้อยกว่า 5 ปี..... 5					ย้ายที่อยู่อาศัย..... 6	- ออทิสติก..... 5	
อยู่ตั้งแต่ 5 ปีขึ้นไป					ย้ายเข้าครัวเรือน	- พัฒนาการทางสมองช้า/ ปัญญาอ่อน..... 6	
หรืออยู่ที่นั่นตั้งแต่เกิด... 6					สถาบัน..... 7	- พิการมากกว่า 1 ลักษณะ จากรหัส 1 - 6..... 7	
(ถ้าบันทึกรหัส 6 ข้ามไปถาม F28)					อื่น ๆ..... 8		
F24	อำเภอ	จังหวัด	ประเทศ	F26	F27	F28	F29

<input type="checkbox"/>	<input type="checkbox"/>	<input type="checkbox"/>	<input type="checkbox"/>	<input type="checkbox"/>	<input type="checkbox"/>	<input type="checkbox"/>	<input type="checkbox"/>
<input type="checkbox"/>	<input type="checkbox"/>	<input type="checkbox"/>	<input type="checkbox"/>	<input type="checkbox"/>	<input type="checkbox"/>	<input type="checkbox"/>	<input type="checkbox"/>
<input type="checkbox"/>	<input type="checkbox"/>	<input type="checkbox"/>	<input type="checkbox"/>	<input type="checkbox"/>	<input type="checkbox"/>	<input type="checkbox"/>	<input type="checkbox"/>
<input type="checkbox"/>	<input type="checkbox"/>	<input type="checkbox"/>	<input type="checkbox"/>	<input type="checkbox"/>	<input type="checkbox"/>	<input type="checkbox"/>	<input type="checkbox"/>
<input type="checkbox"/>	<input type="checkbox"/>	<input type="checkbox"/>	<input type="checkbox"/>	<input type="checkbox"/>	<input type="checkbox"/>	<input type="checkbox"/>	<input type="checkbox"/>
<input type="checkbox"/>	<input type="checkbox"/>	<input type="checkbox"/>	<input type="checkbox"/>	<input type="checkbox"/>	<input type="checkbox"/>	<input type="checkbox"/>	<input type="checkbox"/>
<input type="checkbox"/>	<input type="checkbox"/>	<input type="checkbox"/>	<input type="checkbox"/>	<input type="checkbox"/>	<input type="checkbox"/>	<input type="checkbox"/>	<input type="checkbox"/>
84	85	87	89	92	93	94	95



0 0 0 7

ตอนที่ 3 ลักษณะการอยู่อาศัยของครัวเรือนส่วนบุคคล

ให้บันทึกรหัสลงใน

H1. "ประเภทที่อยู่อาศัยของครัวเรือนนี้"

(ถ้ามีหลายประเภท ให้บันทึกตามที่หัวหน้าครัวเรือนอยู่)

บ้านเดี่ยว.....	1	<input type="text"/>	HI
ทาวน์เฮ้าส์/บ้านแฝด/ทาวน์โฮม.....	2	96	
คอนโดมิเนียม/แมนชั่น.....	3		
แฟลต/อพาร์ทเมนท์/หอพัก.....	4		
ตึกแถว/ห้องแถว/เรือนแถว.....	5		
ห้องภายในบ้าน.....	6	} (ข้ามไปข้อ H3)	
ห้องภายในสำนักงาน.....	7		
เรือ/แพ/รถ.....	8		
อื่น ๆ (ระบุ).....	0		

H2. "ลักษณะของที่อยู่อาศัย" (ถามเฉพาะ HI บันทึกที่รหัส 1-5)

ตึก.....	1	<input type="text"/>	H2
ไม้.....	2	97	
ครึ่งตึกครึ่งไม้.....	3		
ใช้วัสดุไม่ถาวรในท้องถิ่น เช่น ไม้ไผ่ ใบจาก.....	4		
ใช้วัสดุใช้แล้ว/วัสดุเหลือใช้ เช่น ทึบ ลัง.....	5		
อื่น ๆ (ระบุ).....	6		

H3. "ลักษณะการครอบครอง ที่อยู่อาศัย ของคนในครัวเรือน" (ไม่รวมที่ดิน)

เป็นเจ้าของ			
- มี ภาระการผ่อนชำระ.....	1	<input type="text"/>	H3
- ไม่มี ภาระการผ่อนชำระ.....	2	98	
เช่าซื้อ.....	3		
เช่า.....	4	} (ข้ามไปข้อ H5)	
อยู่โดยไม่เสียค่าเช่าเพราะ			
- เป็นส่วนหนึ่งของค่าจ้าง.....	5		
- ให้อยู่เปล่า.....	6		
อื่น ๆ (ระบุ).....	7		

H4. "ลักษณะการครอบครอง ที่ดิน ที่เป็นที่ตั้งของที่อยู่อาศัย"

(ถามเฉพาะ H3 บันทึกที่รหัส 1 - 3)

เป็นเจ้าของ.....	1	<input type="text"/>	H4
เช่าซื้อที่ดิน.....	2	99	
เช่า.....	3		
ไม่เสียค่าเช่าที่ดิน.....	4		
อื่น ๆ (ระบุ).....	5		

H5. "ครัวเรือนนี้มีห้องนอนและห้องอื่น ๆ ที่ใช้นอนกี่ห้อง" (บันทึก "จำนวน" ซิตขวา)

(ถ้า ไม่มี บันทึก "0" ซิตขวา)

ห้องนอน.....	<input type="text"/>	<input type="text"/>	H5A
	100		
ห้องอื่น ๆ ที่ใช้นอน.....	<input type="text"/>	<input type="text"/>	H5B
	102		

H6. "ครัวเรือนนี้ส่วนใหญ่ใช้แสงสว่างชนิดใด"

ไฟฟ้า		<input type="text"/>	H6
- การไฟฟ้า.....	1	104	
- พลังงานแสงอาทิตย์ (โซลาเซลล์).....	2		
- ปั่นเอง.....	3		
อื่น ๆ (ระบุ).....	4		

H7. "ครัวเรือนนี้ส่วนใหญ่ใช้เชื้อเพลิงชนิดใดประกอบอาหาร"

ก๊าซ.....	1	<input type="text"/>	H7
		105	
ถ่าน/ฟืน/เศษไม้.....	2		
ไฟฟ้า.....	3		
น้ำมันก๊าด/อื่น ๆ (ระบุ).....	4		
ไม่มีการหุงต้ม.....	5		

H8. "ครัวเรือนนี้ส่วนใหญ่ใช้ส้วมประเภทใด"

ส้วมแบบนั่งห้อยเท้า.....	1	<input type="text"/>	H8
		106	
ส้วมแบบนั่งยอง.....	2		
ส้วมแบบนั่งห้อยเท้า และส้วมแบบนั่งยอง.....	3		
ส้วมหลุม/ส้วมถัง/ส้วมถ่ายลงแม่น้ำ ลำคลอง.....	4		
ไม่มีส้วม.....	5		

H9. "ครัวเรือนนี้ส่วนใหญ่ใช้น้ำดื่ม และน้ำใช้ จากแหล่งใด"

(บันทึกที่รหัสประเภท น้ำดื่ม ใน H9A และ

รหัสประเภท น้ำใช้ ใน H9B)

น้ำประปา.....	1	น้ำดื่ม	
น้ำประปาผ่านการบำบัด (ต้ม/กรอง).....	2	<input type="text"/>	H9A
		107	
น้ำบาดาล.....	3	107	
น้ำบ่อ.....	4	น้ำใช้	
น้ำจากแม่น้ำ/ลำธาร/คลอง/น้ำตก/ภูเขา.....	5	<input type="text"/>	H9B
		108	
น้ำฝน.....	6	108	
น้ำดื่มบรรจุขวด/ตู้ น้ำดื่มหยอดเหรียญ.....	7		
อื่น ๆ (ระบุ).....	8		

ตอนที่ 3 ลักษณะการอยู่อาศัยของครัวเรือนส่วนบุคคล (ต่อ)

 ให้บันทึกรหัสลงใน
H10. "ณ วันที่ 1 ก.ค. 2553 ครัวเรือนเป็นเจ้าของเครื่องใช้เหล่านี้หรือไม่"

ถ้า "เป็นเจ้าของ" บันทึกรหัส "1"

"ไม่เป็นเจ้าของ" บันทึกรหัส "0"

 โทรทัศน์..... H10A

 เครื่องซักผ้า..... H10G

 เครื่องเล่น VCD/DVD..... H10B

 เครื่องปรับอากาศ..... H10H

 โทรศัพท์มือถือ..... H10C

 รถยนต์ส่วนบุคคล/รถจักรยานยนต์..... H10I

 คอมพิวเตอร์..... H10D

 รถจักรยานยนต์..... H10J

 ตู้เย็น/ตู้แช่..... H10E

 รถแทรกเตอร์ 4 ล้อ..... H10K

 ไมโครเวฟ/เตาอบ..... H10F

 รถไถ 2 ล้อ (รถไถเดินตาม)..... H10L

109 - 114

115 - 120

H11. "ณ วันที่ 1 ก.ค. 2553 ในครัวเรือนมีอุปกรณ์/การใช้เทคโนโลยี เหล่านี้หรือไม่"

ถ้า "มี" บันทึกรหัส "1"

"ไม่มี" บันทึกรหัส "0"

 เคเบิลทีวี..... H11A

121

 จานดาวเทียม..... H11B

122

 อินเทอร์เน็ต..... H11C

123



0 0 0 1



Confidential



National Statistical Office

Population and Housing Census 2010



100th Anniversary Population Census in Thailand
National Statistical Office

Form 2
(Enumeration form)

Part 1 - Identification of household	REG	CWT	AMP	TMB	
	<input type="text"/>	<input type="text"/>	<input type="text"/>	<input type="text"/>	1-7
A. House registration number, road, alley, canal or neighborhood (<i>Location name, if any</i>) Tel:					
B. Household location: Municipal area.... 1	Non-municipal area.... 2	AREA	<input type="text"/>		8
↓	↓				
Name of municipality.....		Name of TAO.....	TAO	<input type="text"/>	9-11
C. Enumeration area.....		EA	<input type="text"/>		12-14
D. Block/village no.	Name of village.....	VILL	<input type="text"/>		15-16
E. Type of household					
Private household... 1	Group of people household... 2	(From form 1 C/7-C/8)	HH-TYPE	<input type="text"/>	17
F. Household number			HH-NO	<input type="text"/>	18-20
G. Language usually spoken in this household					
Thai only..... 1	Thai and other..... 2	Other language only..... 3	LANG-SPEAK	<input type="text"/>	21
Specify language.....			OTHER-LANG	<input type="text"/>	22-23
H. Number of household members (<i>Record after enumeration</i>)			TOTAL-MEM	<input type="text"/>	24-27

Enumeration: Day.....Month.....2010	Editing and coding: Day.....Month.....2010
Full name:	Full name:
Enumerator	Editor/coder



Part 2 Population questions

Ask everyone

Ordered number <i>(May/may not have name in house registration)</i>	Names and surname Record military rank, title, name and surname <i>in the following order:</i>	Relationship to household head "What relationship with household head is [name]?" Record code Member of private household Head..... 1 Spouse..... 2 Children <i>(Including adopted and foster)</i> - Unmarried..... 3 - Married..... 4 Child-in-law..... 5 Grandchildren..... 6 Parents, grandparents and other relatives..... 7 Non-relative/servants/workers... 8 Member of group of people household Workers..... 8 Monk..... 9 Others..... 0	Sex Record code Male..... 1 Female.... 2	Age "How old is [name]?" Record age at the last birthday before 1-July-10 If aged less than 1 year, record "0", align right	Month and year of birth "Which month and year was [name] born?" - Record code of month and year of birth e.g. If born on June, 2525 B.E. Record month "6" year (B.E.) "525" <i>(Record the last 3 digits)</i> - If unknown month/year of birth "Leave it blank"		Religion "What religion is [name]?" Record code Buddhism..... 1 Islam..... 2 Christianity.... 3 Hinduism..... 4 Confucianism.. 5 Sikhism..... 6 Others..... 7 No religion..... 8
F1	F2	F3	F4	F5	F6	F7	F8

<input type="text"/>	<input type="text"/>	<input type="text"/>	<input type="text"/>	<input type="text"/>	<input type="text"/>	2 <input type="text"/>	<input type="text"/>
<input type="text"/>	<input type="text"/>	<input type="text"/>	<input type="text"/>	<input type="text"/>	<input type="text"/>	2 <input type="text"/>	<input type="text"/>
<input type="text"/>	<input type="text"/>	<input type="text"/>	<input type="text"/>	<input type="text"/>	<input type="text"/>	2 <input type="text"/>	<input type="text"/>
<input type="text"/>	<input type="text"/>	<input type="text"/>	<input type="text"/>	<input type="text"/>	<input type="text"/>	2 <input type="text"/>	<input type="text"/>
<input type="text"/>	<input type="text"/>	<input type="text"/>	<input type="text"/>	<input type="text"/>	<input type="text"/>	2 <input type="text"/>	<input type="text"/>
<input type="text"/>	<input type="text"/>	<input type="text"/>	<input type="text"/>	<input type="text"/>	<input type="text"/>	2 <input type="text"/>	<input type="text"/>

Ask everyone		Ask people aged 3 years or over							
Nationality	Name in household registration	Education (As of 1-July-10)							
		Level	Record code	Level	Record code	Ask people who are currently studying in F11			
"What nationality is [name]?" Have nationality Record "nationality" e.g. Nationality <i>Thai</i> Code <input type="text" value="7"/> <input type="text" value="6"/> <input type="text" value="4"/> Nationality <i>Chinese</i> Code <input type="text" value="1"/> <input type="text" value="5"/> <input type="text" value="6"/> Nationality <i>Burmese</i> Code <input type="text" value="1"/> <input type="text" value="0"/> <input type="text" value="4"/> No nationality Record "No nationality" Code <input type="text" value="9"/> <input type="text" value="9"/> <input type="text" value="8"/> (Record code by enumerator)	"Does [name] have his/her name in this household registration?" Have in this household..... 1 Have in other place - This province..... 2 - Other province..... 3 Do not have in Thailand but in other country..... 4 Not at all..... 5	Not study/never attained/never completed..... 0		- Buddhist education - Dharma branch..... 17 - Pali branch..... 18 - Islamic school..... 19 - Others (e.g. short vocational course)..... 20		"Where does [name] normally study?" If study in • Thailand Record the name of province • Overseas country Record code "78" (Record code by enumerator)			
		How to record Level of educational enrollment (F11), level of highest educational attainment (F12)		- If currently enrolling/ever studied/already completed Record Level = code 1 - 20 Year = year/grade/level of non-formal education (If study in Dharma branch, record 1 st , 2 nd , 3 rd year)			- If currently enrolling/ever studied/already completed, but unknown level/year Record level/year = 98 - If not study/never attained/never completed Record level and year = 0, align right		
		Educational enrollment "Is [name] currently studying?"		Highest educational attainment What is the highest level of education attained by [name]?					
				Level	Year/grade/level of non-formal education		Level	Year/grade/level of non-formal education	
		F9	F10	F11			F12		F13

<input type="text"/>	<input type="text"/>	<input type="text"/>	<input type="text"/>	<input type="text"/>	<input type="text"/>	<input type="text"/>
<input type="text"/>	<input type="text"/>	<input type="text"/>	<input type="text"/>	<input type="text"/>	<input type="text"/>	<input type="text"/>
<input type="text"/>	<input type="text"/>	<input type="text"/>	<input type="text"/>	<input type="text"/>	<input type="text"/>	<input type="text"/>
<input type="text"/>	<input type="text"/>	<input type="text"/>	<input type="text"/>	<input type="text"/>	<input type="text"/>	<input type="text"/>
<input type="text"/>	<input type="text"/>	<input type="text"/>	<input type="text"/>	<input type="text"/>	<input type="text"/>	<input type="text"/>
<input type="text"/>	<input type="text"/>	<input type="text"/>	<input type="text"/>	<input type="text"/>	<input type="text"/>	<input type="text"/>
<input type="text"/>	<input type="text"/>	<input type="text"/>	<input type="text"/>	<input type="text"/>	<input type="text"/>	<input type="text"/>
<input type="text"/>	<input type="text"/>	<input type="text"/>	<input type="text"/>	<input type="text"/>	<input type="text"/>	<input type="text"/>

43

46

47

49

51

53

55

Ask people aged 10 years or over		Ask people aged 13 years or over			
Literacy "Can [name] read and write in Thai and/or other languages?"		Ask female only		Marital status (As of 1-July-10)	
		"Does [name] have biological children?"		"How many biological children has [name] given birth to?" (Including still alive and deceased as of 1-July-10)	
Thai	Other languages	Record code	Still alive children	Deceased children	Record code
Able..... 1 Unable..... 0	- Able, specify the language • If more than 1 language, specify the most fluent language - Unable Record code "0", align right	Yes..... 1 (Continued) No..... 0 (Skip to F18)	If none, record "0", align right		Single..... 1 Married or consensual union..... 2 Widowed..... 3 Divorced..... 4 Separated..... 5 Ever married but unknown current status..... 6
F14		F15	F16	F17	F18

<input type="checkbox"/>	<input type="checkbox"/>	<input type="checkbox"/>	<input type="checkbox"/>	<input type="checkbox"/>	<input type="checkbox"/>	<input type="checkbox"/>
<input type="checkbox"/>	<input type="checkbox"/>	<input type="checkbox"/>	<input type="checkbox"/>	<input type="checkbox"/>	<input type="checkbox"/>	<input type="checkbox"/>
<input type="checkbox"/>	<input type="checkbox"/>	<input type="checkbox"/>	<input type="checkbox"/>	<input type="checkbox"/>	<input type="checkbox"/>	<input type="checkbox"/>
<input type="checkbox"/>	<input type="checkbox"/>	<input type="checkbox"/>	<input type="checkbox"/>	<input type="checkbox"/>	<input type="checkbox"/>	<input type="checkbox"/>
<input type="checkbox"/>	<input type="checkbox"/>	<input type="checkbox"/>	<input type="checkbox"/>	<input type="checkbox"/>	<input type="checkbox"/>	<input type="checkbox"/>
<input type="checkbox"/>	<input type="checkbox"/>	<input type="checkbox"/>	<input type="checkbox"/>	<input type="checkbox"/>	<input type="checkbox"/>	<input type="checkbox"/>
57	58	60	61	63	65	67



Part 2 Population questions (continued)

Ask people aged 15 years or over				Ask everyone	
Main occupation in the previous year (1-July-09 to 30-June-10) "During the past year, what occupation did [name] spend the most time?" - If not work, Record "Did not work" (Skip to F23) - If work, Record "responsibility..... and position (If possible)" (If more than one, Record the most time spent) e.g. Controlling warehouse system (Manager) Packing electrical wire into box Owner of tailor's shop/tailor Teacher in primary school Veterinarian Taxi driver/chauffeur Recording an account Electrical engineer Cultivating rice for sell Employed as dish cleaner Selling rice and curry (Record code at office)	Ask only those who record occupation in F19			Place of birth	
	Type of industry or activity of work place "What type of activity was [name]'s work place?" Record Type of industry/characteristics of work in details e.g. Soft drink product company Electrical wire factory Tailor's shop Secondary school Veterinary hospital Taxi service/private car driver service Dealer shop for construction equipments The Electricity Generating Authority Growing rice for sale Noodles' shop Rice and curry pushcart (Record code at office)	Work status "What was [name]'s work status?" Record code Employer..... 1 Own account worker without employee..... 2 Unpaid family worker..... 3 Government employee..... 4 State-owned enterprise employee..... 5 Private employee..... 6 Member of cooperative..... 7 (Record code by enumerator)	"At present, where is [name]'s work place?" - If the work place is in • Thailand Record province of work place • Overseas country Record code "78" - If not work Record code "98" (Record code by enumerator)	"What province/country was [name] born?" If born in • Thailand Record province of birth • Overseas country Record country of birth (Record code by enumerator)	
F19	F20	F21	F22	Province	Country

<input type="text"/>	<input type="text"/>	<input type="text"/>	<input type="text"/>	<input type="text"/>	<input type="text"/>
<input type="text"/>	<input type="text"/>	<input type="text"/>	<input type="text"/>	<input type="text"/>	<input type="text"/>
<input type="text"/>	<input type="text"/>	<input type="text"/>	<input type="text"/>	<input type="text"/>	<input type="text"/>
<input type="text"/>	<input type="text"/>	<input type="text"/>	<input type="text"/>	<input type="text"/>	<input type="text"/>
<input type="text"/>	<input type="text"/>	<input type="text"/>	<input type="text"/>	<input type="text"/>	<input type="text"/>
<input type="text"/>	<input type="text"/>	<input type="text"/>	<input type="text"/>	<input type="text"/>	<input type="text"/>
<input type="text"/>	<input type="text"/>	<input type="text"/>	<input type="text"/>	<input type="text"/>	<input type="text"/>
<input type="text"/>	<input type="text"/>	<input type="text"/>	<input type="text"/>	<input type="text"/>	<input type="text"/>

68

72

76

77

79

81



Part 2 Population questions (continued)

Ask everyone

Duration in current municipality/local administration "How many years has [name] lived continuously in this municipality/Tambon Administrative Organization?" Record code	Details of migration				Visible disabilities "Does [name] have difficulty in the following?" Record code	Respondent Record code	
	Ask people who answer "0 - 5" in F24						Ask people who moved within Thailand "Why did [name] migrate?" Record code
	Previous residence "What place did [name] live in before moving to this municipality/Tambon Administrative Organization?" (Only 1 answer)			"Did [name] move from Municipal or TAO.?" Record code			
	Moved within this province	Move from other province	Move from overseas country				
Less than 1 year..... 0	- Within this district Record	Record Name of province	Record Name of country (Skip to F27)	Municipality... 1 TAO. 2	Seek work..... 1 Job assignment..... 2 Education..... 3 Follow family..... 4 Return home..... 5 Change residence..... 6 Move to institutional household..... 7 Others..... 8	No..... 0 Yes - Blindness in both eyes..... 1 - Unable to talk/communicate/understand..... 2 - Lost arm or leg above wrist or ankle at least 1 side/paralysis..... 3 - Psychiatric disorder/noisiness/aggression/dumbness..... 4 - Autistic..... 5 - Delay in brain development/mental retardation..... 6 - More than 1 disability as code 1 - 6..... 7	Self..... 1 Household member..... 2 Person outside household... 3
1 year..... 1	Name of district						
2 years..... 2							
3 years..... 3	- Moved from other district						
4 years..... 4	Record						
Unknown accurate time but less than 5 yrs.... 5	Name of previous district						
5 years or more/ since born..... 6 (If code 6, skip to F28)							
F24	District	Province	Country	F26	F27	F28	F29

<input type="text"/>	<input type="text"/>	<input type="text"/>	<input type="text"/>	<input type="text"/>	<input type="text"/>	<input type="text"/>	<input type="text"/>
<input type="text"/>	<input type="text"/>	<input type="text"/>	<input type="text"/>	<input type="text"/>	<input type="text"/>	<input type="text"/>	<input type="text"/>
<input type="text"/>	<input type="text"/>	<input type="text"/>	<input type="text"/>	<input type="text"/>	<input type="text"/>	<input type="text"/>	<input type="text"/>
<input type="text"/>	<input type="text"/>	<input type="text"/>	<input type="text"/>	<input type="text"/>	<input type="text"/>	<input type="text"/>	<input type="text"/>
<input type="text"/>	<input type="text"/>	<input type="text"/>	<input type="text"/>	<input type="text"/>	<input type="text"/>	<input type="text"/>	<input type="text"/>
<input type="text"/>	<input type="text"/>	<input type="text"/>	<input type="text"/>	<input type="text"/>	<input type="text"/>	<input type="text"/>	<input type="text"/>
<input type="text"/>	<input type="text"/>	<input type="text"/>	<input type="text"/>	<input type="text"/>	<input type="text"/>	<input type="text"/>	<input type="text"/>
84	85	87	89	92	93	94	95

Part 3 Housing characteristics (private household only)

 Record code in
H1. "Type of dwelling"

 (If **more than 1**, record where household head lives)

Detached house.....	1	<input type="text"/>	H1
Town house/twin house/town home.....	2	96	
Condominium/mansion.....	3		
Flat/apartment/hostel.....	4		
Shop house/row house/row room.....	5		
Room in house.....	6	}	(Skip to H3)
Room in office.....	7		
Vehicle (boat,raft,car)	8		
Others (specify)	0		

H2. "Construction materials" (Ask only if code in H1 is 1-5)

Cement or brick.....	1	<input type="text"/>	H2
Wood.....	2	97	
Cement/brick and wood.....	3		
Non-permanent materials in local area, e.g. bamboo, thatch.....	4		
Reused materials, e.g. boxes, crates.....	5		
Others (specify)	6		

H3. "Tenure of dwelling" (Excluding land)

Owned			
- With a loan.....	1	<input type="text"/>	H3
- Outright.....	2	98	
Hire purchase.....	3		
Rent.....	4	}	(Skip to H5)
Living rent free			
- Employer-provided.....	5		
- Other rent free.....	6		
Others (specify)	7		

H4. "Tenure of residential land" (Ask only if code in H3 is 1-3)

Owner.....	1	<input type="text"/>	H4
Hire purchase.....	2	99	
Rent.....	3		
Rent-free.....	4		
Others (specify)	5		

H5. "Number of rooms used for sleeping in this dwelling"

 (Record "**amount**", align right) (If **no**, record "**0**", align right)

Number of bedroom.....	<input type="text"/>	<input type="text"/>	H5A
	100		
Number of other rooms used for sleeping.....	<input type="text"/>	<input type="text"/>	H5B
	102		

H6. "Source of lighting used in this household"

Electricity		<input type="text"/>	H6
- Electricity authority.....	1	104	
- Solarcell.....	2		
- Generator.....	3		
Others (specify)	4		

H7. "Type of fuel used for cooking in this household"

Gas.....	1	<input type="text"/>	H7
Charcoal/wood.....	2	105	
Electricity.....	3		
Kerosene/others (specify)	4		
No cooking.....	5		

H8. "Type of toilet used in this household"

Sitting toilet.....	1	<input type="text"/>	H8
Squat toilet.....	2	106	
Sitting and squat toilet.....	3		
Pit toilet/defecate into river or canal.....	4		
No toilet.....	5		

H9. "Main source of water for this household"

 (Record main source of **drinking water** in **H9A** and record main source of **water for general use** in **H9B**)

Tap water.....	1	Drinking	
Purified tap water (boiled or filtered)	2	<input type="text"/>	H9A
Groundwater.....	3	107	
Well.....	4	General use	
Water from river/canal/waterfall/mountain.....	5	<input type="text"/>	H9B
Rain water.....	6	108	
Bottled water/water vending machine.....	7		
Others (specify)	8		

Part 3 Housing characteristics (private household only) (continued)

 Record code in
H10. "List of assets owned by household members as of 1-July-10"

 If it **"has been owned"**, record **"1"**
"has not been owned", record **"0"**

Television set.....	<input type="checkbox"/>	H10A	Washing machine.....	<input type="checkbox"/>	H10G
VCD/DVD player.....	<input type="checkbox"/>	H10B	Air conditioner.....	<input type="checkbox"/>	H10H
Mobile telephone.....	<input type="checkbox"/>	H10C	Private car/pickup truck/van.....	<input type="checkbox"/>	H10I
Computer.....	<input type="checkbox"/>	H10D	Motorbike.....	<input type="checkbox"/>	H10J
Fridge/freezer.....	<input type="checkbox"/>	H10E	Tractor, 4 wheels.....	<input type="checkbox"/>	H10K
Microwave/cooking oven.....	<input type="checkbox"/>	H10F	Tractor, 2 wheels (<i>walking tractor</i>)	<input type="checkbox"/>	H10L

109 - 114

115 - 120

H11. "List of devices/technologies presented in this household as of 1-July-10"

 If it **"has been presented"**, record **"1"**
"has not been presented", record **"0"**

Cable TV.....	<input type="checkbox"/>	H11A
	121	
Satellite dish.....	<input type="checkbox"/>	H11B
	122	
Internet.....	<input type="checkbox"/>	H11C
	123	

นิยามศัพท์ทางประชากร

1. **อัตราส่วนเพศ (Sex ratio)** หมายถึง อัตราส่วนของผู้ชายต่อผู้หญิงในประชากรกลุ่มหนึ่ง ปกติจะแสดงจำนวนผู้ชายต่อผู้หญิง 100 คน
2. **อัตราการเพิ่มของประชากร (Growth rate)** หมายถึง อัตราซึ่งประชากรเพิ่มขึ้น (หรือลดลง) ในปีหนึ่งอันเป็นผลจากการเพิ่มตามธรรมชาติและการย้ายถิ่นสุทธิ แสดงในรูปร้อยละของประชากรที่ใช้เป็นฐาน
3. **อัตราส่วนการเป็นภาระ (อัตราส่วนพึ่งพิงทางอายุ : Age dependency ratio)** หมายถึง อัตราส่วนของประชากรที่อยู่ในกลุ่มอายุนอกวัยแรงงานต่อประชากรในวัยแรงงาน โดยมีข้อสมมุติว่า ประชากรในกลุ่มอายุนอกวัยแรงงานที่ต้องพึ่งพิงทางเศรษฐกิจ ได้แก่ กลุ่มประชากรวัยเด็ก (อายุต่ำกว่า 15 ปี) และกลุ่มประชากรสูงอายุ (อายุ 60 หรือ 65 ปีขึ้นไป) ส่วนประชากรที่เป็นที่พึ่งพิงทางเศรษฐกิจของประชากรกลุ่มอื่น คือ ประชากรวัยแรงงาน (อายุ 15-59 หรือ 15-64 ปี) อัตราส่วนการเป็นภาระแสดงอัตราส่วนต่อประชากร 100 คน
4. **อายุมัธยฐาน (Median age)** หมายถึง อายุตรงกลางซึ่งแบ่งประชากรออกเป็นสองส่วนจำนวนเท่า ๆ กัน โดยประชากรส่วนหนึ่งมีอายุน้อยกว่า และอีกส่วนหนึ่งมีอายุมากกว่าอายุตรงกลางนี้
5. **ความหนาแน่นของประชากร (Population density)** หมายถึง ประชากรต่อหน่วยของพื้นที่ (จำนวนบุคคลต่อตารางกิโลเมตร หรือจำนวนบุคคลต่อพื้นที่ที่ใช้การได้หนึ่งตารางกิโลเมตร)
6. **อายุเฉลี่ยแรกสมรส (Average Age at first marriage)** หมายถึง อายุเฉลี่ยของประชากรเมื่อเปลี่ยนสถานภาพจากโสดเป็นสมรส อายุเฉลี่ยเมื่อแรกสมรสเป็นดัชนีที่แสดงว่าประชากรส่วนใหญ่อยู่เป็นโสดจนถึงอายุเท่าไร
7. **บุตรเกิดรอด (Children ever born : CEB)** หมายถึง จำนวนลูกทั้งหมดที่มารดาได้ให้กำเนิดตั้งแต่เริ่มเข้าสู่วัยเจริญพันธุ์จนถึงปัจจุบัน
8. **บุตรที่มีชีวิตอยู่ (Children still living : CHL)** หมายถึง บุตรเกิดรอดที่ปัจจุบันยังมีชีวิตอยู่

คณะผู้จัดทำ CD - ROM

หน่วยงานเจ้าของเรื่อง

สำนักงานสถิติจังหวัดปัตตานี
โทร. 0 7334 9443

หน่วยงานผลิตและออกแบบ

กลุ่มบูรณาการข้อมูลสถิติ
สำนักสถิติพยากรณ์
โทร. 0 2141 7494



ตารางสถิติในรูปแบบ Format Excel

ตารางประชากร

ตารางสถิติในรูป Format Excel

ตารางประชากร

- ตารางที่ 1 ประชากรจำแนกตามเพศ ครั้วเรือนจำแนกตามประเภทของครั้วเรือน อำเภอ และเขตการปกครอง
- ตารางที่ 2 ประชากรจำแนกอายุรายปี เพศ และเขตการปกครอง
- ตารางที่ 3 ประชากรจำแนกตามกลุ่มอายุ เพศ อำเภอ และเขตการปกครอง
- ตารางที่ 4 ประชากรจำแนกตามศาสนา เพศ และเขตการปกครอง
- ตารางที่ 5 ประชากรจำแนกตามสัญชาติ เพศ และเขตการปกครอง
- ตารางที่ 6 ประชากรจำแนกตามภาษาที่ใช้พูดในครั้วเรือน เพศ และเขตการปกครอง
- ตารางที่ 7 ประชากรอายุ 3 ปีขึ้นไป จำแนกตามระดับชั้นที่กำลังเรียน กลุ่มอายุ เพศ และเขตการปกครอง
- ตารางที่ 8 ประชากรอายุ 3 ปีขึ้นไป จำแนกตามระดับชั้นที่เรียนสำเร็จ กลุ่มอายุ เพศ และเขตการปกครอง
- ตารางที่ 9 ประชากรอายุ 10 ปีขึ้นไป จำแนกตามการอ่านออกเขียนได้ กลุ่มอายุ เพศ และเขตการปกครอง
- ตารางที่ 10 ประชากรอายุ 13 ปีขึ้นไป จำแนกตามสถานภาพสมรส กลุ่มอายุ เพศ และเขตการปกครอง
- ตารางที่ 11 หญิงเคยสมรสอายุ 13 ปีขึ้นไป จำแนกตามจำนวนบุตรเกิดรอด จำนวนบุตรเกิดรอดโดยเฉลี่ย กลุ่มอายุของหญิง และเขตการปกครอง
- ตารางที่ 12 หญิงเคยสมรสอายุ 13 ปีขึ้นไป จำแนกตามจำนวนบุตรที่มีชีวิตอยู่ จำนวนบุตรที่มีชีวิตอยู่โดยเฉลี่ย กลุ่มอายุของหญิง และเขตการปกครอง
- ตารางที่ 13 ประชากรจำแนกตามลักษณะความพิการ เพศ และเขตการปกครอง
- ตารางที่ 14 ประชากรอายุ 15 ปีขึ้นไปทำงานในรอบปี จำแนกตามหมวดอาชีพ กลุ่มอายุ เพศ และเขตการปกครอง
- ตารางที่ 15 ประชากรอายุ 15 ปีขึ้นไปทำงานในรอบปี จำแนกตามหมวดอุตสาหกรรม กลุ่มอายุ เพศ และเขตการปกครอง
- ตารางที่ 16 ประชากรอายุ 15 ปีขึ้นไปทำงานในรอบปี จำแนกตามสถานภาพการทำงาน กลุ่มอายุ เพศ และเขตการปกครอง
- ตารางที่ 17 ประชากรจำแนกตามสถานที่เกิด เพศ และเขตการปกครอง
- ตารางที่ 18 ประชากรจำแนกตามลักษณะการย้ายถิ่น เพศ และเขตการปกครอง
- ตารางที่ 19 ประชากรที่ย้ายถิ่นภายใน 5 ปี จำแนกตามสถานที่อยู่ก่อนย้าย กลุ่มอายุ และเพศ
- ตารางที่ 20 ประชากรที่ย้ายถิ่นภายใน 5 ปี จำแนกตามเหตุผลของการย้ายถิ่น เพศ และเขตการปกครอง
- ตารางที่ 21 ประชากรจำแนกตามการมีชื่อในทะเบียนบ้าน เพศ และเขตการปกครอง
- ตารางที่ 22 ครั้วเรือนส่วนบุคคลจำแนกตามกลุ่มอายุของหัวหน้าครั้วเรือน เพศ และเขตการปกครอง

ตารางเคหะ

ตารางสถิติในรูปแบบ Format Excel

ตารางคะแนน

- ตารางที่ 1 คริวเรือส่วนบุคคล จำแนกตามประเภทของที่อยู่อาศัย การครอบครองที่อยู่อาศัย และเขตการปกครอง
- ตารางที่ 2 คริวเรือส่วนบุคคล จำแนกตามประเภทของที่อยู่อาศัย ลักษณะของที่อยู่อาศัย และเขตการปกครอง
- ตารางที่ 3 คริวเรือส่วนบุคคล จำแนกตามการถือกรรมสิทธิ์ที่ดิน การครอบครองที่อยู่อาศัย และเขตการปกครอง
- ตารางที่ 4 คริวเรือส่วนบุคคล จำแนกตามขนาดของครัวเรือน ประเภทของที่อยู่อาศัย และเขตการปกครอง
- ตารางที่ 5 คริวเรือส่วนบุคคล จำแนกตามเชื้อเพลิงส่วนใหญ่ที่ใช้ในการประกอบอาหาร ประเภทของที่อยู่อาศัย และเขตการปกครอง
- ตารางที่ 6 คริวเรือส่วนบุคคล จำแนกตามลักษณะการใช้ส้วม ประเภทของที่อยู่อาศัย และเขตการปกครอง
- ตารางที่ 7 คริวเรือส่วนบุคคล จำแนกตามแหล่งที่มาของน้ำดื่ม และน้ำใช้ส่วนใหญ่ ประเภทของที่อยู่อาศัย และเขตการปกครอง
- ตารางที่ 8 คริวเรือส่วนบุคคล จำแนกตามการเป็นเจ้าของเครื่องใช้ การมีอุปกรณ์เทคโนโลยี และเขตการปกครอง