



# สำมะโนประชากรและเคหะ พ.ศ. 2553

The 2010 Population and Housing Census

จังหวัดบึงกาฬ

Changwat Bueng Kan



สำนักงานสถิติแห่งชาติ  
National Statistical Office



หนังสือรายนามสำมะโนประชากรประเทศไทย  
สำนักงานสถิติแห่งชาติ

คำนำ

บทสรุปผู้บริหาร

ตัวชี้วัดที่สำคัญ พ.ศ. 2533 - 2553

บทที่ 1 บทนำ

- ❖ ความเป็นมา
- ❖ วัตถุประสงค์
- ❖ ประโยชน์ของข้อมูล
- ❖ ดัชนีรวม
- ❖ วันสำมะโน
- ❖ ข้อมูลที่เก็บรวบรวม
- ❖ วิธีการเก็บรวบรวมข้อมูล
- ❖ บทนิยาม
- ❖ ข้อสังเกตสำหรับผู้ใช้อข้อมูล

บทที่ 2 บทสรุป

ภาคประชากร

- ❖ ลักษณะทางประชากร
- ❖ ลักษณะทางสังคมและเศรษฐกิจ
- ❖ ภาวะเจริญพันธุ์
- ❖ การย้ายถิ่น

ภาคเคหะ

- ❖ ประเภทและลักษณะของที่อยู่อาศัย
- ❖ การครอบครองที่อยู่อาศัยและที่ดินที่เป็นที่ตั้งของที่อยู่อาศัย
- ❖ แหล่งที่มาของน้ำดื่ม น้ำใช้
- ❖ ประเภทของการใช้สอย
- ❖ การใช้เชื้อเพลิงในการประกอบอาหาร
- ❖ การเป็นเจ้าของเครื่องใช้ในครัวเรือน

สารบัญตารางสถิติ

- ❖ ตารางประชากร
- ❖ ตารางเคหะ

ภาคผนวก

- ❖ วิธีการประมาณผล
- ❖ แบบสอบถาม (แบบแจกนับ สปค.2)
- ❖ นิยามศัพท์ทางประชากร

คณะผู้จัดทำ CD-ROM

หน่วยงานที่เผยแพร่

ตารางสถิติในรูปแบบ Format Excel

- ❖ ตารางประชากร
- ❖ ตารางเคหะ

**หน่วยงานเจ้าของเรื่อง**

สำนักสถิติสังคม  
สำนักงานสถิติแห่งชาติ  
โทรศัพท์ 0 2143 1334 0 2142 1254  
โทรสาร 0 2143 8137  
ไปรษณีย์อิเล็กทรอนิกส์ : [spophouc@nso.go.th](mailto:spophouc@nso.go.th)

**หน่วยงานที่เผยแพร่**

สำนักสถิติพยากรณ์  
สำนักงานสถิติแห่งชาติ  
ศูนย์ราชการเฉลิมพระเกียรติ 80 พรรษา อาคารรัฐประศาสนภักดี ชั้น 2  
ถนนแจ้งวัฒนะ เขตหลักสี่ กรุงเทพฯ 10210  
โทรศัพท์ 0 2142 1234 0 2141 7501  
โทรสาร 0 2143 8133  
ไปรษณีย์อิเล็กทรอนิกส์ : [services@nso.go.th](mailto:services@nso.go.th)

**หรือ**

สำนักงานสถิติจังหวัดบึงกาฬ  
250 หมู่ 9 บ้านแสนประเสริฐ ตำบลบึงกาฬ อำเภอเมืองบึงกาฬ จังหวัดบึงกาฬ 38000  
โทรศัพท์ 0 4249 1179  
โทรสาร 0 4249 1197  
ไปรษณีย์อิเล็กทรอนิกส์ : [bungkan@nso.go.th](mailto:bungkan@nso.go.th)

**ปีที่จัดพิมพ์**

2555

**Division-in-Charge**

Population Statistics Group  
Social Statistics Bureau  
National Statistical Office,  
Tel. +66 (0) 2143 1334 +66 (0) 2142 1254  
Fax. +66 (0) 2143 8137  
E-mail : [spophouc@nso.go.th](mailto:spophouc@nso.go.th)

**Distributed by**

Statistical Forecasting Bureau,  
National Statistical Office,  
The Government Complex, Rattaprasasanabhakti Building, 2<sup>nd</sup> Floor,  
Chaeng Watthana Rd., Laksi, Bangkok 10210  
Tel. +66 (0) 2142 1234 +66 (0) 2141 7501  
Fax. +66 (0) 2143 8133  
E-mail : [services@nso.go.th](mailto:services@nso.go.th)

**or**

Buengkan Provincial Statistical Office  
250 Moo 9 Ban Sanprasert Buengkan 38000, THAILAND  
Tel. +66 4249 1179  
Fax +66 4249 1197  
Email: [bungkan@nso.go.th](mailto:bungkan@nso.go.th)

**Published**

2012

## คำนำ

สำนักงานสถิติแห่งชาติ ได้จัดทำสำมะโนประชากรและเคหะทุก 10 ปี ตามข้อเสนอแนะขององค์การสหประชาชาติ เพื่อเก็บรวบรวมข้อมูลพื้นฐานเกี่ยวกับจำนวนและลักษณะต่าง ๆ ทางเศรษฐกิจและสังคม ตลอดจนสภาพการอยู่อาศัยของประชากรทุกคนตามที่อยู่จริงทั่วราชอาณาจักร ดังนั้นการทำสำมะโนประชากรและเคหะจึงเป็นเสมือนการฉายภาพนิ่งของประชากรและเคหะของประเทศไทยในขณะเวลาหนึ่ง เพื่อแสดงให้เห็นจำนวนและลักษณะต่าง ๆ ของประชากรที่อยู่จริงในประเทศไทย ณ วันสำมะโน (1 กันยายน 2553)

เนื่องจากปริมาณงานทั้งประเทศมีจำนวนมาก การประมวลผลข้อมูลรายละเอียดไม่อาจแล้วเสร็จในเวลาอันสั้น สำนักงานสถิติแห่งชาติ ตระหนักถึงความต้องการใช้ข้อมูลอย่างรีบด่วนของผู้ที่เกี่ยวข้องทุก ๆ ฝ่าย จึงได้จัดทำรายงานผลเบื้องต้น จากสำมะโนประชากรและเคหะ พ.ศ. 2553 เพื่อเสนอผลที่สำคัญในภาพรวมของประชากรและที่อยู่อาศัยในระดับจังหวัด ภาค และเขตการปกครอง ต่อมาได้จัดทำรายงานผลล่วงหน้า โดยเลือกครัวเรือนตัวอย่าง 1% มาทำการประมวลผลก่อน เพื่อเสนอจำนวนและลักษณะต่าง ๆ ของประชากรและลักษณะของที่อยู่อาศัย ซึ่งเสนอผลในระดับภาคและระดับประเทศ

รายงานฉบับนี้ เป็นรายงานฉบับสมบูรณ์รายจังหวัด โดยประมวลผลข้อมูลจากครัวเรือนทั้งหมดในจังหวัด เพื่อเสนอข้อมูลรายละเอียดต่าง ๆ และตัวชี้วัดทางประชากร เศรษฐกิจ และสังคม ตลอดจนลักษณะของที่อยู่อาศัยในระดับจังหวัดตามเขตการปกครอง หลังจากรายงานผลรายจังหวัดเสร็จสิ้นแล้ว จะนำเสนอรายงานผลรายภาค และฉบับทั่วราชอาณาจักรต่อไป

สำมะโนประชากรและเคหะ พ.ศ. 2553 เป็นโครงการจัดเก็บข้อมูลสถิติขนาดใหญ่ที่ได้รับความร่วมมือจากภาคประชาชนในการให้ข้อมูลที่ถูกต้องตามความเป็นจริง มีการบูรณาการทรัพยากรและองค์ความรู้กับหน่วยงานภาครัฐและภาคเอกชน ทั้งในส่วนกลางและส่วนภูมิภาค ตลอดจนสื่อมวลชน ดังนั้นสำนักงานสถิติแห่งชาติจึงขอขอบคุณทุกท่านที่ได้ให้ความร่วมมืออย่างดีมา ณ ที่นี้

สำนักงานสถิติแห่งชาติ  
กระทรวงเทคโนโลยีสารสนเทศและการสื่อสาร

## บทสรุปผู้บริหาร

สำนักงานสถิติแห่งชาติ ได้จัดทำสำมะโนประชากรและเคหะทุก 10 ปี ตามข้อเสนอแนะขององค์การสหประชาชาติ ซึ่งขณะนี้ประมาณ 230 ประเทศทั่วโลกได้มีการจัดทำสำมะโน สำหรับการจัดทำของประเทศไทยในปี 2553 นี้ เป็นการจัดทำสำมะโนประชากรครั้งที่ 11 และสำมะโนเคหะครั้งที่ 5 ซึ่งเป็นวาระครบรอบ 100 ปีสำมะโนประชากรของประเทศไทย เพื่อแสดงให้เห็นจำนวน และลักษณะต่าง ๆ ของประชากรตามที่อยู่จริงในประเทศไทยและที่อยู่อาศัยจริงของประชากร ณ วันสำมะโน (1 กันยายน 2553)

จากการจัดทำสำมะโนประชากรและเคหะ ในปี 2553 ของจังหวัดหนองคาย ซึ่งต่อมาได้แยก 8 อำเภอของจังหวัดหนองคาย ออกมาจัดตั้งเป็นจังหวัดบึงกาฬ จากการประมวลผลข้อมูลของ 8 อำเภอพบว่า จังหวัดบึงกาฬ มี**ประชากร**ที่อาศัยอยู่ในจังหวัด ณ วันที่ 1 กันยายน 2553 จำนวน 362,754 คน เป็นชาย 179,422 คน และหญิง 183,333 คน คิดเป็นอัตราส่วนระหว่างเพศชายต่อหญิงเท่ากับ 97.9 หรือกล่าวได้ว่ามีประชากรเพศชาย 98 คน ต่อเพศหญิง 100 คนส่วนใหญ่อาศัยอยู่นอกเขตเทศบาล คือ ร้อยละ 75.4 ของประชากรทั้งสิ้น และที่เหลืออาศัยอยู่ในเขตเทศบาล คือ ร้อยละ 24.6 เมื่อเปรียบเทียบระหว่างอำเภอพบว่า อำเภอเมืองบึงกาฬ มีประชากรอาศัยอยู่มากที่สุด คือ 78,423 คน หรือ ร้อยละ 21.6 และอำเภอบุ่งคล้า มีประชากรอาศัยอยู่น้อยที่สุด คือ 11,732 คน หรือ ร้อยละ 3.2**ความหนาแน่นของประชากร**โดยเฉลี่ยประมาณ 84.3 คน ต่อพื้นที่ 1 ตารางกิโลเมตร พื้นที่ที่มีความหนาแน่นของประชากรมากที่สุด คือ อำเภอปากคาด 140.3 คน ต่อพื้นที่ 1 ตารางกิโลเมตร และความหนาแน่นน้อยที่สุด คือ อำเภอบุ่งคล้า 48.2 คนต่อพื้นที่ 1 ตารางกิโลเมตร**จำนวนครัวเรือน**จังหวัดบึงกาฬมีทั้งสิ้น 83,214 ครัวเรือน โดยเป็นครัวเรือนส่วนบุคคล จำนวน 82,558 ครัวเรือน และครัวเรือนกลุ่มบุคคล (เช่น ครัวเรือนสถาบัน ครัวเรือนคนงาน) จำนวน 656 ครัวเรือน และมี**ขนาดของครัวเรือนส่วนบุคคล**โดยเฉลี่ยเท่ากับ 4.3 คน

แผนภูมิ 1 จำนวนประชากร จำแนกตามอำเภอ พ.ศ. 2553

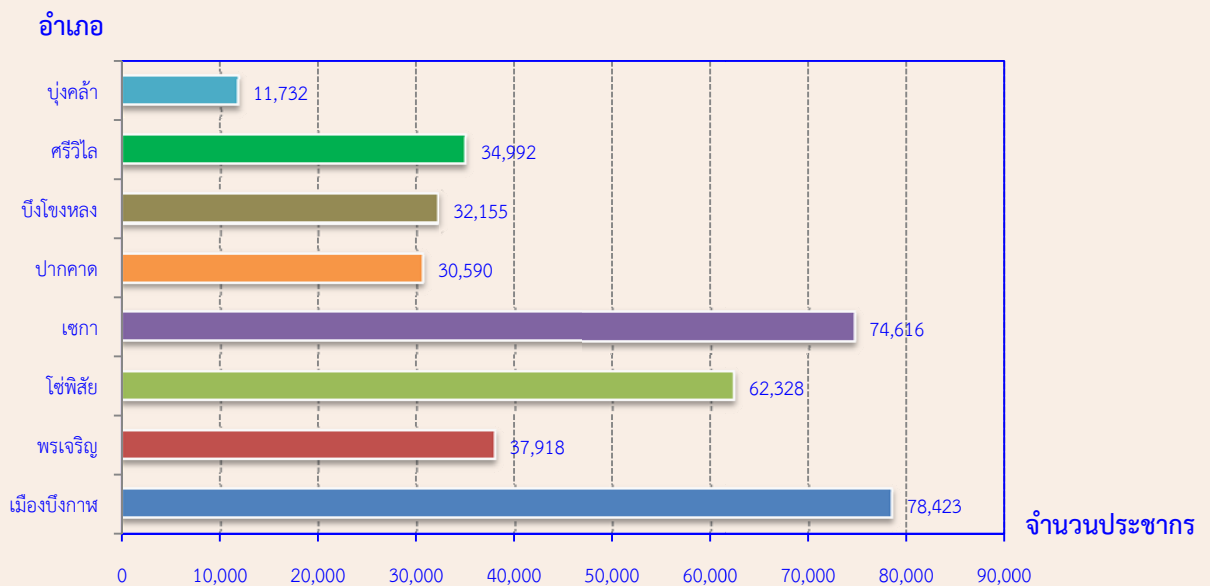

จังหวัดบึงกาฬมีประชากรวัยเด็ก (อายุ 0 – 14 ปี) ร้อยละ 26.2 ประชากรวัยแรงงาน (อายุ 15 – 59 ปี) ร้อยละ 61.0 และประชากรวัยสูงอายุ (อายุ 60 ปีขึ้นไป) ร้อยละ 12.8 **อายุโดยเฉลี่ยของประชากร (อายุมาตรฐาน)** ประมาณ 34.1 ปี **อัตราส่วนการเป็นภาระ**ที่ประชากรวัยแรงงานอายุ 15-59 ปีต้องรับภาระประชากรในวัยอื่น ๆ พบว่า อัตราส่วนการเป็นภาระรวมคิดเป็น 63.9 กล่าวคือ ประชากรที่อยู่ในวัยทำงาน 100 คน ต้องรับภาระเลี้ยงดูเด็ก และคนชราประมาณ 64 คน อัตราส่วนการเป็นภาระวัยเด็กเท่ากับ 43.0 อัตราส่วนการเป็นภาระวัยชราเท่ากับ 20.9

ประชากรส่วนใหญ่นับถือศาสนาพุทธร้อยละ 99.4 **มีสัญชาติไทย**ร้อยละ 99.7 ในขณะที่ **สถานภาพสมรส**ของประชากรเกินกว่าร้อยละ 50ของประชากรเป็นผู้ที่สมรส โดยสัดส่วนผู้สมรสของเพศหญิงสูงกว่าชาย (ร้อยละ 66.5 และ 64.2 ตามลำดับ) สัดส่วนของประชากรชายที่อยู่เป็นโสดจะสูงกว่าหญิง (ร้อยละ 28.7 และ 18.2 ตามลำดับ) แต่เพศหญิงจะมีสัดส่วนของการเป็นหม้าย หย่า และแยกกันอยู่สูงกว่าเพศชายกว่า 2 เท่า (ร้อยละ 15.3 และ 7.1 ตามลำดับ)

**การมีชื่อในทะเบียนบ้านตามที่อยู่จริง**ประชากรที่อาศัยอยู่ในจังหวัดบึงกาฬ และมีชื่ออยู่ในทะเบียนบ้านที่อาศัยอยู่ปัจจุบันร้อยละ 94.0 มีชื่ออยู่ในทะเบียนบ้านอื่นในจังหวัดบึงกาฬ ร้อยละ 4.5 มีชื่อในทะเบียนบ้านในจังหวัดอื่น ร้อยละ 1.3 ส่วนที่เหลือเป็นผู้ที่มีชื่อในทะเบียนบ้านในประเทศอื่น ๆ หรือไม่มีในประเทศใดเลย ซึ่งส่วนมากจะเป็นคนต่างชาติ คนต่างด้าว ที่อาศัยอยู่ในประเทศไทย ร้อยละ 0.2

ในส่วนข้อถามเรื่อง**ความพิการ**ซึ่ง หมายถึง ความพิการโดยประจักษ์ที่สามารถมองเห็นได้เด่นชัดตามความหมายของกระทรวงการพัฒนาศักยภาพและความมั่นคงของมนุษย์ โดยได้สอบถามประชากรทุกคนว่ามีลักษณะความพิการหรือไม่ พบว่า ประชากรในจังหวัดบึงกาฬทั้งสิ้น 362,754 คน ไม่มีลักษณะความพิการ ร้อยละ 99.1 และผู้ที่มีลักษณะความพิการ มีเพียงร้อยละ 0.9

**การศึกษา**ของประชากรกลุ่มอายุ 6– 24 ปี ซึ่งเป็นประชากรในวัยที่ควรกำลังศึกษาอยู่ในระดับใดระดับหนึ่ง มีผู้ที่ไม่ได้กำลังเรียนหนังสือประมาณ ร้อยละ 23.6 ประชากรที่สำเร็จการศึกษาสูงกว่าระดับประถมศึกษา มีประมาณร้อยละ 32.0ของประชากรอายุ 15 ปีขึ้นไปทั้งสิ้นและประชากรอายุ 15 ปีขึ้นไปมีจำนวนปีการศึกษาเฉลี่ย 6.8 ปีโดย**อัตราการอ่านออกและเขียนได้**ของประชากรอายุ 15ปีขึ้นไป ซึ่งได้สอบถามถึงความสามารถในการอ่านออกและเขียนได้ทั้งภาษาไทยและภาษาอื่น ประมาณร้อยละ 99.4 ของประชากรในจังหวัด สามารถอ่านออกและเขียนได้ในภาษาไทย ในขณะที่ความสามารถในการอ่านออกและเขียนได้ในภาษาอื่นนอกจากภาษาไทยนั้น ส่วนใหญ่เป็นภาษาลาว ภาษาอังกฤษ และภาษาพื้นเมือง

**ภาวะการทำงาน**ของประชากรอายุ 15 ปีขึ้นไป ที่มีงานทำในรอบปีที่แล้ว (1 กันยายน 2552 ถึง 31 สิงหาคม 2553) มีจำนวน 204,848 คน คิดเป็นร้อยละ 76.6ของประชากรอายุ 15 ปีขึ้นไป ส่วนประชากรที่มีอายุ 15 ปีขึ้นไปที่ไม่มียานทำงานหรือไม่ได้ทำงานมีร้อยละ 23.4เมื่อพิจารณาอุตสาหกรรมหรือประเภทกิจการของผู้ที่มีงานทำ พบว่า มีผู้ทำงานในภาคเกษตรกรรม ร้อยละ 80.4 และนอกภาคเกษตรกรรม ร้อยละ 19.6 โดยส่วนใหญ่ทำงานในสาขาการขายส่ง ขายปลีก การซ่อมแซมยานยนต์ รถจักรยานยนต์ ของใช้ส่วนบุคคลและของใช้ในครัวเรือน ร้อยละ 6.3

**ภาวะเจริญพันธุ์**จากการสอบถามผู้หญิงที่มีอายุ 13 ปีขึ้นไปทุกคน ในเรื่องของการมีบุตร พบว่าผู้หญิง 1 คน มีบุตรที่ตนเองเป็นผู้ให้กำเนิดเองและมีชีวิตอยู่ขณะคลอดหรือ**บุตรเกิดรอดโดยเฉลี่ย** 1.97คน ในขณะที่หญิงเคยสมรสที่อยู่ในวัยเจริญพันธุ์อายุ 15-49 ปี มีบุตรเกิดรอดโดยเฉลี่ย 1.76 คน **อายุเฉลี่ยที่**

**สมรสครั้งแรก**อายุเฉลี่ยเมื่อสมรสครั้งแรก (SMAM) พบว่า ผู้หญิงแต่งงานเร็วกว่าผู้ชาย โดยผู้หญิงแต่งงานครั้งแรกเมื่ออายุเฉลี่ยประมาณ 22.4 ปี ส่วนผู้ชายแต่งงานครั้งแรกเมื่ออายุเฉลี่ยประมาณ 27.4 ปี

**การย้ายถิ่น**ประชากรที่เกิดในจังหวัดบึงกาฬและปัจจุบันอาศัยอยู่ในจังหวัดที่เกิด มีร้อยละ 79.1 ซึ่งส่วนใหญ่เป็นเพศชายมากกว่าเพศหญิง (ร้อยละ 79.4 และร้อยละ 78.9 ตามลำดับ) ส่วนประชากรที่เกิดในจังหวัดอื่น หรือประชากรที่ไม่ได้อาศัยอยู่ในจังหวัดที่เกิด มีร้อยละ 20.9 ซึ่งส่วนใหญ่จะอาศัยอยู่ในเขตเทศบาลมากกว่านอกเขตเทศบาล สำหรับ**เหตุผลการย้ายถิ่น**ของประชากรที่มีการย้ายถิ่นในช่วง พ.ศ. 2548-2553 พบว่าส่วนใหญ่ย้ายเพื่อติดตามบุคคลในครัวเรือน ร้อยละ 35.0 รองลงมา คือ ย้ายที่อยู่อาศัย และเพื่อหางานทำ (ร้อยละ 21.3 และร้อยละ 13.6) โดยเพศหญิงมีเหตุผลของย้ายถิ่นเพื่อติดตามบุคคลในครัวเรือนสูงกว่าเพศชาย ในขณะที่เพศชายมีเหตุผลในการย้ายเพื่อทำงานสูงกว่าเพศหญิง

**ประเภทที่อยู่อาศัยของครัวเรือนส่วนบุคคล**ประเภทที่อยู่อาศัยของครัวเรือนส่วนบุคคลในจังหวัดบึงกาฬ ในปี 2553 พบว่าครัวเรือนส่วนใหญ่ (ร้อยละ 97.9) มีที่อยู่อาศัยเป็น บ้านเดี่ยว ส่วน ตึกแถว ห้องแถว หรือเรือนแถว แพลต อพาร์ทเมนท์ หอพักและอื่นๆ มีเพียง ร้อยละ 2.1**ลักษณะของที่อยู่อาศัย**ลักษณะของที่อยู่อาศัยหรือวัสดุที่ใช้ในการก่อสร้างที่อยู่อาศัยของครัวเรือน พบว่า ส่วนใหญ่(ร้อยละ 99.2)ปลูกสร้างด้วยวัสดุที่ถาวร คือ เป็นตึก ไม้ และครึ่งตึกครึ่งไม้

**การครอบครองหรือการมีกรรมสิทธิ์ในที่อยู่อาศัย**ของครัวเรือนในจังหวัดบึงกาฬ พบว่ามีครัวเรือนประมาณร้อยละ 96.3 เป็นเจ้าของในที่อยู่อาศัย**การครอบครองที่ดิน**ที่เป็นที่ตั้งของที่อยู่อาศัย (เฉพาะครัวเรือนที่เป็นเจ้าของหรือเช่าซื้อที่อยู่อาศัย) พบว่า ส่วนใหญ่ (ร้อยละ 98.0) ของครัวเรือนส่วนบุคคลในจังหวัดบึงกาฬเป็นเจ้าของที่ดินที่เป็นที่ตั้งของที่อยู่อาศัยในปัจจุบัน

**น้ำดื่ม**ครัวเรือนส่วนใหญ่ดื่มน้ำบรรจุขวด หรือน้ำดื่มจากตู้น้ำหยอดเหรียญ ร้อยละ 41.3 รองลงมาคือ น้ำฝน ร้อยละ 33.5 และน้ำประปาผ่านการบำบัด โดยการต้มหรือกรอง ร้อยละ 12.3

**น้ำใช้** ครัวเรือนส่วนใหญ่ใช้น้ำประปา ร้อยละ 82.2 รองลงมาใช้น้ำบาดาล และน้ำบ่อ ร้อยละ 7.9 และ 6.1 ตามลำดับ

**ส้วม**ที่ใช้ในครัวเรือนของจังหวัดบึงกาฬ รวมถึงสุขอนามัยและความสะดวกสบายในการใช้ส้วมของประชากร พบว่า ครัวเรือนส่วนใหญ่ใช้ส้วมแบบนั่งยอง (ร้อยละ 90.6) ส้วมแบบนั่งห้อยเท้า ร้อยละ 6.7

**การใช้เชื้อเพลิงในการประกอบอาหาร**ของครัวเรือนส่วนใหญ่ร้อยละ 65.5 ใช้ถ่าน ฟืน เศษไม้เป็นเชื้อเพลิงในการประกอบอาหาร ซึ่งครัวเรือนนอกเขตเทศบาลมีสัดส่วนในการใช้ถ่าน ฟืน เศษไม้สูงกว่าในเขตเทศบาล (ร้อยละ 71.5 และ ร้อยละ 49.4 ตามลำดับ) ในขณะที่ครัวเรือนในเขตเทศบาลใช้ก๊าซ ในการประกอบอาหารสูงกว่าครัวเรือนนอกเขตเทศบาล

**การเป็นเจ้าของเครื่องใช้ต่าง ๆ ในครัวเรือน**หมายถึง การเป็นเจ้าของ โทรทัศน์ เครื่องเล่นวีซีดี/ ดีวีดี โทรศัพทมือถือ คอมพิวเตอร์ ตู้เย็น/ตู้แช่ ไมโครเวฟ/เตาอบ เครื่องซักผ้า เครื่องปรับอากาศ รถยนต์ รถจักรยานยนต์ และรถที่ใช้ในการเกษตร พบว่า เครื่องใช้ดังกล่าวจะมีในครัวเรือนที่อยู่ในเขตเทศบาลมากกว่านอกเขตเทศบาล (ยกเว้นรถที่ใช้ในการเกษตร) ในขณะที่ครัวเรือนที่อยู่นอกเขตเทศบาลเป็นเจ้าของเครื่องใช้ประเภทรถแทรกเตอร์ 4 ล้อ และรถไถ 2 ล้อ (รถไถเดินตาม) ที่ใช้ในการเกษตรมากกว่าในเขตเทศบาล

*การมีอุปกรณ์และการใช้เทคโนโลยีคือ เคเบิลทีวี จานดาวเทียม และการใช้อินเทอร์เน็ต*  
ในครัวเรือน พบว่าครัวเรือนในเขตเทศบาลมีการใช้เคเบิลทีวี และอินเทอร์เน็ต สูงกว่านอกเขตเทศบาล ส่วน  
การใช้จานดาวเทียม มีสัดส่วนเท่ากันทั้งในเขตเทศบาลและนอกเขตเทศบาล



ตัวชี้วัดที่สำคัญของประชากรและที่อยู่อาศัย พ.ศ. 2553

Key indicators of the population and housing 2010

รายการ	2553	Items
	2010	
<b>ลักษณะทางประชากร</b>		<b>Demographic characteristics</b>
ประชากรรวม ('000)	362.8	Total population ('000)
ประชากรในเขตเทศบาล (%)	24.6	Population in municipal area (%)
อัตราส่วนเพศ (ชายต่อหญิง 100 คน)	97.9	Sex ratio (males per 100 females)
อัตราการเพิ่มของประชากรต่อปี	-	Annual growth rate
อายุมัธยฐาน (ปี)	34.1	Median age (years)
ประชากรตามหมวดอายุ		Population by age group
วัยเด็ก 0-14 ปี (%)	26.2	0-14 years (%)
วัยแรงงาน 15-59 ปี (%)	61.0	15-59 years (%)
วัยสูงอายุ 60 ปีขึ้นไป (%)	12.8	60 years and over (%)
อัตราส่วนการเป็นภาระ (ต่อประชากร 15-59 ปี 100 คน)		Age dependency ratio (per 100 adults 15-59 years)
รวม	63.9	Total
ประชากร 0-14 ปี	43.0	0 - 14 years
ประชากร 60 ปีขึ้นไป	20.9	60 years and over
อายุเฉลี่ยเมื่อแรกสมรส		Singulate mean age at first marriage (SMAM)
รวม	24.9	Total
ชาย	27.4	Males
หญิง	22.4	Females
ประชากรที่มีสัญชาติไทย (%)	99.7	Thai citizenship (%)
ประชากรที่ไม่ใช่สัญชาติไทย (%)	0.3	Non Thai citizenship (%)
ประชากรที่นับถือศาสนาพุทธ (%)	99.4	Buddhism (%)
ประชากรที่นับถือศาสนาคริสต์ (%)	0.5	Christianity (%)
ประชากรที่มีชื่อในทะเบียนบ้านตามที่อยู่อาศัยจริง (%)	94.0	Registered in actual resident (%)
ประชากรที่มีชื่อในทะเบียนบ้านภายในจังหวัดที่อยู่อาศัยจริง (%)	98.5	Registered in actual provincial resident (%)
<b>การศึกษา</b>		<b>Education</b>
จำนวนปีโดยเฉลี่ยที่สำเร็จการศึกษาของประชากรอายุ 15 ปีขึ้นไป	6.8	Average years of education attainment of population aged 15 years and over
ประชากรอายุ 6-24 ปี ที่ไม่ได้กำลังเรียนหนังสือ (%)	23.6	Population aged 6-24 years not attending school (%)
<b>การอ่านออกเขียนได้ของประชากรอายุ 15 ปี ขึ้นไป</b>		<b>Literacy of population aged 15 years and over</b>
ประชากรที่อ่านและเขียนภาษาใดก็ได้ (%)	99.5	Population can read and write the language (%)
ประชากรที่อ่านและเขียนภาษาไทยได้ (%)	99.4	Population can read and write Thai language (%)
ประชากรที่อ่านและเขียนภาษาอื่นได้ (%)	9.9	Population can read and write others language (%)

ตัวชี้วัดที่สำคัญของประชากรและที่อยู่อาศัย พ.ศ. 2553 (ต่อ)

Key indicators of the population and housing 2010 (Contd.)

รายการ	2553	Items
	2010	
<b>การทำงานของประชากรอายุ 15 ปี ขึ้นไป</b>		<b>Employment of population aged 15 years and over</b>
ประชากรที่ทำงานในรอบปีทั้งสิ้น (%)	76.6	Population work in the last year (%)
ประชากรที่ทำงานในภาคเกษตรกรรม (%)	80.4	Population in agricultural sector (%)
สถานภาพการทำงาน (%)		Work status (%)
นายจ้าง	0.6	Employers
ธุรกิจส่วนตัวโดยไม่มีลูกจ้าง	41.8	Own account workers
ลูกจ้าง (รัฐบาล/รัฐวิสาหกิจ/เอกชน)	15.3	Employees
ช่วยธุรกิจในครัวเรือนโดยไม่ได้รับค่าจ้าง	42.3	Unpaid family workers
การรวมกลุ่ม	a	Members of producers' cooperatives
<b>ภาวะเจริญพันธุ์</b>		<b>Fertility</b>
จำนวนบุตรเกิดรอดเฉลี่ย (ต่อสตรีเคยสมรสอายุ 15-49 ปี)	1.76	Mean number of children ever born (Per ever married woman 15-49 years)
จำนวนบุตรที่มีชีวิตอยู่โดยเฉลี่ย (ต่อสตรีเคยสมรสอายุ 15-49 ปี)	1.74	Mean number of children still living (Per ever married woman 15-49 years)
<b>การย้ายถิ่น</b>		<b>Migration</b>
การย้ายถิ่นในช่วง 5 ปี		Five years migration
ประชากรที่ย้ายถิ่นภายใน 5 ปี (%)	3.2	Population who migrated within previous 5 years (%)
ประชากรที่ไม่ได้อาศัยอยู่ในจังหวัดที่เกิด (%)	20.9	Population who were not living in province of birth (%)
<b>ลักษณะของครัวเรือน</b>		<b>Households characteristics</b>
จำนวนครัวเรือนทั้งสิ้น	83,214	Total households
จำนวนครัวเรือนกลุ่มบุคคล	656	Collective households
จำนวนครัวเรือนส่วนบุคคล	82,558	Private households
- ขนาดครัวเรือนเฉลี่ย	4.3	- Average households size
- ครัวเรือนคนเดียว (%)	9.4	- One person households (%)
- ครัวเรือนที่มีหัวหน้าครัวเรือนเป็นหญิง (%)	28.7	- Female - headed households (%)

a : น้อยกว่า 0.1

Less than 0.1

ตัวชี้วัดที่สำคัญของประชากรและที่อยู่อาศัย พ.ศ. 2553 (ต่อ)

Key indicators of the population and housing 2010 (Contd.)

รายการ	2553	Items
	2010	
ลักษณะของที่อยู่อาศัย		Housing characteristics
ที่อยู่อาศัยของครัวเรือนใช้วัสดุไม่ถาวร (%)	0.5	Households living in non-permanent materials dwelling (%)
ครัวเรือนที่เป็นเจ้าของที่อยู่อาศัย (%)	96.5	Households with ownership (%)
ครัวเรือนที่มีสุขลักษณะ (%)	99.9	Households with sanitation (%)
ครัวเรือนที่มีน้ำดื่มสะอาด <sup>1/</sup> (%)	93.2	Households with safe drinking water <sup>1/</sup> (%)
ครัวเรือนที่มีคอมพิวเตอร์ (%)	16.1	Households with computer (%)
ครัวเรือนที่มีโทรศัพท์มือถือ (%)	92.3	Households with mobile phone (%)
ครัวเรือนที่มีอินเทอร์เน็ต (%)	3.8	Households with Internet (%)

1/ น้ำดื่มสะอาด ได้แก่ น้ำประปา น้ำประปาผ่านการบำบัด (ต้ม/กรอง) น้ำฝน น้ำดื่มบรรจุขวด/ตู้ น้ำดื่มหยอดเหรียญ

Safe drinking water included tap water, treated water, rain water, bottled drinking water.

ปี 2543 น้ำดื่มสะอาด รวมน้ำบาดาล/น้ำบ่อที่ไม่ใช่สาธารณะ

In 2000 : Safe drinking water included private well.

# บทที่ 1

## บทนำ

### 1. ความเป็นมา

ประเทศไทยได้จัดทำสำมะโนประชากรขึ้นเป็นครั้งแรกเมื่อ พ.ศ. 2452 และต่อมาใน พ.ศ. 2462 2472 2480 และ 2490 ซึ่งทั้ง 5 ครั้ง จัดทำโดยกระทรวงมหาดไทย (เรียกว่าสำมะโนครัว)

สำนักงานสถิติแห่งชาติ จัดทำสำมะโนประชากรตั้งแต่ พ.ศ. 2503 ตามพระราชบัญญัติสถิติ พ.ศ. 2495 และได้จัดทำทุกกระยะ 10 ปี (2513 2523 2533 และ 2543) ตามอำนาจหน้าที่ที่กำหนดในพระราชบัญญัติสถิติ พ.ศ. 2508 ซึ่งสอดคล้องกับข้อเสนอแนะขององค์การสหประชาชาติ (United Nation) ที่ต้องการให้ประเทศต่างๆ เก็บรวบรวมข้อมูลสถิติเกี่ยวกับประชากรและลักษณะต่างๆ ตลอดจนสภาพการอยู่อาศัยของประชากรในประเทศอย่างน้อยทุกกระยะ 10 ปี ในปีคริสต์ศักราชที่ลงท้ายด้วย “0” เพื่อให้มีข้อมูลใช้ในการพัฒนาประเทศได้อย่างเหมาะสมและสามารถเปรียบเทียบข้อมูลระหว่างประเทศได้ และตั้งแต่ พ.ศ. 2513 เป็นต้นมา สำนักงานสถิติแห่งชาติ ได้จัดทำสำมะโนประชากรและเคหะไปพร้อมๆ กับการทำสำมะโนประชากรด้วยสำหรับสำมะโนประชากรและเคหะ พ.ศ. 2553 ตามพระราชบัญญัติสถิติ พ.ศ. 2550 จึงนับเป็นสำมะโนประชากรและเคหะครั้งที่ 11 ซึ่งครบรอบ 100 ปี สำมะโนประชากรประเทศไทย และเป็นการทำสำมะโนเคหะครั้งที่ 5 ของประเทศ

### 2. วัตถุประสงค์

1. เพื่อเก็บรวบรวมข้อมูลโครงสร้างประชากรและที่อยู่จริง และที่อยู่อาศัย เช่น เพศ อายุ ศาสนา สัญชาติ การศึกษา สถานภาพการสมรส การทำงาน และประเภทที่อยู่อาศัย เป็นต้น
2. เพื่อให้ได้ข้อมูลในระดับพื้นที่ย่อย (หมู่บ้าน เทศบาล)
3. เพื่อวัดการเปลี่ยนแปลงโครงสร้างของประชากรและที่อยู่อาศัยในรอบ 10 ปี

### 3. ประโยชน์ของข้อมูล

ข้อมูลจำนวนประชากรและโครงสร้างของประชากรตามที่อยู่จริง สามารถนำไปใช้ประโยชน์ ดังนี้

#### 3.1 ภาครัฐ

1. ใช้กำหนดนโยบาย และวางแผนด้านประชากร สังคม เศรษฐกิจ และสิ่งแวดล้อม ในระดับประเทศและท้องถิ่นได้อย่างถูกต้องและเหมาะสม
2. จัดเตรียมงบประมาณ เพื่อหาสาธารณูปโภคและบริการขั้นพื้นฐานต่าง ๆ ได้ตรงตามความต้องการและจำเป็นที่แท้จริงในพื้นที่ (หมู่บ้าน เทศบาล ตำบล อำเภอ จังหวัด)
3. ใช้เป็นฐานในการคาดประมาณจำนวนประชากรในอนาคต (Population Projection)
4. ใช้ในการประเมินผลแผนพัฒนาเศรษฐกิจและสังคมแห่งชาติฉบับที่ 10 (พ.ศ. 2550-2554) และจัดเตรียมแผนฯ ฉบับที่ 11 (พ.ศ. 2555-2559)
5. ใช้เป็นกรอบในการเลือกตัวอย่าง (Sampling Frame) สำหรับการสำรวจในรายละเอียดเฉพาะเรื่องด้านต่างๆ ของประชากรและครัวเรือน

### 3.2 ภาคเอกชน

ใช้ข้อมูลโครงสร้างและความหนาแน่นของประชากรในพื้นที่ต่าง ๆ ประกอบการตัดสินใจดำเนินธุรกิจ เช่น การตั้งร้านค้า การขยายกิจการ การออกผลิตภัณฑ์/บริการใหม่ ๆ สู่ลูกค้ากลุ่มเป้าหมาย เป็นต้น

### 3.3 ภาคประชาชน

ได้รับความอยู่ดีมีสุข เนื่องจากได้รับบริการจากภาครัฐอย่างพอเพียงและทั่วถึง

## 4. คุ่มรวม

หมายถึง ประชากรและสถานที่ที่ประชากรใช้อาศัยจริง ที่จะถูกเก็บรวบรวมข้อมูลในครั้งนี้ หมายถึง

### 4.1 ประชากรที่อยู่ในคุ่มรวม ได้แก่

- คนไทยทุกคนที่อาศัยอยู่ในประเทศไทยในวันสำมะโน
- คนที่มีสถานที่อยู่ปกติในประเทศไทย แต่วันสำมะโนไปต่างประเทศชั่วคราว (ไม่ได้ตั้งใจจะตั้งหลักแหล่ง)
- เจ้าหน้าที่ฝ่ายพลเรือนและทหาร รวมทั้งคณะทูตของประเทศไทย พร้อมทั้งครอบครัว ซึ่งมีสำนักงานอยู่ในต่างประเทศ
- คนต่างชาติ/ต่างด้าวที่เข้ามาอยู่ในประเทศไทยเป็นระยะเวลาตั้งแต่ 3 เดือนขึ้นไป นับถึงวันสำมะโน

### 4.2 ประชากรที่ไม่อยู่ในคุ่มรวม ได้แก่

- เจ้าหน้าที่ฝ่ายพลเรือนและทหาร รวมทั้งคณะทูตต่างประเทศ พร้อมทั้งครอบครัว ซึ่งมีสำนักงานอยู่ในประเทศไทย
- คนต่างชาติ/ต่างด้าวที่เข้ามาอยู่ในประเทศไทยเป็นระยะเวลาไม่ถึง 3 เดือน นับถึงวันสำมะโน
- ผู้อพยพหรือผู้หลบหนีเข้าเมือง ซึ่งอยู่ในค่ายอพยพที่รัฐบาลกำหนด

### 4.3 คุ่มรวมเคหะ ได้แก่

- สถานที่ที่ใช้อาศัยจริงในประเทศไทยของประชากร ได้แก่ บ้าน อาคาร สิ่งปลูกสร้าง เรือ แพ รถ ห้องภายในสำนักงาน ที่สาธารณะ ได้สะพาน ฯลฯ

## 5. วันสำมะโน

การทำสำมะโนประชากรและเคหะในครั้งนี้ กำหนดให้ วันที่ 1 กันยายน พ.ศ. 2553 เป็นวันสำมะโน เพื่อใช้อ้างอิงในการนับ จำนวนบ้าน ประชากร และครัวเรือน

## 6. ข้อมูลที่เก็บรวบรวม

- 1) ข้อมูลเกี่ยวกับประชากรและครัวเรือน ได้แก่ จำนวนประชากรและครัวเรือน เพศ อายุ ศาสนา สัญชาติ ภาษาที่ใช้พูด ขนาดและประเภทของครัวเรือน เพื่อศึกษาลักษณะโครงสร้างประชากร และครัวเรือน
- 2) ข้อมูลเกี่ยวกับการศึกษา ได้แก่ จำนวนนักเรียนและนักศึกษาที่กำลังเรียนในแต่ละชั้น จำนวนผู้จบการศึกษาในแต่ละระดับ การอ่านออกเขียนได้ เพื่อทราบระดับการศึกษาและการรู้หนังสือของประชากร
- 3) ข้อมูลเกี่ยวกับการทำงาน ได้แก่ อาชีพหลัก ลักษณะงาน หรือประเภทกิจการ สถานภาพการทำงาน เพื่อศึกษาถึงการมีงานทำ และลักษณะการทำงานของประชากร
- 4) ข้อมูลเกี่ยวกับภาวะเจริญพันธุ์ ได้แก่ สถานภาพสมรส จำนวนบุตรเกิดรอด เพื่อศึกษาภาวะเจริญพันธุ์ของประชากร
- 5) ข้อมูลเกี่ยวกับการย้ายถิ่น ได้แก่ จังหวัด/ประเทศที่เกิด จังหวัด/ประเทศที่อยู่ก่อนย้าย การย้ายถิ่นระหว่างเมืองและชนบท เพื่อศึกษาลักษณะการย้ายถิ่นของประชากร
- 6) ข้อมูลเกี่ยวกับเคหะ ได้แก่ ประเภทและลักษณะของที่อยู่อาศัย การครอบครองที่อยู่อาศัย การใช้แสงสว่าง การใช้ส้วม ประเภทของเชื้อเพลิงที่ใช้ แหล่งน้ำดื่ม น้ำใช้ และเครื่องใช้ในครัวเรือนประเภทต่าง ๆ เพื่อทราบถึงระดับความเป็นอยู่และสุขลักษณะของประชากร

## 7. วิธีการเก็บรวบรวมข้อมูล

การเก็บรวบรวมข้อมูลโครงการสำมะโนประชากรและเคหะ พ.ศ. 2553 ได้ดำเนินการพร้อมกันทั่วประเทศระหว่างวันที่ 1 กันยายน – 31 ตุลาคม 2553 โดยกำหนดวิธีการเก็บรวบรวมข้อมูลไว้ 4 วิธี คือ

- 1) การสัมภาษณ์โดยพนักงานสนาม เป็นวิธีหลักในการเก็บรวบรวมข้อมูลในการทำสำมะโนประชากรและเคหะครั้งนี้ หมายถึง การส่งพนักงานสนามออกไปสอบถามข้อมูลแต่ละครัวเรือนตามที่อยู่อาศัยจริง
- 2) การทอดแบบ เป็นวิธีที่ผู้ให้ข้อมูลต้องการบันทึกข้อมูลด้วยตนเอง โดยพนักงานสนามมอบแบบสอบถาม พร้อมซองบรรจุแบบให้กับผู้ให้ข้อมูล แล้วนัดหมายมารับ หรือ ส่งคืนทางไปรษณีย์โดยไม่ต้องเสียค่าส่ง
- 3) การให้ข้อมูลทางอินเทอร์เน็ต เป็นวิธีที่ผู้ให้ข้อมูลต้องการบันทึกข้อมูลด้วยตนเองในระบบอินเทอร์เน็ต (Internet)
- 4) การให้ข้อมูลทางโทรศัพท์ เป็นวิธีที่ผู้ให้ข้อมูลต้องการให้ข้อมูลโดยการให้สัมภาษณ์ทางโทรศัพท์ (Telephone Interview Center : TIC)

## 8. บทนิยาม

### ภาคประชากร

#### 8.1 ประเภทของครัวเรือน

**ครัวเรือนส่วนบุคคล** หมายถึง ครัวเรือนของบุคคลทั่วไป ซึ่งอาจประกอบด้วยบุคคลคนเดียวหรือหลายคน อาศัยอยู่ในบ้านหรือสถานที่อยู่เดียวกัน หรือในบริเวณเดียวกัน จัดหาหรือใช้สิ่งอุปโภคบริโภคอันจำเป็นแก่การครองชีพร่วมกัน โดยบุคคลเหล่านี้อาจเป็นญาติหรือไม่เป็นญาติกันก็ได้

**ครัวเรือนกลุ่มบุคคล** หมายถึง ครัวเรือนซึ่งประกอบด้วยบุคคลหลายคนประเภทเดียวกัน มาอยู่รวมกันโดยมีกฎหรือระเบียบข้อบังคับระบุไว้ให้มาอยู่รวมกัน แบ่งเป็น 2 ประเภท

1) **ครัวเรือนประเภทคนงาน** หมายถึง คนงานที่อาศัยอยู่รวมกันในบริเวณโรงงานหรือในสถานที่ที่นายจ้างเป็นผู้จัดหาที่พักให้อยู่รวมกัน แยกต่างหากจากครัวเรือนนายจ้าง โดยไม่เสียค่าที่พัก

2) **ครัวเรือนสถาบัน** หมายถึง ครัวเรือนที่อยู่รวมกันอย่างมีกฎระเบียบ เช่น วัด เรือนจำ กรมกองทหาร หอพักนักเรียนประจำ หอพักในมหาวิทยาลัย เป็นต้น

#### 8.2 อายุ

หมายถึง อายุเต็มปีบริบูรณ์ นับถึงวันคล้ายวันเกิดครั้งสุดท้าย ก่อนวันที่ 1 กันยายน พ.ศ. 2553

#### 8.3 การอ่านออกและเขียนได้

หมายถึง ความสามารถอ่านออกและเขียนภาษาไทย ก็ได้ ในประโยคง่ายๆ โดยเข้าใจ ความหมาย และสามารถใช้ในชีวิตประจำวันได้ รวมทั้งภาษาเบลล์ของคนตาบอดด้วย ถ้าอ่านออกเพียงอย่างเดียวแต่เขียนไม่ได้ ถือว่าเป็นผู้ที่อ่านและเขียนไม่ได้

#### 8.4 สถานภาพสมรส

หมายถึง ความผูกพันระหว่างชายกับหญิงในการเป็นสามีภรรยา ดังนี้

**โสด** ได้แก่ ผู้ที่ไม่เคยสมรส หรือไม่เคยอยู่ร่วมกับใครฉันท์สามีภรรยา

**สมรส** ได้แก่ ผู้ที่อยู่ร่วมกันฉันท์สามีภรรยา ไม่ว่าจะได้ทำการสมรสกันถูกต้องตามกฎหมายหรือไม่ก็ตาม แม้ว่าจะห่างไปสัมพันธ์สามีและภรรยาจะไม่อยู่ด้วยกัน แต่ยังมีความสัมพันธ์ฉันท์สามีภรรยา

**หม้าย** ได้แก่ ผู้ที่คู่สมรสได้ตายไปแล้ว และขณะนี้ยังไม่ได้สมรสใหม่

**หย่า** ได้แก่ สามีภรรยาที่หย่ากันโดยถูกต้องตามกฎหมายแล้ว

**แยกกันอยู่** ได้แก่ ผู้ที่ไม่ได้อยู่ร่วมกันฉันท์สามีภรรยาแล้ว แต่ยังไม่ได้หย่ากันโดยถูกต้องตามกฎหมาย

**เคยสมรสแต่ไม่ทราบสถานภาพ** ได้แก่ ผู้ที่เคยสมรสแต่ไม่ทราบว่าสถานภาพใดแน่

## 8.5 งาน

หมายถึง งานที่ทำเพื่อก่อให้เกิดรายได้หรือเกิดผลผลิต ได้แก่ การทำงานเป็นลูกจ้างเอกชน ลูกจ้างรัฐบาล หรือรัฐวิสาหกิจ หรือองค์กรระหว่างประเทศ การประกอบธุรกิจ อุตสาหกรรม วิชาชีพ และการประกอบการเกษตร

## 8.6 อาชีพ

หมายถึง ประเภทหรือชนิดของงานที่ผู้ันั้นทำอยู่ ซึ่งก่อให้เกิดรายได้หรือเกิดผลผลิต เช่น ครูสอนดนตรี วิศวกรไฟฟ้า สมุห์บัญชี ตำรวจ แพทย์ทั่วไป ทันตแพทย์ พยาบาล นักหนังสือพิมพ์ นักมวย ทำนาข้าว ทำสวนทุเรียน ทำไร่ข้าวโพด รับจ้างกรีดยาง ขับรถแท็กซี่ ขับรถกระบะส่งของ ภารโรง เป็นต้น

## 8.7 อาชีพหลัก

หมายถึง งานที่ใช้เวลาทำมากที่สุดในรอบ 12 เดือนที่แล้ว ถ้ามีการทำงานเพียง 1 อาชีพให้ถืออาชีพนั้นเป็นอาชีพหลัก

- ถ้ามีการทำงานมากกว่า 1 อาชีพ ให้ถือการทำงานที่ใช้เวลาทำมากที่สุดเป็นอาชีพหลัก
- ถ้าใช้เวลาทำเท่าๆ กัน ให้ถือการทำงานที่ทำรายได้สูงกว่าเป็นอาชีพหลัก

## 8.8 ประเภทกิจการหรือลักษณะกิจกรรมของสถานที่ทำงาน

หมายถึง ประเภทของกิจกรรมทางเศรษฐกิจที่ได้ดำเนินการโดยสถานประกอบการที่บุคคลนั้นกำลังทำงานอยู่ หรือประเภทของธุรกิจซึ่งบุคคลนั้นได้ดำเนินการอยู่ เช่น ร้านตัดเย็บเสื้อผ้า ธนาคารพาณิชย์ โรงพยาบาลสัตว์ โรงเรียนระดับมัธยมศึกษา เป็นต้น

## 8.9 สถานภาพการทำงาน

หมายถึง สถานะของบุคคลในการทำงานเชิงเศรษฐกิจทุกประเภท ได้แก่

**นายจ้าง** หมายถึง ผู้ประกอบธุรกิจของตนเอง (อาจมี “หุ้นส่วน” หรือไม่ก็ได้) เพื่อหวังผลกำไรหรือส่วนแบ่ง และได้จ้างบุคคลตั้งแต่ 1 คนขึ้นไปมาทำงานให้ธุรกิจในฐานะ “ลูกจ้าง” โดยเป็นการจ้างงานบนพื้นฐานของความต่อเนื่อง ไม่รวม ผู้ที่จ้างคนมาทำงานบ้าน ซึ่งไม่เกี่ยวกับธุรกิจ

**ผู้ประกอบธุรกิจส่วนตัวโดยไม่มีลูกจ้าง** หมายถึง ผู้ประกอบธุรกิจของตนเอง (อาจมี “หุ้นส่วน” หรือไม่ก็ได้) เพื่อหวังผลกำไรหรือส่วนแบ่ง และไม่มี การจ้าง “ลูกจ้าง” (ที่เป็นการจ้างงานบนพื้นฐานของความต่อเนื่อง) แต่อาจมีสมาชิกในครัวเรือนหรือผู้ฝึกงานมาช่วยทำงานโดยไม่ได้รับค่าจ้างหรือค่าตอบแทน ในลักษณะการจ้างงาน

**ผู้ช่วยธุรกิจในครัวเรือนโดยไม่ได้รับค่าจ้าง** หมายถึง ผู้ที่ช่วยทำธุรกิจหรือการเกษตรของสมาชิกในครัวเรือนเป็นประจำ โดยไม่ได้รับค่าจ้าง และไม่ได้อยู่ในฐานะ “หุ้นส่วน” หรืออาจจะได้รับค่าตอบแทนบ้าง แต่ไม่ใช่ลักษณะของการจ้างงาน

**ลูกจ้าง** หมายถึง ผู้ที่ทำงานโดยได้รับค่าจ้างที่เป็นการจ้างงานบนพื้นฐานของความต่อเนื่อง ไม่มีอำนาจในการตัดสินใจในการดำเนินงาน ค่าจ้างที่ได้รับอาจเป็นรายเดือน รายวัน รายชั่วโมง รายชิ้น หรือเหมาจ่าย ซึ่งอาจจะเป็นตัวเงินหรือสิ่งของก็ได้ ลูกจ้างแบ่งออกเป็น 3 ประเภท คือ ลูกจ้างรัฐบาล ลูกจ้างรัฐวิสาหกิจ ลูกจ้างเอกชน



**การรวมกลุ่ม** หมายถึง กลุ่มคนที่มาร่วมกันทำงานในเชิงเศรษฐกิจ (ผลิตสินค้าและบริการ) โดยสมาชิกแต่ละคนมีส่วนร่วมเท่าเทียมกันในการตัดสินใจดำเนินการทุกขั้นตอน ตลอดจนการแบ่งรายได้ให้แก่สมาชิกตามที่ตกลงกัน

### 8.10 บุตรที่ให้กำเนิดเองและมีชีวิตอยู่ขณะคลอด (บุตรเกิดรอด)

หมายถึง บุตรที่ตอนคลอดออกมามีชีวิต แม้จะมีชีวิตอยู่เพียงขณะหนึ่งก็ตาม

ไม่รวม บุตรเลี้ยงหรือบุตรบุญธรรมของหญิงผู้นั้น

**บุตรที่มีชีวิตอยู่** ได้แก่ บุตรที่ตอนคลอดออกมามีชีวิต และยังคงมีชีวิตอยู่จนถึงวันสำมะโน

**บุตรที่เสียชีวิตแล้ว** ได้แก่ บุตรที่ตอนคลอดออกมามีชีวิต แต่ในวันสำมะโนได้เสียชีวิตไปแล้ว

### 8.11 การย้ายถิ่น

หมายถึง ผู้ย้ายสถานที่อยู่อาศัยจาก อบต. หนึ่ง หรือเขตเทศบาลหนึ่ง หรือจากต่างประเทศ ซึ่งเป็นที่อยู่อาศัยครั้งสุดท้ายมายังอีก อบต. หนึ่งหรือเขตเทศบาลหนึ่งซึ่งเป็นที่อยู่ในปัจจุบัน

การเปลี่ยนเขตเทศบาล หรือ อบต. อันเนื่องมาจากการขยายเขตเทศบาลหรือเปลี่ยนเขตการปกครอง โดยที่บุคคลหรือครัวเรือนนั้นยังอยู่ประจำที่เดิม และการย้ายสถานที่อยู่อาศัยในกรุงเทพมหานครและย้ายภายในเมืองพัทยาไม่นับว่าเป็นการย้ายถิ่น

### 8.12 ลักษณะความพิการ

หมายถึง ลักษณะความพิการโดยประจักษ์ สามารถจำแนกได้ 5 ประเภท ดังนี้

1) ความพิการทางการมองเห็น ได้แก่

(1) มีแต่เบ้าตา ไม่มีลูกตาทั้งสองข้าง

(2) มีลักษณะของความผิดปกติชัดเจน เช่น ลูกตาสีขาวขุ่น ไม่มีลูกตาดำ ลูกตาฝ่อ เป็นต้น

2) ความพิการทางการได้ยิน หรือสื่อความหมาย ได้แก่

(1) มีความผิดปกติในการได้ยินเสียง และพูดไม่ได้ เช่น เป็นใบ้

(2) มีความผิดปกติในการสื่อความหมาย และการใช้ภาษาพูด การเข้าใจภาษาพูด

เช่น พูดไม่รู้เรื่อง พูดโต้ตอบไม่ตรงความหมาย

3) ความพิการทางการเคลื่อนไหว หรือทางร่างกาย ได้แก่

(1) กลุ่มความพิการทางกาย กรณีแขนขาด ขาขาด

- แขนขาดตั้งแต่ข้อมือขึ้นมา หนึ่งข้าง หรือทั้งสองข้าง

- ขาขาดตั้งแต่ข้อเท้าขึ้นมา หนึ่งข้าง หรือทั้งสองข้าง

(2) กลุ่มอัมพาต กล้ามเนื้อแขน ขา อ่อนแรง ขาลีบผิดรูปมีลักษณะการสูญเสีย

ความสามารถในการเคลื่อนไหว อ่อนแรง ไม่สามารถประกอบกิจวัตรหลัก

ในชีวิตประจำวันอาจพิจารณาได้จากคนที่นอนตลอดเวลาหรือนั่งอยู่ในรถเข็น

ตลอดเวลา

#### 4) ความพิการทางจิตใจ หรือพฤติกรรม หรือออทิสติก ได้แก่

##### (1) กลุ่มที่มีอาการทางจิต

- กลุ่มอาการทางจิตรุนแรง โวยวาย ทำร้ายผู้อื่น ไม่สามารถควบคุมความประพฤติ ไม่สามารถประกอบกิจวัตรหลักในชีวิตประจำวัน หรือช่วยเหลือตนเองไม่ได้
- กลุ่มอาการทางจิตที่มีลักษณะอยู่เฉยๆ ไม่พูดจา ไม่ยุ่งเกี่ยวกับใคร ไม่สามารถประกอบกิจวัตรหลักในชีวิตประจำวันได้ หรือช่วยเหลือตนเองไม่ได้

##### (2) กลุ่มอาการทางพฤติกรรม

เช่น ออทิสติก มีลักษณะอาการไม่อยู่นิ่ง มีพฤติกรรมแตกต่างจากบุคคลทั่วไป อย่างเห็นได้ชัดเจน

#### 5) ความพิการทางสติปัญญาหรือการเรียนรู้ ได้แก่

กลุ่มอาการทางสติปัญญาหรือการเรียนรู้ ในกรณีที่สภาพความพิการเห็นได้ว่า มีลักษณะปัญญาอ่อนระดับรุนแรง เช่น ไม่มีปฏิสัมพันธ์ ช่วยเหลือตนเองในชีวิตประจำวันได้น้อย มีพัฒนาการช้ามาก ยังต้องการพี่เลี้ยงช่วยดูแล

### ภาคเศษ

#### ที่อยู่อาศัยของครัวเรือน

หมายถึง สถานที่ที่ครัวเรือนใช้เป็นที่อยู่อาศัย อาจเป็นส่วนหนึ่งของบ้าน หรือบ้านหลายหลังที่อยู่ในบริเวณเดียวกัน รวมทั้งพื้นที่สาธารณะที่มีครัวเรือนใช้เป็นที่อยู่อาศัยเป็นประจำ

#### 8.13 ประเภทของที่อยู่อาศัย

หมายถึง ลักษณะของสถานที่ที่ครัวเรือนใช้เป็นที่อยู่อาศัยของบุคคลในครัวเรือนเดียวกัน ได้แก่

- 1) บ้านเดี่ยว
- 2) ทาวน์เฮ้าส์/บ้านแฝด/ทาวน์โฮม
- 3) ห้องชุด
- 4) ตึกแถว/ห้องแถว/เรือนแถว
- 5) ห้องภายในบ้าน
- 6) ที่อยู่อาศัยในสำนักงานหรืออาคาร
- 7) เรือ แพ รถ
- 8) ที่อยู่อาศัยส่วนบุคคลประเภทอื่น

## 8.14 ลักษณะของที่อยู่อาศัย

หมายถึง ที่อยู่อาศัยซึ่งจำแนกได้ตามวัสดุที่ใช้ในการก่อสร้างที่อยู่อาศัยเป็นส่วนใหญ่ โดยแยกเป็น 5 ลักษณะ

- 1) ตึก
- 2) ไม้
- 3) ครึ่งตึกครึ่งไม้
- 4) วัสดุไม่ถาวรในท้องถิ่น
- 5) วัสดุซึ่งใช้ประโยชน์อย่างอื่นมาแล้ว

## 8.15 การครอบครองที่อยู่อาศัยของคนในครัวเรือน (ไม่รวมที่ดิน)

หมายถึง กรรมสิทธิ์ในที่อยู่อาศัยของครัวเรือน โดยการเป็นเจ้าของ เช่าซื้อ เช่า หรืออยู่โดยไม่เสียค่าเช่า เพราะเป็นส่วนหนึ่งของค่าจ้างแรงงานหรือเจ้าของให้อยู่เปล่า

## 8.16 การถือกรรมสิทธิ์ที่ดิน

หมายถึง คนในครัวเรือนมีกรรมสิทธิ์ในการครอบครองที่ดิน ที่เป็นที่ตั้งของที่อยู่อาศัย โดยการเป็นเจ้าของที่ดิน เช่าซื้อที่ดิน เช่าที่ดิน ไม่เสียค่าเช่าที่ดิน หรืออื่นๆ

## 8.17 การเป็นเจ้าของเครื่องใช้ในครัวเรือน

หมายถึง สมาชิกคนใดคนหนึ่งเป็นเจ้าของเครื่องใช้ต่างๆ และเครื่องใช้ดังกล่าวต้องสามารถใช้งานได้ (ไม่รวมเครื่องใช้ที่มีไว้ขายหรือมีคนเอามาซ่อม) ส่วนเครื่องใช้ต่างๆ ที่มีไว้ใช้ในการประกอบอาชีพ เช่น รถยนต์รับจ้าง ตู้เย็นในร้านขายเครื่องดื่ม ให้ถือว่าเป็นเจ้าของ

## 9. ข้อสังเกตสำหรับผู้ให้ข้อมูล

ข้อมูลสถิติที่น่าเสนอในรายงานฉบับนี้ ได้จากการประมวลผลข้อมูลของจังหวัด โดยในตารางสถิติบางตาราง ผลรวมของแต่ละจำนวนอาจไม่เท่ากับยอดรวม และข้อมูลในแต่ละตารางอาจมีความแตกต่างกัน เนื่องจากข้อมูลแต่ละจำนวนได้มีการปิดเศษ โดยอิสระจากกัน สำหรับข้อมูลของครัวเรือน (ภาคเคหะ) เป็นการนำเสนอเฉพาะข้อมูลของครัวเรือนส่วนบุคคลเท่านั้น

## บทที่ 2

### บทสรุป

#### ภาคประชากร

จังหวัดบึงกาฬ เป็นจังหวัดที่ตั้งขึ้นใหม่อยู่ในภาคตะวันออกเฉียงเหนือของประเทศไทย มีเนื้อที่ทั้งหมดประมาณ 4,305 ตารางกิโลเมตร มีอาณาเขตติดต่อกับ สาธารณรัฐประชาธิปไตยประชาชนลาว ทางด้านเหนือ สาธารณรัฐประชาธิปไตยประชาชนลาว และจังหวัดสกลนคร ด้านตะวันตก สาธารณรัฐประชาธิปไตยประชาชนลาว และจังหวัดนครพนมทางด้านตะวันออก และติดต่อกับจังหวัดสกลนครทางด้านทิศใต้ จังหวัดนี้มีอุณหภูมิปานกลางโดยไม่ร้อนจัดและไม่หนาวจัด

ในปี 2553 จังหวัดบึงกาฬ ยังอยู่ภายใต้การปกครองของจังหวัดหนองคาย ซึ่งต่อมาได้แยก 8 อำเภอของจังหวัดหนองคาย (บึงกาฬ พรเจริญ โซพิสัย เซกา ปากคาด บึงโขงหลง ศรีวิไล บุ่งคล้า) มาจัดตั้งขึ้นเป็นจังหวัดบึงกาฬ ภายใต้พระราชบัญญัติตั้งจังหวัดบึงกาฬ พ.ศ. 2554 ลงประกาศราชกิจจานุเบกษา เล่ม 128 ตอนที่ 18 ก วันที่ 22 มีนาคม 2554 อันมีผลใช้บังคับตั้งแต่วันที่ 23 มีนาคม 2554 เป็นต้นมา แบ่งเขตการปกครองเป็น 8 อำเภอ 53 ตำบล และ 615 หมู่บ้าน

#### 1. ลักษณะทางประชากร

##### 1.1 จำนวนประชากรและการกระจายตัวของประชากร

ประชากรที่อาศัยในจังหวัดบึงกาฬ ณ วันที่ 1 กันยายน 2553 มีจำนวน 362,754 คน เป็นชาย 179,422 คน และหญิง 183,333 คน คิดเป็นอัตราส่วนระหว่างเพศชายต่อหญิงเท่ากับ 97.9 หรือกล่าวได้ว่ามีประชากรเพศชาย 98 คน ต่อเพศหญิง 100 คน

เมื่อพิจารณาการกระจายตัวของประชากร พบว่า ประชากรส่วนใหญ่อาศัยอยู่นอกเขตเทศบาล คือ ร้อยละ 75.4 ของประชากรทั้งสิ้น และที่เหลืออาศัยอยู่ในเขตเทศบาล คือ ร้อยละ 24.6 เมื่อเปรียบเทียบระหว่างอำเภอ พบว่า อำเภอเมืองบึงกาฬ มีประชากรอาศัยอยู่มากที่สุด คือ 78,423 คน หรือ ร้อยละ 21.6 และอำเภอบุ่งคล้า มีประชากรอาศัยอยู่น้อยที่สุด คือ 11,732 คน หรือ ร้อยละ 3.2 (แผนภูมิ 1)

ตาราง 1 จำนวนประชากร จำแนกตามเพศ และเขตการปกครอง

เขตการปกครอง	ประชากร			ร้อยละ
	รวม	ชาย	หญิง	
รวม	362,754	179,422	183,333	100.0
ในเขตเทศบาล	89,227	43,956	45,271	24.6
นอกเขตเทศบาล	273,527	135,466	138,062	75.4

## แผนภูมิ 1 จำนวนประชากร จำแนกตามอำเภอ พ.ศ. 2553

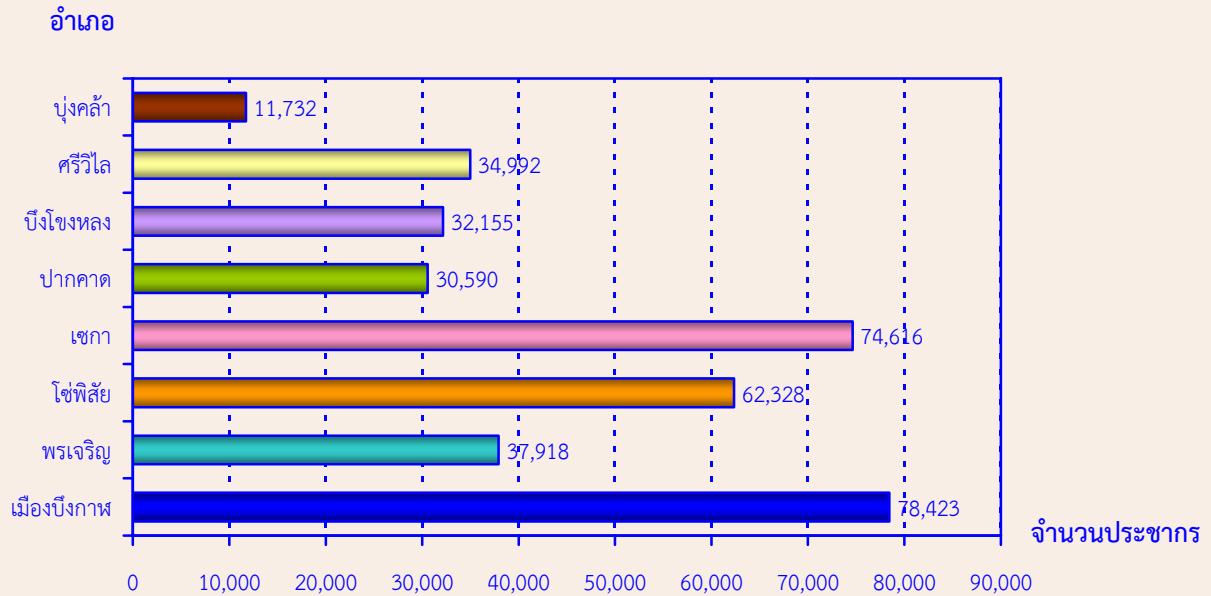

### 1.2 ความหนาแน่นของประชากร

จังหวัดบึงกาฬ มีจำนวนประชากรโดยเฉลี่ยประมาณ 84.3 คน ต่อพื้นที่ 1 ตารางกิโลเมตร พื้นที่ที่มีความหนาแน่นของประชากรมากที่สุด คือ อำเภอปากคาด 140.3 คน ต่อพื้นที่ 1 ตารางกิโลเมตร และความหนาแน่นน้อยที่สุด คือ อำเภอบุงคล้า 48.2 คนต่อพื้นที่ 1 ตารางกิโลเมตร

### ตาราง 2 ความหนาแน่นของประชากรโดยเฉลี่ย จำแนกตามอำเภอ

อำเภอ	ความหนาแน่นของประชากร (คนต่อ 1 ตารางกิโลเมตร)
รวม	84.3
เมืองบึงกาฬ	99.0
พรเจริญ	104.6
โซพิสัย	63.3
เซกา	76.3
ปากคาด	140.3
บึงโขงหลง	80.8
ศรีวิไล	106.7
บุงคล้า	48.2

### 1.3 จำนวนครัวเรือน ขนาดของครัวเรือนและเพศของหัวหน้าครัวเรือน

จำนวนครัวเรือนในจังหวัดบึงกาฬมีทั้งสิ้น 83,214 ครัวเรือน โดยเป็นครัวเรือนส่วนบุคคลจำนวน 82,558 ครัวเรือน และครัวเรือนกลุ่มบุคคล (เช่น ครัวเรือนสถาบัน ครัวเรือนคนงาน) จำนวน 656 ครัวเรือน และมีขนาดของครัวเรือนส่วนบุคคลโดยเฉลี่ยเท่ากับ 4.3 คน โดยนอกเขตเทศบาลมีขนาดครัวเรือนโดยเฉลี่ยใหญ่กว่าในเขตเทศบาล คือ 4.5 คน และ 3.9 คน ตามลำดับ (ตารางสถิติ ตารางที่ 1)

เมื่อเปรียบเทียบขนาดของครัวเรือนส่วนบุคคล พบว่า อำเภอโซ่พิสัยมีขนาดของครัวเรือนโดยเฉลี่ยใหญ่ที่สุด คือ 4.7 คน และเล็กที่สุดคืออำเภอบุ่งคล้า คือ 4.1 คน ต่อหนึ่งครัวเรือน

สำหรับหัวหน้าครัวเรือนของครัวเรือนส่วนบุคคลส่วนใหญ่เป็นชายมากกว่าหญิง คือ ร้อยละ 71.3 และร้อยละ 28.7 ตามลำดับ และในเขตเทศบาลมีสัดส่วนหัวหน้าครัวเรือนเป็นหญิงสูงกว่านอกเขตเทศบาล (ตาราง 3)

ตาราง 3 จำนวนและขนาดครัวเรือนส่วนบุคคล ร้อยละของหัวหน้าครัวเรือน จำแนกตามเขตการปกครอง

เขตการปกครอง	จำนวนครัวเรือนส่วนบุคคล	ขนาดครัวเรือนโดยเฉลี่ย	ร้อยละของหัวหน้าครัวเรือน		
			รวม	ชาย	หญิง
รวม	82,558	4.3	100.0	71.3	28.7
ในเขตเทศบาล	22,524	3.9	100.0	69.4	30.6
นอกเขตเทศบาล	60,034	4.5	100.0	72.1	27.9

### 1.4 โครงสร้างทางอายุและเพศของประชากร

เมื่อพิจารณาประชากรของจังหวัดบึงกาฬตามกลุ่มอายุ (ตาราง 4) พบว่า มีประชากรวัยเด็ก (อายุ 0 – 14 ปี) ร้อยละ 26.2 ประชากรวัยแรงงาน (อายุ 15 – 59 ปี) ร้อยละ 61.0 และประชากรวัยสูงอายุ (อายุ 60 ปีขึ้นไป) ร้อยละ 12.8 โดยนอกเขตเทศบาลมีสัดส่วนของประชากรวัยเด็กสูงกว่าในเขตเทศบาล แต่มีประชากรวัยแรงงานและวัยสูงอายุต่ำกว่าในเขตเทศบาล ถ้าเปรียบเทียบระหว่างเพศ พบว่า สัดส่วนของประชากรวัยเด็ก จะเป็นชายสูงกว่าหญิง ในขณะที่ประชากรวัยแรงงานและวัยสูงอายุจะเป็นหญิงมากกว่าชาย อายุโดยเฉลี่ยของประชากร (อายุมีฐาน) ประมาณ 34.1 ปี ประชากรนอกเขตเทศบาลมีอายุโดยเฉลี่ยสูงกว่าในเขตเทศบาลเล็กน้อย คือ 38.8 ปี และ 34.8 ปี ตามลำดับ

เมื่อพิจารณาถึงอัตราส่วนการเป็นภาระ ซึ่งหมายถึงการที่ประชากรวัยแรงงานอายุ 15-59 ปี ต้องรับภาระประชากรในวัยอื่น ๆ พบว่า อัตราส่วนการเป็นภาระรวมคิดเป็น 63.9 กล่าวคือ ประชากรที่อยู่ในวัยทำงาน 100 คน ต้องรับภาระเลี้ยงดูเด็ก และคนชราประมาณ 64 คน อัตราส่วนการเป็นภาระวัยเด็กเท่ากับ 43.0 อัตราส่วนการเป็นภาระวัยชราเท่ากับ 20.9 โดยนอกเขตเทศบาลมีอัตราส่วนการเป็นภาระวัยเด็กสูงกว่าในเขตเทศบาล และในเขตเทศบาลมีอัตราส่วนการเป็นภาระวัยชราสูงกว่านอกเขตเทศบาล

ตาราง 4 ลักษณะทางประชากร จำแนกตามเขตการปกครอง

ลักษณะทางประชากร	รวม	เขตการปกครอง	
		ในเขตเทศบาล	นอกเขตเทศบาล
<b>ประชากรตามหมวดอายุ (%)</b>			
วัยเด็ก 0 – 14 ปี			
รวม	26.2	24.6	26.8
ชาย	27.2	25.7	27.7
หญิง	25.3	23.5	25.9
วัยแรงงาน 15 – 59 ปี			
รวม	61.0	62.2	60.6
ชาย	60.6	61.7	60.3
หญิง	61.4	62.7	61.0
วัยสูงอายุ 60 ปีขึ้นไป			
รวม	12.8	13.2	12.6
ชาย	12.2	12.5	12.1
หญิง	13.3	13.8	13.1
<b>อายุมัธยฐาน</b>	<b>34.1</b>	<b>34.8</b>	<b>38.8</b>
<b>อัตราส่วนระหว่างเพศ (%)</b>			
รวม	97.9	97.1	98.1
วัยเด็ก 0 – 14 ปี	105.1	106.2	104.8
วัยแรงงาน 15 – 59 ปี	96.6	95.6	97.0
วัยสูงอายุ 60 ปีขึ้นไป	89.8	88.3	90.3
<b>อัตราส่วนการเป็นภรรยา (%)</b>			
รวม	63.9	60.7	65.0
วัยเด็ก 0 – 14 ปี	43.0	39.5	44.2
วัยสูงอายุ 60 ปีขึ้นไป	20.9	21.1	20.8

### 1.5 ศาสนาและสัญชาติ

ประชากรส่วนใหญ่นับถือศาสนาพุทธ ร้อยละ 99.4 รองลงมานับถือศาสนาคริสต์ ร้อยละ 0.5 และศาสนาอิสลาม ร้อยละ 0.1

ประชากรในจังหวัดบึงกาฬส่วนใหญ่ หรือร้อยละ 99.7 เป็นผู้ที่มีสัญชาติไทย ร้อยละ 0.3 เป็นคนสัญชาติลาว และสัญชาติอื่น ๆ มีจำนวนเล็กน้อย

ตาราง 5 ร้อยละของประชากร จำแนกตามศาสนา สัญชาติ และเขตการปกครอง

ศาสนาและสัญชาติ	รวม	เขตการปกครอง	
		ในเขตเทศบาล	นอกเขตเทศบาล
<b>ศาสนา</b>	100.0	100.0	100.0
พุทธ	99.4	99.6	99.3
อิสลาม	0.1	a	0.1
คริสต์	0.5	0.3	0.6
อื่นๆ	a	a	a
<b>สัญชาติ</b>	100.0	100.0	100.0
ไทย	99.7	99.6	99.7
ลาว	0.3	0.3	0.3
อื่นๆ	a	0.1	a

a น้อยกว่าร้อยละ 0.1

### 1.6 สถานภาพสมรส

แผนภูมิ 2 แสดงสถานภาพสมรสของประชากรอายุ 13 ปีขึ้นไป พบว่า เกินกว่าร้อยละ 50 ของประชากรเป็นผู้ที่สมรส โดยสัดส่วนของผู้สมรสเพศหญิงสูงกว่าชาย (ร้อยละ 66.5 และ 64.2 ตามลำดับ) สัดส่วนของประชากรชายที่อยู่เป็นโสดจะสูงกว่าหญิง (ร้อยละ 28.7 และ 18.2 ตามลำดับ) แต่เพศหญิงจะมีสัดส่วนของการเป็นหม้าย หย่า และแยกกันอยู่สูงกว่าเพศชายกว่า 2 เท่า (ร้อยละ 15.3 และ 7.1 ตามลำดับ)

แผนภูมิ 2 ร้อยละของประชากรอายุ 13 ปีขึ้นไป จำแนกตามสถานภาพสมรส และเพศ

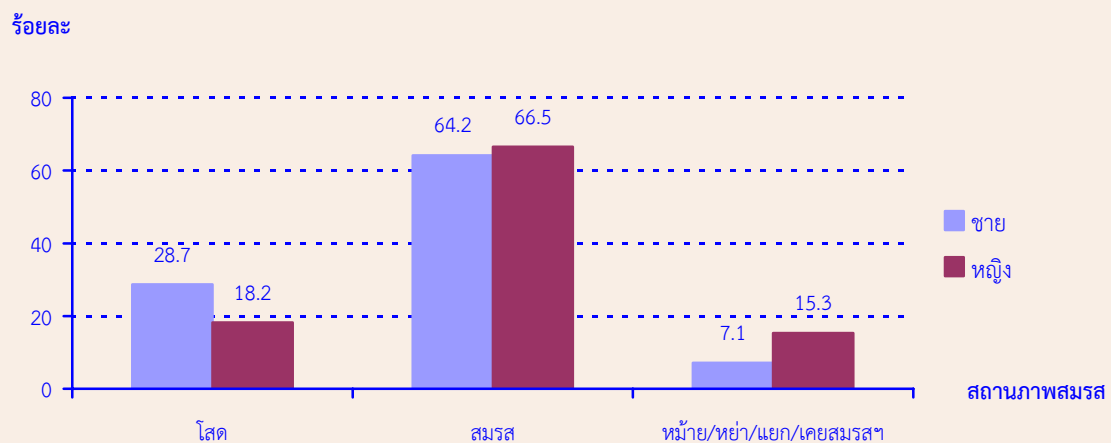



## 1.7 การมีชื่อในทะเบียนบ้าน

จากการสอบถามเรื่องการมีชื่อในทะเบียนบ้านตามที่อยู่จริง พบว่า ประชากรที่อาศัยอยู่ในจังหวัดบึงกาฬและมีชื่ออยู่ในทะเบียนบ้านที่อาศัยอยู่ปัจจุบัน ร้อยละ 94.0 มีชื่ออยู่ในทะเบียนบ้านอื่นในจังหวัดบึงกาฬ ร้อยละ 4.5 มีชื่อในทะเบียนบ้านในจังหวัดอื่น ร้อยละ 1.3 ส่วนที่เหลือเป็นผู้ที่มีชื่อในทะเบียนบ้านในประเทศอื่น ๆ หรือไม่มีในประเทศใดเลย ซึ่งส่วนมากจะเป็นคนต่างชาติ คนต่างด้าว ที่อาศัยอยู่ในประเทศไทย ร้อยละ 0.2 สัดส่วนประชากรในเขตเทศบาลที่มีชื่อในทะเบียนบ้านที่อาศัยอยู่ต่ำกว่าประชากรนอกเขตเทศบาล (ร้อยละ 94.2 และร้อยละ 93.2)

ตาราง 6 ร้อยละของประชากร จำแนกตามการมีชื่อในทะเบียนบ้าน เพศ และเขตการปกครอง

การมีชื่อในทะเบียนบ้าน	รวม	เพศ		เขตการปกครอง	
		ชาย	หญิง	ในเขตเทศบาล	นอกเขตเทศบาล
รวม	100.0	100.0	100.0	100.0	100.0
มีในบ้านที่อาศัยอยู่	94.0	93.3	94.6	93.2	94.2
มีอยู่ที่อื่น					
ในจังหวัดนี้	4.5	5.1	3.9	4.8	4.4
ในจังหวัดอื่น	1.3	1.5	1.1	1.7	1.2
ประเทศอื่น	0.2	0.1	0.3	0.3	0.2
ไม่มีที่ใดเลย	a	a	a	a	a

a น้อยกว่าร้อยละ 0.1

## 1.8 ลักษณะความพิการ

จากข้อมูลเรื่องความพิการในครั้งนี ้หมายถึง ความพิการโดยประจักษ์ที่สามารถมองเห็นได้เด่นชัดตามความหมายของกระทรวงการพัฒนาสังคมและความมั่นคงของมนุษย์ โดยได้สอบถามประชากรทุกคนว่ามีลักษณะความพิการหรือไม่ พบว่า ประชากรในจังหวัดบึงกาฬทั้งสิ้น 362,754 คน ไม่มีลักษณะความพิการ ร้อยละ 99.1 และผู้ที่มีลักษณะความพิการ มีเพียงร้อยละ 0.9 (ตาราง 7)

ตาราง 7 ร้อยละของประชากร จำแนกตามลักษณะความพิการ เพศ และเขตการปกครอง

ลักษณะความพิการ	รวม	เพศ		เขตการปกครอง	
		ชาย	หญิง	ในเขตเทศบาล	นอกเขตเทศบาล
รวม	100.0	100.0	100.0	100.0	100.0
ไม่มีความพิการ	99.1	99.0	99.3	99.3	99.1
มีความพิการ	0.9	1.0	0.7	0.7	0.9

## 2. ลักษณะทางสังคมและเศรษฐกิจ

### 2.1 การศึกษา

ประชากรกลุ่มอายุ 6 – 24 ปี ซึ่งเป็นประชากรในวัยที่ควรกำลังศึกษาอยู่ในระดับใดระดับหนึ่ง (ตาราง 8) พบว่า มีผู้ที่ไม่ได้กำลังเรียนหนังสือประมาณ ร้อยละ 23.6 สัดส่วนของผู้ชายที่ไม่ได้กำลังเรียนหนังสือสูงกว่าผู้หญิงเล็กน้อย (ร้อยละ 24.7 และร้อยละ 22.4 ตามลำดับ) และประชากรในเขตเทศบาลและนอกเขตเทศบาลที่ไม่ได้กำลังเรียนหนังสือมีสัดส่วนใกล้เคียงกัน

สำหรับการศึกษาที่สำเร็จของประชากรอายุ 15 ปีขึ้นไป พบว่า ประชากรที่สำเร็จการศึกษาสูงกว่าระดับประถมศึกษา มีประมาณร้อยละ 32.0 ของประชากรอายุ 15 ปีขึ้นไปทั้งสิ้น ถ้าเปรียบเทียบระหว่างเพศ พบว่า ผู้ชายสำเร็จการศึกษาสูงกว่าระดับประถมศึกษามากกว่าผู้หญิง (ร้อยละ 34.6 และร้อยละ 29.5 ตามลำดับ) ประชากรที่อยู่ในเขตเทศบาลสำเร็จการศึกษาสูงกว่าระดับประถมศึกษา มากกว่านอกเขตเทศบาล (ร้อยละ 37.5 และร้อยละ 30.1 ตามลำดับ) และประชากรอายุ 15 ปีขึ้นไป มีจำนวนปีการศึกษาเฉลี่ย 6.8 ปี โดยเพศชายมีการศึกษาเฉลี่ย สูงกว่าเพศหญิง (7.0 ปี และ 6.6 ปี ตามลำดับ)

ตาราง 8 การศึกษาของประชากร จำแนกตามเพศ และเขตการปกครอง

การศึกษา	รวม	เพศ		เขตการปกครอง	
		ชาย	หญิง	ในเขตเทศบาล	นอกเขตเทศบาล
ประชากรอายุ 6-24 ปีที่ไม่ได้กำลังเรียน (%)	23.6	24.7	22.4	23.8	23.5
ประชากรอายุ 15 ปีขึ้นไปที่สำเร็จการศึกษา สูงกว่าระดับประถมศึกษา (%)	32.0	34.6	29.5	37.5	30.1
ปีการศึกษาเฉลี่ยของประชากรอายุ 15 ปีขึ้นไป (ปี)	6.8	7.0	6.6	7.4	6.6

### 2.2 การอ่านออกและเขียนได้

เมื่อพิจารณาอัตราการอ่านออกและเขียนได้ของประชากรอายุ 15 ปีขึ้นไป ซึ่งได้สอบถามถึงความสามารถในการอ่านออกและเขียนได้ทั้งภาษาไทยและภาษาอื่น พบว่า เกินกว่าร้อยละ 90 ของประชากรในจังหวัดบึงกาฬ สามารถอ่านออกและเขียนได้ในภาษาไทย โดยเพศชายมีอัตราการอ่านออกและเขียนได้สูงกว่าเพศหญิง (ร้อยละ 99.6 และร้อยละ 99.2 ตามลำดับ) ประชากรในเขตเทศบาลและนอกเขตเทศบาลมีอัตราการอ่านออกและเขียนได้ไม่แตกต่างกัน (ตาราง 9)

สำหรับความสามารถในการอ่านออกและเขียนได้ในภาษาอื่นนอกจากภาษาไทยนั้น พบว่า ส่วนใหญ่เป็นภาษาลาว ภาษาอังกฤษ และภาษาพื้นเมือง ซึ่งประชากรในเขตเทศบาลจะมีอัตราการอ่านออกและเขียนได้ในภาษาอื่นสูงกว่าประชากรนอกเขตเทศบาล คือ ร้อยละ 13.9 และร้อยละ 8.5 ตามลำดับ

ตาราง 9 ร้อยละของประชากรอายุ 15 ปีขึ้นไป จำแนกตามการอ่านออกและเขียนได้ เพศ และเขตการปกครอง

การอ่านออกและเขียนได้	รวม	เพศ		เขตการปกครอง	
		ชาย	หญิง	ในเขตเทศบาล	นอกเขตเทศบาล
ภาษาไทย	100.0	100.0	100.0	100.0	100.0
อ่านออกเขียนได้	99.4	99.6	99.2	99.4	99.4
อ่านไม่ออกเขียนไม่ได้	0.6	0.4	0.8	0.6	0.6
ภาษาอื่น ๆ	100.0	100.0	100.0	100.0	100.0
อ่านออกเขียนได้	9.9	9.8	9.9	13.9	8.5
อ่านไม่ออกเขียนไม่ได้	90.1	90.2	90.1	86.1	91.5

## 2.3 การทำงานในรอบปี

### 2.3.1 อุตสาหกรรม

ประชากรอายุ 15 ปีขึ้นไป ที่มีงานทำในรอบปีที่แล้ว (1 กันยายน 2552 ถึง 31 สิงหาคม 2553) มีจำนวน 204,848 คน คิดเป็นร้อยละ 76.6 เป็นชาย 104,633 คน (ร้อยละ 51.1) และหญิง 100,215 คน (ร้อยละ 48.9) ส่วนประชากรที่มีอายุ 15 ปีขึ้นไป ที่ไม่มีงานทำหรือไม่ได้ทำงาน มีร้อยละ 23.4 เมื่อพิจารณาอุตสาหกรรมหรือประเภทกิจการของผู้ที่มีงานทำ พบว่า มีผู้ทำงานในภาคเกษตรกรรม ร้อยละ 80.4 และนอกภาคเกษตรกรรม ร้อยละ 19.6 โดยส่วนใหญ่ทำงานในสาขาการขายส่ง ขายปลีก การซ่อมแซม ยานยนต์ รถจักรยานยนต์ ของใช้ส่วนบุคคลและของใช้ในครัวเรือน ร้อยละ 6.3

สำหรับผู้มีงานทำในเขตเทศบาลส่วนใหญ่ทำงานในภาคเกษตรกรรม (ร้อยละ 66.0) สำหรับนอกภาคเกษตรกรรม ส่วนใหญ่ทำงานในสาขาการขายส่ง การขายปลีกมากที่สุด (ร้อยละ 11.6) ส่วนผู้มีงานทำนอกเขตเทศบาล ส่วนใหญ่ทำงานในภาคเกษตรกรรม (ร้อยละ 85.1) (ตาราง 10)

ตาราง 10 จำนวนและร้อยละของประชากรอายุ 15 ปีขึ้นไป จำแนกตามการมีงานทำ อุตสาหกรรม เพศ และเขตการปกครอง

อุตสาหกรรม	รวม	เพศ		เขตการปกครอง	
		ชาย	หญิง	ในเขตเทศบาล	นอกเขตเทศบาล
ยอดรวม <sup>1/</sup>	267,577	130,650	136,927	67,272	200,305
ผู้มีงานทำ	204,848	104,633	100,215	50,506	154,342
ร้อยละของผู้มีงานทำ	76.6	80.1	73.2	75.1	77.1
อุตสาหกรรม	100.0	100.0	100.0	100.0	100.0
ภาคเกษตรกรรม (%)	80.4	80.0	80.9	66.0	85.1
1. เกษตรกรรม การป่าไม้ และการประมง	80.4	80.0	80.9	66.0	85.1
นอกภาคเกษตรกรรม (%)	19.6	20.0	19.1	34.0	14.9
1. การขายส่งและการขายปลีก	6.3	5.7	6.8	11.6	4.5
2. การผลิต	2.9	3.0	2.8	4.8	2.3
3. การบริหารราชการ การป้องกันประเทศ	2.6	3.7	1.4	4.4	2.0
4. การศึกษา	2.4	2.2	2.6	3.8	2.0
5. การก่อสร้าง	1.4	2.0	0.8	2.1	1.2
6. อื่นๆ <sup>2/</sup>	4.0	3.4	4.7	7.3	2.9
ผู้ไม่มีงานทำ	62,729	26,018	36,712	16,766	45,964
ร้อยละของผู้ไม่มีงานทำ	23.4	19.9	26.8	24.9	22.9

1/ ไม่รวมผู้ที่ไม่ทราบว่าทำงานหรือไม่

2/ อุตสาหกรรมอื่นๆ ดูตารางสถิติที่ 15

### 2.3.2 สถานภาพการทำงาน

ผู้มีงานทำในรอบปีส่วนใหญ่ทำงานช่วยธุรกิจในครัวเรือนโดยไม่ได้รับค่าจ้าง ร้อยละ 42.3 รองลงมา คือ ทำงานส่วนตัวโดยไม่มีลูกจ้าง ร้อยละ 41.8 เมื่อเปรียบเทียบระหว่างเพศ พบว่า สัดส่วนผู้หญิงทำงานในฐานะช่วยธุรกิจในครัวเรือนโดยไม่ได้รับค่าจ้าง สูงกว่าผู้ชาย (ร้อยละ 59.2 และร้อยละ 26.1) ขณะที่ผู้ชายที่ประกอบธุรกิจส่วนตัวมีสัดส่วนมากกว่าผู้หญิง (ร้อยละ 56.1 และ ร้อยละ 26.9)

สำหรับสถานภาพการทำงานของผู้มีงานทำในเขตเทศบาลและนอกเขตเทศบาลนั้นไม่แตกต่างกัน โดยนอกเขตเทศบาลมีสัดส่วนการประกอบธุรกิจส่วนตัวโดยไม่มีลูกจ้าง และช่วยธุรกิจในครัวเรือนสูงกว่าในเขตเทศบาล แต่สัดส่วนการเป็นนายจ้างของในเขตเทศบาลสูงกว่านอกเขตเทศบาล (ร้อยละ 0.9 และร้อยละ 0.4)

ตาราง 11 ร้อยละของผู้มีงานทำ จำแนกตามสถานภาพการทำงาน เพศ และเขตการปกครอง

สถานภาพการทำงาน	รวม	เพศ		เขตการปกครอง	
		ชาย	หญิง	ในเขตเทศบาล	นอกเขตเทศบาล
รวม	100.0	100.0	100.0	100.0	100.0
นายจ้าง	0.6	0.7	0.4	0.9	0.4
ประกอบธุรกิจส่วนตัวโดยไม่มีลูกจ้าง	41.8	56.1	26.9	38.0	43.1
ช่วยธุรกิจในครัวเรือนโดยไม่ได้รับค่าจ้าง	42.3	26.1	59.2	37.1	44.0
ลูกจ้างรัฐบาล	5.8	6.4	5.3	9.6	4.6
ลูกจ้างรัฐวิสาหกิจ	0.2	0.2	0.1	0.4	0.1
ลูกจ้างเอกชน	9.3	10.4	8.1	14.0	7.8
สมาชิกของการรวมกลุ่ม	a	a	a	0.1	a

a น้อยกว่าร้อยละ 0.1

### 3. ภาวะเจริญพันธุ์

#### 3.1 บุตรเกิดรอดและจำนวนบุตรที่มีชีวิตอยู่

จากการสอบถามผู้หญิงที่มีอายุ 13 ปีขึ้นไปทุกคน ในเรื่องของการมีบุตร พบว่า ผู้หญิง 1 คน มีบุตรที่ตนเองเป็นผู้ให้กำเนิดและมีชีวิตอยู่ขณะคลอดหรือบุตรเกิดรอดโดยเฉลี่ย มีประมาณ 1.97 คน โดยผู้หญิงที่อยู่ในเขตเทศบาลมีจำนวนบุตรเกิดรอดโดยเฉลี่ยต่ำกว่าผู้หญิงที่อยู่นอกเขตเทศบาลเล็กน้อย คือ 1.89 คน และ 2.00 คน ตามลำดับ แต่เมื่อพิจารณาเฉพาะหญิงเคยสมรสที่อยู่ในวัยเจริญพันธุ์อายุ 15-49 ปี พบว่ามีบุตรเกิดรอดโดยเฉลี่ย 1.76 คน ซึ่งสอดคล้องกับอายุเฉลี่ยที่สมรสครั้งแรกสูงขึ้นทั้งชายและหญิง

เมื่อพิจารณาอายุเฉลี่ยเมื่อสมรสครั้งแรก (SMAM) พบว่า ผู้หญิงแต่งงานเร็วกว่าผู้ชาย โดยผู้หญิงแต่งงานครั้งแรกเมื่ออายุเฉลี่ยประมาณ 22.4 ปี ส่วนผู้ชายแต่งงานครั้งแรกเมื่ออายุเฉลี่ยประมาณ 27.4 ปี และประชากรทั้งชายและหญิงที่อยู่ในเขตเทศบาลจะแต่งงานช้ากว่าผู้ที่อยู่นอกเขตเทศบาล (ตาราง 12)

## ตาราง 12 ภาวะเจริญพันธุ์ และอายุเฉลี่ยเมื่อแรกสมรส จำแนกตามเขตการปกครอง

ภาวะเจริญพันธุ์	รวม	เขตการปกครอง	
		ในเขตเทศบาล	นอกเขตเทศบาล
<b>จำนวนบุตรเกิดรอดเฉลี่ย<sup>1/</sup> (คน)</b>			
ต่อสตรีอายุ 13 ปีขึ้นไป	1.97	1.89	2.00
ต่อสตรีอายุ 15-49 ปี	1.39	1.30	1.43
ต่อสตรีเคยสมรสอายุ 15-49 ปี	1.76	1.71	1.77
<b>จำนวนบุตรที่มีชีวิตอยู่เฉลี่ย<sup>1/</sup> (คน)</b>			
ต่อสตรีอายุ 13 ปีขึ้นไป	1.88	1.81	1.90
ต่อสตรีอายุ 15-49 ปี	1.38	1.29	1.41
ต่อสตรีเคยสมรสอายุ 15-49 ปี	1.74	1.69	1.75
<b>อายุเฉลี่ยเมื่อแรกสมรส (ปี)</b>			
รวม	24.9	25.5	24.6
ชาย	27.4	27.8	27.2
หญิง	22.4	23.3	22.1

1/ ไม่รวมผู้ที่ไม่ทราบว่ามีบุตรหรือไม่

### 4. การย้ายถิ่น

#### 4.1 สถานที่เกิดและระยะเวลาการอยู่อาศัยในสถานที่อยู่ปัจจุบัน

จากการทำสำมะโนประชากรและเคหะ พ.ศ. 2553 พบว่า ประชากรที่เกิดในจังหวัดบึงกาฬ และปัจจุบันอาศัยอยู่ในจังหวัดที่เกิด มีร้อยละ 79.1 ซึ่งส่วนใหญ่เป็นเพศชายมากกว่าเพศหญิง (ร้อยละ 79.4 และร้อยละ 78.9 ตามลำดับ) ส่วนประชากรที่เกิดในจังหวัดอื่น หรือประชากรที่ไม่ได้อาศัยอยู่ในจังหวัดที่เกิด มีร้อยละ 20.9 ซึ่งส่วนใหญ่จะอาศัยอยู่ในเขตเทศบาลมากกว่านอกเขตเทศบาล (ร้อยละ 22.5 และร้อยละ 20.3 ตามลำดับ)

สำหรับประชากรในจังหวัดบึงกาฬที่มีการย้ายถิ่นในช่วง พ.ศ. 2548-2553 มีประมาณ 11,788 คน คิดเป็นร้อยละ 3.2 ของประชากรทั้งจังหวัด (ไม่รวมผู้ที่ไม่ทราบระยะเวลาการอยู่อาศัยในปัจจุบัน) โดยในเขตเทศบาลมีสัดส่วนผู้ย้ายถิ่นสูงกว่านอกเขตเทศบาล (ร้อยละ 3.7 และร้อยละ 3.1) และเพศชายมีสัดส่วนการย้ายถิ่นสูงกว่าเพศหญิง (ร้อยละ 3.4 และร้อยละ 3.1)

ตาราง 13 ร้อยละการย้ายถิ่นของประชากร จำแนกตามเหตุผลของการย้ายถิ่น เพศ และเขตการปกครอง

การย้ายถิ่น และเหตุผลของการย้ายถิ่น	รวม	เพศ		เขตการปกครอง	
		ชาย	หญิง	ในเขตเทศบาล	นอกเขตเทศบาล
<b>การย้ายถิ่นของประชากร<sup>1/</sup>(%)</b>					
ผู้ที่อาศัยอยู่ในจังหวัดที่เกิด	79.1	79.4	78.9	77.5	79.7
ผู้ที่ไม่ได้อาศัยอยู่ในจังหวัดที่เกิด	20.9	20.6	21.1	22.5	20.3
<b>ผู้ที่ย้ายถิ่นในช่วง 5 ปี (พ.ศ. 2548-2553)</b>					
จำนวนผู้ย้ายถิ่น	11,788	6,023	5,764	3,284	8,504
ร้อยละของผู้ที่ย้ายถิ่น	3.2	3.4	3.1	3.7	3.1
<b>เหตุผลของการย้ายถิ่น<sup>2/</sup></b>					
หางานทำ	13.6	14.1	13.0	17.6	12.0
หน้าที่การงาน	11.8	12.7	10.7	17.8	9.4
เพื่อการศึกษา	3.8	2.8	4.9	2.9	4.2
ติดตามบุคคลในครัวเรือน	35.0	30.9	39.3	28.2	37.6
กลับภูมิลำเนา	7.4	6.8	7.9	5.8	8.0
ย้ายที่อยู่อาศัย	21.3	21.1	21.5	21.0	21.4
ย้ายเข้าครัวเรือนสถาบัน	6.3	10.7	1.7	5.1	6.8
อื่นๆ	0.9	0.9	0.9	1.6	0.6

1/ ไม่รวมผู้ที่ไม่ทราบระยะเวลาการอยู่อาศัยในปัจจุบัน

2/ ไม่รวมผู้ที่ไม่ทราบเหตุผลของการย้ายถิ่น

#### 4.2 เหตุผลของการย้ายถิ่น

สำหรับเหตุผลการย้ายถิ่นของประชากรที่มีการย้ายถิ่นในช่วง พ.ศ. 2548-2553 พบว่า ส่วนใหญ่ย้ายเพื่อติดตามบุคคลในครัวเรือน ร้อยละ 35.0 รองลงมา คือ ย้ายที่อยู่อาศัย และเพื่อหางานทำ (ร้อยละ 21.3 และร้อยละ 13.6 ) โดยเพศหญิงมีเหตุผลของย้ายถิ่นเพื่อติดตามบุคคลในครัวเรือนสูงกว่าเพศชาย ในขณะที่เพศชายมีเหตุผลในการย้ายเพื่อหางานทำและหน้าที่การงานสูงกว่าเพศหญิง สำหรับประชากรนอกเขตเทศบาลย้ายถิ่นเพื่อติดตามบุคคลในครัวเรือนมีสัดส่วนสูงกว่าในเขตเทศบาล (ร้อยละ 37.6 และร้อยละ 28.2)

## ภาคเคหะ

### 1. ประเภทและลักษณะของที่อยู่อาศัย

เมื่อศึกษาถึงประเภทที่อยู่อาศัยของครัวเรือนส่วนบุคคลในจังหวัดบึงกาฬ ในปี 2553 พบว่า ครัวเรือนส่วนใหญ่ ร้อยละ 97.9 มีที่อยู่อาศัยเป็น บ้านเดี่ยว เมื่อพิจารณาประเภทของที่อยู่อาศัยตาม เขตการปกครอง จะมีลักษณะเหมือนกันคือส่วนใหญ่เป็นบ้านเดี่ยว ยกเว้นที่อยู่อาศัยประเภทตึกแถว ห้องแถว เรือนแถว จะมีในเขตเทศบาลมากกว่านอกเขตเทศบาล

สำหรับลักษณะของที่อยู่อาศัยหรือวัสดุที่ใช้ในการก่อสร้างที่อยู่อาศัยของครัวเรือน พบว่า ส่วนใหญ่ปลูกสร้างด้วยวัสดุที่ถาวร คือ เป็นตึก ไม้ และครึ่งตึกครึ่งไม้ (ร้อยละ 99.2) โดยที่ครัวเรือนในเขตเทศบาล และนอกเขตเทศบาล มีสัดส่วนของที่อยู่อาศัยที่สร้างด้วยวัสดุที่ถาวรใกล้เคียงกัน คือ ร้อยละ 99.2 และร้อยละ 99.1 ตามลำดับ (ตาราง 14)

ตาราง 14 จำนวนและร้อยละของครัวเรือนส่วนบุคคล จำแนกตามประเภทและลักษณะของที่อยู่อาศัย และเขตการปกครอง

ประเภทที่อยู่อาศัย และลักษณะของที่อยู่อาศัย	รวม		เขตการปกครอง	
	จำนวน	ร้อยละ	ในเขตเทศบาล	นอกเขตเทศบาล
<b>ประเภทที่อยู่อาศัย<sup>1/</sup></b>	<b>82,558</b>	<b>100.0</b>	<b>100.0</b>	<b>100.0</b>
บ้านเดี่ยว	80,862	97.9	96.4	98.5
ทาวนเฮาส์ บ้านแฝด ทาวน์โฮม	257	0.3	0.5	0.2
คอนโดมิเนียม แมนชั่น	25	a	a	a
แฟลต อพาร์ทเมนท์ หอพัก	421	0.5	0.5	0.5
ตึกแถว ห้องแถว เรือนแถว	911	1.1	2.5	0.6
อื่น ๆ <sup>2/</sup>	83	0.2	0.1	0.2
<b>ลักษณะของที่อยู่อาศัย<sup>1/</sup></b>	<b>82,475</b>	<b>100.0</b>	<b>100.0</b>	<b>100.0</b>
ตึก	27,814	33.7	36.9	32.5
ไม้	16,873	20.5	15.3	22.4
ครึ่งตึกครึ่งไม้	37,083	45.0	47.0	44.2
วัสดุไม่ถาวร/วัสดุใช้แล้ว	367	0.4	0.3	0.5
อื่น ๆ	339	0.4	0.5	0.4

1/ ไม่รวมไม่ทราบประเภทที่อยู่อาศัยและลักษณะของที่อยู่อาศัย

2/ รวมครัวเรือนที่อาศัยอยู่ในห้องภายในบ้าน ห้องภายในสำนักงาน เรือ แพ และรถ

a น้อยกว่าร้อยละ 0.1



## 2. การครอบครองที่อยู่อาศัยและที่ดินที่เป็นที่ตั้งของที่อยู่อาศัย

เมื่อพิจารณาถึงการครอบครองหรือการมีกรรมสิทธิ์ในที่อยู่อาศัยของประชากรในจังหวัดบึงกาฬพบว่า มีครัวเรือนประมาณร้อยละ 96.3 เป็นเจ้าของในที่อยู่อาศัย โดยสัดส่วนการเป็นเจ้าของที่อยู่อาศัยของครัวเรือนนอกเขตเทศบาลจะสูงกว่าในเขตเทศบาล (ร้อยละ 97.3 และร้อยละ 93.6 ตามลำดับ) ส่วนครัวเรือนที่เช่าที่อยู่อาศัย มีร้อยละ 1.8 โดยสัดส่วนครัวเรือนในเขตเทศบาลเช่าที่อยู่อาศัยสูงกว่านอกเขตเทศบาล (ร้อยละ 3.6 และร้อยละ 1.1 ตามลำดับ)

หากพิจารณาถึงการครอบครองที่ดินที่เป็นที่ตั้งของที่อยู่อาศัย (เฉพาะครัวเรือนที่เป็นเจ้าของหรือเช่าซื้อที่อยู่อาศัย) พบว่า เกินกว่าร้อยละ 95 ของครัวเรือนส่วนบุคคลในจังหวัดบึงกาฬเป็นเจ้าของที่ดินที่เป็นที่ตั้งของที่อยู่อาศัยในปัจจุบัน โดยสัดส่วนของการครอบครองที่ดินดังกล่าวของครัวเรือนนอกเขตเทศบาลจะสูงกว่าในเขตเทศบาล (ตาราง 15)

ตาราง 15 จำนวนและร้อยละของครัวเรือนส่วนบุคคล จำแนกตามการครอบครองที่อยู่อาศัยและที่ดิน และเขตการปกครอง

การครอบครองที่อยู่อาศัย และการครอบครองที่ดิน	รวม		เขตการปกครอง	
	จำนวน	ร้อยละ	ในเขตเทศบาล	นอกเขตเทศบาล
<b>การครอบครองที่อยู่อาศัย<sup>1/</sup></b>	<b>82,553</b>	<b>100.0</b>	<b>100.0</b>	<b>100.0</b>
เจ้าของ	79,477	96.3	93.6	97.3
เช่าซื้อ	202	0.2	0.3	0.2
เช่า	1,486	1.8	3.6	1.1
ไม่เสียค่าเช่า/ให้อยู่เปล่า	1,321	1.6	2.4	1.3
อื่น ๆ	68	0.1	0.1	0.1
<b>การครอบครองที่ดิน<sup>1/</sup></b>	<b>79,673</b>	<b>100.0</b>	<b>100.0</b>	<b>100.0</b>
เจ้าของ	78,077	98.0	97.5	98.2
เช่าซื้อ	843	1.1	1.1	1.0
เช่า	277	0.3	0.7	0.2
ไม่เสียค่าเช่า	313	0.4	0.5	0.4
อื่น ๆ	164	0.2	0.2	0.2

1/ ไม่รวมไม่ทราบ

### 3. แหล่งที่มาของน้ำดื่ม น้ำใช้

สำหรับแหล่งที่มาของน้ำดื่มในจังหวัดบึงกาฬ พบว่า ครึ่งเรือนส่วนใหญ่ต้มน้ำที่มาจากกรบบรรจุขวด หรือตู้จ่ายหยอดเหรียญ ร้อยละ 41.3 รองลงมาคือ น้ำฝน ร้อยละ 33.5 และน้ำประปาผ่านการบำบัดโดยการต้มหรือกรอง ร้อยละ 12.3 เมื่อพิจารณาจากเขตการปกครอง พบว่า ครึ่งเรือนที่อยู่ในเขตเทศบาลมีสัดส่วนของการต้มน้ำดื่มบรรจุขวดและน้ำประปาที่นำมาผ่านการบำบัดโดยการต้มหรือกรอง สูงกว่านอกเขตเทศบาล แต่สัดส่วนการต้มน้ำฝนของครึ่งเรือนนอกเขตเทศบาลสูงกว่าในเขตเทศบาลกว่าสองเท่า

สำหรับน้ำใช้นั้น ครึ่งเรือนส่วนใหญ่ใช้น้ำประปา ร้อยละ 82.2 รองลงมาใช้น้ำบาดาล ร้อยละ 7.9 และสัดส่วนการใช้น้ำประปาของครึ่งเรือนนอกเขตเทศบาลสูงกว่าในเขตเทศบาล (ร้อยละ 83.0 และร้อยละ 80.2)

ตาราง 16 ร้อยละของครึ่งเรือนส่วนบุคคล จำแนกตามแหล่งที่มาของน้ำดื่ม น้ำใช้ และเขตการปกครอง

แหล่งที่มาของน้ำดื่มและน้ำใช้	รวม	เขตการปกครอง	
		ในเขตเทศบาล	นอกเขตเทศบาล
<b>น้ำดื่ม</b>	<b>100.0</b>	<b>100.0</b>	<b>100.0</b>
น้ำประปา	6.1	2.4	7.5
น้ำประปา (ต้ม/กรอง)	12.3	13.0	12.1
น้ำบาดาล	3.0	1.0	3.8
น้ำบ่อ	3.7	1.6	4.5
น้ำจากแม่น้ำ ลำคลองฯ	a	a	0.1
น้ำฝน	33.5	18.9	38.9
น้ำดื่มบรรจุขวด ตู้จ่ายหยอดเหรียญ	41.3	63.0	33.2
อื่น ๆ	a	a	a
<b>น้ำใช้</b>	<b>100.0</b>	<b>100.0</b>	<b>100.0</b>
น้ำประปา	82.2	80.2	83.0
น้ำประปา (ต้ม/กรอง)	2.1	3.3	1.6
น้ำบาดาล	7.9	9.0	7.5
น้ำบ่อ	6.1	5.5	6.3
น้ำจากแม่น้ำ ลำคลองฯ	0.3	0.1	0.3
น้ำฝน	1.4	1.9	1.2
อื่น ๆ	a	a	a

a น้อยกว่าร้อยละ 0.1

#### 4. ประเภทของการใช้ส้วม

จากตาราง 17 แสดงให้เห็นถึงประเภทของส้วมที่ใช้ในครัวเรือนจังหวัดบึงกาฬ รวมถึงสุขอนามัยและความสะดวกสบายในการใช้ส้วมของประชากร พบว่า ครัวเรือนที่อยู่ในเขตเทศบาลจะใช้ส้วมแบบนั่งห้อยเท้าสูงกว่าครัวเรือนที่อยู่นอกเขตเทศบาล (ร้อยละ 10.6 และร้อยละ 5.2) แต่ครัวเรือนที่อยู่นอกเขตเทศบาลจะใช้ส้วมแบบนั่งยองสูงกว่าในเขตเทศบาล (ร้อยละ 92.9 และร้อยละ 84.7)

ตาราง 17 ร้อยละของครัวเรือนส่วนบุคคล จำแนกตามประเภทของการใช้ส้วม และเขตการปกครอง

ประเภทของการใช้ส้วม	รวม	เขตการปกครอง	
		ในเขตเทศบาล	นอกเขตเทศบาล
รวม	100.0	100.0	100.0
ส้วมแบบนั่งห้อยเท้า	6.7	10.6	5.2
ส้วมแบบนั่งยอง	90.6	84.7	92.9
ส้วมแบบนั่งห้อยเท้าและส้วมแบบนั่งยอง	2.7	4.7	1.9
อื่น ๆ <sup>1/</sup>	a	a	-

1/ รวมส้วมหลุม ถึง ถ่ายลงแม่น้ำ ลำคลอง และไม่มีส้วม

a น้อยกว่าร้อยละ 0.1

#### 5. การใช้เชื้อเพลิงในการประกอบอาหาร

สำหรับการใช้เชื้อเพลิงในการประกอบอาหารของครัวเรือนในจังหวัดบึงกาฬ พบว่า ส่วนใหญ่ร้อยละ 65.5 ใช้ถ่าน ฟืน เศษไม้ เป็นเชื้อเพลิงในการประกอบอาหาร ซึ่งครัวเรือนนอกเขตเทศบาลมีสัดส่วนการใช้สูงกว่าในเขตเทศบาล (ร้อยละ 71.5 และ ร้อยละ 49.4 ตามลำดับ) รองลงมาใช้ก๊าซ ร้อยละ 33.0 โดยครัวเรือนในเขตเทศบาลมีสัดส่วนการใช้สูงกว่านอกเขตเทศบาล (ร้อยละ 48.1 และ ร้อยละ 27.4 ตามลำดับ)

ตาราง 18 ร้อยละของครัวเรือนส่วนบุคคล จำแนกตามประเภทเชื้อเพลิงที่ใช้ในการประกอบอาหาร และเขตการปกครอง

ประเภทเชื้อเพลิงที่ใช้ในการประกอบอาหาร <sup>1/</sup>	รวม	เขตการปกครอง	
		ในเขตเทศบาล	นอกเขตเทศบาล
รวม	100.0	100.0	100.0
ก๊าซ	33.0	48.1	27.4
ถ่าน ฟืน เศษไม้	65.5	49.4	71.5
ไฟฟ้า	0.7	0.9	0.6
น้ำมันก๊าด และอื่นๆ	0.2	0.6	a
ไม่มีการหุงต้ม	0.6	1.0	0.5

1/ ไม่รวมไม่ทราบ

a น้อยกว่าร้อยละ 0.1

## 6. การเป็นเจ้าของเครื่องใช้ในครัวเรือน

การเป็นเจ้าของเครื่องใช้ต่าง ๆ ในครัวเรือน หมายถึง การเป็นเจ้าของ โทรทัศน์ เครื่องเล่นวีซีดี/ดีวีดี โทรศัพท์มือถือ คอมพิวเตอร์ ตู้เย็น/ตู้แช่ ไมโครเวฟ/เตาอบ เครื่องซักผ้า เครื่องปรับอากาศ รถยนต์ รถจักรยานยนต์ และรถที่ใช้ในการเกษตร พบว่า เครื่องใช้ดังกล่าวจะมีในครัวเรือนที่อยู่ในเขตเทศบาลมากกว่านอกเขตเทศบาล (ยกเว้นรถที่ใช้ในการเกษตร) ในขณะที่ครัวเรือนที่อยู่นอกเขตเทศบาลเป็นเจ้าของเครื่องใช้ประเภทรถแทรกเตอร์ 4 ล้อ และรถไถ 2 ล้อ (รถไถเดินตาม) ที่ใช้ในการเกษตรมากกว่าในเขตเทศบาล

นอกจากนี้ยังสอบถามถึงการมีอุปกรณ์และการใช้เทคโนโลยี คือ เคเบิลทีวี จานดาวเทียม และการใช้อินเทอร์เน็ตในครัวเรือน พบว่า ครัวเรือนในเขตเทศบาลมีการใช้เคเบิลทีวี และอินเทอร์เน็ต สูงกว่านอกเขตเทศบาล ส่วนการใช้งานดาวเทียม มีสัดส่วนเท่ากันทั้งในเขตเทศบาลและนอกเขตเทศบาล (ตาราง 19)

**ตาราง 19 จำนวนและร้อยละของครัวเรือนส่วนบุคคล จำแนกตามการเป็นเจ้าของเครื่องใช้ในครัวเรือน การมีอุปกรณ์เทคโนโลยีในครัวเรือน และเขตการปกครอง**

การเป็นเจ้าของเครื่องใช้ และการมีอุปกรณ์เทคโนโลยีในครัวเรือน	จำนวนครัวเรือน ที่เป็นเจ้าของ/มีใช้	ร้อยละ	เขตการปกครอง	
			ในเขตเทศบาล	นอกเขตเทศบาล
<b>การเป็นเจ้าของเครื่องใช้ในครัวเรือน</b>	<b>82,558</b>	<b>100.0</b>	<b>100.0</b>	<b>100.0</b>
โทรทัศน์	80,341	97.3	98.1	97.0
เครื่องเล่นวีซีดี/ดีวีดี	61,154	74.1	75.9	73.4
โทรศัพท์มือถือ	76,166	92.3	93.0	92.0
คอมพิวเตอร์	13,331	16.1	23.1	13.6
ตู้เย็น ตู้แช่	73,674	89.2	92.0	88.2
ไมโครเวฟ เตาอบ	7,875	9.5	14.6	7.6
เครื่องซักผ้า	53,626	65.0	72.5	62.1
เครื่องปรับอากาศ	4,128	5.0	10.1	3.1
รถส่วนบุคคล รถปิกอัพ รถตู้	21,856	26.5	32.7	24.1
รถจักรยานยนต์	73,577	89.1	90.0	88.8
รถแทรกเตอร์ 4 ล้อ	2,057	2.5	2.4	2.5
รถไถ 2 ล้อ (รถไถเดินตาม)	35,109	42.5	30.3	47.1
<b>การมีอุปกรณ์เทคโนโลยีในครัวเรือน</b>	<b>82,558</b>	<b>100.0</b>	<b>100.0</b>	<b>100.0</b>
เคเบิลทีวี	4,177	5.1	11.9	2.5
จานดาวเทียม	46,290	56.1	56.1	56.1
อินเทอร์เน็ต	3,165	3.8	7.9	2.3

# ตารางสถิติ

# ตารางประชากร

# สารบัญตารางสถิติ

## ตารางประชากร

- ตารางที่ 1 ประชากรจำแนกตามเพศ ครั้วเรือนจำแนกตามประเภทของครั้วเรือน อำเภอ และเขตการปกครอง
- ตารางที่ 2 ประชากรจำแนกอายุรายปี เพศ และเขตการปกครอง
- ตารางที่ 3 ประชากรจำแนกตามกลุ่มอายุ เพศ อำเภอ และเขตการปกครอง
- ตารางที่ 4 ประชากรจำแนกตามศาสนา เพศ และเขตการปกครอง
- ตารางที่ 5 ประชากรจำแนกตามสัญชาติ เพศ และเขตการปกครอง
- ตารางที่ 6 ประชากรจำแนกตามภาษาที่ใช้พูดในครั้วเรือน เพศ และเขตการปกครอง
- ตารางที่ 7 ประชากรอายุ 3 ปีขึ้นไป จำแนกตามระดับชั้นที่กำลังเรียน กลุ่มอายุ เพศ และเขตการปกครอง
- ตารางที่ 8 ประชากรอายุ 3 ปีขึ้นไป จำแนกตามระดับชั้นที่เรียนสำเร็จ กลุ่มอายุ เพศ และเขตการปกครอง
- ตารางที่ 9 ประชากรอายุ 10 ปีขึ้นไป จำแนกตามการอ่านออกเขียนได้ กลุ่มอายุ เพศ และเขตการปกครอง
- ตารางที่ 10 ประชากรอายุ 13 ปีขึ้นไป จำแนกตามสถานภาพสมรส กลุ่มอายุ เพศ และเขตการปกครอง
- ตารางที่ 11 หญิงเคยสมรสอายุ 13 ปีขึ้นไป จำแนกตามจำนวนบุตรเกิดรอด จำนวนบุตรเกิดรอดโดยเฉลี่ย กลุ่มอายุของหญิง และเขตการปกครอง
- ตารางที่ 12 หญิงเคยสมรสอายุ 13 ปีขึ้นไป จำแนกตามจำนวนบุตรที่มีชีวิตอยู่ จำนวนบุตรที่มีชีวิตอยู่โดยเฉลี่ย กลุ่มอายุของหญิง และเขตการปกครอง
- ตารางที่ 13 ประชากรจำแนกตามลักษณะความพิการ เพศ และเขตการปกครอง
- ตารางที่ 14 ประชากรอายุ 15 ปีขึ้นไปทำงานในรอบปี จำแนกตามหมวดอาชีพ กลุ่มอายุ เพศ และเขตการปกครอง
- ตารางที่ 15 ประชากรอายุ 15 ปีขึ้นไปทำงานในรอบปี จำแนกตามหมวดอุตสาหกรรม กลุ่มอายุ เพศ และเขตการปกครอง
- ตารางที่ 16 ประชากรอายุ 15 ปีขึ้นไปทำงานในรอบปี จำแนกตามสถานภาพการทำงาน กลุ่มอายุ เพศ และเขตการปกครอง
- ตารางที่ 17 ประชากรจำแนกตามสถานที่เกิด เพศ และเขตการปกครอง
- ตารางที่ 18 ประชากรจำแนกตามลักษณะการย้ายถิ่น เพศ และเขตการปกครอง
- ตารางที่ 19 ประชากรที่ย้ายถิ่นภายใน 5 ปี จำแนกตามสถานที่อยู่ก่อนย้าย กลุ่มอายุ และเพศ
- ตารางที่ 20 ประชากรที่ย้ายถิ่นภายใน 5 ปี จำแนกตามเหตุผลของการย้ายถิ่น เพศ และเขตการปกครอง
- ตารางที่ 21 ประชากรจำแนกตามการมีชื่อในทะเบียนบ้าน เพศ และเขตการปกครอง
- ตารางที่ 22 ครั้วเรือนส่วนบุคคลจำแนกตามกลุ่มอายุของหัวหน้าครั้วเรือน เพศ และเขตการปกครอง

ตารางที่ 1 ประชากร จำแนกตามเพศ ครัวเรือน จำแนกตามประเภทของครัวเรือน อำเภอ และเขตการปกครอง

Table 1 Population by sex, household by type of households, amphoe and area

อำเภอ และเขตการปกครอง	ประชากร			ประชากรในครัวเรือนส่วนบุคคล			ประชากรในครัวเรือนกลุ่มบุคคล			จำนวนครัวเรือน			จำนวนประชากร เฉลี่ยต่อครัวเรือน		Amphoe and area
	Population			Population in private households			Population in collective households			Number of households			Population per private household		
	รวม Total	ชาย Male	หญิง Female	รวม Total	ชาย Male	หญิง Female	รวม Total	ชาย Male	หญิง Female	รวม Total	ส่วนบุคคล Private households	กลุ่มบุคคล Collective households			
<b>ยอดรวม</b>	<b>362,754</b>	<b>179,422</b>	<b>183,333</b>	<b>358,236</b>	<b>175,253</b>	<b>182,983</b>	<b>4,519</b>	<b>4,169</b>	<b>350</b>	<b>83,214</b>	<b>82,558</b>	<b>656</b>	<b>4.3</b>	<b>Total</b>	
ในเขตเทศบาล	89,227	43,956	45,271	88,234	43,051	45,183	993	905	88	22,663	22,524	139	3.9	Municipal area	
นอกเขตเทศบาล	273,527	135,466	138,062	270,002	132,202	137,800	3,526	3,264	262	60,551	60,034	517	4.5	Non-municipal area	
<b>อำเภอเมืองบึงกาฬ</b>	<b>78,423</b>	<b>39,026</b>	<b>39,396</b>	<b>77,133</b>	<b>37,819</b>	<b>39,313</b>	<b>1,290</b>	<b>1,207</b>	<b>83</b>	<b>18,705</b>	<b>18,583</b>	<b>122</b>	<b>4.2</b>	<b>Amphoe Mueang Buengkan</b>	
ในเขตเทศบาล	31,380	15,588	15,792	31,101	15,321	15,780	279	267	12	8,181	8,123	58	3.8	Municipal area	
นอกเขตเทศบาล	47,043	23,439	23,604	46,031	22,498	23,533	1,012	940	71	10,524	10,460	64	4.4	Non-municipal area	
<b>อำเภอพรเจริญ</b>	<b>37,918</b>	<b>18,644</b>	<b>19,273</b>	<b>37,452</b>	<b>18,239</b>	<b>19,213</b>	<b>466</b>	<b>406</b>	<b>60</b>	<b>8,629</b>	<b>8,559</b>	<b>70</b>	<b>4.4</b>	<b>Amphoe Phon Charoen</b>	
ในเขตเทศบาล	16,833	8,174	8,659	16,575	7,930	8,644	259	244	15	4,013	3,981	32	4.2	Municipal area	
นอกเขตเทศบาล	21,085	10,470	10,614	20,877	10,308	10,569	208	162	46	4,616	4,578	38	4.6	Non-municipal area	
<b>อำเภอโซ่พิสัย</b>	<b>62,328</b>	<b>30,344</b>	<b>31,984</b>	<b>61,696</b>	<b>29,759</b>	<b>31,937</b>	<b>632</b>	<b>586</b>	<b>47</b>	<b>13,295</b>	<b>13,203</b>	<b>92</b>	<b>4.7</b>	<b>Amphoe So Phisai</b>	
ในเขตเทศบาล	5,850	2,788	3,062	5,761	2,730	3,031	89	58	31	1,763	1,753	10	3.3	Municipal area	
นอกเขตเทศบาล	56,478	27,556	28,922	55,934	27,028	28,906	543	528	15	11,532	11,450	82	4.9	Non-municipal area	
<b>อำเภอเซกา</b>	<b>74,616</b>	<b>36,883</b>	<b>37,734</b>	<b>73,541</b>	<b>35,921</b>	<b>37,620</b>	<b>1,075</b>	<b>962</b>	<b>113</b>	<b>17,164</b>	<b>17,015</b>	<b>149</b>	<b>4.3</b>	<b>Amphoe Seka</b>	
ในเขตเทศบาล	11,731	5,794	5,937	11,556	5,638	5,918	175	156	19	2,995	2,982	13	3.9	Municipal area	
นอกเขตเทศบาล	62,885	31,088	31,797	61,985	30,283	31,702	900	806	94	14,169	14,033	136	4.4	Non-municipal area	
<b>อำเภอปากคาด</b>	<b>30,590</b>	<b>15,183</b>	<b>15,408</b>	<b>30,362</b>	<b>14,966</b>	<b>15,396</b>	<b>228</b>	<b>217</b>	<b>11</b>	<b>6,858</b>	<b>6,802</b>	<b>56</b>	<b>4.5</b>	<b>Amphoe Pak Khat</b>	
ในเขตเทศบาล	6,206	3,116	3,090	6,181	3,091	3,090	25	25	-	1,657	1,651	6	3.7	Municipal area	
นอกเขตเทศบาล	24,385	12,067	12,318	24,182	11,876	12,306	203	191	11	5,201	5,151	50	4.7	Non-municipal area	
<b>อำเภอบึงโขงหลง</b>	<b>32,155</b>	<b>16,194</b>	<b>15,962</b>	<b>31,753</b>	<b>15,806</b>	<b>15,948</b>	<b>402</b>	<b>388</b>	<b>14</b>	<b>7,708</b>	<b>7,628</b>	<b>80</b>	<b>4.2</b>	<b>Amphoe Bueng Khong Long</b>	
ในเขตเทศบาล	7,937	3,931	4,006	7,846	3,851	3,995	91	79	11	1,654	1,642	12	4.8	Municipal area	
นอกเขตเทศบาล	24,218	12,263	11,956	23,907	11,954	11,953	311	309	2	6,054	5,986	68	4.0	Non-municipal area	
<b>อำเภอสรีวิไล</b>	<b>34,992</b>	<b>17,369</b>	<b>17,624</b>	<b>34,674</b>	<b>17,067</b>	<b>17,608</b>	<b>318</b>	<b>302</b>	<b>16</b>	<b>8,005</b>	<b>7,953</b>	<b>52</b>	<b>4.4</b>	<b>Amphoe Si Wilai</b>	
ในเขตเทศบาล	9,290	4,565	4,725	9,215	4,489	4,725	76	76	-	2,400	2,392	8	3.9	Municipal area	
นอกเขตเทศบาล	25,702	12,804	12,898	25,460	12,577	12,883	242	226	16	5,605	5,561	44	4.6	Non-municipal area	
<b>อำเภอบุ่งคล้า</b>	<b>11,732</b>	<b>5,779</b>	<b>5,953</b>	<b>11,625</b>	<b>5,677</b>	<b>5,948</b>	<b>107</b>	<b>102</b>	<b>5</b>	<b>2,851</b>	<b>2,816</b>	<b>35</b>	<b>4.1</b>	<b>Amphoe Bung Khla</b>	
ในเขตเทศบาล	-	-	-	-	-	-	-	-	-	-	-	-	-	-	Municipal area
นอกเขตเทศบาล	11,732	5,779	5,953	11,625	5,677	5,948	107	102	5	2,851	2,816	35	4.1	Non-municipal area	



ตารางที่ 2 ประชากร จำแนกตามอายุรายปี เพศ และเขตการปกครอง

Table 2 Population by single year of age, sex and area

อายุรายปี	ประชากร Population			ในเขตเทศบาล Municipal area			นอกเขตเทศบาล Non-municipal area			Single year of age
	รวม Total	ชาย Male	หญิง Female	รวม Total	ชาย Male	หญิง Female	รวม Total	ชาย Male	หญิง Female	
ยอดรวม	362,754	179,422	183,333	89,227	43,956	45,271	273,527	135,466	138,062	Total
ส่วนร้อย	100.0	49.5	50.5	100.0	49.3	50.7	100.0	49.5	50.5	Percent
ต่ำกว่า 1	5,167	2,651	2,516	1,242	660	582	3,925	1,991	1,934	Under 1
1	5,539	2,851	2,689	1,241	641	600	4,298	2,209	2,089	1
2	5,862	2,973	2,889	1,313	684	629	4,549	2,290	2,259	2
3	6,139	3,146	2,992	1,364	696	668	4,775	2,450	2,325	3
4	6,270	3,210	3,060	1,430	735	695	4,840	2,475	2,365	4
5	6,499	3,371	3,128	1,523	788	735	4,976	2,583	2,393	5
6	6,299	3,173	3,126	1,421	741	680	4,878	2,432	2,447	6
7	6,332	3,257	3,075	1,544	753	791	4,788	2,504	2,284	7
8	6,250	3,256	2,994	1,364	673	692	4,886	2,584	2,302	8
9	6,387	3,294	3,093	1,448	786	662	4,939	2,508	2,431	9
10	6,703	3,452	3,250	1,587	844	743	5,116	2,609	2,507	10
11	6,654	3,428	3,226	1,569	822	747	5,085	2,606	2,479	11
12	7,122	3,629	3,493	1,664	815	849	5,458	2,813	2,645	12
13	7,126	3,684	3,442	1,652	884	768	5,474	2,800	2,674	13
14	6,830	3,397	3,432	1,593	786	807	5,236	2,611	2,625	14
15	6,012	2,960	3,051	1,446	715	730	4,566	2,245	2,321	15
16	5,373	2,607	2,766	1,313	622	691	4,060	1,986	2,074	16
17	5,456	2,738	2,718	1,295	635	660	4,161	2,103	2,058	17
18	4,732	2,302	2,430	1,193	580	613	3,539	1,722	1,817	18
19	3,565	1,877	1,688	913	472	441	2,653	1,406	1,247	19
20	3,336	1,754	1,582	819	447	371	2,517	1,307	1,210	20
21	3,134	1,600	1,534	807	403	404	2,326	1,197	1,130	21

ตารางที่ 2 ประชากร จำแนกตามอายุรายปี เพศ และเขตการปกครอง (ต่อ)

Table 2 Population by single year of age, sex and area (Contd.)

อายุรายปี	ประชากร Population			ในเขตเทศบาล Municipal area			นอกเขตเทศบาล Non-municipal area			Single year of age
	รวม Total	ชาย Male	หญิง Female	รวม Total	ชาย Male	หญิง Female	รวม Total	ชาย Male	หญิง Female	
22	3,014	1,540	1,474	784	403	381	2,230	1,137	1,093	22
23	3,163	1,642	1,521	816	414	402	2,347	1,228	1,119	23
24	3,257	1,645	1,612	815	426	389	2,442	1,218	1,224	24
25	3,685	1,826	1,859	978	479	499	2,707	1,347	1,360	25
26	3,867	2,026	1,842	1,040	537	503	2,827	1,489	1,339	26
27	4,066	2,036	2,030	1,000	503	497	3,066	1,534	1,532	27
28	4,411	2,159	2,252	1,124	540	585	3,286	1,619	1,667	28
29	4,624	2,341	2,284	1,180	587	593	3,444	1,754	1,690	29
30	5,118	2,457	2,660	1,243	579	664	3,875	1,878	1,997	30
31	5,155	2,524	2,632	1,250	614	636	3,905	1,910	1,995	31
32	5,229	2,547	2,682	1,294	626	668	3,935	1,921	2,014	32
33	5,733	2,767	2,966	1,432	684	748	4,302	2,083	2,219	33
34	5,417	2,619	2,798	1,434	648	786	3,983	1,971	2,012	34
35	5,950	2,873	3,077	1,500	747	753	4,451	2,126	2,324	35
36	5,991	2,893	3,098	1,528	743	785	4,463	2,150	2,312	36
37	6,176	3,026	3,150	1,586	779	807	4,589	2,247	2,343	37
38	6,446	3,086	3,359	1,595	741	854	4,851	2,345	2,506	38
39	6,449	3,137	3,313	1,613	805	809	4,836	2,332	2,504	39
40	6,224	3,118	3,106	1,604	807	797	4,620	2,311	2,309	40
41	5,988	2,911	3,076	1,466	709	757	4,522	2,203	2,319	41
42	6,417	3,128	3,289	1,534	774	761	4,883	2,354	2,529	42
43	5,921	2,891	3,030	1,468	712	756	4,453	2,179	2,274	43
44	5,742	2,869	2,873	1,427	722	706	4,315	2,147	2,168	44
45	5,826	2,770	3,056	1,471	698	772	4,355	2,072	2,283	45
46	5,689	2,809	2,880	1,425	702	722	4,265	2,107	2,158	46

ตารางที่ 2 ประชากร จำแนกตามอายุรายปี เพศ และเขตการปกครอง (ต่อ)

Table 2 Population by single year of age, sex and area (Contd.)

อายุรายปี	ประชากร Population			ในเขตเทศบาล Municipal area			นอกเขตเทศบาล Non-municipal area			Single year of age
	รวม Total	ชาย Male	หญิง Female	รวม Total	ชาย Male	หญิง Female	รวม Total	ชาย Male	หญิง Female	
47	5,284	2,590	2,694	1,291	609	682	3,993	1,980	2,013	47
48	5,381	2,593	2,788	1,330	663	667	4,051	1,930	2,121	48
49	5,052	2,372	2,680	1,228	587	641	3,824	1,785	2,039	49
50	5,274	2,535	2,738	1,350	650	701	3,924	1,886	2,038	50
51	4,923	2,383	2,540	1,184	583	600	3,740	1,800	1,940	51
52	4,653	2,212	2,440	1,146	563	583	3,507	1,649	1,858	52
53	5,047	2,440	2,606	1,234	575	660	3,812	1,865	1,947	53
54	4,846	2,474	2,373	1,264	634	631	3,582	1,840	1,742	54
55	4,359	2,185	2,174	1,088	519	569	3,271	1,667	1,604	55
56	3,925	1,893	2,031	1,008	479	529	2,917	1,415	1,502	56
57	3,873	1,931	1,942	1,004	493	511	2,869	1,438	1,431	57
58	3,912	1,858	2,054	1,076	512	564	2,836	1,346	1,490	58
59	3,648	1,829	1,819	936	427	510	2,711	1,402	1,310	59
60	3,757	1,887	1,869	911	430	481	2,846	1,457	1,389	60
61	3,257	1,596	1,661	846	423	423	2,411	1,173	1,238	61
62	3,181	1,565	1,617	867	430	437	2,314	1,135	1,179	62
63	3,184	1,628	1,556	842	430	413	2,341	1,198	1,143	63
64	2,539	1,245	1,294	657	331	326	1,883	914	969	64
65	2,537	1,256	1,281	619	301	318	1,918	955	963	65
66	2,447	1,202	1,246	582	295	287	1,865	907	958	66
67	2,105	969	1,136	579	271	309	1,526	698	828	67
68	2,080	1,034	1,047	547	262	285	1,534	772	762	68
69	1,957	881	1,076	503	210	293	1,455	671	784	69
70	1,808	844	965	435	210	225	1,373	634	740	70
71	1,706	805	900	454	220	234	1,252	586	666	71

ตารางที่ 2 ประชากร จำแนกตามอายุรายปี เพศ และเขตการปกครอง (ต่อ)

Table 2 Population by single year of age, sex and area (Contd.)

อายุรายปี	ประชากร Population			ในเขตเทศบาล Municipal area			นอกเขตเทศบาล Non-municipal area			Single year of age
	รวม Total	ชาย Male	หญิง Female	รวม Total	ชาย Male	หญิง Female	รวม Total	ชาย Male	หญิง Female	
72	1,723	811	912	389	182	207	1,334	629	705	72
73	1,485	696	789	355	173	181	1,131	522	608	73
74	1,461	651	810	390	182	208	1,071	469	602	74
75	1,314	566	748	335	160	175	980	407	573	75
76	1,182	538	645	271	110	161	911	427	484	76
77	1,181	517	663	286	117	169	895	400	495	77
78	1,208	524	684	283	124	159	925	401	524	78
79	852	338	513	204	76	128	648	262	386	79
80	846	369	477	233	92	140	614	277	337	80
81	738	355	383	201	92	109	537	263	274	81
82	706	334	372	174	82	92	533	252	281	82
83	567	235	332	153	65	88	414	171	244	83
84	409	177	232	102	36	66	307	141	166	84
85	334	129	205	89	37	52	245	92	153	85
86	318	152	165	87	38	49	230	114	116	86
87	325	143	182	86	35	51	239	107	131	87
88	218	94	124	49	16	34	168	78	90	88
89	221	98	123	58	20	38	163	78	85	89
90	151	58	93	40	13	27	111	45	66	90
91	86	32	54	27	8	19	59	24	35	91
92	94	45	49	27	9	17	68	36	32	92
93	87	36	51	25	11	14	62	25	37	93
94	63	29	34	12	7	6	50	22	28	94
95	32	14	18	9	3	7	23	11	12	95
96	25	7	18	7	3	4	19	4	14	96

































ตารางที่ 6 ประชากรอายุ 5 ปีขึ้นไป จำแนกตามภาษาที่ใช้พูดในครัวเรือน เพศ และเขตการปกครอง

Table 6 Population 5 years of age and over by usual languages spoken at home, sex and area

ภาษาที่ใช้พูด ในครัวเรือน	ประชากร Population			ในเขตเทศบาล Municipal area			นอกเขตเทศบาล Non-municipal area			Usual languages spoken at home
	รวม	ชาย	หญิง	รวม	ชาย	หญิง	รวม	ชาย	หญิง	
	Total	Male	Female	Total	Male	Female	Total	Male	Female	
อินโดนีเซีย	-	-	-	-	-	-	-	-	-	Indonesia
อินเดีย/ฮินดี	-	-	-	-	-	-	-	-	-	Indai/Hindi
อาหรับ	-	-	-	-	-	-	-	-	-	Arub
ภาษาอื่นๆ ที่ใช้พูดในทวีปเอเชีย	-	-	-	-	-	-	-	-	-	Others language in Asia
อังกฤษ	43	15	28	19	7	12	25	8	17	English
เยอรมัน	-	-	-	-	-	-	-	-	-	German
กรีก	-	-	-	-	-	-	-	-	-	Greek
สเปน	-	-	-	-	-	-	-	-	-	Spanish
โปแลนด์ (โปแลนด์)	-	-	-	-	-	-	-	-	-	Polish
ปอร์ตุเกส	-	-	-	-	-	-	-	-	-	Portugal
รัสเซีย	-	-	-	-	-	-	-	-	-	Russian
สวีดิช	-	-	-	-	-	-	-	-	-	Swedish
ฟินแลนด์	-	-	-	-	-	-	-	-	-	Finnish
ฝรั่งเศส	-	-	-	-	-	-	-	-	-	French
เดนมาร์ก	-	-	-	-	-	-	-	-	-	Danish
อิตาลี	-	-	-	-	-	-	-	-	-	Italian
ฮังการี	-	-	-	-	-	-	-	-	-	Hungarian
เม็กซิกัน	-	-	-	-	-	-	-	-	-	Mexican
คิวบัน	-	-	-	-	-	-	-	-	-	Cuban
ภาษาอื่นๆ ที่ใช้พูดในทวีปยุโรป/ อเมริกา/ออสเตรเลีย	4	1	3	-	-	-	4	1	3	Others language in Europe, America, Australia
แอฟริกา	-	-	-	-	-	-	-	-	-	Africa
ภาษาอื่นๆ ที่ใช้พูด ในทวีปแอฟริกา	-	-	-	-	-	-	-	-	-	Others language in Africa











































ตารางที่ 8 ประชากรอายุ 3 ปีขึ้นไป จำแนกตามระดับชั้นที่เรียนสำเร็จ กลุ่มอายุ เพศ และเขตการปกครอง (ต่อ)

Table 8 Population 3 years of age and over by educational attainment, age group, sex and area (Contd.)

พื้นที่เรียนสำเร็จ เพศ และเขตการปกครอง	รวม Total	กลุ่มอายุ Age group																Educational attainment, sex and area
		3 - 5	6 - 11	12 - 14	15 - 17	18 - 21	22 - 24	25 - 29	30 - 34	35 - 39	40 - 44	45 - 49	50 - 54	55 - 59	60 - 64	65 - 69	70 ขึ้นไป and over	
ระดับอุดมศึกษา (สามัญ)	12,268	-	-	-	3	382	971	2,442	2,309	1,663	1,146	1,388	1,161	497	167	86	53	Higher level (General)
อนุปริญญา	365	-	-	-	1	24	30	57	61	33	28	48	30	12	17	15	10	Diploma level
ปริญญาตรี	10,699	-	-	-	1	357	923	2,244	2,050	1,430	969	1,105	946	435	136	67	36	Graduate level
ปีที่ 1	344	-	-	-	1	161	20	34	43	34	26	16	8	-	1	-	-	1 st year
ปีที่ 2	526	-	-	-	-	95	57	94	84	61	36	54	24	11	4	4	1	2 nd year
ปีที่ 3	403	-	-	-	-	52	136	71	45	42	21	13	13	5	1	1	1	3 rd year
ปีที่ 4	9,350	-	-	-	-	49	703	2,021	1,871	1,284	874	1,012	893	419	130	61	34	4 th year
ปีที่ 5	38	-	-	-	-	-	4	8	5	5	8	3	5	-	-	-	-	5 th year
ปีที่ 6	39	-	-	-	-	1	4	16	3	3	3	7	3	-	-	-	-	6 th year
ไม่ทราบ	-	-	-	-	-	-	-	-	-	-	-	-	-	-	-	-	-	Unknown
ปริญญาตรี	9,427	-	-	-	-	50	711	2,045	1,879	1,292	885	1,021	901	419	130	61	34	Bachelor degree
สูงกว่าปริญญาตรี	125	-	-	-	-	-	13	28	22	15	12	8	14	4	3	3	4	Upper higher level
ปริญญาโท	1,033	-	-	-	-	-	2	110	172	183	126	217	164	45	9	3	2	Master degree
สูงกว่าปริญญาโท	18	-	-	-	-	-	-	1	-	2	5	6	2	1	-	-	-	Upper master degree
ปริญญาเอก	15	-	-	-	-	-	1	-	1	1	4	4	1	1	-	-	1	Doctorate degree
สูงกว่าปริญญาเอก/ แพทย์เฉพาะทาง	12	-	-	-	-	-	1	1	4	-	1	-	3	-	1	-	-	Upper doctorate degree/ Special doctor
ระดับอุดมศึกษา (อาชีวศึกษา)	5,421	-	-	-	4	773	719	1,413	1,080	470	315	340	145	60	48	28	25	Higher level (Vocational)
ต่ำกว่าอนุปริญญา	151	-	-	-	-	1	6	16	27	34	24	21	11	3	1	1	5	Lower diploma level
อนุปริญญา	5,270	-	-	-	4	772	713	1,398	1,053	436	291	319	134	58	47	27	19	Diploma level
การศึกษาทางศาสนา	724	-	1	13	13	19	13	30	46	72	72	72	53	46	62	50	161	Religious education
แผนกธรรม	656	-	1	5	10	17	12	27	44	68	67	63	50	44	57	45	146	Dharma
แผนกบาลี	68	-	-	7	3	3	1	3	1	4	5	9	3	1	5	5	16	Pali
ปอเนาะ	-	-	-	-	-	-	-	-	-	-	-	-	-	-	-	-	-	Pondok
การศึกษาอื่น ๆ	67	-	-	-	-	-	-	-	-	7	6	8	25	8	9	3	1	Others education
ไม่ทราบระดับการศึกษา	74	-	-	-	15	17	4	7	3	2	3	2	17	1	2	1	1	Unknown level of Ed.
ไม่ทราบ	1	-	-	-	-	-	-	-	-	-	-	-	-	-	-	-	1	Unknown





ตารางที่ 8 ประชากรอายุ 3 ปีขึ้นไป จำแนกตามระดับชั้นที่เรียนสำเร็จ กลุ่มอายุ เพศ และเขตการปกครอง (ต่อ)

Table 8 Population 3 years of age and over by educational attainment, age group, sex and area (Contd.)

พื้นที่เรียนสำเร็จ เพศ และเขตการปกครอง	รวม Total	กลุ่มอายุ Age group																Educational attainment, sex and area
		3 - 5	6 - 11	12 - 14	15 - 17	18 - 21	22 - 24	25 - 29	30 - 34	35 - 39	40 - 44	45 - 49	50 - 54	55 - 59	60 - 64	65 - 69	70 ขึ้นไป and over	
ระดับอุดมศึกษา (สามัญ)	5,867	-	-	-	-	144	338	970	885	797	612	752	763	365	130	68	42	Higher level (General)
อนุปริญญา	189	-	-	-	-	8	13	31	23	16	17	29	18	9	9	8	8	Diploma level
ปริญญาตรี	4,961	-	-	-	-	136	318	879	775	671	504	576	600	309	109	56	28	Graduate level
ปีที่ 1	118	-	-	-	-	54	6	5	16	12	14	6	3	-	1	-	-	1 st year
ปีที่ 2	255	-	-	-	-	39	31	49	25	33	19	25	19	7	4	4	-	2 nd year
ปีที่ 3	182	-	-	-	-	18	58	37	19	13	12	7	9	4	1	1	1	3 rd year
ปีที่ 4	4,371	-	-	-	-	23	222	779	712	610	454	533	561	298	103	50	26	4 th year
ปีที่ 5	13	-	-	-	-	-	1	1	1	1	3	-	5	-	-	-	-	5 th year
ปีที่ 6	22	-	-	-	-	1	-	7	1	1	3	5	3	-	-	-	-	6 th year
ไม่ทราบ	-	-	-	-	-	-	-	-	-	-	-	-	-	-	-	-	-	Unknown
ปริญญาตรี	4,406	-	-	-	-	24	224	787	715	613	459	538	569	298	103	50	26	Bachelor degree
สูงกว่าปริญญาตรี	63	-	-	-	-	-	6	13	8	5	7	4	11	4	1	1	3	Upper higher level
ปริญญาโท	624	-	-	-	-	-	1	44	78	102	75	137	131	42	9	3	2	Master degree
สูงกว่าปริญญาโท	12	-	-	-	-	-	-	1	-	2	5	1	2	-	-	-	-	Upper master degree
ปริญญาเอก	11	-	-	-	-	-	-	-	-	1	2	4	1	1	-	-	1	Doctorate degree
สูงกว่าปริญญาเอก/ แพทย์เฉพาะทาง	6	-	-	-	-	-	-	1	1	-	1	-	-	-	1	-	-	Upper doctorate degree/ Special doctor
ระดับอุดมศึกษา (อาชีวศึกษา)	3,101	-	-	-	1	434	394	802	568	255	192	225	104	49	35	21	21	Higher level (Vocational)
ต่ำกว่าอนุปริญญา	88	-	-	-	-	-	3	10	10	14	17	15	10	3	-	1	5	Lower diploma level
อนุปริญญา	3,013	-	-	-	1	434	392	792	558	241	174	209	94	46	35	20	15	Diploma level
การศึกษาทางศาสนา	724	-	1	13	13	19	13	30	46	72	72	72	53	46	62	50	161	Religious education
แผนกธรรม	656	-	1	5	10	17	12	27	44	68	67	63	50	44	57	45	146	Dharma
แผนกบาลี	68	-	-	7	3	3	1	3	1	4	5	9	3	1	5	5	16	Pali
ปอเนาะ	-	-	-	-	-	-	-	-	-	-	-	-	-	-	-	-	-	Pondok
การศึกษาอื่น ๆ	28	-	-	-	-	-	-	-	-	4	1	3	9	4	4	3	-	Others education
ไม่ทราบระดับการศึกษา	23	-	-	-	1	-	1	1	2	-	2	1	10	1	2	1	1	Unknown level of Ed.
ไม่ทราบ	1	-	-	-	-	-	-	-	-	-	-	-	-	-	-	-	1	Unknown





















ตารางที่ 8 ประชากรอายุ 3 ปีขึ้นไป จำแนกตามระดับชั้นที่เรียนสำเร็จ กลุ่มอายุ เพศ และเขตการปกครอง (ต่อ)

Table 8 Population 3 years of age and over by educational attainment, age group, sex and area (Contd.)

พื้นที่เรียนสำเร็จ เพศ และเขตการปกครอง	รวม Total	กลุ่มอายุ Age group																Educational attainment, sex and area
		3 - 5	6 - 11	12 - 14	15 - 17	18 - 21	22 - 24	25 - 29	30 - 34	35 - 39	40 - 44	45 - 49	50 - 54	55 - 59	60 - 64	65 - 69	70 ขึ้นไป and over	
ระดับอุดมศึกษา (สามัญ)	7,003	-	-	-	-	228	574	1,508	1,324	897	598	817	629	259	89	43	36	Higher level (General)
อนุปริญญา	211	-	-	-	-	9	16	32	32	18	15	32	23	5	11	9	8	Diploma level
ปริญญาตรี	6,126	-	-	-	-	220	546	1,382	1,181	774	507	639	524	228	73	30	22	Graduate level
ปีที่ 1	196	-	-	-	-	97	6	24	18	20	12	11	8	-	-	-	-	1 st year
ปีที่ 2	323	-	-	-	-	64	36	62	48	34	19	31	16	7	3	3	-	2 nd year
ปีที่ 3	263	-	-	-	-	36	75	47	35	31	15	11	7	4	-	1	1	3 rd year
ปีที่ 4	5,300	-	-	-	-	22	425	1,238	1,079	686	451	578	487	217	70	26	21	4 th year
ปีที่ 5	28	-	-	-	-	-	1	8	-	3	7	3	5	-	-	-	-	5 th year
ปีที่ 6	17	-	-	-	-	1	1	3	1	-	3	6	1	-	-	-	-	6 th year
ไม่ทราบ	-	-	-	-	-	-	-	-	-	-	-	-	-	-	-	-	-	Unknown
ปริญญาตรี	5,344	-	-	-	-	23	428	1,249	1,081	689	461	586	494	217	70	26	21	Bachelor degree
สูงกว่าปริญญาตรี	98	-	-	-	-	-	9	23	20	8	7	8	11	3	3	1	4	Upper higher level
ปริญญาโท	534	-	-	-	-	-	-	68	85	94	60	134	67	21	2	3	1	Master degree
สูงกว่าปริญญาโท	11	-	-	-	-	-	-	1	-	2	4	1	1	1	-	-	-	Upper master degree
ปริญญาเอก	10	-	-	-	-	-	1	-	1	1	2	3	-	-	-	-	1	Doctorate degree
สูงกว่าปริญญาเอก/ แพทย์เฉพาะทาง	12	-	-	-	-	-	1	1	4	-	1	-	3	-	1	-	-	Upper doctorate degree/ Special doctor
ระดับอุดมศึกษา (อาชีวศึกษา)	3,503	-	-	-	3	540	488	948	682	275	179	210	92	38	26	14	10	Higher level (Vocational)
ต่ำกว่าอนุปริญญา	110	-	-	-	-	1	1	13	22	27	17	12	9	3	-	-	4	Lower diploma level
อนุปริญญา	3,393	-	-	-	3	538	486	935	659	248	162	198	83	35	26	14	6	Diploma level
การศึกษาทางศาสนา	526	-	1	4	11	18	8	26	36	55	58	59	38	29	41	32	110	Religious education
แผนกธรรม	486	-	1	4	10	15	7	23	36	52	54	52	35	28	40	31	99	Dharma
แผนกบาลี	40	-	-	-	1	3	1	3	-	3	4	7	3	1	1	1	11	Pali
ปอเนาะ	-	-	-	-	-	-	-	-	-	-	-	-	-	-	-	-	-	Pondok
การศึกษาอื่น ๆ	52	-	-	-	-	-	-	-	-	5	6	5	17	8	8	3	-	Others education
ไม่ทราบระดับการศึกษา	43	-	-	-	7	6	2	5	3	2	-	1	13	1	2	-	1	Unknown level of Ed.
ไม่ทราบ	1	-	-	-	-	-	-	-	-	-	-	-	-	-	-	-	1	Unknown



ตารางที่ 8 ประชากรอายุ 3 ปีขึ้นไป จำแนกตามระดับชั้นที่เรียนสำเร็จ กลุ่มอายุ เพศ และเขตการปกครอง (ต่อ)

Table 8 Population 3 years of age and over by educational attainment, age group, sex and area (Contd.)

พื้นที่เรียนสำเร็จ เพศ และเขตการปกครอง	รวม Total	กลุ่มอายุ Age group																Educational attainment, sex and area
		3 - 5	6 - 11	12 - 14	15 - 17	18 - 21	22 - 24	25 - 29	30 - 34	35 - 39	40 - 44	45 - 49	50 - 54	55 - 59	60 - 64	65 - 69	70 ขึ้นไป and over	
ระดับอุดมศึกษา (สามัญ)	3,373	-	-	-	-	89	193	625	510	434	308	448	413	212	74	36	32	Higher level (General)
อนุปริญญา	113	-	-	-	-	4	8	15	9	10	8	22	13	3	7	5	8	Diploma level
ปริญญาตรี	2,880	-	-	-	-	85	182	567	451	371	252	337	341	185	63	27	19	Graduate level
ปีที่ 1	62	-	-	-	-	28	3	5	8	6	5	4	3	-	-	-	-	1 st year
ปีที่ 2	156	-	-	-	-	29	18	34	15	12	12	15	12	4	3	3	-	2 nd year
ปีที่ 3	120	-	-	-	-	14	36	26	11	9	5	7	7	3	-	1	1	3 rd year
ปีที่ 4	2,522	-	-	-	-	13	125	501	417	343	224	307	313	178	60	23	18	4 th year
ปีที่ 5	9	-	-	-	-	-	-	1	-	1	1	-	5	-	-	-	-	5 th year
ปีที่ 6	10	-	-	-	-	1	-	-	-	-	3	4	1	-	-	-	-	6 th year
ไม่ทราบ	-	-	-	-	-	-	-	-	-	-	-	-	-	-	-	-	-	Unknown
ปริญญาตรี	2,541	-	-	-	-	14	125	503	417	344	229	311	320	178	60	23	18	Bachelor degree
สูงกว่าปริญญาตรี	49	-	-	-	-	-	3	12	7	3	4	4	8	3	1	1	3	Upper higher level
ปริญญาโท	310	-	-	-	-	-	-	28	41	48	36	82	49	21	2	3	1	Master degree
สูงกว่าปริญญาโท	8	-	-	-	-	-	-	1	-	2	4	-	1	-	-	-	-	Upper master degree
ปริญญาเอก	7	-	-	-	-	-	-	-	-	1	2	3	-	-	-	-	1	Doctorate degree
สูงกว่าปริญญาเอก/ แพทย์เฉพาะทาง	6	-	-	-	-	-	-	1	1	-	1	-	-	-	1	-	-	Upper doctorate degree/ Special doctor
ระดับอุดมศึกษา (อาชีวศึกษา)	1,997	-	-	-	1	308	259	521	374	141	116	136	69	31	21	10	9	Higher level (Vocational)
ต่ำกว่าอนุปริญญา	63	-	-	-	-	-	1	8	10	9	13	8	8	3	-	-	4	Lower diploma level
อนุปริญญา	1,933	-	-	-	1	308	258	513	364	132	103	128	61	29	21	10	4	Diploma level
การศึกษาทางศาสนา	526	-	1	4	11	18	8	26	36	55	58	59	38	29	41	32	110	Religious education
แผนกธรรม	486	-	1	4	10	15	7	23	36	52	54	52	35	28	40	31	99	Dharma
แผนกบาลี	40	-	-	-	1	3	1	3	-	3	4	7	3	1	1	1	11	Pali
ปอเนาะ	-	-	-	-	-	-	-	-	-	-	-	-	-	-	-	-	-	Pondok
การศึกษาอื่น ๆ	21	-	-	-	-	-	-	-	-	3	1	3	5	4	3	3	-	Others education
ไม่ทราบระดับการศึกษา	15	-	-	-	1	-	-	-	2	-	-	-	8	1	2	-	1	Unknown level of Ed.
ไม่ทราบ	1	-	-	-	-	-	-	-	-	-	-	-	-	-	-	-	1	Unknown













ตารางที่ 10 ประชากรอายุ 13 ปีขึ้นไป จำแนกตามสถานภาพสมรส กลุ่มอายุ เพศ และเขตการปกครอง

Table 10 Population 13 years of age and over by marital status, age group, sex and area

กลุ่มอายุ เพศ และเขตการปกครอง	รวม Total	สถานภาพสมรส Marital status							ไม่ทราบ สถานภาพสมรส Unknown marital status	Age group, sex and area
		โสด Single	เคยสมรส Ever-married					ไม่ทราบ Unknown		
			รวม Total	สมรส Currently married	หม้าย Widowed	หย่า Divorced	แยกกันอยู่ Separated			
ยอดรวม	281,533	65,714	215,819	184,120	19,339	4,102	5,487	2,771	-	Total
13 - 14	13,955	13,774	181	102	10	3	4	63	-	13 - 14
15 - 19	25,137	22,213	2,924	2,534	13	61	91	224	-	15 - 19
20 - 24	15,903	8,597	7,306	6,391	59	184	357	315	-	20 - 24
25 - 29	20,653	6,967	13,686	12,007	149	376	681	472	-	25 - 29
30 - 34	26,652	5,114	21,538	19,366	265	542	886	478	-	30 - 34
35 - 39	31,011	3,245	27,766	25,486	367	655	881	378	-	35 - 39
40 - 44	30,291	1,951	28,340	26,119	619	593	735	275	-	40 - 44
45 - 49	27,232	1,272	25,960	23,808	882	572	535	163	-	45 - 49
50 - 54	24,742	778	23,964	21,654	1,363	422	408	117	-	50 - 54
55 - 59	19,716	521	19,196	16,642	1,897	308	284	64	-	55 - 59
60 - 64	15,917	408	15,509	12,493	2,566	166	223	61	-	60 - 64
65 - 69	11,127	263	10,863	7,786	2,766	94	165	51	-	65 - 69
70 - 74	8,183	236	7,946	4,943	2,794	62	102	46	-	70 - 74
75 - 79	5,737	183	5,554	2,865	2,543	44	76	25	-	75 - 79
80 - 84	3,266	109	3,157	1,341	1,743	10	36	26	-	80 - 84
85 ขึ้นไป	2,010	81	1,928	583	1,303	10	21	12	-	85 and over

ตารางที่ 10 ประชากรอายุ 13 ปีขึ้นไป จำแนกตามสถานภาพสมรส กลุ่มอายุ เพศ และเขตการปกครอง (ต่อ)

Table 10 Population 13 years of age and over by marital status, age group, sex and area (Contd.)

กลุ่มอายุ เพศ และเขตการปกครอง	รวม Total	สถานภาพสมรส Marital status							ไม่ทราบ สถานภาพสมรส Unknown marital status	Age group, sex and area
		โสด Single	เคยสมรส Ever-married					ไม่ทราบ Unknown		
			รวม Total	สมรส Currently married	หม้าย Widowed	หย่า Divorced	แยกกันอยู่ Separated			
ชาย	137,732	39,562	98,170	88,470	4,467	1,634	2,024	1,575	-	Male
13 - 14	7,081	6,993	89	51	4	3	3	28	-	13 - 14
15 - 19	12,485	11,768	717	614	8	8	12	75	-	15 - 19
20 - 24	8,181	5,688	2,493	2,198	10	55	76	154	-	20 - 24
25 - 29	10,388	4,777	5,611	4,925	52	162	197	275	-	25 - 29
30 - 34	12,914	3,751	9,163	8,249	89	233	313	280	-	30 - 34
35 - 39	15,015	2,481	12,534	11,585	106	274	337	231	-	35 - 39
40 - 44	14,916	1,473	13,443	12,563	177	242	291	170	-	40 - 44
45 - 49	13,134	846	12,287	11,522	187	238	230	111	-	45 - 49
50 - 54	12,044	517	11,528	10,817	300	160	185	65	-	50 - 54
55 - 59	9,696	362	9,334	8,689	377	112	115	41	-	55 - 59
60 - 64	7,921	271	7,650	6,886	560	65	93	46	-	60 - 64
65 - 69	5,341	188	5,152	4,469	556	39	58	30	-	65 - 69
70 - 74	3,807	175	3,632	2,879	656	16	46	34	-	70 - 74
75 - 79	2,484	136	2,347	1,711	559	20	39	18	-	75 - 79
80 - 84	1,469	80	1,390	904	448	4	22	12	-	80 - 84
85 ขึ้นไป	856	56	801	408	378	1	8	5	-	85 and over

ตารางที่ 10 ประชากรอายุ 13 ปีขึ้นไป จำแนกตามสถานภาพสมรส กลุ่มอายุ เพศ และเขตการปกครอง (ต่อ)

Table 10 Population 13 years of age and over by marital status, age group, sex and area (Contd.)

กลุ่มอายุ เพศ และเขตการปกครอง	รวม Total	สถานภาพสมรส Marital status							ไม่ทราบ สถานภาพสมรส Unknown marital status	Age group, sex and area
		โสด Single	เคยสมรส Ever-married					ไม่ทราบ Unknown		
			รวม Total	สมรส Currently married	หม้าย Widowed	หย่า Divorced	แยกกันอยู่ Separated			
หญิง	143,801	26,152	117,649	95,651	14,871	2,468	3,463	1,196	-	Female
13 - 14	6,874	6,781	93	51	6	-	1	35	-	13 - 14
15 - 19	12,653	10,445	2,208	1,921	5	53	79	149	-	15 - 19
20 - 24	7,722	2,909	4,813	4,193	48	129	281	162	-	20 - 24
25 - 29	10,265	2,191	8,075	7,082	97	215	484	197	-	25 - 29
30 - 34	13,738	1,363	12,375	11,118	176	310	573	199	-	30 - 34
35 - 39	15,997	764	15,232	13,900	260	381	544	147	-	35 - 39
40 - 44	15,375	477	14,897	13,557	442	350	444	105	-	40 - 44
45 - 49	14,098	426	13,673	12,286	695	334	306	52	-	45 - 49
50 - 54	12,698	262	12,436	10,836	1,063	261	223	52	-	50 - 54
55 - 59	10,020	159	9,861	7,953	1,521	195	170	22	-	55 - 59
60 - 64	7,997	138	7,859	5,607	2,006	100	131	15	-	60 - 64
65 - 69	5,786	75	5,711	3,317	2,210	55	108	21	-	65 - 69
70 - 74	4,376	61	4,314	2,064	2,137	46	56	12	-	70 - 74
75 - 79	3,253	46	3,206	1,155	1,985	23	37	7	-	75 - 79
80 - 84	1,797	29	1,767	437	1,295	6	15	14	-	80 - 84
85 ขึ้นไป	1,153	25	1,128	174	926	8	12	7	-	85 and over

ตารางที่ 10 ประชากรอายุ 13 ปีขึ้นไป จำแนกตามสถานภาพสมรส กลุ่มอายุ เพศ และเขตการปกครอง (ต่อ)

Table 10 Population 13 years of age and over by marital status, age group, sex and area (Contd.)

กลุ่มอายุ เพศ และเขตการปกครอง	รวม Total	สถานภาพสมรส Marital status							ไม่ทราบ สถานภาพสมรส Unknown marital status	Age group, sex and area
		โสด Single	เคยสมรส Ever-married					ไม่ทราบ Unknown		
			รวม Total	สมรส Currently married	หม้าย Widowed	หย่า Divorced	แยกกันอยู่ Separated			
ในเขตเทศบาล	70,517	17,222	53,296	44,612	5,108	1,121	1,362	1,093	-	Municipal area
13 - 14	3,245	3,200	46	23	4	1	-	17	-	13 - 14
15 - 19	6,159	5,499	660	562	6	14	12	67	-	15 - 19
20 - 24	4,041	2,388	1,654	1,403	11	36	75	129	-	20 - 24
25 - 29	5,322	2,005	3,317	2,830	45	97	170	175	-	25 - 29
30 - 34	6,653	1,434	5,219	4,634	75	133	199	179	-	30 - 34
35 - 39	7,822	978	6,844	6,133	126	200	220	164	-	35 - 39
40 - 44	7,498	581	6,917	6,264	178	157	196	122	-	40 - 44
45 - 49	6,743	396	6,347	5,737	231	165	140	74	-	45 - 49
50 - 54	6,178	224	5,954	5,298	353	128	114	61	-	50 - 54
55 - 59	5,112	157	4,955	4,253	502	86	81	33	-	55 - 59
60 - 64	4,122	127	3,995	3,197	671	46	56	25	-	60 - 64
65 - 69	2,830	64	2,766	1,974	711	27	37	18	-	65 - 69
70 - 74	2,022	69	1,952	1,197	701	11	34	9	-	70 - 74
75 - 79	1,379	48	1,330	678	625	11	11	5	-	75 - 79
80 - 84	861	35	826	310	488	4	14	11	-	80 - 84
85 ขึ้นไป	529	17	512	120	381	6	1	4	-	85 and over

ตารางที่ 10 ประชากรอายุ 13 ปีขึ้นไป จำแนกตามสถานภาพสมรส กลุ่มอายุ เพศ และเขตการปกครอง (ต่อ)

Table 10 Population 13 years of age and over by marital status, age group, sex and area (Contd.)

กลุ่มอายุ เพศ และเขตการปกครอง	สถานภาพสมรส Marital status								ไม่ทราบ สถานภาพสมรส Unknown marital status	Age group, sex and area
	รวม Total	โสด Single	เคยสมรส Ever-married							
			รวม Total	สมรส Currently married	หม้าย Widowed	หย่า Divorced	แยกกันอยู่ Separated	ไม่ทราบ Unknown		
ชาย	34,319	10,070	24,249	21,566	1,179	422	473	609	-	Male
13 - 14	1,670	1,647	23	12	1	1	-	9	-	13 - 14
15 - 19	3,024	2,847	177	135	5	4	-	33	-	15 - 19
20 - 24	2,094	1,508	586	505	4	9	16	53	-	20 - 24
25 - 29	2,644	1,281	1,364	1,141	18	39	49	117	-	25 - 29
30 - 34	3,152	956	2,196	1,943	31	58	61	103	-	30 - 34
35 - 39	3,814	696	3,118	2,834	32	79	83	91	-	35 - 39
40 - 44	3,722	419	3,303	3,054	52	54	73	71	-	40 - 44
45 - 49	3,259	231	3,028	2,800	55	68	56	50	-	45 - 49
50 - 54	3,004	138	2,866	2,665	78	44	47	32	-	50 - 54
55 - 59	2,429	106	2,323	2,146	92	34	32	20	-	55 - 59
60 - 64	2,043	73	1,970	1,776	136	22	21	15	-	60 - 64
65 - 69	1,339	41	1,298	1,124	148	7	9	9	-	65 - 69
70 - 74	967	52	915	738	163	1	10	3	-	70 - 74
75 - 79	587	37	551	406	132	3	6	4	-	75 - 79
80 - 84	367	26	341	205	124	-	10	1	-	80 - 84
85 ขึ้นไป	203	14	190	82	108	-	-	-	-	85 and over

ตารางที่ 10 ประชากรอายุ 13 ปีขึ้นไป จำแนกตามสถานภาพสมรส กลุ่มอายุ เพศ และเขตการปกครอง (ต่อ)

Table 10 Population 13 years of age and over by marital status, age group, sex and area (Contd.)

กลุ่มอายุ เพศ และเขตการปกครอง	รวม Total	สถานภาพสมรส Marital status							ไม่ทราบ สถานภาพสมรส Unknown marital status	Age group, sex and area
		โสด Single	เคยสมรส Ever-married					ไม่ทราบ Unknown		
			รวม Total	สมรส Currently married	หม้าย Widowed	หย่า Divorced	แยกกันอยู่ Separated			
หญิง	36,198	7,151	29,047	23,045	3,929	699	889	485	-	Female
13 - 14	1,575	1,553	22	11	3	-	-	9	-	13 - 14
15 - 19	3,136	2,652	483	426	1	10	12	34	-	15 - 19
20 - 24	1,947	880	1,067	898	8	27	59	76	-	20 - 24
25 - 29	2,678	724	1,954	1,689	27	59	120	59	-	25 - 29
30 - 34	3,502	478	3,024	2,691	44	75	139	76	-	30 - 34
35 - 39	4,008	282	3,726	3,299	94	121	138	73	-	35 - 39
40 - 44	3,776	162	3,614	3,211	126	103	124	51	-	40 - 44
45 - 49	3,484	165	3,319	2,937	177	98	84	25	-	45 - 49
50 - 54	3,174	86	3,087	2,633	274	84	67	29	-	50 - 54
55 - 59	2,683	51	2,632	2,107	410	52	49	14	-	55 - 59
60 - 64	2,079	54	2,025	1,421	535	24	35	10	-	60 - 64
65 - 69	1,491	23	1,468	849	563	19	28	9	-	65 - 69
70 - 74	1,055	18	1,037	459	538	10	24	7	-	70 - 74
75 - 79	791	12	780	273	493	8	5	1	-	75 - 79
80 - 84	494	9	485	104	364	4	4	10	-	80 - 84
85 ขึ้นไป	325	3	323	38	273	6	1	4	-	85 and over



ตารางที่ 10 ประชากรอายุ 13 ปีขึ้นไป จำแนกตามสถานภาพสมรส กลุ่มอายุ เพศ และเขตการปกครอง (ต่อ)

Table 10 Population 13 years of age and over by marital status, age group, sex and area (Contd.)

กลุ่มอายุ เพศ และเขตการปกครอง	รวม Total	สถานภาพสมรส Marital status							ไม่ทราบ สถานภาพสมรส Unknown marital status	Age group, sex and area
		โสด Single	เคยสมรส Ever-married					ไม่ทราบ Unknown		
			รวม Total	สมรส Currently married	หม้าย Widowed	หย่า Divorced	แยกกันอยู่ Separated			
นอกเขตเทศบาล	211,015	48,492	162,523	139,509	14,231	2,981	4,125	1,678	-	Non-municipal area
13 - 14	10,710	10,575	135	78	6	1	4	46	-	13 - 14
15 - 19	18,978	16,714	2,264	1,973	7	47	80	158	-	15 - 19
20 - 24	11,862	6,209	5,652	4,988	47	149	282	187	-	20 - 24
25 - 29	15,331	4,963	10,368	9,177	104	279	511	297	-	25 - 29
30 - 34	19,999	3,680	16,318	14,732	190	410	687	299	-	30 - 34
35 - 39	23,190	2,267	20,923	19,352	241	455	660	214	-	35 - 39
40 - 44	22,792	1,369	21,423	19,855	441	436	539	152	-	40 - 44
45 - 49	20,489	876	19,613	18,071	650	407	395	89	-	45 - 49
50 - 54	18,564	554	18,010	16,356	1,011	293	294	56	-	50 - 54
55 - 59	14,604	363	14,241	12,390	1,395	222	204	30	-	55 - 59
60 - 64	11,795	282	11,513	9,296	1,896	120	167	36	-	60 - 64
65 - 69	8,297	200	8,097	5,812	2,056	68	128	33	-	65 - 69
70 - 74	6,161	167	5,994	3,746	2,092	51	68	37	-	70 - 74
75 - 79	4,358	134	4,224	2,187	1,918	33	64	20	-	75 - 79
80 - 84	2,405	74	2,331	1,031	1,256	7	22	15	-	80 - 84
85 ขึ้นไป	1,481	65	1,416	463	922	4	19	8	-	85 and over

ตารางที่ 10 ประชากรอายุ 13 ปีขึ้นไป จำแนกตามสถานภาพสมรส กลุ่มอายุ เพศ และเขตการปกครอง (ต่อ)

Table 10 Population 13 years of age and over by marital status, age group, sex and area (Contd.)

กลุ่มอายุ เพศ และเขตการปกครอง	สถานภาพสมรส Marital status								ไม่ทราบ สถานภาพสมรส Unknown marital status	Age group, sex and area
	รวม Total	โสด Single	เคยสมรส Ever-married							
			รวม Total	สมรส Currently married	หม้าย Widowed	หย่า Divorced	แยกกันอยู่ Separated	ไม่ทราบ Unknown		
ชาย	103,412	29,492	73,921	66,903	3,289	1,211	1,551	966	-	Male
13 - 14	5,411	5,346	65	39	3	1	3	19	-	13 - 14
15 - 19	9,461	8,921	540	478	3	4	12	43	-	15 - 19
20 - 24	6,087	4,180	1,907	1,693	7	46	60	101	-	20 - 24
25 - 29	7,743	3,496	4,247	3,784	34	123	148	158	-	25 - 29
30 - 34	9,762	2,796	6,967	6,305	57	175	252	177	-	30 - 34
35 - 39	11,201	1,785	9,416	8,751	74	195	255	140	-	35 - 39
40 - 44	11,194	1,054	10,140	9,509	125	188	219	99	-	40 - 44
45 - 49	9,875	615	9,259	8,722	132	170	173	61	-	45 - 49
50 - 54	9,040	379	8,662	8,152	222	116	138	33	-	50 - 54
55 - 59	7,267	256	7,011	6,543	285	78	83	22	-	55 - 59
60 - 64	5,878	198	5,680	5,110	425	43	72	31	-	60 - 64
65 - 69	4,002	148	3,854	3,344	409	32	49	21	-	65 - 69
70 - 74	2,840	123	2,717	2,141	493	15	36	31	-	70 - 74
75 - 79	1,897	100	1,797	1,305	426	18	33	15	-	75 - 79
80 - 84	1,102	54	1,048	699	324	4	11	11	-	80 - 84
85 ขึ้นไป	653	42	611	327	270	1	8	5	-	85 and over

ตารางที่ 10 ประชากรอายุ 13 ปีขึ้นไป จำแนกตามสถานภาพสมรส กลุ่มอายุ เพศ และเขตการปกครอง (ต่อ)

Table 10 Population 13 years of age and over by marital status, age group, sex and area (Contd.)

กลุ่มอายุ เพศ และเขตการปกครอง	รวม Total	สถานภาพสมรส Marital status							ไม่ทราบ สถานภาพสมรส Unknown marital status	Age group, sex and area
		โสด Single	เคยสมรส Ever-married					ไม่ทราบ Unknown		
			รวม Total	สมรส Currently married	หม้าย Widowed	หย่า Divorced	แยกกันอยู่ Separated			
หญิง	107,603	19,001	88,602	72,606	10,942	1,770	2,574	711	-	Female
13 - 14	5,299	5,229	70	40	3	-	1	26	-	13 - 14
15 - 19	9,517	7,793	1,724	1,494	4	43	68	115	-	15 - 19
20 - 24	5,775	2,030	3,746	3,296	40	102	221	86	-	20 - 24
25 - 29	7,588	1,466	6,121	5,393	70	156	363	139	-	25 - 29
30 - 34	10,236	885	9,351	8,427	132	235	435	123	-	30 - 34
35 - 39	11,989	482	11,507	10,601	166	259	406	74	-	35 - 39
40 - 44	11,599	315	11,283	10,346	315	248	320	54	-	40 - 44
45 - 49	10,614	261	10,354	9,349	518	236	222	28	-	45 - 49
50 - 54	9,524	175	9,349	8,203	789	177	156	23	-	50 - 54
55 - 59	7,337	107	7,229	5,847	1,110	144	120	8	-	55 - 59
60 - 64	5,918	84	5,834	4,186	1,471	76	95	5	-	60 - 64
65 - 69	4,295	52	4,243	2,468	1,647	36	80	12	-	65 - 69
70 - 74	3,321	43	3,277	1,605	1,599	36	32	5	-	70 - 74
75 - 79	2,461	35	2,427	882	1,492	15	31	6	-	75 - 79
80 - 84	1,303	21	1,282	333	931	3	11	4	-	80 - 84
85 ขึ้นไป	828	23	805	136	652	3	11	3	-	85 and over

ตารางที่ 11 หญิงเคยสมรสอายุ 13 ปีขึ้นไป จำแนกตามจำนวนบุตรเกิดรอด จำนวนบุตรเกิดรอดโดยเฉลี่ย กลุ่มอายุของหญิง และเขตการปกครอง

Table 11 Ever-married women 13 years of age and over by number of children ever born, average number of children ever born, age group of women and area

หญิงเคยสมรส จำนวนบุตรเกิดรอด จำนวนบุตรเกิดรอดโดยเฉลี่ย ต่อหญิง 1,000 คน และเขตการปกครอง	รวม Total	กลุ่มอายุของหญิง Age group of women													70 ปีขึ้นไป and over	No. of ever-married women, No. of children ever born, Average no. of children ever born per 1,000 women and area
		13 - 14	15 - 19	20 - 24	25 - 29	30 - 34	35 - 39	40 - 44	45 - 49	50 - 54	55 - 59	60-64	65 - 69			
ยอดรวม																Total
หญิงอายุ 13 ปีขึ้นไป	143,801	6,874	12,653	7,722	10,265	13,738	15,997	15,375	14,098	12,698	10,020	7,997	5,786	10,578	Women aged 13 years and over	
หญิงเคยสมรสอายุ 13 ปีขึ้นไป	117,649	93	2,208	4,813	8,075	12,375	15,232	14,897	13,673	12,436	9,861	7,859	5,711	10,416	Ever-married women aged 13 years and over	
จำนวนบุตร															No. of children	
0	8,461	93	1,160	1,275	1,416	1,154	970	656	492	357	256	174	159	300	0	
1	21,878	-	1,048	3,252	3,636	3,519	2,761	2,307	1,641	1,250	961	493	340	670	1	
2	40,914	-	-	264	2,824	6,154	8,342	7,881	6,356	4,217	2,394	1,129	565	788	2	
3	25,183	-	-	22	199	1,548	3,030	3,890	4,478	4,470	3,391	2,042	979	1,135	3	
4	10,658	-	-	-	-	1	129	164	705	2,140	2,582	2,147	1,259	1,529	4	
5	5,133	-	-	-	-	-	-	-	-	1	278	1,811	1,318	1,725	5	
6	3,145	-	-	-	-	-	-	-	-	-	-	63	1,089	1,992	6	
7	1,592	-	-	-	-	-	-	-	-	-	-	-	-	1,592	7	
8	580	-	-	-	-	-	-	-	-	-	-	-	-	580	8	
9	100	-	-	-	-	-	-	-	-	-	-	-	-	100	9	
10	5	-	-	-	-	-	-	-	-	-	-	-	-	5	10	
11	-	-	-	-	-	-	-	-	-	-	-	-	-	-	11	
12	-	-	-	-	-	-	-	-	-	-	-	-	-	-	12	
13	-	-	-	-	-	-	-	-	-	-	-	-	-	-	13	
14	-	-	-	-	-	-	-	-	-	-	-	-	-	-	14	
15 ขึ้นไป	-	-	-	-	-	-	-	-	-	-	-	-	-	-	15 and over	
ไม่ทราบ	-	-	-	-	-	-	-	-	-	-	-	-	-	-	Unknown	
จำนวนบุตรเกิดรอด	283,151	-	1,048	3,846	9,881	20,475	29,052	30,392	30,610	31,662	27,640	26,899	22,573	49,074	No. of children ever born	
จำนวนบุตรเกิดรอดโดยเฉลี่ยต่อหญิง 1,000 คน <sup>1/</sup>															Average no. of children ever born per 1,000 women <sup>1/</sup>	
หญิงอายุ 13 ปีขึ้นไป	1,969	-	83	498	963	1,490	1,816	1,977	2,171	2,494	2,758	3,364	3,901	4,639	Women aged 13 years and over	
หญิงเคยสมรสอายุ 13 ปีขึ้นไป	2,407	-	475	799	1,224	1,655	1,907	2,040	2,239	2,546	2,803	3,423	3,953	4,711	Ever-married women aged 13 years and over	
มารดา	2,593	-	1,000	1,087	1,484	1,825	2,037	2,134	2,322	2,621	2,877	3,500	4,066	4,851	Mothers	

ตารางที่ 11 หญิงเคยสมรสอายุ 13 ปีขึ้นไป จำแนกตามจำนวนบุตรเกิดรอด จำนวนบุตรเกิดรอดโดยเฉลี่ย กลุ่มอายุของหญิง และเขตการปกครอง (ต่อ)  
 Table 11 Ever-married women 13 years of age and over by number of children ever born, average number of children ever born, age group of women and area (Contd.)

หญิงเคยสมรส จำนวนบุตรเกิดรอด จำนวนบุตรเกิดรอดโดยเฉลี่ย ต่อหญิง 1,000 คน และเขตการปกครอง	รวม Total	กลุ่มอายุของหญิง Age group of women													70 ปีขึ้นไป and over	No. of ever-married women, No. of children ever born, Average no. of children ever born per 1,000 women and area															
		13 - 14	15 - 19	20 - 24	25 - 29	30 - 34	35 - 39	40 - 44	45 - 49	50 - 54	55 - 59	60-64	65 - 69																		
ในเขตเทศบาล																Municipal area															
หญิงอายุ 13 ปีขึ้นไป	36,198	1,575	3,136	1,947	2,678	3,502	4,008	3,776	3,484	3,174	2,683	2,079	1,491	2,666	Women aged 13 years and over																
หญิงเคยสมรสอายุ 13 ปีขึ้นไป	29,047	22	483	1,067	1,954	3,024	3,726	3,614	3,319	3,087	2,632	2,025	1,468	2,625	Ever-married women aged 13 years and over																
จำนวนบุตร															No. of children																
0	2,403	22	262	288	438	363	302	193	148	106	83	56	55	87	0																
1	5,476	-	221	719	837	892	752	611	419	317	288	140	91	190	1																
2	10,157	-	-	58	633	1,418	1,947	1,929	1,612	1,128	701	362	160	208	2																
3	6,000	-	-	2	45	351	699	841	979	1,086	876	541	262	317	3																
4	2,485	-	-	-	-	-	25	39	161	451	617	502	303	385	4																
5	1,229	-	-	-	-	-	-	-	-	-	67	410	339	412	5																
6	748	-	-	-	-	-	-	-	-	-	-	14	258	476	6																
7	377	-	-	-	-	-	-	-	-	-	-	-	-	377	7																
8	142	-	-	-	-	-	-	-	-	-	-	-	-	142	8																
9	29	-	-	-	-	-	-	-	-	-	-	-	-	29	9																
10	1	-	-	-	-	-	-	-	-	-	-	-	-	1	10																
11	-	-	-	-	-	-	-	-	-	-	-	-	-	-	11																
12	-	-	-	-	-	-	-	-	-	-	-	-	-	-	12																
13	-	-	-	-	-	-	-	-	-	-	-	-	-	-	13																
14	-	-	-	-	-	-	-	-	-	-	-	-	-	-	14																
15 ปีขึ้นไป	-	-	-	-	-	-	-	-	-	-	-	-	-	-	15 and over																
ไม่ทราบ	-	-	-	-	-	-	-	-	-	-	-	-	-	-	Unknown																
จำนวนบุตรเกิดรอด	68,410	-	221	843	2,240	4,781	6,845	7,150	7,225	7,634	7,123	6,630	5,654	12,065	No. of children ever born																
จำนวนบุตรเกิดรอดโดยเฉลี่ยต่อหญิง 1,000 คน <sup>1/</sup>															Average no. of children ever born per 1,000 women <sup>1/</sup>																
หญิงอายุ 13 ปีขึ้นไป	1,890	-	71	433	836	1,365	1,708	1,893	2,074	2,405	2,655	3,189	3,792	4,526	Women aged 13 years and over																
หญิงเคยสมรสอายุ 13 ปีขึ้นไป	2,355	-	457	789	1,147	1,581	1,837	1,978	2,177	2,473	2,707	3,274	3,851	4,597	Ever-married women aged 13 years and over																
มารดา	2,568	-	1,000	1,081	1,478	1,797	2,000	2,090	2,278	2,560	2,794	3,367	4,000	4,754	Mothers																

ตารางที่ 11 หญิงเคยสมรสอายุ 13 ปีขึ้นไป จำแนกตามจำนวนบุตรเกิดรอด จำนวนบุตรเกิดรอดโดยเฉลี่ย กลุ่มอายุของหญิง และเขตการปกครอง (ต่อ)  
 Table 11 Ever-married women 13 years of age and over by number of children ever born, average number of children ever born, age group of women and area (Contd.)

หญิงเคยสมรส จำนวนบุตรเกิดรอด จำนวนบุตรเกิดรอดโดยเฉลี่ย ต่อหญิง 1,000 คน และเขตการปกครอง	รวม Total	กลุ่มอายุของหญิง Age group of women													70 ปีขึ้นไป and over	No. of ever-married women, No. of children ever born, Average no. of children ever born per 1,000 women and area
		13 - 14	15 - 19	20 - 24	25 - 29	30 - 34	35 - 39	40 - 44	45 - 49	50 - 54	55 - 59	60-64	65 - 69			
นอกเขตเทศบาล Non-municipal area																
หญิงอายุ 13 ปีขึ้นไป	107,603	5,299	9,517	5,775	7,588	10,236	11,989	11,599	10,614	9,524	7,337	5,918	4,295	7,912	Women aged 13 years and over	
หญิงเคยสมรสอายุ 13 ปีขึ้นไป	88,602	70	1,724	3,746	6,121	9,351	11,507	11,283	10,354	9,349	7,229	5,834	4,243	7,791	Ever-married women aged 13 years and over	
จำนวนบุตร															No. of children	
0	6,058	70	897	987	978	791	668	463	344	251	173	118	105	213	0	
1	16,402	-	827	2,533	2,799	2,627	2,009	1,696	1,222	933	673	353	249	481	1	
2	30,757	-	-	206	2,191	4,736	6,395	5,951	4,745	3,089	1,692	767	405	580	2	
3	19,183	-	-	20	153	1,197	2,331	3,048	3,499	3,384	2,515	1,502	717	818	3	
4	8,174	-	-	-	-	1	104	125	544	1,690	1,965	1,645	956	1,144	4	
5	3,904	-	-	-	-	-	-	-	-	1	211	1,400	979	1,313	5	
6	2,397	-	-	-	-	-	-	-	-	-	-	49	831	1,516	6	
7	1,215	-	-	-	-	-	-	-	-	-	-	-	-	1,215	7	
8	438	-	-	-	-	-	-	-	-	-	-	-	-	438	8	
9	70	-	-	-	-	-	-	-	-	-	-	-	-	70	9	
10	4	-	-	-	-	-	-	-	-	-	-	-	-	4	10	
11	-	-	-	-	-	-	-	-	-	-	-	-	-	-	11	
12	-	-	-	-	-	-	-	-	-	-	-	-	-	-	12	
13	-	-	-	-	-	-	-	-	-	-	-	-	-	-	13	
14	-	-	-	-	-	-	-	-	-	-	-	-	-	-	14	
15 ปีขึ้นไป	-	-	-	-	-	-	-	-	-	-	-	-	-	-	15 and over	
ไม่ทราบ	-	-	-	-	-	-	-	-	-	-	-	-	-	-	Unknown	
จำนวนบุตรเกิดรอด	214,741	-	827	3,003	7,641	15,695	22,207	23,242	23,385	24,029	20,516	20,269	16,919	37,008	No. of children ever born	
จำนวนบุตรเกิดรอดโดยเฉลี่ยต่อหญิง 1,000 คน <sup>1/</sup>															Average no. of children ever born per 1,000 women <sup>1/</sup>	
หญิงอายุ 13 ปีขึ้นไป	1,996	-	87	520	1,007	1,533	1,852	2,004	2,203	2,523	2,796	3,425	3,939	4,677	Women aged 13 years and over	
หญิงเคยสมรสอายุ 13 ปีขึ้นไป	2,424	-	480	802	1,248	1,678	1,930	2,060	2,259	2,570	2,838	3,474	3,988	4,750	Ever-married women aged 13 years and over	
มารดา	2,602	-	1,000	1,089	1,486	1,833	2,049	2,148	2,336	2,641	2,907	3,546	4,089	4,884	Mothers	

1/ ไม่รวมหญิงที่ไม่ทราบจำนวนบุตรเกิดรอด

1/ Excluding women with unknown number of children ever born

ตารางที่ 12 หญิงเคยสมรสอายุ 13 ปีขึ้นไป จำแนกตามจำนวนบุตรที่มีชีวิตอยู่ จำนวนบุตรที่มีชีวิตอยู่โดยเฉลี่ย กลุ่มอายุของหญิง และเขตการปกครอง  
 Table 12 Ever-married women 13 years of age and over by number of children still living, average number of children still living, age group of women and area

หญิงเคยสมรส จำนวนบุตรที่มีชีวิตอยู่ จำนวนบุตรที่มีชีวิตอยู่โดยเฉลี่ย ต่อหญิง 1,000 คน และเขตการปกครอง	รวม Total	กลุ่มอายุของหญิง Age group of women													No. of ever-married women, No. of children still living, Average no. of children still living per 1,000 women and area
		13 - 14	15 - 19	20 - 24	25 - 29	30 - 34	35 - 39	40 - 44	45 - 49	50 - 54	55 - 59	60-64	65 - 69	70 ขึ้นไป and over	
ยอดรวม															Total
หญิงอายุ 13 ปีขึ้นไป	143,801	6,874	12,653	7,722	10,265	13,738	15,997	15,375	14,098	12,698	10,020	7,997	5,786	10,578	Women aged 13 years and over
หญิงเคยสมรสอายุ 13 ปีขึ้นไป	117,649	93	2,208	4,813	8,075	12,375	15,232	14,897	13,673	12,436	9,861	7,859	5,711	10,416	Ever-married women aged 13 years and over
จำนวนบุตร 0	8,597	93	1,160	1,276	1,417	1,165	979	662	514	378	274	185	170	324	No. of children 0
1	22,802	-	1,048	3,259	3,668	3,564	2,835	2,426	1,766	1,443	1,090	554	389	759	1
2	42,504	-	-	258	2,804	6,215	8,426	7,983	6,511	4,459	2,753	1,367	720	1,008	2
3	25,449	-	-	19	186	1,429	2,863	3,667	4,261	4,354	3,435	2,341	1,330	1,563	3
4	10,247	-	-	-	-	1	129	159	620	1,801	2,111	2,163	1,359	1,903	4
5	4,582	-	-	-	-	-	-	-	-	1	197	1,218	1,123	2,042	5
6	2,360	-	-	-	-	-	-	-	-	-	-	29	622	1,710	6
7	882	-	-	-	-	-	-	-	-	-	-	-	-	882	7
8	205	-	-	-	-	-	-	-	-	-	-	-	-	205	8
9	20	-	-	-	-	-	-	-	-	-	-	-	-	20	9
10	-	-	-	-	-	-	-	-	-	-	-	-	-	-	10
11	-	-	-	-	-	-	-	-	-	-	-	-	-	-	11
12	-	-	-	-	-	-	-	-	-	-	-	-	-	-	12
13	-	-	-	-	-	-	-	-	-	-	-	-	-	-	13
14	-	-	-	-	-	-	-	-	-	-	-	-	-	-	14
15 ขึ้นไป	-	-	-	-	-	-	-	-	-	-	-	-	-	-	15 and over
ไม่ทราบ	-	-	-	-	-	-	-	-	-	-	-	-	-	-	Unknown
จำนวนบุตรที่มีชีวิตอยู่	270,210	-	1,048	3,833	9,833	20,288	28,794	30,031	30,052	30,632	26,334	25,233	20,595	43,537	No. of children still living
จำนวนบุตรที่มีชีวิตอยู่โดยเฉลี่ยต่อหญิง 1,000 คน <sup>V</sup>															Average no. of children still living per 1,000 women <sup>V</sup>
หญิงอายุ 13 ปีขึ้นไป	1,879	-	83	496	958	1,477	1,800	1,953	2,132	2,412	2,628	3,155	3,560	4,116	Women aged 13 years and over
หญิงเคยสมรสอายุ 13 ปีขึ้นไป	2,297	-	475	796	1,218	1,639	1,890	2,016	2,198	2,463	2,670	3,211	3,606	4,180	Ever-married women aged 13 years and over
มารดา	2,478	-	1,000	1,084	1,477	1,810	2,020	2,110	2,284	2,540	2,747	3,288	3,717	4,314	Mothers

ตารางที่ 12 หญิงเคยสมรสอายุ 13 ปีขึ้นไป จำแนกตามจำนวนบุตรที่มีชีวิตอยู่ จำนวนบุตรที่มีชีวิตอยู่โดยเฉลี่ย กลุ่มอายุของหญิง และเขตการปกครอง (ต่อ)  
 Table 12 Ever-married women 13 years of age and over by number of children still living, average number of children still living, age group of women and area (Contd.)

หญิงเคยสมรส จำนวนบุตรที่มีชีวิตอยู่ จำนวนบุตรที่มีชีวิตอยู่โดยเฉลี่ย ต่อหญิง 1,000 คน และเขตการปกครอง	รวม Total	กลุ่มอายุของหญิง Age group of women														No. of ever-married women, No. of children still living, Average no. of children still living per 1,000 women and area
		13 - 14	15 - 19	20 - 24	25 - 29	30 - 34	35 - 39	40 - 44	45 - 49	50 - 54	55 - 59	60 - 64	65 - 69	70 ขึ้นไป and over		
ในเขตเทศบาล		Municipal area														
หญิงอายุ 13 ปีขึ้นไป	36,198	1,575	3,136	1,947	2,678	3,502	4,008	3,776	3,484	3,174	2,683	2,079	1,491	2,666	Women aged 13 years and over	
หญิงเคยสมรสอายุ 13 ปีขึ้นไป	29,047	22	483	1,067	1,954	3,024	3,726	3,614	3,319	3,087	2,632	2,025	1,468	2,625	Ever-married women aged 13 years and over	
จำนวนบุตร															No. of children	
0	2,437	22	262	288	438	364	307	193	152	116	85	58	57	95	0	
1	5,720	-	221	719	847	902	765	646	451	368	324	166	106	205	1	
2	10,466	-	-	58	625	1,438	1,966	1,937	1,641	1,146	780	409	196	272	2	
3	6,103	-	-	2	44	320	662	800	929	1,089	881	615	336	425	3	
4	2,403	-	-	-	-	-	25	38	147	369	522	488	344	468	4	
5	1,089	-	-	-	-	-	-	-	-	-	40	285	292	472	5	
6	547	-	-	-	-	-	-	-	-	-	-	4	138	405	6	
7	214	-	-	-	-	-	-	-	-	-	-	-	-	214	7	
8	65	-	-	-	-	-	-	-	-	-	-	-	-	65	8	
9	4	-	-	-	-	-	-	-	-	-	-	-	-	4	9	
10	-	-	-	-	-	-	-	-	-	-	-	-	-	-	10	
11	-	-	-	-	-	-	-	-	-	-	-	-	-	-	11	
12	-	-	-	-	-	-	-	-	-	-	-	-	-	-	12	
13	-	-	-	-	-	-	-	-	-	-	-	-	-	-	13	
14	-	-	-	-	-	-	-	-	-	-	-	-	-	-	14	
15 ขึ้นไป	-	-	-	-	-	-	-	-	-	-	-	-	-	-	15 and over	
ไม่ทราบ	-	-	-	-	-	-	-	-	-	-	-	-	-	-	Unknown	
จำนวนบุตรที่มีชีวิตอยู่	65,350	-	221	843	2,228	4,737	6,786	7,072	7,106	7,403	6,816	6,232	5,166	10,739	No. of children still living	
จำนวนบุตรที่มีชีวิตอยู่โดยเฉลี่ยต่อหญิง 1,000 คน <sup>V</sup>															Average no. of children still living per 1,000 women <sup>V</sup>	
หญิงอายุ 13 ปีขึ้นไป	1,805	-	71	433	832	1,353	1,693	1,873	2,040	2,333	2,540	2,998	3,465	4,028	Women aged 13 years and over	
หญิงเคยสมรสอายุ 13 ปีขึ้นไป	2,250	-	457	789	1,141	1,567	1,821	1,957	2,141	2,398	2,590	3,077	3,519	4,091	Ever-married women aged 13 years and over	
มารดา	2,456	-	1,000	1,081	1,470	1,781	1,985	2,067	2,244	2,491	2,676	3,168	3,662	4,245	Mothers	



ตารางที่ 12 หญิงเคยสมรสอายุ 13 ปีขึ้นไป จำแนกตามจำนวนบุตรที่มีชีวิตอยู่ จำนวนบุตรที่มีชีวิตอยู่โดยเฉลี่ย กลุ่มอายุของหญิง และเขตการปกครอง (ต่อ)  
 Table 12 Ever-married women 13 years of age and over by number of children still living, average number of children still living, age group of women and area (Contd.)

หญิงเคยสมรส จำนวนบุตรที่มีชีวิตอยู่ จำนวนบุตรที่มีชีวิตอยู่โดยเฉลี่ย ต่อหญิง 1,000 คน และเขตการปกครอง	รวม Total	กลุ่มอายุของหญิง Age group of women														No. of ever-married women, No. of children still living, Average no. of children still living per 1,000 women and area
		13 - 14	15 - 19	20 - 24	25 - 29	30 - 34	35 - 39	40 - 44	45 - 49	50 - 54	55 - 59	60-64	65 - 69	70 ขึ้นไป and over		
นอกเขตเทศบาล Non-municipal area																
หญิงอายุ 13 ปีขึ้นไป	107,603	5,299	9,517	5,775	7,588	10,236	11,989	11,599	10,614	9,524	7,337	5,918	4,295	7,912	Women aged 13 years and over	
หญิงเคยสมรสอายุ 13 ปีขึ้นไป	88,602	70	1,724	3,746	6,121	9,351	11,507	11,283	10,354	9,349	7,229	5,834	4,243	7,791	Ever-married women aged 13 years and over	
จำนวนบุตร															No. of children	
0	6,161	70	897	989	979	801	672	469	363	262	189	127	113	230	0	
1	17,083	-	827	2,540	2,821	2,662	2,070	1,780	1,315	1,076	767	389	283	554	1	
2	32,038	-	-	200	2,179	4,777	6,461	6,046	4,870	3,313	1,974	958	524	736	2	
3	19,346	-	-	17	142	1,110	2,200	2,867	3,333	3,265	2,554	1,726	994	1,138	3	
4	7,845	-	-	-	-	1	104	122	473	1,431	1,589	1,675	1,014	1,435	4	
5	3,493	-	-	-	-	-	-	-	-	1	157	933	831	1,570	5	
6	1,814	-	-	-	-	-	-	-	-	-	-	26	484	1,304	6	
7	668	-	-	-	-	-	-	-	-	-	-	-	-	668	7	
8	140	-	-	-	-	-	-	-	-	-	-	-	-	140	8	
9	15	-	-	-	-	-	-	-	-	-	-	-	-	15	9	
10	-	-	-	-	-	-	-	-	-	-	-	-	-	-	10	
11	-	-	-	-	-	-	-	-	-	-	-	-	-	-	11	
12	-	-	-	-	-	-	-	-	-	-	-	-	-	-	12	
13	-	-	-	-	-	-	-	-	-	-	-	-	-	-	13	
14	-	-	-	-	-	-	-	-	-	-	-	-	-	-	14	
15 ขึ้นไป	-	-	-	-	-	-	-	-	-	-	-	-	-	-	15 and over	
ไม่ทราบ	-	-	-	-	-	-	-	-	-	-	-	-	-	-	Unknown	
จำนวนบุตรที่มีชีวิตอยู่	204,860	-	827	2,991	7,605	15,551	22,008	22,959	22,946	23,229	19,518	19,000	15,428	32,798	No. of children still living	
จำนวนบุตรที่มีชีวิตอยู่โดยเฉลี่ยต่อหญิง 1,000 คน <sup>1/</sup>															Average no. of children still living per 1,000 women <sup>1/</sup>	
หญิงอายุ 13 ปีขึ้นไป	1,904	-	87	518	1,002	1,519	1,836	1,979	2,162	2,439	2,660	3,211	3,592	4,145	Women aged 13 years and over	
หญิงเคยสมรสอายุ 13 ปีขึ้นไป	2,312	-	480	798	1,242	1,663	1,913	2,035	2,216	2,485	2,700	3,257	3,637	4,210	Ever-married women aged 13 years and over	
มารดา	2,485	-	1,000	1,085	1,479	1,819	2,031	2,123	2,297	2,556	2,772	3,330	3,736	4,337	Mothers	

1/ ไม่รวมหญิงที่ไม่ทราบจำนวนบุตรที่มีชีวิตอยู่

1/ Excluding women with unknown number of living children























ตารางที่ 15 ประชากรอายุ 15 ปีขึ้นไปทำงานในรอบปี จำแนกตามหมวดอุตสาหกรรม กลุ่มอายุ เพศ และเขตการปกครอง  
 Table 15 Usually economically active population 15 years of age and over by industry, age group, sex and area

หมวดอุตสาหกรรม เพศ และเขตการปกครอง	รวม Total	กลุ่มอายุ Age group												Major industry group, sex and area
		15 - 19	20 - 24	25 - 29	30 - 34	35 - 39	40 - 44	45 - 49	50 - 54	55 - 59	60 - 64	65 - 69	70 ขึ้นไป and over	
<b>ยอดรวม</b>	<b>204,848</b>	<b>8,402</b>	<b>11,834</b>	<b>17,981</b>	<b>24,306</b>	<b>28,974</b>	<b>28,257</b>	<b>25,031</b>	<b>22,019</b>	<b>16,241</b>	<b>10,945</b>	<b>5,876</b>	<b>4,982</b>	<b>Total</b>
เกษตรกรรม การป่าไม้ และการประมง	163,308	6,924	9,164	12,983	18,361	22,720	22,643	19,697	17,818	13,722	9,630	5,204	4,442	Agriculture, forestry and fishing
การทำเหมืองแร่ และเหมืองหิน	18	-	-	1	4	2	4	1	4	-	-	1	-	Mining and quarrying
การผลิต	5,912	334	562	856	958	970	709	574	368	186	137	110	146	Manufacturing
การไฟฟ้า ก๊าซ ไอน้ำ และระบบปรับอากาศ	92	-	3	14	9	11	18	19	11	5	1	-	-	Electricity, gas, steam and air conditioning supply
การจัดหาน้ำ การจัดการ และการบำบัดน้ำเสีย ของเสีย และสิ่งปฏิกูล	20	1	3	1	4	1	4	1	4	1	-	-	-	Water supply; sewerage, waste management and remediation activities
การก่อสร้าง	2,870	147	200	266	400	472	456	401	285	145	66	20	13	Construction
การขายส่งและการขายปลีก การซ่อมยานยนต์และจักรยายนต์	12,722	513	869	1,228	1,506	1,766	1,700	1,725	1,321	923	607	333	230	Wholesale and retail trade; repair of motor vehicles motorcycles
การขนส่ง และสถานที่เก็บสินค้า	705	9	38	54	95	106	110	87	82	71	34	13	6	Transportation and storage
ที่พักแรมและบริการด้านอาหาร	2,695	193	159	248	322	393	504	327	255	153	89	38	13	Accommodation and food service activities
ข้อมูลข่าวสารและการสื่อสาร	86	3	8	22	11	12	12	8	6	1	1	-	1	Information and communication
กิจกรรมทางการเงินและการประกันภัย	234	1	16	45	32	41	44	33	13	9	-	-	-	Financial and insurance activities
กิจกรรมอสังหาริมทรัพย์	21	-	-	3	3	1	4	1	2	-	-	4	3	Real estate activities
กิจกรรมทางวิชาชีพ วิทยาศาสตร์ และเทคนิค	98	3	12	22	15	19	13	6	4	4	-	-	-	Professional, scientific and technical activities
กิจกรรมการบริหาร และการบริการสนับสนุน	113	5	7	13	18	22	21	11	8	3	1	3	-	Administrative and support service activities
การบริหารราชการ การป้องกันประเทศ และการประกันสังคมภาคบังคับ	5,236	16	165	557	745	850	878	817	720	345	100	33	11	Public administration and defence; compulsory social security
การศึกษา	4,894	11	215	754	776	601	432	876	823	362	37	5	1	Education
กิจกรรมด้านสุขภาพและงานสังคมสงเคราะห์	1,769	9	195	421	335	291	241	171	73	23	8	1	-	Human health and social work activities
ศิลปะ ความบันเทิง และนันทนาการ	130	-	14	25	18	26	15	15	7	8	1	1	-	Arts, entertainment and recreation
กิจกรรมบริการด้านอื่น ๆ	1,539	53	126	140	233	264	198	174	137	90	61	36	29	Other service activities
กิจกรรมการจ้างงานในครัวเรือนส่วนบุคคล กิจกรรมการผลิตสินค้าและบริการ ที่ทำขึ้นเองเพื่อใช้ในครัวเรือน ซึ่งไม่สามารถ จำแนกกิจกรรมได้อย่างชัดเจน	637	2	7	10	19	24	18	20	72	175	160	64	67	Activities of households as employers; undifferentiated goods and services-producing activities of households for own use
กิจกรรมขององค์การระหว่างประเทศ และภาคีสมาชิก	1	-	-	-	-	-	-	-	1	-	-	-	-	Activities of extraterritorial organizations and bodies
ไม่ทราบ	1,750	179	71	316	443	381	233	65	4	16	10	9	21	Unknown

ตารางที่ 15 ประชากรอายุ 15 ปีขึ้นไปทำงานในรอบปี จำแนกตามหมวดอุตสาหกรรม กลุ่มอายุ เพศ และเขตการปกครอง (ต่อ)

Table 15 Usually economically active population 15 years of age and over by industry, age group, sex and area (Contd.)

หมวดอุตสาหกรรม เขต และเขตการปกครอง	รวม Total	กลุ่มอายุ Age group												70 ขึ้นไป and over	Major industry group, sex and area
		15 - 19	20 - 24	25 - 29	30 - 34	35 - 39	40 - 44	45 - 49	50 - 54	55 - 59	60 - 64	65 - 69			
ชาย	104,633	4,698	6,149	9,107	11,809	14,140	14,126	12,392	11,196	8,606	6,105	3,382	2,922	Male	
เกษตรกรรม การป่าไม้ และการประมง	82,948	4,024	4,892	6,744	9,000	10,944	11,129	9,518	8,725	7,082	5,315	2,993	2,583	Agriculture, forestry and fishing	
การทำเหมืองแร่ และเหมืองหิน	13	-	-	-	4	-	3	1	4	-	-	1	-	- Mining and quarrying	
การผลิต	3,146	206	309	447	485	518	374	295	192	86	75	58	100	Manufacturing	
การไฟฟ้า ก๊าซ ไอน้ำ และระบบปรับอากาศ	73	-	1	8	8	7	17	18	10	4	-	-	-	Electricity, gas, steam and air conditioning supply	
การจัดหาน้ำ การจัดการ และการบำบัดน้ำเสีย														Water supply; sewerage, waste management	
ของเสีย และสิ่งปฏิกูล	18	-	3	1	4	1	2	1	4	1	-	-	-	and remediation activities	
การก่อสร้าง	2,125	116	154	200	281	327	331	297	225	117	52	14	9	Construction	
การขายส่งและการขายปลีก														Wholesale and retail trade; repair	
การซ่อมยานยนต์และจักรยานยนต์	5,927	273	414	604	710	803	779	753	568	416	308	176	123	of motor vehicles motorcycles	
การขนส่ง และสถานที่เก็บสินค้า	632	6	37	46	87	98	95	77	72	66	30	13	6	Transportation and storage	
ที่พักแรมและบริการด้านอาหาร	874	32	43	83	111	125	171	107	74	62	38	19	8	Accommodation and food service activities	
ข้อมูลข่าวสารและการสื่อสาร	60	3	4	15	10	6	9	6	4	1	1	-	-	Information and communication	
กิจกรรมทางการเงินและการประกันภัย	124	1	2	20	15	25	22	24	8	6	-	-	-	Financial and insurance activities	
กิจกรรมอสังหาริมทรัพย์	10	-	-	1	1	-	1	1	1	-	-	1	3	Real estate activities	
กิจกรรมทางวิชาชีพ วิทยาศาสตร์ และเทคนิค	59	-	4	12	9	14	8	6	4	3	-	-	-	Professional, scientific and technical activities	
กิจกรรมการบริหาร และการบริการสนับสนุน	66	1	4	8	10	17	9	8	5	3	-	1	-	Administrative and support service activities	
การบริหารราชการ การป้องกันประเทศ														Public administration and defence;	
และการประกันสังคมภาคบังคับ	3,827	8	80	271	413	583	673	673	665	325	97	29	11	compulsory social security	
การศึกษา	2,268	3	55	276	270	236	186	435	507	265	31	5	-	Education	
กิจกรรมด้านสุขภาพและงานสังคมสงเคราะห์	476	3	42	115	60	74	83	53	28	9	7	1	-	Human health and social work activities	
ศิลปะ ความบันเทิง และนันทนาการ	57	-	8	12	1	9	6	9	4	6	1	1	-	Arts, entertainment and recreation	
กิจกรรมบริการด้านอื่น ๆ	694	17	56	60	85	113	92	74	63	50	42	21	21	Other service activities	
กิจกรรมการจ้างงานในครัวเรือนส่วนบุคคล														Activities of households as employers;	
กิจกรรมการผลิตสินค้าและบริการ														undifferentiated goods	
ที่ทำขึ้นเองเพื่อใช้ในครัวเรือน ซึ่งไม่สามารถ														and services-producing	
จำแนกกิจกรรมได้อย่างชัดเจน	319	-	1	3	4	3	4	3	31	93	97	38	44	activities of households for own use	
กิจกรรมขององค์การระหว่างประเทศ														Activities of extraterritorial organizations	
และภาคีสมาชิก	-	-	-	-	-	-	-	-	-	-	-	-	-	and bodies	
ไม่ทราบ	916	5	42	181	240	237	131	32	3	11	10	9	16	Unknown	

ตารางที่ 15 ประชากรอายุ 15 ปีขึ้นไปทำงานในรอบปี จำแนกตามหมวดอุตสาหกรรม กลุ่มอายุ เพศ และเขตการปกครอง (ต่อ)

Table 15 Usually economically active population 15 years of age and over by industry, age group, sex and area (Contd.)

หมวดอุตสาหกรรม เพศ และเขตการปกครอง	รวม Total	กลุ่มอายุ Age group												Major industry group, sex and area
		15 - 19	20 - 24	25 - 29	30 - 34	35 - 39	40 - 44	45 - 49	50 - 54	55 - 59	60 - 64	65 - 69	70 ขึ้นไป and over	
หญิง	100,215	3,704	5,685	8,874	12,498	14,834	14,131	12,640	10,823	7,635	4,839	2,494	2,060	Female
เกษตรกรรม การป่าไม้ และการประมง	80,360	2,900	4,272	6,239	9,361	11,776	11,514	10,179	9,093	6,640	4,315	2,211	1,859	Agriculture, forestry and fishing
การทำเหมืองแร่ และเหมืองหิน	5	-	-	1	-	2	1	-	-	-	-	-	-	- Mining and quarrying
การผลิต	2,766	128	254	409	473	452	335	280	176	99	62	52	46	Manufacturing
การไฟฟ้า ก๊าซ ไอน้ำ และระบบปรับอากาศ	19	-	1	6	1	4	1	1	1	1	1	-	-	Electricity, gas, steam and air conditioning supply
การจัดหาน้ำ การจัดการ และการบำบัดน้ำเสีย ของเสีย และสิ่งปฏิกูล	2	1	-	-	-	-	1	-	-	-	-	-	-	Water supply; sewerage, waste management and remediation activities
การก่อสร้าง	745	30	46	65	119	145	125	103	60	29	14	5	4	Construction
การขายส่งและการขายปลีก การซ่อมยานยนต์และจักรยายนต์	6,795	241	456	623	796	963	921	971	754	507	299	157	107	Wholesale and retail trade; repair of motor vehicles motorcycles
การขนส่ง และสถานที่เก็บสินค้า	72	2	1	9	8	8	15	11	10	5	4	-	-	Transportation and storage
ที่พักแรมและบริการด้านอาหาร	1,821	161	116	165	211	268	333	220	181	90	51	20	5	Accommodation and food service activities
ข้อมูลข่าวสารและการสื่อสาร	26	-	4	7	1	6	2	1	2	-	-	-	1	Information and communication
กิจกรรมทางการเงินและการประกันภัย	109	-	14	25	16	15	22	9	6	2	-	-	-	Financial and insurance activities
กิจกรรมอสังหาริมทรัพย์	10	-	-	1	1	1	3	-	1	-	-	3	-	Real estate activities
กิจกรรมทางวิชาชีพ วิทยาศาสตร์ และเทคนิค	39	3	8	11	7	5	5	-	-	1	-	-	-	Professional, scientific and technical activities
กิจกรรมการบริหาร และการบริการสนับสนุน	46	4	3	5	8	5	12	4	2	-	1	1	-	Administrative and support service activities
การบริหารราชการ การป้องกันประเทศ และการประกันสังคมภาคบังคับ	1,408	8	85	285	332	267	204	144	55	20	4	4	-	Public administration and defence; compulsory social security
การศึกษา	2,626	8	161	478	506	366	247	442	316	97	5	-	1	Education
กิจกรรมด้านสุขภาพและงานสังคมสงเคราะห์	1,292	6	153	306	275	217	158	118	45	14	1	-	-	Human health and social work activities
ศิลปะ ความบันเทิง และนันทนาการ	74	-	6	14	16	17	9	6	4	1	-	-	-	Arts, entertainment and recreation
กิจกรรมบริการด้านอื่น ๆ	845	36	70	81	148	151	105	100	74	40	19	15	8	Other service activities
กิจกรรมการจ้างงานในครัวเรือนส่วนบุคคล กิจกรรมการผลิตสินค้าและบริการ ที่ทำขึ้นเองเพื่อใช้ในครัวเรือน ซึ่งไม่สามารถ จำแนกกิจกรรมได้อย่างชัดเจน	319	2	6	8	15	21	14	17	40	82	63	26	23	Activities of households as employers; undifferentiated goods- and services-producing activities of households for own use
กิจกรรมขององค์การระหว่างประเทศ และภาคีสมาชิก	1	-	-	-	-	-	-	-	1	-	-	-	-	Activities of extraterritorial organizations and bodies
ไม่ทราบ	834	174	29	135	204	145	102	33	1	5	-	-	6	Unknown

ตารางที่ 15 ประชากรอายุ 15 ปีขึ้นไปทำงานในรอบปี จำแนกตามหมวดอุตสาหกรรม กลุ่มอายุ เพศ และเขตการปกครอง (ต่อ)

Table 15 Usually economically active population 15 years of age and over by industry, age group, sex and area (Contd.)

หมวดอุตสาหกรรม เพศ และเขตการปกครอง	รวม Total	กลุ่มอายุ Age group												Major industry group, sex and area
		15 - 19	20 - 24	25 - 29	30 - 34	35 - 39	40 - 44	45 - 49	50 - 54	55 - 59	60 - 64	65 - 69	70 ขึ้นไป and over	
ในเขตเทศบาล	50,506	1,924	2,830	4,593	6,081	7,252	6,940	6,169	5,427	4,119	2,644	1,378	1,150	Municipal area
เกษตรกรรม การป่าไม้ และการประมง	32,955	1,362	1,729	2,539	3,537	4,453	4,495	3,929	3,674	3,068	2,118	1,118	933	Agriculture, forestry and fishing
การทำเหมืองแร่ และเหมืองหิน	9	-	-	1	2	-	1	1	1	-	-	1	-	- Mining and quarrying
การผลิต	2,375	134	224	360	412	382	299	220	130	69	53	40	53	Manufacturing
การไฟฟ้า ก๊าซ ไอน้ำ และระบบปรับอากาศ	45	-	1	5	5	11	6	6	7	4	-	-	-	Electricity, gas, steam and air conditioning supply
การจัดหาน้ำ การจัดการ และการบำบัดน้ำเสีย														Water supply; sewerage, waste management
ของเสีย และสิ่งปฏิกูล	13	-	-	1	4	1	1	1	4	-	-	-	-	and remediation activities
การก่อสร้าง	1,065	50	72	110	149	152	169	155	117	51	30	6	5	Construction
การขายส่งและการขายปลีก														Wholesale and retail trade; repair
การซ่อมยานยนต์และจักรยานยนต์	5,805	218	367	553	690	884	784	773	583	425	274	147	107	of motor vehicles motorcycles
การขนส่ง และสถานที่เก็บสินค้า	304	4	17	23	40	48	40	46	37	31	10	5	4	Transportation and storage
ที่พักแรมและบริการด้านอาหาร	1,303	82	80	120	155	200	236	169	121	72	43	15	9	Accommodation and food service activities
ข้อมูลข่าวสารและการสื่อสาร	53	1	4	14	9	8	6	3	5	1	-	-	1	Information and communication
กิจกรรมทางการเงินและการประกันภัย	148	1	11	27	16	26	33	21	5	9	-	-	-	Financial and insurance activities
กิจกรรมอสังหาริมทรัพย์	9	-	-	1	-	-	3	-	2	-	-	1	1	Real estate activities
กิจกรรมทางวิชาชีพ วิทยาศาสตร์ และเทคนิค	67	3	9	10	10	16	10	5	3	1	-	-	-	Professional, scientific and technical activities
กิจกรรมการบริหาร และการบริการสนับสนุน	74	2	6	7	12	19	14	6	2	-	1	3	-	Administrative and support service activities
การบริหารราชการ การป้องกันประเทศ														Public administration and defence;
และการประกันสังคมภาคบังคับ	2,182	5	69	220	332	392	371	329	284	129	33	15	4	compulsory social security
การศึกษา	1,885	4	91	228	298	242	181	324	341	157	14	2	1	Education
กิจกรรมด้านสุขภาพและงานสังคมสงเคราะห์	756	2	69	174	140	120	119	81	30	15	5	1	-	Human health and social work activities
ศิลปะ ความบันเทิง และนันทนาการ	100	-	11	17	13	22	12	12	6	6	-	-	-	Arts, entertainment and recreation
กิจกรรมบริการด้านอื่น ๆ	562	14	47	65	89	117	80	56	55	21	10	7	1	Other service activities
กิจกรรมการจ้างงานในครัวเรือนส่วนบุคคล														Activities of households as employers;
กิจกรรมการผลิตสินค้าและบริการ														undifferentiated goods
ที่ทำขึ้นเองเพื่อใช้ในครัวเรือน ซึ่งไม่สามารถ														and services-producing
จำแนกกิจกรรมได้อย่างชัดเจน	209	1	2	4	8	13	6	8	19	59	49	15	26	activities of households for own use
กิจกรรมขององค์การระหว่างประเทศ														Activities of extraterritorial organizations
และภาคีสมาชิก	-	-	-	-	-	-	-	-	-	-	-	-	-	and bodies
ไม่ทราบ	588	42	21	113	161	145	72	22	-	-	4	1	6	Unknown

ตารางที่ 15 ประชากรอายุ 15 ปีขึ้นไปทำงานในรอบปี จำแนกตามหมวดอุตสาหกรรม กลุ่มอายุ เพศ และเขตการปกครอง (ต่อ)

Table 15 Usually economically active population 15 years of age and over by industry, age group, sex and area (Contd.)

หมวดอุตสาหกรรม เพศ และเขตการปกครอง	รวม Total	กลุ่มอายุ Age group												Major industry group, sex and area
		15 - 19	20 - 24	25 - 29	30 - 34	35 - 39	40 - 44	45 - 49	50 - 54	55 - 59	60 - 64	65 - 69	70 ขึ้นไป and over	
ชาย	25,846	1,039	1,478	2,319	2,914	3,602	3,532	3,068	2,791	2,153	1,489	791	669	Male
เกษตรกรรม การป่าไม้ และการประมง	16,790	770	954	1,326	1,748	2,182	2,235	1,878	1,785	1,551	1,189	641	533	Agriculture, forestry and fishing
การทำเหมืองแร่ และเหมืองหิน	7	-	-	-	2	-	1	1	1	-	-	1	-	Mining and quarrying
การผลิต	1,276	84	120	188	191	216	161	126	77	26	31	22	35	Manufacturing
การไฟฟ้า ก๊าซ ไอน้ำ และระบบปรับอากาศ	33	-	1	-	4	7	6	6	6	2	-	-	-	Electricity, gas, steam and air conditioning supply
การจัดหาน้ำ การจัดการ และการบำบัดน้ำเสีย ของเสีย และสิ่งปฏิกูล	13	-	-	1	4	1	1	1	4	-	-	-	-	Water supply; sewerage, waste management and remediation activities
การก่อสร้าง	814	36	58	91	115	109	122	116	94	41	24	5	4	Construction
การขายส่งและการขายปลีก การซ่อมยานยนต์และจักรยายนต์	2,706	119	174	269	319	403	371	337	251	190	134	79	58	Wholesale and retail trade; repair of motor vehicles motorcycles
การขนส่ง และสถานที่เก็บสินค้า	266	4	16	16	37	42	32	43	33	28	8	5	4	Transportation and storage
ที่พักแรมและบริการด้านอาหาร	423	15	20	49	47	68	84	51	30	32	18	6	4	Accommodation and food service activities
ข้อมูลข่าวสารและการสื่อสาร	35	1	2	9	7	4	4	3	2	1	-	-	-	Information and communication
กิจกรรมทางการเงินและการประกันภัย	84	1	1	16	6	17	18	15	4	6	-	-	-	Financial and insurance activities
กิจกรรมอสังหาริมทรัพย์	5	-	-	1	-	-	1	-	1	-	-	-	1	Real estate activities
กิจกรรมทางวิชาชีพ วิทยาศาสตร์ และเทคนิค	43	-	4	6	6	11	8	5	3	-	-	-	-	Professional, scientific and technical activities
กิจกรรมการบริหาร และการบริการสนับสนุน	38	-	3	4	5	14	6	4	1	-	-	1	-	Administrative and support service activities
การบริหารราชการ การป้องกันประเทศ และการประกันสังคมภาคบังคับ	1,565	3	36	111	186	262	276	269	256	122	29	11	4	Public administration and defence; compulsory social security
การศึกษา	833	2	28	80	103	93	75	144	197	98	12	2	-	Education
กิจกรรมด้านสุขภาพและงานสังคมสงเคราะห์	239	-	19	54	25	37	49	30	15	5	4	1	-	Human health and social work activities
ศิลปะ ความบันเทิง และนันทนาการ	41	-	6	6	1	6	6	7	4	5	-	-	-	Arts, entertainment and recreation
กิจกรรมบริการด้านอื่น ๆ	214	1	21	24	28	44	31	18	23	11	7	4	1	Other service activities
กิจกรรมการจ้างงานในครัวเรือนส่วนบุคคล กิจกรรมการผลิตสินค้าและบริการ ที่ทำขึ้นเองเพื่อใช้ในครัวเรือน ซึ่งไม่สามารถ จำแนกกิจกรรมได้อย่างชัดเจน	104	-	-	-	-	1	1	-	7	34	30	10	20	Activities of households as employers; undifferentiated goods and services-producing activities of households for own use
กิจกรรมขององค์การระหว่างประเทศ และภาคีสมาชิก	-	-	-	-	-	-	-	-	-	-	-	-	-	Activities of extraterritorial organizations and bodies
ไม่ทราบ	318	3	14	69	80	83	44	14	-	-	4	1	6	Unknown



ตารางที่ 15 ประชากรอายุ 15 ปีขึ้นไปทำงานในรอบปี จำแนกตามหมวดอุตสาหกรรม กลุ่มอายุ เพศ และเขตการปกครอง (ต่อ)

Table 15 Usually economically active population 15 years of age and over by industry, age group, sex and area (Contd.)

หมวดอุตสาหกรรม เพศ และเขตการปกครอง	รวม Total	กลุ่มอายุ Age group												Major industry group, sex and area
		15 - 19	20 - 24	25 - 29	30 - 34	35 - 39	40 - 44	45 - 49	50 - 54	55 - 59	60 - 64	65 - 69	70 ขึ้นไป and over	
หญิง	24,660	886	1,352	2,274	3,166	3,650	3,408	3,102	2,636	1,966	1,154	587	480	Female
เกษตรกรรม การป่าไม้ และการประมง	16,165	592	775	1,213	1,789	2,272	2,260	2,052	1,889	1,517	929	477	400	Agriculture, forestry and fishing
การทำเหมืองแร่ และเหมืองหิน	1	-	-	1	-	-	-	-	-	-	-	-	-	- Mining and quarrying
การผลิต	1,099	50	104	173	221	166	138	93	54	43	22	18	18	Manufacturing
การไฟฟ้า ก๊าซ ไอน้ำ และระบบปรับอากาศ	12	-	-	5	1	4	-	-	1	1	-	-	-	- Electricity, gas, steam and air conditioning supply
การจัดหาน้ำ การจัดการ และการบำบัดน้ำเสีย	-	-	-	-	-	-	-	-	-	-	-	-	-	Water supply; sewerage, waste management and remediation activities
ของเสีย และสิ่งปฏิกูล	-	-	-	-	-	-	-	-	-	-	-	-	-	-
การก่อสร้าง	251	14	13	18	34	43	47	40	23	10	5	1	1	Construction
การขายส่งและการขายปลีก	-	-	-	-	-	-	-	-	-	-	-	-	-	Wholesale and retail trade; repair of motor vehicles motorcycles
การซ่อมยานยนต์และจักรยานยนต์	3,099	98	193	284	371	481	413	436	333	235	141	68	48	
การขนส่ง และสถานที่เก็บสินค้า	38	-	1	8	2	5	8	4	4	4	2	-	-	- Transportation and storage
ที่พักแรมและบริการด้านอาหาร	880	68	60	71	108	132	152	119	91	40	25	9	5	Accommodation and food service activities
ข้อมูลข่าวสารและการสื่อสาร	19	-	1	5	1	5	2	-	2	-	-	-	1	Information and communication
กิจกรรมทางการเงินและการประกันภัย	64	-	9	11	10	9	15	6	1	2	-	-	-	- Financial and insurance activities
กิจกรรมอสังหาริมทรัพย์	4	-	-	-	-	-	1	-	1	-	-	1	-	- Real estate activities
กิจกรรมทางวิชาชีพ วิทยาศาสตร์ และเทคนิค	23	3	5	4	4	5	2	-	-	1	-	-	-	- Professional, scientific and technical activities
กิจกรรมการบริหาร และการบริการสนับสนุน	36	2	3	4	7	5	8	2	1	-	1	1	-	- Administrative and support service activities
การบริหารราชการ การป้องกันประเทศ	-	-	-	-	-	-	-	-	-	-	-	-	-	Public administration and defence; compulsory social security
และการประกันสังคมภาคบังคับ	617	1	33	109	147	130	95	59	29	8	4	4	-	
การศึกษา	1,052	2	63	148	195	149	107	180	144	59	2	-	1	Education
กิจกรรมด้านสุขภาพและงานสังคมสงเคราะห์	517	2	50	120	115	83	70	51	15	9	1	-	-	- Human health and social work activities
ศิลปะ ความบันเทิง และนันทนาการ	58	-	5	11	12	16	6	5	2	1	-	-	-	- Arts, entertainment and recreation
กิจกรรมบริการด้านอื่น ๆ	349	13	26	41	61	73	49	39	33	9	3	3	-	- Other service activities
กิจกรรมการจ้างงานในครัวเรือนส่วนบุคคล	-	-	-	-	-	-	-	-	-	-	-	-	-	Activities of households as employers; undifferentiated goods and services-producing activities of households for own use
กิจกรรมการผลิตสินค้าและบริการ ที่ทำขึ้นเองเพื่อใช้ในครัวเรือน ซึ่งไม่สามารถ จำแนกกิจกรรมได้อย่างชัดเจน	105	1	2	4	8	12	5	8	12	25	18	5	6	
กิจกรรมขององค์การระหว่างประเทศ และภาคีสมาชิก	-	-	-	-	-	-	-	-	-	-	-	-	-	Activities of extraterritorial organizations and bodies
ไม่ทราบ	270	39	8	45	80	62	28	8	-	-	-	-	-	Unknown

ตารางที่ 15 ประชากรอายุ 15 ปีขึ้นไปทำงานในรอบปี จำแนกตามหมวดอุตสาหกรรม กลุ่มอายุ เพศ และเขตการปกครอง (ต่อ)

Table 15 Usually economically active population 15 years of age and over by industry, age group, sex and area (Contd.)

หมวดอุตสาหกรรม เพศ และเขตการปกครอง	รวม Total	กลุ่มอายุ Age group												Major industry group, sex and area
		15 - 19	20 - 24	25 - 29	30 - 34	35 - 39	40 - 44	45 - 49	50 - 54	55 - 59	60 - 64	65 - 69	70 ขึ้นไป and over	
นอกเขตเทศบาล	154,342	6,477	9,004	13,388	18,226	21,721	21,317	18,862	16,592	12,122	8,301	4,498	3,833	Non-municipal area
เกษตรกรรม การป่าไม้ และการประมง	130,354	5,562	7,436	10,444	14,823	18,267	18,148	15,768	14,144	10,654	7,513	4,086	3,509	Agriculture, forestry and fishing
การทำเหมืองแร่ และเหมืองหิน	9	-	-	-	2	2	3	-	3	-	-	-	-	- Mining and quarrying
การผลิต	3,537	200	338	496	546	589	410	355	238	117	85	70	93	Manufacturing
การไฟฟ้า ก๊าซ ไอน้ำ และระบบปรับอากาศ	47	-	1	9	4	-	12	13	4	1	1	-	-	Electricity, gas, steam and air conditioning supply
การจัดหาน้ำ การจัดการ และการบำบัดน้ำเสีย ของเสีย และสิ่งปฏิกูล	8	1	3	-	-	-	2	-	-	1	-	-	-	Water supply; sewerage, waste management and remediation activities
การก่อสร้าง	1,805	97	128	156	250	320	287	245	168	95	37	13	8	Construction
การขายส่งและการขายปลีก การซ่อมยานยนต์และจักรยายนต์	6,917	295	502	674	816	882	916	952	738	498	333	187	123	Wholesale and retail trade; repair of motor vehicles motorcycles
การขนส่ง และสถานที่เก็บสินค้า	401	5	21	31	55	58	70	41	45	40	24	8	3	Transportation and storage
ที่พักแรมและบริการด้านอาหาร	1,391	110	79	128	167	193	268	158	134	80	46	23	4	Accommodation and food service activities
ข้อมูลข่าวสารและการสื่อสาร	33	1	4	8	3	4	6	4	1	-	1	-	-	Information and communication
กิจกรรมทางการเงินและการประกันภัย	85	-	5	18	16	14	11	12	8	-	-	-	-	Financial and insurance activities
กิจกรรมอสังหาริมทรัพย์	12	-	-	1	3	1	1	1	-	-	-	3	1	Real estate activities
กิจกรรมทางวิชาชีพ วิทยาศาสตร์ และเทคนิค	32	-	3	12	6	3	3	1	1	3	-	-	-	Professional, scientific and technical activities
กิจกรรมการบริหาร และการบริการสนับสนุน	39	3	1	5	6	3	7	5	5	3	-	-	-	Administrative and support service activities
การบริหารราชการ การป้องกันประเทศ และการประกันสังคมภาคบังคับ	3,053	11	96	337	412	458	507	489	436	215	67	18	7	Public administration and defence; compulsory social security
การศึกษา	3,009	7	124	526	478	359	251	552	482	205	22	3	-	Education
กิจกรรมด้านสุขภาพและงานสังคมสงเคราะห์	1,013	7	126	247	196	170	122	90	43	8	3	-	-	Human health and social work activities
ศิลปะ ความบันเทิง และนันทนาการ	31	-	3	8	4	4	3	3	1	1	1	1	-	Arts, entertainment and recreation
กิจกรรมบริการด้านอื่น ๆ	976	39	78	75	144	146	118	117	81	69	51	29	28	Other service activities
กิจกรรมการจ้างงานในครัวเรือนส่วนบุคคล กิจกรรมการผลิตสินค้าและบริการ ที่ทำขึ้นเองเพื่อใช้ในครัวเรือน ซึ่งไม่สามารถ จำแนกกิจกรรมได้อย่างชัดเจน	428	1	5	7	11	11	12	12	53	116	111	48	41	Activities of households as employers; undifferentiated goods and services-producing activities of households for own use
กิจกรรมขององค์การระหว่างประเทศ และภาคีสมาชิก	1	-	-	-	-	-	-	-	1	-	-	-	-	Activities of extraterritorial organizations and bodies
ไม่ทราบ	1,162	137	49	203	283	236	161	43	4	16	6	8	15	Unknown

ตารางที่ 15 ประชากรอายุ 15 ปีขึ้นไปทำงานในรอบปี จำแนกตามหมวดอุตสาหกรรม กลุ่มอายุ เพศ และเขตการปกครอง (ต่อ)

Table 15 Usually economically active population 15 years of age and over by industry, age group, sex and area (Contd.)

หมวดอุตสาหกรรม เขต และเขตการปกครอง	รวม Total	กลุ่มอายุ Age group												70 ขึ้นไป and over	Major industry group, sex and area
		15 - 19	20 - 24	25 - 29	30 - 34	35 - 39	40 - 44	45 - 49	50 - 54	55 - 59	60 - 64	65 - 69			
ชาย	78,787	3,660	4,671	6,788	8,894	10,538	10,594	9,324	8,404	6,453	4,616	2,591	2,253	Male	
เกษตรกรรม การป่าไม้ และการประมง	66,158	3,254	3,938	5,418	7,252	8,762	8,894	7,641	6,940	5,530	4,126	2,352	2,050	Agriculture, forestry and fishing	
การทำเหมืองแร่ และเหมืองหิน	6	-	-	-	2	-	1	-	3	-	-	-	-	- Mining and quarrying	
การผลิต	1,870	123	188	260	294	302	213	169	116	61	45	36	65	Manufacturing	
การไฟฟ้า ก๊าซ ไอน้ำ และระบบปรับอากาศ	40	-	-	8	4	-	11	12	4	1	-	-	-	Electricity, gas, steam and air conditioning supply	
การจัดหาน้ำ การจัดการ และการบำบัดน้ำเสีย														Water supply; sewerage, waste management	
ของเสีย และสิ่งปฏิกูล	5	-	3	-	-	-	1	-	-	1	-	-	-	and remediation activities	
การก่อสร้าง	1,311	81	96	109	166	218	209	182	131	76	28	9	5	Construction	
การขายส่งและการขายปลีก														Wholesale and retail trade; repair	
การซ่อมยานยนต์และจักรยานยนต์	3,221	153	239	335	391	399	408	416	317	226	175	97	64	of motor vehicles motorcycles	
การขนส่ง และสถานที่เก็บสินค้า	366	3	21	30	50	55	63	34	39	38	22	8	3	Transportation and storage	
ที่พักแรมและบริการด้านอาหาร	451	17	23	34	65	57	87	56	44	30	20	12	4	Accommodation and food service activities	
ข้อมูลข่าวสารและการสื่อสาร	26	1	1	7	3	3	6	3	1	-	1	-	-	Information and communication	
กิจกรรมทางการเงินและการประกันภัย	40	-	1	4	9	8	4	9	4	-	-	-	-	Financial and insurance activities	
กิจกรรมอสังหาริมทรัพย์	5	-	-	-	1	-	-	1	-	-	-	1	1	Real estate activities	
กิจกรรมทางวิชาชีพ วิทยาศาสตร์ และเทคนิค	16	-	-	5	3	3	-	1	1	3	-	-	-	Professional, scientific and technical activities	
กิจกรรมการบริหาร และการบริการสนับสนุน	28	1	1	4	5	3	3	4	4	3	-	-	-	Administrative and support service activities	
การบริหารราชการ การป้องกันประเทศ														Public administration and defence;	
และการประกันสังคมภาคบังคับ	2,262	4	44	160	227	322	397	404	409	203	67	18	7	compulsory social security	
การศึกษา	1,435	1	27	196	167	142	111	290	310	167	19	3	-	Education	
กิจกรรมด้านสุขภาพและงานสังคมสงเคราะห์	237	3	23	61	36	37	34	23	13	4	3	-	-	Human health and social work activities	
ศิลปะ ความบันเทิง และนันทนาการ	15	-	2	6	-	3	-	1	-	1	1	1	-	Arts, entertainment and recreation	
กิจกรรมบริการด้านอื่น ๆ	480	15	34	36	57	69	62	56	40	39	35	17	20	Other service activities	
กิจกรรมการจ้างงานในครัวเรือนส่วนบุคคล														Activities of households as employers;	
กิจกรรมการผลิตสินค้าและบริการ														undifferentiated goods	
ที่ทำขึ้นเองเพื่อใช้ในครัวเรือน ซึ่งไม่สามารถ														and services-producing	
จำแนกกิจกรรมได้อย่างชัดเจน	215	-	1	3	4	1	3	3	24	59	66	28	24	activities of households for own use	
กิจกรรมขององค์การระหว่างประเทศ														Activities of extraterritorial organizations	
และภาคีสมาชิก	-	-	-	-	-	-	-	-	-	-	-	-	-	and bodies	
ไม่ทราบ	598	3	28	112	159	154	87	18	3	11	6	8	9	Unknown	

ตารางที่ 15 ประชากรอายุ 15 ปีขึ้นไปทำงานในรอบปี จำแนกตามหมวดอุตสาหกรรม กลุ่มอายุ เพศ และเขตการปกครอง (ต่อ)

Table 15 Usually economically active population 15 years of age and over by industry, age group, sex and area (Contd.)

หมวดอุตสาหกรรม เพศ และเขตการปกครอง	รวม Total	กลุ่มอายุ Age group												Major industry group, sex and area
		15 - 19	20 - 24	25 - 29	30 - 34	35 - 39	40 - 44	45 - 49	50 - 54	55 - 59	60 - 64	65 - 69	70 ขึ้นไป and over	
หญิง	75,555	2,818	4,333	6,599	9,331	11,183	10,723	9,538	8,188	5,669	3,685	1,907	1,580	Female
เกษตรกรรม การป่าไม้ และการประมง	64,195	2,308	3,497	5,026	7,572	9,504	9,253	8,127	7,204	5,124	3,386	1,734	1,459	Agriculture, forestry and fishing
การทำเหมืองแร่ และเหมืองหิน	4	-	-	-	-	2	1	-	-	-	-	-	-	- Mining and quarrying
การผลิต	1,667	78	150	237	253	287	198	186	122	56	40	34	28	Manufacturing
การไฟฟ้า ก๊าซ ไอน้ำ และระบบปรับอากาศ	7	-	1	1	-	-	1	1	-	-	1	-	-	- Electricity, gas, steam and air conditioning supply
การจัดหาน้ำ การจัดการ และการบำบัดน้ำเสีย ของเสีย และสิ่งปฏิกูล	2	1	-	-	-	-	1	-	-	-	-	-	-	Water supply; sewerage, waste management and remediation activities
การก่อสร้าง	494	16	32	47	84	102	78	64	37	19	8	4	3	Construction
การขายส่งและการขายปลีก การซ่อมยานยนต์และจักรยายนต์	3,696	142	263	339	425	482	508	535	421	272	158	89	59	Wholesale and retail trade; repair of motor vehicles motorcycles
การขนส่ง และสถานที่เก็บสินค้า	34	2	-	1	5	3	7	7	6	1	1	-	-	Transportation and storage
ที่พักแรมและบริการด้านอาหาร	941	93	56	94	103	136	181	101	90	50	26	11	-	Accommodation and food service activities
ข้อมูลข่าวสารและการสื่อสาร	7	-	3	1	-	1	-	1	-	-	-	-	-	Information and communication
กิจกรรมทางการเงินและการประกันภัย	45	-	4	14	7	7	7	3	4	-	-	-	-	Financial and insurance activities
กิจกรรมอสังหาริมทรัพย์	7	-	-	1	1	1	1	-	-	-	-	-	1	Real estate activities
กิจกรรมทางวิชาชีพ วิทยาศาสตร์ และเทคนิค	16	-	3	7	3	-	3	-	-	-	-	-	-	Professional, scientific and technical activities
กิจกรรมการบริหาร และการบริการสนับสนุน	11	1	-	1	1	-	4	1	1	-	-	-	-	Administrative and support service activities
การบริหารราชการ การป้องกันประเทศ และการประกันสังคมภาคบังคับ	791	7	52	177	185	137	110	85	26	12	-	-	-	Public administration and defence; compulsory social security
การศึกษา	1,574	5	97	330	311	217	140	262	172	37	3	-	-	Education
กิจกรรมด้านสุขภาพและงานสังคมสงเคราะห์	775	4	103	186	160	133	88	66	30	4	-	-	-	Human health and social work activities
ศิลปะ ความบันเทิง และนันทนาการ	16	-	2	3	4	1	3	1	1	-	-	-	-	Arts, entertainment and recreation
กิจกรรมบริการด้านอื่น ๆ	497	23	44	39	87	77	56	61	42	31	16	12	8	Other service activities
กิจกรรมการจ้างงานในครัวเรือนส่วนบุคคล กิจกรรมการผลิตสินค้าและบริการ ที่ทำขึ้นเองเพื่อใช้ในครัวเรือน ซึ่งไม่สามารถ จำแนกกิจกรรมได้อย่างชัดเจน	213	1	4	4	7	10	9	10	29	57	45	21	17	Activities of households as employers; undifferentiated goods and services-producing activities of households for own use
กิจกรรมขององค์การระหว่างประเทศ และภาคีสมาชิก	1	-	-	-	-	-	-	-	1	-	-	-	-	Activities of extraterritorial organizations and bodies
ไม่ทราบ	564	135	22	90	123	83	74	25	1	5	-	-	6	Unknown

ตารางที่ 16 ประชากรอายุ 15 ปีขึ้นไปทำงานในรอบปี จำแนกตามสถานภาพการทำงาน กลุ่มอายุ เพศ และเขตการปกครอง

Table 16 Usually economically active population 15 years of age and over by work status, age group, sex and area

กลุ่มอายุ เพศ และเขตการปกครอง	รวม Total	สถานภาพการทำงาน Work status							สมาชิกของ การรวมกลุ่ม Member of producer's cooperatives	ไม่ทราบ Unknown	Age group, sex and area
		นายจ้าง Employer	ผู้ประกอบการ ธุรกิจส่วนตัว โดยไม่มีลูกจ้าง Own account worker	ผู้ช่วยธุรกิจ ในครัวเรือน โดยไม่ได้รับค่าจ้าง Unpaid family worker	ลูกจ้าง Employee			เอกชน Private employee			
					รัฐบาล Government employee	รัฐวิสาหกิจ Government enterprise	เอกชน Private employee				
ยอดรวม	204,848	1,148	85,557	86,467	11,902	328	19,022	94	331	Total	
15 - 19	8,402	7	682	6,132	37	4	1,368	1	171	15 - 19	
20 - 24	11,834	16	1,581	7,668	575	15	1,946	-	33	20 - 24	
25 - 29	17,981	62	3,536	9,931	1,734	47	2,641	6	22	25 - 29	
30 - 34	24,306	112	7,428	11,819	1,893	40	2,987	5	22	30 - 34	
35 - 39	28,974	164	11,671	12,346	1,756	51	2,961	9	16	35 - 39	
40 - 44	28,257	164	13,266	10,765	1,566	71	2,413	8	4	40 - 44	
45 - 49	25,031	172	12,252	8,905	1,827	55	1,812	7	3	45 - 49	
50 - 54	22,019	155	11,363	7,662	1,600	25	1,206	4	4	50 - 54	
55 - 59	16,241	94	9,190	5,384	726	14	813	4	16	55 - 59	
60 - 64	10,945	91	6,905	3,280	138	4	515	2	10	60 - 64	
65 - 69	5,876	60	3,992	1,548	38	-	218	11	9	65 - 69	
70 ขึ้นไป	4,982	53	3,690	1,028	12	-	143	36	21	70 and over	

ตารางที่ 16 ประชากรอายุ 15 ปีขึ้นไปทำงานในรอบปี จำแนกตามสถานภาพการทำงาน กลุ่มอายุ เพศ และเขตการปกครอง (ต่อ)

Table 16 Usually economically active population 15 years of age and over by work status, age group, sex and area (Contd.)

กลุ่มอายุ เพศ และเขตการปกครอง	รวม Total	สถานภาพการทำงาน Work status							สมาชิกของ การรวมกลุ่ม Member of producer's cooperatives	ไม่ทราบ Unknown	Age group, sex and area
		นายจ้าง Employer	ผู้ประกอบการ ธุรกิจส่วนตัว โดยไม่มีลูกจ้าง Own account worker	ผู้ช่วยธุรกิจ ในครัวเรือน โดยไม่ได้รับค่าจ้าง Unpaid family worker	ลูกจ้าง รัฐบาล Government employee	ลูกจ้าง รัฐวิสาหกิจ Government enterprise	เอกชน Private employee				
ชาย	104,633	753	58,685	27,287	6,650	219	10,887	45	106	Male	
15 - 19	4,698	3	435	3,435	16	2	805	-	1	15 - 19	
20 - 24	6,149	10	900	3,922	182	7	1,111	-	17	20 - 24	
25 - 29	9,107	43	2,138	4,710	687	25	1,492	4	8	25 - 29	
30 - 34	11,809	63	4,407	4,811	784	29	1,697	2	16	30 - 34	
35 - 39	14,140	120	7,399	3,986	914	32	1,670	6	12	35 - 39	
40 - 44	14,126	105	9,039	2,604	948	53	1,370	5	3	40 - 44	
45 - 49	12,392	111	8,570	1,465	1,152	39	1,050	3	1	45 - 49	
50 - 54	11,196	102	8,219	970	1,194	20	686	2	3	50 - 54	
55 - 59	8,606	65	6,828	616	599	11	478	-	11	55 - 59	
60 - 64	6,105	59	5,189	400	130	1	316	-	10	60 - 64	
65 - 69	3,382	33	2,966	213	34	-	126	1	9	65 - 69	
70 ขึ้นไป	2,922	38	2,596	155	11	-	86	20	16	70 and over	

ตารางที่ 16 ประชากรอายุ 15 ปีขึ้นไปทำงานในรอบปี จำแนกตามสถานภาพการทำงาน กลุ่มอายุ เพศ และเขตการปกครอง (ต่อ)

Table 16 Usually economically active population 15 years of age and over by work status, age group, sex and area (Contd.)

กลุ่มอายุ เพศ และเขตการปกครอง	รวม Total	สถานภาพการทำงาน Work status								Age group, sex and area
		นายจ้าง Employer	ผู้ประกอบการ ธุรกิจส่วนตัว โดยไม่มีลูกจ้าง Own account worker	ผู้ช่วยธุรกิจ ในครัวเรือน โดยไม่ได้รับค่าจ้าง Unpaid family worker	ลูกจ้าง Employee			สมาชิกของ การรวมกลุ่ม Member of producer's cooperatives	ไม่ทราบ Unknown	
					รัฐบาล Government employee	รัฐวิสาหกิจ Government enterprise	เอกชน Private employee			
หญิง	100,215	394	26,872	59,180	5,252	109	8,134	49	226	Female
15 - 19	3,704	4	247	2,696	20	1	563	1	170	15 - 19
20 - 24	5,685	5	681	3,746	393	9	834	-	16	20 - 24
25 - 29	8,874	19	1,398	5,221	1,048	22	1,149	2	14	25 - 29
30 - 34	12,498	49	3,022	7,008	1,109	11	1,289	3	6	30 - 34
35 - 39	14,834	44	4,272	8,360	842	19	1,290	3	4	35 - 39
40 - 44	14,131	59	4,227	8,161	618	18	1,043	3	1	40 - 44
45 - 49	12,640	60	3,681	7,439	676	16	762	4	1	45 - 49
50 - 54	10,823	52	3,144	6,692	407	6	520	1	1	50 - 54
55 - 59	7,635	29	2,362	4,768	127	4	335	4	5	55 - 59
60 - 64	4,839	32	1,716	2,880	8	3	199	2	-	60 - 64
65 - 69	2,494	27	1,027	1,335	4	-	92	10	-	65 - 69
70 ขึ้นไป	2,060	15	1,094	872	1	-	56	16	6	70 and over

ตารางที่ 16 ประชากรอายุ 15 ปีขึ้นไปทำงานในรอบปี จำแนกตามสถานภาพการทำงาน กลุ่มอายุ เพศ และเขตการปกครอง (ต่อ)

Table 16 Usually economically active population 15 years of age and over by work status, age group, sex and area (Contd.)

กลุ่มอายุ เพศ และเขตการปกครอง	รวม Total	สถานภาพการทำงาน Work status							สมาชิกของ การรวมกลุ่ม Member of producer's cooperatives	ไม่ทราบ Unknown	Age group, sex and area
		นายจ้าง Employer	ผู้ประกอบการ ธุรกิจส่วนตัว โดยไม่มีลูกจ้าง Own account worker	ผู้ช่วยธุรกิจ ในครัวเรือน โดยไม่ได้รับค่าจ้าง Unpaid family worker	ลูกจ้าง รัฐบาล Government employee	ลูกจ้าง รัฐวิสาหกิจ Government enterprise	เอกชน Private employee				
ในเขตเทศบาล	50,506	475	19,157	18,696	4,821	178	7,068	35	76	Municipal area	
15 - 19	1,924	-	136	1,232	10	2	505	-	39	15 - 19	
20 - 24	2,830	7	342	1,532	230	6	704	-	9	20 - 24	
25 - 29	4,593	24	752	2,157	621	22	1,009	1	6	25 - 29	
30 - 34	6,081	53	1,534	2,563	781	23	1,119	4	5	30 - 34	
35 - 39	7,252	83	2,594	2,663	770	35	1,100	4	4	35 - 39	
40 - 44	6,940	71	2,941	2,274	678	35	936	3	1	40 - 44	
45 - 49	6,169	80	2,738	1,939	710	30	667	5	1	45 - 49	
50 - 54	5,427	65	2,560	1,704	651	16	430	2	-	50 - 54	
55 - 59	4,119	34	2,157	1,322	297	8	300	1	-	55 - 59	
60 - 64	2,644	26	1,635	756	49	-	171	2	4	60 - 64	
65 - 69	1,378	23	924	333	19	-	77	2	1	65 - 69	
70 ขึ้นไป	1,150	10	845	222	5	-	51	10	6	70 and over	



ตารางที่ 16 ประชากรอายุ 15 ปีขึ้นไปทำงานในรอบปี จำแนกตามสถานภาพการทำงาน กลุ่มอายุ เพศ และเขตการปกครอง (ต่อ)

Table 16 Usually economically active population 15 years of age and over by work status, age group, sex and area (Contd.)

กลุ่มอายุ เพศ และเขตการปกครอง	รวม Total	สถานภาพการทำงาน Work status								Age group, sex and area
		นายจ้าง Employer	ผู้ประกอบการ ธุรกิจส่วนตัว โดยไม่มีลูกจ้าง Own account worker	ผู้ช่วยธุรกิจ ในครัวเรือน โดยไม่ได้รับค่าจ้าง Unpaid family worker	ลูกจ้าง Employee			สมาชิกของ การรวมกลุ่ม การรวมกลุ่ม Member of producer's cooperatives	ไม่ทราบ Unknown	
					รัฐบาล Government employee	รัฐวิสาหกิจ Government enterprise	เอกชน Private employee			
ชาย	25,846	308	12,602	6,106	2,663	125	3,998	17	27	Male
15 - 19	1,039	-	80	661	4	2	291	-	-	15 - 19
20 - 24	1,478	4	185	803	83	1	399	-	4	20 - 24
25 - 29	2,319	15	430	1,055	255	13	546	-	4	25 - 29
30 - 34	2,914	30	849	1,070	324	15	621	2	3	30 - 34
35 - 39	3,602	64	1,561	919	403	22	628	2	3	35 - 39
40 - 44	3,532	47	1,912	623	402	27	520	1	1	40 - 44
45 - 49	3,068	48	1,791	374	436	24	390	3	1	45 - 49
50 - 54	2,791	45	1,765	248	467	14	250	2	-	50 - 54
55 - 59	2,153	22	1,569	164	227	5	166	-	-	55 - 59
60 - 64	1,489	18	1,214	102	43	-	108	-	4	60 - 64
65 - 69	791	10	667	50	15	-	48	-	1	65 - 69
70 ขึ้นไป	669	5	581	36	4	-	32	5	6	70 and over

ตารางที่ 16 ประชากรอายุ 15 ปีขึ้นไปทำงานในรอบปี จำแนกตามสถานภาพการทำงาน กลุ่มอายุ เพศ และเขตการปกครอง (ต่อ)

Table 16 Usually economically active population 15 years of age and over by work status, age group, sex and area (Contd.)

กลุ่มอายุ เพศ และเขตการปกครอง	รวม Total	สถานภาพการทำงาน Work status							สมาชิกของ การรวมกลุ่ม Member of producer's cooperatives	ไม่ทราบ Unknown	Age group, sex and area
		นายจ้าง Employer	ผู้ประกอบการ ธุรกิจส่วนตัว โดยไม่มีลูกจ้าง Own account worker	ผู้ช่วยธุรกิจ ในครัวเรือน โดยไม่ได้รับค่าจ้าง Unpaid family worker	ลูกจ้าง รัฐบาล Government employee	ลูกจ้าง รัฐวิสาหกิจ Government enterprise	เอกชน Private employee				
หญิง	24,660	168	6,555	12,590	2,158	52	3,070	18	50	Female	
15 - 19	886	-	56	571	7	-	214	-	39	15 - 19	
20 - 24	1,352	4	157	730	146	5	306	-	5	20 - 24	
25 - 29	2,274	9	322	1,102	366	8	463	1	2	25 - 29	
30 - 34	3,166	22	685	1,493	456	8	497	2	2	30 - 34	
35 - 39	3,650	19	1,033	1,743	367	13	472	1	1	35 - 39	
40 - 44	3,408	25	1,030	1,651	276	9	416	1	-	40 - 44	
45 - 49	3,102	31	948	1,565	274	5	277	2	-	45 - 49	
50 - 54	2,636	20	795	1,455	184	1	180	-	-	50 - 54	
55 - 59	1,966	12	588	1,157	71	2	133	1	-	55 - 59	
60 - 64	1,154	7	421	654	6	-	63	2	-	60 - 64	
65 - 69	587	13	257	283	4	-	29	2	-	65 - 69	
70 ขึ้นไป	480	5	264	186	1	-	20	5	-	70 and over	

ตารางที่ 16 ประชากรอายุ 15 ปีขึ้นไปทำงานในรอบปี จำแนกตามสถานภาพการทำงาน กลุ่มอายุ เพศ และเขตการปกครอง (ต่อ)

Table 16 Usually economically active population 15 years of age and over by work status, age group, sex and area (Contd.)

กลุ่มอายุ เพศ และเขตการปกครอง	รวม Total	สถานภาพการทำงาน Work status							สมาชิกของ การรวมกลุ่ม Member of producer's cooperatives	ไม่ทราบ Unknown	Age group, sex and area
		นายจ้าง Employer	ผู้ประกอบการ ธุรกิจส่วนตัว โดยไม่มีลูกจ้าง Own account worker	ผู้ช่วยธุรกิจ ในครัวเรือน โดยไม่ได้รับค่าจ้าง Unpaid family worker	ลูกจ้าง Employee			เอกชน Private employee			
					รัฐบาล Government employee	รัฐวิสาหกิจ Government enterprise	เอกชน Private employee				
นอกเขตเทศบาล	154,342	672	66,400	67,772	7,080	150	11,953	60	255	Non-municipal area	
15 - 19	6,477	7	547	4,900	26	1	863	1	132	15 - 19	
20 - 24	9,004	8	1,240	6,136	345	9	1,242	-	24	20 - 24	
25 - 29	13,388	37	2,785	7,774	1,113	25	1,632	5	16	25 - 29	
30 - 34	18,226	59	5,895	9,256	1,112	17	1,868	1	17	30 - 34	
35 - 39	21,721	81	9,077	9,684	985	16	1,861	5	12	35 - 39	
40 - 44	21,317	93	10,325	8,491	888	36	1,478	6	3	40 - 44	
45 - 49	18,862	92	9,513	6,966	1,118	26	1,145	1	1	45 - 49	
50 - 54	16,592	90	8,803	5,959	950	10	776	1	4	50 - 54	
55 - 59	12,122	60	7,033	4,062	428	7	514	2	16	55 - 59	
60 - 64	8,301	65	5,270	2,524	88	4	343	-	6	60 - 64	
65 - 69	4,498	37	3,068	1,214	19	-	141	9	8	65 - 69	
70 ขึ้นไป	3,833	42	2,845	806	7	-	91	26	15	70 and over	

ตารางที่ 16 ประชากรอายุ 15 ปีขึ้นไปทำงานในรอบปี จำแนกตามสถานภาพการทำงาน กลุ่มอายุ เพศ และเขตการปกครอง (ต่อ)

Table 16 Usually economically active population 15 years of age and over by work status, age group, sex and area (Contd.)

กลุ่มอายุ เพศ และเขตการปกครอง	รวม Total	สถานภาพการทำงาน Work status							สมาชิกของ การรวมกลุ่ม Member of producer's cooperatives	ไม่ทราบ Unknown	Age group, sex and area
		นายจ้าง Employer	ผู้ประกอบการ ธุรกิจส่วนตัว โดยไม่มีลูกจ้าง Own account worker	ผู้ช่วยธุรกิจ ในครัวเรือน โดยไม่ได้รับค่าจ้าง Unpaid family worker	ลูกจ้าง รัฐบาล Government employee	ลูกจ้าง รัฐวิสาหกิจ Government enterprise	เอกชน Private employee				
ชาย	78,787	446	46,083	21,181	3,986	94	6,889	28	79	Male	
15 - 19	3,660	3	355	2,774	12	-	514	-	1	15 - 19	
20 - 24	4,671	7	715	3,120	99	5	713	-	13	20 - 24	
25 - 29	6,788	28	1,709	3,655	431	12	946	4	4	25 - 29	
30 - 34	8,894	33	3,558	3,741	459	14	1,076	-	13	30 - 34	
35 - 39	10,538	57	5,838	3,067	511	10	1,042	4	9	35 - 39	
40 - 44	10,594	58	7,127	1,981	546	26	850	4	1	40 - 44	
45 - 49	9,324	63	6,779	1,091	716	15	660	-	-	45 - 49	
50 - 54	8,404	58	6,454	721	727	5	436	-	3	50 - 54	
55 - 59	6,453	43	5,259	451	372	5	312	-	11	55 - 59	
60 - 64	4,616	41	3,975	298	87	1	208	-	6	60 - 64	
65 - 69	2,591	23	2,298	162	19	-	79	1	8	65 - 69	
70 ขึ้นไป	2,253	33	2,015	119	7	-	55	15	9	70 and over	

ตารางที่ 16 ประชากรอายุ 15 ปีขึ้นไปทำงานในรอบปี จำแนกตามสถานภาพการทำงาน กลุ่มอายุ เพศ และเขตการปกครอง (ต่อ)

Table 16 Usually economically active population 15 years of age and over by work status, age group, sex and area (Contd.)

กลุ่มอายุ เพศ และเขตการปกครอง	รวม Total	สถานภาพการทำงาน Work status								Age group, sex and area
		นายจ้าง Employer	ผู้ประกอบการ ธุรกิจส่วนตัว โดยไม่มีลูกจ้าง Own account worker	ผู้ช่วยธุรกิจ ในครัวเรือน โดยไม่ได้รับค่าจ้าง Unpaid family worker	ลูกจ้าง Employee			สมาชิกของ การรวมกลุ่ม Member of producer's cooperatives	ไม่ทราบ Unknown	
					รัฐบาล Government employee	รัฐวิสาหกิจ Government enterprise	เอกชน Private employee			
หญิง	75,555	227	20,317	46,590	3,094	56	5,064	31	176	Female
15 - 19	2,818	4	191	2,126	14	1	349	1	131	15 - 19
20 - 24	4,333	1	525	3,017	246	4	529	-	11	20 - 24
25 - 29	6,599	10	1,076	4,119	682	14	686	1	12	25 - 29
30 - 34	9,331	26	2,337	5,515	653	3	792	1	4	30 - 34
35 - 39	11,183	25	3,239	6,617	475	5	818	1	3	35 - 39
40 - 44	10,723	34	3,197	6,510	342	10	627	1	1	40 - 44
45 - 49	9,538	29	2,734	5,875	402	11	485	1	1	45 - 49
50 - 54	8,188	32	2,349	5,237	223	4	340	1	1	50 - 54
55 - 59	5,669	17	1,774	3,611	56	1	202	2	5	55 - 59
60 - 64	3,685	24	1,295	2,226	1	3	136	-	-	60 - 64
65 - 69	1,907	14	770	1,052	-	-	63	8	-	65 - 69
70 ขึ้นไป	1,580	10	830	687	-	-	37	12	6	70 and over

ตารางที่ 17 ประชากร จำแนกตามสถานที่เกิด เพศ และเขตการปกครอง

Table 17 Population by place of birth, sex and area

สถานที่เกิด	ประชากร Population			ในเขตเทศบาล Municipal area			นอกเขตเทศบาล Non-municipal area			Place of birth
	รวม	ชาย	หญิง	รวม	ชาย	หญิง	รวม	ชาย	หญิง	
	Total	Male	Female	Total	Male	Female	Total	Male	Female	
ยอดรวม	362,754	179,422	183,333	89,227	43,956	45,271	273,527	135,466	138,062	Total
เกิดในประเทศ	361,650	179,098	182,552	88,872	43,861	45,011	272,778	135,237	137,541	Native Born
กรุงเทพมหานคร	1,952	1,016	936	657	357	300	1,295	659	636	Bangkok Metropolis
กาญจนบุรี	92	52	40	16	11	5	76	41	35	Kanchanaburi
จันทบุรี	87	51	35	24	12	12	63	39	23	Chanthaburi
ฉะเชิงเทรา	113	66	46	25	13	11	88	53	35	Chachoengsao
ชลบุรี	348	181	167	129	75	55	219	107	112	Chon Buri
ชัยนาท	53	24	29	14	5	9	39	19	20	Chai Nat
ตราด	31	14	17	11	6	5	20	8	12	Trat
นครนายก	27	14	13	8	5	3	19	8	10	Nakhon Nayok
นครปฐม	154	92	62	39	26	13	115	66	49	Nakhon Pathom
นนทบุรี	96	51	45	38	24	14	58	27	31	Nonthaburi
ปทุมธานี	126	60	66	39	22	17	87	38	50	Pathum Thani
ประจวบคีรีขันธ์	35	20	15	15	10	5	19	9	10	Prachuap Khiri Khan
ปราจีนบุรี	178	105	74	47	25	22	132	80	52	Prachin Buri
พระนครศรีอยุธยา	110	59	51	47	26	22	63	33	30	Phra Nakhon Si Ayutthaya
เพชรบุรี	33	20	12	13	8	5	19	12	7	Phetchaburi
ระยอง	170	90	80	49	23	27	120	67	53	Rayong
ราชบุรี	77	37	40	25	15	10	52	22	30	Ratchaburi
ลพบุรี	173	94	78	55	33	22	117	61	56	Lop Buri
สมุทรปราการ	210	114	96	75	42	32	136	72	64	Samut Prakarn

ตารางที่ 17 ประชากร จำแนกตามสถานที่เกิด เพศ และเขตการปกครอง (ต่อ)

Table 17 Population by place of birth, sex and area (Contd.)

สถานที่เกิด	ประชากร Population			ในเขตเทศบาล Municipal area			นอกเขตเทศบาล Non-municipal area			Place of birth
	รวม	ชาย	หญิง	รวม	ชาย	หญิง	รวม	ชาย	หญิง	
	Total	Male	Female	Total	Male	Female	Total	Male	Female	
สมุทรสงคราม	21	12	9	10	5	5	11	7	4	Samut Songkhram
สมุทรสาคร	115	57	59	26	10	15	89	46	43	Samut Sakhon
สระแก้ว	27	19	8	10	6	4	17	12	4	Sa Kaeo
สระบุรี	100	59	40	33	20	13	66	39	27	Saraburi
สิงห์บุรี	28	19	9	11	7	4	18	12	6	Sing Buri
สุพรรณบุรี	165	99	65	56	34	22	109	66	43	Suphanburi
อ่างทอง	28	15	12	11	5	5	17	10	7	Ang Thong
กำแพงเพชร	231	111	120	72	30	42	159	81	78	Kamphaeng Phet
เชียงใหม่	204	125	79	78	48	30	126	77	49	Chiang Rai
เชียงใหม่	108	59	49	33	20	13	75	40	36	Chiang Mai
ตาก	60	27	33	13	2	10	47	25	22	Tak
นครสวรรค์	206	122	84	51	34	18	155	88	66	Nakhon Sawan
น่าน	62	42	20	18	9	9	44	33	11	Nan
พะเยา	48	36	12	19	11	8	29	25	4	Phayao
พิจิตร	127	79	48	36	24	12	91	56	36	Phichit
พิษณุโลก	157	92	65	60	33	26	97	58	39	Phitsanulok
เพชรบูรณ์	376	196	180	93	42	51	283	154	129	Phetchabun
แพร่	54	36	18	20	11	8	35	25	10	Phrae
แม่ฮ่องสอน	15	8	7	3	1	1	13	7	6	Mae Hong Son
ลำปาง	63	42	22	27	18	9	37	24	13	Lampang
ลำพูน	23	18	5	14	10	4	10	8	1	Lamphun

ตารางที่ 17 ประชากร จำแนกตามสถานที่เกิด เพศ และเขตการปกครอง (ต่อ)

Table 17 Population by place of birth, sex and area (Contd.)

สถานที่เกิด	ประชากร Population			ในเขตเทศบาล Municipal area			นอกเขตเทศบาล Non-municipal area			Place of birth
	รวม	ชาย	หญิง	รวม	ชาย	หญิง	รวม	ชาย	หญิง	
	Total	Male	Female	Total	Male	Female	Total	Male	Female	
สุโขทัย	124	80	44	35	24	11	89	56	33	Sukhothai
อุดรดิตถ์	103	56	47	22	12	10	81	44	37	Uttaradit
อุทัยธานี	92	55	37	42	29	13	50	26	24	Uthai Thani
กาฬสินธุ์	6,684	3,220	3,464	2,139	1,012	1,128	4,544	2,208	2,336	Kalasin
ขอนแก่น	7,999	3,933	4,065	1,911	959	952	6,087	2,974	3,113	Khon kaen
ชัยภูมิ	1,229	661	567	357	195	162	872	466	405	Chaiyaphum
นครพนม	3,207	1,613	1,593	800	383	418	2,406	1,231	1,175	Nakhon phanom
นครราชสีมา	2,154	1,158	997	606	345	261	1,549	813	736	Nakhon Ratchasima
บุรีรัมย์	1,653	795	857	343	170	173	1,309	625	684	Buri Ram
มหาสารคาม	3,511	1,751	1,760	805	432	373	2,706	1,319	1,387	Maha Sarakham
มุกดาหาร	2,178	1,011	1,167	347	158	189	1,831	852	979	Mukdahan
ยโสธร	207	101	106	75	33	42	132	68	64	Yasothon
ร้อยเอ็ด	4,954	2,399	2,554	1,383	688	695	3,570	1,711	1,859	Roi Et
เลย	682	353	328	223	114	109	458	239	219	Loei
ศรีสะเกษ	1,074	521	553	279	144	134	795	376	419	Si Sa Ket
สกลนคร	9,562	4,467	5,094	2,752	1,254	1,498	6,809	3,213	3,596	Sakon Nakhon
สุรินทร์	699	364	335	131	70	61	568	294	274	Surin
หนองคาย	287,102	142,373	144,729	69,116	34,002	35,114	217,986	108,370	109,615	Nong Khai
อุดรธานี	14,185	6,813	7,372	3,338	1,683	1,655	10,847	5,130	5,717	Udon Thani
อุบลราชธานี	6,853	3,327	3,526	1,848	872	975	5,005	2,455	2,550	Ubon Ratchathani
หนองบัวลำภู	45	26	19	15	11	4	30	15	15	Nong Bua Lamphu







ตารางที่ 19 ประชากรที่ย้ายถิ่นภายใน 5 ปี จำแนกตามสถานที่อยู่ก่อนย้าย กลุ่มอายุ และเพศ

Table 19 Population who migrated within previous five years by previous place of residence, age group and sex

สถานที่อยู่ก่อนย้าย และเพศ	รวม Total	กลุ่มอายุ Age group											Previous place of residence and sex
		0 - 4	5 - 9	10 - 14	15 - 19	20 - 24	25 - 29	30 - 39	40 - 49	50 - 59	60 - 69	70 ขึ้นไป and over	
ยอดรวม	362,754	28,977	31,766	34,434	25,137	15,903	20,653	57,663	57,523	44,458	27,044	19,195	Total
ยอดรวมผู้ย้ายถิ่น	11,788	1,378	797	661	1,077	1,076	1,508	2,531	1,419	760	333	248	Total migrants
ส่วนร้อย	3.2	4.8	2.5	1.9	4.3	6.8	7.3	4.4	2.5	1.7	1.2	1.3	Percent
ย้ายภายในจังหวัด	3,697	281	249	248	388	408	478	835	398	248	94	70	Migrated within province
เขตการปกครอง	3,697	281	249	248	388	408	478	835	398	248	94	70	Area
จากในเขตเทศบาล	1,356	98	91	82	118	121	177	330	170	104	46	20	From municipal area
จากนอกเขตเทศบาล	2,340	182	158	166	270	287	301	505	228	144	48	50	From non-municipal area
ไม่ทราบเขต	-	-	-	-	-	-	-	-	-	-	-	-	Unknown area
อำเภอ	3,697	281	249	248	388	408	478	835	398	248	94	70	Amphoe
อำเภอเดียวกัน	2,303	198	174	164	248	240	280	500	245	149	59	46	Within amphoe
ต่างอำเภอ	1,394	83	75	84	140	168	198	336	153	99	35	24	Different amphoe
ไม่ทราบอำเภอ	-	-	-	-	-	-	-	-	-	-	-	-	Unknown amphoe
ย้ายมาจากจังหวัดอื่น	7,716	1,091	545	404	555	588	984	1,658	999	497	222	171	Migrated from other province
จากในเขตเทศบาล	3,594	614	297	183	203	266	454	787	460	199	71	60	From municipal area
จากนอกเขตเทศบาล	4,122	477	248	222	352	323	530	871	539	298	151	111	From non-municipal area
ไม่ทราบเขต	-	-	-	-	-	-	-	-	-	-	-	-	Unknown area
ย้ายมาจากจังหวัด	7,716	1,091	545	404	555	588	984	1,658	999	497	222	171	Migrated from province
กรุงเทพมหานคร	694	213	83	44	15	39	46	147	83	18	5	1	Bangkok Metropolis
กาญจนบุรี	43	1	3	3	5	4	5	9	6	5	1	1	Kanchanaburi
จันทบุรี	25	5	4	1	4	1	1	3	4	-	-	-	Chanthaburi
ฉะเชิงเทรา	41	7	3	3	1	-	10	9	-	4	4	-	Chachoengsao
ชลบุรี	157	38	31	7	6	5	15	41	7	8	-	-	Chon Buri
ชัยนาท	16	3	-	1	2	2	2	5	1	-	1	-	Chai Nat
ตราด	8	2	-	-	1	-	4	-	1	-	-	-	Trat
นครนายก	7	1	-	-	-	-	-	3	1	1	-	-	Nakhon Nayok

ตารางที่ 19 ประชากรที่ย้ายถิ่นภายใน 5 ปี จำแนกตามสถานที่อยู่ก่อนย้าย กลุ่มอายุ และเพศ (ต่อ)

Table 19 Population who migrated within previous five years by previous place of residence, age group and sex (Contd.)

สถานที่อยู่ก่อนย้าย และเพศ	รวม Total	กลุ่มอายุ Age group											Previous place of residence and sex
		0 - 4	5 - 9	10 - 14	15 - 19	20 - 24	25 - 29	30 - 39	40 - 49	50 - 59	60 - 69	70 ขึ้นไป and over	
นครปฐม	36	7	4	3	8	1	1	7	3	2	-	-	Nakhon Pathom
นนทบุรี	27	9	5	-	1	-	2	6	5	-	-	-	Nonthaburi
ปทุมธานี	62	12	6	-	4	3	3	15	12	5	3	-	Pathum Thani
ประจวบคีรีขันธ์	7	3	-	-	3	1	-	-	-	-	-	-	Prachuap Khiri Khan
ปราจีนบุรี	22	6	-	4	-	-	5	7	-	-	-	-	Prachin Buri
พระนครศรีอยุธยา	21	1	4	1	-	1	3	5	4	1	-	-	Phra Nakhon Si Ayutthaya
เพชรบุรี	1	-	-	-	-	-	-	1	-	-	-	-	Phetchaburi
ระยอง	89	22	14	1	4	4	8	19	11	4	1	-	Rayong
ราชบุรี	23	4	3	-	-	1	4	8	3	-	-	-	Ratchaburi
ลพบุรี	34	7	5	-	1	4	6	8	3	-	1	-	Lop Buri
สมุทรปราการ	89	20	14	8	4	3	7	23	7	1	3	-	Samut Prakarn
สมุทรสงคราม	12	3	1	1	1	-	1	3	-	1	-	-	Samut Songkhram
สมุทรสาคร	35	15	1	1	3	3	-	1	5	4	1	-	Samut Sakhon
สระแก้ว	35	3	1	-	3	4	5	11	1	4	2	1	Sa Kaeo
สระบุรี	30	8	7	-	-	-	3	9	2	1	-	-	Saraburi
สิงห์บุรี	12	1	-	1	-	-	-	4	5	-	-	-	Sing Buri
สุพรรณบุรี	20	3	-	1	-	3	4	1	4	4	-	-	Suphanburi
อ่างทอง	-	-	-	-	-	-	-	-	-	-	-	-	Ang Thong
กำแพงเพชร	57	10	3	1	-	5	13	10	9	3	2	1	Kamphaeng Phet
เชียงราย	75	7	3	4	11	4	8	18	7	10	4	-	Chiang Rai
เชียงใหม่	66	9	3	-	3	3	10	14	16	4	4	1	Chiang Mai
ตาก	11	1	-	1	-	-	3	6	-	-	-	-	Tak
นครสวรรค์	83	9	6	11	7	7	5	16	11	5	4	1	Nakhon Sawan
น่าน	50	8	-	3	4	4	7	7	7	7	-	4	Nan
พะเยา	42	5	3	3	1	4	4	6	6	4	3	4	Phayao
พิจิตร	32	3	3	1	-	5	4	7	3	4	3	-	Phichit

ตารางที่ 19 ประชากรที่ย้ายถิ่นภายใน 5 ปี จำแนกตามสถานที่อยู่ก่อนย้าย กลุ่มอายุ และเพศ (ต่อ)

Table 19 Population who migrated within previous five years by previous place of residence, age group and sex (Contd.)

สถานที่อยู่ก่อนย้าย และเพศ	รวม Total	กลุ่มอายุ Age group											Previous place of residence and sex
		0 - 4	5 - 9	10 - 14	15 - 19	20 - 24	25 - 29	30 - 39	40 - 49	50 - 59	60 - 69	70 ขึ้นไป and over	
พิษณุโลก	35	1	-	4	-	7	4	9	3	6	1	-	Phitsanulok
เพชรบูรณ์	66	6	11	7	4	7	7	14	8	3	-	-	Phetchabun
แพร่	42	8	3	-	4	4	3	10	4	3	1	3	Phrae
แม่ฮ่องสอน	45	4	6	1	4	-	3	12	11	1	1	2	Mae Hong Son
ลำปาง	54	7	3	1	-	4	3	16	11	4	3	3	Lampang
ลำพูน	72	16	4	1	1	4	3	9	14	16	1	3	Lamphun
สุโขทัย	30	3	-	6	1	3	3	11	1	3	-	-	Sukhothai
อุดรดิตถ์	64	19	3	1	8	3	7	10	3	7	1	3	Uttaradit
อุทัยธานี	46	11	-	4	3	1	9	4	12	-	1	-	Uthai Thani
กาฬสินธุ์	232	14	12	5	16	23	33	57	34	14	11	12	Kalasin
ขอนแก่น	410	35	22	19	31	22	51	99	66	29	22	15	Khon kaen
ชัยภูมิ	158	16	8	12	10	13	20	35	29	10	4	2	Chaiyaphum
นครพนม	343	39	17	7	33	31	63	65	47	23	7	12	Nakhon phanom
นครราชสีมา	264	34	17	15	25	9	34	73	36	10	6	7	Nakhon Ratchasima
บุรีรัมย์	157	19	11	9	11	11	19	38	21	13	6	-	Buri Ram
มหาสารคาม	164	15	5	7	6	11	24	39	25	14	10	10	Maha Sarakham
มุกดาหาร	130	13	5	5	4	14	28	18	11	21	4	8	Mukdahan
ยโสธร	117	12	8	9	4	5	13	20	15	17	9	4	Yasothon
ร้อยเอ็ด	176	15	7	9	9	11	19	42	37	15	10	3	Roi Et
เลย	126	12	13	12	3	7	19	21	22	9	5	3	Loei
ศรีสะเกษ	144	17	12	13	17	6	12	37	15	6	3	7	Si Sa Ket
สกลนคร	969	88	40	51	90	116	150	221	117	53	28	16	Sakon Nakhon
สุรินทร์	157	24	16	8	4	17	26	39	12	10	1	1	Surin
หนองคาย	-	-	-	-	-	-	-	-	-	-	-	-	Nong Khai
อุดรธานี	788	81	31	30	106	70	127	149	105	53	12	25	Udon Thani
อุบลราชธานี	195	18	12	9	9	22	35	38	25	11	7	8	Ubon Ratchathani



ตารางที่ 19 ประชากรที่ย้ายถิ่นภายใน 5 ปี จำแนกตามสถานที่อยู่ก่อนย้าย กลุ่มอายุ และเพศ (ต่อ)

Table 19 Population who migrated within previous five years by previous place of residence, age group and sex (Contd.)

สถานที่อยู่ก่อนย้าย และเพศ	รวม Total	กลุ่มอายุ Age group											Previous place of residence and sex
		0 - 4	5 - 9	10 - 14	15 - 19	20 - 24	25 - 29	30 - 39	40 - 49	50 - 59	60 - 69	70 ขึ้นไป and over	
ชาย	179,422	14,831	16,350	17,590	12,485	8,181	10,388	27,929	28,050	21,741	13,261	8,617	Male
ยอดรวมผู้ย้ายถิ่น	6,023	663	371	335	398	449	736	1,435	823	479	209	127	Total migrants
ส่วนร้อย	3.4	4.5	2.3	1.9	3.2	5.5	7.1	5.1	2.9	2.2	1.6	1.5	Percent
ย้ายภายในจังหวัด	1,997	142	124	120	168	200	253	491	243	162	63	33	Migrated within province
เขตการปกครอง	1,997	142	124	120	168	200	253	491	243	162	63	33	Area
จากในเขตเทศบาล	709	48	38	42	52	55	90	185	104	60	30	4	From municipal area
จากนอกเขตเทศบาล	1,289	94	86	78	116	145	163	306	140	101	33	29	From non-municipal area
ไม่ทราบเขต	-	-	-	-	-	-	-	-	-	-	-	-	Unknown area
อำเภอ	1,997	142	124	120	168	200	253	491	243	162	63	33	Amphoe
อำเภอเดียวกัน	1,229	103	93	74	103	121	142	290	146	97	38	23	Within amphoe
ต่างอำเภอ	769	39	30	46	65	79	111	201	98	65	25	11	Different amphoe
ไม่ทราบอำเภอ	-	-	-	-	-	-	-	-	-	-	-	-	Unknown amphoe
ย้ายมาจากจังหวัดอื่น	3,923	518	245	210	214	243	477	930	562	304	131	90	Migrated from other province
จากในเขตเทศบาล	1,810	295	137	89	94	104	213	426	260	121	42	31	From municipal area
จากนอกเขตเทศบาล	2,113	223	108	121	121	139	263	505	302	183	89	59	From non-municipal area
ไม่ทราบเขต	-	-	-	-	-	-	-	-	-	-	-	-	Unknown area
ย้ายมาจากจังหวัด	3,923	518	245	210	214	243	477	930	562	304	131	90	Migrated from province
กรุงเทพมหานคร	326	93	37	27	8	12	13	81	37	14	4	1	Bangkok Metropolis
กาญจนบุรี	24	-	1	-	5	3	4	3	4	3	1	-	Kanchanaburi
จันทบุรี	10	1	3	1	-	-	-	3	1	-	-	-	Chanthaburi
ฉะเชิงเทรา	26	4	1	1	-	-	7	7	-	1	4	-	Chachoengsao
ชลบุรี	73	17	13	6	3	1	4	19	5	5	-	-	Chon Buri
ชัยนาท	7	1	-	-	-	2	-	3	-	-	1	-	Chai Nat
ตราด	4	2	-	-	-	-	3	-	-	-	-	-	Trat
นครนายก	4	-	-	-	-	-	-	2	1	1	-	-	Nakhon Nayok

ตารางที่ 19 ประชากรที่ย้ายถิ่นภายใน 5 ปี จำแนกตามสถานที่อยู่ก่อนย้าย กลุ่มอายุ และเพศ (ต่อ)

Table 19 Population who migrated within previous five years by previous place of residence, age group and sex (Contd.)

สถานที่อยู่ก่อนย้าย และเพศ	รวม Total	กลุ่มอายุ Age group											Previous place of residence and sex
		0 - 4	5 - 9	10 - 14	15 - 19	20 - 24	25 - 29	30 - 39	40 - 49	50 - 59	60 - 69	70 ขึ้นไป and over	
นครปฐม	27	6	3	3	6	1	-	5	1	2	-	-	Nakhon Pathom
นนทบุรี	10	4	-	-	-	-	2	1	3	-	-	-	Nonthaburi
ปทุมธานี	26	7	2	-	3	1	1	5	4	3	-	-	Pathum Thani
ประจวบคีรีขันธ์	6	3	-	-	1	1	-	-	-	-	-	-	Prachuap Khiri Khan
ปราจีนบุรี	14	4	-	3	-	-	4	3	-	-	-	-	Prachin Buri
พระนครศรีอยุธยา	6	-	-	-	-	-	-	3	2	1	-	-	Phra Nakhon Si Ayutthaya
เพชรบุรี	1	-	-	-	-	-	-	1	-	-	-	-	Phetchaburi
ระยอง	46	10	3	1	3	4	6	10	7	3	-	-	Rayong
ราชบุรี	9	-	2	-	-	-	1	4	3	-	-	-	Ratchaburi
ลพบุรี	17	1	3	-	-	1	4	5	3	-	-	-	Lop Buri
สมุทรปราการ	44	10	6	4	1	3	1	12	4	1	1	-	Samut Prakarn
สมุทรสงคราม	7	1	1	1	-	-	1	1	-	-	-	-	Samut Songkhram
สมุทรสาคร	22	12	1	-	1	-	-	-	3	3	1	-	Samut Sakhon
สระแก้ว	15	-	-	-	-	3	3	7	-	1	2	-	Sa Kaeo
สระบุรี	20	7	1	-	-	-	3	5	2	1	-	-	Saraburi
สิงห์บุรี	8	1	-	-	-	-	-	4	3	-	-	-	Sing Buri
สุพรรณบุรี	13	1	-	1	-	-	3	1	3	4	-	-	Suphanburi
อ่างทอง	-	-	-	-	-	-	-	-	-	-	-	-	Ang Thong
กำแพงเพชร	30	8	-	-	-	4	5	2	6	1	2	1	Kamphaeng Phet
เชียงราย	37	5	1	3	1	3	4	12	1	6	-	-	Chiang Rai
เชียงใหม่	37	3	1	-	-	1	4	9	12	4	1	1	Chiang Mai
ตาก	5	1	-	-	-	-	1	3	-	-	-	-	Tak
นครสวรรค์	39	5	4	4	4	1	3	9	4	3	1	1	Nakhon Sawan
น่าน	33	5	-	1	4	3	4	3	4	5	-	3	Nan
พะเยา	19	3	3	1	1	1	-	4	2	-	3	1	Phayao
พิจิตร	21	1	3	1	-	1	3	4	2	4	3	-	Phichit



ตารางที่ 19 ประชากรที่ย้ายถิ่นภายใน 5 ปี จำแนกตามสถานที่อยู่ก่อนย้าย กลุ่มอายุ และเพศ (ต่อ)

Table 19 Population who migrated within previous five years by previous place of residence, age group and sex (Contd.)

สถานที่อยู่ก่อนย้าย และเพศ	รวม Total	กลุ่มอายุ Age group											Previous place of residence and sex
		0 - 4	5 - 9	10 - 14	15 - 19	20 - 24	25 - 29	30 - 39	40 - 49	50 - 59	60 - 69	70 ขึ้นไป and over	
พิษณุโลก	25	1	-	1	-	4	4	8	1	4	1	-	Phitsanulok
เพชรบูรณ์	32	2	3	4	1	4	5	8	3	3	-	-	Phetchabun
แพร่	21	4	1	-	1	3	1	4	1	1	-	3	Phrae
แม่ฮ่องสอน	22	3	1	1	4	-	1	7	3	1	1	-	Mae Hong Son
ลำปาง	33	4	-	-	-	3	1	12	5	3	3	3	Lampang
ลำพูน	35	5	3	-	-	3	1	8	6	9	-	-	Lamphun
สุโขทัย	16	1	-	1	-	1	3	7	1	1	-	-	Sukhothai
อุดรดิตถ์	31	11	2	-	-	1	3	7	1	4	-	1	Uttaradit
อุทัยธานี	20	5	-	1	1	-	-	2	8	-	1	-	Uthai Thani
กาฬสินธุ์	131	6	5	4	11	13	14	36	20	11	7	4	Kalasin
ขอนแก่น	227	20	13	11	12	4	30	59	38	19	14	8	Khon kaen
ชัยภูมิ	76	8	4	10	4	7	6	13	16	8	-	2	Chaiyaphum
นครพนม	179	18	5	5	16	10	32	39	25	17	3	8	Nakhon phanom
นครราชสีมา	141	18	7	8	13	2	13	42	22	5	6	4	Nakhon Ratchasima
บุรีรัมย์	78	7	3	3	5	8	8	25	9	9	1	-	Buri Ram
มหาสารคาม	89	9	3	1	2	5	17	24	11	7	5	6	Maha Sarakham
มุกดาหาร	68	5	4	5	-	1	14	9	10	14	3	4	Mukdahan
ยโสธร	53	3	7	1	-	2	5	13	10	5	8	-	Yasothon
ร้อยเอ็ด	97	9	4	3	4	5	14	21	23	8	7	-	Roi Et
เลย	75	8	10	7	1	-	5	14	18	7	3	3	Loei
ศรีสะเกษ	61	7	5	3	7	1	7	16	8	4	-	3	Si Sa Ket
สกลนคร	491	39	21	25	31	45	76	118	75	31	21	9	Sakon Nakhon
สุรินทร์	72	9	5	4	3	9	10	18	8	6	-	-	Surin
หนองคาย	-	-	-	-	-	-	-	-	-	-	-	-	Nong Khai
อุดรธานี	386	29	16	18	31	32	64	89	59	30	7	13	Udon Thani
อุบลราชธานี	96	11	4	4	-	11	20	24	10	7	4	3	Ubon Ratchathani



ตารางที่ 19 ประชากรที่ย้ายถิ่นภายใน 5 ปี จำแนกตามสถานที่อยู่ก่อนย้าย กลุ่มอายุ และเพศ (ต่อ)

Table 19 Population who migrated within previous five years by previous place of residence, age group and sex (Contd.)

สถานที่อยู่ก่อนย้าย และเพศ	รวม Total	กลุ่มอายุ Age group											Previous place of residence and sex
		0 - 4	5 - 9	10 - 14	15 - 19	20 - 24	25 - 29	30 - 39	40 - 49	50 - 59	60 - 69	70 ขึ้นไป and over	
หญิง	183,333	14,146	15,416	16,844	12,653	7,722	10,266	29,735	29,473	22,718	13,783	10,578	Female
ยอดรวมผู้ย้ายถิ่น	5,764	715	426	326	679	627	772	1,096	597	282	124	121	Total migrants
ส่วนร้อย	3.1	5.1	2.8	1.9	5.4	8.1	7.5	3.7	2.0	1.2	0.9	1.1	Percent
ย้ายภายในจังหวัด	1,699	139	125	128	220	208	225	344	155	86	31	37	Migrated within province
เขตการปกครอง	1,699	139	125	128	220	208	225	344	155	86	31	37	Area
จากในเขตเทศบาล	648	50	53	40	66	66	87	145	67	44	16	16	From municipal area
จากนอกเขตเทศบาล	1,052	89	72	88	155	142	138	200	88	43	16	21	From non-municipal area
ไม่ทราบเขต	-	-	-	-	-	-	-	-	-	-	-	-	Unknown area
อำเภอ	1,699	139	125	128	220	208	225	344	155	86	31	37	Amphoe
อำเภอเดียวกัน	1,074	95	81	90	145	119	138	210	99	52	21	24	Within amphoe
ต่างอำเภอ	625	44	44	38	75	89	87	135	55	34	10	13	Different amphoe
ไม่ทราบอำเภอ	-	-	-	-	-	-	-	-	-	-	-	-	Unknown amphoe
ย้ายมาจากจังหวัดอื่น	3,793	574	301	195	341	345	508	727	437	193	92	82	Migrated from other province
จากในเขตเทศบาล	1,784	320	160	94	109	161	241	361	200	78	30	30	From municipal area
จากนอกเขตเทศบาล	2,009	254	141	101	232	184	267	366	237	115	62	52	From non-municipal area
ไม่ทราบเขต	-	-	-	-	-	-	-	-	-	-	-	-	Unknown area
ย้ายมาจากจังหวัด	3,793	574	301	195	341	345	508	727	437	193	92	82	Migrated from province
กรุงเทพมหานคร	367	121	45	18	7	27	33	66	46	4	1	-	Bangkok Metropolis
กาญจนบุรี	20	1	2	3	-	1	1	6	1	3	-	1	Kanchanaburi
จันทบุรี	15	4	1	-	4	1	1	-	3	-	-	-	Chanthaburi
ฉะเชิงเทรา	15	3	1	1	1	-	3	3	-	3	-	-	Chachoengsao
ชลบุรี	84	21	17	1	3	4	11	22	1	3	-	-	Chon Buri
ชัยนาท	10	1	-	1	2	-	2	3	1	-	-	-	Chai Nat
ตราด	4	-	-	-	1	-	1	-	1	-	-	-	Trat
นครนายก	3	1	-	-	-	-	-	1	-	-	-	-	Nakhon Nayok

ตารางที่ 19 ประชากรที่ย้ายถิ่นภายใน 5 ปี จำแนกตามสถานที่อยู่ก่อนย้าย กลุ่มอายุ และเพศ (ต่อ)

Table 19 Population who migrated within previous five years by previous place of residence, age group and sex (Contd.)

สถานที่อยู่ก่อนย้าย และเพศ	รวม Total	กลุ่มอายุ Age group											Previous place of residence and sex
		0 - 4	5 - 9	10 - 14	15 - 19	20 - 24	25 - 29	30 - 39	40 - 49	50 - 59	60 - 69	70 ขึ้นไป and over	
นครปฐม	10	1	1	-	3	-	1	1	1	-	-	-	Nakhon Pathom
นนทบุรี	18	4	5	-	1	-	-	4	3	-	-	-	Nonthaburi
ปทุมธานี	36	6	4	-	1	1	1	9	8	3	3	-	Pathum Thani
ประจวบคีรีขันธ์	1	-	-	-	1	-	-	-	-	-	-	-	Prachuap Khiri Khan
ปราจีนบุรี	9	1	-	1	-	-	1	4	-	-	-	-	Prachin Buri
พระนครศรีอยุธยา	15	1	4	1	-	1	3	2	1	-	-	-	Phra Nakhon Si Ayutthaya
เพชรบุรี	-	-	-	-	-	-	-	-	-	-	-	-	Phetchaburi
ระยอง	44	12	11	-	1	-	3	10	4	1	1	-	Rayong
ราชบุรี	14	4	2	-	-	1	3	4	-	-	-	-	Ratchaburi
ลพบุรี	18	5	3	-	1	3	2	3	-	-	1	-	Lop Buri
สมุทรปราการ	45	10	8	4	3	-	5	11	3	-	1	-	Samut Prakarn
สมุทรสงคราม	5	1	-	-	1	-	-	1	-	1	-	-	Samut Songkhram
สมุทรสาคร	14	3	-	1	1	3	-	1	3	1	-	-	Samut Sakhon
สระแก้ว	20	3	1	-	3	1	3	4	1	3	-	1	Sa Kaeo
สระบุรี	11	1	5	-	-	-	-	4	-	-	-	-	Saraburi
สิงห์บุรี	4	-	-	1	-	-	-	-	3	-	-	-	Sing Buri
สุพรรณบุรี	7	1	-	-	-	3	1	-	1	-	-	-	Suphanburi
อ่างทอง	-	-	-	-	-	-	-	-	-	-	-	-	Ang Thong
กำแพงเพชร	26	1	3	1	-	1	7	8	3	1	-	-	Kamphaeng Phet
เชียงราย	38	1	1	1	9	1	4	6	5	4	4	-	Chiang Rai
เชียงใหม่	30	7	1	-	3	1	6	5	4	-	3	-	Chiang Mai
ตาก	6	-	-	1	-	-	2	3	-	-	-	-	Tak
นครสวรรค์	44	4	3	7	3	5	3	7	6	3	3	-	Nakhon Sawan
น่าน	18	3	-	1	-	1	3	4	3	1	-	1	Nan
พะเยา	23	3	-	1	-	2	4	1	4	4	-	3	Phayao
พิจิตร	11	1	-	-	-	4	1	3	1	-	-	-	Phichit

ตารางที่ 19 ประชากรที่ย้ายถิ่นภายใน 5 ปี จำแนกตามสถานที่อยู่ก่อนย้าย กลุ่มอายุ และเพศ (ต่อ)

Table 19 Population who migrated within previous five years by previous place of residence, age group and sex (Contd.)

สถานที่อยู่ก่อนย้าย และเพศ	รวม Total	กลุ่มอายุ Age group											Previous place of residence and sex
		0 - 4	5 - 9	10 - 14	15 - 19	20 - 24	25 - 29	30 - 39	40 - 49	50 - 59	60 - 69	70 ขึ้นไป and over	
พิษณุโลก	10	-	-	2	-	3	-	1	1	3	-	-	Phitsanulok
เพชรบูรณ์	34	4	8	3	2	3	1	7	5	-	-	-	Phetchabun
แพร่	22	4	1	-	3	1	1	6	3	1	1	-	Phrae
แม่ฮ่องสอน	23	1	4	-	-	-	1	6	9	-	-	2	Mae Hong Son
ลำปาง	21	3	3	1	-	1	1	4	6	2	-	-	Lampang
ลำพูน	37	11	1	1	1	1	1	1	8	7	1	3	Lamphun
สุโขทัย	14	1	-	4	1	1	-	4	-	1	-	-	Sukhothai
อุดรดิตถ์	34	8	1	1	8	1	4	3	1	3	1	1	Uttaradit
อุทัยธานี	26	5	-	3	1	1	9	1	4	-	-	-	Uthai Thani
กาฬสินธุ์	101	8	7	1	6	10	20	21	14	3	4	8	Kalasin
ขอนแก่น	184	15	10	8	19	17	21	41	28	10	8	7	Khon kaen
ชัยภูมิ	82	8	4	3	6	7	14	21	14	3	4	-	Chaiyaphum
นครพนม	164	20	12	1	17	22	31	26	22	5	4	4	Nakhon phanom
นครราชสีมา	123	16	9	7	11	7	21	31	14	4	-	3	Nakhon Ratchasima
บุรีรัมย์	79	13	8	7	6	3	11	13	12	4	4	-	Buri Ram
มหาสารคาม	75	6	3	5	4	6	7	15	14	7	4	4	Maha Sarakham
มุกดาหาร	62	8	2	-	4	13	14	8	1	7	1	4	Mukdahan
ยโสธร	63	9	1	7	4	4	8	7	6	12	1	4	Yasothon
ร้อยเอ็ด	79	6	3	7	5	6	5	22	14	7	3	3	Roi Et
เลย	50	4	3	5	1	7	14	7	4	3	3	-	Loei
ศรีสะเกษ	83	10	7	10	10	5	6	21	7	2	3	4	Si Sa Ket
สกลนคร	478	49	19	26	59	72	74	103	42	22	7	7	Sakon Nakhon
สุรินทร์	86	14	10	4	2	7	16	22	4	4	1	1	Surin
หนองคาย	-	-	-	-	-	-	-	-	-	-	-	-	Nong Khai
อุดรธานี	402	53	15	11	75	39	63	60	46	23	5	12	Udon Thani
อุบลราชธานี	99	8	8	5	9	11	15	15	15	4	3	6	Ubon Ratchathani









ตารางที่ 22 ครัวเรือนส่วนบุคคล จำแนกตามกลุ่มอายุของหัวหน้าครัวเรือน เพศ และเขตการปกครอง

Table 22 Private households by age group of households head, sex and area

กลุ่มอายุ ของหัวหน้าครัวเรือน	รวม Total	เขตการปกครอง Area		Age group of households head
		ในเขตเทศบาล Municipal area	นอกเขตเทศบาล Non-municipal area	
ยอดรวม	82,558	22,524	60,034	Total
น้อยกว่า 14 ปี	123	9	114	Less than 14
14 - 19	722	131	591	14 - 19
20 - 24	748	213	535	20 - 24
25 - 29	2,096	625	1,471	25 - 29
30 - 34	4,819	1,319	3,500	30 - 34
35 - 39	8,263	2,212	6,051	35 - 39
40 - 44	10,421	2,799	7,622	40 - 44
45 - 49	10,755	2,858	7,897	45 - 49
50 - 54	10,644	2,928	7,716	50 - 54
55 - 59	9,279	2,546	6,733	55 - 59
60 - 64	8,011	2,271	5,740	60 - 64
65 - 69	5,999	1,669	4,330	65 - 69
70 - 74	4,585	1,277	3,308	70 - 74
75 - 79	3,226	850	2,376	75 - 79
80 - 84	1,848	535	1,313	80 - 84
85 ขึ้นไป	1,019	282	737	85 and over

ตารางที่ 22 ครัวเรือนส่วนบุคคล จำแนกตามกลุ่มอายุของหัวหน้าครัวเรือน เพศ และเขตการปกครอง (ต่อ)

Table 22 Private households by age group of households head, sex and area (Contd.)

กลุ่มอายุ ของหัวหน้าครัวเรือน	รวม Total	เขตการปกครอง Area		Age group of households head
		ในเขตเทศบาล Municipal area	นอกเขตเทศบาล Non-municipal area	
หัวหน้าครัวเรือนชาย	58,888	15,628	43,261	Male head
น้อยกว่า 14 ปี	54	5	50	Less than 14
14 - 19	368	78	291	14 - 19
20 - 24	445	120	325	20 - 24
25 - 29	1,402	405	997	25 - 29
30 - 34	3,339	875	2,464	30 - 34
35 - 39	6,195	1,636	4,559	35 - 39
40 - 44	8,066	2,104	5,962	40 - 44
45 - 49	8,340	2,153	6,187	45 - 49
50 - 54	8,285	2,212	6,072	50 - 54
55 - 59	6,934	1,850	5,084	55 - 59
60 - 64	5,697	1,566	4,132	60 - 64
65 - 69	3,839	1,045	2,794	65 - 69
70 - 74	2,711	750	1,961	70 - 74
75 - 79	1,701	435	1,267	75 - 79
80 - 84	992	263	729	80 - 84
85 ขึ้นไป	520	132	387	85 and over

ตารางที่ 22 ครัวเรือนส่วนบุคคล จำแนกตามกลุ่มอายุของหัวหน้าครัวเรือน เพศ และเขตการปกครอง (ต่อ)

Table 22 Private households by age group of households head, sex and area (Contd.)

กลุ่มอายุ ของหัวหน้าครัวเรือน	รวม Total	เขตการปกครอง Area		Age group of households head
		ในเขตเทศบาล Municipal area	นอกเขตเทศบาล Non-municipal area	
หัวหน้าครัวเรือนหญิง	23,670	6,897	16,773	Female head
น้อยกว่า 14 ปี	69	5	64	Less than 14
14 - 19	353	53	300	14 - 19
20 - 24	304	93	211	20 - 24
25 - 29	694	220	474	25 - 29
30 - 34	1,481	444	1,037	30 - 34
35 - 39	2,068	576	1,492	35 - 39
40 - 44	2,355	694	1,660	40 - 44
45 - 49	2,415	705	1,710	45 - 49
50 - 54	2,359	716	1,643	50 - 54
55 - 59	2,345	696	1,649	55 - 59
60 - 64	2,314	706	1,608	60 - 64
65 - 69	2,160	624	1,535	65 - 69
70 - 74	1,873	527	1,347	70 - 74
75 - 79	1,525	415	1,109	75 - 79
80 - 84	856	272	584	80 - 84
85 ขึ้นไป	499	150	350	85 and over

# ตารางคะแนน

# สารบัญตารางสถิติ

## ตารางเลข

- ตารางที่ 1 คริวเรือส่วนบุคคล จำแนกตามประเภทของที่อยู่อาศัย การครอบครองที่อยู่อาศัย และเขตการปกครอง
- ตารางที่ 2 คริวเรือส่วนบุคคล จำแนกตามประเภทของที่อยู่อาศัย ลักษณะของที่อยู่อาศัย และเขตการปกครอง
- ตารางที่ 3 คริวเรือส่วนบุคคล จำแนกตามการถือกรรมสิทธิ์ที่ดิน การครอบครองที่อยู่อาศัย และเขตการปกครอง
- ตารางที่ 4 คริวเรือส่วนบุคคล จำแนกตามขนาดของครัวเรือน ประเภทของที่อยู่อาศัย และเขตการปกครอง
- ตารางที่ 5 คริวเรือส่วนบุคคล จำแนกตามเชื้อเพลิงส่วนใหญ่ที่ใช้ในการประกอบอาหาร ประเภทของที่อยู่อาศัย และเขตการปกครอง
- ตารางที่ 6 คริวเรือส่วนบุคคล จำแนกตามลักษณะการใช้ส้วม ประเภทของที่อยู่อาศัย และเขตการปกครอง
- ตารางที่ 7 คริวเรือส่วนบุคคล จำแนกตามแหล่งที่มาของน้ำดื่ม และน้ำใช้ส่วนใหญ่ ประเภทของที่อยู่อาศัย และเขตการปกครอง
- ตารางที่ 8 คริวเรือส่วนบุคคล จำแนกตามการเป็นเจ้าของเครื่องใช้ การมีอุปกรณ์เทคโนโลยี และเขตการปกครอง

ตารางที่ 1 ครั้วเรือนส่วนบุคคล จำแนกตามประเภทของที่อยู่อาศัย การครอบครองที่อยู่อาศัย และเขตการปกครอง

Table 1 Private households by type of living quarters, tenure of living quarters and area

ประเภทของที่อยู่อาศัย และการครอบครองที่อยู่อาศัย	รวม Total		ในเขตเทศบาล Municipal area		นอกเขตเทศบาล Non-municipal area		Type of living quarters and tenure of living quarters
	ครั้วเรือน	ร้อยละ	ครั้วเรือน	ร้อยละ	ครั้วเรือน	ร้อยละ	
	Households	Percent	Households	Percent	Households	Percent	
<b>ประเภทของที่อยู่อาศัย</b>	<b>82,558</b>	<b>100.0</b>	<b>22,524</b>	<b>100.0</b>	<b>60,034</b>	<b>100.0</b>	<b>Type of living quarters</b>
บ้านเดี่ยว	80,862	97.9	21,707	96.4	59,155	98.5	Detached house
ทาวน์เฮ้าส์/บ้านแฝด/ทาวน์โฮม	257	0.3	117	0.5	140	0.2	Town house/Duplex/Town Home
คอนโดมิเนียม/แมนชั่น	25	..	8	..	17	..	Condomenium/Mansion
แฟลต/อพาร์ทเมนท์/หอพัก	421	0.5	102	0.5	318	0.5	Flat/Apartment/Hostel
ตึกแถว/ห้องแถว/เรือนแถว	911	1.1	559	2.5	352	0.6	Row house/Shop house/Row room
ห้องภายในบ้าน	18	..	4	..	14	..	Room in house
เรือ/แพ/รถ	1	..	1	..	-	-	Boat/Raft/Motor vehicle
อื่น ๆ <sup>1/</sup>	64	0.1	26	0.1	37	0.1	Others <sup>1/</sup>
ไม่ทราบ	-	-	-	-	-	-	Unknown
<b>การครอบครองที่อยู่อาศัย</b>	<b>82,558</b>	<b>100.0</b>	<b>22,524</b>	<b>100.0</b>	<b>60,034</b>	<b>100.0</b>	<b>Tenure of living quarters</b>
เป็นเจ้าของมีภาระการผ่อนชำระ	4,050	4.9	1,396	6.2	2,654	4.4	Owner to pay by installment
เป็นเจ้าของไม่มีภาระการผ่อนชำระ	75,427	91.4	19,676	87.4	55,751	92.9	Owner not pay by installment
เช่าซื้อ	202	0.2	60	0.3	142	0.2	Hire purchaser
เช่า	1,486	1.8	819	3.6	667	1.1	Rent
อยู่โดยไม่เสียค่าเช่าเพราะเป็นส่วนหนึ่งของค่าจ้าง	277	0.3	148	0.7	128	0.2	Payment in kind for service
อยู่โดยไม่เสียค่าเช่าเพราะให้อยู่เปล่า	1,044	1.3	396	1.8	648	1.1	Rent free
อื่น ๆ	68	0.1	26	0.1	42	0.1	Others
ไม่ทราบ	5	..	2	..	2	..	Unknown

1/ รวมที่อยู่อาศัยในสำนักงาน

1/ Including room in office

ตารางที่ 2 ครั้วเรือนส่วนบุคคล จำแนกตามประเภทของที่อยู่อาศัย ลักษณะของที่อยู่อาศัย และเขตการปกครอง  
 Table 2 Private households by type of living quarters, construction materials of dwelling unit and area

ลักษณะของที่อยู่อาศัย และเขตการปกครอง	รวม Total		ประเภทของที่อยู่อาศัย Type of living quarters					Construction materials of dwelling unit and area
	ครั้วเรือน Households	ร้อยละ Percent	บ้านเดี่ยว Detached house	ทาวน์เฮ้าส์/บ้านแฝด/ทาวน์โฮม Town house/Duplex/ Town Home	คอนโดมิเนียม/แมนชั่น Condomenium/ Mansion	แฟลต/อพาร์ทเมนท์/หอพัก Flat/Apartment/ Hostel	ตึกแถว/ห้องแถว/เรือนแถว Row house/Shop house/ Row room	
<b>ยอดรวม <sup>1/</sup></b>	<b>82,475</b>	<b>100.0</b>	<b>80,862</b>	<b>257</b>	<b>25</b>	<b>421</b>	<b>911</b>	<b>Total <sup>1/</sup></b>
ตึก	27,814	33.7	26,450	257	25	372	711	Cement or brick
ไม้	16,873	20.5	16,802	-	-	10	61	Wood
ครึ่งตึกครึ่งไม้	37,083	45.0	36,904	-	-	39	140	Wood and cement or brick
ใช้วัสดุไม้อาคารในท้องถิ่น <sup>2/</sup>	367	0.4	367	-	-	-	-	Non-permanent materials <sup>2/</sup>
ใช้วัสดุใช้แล้ว <sup>3/</sup>	48	0.1	48	-	-	-	-	Reused materials <sup>3/</sup>
อื่น ๆ	291	0.4	291	-	-	-	-	Others
ไม่ทราบ	-	-	-	-	-	-	-	Unknown
<b>ในเขตเทศบาล</b>	<b>22,493</b>	<b>100.0</b>	<b>21,707</b>	<b>117</b>	<b>8</b>	<b>102</b>	<b>559</b>	<b>Municipal area</b>
ตึก	8,298	36.9	7,650	117	8	91	432	Cement or brick
ไม้	3,444	15.3	3,402	-	-	3	39	Wood
ครึ่งตึกครึ่งไม้	10,565	47.0	10,468	-	-	8	89	Wood and cement or brick
ใช้วัสดุไม้อาคารในท้องถิ่น <sup>2/</sup>	70	0.3	70	-	-	-	-	Non-permanent materials <sup>2/</sup>
ใช้วัสดุใช้แล้ว <sup>3/</sup>	17	0.1	17	-	-	-	-	Reused materials <sup>3/</sup>
อื่น ๆ	99	0.4	99	-	-	-	-	Others
ไม่ทราบ	-	-	-	-	-	-	-	Unknown
<b>นอกเขตเทศบาล</b>	<b>59,982</b>	<b>100.0</b>	<b>59,155</b>	<b>140</b>	<b>17</b>	<b>318</b>	<b>352</b>	<b>Non-municipal area</b>
ตึก	19,516	32.5	18,799	140	17	281	279	Cement or brick
ไม้	13,429	22.4	13,400	-	-	7	22	Wood
ครึ่งตึกครึ่งไม้	26,518	44.2	26,436	-	-	31	51	Wood and cement or brick
ใช้วัสดุไม้อาคารในท้องถิ่น <sup>2/</sup>	297	0.5	297	-	-	-	-	Non-permanent materials <sup>2/</sup>
ใช้วัสดุใช้แล้ว <sup>3/</sup>	31	0.1	31	-	-	-	-	Reused materials <sup>3/</sup>
อื่น ๆ	192	0.3	192	-	-	-	-	Others
ไม่ทราบ	-	-	-	-	-	-	-	Unknown

1/ ไม่รวมครั้วเรือนส่วนบุคคลที่มีที่อยู่อาศัยเป็นห้องภายในบ้าน ที่อยู่อาศัยในสำนักงาน และเรือ แพ รถ

2/ เช่น ไม้ไผ่ ใบจาก ฯลฯ

3/ เช่น หีบ ลัง ฯลฯ

1/ Excluding private households which residence are room in house, room in office and boat/raft/motor vehicle

2/ e.g. Bamboo and thatch

3/ e.g. Boxes and crates

ตารางที่ 3 ครั้วเรือนส่วนบุคคล จำแนกตามการถือกรรมสิทธิ์ที่ดิน การครอบครองที่อยู่อาศัย และเขตการปกครอง

Table 3 Private households by land ownership, tenure of living quarters and area

การถือกรรมสิทธิ์ที่ดิน และเขตการปกครอง	รวม Total		การครอบครองที่อยู่อาศัย Tenure of living quarters			Land ownership and area
	ครั้วเรือน Households	ร้อยละ Percent	เป็นเจ้าของมีภาระการผ่อนชำระ Owner to pay by installment	เป็นเจ้าของไม่มีภาระการผ่อนชำระ Owner not pay by installment	เช่าซื้อ Hire purchaser	
<b>ยอดรวม</b>	<b>79,679</b>	<b>100.0</b>	<b>4,050</b>	<b>75,427</b>	<b>202</b>	<b>Total</b>
เป็นเจ้าของ	78,077	98.0	3,688	74,260	129	Owner
เช่าซื้อที่ดิน	843	1.1	218	569	56	Hire purchaser
เช่า	277	0.3	100	161	15	Rent
ไม่เสียค่าเช่าที่ดิน	313	0.4	22	289	1	Rent free
อื่น ๆ	164	0.2	18	145	1	Others
ไม่ทราบ	6	..	3	2	-	Unknown
<b>ในเขตเทศบาล</b>	<b>21,132</b>	<b>100.0</b>	<b>1,396</b>	<b>19,676</b>	<b>60</b>	<b>Municipal area</b>
เป็นเจ้าของ	20,608	97.5	1,247	19,325	37	Owner
เช่าซื้อที่ดิน	239	1.1	96	126	17	Hire purchaser
เช่า	141	0.7	38	97	6	Rent
ไม่เสียค่าเช่าที่ดิน	96	0.5	10	86	-	Rent free
อื่น ๆ	46	0.2	3	42	-	Others
ไม่ทราบ	2	..	2	-	-	Unknown
<b>นอกเขตเทศบาล</b>	<b>58,547</b>	<b>100.0</b>	<b>2,654</b>	<b>55,751</b>	<b>142</b>	<b>Non-municipal area</b>
เป็นเจ้าของ	57,468	98.2	2,441	54,935	92	Owner
เช่าซื้อที่ดิน	604	1.0	123	443	38	Hire purchaser
เช่า	136	0.2	62	64	10	Rent
ไม่เสียค่าเช่าที่ดิน	216	0.4	12	203	1	Rent free
อื่น ๆ	119	0.2	14	103	1	Others
ไม่ทราบ	3	..	1	2	-	Unknown



ตารางที่ 4 ครั้วเรือนส่วนบุคคล จำแนกตามขนาดของครั้วเรือน ประเภทของที่อยู่อาศัย และเขตการปกครอง

Table 4 Private households by size of household, type of living quarters and area

ขนาดของครั้วเรือน และเขตการปกครอง	รวม Total		ประเภทของที่อยู่อาศัย Type of living quarters									Household size and area
	ครั้วเรือน Households	ร้อยละ Percent	บ้านเดี่ยว Detached house	ทาวน์เฮ้าส์/ บ้านแฝด/ ทาวน์โฮม Town house/ Duplex/ Town Home	คอนโด- มิเนียม/ แมนชั่น Condo- menium/ Mansion	แฟลต/ อพาร์ทเมนท์/ หอพัก Flat/ Apartment/ Hostel	ตึกแถว/ ห้องแถว/ เรือนแถว Row house/ Shop house/ Row room	ห้อง ภายในบ้าน Room in house	เรือ/ แพ/รถ Boat/ Raft/ Motor vehicle	อื่น ๆ <sup>1/</sup> Others <sup>1/</sup>	ไม่ทราบ Unknown	
ยอดรวม	82,540	100.0	80,847	256	25	421	910	18	1	64	-	Total
1 คน	7,722	9.4	7,148	39	3	230	275	1	-	25	-	1 person
2 คน	15,198	18.4	14,829	46	3	94	215	1	1	8	-	2 persons
3 คน	19,554	23.7	19,205	64	8	74	177	9	-	18	-	3 persons
4 คน	19,365	23.5	19,134	56	3	16	145	4	-	7	-	4 persons
5 คน	10,868	13.2	10,766	28	5	2	62	2	-	2	-	5 persons
6 คน	6,305	7.6	6,260	16	2	4	22	-	-	-	-	6 persons
7 คน	2,020	2.4	2,006	6	-	-	5	-	-	3	-	7 persons
8 คน	823	1.0	815	1	-	-	6	-	-	1	-	8 persons
9 คน	351	0.4	351	-	-	-	-	-	-	-	-	9 persons
10 คนขึ้นไป	335	0.4	332	-	-	-	3	-	-	-	-	10 persons and over
ในเขตเทศบาล	22,516	100.0	21,700	117	8	102	558	4	1	26	-	Municipal area
1 คน	2,468	11.0	2,223	21	1	53	154	-	-	16	-	1 person
2 คน	4,219	18.7	4,050	20	1	21	124	-	1	2	-	2 persons
3 คน	5,158	22.9	4,990	28	3	15	117	-	-	5	-	3 persons
4 คน	5,103	22.7	4,957	31	2	10	99	1	-	1	-	4 persons
5 คน	2,911	12.9	2,857	8	-	1	40	2	-	2	-	5 persons
6 คน	1,661	7.4	1,640	7	-	1	13	-	-	-	-	6 persons
7 คน	553	2.5	549	1	-	-	3	-	-	-	-	7 persons
8 คน	219	1.0	212	1	-	-	6	-	-	-	-	8 persons
9 คน	85	0.4	85	-	-	-	-	-	-	-	-	9 persons
10 คนขึ้นไป	138	0.6	135	-	-	-	2	-	-	-	-	10 persons and over

ตารางที่ 4 ครั้วเรือนส่วนบุคคล จำแนกตามขนาดของครั้วเรือน ประเภทของที่อยู่อาศัย และเขตการปกครอง (ต่อ)

Table 4 Private households by size of household, type of living quarters and area (Contd.)

ขนาดของครั้วเรือน และเขตการปกครอง	รวม Total		ประเภทของที่อยู่อาศัย Type of living quarters									Household size and area
	ครั้วเรือน Households	ร้อยละ Percent	บ้านเดี่ยว Detached house	ทาวน์เฮ้าส์/ บ้านแฝด/ ทาวน์โฮม Town house/ Duplex/ Town Home	คอนโด- มิเนียม/ แมนชั่น Condo- menium/ Mansion	แฟลต/ อพาร์ทเมนท์/ หอพัก Flat/ Apartment/ Hostel	ตึกแถว/ ห้องแถว/ เรือนแถว Row house/ Shop house/ Row room	ห้อง ภายในบ้าน Room in house	เรือ/ แพ/รถ Boat/ Raft/ Motor vehicle	อื่น ๆ <sup>1/</sup> Others <sup>1/</sup>	ไม่ทราบ Unknown	
นอกเขตเทศบาล	60,024	100.0	59,147	139	17	318	352	14	-	37	-	Non-municipal area
1 คน	5,254	8.8	4,926	18	2	177	121	1	-	9	-	1 person
2 คน	10,979	18.3	10,779	27	2	73	91	1	-	6	-	2 persons
3 คน	14,396	24.0	14,214	37	4	59	60	9	-	13	-	3 persons
4 คน	14,262	23.8	14,176	24	1	5	46	3	-	5	-	4 persons
5 คน	7,956	13.3	7,909	20	5	1	22	-	-	-	-	5 persons
6 คน	4,644	7.7	4,620	9	2	3	10	-	-	-	-	6 persons
7 คน	1,466	2.4	1,457	4	-	-	1	-	-	3	-	7 persons
8 คน	604	1.0	602	-	-	-	-	-	-	1	-	8 persons
9 คน	266	0.4	266	-	-	-	-	-	-	-	-	9 persons
10 คนขึ้นไป	198	0.3	197	-	-	-	1	-	-	-	-	10 persons and over

1/ รวมที่อยู่อาศัยในสำนักงาน

1/ Including room in office

ตารางที่ 5ครัวเรือนส่วนบุคคล จำแนกตามเชื้อเพลิงส่วนใหญ่ที่ใช้ในการประกอบอาหาร ประเภทของที่อยู่อาศัย และเขตการปกครอง

Table 5 Private households by major source of cooking fuel, type of living quarters and area

เชื้อเพลิงที่ใช้ในการประกอบอาหาร และเขตการปกครอง	รวม Total		ประเภทของที่อยู่อาศัย Type of living quarters										Cooking fuel and area
	ครัวเรือน Households	ร้อยละ Percent	บ้านเดี่ยว Detached house	ทาวน์เฮ้าส์/ บ้านแฝด/ ทาวน์โฮม Town house/ Duplex/ Town Home	คอนโด- มิเนียม/ แมนชั่น Condo- menium/ Mansion	แฟลต/ อพาร์ทเมนท์/ หอพัก Flat/ Apartment/ Hostel	ตึกแถว/ ห้องแถว/ เรือนแถว Row house/ Shop house/ Row room	ห้อง ภายในบ้าน Room in house	เรือ/ แพ/รถ Boat/ Raft/ Motor vehicle	อื่น ๆ <sup>1/</sup> Others <sup>1/</sup>	ไม่ทราบ Unknown		
<b>ยอดรวม</b>	<b>82,557</b>	<b>100.0</b>	<b>80,862</b>	<b>257</b>	<b>25</b>	<b>421</b>	<b>910</b>	<b>18</b>	<b>1</b>	<b>64</b>	<b>-</b>	<b>Total</b>	
ก๊าซ	27,251	33.0	26,138	248	8	142	680	9	-	27	-	Gas	
ถ่าน/ฟืน/เศษไม้	54,050	65.5	53,952	-	-	-	73	-	1	25	-	Charcoal/Wood/Scrab wood	
ไฟฟ้า	577	0.7	277	6	16	168	94	8	-	9	-	Electricity	
น้ำมันก๊าด/อื่น ๆ	149	0.2	148	-	-	-	1	-	-	-	-	Kerosene/Others	
ไม่มีการหุงต้ม	529	0.6	347	3	1	111	62	1	-	3	-	Not cooking	
ไม่ทราบ	-	-	-	-	-	-	-	-	-	-	-	Unknown	
<b>ในเขตเทศบาล</b>	<b>22,523</b>	<b>100.0</b>	<b>21,707</b>	<b>117</b>	<b>8</b>	<b>102</b>	<b>558</b>	<b>4</b>	<b>1</b>	<b>26</b>	<b>-</b>	<b>Municipal area</b>	
ก๊าซ	10,831	48.1	10,205	112	3	64	433	4	-	10	-	Gas	
ถ่าน/ฟืน/เศษไม้	11,124	49.4	11,075	-	-	-	39	-	1	9	-	Charcoal/Wood/Scrab wood	
ไฟฟ้า	198	0.9	105	3	3	36	45	-	-	6	-	Electricity	
น้ำมันก๊าด/อื่น ๆ	139	0.6	138	-	-	-	1	-	-	-	-	Kerosene/Others	
ไม่มีการหุงต้ม	231	1.0	185	1	1	2	40	-	-	1	-	Not cooking	
ไม่ทราบ	-	-	-	-	-	-	-	-	-	-	-	Unknown	
<b>นอกเขตเทศบาล</b>	<b>60,034</b>	<b>100.0</b>	<b>59,155</b>	<b>140</b>	<b>17</b>	<b>318</b>	<b>352</b>	<b>14</b>	<b>-</b>	<b>37</b>	<b>-</b>	<b>Non-municipal area</b>	
ก๊าซ	16,420	27.4	15,934	135	4	78	247	6	-	16	-	Gas	
ถ่าน/ฟืน/เศษไม้	42,927	71.5	42,877	-	-	-	34	-	-	15	-	Charcoal/Wood/Scrab wood	
ไฟฟ้า	379	0.6	172	2	12	132	49	8	-	3	-	Electricity	
น้ำมันก๊าด/อื่น ๆ	10	..	10	-	-	-	-	-	-	-	-	Kerosene/Others	
ไม่มีการหุงต้ม	299	0.5	162	2	-	109	22	1	-	2	-	Not cooking	
ไม่ทราบ	-	-	-	-	-	-	-	-	-	-	-	Unknown	

1/ รวมที่อยู่อาศัยในสำนักงาน

1/ Including room in office

ตารางที่ 6 ครัวเรือนส่วนบุคคล จำแนกตามลักษณะการใช้ส้วม ประเภทของที่อยู่อาศัย และเขตการปกครอง

Table 6 Private households by toilet facility, type of living quarters and area

ลักษณะการใช้ส้วม และเขตการปกครอง	รวม Total		ประเภทของที่อยู่อาศัย Type of living quarters										Toilet facility and area
	ครัวเรือน Households	ร้อยละ Percent	บ้านเดี่ยว Detached house	ทาวน์เฮ้าส์/ บ้านแฝด/ ทาวน์โฮม Town house/ Duplex/ Town Home	คอนโด- มิเนียม/ แมนชั่น Condo- menium/ Mansion	แฟลต/ อพาร์ทเมนท์/ ทอพัก Flat/ Apartment/ Hostel	ตึกแถว/ ห้องแถว/ เรือนแถว Row house/ Shop house/ Row room	ห้อง ภายในบ้าน Room in house	เรือ/ แพ/รถ Boat/ Raft/ Motor vehicle	อื่น ๆ <sup>1/</sup> Others <sup>1/</sup>	ไม่ทราบ Unknown		
<b>ยอดรวม</b>	<b>82,557</b>	<b>100.0</b>	<b>80,862</b>	<b>257</b>	<b>25</b>	<b>421</b>	<b>910</b>	<b>18</b>	<b>1</b>	<b>64</b>	<b>-</b>	<b>Total</b>	
ส้วมแบบนั่งห้อยเท้า	5,536	6.7	5,111	44	3	132	227	3	-	15	-	Sitting toilet	
ส้วมแบบนั่งยอง	74,820	90.6	73,639	196	21	289	612	15	1	47	-	Squat toilet	
ส้วมแบบนั่งห้อยเท้า และส้วมแบบนั่งยอง	2,200	2.7	2,111	16	-	-	71	-	-	2	-	Sitting and squat toilet	
ส้วมหลุม/ส้วมถัง/ ส้วมถ่ายลงแม่น้ำ ลำคลอง	1	..	1	-	-	-	-	-	-	-	-	Pit toilet/ Defecate into river or canal	
ไม่มีส้วม	-	-	-	-	-	-	-	-	-	-	-	No toilet	
ไม่ทราบ	-	-	-	-	-	-	-	-	-	-	-	Unknown	
<b>ในเขตเทศบาล</b>	<b>22,523</b>	<b>100.0</b>	<b>21,707</b>	<b>117</b>	<b>8</b>	<b>102</b>	<b>558</b>	<b>4</b>	<b>1</b>	<b>26</b>	<b>-</b>	<b>Municipal area</b>	
ส้วมแบบนั่งห้อยเท้า	2,392	10.6	2,171	28	1	47	136	-	-	9	-	Sitting toilet	
ส้วมแบบนั่งยอง	19,076	84.7	18,544	79	7	55	370	4	1	16	-	Squat toilet	
ส้วมแบบนั่งห้อยเท้า และส้วมแบบนั่งยอง	1,054	4.7	990	10	-	-	52	-	-	1	-	Sitting and squat toilet	
ส้วมหลุม/ส้วมถัง/ ส้วมถ่ายลงแม่น้ำ ลำคลอง	1	..	1	-	-	-	-	-	-	-	-	Pit toilet/ Defecate into river or canal	
ไม่มีส้วม	-	-	-	-	-	-	-	-	-	-	-	No toilet	
ไม่ทราบ	-	-	-	-	-	-	-	-	-	-	-	Unknown	
<b>นอกเขตเทศบาล</b>	<b>60,034</b>	<b>100.0</b>	<b>59,155</b>	<b>140</b>	<b>17</b>	<b>318</b>	<b>352</b>	<b>14</b>	<b>-</b>	<b>37</b>	<b>-</b>	<b>Non-municipal area</b>	
ส้วมแบบนั่งห้อยเท้า	3,143	5.2	2,940	17	2	85	91	3	-	5	-	Sitting toilet	
ส้วมแบบนั่งยอง	55,744	92.9	55,095	118	14	234	242	11	-	31	-	Squat toilet	
ส้วมแบบนั่งห้อยเท้า และส้วมแบบนั่งยอง	1,147	1.9	1,121	5	-	-	20	-	-	1	-	Sitting and squat toilet	
ส้วมหลุม/ส้วมถัง/ ส้วมถ่ายลงแม่น้ำ ลำคลอง	-	-	-	-	-	-	-	-	-	-	-	Pit toilet/ Defecate into river or canal	
ไม่มีส้วม	-	-	-	-	-	-	-	-	-	-	-	No toilet	
ไม่ทราบ	-	-	-	-	-	-	-	-	-	-	-	Unknown	

1/ รวมที่อยู่อาศัยในสำนักงาน

1/ Including room in office





ตารางที่ 7 คริวเรือนส่วนบุคคล จำแนกตามแหล่งที่มาของน้ำดื่ม และน้ำใช้ส่วนใหญ่ ประเภทของที่อยู่อาศัย และเขตการปกครอง (ต่อ)

Table 7 Private households by major source of drinking water and water supply, type of living quarters and area (Contd.)

แหล่งที่มาของน้ำดื่ม น้ำใช้ และเขตการปกครอง	รวม Total		ประเภทของที่อยู่อาศัย Type of living quarters									Source of drinking water, water supply and area
	ครัวเรือน Households	ร้อยละ Percent	บ้านเดี่ยว Detached house	ทาวน์เฮ้าส์/ บ้านแฝด/ ทาวน์โฮม Town house/ Duplex/ Town Home	คอนโด- มิเนียม/ แมนชั่น Condo- menium/ Mansion	แฟลต/ อพาร์ทเมนท์/ หอพัก Flat/ Apartment/ Hostel	ตึกแถว/ ห้องแถว/ เรือนแถว Row house/ Shop house/ Row room	ห้อง ภายในบ้าน Room in house	เรือ/ แพ/รถ Boat/ Raft/ Motor vehicle	อื่น ๆ <sup>1/</sup> Others <sup>1/</sup>	ไม่ทราบ Unknown	
<b>นอกเขตเทศบาล</b>												<b>Non-municipal area</b>
<b>น้ำดื่ม</b>	<b>60,034</b>	<b>100.0</b>	<b>59,155</b>	<b>140</b>	<b>17</b>	<b>318</b>	<b>352</b>	<b>14</b>	<b>-</b>	<b>37</b>	<b>-</b>	<b>Drinking water</b>
น้ำประปา	4,480	7.5	4,451	7	2	2	14	1	-	2	-	Tap water
น้ำประปาผ่านการบำบัด (ต้ม/กรอง)	7,242	12.1	7,071	84	1	22	57	1	-	7	-	Treated tap water (boiled/filtered)
น้ำบาดาล	2,279	3.8	2,270	-	-	-	9	-	-	-	-	Underground water
น้ำบ่อ	2,704	4.5	2,699	-	-	-	4	-	-	1	-	Well water
น้ำจากแม่น้ำลำธาร/คลอง/ น้ำตก/ภูเขา	31	0.1	31	-	-	-	-	-	-	-	-	River, stream, canal, waterfall, mountain
น้ำฝน	23,354	38.9	23,329	-	-	-	8	6	-	11	-	Rain water
น้ำดื่มบรรจุขวด/ ตู้น้ำดื่มหยอดเหรียญ	19,940	33.2	19,299	49	13	294	260	7	-	16	-	Bottled water, water from vending machine
อื่น ๆ	6	..	6	-	-	-	-	-	-	-	-	Others
ไม่ทราบ	-	-	-	-	-	-	-	-	-	-	-	Unknown
<b>น้ำใช้</b>	<b>60,034</b>	<b>100.0</b>	<b>59,155</b>	<b>140</b>	<b>17</b>	<b>318</b>	<b>352</b>	<b>14</b>	<b>-</b>	<b>37</b>	<b>-</b>	<b>Water supply</b>
น้ำประปา	49,821	83.0	48,993	135	17	318	317	12	-	28	-	Tap water
น้ำประปาผ่านการบำบัด (ต้ม/กรอง)	984	1.6	984	-	-	-	-	-	-	-	-	Treated tap water (boiled/filtered)
น้ำบาดาล	4,498	7.5	4,453	3	-	-	35	2	-	4	-	Underground water
น้ำบ่อ	3,778	6.3	3,775	-	-	-	-	-	-	3	-	Well water
น้ำจากแม่น้ำลำธาร/คลอง/ น้ำตก/ภูเขา	190	0.3	190	-	-	-	-	-	-	-	-	River, stream, canal, waterfall, mountain
น้ำฝน	750	1.2	749	1	-	-	-	-	-	-	-	Rain water
อื่น ๆ	12	..	11	-	-	-	-	-	-	1	-	Others
ไม่ทราบ	-	-	-	-	-	-	-	-	-	-	-	Unknown

1/ รวมที่อยู่อาศัยในสำนักงาน

1/ Including room in office

ตารางที่ 8 ครั้วเรือนส่วนบุคคล จำแนกตามการเป็นเจ้าของเครื่องใช้ การมีอุปกรณ์เทคโนโลยี และเขตการปกครอง

Table 8 Private households by ownership of appliance, have technology and area

การเป็นเจ้าของเครื่องใช้ การมีอุปกรณ์เทคโนโลยี และเขตการปกครอง	ครั้วเรือน Household				ร้อยละการเป็นเจ้าของเครื่องใช้ Percent with ownership of appliance	Ownership of appliance, have technology and area
	รวม Total	ไม่มี None	มี With appliance	ไม่ทราบ Unknown		
<b>ยอดรวม</b>						<b>Total</b>
<b>การเป็นเจ้าของเครื่องใช้</b>						<b>Ownership of appliance</b>
โทรทัศน์	82,558	2,217	80,341	-	97.3	Television
เครื่องเล่น วีซีดี/ดีวีดี	82,558	21,404	61,154	-	74.1	VCD/DVD player
โทรศัพท์มือถือ	82,558	6,392	76,166	-	92.3	Mobile phone
คอมพิวเตอร์	82,558	69,227	13,331	-	16.1	Computer
ตู้เย็น/ตู้แช่	82,558	8,884	73,674	-	89.2	Fridge/Cold box
ไมโครเวฟ/เตาอบ	82,558	74,681	7,875	2	9.5	Microwave
เครื่องซักผ้า	82,558	28,931	53,626	1	65.0	Washing machine
เครื่องปรับอากาศ	82,558	78,430	4,128	-	5.0	Air conditioner
รถยนต์ส่วนบุคคล/รถปิกอัพ/รถตู้	82,558	60,702	21,856	-	26.5	Car/Pick-up truck/ Van
รถจักรยานยนต์	82,558	8,981	73,577	-	89.1	Motorcycle
รถแทรกเตอร์ 4 ล้อ	82,558	80,501	2,057	-	2.5	4 wheels tractor
รถไถ 2 ล้อ	82,558	47,450	35,109	-	42.5	2 wheels tractor
<b>การมีอุปกรณ์เทคโนโลยี</b>						<b>Have technology</b>
เคเบิลทีวี	82,558	78,380	4,177	1	5.1	Cable TV
จานดาวเทียม	82,558	36,269	46,290	-	56.1	Satellite dish
อินเทอร์เน็ต	82,558	79,393	3,165	-	3.8	Internet



ตารางที่ 8 ครั้วเรือนส่วนบุคคล จำแนกตามการเป็นเจ้าของเครื่องใช้ การมีอุปกรณ์เทคโนโลยี และเขตการปกครอง (ต่อ)

Table 8 Private households by ownership of appliance, have technology and area (Contd.)

การเป็นเจ้าของเครื่องใช้ การมีอุปกรณ์เทคโนโลยี และเขตการปกครอง	ครั้วเรือน Household				ร้อยละการเป็นเจ้าของเครื่องใช้ Percent with ownership of appliance	Ownership of appliance, have technology and area
	รวม Total	ไม่มี None	มี With appliance	ไม่ทราบ Unknown		
ในเขตเทศบาล Municipal area						
การเป็นเจ้าของเครื่องใช้						Ownership of appliance
โทรทัศน์	22,524	435	22,089	-	98.1	Television
เครื่องเล่น วีซีดี/ดีวีดี	22,524	5,429	17,096	-	75.9	VCD/DVD player
โทรศัพท์มือถือ	22,524	1,570	20,954	-	93.0	Mobile phone
คอมพิวเตอร์	22,524	17,329	5,195	-	23.1	Computer
ตู้เย็น/ตู้แช่	22,524	1,794	20,730	-	92.0	Fridge/Cold box
ไมโครเวฟ/เตาอบ	22,524	19,238	3,286	-	14.6	Microwave
เครื่องซักผ้า	22,524	6,197	16,327	-	72.5	Washing machine
เครื่องปรับอากาศ	22,524	20,257	2,267	-	10.1	Air conditioner
รถยนต์ส่วนบุคคล/รถปิกอัพ/รถตู้	22,524	15,155	7,369	-	32.7	Car/Pick-up truck/Van
รถจักรยานยนต์	22,524	2,251	20,273	-	90.0	Motorcycle
รถแทรกเตอร์ 4 ล้อ	22,524	21,991	533	-	2.4	4 wheels tractor
รถไถ 2 ล้อ	22,524	15,704	6,820	-	30.3	2 wheels tractor
การมีอุปกรณ์เทคโนโลยี						Have technology
เคเบิลทีวี	22,524	19,845	2,679	-	11.9	Cable TV
จานดาวเทียม	22,524	9,890	12,634	-	56.1	Satellite dish
อินเทอร์เน็ต	22,524	20,737	1,787	-	7.9	Internet

ตารางที่ 8 ครั้วเรือนส่วนบุคคล จำแนกตามการเป็นเจ้าของเครื่องใช้ การมีอุปกรณ์เทคโนโลยี และเขตการปกครอง (ต่อ)

Table 8 Private households by ownership of appliance, have technology and area (Contd.)

การเป็นเจ้าของเครื่องใช้ การมีอุปกรณ์เทคโนโลยี และเขตการปกครอง	ครั้วเรือน Household				ร้อยละการเป็นเจ้าของเครื่องใช้ Percent with ownership of appliance	Ownership of appliance, have technology and area
	รวม Total	ไม่มี None	มี With appliance	ไม่ทราบ Unknown		
<b>นอกเขตเทศบาล</b>						<b>Non-municipal area</b>
<b>การเป็นเจ้าของเครื่องใช้</b>						<b>Ownership of appliance</b>
โทรทัศน์	60,034	1,783	58,251	-	97.0	Television
เครื่องเล่น วีซีดี/ดีวีดี	60,034	15,976	44,058	-	73.4	VCD/DVD player
โทรศัพท์มือถือ	60,034	4,822	55,212	-	92.0	Mobile phone
คอมพิวเตอร์	60,034	51,898	8,136	-	13.6	Computer
ตู้เย็น/ตู้แช่	60,034	7,090	52,944	-	88.2	Fridge/Cold box
ไมโครเวฟ/เตาอบ	60,034	55,443	4,589	2	7.6	Microwave
เครื่องซักผ้า	60,034	22,734	37,299	1	62.1	Washing machine
เครื่องปรับอากาศ	60,034	58,173	1,861	-	3.1	Air conditioner
รถยนต์ส่วนบุคคล/รถปิกอัพ/รถตู้	60,034	45,546	14,488	-	24.1	Car/Pick-up truck/Van
รถจักรยานยนต์	60,034	6,729	53,305	-	88.8	Motorcycle
รถแทรกเตอร์ 4 ล้อ	60,034	58,509	1,525	-	2.5	4 wheels tractor
รถไถ 2 ล้อ	60,034	31,746	28,288	-	47.1	2 wheels tractor
<b>การมีอุปกรณ์เทคโนโลยี</b>						<b>Have technology</b>
เคเบิลทีวี	60,034	58,535	1,498	1	2.5	Cable TV
จานดาวเทียม	60,034	26,379	33,655	-	56.1	Satellite dish
อินเทอร์เน็ต	60,034	58,656	1,378	-	2.3	Internet

ภาคผนวก

## วิธีการประมาณผล

การประมาณผลเพื่อการนำเสนอผลระดับอำเภอ ประกอบด้วย 2 ส่วน คือ ส่วนที่ 1 : ลักษณะทางประชากร และ ส่วนที่ 2 : ลักษณะการอยู่อาศัยของครัวเรือนส่วนบุคคล

กำหนดให้	$h = 1,2,3,4,5$	แทนภาค
	$i = 1,2,3,\dots,A_h$	แทนจังหวัด
	$j = 1,2,3,\dots,B_i$	แทนอำเภอ
	$k = 1,2$	แทนเขตการปกครอง
	$l = 1,2$	แทนเพศ

### ส่วนที่ 1 : ลักษณะทางประชากร

#### การประมาณค่ายอดรวม

1.1 สูตรการคำนวณค่าประมาณยอดรวมของลักษณะที่ต้องการศึกษา  $Y$  ของประชากรสำหรับเพศ  $l$  เขตการปกครอง  $k$  อำเภอ  $j$  จังหวัด  $i$  ภาค  $h$  คือ

$$\hat{Y}_{1hijkl} = \frac{y_{1hijkl}}{x_{1hijkl}} X_{1hijkl} = r_{1hijkl} X_{1hijkl} \quad \dots\dots\dots (1)$$

โดยที่  $y_{1hijkl}$  คือ ค่าของลักษณะที่ต้องการศึกษา  $Y$  ของประชากรที่แจงนับได้ทั้งสิ้น สำหรับเพศ  $l$  เขตการปกครอง  $k$  อำเภอ  $j$  จังหวัด  $i$  ภาค  $h$

$x_{1hijkl}$  คือ จำนวนคน (ประชากร) ที่แจงนับได้ทั้งสิ้น สำหรับเพศ  $l$  เขตการปกครอง  $k$  อำเภอ  $j$  จังหวัด  $i$  ภาค  $h$

$X_{1hijkl}$  คือ จำนวนคน (ประชากร) ทั้งสิ้นที่ได้จากการนับจด สำหรับเพศ  $l$  เขตการปกครอง  $k$  อำเภอ  $j$  จังหวัด  $i$  ภาค  $h$

$r_{1hijkl}$  คือ อัตราส่วนของค่าของลักษณะที่ต้องการศึกษา  $Y$  ของประชากรที่แจงนับได้ทั้งสิ้น กับจำนวนคน (ประชากร) ที่แจงนับได้ทั้งสิ้น สำหรับเพศ  $l$  เขตการปกครอง  $k$  อำเภอ  $j$  จังหวัด  $i$  ภาค  $h$  ซึ่ง

$$r_{1hijkl} = \frac{y_{1hijkl}}{x_{1hijkl}} \quad \dots\dots\dots (2)$$

1.2 สูตรการคำนวณค่าประมาณยอดรวมของลักษณะที่ต้องการศึกษา  $Y$  ของประชากร สำหรับเขตการปกครอง  $k$  อำเภอ  $j$  จังหวัด  $i$  ภาค  $h$  คือ

$$\hat{Y}_{1hijk} = \sum_{l=1}^2 \hat{Y}_{1hijkl} \quad \dots\dots\dots (3)$$

1.3 สูตรการคำนวณค่าประมาณยอดรวมของลักษณะที่ต้องการศึกษา  $Y$  ของประชากร สำหรับเขต  $l$  อำเภอ  $j$  จังหวัด  $i$  ภาค  $h$  คือ

$$\hat{Y}_{1hijl} = \sum_{k=1}^2 \hat{Y}_{1hijkl} \quad \dots\dots\dots (4)$$

1.4 สูตรการคำนวณค่าประมาณยอดรวมของลักษณะที่ต้องการศึกษา  $Y$  ของประชากร สำหรับอำเภอ  $j$  จังหวัด  $i$  ภาค  $h$  คือ

$$\hat{Y}_{1hij} = \sum_{k=1}^2 \hat{Y}_{1hijk} = \sum_{l=1}^2 \hat{Y}_{1hijl} \quad \dots\dots\dots (5)$$

1.5 สูตรการคำนวณค่าประมาณยอดรวมของลักษณะที่ต้องการศึกษา  $Y$  ของประชากร สำหรับเขต  $l$  เขตการปกครอง  $k$  จังหวัด  $i$  ภาค  $h$  คือ

$$\hat{Y}_{1hikl} = \sum_{j=1}^{B_i} \hat{Y}_{1hijkl} \quad \dots\dots\dots (6)$$

1.6 สูตรการคำนวณค่าประมาณยอดรวมของลักษณะที่ต้องการศึกษา  $Y$  ของประชากร สำหรับเขตการปกครอง  $k$  จังหวัด  $i$  ภาค  $h$  คือ

$$\hat{Y}_{1hik} = \sum_{j=1}^{B_i} \hat{Y}_{1hijk} = \sum_{l=1}^2 \hat{Y}_{1hikl} \quad \dots\dots\dots (7)$$

1.7 สูตรการคำนวณค่าประมาณยอดรวมของลักษณะที่ต้องการศึกษา  $Y$  ของประชากร สำหรับเขต  $l$  จังหวัด  $i$  ภาค  $h$  คือ

$$\hat{Y}_{1hil} = \sum_{j=1}^{B_i} \hat{Y}_{1hijl} = \sum_{k=1}^2 \hat{Y}_{1hikl} \quad \dots\dots\dots (8)$$

1.8 สูตรการคำนวณค่าประมาณยอดรวมของลักษณะที่ต้องการศึกษา  $Y$  ของประชากร สำหรับจังหวัด  $i$  ภาค  $h$  คือ

$$\hat{Y}_{1hi} = \sum_{j=1}^{B_i} \hat{Y}_{1hij} = \sum_{k=1}^2 \hat{Y}_{1hik} = \sum_{l=1}^2 \hat{Y}_{1hil} \quad \dots\dots\dots (9)$$

1.9 สูตรการคำนวณค่าประมาณยอดรวมของลักษณะที่ต้องการศึกษา  $Y$  ของประชากร สำหรับเพศ  $l$  เขตการปกครอง  $k$  ภาค  $h$  คือ

$$\hat{Y}_{1hkl} = \sum_{i=1}^{A_h} \hat{Y}_{1hikl} \quad \text{..... (10)}$$

1.10 สูตรการคำนวณค่าประมาณยอดรวมของลักษณะที่ต้องการศึกษา  $Y$  ของประชากร สำหรับเขตการปกครอง  $k$  ภาค  $h$  คือ

$$\hat{Y}_{1hk} = \sum_{i=1}^{A_h} \hat{Y}_{1hik} = \sum_{l=1}^2 \hat{Y}_{1hkl} \quad \text{..... (11)}$$

1.11 สูตรการคำนวณค่าประมาณยอดรวมของลักษณะที่ต้องการศึกษา  $Y$  ของประชากร สำหรับเพศ  $l$  ภาค  $h$  คือ

$$\hat{Y}_{1hl} = \sum_{i=1}^{A_h} \hat{Y}_{1hil} = \sum_{k=1}^2 \hat{Y}_{1hkl} \quad \text{..... (12)}$$

1.12 สูตรการคำนวณค่าประมาณยอดรวมของลักษณะที่ต้องการศึกษา  $Y$  ของประชากร สำหรับภาค  $h$  คือ

$$\hat{Y}_{1h} = \sum_{i=1}^{A_h} \hat{Y}_{1hi} = \sum_{k=1}^2 \hat{Y}_{1hk} = \sum_{l=1}^2 \hat{Y}_{1hl} \quad \text{..... (13)}$$

1.13 สูตรการคำนวณค่าประมาณยอดรวมของลักษณะที่ต้องการศึกษา  $Y$  ของประชากร สำหรับเขตการปกครอง  $k$  ทวีราชอาณาจักร คือ

$$\hat{Y}_{1k} = \sum_{h=1}^5 \hat{Y}_{1hk} \quad \text{..... (14)}$$

1.14 สูตรการคำนวณค่าประมาณยอดรวมของลักษณะที่ต้องการศึกษา  $Y$  ของประชากร สำหรับเพศ  $l$  ทวีราชอาณาจักร คือ

$$\hat{Y}_{1l} = \sum_{h=1}^5 \hat{Y}_{1hl} \quad \text{..... (15)}$$

1.15 สูตรการคำนวณค่าประมาณยอดรวมของลักษณะที่ต้องการศึกษา  $Y$  ของประชากร สำหรับทวีราชอาณาจักร คือ

$$\hat{Y}_1 = \sum_{h=1}^5 \hat{Y}_{1h} = \sum_{k=1}^2 \hat{Y}_{1k} = \sum_{l=1}^2 \hat{Y}_{1l} \quad \text{..... (16)}$$

## ส่วนที่ 2 : ลักษณะการอยู่อาศัยของครัวเรือนส่วนบุคคล

### การประมาณค่ายอดรวม

2.1 สูตรการคำนวณค่าประมาณยอดรวมของลักษณะที่ต้องการศึกษา  $Y$  ของครัวเรือนส่วนบุคคล สำหรับเขตการปกครอง  $k$  อำเภอ  $j$  จังหวัด  $i$  ภาค  $h$  คือ

$$\hat{Y}_{21hijk} = \frac{y_{21hijk}}{n_{1hijk}} N_{1hijk} = r_{21hijk} N_{1hijk} \quad \dots\dots\dots (17)$$

โดยที่  $y_{21hijk}$  คือ ค่าของลักษณะที่ต้องการศึกษา  $Y$  ของครัวเรือนส่วนบุคคลที่แจงนับได้ทั้งสิ้น สำหรับเขตการปกครอง  $k$  อำเภอ  $j$  จังหวัด  $i$  ภาค  $h$

$n_{1hijk}$  คือ จำนวนครัวเรือนส่วนบุคคลที่แจงนับได้ทั้งสิ้น สำหรับเขตการปกครอง  $k$  อำเภอ  $j$  จังหวัด  $i$  ภาค  $h$

$N_{1hijk}$  คือ จำนวนครัวเรือนส่วนบุคคลทั้งสิ้นที่ได้จากการนับจุด สำหรับเขตการปกครอง  $k$  อำเภอ  $j$  จังหวัด  $i$  ภาค  $h$

$r_{21hijk}$  คือ อัตราส่วนของค่าของลักษณะที่ต้องการศึกษา  $Y$  ของครัวเรือนส่วนบุคคลที่แจงนับได้ทั้งสิ้น กับจำนวนครัวเรือนส่วนบุคคลที่แจงนับได้ทั้งสิ้น สำหรับเขตการปกครอง  $k$  อำเภอ  $j$  จังหวัด  $i$  ภาค  $h$  ซึ่ง

$$r_{21hijk} = \frac{y_{21hijk}}{n_{1hijk}} \quad \dots\dots\dots (18)$$

2.2 สูตรการคำนวณค่าประมาณยอดรวมของลักษณะที่ต้องการศึกษา  $Y$  ของครัวเรือนส่วนบุคคล สำหรับอำเภอ  $j$  จังหวัด  $i$  ภาค  $h$  คือ

$$\hat{Y}_{21hij} = \sum_{k=1}^2 \hat{Y}_{21hijk} \quad \dots\dots\dots (19)$$

2.3 สูตรการคำนวณค่าประมาณยอดรวมของลักษณะที่ต้องการศึกษา  $Y$  ของครัวเรือนส่วนบุคคล สำหรับเขตการปกครอง  $k$  จังหวัด  $i$  ภาค  $h$  คือ

$$\hat{Y}_{21hik} = \sum_{j=1}^{B_i} \hat{Y}_{21hijk} \quad \dots\dots\dots (20)$$

2.4 สูตรการคำนวณค่าประมาณยอดรวมของลักษณะที่ต้องการศึกษา  $Y$  ของครัวเรือนส่วนบุคคล สำหรับจังหวัด  $i$  ภาค  $h$  คือ

$$\hat{Y}_{21hi} = \sum_{j=1}^{B_i} \hat{Y}_{21hij} = \sum_{k=1}^2 \hat{Y}_{21hik} \quad \text{..... (21)}$$

2.5 สูตรการคำนวณค่าประมาณยอดรวมของลักษณะที่ต้องการศึกษา  $Y$  ของครัวเรือนส่วนบุคคล สำหรับเขตการปกครอง  $k$  ภาค  $h$  คือ

$$\hat{Y}_{21hk} = \sum_{i=1}^{A_h} \hat{Y}_{21hik} \quad \text{..... (22)}$$

2.6 สูตรการคำนวณค่าประมาณยอดรวมของลักษณะที่ต้องการศึกษา  $Y$  ของครัวเรือนส่วนบุคคล สำหรับภาค  $h$  คือ

$$\hat{Y}_{21h} = \sum_{i=1}^{A_h} \hat{Y}_{21hi} = \sum_{k=1}^2 \hat{Y}_{21hk} \quad \text{..... (23)}$$

2.7 สูตรการคำนวณค่าประมาณยอดรวมของลักษณะที่ต้องการศึกษา  $Y$  ของครัวเรือนส่วนบุคคล สำหรับเขตการปกครอง  $k$  ทวีราชอาณาจักร คือ

$$\hat{Y}_{21k} = \sum_{h=1}^5 \hat{Y}_{21hk} \quad \text{..... (24)}$$

2.8 สูตรการคำนวณค่าประมาณยอดรวมของลักษณะที่ต้องการศึกษา  $Y$  ของครัวเรือนส่วนบุคคล สำหรับทวีราชอาณาจักร คือ

$$\hat{Y}_{21} = \sum_{h=1}^5 \hat{Y}_{21h} = \sum_{k=1}^2 \hat{Y}_{21k} \quad \text{..... (25)}$$

---





0 0 0 2 ตอนที่ 2 ลักษณะทางประชากร

ถามทุกคน							
ลำดับที่	ชื่อตัวและชื่อสกุล	ความเกี่ยวพันกับหัวหน้าครัวเรือน	เพศ	อายุ	เดือนและปีเกิด	ศาสนา	
(มีชื่อในทะเบียนบ้านหรือไม่ก็ได้)	บันทึก ยศ คำนำหน้าชื่อ ชื่อตัวและชื่อสกุล (เรียงตามลำดับ) ดังนี้	".....(ชื่อ)..... เป็นอะไร กับหัวหน้าครัวเรือน"		".....(ชื่อ)..... อายุเท่าใด"	".....(ชื่อ)..... เกิดเดือน และปีอะไร"	".....(ชื่อ)..... นับถือ ศาสนาอะไร"	
	หัวหน้าครัวเรือน	สมาชิกในครัวเรือนส่วนบุคคล	ชาย..... 1	อายุเต็มปีบริบูรณ์	- ให้บันทึกรหัส เดือนและปีเกิด	บันทึกรหัส	
	ภรรยาหรือสามี	หัวหน้าครัวเรือน..... 1	หญิง..... 2	ถึงวันคล้ายวันเกิด	เช่น ถ้าเกิดเดือนมิถุนายน พ.ศ. 2525	พุทธ..... 1	
	บุตรที่ยังไม่ได้สมรส (เรียงตามลำดับอายุมากไปน้อย)	ภรรยาหรือสามี..... 2		ครั้งสุดท้ายก่อนวันที่ 1 ก.ค. 2553	ให้บันทึก เดือน "6"	อิสลาม..... 2	
	บุตรที่สมรสแล้วและคู่สมรส	บุตร (รวมบุตรเลี้ยงและบุตรบุญธรรม)			ปี (พ.ศ.) "525"	คริสต์..... 3	
	บุตรของบุตร	- ยังไม่ได้สมรส..... 3		ถ้าอายุไม่ถึง 1 ปี	(ให้บันทึกตัวเลข 3 หลักหลัง)	ฮินดู..... 4	
	พ่อ แม่ พ่อตา แม่ยาย ปู่ ย่า	- สมรสแล้ว..... 4		บันทึก "0" ขีดขวา	- ถ้าไม่ทราบ เดือนปีเกิด	ขงจื้อ..... 5	
	ตา ยาย ญาติอื่น ๆ	บุตรชาย บุตรสะใภ้..... 5			"ไม่ต้องบันทึก"	ซิกข์..... 6	
	ผู้อาศัย/คนรับใช้/คนงาน	บุตรของบุตร..... 6				อื่น ๆ..... 7	
		พ่อ แม่ พ่อตา แม่ยาย ปู่ ย่า ตา ยาย ญาติอื่น ๆ..... 7				ไม่มีศาสนา... 8	
		ผู้อาศัย/คนรับใช้/คนงาน..... 8					
		สมาชิกในครัวเรือนกลุ่มบุคคล					
		คนงาน..... 8					
		พระสงฆ์/เณร..... 9					
		อื่น ๆ..... 0					
F1	F2	F3	F4	F5	F6	F7	F8

						2	
						2	
						2	
						2	
						2	
						2	

ตอนที่ 2 ลักษณะทางประชากร (ต่อ)																																																																																											
<b>ถามทุกคน</b>	<b>ถามอายุตั้งแต่ 3 ปีขึ้นไป</b>																																																																																										
<b>สัญชาติ</b>  ".....(ชื่อ)..... <b>มีสัญชาติอะไร"</b>  - ถ้ามีสัญชาติ ให้บันทึก "สัญชาติ" เช่น สัญชาติ <b>ไทย</b> รหัส <input style="width: 20px; height: 15px; border: 1px solid black;" type="text" value="7"/> <input style="width: 20px; height: 15px; border: 1px solid black;" type="text" value="6"/> <input style="width: 20px; height: 15px; border: 1px solid black;" type="text" value="4"/>  สัญชาติ <b>จีน</b> รหัส <input style="width: 20px; height: 15px; border: 1px solid black;" type="text" value="1"/> <input style="width: 20px; height: 15px; border: 1px solid black;" type="text" value="5"/> <input style="width: 20px; height: 15px; border: 1px solid black;" type="text" value="6"/>  สัญชาติ <b>พม่า</b> รหัส <input style="width: 20px; height: 15px; border: 1px solid black;" type="text" value="1"/> <input style="width: 20px; height: 15px; border: 1px solid black;" type="text" value="0"/> <input style="width: 20px; height: 15px; border: 1px solid black;" type="text" value="4"/>  - ถ้าไม่มีสัญชาติ ให้บันทึก <b>ไม่มีสัญชาติ</b> รหัส <input style="width: 20px; height: 15px; border: 1px solid black;" type="text" value="9"/> <input style="width: 20px; height: 15px; border: 1px solid black;" type="text" value="9"/> <input style="width: 20px; height: 15px; border: 1px solid black;" type="text" value="8"/>  ( พนักงานแรงงาน เป็นผู้บันทึกรหัส )	<b>การมีชื่อ</b> <b>ในทะเบียนบ้าน</b>  ".....(ชื่อ)..... <b>มีชื่อในทะเบียนบ้านนี้</b> <b>หรือไม่"</b>  บันทึกรหัส มีอยู่ที่บ้านนี้..... 1 มีอยู่ที่อื่น..... - จังหวัดนี้..... 2 - จังหวัดอื่น..... 3 ไม่มีในประเทศไทย แต่มีในประเทศอื่น..... 4 ไม่มีที่ได้เลย..... 5	<b>การศึกษา ( นับถึงวันที่ 1 ก.ค. 2553 )</b>  <table style="width: 100%; border-collapse: collapse;"> <tr> <th style="width: 25%;">ระดับ</th> <th style="width: 25%;">บันทึกรหัส</th> <th style="width: 25%;">ระดับ</th> <th style="width: 25%;">บันทึกรหัส</th> </tr> <tr> <td>ไม่เรียนไม่เคยเรียนไม่เคยจบชั้นใด.....</td> <td style="text-align: center;">0</td> <td>- พุทธศึกษา พระปริยัติธรรม</td> <td></td> </tr> <tr> <td>เรียน/จบในระดับ</td> <td></td> <td>- แผนกธรรม (นักธรรมตรี-โท-เอก).....</td> <td style="text-align: center;">17</td> </tr> <tr> <td>- ก่อนประถมศึกษา.....</td> <td style="text-align: center;">1</td> <td>- แผนกบาลี (บาลีประโยค, เปรียญธรรมประโยค)...</td> <td style="text-align: center;">18</td> </tr> <tr> <td>- ประถมศึกษา.....</td> <td style="text-align: center;">2</td> <td>- ปอเนาะ.....</td> <td style="text-align: center;">19</td> </tr> <tr> <td>- มัธยมศึกษาตอนต้น.....</td> <td style="text-align: center;">3</td> <td>- การศึกษาอื่น ๆ ( หลักสูตรวิชาชีพระยะสั้น... ).....</td> <td style="text-align: center;">20</td> </tr> <tr> <td>- มัธยมศึกษาตอนปลาย.....</td> <td style="text-align: center;">4</td> <td colspan="2" style="text-align: center;"><b>วิธีบันทึก</b></td> </tr> <tr> <td>- ปวช./ปกศ.ต้น.....</td> <td style="text-align: center;">5</td> <td colspan="2" style="text-align: center;"><b>ชั้นที่กำลังเรียน (F11) และ ชั้นสูงสุดที่เรียนจบ (F12)</b></td> </tr> <tr> <td>- ประกาศนียบัตรสูงกว่ามัธยมศึกษาตอนปลาย....</td> <td style="text-align: center;">6</td> <td colspan="2" style="text-align: center;">- ถ้ากำลังเรียน/เคยเรียน/เรียนจบแล้ว</td> </tr> <tr> <td>- อนุปริญญา.....</td> <td style="text-align: center;">7</td> <td colspan="2" style="text-align: center;">ให้บันทึก</td> </tr> <tr> <td>- ปวส./ปวท./ปวศ.สูง.....</td> <td style="text-align: center;">8</td> <td colspan="2" style="text-align: center;">ระดับ = รหัส 1 - 20</td> </tr> <tr> <td>- ปริญญาตรี.....</td> <td style="text-align: center;">9</td> <td colspan="2" style="text-align: center;">ชั้นปี = ชั้นปี/เกรด/ระดับ กศน.</td> </tr> <tr> <td>- ประกาศนียบัตรสูงกว่าปริญญาตรี.....</td> <td style="text-align: center;">10</td> <td colspan="2" style="text-align: center;">} ที่กำลังเรียน/เคยเรียน/ เรียนจบแล้ว</td> </tr> <tr> <td>- ปริญญาโท.....</td> <td style="text-align: center;">11</td> <td colspan="2" style="text-align: center;">( ถ้าเรียนนักธรรมตรี-โท-เอก บันทึกชั้นปี 1-2-3 )</td> </tr> <tr> <td>- ประกาศนียบัตรสูงกว่าปริญญาโท.....</td> <td style="text-align: center;">12</td> <td colspan="2" style="text-align: center;">- ถ้ากำลังเรียน/เคยเรียน/เรียนจบแล้ว แต่ไม่ทราบระดับ/ชั้นปี</td> </tr> <tr> <td>- ปริญญาเอก.....</td> <td style="text-align: center;">13</td> <td colspan="2" style="text-align: center;">ให้บันทึก ระดับ/ชั้นปี = 98</td> </tr> <tr> <td>- ประกาศนียบัตรสูงกว่าปริญญาเอก/ แพทยเฉพาะทาง.....</td> <td style="text-align: center;">14</td> <td colspan="2" style="text-align: center;">- ถ้าไม่เรียน/ไม่เคยเรียน/ไม่เคยจบชั้นใดเลย</td> </tr> <tr> <td>- การศึกษาออกโรงเรียน ( กศน. ).....</td> <td style="text-align: center;">15</td> <td colspan="2" style="text-align: center;">ให้บันทึก ระดับและชั้นปี = 0 ชิดขวา</td> </tr> <tr> <td>- การศึกษาโรงเรียนนานาชาติ.....</td> <td style="text-align: center;">16</td> <td colspan="2" style="text-align: center;"><b>ชั้นสูงสุดที่เรียนจบ</b></td> </tr> <tr> <td colspan="2" style="text-align: center;"><b>ชั้นที่กำลังเรียน</b></td> <td colspan="2" style="text-align: center;"><b>ชั้นสูงสุดที่เรียนจบ</b></td> </tr> <tr> <td colspan="2" style="text-align: center;">".....(ชื่อ).....กำลังเรียนหรือไม่"</td> <td colspan="2" style="text-align: center;">".....(ชื่อ).....จบการศึกษาสูงสุดชั้นใด"</td> </tr> <tr> <td style="text-align: center;">ระดับ</td> <td style="text-align: center;">ชั้นปี/เกรด/ระดับที่เรียน กศน.</td> <td style="text-align: center;">ระดับ</td> <td style="text-align: center;">ชั้นปี/เกรด/ระดับที่เรียน กศน.</td> </tr> </table>	ระดับ	บันทึกรหัส	ระดับ	บันทึกรหัส	ไม่เรียนไม่เคยเรียนไม่เคยจบชั้นใด.....	0	- พุทธศึกษา พระปริยัติธรรม		เรียน/จบในระดับ		- แผนกธรรม (นักธรรมตรี-โท-เอก).....	17	- ก่อนประถมศึกษา.....	1	- แผนกบาลี (บาลีประโยค, เปรียญธรรมประโยค)...	18	- ประถมศึกษา.....	2	- ปอเนาะ.....	19	- มัธยมศึกษาตอนต้น.....	3	- การศึกษาอื่น ๆ ( หลักสูตรวิชาชีพระยะสั้น... ).....	20	- มัธยมศึกษาตอนปลาย.....	4	<b>วิธีบันทึก</b>		- ปวช./ปกศ.ต้น.....	5	<b>ชั้นที่กำลังเรียน (F11) และ ชั้นสูงสุดที่เรียนจบ (F12)</b>		- ประกาศนียบัตรสูงกว่ามัธยมศึกษาตอนปลาย....	6	- ถ้ากำลังเรียน/เคยเรียน/เรียนจบแล้ว		- อนุปริญญา.....	7	ให้บันทึก		- ปวส./ปวท./ปวศ.สูง.....	8	ระดับ = รหัส 1 - 20		- ปริญญาตรี.....	9	ชั้นปี = ชั้นปี/เกรด/ระดับ กศน.		- ประกาศนียบัตรสูงกว่าปริญญาตรี.....	10	} ที่กำลังเรียน/เคยเรียน/ เรียนจบแล้ว		- ปริญญาโท.....	11	( ถ้าเรียนนักธรรมตรี-โท-เอก บันทึกชั้นปี 1-2-3 )		- ประกาศนียบัตรสูงกว่าปริญญาโท.....	12	- ถ้ากำลังเรียน/เคยเรียน/เรียนจบแล้ว แต่ไม่ทราบระดับ/ชั้นปี		- ปริญญาเอก.....	13	ให้บันทึก ระดับ/ชั้นปี = 98		- ประกาศนียบัตรสูงกว่าปริญญาเอก/ แพทยเฉพาะทาง.....	14	- ถ้าไม่เรียน/ไม่เคยเรียน/ไม่เคยจบชั้นใดเลย		- การศึกษาออกโรงเรียน ( กศน. ).....	15	ให้บันทึก ระดับและชั้นปี = 0 ชิดขวา		- การศึกษาโรงเรียนนานาชาติ.....	16	<b>ชั้นสูงสุดที่เรียนจบ</b>		<b>ชั้นที่กำลังเรียน</b>		<b>ชั้นสูงสุดที่เรียนจบ</b>		".....(ชื่อ).....กำลังเรียนหรือไม่"		".....(ชื่อ).....จบการศึกษาสูงสุดชั้นใด"		ระดับ	ชั้นปี/เกรด/ระดับที่เรียน กศน.	ระดับ	ชั้นปี/เกรด/ระดับที่เรียน กศน.	<b>ถามเฉพาะ</b> <b>ผู้ที่กำลังเรียนใน F11</b>  "โดยปกติ สถานที่เรียนของ .....(ชื่อ).....อยู่ที่ไหน"  ถ้าเรียน • ในประเทศไทย ให้บันทึก ชื่อจังหวัดที่เรียน  • ต่างประเทศ ให้บันทึก รหัส "78"  ( พนักงานแรงงาน เป็นผู้บันทึกรหัส )
	ระดับ	บันทึกรหัส	ระดับ	บันทึกรหัส																																																																																							
	ไม่เรียนไม่เคยเรียนไม่เคยจบชั้นใด.....	0	- พุทธศึกษา พระปริยัติธรรม																																																																																								
	เรียน/จบในระดับ		- แผนกธรรม (นักธรรมตรี-โท-เอก).....	17																																																																																							
- ก่อนประถมศึกษา.....	1	- แผนกบาลี (บาลีประโยค, เปรียญธรรมประโยค)...	18																																																																																								
- ประถมศึกษา.....	2	- ปอเนาะ.....	19																																																																																								
- มัธยมศึกษาตอนต้น.....	3	- การศึกษาอื่น ๆ ( หลักสูตรวิชาชีพระยะสั้น... ).....	20																																																																																								
- มัธยมศึกษาตอนปลาย.....	4	<b>วิธีบันทึก</b>																																																																																									
- ปวช./ปกศ.ต้น.....	5	<b>ชั้นที่กำลังเรียน (F11) และ ชั้นสูงสุดที่เรียนจบ (F12)</b>																																																																																									
- ประกาศนียบัตรสูงกว่ามัธยมศึกษาตอนปลาย....	6	- ถ้ากำลังเรียน/เคยเรียน/เรียนจบแล้ว																																																																																									
- อนุปริญญา.....	7	ให้บันทึก																																																																																									
- ปวส./ปวท./ปวศ.สูง.....	8	ระดับ = รหัส 1 - 20																																																																																									
- ปริญญาตรี.....	9	ชั้นปี = ชั้นปี/เกรด/ระดับ กศน.																																																																																									
- ประกาศนียบัตรสูงกว่าปริญญาตรี.....	10	} ที่กำลังเรียน/เคยเรียน/ เรียนจบแล้ว																																																																																									
- ปริญญาโท.....	11	( ถ้าเรียนนักธรรมตรี-โท-เอก บันทึกชั้นปี 1-2-3 )																																																																																									
- ประกาศนียบัตรสูงกว่าปริญญาโท.....	12	- ถ้ากำลังเรียน/เคยเรียน/เรียนจบแล้ว แต่ไม่ทราบระดับ/ชั้นปี																																																																																									
- ปริญญาเอก.....	13	ให้บันทึก ระดับ/ชั้นปี = 98																																																																																									
- ประกาศนียบัตรสูงกว่าปริญญาเอก/ แพทยเฉพาะทาง.....	14	- ถ้าไม่เรียน/ไม่เคยเรียน/ไม่เคยจบชั้นใดเลย																																																																																									
- การศึกษาออกโรงเรียน ( กศน. ).....	15	ให้บันทึก ระดับและชั้นปี = 0 ชิดขวา																																																																																									
- การศึกษาโรงเรียนนานาชาติ.....	16	<b>ชั้นสูงสุดที่เรียนจบ</b>																																																																																									
<b>ชั้นที่กำลังเรียน</b>		<b>ชั้นสูงสุดที่เรียนจบ</b>																																																																																									
".....(ชื่อ).....กำลังเรียนหรือไม่"		".....(ชื่อ).....จบการศึกษาสูงสุดชั้นใด"																																																																																									
ระดับ	ชั้นปี/เกรด/ระดับที่เรียน กศน.	ระดับ	ชั้นปี/เกรด/ระดับที่เรียน กศน.																																																																																								
<b>F9</b>	<b>F10</b>	<b>F11</b>	<b>F12</b>	<b>F13</b>																																																																																							

<input style="width: 30px; height: 20px; border: 1px solid black;" type="text"/>	<input style="width: 30px; height: 20px; border: 1px solid black;" type="text"/>	<input style="width: 30px; height: 20px; border: 1px solid black;" type="text"/>	<input style="width: 30px; height: 20px; border: 1px solid black;" type="text"/>	<input style="width: 30px; height: 20px; border: 1px solid black;" type="text"/>	<input style="width: 30px; height: 20px; border: 1px solid black;" type="text"/>	<input style="width: 30px; height: 20px; border: 1px solid black;" type="text"/>
<input style="width: 30px; height: 20px; border: 1px solid black;" type="text"/>	<input style="width: 30px; height: 20px; border: 1px solid black;" type="text"/>	<input style="width: 30px; height: 20px; border: 1px solid black;" type="text"/>	<input style="width: 30px; height: 20px; border: 1px solid black;" type="text"/>	<input style="width: 30px; height: 20px; border: 1px solid black;" type="text"/>	<input style="width: 30px; height: 20px; border: 1px solid black;" type="text"/>	<input style="width: 30px; height: 20px; border: 1px solid black;" type="text"/>
<input style="width: 30px; height: 20px; border: 1px solid black;" type="text"/>	<input style="width: 30px; height: 20px; border: 1px solid black;" type="text"/>	<input style="width: 30px; height: 20px; border: 1px solid black;" type="text"/>	<input style="width: 30px; height: 20px; border: 1px solid black;" type="text"/>	<input style="width: 30px; height: 20px; border: 1px solid black;" type="text"/>	<input style="width: 30px; height: 20px; border: 1px solid black;" type="text"/>	<input style="width: 30px; height: 20px; border: 1px solid black;" type="text"/>
<input style="width: 30px; height: 20px; border: 1px solid black;" type="text"/>	<input style="width: 30px; height: 20px; border: 1px solid black;" type="text"/>	<input style="width: 30px; height: 20px; border: 1px solid black;" type="text"/>	<input style="width: 30px; height: 20px; border: 1px solid black;" type="text"/>	<input style="width: 30px; height: 20px; border: 1px solid black;" type="text"/>	<input style="width: 30px; height: 20px; border: 1px solid black;" type="text"/>	<input style="width: 30px; height: 20px; border: 1px solid black;" type="text"/>
<input style="width: 30px; height: 20px; border: 1px solid black;" type="text"/>	<input style="width: 30px; height: 20px; border: 1px solid black;" type="text"/>	<input style="width: 30px; height: 20px; border: 1px solid black;" type="text"/>	<input style="width: 30px; height: 20px; border: 1px solid black;" type="text"/>	<input style="width: 30px; height: 20px; border: 1px solid black;" type="text"/>	<input style="width: 30px; height: 20px; border: 1px solid black;" type="text"/>	<input style="width: 30px; height: 20px; border: 1px solid black;" type="text"/>
<input style="width: 30px; height: 20px; border: 1px solid black;" type="text"/>	<input style="width: 30px; height: 20px; border: 1px solid black;" type="text"/>	<input style="width: 30px; height: 20px; border: 1px solid black;" type="text"/>	<input style="width: 30px; height: 20px; border: 1px solid black;" type="text"/>	<input style="width: 30px; height: 20px; border: 1px solid black;" type="text"/>	<input style="width: 30px; height: 20px; border: 1px solid black;" type="text"/>	<input style="width: 30px; height: 20px; border: 1px solid black;" type="text"/>
<input style="width: 30px; height: 20px; border: 1px solid black;" type="text"/>	<input style="width: 30px; height: 20px; border: 1px solid black;" type="text"/>	<input style="width: 30px; height: 20px; border: 1px solid black;" type="text"/>	<input style="width: 30px; height: 20px; border: 1px solid black;" type="text"/>	<input style="width: 30px; height: 20px; border: 1px solid black;" type="text"/>	<input style="width: 30px; height: 20px; border: 1px solid black;" type="text"/>	<input style="width: 30px; height: 20px; border: 1px solid black;" type="text"/>
<input style="width: 30px; height: 20px; border: 1px solid black;" type="text"/>	<input style="width: 30px; height: 20px; border: 1px solid black;" type="text"/>	<input style="width: 30px; height: 20px; border: 1px solid black;" type="text"/>	<input style="width: 30px; height: 20px; border: 1px solid black;" type="text"/>	<input style="width: 30px; height: 20px; border: 1px solid black;" type="text"/>	<input style="width: 30px; height: 20px; border: 1px solid black;" type="text"/>	<input style="width: 30px; height: 20px; border: 1px solid black;" type="text"/>
43	46	47	49	51	53	55

0 0 0 4		ตอนที่ 2 ลักษณะทางประชากร (ต่อ)					
ถามอายุตั้งแต่ 10 ปีขึ้นไป		ถามอายุตั้งแต่ 13 ปีขึ้นไป					
การอ่านออกและเขียนได้		ถามเฉพาะเพศหญิง			สถานภาพสมรส		
".....(ชื่อ)..... อ่านออกและเขียนหนังสือภาษาไทย และภาษาอื่นได้หรือไม่"		".....(ชื่อ)..... มีบุตรที่ให้กำเนิดเอง และมีชีวิตอยู่ขณะคลอด หรือไม่"			".....(ชื่อ)..... เป็นโสด สมรส หม้าย หย่า หรือแยกกันอยู่"		
ภาษาไทย	ภาษาอื่น	บันทึกรหัส	บุตรที่มีชีวิตอยู่	บุตรที่เสียชีวิตแล้ว	บันทึกรหัส		
บันทึกรหัส ได้..... 1 ไม่ได้..... 0	- ได้ ให้ระบุภาษา • ถ้าได้มากกว่า 1 ภาษา ให้ระบุ ภาษาที่อ่านออก และเขียนได้มากที่สุด  - ไม่ได้ ให้บันทึก รหัส "0" ขีดขวา  ( พนักงานแรงงาน เป็นผู้บันทึก รหัส )	มี..... 1 ( ตามต่อไป ) ไม่มี..... 0 ( เข้าไปถาม F18 )			โสด..... 1 สมรส/อยู่กินฉันท์สามีภรรยา..... 2 หม้าย..... 3 หย่า..... 4 แยกกันอยู่..... 5 เคยสมรส แต่ไม่ทราบสถานภาพ..... 6		
		← ถ้าไม่มี ให้บันทึก "0" ขีดขวา →					
		อยู่ในครัวเรือนนี้		อยู่ที่อื่น			
<b>F14</b>		<b>F15</b>		<b>F16</b>		<b>F17</b>	
<b>F18</b>		<b>F16</b>		<b>F17</b>		<b>F18</b>	

□	□ □	□	□ □	□ □	□ □	□
□	□ □	□	□ □	□ □	□ □	□
□	□ □	□	□ □	□ □	□ □	□
□	□ □	□	□ □	□ □	□ □	□
□	□ □	□	□ □	□ □	□ □	□
□	□ □	□	□ □	□ □	□ □	□
□	□ □	□	□ □	□ □	□ □	□
57	58	60	61	63	65	67

0 0 0 5		ตอนที่ 2 ลักษณะทางประชากร (ต่อ)					
ถามอายุตั้งแต่ 15 ปีขึ้นไป				ถามทุกคน			
อาชีพหลักในรอบปีที่แล้ว ( 1 ก.ค. 2552 - 30 มิ.ย. 2553 )		ถามเฉพาะผู้บันทึกอาชีพใน F19			สถานที่เกิด		
"ในรอบปีที่แล้ว.....(ชื่อ).....ทำงานหรือไม่" - ถ้าไม่ทำงาน ให้บันทึก "ไม่ทำ" (ข้ามไปถาม F23) - ถ้าทำงาน ให้บันทึก "หน้าที่ที่รับผิดชอบ..... และ ตำแหน่ง (ถ้ามี)....." ( ถ้าทำงานหลายอย่าง ให้บันทึก งานที่ใช้เวลาทำมากที่สุด ) เช่น ควบคุมระบบคลังสินค้า ( ผู้จัดการ ) บรรจุสายไฟลงกล่อง เจ้าของกิจการร้านตัดเย็บเสื้อผ้า/ช่างตัดเย็บเสื้อผ้า ครูสอนระดับประถมศึกษา สัตวแพทย์ ช่างรถแท็กซี่/ช่างรถตามบ้าน ลงรายการบัญชี วิศวกรไฟฟ้า ทำนข้าวเพื่อขาย รับจ้างล้างจาน ขายข้าวแกง ( บันทึกรหัสในสำนักงาน )		ประเภทกิจการ/ลักษณะกิจกรรม ของสถานที่ทำงาน "สถานที่ทำงานที่.....(ชื่อ).....ทำอยู่ เป็นกิจการอะไร" บันทึก ประเภทกิจการ/ลักษณะกิจกรรม อย่างละเอียด เช่น โรงงานผลิตน้ำอัดลม โรงงานผลิตสายไฟ ร้านตัดเย็บเสื้อผ้า โรงเรียนระดับมัธยมศึกษา โรงพยาบาลสัตว์ การซ่อมรถแท็กซี่/บริการซ่อมรถส่วนตัว บริษัทรับทำบัญชี/ร้านขายปลีกอุปกรณ์ก่อสร้าง การไฟฟ้าฝ่ายผลิต การปลูกข้าว ร้านขายก๋วยเตี๋ยว รถเข็นขายข้าวแกง	สถานภาพ การทำงาน ".....(ชื่อ)..... ทำงานในฐานะอะไร" บันทึกรหัส นายจ้าง..... 1 ผู้ประกอบธุรกิจส่วนตัว โดยไม่มีลูกจ้าง..... 2 ผู้ช่วยธุรกิจในครัวเรือน โดยไม่ได้รับค่าจ้าง... 3 ลูกจ้างรัฐบาล..... 4 ลูกจ้างรัฐวิสาหกิจ..... 5 ลูกจ้างเอกชน..... 6 สมาชิกของ การรวมกลุ่ม..... 7	"ปัจจุบัน สถานที่ทำงานของ .....(ชื่อ).....อยู่ที่ไหน" บันทึก ถ้าทำงาน • ในประเทศไทย ให้บันทึก ชื่อจังหวัดที่ทำงาน • ต่างประเทศ ให้บันทึก รหัส "78" - ถ้าปัจจุบันไม่ทำงาน ให้บันทึก รหัส "98"  ( พนักงานแฉงนับ เป็นผู้บันทึก )	".....(ชื่อ)..... เกิดที่จังหวัด/ประเทศใด" ถ้าเกิด • ในประเทศไทย ให้บันทึก ชื่อจังหวัดที่เกิด • ต่างประเทศ ให้บันทึก ชื่อประเทศที่เกิด  ( พนักงานแฉงนับเป็นผู้บันทึก )	จังหวัด	ประเทศ
F19		F20	F21	F22		F23	
[ ][ ][ ][ ][ ]		[ ][ ][ ][ ][ ]	[ ]	[ ][ ] [ ][ ]		[ ][ ][ ] [ ][ ][ ]	
[ ][ ][ ][ ][ ]		[ ][ ][ ][ ][ ]	[ ]	[ ][ ] [ ][ ]		[ ][ ][ ] [ ][ ][ ]	
[ ][ ][ ][ ][ ]		[ ][ ][ ][ ][ ]	[ ]	[ ][ ] [ ][ ]		[ ][ ][ ] [ ][ ][ ]	
[ ][ ][ ][ ][ ]		[ ][ ][ ][ ][ ]	[ ]	[ ][ ] [ ][ ]		[ ][ ][ ] [ ][ ][ ]	
[ ][ ][ ][ ][ ]		[ ][ ][ ][ ][ ]	[ ]	[ ][ ] [ ][ ]		[ ][ ][ ] [ ][ ][ ]	
[ ][ ][ ][ ][ ]		[ ][ ][ ][ ][ ]	[ ]	[ ][ ] [ ][ ]		[ ][ ][ ] [ ][ ][ ]	
[ ][ ][ ][ ][ ]		[ ][ ][ ][ ][ ]	[ ]	[ ][ ] [ ][ ]		[ ][ ][ ] [ ][ ][ ]	
[ ][ ][ ][ ][ ]		[ ][ ][ ][ ][ ]	[ ]	[ ][ ] [ ][ ]		[ ][ ][ ] [ ][ ][ ]	
68		72	76	77		79 81	



ตอนที่ 2 ลักษณะทางประชากร (ต่อ)

ถามทุกคน							
ระยะเวลา การอยู่อาศัย ในเทศบาล/อบต.นี้ ".....(ชื่อ)..... อยู่ในเทศบาล/อบต.นี้ ติดต่อกันมากี่ปีแล้ว"	ลักษณะการย้ายถิ่น				ความพิการ ที่เห็นเด่นชัด ".....(ชื่อ)..... มีลักษณะความพิการ ดังต่อไปนี้หรือไม่"	ผู้ให้ข้อมูล	
	ถามเฉพาะผู้ที่บันทึกรหัส "0 - 5" ใน F24			ถามเฉพาะ ผู้ย้ายถิ่น ภายใน ประเทศไทย			เหตุผล ในการย้ายถิ่น
	สถานที่อยู่สุดท้ายก่อนย้ายมาอยู่เทศบาล/อบต.นี้ ".....(ชื่อ).....อยู่ที่ไหนก่อนย้ายมาอยู่เทศบาล/อบต.นี้" (ตอบได้เพียง 1 คำตอบ)						
บันทึกรหัส	ถ้าย้าย ภายในจังหวัด	ถ้าย้าย มาจากจังหวัดอื่น	ถ้าย้าย มาจากต่างประเทศ	".....(ชื่อ)..... ย้ายมาจาก เทศบาล/อบต."	".....(ชื่อ)..... ย้ายถิ่น เพราะสาเหตุใด"	บันทึกรหัส	บันทึกรหัส
ไม่เกิน 1 ปี..... 0	ภายในอำเภอเดิม	ให้บันทึก ชื่อจังหวัด	ให้บันทึก ชื่อประเทศ	บันทึกรหัส	บันทึกรหัส	ไม่มี..... 0	เจ้าตัวตนเอง..... 1
1 ปี..... 1	ให้บันทึก ชื่ออำเภอเดิม		(ข้ามไปถาม F27)	เทศบาล..... 1	ทางนทำ..... 1	มี	คนอื่นตอบ
2 ปี..... 2	ย้ายต่างอำเภอ			อบต. .... 2	หน้าที่การงาน..... 2	- ตามอดทั้ง 2 ข้าง..... 1	- คนในครัวเรือน..... 2
3 ปี..... 3	ให้บันทึก ชื่ออำเภอสุดท้าย ก่อนย้ายมา				เพื่อการศึกษา..... 3	- พุดไม่ได้/เป็นไป/ พุดไม่รู้เรื่อง..... 2	- คนนอกครัวเรือน... 3
4 ปี..... 4					ติดตามบุคคล ในครัวเรือน..... 4	- แขนง/ขาขาด ตั้งแต่ข้อมือ/ ข้อเท้าขึ้นมอย่างน้อย 1 ข้าง/อัมพาต..... 3	
ไม่ทราบเวลา					กลับภูมิลำเนา..... 5	- มีอาการทางจิต/ไวอาวาย/ ย้ายที่อยู่อาศัย..... 6	
แต่น้อยกว่า 5 ปี..... 5					ย้ายเข้าครัวเรือน สถาบัน..... 7	- ออทิสติก..... 5	
อยู่ตั้งแต่ 5 ปีขึ้นไป หรืออยู่ที่นั่นตั้งแต่เกิด... 6					อื่น ๆ..... 8	- พัฒนาการทางสมองช้า/ ปัญญาอ่อน..... 6	
(ถ้าบันทึกรหัส 6 ข้ามไปถาม F28)						- พิการมากกว่า 1 ลักษณะ จากรหัส 1 - 6..... 7	
<b>F24</b>	<b>F25</b>			<b>F26</b>	<b>F27</b>	<b>F28</b>	<b>F29</b>

<input type="checkbox"/>	<input type="checkbox"/>	<input type="checkbox"/>	<input type="checkbox"/>	<input type="checkbox"/>	<input type="checkbox"/>	<input type="checkbox"/>	<input type="checkbox"/>
<input type="checkbox"/>	<input type="checkbox"/>	<input type="checkbox"/>	<input type="checkbox"/>	<input type="checkbox"/>	<input type="checkbox"/>	<input type="checkbox"/>	<input type="checkbox"/>
<input type="checkbox"/>	<input type="checkbox"/>	<input type="checkbox"/>	<input type="checkbox"/>	<input type="checkbox"/>	<input type="checkbox"/>	<input type="checkbox"/>	<input type="checkbox"/>
<input type="checkbox"/>	<input type="checkbox"/>	<input type="checkbox"/>	<input type="checkbox"/>	<input type="checkbox"/>	<input type="checkbox"/>	<input type="checkbox"/>	<input type="checkbox"/>
<input type="checkbox"/>	<input type="checkbox"/>	<input type="checkbox"/>	<input type="checkbox"/>	<input type="checkbox"/>	<input type="checkbox"/>	<input type="checkbox"/>	<input type="checkbox"/>
<input type="checkbox"/>	<input type="checkbox"/>	<input type="checkbox"/>	<input type="checkbox"/>	<input type="checkbox"/>	<input type="checkbox"/>	<input type="checkbox"/>	<input type="checkbox"/>
<input type="checkbox"/>	<input type="checkbox"/>	<input type="checkbox"/>	<input type="checkbox"/>	<input type="checkbox"/>	<input type="checkbox"/>	<input type="checkbox"/>	<input type="checkbox"/>
84	85	87	89	92	93	94	95



0 0 0 7

### ตอนที่ 3 ลักษณะการอยู่อาศัยของครัวเรือนส่วนบุคคล

ให้บันทึกรหัสลงใน

#### H1. "ประเภทที่อยู่อาศัยของครัวเรือนนี้"

(ถ้ามีหลายประเภท ให้บันทึกตามที่หัวหน้าครัวเรือนอยู่)

บ้านเดี่ยว.....	1	<input type="checkbox"/>	H1
ทาวน์เฮ้าส์/บ้านแฝด/ทาวน์โฮม.....	2	96	
คอนโดมิเนียม/แมนชั่น.....	3		
แฟลต/อพาร์ทเมนท์/หอพัก.....	4		
ตึกแถว/ห้องแถว/เรือนแถว.....	5		
ห้องภายในบ้าน.....	6	}	(ข้ามไปข้อ H3)
ห้องภายในสำนักงาน.....	7		
เรือ/แพ/รถ.....	8		
อื่น ๆ (ระบุ).....	0		

#### H2. "ลักษณะของที่อยู่อาศัย" (ถามเฉพาะ H1 บันทึกรหัส 1-5)

ตึก.....	1	<input type="checkbox"/>	H2
ไม้.....	2	97	
ครึ่งตึกครึ่งไม้.....	3		
ใช้วัสดุไม่ถาวรในท้องถิ่น เช่น ไม้ไผ่ ไบจาก.....	4		
ใช้วัสดุใช้แล้ว/วัสดุเหลือใช้ เช่น หีบ ลัง.....	5		
อื่น ๆ (ระบุ).....	6		

#### H3. "ลักษณะการครอบครอง ที่อยู่อาศัย ของคนในครัวเรือน" (ไม่รวมที่ดิน)

เป็นเจ้าของ			
- มี ภาระการผ่อนชำระ.....	1	<input type="checkbox"/>	H3
- ไม่มี ภาระการผ่อนชำระ.....	2	98	
เช่าซื้อ.....	3		
เช่า.....	4	}	(ข้ามไปข้อ H5)
อยู่โดยไม่เสียค่าเช่าเพราะ			
- เป็นส่วนหนึ่งของค่าจ้าง.....	5		
- ให้อยู่เปล่า.....	6		
อื่น ๆ (ระบุ).....	7		

#### H4. "ลักษณะการครอบครอง ที่ดิน ที่เป็นที่ตั้งของที่อยู่อาศัย"

(ถามเฉพาะ H3 บันทึกรหัส 1 - 3)

เป็นเจ้าของ.....	1	<input type="checkbox"/>	H4
เช่าซื้อที่ดิน.....	2	99	
เช่า.....	3		
ไม่เสียค่าเช่าที่ดิน.....	4		
อื่น ๆ (ระบุ).....	5		

#### H5. "ครัวเรือนนี้มีห้องนอนและห้องอื่น ๆ ที่ใช้ นอกที่ห้อง" (บันทึก "จำนวน" ซิตขวา)

(ถ้า ไม่มี บันทึก "0" ซิตขวา)

ห้องนอน.....	<input type="text"/>	<input type="text"/>	H5A
	100		
ห้องอื่น ๆ ที่ใช้ นอก.....	<input type="text"/>	<input type="text"/>	H5B
	102		

#### H6. "ครัวเรือนนี้ส่วนใหญ่ใช้แสงสว่างชนิดใด"

ไฟฟ้า		<input type="checkbox"/>	H6
- การไฟฟ้า.....	1	104	
- พลังงานแสงอาทิตย์ (โซลาเซลล์).....	2		
- บ้านถาวร.....	3		
อื่น ๆ (ระบุ).....	4		

#### H7. "ครัวเรือนนี้ส่วนใหญ่ใช้เชื้อเพลิงชนิดใดประกอบอาหาร"

ก๊าซ.....	1	<input type="checkbox"/>	H7
ถ่าน/ฟืน/เศษไม้.....	2	105	
ไฟฟ้า.....	3		
น้ำมันก๊าด/อื่น ๆ (ระบุ).....	4		
ไม่มีการหุงต้ม.....	5		

#### H8. "ครัวเรือนนี้ส่วนใหญ่ใช้ส้วมประเภทใด"

ส้วมแบบนั่งหย่อนเท้า.....	1	<input type="checkbox"/>	H8
ส้วมแบบนั่งยอง.....	2	106	
ส้วมแบบนั่งหย่อนเท้า และส้วมแบบนั่งยอง.....	3		
ส้วมหลุม/ส้วมถัง/ส้วมถ้ำยลงแม่น้ำ ลำคลอง.....	4		
ไม่มีส้วม.....	5		

#### H9. "ครัวเรือนนี้ส่วนใหญ่ใช้ น้ำดื่ม และน้ำใช้ จากแหล่งใด"

(บันทึกรหัสประเภท น้ำดื่ม ใน H9A และ  
รหัสประเภท น้ำใช้ ใน H9B)

น้ำประปา.....	1	น้ำดื่ม	
น้ำประปาผ่านการบำบัด (ต้ม/กรอง).....	2	<input type="checkbox"/>	H9A
น้ำบาดาล.....	3	107	
น้ำบ่อ.....	4	น้ำใช้	
น้ำจากแม่น้ำ/ลำธาร/คลอง/น้ำตก/ภูเขา.....	5	<input type="checkbox"/>	H9B
น้ำฝน.....	6	108	
น้ำดื่มบรรจุขวด/ตู้ น้ำดื่มหยอดเหรียญ.....	7		
อื่น ๆ (ระบุ).....	8		

**ตอนที่ 3 ลักษณะการอยู่อาศัยของครัวเรือนส่วนบุคคล (ต่อ)**

 ให้บันทึกรหัสลงใน 
**HIO. "ณ วันที่ 1 ก.ค. 2553 ครัวเรือนเป็นเจ้าของเครื่องใช้เหล่านี้หรือไม่"**

ถ้า "เป็นเจ้าของ" บันทึกรหัส "1"

"ไม่เป็นเจ้าของ" บันทึกรหัส "0"

โทรทัศน์.....	<input type="checkbox"/>	HIOA	เครื่องซักผ้า.....	<input type="checkbox"/>	HIOG
เครื่องเล่น VCD/DVD.....	<input type="checkbox"/>	HIOB	เครื่องปรับอากาศ.....	<input type="checkbox"/>	HIOH
โทรศัพท์มือถือ.....	<input type="checkbox"/>	HIOC	รถยนต์ส่วนบุคคล/รถจักรยานยนต์.....	<input type="checkbox"/>	HIOI
คอมพิวเตอร์.....	<input type="checkbox"/>	HIOD	รถจักรยานยนต์.....	<input type="checkbox"/>	HIOJ
ตู้เย็น/ตู้แช่.....	<input type="checkbox"/>	HIOE	รถแทรกเตอร์ 4 ล้อ.....	<input type="checkbox"/>	HIOK
ไมโครเวฟ/เตาอบ.....	<input type="checkbox"/>	HIOF	รถไถ 2 ล้อ (รถไถเดินตาม).....	<input type="checkbox"/>	HIOL

109 - 114

115 - 120

**HIH. "ณ วันที่ 1 ก.ค. 2553 ในครัวเรือนมีอุปกรณ์/การใช้เทคโนโลยี เหล่านี้หรือไม่"**

ถ้า "มี" บันทึกรหัส "1"

"ไม่มี" บันทึกรหัส "0"

เคเบิลทีวี.....	<input type="checkbox"/>	HIHA
	121	
จานดาวเทียม.....	<input type="checkbox"/>	HIHB
	122	
อินเทอร์เน็ต.....	<input type="checkbox"/>	HIHC
	123	





**Part 2 Population questions**

Ask everyone							
Ordered number	Names and surname	Relationship to household head	Sex	Age	Month and year of birth		Religion
<i>(May/may not have name in house registration)</i>	Record military rank, title, <b>name and surname</b> <i>In the following order:</i>	<b>"What relationship with household head is [name]?"</b>  Record code <b>Member of private household</b> Head..... 1 Spouse..... 2 Children <i>(Including adopted and foster)</i> - Unmarried..... 3 - Married..... 4 Child-in-law..... 5 Grandchildren..... 6 Parents, grandparents and other relatives..... 7 Non-relative/servants/workers... 8 <b>Member of group of people household</b> Workers..... 8 Monk..... 9 Others..... 0	Record code Male..... 1 Female..... 2	<b>"How old is [name]?"</b>  Record <b>age at the last birthday</b> before 1-July-10  <b>If aged less than 1 year,</b> record "0", align right	<b>"Which month and year was [name] born?"</b>  - Record code of <b>month and year of birth</b>  e.g. If born on June, 2525 B.E. Record month "6" year (B.E.) "525" <i>(Record the last 3 digits)</i>  - If unknown month/year of birth <b>"Leave it blank"</b>		<b>"What religion is [name]?"</b>  Record code Buddhism..... 1 Islam..... 2 Christianity.... 3 Hinduism..... 4 Confucianism.. 5 Sikhism..... 6 Others..... 7 No religion..... 8
F1	F2	F3	F4	F5	Month	Year (B.E.)	F8

<input type="text"/>			<input type="text"/>	<input type="text"/>	<input type="text"/>	<input type="text"/> 2 <input type="text"/>	<input type="text"/>
<input type="text"/>			<input type="text"/>	<input type="text"/>	<input type="text"/>	<input type="text"/> 2 <input type="text"/>	<input type="text"/>
<input type="text"/>			<input type="text"/>	<input type="text"/>	<input type="text"/>	<input type="text"/> 2 <input type="text"/>	<input type="text"/>
<input type="text"/>			<input type="text"/>	<input type="text"/>	<input type="text"/>	<input type="text"/> 2 <input type="text"/>	<input type="text"/>
<input type="text"/>			<input type="text"/>	<input type="text"/>	<input type="text"/>	<input type="text"/> 2 <input type="text"/>	<input type="text"/>
<input type="text"/>			<input type="text"/>	<input type="text"/>	<input type="text"/>	<input type="text"/> 2 <input type="text"/>	<input type="text"/>

Ask everyone		Ask people aged 3 years or over				
Nationality	Name in household registration	Education (As of 1-July-10)				
"What nationality is [name]?"	"Does [name] have his/her name in this household registration?"	Level	Record code	Level	Record code	Ask people who are currently studying in F11
		Not study/never attained/never completed..... 0 Study/graduated in - Preschool..... 1 - Primary school..... 2 - Lower secondary school..... 3 - Upper secondary school..... 4 - Vocational certificate..... 5 - Certificate, higher than upper secondary school ..... 6 - Diploma..... 7 - High vocational certificate..... 8 - Bachelor..... 9 - Certificate, higher than bachelor..... 10 - Master..... 11 - Certificate, higher than master..... 12 - Ph.D..... 13 - Certificate, higher than Ph.D./medical specialist..... 14 - Non-formal education (Kor-Sor-Nor) ..... 15 - International school education..... 16	Have in this household..... 1 Have in other place - This province..... 2 - Other province..... 3 Do not have in Thailand but in other country..... 4 Not at all..... 5	- Buddhist education - Dharma branch..... 17 - Pali branch..... 18 - Islamic school..... 19 - Others (e.g. short vocational course)..... 20	<b>How to record</b> <b>Level of educational enrollment (F11), level of highest educational attainment (F12)</b> - If currently enrolling/ever studied/already completed Record Level = code 1 - 20 Year = year/grade/level of non-formal education (If study in Dharma branch, record 1 <sup>st</sup> , 2 <sup>nd</sup> , 3 <sup>rd</sup> year) - If currently enrolling/ever studied/already completed, but unknown level/year Record level/year = 98 - If not study/never attained/never completed Record level and year = 0, align right	
		<b>Educational enrollment</b> "Is [name] currently studying?"		<b>Highest educational attainment</b> What is the highest level of education attained by [name]?		
		Level	Year/grade/level of non-formal education	Level	Year/grade/level of non-formal education	
<b>F9</b>	<b>F10</b>	<b>F11</b>		<b>F12</b>		<b>F13</b>

<input type="text"/>	<input type="text"/>	<input type="text"/>	<input type="text"/>	<input type="text"/>	<input type="text"/>	<input type="text"/>
<input type="text"/>	<input type="text"/>	<input type="text"/>	<input type="text"/>	<input type="text"/>	<input type="text"/>	<input type="text"/>
<input type="text"/>	<input type="text"/>	<input type="text"/>	<input type="text"/>	<input type="text"/>	<input type="text"/>	<input type="text"/>
<input type="text"/>	<input type="text"/>	<input type="text"/>	<input type="text"/>	<input type="text"/>	<input type="text"/>	<input type="text"/>
<input type="text"/>	<input type="text"/>	<input type="text"/>	<input type="text"/>	<input type="text"/>	<input type="text"/>	<input type="text"/>
<input type="text"/>	<input type="text"/>	<input type="text"/>	<input type="text"/>	<input type="text"/>	<input type="text"/>	<input type="text"/>
<input type="text"/>	<input type="text"/>	<input type="text"/>	<input type="text"/>	<input type="text"/>	<input type="text"/>	<input type="text"/>



**Part 2 Population questions (continued)**

Ask people aged 10 years or over		Ask people aged 13 years or over				
Literacy		Ask female only			Marital status <i>(As of 1-July-10)</i>	
"Can [name] read and write in Thai and/or other languages?"		"Does [name] have biological children?"	"How many biological children has [name] given birth to? <i>(Including still alive and deceased as of 1-July-10)</i>			
Thai	Other languages		Record code	Still alive children	Deceased children	Record code
Record code		Yes..... 1			Single..... 1	
Able..... 1	- Able, <b>specify the language</b>	(Continued)			Married or consensual union..... 2	
Unable..... 0	• If more than 1 language, specify the most fluent language	No..... 0			Widowed..... 3	
	- Unable	(Skip to F18)			Divorced..... 4	
	Record code "0", align right				Separated..... 5	
					Ever married but unknown current status..... 6	
			← If none, record "0", align right →			
			Living in this house	Living elsewhere		
	<b>F14</b>	<b>F15</b>	<b>F16</b>		<b>F17</b>	<b>F18</b>

<input type="text"/>	<input type="text"/>	<input type="text"/>	<input type="text"/>	<input type="text"/>	<input type="text"/>	<input type="text"/>
<input type="text"/>	<input type="text"/>	<input type="text"/>	<input type="text"/>	<input type="text"/>	<input type="text"/>	<input type="text"/>
<input type="text"/>	<input type="text"/>	<input type="text"/>	<input type="text"/>	<input type="text"/>	<input type="text"/>	<input type="text"/>
<input type="text"/>	<input type="text"/>	<input type="text"/>	<input type="text"/>	<input type="text"/>	<input type="text"/>	<input type="text"/>
<input type="text"/>	<input type="text"/>	<input type="text"/>	<input type="text"/>	<input type="text"/>	<input type="text"/>	<input type="text"/>
<input type="text"/>	<input type="text"/>	<input type="text"/>	<input type="text"/>	<input type="text"/>	<input type="text"/>	<input type="text"/>
57	58	60	61	63	65	67



**Part 2 Population questions (continued)**

Ask people aged 15 years or over				Ask everyone	
Main occupation in the previous year (1-July-09 to 30-June-10)  "During the past year, what occupation did [name] spend the most time?"  - If not work, Record "Did not work" (Skip to F23)  - If work, Record "responsibility..... and position (if possible) ....."  (If more than one, Record the most time spent)  e.g. Controlling warehouse system (Manager) Packing electrical wire into box Owner of tailor's shop/tailor Teacher in primary school Veterinarian Taxi driver/chauffeur Recording an account Electrical engineer Cultivating rice for sell Employed as dish cleaner Selling rice and curry  (Record code at office)	Ask only those who record occupation in F19			Place of birth	
	Type of industry or activity of work place  "What type of activity was [name]'s work place?"  Record  Type of industry/characteristics of work in details  e.g. Soft drink product company Electrical wire factory Tailor's shop Secondary school Veterinary hospital Taxi service/private car driver service Dealer shop for construction equipments The Electricity Generating Authority Growing rice for sale Noodles' shop Rice and curry pushcart  (Record code at office)	Work status  "What was [name]'s work status?"  Record code Employer..... 1 Own account worker without employee..... 2 Unpaid family worker..... 3 Government employee..... 4 State-owned enterprise employee..... 5 Private employee..... 6 Member of cooperative..... 7  (Record code by enumerator)	"At present, where is [name]'s work place?"  - If the work place is in • Thailand Record province of work place • Overseas country Record code "78"  - If not work Record code "98"  (Record code by enumerator)	"What province/country was [name] born?"  If born in • Thailand Record province of birth • Overseas country Record country of birth  (Record code by enumerator)	
F19	F20	F21	F22	Province	Country

<input type="text"/>	<input type="text"/>	<input type="text"/>	<input type="text"/>	<input type="text"/>	<input type="text"/>
<input type="text"/>	<input type="text"/>	<input type="text"/>	<input type="text"/>	<input type="text"/>	<input type="text"/>
<input type="text"/>	<input type="text"/>	<input type="text"/>	<input type="text"/>	<input type="text"/>	<input type="text"/>
<input type="text"/>	<input type="text"/>	<input type="text"/>	<input type="text"/>	<input type="text"/>	<input type="text"/>
<input type="text"/>	<input type="text"/>	<input type="text"/>	<input type="text"/>	<input type="text"/>	<input type="text"/>
<input type="text"/>	<input type="text"/>	<input type="text"/>	<input type="text"/>	<input type="text"/>	<input type="text"/>
<input type="text"/>	<input type="text"/>	<input type="text"/>	<input type="text"/>	<input type="text"/>	<input type="text"/>
<input type="text"/>	<input type="text"/>	<input type="text"/>	<input type="text"/>	<input type="text"/>	<input type="text"/>



**Part 2 Population questions (continued)**

Ask everyone

Duration in current municipality/local administration  "How many years has [name] lived continuously in this municipality/Tambon Administrative Organization?"  Record code Less than 1 year..... 0 1 year..... 1 2 years..... 2 3 years..... 3 4 years..... 4 Unknown accurate time but less than 5 yrs... 5 5 years or more/ since born..... 6 <i>(If code 6, skip to F28)</i>	Details of migration				Visible disabilities  "Does [name] have difficulty in the following?"  Record code No..... 0 Yes - Blindness in both eyes..... 1 - Unable to talk/communicate/ understand..... 2 - Lost arm or leg above wrist or ankle at least 1 side/ paralysis..... 3 - Psychiatric disorder/noisiness/ aggression/dumbness..... 4 - Autistic..... 5 - Delay in brain development/ mental retardation..... 6 - More than 1 disability as code 1 - 6..... 7	Respondent  Record code Self..... 1 Household member..... 2 Person outside household... 3	
	Ask people who answer "0 - 5" in F24			Ask people who moved within Thailand			Reason for migration  "Why did [name] migrate?"  Record code Seek work..... 1 Job assignment..... 2 Education..... 3 Follow family..... 4 Return home..... 5 Change residence..... 6 Move to institutional household..... 7 Others..... 8
	Previous residence "What place did [name] live in before moving to this municipality/Tambon Administrative Organization?" <i>(Only 1 answer)</i>						
	Moved within this province	Move from other province	Move from overseas country	"Did [name] move from Municipal or TAO.?"  Municipality... 1 TAO. .... 2			
- Within this district Record Name of district	Record Name of province	Record Name of country <i>(Skip to F27)</i>					
- Moved from other district Record Name of previous district							
District	Province	Country					
<b>F24</b>	<b>F25</b>			<b>F26</b>	<b>F27</b>	<b>F28</b>	<b>F29</b>

<input type="text"/>	<input type="text"/>	<input type="text"/>	<input type="text"/>	<input type="text"/>	<input type="text"/>	<input type="text"/>	<input type="text"/>
<input type="text"/>	<input type="text"/>	<input type="text"/>	<input type="text"/>	<input type="text"/>	<input type="text"/>	<input type="text"/>	<input type="text"/>
<input type="text"/>	<input type="text"/>	<input type="text"/>	<input type="text"/>	<input type="text"/>	<input type="text"/>	<input type="text"/>	<input type="text"/>
<input type="text"/>	<input type="text"/>	<input type="text"/>	<input type="text"/>	<input type="text"/>	<input type="text"/>	<input type="text"/>	<input type="text"/>
<input type="text"/>	<input type="text"/>	<input type="text"/>	<input type="text"/>	<input type="text"/>	<input type="text"/>	<input type="text"/>	<input type="text"/>
<input type="text"/>	<input type="text"/>	<input type="text"/>	<input type="text"/>	<input type="text"/>	<input type="text"/>	<input type="text"/>	<input type="text"/>
<input type="text"/>	<input type="text"/>	<input type="text"/>	<input type="text"/>	<input type="text"/>	<input type="text"/>	<input type="text"/>	<input type="text"/>
84	85	87	89	92	93	94	95

**Part 3 Housing characteristics (private household only)**

 Record code in 
**H1. "Type of dwelling"**

 (If **more than 1**, record where household head lives)

Detached house.....	1	<input type="checkbox"/>	H1
Town house/twin house/town home.....	2	96	
Condominium/mansion.....	3		
Flat/apartment/hostel.....	4		
Shop house/row house/row room.....	5		
Room in house.....	6	}	(Skip to H3)
Room in office.....	7		
Vehicle (boat,raft,car).....	8		
Others (specify).....	0		

**H2. "Construction materials" (Ask only if code in H1 is 1-5)**

Cement or brick.....	1	<input type="checkbox"/>	H2
Wood.....	2	97	
Cement/brick and wood.....	3		
Non-permanent materials in local area, e.g. bamboo, thatch.....	4		
Reused materials, e.g. boxes, crates.....	5		
Others (specify).....	6		

**H3. "Tenure of dwelling" (Excluding land)**

Owned			
- With a loan.....	1	<input type="checkbox"/>	H3
- Outright.....	2	98	
Hire purchase.....	3		
Rent.....	4	}	(Skip to H5)
Living rent free			
- Employer-provided.....	5		
- Other rent free.....	6		
Others (specify).....	7		

**H4. "Tenure of residential land" (Ask only if code in H3 is 1-3)**

Owner.....	1	<input type="checkbox"/>	H4
Hire purchase.....	2	99	
Rent.....	3		
Rent-free.....	4		
Others (specify).....	5		

**H5. "Number of rooms used for sleeping in this dwelling"**

 (Record **"amount"**, align right) (If **no**, record **"0"**, align right)

Number of bedroom.....	<input type="text"/>	<input type="text"/>	H5A
	100		
Number of other rooms used for sleeping.....	<input type="text"/>	<input type="text"/>	H5B
	102		

**H6. "Source of lighting used in this household"**

Electricity		<input type="checkbox"/>	H6
- Electricity authority.....	1	104	
- Solarcell.....	2		
- Generator.....	3		
Others (specify).....	4		

**H7. "Type of fuel used for cooking in this household"**

Gas.....	1	<input type="checkbox"/>	H7
Charcoal/wood.....	2	105	
Electricity.....	3		
Kerosene/others (specify).....	4		
No cooking.....	5		

**H8. "Type of toilet used in this household"**

Sitting toilet.....	1	<input type="checkbox"/>	H8
Squat toilet.....	2	106	
Sitting and squat toilet.....	3		
Pit toilet/defecate into river or canal.....	4		
No toilet.....	5		

**H9. "Main source of water for this household"**

 (Record main source of **drinking water** in **H9A** and  
record main source of **water for general use** in **H9B**)

Tap water.....	1	<b>Drinking</b>	
Purified tap water (boiled or filtered).....	2	<input type="checkbox"/>	H9A
Groundwater.....	3	107	
Well.....	4	<b>General use</b>	
Water from river/canal/waterfall/mountain.....	5	<input type="checkbox"/>	H9B
Rain water.....	6	108	
Bottled water/water vending machine.....	7		
Others (specify).....	8		

**Part 3 Housing characteristics (private household only) (continued)**

 Record code in 
**H10. "List of assets owned by household members as of 1-July-10"**

 If it **"has been owned"**, record **"1"**
**"has not been owned"**, record **"0"**

 Television set.....  **H10A**

 Washing machine.....  **H10G**

 VCD/DVD player.....  **H10B**

 Air conditioner.....  **H10H**

 Mobile telephone.....  **H10C**

 Private car/pickup truck/van.....  **H10I**

 Computer.....  **H10D**

 Motorbike.....  **H10J**

 Fridge/freezer.....  **H10E**

 Tractor, 4 wheels.....  **H10K**

 Microwave/cooking oven.....  **H10F**

 Tractor, 2 wheels (*walking tractor*) .....  **H10L**

109 - 114

115 - 120

**H11. "List of devices/technologies presented in this household as of 1-July-10"**

 If it **"has been presented"**, record **"1"**
**"has not been presented"**, record **"0"**

 Cable TV.....  **H11A**  
121

 Satellite dish.....  **H11B**  
122

 Internet.....  **H11C**  
123



## นิยามศัพท์ทางประชากร

1. อัตราส่วนเพศ (Sex ratio) หมายถึง อัตราส่วนของผู้ชายต่อผู้หญิงในประชากรกลุ่มหนึ่ง ปกติจะแสดงจำนวนผู้ชายต่อผู้หญิง 100 คน
2. อัตราการเพิ่มของประชากร (Growth rate) หมายถึง อัตราซึ่งประชากรเพิ่มขึ้น (หรือลดลง) ในปีหนึ่งอันเป็นผลจากการเพิ่มตามธรรมชาติและการย้ายถิ่นสุทธิ แสดงในรูปร้อยละของประชากรที่ใช้เป็นฐาน
3. อัตราส่วนการเป็นภาระ (อัตราส่วนพึ่งพิงทางอายุ : Age dependency ratio) หมายถึง อัตราส่วนของประชากรที่อยู่ในกลุ่มอายุนอกวัยแรงงานต่อประชากรในวัยแรงงาน โดยมีข้อสมมุติว่า ประชากรในกลุ่มอายุนอกวัยแรงงานที่ต้องพึ่งพิงทางเศรษฐกิจ ได้แก่ กลุ่มประชากรวัยเด็ก (อายุต่ำกว่า 15 ปี) และ กลุ่มประชากรสูงอายุ (อายุ 60 หรือ 65 ปีขึ้นไป) ส่วนประชากรที่เป็นที่พึ่งพิงทางเศรษฐกิจของประชากรกลุ่มอื่น คือ ประชากรวัยแรงงาน (อายุ 15-59 หรือ 15-64 ปี) อัตราส่วนการเป็นภาระแสดงอัตราส่วนต่อประชากร 100 คน
4. อายุมัธยฐาน (Median age) หมายถึง อายุตรงกลางซึ่งแบ่งประชากรออกเป็นสองส่วนจำนวนเท่า ๆ กัน โดยประชากรส่วนหนึ่งมีอายุน้อยกว่า และอีกส่วนหนึ่งมีอายุมากกว่าอายุตรงกลางนี้
5. ความหนาแน่นของประชากร (Population density) หมายถึง ประชากรต่อหน่วยของพื้นที่ (จำนวนบุคคลต่อตารางกิโลเมตร หรือจำนวนบุคคลต่อพื้นที่ที่ใช้การได้หนึ่งตารางกิโลเมตร)
6. อายุเฉลี่ยแรกสมรส (Average Age at first marriage) หมายถึง อายุเฉลี่ยของประชากรเมื่อเปลี่ยนสถานภาพจากโสดเป็นสมรส อายุเฉลี่ยเมื่อแรกสมรสเป็นดัชนีที่แสดงว่าประชากรส่วนใหญ่อยู่เป็นโสดจนถึงอายุเท่าไร
7. บุตรเกิดรอด (Children ever born : CEB) หมายถึง จำนวนลูกทั้งหมดที่มารดาได้ให้กำเนิดตั้งแต่เริ่มเข้าสู่วัยเจริญพันธุ์จนถึงปัจจุบัน
8. บุตรที่มีชีวิตอยู่ (Children still living : CHL) หมายถึง บุตรเกิดรอดที่ปัจจุบันยังมีชีวิตอยู่

# คณะผู้จัดทำ CD - ROM

หน่วยงานเจ้าของเรื่อง

สำนักงานสถิติจังหวัดบึงกาฬ

โทร. 0 4249 1179

หน่วยงานผลิตและออกแบบ

กลุ่มบูรณาการข้อมูลสถิติ

สำนักสถิติพยากรณ์

โทร. 0 2141 7494

ตารางสถิติในรูปแบบ Format Excel

# ตารางประชากร

# ตารางสถิติในรูป Format Excel

## ตารางประชากร

- ตารางที่ 1 ประชากรจำแนกตามเพศ ครั้วเรือนจำแนกตามประเภทของครั้วเรือน อำเภอ และเขตการปกครอง
- ตารางที่ 2 ประชากรจำแนกอายุรายปี เพศ และเขตการปกครอง
- ตารางที่ 3 ประชากรจำแนกตามกลุ่มอายุ เพศ อำเภอ และเขตการปกครอง
- ตารางที่ 4 ประชากรจำแนกตามศาสนา เพศ และเขตการปกครอง
- ตารางที่ 5 ประชากรจำแนกตามสัญชาติ เพศ และเขตการปกครอง
- ตารางที่ 6 ประชากรจำแนกตามภาษาที่ใช้พูดในครั้วเรือน เพศ และเขตการปกครอง
- ตารางที่ 7 ประชากรอายุ 3 ปีขึ้นไป จำแนกตามระดับชั้นที่กำลังเรียน กลุ่มอายุ เพศ และเขตการปกครอง
- ตารางที่ 8 ประชากรอายุ 3 ปีขึ้นไป จำแนกตามระดับชั้นที่เรียนสำเร็จ กลุ่มอายุ เพศ และเขตการปกครอง
- ตารางที่ 9 ประชากรอายุ 10 ปีขึ้นไป จำแนกตามการอ่านออกเขียนได้ กลุ่มอายุ เพศ และเขตการปกครอง
- ตารางที่ 10 ประชากรอายุ 13 ปีขึ้นไป จำแนกตามสถานภาพสมรส กลุ่มอายุ เพศ และเขตการปกครอง
- ตารางที่ 11 หญิงเคยสมรสอายุ 13 ปีขึ้นไป จำแนกตามจำนวนบุตรเกิดรอด จำนวนบุตรเกิดรอดโดยเฉลี่ย กลุ่มอายุของหญิง และเขตการปกครอง
- ตารางที่ 12 หญิงเคยสมรสอายุ 13 ปีขึ้นไป จำแนกตามจำนวนบุตรที่มีชีวิตอยู่ จำนวนบุตรที่มีชีวิตอยู่โดยเฉลี่ย กลุ่มอายุของหญิง และเขตการปกครอง
- ตารางที่ 13 ประชากรจำแนกตามลักษณะความพิการ เพศ และเขตการปกครอง
- ตารางที่ 14 ประชากรอายุ 15 ปีขึ้นไปทำงานในรอบปี จำแนกตามหมวดอาชีพ กลุ่มอายุ เพศ และเขตการปกครอง
- ตารางที่ 15 ประชากรอายุ 15 ปีขึ้นไปทำงานในรอบปี จำแนกตามหมวดอุตสาหกรรม กลุ่มอายุ เพศ และเขตการปกครอง
- ตารางที่ 16 ประชากรอายุ 15 ปีขึ้นไปทำงานในรอบปี จำแนกตามสถานภาพการทำงาน กลุ่มอายุ เพศ และเขตการปกครอง
- ตารางที่ 17 ประชากรจำแนกตามสถานที่เกิด เพศ และเขตการปกครอง
- ตารางที่ 18 ประชากรจำแนกตามลักษณะการย้ายถิ่น เพศ และเขตการปกครอง
- ตารางที่ 19 ประชากรที่ย้ายถิ่นภายใน 5 ปี จำแนกตามสถานที่อยู่ก่อนย้าย กลุ่มอายุ และเพศ
- ตารางที่ 20 ประชากรที่ย้ายถิ่นภายใน 5 ปี จำแนกตามเหตุผลของการย้ายถิ่น เพศ และเขตการปกครอง
- ตารางที่ 21 ประชากรจำแนกตามการมีชื่อในทะเบียนบ้าน เพศ และเขตการปกครอง
- ตารางที่ 22 ครั้วเรือนส่วนบุคคลจำแนกตามกลุ่มอายุของหัวหน้าครั้วเรือน เพศ และเขตการปกครอง

## ตารางคะแนน

## ตารางสถิติในรูปแบบ Format Excel

### ตารางคะแนน

- ตารางที่ 1 คริวเรือส่วนบุคคล จำแนกตามประเภทของที่อยู่อาศัย การครอบครองที่อยู่อาศัย และเขตการปกครอง
- ตารางที่ 2 คริวเรือส่วนบุคคล จำแนกตามประเภทของที่อยู่อาศัย ลักษณะของที่อยู่อาศัย และเขตการปกครอง
- ตารางที่ 3 คริวเรือส่วนบุคคล จำแนกตามการถือกรรมสิทธิ์ที่ดิน การครอบครองที่อยู่อาศัย และเขตการปกครอง
- ตารางที่ 4 คริวเรือส่วนบุคคล จำแนกตามขนาดของครัวเรือน ประเภทของที่อยู่อาศัย และเขตการปกครอง
- ตารางที่ 5 คริวเรือส่วนบุคคล จำแนกตามเชื้อเพลิงส่วนใหญ่ที่ใช้ในการประกอบอาหาร ประเภทของที่อยู่อาศัย และเขตการปกครอง
- ตารางที่ 6 คริวเรือส่วนบุคคล จำแนกตามลักษณะการใช้ส้วม ประเภทของที่อยู่อาศัย และเขตการปกครอง
- ตารางที่ 7 คริวเรือส่วนบุคคล จำแนกตามแหล่งที่มาของน้ำดื่ม และน้ำใช้ส่วนใหญ่ ประเภทของที่อยู่อาศัย และเขตการปกครอง
- ตารางที่ 8 คริวเรือส่วนบุคคล จำแนกตามการเป็นเจ้าของเครื่องใช้ การมีอุปกรณ์เทคโนโลยี และเขตการปกครอง