



สำมะโนประชากรและเคหะ พ.ศ. 2553

The 2010 Population and Housing Census

จังหวัดน่าน

Changwat Nan



สำนักงานสถิติแห่งชาติ

National Statistical Office



หนึ่งร้อยปีสำมะโนประชากรประเทศไทย
สำนักงานสถิติแห่งชาติ

คำนำ

บทสรุปผู้บริหาร

ตัวชี้วัดที่สำคัญ พ.ศ. 2533 - 2553

บทที่ 1 บทนำ

- ❖ ความเป็นมา
- ❖ วัตถุประสงค์
- ❖ ประโยชน์ของข้อมูล
- ❖ ดัชนีรวม
- ❖ วันสำมะโน
- ❖ ข้อมูลที่เก็บรวบรวม
- ❖ วิธีการเก็บรวบรวมข้อมูล
- ❖ บทนิยาม
- ❖ ข้อสังเกตสำหรับผู้ใช้อข้อมูล

บทที่ 2 บทสรุป

ภาคประชากร

- ❖ ลักษณะทางประชากร
- ❖ ลักษณะทางสังคมและเศรษฐกิจ
- ❖ ภาวะเจริญพันธุ์
- ❖ การย้ายถิ่น

ภาคเคหะ

- ❖ ประเภทและลักษณะของที่อยู่อาศัย
- ❖ การครอบครองที่อยู่อาศัยและที่ดินที่เป็นที่ ดั้งของที่อยู่อาศัย
- ❖ แหล่งที่มาของน้ำดื่มน้ำใช้
- ❖ ประเภทของการใช้ส้วม
- ❖ การใช้เชื้อเพลิงในการประกอบอาหาร
- ❖ การเป็นเจ้าของเครื่องใช้ในครัวเรือน

สารบัญตารางสถิติ

- ❖ ตารางประชากร
- ❖ ตารางเคหะ

ภาคผนวก

- ❖ วิธีการประมาณผล
- ❖ แบบสอบถาม (แบบแจกนับ สปค.2)
- ❖ นิยามศัพท์ทางประชากร

คณะผู้จัดทำ CD-ROM

หน่วยงานที่เผยแพร่

ตารางสถิติในรูปแบบ Format Excel

- ❖ ตารางประชากร
- ❖ ตารางเคหะ

หน่วยงานเจ้าของเรื่อง	<p>สำนักสถิติสังคม สำนักงานสถิติแห่งชาติ โทรศัพท์ 0 2143 1334 0 2142 1254 โทรสาร 0 2143 8137 ไปรษณีย์อิเล็กทรอนิกส์ : spophouc@nso.go.th</p>
หน่วยงานที่เผยแพร่	<p>สำนักสถิติพยากรณ์ สำนักงานสถิติแห่งชาติ ศูนย์ราชการเฉลิมพระเกียรติ 80 พรรษา อาคารรัฐประศาสนภักดี ชั้น 2 ถนนแจ้งวัฒนะ เขตหลักสี่ กรุงเทพฯ 10210 โทรศัพท์ 0 2142 1234 0 2141 7501 โทรสาร 0 2143 8133 ไปรษณีย์อิเล็กทรอนิกส์ : services@nso.go.th</p>
หรือ	<p>สำนักงานสถิติจังหวัดน่าน 508 ถนนสุนทรเทวราช ตำบลในเวียง อำเภอเมือง จังหวัดน่าน 55000 โทรศัพท์ 0 5471 0910 โทรสาร 0 5471 0160 ไปรษณีย์อิเล็กทรอนิกส์ : nan@nso.go.th</p>
ปีที่จัดพิมพ์	2555
Division-in-Charge	<p>Population Statistics Group Social Statistics Bureau National Statistical Office, Tel. +66 (0) 2143 1334 +66 (0) 2142 1254 Fax. +66 (0) 2143 8137 E-mail : spophouc@nso.go.th</p>
Distributed by	<p>Statistical Forecasting Bureau, National Statistical Office, The Government Complex, Rattaprasasanabhakti Building, 2nd Floor, Chaeng Watthana Rd., Laksi, Bangkok 10210 Tel. +66 (0) 2142 1234 +66 (0) 2141 7501 Fax. +66 (0) 2143 8133 E-mail : services@nso.go.th</p>
or	<p>Nan Provincial Statistical Office 508 Sumontheparaj rd., Mueang, Nan 55000, THAILAND Tel. +66 (0) 5471 0910 Fax +66 (0) 3951 2862 Email: nan@nso.go.th</p>
Published	2012

คำนำ

สำนักงานสถิติแห่งชาติ ได้จัดทำสำมะโนประชากรและเคหะทุก 10 ปี ตามข้อเสนอแนะขององค์การสหประชาชาติ เพื่อเก็บรวบรวมข้อมูลพื้นฐานเกี่ยวกับจำนวนและลักษณะต่าง ๆ ทางเศรษฐกิจและสังคม ตลอดจนสภาพการอยู่อาศัยของประชากรทุกคนตามที่อยู่จริงทั่วราชอาณาจักร ดังนั้นการทำสำมะโนประชากรและเคหะจึงเป็นเสมือนการฉายภาพนิ่งของประชากรและเคหะของประเทศไทยในขณะเวลาหนึ่ง เพื่อแสดงให้เห็นจำนวนและลักษณะต่างๆ ของประชากรที่อยู่จริงในประเทศไทย ณ วันสำมะโน (1 กันยายน 2553)

เนื่องจากปริมาณงานทั้งประเทศมีจำนวนมาก การประมวลผลข้อมูลรายละเอียดไม่อาจแล้วเสร็จในเวลาอันสั้น สำนักงานสถิติแห่งชาติ ตระหนักถึงความต้องการใช้ข้อมูลอย่างรีบด่วนของผู้ที่เกี่ยวข้องทุก ๆ ฝ่าย จึงได้จัดทำรายงานผลเบื้องต้น จากสำมะโนประชากรและเคหะ พ.ศ. 2553 เพื่อเสนอผลที่สำคัญในภาพรวมของประชากรและที่อยู่อาศัยในระดับจังหวัด ภาค และเขตการปกครอง ต่อมาได้จัดทำรายงานผลล่วงหน้า โดยเลือกครัวเรือนตัวอย่าง 1% มาทำการประมวลผลก่อน เพื่อเสนอจำนวนและลักษณะต่าง ๆ ของประชากรและลักษณะของที่อยู่อาศัย ซึ่งเสนอผลในระดับภาคและระดับประเทศ

รายงานฉบับนี้ เป็นรายงานฉบับสมบูรณ์รายจังหวัด โดยประมวลผลข้อมูลจากครัวเรือนทั้งหมดในจังหวัด เพื่อเสนอข้อมูลรายละเอียดต่าง ๆ และตัวชี้วัดทางประชากร เศรษฐกิจ และสังคม ตลอดจนลักษณะของที่อยู่อาศัยในระดับจังหวัดตามเขตการปกครอง หลังจากรายงานผลรายจังหวัดเสร็จสิ้นแล้ว จะนำเสนอรายงานผลรายภาค และฉบับทั่วราชอาณาจักรต่อไป

สำมะโนประชากรและเคหะ พ.ศ. 2553 เป็นโครงการจัดเก็บข้อมูลสถิติขนาดใหญ่ที่ได้รับความร่วมมือจากภาคประชาชนในการให้ข้อมูลที่ถูกต้องตามความเป็นจริง มีการบูรณาการทรัพยากรและองค์ความรู้กับหน่วยงานภาครัฐและภาคเอกชน ทั้งในส่วนกลางและส่วนภูมิภาค ตลอดจนสื่อมวลชน ดังนั้นสำนักงานสถิติแห่งชาติจึงขอขอบคุณทุกท่านที่ได้ให้ความร่วมมืออย่างดีมา ณ ที่นี้

สำนักงานสถิติแห่งชาติ
กระทรวงเทคโนโลยีสารสนเทศและการสื่อสาร

บทสรุปผู้บริหาร

สำนักงานสถิติแห่งชาติ ได้จัดทำสำมะโนประชากรและเคหะทุก 10 ปี ตามข้อเสนอแนะขององค์การสหประชาชาติ ซึ่งขณะนี้ประมาณ 230 ประเทศทั่วโลกได้มีการจัดทำสำมะโน สำหรับการจัดทำของประเทศไทยในปี 2553 นี้ เป็นการจัดทำสำมะโนประชากรครั้งที่ 11 และสำมะโนเคหะครั้งที่ 5 ซึ่งเป็นวาระครบรอบ 100 ปีสำมะโนประชากรของประเทศไทย เพื่อแสดงให้เห็นจำนวน และลักษณะต่าง ๆ ของประชากรตามที่อยู่จริงในประเทศไทยและที่อยู่อาศัยจริงของประชากร ณ วันสำมะโน (1 กันยายน 2553)

จากการจัดเก็บข้อมูล พบว่า ในปี 2553 จังหวัดน่าน มีประชากรที่อาศัยอยู่จริงภายในจังหวัด ณ วันสำมะโน (1 กันยายน 2553) มีจำนวน 452,814 คน เป็นชาย 225,883 คน และหญิง 226,930 คน อำเภอที่มีจำนวนประชากรสูงสุดได้แก่อำเภอเมืองน่าน มีประชากร

จำนวน 84,098 คน เป็นชาย 42,269 คน และหญิง 41,829 คน รองลงมาเป็นอำเภอเวียงสา มีจำนวน 67,861 คน เป็นชาย 33,735 คน และหญิง 34,126 คน โดยที่อำเภอที่มีจำนวนประชากรน้อยที่สุดคือ อำเภอสองแคว มีเพียง 10,454 คน เป็นชาย 5,293 คน และหญิง 5,161 คน (แผนภูมิ 1)

เมื่อพิจารณาถึงขนาดของครัวเรือน พบว่า จังหวัดน่านมีจำนวนประชากรเฉลี่ยต่อครัวเรือนส่วนบุคคลเท่ากับ 3.2 คน โดยที่อำเภอที่มีขนาดของครัวเรือนใหญ่ที่สุดคือ อำเภอแม่จริมและอำเภอบ่อเกลือ มีขนาดของครัวเรือน 3.6 คน รองลงมาเป็นอำเภอเฉลิมพระเกียรติ มีขนาดครัวเรือนเฉลี่ย 3.5 คน ส่วนอำเภอที่มีขนาดครัวเรือนเล็กที่สุดคือ อำเภอเมือง อำเภอเชียงกลาง และอำเภอบ้านหลวง เท่ากันคือ 3.0 คน (แผนภูมิ 1)

แผนภูมิ 1 จำนวนประชากร จำแนกตามเพศ รายอำเภอ และขนาดของครัวเรือน

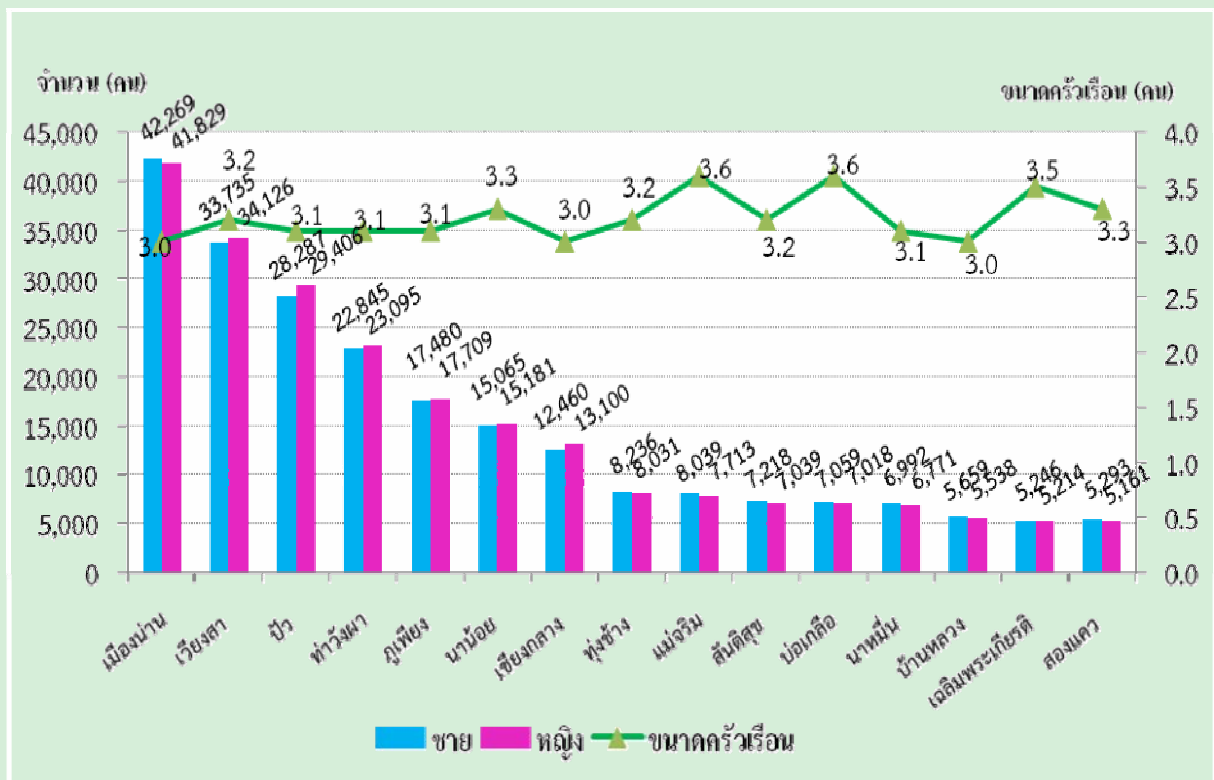

แผนภูมิ 2 แสดงจำนวนประชากรจำแนกตามภาษาพูดประจำระหว่างสมาชิกในครัวเรือนมากที่สุด 6 อันดับ

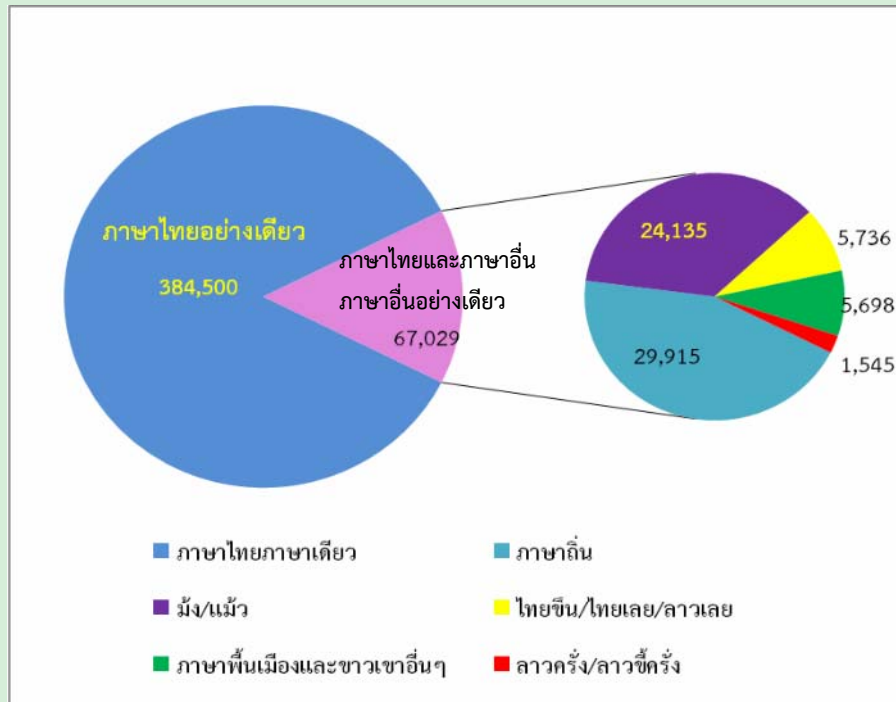

จังหวัดน่านเป็นจังหวัดที่มีประชากรหลากหลายเชื้อชาติและวัฒนธรรม เนื่องจากเป็นจังหวัดชายขอบ ทำให้ภาษาที่ใช้ในการสื่อสารมีความหลากหลายเช่นกัน จากการจัดเก็บข้อมูล พบว่าประชากรที่ใช้ภาษาพูดประจำระหว่างสมาชิกในครัวเรือนมากที่สุด 6 อันดับ ได้แก่ ภาษาไทย จำนวน 384,500 คน ภาษาถิ่นหรือภาษา

เมือง จำนวน 29,915 คน ภาษาม้ง/แม้ว จำนวน 24,135 คน ภาษาไทยจีน/ไทยเลย/ลาวเลย 5,736 คน ภาษาพื้นเมืองและชาวเขาอื่น ๆ 5,698 คน ภาษาลาว/ลาวซ้ครั้ง จำนวน 1,545 คน นอกจากนั้นยังมี ภาษาอังกฤษ กระเหรี่ยง และจีน (แผนภูมิ 2)

แผนภูมิ 3 ร้อยละของประชากรอายุ 3 ปีขึ้นไป จำแนกตามระดับชั้นที่เรียนสำเร็จ

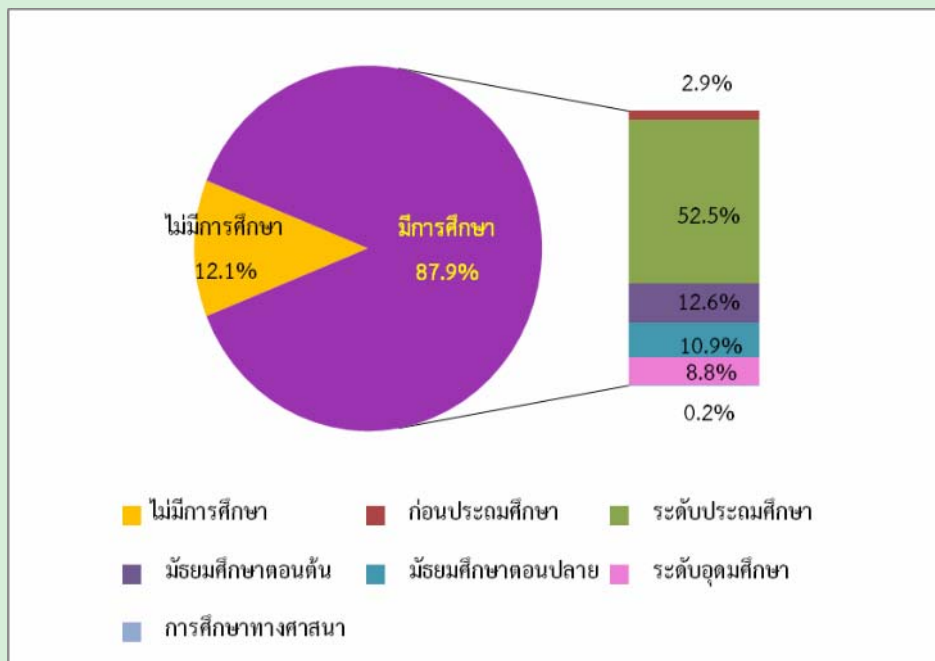

จากการจัดเก็บข้อมูล พบว่าประชากรในจังหวัด
น่านมีผู้ที่ไม่ได้เรียนหนังสือ คิดเป็นร้อยละ 12.1 และมีผู้
ที่ได้เรียนหนังสือ ร้อยละ 87.9 โดยส่วนใหญ่จะเป็นผู้ที่

จบการศึกษาในระดับประถมศึกษาคิดเป็นร้อยละ 52.5
รองลงมาเป็นผู้ที่จบการศึกษาในระดับมัธยมศึกษา
ตอนต้นคิดเป็นร้อยละ 12.6 (แผนภูมิ 3)

แผนภูมิ 4 จำนวนประชากรที่มีอายุ 15 ปีขึ้นไป จำแนกตามอาชีพ

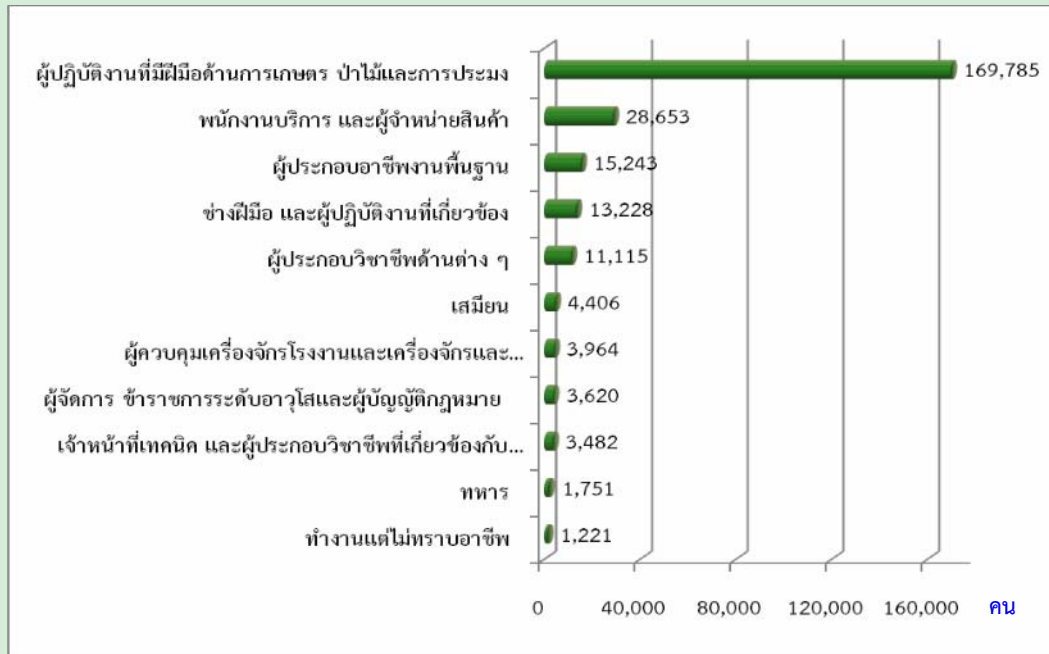

ในปี 2553 พบว่า ประชากรวัยแรงงานใน
จังหวัดน่านมีอาชีพด้านการเกษตร ป่าไม้และประมง มาก
ที่สุดจำนวน 169,785 คน รองลงมาเป็นพนักงานบริการ

และผู้จำหน่ายสินค้า จำนวน 28,653 คน ส่วนอาชีพรับ
ราชการทหารมีน้อยที่สุดจำนวน 1,751 คน (แผนภูมิ 4)

แผนภูมิ 5 ร้อยละของครัวเรือนส่วนบุคคล ที่บริโภคน้ำดื่ม จำแนกตามแหล่งที่มา

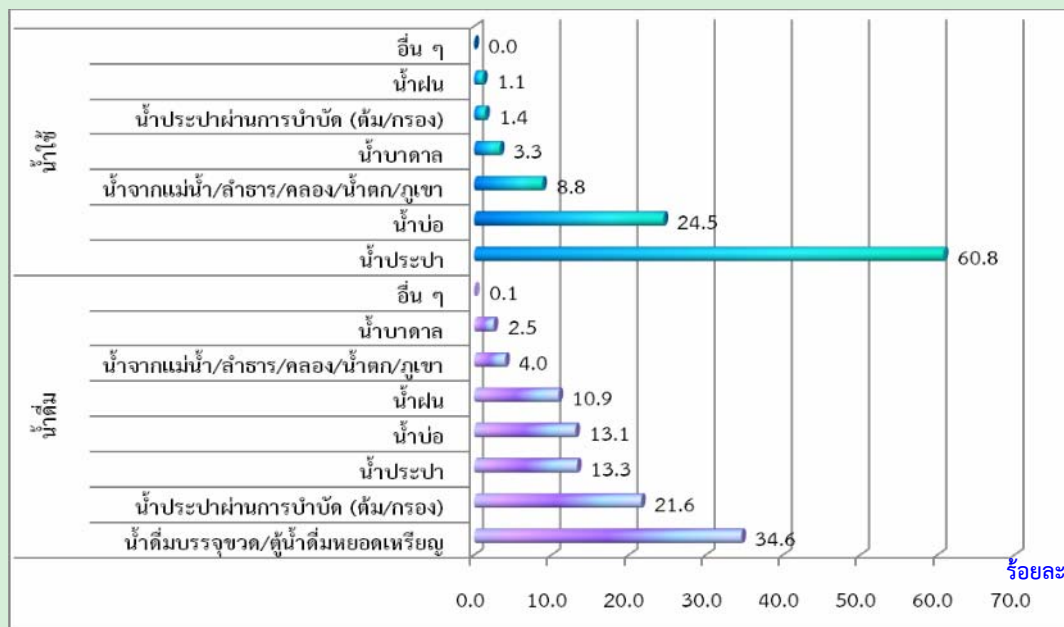

การใช้น้ำเพื่อการอุปโภคและบริโภค
 ของประชาชนในจังหวัดน่าน พบว่า คริวเรือนส่วน
 บุคคลส่วนใหญ่บริโภคน้ำดื่ม จากน้ำดื่มบรรจุขวด/ตู้
 น้ำดื่มยอหดเหริญ คิดเป็นร้อยละ 34.6 รองลงมาเป็น
 น้ำประปาผ่านการบำบัด (ต้ม/กรอง) คิดเป็นร้อยละ
 21.6 และน้ำดื่มที่ใช้บริโภคกันน้อยที่สุด คือ น้ำบาดาล
 คิดเป็นร้อยละ 2.5

สำหรับน้ำใช้ที่ใช้อุปโภค พบว่า
 คริวเรือนส่วนบุคคลส่วนใหญ่อุปโภคน้ำใช้ จาก
 น้ำประปา คิดเป็นร้อยละ 60.8 รองลงมาเป็นน้ำบ่อ
 คิดเป็นร้อยละ 24.5 และน้ำใช้อุปโภคกันน้อยที่สุด คือ
 น้ำฝน คิดเป็นร้อยละ 1.1 (แผนภูมิ 5)

แผนภูมิ 6 คริวเรือนส่วนบุคคล จำแนกตามการเป็นเจ้าของเครื่องใช้ในคริวเรือน

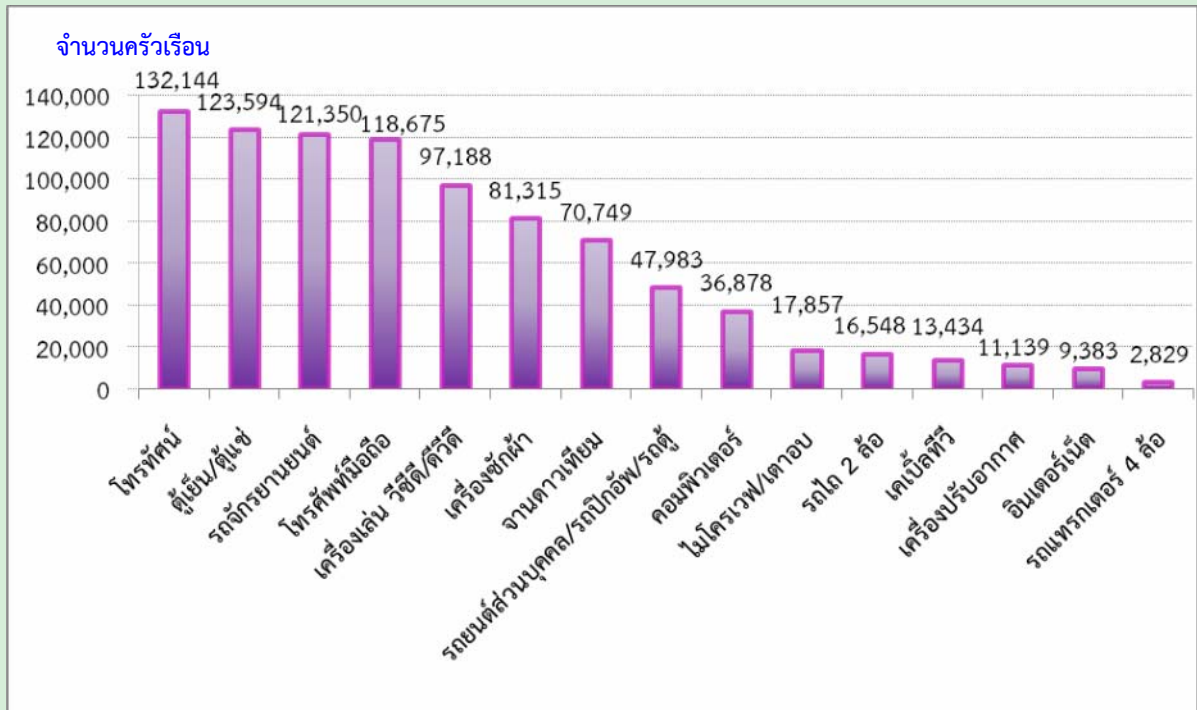

การเป็นเจ้าของเครื่องใช้และมีการใช้
 เทคโนโลยีของประชากรในจังหวัดน่าน พบว่า
 คริวเรือนส่วนบุคคลส่วนใหญ่มีการใช้เทคโนโลยีจำเป็น
 พื้นฐานในการใช้ชีวิตประจำวัน โดยมีโทรทัศน์มาก
 ที่สุด จำนวน 132,144 คริวเรือน รองลงมาเป็น
 ตู้เย็น/ตู้แช่ จำนวน 123,594 คริวเรือน และ
 รถจักรยานยนต์ จำนวน 121,350 คริวเรือน ส่วนรถ
 แทรกเตอร์ 4 ล้อ มีคริวเรือนเป็นเจ้าของน้อยที่สุด
 จำนวน 2,829 คริวเรือน (แผนภูมิ 6)

ตัวชี้วัดที่สำคัญของประชากรและที่อยู่อาศัย พ.ศ. 2533 - 2553

Key indicators of the population and housing 1990 - 2010

รายการ	2533	2543	2553	Items
	1990	2000	2010	
ลักษณะทางประชากร				Demographic characteristics
ประชากรรวม ('000)	416.7	458.0	452.8	Total population ('000)
ประชากรในเขตเทศบาล (%)	14.1	13.6	21.9	Population in municipal area (%)
อัตราส่วนเพศ (ชายต่อหญิง 100 คน)	103.3	101.7	99.5	Sex ratio (males per 100 females)
อัตราการเพิ่มของประชากรต่อปี	1.42	0.87	-0.11	Annual growth rate
อายุมัธยฐาน (ปี)	25.9	31.0	40.2	Median age (years)
ประชากรตามหมวดอายุ				Population by age group
วัยเด็ก 0-14 ปี (%)	27.7	24.3	20.4	0-14 years (%)
วัยแรงงาน 15-59 ปี (%)	64.4	65.4	64.0	15-59 years (%)
วัยสูงอายุ 60 ปีขึ้นไป (%)	7.9	10.3	15.6	60 years and over (%)
อัตราส่วนการเป็นภาระ (ต่อประชากร 15-59 ปี 100 คน)				Age dependency ratio (per 100 adults 15-59 years)
รวม	55.4	52.8	56.2	Total
ประชากร 0-14 ปี	43.0	37.2	31.8	0 - 14 years
ประชากร 60 ปีขึ้นไป	12.4	15.7	24.3	60 years and over
อายุเฉลี่ยเมื่อแรกสมรส				Singulate mean age at first marriage (SMAM)
รวม	23.626	25.3	25.6	Total
ชาย	25.2	27.4	28.3	Males
หญิง	22.0	23.0	22.8	Females
ประชากรที่มีสัญชาติไทย (%)	na	99.7	99.8	Thai citizenship (%)
ประชากรที่ไม่ใช่สัญชาติไทย (%)	na	0.3	0.2	Non Thai citizenship (%)
ประชากรที่นับถือศาสนาพุทธ (%)	98.4	95.8	98.1	Buddhism (%)
ประชากรที่นับถือศาสนาคริสต์ (%)	0.5	1.0	1.8	Christianity (%)
ประชากรที่มีชื่อในทะเบียนบ้านตามที่อยู่อาศัยจริง (%)	na	na	92.1	Registered in actual resident (%)
ประชากรที่มีชื่อในทะเบียนบ้านภายในจังหวัดที่อยู่อาศัยจริง (%)	na	na	98.6	Registered in actual provincial resident (%)
การศึกษา				Education
จำนวนปีโดยเฉลี่ยที่สำเร็จการศึกษาของประชากรอายุ 15 ปีขึ้นไป				Average years of education attainment of population aged 15 years and over
ประชากรอายุ 6-24 ปี ที่ไม่ได้กำลังเรียนหนังสือ (%)	57.9	32.6	31.8	Population aged 6-24 years not attending school (%)
การอ่านออกเขียนได้ของประชากรอายุ 15 ปี ขึ้นไป				Literacy of population aged 15 years and over
ประชากรที่อ่านและเขียนภาษาใดก็ได้ (%)	na	82.3	89.7	Population can read and write the language (%)
ประชากรที่อ่านและเขียนภาษาไทยได้ (%)	84.8	na	89.6	Population can read and write Thai language (%)
ประชากรที่อ่านและเขียนภาษาอื่นได้ (%)	na	na	8.5	Population can read and write others language (%)

na : ไม่มีข้อมูลในปีนั้น

not available

ตัวชี้วัดที่สำคัญของประชากรและที่อยู่อาศัย พ.ศ. 2533 - 2553 (ต่อ)

Key indicators of the population and housing 1990 - 2010 (Contd.)

รายการ	2533	2543	2553	Items
	1990	2000	2010	
การทำงานของประชากรอายุ 15 ปี ขึ้นไป				Employment of population aged 15 years and over
ประชากรที่ทำงานในรอบปีทั้งสิ้น (%)	81.0	74.8	71.2	Population work in the last year (%)
ประชากรที่ทำงานในภาคเกษตรกรรม (%)	85.1	72.0	68.4	Population in agricultural sector (%)
สถานภาพการทำงาน (%)				Work status (%)
นายจ้าง	0.2	0.4	0.7	Employers
ธุรกิจส่วนตัวโดยไม่มีลูกจ้าง	36.0	37.9	44.6	Own account workers
ลูกจ้าง (รัฐบาล/รัฐวิสาหกิจ/เอกชน)	10.4	21.8	20.7	Employees
ช่วยธุรกิจในครัวเรือนโดยไม่ได้รับค่าจ้าง	53.4	39.8	33.9	Unpaid family workers
การรวมกลุ่ม	na	0.1	0.1	Members of producers' cooperatives
ภาวะเจริญพันธุ์				Fertility
จำนวนบุตรเกิดรอดเฉลี่ย				Mean number of children ever born
(ต่อสตรีเคยสมรสอายุ 15-49 ปี)	2.11	1.88	1.77	(Per ever married woman 15-49 years)
จำนวนบุตรที่มีชีวิตอยู่โดยเฉลี่ย				Mean number of children still living
(ต่อสตรีเคยสมรสอายุ 15-49 ปี)	2.04	1.82	1.74	(Per ever married woman 15-49 years)
การย้ายถิ่น				Migration
การย้ายถิ่นในช่วง 5 ปี				Five years migration
ประชากรที่ย้ายถิ่นภายใน 5 ปี (%)	2.9	2.5	5.1	Population who migrated within previous 5 years (%)
ประชากรที่ไม่ได้อาศัยอยู่ในจังหวัดที่เกิด (%)	3.3	5.4	5.2	Population who were not living in province of birth (%)
ลักษณะของครัวเรือน				Households characteristics
จำนวนครัวเรือนทั้งสิ้น	99,005	119,362	140,222	Total households
จำนวนครัวเรือนกลุ่มบุคคล	465	490	763	Collective households
จำนวนครัวเรือนส่วนบุคคล	98,540	118,872	139,459	Private households
- ขนาดครัวเรือนเฉลี่ย	4.2	3.8	3.2	- Average households size
- ครัวเรือนคนเดียว (%)	2.9	6.2	12.9	- One person households (%)
- ครัวเรือนที่มีหัวหน้าครัวเรือนเป็นหญิง (%)	13.3	16.9	24.5	- Female-headed households (%)

na : ไม่มีข้อมูลในปีนั้น

not available

ตัวชี้วัดที่สำคัญของประชากรและที่อยู่อาศัย พ.ศ. 2533 - 2553 (ต่อ)

Key indicators of the population and housing 1990 - 2010 (Contd.)

รายการ	2533	2543	2553	Items
	1990	2000	2010	
ลักษณะของที่อยู่อาศัย				Housing characteristics
ที่อยู่อาศัยของครัวเรือนใช้วัสดุไม่ถาวร (%)	14.9	8.3	1.7	Households living in non-permanent materials dwelling (%)
ครัวเรือนที่เป็นเจ้าของที่อยู่อาศัย (%)	96.7	95.3	94.1	Households with ownership (%)
ครัวเรือนที่มีส้วมสุขลักษณะ (%)	95.4	98.6	99.9	Households with sanitation (%)
ครัวเรือนที่มีน้ำดื่มสะอาด ^{1/} (%)	63.7	71.9	80.3	Households with safe drinking water ^{1/} (%)
ครัวเรือนที่มีคอมพิวเตอร์ (%)	na	na	26.4	Households with computer (%)
ครัวเรือนที่มีโทรศัพท์มือถือ (%)	na	na	85.1	Households with mobile phone (%)
ครัวเรือนที่มีอินเทอร์เน็ต (%)	na	na	6.7	Households with internet (%)

na : ไม่มีข้อมูลในปีนั้น

not available

1/ น้ำดื่มสะอาด ได้แก่ น้ำประปา น้ำประปาผ่านการบำบัด (ต้ม/กรอง) น้ำฝน น้ำดื่มบรรจุขวด/ตู้ น้ำดื่มหยอดเหรียญ

Safe drinking water included tap water, treated water, rain water, bottled drinking water.

ปี 2543 น้ำดื่มสะอาด รวมน้ำบาดาล/น้ำบ่อที่ไม่ใช่สาธารณะ

In 2000 : Safe drinking water included private well.

บทที่ 1

บทนำ

1. ความเป็นมา

ประเทศไทยได้จัดทำสำมะโนประชากรขึ้นเป็นครั้งแรกเมื่อ พ.ศ. 2452 และต่อมาใน พ.ศ. 2462 2472 2480 และ 2490 ซึ่งทั้ง 5 ครั้ง จัดทำโดยกระทรวงมหาดไทย (เรียกว่าสำมะโนครัว)

สำนักงานสถิติแห่งชาติ จัดทำสำมะโนประชากรตั้งแต่ พ.ศ. 2503 ตามพระราชบัญญัติสถิติ พ.ศ. 2495 และได้จัดทำทุกกระยะ 10 ปี (2513 2523 2533 และ 2543) ตามอำนาจหน้าที่ที่กำหนดในพระราชบัญญัติสถิติ พ.ศ. 2508 ซึ่งสอดคล้องกับข้อเสนอแนะขององค์การสหประชาชาติ (United Nation) ที่ต้องการให้ประเทศต่างๆ เก็บรวบรวมข้อมูลสถิติเกี่ยวกับประชากรและลักษณะต่างๆ ตลอดจนสภาพการอยู่อาศัยของประชากรในประเทศ อย่างน้อยทุกกระยะ 10 ปี ในปีคริสต์ศักราชที่ลงท้ายด้วย “0” เพื่อให้มีข้อมูลใช้ในการพัฒนาประเทศได้อย่างเหมาะสม และสามารถเปรียบเทียบข้อมูลระหว่างประเทศได้ และตั้งแต่ พ.ศ. 2513 เป็นต้นมา สำนักงานสถิติแห่งชาติ ได้จัดทำสำมะโนประชากรและเคหะไปพร้อมๆ กับการทำสำมะโนประชากรด้วย สำหรับสำมะโนประชากรและเคหะ พ.ศ. 2553 ตามพระราชบัญญัติสถิติ พ.ศ. 2550 จึงนับเป็นสำมะโนประชากรและเคหะครั้งที่ 11 ซึ่งครบรอบ 100 ปี สำมะโนประชากรประเทศไทย และเป็นการทำสำมะโนเคหะครั้งที่ 5 ของประเทศ

2. วัตถุประสงค์

1. เพื่อเก็บรวบรวมข้อมูลโครงสร้างประชากรและที่อยู่จริง และที่อยู่อาศัย เช่น เพศ อายุ ศาสนา สัญชาติ การศึกษา สถานภาพการสมรส การทำงาน และประเภทที่อยู่อาศัย เป็นต้น
2. เพื่อให้ได้ข้อมูลในระดับพื้นที่ย่อย (หมู่บ้าน เทศบาล)
3. เพื่อวัดการเปลี่ยนแปลงโครงสร้างของประชากรและที่อยู่อาศัยในรอบ 10 ปี

3. ประโยชน์ของข้อมูล

ข้อมูลจำนวนประชากรและโครงสร้างของประชากรตามที่อยู่จริง สามารถนำไปใช้ประโยชน์ ดังนี้

3.1 ภาครัฐ

1. ใช้กำหนดนโยบาย และวางแผนด้านประชากร สังคม เศรษฐกิจ และสิ่งแวดล้อม ในระดับประเทศและท้องถิ่นได้อย่างถูกต้องและเหมาะสม
2. จัดเตรียมงบประมาณ เพื่อหาสาธารณูปโภคและบริการขั้นพื้นฐานต่าง ๆ ได้ตรงตามความต้องการและจำเป็นที่แท้จริงในพื้นที่ (หมู่บ้าน เทศบาล ตำบล อำเภอ จังหวัด)
3. ใช้เป็นฐานในการคาดประมาณจำนวนประชากรในอนาคต (Population Projection)

4. ใช้ในการประเมินผลแผนพัฒนาเศรษฐกิจและสังคมแห่งชาติฉบับที่ 10 (พ.ศ. 2550-2554) และจัดเตรียมแผนฯ ฉบับที่ 11 (พ.ศ. 2555-2559)

5. ใช้เป็นกรอบในการเลือกตัวอย่าง (Sampling Frame) สำหรับการสำรวจในรายละเอียดเฉพาะเรื่องต่างๆ ของประชากรและครัวเรือน

3.2 ภาคเอกชน

ใช้ข้อมูลโครงสร้างและความหนาแน่นของประชากรในพื้นที่ต่าง ๆ ประกอบการตัดสินใจดำเนินธุรกิจ เช่น การตั้งร้านค้า การขยายกิจการ การออกผลิตภัณฑ์/บริการใหม่ ๆ สู่ลูกค้ากลุ่มเป้าหมาย เป็นต้น

3.3 ภาคประชาชน

ได้รับความอยู่ดีมีสุข เนื่องจากได้รับบริการจากภาครัฐอย่างพอเพียงและทั่วถึง

4. คุ่มรวม

หมายถึง ประชากรและสถานที่ที่ประชากรใช้อยู่อาศัยจริง ที่จะถูกเก็บรวบรวมข้อมูลในครั้งนี้ หมายถึง

4.1 ประชากรที่อยู่ในคุ่มรวม ได้แก่

- คนไทยทุกคนที่อาศัยอยู่ในประเทศไทยในวันสำมะโน
- คนที่มีสถานที่อยู่ปกติในประเทศไทย แต่วันสำมะโนไปต่างประเทศชั่วคราว (ไม่ได้ตั้งใจจะตั้งหลักแหล่ง)
- เจ้าหน้าที่ฝ่ายพลเรือนและทหาร รวมทั้งคณะทูตของประเทศไทย พร้อมทั้งครอบครัว ซึ่งมีสำนักงานอยู่ในต่างประเทศ
- คนต่างชาติ/ต่างด้าวที่เข้ามาอยู่ในประเทศไทยเป็นระยะเวลาตั้งแต่ 3 เดือนขึ้นไป นับถึงวันสำมะโน

4.2 ประชากรที่ไม่อยู่ในคุ่มรวม ได้แก่

- เจ้าหน้าที่ฝ่ายพลเรือนและทหาร รวมทั้งคณะทูตต่างประเทศ พร้อมทั้งครอบครัว ซึ่งมีสำนักงานอยู่ในประเทศไทย
- คนต่างชาติ/ต่างด้าวที่เข้ามาอยู่ในประเทศไทยเป็นระยะเวลาไม่ถึง 3 เดือน นับถึงวันสำมะโน
- ผู้อพยพหรือผู้หลบหนีเข้าเมือง ซึ่งอยู่ในค่ายอพยพที่รัฐบาลกำหนด

4.3 คุ่มรวมเคหะ ได้แก่

- สถานที่ที่ใช้อยู่อาศัยจริงในประเทศไทยของประชากร ได้แก่ บ้าน อาคาร สิ่งปลูกสร้าง เรือ แพร รถ ห้องภายในสำนักงาน ที่สาธารณะ ใต้สะพาน ฯลฯ

5. วันสำมะโน

การทำสำมะโนประชากรและเคหะในครั้งนี้ กำหนดให้ วันที่ 1 กันยายน พ.ศ. 2553 เป็นวันสำมะโน เพื่อใช้อ้างอิงในการนับ จำนวนบ้าน ประชากร และครัวเรือน

6. ข้อมูลที่เก็บรวบรวม

- 1) ข้อมูลเกี่ยวกับประชากรและครัวเรือน ได้แก่ จำนวนประชากรและครัวเรือน เพศ อายุ ศาสนา สัญชาติ ภาษาที่ใช้พูด ขนาดและประเภทของครัวเรือน เพื่อศึกษาลักษณะโครงสร้างประชากร และครัวเรือน
- 2) ข้อมูลเกี่ยวกับการศึกษา ได้แก่ จำนวนนักเรียนและนักศึกษาที่กำลังเรียนในแต่ละชั้น จำนวนผู้จบการศึกษาในแต่ละระดับ การอ่านออกเขียนได้ เพื่อทราบระดับการศึกษาและการรู้หนังสือของประชากร
- 3) ข้อมูลเกี่ยวกับการทำงาน ได้แก่ อาชีพหลัก ลักษณะงาน หรือประเภทกิจการ สถานภาพการทำงาน เพื่อศึกษาถึงการมีงานทำ และลักษณะการทำงานของประชากร
- 4) ข้อมูลเกี่ยวกับภาวะเจริญพันธุ์ ได้แก่ สถานภาพสมรส จำนวนบุตรเกิดรอด เพื่อศึกษาภาวะเจริญพันธุ์ของประชากร
- 5) ข้อมูลเกี่ยวกับการย้ายถิ่น ได้แก่ จังหวัด/ประเทศที่เกิด จังหวัด/ประเทศที่อยู่ก่อนย้าย การย้ายถิ่นระหว่างเมืองและชนบท เพื่อศึกษาลักษณะการย้ายถิ่นของประชากร
- 6) ข้อมูลเกี่ยวกับเคหะ ได้แก่ ประเภทและลักษณะของที่อยู่อาศัย การครอบครองที่อยู่อาศัย การใช้แสงสว่าง การใช้ส้วม ประเภทของเชื้อเพลิงที่ใช้ แหล่งน้ำดื่ม น้ำใช้ และเครื่องใช้ในครัวเรือนประเภทต่าง ๆ เพื่อทราบถึงระดับความเป็นอยู่และสุขลักษณะของประชากร

7. วิธีการเก็บรวบรวมข้อมูล

การเก็บรวบรวมข้อมูลโครงการสำมะโนประชากรและเคหะ พ.ศ. 2553 ได้ดำเนินการพร้อมกันทั่วประเทศ ระหว่างวันที่ 1 กันยายน – 31 ตุลาคม 2553 โดยกำหนดวิธีการเก็บรวบรวมข้อมูลไว้ 4 วิธี คือ

- 1) การสัมภาษณ์โดยพนักงานสนาม เป็นวิธีหลักในการเก็บรวบรวมข้อมูลในการทำสำมะโนประชากรและเคหะครั้งนี้ หมายถึง การส่งพนักงานสนามออกไปสอบถามข้อมูลแต่ละครัวเรือนตามที่อยู่อาศัยจริง
- 2) การทอดแบบ เป็นวิธีที่ผู้ให้ข้อมูลต้องการบันทึกข้อมูลด้วยตนเอง โดยพนักงานสนามมอบแบบสอบถาม พร้อมซองบรรจุแบบให้กับผู้ให้ข้อมูล แล้วนัดหมายมารับ หรือ ส่งคืนทางไปรษณีย์โดยไม่ต้องเสียค่าส่ง
- 3) การให้ข้อมูลทางอินเทอร์เน็ต เป็นวิธีที่ผู้ให้ข้อมูลต้องการบันทึกข้อมูลด้วยตนเองในระบบอินเทอร์เน็ต (Internet)
- 4) การให้ข้อมูลทางโทรศัพท์ เป็นวิธีที่ผู้ให้ข้อมูลต้องการให้ข้อมูลโดยการให้สัมภาษณ์ทางโทรศัพท์ (Telephone Interview Center : TIC)

8. บทนิยาม

ภาคประชากร

8.1 ประเภทของครัวเรือน

ครัวเรือนส่วนบุคคล หมายถึง ครัวเรือนของบุคคลทั่วไป ซึ่งอาจประกอบด้วยบุคคลคนเดียวหรือหลายคน อาศัยอยู่ในบ้านหรือสถานที่อยู่เดียวกัน หรือในบริเวณเดียวกัน จัดหาหรือใช้สิ่งอุปโภคบริโภคอันจำเป็นแก่การครองชีพร่วมกัน โดยบุคคลเหล่านี้อาจเป็นญาติหรือไม่เป็นญาติกันก็ได้

ครัวเรือนกลุ่มบุคคล หมายถึง ครัวเรือนซึ่งประกอบด้วยบุคคลหลายคนประเภทเดียวกัน มาอยู่รวมกันโดยมีกฎหรือระเบียบข้อบังคับระบุไว้ให้มาอยู่รวมกัน แบ่งเป็น 2 ประเภท

1) **ครัวเรือนประเภทคนงาน** หมายถึง คนงานที่อาศัยอยู่รวมกันในบริเวณโรงงานหรือในสถานที่นายจ้างเป็นผู้จัดหาที่พักให้อยู่รวมกัน แยกต่างหากจากครัวเรือนนายจ้าง โดยไม่เสียค่าที่พัก

2) **ครัวเรือนสถาบัน** หมายถึง ครัวเรือนที่อยู่รวมกันอย่างมีกฎระเบียบ เช่น วัด เรือนจำ กรม กองทหาร หอพักนักเรียนประจำ หอพักในมหาวิทยาลัย เป็นต้น

8.2 อายุ

หมายถึง อายุเต็มปีบริบูรณ์ นับถึงวันคล้ายวันเกิดครั้งสุดท้าย ก่อนวันที่ 1 กันยายน พ.ศ. 2553

8.3 การอ่านออกและเขียนได้

หมายถึง ความสามารถอ่านออกและเขียนภาษาไทย ก็ได้ ในประโยคง่ายๆ โดยเข้าใจ ความหมาย และสามารถใช้ในการชีวิตประจำวันได้ รวมทั้งภาษาเบรลล์ของคนตาบอดด้วย ถ้าอ่านออกเพียงอย่างเดียวแต่เขียนไม่ได้ถือว่าเป็นผู้ที่อ่านและเขียนไม่ได้

8.4 สถานภาพสมรส

หมายถึง ความผูกพันระหว่างชายกับหญิงในการเป็นสามีภรรยา ดังนี้

โสด	ได้แก่	ผู้ที่ไม่เคยสมรส หรือไม่เคยอยู่ร่วมกับใครฉันท์สามีภรรยา
สมรส	ได้แก่	ผู้ที่อยู่ร่วมกันฉันท์สามีภรรยา ไม่ว่าจะได้ทำการสมรสกันถูกต้องตามกฎหมายหรือไม่ก็ตาม แม้ว่าจะห่างไปสัมพันธ์สามีและภรรยาจะไม่อยู่ด้วยกัน แต่ยังคงมีความสัมพันธ์ฉันท์สามีภรรยา
หม้าย	ได้แก่	ผู้ที่คู่สมรสได้ตายไปแล้ว และขณะนี้ยังไม่ได้สมรสใหม่
หย่า	ได้แก่	สามีภรรยาที่หย่ากันโดยถูกต้องตามกฎหมายแล้ว
แยกกันอยู่	ได้แก่	ผู้ที่ไม่ได้อยู่ร่วมกันฉันท์สามีภรรยาแล้ว แต่ยังไม่ได้หย่ากันโดยถูกต้องตามกฎหมาย
เคยสมรสแต่ไม่ทราบสถานภาพ	ได้แก่	ผู้ที่เคยสมรสแต่ไม่ทราบว่าสถานภาพใดแน่

8.5 งาน

หมายถึง งานที่ทำเพื่อก่อให้เกิดรายได้หรือเกิดผลผลิต ได้แก่ การทำงานเป็นลูกจ้างเอกชน ลูกจ้างรัฐบาล หรือรัฐวิสาหกิจ หรือองค์กรระหว่างประเทศ การประกอบธุรกิจ อุตสาหกรรม วิชาชีพ และการประกอบการเกษตร

8.6 อาชีพ

หมายถึง ประเภทหรือชนิดของงานที่ผู้นั้นทำอยู่ ซึ่งก่อให้เกิดรายได้หรือเกิดผลผลิต เช่น ครูสอนดนตรี วิศวกรไฟฟ้า สมุห์บัญชี ตำรวจ แพทย์ทั่วไป ทันตแพทย์ พยาบาล นักหนังสือพิมพ์ นักมวย ทำนาข้าว ทำสวนทุเรียน ทำไร่ข้าวโพด รับจ้างกรีดยาง ขับรถแท็กซี่ ขับรถกระบะส่งของ ภารโรง เป็นต้น

8.7 อาชีพหลัก

หมายถึง งานที่ใช้เวลาทำมากที่สุดในรอบ 12 เดือนที่แล้ว ถ้ามีการทำงานเพียง 1 อาชีพให้ถืออาชีพนั้นเป็นอาชีพหลัก

- ถ้ามีการทำงานมากกว่า 1 อาชีพ ให้ถือการทำงานที่ใช้เวลาทำมากที่สุดเป็นอาชีพหลัก
- ถ้าใช้เวลาทำเท่าๆ กัน ให้ถือการทำงานที่ทำรายได้สูงกว่าเป็นอาชีพหลัก

8.8 ประเภทกิจการหรือลักษณะกิจกรรมของสถานที่ทำงาน

หมายถึง ประเภทของกิจกรรมทางเศรษฐกิจที่ได้ดำเนินการโดยสถานประกอบการที่บุคคลนั้นกำลังทำงานอยู่ หรือประเภทของธุรกิจซึ่งบุคคลนั้นได้ดำเนินการอยู่ เช่น ร้านตัดเย็บเสื้อผ้า ธนาคารพาณิชย์ โรงพยาบาลสัตว์ โรงเรียนระดับมัธยมศึกษา เป็นต้น

8.9 สถานภาพการทำงาน

หมายถึง สถานะของบุคคลในการทำงานเชิงเศรษฐกิจทุกประเภท ได้แก่

นายจ้าง หมายถึง ผู้ประกอบธุรกิจของตนเอง (อาจมี “หุ้นส่วน” หรือไม่ก็ได้) เพื่อหวังผลกำไรหรือส่วนแบ่ง และได้จ้างบุคคลตั้งแต่ 1 คนขึ้นไปมาทำงานให้ธุรกิจในฐานะ “ลูกจ้าง” โดยเป็นการจ้างงานบนพื้นฐานของความต่อเนื่อง ไม่รวม ผู้ที่จ้างคนมาทำงานบ้าน ซึ่งไม่เกี่ยวกับธุรกิจ

ผู้ประกอบธุรกิจส่วนตัวโดยไม่มีลูกจ้าง หมายถึง ผู้ประกอบธุรกิจของตนเอง (อาจมี “หุ้นส่วน” หรือไม่ก็ได้) เพื่อหวังผลกำไรหรือส่วนแบ่ง และไม่มี การจ้าง “ลูกจ้าง” (ที่เป็นการจ้างงานบนพื้นฐานของความต่อเนื่อง) แต่อาจมีสมาชิกในครัวเรือนหรือผู้ฝึกงานมาช่วยทำงานโดยไม่ได้รับค่าจ้างหรือค่าตอบแทน ในลักษณะการจ้างทำงาน

ผู้ช่วยธุรกิจในครัวเรือนโดยไม่ได้รับค่าจ้าง หมายถึง ผู้ที่ช่วยทำธุรกิจหรือการเกษตรของสมาชิกในครัวเรือนเป็นประจำ โดยไม่ได้รับค่าจ้าง และไม่ได้อยู่ในฐานะ “หุ้นส่วน” หรืออาจจะได้รับค่าตอบแทนบ้าง แต่ไม่ใช่ลักษณะของการจ้างทำงาน

ลูกจ้าง หมายถึง ผู้ที่ทำงานโดยได้รับค่าจ้างที่เป็นการจ้างงานบนพื้นฐานของความต่อเนื่อง ไม่มีอำนาจในการตัดสินใจในการดำเนินงาน ค่าจ้างที่ได้รับอาจเป็นรายเดือน รายวัน รายชั่วโมง รายชิ้น หรือเหมาจ่าย ซึ่งอาจจะเป็นตัวเงินหรือสิ่งของก็ได้ ลูกจ้างแบ่งออกเป็น 3 ประเภทคือ ลูกจ้างรัฐบาล ลูกจ้างรัฐวิสาหกิจ ลูกจ้างเอกชน

การรวมกลุ่ม หมายถึง กลุ่มคนที่มาร่วมกันทำงานในเชิงเศรษฐกิจ (ผลิตสินค้าและบริการ) โดยสมาชิกแต่ละคนมีส่วนร่วมเท่าเทียมกันในการตัดสินใจดำเนินการทุกขั้นตอน ตลอดจนการแบ่งรายได้ให้แก่สมาชิกตามที่ตกลงกัน

8.10 บุตรที่ให้กำเนิดเองและมีชีวิตอยู่ขณะคลอด (บุตรเกิดรอด)

หมายถึง บุตรที่ตอนคลอดออกมามีชีวิต แม้จะมีชีวิตอยู่เพียงขณะหนึ่งก็ตาม
ไม่รวม บุตรเลี้ยงหรือบุตรบุญธรรมของหญิงผู้นั้น

บุตรที่มีชีวิตอยู่ ได้แก่ บุตรที่ตอนคลอดออกมามีชีวิต และยังคงมีชีวิตอยู่จนถึงวันสำมะโน
บุตรที่เสียชีวิตแล้ว ได้แก่ บุตรที่ตอนคลอดออกมามีชีวิต แต่ในวันสำมะโนได้เสียชีวิตไปแล้ว

8.11 การย้ายถิ่น

หมายถึง ผู้ย้ายสถานที่อยู่อาศัยจาก อบต. หนึ่ง หรือเขตเทศบาลหนึ่ง หรือจากต่างประเทศ ซึ่งเป็นที่อยู่อาศัยครั้งสุดท้ายมายังอีก อบต. หนึ่งหรือเขตเทศบาลหนึ่งซึ่งเป็นที่อยู่ในปัจจุบัน

การเปลี่ยนเขตเทศบาล หรือ อบต. อันเนื่องมาจากการขยายเขตเทศบาลหรือเปลี่ยนเขตการปกครอง โดยที่บุคคลหรือครัวเรือนนั้นยังอยู่ประจำที่เดิม และการย้ายสถานที่อยู่อาศัยในกรุงเทพมหานครและย้ายภายในเมืองพัทยาไม่นับว่าเป็นการย้ายถิ่น

8.12 ลักษณะความพิการ

หมายถึง ลักษณะความพิการโดยประจักษ์ สามารถจำแนกได้ 5 ประเภท ดังนี้

- 1) ความพิการทางการมองเห็น ได้แก่
 - (1) มีแต่เข่าตา ไม่มีลูกตาทั้งสองข้าง
 - (2) มีลักษณะของความผิดปกติชัดเจน เช่น ลูกตาสีขาวขุ่น ไม่มีลูกตาดำ ลูกตาฝ่อ เป็นต้น
- 2) ความพิการทางการได้ยิน หรือสื่อความหมาย ได้แก่
 - (1) มีความผิดปกติในการได้ยินเสียง และพูดไม่ได้ เช่น เป็นใบ้
 - (2) มีความผิดปกติในการสื่อความหมาย และการใช้ภาษาพูด การเข้าใจภาษาพูด เช่น พูดไม่รู้เรื่อง พูดโต้ตอบไม่ตรงความหมาย
- 3) ความพิการทางการเคลื่อนไหว หรือทางร่างกาย ได้แก่
 - (1) กลุ่มความพิการทางกาย กรณีแขนขาด ขาขาด
 - แขนขาดตั้งแต่ข้อมือขึ้นมา หนึ่งข้าง หรือทั้งสองข้าง
 - ขาขาดตั้งแต่ข้อเท้าขึ้นมา หนึ่งข้าง หรือทั้งสองข้าง
 - (2) กลุ่มอัมพาต กล้ามเนื้อแขน ขา อ่อนแรง ขาลีบผิดรูปมีลักษณะการสูญเสียความสามารถในการเคลื่อนไหว อ่อนแรง ไม่สามารถประกอบกิจวัตรหลักในชีวิตประจำวัน
อาจพิจารณาได้จากคนที่ นอนตลอดเวลาหรือนั่งอยู่ในรถเข็นตลอดเวลา

4) ความพิการทางจิตใจ หรือพฤติกรรม หรือออทิสติก ได้แก่

(1) กลุ่มที่มีอาการทางจิต

- กลุ่มอาการทางจิตรุนแรง โวยวาย ทำร้ายผู้อื่น ไม่สามารถควบคุมความประพฤติ ไม่สามารถประกอบกิจวัตรหลักในชีวิตประจำวัน หรือช่วยเหลือตนเองไม่ได้
- กลุ่มอาการทางจิตที่มีลักษณะอยู่เฉยๆ ไม่พูดจา ไม่ยุ่งเกี่ยวกับใคร ไม่สามารถประกอบกิจวัตรหลักในชีวิตประจำวันได้ หรือช่วยเหลือตนเองไม่ได้

(2) กลุ่มอาการทางพฤติกรรม

เช่น ออทิสติก มีลักษณะอาการไม่อยู่นิ่ง มีพฤติกรรมแตกต่างจากบุคคลทั่วไป อย่างเห็นได้ชัดเจน

5) ความพิการทางสติปัญญาหรือการเรียนรู้ ได้แก่

กลุ่มอาการทางสติปัญญาหรือการเรียนรู้ ในกรณีที่สภาพความพิการเห็นได้ว่า มีลักษณะปัญญาอ่อนระดับรุนแรง เช่น ไม่มีปฏิสัมพันธ์ ช่วยเหลือตนเองในชีวิตประจำวันได้น้อย มีพัฒนาการช้ามาก ยังต้องการพี่เลี้ยงช่วยดูแล

ภาคเศษ

ที่อยู่อาศัยของครัวเรือน

หมายถึง สถานที่ที่ครัวเรือนใช้เป็นที่อยู่อาศัย อาจเป็นส่วนหนึ่งของบ้าน หรือบ้านหลายหลังที่อยู่ในบริเวณเดียวกัน รวมทั้งพื้นที่สาธารณะที่มีครัวเรือนใช้เป็นที่อยู่อาศัยเป็นประจำ

8.13 ประเภทของที่อยู่อาศัย

หมายถึง ลักษณะของสถานที่ที่ครัวเรือนใช้เป็นที่อยู่อาศัยของบุคคลในครัวเรือนเดียวกัน ได้แก่

- 1) บ้านเดี่ยว
- 2) ทาวน์เฮ้าส์/บ้านแฝด/ทาวน์โฮม
- 3) ห้องชุด
- 4) ตึกแถว/ห้องแถว/เรือนแถว
- 5) ห้องภายในบ้าน
- 6) ที่อยู่อาศัยในสำนักงานหรืออาคาร
- 7) เรือ แพ รถ
- 8) ที่อยู่อาศัยส่วนบุคคลประเภทอื่น

8.14 ลักษณะของที่อยู่อาศัย

หมายถึง ที่อยู่อาศัยซึ่งจำแนกได้ตามวัสดุที่ใช้ในการก่อสร้างที่อยู่อาศัยเป็นส่วนใหญ่ โดยแยกเป็น 5 ลักษณะ

- 1) ตึก
- 2) ไม้
- 3) ครึ่งตึกครึ่งไม้
- 4) ใช้วัสดุไม่ถาวรในท้องถิ่น
- 5) ใช้วัสดุซึ่งใช้ประโยชน์อย่างอื่นมาแล้ว

8.15 การครอบครองที่อยู่อาศัยของคนในครัวเรือน (ไม่รวมที่ดิน)

หมายถึง กรรมสิทธิ์ในที่อยู่อาศัยของครัวเรือน โดยการเป็นเจ้าของ เช่าซื้อ เช่า หรืออยู่โดยไม่เสียค่าเช่า เพราะเป็นส่วนหนึ่งของค่าจ้างแรงงานหรือเจ้าของให้อยู่เปล่า

8.16 การถือกรรมสิทธิ์ที่ดิน

หมายถึง คนในครัวเรือนมีกรรมสิทธิ์ในการครอบครองที่ดิน ที่เป็นที่ตั้งของที่อยู่อาศัย โดยการเป็นเจ้าของที่ดิน เช่าซื้อที่ดิน เช่าที่ดิน ไม่เสียค่าเช่าที่ดิน หรืออื่นๆ

8.17 การเป็นเจ้าของเครื่องใช้ในครัวเรือน

หมายถึง สมาชิกคนใดคนหนึ่งเป็นเจ้าของเครื่องใช้ต่างๆ และเครื่องใช้ดังกล่าวต้องสามารถใช้งานได้ (ไม่รวมเครื่องใช้ที่มีไว้ขายหรือมีคนเอามาซ่อม) ส่วนเครื่องใช้ต่างๆ ที่มีไว้ใช้ในการประกอบอาชีพ เช่น รถยนต์รับจ้าง ตู้เย็นในร้านขายเครื่องดื่ม ให้ถือว่าเป็นเจ้าของ

9. ข้อสังเกตสำหรับผู้ใช้อข้อมูล

ข้อมูลสถิติที่นำเสนอในรายงานฉบับนี้ ได้จากการประมวลผลข้อมูลของจังหวัด โดยในตารางสถิติ บางตาราง ผลรวมของแต่ละจำนวนอาจไม่เท่ากับยอดรวม และข้อมูลในแต่ละตารางอาจมีความแตกต่างกัน เนื่องจากข้อมูลแต่ละจำนวนได้มีการปิดเศษ โดยอิสระจากกัน สำหรับข้อมูลของครัวเรือน (ภาคเคหะ) เป็นการนำเสนอเฉพาะข้อมูลของครัวเรือนส่วนบุคคลเท่านั้น

บทที่ 2

บทสรุป

ภาคประชากร

จังหวัดน่าน เป็นจังหวัดหนึ่งใน 17 จังหวัดที่ตั้งอยู่ในภาคเหนือของประเทศไทย มีเนื้อที่ทั้งหมดประมาณ 11,472.074 ตารางกิโลเมตร มีอาณาเขตติดต่อกับสาธารณรัฐประชาธิปไตยประชาชนลาวทางด้านเหนือและด้านตะวันออก ติดจังหวัดพะเยาทางด้านตะวันตก และติดต่อกับจังหวัดอุตรดิตถ์และจังหวัดแพร่ทางด้านทิศใต้ จังหวัดนี้มีอุณหภูมิก่อนข้างต่ำในฤดูหนาว และมีอากาศร้อนจัดในช่วงฤดูร้อน

ในปี 2553 จังหวัดน่าน แบ่งเขตการปกครองเป็น 15 อำเภอ 99 ตำบล และ 717 หมู่บ้าน

1. ลักษณะทางประชากร

1.1 จำนวนประชากรและการกระจายตัวของประชากร

ประชากรที่อาศัยในจังหวัดน่าน ณ วันที่ 1 กันยายน 2553 มีจำนวน 452,814 คนเป็นชาย 225,883 คน และหญิง 226,930 คน คิดเป็นอัตราส่วนระหว่างเพศชายต่อหญิงเท่ากับ 99.5 หรือกล่าวได้ว่ามีประชากรเพศชาย 99 คน ต่อเพศหญิง 100 คน อัตราเพิ่มโดยเฉลี่ยของประชากรในช่วงปี 2543 – 2553 ลดลงคิดเป็นร้อยละ -0.11 ต่อปี

เมื่อพิจารณาการกระจายตัวของประชากร พบว่า ประชากรส่วนใหญ่อาศัยอยู่นอกเขตเทศบาล คือ ร้อยละ 78.1 ของประชากรทั้งสิ้น และที่เหลืออาศัยอยู่ในเขตเทศบาล คือ ร้อยละ 21.9 เมื่อเปรียบเทียบระหว่างอำเภอ พบว่า อำเภอเมืองน่านมีประชากรอาศัยอยู่มากที่สุด คือ 84,098 คน หรือ ร้อยละ 18.6 และอำเภอสองแคว มีประชากรอาศัยอยู่น้อยที่สุด คือ 10,454 คน หรือ ร้อยละ 2.3 (แผนภูมิ 1)

ตาราง 1 จำนวนประชากร จำแนกตามเพศ และเขตการปกครอง

เขตการปกครอง	ประชากร			ร้อยละ
	รวม	ชาย	หญิง	
รวม	452,814	225,883	226,930	100.0
ในเขตเทศบาล	99,196	48,680	50,516	21.9
นอกเขตเทศบาล	353,618	177,203	176,414	78.1

แผนภูมิ 1 จำนวนประชากร จำแนกตามอำเภอ พ.ศ. 2553

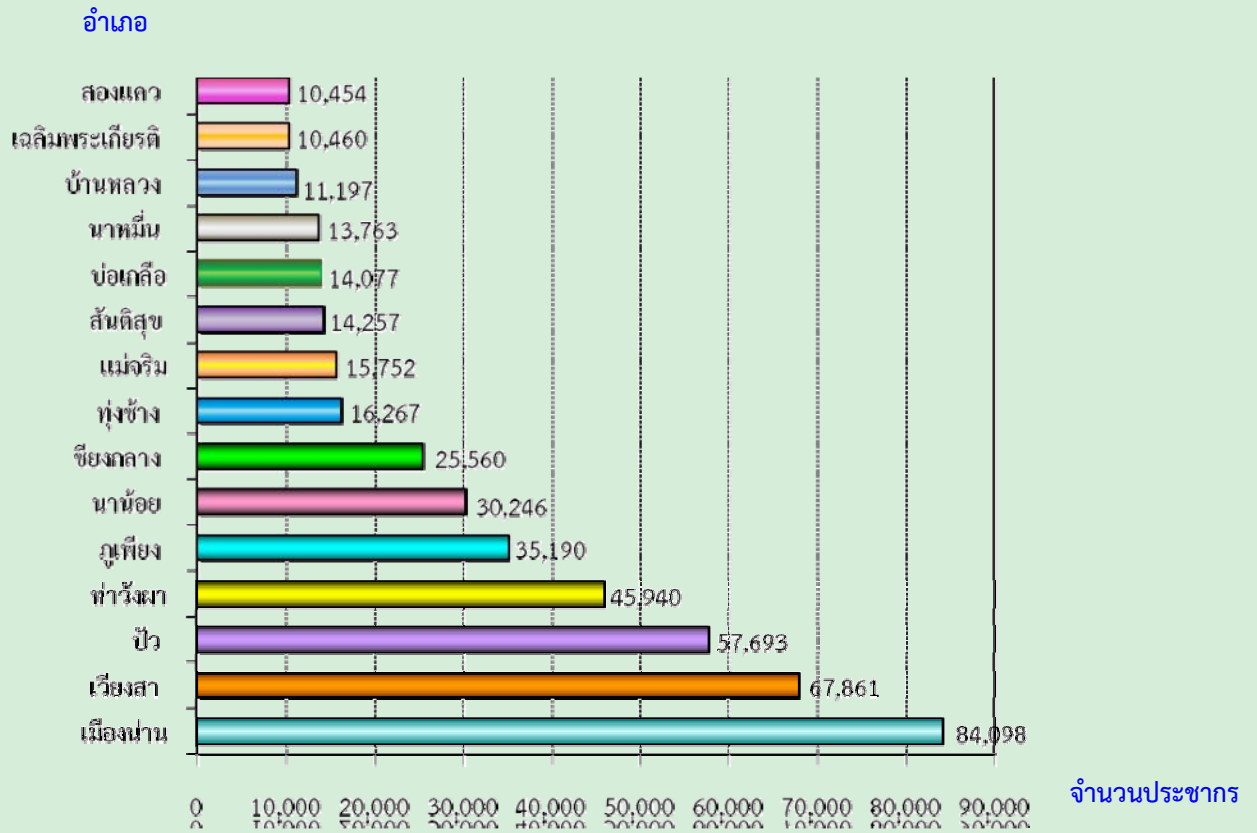

1.2 ความหนาแน่นของประชากร

จังหวัดน่าน มีจำนวนประชากรโดยเฉลี่ยประมาณ 39.5 คน ต่อพื้นที่ 1 ตารางกิโลเมตร พื้นที่ที่มีความหนาแน่นของประชากรมากที่สุด คือ อำเภอเมืองน่าน 103.4 คน ต่อพื้นที่ 1 ตารางกิโลเมตร และความหนาแน่นน้อยที่สุด คือ อำเภอแม่จริม 15.8 คนต่อพื้นที่ 1 ตารางกิโลเมตร

ตาราง 2 ความหนาแน่นของประชากรโดยเฉลี่ย จำแนกตามอำเภอ และเขตการปกครอง

อำเภอ	ความหนาแน่นของประชากร (คนต่อ 1 ตารางกิโลเมตร)
รวม	39.5
เมืองน่าน	103.4
แม่จริม	15.8
บ้านหลวง	33.1
นาน้อย	21.5
ปัว	87.8

อำเภอ	ความหนาแน่นของประชากร (คนต่อ 1 ตารางกิโลเมตร)
ท่าวังผา	65.4
เวียงสา	35.8
ทุ่งช้าง	21.4
เชียงกลาง	92.2
นาหมื่น	17.5
สันติสุข	34.2
บ่อเกลือ	16.6
สองแคว	19.2
ภูเพียง	69.2
เฉลิมพระเกียรติ	20.2

1.3 จำนวนครัวเรือน ขนาดของครัวเรือนและเพศของหัวหน้าครัวเรือน

จำนวนครัวเรือนในจังหวัดน่านมีทั้งสิ้น 140,222 ครัวเรือน โดยเป็นครัวเรือนส่วนบุคคลจำนวน 139,459 ครัวเรือน และครัวเรือนกลุ่มบุคคล (เช่น ครัวเรือนสถาบัน ครัวเรือนคนงาน) จำนวน 763 ครัวเรือน และมีขนาดของครัวเรือนส่วนบุคคลโดยเฉลี่ยเท่ากับ 3.2 คน โดยนอกเขตเทศบาลมีขนาดครัวเรือนโดยเฉลี่ยใหญ่กว่าในเขตเทศบาล คือ 3.3 คน และ 2.9 คน ตามลำดับ (ตารางสถิติ ตารางที่ 1)

เมื่อเปรียบเทียบขนาดของครัวเรือนส่วนบุคคล พบว่า อำเภอบ่อเกลือมีขนาดของครัวเรือนโดยเฉลี่ยใหญ่ที่สุด คือ 3.6 คน และเล็กที่สุดได้แก่ อำเภอเมืองน่าน อำเภอบ้านหลวง และอำเภอเชียงกลาง คือ 3.0 คน ต่อหนึ่งครัวเรือน

สำหรับหัวหน้าครัวเรือนของครัวเรือนส่วนบุคคลส่วนใหญ่เป็นชายมากกว่าหญิง คือ ร้อยละ 75.5 และร้อยละ 24.5 ตามลำดับ และในเขตเทศบาลมีสัดส่วนหัวหน้าครัวเรือนเป็นหญิงสูงกว่านอกเขตเทศบาล (ตาราง 3)

ตาราง 3 จำนวนและขนาดครัวเรือนส่วนบุคคล ร้อยละของหัวหน้าครัวเรือน จำแนกตามเขตการปกครอง

เขตการปกครอง	จำนวนครัวเรือน ส่วนบุคคล	ขนาดครัวเรือน โดยเฉลี่ย	ร้อยละของหัวหน้าครัวเรือน		
			รวม	ชาย	หญิง
รวม	139,459	3.2	100.0	75.5	24.5
ในเขตเทศบาล	32,626	2.9	100.0	71.0	29.0
นอกเขตเทศบาล	106,833	3.3	100.0	76.9	23.1

1.4 โครงสร้างทางอายุและเพศของประชากร

เมื่อพิจารณาประชากรของจังหวัดน่านตามกลุ่มอายุ (ตาราง 4) พบว่า มีประชากรวัยเด็ก (อายุ 0 – 14 ปี) ร้อยละ 20.4 ประชากรวัยแรงงาน (อายุ 15 – 59 ปี) ร้อยละ 64.0 และประชากรวัยสูงอายุ (อายุ 60 ปีขึ้นไป) ร้อยละ 15.6 โดยนอกเขตเทศบาลมีสัดส่วนของประชากรวัยเด็กสูงกว่าในเขตเทศบาล แต่มีประชากรวัยแรงงานและวัยสูงอายุต่ำกว่าในเขตเทศบาล ถ้าเปรียบเทียบระหว่างเพศ พบว่า สัดส่วนของประชากรวัยเด็กเป็นชายสูงกว่าหญิง และประชากรวัยแรงงานจะเป็นหญิงสูงกว่าชายเล็กน้อย และประชากรวัยสูงอายุจะเป็นหญิงมากกว่าชายเช่นเดียวกัน

อายุโดยเฉลี่ยของประชากร (อายุมัธยฐาน) ประมาณ 40.2 ปี ประชากรในเขตเทศบาลมีอายุโดยเฉลี่ยสูงกว่านอกเขตเทศบาล คือ 41.6 ปี และ 34.8 ปี ตามลำดับ

เมื่อพิจารณาถึงอัตราส่วนการเป็นภาระ ซึ่งหมายถึงการที่ประชากรวัยแรงงานอายุ 15-59 ปี ต้องรับภาระประชากรในวัยอื่น ๆ พบว่า อัตราส่วนการเป็นภาระรวมคิดเป็น 56.2 กล่าวคือ ประชากรที่อยู่ ในวัยทำงาน 100 คน ต้องรับภาระเลี้ยงดูเด็ก และคนชราประมาณ 56 คน อัตราส่วนการเป็นภาระวัยเด็ก เท่ากับ 31.8 อัตราส่วนการเป็นภาระวัยชราเท่ากับ 24.3 โดยนอกเขตเทศบาลมีอัตราส่วนการเป็นภาระวัยเด็ก สูงกว่าในเขตเทศบาล และอัตราส่วนการเป็นภาระวัยชราในเขตเทศบาลสูงกว่านอกเขตเทศบาล

ตาราง 4 ลักษณะทางประชากร จำแนกตามเขตการปกครอง

ลักษณะทางประชากร	รวม	เขตการปกครอง	
		ในเขตเทศบาล	นอกเขตเทศบาล
ประชากรตามหมวดอายุ (%)			
วัยเด็ก 0 – 14 ปี			
รวม	20.4	18.4	20.9
ชาย	21.0	19.2	21.4
หญิง	19.8	17.7	20.4
วัยแรงงาน 15 – 59 ปี			
รวม	64.0	64.3	64.0
ชาย	64.0	64.5	63.8
หญิง	64.1	64.2	64.1
วัยสูงอายุ 60 ปีขึ้นไป			
รวม	15.6	17.3	15.1
ชาย	15.1	16.3	14.7
หญิง	16.1	18.2	15.5

ลักษณะทางประชากร	รวม	เขตการปกครอง	
		ในเขตเทศบาล	นอกเขตเทศบาล
อายุมัธยฐาน (ปี)	40.2	41.6	34.8
อัตราส่วนระหว่างเพศ (%)			
รวม	99.5	96.4	100.4
วัยเด็ก 0 – 14 ปี	105.3	104.7	105.5
วัยแรงงาน 15 – 59 ปี	99.4	96.8	100.1
วัยสูงอายุ 60 ปีขึ้นไป	93.2	86.8	95.3
อัตราส่วนการเป็นภาระ (%)			
รวม	56.2	55.5	56.3
วัยเด็ก 0 – 14 ปี	31.8	28.6	32.7
วัยสูงอายุ 60 ปีขึ้นไป	24.3	26.9	23.6

1.5 ศาสนาและสัญชาติ

ประชากรส่วนใหญ่นับถือศาสนาพุทธ ร้อยละ 98.1 รองลงมา นับถือศาสนาคริสต์ ร้อยละ 1.8 และศาสนาอิสลาม ร้อยละ 0.1

ประชากรในจังหวัดน่านส่วนใหญ่ หรือร้อยละ 99.8 เป็นผู้มีสัญชาติไทย ร้อยละ 0.1 เป็นคนสัญชาติลาว และที่เหลือเป็นผู้มีสัญชาติอื่น ๆ

ตาราง 5 ร้อยละของประชากร จำแนกศาสนา สัญชาติ และเขตการปกครอง

ศาสนาและสัญชาติ	รวม	เขตการปกครอง	
		ในเขตเทศบาล	นอกเขตเทศบาล
ศาสนา	100.0	100.0	100.0
พุทธ	98.1	98.7	97.9
คริสต์	1.8	1.2	1.9
อิสลาม	0.1	0.1	0.1
อื่นๆ	0.0	0.0	0.0
สัญชาติ	100.0	100.0	100.0
ไทย	99.8	99.8	99.8
ลาว	0.1	0.1	0.1
อื่นๆ	0.1	0.1	0.1

1.6 สถานภาพสมรส

แผนภูมิ 2 แสดงสถานภาพสมรสของประชากรอายุตั้งแต่ 13 ปีขึ้นไป พบว่า เกินกว่าร้อยละ 50 ของประชากรเป็นผู้ที่สมรส โดยสัดส่วนผู้สมรสของหญิงสูงกว่าเพศชายเล็กน้อย สัดส่วนของประชากรชาย ที่อยู่เป็นโสดจะสูงกว่าหญิง (ร้อยละ 29.4 และ 18.9 ตามลำดับ) แต่เพศหญิงจะมีสัดส่วนของการเป็นหม้าย หย่า และแยกกันอยู่สูงกว่าเพศชายกว่า 2 เท่า (ร้อยละ 16.0 และ 7.4 ตามลำดับ)

แผนภูมิ 2 ร้อยละของประชากรอายุ 13 ปีขึ้นไป จำแนกตามสถานภาพสมรส และเพศ

ร้อยละ

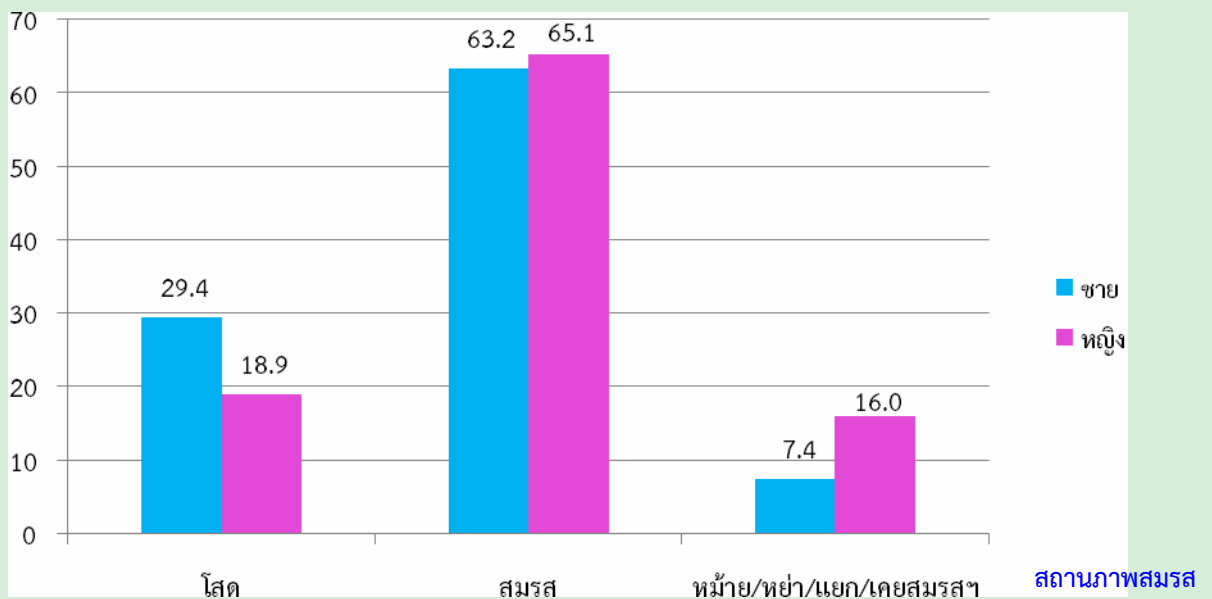

1.7 การมีชื่อในทะเบียนบ้าน

จากการสอบถามเรื่องการมีชื่อในทะเบียนบ้านตามที่อยู่จริง พบว่า ประชากรที่อาศัยอยู่ในจังหวัดน่านและมีชื่ออยู่ในทะเบียนบ้านที่อาศัยอยู่ปัจจุบัน ร้อยละ 92.1 มีชื่ออยู่ในทะเบียนบ้านอื่นในจังหวัดน่าน ร้อยละ 6.4 มีชื่อในทะเบียนบ้านในจังหวัดอื่น ร้อยละ 1.3 ส่วนที่เหลือเป็นผู้ที่มีชื่อในทะเบียนบ้านในประเทศอื่น ๆ หรือไม่มีในประเทศใดเลย ซึ่งส่วนมากจะเป็นคนต่างชาติ คนต่างด้าว ที่อาศัยอยู่ในประเทศไทย ร้อยละ 0.2 และร้อยละ 0.0 ตามลำดับ สัดส่วนประชากรในเขตเทศบาลที่มีชื่อในทะเบียนบ้านที่อาศัยอยู่ต่ำกว่าประชากรนอกเขตเทศบาล (ร้อยละ 84.9 และร้อยละ 94.2 ตามลำดับ)

ตาราง 6 ร้อยละของประชากร จำแนกตามการมีชื่อในทะเบียนบ้าน เพศ และเขตการปกครอง

การมีชื่อในทะเบียนบ้าน	รวม	เพศ		เขตการปกครอง	
		ชาย	หญิง	ในเขตเทศบาล	นอกเขตเทศบาล
รวม	100.0	100.0	100.0	100.0	100.0
มีในบ้านที่อาศัยอยู่	92.1	91.5	92.8	84.9	94.2
มีอยู่ที่อื่น					
ในจังหวัดนี้	6.4	7.0	5.8	12.8	4.7
ในจังหวัดอื่น	1.3	1.3	1.2	2.2	1.0
ประเทศอื่น	0.2	0.1	0.2	0.2	0.2
ไม่มีที่ใดเลย	0.0	0.0	0.0	0.0	0.0

1.8 ลักษณะความพิการ

จากข้อมูลเรื่องความพิการในครั้งนี ้ หมายถึง ความพิการโดยประจักษ์ที่สามารถมองเห็นได้เด่นชัดตามความหมายของกระทรวงพัฒนาการสังคมและความมั่นคงของมนุษย์ โดยได้สอบถามประชากรทุกคนว่ามีลักษณะความพิการหรือไม่ พบว่า ประชากรในจังหวัดน่านทั้งสิ้น 452,814 คน ไม่มีลักษณะความพิการ ร้อยละ 98.4 และผู้ที่มีลักษณะความพิการ มีเพียงร้อยละ 1.6 (ตาราง 7)

ตาราง 7 ร้อยละของประชากร จำแนกตามลักษณะความพิการ เพศ และเขตการปกครอง

ลักษณะความพิการ	รวม	เพศ		เขตการปกครอง	
		ชาย	หญิง	ในเขตเทศบาล	นอกเขตเทศบาล
รวม	100.0	100.0	100.0	100.0	100.0
ไม่มีความพิการ	98.4	98.3	98.6	98.5	98.4
มีความพิการ	1.6	1.7	1.4	1.5	1.6

2. ลักษณะทางสังคมและเศรษฐกิจ

2.1 การศึกษา

ประชากรกลุ่มอายุ 6 – 24 ปี ซึ่งเป็นประชากรในวัยที่ควรกำลังศึกษาอยู่ในระดับใดระดับหนึ่ง (ตาราง 8) พบว่า มีผู้ที่ไม่ได้กำลังเรียนหนังสือประมาณ ร้อยละ 31.8 สัดส่วนของผู้ชายที่ไม่ได้กำลังเรียนหนังสือสูงกว่าผู้หญิงเล็กน้อย (ร้อยละ 32.8 และร้อยละ 30.8 ตามลำดับ) และประชากรนอกเขตเทศบาลที่ไม่ได้กำลังเรียนหนังสือมีสัดส่วนสูงกว่าในเขตเทศบาล

สำหรับการศึกษาที่สำเร็จของประชากรอายุ 15 ปีขึ้นไป พบว่า ประชากรที่สำเร็จการศึกษาสูงกว่าระดับประถมศึกษา มีประมาณร้อยละ 36.1 ของประชากรอายุ 15 ปีขึ้นไปทั้งสิ้น ถ้าเปรียบเทียบระหว่างเพศ พบว่า ผู้ชายสำเร็จการศึกษาสูงกว่าระดับศึกษามากกว่าผู้หญิง (ร้อยละ 39.5 และร้อยละ 32.8 ตามลำดับ) ประชากรที่อยู่ในเขตเทศบาลสำเร็จการศึกษาสูงกว่าระดับศึกษามากกว่านอกเขตเทศบาล (ร้อยละ 49.7 และร้อยละ 32.2 ตามลำดับ) และประชากรอายุ 15 ปีขึ้นไปมีการศึกษาเฉลี่ย 6.8 ปี โดยเพศชายมีการศึกษาเฉลี่ยสูงกว่าเพศหญิง (7.1 ปี และ 6.5 ปี ตามลำดับ)

ตาราง 8 การศึกษาของประชากร จำแนกตามเพศ และเขตการปกครอง

การศึกษา	รวม	เพศ		เขตการปกครอง	
		ชาย	หญิง	ในเขตเทศบาล	นอกเขตเทศบาล
ประชากรอายุ 6-24 ปีที่ไม่ได้กำลังเรียน (%)	31.8	32.8	30.8	26.6	33.3
ประชากรอายุ 15 ปีขึ้นไปที่สำเร็จการศึกษา สูงกว่าระดับประถมศึกษา (%)	36.1	39.5	32.8	49.7	32.2
ปีการศึกษาเฉลี่ยของประชากรอายุ 15 ปีขึ้นไป	6.8	7.1	6.5	8.3	6.3

2.2 การอ่านออกและเขียนได้

เมื่อพิจารณาอัตราการอ่านออกและเขียนได้ของประชากรอายุ 15 ปีขึ้นไป ซึ่งได้สอบถามถึงความสามารถในการอ่านออกและเขียนได้ทั้งภาษาไทยและภาษาอื่น พบว่า เกินกว่าร้อยละ 80 ของประชากรในจังหวัดน่าน สามารถอ่านออกและเขียนได้ในภาษาไทย โดยเพศชายมีอัตราการอ่านออกและเขียนได้สูงกว่าเพศหญิง (ร้อยละ 91.4 และร้อยละ 87.9 ตามลำดับ) ประชากรในเขตเทศบาลมีอัตราการอ่านออกและเขียนได้สูงกว่าประชากรนอกเขตเทศบาล (ตาราง 9)

สำหรับความสามารถในการอ่านออกและเขียนได้ในภาษาอื่นนอกจากภาษาไทยนั้น พบว่า ส่วนใหญ่เป็นภาษาอังกฤษ จีน และลาว ซึ่งประชากรในเขตเทศบาลจะมีอัตราการอ่านออกและเขียนได้ ในภาษาอื่นสูงกว่าประชากรนอกเขตเทศบาล คือ ร้อยละ 14.1 และร้อยละ 6.8 ตามลำดับ เนื่องจากประชากรต่างชาติที่อยู่ในเขตเทศบาลมีสัดส่วนที่สูงกว่านอกเขตเทศบาล

ตาราง 9 ร้อยละของประชากรอายุ 15 ปีขึ้นไป จำแนกตามการอ่านออกและเขียนได้ เพศ และเขตการปกครอง

การอ่านออกและเขียนได้	รวม	เพศ		เขตการปกครอง	
		ชาย	หญิง	ในเขตเทศบาล	นอกเขตเทศบาล
ภาษาไทย	100.0	100.0	100.0	100.0	100.0
อ่านออกเขียนได้	89.6	91.4	87.9	95.8	87.9
อ่านไม่ออกเขียนไม่ได้	10.4	8.6	12.1	4.2	12.1
ภาษาอื่น ๆ	100.0	100.0	100.0	100.0	100.0
อ่านออกเขียนได้	8.5	8.5	8.5	14.1	6.8
อ่านไม่ออกเขียนไม่ได้	91.5	91.5	91.5	85.9	93.2

2.3 การทำงานในรอบปี

2.3.1 อุตสาหกรรม

ประชากรอายุ 15 ปีขึ้นไป ที่มีงานทำในรอบปีที่แล้ว (1 กันยายน 2552 ถึง 31 สิงหาคม 2553) มีจำนวน 256,468 คน คิดเป็นร้อยละ 71.2 ของประชากรวัยแรงงาน เป็นชาย 134,495 คน (ร้อยละ 52.4) และหญิง 121,973 คน (ร้อยละ 47.6) ส่วนประชากรที่มีอายุ 15 ปีขึ้นไปที่ไม่มีการทำงานหรือไม่ได้ทำงาน มีร้อยละ 28.8 เมื่อพิจารณาอุตสาหกรรมหรือประเภทกิจการของผู้ที่มีงานทำ พบว่า มีผู้ทำงานในภาคเกษตรกรรม ร้อยละ 68.4 และนอกภาคเกษตรกรรม ร้อยละ 31.6 โดยส่วนใหญ่ทำงานในสาขาการขนส่ง ชายปลีก การซ่อมแซมยานยนต์ รถจักรยานยนต์ ของใช้ส่วนบุคคลและของใช้ในครัวเรือน ร้อยละ 8.5

สำหรับผู้มีงานทำในเขตเทศบาลส่วนใหญ่ทำงานนอกภาคเกษตรกรรม (ร้อยละ 56.8) โดยทำงานในสาขาการขนส่ง การขายปลีกมากที่สุด (ร้อยละ 16.2) ส่วนผู้มีงานทำนอกเขตเทศบาล ส่วนใหญ่ทำงานในภาคเกษตรกรรม (ร้อยละ 74.9) (ตาราง 10)

ตาราง 10 จำนวนและร้อยละของประชากรอายุ 15 ปีขึ้นไป จำแนกตามการมีงานทำ อุตสาหกรรม เพศ และเขตการปกครอง

อุตสาหกรรม	รวม	เพศ		เขตการปกครอง	
		ชาย	หญิง	ในเขตเทศบาล	นอกเขตเทศบาล
ยอดรวม ^{1/}	360,409	178,484	181,925	80,908	279,502
ผู้มีงานทำ	256,468	134,495	121,973	53,130	203,337
อุตสาหกรรม					
ภาคเกษตรกรรม					
1. เกษตรกรรม การป่าไม้ และการประมง	68.4	68.3	68.4	43.2	74.9
นอกภาคเกษตรกรรม					
1. การขายส่ง และการขายปลีก	8.5	7.2	9.9	16.2	6.5
2. การบริหารราชการ และการป้องกันประเทศ	5.7	7.8	3.4	9.7	4.7
3. การก่อสร้าง	3.7	5.6	1.6	4.7	3.4
4. การศึกษา	3.5	2.9	4.2	6.7	2.7
5. การผลิต	2.6	2.3	3.0	3.4	2.4
ผู้ไม่มีงานทำ	103,942	43,989	59,953	27,777	76,164

1/ ไม่รวมผู้ที่ไม่ทราบว่าทำงานหรือไม่

2.3.2 สถานภาพการทำงาน

ผู้มีงานทำในรอบปีส่วนใหญ่ทำงานส่วนตัวโดยไม่มีลูกจ้าง ร้อยละ 44.6 รองลงมา คือทำงานในฐานะช่วยธุรกิจส่วนตัวโดยไม่ได้รับค่าจ้าง ร้อยละ 33.9 เมื่อเปรียบเทียบระหว่างเพศ พบว่า สัดส่วนผู้หญิงทำงานในฐานะช่วยธุรกิจส่วนตัวโดยไม่ได้รับค่าจ้าง สูงกว่าผู้ชาย (ร้อยละ 53.6 และร้อยละ 16.1) ขณะที่ผู้ชายที่ประกอบธุรกิจส่วนตัวมีสัดส่วนมากกว่าผู้หญิง (ร้อยละ 60.3 และ ร้อยละ 27.3)

สำหรับสถานภาพการทำงานของผู้มีงานทำในเขตเทศบาลและนอกเขตเทศบาลนั้นไม่แตกต่างกัน โดยนอกเขตเทศบาลมีสัดส่วนการประกอบธุรกิจส่วนตัวโดยไม่มีลูกจ้าง และช่วยธุรกิจส่วนตัวในครัวเรือนสูงกว่าในเขตเทศบาล แต่สัดส่วนการเป็นนายจ้างของในเขตเทศบาลสูงกว่านอกเขตเทศบาล (ร้อยละ 1.6 และร้อยละ 0.5)

ตาราง 11 ร้อยละของผู้มีงานทำ จำแนกตามสถานภาพการทำงาน เพศ และเขตการปกครอง

สถานภาพการทำงาน	รวม	เพศ		เขตการปกครอง	
		ชาย	หญิง	ในเขตเทศบาล	นอกเขตเทศบาล
รวม	100.0	100.0	100.0	100.0	100.0
นายจ้าง	0.7	0.9	0.4	1.6	0.5
ประกอบธุรกิจส่วนตัวโดยไม่มีลูกจ้าง	44.6	60.3	27.3	42.0	45.2
ช่วยธุรกิจส่วนตัวโดยไม่ได้รับค่าจ้าง	33.9	16.1	53.6	22.6	36.9
ลูกจ้างรัฐบาล	11.0	11.7	10.1	20.0	8.6
ลูกจ้างรัฐวิสาหกิจ	0.5	0.6	0.4	1.0	0.4
ลูกจ้างเอกชน	9.3	10.3	8.2	12.8	8.4
สมาชิกของการรวมกลุ่ม	a	0.1	0.1	0.1	0.1

a น้อยกว่าร้อยละ 0.1

3. ภาวะเจริญพันธุ์

3.1 บุตรเกิดรอดและจำนวนบุตรที่มีชีวิตอยู่

จากการสอบถามผู้หญิงที่มีอายุ 13 ปีขึ้นไปทุกคน ในเรื่องของการมีบุตร พบว่า ผู้หญิง 1 คน มีบุตรที่ตนเองเป็นผู้ให้กำเนิดและมีชีวิตอยู่ขณะคลอดหรือบุตรเกิดรอดโดยเฉลี่ย มีประมาณ 1.89 คน โดยผู้หญิงที่อยู่ในเขตเทศบาลมีจำนวนบุตรเกิดรอดโดยเฉลี่ยต่ำกว่าหญิงที่อยู่นอกเขตเทศบาลเล็กน้อย คือ 1.70 คน และ 1.94 คน ตามลำดับ แต่เมื่อพิจารณาเฉพาะหญิงเคยสมรสที่อยู่ในวัยเจริญพันธุ์อายุ 15-49 ปี พบว่ามีบุตรเกิดรอดโดยเฉลี่ย 1.77 คน ซึ่งต่ำกว่าเมื่อ 10 ปีที่แล้ว (1.88 คน)

เมื่อพิจารณาอายุเฉลี่ยเมื่อสมรสครั้งแรก (SMAM) พบว่า ผู้หญิงแต่งงานเร็วกว่าผู้ชาย โดยผู้หญิงแต่งงานครั้งแรกเมื่ออายุเฉลี่ยประมาณ 22.8 ปี ส่วนผู้ชายแต่งงานครั้งแรกเมื่ออายุเฉลี่ยประมาณ 28.3 ปี และประชากรทั้งชายและหญิงที่อยู่ในเขตเทศบาลจะแต่งงานช้ากว่าผู้ที่อยู่นอกเขตเทศบาล (ตาราง 12)

ตาราง 12 ภาวะเจริญพันธุ์ และอายุเฉลี่ยเมื่อแรกสมรส จำแนกตามเขตการปกครอง

ภาวะเจริญพันธุ์	รวม	เขตการปกครอง	
		ในเขตเทศบาล	นอกเขตเทศบาล
จำนวนบุตรเกิดรอดเฉลี่ย^{1/} (คน)			
ต่อสตรีอายุ 13 ปีขึ้นไป	1.89	1.70	1.94
ต่อสตรีอายุ 15-49 ปี	1.37	1.13	1.44
ต่อสตรีเคยสมรสอายุ 15-49 ปี	1.77	1.59	1.81
จำนวนบุตรที่มีชีวิตอยู่เฉลี่ย^{1/} (คน)			
ต่อสตรีอายุ 13 ปีขึ้นไป	1.78	1.61	1.83
ต่อสตรีอายุ 15-49 ปี	1.35	1.12	1.41
ต่อสตรีเคยสมรสอายุ 15-49 ปี	1.74	1.58	1.78
อายุเฉลี่ยเมื่อแรกสมรส (ปี)			
รวม	25.6	27.5	25.1
ชาย	28.3	29.8	27.9
หญิง	22.8	25.0	22.3

1/ ไม่รวมผู้ที่ไม่ทราบว่า มีบุตรหรือไม่

4. การย้ายถิ่น

4.1 สถานที่เกิดและระยะเวลาการอยู่อาศัยในสถานที่อยู่ปัจจุบัน

จากการทำสำมะโนประชากรและเคหะ พ.ศ. 2553 พบว่า ประชากรที่เกิดในจังหวัดน่านและปัจจุบันอาศัยอยู่ในจังหวัดที่เกิด มีร้อยละ 94.8 ซึ่งส่วนใหญ่เป็นเพศหญิงมากกว่าเพศชาย (ร้อยละ 95.1 และร้อยละ 94.5 ตามลำดับ) ส่วนประชากรที่เกิดในจังหวัดอื่น หรือประชากรที่ไม่ได้อาศัยอยู่ในจังหวัดที่เกิด มีร้อยละ 5.2 ซึ่งส่วนใหญ่จะอาศัยอยู่ในเขตเทศบาลมากกว่านอกเขตเทศบาล (ร้อยละ 8.5 และร้อยละ 4.3 ตามลำดับ)

สำหรับประชากรในจังหวัดน่านที่มีการย้ายถิ่นในช่วง พ.ศ. 2548-2553 มีประมาณ 23,247 คน คิดเป็นร้อยละ 5.1 ของประชากรทั้งจังหวัด (ไม่รวมผู้ที่ไม่ทราบระยะเวลาการอยู่อาศัยในปัจจุบัน) โดยในเขตเทศบาลมีสัดส่วนผู้ย้ายถิ่นสูงกว่านอกเขตเทศบาล (ร้อยละ 10.8 และร้อยละ 3.5) และเพศชายมีสัดส่วนการย้ายถิ่นสูงกว่าเพศหญิง (ร้อยละ 5.5 และร้อยละ 4.8)

ตาราง 13 ร้อยละการย้ายถิ่นของประชากร จำแนกตามเหตุผลของการย้ายถิ่น เพศ และเขตการปกครอง

การย้ายถิ่นและเหตุผลของการย้ายถิ่น	รวม	เพศ		เขตการปกครอง	
		ชาย	หญิง	ในเขตเทศบาล	นอกเขตเทศบาล
การย้ายถิ่นของประชากร					
ผู้ที่อาศัยอยู่ในจังหวัดที่เกิด	94.8	94.5	95.1	91.5	95.7
ผู้ที่ไม่ได้อาศัยอยู่ในจังหวัดที่เกิด	5.2	5.5	4.9	8.5	4.3
ผู้ที่ย้ายถิ่นในช่วง 5 ปี (พ.ศ. 2548-2553)	5.1	5.5	4.8	10.8	3.5
เหตุผลของการย้ายถิ่น					
หางานทำ	4.9	5.3	4.5	5.6	4.3
หน้าที่การงาน	13.9	16.3	11.3	13.8	14.0
เพื่อการศึกษา	18.8	19.3	18.2	23.7	14.6
ติดตามบุคคลในครัวเรือน	23.3	18.1	29.2	15.1	30.3
กลับภูมิลำเนา	5.9	5.6	6.2	3.5	7.9
ย้ายที่อยู่อาศัย	18.9	17.4	20.6	12.5	24.3
ย้ายเข้าครัวเรือนสถาบัน	13.5	17.1	9.4	25.1	3.7
อื่นๆ	0.7	0.9	0.6	0.7	0.8

4.2 เหตุผลของการย้ายถิ่น

สำหรับเหตุผลการย้ายถิ่นของประชากรที่มีการย้ายถิ่นในช่วง พ.ศ. 2548-2553 พบว่า ส่วนใหญ่ย้ายเพื่อติดตามบุคคลในครัวเรือน ร้อยละ 23.3 รองลงมา ย้ายที่อยู่อาศัย และย้ายเพื่อการศึกษา คือ (ร้อยละ 18.9 และร้อยละ 18.8) โดยเพศชายมีเหตุผลของย้ายถิ่นเพื่อหน้าที่การงานสูงกว่าเพศหญิง ในขณะที่เพศหญิงมีเหตุผลในการย้ายเพื่อติดตามบุคคลในครัวเรือนสูงกว่าเพศชาย สำหรับประชากรในเขตเทศบาลย้ายถิ่นเพื่อเข้าครัวเรือนสถาบันสูงมีสัดส่วนสูงกว่านอกเขตเทศบาล (ร้อยละ 25.1 และร้อยละ 3.7) และสัดส่วนประชากรนอกเขตเทศบาลย้ายถิ่นเพื่อติดตามบุคคลในครัวเรือนสูงกว่าประชากรในเขตเทศบาล (ร้อยละ 30.3 และร้อยละ 15.1)

1. ประเภทและลักษณะของที่อยู่อาศัย

เมื่อศึกษาถึงประเภทที่อยู่อาศัยของครัวเรือนส่วนบุคคลในจังหวัดน่าน ในปี 2553 พบว่า ครัวเรือนส่วนใหญ่ ร้อยละ 95.3 มีที่อยู่อาศัยเป็น บ้านเดี่ยว รองลงมา เป็น ตึกแถว ห้องแถว หรือเรือนแถว ร้อยละ 2.7 และแฟลต อพาร์ทเมนท์ ร้อยละ 1.3 เมื่อพิจารณาประเภทของที่อยู่อาศัยตามเขตการปกครอง จะมีลักษณะเหมือนกันคือส่วนใหญ่เป็นบ้านเดี่ยว ยกเว้นที่อยู่อาศัยประเภทตึกแถว ห้องแถว เรือนแถว และแฟลต อพาร์ทเมนท์ ที่จะมีในเขตเทศบาลมากกว่านอกเขตเทศบาล

สำหรับลักษณะของที่อยู่อาศัยหรือวัสดุที่ใช้ในการก่อสร้างที่อยู่อาศัยของครัวเรือน พบว่า ส่วนใหญ่ปลูกสร้างด้วยวัสดุที่ถาวร คือ เป็นตึก ไม้ และครึ่งตึกครึ่งไม้ (ร้อยละ 98.3) โดยที่ครัวเรือนในเขตเทศบาลมีสัดส่วนของที่อยู่อาศัยที่สร้างด้วยวัสดุที่ถาวร สูงกว่านอกเขตเทศบาลเพียงเล็กน้อย คือ ร้อยละ 99.7 และร้อยละ 97.8 ตามลำดับ (ตาราง 14)

ตาราง 14 จำนวนและร้อยละของครัวเรือนส่วนบุคคล จำแนกตามประเภทและลักษณะของที่อยู่อาศัย และเขตการปกครอง

ประเภทที่อยู่อาศัย และลักษณะของที่อยู่อาศัย	รวม		เขตการปกครอง	
	จำนวน	ร้อยละ	ในเขตเทศบาล	นอกเขตเทศบาล
ประเภทที่อยู่อาศัย^{1/}	139459	100.0	100.0	100.0
บ้านเดี่ยว	132,929	95.3	85.8	98.2
ทาว์นเฮาส์ บ้านแฝด ทาวน์โฮม	449	0.3	0.6	0.2
คอนโดมิเนียม แมนชั่น	139	0.1	0.4	0.0
แฟลต อพาร์ทเมนท์ หอพัก	1,789	1.3	4.1	0.4
ตึกแถว ห้องแถว เรือนแถว	3,835	2.7	8.7	0.9
อื่น ๆ ^{2/}	319	0.2	0.3	0.2
ลักษณะของที่อยู่อาศัย^{1/}	13,9140	100.0	100.0	100.0
ตึก	35,942	25.8	37.9	22.1
ไม้	43,012	30.9	21.7	33.7
ครึ่งตึกครึ่งไม้	57,686	41.5	40.0	41.9
วัสดุไม่ถาวร/วัสดุใช้แล้ว	2,330	1.6	0.2	2.1
อื่น ๆ ^{2/}	169	0.1	0.1	0.1

1/ ไม่รวมไม่ทราบประเภทที่อยู่อาศัยและลักษณะของที่อยู่อาศัย

2/ รวมครัวเรือนที่อาศัยอยู่ในห้องภายในบ้าน ห้องภายในสำนักงาน เรือ แพ และรถ

2. การครอบครองที่อยู่อาศัยและที่ดินที่เป็นที่ตั้งของที่อยู่อาศัย

เมื่อพิจารณาถึงการครอบครองหรือการมีกรรมสิทธิ์ในที่อยู่อาศัยของประชากรในจังหวัดน่าน พบว่า มีครัวเรือนประมาณร้อยละ 93.8 เป็นเจ้าของในที่อยู่อาศัย โดยสัดส่วนการเป็นเจ้าของที่อยู่อาศัยของครัวเรือนนอกเขตเทศบาลจะสูงกว่าในเขตเทศบาล (ร้อยละ 96.9 และร้อยละ 84.9 ตามลำดับ) ส่วนครัวเรือนที่เช่าที่อยู่อาศัย มีร้อยละ 3.2 โดยสัดส่วนครัวเรือนในเขตเทศบาลเช่าที่อยู่อาศัยสูงกว่านอกเขตเทศบาล (ร้อยละ 10.0 และร้อยละ 1.2 ตามลำดับ)

หากพิจารณาถึงการครอบครองที่ดินที่เป็นที่ตั้งของที่อยู่อาศัย (เฉพาะครัวเรือนที่เป็นเจ้าของหรือเช่าซื้อที่อยู่อาศัย) พบว่า เกินกว่าร้อยละ 96.5 ของครัวเรือนส่วนบุคคลในจังหวัดน่านเป็นเจ้าของที่ดินที่เป็นที่ตั้งของที่อยู่อาศัยในปัจจุบัน โดยสัดส่วนของการครอบครองที่ดินดังกล่าวของครัวเรือนนอกเขตเทศบาลจะสูงกว่าในเขตเทศบาล (ตาราง 15)

ตาราง 15 จำนวนและร้อยละของครัวเรือนส่วนบุคคล จำแนกตามการครอบครองที่อยู่อาศัยและที่ดิน และเขตการปกครอง

การครอบครองที่อยู่อาศัย และการครอบครองที่ดิน	รวม		เขตการปกครอง	
	จำนวน	ร้อยละ	ในเขตเทศบาล	นอกเขตเทศบาล
การครอบครองที่อยู่อาศัย^{1/}	139,459	100.0	100.0	100.0
เจ้าของ	130,833	93.8	84.9	96.5
เช่าซื้อ	400	0.3	0.4	0.3
เช่า	4,527	3.2	10.0	1.2
ไม่เสียค่าเช่า/ให้อยู่เปล่า	3,595	2.6	4.6	2.0
อื่น ๆ	104	0.1	0.1	0.1
การครอบครองที่ดิน^{1/}	130,946	100.0	100.0	100.0
เจ้าของ	126,349	96.5	95.9	96.7
เช่าซื้อ	841	0.6	0.8	0.6
เช่า	545	0.4	1.2	0.2
ไม่เสียค่าเช่า	3,038	2.3	2.4	2.4
อื่น ๆ	174	0.1	0.1	0.1

1/ ไม่รวมไม่ทราบ

3. แหล่งที่มาของน้ำดื่ม น้ำใช้

สำหรับแหล่งที่มาของน้ำดื่มในจังหวัดน่าน พบว่า ครึ่งเรือนส่วนใหญ่จะดื่มน้ำที่มาจากกรบบรรจุขวด หรือตู้ น้ำหยอดเหรียญ ร้อยละ 34.6 รองลงมาคือ น้ำประปาผ่านการบำบัด โดยการต้มหรือกรอง ร้อยละ 21.6 และน้ำประปา ร้อยละ 13.3 เมื่อพิจารณาจากเขตการปกครอง พบว่า ครึ่งเรือนที่อยู่ในเขตเทศบาลมีสัดส่วนของการดื่มน้ำดื่มบรรจุขวดสูงกว่านอกเขตเทศบาล แต่สัดส่วนการดื่มน้ำฝนของครึ่งเรือนนอกเขตเทศบาลสูงกว่าในเขตเทศบาลเกือบสองเท่า

สำหรับน้ำใช้นั้น ครึ่งเรือนส่วนใหญ่ใช้น้ำประปา ร้อยละ 60.8 รองลงมาใช้น้ำบ่อ ร้อยละ 24.5 และสัดส่วนการใช้น้ำประปาของครึ่งเรือนในเขตเทศบาลสูงกว่านอกเขตเทศบาล (ร้อยละ 65.7 และร้อยละ 59.4)

ตาราง 16 ร้อยละของครึ่งเรือนส่วนบุคคล จำแนกตามแหล่งที่มาของน้ำดื่ม น้ำใช้ และเขตการปกครอง

แหล่งที่มาของน้ำดื่มและน้ำใช้	รวม	เขตการปกครอง	
		ในเขตเทศบาล	นอกเขตเทศบาล
น้ำดื่ม	100.0	100.0	100.0
น้ำประปา	13.3	3.8	16.1
น้ำประปา (ต้ม/กรอง)	21.6	19.9	22.1
น้ำบาดาล	2.5	1.8	2.7
น้ำบ่อ	13.1	11.6	13.5
น้ำจากแม่น้ำ ลำคลองฯ	4.0	4.1	4.0
น้ำฝน	10.9	7.4	12.0
น้ำดื่มบรรจุขวด ตู้ น้ำดื่มหยอดเหรียญ	34.6	51.2	29.5
อื่น ๆ	0.1	0.2	0.1
น้ำใช้	100.0	100.0	100.0
น้ำประปา	60.8	65.7	59.4
น้ำประปา (ต้ม/กรอง)	1.4	0.7	1.7
น้ำบาดาล	3.3	3.3	3.3
น้ำบ่อ	24.5	27.0	23.7
น้ำจากแม่น้ำ ลำคลองฯ	8.8	2.8	10.6
น้ำฝน	1.1	0.5	1.3
อื่น ๆ	a	a	a

a น้อยกว่าร้อยละ 0.1

4. ประเภทของการใช้ส้วม

จากตาราง 17 แสดงให้เห็นถึงประเภทของส้วมที่ใช้ในจังหวัดน่าน รวมถึงสุขอนามัยและความสะอาดสบายในการใช้ส้วมของประชากร พบว่า คร้วเรือนที่อยู่ในเขตเทศบาลจะใช้ส้วมแบบนั่งห้อยเท้าสูงกว่าคร้วเรือนที่อยู่นอกเขตเทศบาล (ร้อยละ 22.6 และร้อยละ 8.4) แต่คร้วเรือนที่อยู่นอกเขตเทศบาลจะใช้ส้วมแบบนั่งยองสูงกว่าในเขตเทศบาล (ร้อยละ 87.2 และร้อยละ 68.0)

ตาราง 17 ร้อยละของคร้วเรือนส่วนบุคคล จำแนกตามประเภทของการใช้ส้วม และเขตการปกครอง

ประเภทของการใช้ส้วม	รวม	เขตการปกครอง	
		ในเขตเทศบาล	นอกเขตเทศบาล
รวม	100.0	100.0	100.0
ส้วมแบบนั่งห้อยเท้า	11.7	22.6	8.4
ส้วมแบบนั่งยอง	82.7	68.0	87.2
ส้วมแบบนั่งห้อยเท้าและส้วมแบบนั่งยอง	5.5	9.4	4.3
อื่น ๆ ^{1/}	0.1	0.0	0.1

1/ รวมส้วมหลุม ถึง ถ่ายลงแม่น้ำ ลำคลอง และไม่มีส้วม

a น้อยกว่าร้อยละ 0.1

5. การใช้เชื้อเพลิงในการประกอบอาหาร

สำหรับการใช้เชื้อเพลิงในการประกอบอาหารของคร้วเรือนในจังหวัดน่าน พบว่า ส่วนใหญ่ร้อยละ 55.4 ใช้ถ่าน ฟืน เศษไม้ เป็นเชื้อเพลิงในการประกอบอาหาร แต่สัดส่วนคร้วเรือนในเขตเทศบาลใช้ก๊าซในการประกอบอาหาร สูงกว่านอกเขตเทศบาล ในขณะที่คร้วเรือนนอกเขตเทศบาลใช้ถ่าน ฟืน เศษไม้ สูงกว่าในเขตเทศบาล

ตาราง 18 ร้อยละของคร้วเรือนส่วนบุคคล จำแนกตามประเภทเชื้อเพลิงที่ใช้ในการประกอบอาหาร และเขตการปกครอง

ประเภทเชื้อเพลิงที่ใช้ในการประกอบอาหาร ^{1/}	รวม	เขตการปกครอง	
		ในเขตเทศบาล	นอกเขตเทศบาล
รวม	100.0	100.0	100.0
ก๊าซ	42.2	63.0	35.9
ถ่าน ฟืน เศษไม้	55.4	30.6	62.9
ไฟฟ้า	1.2	2.9	0.7
น้ำมันก๊าด และอื่นๆ	a	a	a
ไม่มีการหุงต้ม	1.2	3.4	0.5

1/ ไม่รวมไม่ทราบ

a น้อยกว่าร้อยละ 0.1

6. การเป็นเจ้าของเครื่องใช้ในครัวเรือน

การเป็นเจ้าของเครื่องใช้ต่าง ๆ ในครัวเรือน หมายถึง การเป็นเจ้าของ โทรทัศน์ เครื่องเล่นวีซีดี/ดีวีดี โทรศัพท์มือถือ คอมพิวเตอร์ ตู้เย็น/ตู้แช่ ไมโครเวฟ/เตาอบ เครื่องซักผ้า เครื่องปรับอากาศ รถยนต์ รถจักรยานยนต์ และรถที่ใช้ในการเกษตร พบว่า เครื่องใช้ดังกล่าวจะมีในครัวเรือนที่อยู่ในเขตเทศบาลมากกว่านอกเขตเทศบาล (ยกเว้นรถที่ใช้ในการเกษตร) ในขณะที่ครัวเรือนที่อยู่นอกเขตเทศบาลเป็นเจ้าของเครื่องใช้ประเภทจักรยานยนต์และรถแทรกเตอร์ 4 ล้อ ที่ใช้ในการเกษตรมากกว่าในเขตเทศบาล

นอกจากนี้ยังสอบถามถึงการมีอุปกรณ์และการใช้เทคโนโลยี คือ เคเบิลทีวี จานดาวเทียม และการใช้อินเทอร์เน็ตในครัวเรือน พบว่า ส่วนใหญ่ครัวเรือนในเขตเทศบาลมีการใช้เคเบิลทีวี และอินเทอร์เน็ตสูงกว่านอกเขตเทศบาล ในขณะที่ครัวเรือนนอกเขตเทศบาลมีการใช้จานดาวเทียมสูงกว่าในเขตเทศบาล (ตาราง 19)

ตาราง 19 จำนวนและร้อยละของครัวเรือนส่วนบุคคล จำแนกตามการเป็นเจ้าของเครื่องใช้ในครัวเรือน การมีอุปกรณ์เทคโนโลยีในครัวเรือน และเขตการปกครอง

การเป็นเจ้าของเครื่องใช้ และการมีอุปกรณ์เทคโนโลยีในครัวเรือน	จำนวนครัวเรือน ที่เป็นเจ้าของ/มีใช้	ร้อยละ	เขตการปกครอง	
			ในเขตเทศบาล	นอกเขตเทศบาล
การเป็นเจ้าของเครื่องใช้ในครัวเรือน	139,459	100.0	100.0	100.0
โทรทัศน์	132,144	94.8	96.5	94.2
เครื่องเล่นวีซีดี/ดีวีดี	97,188	69.7	71.9	69.0
โทรศัพท์มือถือ	118,675	85.1	92.6	82.8
คอมพิวเตอร์	36,878	26.4	40.6	22.1
ตู้เย็น ตู้แช่	123,594	88.6	92.1	87.6
ไมโครเวฟ เตาอบ	17,857	12.8	24.0	9.4
เครื่องซักผ้า	81,315	58.3	71.3	54.3
เครื่องปรับอากาศ	11,139	8.0	18.5	4.8
รถส่วนบุคคล รถปิกอัพ รถตู้	47,983	34.4	43.7	31.6
รถจักรยานยนต์	121,350	87.0	89.3	86.3
รถแทรกเตอร์ 4 ล้อ	2,829	2.0	1.7	2.12
รถไถ 2 ล้อ (รถไถเดินตาม)	16,548	11.9	9.7	12.5
การมีอุปกรณ์เทคโนโลยีในครัวเรือน	139,459	100.0	100.0	100.0
เคเบิลทีวี	13,434	9.6	21.8	5.9
จานดาวเทียม	70,749	50.7	49.2	51.2
อินเทอร์เน็ต	9,383	6.7	14.7	4.3

ตารางสถิติ

ตารางประชากร

สารบัญตารางสถิติ

ตารางประชากร

- ตารางที่ 1 ประชากรจำแนกตามเพศ ครั้วเรือนจำแนกตามประเภทของครั้วเรือน อำเภอ และเขตการปกครอง
- ตารางที่ 2 ประชากรจำแนกอายุรายปี เพศ และเขตการปกครอง
- ตารางที่ 3 ประชากรจำแนกตามกลุ่มอายุ เพศ อำเภอ และเขตการปกครอง
- ตารางที่ 4 ประชากรจำแนกตามศาสนา เพศ และเขตการปกครอง
- ตารางที่ 5 ประชากรจำแนกตามสัญชาติ เพศ และเขตการปกครอง
- ตารางที่ 6 ประชากรจำแนกตามภาษาที่ใช้พูดในครั้วเรือน เพศ และเขตการปกครอง
- ตารางที่ 7 ประชากรอายุ 3 ปีขึ้นไป จำแนกตามระดับชั้นที่กำลังเรียน กลุ่มอายุ เพศ และเขตการปกครอง
- ตารางที่ 8 ประชากรอายุ 3 ปีขึ้นไป จำแนกตามระดับชั้นที่เรียนสำเร็จ กลุ่มอายุ เพศ และเขตการปกครอง
- ตารางที่ 9 ประชากรอายุ 10 ปีขึ้นไป จำแนกตามการอ่านออกเขียนได้ กลุ่มอายุ เพศ และเขตการปกครอง
- ตารางที่ 10 ประชากรอายุ 13 ปีขึ้นไป จำแนกตามสถานภาพสมรส กลุ่มอายุ เพศ และเขตการปกครอง
- ตารางที่ 11 หญิงเคยสมรสอายุ 13 ปีขึ้นไป จำแนกตามจำนวนบุตรเกิดรอด จำนวนบุตรเกิดรอดโดยเฉลี่ย กลุ่มอายุของหญิง และเขตการปกครอง
- ตารางที่ 12 หญิงเคยสมรสอายุ 13 ปีขึ้นไป จำแนกตามจำนวนบุตรที่มีชีวิตอยู่ จำนวนบุตรที่มีชีวิตอยู่โดยเฉลี่ย กลุ่มอายุของหญิง และเขตการปกครอง
- ตารางที่ 13 ประชากรจำแนกตามลักษณะความพิการ เพศ และเขตการปกครอง
- ตารางที่ 14 ประชากรอายุ 15 ปีขึ้นไปทำงานในรอบปี จำแนกตามหมวดอาชีพ กลุ่มอายุ เพศ และเขตการปกครอง
- ตารางที่ 15 ประชากรอายุ 15 ปีขึ้นไปทำงานในรอบปี จำแนกตามหมวดอุตสาหกรรม กลุ่มอายุ เพศ และเขตการปกครอง
- ตารางที่ 16 ประชากรอายุ 15 ปีขึ้นไปทำงานในรอบปี จำแนกตามสถานภาพการทำงาน กลุ่มอายุ เพศ และเขตการปกครอง
- ตารางที่ 17 ประชากรจำแนกตามสถานที่เกิด เพศ และเขตการปกครอง
- ตารางที่ 18 ประชากรจำแนกตามลักษณะการย้ายถิ่น เพศ และเขตการปกครอง
- ตารางที่ 19 ประชากรที่ย้ายถิ่นภายใน 5 ปี จำแนกตามสถานที่อยู่ก่อนย้าย กลุ่มอายุ และเพศ
- ตารางที่ 20 ประชากรที่ย้ายถิ่นภายใน 5 ปี จำแนกตามเหตุผลของการย้ายถิ่น เพศ และเขตการปกครอง
- ตารางที่ 21 ประชากรจำแนกตามการมีชื่อในทะเบียนบ้าน เพศ และเขตการปกครอง
- ตารางที่ 22 ครั้วเรือนส่วนบุคคลจำแนกตามกลุ่มอายุของหัวหน้าครั้วเรือน เพศ และเขตการปกครอง

ตารางที่ 1 ประชากร จำแนกตามเพศ ครัวเรือน จำแนกตามประเภทของครัวเรือน อำเภอ และเขตการปกครอง

Table 1 Population by sex, household by type of households, amphoe and area

อำเภอ และเขตการปกครอง	ประชากร			ประชากรในครัวเรือนส่วนบุคคล			ประชากรในครัวเรือนกลุ่มบุคคล			จำนวนครัวเรือน			จำนวนประชากร เฉลี่ยต่อครัวเรือน ส่วนบุคคล	Amphoe and area
	Population			Population in private households			Population in collective households			Number of households				
	รวม Total	ชาย Male	หญิง Female	รวม Total	ชาย Male	หญิง Female	รวม Total	ชาย Male	หญิง Female	รวม Total	ส่วนบุคคล Private households	กลุ่มบุคคล Collective households		
ยอดรวม	452,814	225,883	226,930	443,091	218,850	224,241	9,723	7,033	2,690	140,222	139,459	763	3.2	Total
ในเขตเทศบาล	99,196	48,680	50,516	94,429	45,291	49,138	4,767	3,389	1,378	32,864	32,626	238	2.9	Municipal area
นอกเขตเทศบาล	353,618	177,203	176,414	348,662	173,559	175,103	4,956	3,644	1,311	107,358	106,833	525	3.3	Non-municipal area
อำเภอเมืองน่าน	84,098	42,269	41,829	81,331	39,917	41,415	2,766	2,353	414	26,875	26,670	205	3.0	Mueang Nan
ในเขตเทศบาล	23,539	11,779	11,760	21,546	10,016	11,530	1,993	1,763	230	8,266	8,159	107	2.6	Municipal area
นอกเขตเทศบาล	60,559	30,490	30,068	59,785	29,901	29,885	773	590	184	18,609	18,511	98	3.2	Non-municipal area
อำเภอแม่จริม	15,752	8,039	7,713	15,209	7,695	7,515	543	344	198	4,266	4,241	25	3.6	Mae Charim
ในเขตเทศบาล	2,911	1,469	1,442	2,548	1,265	1,283	363	204	159	828	817	11	3.1	Municipal area
นอกเขตเทศบาล	12,841	6,570	6,271	12,661	6,430	6,231	180	140	40	3,438	3,424	14	3.7	Non-municipal area
อำเภอบ้านหลวง	11,197	5,659	5,538	11,132	5,594	5,538	65	65	-	3,699	3,690	9	3.0	Ban Luang
ในเขตเทศบาล	-	-	-	-	-	-	-	-	-	-	-	-	-	Municipal area
นอกเขตเทศบาล	11,197	5,659	5,538	11,132	5,594	5,538	65	65	-	3,699	3,690	9	3.0	Non-municipal area
อำเภอนาน้อย	30,246	15,065	15,181	30,080	14,909	15,171	166	156	10	9,204	9,164	40	3.3	Na Noi
ในเขตเทศบาล	9,720	4,762	4,958	9,677	4,719	4,958	43	43	-	3,127	3,117	10	3.1	Municipal area
นอกเขตเทศบาล	20,526	10,303	10,223	20,402	10,189	10,213	124	114	10	6,077	6,047	30	3.4	Non-municipal area
อำเภอปัว	57,693	28,287	29,406	56,919	27,636	29,283	774	651	123	18,161	18,090	71	3.1	Pua
ในเขตเทศบาล	14,187	6,929	7,258	13,775	6,603	7,172	411	325	86	4,774	4,755	19	2.9	Municipal area
นอกเขตเทศบาล	43,506	21,358	22,148	43,143	21,033	22,111	363	326	37	13,386	13,334	52	3.2	Non-municipal area
อำเภอท่าวังผา	45,940	22,845	23,095	45,494	22,446	23,047	447	398	48	14,512	14,445	67	3.1	Tha Wang Pha
ในเขตเทศบาล	5,375	2,543	2,832	5,293	2,475	2,818	82	68	14	1,824	1,812	12	2.9	Municipal area
นอกเขตเทศบาล	40,565	20,302	20,263	40,200	19,971	20,229	365	331	34	12,688	12,633	55	3.2	Non-municipal area
อำเภอเวียงสา	67,861	33,735	34,126	66,072	32,786	33,286	1,789	949	840	20,454	20,355	99	3.2	Wiang Sa
ในเขตเทศบาล	17,405	8,303	9,102	16,050	7,738	8,312	1,354	565	790	5,160	5,137	23	3.1	Municipal area
นอกเขตเทศบาล	50,456	25,432	25,024	50,021	25,048	24,974	435	384	50	15,294	15,218	76	3.3	Non-municipal area
อำเภอทุ่งช้าง	16,267	8,236	8,031	16,076	8,047	8,029	192	189	3	5,049	5,030	19	3.2	Thung Chang
ในเขตเทศบาล	3,768	1,953	1,815	3,661	1,849	1,812	106	104	3	1,325	1,317	8	2.8	Municipal area
นอกเขตเทศบาล	12,499	6,283	6,216	12,414	6,198	6,216	85	85	-	3,724	3,713	11	3.3	Non-municipal area

ตารางที่ 1 ประชากร จำแนกตามเพศ ครัวเรือน จำแนกตามประเภทของครัวเรือน อำเภอ และเขตการปกครอง (ต่อ)

Table 1 Population by sex, household by type of households, amphoe and area (Contd.)

อำเภอ และเขตการปกครอง	ประชากร			ประชากรในครัวเรือนส่วนบุคคล			ประชากรในครัวเรือนกลุ่มบุคคล			จำนวนครัวเรือน			จำนวนประชากร เฉลี่ยต่อครัวเรือน ส่วนบุคคล	Amphoe and area
	Population			Population in private households			Population in collective households			Number of households				
	รวม Total	ชาย Male	หญิง Female	รวม Total	ชาย Male	หญิง Female	รวม Total	ชาย Male	หญิง Female	รวม Total	ส่วนบุคคล Private households	กลุ่มบุคคล Collective households	Population per private household	
อำเภอเชียงกลาง	25,560	12,460	13,100	25,152	12,149	13,004	408	311	96	8,516	8,473	43	3.0	Chiang Klang
ในเขตเทศบาล	15,258	7,377	7,881	14,986	7,158	7,827	272	219	54	5,239	5,208	31	2.9	Municipal area
นอกเขตเทศบาล	10,302	5,083	5,219	10,166	4,990	5,176	135	93	43	3,277	3,265	12	3.1	Non-municipal area
อำเภอนาหมื่น	13,763	6,992	6,771	13,666	6,906	6,759	97	86	11	4,381	4,364	17	3.1	Na Muen
ในเขตเทศบาล	4,601	2,321	2,280	4,540	2,271	2,268	61	50	11	1,507	1,501	6	3.0	Municipal area
นอกเขตเทศบาล	9,162	4,671	4,491	9,126	4,635	4,491	36	36	-	2,874	2,863	11	3.2	Non-municipal area
อำเภอสันติสุข	14,257	7,218	7,039	14,016	7,007	7,009	241	211	30	4,382	4,352	30	3.2	Santi Suk
ในเขตเทศบาล	-	-	-	-	-	-	-	-	-	-	-	-	-	Municipal area
นอกเขตเทศบาล	14,257	7,218	7,039	14,016	7,007	7,009	241	211	30	4,382	4,352	30	3.2	Non-municipal area
อำเภอบ่อเกลือ	14,077	7,059	7,018	13,482	6,735	6,746	595	324	271	3,787	3,754	33	3.6	Bo Kluea
ในเขตเทศบาล	-	-	-	-	-	-	-	-	-	-	-	-	-	Municipal area
นอกเขตเทศบาล	14,077	7,059	7,018	13,482	6,735	6,746	595	324	271	3,787	3,754	33	3.6	Non-municipal area
อำเภอสองแคว	10,454	5,293	5,161	10,331	5,220	5,111	123	73	51	3,111	3,092	19	3.3	Song Khwae
ในเขตเทศบาล	2,432	1,244	1,188	2,351	1,195	1,156	81	49	32	814	803	11	2.9	Municipal area
นอกเขตเทศบาล	8,022	4,049	3,973	7,980	4,026	3,954	42	23	19	2,297	2,289	8	3.5	Non-municipal area
อำเภอภูเพียง	35,190	17,480	17,709	34,324	16,841	17,483	866	640	226	10,954	10,910	44	3.1	Phu Phiang
ในเขตเทศบาล	-	-	-	-	-	-	-	-	-	-	-	-	-	Municipal area
นอกเขตเทศบาล	35,190	17,480	17,709	34,324	16,841	17,483	866	640	226	10,954	10,910	44	3.1	Non-municipal area
อำเภอเฉลิมพระเกียรติ	10,460	5,246	5,214	9,810	4,964	4,846	650	282	368	2,870	2,828	42	3.5	Chaloem Phra Kiat
ในเขตเทศบาล	-	-	-	-	-	-	-	-	-	-	-	-	-	Municipal area
นอกเขตเทศบาล	10,460	5,246	5,214	9,810	4,964	4,846	650	282	368	2,870	2,828	42	3.5	Non-municipal area

ตารางที่ 2 ประชากร จำแนกตามอายุรายปี เพศ และเขตการปกครอง

Table 2 Population by single year of age, sex and area

อายุรายปี	ประชากร Population			ในเขตเทศบาล Municipal area			นอกเขตเทศบาล Non-municipal area			Single year of age
	รวม	ชาย	หญิง	รวม	ชาย	หญิง	รวม	ชาย	หญิง	
	Total	Male	Female	Total	Male	Female	Total	Male	Female	
ยอดรวม	452,814	225,883	226,930	99,196	48,680	50,516	353,618	177,203	176,415	Total
ส่วนร้อย	100.0	49.9	50.1	100.0	49.1	50.9	100.0	50.1	49.9	Percent
ต่ำกว่า 1	4,910	2,531	2,379	885	440	445	4,025	2,091	1,934	Under 1
1	4,986	2,571	2,414	804	411	394	4,182	2,161	2,021	1
2	5,381	2,797	2,583	888	461	427	4,493	2,336	2,157	2
3	5,698	2,931	2,767	1,003	495	507	4,695	2,436	2,260	3
4	5,690	2,960	2,729	1,003	519	484	4,686	2,441	2,245	4
5	5,590	2,875	2,715	1,008	522	487	4,581	2,354	2,228	5
6	5,642	2,930	2,712	1,020	512	508	4,621	2,418	2,203	6
7	5,676	2,830	2,845	1,152	584	568	4,524	2,247	2,277	7
8	5,628	2,886	2,742	1,120	579	541	4,508	2,307	2,201	8
9	5,929	3,120	2,810	1,178	626	552	4,752	2,494	2,258	9
10	6,243	3,217	3,027	1,294	642	652	4,949	2,574	2,375	10
11	6,429	3,250	3,179	1,275	642	633	5,154	2,608	2,546	11
12	7,501	3,799	3,702	1,624	837	788	5,877	2,962	2,915	12
13	8,385	4,292	4,093	1,934	1,007	927	6,451	3,286	3,166	13
14	8,631	4,363	4,269	2,079	1,066	1,013	6,552	3,297	3,256	14
15	7,826	4,087	3,739	1,885	982	903	5,941	3,105	2,836	15
16	7,337	3,718	3,619	1,831	927	904	5,507	2,792	2,715	16
17	7,167	3,662	3,505	1,732	844	888	5,435	2,818	2,617	17
18	5,927	3,274	2,654	1,325	702	623	4,602	2,572	2,030	18
19	3,926	2,258	1,668	845	472	372	3,082	1,786	1,296	19
20	4,078	2,376	1,702	882	542	340	3,196	1,834	1,362	20
21	3,704	2,152	1,552	873	571	302	2,831	1,581	1,250	21

ตารางที่ 2 ประชากร จำแนกตามอายุรายปี เพศ และเขตการปกครอง (ต่อ)
 Table 2 Population by single year of age, sex and area (Contd.)

อายุรายปี	ประชากร Population			ในเขตเทศบาล Municipal area			นอกเขตเทศบาล Non-municipal area			Single year of age
	รวม	ชาย	หญิง	รวม	ชาย	หญิง	รวม	ชาย	หญิง	
	Total	Male	Female	Total	Male	Female	Total	Male	Female	
22	3,532	1,904	1,629	876	516	360	2,656	1,388	1,269	22
23	3,903	2,075	1,828	795	483	312	3,108	1,592	1,515	23
24	3,741	1,950	1,791	777	423	355	2,964	1,527	1,437	24
25	4,215	2,172	2,043	870	463	407	3,345	1,709	1,636	25
26	4,077	2,125	1,952	848	464	384	3,228	1,661	1,568	26
27	4,305	2,221	2,084	880	469	411	3,425	1,752	1,674	27
28	4,408	2,247	2,162	908	458	450	3,500	1,788	1,712	28
29	4,241	2,162	2,079	818	445	373	3,423	1,717	1,706	29
30	4,776	2,454	2,323	994	516	478	3,782	1,938	1,845	30
31	4,648	2,223	2,425	1,011	499	512	3,637	1,724	1,913	31
32	4,973	2,418	2,555	1,025	481	545	3,947	1,937	2,010	32
33	5,545	2,625	2,920	1,187	574	613	4,358	2,050	2,308	33
34	5,251	2,462	2,789	1,064	516	548	4,187	1,946	2,241	34
35	6,051	2,886	3,166	1,238	569	669	4,814	2,316	2,497	35
36	5,781	2,732	3,049	1,188	530	659	4,593	2,202	2,390	36
37	6,054	2,939	3,116	1,153	548	604	4,902	2,390	2,511	37
38	6,319	3,129	3,191	1,276	626	650	5,044	2,503	2,541	38
39	6,909	3,185	3,724	1,398	633	765	5,512	2,553	2,959	39
40	7,244	3,377	3,867	1,535	709	826	5,709	2,668	3,042	40
41	7,867	3,684	4,183	1,590	687	903	6,277	2,997	3,280	41
42	8,677	4,187	4,490	1,796	845	951	6,882	3,342	3,539	42
43	8,566	4,056	4,511	1,753	788	965	6,813	3,268	3,545	43
44	9,050	4,339	4,711	1,834	844	989	7,216	3,495	3,722	44
45	9,663	4,730	4,933	2,097	1,000	1,097	7,566	3,730	3,836	45
46	8,923	4,322	4,601	1,838	828	1,010	7,085	3,494	3,591	46

ตารางที่ 2 ประชากร จำแนกตามอายุรายปี เพศ และเขตการปกครอง (ต่อ)
 Table 2 Population by single year of age, sex and area (Contd.)

อายุรายปี	ประชากร Population			ในเขตเทศบาล Municipal area			นอกเขตเทศบาล Non-municipal area			Single year of age
	รวม	ชาย	หญิง	รวม	ชาย	หญิง	รวม	ชาย	หญิง	
	Total	Male	Female	Total	Male	Female	Total	Male	Female	
47	9,182	4,590	4,593	1,994	920	1,074	7,189	3,670	3,519	47
48	9,224	4,584	4,640	2,066	993	1,072	7,158	3,590	3,568	48
49	8,657	4,176	4,481	2,047	966	1,081	6,610	3,210	3,400	49
50	8,946	4,365	4,582	2,043	960	1,083	6,903	3,405	3,498	50
51	8,127	4,061	4,066	2,019	992	1,027	6,108	3,069	3,039	51
52	8,284	4,075	4,209	1,992	959	1,033	6,292	3,116	3,176	52
53	8,760	4,363	4,397	2,082	1,012	1,070	6,678	3,352	3,327	53
54	7,922	3,955	3,967	1,894	916	978	6,029	3,039	2,989	54
55	7,597	3,760	3,836	1,788	855	933	5,809	2,905	2,904	55
56	7,042	3,574	3,468	1,627	798	829	5,416	2,776	2,639	56
57	6,295	3,178	3,117	1,404	681	723	4,892	2,497	2,395	57
58	5,868	2,944	2,924	1,414	699	715	4,454	2,245	2,209	58
59	5,392	2,769	2,622	1,312	677	636	4,079	2,093	1,987	59
60	5,074	2,523	2,551	1,241	628	613	3,833	1,895	1,937	60
61	4,414	2,232	2,182	1,117	536	581	3,297	1,696	1,601	61
62	4,219	2,116	2,103	1,003	494	509	3,216	1,623	1,593	62
63	3,867	1,909	1,958	889	438	451	2,978	1,471	1,507	63
64	3,457	1,810	1,646	787	413	374	2,670	1,397	1,273	64
65	3,643	1,798	1,845	872	422	450	2,771	1,376	1,395	65
66	3,459	1,628	1,831	844	374	470	2,614	1,253	1,361	66
67	3,493	1,731	1,762	860	385	475	2,632	1,346	1,287	67
68	3,234	1,627	1,607	742	371	371	2,492	1,256	1,236	68
69	2,984	1,438	1,547	736	338	398	2,248	1,100	1,148	69
70	2,758	1,323	1,434	625	299	327	2,133	1,025	1,108	70
71	2,833	1,382	1,451	691	327	364	2,142	1,056	1,086	71

ตารางที่ 2 ประชากร จำแนกตามอายุรายปี เพศ และเขตการปกครอง (ต่อ)
 Table 2 Population by single year of age, sex and area (Contd.)

อายุรายปี	ประชากร Population			ในเขตเทศบาล Municipal area			นอกเขตเทศบาล Non-municipal area			Single year of age
	รวม	ชาย	หญิง	รวม	ชาย	หญิง	รวม	ชาย	หญิง	
	Total	Male	Female	Total	Male	Female	Total	Male	Female	
72	2,784	1,308	1,476	693	316	377	2,091	992	1,099	72
73	2,612	1,237	1,375	683	326	358	1,929	911	1,017	73
74	2,259	1,051	1,208	536	245	291	1,723	806	918	74
75	2,190	974	1,216	562	226	336	1,628	748	880	75
76	2,309	1,086	1,223	589	274	315	1,720	812	908	76
77	2,214	1,037	1,177	515	231	283	1,700	806	894	77
78	2,090	981	1,109	542	254	288	1,548	727	821	78
79	1,659	788	871	391	169	222	1,268	619	649	79
80	1,551	704	847	366	153	213	1,185	551	634	80
81	1,237	589	648	319	146	173	918	443	475	81
82	1,150	556	594	291	125	165	859	431	428	82
83	858	414	444	200	81	119	658	333	325	83
84	806	383	423	193	79	114	613	304	309	84
85	611	263	348	166	63	103	445	200	245	85
86	517	233	285	127	54	73	391	178	212	86
87	512	211	301	147	50	97	365	161	205	87
88	432	179	253	93	35	58	339	144	195	88
89	351	157	194	82	29	54	269	128	141	89
90	266	111	155	73	23	50	193	88	105	90
91	163	58	105	45	12	33	118	46	72	91
92	116	36	81	17	5	12	99	30	69	92
93	93	29	64	21	5	16	72	24	48	93
94	83	28	54	22	14	8	60	14	47	94
95	50	14	36	12	4	8	38	10	28	95
96	43	22	22	14	9	5	29	13	16	96

ตารางที่ 5 ประชากร จำแนกตามสัญชาติ เพศ และเขตการปกครอง

Table 5 Population by nationality, sex and area

สัญชาติ	ประชากร Population			ในเขตเทศบาล Municipal area			นอกเขตเทศบาล Non-municipal area			Nationality
	รวม Total	ชาย Male	หญิง Female	รวม Total	ชาย Male	หญิง Female	รวม Total	ชาย Male	หญิง Female	
ยอดรวม	452,814	225,883	226,930	99,196	48,680	50,516	353,618	177,203	176,414	Total
ไทย	451,979	225,535	226,443	99,036	48,604	50,432	352,943	176,931	176,011	Thailand
เอเชีย	652	265	387	134	63	71	518	203	315	Asia
บังคลาเทศ	-	-	-	-	-	-	-	-	-	Bangladesh
จีน	23	14	9	15	8	7	8	6	2	China
กัมพูชา	4	-	4	-	-	-	4	-	4	Cambodia
ฮ่องกง	-	-	-	-	-	-	-	-	-	Hong Kong
อินเดีย	5	3	2	5	3	2	-	-	-	India
อินโดนีเซีย	2	-	2	1	-	1	1	-	1	Indonesia
อิหร่าน	-	-	-	-	-	-	-	-	-	Iran
ญี่ปุ่น	7	3	4	6	3	3	1	-	1	Japan
ลาว	529	214	315	88	41	47	441	174	268	Lao
พม่า	62	21	41	15	7	8	47	14	33	Myanmar
มาเลเซีย	-	-	-	-	-	-	-	-	-	Malaysia
ปากีสถาน	-	-	-	-	-	-	-	-	-	Pakistan
ฟิลิปปินส์	8	2	6	3	-	3	5	2	3	Philippines
เกาหลีใต้	4	1	3	1	-	1	3	1	2	Republic of Korea
สิงคโปร์	-	-	-	-	-	-	-	-	-	Singapore
ไต้หวัน	2	1	1	-	-	-	2	1	1	Taiwan
เวียดนาม	1	1	-	1	1	-	-	-	-	Vietnam
อื่น ๆ	5	5	-	-	-	-	5	5	-	Others
อเมริกา	34	18	15	7	5	3	27	14	13	America
เม็กซิโก	-	-	-	-	-	-	-	-	-	Mexico
บราซิล	-	-	-	-	-	-	-	-	-	Brazil
แคนาดา	-	-	-	-	-	-	-	-	-	Canada
สหรัฐอเมริกา	30	17	12	6	5	2	23	13	10	U.S.A.
อื่น ๆ	4	1	3	1	-	1	4	1	3	Others

ตารางที่ 5 ประชากร จำแนกตามสัญชาติ เพศ และเขตการปกครอง

Table 5 Population by nationality, sex and area

สัญชาติ	ประชากร Population			ในเขตเทศบาล Municipal area			นอกเขตเทศบาล Non-municipal area			Nationality
	รวม Total	ชาย Male	หญิง Female	รวม Total	ชาย Male	หญิง Female	รวม Total	ชาย Male	หญิง Female	
ยุโรป	31	23	9	10	8	2	22	15	7	Europe
เดนมาร์ก	-	-	-	-	-	-	-	-	-	Denmark
ฝรั่งเศส	5	4	1	3	2	1	2	2	-	France
ฟินแลนด์	2	2	-	-	-	-	2	2	-	Finland
เยอรมนี	6	5	1	1	1	-	5	4	1	Germany
อิตาลี	1	-	1	-	-	-	1	-	1	Italy
เนเธอร์แลนด์	-	-	-	-	-	-	-	-	-	Netherlands
นอร์เวย์	1	1	-	1	1	-	-	-	-	Norway
รัสเซีย	-	-	-	-	-	-	-	-	-	Russian Fedreation
สวิตเซอร์แลนด์	-	-	-	-	-	-	-	-	-	Switzerland
สวีเดน	3	2	1	2	1	1	1	1	-	Sweden
สหราชอาณาจักร	4	3	1	2	2	-	2	1	1	United Kingdom
อื่น ๆ	10	7	4	1	1	-	9	6	4	Others
แปซิฟิก	-	-	-	-	-	-	-	-	-	Pacific
ออสเตรเลีย	-	-	-	-	-	-	-	-	-	Australia
นิวซีแลนด์	-	-	-	-	-	-	-	-	-	New Zealand
อื่น ๆ	-	-	-	-	-	-	-	-	-	Others
แอฟริกา	5	1	4	4	-	4	1	1	-	Africa
แคเมอรูน	-	-	-	-	-	-	-	-	-	Cameroon
อียิปต์	-	-	-	-	-	-	-	-	-	Egypt
ไนจีเรีย	-	-	-	-	-	-	-	-	-	Nigeria
ซูดาน	-	-	-	-	-	-	-	-	-	Sudan
แอฟริกาใต้	1	1	-	-	-	-	1	1	-	South Africa
อื่น ๆ	4	-	4	4	-	4	-	-	-	Others
อื่น ๆ	16	2	14	-	-	-	16	2	14	Others
ไม่ทราบประเทศ	97	38	58	5	1	4	91	37	54	Unknown nationality
ไม่ทราบ	1	1	-	-	-	-	1	1	-	Unknown

ตารางที่ 6 ประชากรอายุ 5 ปีขึ้นไป จำแนกตามภาษาที่ใช้พูดในครัวเรือน เพศ และเขตการปกครอง

Table 6 Population 5 years of age and over by usual languages spoken at home, sex and area

ภาษาที่ใช้พูด ในครัวเรือน	ประชากร Population			ในเขตเทศบาล Municipal area			นอกเขตเทศบาล Non-municipal area			Usual languages spoken at home
	รวม	ชาย	หญิง	รวม	ชาย	หญิง	รวม	ชาย	หญิง	
	Total	Male	Female	Total	Male	Female	Total	Male	Female	
อินโดนีเซีย	-	-	-	-	-	-	-	-	-	Indonesia
อินเดีย/ฮินดี	12	6	6	7	3	3	5	3	3	Indai/Hindi
อาหรับ	-	-	-	-	-	-	-	-	-	Arub
ภาษาอื่นๆที่ใช้พูดในทวีปเอเชีย	-	-	-	-	-	-	-	-	-	Others language in Asia
อังกฤษ	564	258	306	240	112	128	324	146	178	English
เยอรมัน	-	-	-	-	-	-	-	-	-	German
กรีก	-	-	-	-	-	-	-	-	-	Greek
สเปน	-	-	-	-	-	-	-	-	-	Spanish
โปแลนด์ (โปแลนด์)	-	-	-	-	-	-	-	-	-	Polish
โปรตุเกส	-	-	-	-	-	-	-	-	-	Portugal
รัสเซีย	-	-	-	-	-	-	-	-	-	Russian
สวีเดน	-	-	-	-	-	-	-	-	-	Swedish
ฟินแลนด์	-	-	-	-	-	-	-	-	-	Finnish
ฝรั่งเศส	-	-	-	-	-	-	-	-	-	French
เดนมาร์ก	-	-	-	-	-	-	-	-	-	Danish
อิตาลี	-	-	-	-	-	-	-	-	-	Italian
ฮังการี	-	-	-	-	-	-	-	-	-	Hungarian
เม็กซิกัน	-	-	-	-	-	-	-	-	-	Mexican
คิวบา	-	-	-	-	-	-	-	-	-	Cuban
ภาษาอื่นๆที่ใช้พูดในทวีปยุโรป/ อเมริกา/ออสเตรเลีย	-	-	-	-	-	-	-	-	-	Others language in Europe, America, Australia
แอฟริกา	-	-	-	-	-	-	-	-	-	Africa
ภาษาอื่นๆที่ใช้พูด ในทวีปแอฟริกา	-	-	-	-	-	-	-	-	-	Others language in Africa

ตารางที่ 7 ประชากรอายุ 3 ปีขึ้นไป จำแนกตามระดับชั้นที่กำลังเรียน กลุ่มอายุ เพศ และเขตการปกครอง (ต่อ)

Table 7 Population 3 years of age and over by educational attendance, age group, sex and area (Contd.)

พื้นที่กำลังเรียน เพศ และเขตการปกครอง	รวม Total	กลุ่มอายุ Age group																Educational attendance, sex and area
		3 - 5	6 - 11	12 - 14	15 - 17	18 - 21	22 - 24	25 - 29	30 - 34	35 - 39	40 - 44	45 - 49	50 - 54	55 - 59	60 - 64	65 - 69	70 ขึ้นไป and over	
ระดับอุดมศึกษา (สามัญ)	4,709	-	-	-	21	1,628	1,000	614	457	370	285	176	91	39	11	9	8	Higher level (General)
อนุปริญญา	59	-	-	-	-	35	7	5	3	3	1	3	2	-	-	-	-	Diploma level
ปริญญาตรี	3,923	-	-	-	21	1,589	908	434	305	247	195	121	53	29	11	8	1	Graduate level
ปีที่ 1	1,109	-	-	-	21	620	132	94	77	64	51	27	10	8	2	3	-	1 st year
ปีที่ 2	815	-	-	-	-	385	123	96	76	47	41	24	15	5	1	1	-	2 nd year
ปีที่ 3	775	-	-	-	-	389	131	76	53	43	38	26	10	8	1	-	-	3 rd year
ปีที่ 4	1,201	-	-	-	-	196	506	164	98	91	64	44	18	9	6	4	1	4 th year
ปีที่ 5	22	-	-	-	-	-	14	4	1	1	1	-	-	-	-	-	-	5 th year
ปีที่ 6	1	-	-	-	-	-	1	-	-	-	-	-	-	-	-	-	-	6 th year
ไม่ทราบ	-	-	-	-	-	-	-	-	-	-	-	-	-	-	-	-	-	Unknown
สูงกว่าปริญญาตรี	120	-	-	-	-	1	36	32	17	8	4	6	6	3	-	1	6	Upper higher level
ปริญญาโท	579	-	-	-	-	3	48	134	127	110	79	44	27	8	-	-	-	Master degree
สูงกว่าปริญญาโท	1	-	-	-	-	-	-	1	-	-	-	-	-	-	-	-	-	Upper master degree
ปริญญาเอก	22	-	-	-	-	-	-	4	5	3	5	3	3	-	-	-	-	Doctorate degree
สูงกว่าปริญญาเอก/ แพทย์เฉพาะทาง	4	-	-	-	-	-	-	4	-	-	-	-	-	-	-	-	-	Upper doctorate degree/ Special doctor
ระดับอุดมศึกษา (อาชีวศึกษา)	2,843	-	-	-	88	2,321	210	97	44	27	23	18	12	3	1	-	-	Higher level (Vocational)
ต่ำกว่าอนุปริญญา	12	-	-	-	4	8	-	-	-	-	-	-	-	-	-	-	-	Lower diploma level
อนุปริญญา	2,831	-	-	-	84	2,313	210	97	44	27	23	18	12	3	1	-	-	Diploma level
การศึกษาทางศาสนา	370	-	6	109	127	37	14	13	22	9	10	6	9	2	-	1	5	Religious education
แผนกธรรม	297	-	6	96	98	23	12	10	19	8	5	5	9	1	-	1	4	Dharma
แผนกบาลี	71	-	-	13	28	14	3	3	3	1	4	1	-	1	-	-	1	Pali
ปอเนาะ	1	-	-	-	-	-	-	-	-	-	1	-	-	-	-	-	-	Pondok
การศึกษาอื่น ๆ	18	-	-	2	-	3	3	1	-	5	-	1	1	-	-	-	1	Others education
ไม่ทราบระดับการศึกษา	875	-	-	-	92	328	85	90	61	47	58	31	14	21	14	14	19	Unknown level of Ed.
ไม่ทราบ	170	26	62	24	15	9	6	8	5	5	4	1	-	5	-	-	-	Unknown

ตารางที่ 7 ประชากรอายุ 3 ปีขึ้นไป จำแนกตามระดับชั้นที่กำลังเรียน กลุ่มอายุ เพศ และเขตการปกครอง (ต่อ)

Table 7 Population 3 years of age and over by educational attendance, age group, sex and area (Contd.)

พื้นที่กำลังเรียน เพศ และเขตการปกครอง	รวม Total	กลุ่มอายุ Age group																Educational attendance, sex and area
		3 - 5	6 - 11	12 - 14	15 - 17	18 - 21	22 - 24	25 - 29	30 - 34	35 - 39	40 - 44	45 - 49	50 - 54	55 - 59	60 - 64	65 - 69	70 ขึ้นไป and over	
ระดับอุดมศึกษา (สามัญ)	2,411	-	-	-	4	879	538	295	246	173	142	81	28	14	4	1	6	Higher level (General)
อนุปริญญา	18	-	-	-	-	8	4	1	1	1	1	-	1	-	-	-	-	Diploma level
ปริญญาตรี	1,987	-	-	-	4	870	479	199	161	97	92	53	15	10	4	1	1	Graduate level
ปีที่ 1	567	-	-	-	4	342	73	49	38	19	31	6	2	3	-	-	-	1 st year
ปีที่ 2	383	-	-	-	-	190	69	45	38	19	10	9	1	1	-	-	-	2 nd year
ปีที่ 3	387	-	-	-	-	216	66	33	29	10	14	11	3	3	1	-	-	3 rd year
ปีที่ 4	637	-	-	-	-	120	263	68	54	49	38	26	9	4	2	1	1	4 th year
ปีที่ 5	14	-	-	-	-	-	9	4	1	-	-	-	-	-	-	-	-	5 th year
ปีที่ 6	-	-	-	-	-	-	-	-	-	-	-	-	-	-	-	-	-	6 th year
ไม่ทราบ	-	-	-	-	-	-	-	-	-	-	-	-	-	-	-	-	-	Unknown
สูงกว่าปริญญาตรี	71	-	-	-	-	-	28	17	6	8	3	3	1	-	-	-	5	Upper higher level
ปริญญาโท	322	-	-	-	-	1	27	73	73	65	45	26	9	4	-	-	-	Master degree
สูงกว่าปริญญาโท	-	-	-	-	-	-	-	-	-	-	-	-	-	-	-	-	-	Upper master degree
ปริญญาเอก	9	-	-	-	-	-	-	1	4	1	1	-	1	-	-	-	-	Doctorate degree
สูงกว่าปริญญาเอก/ แพทย์เฉพาะทาง	4	-	-	-	-	-	-	4	-	-	-	-	-	-	-	-	-	Upper doctorate degree/ Special doctor
ระดับอุดมศึกษา (อาชีวศึกษา)	951	-	-	-	33	774	81	22	14	9	6	5	3	3	1	-	-	Higher level (Vocational)
ต่ำกว่าอนุปริญญา	4	-	-	-	1	3	-	-	-	-	-	-	-	-	-	-	-	Lower diploma level
อนุปริญญา	947	-	-	-	32	772	81	22	14	9	6	5	3	3	1	-	-	Diploma level
การศึกษาทางศาสนา	-	-	-	-	-	-	-	-	-	-	-	-	-	-	-	-	-	Religious education
แผนกธรรม	-	-	-	-	-	-	-	-	-	-	-	-	-	-	-	-	-	Dharma
แผนกบาลี	-	-	-	-	-	-	-	-	-	-	-	-	-	-	-	-	-	Pali
ปอเนาะ	-	-	-	-	-	-	-	-	-	-	-	-	-	-	-	-	-	Pondok
การศึกษาอื่น ๆ	9	-	-	-	-	3	3	-	-	3	-	-	-	-	-	-	-	Others education
ไม่ทราบระดับการศึกษา	382	-	-	-	46	152	44	37	24	15	23	10	4	6	6	5	9	Unknown level of Ed.
ไม่ทราบ	91	16	26	9	9	6	5	4	5	3	3	1	-	5	-	-	-	Unknown

ตารางที่ 7 ประชากรอายุ 3 ปีขึ้นไป จำแนกตามระดับชั้นที่กำลังเรียน กลุ่มอายุ เพศ และเขตการปกครอง (ต่อ)

Table 7 Population 3 years of age and over by educational attendance, age group, sex and area (Contd.)

พื้นที่กำลังเรียน เพศ และเขตการปกครอง	รวม Total	กลุ่มอายุ Age group																Educational attendance, sex and area
		3 - 5	6 - 11	12 - 14	15 - 17	18 - 21	22 - 24	25 - 29	30 - 34	35 - 39	40 - 44	45 - 49	50 - 54	55 - 59	60 - 64	65 - 69	70 ขึ้นไป and over	
ระดับอุดมศึกษา (สามัญ)	1,699	-	-	-	12	608	379	219	158	121	91	59	33	14	1	1	1	Higher level (General)
อนุปริญญา	5	-	-	-	-	3	1	-	1	-	-	-	-	-	-	-	-	Diploma level
ปริญญาตรี	1,421	-	-	-	12	604	350	150	105	69	55	41	22	11	1	1	-	Graduate level
ปีที่ 1	339	-	-	-	12	192	40	30	21	13	14	12	1	3	1	-	-	1 st year
ปีที่ 2	299	-	-	-	-	167	42	23	25	16	12	9	5	1	-	-	-	2 nd year
ปีที่ 3	312	-	-	-	-	164	56	34	19	10	12	10	4	4	-	-	-	3 rd year
ปีที่ 4	460	-	-	-	-	81	206	62	39	30	15	10	11	4	-	1	-	4 th year
ปีที่ 5	11	-	-	-	-	-	7	1	1	-	1	-	-	-	-	-	-	5 th year
ปีที่ 6	-	-	-	-	-	-	-	-	-	-	-	-	-	-	-	-	-	6 th year
ไม่ทราบ	-	-	-	-	-	-	-	-	-	-	-	-	-	-	-	-	-	Unknown
สูงกว่าปริญญาตรี	49	-	-	-	-	-	14	20	8	3	1	-	-	1	-	-	1	Upper higher level
ปริญญาโท	212	-	-	-	-	1	13	46	43	50	32	16	9	1	-	-	-	Master degree
สูงกว่าปริญญาโท	1	-	-	-	-	-	-	1	-	-	-	-	-	-	-	-	-	Upper master degree
ปริญญาเอก	10	-	-	-	-	-	-	1	1	-	3	3	3	-	-	-	-	Doctorate degree
สูงกว่าปริญญาเอก/ แพทย์เฉพาะทาง	-	-	-	-	-	-	-	-	-	-	-	-	-	-	-	-	-	Upper doctorate degree/ Special doctor
ระดับอุดมศึกษา (อาชีวศึกษา)	894	-	-	-	29	698	59	41	25	16	11	6	7	1	1	-	-	Higher level (Vocational)
ต่ำกว่าอนุปริญญา	5	-	-	-	3	3	-	-	-	-	-	-	-	-	-	-	-	Lower diploma level
อนุปริญญา	888	-	-	-	26	695	59	41	25	16	11	6	7	1	1	-	-	Diploma level
การศึกษาทางศาสนา	108	-	-	31	34	9	7	3	8	3	3	4	4	1	-	-	3	Religious education
แผนกธรรม	85	-	-	26	22	7	7	3	6	1	3	4	4	1	-	-	3	Dharma
แผนกบาลี	22	-	-	5	12	3	-	-	1	1	-	-	-	-	-	-	-	Pali
ปอเนาะ	-	-	-	-	-	-	-	-	-	-	-	-	-	-	-	-	-	Pondok
การศึกษาอื่น ๆ	4	-	-	-	-	-	-	-	-	3	-	1	-	-	-	-	-	Others education
ไม่ทราบระดับการศึกษา	231	-	-	-	25	66	21	35	21	13	16	20	3	3	5	1	4	Unknown level of Ed.
ไม่ทราบ	45	11	15	4	3	1	-	3	3	1	1	-	-	3	-	-	-	Unknown

ตารางที่ 7 ประชากรอายุ 3 ปีขึ้นไป จำแนกตามระดับชั้นที่กำลังเรียน กลุ่มอายุ เพศ และเขตการปกครอง (ต่อ)

Table 7 Population 3 years of age and over by educational attendance, age group, sex and area (Contd.)

พื้นที่กำลังเรียน เพศ และเขตการปกครอง	รวม Total	กลุ่มอายุ Age group																Educational attendance, sex and area
		3 - 5	6 - 11	12 - 14	15 - 17	18 - 21	22 - 24	25 - 29	30 - 34	35 - 39	40 - 44	45 - 49	50 - 54	55 - 59	60 - 64	65 - 69	70 ขึ้นไป and over	
ระดับอุดมศึกษา (สามัญ)	868	-	-	-	1	347	204	103	74	56	38	27	13	4	-	-	1	Higher level (General)
อนุปริญญา	3	-	-	-	-	1	-	-	1	-	-	-	-	-	-	-	-	Diploma level
ปริญญาตรี	718	-	-	-	1	346	183	69	47	24	21	17	8	3	-	-	-	Graduate level
ปีที่ 1	170	-	-	-	1	108	20	16	12	1	9	3	-	-	-	-	-	1 st year
ปีที่ 2	151	-	-	-	-	91	21	11	11	11	1	5	-	-	-	-	-	2 nd year
ปีที่ 3	148	-	-	-	-	93	24	12	9	1	4	1	1	1	-	-	-	3 rd year
ปีที่ 4	242	-	-	-	-	54	113	29	14	10	6	8	6	1	-	-	-	4 th year
ปีที่ 5	7	-	-	-	-	-	4	1	1	-	-	-	-	-	-	-	-	5 th year
ปีที่ 6	-	-	-	-	-	-	-	-	-	-	-	-	-	-	-	-	-	6 th year
ไม่ทราบ	-	-	-	-	-	-	-	-	-	-	-	-	-	-	-	-	-	Unknown
สูงกว่าปริญญาตรี	29	-	-	-	-	-	12	11	3	3	-	-	-	-	-	-	1	Upper higher level
ปริญญาโท	115	-	-	-	-	-	9	22	21	30	16	11	4	1	-	-	-	Master degree
สูงกว่าปริญญาโท	-	-	-	-	-	-	-	-	-	-	-	-	-	-	-	-	-	Upper master degree
ปริญญาเอก	4	-	-	-	-	-	-	-	1	-	1	-	1	-	-	-	-	Doctorate degree
สูงกว่าปริญญาเอก/ แพทย์เฉพาะทาง	-	-	-	-	-	-	-	-	-	-	-	-	-	-	-	-	-	Upper doctorate degree/ Special doctor
ระดับอุดมศึกษา (อาชีวศึกษา)	292	-	-	-	11	244	16	4	5	4	3	3	-	1	1	-	-	Higher level (Vocational)
ต่ำกว่าอนุปริญญา	3	-	-	-	1	1	-	-	-	-	-	-	-	-	-	-	-	Lower diploma level
อนุปริญญา	289	-	-	-	9	243	16	4	5	4	3	3	-	1	1	-	-	Diploma level
การศึกษาทางศาสนา	-	-	-	-	-	-	-	-	-	-	-	-	-	-	-	-	-	Religious education
แผนกธรรม	-	-	-	-	-	-	-	-	-	-	-	-	-	-	-	-	-	Dharma
แผนกบาลี	-	-	-	-	-	-	-	-	-	-	-	-	-	-	-	-	-	Pali
ปอเนาะ	-	-	-	-	-	-	-	-	-	-	-	-	-	-	-	-	-	Pondok
การศึกษาอื่น ๆ	1	-	-	-	-	-	-	-	-	1	-	-	-	-	-	-	-	Others education
ไม่ทราบระดับการศึกษา	82	-	-	-	12	32	4	9	4	4	7	7	-	-	-	1	3	Unknown level of Ed.
ไม่ทราบ	20	7	3	-	3	1	-	1	3	-	-	-	-	3	-	-	-	Unknown

ตารางที่ 7 ประชากรอายุ 3 ปีขึ้นไป จำแนกตามระดับชั้นที่กำลังเรียน กลุ่มอายุ เพศ และเขตการปกครอง (ต่อ)

Table 7 Population 3 years of age and over by educational attendance, age group, sex and area (Contd.)

พื้นที่กำลังเรียน เพศ และเขตการปกครอง	รวม Total	กลุ่มอายุ Age group																Educational attendance, sex and area
		3 - 5	6 - 11	12 - 14	15 - 17	18 - 21	22 - 24	25 - 29	30 - 34	35 - 39	40 - 44	45 - 49	50 - 54	55 - 59	60 - 64	65 - 69	70 ขึ้นไป and over	
ระดับอุดมศึกษา (สามัญ)	3,009	-	-	-	9	1,021	621	395	299	249	193	117	58	25	10	8	6	Higher level (General)
อนุปริญญา	54	-	-	-	-	33	6	5	1	3	1	3	2	-	-	-	-	Diploma level
ปริญญาตรี	2,502	-	-	-	9	985	558	284	201	178	141	80	31	18	10	6	1	Graduate level
ปีที่ 1	770	-	-	-	9	428	93	64	56	51	36	15	9	5	1	3	-	1 st year
ปีที่ 2	515	-	-	-	-	218	80	74	51	31	29	15	10	4	1	1	-	2 nd year
ปีที่ 3	462	-	-	-	-	225	75	41	34	33	26	16	6	4	1	-	-	3 rd year
ปีที่ 4	741	-	-	-	-	114	300	102	59	62	49	34	6	5	6	3	1	4 th year
ปีที่ 5	11	-	-	-	-	-	8	3	-	1	-	-	-	-	-	-	-	5 th year
ปีที่ 6	1	-	-	-	-	-	1	-	-	-	-	-	-	-	-	-	-	6 th year
ไม่ทราบ	-	-	-	-	-	-	-	-	-	-	-	-	-	-	-	-	-	Unknown
สูงกว่าปริญญาตรี	71	-	-	-	-	1	21	13	9	5	3	6	6	1	-	1	5	Upper higher level
ปริญญาโท	367	-	-	-	-	1	35	88	84	60	46	28	18	6	-	-	-	Master degree
สูงกว่าปริญญาโท	-	-	-	-	-	-	-	-	-	-	-	-	-	-	-	-	-	Upper master degree
ปริญญาเอก	11	-	-	-	-	-	-	3	4	3	3	-	-	-	-	-	-	Doctorate degree
สูงกว่าปริญญาเอก/ แพทย์เฉพาะทาง	4	-	-	-	-	-	-	4	-	-	-	-	-	-	-	-	-	Upper doctorate degree/ Special doctor
ระดับอุดมศึกษา (อาชีวศึกษา)	1,949	-	-	-	59	1,623	151	56	19	11	12	11	5	1	-	-	-	Higher level (Vocational)
ต่ำกว่าอนุปริญญา	6	-	-	-	1	5	-	-	-	-	-	-	-	-	-	-	-	Lower diploma level
อนุปริญญา	1,943	-	-	-	58	1,618	151	56	19	11	12	11	5	1	-	-	-	Diploma level
การศึกษาทางศาสนา	262	-	6	78	93	28	8	10	14	6	8	3	5	1	-	1	3	Religious education
แผนกธรรม	212	-	6	70	76	16	5	8	13	6	3	1	5	-	-	1	1	Dharma
แผนกบาลี	49	-	-	7	16	11	3	3	1	-	4	1	-	1	-	-	1	Pali
ปอเนาะ	1	-	-	-	-	-	-	-	-	-	1	-	-	-	-	-	-	Pondok
การศึกษาอื่น ๆ	14	-	-	2	-	3	3	1	-	2	-	-	1	-	-	-	1	Others education
ไม่ทราบระดับการศึกษา	644	-	-	-	68	262	64	55	40	34	43	11	11	19	9	13	15	Unknown level of Ed.
ไม่ทราบ	125	15	46	20	13	8	6	5	3	4	3	1	-	3	-	-	-	Unknown

ตารางที่ 7 ประชากรอายุ 3 ปีขึ้นไป จำแนกตามระดับชั้นที่กำลังเรียน กลุ่มอายุ เพศ และเขตการปกครอง (ต่อ)

Table 7 Population 3 years of age and over by educational attendance, age group, sex and area (Contd.)

พื้นที่กำลังเรียน เพศ และเขตการปกครอง	รวม Total	กลุ่มอายุ Age group																Educational attendance, sex and area
		3 - 5	6 - 11	12 - 14	15 - 17	18 - 21	22 - 24	25 - 29	30 - 34	35 - 39	40 - 44	45 - 49	50 - 54	55 - 59	60 - 64	65 - 69	70 ขึ้นไป and over	
ระดับอุดมศึกษา (สามัญ)	1,542	-	-	-	3	532	334	192	172	117	104	54	15	10	4	1	5	Higher level (General)
อนุปริญญา	15	-	-	-	-	6	4	1	-	1	1	-	1	-	-	-	-	Diploma level
ปริญญาตรี	1,270	-	-	-	3	524	297	129	114	74	72	36	8	8	4	1	1	Graduate level
ปีที่ 1	396	-	-	-	3	234	53	33	26	18	21	4	2	3	-	-	-	1 st year
ปีที่ 2	233	-	-	-	-	100	48	34	28	9	9	4	1	1	-	-	-	2 nd year
ปีที่ 3	239	-	-	-	-	123	41	21	20	9	10	10	1	1	1	-	-	3 rd year
ปีที่ 4	394	-	-	-	-	67	150	39	40	39	31	19	3	3	2	1	1	4 th year
ปีที่ 5	8	-	-	-	-	-	5	3	-	-	-	-	-	-	-	-	-	5 th year
ปีที่ 6	-	-	-	-	-	-	-	-	-	-	-	-	-	-	-	-	-	6 th year
ไม่ทราบ	-	-	-	-	-	-	-	-	-	-	-	-	-	-	-	-	-	Unknown
สูงกว่าปริญญาตรี	41	-	-	-	-	-	16	6	4	5	3	3	1	-	-	-	4	Upper higher level
ปริญญาโท	207	-	-	-	-	1	18	50	52	35	29	15	5	3	-	-	-	Master degree
สูงกว่าปริญญาโท	-	-	-	-	-	-	-	-	-	-	-	-	-	-	-	-	-	Upper master degree
ปริญญาเอก	5	-	-	-	-	-	-	1	3	1	-	-	-	-	-	-	-	Doctorate degree
สูงกว่าปริญญาเอก/ แพทย์เฉพาะทาง	4	-	-	-	-	-	-	4	-	-	-	-	-	-	-	-	-	Upper doctorate degree/ Special doctor
ระดับอุดมศึกษา (อาชีวศึกษา)	660	-	-	-	23	530	65	18	9	5	4	3	3	1	-	-	-	Higher level (Vocational)
ต่ำกว่าอนุปริญญา	1	-	-	-	-	1	-	-	-	-	-	-	-	-	-	-	-	Lower diploma level
อนุปริญญา	658	-	-	-	23	529	65	18	9	5	4	3	3	1	-	-	-	Diploma level
การศึกษาทางศาสนา	-	-	-	-	-	-	-	-	-	-	-	-	-	-	-	-	-	Religious education
แผนกธรรม	-	-	-	-	-	-	-	-	-	-	-	-	-	-	-	-	-	Dharma
แผนกบาลี	-	-	-	-	-	-	-	-	-	-	-	-	-	-	-	-	-	Pali
ปอเนาะ	-	-	-	-	-	-	-	-	-	-	-	-	-	-	-	-	-	Pondok
การศึกษาอื่น ๆ	8	-	-	-	-	3	3	-	-	1	-	-	-	-	-	-	1	Others education
ไม่ทราบระดับการศึกษา	300	-	-	-	34	120	40	28	20	11	16	4	4	6	6	4	6	Unknown level of Ed.
ไม่ทราบ	71	9	24	9	6	5	5	3	3	3	3	1	-	3	-	-	-	Unknown

ตารางที่ 8 ประชากรอายุ 3 ปีขึ้นไป จำแนกตามระดับชั้นที่เรียนสำเร็จ กลุ่มอายุ เพศ และเขตการปกครอง (ต่อ)

Table 8 Population 3 years of age and over by educational attainment, age group, sex and area (Contd.)

พื้นที่เรียนสำเร็จ เพศ และเขตการปกครอง	รวม Total	กลุ่มอายุ Age group																Educational attainment, sex and area
		3 - 5	6 - 11	12 - 14	15 - 17	18 - 21	22 - 24	25 - 29	30 - 34	35 - 39	40 - 44	45 - 49	50 - 54	55 - 59	60 - 64	65 - 69	70 ขึ้นไป and over	
ระดับอุดมศึกษา (สามัญ)	6,945	-	-	-	1	267	477	915	1,107	936	753	778	807	518	217	87	82	Higher level (General)
อนุปริญญา	145	-	-	-	-	5	7	10	9	21	18	17	19	8	7	7	16	Diploma level
ปริญญาตรี	6,055	-	-	-	1	259	460	833	950	777	647	631	705	463	196	74	59	Graduate level
ปีที่ 1	159	-	-	-	-	100	21	11	11	9	1	5	-	-	-	-	-	1 st year
ปีที่ 2	197	-	-	-	1	93	26	17	15	5	13	8	9	5	4	-	-	2 nd year
ปีที่ 3	251	-	-	-	-	54	114	31	17	10	10	6	8	1	-	-	-	3 rd year
ปีที่ 4	5,320	-	-	-	-	13	280	752	884	735	616	605	675	446	186	71	59	4 th year
ปีที่ 5	65	-	-	-	-	-	13	12	14	12	5	1	5	3	-	-	-	5 th year
ปีที่ 6	62	-	-	-	-	-	5	11	9	5	1	5	8	8	5	3	-	6 th year
ไม่ทราบ	-	-	-	-	-	-	-	-	-	-	-	-	-	-	-	-	-	Unknown
ปริญญาตรี	5,448	-	-	-	-	13	299	774	907	752	623	611	688	456	192	74	59	Bachelor degree
สูงกว่าปริญญาตรี	17	-	-	-	-	-	-	4	3	3	1	-	1	3	-	1	1	Upper higher level
ปริญญาโท	705	-	-	-	-	-	11	66	142	134	84	125	80	41	14	5	3	Master degree
สูงกว่าปริญญาโท	5	-	-	-	-	-	-	-	1	-	-	1	1	-	1	-	-	Upper master degree
ปริญญาเอก	7	-	-	-	-	-	-	-	-	1	1	3	-	1	-	-	-	Doctorate degree
สูงกว่าปริญญาเอก/ แพทย์เฉพาะทาง	11	-	-	-	-	3	-	1	1	-	-	1	-	1	-	-	3	Upper doctorate degree/ Special doctor
ระดับอุดมศึกษา (อาชีวศึกษา)	1,272	-	-	-	-	188	94	189	191	116	103	170	87	44	22	23	46	Higher level (Vocational)
ต่ำกว่าอนุปริญญา	59	-	-	-	-	3	1	-	1	9	4	12	9	3	4	1	11	Lower diploma level
อนุปริญญา	1,213	-	-	-	-	185	92	189	190	107	99	158	77	41	18	22	35	Diploma level
การศึกษาทางศาสนา	1	-	-	-	-	-	-	-	1	-	-	-	-	-	-	-	-	Religious education
แผนกธรรม	-	-	-	-	-	-	-	-	-	-	-	-	-	-	-	-	-	Dharma
แผนกบาลี	-	-	-	-	-	-	-	-	-	-	-	-	-	-	-	-	-	Pali
ปอเนาะ	1	-	-	-	-	-	-	-	1	-	-	-	-	-	-	-	-	Pondok
การศึกษาอื่น ๆ	1	-	-	-	-	-	-	-	-	-	-	-	-	-	-	1	-	Others education
ไม่ทราบระดับการศึกษา	18	-	-	-	-	-	-	-	-	-	-	1	5	5	3	3	1	Unknown level of Ed.

ตารางที่ 8 ประชากรอายุ 3 ปีขึ้นไป จำแนกตามระดับชั้นที่เรียนสำเร็จ กลุ่มอายุ เพศ และเขตการปกครอง (ต่อ)

Table 8 Population 3 years of age and over by educational attainment, age group, sex and area (Contd.)

พื้นที่เรียนสำเร็จ เพศ และเขตการปกครอง	รวม Total	กลุ่มอายุ Age group																	Educational attainment, sex and area
		3 - 5	6 - 11	12 - 14	15 - 17	18 - 21	22 - 24	25 - 29	30 - 34	35 - 39	40 - 44	45 - 49	50 - 54	55 - 59	60 - 64	65 - 69	70 ขึ้นไป and over		
ระดับอุดมศึกษา (สามัญ)	16,596	-	-	-	4	666	1,507	2,877	2,907	2,119	1,694	1,867	1,572	829	324	133	99	Higher level (General)	
อนุปริญญา	282	-	-	-	-	26	11	20	28	35	23	63	26	14	16	13	8	Diploma level	
ปริญญาตรี	14,648	-	-	-	4	639	1,471	2,706	2,580	1,774	1,449	1,532	1,346	698	270	108	72	Graduate level	
ปีที่ 1	542	-	-	-	4	224	83	74	54	33	31	16	16	4	1	1	-	1 st year	
ปีที่ 2	742	-	-	-	-	231	90	89	105	65	43	45	38	23	10	1	1	2 nd year	
ปีที่ 3	812	-	-	-	-	127	310	109	64	68	56	44	11	9	9	3	1	3 rd year	
ปีที่ 4	12,453	-	-	-	-	55	971	2,402	2,337	1,603	1,312	1,411	1,276	663	250	103	70	4 th year	
ปีที่ 5	70	-	-	-	-	-	15	20	18	5	5	5	2	-	-	-	-	5 th year	
ปีที่ 6	30	-	-	-	-	1	1	11	3	-	1	10	3	-	-	-	-	6 th year	
ไม่ทราบ	-	-	-	-	-	-	-	-	-	-	-	-	-	-	-	-	-	Unknown	
ปริญญาตรี	12,553	-	-	-	-	57	988	2,434	2,357	1,608	1,318	1,426	1,281	663	250	103	70	Bachelor degree	
สูงกว่าปริญญาตรี	74	-	-	-	-	-	5	20	14	9	6	8	5	4	1	-	3	Upper higher level	
ปริญญาโท	1,498	-	-	-	-	-	16	119	275	286	203	247	190	107	36	8	10	Master degree	
สูงกว่าปริญญาโท	28	-	-	-	-	-	-	1	1	5	4	6	3	-	-	5	2	Upper master degree	
ปริญญาเอก	39	-	-	-	-	-	-	8	5	6	4	6	1	6	-	-	3	Doctorate degree	
สูงกว่าปริญญาเอก/ แพทย์เฉพาะทาง	26	-	-	-	-	-	2	2	4	4	5	5	1	1	-	-	1	Upper doctorate degree/ Special doctor	
ระดับอุดมศึกษา (อาชีวศึกษา)	5,954	-	-	-	8	1,320	767	1,261	953	438	362	398	212	101	62	35	38	Higher level (Vocational)	
ต่ำกว่าอนุปริญญา	161	-	-	-	1	16	5	21	25	20	23	26	9	4	4	4	2	Lower diploma level	
อนุปริญญา	5,793	-	-	-	6	1,303	762	1,240	927	418	339	372	203	97	58	31	35	Diploma level	
การศึกษาทางศาสนา	585	-	-	64	98	33	15	35	35	44	45	33	34	33	28	28	61	Religious education	
แผนกธรรม	501	-	-	58	77	21	10	25	31	36	41	29	31	30	28	26	56	Dharma	
แผนกบาลี	78	-	-	6	21	11	4	9	1	6	4	4	3	3	-	1	5	Pali	
ปอเนาะ	6	-	-	-	-	-	1	1	3	1	-	-	-	-	-	-	-	Pondok	
การศึกษาอื่น ๆ	13	-	-	2	-	-	1	-	-	1	3	-	1	1	-	1	1	Others education	
ไม่ทราบระดับการศึกษา	200	-	-	-	-	-	-	1	-	-	25	26	40	28	18	19	43	Unknown level of Ed.	

ตารางที่ 8 ประชากรอายุ 3 ปีขึ้นไป จำแนกตามระดับชั้นที่เรียนสำเร็จ กลุ่มอายุ เพศ และเขตการปกครอง (ต่อ)

Table 8 Population 3 years of age and over by educational attainment, age group, sex and area (Contd.)

พื้นที่เรียนสำเร็จ เพศ และเขตการปกครอง	รวม Total	กลุ่มอายุ Age group																Educational attainment, sex and area
		3 - 5	6 - 11	12 - 14	15 - 17	18 - 21	22 - 24	25 - 29	30 - 34	35 - 39	40 - 44	45 - 49	50 - 54	55 - 59	60 - 64	65 - 69	70 ขึ้นไป and over	
ระดับอุดมศึกษา (สามัญ)	7,782	-	-	-	1	312	586	1,198	1,174	979	794	940	839	563	226	100	70	Higher level (General)
อนุปริญญา	153	-	-	-	-	15	4	9	6	20	13	33	18	10	13	9	5	Diploma level
ปริญญาตรี	6,700	-	-	-	1	297	572	1,130	1,021	814	671	732	686	459	186	81	50	Graduate level
ปีที่ 1	298	-	-	-	1	121	34	41	25	23	23	13	12	3	1	1	-	1 st year
ปีที่ 2	353	-	-	-	-	102	41	33	48	39	29	21	20	14	5	-	1	2 nd year
ปีที่ 3	375	-	-	-	-	53	156	64	20	25	19	19	5	6	6	1	-	3 rd year
ปีที่ 4	5,634	-	-	-	-	20	333	979	922	725	599	672	646	437	173	79	48	4 th year
ปีที่ 5	28	-	-	-	-	-	6	8	6	3	2	1	1	-	-	-	-	5 th year
ปีที่ 6	14	-	-	-	-	1	1	5	-	-	-	5	1	-	-	-	-	6 th year
ไม่ทราบ	-	-	-	-	-	-	-	-	-	-	-	-	-	-	-	-	-	Unknown
ปริญญาตรี	5,675	-	-	-	-	21	341	992	928	728	601	679	648	437	173	79	48	Bachelor degree
สูงกว่าปริญญาตรี	34	-	-	-	-	-	1	9	11	3	1	4	1	3	-	-	1	Upper higher level
ปริญญาโท	836	-	-	-	-	-	8	44	131	136	103	157	130	85	28	6	9	Master degree
สูงกว่าปริญญาโท	15	-	-	-	-	-	-	-	-	3	1	5	1	-	-	4	1	Upper master degree
ปริญญาเอก	25	-	-	-	-	-	-	4	1	3	1	6	1	6	-	-	3	Doctorate degree
สูงกว่าปริญญาเอก/ แพทย์เฉพาะทาง	19	-	-	-	-	-	1	2	4	1	4	4	1	-	-	-	1	Upper doctorate degree/ Special doctor
ระดับอุดมศึกษา (อาชีวศึกษา)	3,642	-	-	-	4	861	488	740	528	289	206	210	134	82	50	23	28	Higher level (Vocational)
ต่ำกว่าอนุปริญญา	87	-	-	-	-	4	4	10	11	13	13	16	6	3	4	1	2	Lower diploma level
อนุปริญญา	3,556	-	-	-	4	857	485	730	517	276	193	194	128	79	47	21	25	Diploma level
การศึกษาทางศาสนา	581	-	-	64	98	33	15	34	33	44	45	33	34	33	28	28	61	Religious education
แผนกธรรม	498	-	-	58	77	21	10	25	29	36	41	29	31	30	28	26	56	Dharma
แผนกบาลี	78	-	-	6	21	11	4	9	1	6	4	4	3	3	-	1	5	Pali
ปอเนาะ	5	-	-	-	-	-	1	-	3	1	-	-	-	-	-	-	-	Pondok
การศึกษาอื่น ๆ	9	-	-	2	-	-	-	-	-	1	1	-	1	1	-	1	-	Others education
ไม่ทราบระดับการศึกษา	94	-	-	-	-	-	-	1	-	-	16	20	16	15	7	4	14	Unknown level of Ed.

ตารางที่ 9 ประชากรอายุ 10 ปีขึ้นไป จำแนกตามการอ่านออกเขียนได้ กลุ่มอายุ เพศ และเขตการปกครอง

Table 9 Population 10 years of age and over by literacy, age group, sex and area

การอ่านออกเขียนได้ เพศ และเขตการปกครอง	รวม Total	กลุ่มอายุ Age group														Literacy, sex and area
		10 - 14	15 - 19	20 - 24	25 - 29	30 - 34	35 - 39	40 - 44	45 - 49	50 - 54	55 - 59	60 - 64	65 - 69	70 ปีขึ้นไป and over		
ยอดรวม																Total
ภาษาไทย	397,687	37,189	32,184	18,958	21,246	25,193	31,115	41,405	45,648	42,039	32,193	21,030	16,812	32,673	Thai language	
อ่านออกเขียนได้	360,077	36,960	32,056	18,808	21,058	24,951	30,851	41,037	41,118	35,965	26,672	16,394	12,395	21,814	Literate	
อ่านไม่ออกเขียนไม่ได้	37,609	229	129	151	187	242	264	368	4,530	6,075	5,522	4,636	4,417	10,859	Illiterate	
ไม่ทราบ	-	-	-	-	-	-	-	-	-	-	-	-	-	-	Unknown	
ภาษาอื่น ๆ	397,687	37,189	32,184	18,958	21,246	25,193	31,115	41,405	45,648	42,039	32,193	21,030	16,812	32,673	Other languages	
อ่านออกเขียนได้	363,686	34,406	26,367	15,638	17,377	21,118	27,927	38,640	42,767	39,525	30,706	20,344	16,510	32,361	Literate	
อ่านไม่ออกเขียนไม่ได้	33,108	2,603	5,625	3,265	3,827	4,002	3,062	2,661	2,834	2,473	1,469	681	299	307	Illiterate	
ไม่ทราบ	893	181	193	55	42	72	127	104	47	41	18	5	4	5	Unknown	
ชาย																Male
ภาษาไทย	197,452	18,920	16,999	10,457	10,926	12,181	14,870	19,643	22,401	20,819	16,225	10,591	8,221	15,200	Thai language	
อ่านออกเขียนได้	182,047	18,788	16,937	10,385	10,836	12,075	14,740	19,473	20,537	18,383	13,986	8,700	6,391	10,815	Literate	
อ่านไม่ออกเขียนไม่ได้	15,404	132	62	71	90	106	130	170	1,864	2,435	2,240	1,890	1,829	4,385	Illiterate	
ไม่ทราบ	-	-	-	-	-	-	-	-	-	-	-	-	-	-	Unknown	
ภาษาอื่น ๆ	197,452	18,920	16,999	10,457	10,926	12,181	14,870	19,643	22,401	20,819	16,225	10,591	8,221	15,200	Other languages	
อ่านออกเขียนได้	180,563	17,588	14,220	8,790	9,077	10,363	13,323	18,283	20,922	19,498	15,316	10,154	8,036	14,994	Literate	
อ่านไม่ออกเขียนไม่ได้	16,371	1,237	2,661	1,633	1,823	1,775	1,479	1,302	1,453	1,289	899	436	182	203	Illiterate	
ไม่ทราบ	518	96	119	34	25	43	68	58	27	32	10	1	3	3	Unknown	
หญิง																Female
ภาษาไทย	200,235	18,269	15,185	8,502	10,320	13,012	16,245	21,762	23,247	21,220	15,968	10,439	8,592	17,473	Thai language	
อ่านออกเขียนได้	178,030	18,172	15,119	8,422	10,223	12,876	16,111	21,564	20,581	17,581	12,686	7,693	6,004	10,998	Literate	
อ่านไม่ออกเขียนไม่ได้	22,205	98	66	80	97	136	134	198	2,666	3,639	3,282	2,746	2,588	6,475	Illiterate	
ไม่ทราบ	-	-	-	-	-	-	-	-	-	-	-	-	-	-	Unknown	
ภาษาอื่น ๆ	200,235	18,269	15,185	8,502	10,320	13,012	16,245	21,762	23,247	21,220	15,968	10,439	8,592	17,473	Other languages	
อ่านออกเขียนได้	183,123	16,818	12,147	6,848	8,300	10,755	14,604	20,358	21,845	20,027	15,389	10,191	8,474	17,366	Literate	
อ่านไม่ออกเขียนไม่ได้	16,737	1,366	2,964	1,633	2,004	2,228	1,583	1,359	1,382	1,184	570	245	117	104	Illiterate	
ไม่ทราบ	375	85	74	21	16	29	58	46	20	9	8	4	1	3	Unknown	

ตารางที่ 9 ประชากรอายุ 10 ปีขึ้นไป จำแนกตามการอ่านออกเขียนได้ กลุ่มอายุ เพศ และเขตการปกครอง (ต่อ)

Table 9 Population 10 years of age and over by literacy, age group, sex and area (Contd.)

การอ่านออกเขียนได้ เพศ และเขตการปกครอง	รวม Total	กลุ่มอายุ Age group														Literacy, sex and area
		10 - 14	15 - 19	20 - 24	25 - 29	30 - 34	35 - 39	40 - 44	45 - 49	50 - 54	55 - 59	60 - 64	65 - 69	70 ปีขึ้นไป and over		
ในเขตเทศบาล															Municipal area	
ภาษาไทย	89,135	8,206	7,618	4,203	4,324	5,281	6,252	8,507	10,040	10,029	7,544	5,037	4,055	8,038	Thai language	
อ่านออกเขียนได้	85,673	8,181	7,598	4,178	4,306	5,251	6,236	8,467	9,785	9,649	7,136	4,662	3,639	6,586	Literate	
อ่านไม่ออกเขียนไม่ได้	3,462	26	20	26	18	30	16	40	255	381	408	375	416	1,452	Illiterate	
ไม่ทราบ	-	-	-	-	-	-	-	-	-	-	-	-	-	-	Unknown	
ภาษาอื่น ๆ	89,135	8,206	7,618	4,203	4,324	5,281	6,252	8,507	10,040	10,029	7,544	5,037	4,055	8,038	Other languages	
อ่านออกเขียนได้	76,915	7,549	6,165	3,201	3,088	3,846	5,010	7,379	8,786	8,820	6,728	4,615	3,888	7,842	Literate	
อ่านไม่ออกเขียนไม่ได้	12,041	623	1,404	995	1,231	1,424	1,220	1,109	1,243	1,200	811	421	165	195	Illiterate	
ไม่ทราบ	179	34	49	8	5	11	21	20	12	9	5	1	1	1	Unknown	
ชาย															Male	
ภาษาไทย	43,531	4,194	3,926	2,534	2,299	2,586	2,906	3,873	4,706	4,838	3,709	2,509	1,890	3,559	Thai language	
อ่านออกเขียนได้	42,226	4,182	3,917	2,520	2,292	2,567	2,897	3,857	4,614	4,688	3,563	2,366	1,740	3,023	Literate	
อ่านไม่ออกเขียนไม่ได้	1,305	12	9	14	7	19	9	16	93	151	146	143	150	537	Illiterate	
ไม่ทราบ	-	-	-	-	-	-	-	-	-	-	-	-	-	-	Unknown	
ภาษาอื่น ๆ	43,531	4,194	3,926	2,534	2,299	2,586	2,906	3,873	4,706	4,838	3,709	2,509	1,890	3,559	Other languages	
อ่านออกเขียนได้	37,521	3,883	3,204	2,019	1,706	1,944	2,314	3,351	4,084	4,235	3,282	2,254	1,802	3,443	Literate	
อ่านไม่ออกเขียนไม่ได้	5,911	291	694	508	591	636	582	511	616	598	425	255	89	116	Illiterate	
ไม่ทราบ	98	19	29	7	3	5	11	10	7	5	3	-	-	-	Unknown	
หญิง															Female	
ภาษาไทย	45,605	4,012	3,691	1,669	2,025	2,695	3,346	4,635	5,334	5,191	3,835	2,528	2,164	4,479	Thai language	
อ่านออกเขียนได้	43,447	3,998	3,681	1,657	2,013	2,684	3,339	4,611	5,172	4,961	3,572	2,297	1,898	3,564	Literate	
อ่านไม่ออกเขียนไม่ได้	2,157	14	10	12	12	11	6	24	162	230	262	231	266	915	Illiterate	
ไม่ทราบ	-	-	-	-	-	-	-	-	-	-	-	-	-	-	Unknown	
ภาษาอื่น ๆ	45,605	4,012	3,691	1,669	2,025	2,695	3,346	4,635	5,334	5,191	3,835	2,528	2,164	4,479	Other languages	
อ่านออกเขียนได้	39,394	3,666	2,961	1,182	1,382	1,901	2,697	4,027	4,701	4,585	3,446	2,360	2,086	4,399	Literate	
อ่านไม่ออกเขียนไม่ได้	6,130	332	710	486	641	788	638	598	627	602	386	166	77	79	Illiterate	
ไม่ทราบ	80	15	20	1	3	5	11	9	5	4	3	1	1	1	Unknown	

ตารางที่ 9 ประชากรอายุ 10 ปีขึ้นไป จำแนกตามการอ่านออกเขียนได้ กลุ่มอายุ เพศ และเขตการปกครอง (ต่อ)

Table 9 Population 10 years of age and over by literacy, age group, sex and area (Contd.)

การอ่านออกเขียนได้ เพศ และเขตการปกครอง	รวม Total	กลุ่มอายุ Age group													Literacy, sex and area
		10 - 14	15 - 19	20 - 24	25 - 29	30 - 34	35 - 39	40 - 44	45 - 49	50 - 54	55 - 59	60 - 64	65 - 69	70 ปีขึ้นไป and over	
นอกเขตเทศบาล															Non-municipal area
ภาษาไทย	308,551	28,983	24,567	14,755	16,921	19,912	24,863	32,898	35,608	32,010	24,649	15,993	12,758	24,634	Thai language
อ่านออกเขียนได้	274,404	28,779	24,458	14,630	16,752	19,700	24,615	32,570	31,333	26,316	19,536	11,731	8,757	15,227	Literate
อ่านไม่ออกเขียนไม่ได้	34,147	204	109	125	169	212	248	328	4,275	5,694	5,113	4,262	4,001	9,407	Illiterate
ไม่ทราบ	-	-	-	-	-	-	-	-	-	-	-	-	-	-	Unknown
ภาษาอื่น ๆ	308,551	28,983	24,567	14,755	16,921	19,912	24,863	32,898	35,608	32,010	24,649	15,993	12,758	24,634	Other languages
อ่านออกเขียนได้	286,771	26,856	20,202	12,437	14,289	17,273	22,917	31,262	33,981	30,706	23,978	15,730	12,622	24,519	Literate
อ่านไม่ออกเขียนไม่ได้	21,066	1,980	4,221	2,271	2,596	2,578	1,841	1,552	1,591	1,273	659	260	133	111	Illiterate
ไม่ทราบ	714	147	144	47	36	61	105	84	35	31	13	4	3	4	Unknown
ชาย															Male
ภาษาไทย	153,921	14,726	13,073	7,922	8,626	9,595	11,964	15,770	17,695	15,980	12,516	8,082	6,330	11,641	Thai language
อ่านออกเขียนได้	139,821	14,606	13,020	7,865	8,543	9,508	11,843	15,616	15,924	13,696	10,422	6,335	4,651	7,793	Literate
อ่านไม่ออกเขียนไม่ได้	14,100	120	53	57	83	87	121	154	1,771	2,285	2,094	1,747	1,680	3,848	Illiterate
ไม่ทราบ	-	-	-	-	-	-	-	-	-	-	-	-	-	-	Unknown
ภาษาอื่น ๆ	153,921	14,726	13,073	7,922	8,626	9,595	11,964	15,770	17,695	15,980	12,516	8,082	6,330	11,641	Other languages
อ่านออกเขียนได้	143,042	13,704	11,016	6,771	7,371	8,419	11,009	14,931	16,837	15,263	12,035	7,900	6,234	11,551	Literate
อ่านไม่ออกเขียนไม่ได้	10,460	946	1,967	1,124	1,233	1,138	897	791	837	691	474	181	93	87	Illiterate
ไม่ทราบ	419	77	90	27	22	38	58	48	20	26	8	1	3	3	Unknown
หญิง															Female
ภาษาไทย	154,630	14,257	11,494	6,833	8,295	10,317	12,899	17,128	17,913	16,029	12,133	7,911	6,427	12,994	Thai language
อ่านออกเขียนได้	134,583	14,173	11,438	6,765	8,209	10,192	12,772	16,953	15,409	12,620	9,113	5,396	4,106	7,435	Literate
อ่านไม่ออกเขียนไม่ได้	20,048	83	56	68	86	125	128	174	2,504	3,409	3,019	2,515	2,321	5,559	Illiterate
ไม่ทราบ	-	-	-	-	-	-	-	-	-	-	-	-	-	-	Unknown
ภาษาอื่น ๆ	154,630	14,257	11,494	6,833	8,295	10,317	12,899	17,128	17,913	16,029	12,133	7,911	6,427	12,994	Other languages
อ่านออกเขียนได้	143,729	13,152	9,186	5,666	6,918	8,854	11,908	16,330	17,144	15,443	11,943	7,830	6,387	12,968	Literate
อ่านไม่ออกเขียนไม่ได้	10,607	1,034	2,254	1,147	1,363	1,439	944	761	754	582	185	79	40	25	Illiterate
ไม่ทราบ	295	70	54	20	14	24	48	36	15	5	5	3	-	1	Unknown

ตารางที่ 10 ประชากรอายุ 13 ปีขึ้นไป จำแนกตามสถานภาพสมรส กลุ่มอายุ เพศ และเขตการปกครอง

Table 10 Population 13 years of age and over by marital status, age group, sex and area

กลุ่มอายุ เพศ และเขตการปกครอง	รวม Total	สถานภาพสมรส Marital status							ไม่ทราบ สถานภาพสมรส Unknown marital status	Age group, sex and area
		โสด Single	เคยสมรส Ever-married					ไม่ทราบ Unknown		
			รวม Total	สมรส Currently married	หม้าย Widowed	หย่า Divorced	แยกกันอยู่ Separated			
ยอดรวม	377,514	90,722	286,028	241,887	29,959	6,234	4,979	2,970	763	Total
13 - 14	17,016	16,834	182	62	-	-	-	120	-	13 - 14
15 - 19	32,184	29,801	2,384	1,759	16	37	50	521	-	15 - 19
20 - 24	18,958	11,674	7,205	6,292	70	111	306	426	79	20 - 24
25 - 29	21,246	8,001	13,190	11,875	104	299	538	373	55	25 - 29
30 - 34	25,193	5,667	19,483	17,675	229	564	677	338	43	30 - 34
35 - 39	31,115	4,191	26,878	24,672	438	765	715	290	45	35 - 39
40 - 44	41,405	3,831	37,519	34,532	976	1,009	760	242	54	40 - 44
45 - 49	45,648	3,486	42,079	38,429	1,555	1,123	743	229	83	45 - 49
50 - 54	42,039	2,564	39,361	35,468	2,328	923	488	155	114	50 - 54
55 - 59	32,193	1,734	30,372	26,418	3,017	584	273	80	87	55 - 59
60 - 64	21,030	1,001	19,978	16,262	3,176	324	160	56	51	60 - 64
65 - 69	16,812	675	16,100	11,817	3,903	218	122	41	37	65 - 69
70 - 74	13,246	538	12,681	8,259	4,193	141	62	27	27	70 - 74
75 - 79	10,462	415	10,004	5,337	4,500	75	54	38	43	75 - 79
80 - 84	5,602	185	5,391	2,235	3,077	39	23	17	26	80 - 84
85 ขึ้นไป	3,363	124	3,220	795	2,376	23	9	17	19	85 and over

ตารางที่ 10 ประชากรอายุ 13 ปีขึ้นไป จำแนกตามสถานภาพสมรส กลุ่มอายุ เพศ และเขตการปกครอง (ต่อ)

Table 10 Population 13 years of age and over by marital status, age group, sex and area (Contd.)

กลุ่มอายุ เพศ และเขตการปกครอง	รวม Total	สถานภาพสมรส Marital status							ไม่ทราบ สถานภาพสมรส Unknown marital status	Age group, sex and area
		โสด Single	เคยสมรส Ever-married					ไม่ทราบ Unknown		
			รวม Total	สมรส Currently married	หม้าย Widowed	หย่า Divorced	แยกกันอยู่ Separated			
ชาย	187,186	54,780	131,764	117,983	7,851	2,632	1,778	1,519	643	Male
13 - 14	8,655	8,590	65	15	-	-	-	50	-	13 - 14
15 - 19	16,999	16,377	622	409	6	6	5	196	-	15 - 19
20 - 24	10,457	7,959	2,440	2,086	15	38	71	231	57	20 - 24
25 - 29	10,926	5,592	5,288	4,786	23	104	160	215	46	25 - 29
30 - 34	12,181	4,107	8,041	7,334	71	237	200	200	33	30 - 34
35 - 39	14,870	3,177	11,651	10,737	112	355	276	170	42	35 - 39
40 - 44	19,643	2,862	16,731	15,640	245	464	235	148	49	40 - 44
45 - 49	22,401	2,359	19,965	18,719	342	478	302	125	77	45 - 49
50 - 54	20,819	1,500	19,220	18,062	474	390	211	84	99	50 - 54
55 - 59	16,225	893	15,254	14,248	636	230	115	25	78	55 - 59
60 - 64	10,591	478	10,069	9,145	696	141	68	19	44	60 - 64
65 - 69	8,221	336	7,856	6,706	993	83	62	11	28	65 - 69
70 - 74	6,302	253	6,030	4,764	1,170	57	24	15	19	70 - 74
75 - 79	4,866	177	4,650	3,287	1,296	24	28	15	39	75 - 79
80 - 84	2,645	82	2,545	1,479	1,029	15	15	7	18	80 - 84
85 ขึ้นไป	1,386	37	1,335	568	743	9	6	9	14	85 and over

ตารางที่ 10 ประชากรอายุ 13 ปีขึ้นไป จำแนกตามสถานภาพสมรส กลุ่มอายุ เพศ และเขตการปกครอง (ต่อ)

Table 10 Population 13 years of age and over by marital status, age group, sex and area (Contd.)

กลุ่มอายุ เพศ และเขตการปกครอง	รวม Total	สถานภาพสมรส Marital status							ไม่ทราบ สถานภาพสมรส Unknown marital status	Age group, sex and area
		โสด Single	เคยสมรส Ever-married					ไม่ทราบ Unknown		
			รวม Total	สมรส Currently married	หม้าย Widowed	หย่า Divorced	แยกกันอยู่ Separated			
หญิง	190,327	35,942	154,264	123,903	22,107	3,602	3,201	1,451	120	Female
13 - 14	8,361	8,244	117	47	-	-	-	70	-	13 - 14
15 - 19	15,185	13,423	1,762	1,350	10	30	45	326	-	15 - 19
20 - 24	8,502	3,715	4,765	4,206	55	73	235	196	22	20 - 24
25 - 29	10,320	2,409	7,902	7,089	81	196	378	158	9	25 - 29
30 - 34	13,012	1,560	11,442	10,341	158	327	477	138	10	30 - 34
35 - 39	16,245	1,014	15,228	13,934	326	410	438	120	4	35 - 39
40 - 44	21,762	969	20,788	18,892	732	545	525	94	5	40 - 44
45 - 49	23,247	1,127	22,114	19,711	1,214	644	441	105	6	45 - 49
50 - 54	21,220	1,064	20,141	17,406	1,855	533	276	71	15	50 - 54
55 - 59	15,968	842	15,117	12,170	2,381	354	158	55	9	55 - 59
60 - 64	10,439	524	9,909	7,117	2,480	184	92	37	6	60 - 64
65 - 69	8,592	339	8,243	5,110	2,909	135	60	29	9	65 - 69
70 - 74	6,944	284	6,652	3,495	3,023	84	38	12	8	70 - 74
75 - 79	5,596	238	5,354	2,049	3,204	51	27	23	4	75 - 79
80 - 84	2,956	102	2,846	756	2,047	24	8	10	8	80 - 84
85 ขึ้นไป	1,977	87	1,884	227	1,633	14	3	8	5	85 and over

ตารางที่ 10 ประชากรอายุ 13 ปีขึ้นไป จำแนกตามสถานภาพสมรส กลุ่มอายุ เพศ และเขตการปกครอง (ต่อ)

Table 10 Population 13 years of age and over by marital status, age group, sex and area (Contd.)

กลุ่มอายุ เพศ และเขตการปกครอง	รวม Total	สถานภาพสมรส Marital status							ไม่ทราบ สถานภาพสมรส Unknown marital status	Age group, sex and area
		โสด Single	เคยสมรส Ever-married					ไม่ทราบ Unknown		
			รวม Total	สมรส Currently married	หม้าย Widowed	หย่า Divorced	แยกกันอยู่ Separated			
ในเขตเทศบาล	84,942	23,504	61,254	50,827	7,071	1,714	1,058	583	184	Municipal area
13 - 14	4,013	3,982	31	10	-	-	-	21	-	13 - 14
15 - 19	7,618	7,312	305	205	3	4	3	91	-	15 - 19
20 - 24	4,203	3,188	985	855	8	14	49	59	30	20 - 24
25 - 29	4,324	2,158	2,144	1,924	19	58	86	57	22	25 - 29
30 - 34	5,281	1,554	3,723	3,337	44	145	118	79	4	30 - 34
35 - 39	6,252	1,070	5,174	4,673	76	209	150	66	8	35 - 39
40 - 44	8,507	961	7,533	6,790	213	291	178	60	13	40 - 44
45 - 49	10,040	1,013	9,016	8,121	342	317	180	56	12	45 - 49
50 - 54	10,029	825	9,180	8,206	536	284	111	43	25	50 - 54
55 - 59	7,544	476	7,049	6,087	711	168	63	20	20	55 - 59
60 - 64	5,037	336	4,691	3,826	726	92	39	8	9	60 - 64
65 - 69	4,055	198	3,845	2,808	929	69	33	5	12	65 - 69
70 - 74	3,228	166	3,055	1,979	1,008	39	22	7	7	70 - 74
75 - 79	2,598	150	2,440	1,322	1,086	16	14	3	8	75 - 79
80 - 84	1,368	73	1,286	487	780	4	11	4	9	80 - 84
85 ขึ้นไป	844	42	797	196	591	4	3	4	5	85 and over

ตารางที่ 10 ประชากรอายุ 13 ปีขึ้นไป จำแนกตามสถานภาพสมรส กลุ่มอายุ เพศ และเขตการปกครอง (ต่อ)

Table 10 Population 13 years of age and over by marital status, age group, sex and area (Contd.)

กลุ่มอายุ เพศ และเขตการปกครอง	รวม Total	สถานภาพสมรส Marital status							ไม่ทราบ สถานภาพสมรส Unknown marital status	Age group, sex and area
		โสด Single	เคยสมรส Ever-married					ไม่ทราบ Unknown		
			รวม Total	สมรส Currently married	หม้าย Widowed	หย่า Divorced	แยกกันอยู่ Separated			
ชาย	41,410	13,558	27,703	24,707	1,650	669	385	291	148	Male
13 - 14	2,073	2,060	13	5	-	-	-	8	-	13 - 14
15 - 19	3,926	3,837	89	52	1	1	-	35	-	15 - 19
20 - 24	2,534	2,150	361	299	4	7	14	38	24	20 - 24
25 - 29	2,299	1,422	858	774	8	16	27	33	20	25 - 29
30 - 34	2,586	1,052	1,532	1,368	12	64	37	51	3	30 - 34
35 - 39	2,906	736	2,163	1,965	21	89	53	36	8	35 - 39
40 - 44	3,873	647	3,214	2,966	43	115	54	36	12	40 - 44
45 - 49	4,706	627	4,068	3,783	71	113	74	27	12	45 - 49
50 - 54	4,838	451	4,366	4,084	95	117	52	18	22	50 - 54
55 - 59	3,709	216	3,476	3,236	143	68	23	5	17	55 - 59
60 - 64	2,509	139	2,361	2,159	146	38	15	3	9	60 - 64
65 - 69	1,890	72	1,808	1,590	181	21	15	1	9	65 - 69
70 - 74	1,512	70	1,440	1,148	267	15	8	1	3	70 - 74
75 - 79	1,154	44	1,105	831	266	3	5	-	5	75 - 79
80 - 84	584	25	555	318	230	1	5	-	4	80 - 84
85 ขึ้นไป	310	12	297	130	164	1	1	-	1	85 and over

ตารางที่ 10 ประชากรอายุ 13 ปีขึ้นไป จำแนกตามสถานภาพสมรส กลุ่มอายุ เพศ และเขตการปกครอง (ต่อ)

Table 10 Population 13 years of age and over by marital status, age group, sex and area (Contd.)

กลุ่มอายุ เพศ และเขตการปกครอง	รวม Total	สถานภาพสมรส Marital status							ไม่ทราบ สถานภาพสมรส Unknown marital status	Age group, sex and area
		โสด Single	เคยสมรส Ever-married					ไม่ทราบ Unknown		
			รวม Total	สมรส Currently married	หม้าย Widowed	หย่า Divorced	แยกกันอยู่ Separated			
หญิง	43,532	9,946	33,550	26,120	5,421	1,045	673	292	36	Female
13 - 14	1,940	1,922	18	5	-	-	-	13	-	13 - 14
15 - 19	3,691	3,475	216	153	1	3	3	56	-	15 - 19
20 - 24	1,669	1,039	623	556	4	8	34	22	7	20 - 24
25 - 29	2,025	736	1,286	1,150	11	43	59	24	3	25 - 29
30 - 34	2,695	503	2,191	1,969	32	81	80	29	1	30 - 34
35 - 39	3,346	334	3,012	2,708	56	121	97	31	-	35 - 39
40 - 44	4,635	314	4,319	3,825	170	176	124	24	1	40 - 44
45 - 49	5,334	386	4,948	4,339	271	203	106	29	-	45 - 49
50 - 54	5,191	374	4,814	4,122	441	167	59	25	3	50 - 54
55 - 59	3,835	260	3,573	2,851	568	100	40	14	3	55 - 59
60 - 64	2,528	197	2,331	1,668	580	54	24	5	-	60 - 64
65 - 69	2,164	126	2,036	1,218	749	48	17	4	3	65 - 69
70 - 74	1,716	96	1,616	831	741	24	15	5	4	70 - 74
75 - 79	1,444	106	1,336	491	820	13	9	3	3	75 - 79
80 - 84	784	48	731	169	550	3	5	4	5	80 - 84
85 ขึ้นไป	534	30	501	66	427	3	1	4	4	85 and over

ตารางที่ 10 ประชากรอายุ 13 ปีขึ้นไป จำแนกตามสถานภาพสมรส กลุ่มอายุ เพศ และเขตการปกครอง (ต่อ)

Table 10 Population 13 years of age and over by marital status, age group, sex and area (Contd.)

กลุ่มอายุ เพศ และเขตการปกครอง	รวม Total	สถานภาพสมรส Marital status							ไม่ทราบ สถานภาพสมรส Unknown marital status	Age group, sex and area
		โสด Single	เคยสมรส Ever-married					ไม่ทราบ Unknown		
			รวม Total	สมรส Currently married	หม้าย Widowed	หย่า Divorced	แยกกันอยู่ Separated			
นอกเขตเทศบาล	292,572	67,219	224,774	191,060	22,888	4,520	3,921	2,387	579	Non-municipal area
13 - 14	13,004	12,852	151	52	-	-	-	99	-	13 - 14
15 - 19	24,567	22,488	2,078	1,554	14	33	48	430	-	15 - 19
20 - 24	14,755	8,486	6,221	5,437	63	97	257	367	49	20 - 24
25 - 29	16,921	5,843	11,046	9,951	85	241	452	316	33	25 - 29
30 - 34	19,912	4,113	15,760	14,338	185	419	559	258	39	30 - 34
35 - 39	24,863	3,121	21,704	19,999	361	555	565	223	38	35 - 39
40 - 44	32,898	2,870	29,986	27,742	763	718	581	182	41	40 - 44
45 - 49	35,608	2,473	33,063	30,308	1,213	806	563	173	71	45 - 49
50 - 54	32,010	1,739	30,182	27,262	1,792	638	377	112	89	50 - 54
55 - 59	24,649	1,259	23,323	20,331	2,306	416	210	60	68	55 - 59
60 - 64	15,993	665	15,287	12,436	2,450	232	120	48	41	60 - 64
65 - 69	12,758	477	12,255	9,008	2,973	149	89	35	25	65 - 69
70 - 74	10,018	372	9,626	6,280	3,184	102	40	20	20	70 - 74
75 - 79	7,864	265	7,564	4,015	3,414	59	40	35	35	75 - 79
80 - 84	4,234	112	4,106	1,748	2,297	35	13	13	16	80 - 84
85 ขึ้นไป	2,519	83	2,422	599	1,786	19	6	13	14	85 and over

ตารางที่ 10 ประชากรอายุ 13 ปีขึ้นไป จำแนกตามสถานภาพสมรส กลุ่มอายุ เพศ และเขตการปกครอง (ต่อ)

Table 10 Population 13 years of age and over by marital status, age group, sex and area (Contd.)

กลุ่มอายุ เพศ และเขตการปกครอง	รวม Total	สถานภาพสมรส Marital status							ไม่ทราบ สถานภาพสมรส Unknown marital status	Age group, sex and area
		โสด Single	เคยสมรส Ever-married					ไม่ทราบ Unknown		
			รวม Total	สมรส Currently married	หม้าย Widowed	หย่า Divorced	แยกกันอยู่ Separated			
ชาย	145,777	41,222	104,060	93,276	6,201	1,962	1,393	1,228	495	Male
13 - 14	6,582	6,530	53	10	-	-	-	43	-	13 - 14
15 - 19	13,073	12,540	533	357	5	5	5	160	-	15 - 19
20 - 24	7,922	5,809	2,079	1,787	11	31	56	193	34	20 - 24
25 - 29	8,626	4,170	4,430	4,012	15	88	133	182	26	25 - 29
30 - 34	9,595	3,055	6,510	5,966	59	173	162	149	30	30 - 34
35 - 39	11,964	2,442	9,488	8,773	92	266	223	134	34	35 - 39
40 - 44	15,770	2,216	13,517	12,674	202	349	181	112	38	40 - 44
45 - 49	17,695	1,732	15,897	14,936	271	365	228	98	65	45 - 49
50 - 54	15,980	1,049	14,855	13,978	379	273	160	65	76	50 - 54
55 - 59	12,516	677	11,778	11,011	494	162	92	20	61	55 - 59
60 - 64	8,082	339	7,708	6,986	550	103	53	16	35	60 - 64
65 - 69	6,330	264	6,048	5,116	812	62	47	10	19	65 - 69
70 - 74	4,790	184	4,590	3,616	903	41	16	14	16	70 - 74
75 - 79	3,712	133	3,546	2,456	1,031	21	23	15	34	75 - 79
80 - 84	2,062	58	1,990	1,160	799	14	10	7	14	80 - 84
85 ขึ้นไป	1,076	25	1,039	438	579	8	5	9	13	85 and over

ตารางที่ 10 ประชากรอายุ 13 ปีขึ้นไป จำแนกตามสถานภาพสมรส กลุ่มอายุ เพศ และเขตการปกครอง (ต่อ)

Table 10 Population 13 years of age and over by marital status, age group, sex and area (Contd.)

กลุ่มอายุ เพศ และเขตการปกครอง	รวม Total	สถานภาพสมรส Marital status							ไม่ทราบ สถานภาพสมรส Unknown marital status	Age group, sex and area
		โสด Single	เคยสมรส Ever-married					ไม่ทราบ Unknown		
			รวม Total	สมรส Currently married	หม้าย Widowed	หย่า Divorced	แยกกันอยู่ Separated			
หญิง	146,795	25,997	120,714	97,784	16,686	2,558	2,528	1,159	84	Female
13 - 14	6,421	6,323	99	42	-	-	-	56	-	13 - 14
15 - 19	11,494	9,948	1,546	1,197	9	28	43	270	-	15 - 19
20 - 24	6,833	2,676	4,142	3,650	51	65	201	174	15	20 - 24
25 - 29	8,295	1,673	6,615	5,939	70	153	319	134	6	25 - 29
30 - 34	10,317	1,057	9,251	8,372	126	246	397	109	9	30 - 34
35 - 39	12,899	680	12,216	11,226	270	289	342	89	4	35 - 39
40 - 44	17,128	655	16,469	15,068	561	369	401	70	4	40 - 44
45 - 49	17,913	741	17,166	15,372	943	441	335	75	6	45 - 49
50 - 54	16,029	690	15,327	13,284	1,413	366	217	46	13	50 - 54
55 - 59	12,133	582	11,544	9,320	1,812	254	118	40	6	55 - 59
60 - 64	7,911	327	7,579	5,450	1,900	129	68	31	6	60 - 64
65 - 69	6,427	214	6,207	3,892	2,161	87	43	25	6	65 - 69
70 - 74	5,228	188	5,036	2,664	2,281	60	24	6	4	70 - 74
75 - 79	4,151	132	4,018	1,559	2,384	38	18	20	1	75 - 79
80 - 84	2,172	54	2,115	587	1,498	21	2	6	3	80 - 84
85 ขึ้นไป	1,443	58	1,384	161	1,206	11	1	4	1	85 and over

ตารางที่ 11 หญิงเคยสมรสอายุ 13 ปีขึ้นไป จำแนกตามจำนวนบุตรเกิดรอด จำนวนบุตรเกิดรอดโดยเฉลี่ย กลุ่มอายุของหญิง และเขตการปกครอง
 Table 11 Ever-married women 13 years of age and over by number of children ever born, average number of children ever born, age group of women and area

หญิงเคยสมรส จำนวนบุตรเกิดรอด จำนวนบุตรเกิดรอดโดยเฉลี่ย ต่อหญิง 1,000 คน และเขตการปกครอง	รวม Total	กลุ่มอายุของหญิง Age group of women													No. of ever-married women, No. of children ever born, Average no. of children ever born per 1,000 women and area
		13-14	15-19	20-24	25-29	30-34	35-39	40-44	45-49	50-54	55-59	60-64	65-69	70 ขึ้นไป and over	
ยอดรวม															Total
หญิงอายุ 13 ปีขึ้นไป	190,327	8,361	15,185	8,502	10,320	13,012	16,245	21,762	23,247	21,220	15,968	10,439	8,592	17,473	Women aged 13 years and over
หญิงเคยสมรสอายุ 13 ปีขึ้นไป	154,264	117	1,762	4,765	7,902	11,442	15,228	20,788	22,114	20,141	15,117	9,909	8,243	16,736	Ever-married women aged 13 years and over
จำนวนบุตร															No. of children
0	11,217	117	882	1,250	1,315	1,167	1,055	1,115	1,095	952	727	437	304	802	0
1	30,903	-	764	2,643	3,784	3,873	3,421	3,958	3,755	3,054	2,057	1,183	902	1,511	1
2	68,409	-	114	735	2,069	5,002	8,565	12,805	13,723	11,639	7,097	3,236	1,596	1,829	2
3	19,793	-	3	125	463	858	1,394	1,868	2,293	2,986	3,317	2,451	1,878	2,156	3
4	8,606	-	-	13	204	286	342	494	540	720	963	1,334	1,435	2,276	4
5	5,291	-	-	-	52	138	190	201	261	297	408	590	916	2,236	5
6	3,783	-	-	-	8	64	133	129	149	156	216	307	569	2,053	6
7	2,398	-	-	-	-	28	69	91	105	116	106	132	305	1,447	7
8	1,600	-	-	-	-	11	11	38	64	60	75	103	158	1,080	8
9	917	-	-	-	-	2	6	25	45	44	56	39	76	623	9
10	540	-	-	-	-	-	6	19	19	30	41	33	42	350	10
11	214	-	-	-	-	-	-	5	4	13	10	17	28	138	11
12	154	-	-	-	-	-	-	-	-	6	6	15	10	116	12
13	29	-	-	-	-	-	-	-	-	1	-	7	2	18	13
14	10	-	-	-	-	-	-	-	-	1	-	-	-	9	14
15 ขึ้นไป	-	-	-	-	-	-	-	-	-	-	-	-	-	-	15 and over
ไม่ทราบ	400	-	-	-	8	11	34	41	62	67	36	26	22	93	Unknown
จำนวนบุตรเกิดรอด	358,633	-	998	4,537	10,430	18,980	28,543	40,335	44,321	42,824	35,845	28,026	28,418	75,376	No. of children ever born
จำนวนบุตรเกิดรอดโดยเฉลี่ยต่อหญิง 1,000 คน ^{1/}															Average no. of children ever born per 1,000 women ^{1/}
หญิงอายุ 13 ปีขึ้นไป	1,888	-	66	534	1,011	1,460	1,761	1,857	1,912	2,024	2,250	2,691	3,316	4,337	Women aged 13 years and over
หญิงเคยสมรสอายุ 13 ปีขึ้นไป	2,331	-	567	952	1,321	1,661	1,879	1,944	2,010	2,133	2,377	2,836	3,457	4,529	Ever-married women aged 13 years and over
มารดา	2,514	-	1,135	1,291	1,585	1,849	2,019	2,054	2,115	2,239	2,497	2,967	3,590	4,758	Mothers

ตารางที่ 11 หญิงเคยสมรสอายุ 13 ปีขึ้นไป จำแนกตามจำนวนบุตรเกิดรอด จำนวนบุตรเกิดรอดโดยเฉลี่ย กลุ่มอายุของหญิง และเขตการปกครอง (ต่อ)
 Table 11 Ever-married women 13 years of age and over by number of children ever born, average number of children ever born, age group of women and area (Contd.)

หญิงเคยสมรส จำนวนบุตรเกิดรอด จำนวนบุตรเกิดรอดโดยเฉลี่ย ต่อหญิง 1,000 คน และเขตการปกครอง	รวม Total	กลุ่มอายุของหญิง Age group of women													No. of ever-married women, No. of children ever born, Average no. of children ever born per 1,000 women and area	
		13-14	15-19	20-24	25-29	30-34	35-39	40-44	45-49	50-54	55-59	60-64	65-69	70 ขึ้นไป and over		
ในเขตเทศบาล																Municipal area
หญิงอายุ 13 ปีขึ้นไป	43,532	1,940	3,691	1,669	2,025	2,695	3,346	4,635	5,334	5,191	3,835	2,528	2,164	4,479	Women aged 13 years and over	
หญิงเคยสมรสอายุ 13 ปีขึ้นไป	33,550	18	216	623	1,286	2,191	3,012	4,319	4,948	4,814	3,573	2,331	2,036	4,183	Ever-married women aged 13 years and over	
จำนวนบุตร															No. of children	
0	2,722	18	114	196	324	319	309	280	288	270	195	114	90	204	0	
1	6,489	-	91	355	660	870	793	880	850	688	497	252	205	349	1	
2	15,793	-	11	71	261	901	1,707	2,789	3,284	3,098	1,931	846	441	452	2	
3	4,231	-	-	1	31	82	177	316	434	630	759	692	548	562	3	
4	1,532	-	-	-	7	11	16	27	48	74	122	268	374	585	4	
5	976	-	-	-	1	4	3	11	16	17	31	79	201	613	5	
6	694	-	-	-	-	-	1	3	6	7	13	41	95	528	6	
7	399	-	-	-	-	-	-	3	-	3	9	8	52	325	7	
8	307	-	-	-	-	3	-	-	-	-	5	9	16	274	8	
9	134	-	-	-	-	-	-	1	-	-	-	1	6	126	9	
10	76	-	-	-	-	-	-	-	-	-	-	4	1	70	10	
11	32	-	-	-	-	-	-	-	-	-	-	3	3	27	11	
12	23	-	-	-	-	-	-	-	-	-	-	-	1	22	12	
13	4	-	-	-	-	-	-	-	-	-	-	-	-	4	13	
14	-	-	-	-	-	-	-	-	-	-	-	-	-	-	14	
15 ขึ้นไป	-	-	-	-	-	-	-	-	-	-	-	-	-	-	15 and over	
ไม่ทราบ	139	-	-	-	1	1	5	10	23	27	11	14	4	43	Unknown	
จำนวนบุตรเกิดรอด	73,841	-	113	501	1,312	3,001	4,824	7,615	9,027	9,218	7,460	5,949	6,400	18,422	No. of children ever born	
จำนวนบุตรเกิดรอดโดยเฉลี่ยต่อหญิง 1,000 คน ^{1/}															Average no. of children ever born per 1,000 women ^{1/}	
หญิงอายุ 13 ปีขึ้นไป	1,702	-	30	300	648	1,114	1,444	1,646	1,700	1,785	1,951	2,366	2,962	4,152	Women aged 13 years and over	
หญิงเคยสมรสอายุ 13 ปีขึ้นไป	2,210	-	521	804	1,021	1,370	1,605	1,767	1,833	1,926	2,094	2,567	3,150	4,450	Ever-married women aged 13 years and over	
มารดา	2,406	-	1,106	1,173	1,365	1,605	1,789	1,890	1,947	2,041	2,216	2,700	3,295	4,680	Mothers	

ตารางที่ 11 หญิงเคยสมรสอายุ 13 ปีขึ้นไป จำแนกตามจำนวนบุตรเกิดรอด จำนวนบุตรเกิดรอดโดยเฉลี่ย กลุ่มอายุของหญิง และเขตการปกครอง (ต่อ)
 Table 11 Ever-married women 13 years of age and over by number of children ever born, average number of children ever born, age group of women and area (Contd.)

หญิงเคยสมรส จำนวนบุตรเกิดรอด จำนวนบุตรเกิดรอดโดยเฉลี่ย ต่อหญิง 1,000 คน และเขตการปกครอง	รวม Total	กลุ่มอายุของหญิง Age group of women													No. of ever-married women, No. of children ever born, Average no. of children ever born per 1,000 women and area
		13 - 14	15 - 19	20 - 24	25 - 29	30 - 34	35 - 39	40 - 44	45 - 49	50 - 54	55 - 59	60 - 64	65 - 69	70 ขึ้นไป and over	
นอกเขตเทศบาล															Non-municipal area
หญิงอายุ 13 ปีขึ้นไป	146,795	6,421	11,494	6,833	8,295	10,317	12,899	17,128	17,913	16,029	12,133	7,911	6,427	12,994	Women aged 13 years and over
หญิงเคยสมรสอายุ 13 ปีขึ้นไป	120,714	99	1,546	4,142	6,615	9,251	12,216	16,469	17,166	15,327	11,544	7,579	6,207	12,553	Ever-married women aged 13 years and over
จำนวนบุตร															No. of children
0	8,496	99	768	1,054	992	848	746	834	807	682	532	322	214	598	0
1	24,415	-	673	2,288	3,124	3,002	2,628	3,078	2,905	2,365	1,560	932	697	1,162	1
2	52,616	-	103	664	1,808	4,102	6,858	10,016	10,438	8,541	5,166	2,390	1,155	1,377	2
3	15,562	-	3	124	432	776	1,218	1,552	1,860	2,356	2,558	1,759	1,330	1,594	3
4	7,074	-	-	13	197	276	326	467	492	645	841	1,065	1,062	1,691	4
5	4,315	-	-	-	50	134	188	190	245	279	377	511	716	1,624	5
6	3,089	-	-	-	8	64	131	126	143	149	203	266	474	1,525	6
7	1,999	-	-	-	-	28	69	88	105	114	98	124	253	1,121	7
8	1,293	-	-	-	-	9	11	38	64	60	70	94	142	806	8
9	783	-	-	-	-	2	6	24	45	44	56	38	70	497	9
10	464	-	-	-	-	-	6	19	19	30	41	29	40	280	10
11	182	-	-	-	-	-	-	5	4	13	10	14	25	112	11
12	130	-	-	-	-	-	-	-	-	6	6	15	9	94	12
13	25	-	-	-	-	-	-	-	-	1	-	7	2	14	13
14	10	-	-	-	-	-	-	-	-	1	-	-	-	9	14
15 ขึ้นไป	-	-	-	-	-	-	-	-	-	-	-	-	-	-	15 and over
ไม่ทราบ	261	-	-	-	6	10	29	31	39	40	25	13	18	50	Unknown
จำนวนบุตรเกิดรอด	284,792	-	886	4,036	9,118	15,979	23,719	32,720	35,294	33,606	28,385	22,077	22,018	56,954	No. of children ever born
จำนวนบุตรเกิดรอดโดยเฉลี่ยต่อหญิง 1,000 คน ^{1/}															Average no. of children ever born per 1,000 women ^{1/}
หญิงอายุ 13 ปีขึ้นไป	1,944	-	77	591	1,100	1,550	1,843	1,914	1,975	2,102	2,344	2,795	3,436	4,400	Women aged 13 years and over
หญิงเคยสมรสอายุ 13 ปีขึ้นไป	2,364	-	573	975	1,380	1,729	1,946	1,991	2,061	2,198	2,464	2,918	3,558	4,555	Ever-married women aged 13 years and over
มารดา	2,544	-	1,139	1,307	1,623	1,904	2,073	2,097	2,163	2,301	2,584	3,048	3,685	4,784	Mothers

1/ ไม่รวมหญิงที่ไม่ทราบจำนวนบุตรเกิดรอด

1/ Excluding women with unknown number of children ever born

ตารางที่ 12 หญิงเคยสมรสอายุ 13 ปีขึ้นไป จำแนกตามจำนวนบุตรที่มีชีวิตอยู่ จำนวนบุตรที่มีชีวิตอยู่โดยเฉลี่ย กลุ่มอายุของหญิง และเขตการปกครอง
 Table 12 Ever-married women 13 years of age and over by number of children still living, average number of children still living, age group of women and area

หญิงเคยสมรส จำนวนบุตรที่มีชีวิตอยู่ จำนวนบุตรที่มีชีวิตอยู่โดยเฉลี่ย ต่อหญิง 1,000 คน และเขตการปกครอง	รวม Total	กลุ่มอายุของหญิง Age group of women														70 ขึ้นไป and over	No. of ever-married women, No. of children still living, Average no. of children still living per 1,000 women and area
		13-14	15-19	20-24	25-29	30-34	35-39	40-44	45-49	50-54	55-59	60-64	65-69				
ยอดรวม																Total	
หญิงอายุ 13 ปีขึ้นไป	190,327	8,361	15,185	8,502	10,320	13,012	16,245	21,762	23,247	21,220	15,968	10,439	8,592	17,473	Women aged 13 years and over		
หญิงเคยสมรสอายุ 13 ปีขึ้นไป	154,264	117	1,762	4,765	7,902	11,442	15,228	20,788	22,114	20,141	15,117	9,909	8,243	16,736	Ever-married women aged 13 years and over		
จำนวนบุตร 0	11,653	117	885	1,255	1,322	1,175	1,072	1,137	1,134	1,004	793	494	357	910	No. of children 0		
1	33,401	-	762	2,654	3,820	3,923	3,518	4,199	4,147	3,550	2,508	1,483	1,093	1,744	1		
2	68,807	-	114	724	2,055	5,001	8,571	12,719	13,557	11,543	7,185	3,376	1,823	2,139	2		
3	19,657	-	1	121	460	835	1,337	1,826	2,199	2,785	3,060	2,415	2,004	2,613	3		
4	8,331	-	-	10	199	276	318	439	472	605	832	1,191	1,372	2,617	4		
5	5,095	-	-	-	42	128	198	192	238	265	340	504	755	2,433	5		
6	3,274	-	-	-	5	63	123	112	140	134	167	205	426	1,899	6		
7	1,965	-	-	-	-	24	60	77	90	96	81	105	224	1,210	7		
8	1,062	-	-	-	-	10	10	39	58	56	65	66	95	662	8		
9	531	-	-	-	-	2	9	26	26	35	41	30	43	317	9		
10	238	-	-	-	-	-	3	9	15	15	25	16	27	129	10		
11	63	-	-	-	-	-	-	1	1	8	4	6	11	32	11		
12	19	-	-	-	-	-	-	-	-	1	1	8	2	6	12		
13	-	-	-	-	-	-	-	-	-	-	-	-	-	-	13		
14	-	-	-	-	-	-	-	-	-	-	-	-	-	-	14		
15 ขึ้นไป	-	-	-	-	-	-	-	-	-	-	-	-	-	-	15 and over		
ไม่ทราบ	168	-	-	-	-	4	10	11	36	43	14	12	11	27	Unknown		
จำนวนบุตรที่มีชีวิตอยู่	338,759	-	993	4,508	10,342	18,824	28,274	39,691	43,270	41,233	33,856	25,850	25,704	66,213	No. of children still living		
จำนวนบุตรที่มีชีวิตอยู่โดยเฉลี่ยต่อหญิง 1,000 คน ^{1/}															Average no. of children still living per 1,000 women ^{1/}		
หญิงอายุ 13 ปีขึ้นไป	1,781	-	65	530	1,002	1,447	1,742	1,825	1,864	1,947	2,122	2,479	2,996	3,795	Women aged 13 years and over		
หญิงเคยสมรสอายุ 13 ปีขึ้นไป	2,198	-	564	946	1,309	1,646	1,858	1,910	1,960	2,052	2,242	2,612	3,122	3,963	Ever-married women aged 13 years and over		
มารดา	2,378	-	1,132	1,284	1,572	1,834	1,999	2,021	2,066	2,159	2,366	2,749	3,264	4,191	Mothers		

ตารางที่ 12 หญิงเคยสมรสอายุ 13 ปีขึ้นไป จำแนกตามจำนวนบุตรที่มีชีวิตอยู่ จำนวนบุตรที่มีชีวิตอยู่โดยเฉลี่ย กลุ่มอายุของหญิง และเขตการปกครอง (ต่อ)
 Table 12 Ever-married women 13 years of age and over by number of children still living, average number of children still living, age group of women and area (Contd.)

หญิงเคยสมรส จำนวนบุตรที่มีชีวิตอยู่ จำนวนบุตรที่มีชีวิตอยู่โดยเฉลี่ย ต่อหญิง 1,000 คน และเขตการปกครอง	รวม Total	กลุ่มอายุของหญิง Age group of women													70 ขึ้นไป and over	No. of ever-married women, No. of children still living, Average no. of children still living per 1,000 women and area
		13-14	15-19	20-24	25-29	30-34	35-39	40-44	45-49	50-54	55-59	60-64	65-69			
ในเขตเทศบาล																Municipal area
หญิงอายุ 13 ปีขึ้นไป	43,532	1,940	3,691	1,669	2,025	2,695	3,346	4,635	5,334	5,191	3,835	2,528	2,164	4,479	Women aged 13 years and over	
หญิงเคยสมรสอายุ 13 ปีขึ้นไป	33,550	18	216	623	1,286	2,191	3,012	4,319	4,948	4,814	3,573	2,331	2,036	4,183	Ever-married women aged 13 years and over	
จำนวนบุตร 0	2,821	18	114	199	325	322	310	282	298	279	203	127	107	235	No. of children 0	
1	7,006	-	91	354	663	873	812	912	918	826	605	308	252	392	1	
2	15,909	-	11	70	260	903	1,704	2,775	3,249	3,030	1,941	917	492	557	2	
3	4,163	-	-	1	30	79	165	309	415	576	682	649	587	670	3	
4	1,492	-	-	-	7	8	13	26	36	59	102	226	321	694	4	
5	911	-	-	-	1	3	4	11	15	16	21	63	159	617	5	
6	566	-	-	-	-	-	-	1	1	4	9	21	69	460	6	
7	338	-	-	-	-	-	-	-	-	1	4	6	33	293	7	
8	172	-	-	-	-	3	-	1	-	-	3	4	7	155	8	
9	73	-	-	-	-	-	-	-	-	-	-	3	-	70	9	
10	25	-	-	-	-	-	-	-	-	-	-	-	4	21	10	
11	4	-	-	-	-	-	-	-	-	-	-	-	1	3	11	
12	1	-	-	-	-	-	-	-	-	-	-	-	-	1	12	
13	-	-	-	-	-	-	-	-	-	-	-	-	-	-	13	
14	-	-	-	-	-	-	-	-	-	-	-	-	-	-	14	
15 ขึ้นไป	-	-	-	-	-	-	-	-	-	-	-	-	-	-	15 and over	
ไม่ทราบ	70	-	-	-	-	-	3	1	16	22	3	7	4	14	Unknown	
จำนวนบุตรที่มีชีวิตอยู่	69,939	-	113	497	1,308	2,983	4,789	7,566	8,886	8,966	7,153	5,530	5,831	16,316	No. of children still living	
จำนวนบุตรที่มีชีวิตอยู่โดยเฉลี่ยต่อหญิง 1,000 คน ^{1/}															Average no. of children still living per 1,000 women ^{1/}	
หญิงอายุ 13 ปีขึ้นไป	1,609	-	30	298	646	1,107	1,432	1,633	1,671	1,735	1,867	2,193	2,699	3,654	Women aged 13 years and over	
หญิงเคยสมรสอายุ 13 ปีขึ้นไป	2,089	-	521	797	1,017	1,362	1,592	1,752	1,802	1,871	2,004	2,379	2,870	3,914	Ever-married women aged 13 years and over	
มารดา	2,281	-	1,106	1,171	1,360	1,597	1,775	1,875	1,918	1,987	2,124	2,517	3,029	4,148	Mothers	

ตารางที่ 12 หญิงเคยสมรสอายุ 13 ปีขึ้นไป จำแนกตามจำนวนบุตรที่มีชีวิตอยู่ จำนวนบุตรที่มีชีวิตอยู่โดยเฉลี่ย กลุ่มอายุของหญิง และเขตการปกครอง (ต่อ)
 Table 12 Ever-married women 13 years of age and over by number of children still living, average number of children still living, age group of women and area (Contd.)

หญิงเคยสมรส จำนวนบุตรที่มีชีวิตอยู่ จำนวนบุตรที่มีชีวิตอยู่โดยเฉลี่ย ต่อหญิง 1,000 คน และเขตการปกครอง	รวม Total	กลุ่มอายุของหญิง Age group of women													No. of ever-married women, No. of children still living, Average no. of children still living per 1,000 women and area
		13-14	15-19	20-24	25-29	30-34	35-39	40-44	45-49	50-54	55-59	60-64	65-69	70 ขึ้นไป and over	
นอกเขตเทศบาล Non-municipal area															
หญิงอายุ 13 ปีขึ้นไป	146,795	6,421	11,494	6,833	8,295	10,317	12,899	17,128	17,913	16,029	12,133	7,911	6,427	12,994	Women aged 13 years and over
หญิงเคยสมรสอายุ 13 ปีขึ้นไป	120,714	99	1,546	4,142	6,615	9,251	12,216	16,469	17,166	15,327	11,544	7,579	6,207	12,553	Ever-married women aged 13 years and over
จำนวนบุตร 0	8,832	99	770	1,056	997	853	761	856	836	725	590	366	250	675	No. of children 0
1	26,395	-	671	2,301	3,157	3,050	2,705	3,287	3,229	2,723	1,903	1,174	841	1,352	1
2	52,898	-	103	655	1,795	4,098	6,867	9,944	10,309	8,513	5,245	2,459	1,331	1,582	2
3	15,494	-	1	120	429	756	1,172	1,517	1,784	2,209	2,378	1,765	1,418	1,942	3
4	6,839	-	-	10	192	268	305	413	436	547	730	965	1,051	1,923	4
5	4,184	-	-	-	40	126	194	182	223	249	318	441	596	1,815	5
6	2,708	-	-	-	5	63	123	110	139	130	158	184	357	1,439	6
7	1,628	-	-	-	-	24	60	77	90	94	76	99	191	917	7
8	889	-	-	-	-	8	10	38	58	56	63	63	88	507	8
9	458	-	-	-	-	2	9	26	26	35	41	28	43	247	9
10	213	-	-	-	-	-	3	9	15	15	25	16	23	108	10
11	59	-	-	-	-	-	-	1	1	8	4	6	10	29	11
12	18	-	-	-	-	-	-	-	-	1	1	8	2	5	12
13	-	-	-	-	-	-	-	-	-	-	-	-	-	-	13
14	-	-	-	-	-	-	-	-	-	-	-	-	-	-	14
15 ขึ้นไป	-	-	-	-	-	-	-	-	-	-	-	-	-	-	15 and over
ไม่ทราบ	98	-	-	-	-	4	8	10	20	21	11	5	7	12	Unknown
จำนวนบุตรที่มีชีวิตอยู่	268,820	-	881	4,010	9,034	15,841	23,485	32,124	34,384	32,267	26,703	20,320	19,873	49,897	No. of children still living
จำนวนบุตรที่มีชีวิตอยู่โดยเฉลี่ยต่อหญิง 1,000 คน ^{1/}															Average no. of children still living per 1,000 women ^{1/}
หญิงอายุ 13 ปีขึ้นไป	1,832	-	77	587	1,089	1,536	1,822	1,877	1,922	2,016	2,203	2,570	3,095	3,844	Women aged 13 years and over
หญิงเคยสมรสอายุ 13 ปีขึ้นไป	2,229	-	570	968	1,366	1,713	1,924	1,952	2,005	2,108	2,315	2,683	3,205	3,979	Ever-married women aged 13 years and over
มารดา	2,405	-	1,136	1,300	1,608	1,887	2,052	2,059	2,108	2,213	2,440	2,819	3,340	4,205	Mothers

1/ ไม่รวมหญิงที่ไม่ทราบจำนวนบุตรที่มีชีวิตอยู่

1/ Excluding women with unknown number of living children

ตารางที่ 13 ประชากร จำแนกตามลักษณะความพิการ เพศ และเขตการปกครอง

Table 13 Population by type of disability, sex and area

ลักษณะความพิการ	ประชากร Population			ในเขตเทศบาล Municipal area			นอกเขตเทศบาล Non-municipal area			Type of disability
	รวม	ชาย	หญิง	รวม	ชาย	หญิง	รวม	ชาย	หญิง	
	Total	Male	Female	Total	Male	Female	Total	Male	Female	
ยอดรวม	452,814	225,883	226,930	99,196	48,680	50,516	353,618	177,203	176,414	Total
ไม่มีความพิการ	444,812	221,440	223,372	97,325	47,644	49,682	347,487	173,796	173,690	No disability
มีความพิการ	7,055	3,941	3,115	1,466	834	633	5,589	3,107	2,482	Disability Persons
ตาบอดทั้ง 2 ข้าง	577	269	308	108	58	50	470	211	259	Two-eyed blindness
พูดไม่ได้/เป็นใบ้/พูดไม่รู้เรื่อง	1,287	676	611	189	111	78	1,098	565	534	Dumb
แขน/ขาขาด ตั้งแต่ข้อมือ/ข้อเท้าขึ้นมา อย่างน้อย 1 ข้าง/อัมพาต	2,248	1,354	895	514	306	208	1,735	1,048	687	Amputation, part of arm/leg
มีอาการทางจิต/วิกลจริต/ทำร้ายผู้อื่น/ไม่พูดจา	348	202	146	82	47	35	265	155	111	Psychosis
ออทิสติก	219	132	87	46	30	16	173	102	71	Autistic
พัฒนาการทางสมองช้า/ปัญญาอ่อน	1,803	1,008	795	398	218	180	1,406	790	615	Mental condition
พิการมากกว่า 1 ลักษณะ	572	301	271	130	64	66	442	237	205	Disability with more than 1 type
ไม่ทราบ	947	503	444	404	203	202	542	300	242	Unknown

ตารางที่ 14 ประชากรอายุ 15 ปีขึ้นไปทำงานในรอบปี จำแนกตามหมวดอาชีพ กลุ่มอายุ เพศ และเขตการปกครอง

Table 14 Usually economically active population 15 years of age and over by occupation, age group, sex and area

หมวดอาชีพ เพศ และเขตการปกครอง	รวม Total	กลุ่มอายุ Age group													Major occupation group, sex and area
		15 - 19	20 - 24	25 - 29	30 - 34	35 - 39	40 - 44	45 - 49	50 - 54	55 - 59	60 - 64	65 - 69	70 ขึ้นไป and over		
ยอดรวม	360,497	32,184	18,958	21,246	25,193	31,115	41,405	45,648	42,039	32,193	21,030	16,812	32,673	Total	
ไม่ทำงาน	103,942	27,451	7,026	3,427	2,585	2,206	2,635	3,324	4,594	6,294	7,823	9,334	27,242	Not work	
ทำงาน	256,468	4,727	11,900	17,793	22,595	28,904	38,770	42,324	37,444	25,895	13,207	7,478	5,429	Work	
ผู้จัดการ ข้าราชการระดับอาวุโส และผู้บัญญัติกฎหมาย	3,620	5	35	144	259	444	659	770	635	449	123	57	40	Managers	
ผู้ประกอบการวิชาชีพด้านต่าง ๆ	11,115	25	506	1,493	1,962	1,539	1,117	1,638	1,906	832	63	23	10	Professionals	
เจ้าหน้าที่เทคนิค และผู้ประกอบการวิชาชีพ ที่เกี่ยวข้องกับด้านต่าง ๆ	3,482	9	213	530	621	557	513	511	321	151	41	6	9	Technicians and associate professionals	
เสมียน	4,406	9	429	977	970	602	537	454	288	109	23	7	1	Clerical support workers	
พนักงานบริการ และผู้จำหน่ายสินค้า	28,653	295	1,282	2,255	3,028	3,583	4,652	4,613	3,931	2,584	1,285	611	534	Service and sales workers	
ผู้ปฏิบัติงานที่มีฝีมือด้านการเกษตร ป่าไม้ และการประมง	169,785	3,686	7,045	9,666	12,195	17,673	25,596	28,456	25,769	19,019	10,431	6,092	4,156	Skilled agricultural, forestry and fishery workers	
ช่างฝีมือ และผู้ปฏิบัติงานที่เกี่ยวข้อง	13,228	241	747	1,024	1,428	1,744	2,197	2,134	1,623	951	423	316	399	Craft and related trades workers	
ผู้ควบคุมเครื่องจักรโรงงานและเครื่องจักร และผู้ปฏิบัติงานด้านการประกอบ	3,964	42	156	294	430	570	670	701	539	309	154	53	47	Plant and machine operators and assemblers	
ผู้ประกอบการอาชีพงานพื้นฐาน	15,243	354	705	1,114	1,402	1,948	2,581	2,635	2,045	1,373	624	272	189	Elementary occupations	
ทหาร	1,751	8	665	122	125	120	116	252	267	62	10	-	4	Armed forces occupations	
ทำงานแต่ไม่ทราบอาชีพ	1,221	52	119	173	174	125	133	159	121	55	30	42	39	Work but unknown occupation	
ไม่ทราบ	88	6	32	25	13	5	-	-	1	4	-	-	1	Unknown	

ตารางที่ 14 ประชากรอายุ 15 ปีขึ้นไปทำงานในรอบปี จำแนกตามหมวดอาชีพ กลุ่มอายุ เพศ และเขตการปกครอง (ต่อ)

Table 14 Usually economically active population 15 years of age and over by occupation, age group, sex and area (Contd.)

หมวดอาชีพ เพศ และเขตการปกครอง	รวม Total	กลุ่มอายุ Age group													Major occupation group, sex and area
		15 - 19	20 - 24	25 - 29	30 - 34	35 - 39	40 - 44	45 - 49	50 - 54	55 - 59	60 - 64	65 - 69	70 ขึ้นไป and over		
ชาย	178,531	16,999	10,457	10,926	12,181	14,870	19,643	22,401	20,819	16,225	10,591	8,221	15,200	Male	
ไม่ทำงาน	43,989	14,178	3,664	1,508	952	781	891	988	1,249	1,930	2,794	3,489	11,566	Not work	
ทำงาน	134,495	2,817	6,777	9,404	11,223	14,086	18,751	21,413	19,568	14,293	7,797	4,732	3,634	Work	
ผู้จัดการ ข้าราชการระดับอาวุโส และผู้บัญญัติกฎหมาย	2,944	4	27	97	200	331	511	627	545	413	109	49	32	Managers	
ผู้ประกอบการวิชาชีพด้านต่าง ๆ	4,260	14	145	596	670	539	400	627	787	422	38	18	5	Professionals	
เจ้าหน้าที่เทคนิค และผู้ประกอบการวิชาชีพ ที่เกี่ยวข้องกับด้านต่าง ๆ	1,959	3	102	286	348	307	287	288	192	112	27	3	5	Technicians and associate professionals	
เสมียน	1,297	3	80	259	244	179	144	172	126	70	14	5	1	Clerical support workers	
พนักงานบริการ และผู้จำหน่ายสินค้า	11,692	107	483	939	1,170	1,454	1,776	1,809	1,729	1,117	567	269	272	Service and sales workers	
ผู้ปฏิบัติงานที่มีฝีมือด้านการเกษตร ป่าไม้ และการประมง	88,871	2,162	3,957	5,241	6,126	8,314	12,137	14,121	13,189	10,452	6,291	3,994	2,887	Skilled agricultural, forestry and fishery workers	
ช่างฝีมือ และผู้ปฏิบัติงานที่เกี่ยวข้อง	9,721	200	622	836	1,121	1,318	1,584	1,542	1,175	635	253	179	256	Craft and related trades workers	
ผู้ควบคุมเครื่องจักรโรงงานและเครื่องจักร และผู้ปฏิบัติงานด้านการประกอบ	3,332	37	138	268	383	494	551	583	429	253	121	38	38	Plant and machine operators and assemblers	
ผู้ประกอบการอาชีพงานพื้นฐาน	8,058	255	488	682	757	978	1,180	1,305	1,067	725	353	153	114	Elementary occupations	
ทหาร	1,710	8	664	119	116	115	110	244	263	60	8	-	4	Armed forces occupations	
ทำงานแต่ไม่ทราบอาชีพ	651	24	73	81	87	58	72	95	67	34	16	24	19	Work but unknown occupation	
ไม่ทราบ	47	5	15	14	6	3	-	-	1	3	-	-	-	Unknown	

ตารางที่ 14 ประชากรอายุ 15 ปีขึ้นไปทำงานในรอบปี จำแนกตามหมวดอาชีพ กลุ่มอายุ เพศ และเขตการปกครอง (ต่อ)

Table 14 Usually economically active population 15 years of age and over by occupation, age group, sex and area (Contd.)

หมวดอาชีพ เพศ และเขตการปกครอง	รวม Total	กลุ่มอายุ Age group													Major occupation group, sex and area
		15 - 19	20 - 24	25 - 29	30 - 34	35 - 39	40 - 44	45 - 49	50 - 54	55 - 59	60 - 64	65 - 69	70 ขึ้นไป and over		
หญิง	181,966	15,185	8,502	10,320	13,012	16,245	21,762	23,247	21,220	15,968	10,439	8,592	17,473	Female	
ไม่ทำงาน	59,953	13,273	3,362	1,920	1,633	1,425	1,743	2,336	3,345	4,365	5,029	5,846	15,676	Not work	
ทำงาน	121,973	1,910	5,123	8,389	11,372	14,818	20,019	20,911	17,876	11,602	5,411	2,746	1,795	Work	
ผู้จัดการ ข้าราชการระดับอาวุโส และผู้บริหารวิทยุกระจายเสียง	676	1	8	47	59	113	148	143	90	36	14	8	8	Managers	
ผู้ประกอบวิชาชีพด้านต่าง ๆ	6,854	11	362	898	1,292	1,000	717	1,011	1,118	411	24	5	5	Professionals	
เจ้าหน้าที่เทคนิค และผู้ประกอบวิชาชีพ ที่เกี่ยวข้องกับด้านต่าง ๆ	1,522	6	111	244	273	250	226	224	129	38	14	4	4	Technicians and associate professionals	
เสมียน	3,109	6	349	718	726	423	393	282	162	39	9	1	-	Clerical support workers	
พนักงานบริการ และผู้จำหน่ายสินค้า	16,961	188	799	1,316	1,858	2,129	2,876	2,804	2,202	1,467	718	342	262	Service and sales workers	
ผู้ปฏิบัติงานที่มีฝีมือด้านการเกษตร ป่าไม้ และการประมง	80,914	1,524	3,088	4,426	6,069	9,359	13,460	14,335	12,580	8,566	4,140	2,098	1,269	Skilled agricultural, forestry and fishery workers	
ช่างฝีมือ และผู้ปฏิบัติงานที่เกี่ยวข้อง	3,507	42	125	188	307	426	613	592	448	316	170	137	143	Craft and related trades workers	
ผู้ควบคุมเครื่องจักรโรงงานและเครื่องจักร และผู้ปฏิบัติงานด้านการประกอบ	632	5	18	27	47	76	119	118	110	56	34	14	9	Plant and machine operators and assemblers	
ผู้ประกอบอาชีพงานพื้นฐาน	7,185	99	217	432	645	970	1,401	1,330	978	648	271	119	75	Elementary occupations	
ทหาร	41	-	1	3	9	5	6	8	4	3	3	-	-	Armed forces occupations	
ทำงานแต่ไม่ทราบอาชีพ	570	28	45	92	86	67	61	64	54	21	14	18	21	Work but unknown occupation	
ไม่ทราบ	41	1	17	12	6	3	-	-	-	1	-	-	1	Unknown	

ตารางที่ 14 ประชากรอายุ 15 ปีขึ้นไปทำงานในรอบปี จำแนกตามหมวดอาชีพ กลุ่มอายุ เพศ และเขตการปกครอง (ต่อ)

Table 14 Usually economically active population 15 years of age and over by occupation, age group, sex and area (Contd.)

หมวดอาชีพ เพศ และเขตการปกครอง	รวม Total	กลุ่มอายุ Age group													Major occupation group, sex and area
		15 - 19	20 - 24	25 - 29	30 - 34	35 - 39	40 - 44	45 - 49	50 - 54	55 - 59	60 - 64	65 - 69	70 ขึ้นไป and over		
ในเขตเทศบาล	80,929	7,618	4,203	4,324	5,281	6,252	8,507	10,040	10,029	7,544	5,037	4,055	8,038	Municipal area	
ไม่ทำงาน	27,777	7,210	2,007	931	706	651	764	980	1,320	1,739	2,210	2,426	6,832	Not work	
ทำงาน	53,130	407	2,188	3,386	4,574	5,601	7,743	9,060	8,708	5,802	2,828	1,629	1,205	Work	
ผู้จัดการ ข้าราชการระดับอาวุโส และผู้บัญญัติกฎหมาย	1,150	1	16	59	67	124	181	234	209	157	58	25	19	Managers	
ผู้ประกอบการวิชาชีพด้านต่าง ๆ	4,638	9	170	530	715	608	503	727	896	427	34	13	7	Professionals	
เจ้าหน้าที่เทคนิค และผู้ประกอบการวิชาชีพ ที่เกี่ยวข้องกับด้านต่าง ๆ	1,414	6	61	194	244	237	205	209	157	78	18	4	3	Technicians and associate professionals	
เสมียน	1,669	3	114	366	353	241	222	183	115	50	17	4	1	Clerical support workers	
พนักงานบริการ และผู้จำหน่ายสินค้า	11,739	109	452	874	1,200	1,357	1,839	1,919	1,721	1,093	623	279	273	Service and sales workers	
ผู้ปฏิบัติงานที่มีฝีมือด้านการเกษตร ป่าไม้ และการประมง	21,857	121	401	632	1,047	1,774	3,207	4,020	4,106	3,084	1,694	1,087	685	Skilled agricultural, forestry and fishery workers	
ช่างฝีมือ และผู้ปฏิบัติงานที่เกี่ยวข้อง	4,171	62	203	280	430	519	692	686	580	352	144	93	130	Craft and related trades workers	
ผู้ควบคุมเครื่องจักรโรงงานและเครื่องจักร และผู้ปฏิบัติงานด้านการประกอบ	1,297	13	43	73	114	178	203	247	215	119	53	24	15	Plant and machine operators and assemblers	
ผู้ประกอบการอาชีพงานพื้นฐาน	3,845	72	150	280	291	456	595	686	592	398	181	85	59	Elementary occupations	
ทหาร	976	5	556	56	60	52	52	95	78	20	1	-	-	Armed forces occupations	
ทำงานแต่ไม่ทราบอาชีพ	376	7	23	41	53	53	44	55	40	25	6	16	13	Work but unknown occupation	
ไม่ทราบ	21	-	8	7	1	-	-	-	1	3	-	-	1	Unknown	

ตารางที่ 14 ประชากรอายุ 15 ปีขึ้นไปทำงานในรอบปี จำแนกตามหมวดอาชีพ กลุ่มอายุ เพศ และเขตการปกครอง (ต่อ)

Table 14 Usually economically active population 15 years of age and over by occupation, age group, sex and area (Contd.)

หมวดอาชีพ เพศ และเขตการปกครอง	รวม Total	กลุ่มอายุ Age group													Major occupation group, sex and area
		15 - 19	20 - 24	25 - 29	30 - 34	35 - 39	40 - 44	45 - 49	50 - 54	55 - 59	60 - 64	65 - 69	70 ขึ้นไป and over		
ชาย	39,337	3,926	2,534	2,299	2,586	2,906	3,873	4,706	4,838	3,709	2,509	1,890	3,559	Male	
ไม่ทำงาน	11,899	3,678	1,087	493	315	238	262	315	391	576	878	890	2,776	Not work	
ทำงาน	27,425	249	1,443	1,803	2,269	2,669	3,611	4,391	4,446	3,131	1,631	1,000	783	Work	
ผู้จัดการ ข้าราชการระดับอาวุโส และผู้บริหารวิทยุกระจายเสียง	892	1	12	41	46	88	134	183	174	134	50	18	12	Managers	
ผู้ประกอบวิชาชีพด้านต่าง ๆ	1,684	5	45	219	245	171	180	272	336	177	18	10	5	Professionals	
เจ้าหน้าที่เทคนิค และผู้ประกอบวิชาชีพ ที่เกี่ยวข้องกับด้านต่าง ๆ	748	3	27	111	132	130	97	109	78	49	9	1	-	Technicians and associate professionals	
เสมียน	503	-	24	111	92	61	54	73	43	33	9	3	1	Clerical support workers	
พนักงานบริการ และผู้จำหน่ายสินค้า	4,816	38	179	390	507	581	684	741	758	457	251	107	124	Service and sales workers	
ผู้ปฏิบัติงานที่มีฝีมือด้านการเกษตร ป่าไม้ และการประมง	11,503	81	267	367	554	773	1,477	1,902	2,078	1,710	1,054	729	512	Skilled agricultural, forestry and fishery workers	
ช่างฝีมือ และผู้ปฏิบัติงานที่เกี่ยวข้อง	3,150	56	183	244	360	411	499	497	422	253	90	59	77	Craft and related trades workers	
ผู้ควบคุมเครื่องจักรโรงงานและเครื่องจักร และผู้ปฏิบัติงานด้านการประกอบ	1,033	12	35	65	105	146	165	192	160	89	37	14	12	Plant and machine operators and assemblers	
ผู้ประกอบอาชีพงานพื้นฐาน	1,939	45	102	180	144	236	243	296	303	197	109	48	36	Elementary occupations	
ทหาร	962	5	555	55	57	51	51	92	78	17	1	-	-	Armed forces occupations	
ทำงานแต่ไม่ทราบอาชีพ	195	3	14	21	26	22	27	33	17	14	4	10	4	Work but unknown occupation	
ไม่ทราบ	13	-	4	4	1	-	-	-	1	3	-	-	-	Unknown	

ตารางที่ 14 ประชากรอายุ 15 ปีขึ้นไปทำงานในรอบปี จำแนกตามหมวดอาชีพ กลุ่มอายุ เพศ และเขตการปกครอง (ต่อ)

Table 14 Usually economically active population 15 years of age and over by occupation, age group, sex and area (Contd.)

หมวดอาชีพ เพศ และเขตการปกครอง	รวม Total	กลุ่มอายุ Age group												Major occupation group, sex and area
		15 - 19	20 - 24	25 - 29	30 - 34	35 - 39	40 - 44	45 - 49	50 - 54	55 - 59	60 - 64	65 - 69	70 ขึ้นไป and over	
หญิง	41,592	3,691	1,669	2,025	2,695	3,346	4,635	5,334	5,191	3,835	2,528	2,164	4,479	Female
ไม่ทำงาน	15,879	3,533	920	439	390	414	503	665	929	1,164	1,332	1,535	4,055	Not work
ทำงาน	25,705	159	745	1,584	2,305	2,932	4,132	4,669	4,261	2,671	1,196	629	422	Work
ผู้จัดการ ข้าราชการระดับอาวุโส และผู้บัญญัติกฎหมาย	257	-	4	19	22	36	48	51	35	22	8	7	7	Managers
ผู้ประกอบการวิชาชีพด้านต่าง ๆ	2,954	4	124	311	470	438	323	455	559	250	16	3	2	Professionals
เจ้าหน้าที่เทคนิค และผู้ประกอบการวิชาชีพ ที่เกี่ยวข้องกับด้านต่าง ๆ	666	3	33	84	112	107	107	100	79	28	8	2	3	Technicians and associate professionals
เสมียน	1,166	3	90	255	262	180	167	110	72	18	8	1	-	Clerical support workers
พนักงานบริการ และผู้จำหน่ายสินค้า	6,922	71	273	484	692	777	1,155	1,177	963	635	372	173	149	Service and sales workers
ผู้ปฏิบัติงานที่มีฝีมือด้านการเกษตร ป่าไม้ และการประมง	10,354	39	133	265	492	1,001	1,730	2,119	2,028	1,375	640	358	174	Skilled agricultural, forestry and fishery workers
ช่างฝีมือ และผู้ปฏิบัติงานที่เกี่ยวข้อง	1,021	6	20	36	70	108	193	189	158	99	54	34	54	Craft and related trades workers
ผู้ควบคุมเครื่องจักรโรงงานและเครื่องจักร และผู้ปฏิบัติงานด้านการประกอบ	264	1	8	8	9	32	38	55	55	30	16	9	3	Plant and machine operators and assemblers
ผู้ประกอบการอาชีพงานพื้นฐาน	1,906	28	48	101	147	220	351	390	289	201	72	37	22	Elementary occupations
ทหาร	13	-	1	1	3	1	1	3	-	3	-	-	-	Armed forces occupations
ทำงานแต่ไม่ทราบอาชีพ	182	4	9	20	27	31	17	21	24	11	3	5	9	Work but unknown occupation
ไม่ทราบ	8	-	4	3	-	-	-	-	-	-	-	-	1	Unknown

ตารางที่ 14 ประชากรอายุ 15 ปีขึ้นไปทำงานในรอบปี จำแนกตามหมวดอาชีพ กลุ่มอายุ เพศ และเขตการปกครอง (ต่อ)

Table 14 Usually economically active population 15 years of age and over by occupation, age group, sex and area (Contd.)

หมวดอาชีพ เพศ และเขตการปกครอง	รวม Total	กลุ่มอายุ Age group												Major occupation group, sex and area
		15 - 19	20 - 24	25 - 29	30 - 34	35 - 39	40 - 44	45 - 49	50 - 54	55 - 59	60 - 64	65 - 69	70 ขึ้นไป and over	
นอกเขตเทศบาล	279,568	24,567	14,755	16,921	19,912	24,863	32,898	35,608	32,010	24,649	15,993	12,758	24,634	Non-municipal area
ไม่ทำงาน	76,164	20,241	5,019	2,496	1,880	1,554	1,870	2,344	3,273	4,555	5,613	6,909	20,411	Not work
ทำงาน	203,337	4,320	9,713	14,407	18,021	23,304	31,028	33,264	28,737	20,093	10,380	5,849	4,224	Work
ผู้จัดการ ข้าราชการระดับอาวุโส และผู้บัญชาตติกาหมาย	2,470	4	19	85	192	320	478	536	426	293	65	31	21	Managers
ผู้ประกอบวิชาชีพด้านต่าง ๆ	6,477	16	336	964	1,248	931	614	911	1,010	406	29	10	3	Professionals
เจ้าหน้าที่เทคนิค และผู้ประกอบวิชาชีพ ที่เกี่ยวข้องกับด้านต่าง ๆ	2,068	4	152	336	377	320	308	302	165	73	23	3	6	Technicians and associate professionals
เสมียน	2,737	6	315	610	617	361	315	271	173	59	6	2	-	Clerical support workers
พนักงานบริการ และผู้จำหน่ายสินค้า	16,914	186	830	1,381	1,829	2,225	2,813	2,695	2,210	1,491	662	332	261	Service and sales workers
ผู้ปฏิบัติงานที่มีฝีมือด้านการเกษตร ป่าไม้ และการประมง	147,928	3,565	6,644	9,035	11,148	15,899	22,390	24,436	21,663	15,934	8,738	5,005	3,471	Skilled agricultural, forestry and fishery workers
ช่างฝีมือ และผู้ปฏิบัติงานที่เกี่ยวข้อง	9,057	179	544	744	998	1,226	1,505	1,448	1,043	599	279	223	269	Craft and related trades workers
ผู้ควบคุมเครื่องจักรโรงงานและเครื่องจักร และผู้ปฏิบัติงานด้านการประกอบ	2,668	29	113	221	315	392	466	454	324	190	102	29	33	Plant and machine operators and assemblers
ผู้ประกอบอาชีพงานพื้นฐาน	11,399	282	555	834	1,111	1,492	1,986	1,949	1,453	976	442	188	131	Elementary occupations
ทหาร	775	3	109	65	65	68	64	157	188	43	9	-	4	Armed forces occupations
ทำงานแต่ไม่ทราบอาชีพ	845	45	95	132	121	72	89	104	80	30	24	26	26	Work but unknown occupation
ไม่ทราบ	66	6	24	19	11	5	-	-	-	1	-	-	-	Unknown

ตารางที่ 14 ประชากรอายุ 15 ปีขึ้นไปทำงานในรอบปี จำแนกตามหมวดอาชีพ กลุ่มอายุ เพศ และเขตการปกครอง (ต่อ)

Table 14 Usually economically active population 15 years of age and over by occupation, age group, sex and area (Contd.)

หมวดอาชีพ เพศ และเขตการปกครอง	รวม Total	กลุ่มอายุ Age group													Major occupation group, sex and area
		15 - 19	20 - 24	25 - 29	30 - 34	35 - 39	40 - 44	45 - 49	50 - 54	55 - 59	60 - 64	65 - 69	70 ขึ้นไป and over		
หญิง	140,373	11,494	6,833	8,295	10,317	12,899	17,128	17,913	16,029	12,133	7,911	6,427	12,994	Female	
ไม่ทำงาน	44,074	9,741	2,442	1,481	1,243	1,011	1,240	1,671	2,415	3,201	3,697	4,310	11,621	Not work	
ทำงาน	96,267	1,752	4,378	6,805	9,067	11,886	15,887	16,242	13,614	8,930	4,215	2,117	1,373	Work	
ผู้จัดการ ข้าราชการระดับอาวุโส และผู้บริหารวิทยุกระจายเสียง	419	1	4	29	38	77	100	93	55	14	6	1	1	Managers	
ผู้ประกอบการวิชาชีพด้านต่าง ๆ	3,900	8	237	587	822	563	393	556	559	161	9	3	3	Professionals	
เจ้าหน้าที่เทคนิค และผู้ประกอบการวิชาชีพ ที่เกี่ยวข้องกับด้านต่าง ๆ	856	4	78	160	161	143	118	124	50	10	6	1	1	Technicians and associate professionals	
เสมียน	1,943	4	259	462	465	243	226	172	90	21	1	-	-	Clerical support workers	
พนักงานบริการ และผู้จำหน่ายสินค้า	10,039	117	526	832	1,166	1,352	1,721	1,627	1,239	832	346	170	113	Service and sales workers	
ผู้ปฏิบัติงานที่มีฝีมือด้านการเกษตร ป่าไม้ และการประมง	70,560	1,484	2,954	4,161	5,576	8,358	11,730	12,216	10,552	7,192	3,501	1,740	1,096	Skilled agricultural, forestry and fishery workers	
ช่างฝีมือ และผู้ปฏิบัติงานที่เกี่ยวข้อง	2,486	35	105	152	237	318	420	403	290	217	116	103	89	Craft and related trades workers	
ผู้ควบคุมเครื่องจักรโรงงานและเครื่องจักร และผู้ปฏิบัติงานด้านการประกอบ	368	4	10	19	38	44	81	63	55	26	18	5	6	Plant and machine operators and assemblers	
ผู้ประกอบการอาชีพงานพื้นฐาน	5,279	71	169	332	499	750	1,049	940	689	447	199	82	53	Elementary occupations	
ทหาร	28	-	-	1	6	4	5	5	4	-	3	-	-	Armed forces occupations	
ทำงานแต่ไม่ทราบอาชีพ	388	24	36	72	59	35	44	43	30	10	11	13	11	Work but unknown occupation	
ไม่ทราบ	33	1	13	9	6	3	-	-	-	1	-	-	-	Unknown	

ตารางที่ 15 ประชากรอายุ 15 ปีขึ้นไปทำงานในรอบปี จำแนกตามหมวดอุตสาหกรรม กลุ่มอายุ เพศ และเขตการปกครอง

Table 15 Usually economically active population 15 years of age and over by industry, age group, sex and area

หมวดอุตสาหกรรม เพศ และเขตการปกครอง	รวม Total	กลุ่มอายุ Age group												Major industry group, sex and area
		15 - 19	20 - 24	25 - 29	30 - 34	35 - 39	40 - 44	45 - 49	50 - 54	55 - 59	60 - 64	65 - 69	70 ขึ้นไป and over	
ยอดรวม	256,468	4,727	11,900	17,793	22,595	28,904	38,770	42,324	37,444	25,895	13,207	7,478	5,429	Total
เกษตรกรรม การป่าไม้ และการประมง	174,689	3,783	7,220	9,973	12,547	18,271	26,397	29,262	26,512	19,582	10,726	6,187	4,227	Agriculture, forestry and fishing
การทำเหมืองแร่ และเหมืองหิน	111	1	10	16	6	10	23	18	16	8	1	-	1	Mining and quarrying
การผลิต	6,716	137	345	472	632	754	944	923	818	566	361	315	449	Manufacturing
การไฟฟ้า ก๊าซ ไอน้ำ และระบบปรับอากาศ	274	1	13	24	30	28	37	70	45	18	6	-	1	Electricity, gas, steam and air conditioning supply
การจัดหาน้ำ การจัดการ และการบำบัดน้ำเสีย ของเสีย และสิ่งปฏิกูล	247	-	2	17	18	28	49	53	33	29	11	5	3	Water supply; sewerage, waste management and remediation activities
การก่อสร้าง	9,406	180	408	578	976	1,344	1,833	1,850	1,265	649	221	74	28	Construction
การขายส่งและการขายปลีก การซ่อมยานยนต์และจักรยานยนต์	21,652	309	1,289	2,042	2,434	2,504	3,145	3,232	2,689	1,929	1,078	553	448	Wholesale and retail trade; repair of motor vehicles motorcycles
การขนส่ง และสถานที่เก็บสินค้า	1,810	18	73	141	197	277	324	330	212	146	63	17	13	Transportation and storage
ที่พักแรมและบริการด้านอาหาร	4,988	87	269	378	533	629	821	825	682	438	183	70	74	Accommodation and food service activities
ข้อมูลข่าวสารและการสื่อสาร	383	-	53	52	71	60	64	40	20	13	5	3	3	Information and communication
กิจกรรมทางการเงินและการประกันภัย	1,527	7	94	264	274	257	246	213	120	35	13	3	1	Financial and insurance activities
กิจกรรมอสังหาริมทรัพย์	18	1	-	3	1	3	-	3	-	3	3	1	1	Real estate activities
กิจกรรมทางวิชาชีพ วิทยาศาสตร์ และเทคนิค	318	1	18	62	49	40	44	45	31	18	3	7	1	Professional, scientific and technical activities
กิจกรรมการบริหาร และการบริการสนับสนุน	295	1	30	41	40	40	37	52	34	5	9	3	4	Administrative and support service activities
การบริหารราชการ การป้องกันประเทศ และการประกันสังคมภาคบังคับ	14,562	43	1,049	1,436	1,975	2,063	2,316	2,401	1,998	972	207	61	41	Public administration and defence; compulsory social security
การศึกษา	8,988	23	375	1,188	1,320	1,078	814	1,356	1,863	874	73	16	7	Education
กิจกรรมด้านสุขภาพและงานสังคมสงเคราะห์	4,722	17	327	639	885	738	735	733	420	186	28	12	3	Human health and social work activities
ศิลปะ ความบันเทิง และนันทนาการ	416	8	27	57	80	58	58	73	25	23	3	3	3	Arts, entertainment and recreation
กิจกรรมบริการด้านอื่น ๆ	2,123	17	81	178	247	338	366	323	248	135	84	55	52	Other service activities
กิจกรรมการจ้างงานในครัวเรือนส่วนบุคคล กิจกรรมการผลิตสินค้าและบริการ ที่ทำขึ้นเองเพื่อใช้ในครัวเรือน ซึ่งไม่สามารถ จำแนกกิจกรรมได้อย่างชัดเจน	2,279	33	95	122	177	281	425	415	322	221	105	54	31	Activities of households as employers; undifferentiated goods and services-producing activities of households for own use
กิจกรรมขององค์กรระหว่างประเทศ และภาคีสมาชิก	-	-	-	-	-	-	-	-	-	-	-	-	-	Activities of extraterritorial organizations and bodies
ไม่ทราบ	943	59	122	108	104	105	93	107	91	45	27	42	38	Unknown

ตารางที่ 15 ประชากรอายุ 15 ปีขึ้นไปทำงานในรอบปี จำแนกตามหมวดอุตสาหกรรม กลุ่มอายุ เพศ และเขตการปกครอง (ต่อ)

Table 15 Usually economically active population 15 years of age and over by industry, age group, sex and area (Contd.)

หมวดอุตสาหกรรม เพศ และเขตการปกครอง	รวม Total	กลุ่มอายุ Age group												Major industry group, sex and area
		15 - 19	20 - 24	25 - 29	30 - 34	35 - 39	40 - 44	45 - 49	50 - 54	55 - 59	60 - 64	65 - 69	70 ขึ้นไป and over	
ชาย	134,495	2,817	6,777	9,404	11,223	14,086	18,751	21,413	19,568	14,293	7,797	4,732	3,634	Male
เกษตรกรรม การป่าไม้ และการประมง	91,529	2,238	4,072	5,421	6,310	8,622	12,555	14,534	13,581	10,735	6,459	4,059	2,944	Agriculture, forestry and fishing
การทำเหมืองแร่ และเหมืองหิน	82	-	6	10	5	8	19	14	14	4	1	-	1	Mining and quarrying
การผลิต	3,071	92	201	282	322	358	364	347	320	215	140	150	281	Manufacturing
การไฟฟ้า ก๊าซ ไอน้ำ และระบบปรับอากาศ	227	1	11	19	20	25	32	55	39	15	6	-	1	Electricity, gas, steam and air conditioning supply
การจัดหาน้ำ การจัดการ และการบำบัดน้ำเสีย ของเสีย และสิ่งปฏิกูล	153	-	2	14	14	14	32	31	23	12	8	4	-	Water supply; sewerage, waste management and remediation activities
การก่อสร้าง	7,480	154	334	451	752	1,016	1,373	1,463	1,073	560	207	69	27	Construction
การขายส่งและการขายปลีก การซ่อมยานยนต์และจักรยานยนต์	9,665	192	684	1,067	1,178	1,138	1,235	1,322	1,113	794	478	231	232	Wholesale and retail trade; repair of motor vehicles motorcycles
การขนส่ง และสถานที่เก็บสินค้า	1,502	14	63	109	158	220	262	273	184	133	61	15	12	Transportation and storage
ที่พักแรมและบริการด้านอาหาร	1,401	22	93	137	181	168	203	179	178	120	66	35	21	Accommodation and food service activities
ข้อมูลข่าวสารและการสื่อสาร	247	-	29	35	41	44	41	22	17	12	5	3	-	Information and communication
กิจกรรมทางการเงินและการประกันภัย	689	3	34	116	130	96	107	106	65	22	6	3	1	Financial and insurance activities
กิจกรรมอสังหาริมทรัพย์	9	1	-	1	-	1	-	1	-	1	1	-	1	Real estate activities
กิจกรรมทางวิชาชีพ วิทยาศาสตร์ และเทคนิค	190	-	4	34	29	23	28	24	22	18	1	5	1	Professional, scientific and technical activities
กิจกรรมการบริหาร และการบริการสนับสนุน	145	1	13	22	19	19	11	24	23	3	5	1	3	Administrative and support service activities
การบริหารราชการ การป้องกันประเทศ และการประกันสังคมภาคบังคับ	10,401	25	856	775	1,067	1,410	1,610	1,854	1,665	875	182	51	32	Public administration and defence; compulsory social security
การศึกษา	3,912	10	122	492	493	425	355	610	859	491	40	12	4	Education
กิจกรรมด้านสุขภาพและงานสังคมสงเคราะห์	1,265	1	52	166	210	173	203	218	140	79	17	5	1	Human health and social work activities
ศิลปะ ความบันเทิง และนันทนาการ	248	5	17	38	55	37	24	38	11	18	3	1	1	Arts, entertainment and recreation
กิจกรรมบริการด้านอื่น ๆ	868	6	58	103	101	129	101	97	83	62	52	36	38	Other service activities
กิจกรรมการจ้างงานในครัวเรือนส่วนบุคคล กิจกรรมการผลิตสินค้าและบริการ ที่ทำขึ้นเองเพื่อใช้ในครัวเรือน ซึ่งไม่สามารถ จำแนกกิจกรรมได้อย่างชัดเจน	896	20	57	66	76	94	140	140	116	99	45	29	14	Activities of households as employers; undifferentiated goods and services-producing activities of households for own use
กิจกรรมขององค์กรระหว่างประเทศ และภาคีสมาชิก	-	-	-	-	-	-	-	-	-	-	-	-	-	Activities of extraterritorial organizations and bodies
ไม่ทราบ	515	30	70	47	62	66	59	58	43	25	11	26	18	Unknown

ตารางที่ 15 ประชากรอายุ 15 ปีขึ้นไปทำงานในรอบปี จำแนกตามหมวดอุตสาหกรรม กลุ่มอายุ เพศ และเขตการปกครอง (ต่อ)

Table 15 Usually economically active population 15 years of age and over by industry, age group, sex and area (Contd.)

หมวดอุตสาหกรรม เพศ และเขตการปกครอง	รวม Total	กลุ่มอายุ Age group												Major industry group, sex and area
		15 - 19	20 - 24	25 - 29	30 - 34	35 - 39	40 - 44	45 - 49	50 - 54	55 - 59	60 - 64	65 - 69	70 ขึ้นไป and over	
หญิง	121,973	1,910	5,123	8,389	11,372	14,818	20,019	20,911	17,876	11,602	5,411	2,746	1,795	Female
เกษตรกรรม การป่าไม้ และการประมง	83,160	1,545	3,148	4,552	6,238	9,649	13,843	14,728	12,931	8,847	4,266	2,129	1,283	Agriculture, forestry and fishing
การทำเหมืองแร่ และเหมืองหิน	29	1	4	6	1	3	4	4	3	4	-	-	-	Mining and quarrying
การผลิต	3,644	45	144	191	309	395	580	577	498	351	222	165	168	Manufacturing
การไฟฟ้า ก๊าซ ไอน้ำ และระบบปรับอากาศ	47	-	1	5	9	3	5	15	7	3	-	-	-	Electricity, gas, steam and air conditioning supply
การจัดหาน้ำ การจัดการ และการบำบัดน้ำเสีย ของเสีย และสิ่งปฏิกูล	94	-	-	4	4	14	18	21	10	16	4	1	3	Water supply; sewerage, waste management and remediation activities
การก่อสร้าง	1,927	26	74	127	223	327	460	387	192	89	14	5	1	Construction
การขายส่งและการขายปลีก การซ่อมยานยนต์และจักรยานยนต์	11,987	117	604	974	1,256	1,366	1,911	1,910	1,576	1,135	599	322	216	Wholesale and retail trade; repair of motor vehicles motorcycles
การขนส่ง และสถานที่เก็บสินค้า	307	4	10	32	39	57	62	58	28	13	1	1	1	Transportation and storage
ที่พักแรมและบริการด้านอาหาร	3,587	65	177	241	352	461	618	646	504	318	117	35	54	Accommodation and food service activities
ข้อมูลข่าวสารและการสื่อสาร	136	-	24	18	30	17	23	18	3	1	-	-	3	Information and communication
กิจกรรมทางการเงินและการประกันภัย	838	4	60	148	144	160	139	107	55	13	7	-	-	Financial and insurance activities
กิจกรรมอสังหาริมทรัพย์	9	-	-	1	1	1	-	1	-	1	1	1	-	Real estate activities
กิจกรรมทางวิชาชีพ วิทยาศาสตร์ และเทคนิค	128	1	14	28	19	17	16	21	9	-	1	1	-	Professional, scientific and technical activities
กิจกรรมการบริหาร และการบริการสนับสนุน	151	-	17	20	21	21	26	27	10	3	4	1	1	Administrative and support service activities
การบริหารราชการ การป้องกันประเทศ และการประกันสังคมภาคบังคับ	4,162	18	194	661	908	653	706	547	333	97	25	10	9	Public administration and defence; compulsory social security
การศึกษา	5,076	13	254	696	827	653	460	746	1,005	383	33	4	4	Education
กิจกรรมด้านสุขภาพและงานสังคมสงเคราะห์	3,457	15	275	474	675	564	532	515	280	107	11	8	1	Human health and social work activities
ศิลปะ ความบันเทิง และนันทนาการ	169	3	10	20	26	21	34	35	13	5	-	1	1	Arts, entertainment and recreation
กิจกรรมบริการด้านอื่น ๆ	1,255	10	23	75	146	209	265	226	165	73	31	19	13	Other service activities
กิจกรรมการจ้างงานในครัวเรือนส่วนบุคคล กิจกรรมการผลิตสินค้าและบริการ ที่ทำขึ้นเองเพื่อใช้ในครัวเรือน ซึ่งไม่สามารถ จำแนกกิจกรรมได้อย่างชัดเจน	1,383	13	38	56	101	187	285	274	206	122	59	25	17	Activities of households as employers; undifferentiated goods- and services-producing activities of households for own use
กิจกรรมขององค์กรระหว่างประเทศ และภาคีสมาชิก	-	-	-	-	-	-	-	-	-	-	-	-	-	Activities of extraterritorial organizations and bodies
ไม่ทราบ	428	29	52	61	42	40	34	49	48	20	15	17	21	Unknown

ตารางที่ 15 ประชากรอายุ 15 ปีขึ้นไปทำงานในรอบปี จำแนกตามหมวดอุตสาหกรรม กลุ่มอายุ เพศ และเขตการปกครอง (ต่อ)

Table 15 Usually economically active population 15 years of age and over by industry, age group, sex and area (Contd.)

หมวดอุตสาหกรรม เพศ และเขตการปกครอง	รวม Total	กลุ่มอายุ Age group												Major industry group, sex and area
		15 - 19	20 - 24	25 - 29	30 - 34	35 - 39	40 - 44	45 - 49	50 - 54	55 - 59	60 - 64	65 - 69	70 ขึ้นไป and over	
ในเขตเทศบาล	53,130	407	2,188	3,386	4,574	5,601	7,743	9,060	8,708	5,802	2,828	1,629	1,205	Municipal area
เกษตรกรรม การป่าไม้ และการประมง	22,818	143	436	688	1,114	1,872	3,366	4,156	4,260	3,203	1,757	1,120	704	Agriculture, forestry and fishing
การทำเหมืองแร่ และเหมืองหิน	13	-	-	3	1	3	1	1	3	1	-	-	-	Mining and quarrying
การผลิต	1,809	23	74	97	124	209	268	273	263	169	98	82	126	Manufacturing
การไฟฟ้า ก๊าซ ไอน้ำ และระบบปรับอากาศ	135	-	3	10	13	8	20	32	34	12	3	-	1	Electricity, gas, steam and air conditioning supply
การจัดหาน้ำ การจัดการ และการบำบัดน้ำเสีย ของเสีย และสิ่งปฏิกูล	28	-	-	4	3	3	5	7	1	3	1	1	-	Water supply; sewerage, waste management and remediation activities
การก่อสร้าง	2,477	33	102	141	230	309	457	481	380	233	78	21	11	Construction
การขายส่งและการขายปลีก การซ่อมยานยนต์และจักรยายนต์	8,547	107	420	782	952	916	1,174	1,282	1,158	787	511	237	220	Wholesale and retail trade; repair of motor vehicles motorcycles
การขนส่ง และสถานที่เก็บสินค้า	631	6	19	46	60	85	100	122	80	73	25	9	8	Transportation and storage
ที่พักแรมและบริการด้านอาหาร	2,417	43	114	185	245	271	394	413	335	215	111	43	49	Accommodation and food service activities
ข้อมูลข่าวสารและการสื่อสาร	161	-	10	26	38	23	25	20	8	7	3	-	1	Information and communication
กิจกรรมทางการเงินและการประกันภัย	685	4	29	97	139	111	115	107	51	19	12	-	1	Financial and insurance activities
กิจกรรมอสังหาริมทรัพย์	9	-	-	-	-	-	-	3	-	1	3	1	1	Real estate activities
กิจกรรมทางวิชาชีพ วิทยาศาสตร์ และเทคนิค	168	-	4	32	18	16	21	33	24	10	3	7	1	Professional, scientific and technical activities
กิจกรรมการบริหาร และการบริการสนับสนุน	176	-	14	26	21	26	21	32	22	3	7	1	3	Administrative and support service activities
การบริหารราชการ การป้องกันประเทศ และการประกันสังคมภาคบังคับ	5,130	11	649	429	609	710	754	805	700	345	85	17	14	Public administration and defence; compulsory social security
การศึกษา	3,526	8	112	377	419	394	334	547	852	429	38	12	5	Education
กิจกรรมด้านสุขภาพและงานสังคมสงเคราะห์	2,123	5	108	264	352	330	331	359	237	120	10	5	1	Human health and social work activities
ศิลปะ ความบันเทิง และนันทนาการ	178	3	9	35	25	24	21	27	15	13	1	3	3	Arts, entertainment and recreation
กิจกรรมบริการด้านอื่น ๆ	1,125	8	42	89	133	170	187	183	133	75	43	33	30	Other service activities
กิจกรรมการจ้างงานในครัวเรือนส่วนบุคคล กิจกรรมการผลิตสินค้าและบริการ ที่ทำขึ้นเองเพื่อใช้ในครัวเรือน ซึ่งไม่สามารถ จำแนกกิจกรรมได้อย่างชัดเจน	721	8	20	30	44	85	121	143	128	73	37	22	12	Activities of households as employers; undifferentiated goods and services-producing activities of households for own use
กิจกรรมขององค์กรระหว่างประเทศ และภาคีสมาชิก	-	-	-	-	-	-	-	-	-	-	-	-	-	Activities of extraterritorial organizations and bodies
ไม่ทราบ	253	5	22	26	34	36	27	37	23	10	4	14	13	Unknown

ตารางที่ 15 ประชากรอายุ 15 ปีขึ้นไปทำงานในรอบปี จำแนกตามหมวดอุตสาหกรรม กลุ่มอายุ เพศ และเขตการปกครอง (ต่อ)

Table 15 Usually economically active population 15 years of age and over by industry, age group, sex and area (Contd.)

หมวดอุตสาหกรรม เพศ และเขตการปกครอง	รวม Total	กลุ่มอายุ Age group												Major industry group, sex and area
		15 - 19	20 - 24	25 - 29	30 - 34	35 - 39	40 - 44	45 - 49	50 - 54	55 - 59	60 - 64	65 - 69	70 ขึ้นไป and over	
ชาย	27,425	249	1,443	1,803	2,269	2,669	3,611	4,391	4,446	3,131	1,631	1,000	783	Male
เกษตรกรรม การป่าไม้ และการประมง	12,013	97	290	403	582	819	1,566	1,966	2,175	1,753	1,091	747	525	Agriculture, forestry and fishing
การทำเหมืองแร่ และเหมืองหิน	9	-	-	1	1	1	1	1	3	-	-	-	-	Mining and quarrying
การผลิต	885	19	55	62	84	111	99	109	106	83	42	44	72	Manufacturing
การไฟฟ้า ก๊าซ ไอน้ำ และระบบปรับอากาศ	106	-	1	9	8	6	14	22	29	12	3	-	1	Electricity, gas, steam and air conditioning supply
การจัดหาน้ำ การจัดการ และการบำบัดน้ำเสีย ของเสีย และสิ่งปฏิกูล	22	-	-	4	3	3	5	4	1	-	1	1	-	Water supply; sewerage, waste management and remediation activities
การก่อสร้าง	2,078	29	84	115	195	255	363	402	327	200	77	19	11	Construction
การขายส่งและการขายปลีก การซ่อมยานยนต์และจักรยายนต์	3,737	68	213	408	470	426	435	522	475	317	213	86	105	Wholesale and retail trade; repair of motor vehicles motorcycles
การขนส่ง และสถานที่เก็บสินค้า	541	5	13	36	52	73	86	102	69	65	23	9	8	Transportation and storage
ที่พักแรมและบริการด้านอาหาร	748	12	44	80	94	82	109	93	100	62	36	22	14	Accommodation and food service activities
ข้อมูลข่าวสารและการสื่อสาร	99	-	6	18	21	17	12	10	5	7	3	-	-	Information and communication
กิจกรรมทางการเงินและการประกันภัย	328	1	13	48	69	49	53	52	27	9	5	-	1	Financial and insurance activities
กิจกรรมอสังหาริมทรัพย์	5	-	-	-	-	-	-	1	-	1	1	-	1	Real estate activities
กิจกรรมทางวิชาชีพ วิทยาศาสตร์ และเทคนิค	108	-	1	20	13	10	10	19	16	10	1	5	1	Professional, scientific and technical activities
กิจกรรมการบริหาร และการบริการสนับสนุน	83	-	5	16	9	9	5	17	17	1	3	-	1	Administrative and support service activities
การบริหารราชการ การป้องกันประเทศ และการประกันสังคมภาคบังคับ	3,758	5	606	241	326	480	518	632	562	293	70	13	10	Public administration and defence; compulsory social security
การศึกษา	1,465	5	35	164	149	134	139	229	383	198	18	9	3	Education
กิจกรรมด้านสุขภาพและงานสังคมสงเคราะห์	574	1	17	73	92	71	93	98	71	48	5	3	-	Human health and social work activities
ศิลปะ ความบันเทิง และนันทนาการ	96	-	5	25	17	13	4	12	5	10	1	1	1	Arts, entertainment and recreation
กิจกรรมบริการด้านอื่น ๆ	428	4	31	53	51	66	48	52	38	23	24	18	20	Other service activities
กิจกรรมการจ้างงานในครัวเรือนส่วนบุคคล กิจกรรมการผลิตสินค้าและบริการ ที่ทำขึ้นเองเพื่อใช้ในครัวเรือน ซึ่งไม่สามารถ จำแนกกิจกรรมได้อย่างชัดเจน	200	-	10	13	13	22	28	25	30	31	13	10	5	Activities of households as employers; undifferentiated goods and services-producing activities of households for own use
กิจกรรมขององค์กรระหว่างประเทศ และภาคีสมาชิก	-	-	-	-	-	-	-	-	-	-	-	-	-	Activities of extraterritorial organizations and bodies
ไม่ทราบ	142	1	13	14	21	20	22	22	8	5	1	10	4	Unknown

ตารางที่ 15 ประชากรอายุ 15 ปีขึ้นไปทำงานในรอบปี จำแนกตามหมวดอุตสาหกรรม กลุ่มอายุ เพศ และเขตการปกครอง (ต่อ)

Table 15 Usually economically active population 15 years of age and over by industry, age group, sex and area (Contd.)

หมวดอุตสาหกรรม เพศ และเขตการปกครอง	รวม Total	กลุ่มอายุ Age group												Major industry group, sex and area
		15 - 19	20 - 24	25 - 29	30 - 34	35 - 39	40 - 44	45 - 49	50 - 54	55 - 59	60 - 64	65 - 69	70 ขึ้นไป and over	
หญิง	25,705	159	745	1,584	2,305	2,932	4,132	4,669	4,261	2,671	1,196	629	422	Female
เกษตรกรรม การป่าไม้ และการประมง	10,805	46	146	285	532	1,053	1,800	2,190	2,085	1,450	666	374	179	Agriculture, forestry and fishing
การทำเหมืองแร่ และเหมืองหิน	4	-	-	1	-	1	-	-	-	1	-	-	-	Mining and quarrying
การผลิต	924	4	20	36	41	99	169	164	157	86	57	38	55	Manufacturing
การไฟฟ้า ก๊าซ ไอน้ำ และระบบปรับอากาศ	29	-	1	1	5	1	5	9	5	-	-	-	-	Electricity, gas, steam and air conditioning supply
การจัดหาน้ำ การจัดการ และการบำบัดน้ำเสีย ของเสีย และสิ่งปฏิกูล	5	-	-	-	-	-	-	3	-	3	-	-	-	Water supply; sewerage, waste management and remediation activities
การก่อสร้าง	400	4	18	26	35	54	94	79	54	33	1	1	-	Construction
การขายส่งและการขายปลีก การซ่อมยานยนต์และจักรยายนต์	4,810	39	208	374	481	490	739	760	684	470	298	151	116	Wholesale and retail trade; repair of motor vehicles motorcycles
การขนส่ง และสถานที่เก็บสินค้า	90	1	5	9	8	12	14	20	11	8	1	-	-	Transportation and storage
ที่พักแรมและบริการด้านอาหาร	1,669	31	70	106	151	188	285	319	235	153	74	21	35	Accommodation and food service activities
ข้อมูลข่าวสารและการสื่อสาร	62	-	4	8	17	6	13	9	3	-	-	-	1	Information and communication
กิจกรรมทางการเงินและการประกันภัย	358	3	16	49	70	62	62	55	24	9	7	-	-	Financial and insurance activities
กิจกรรมอสังหาริมทรัพย์	4	-	-	-	-	-	-	1	-	-	1	1	-	Real estate activities
กิจกรรมทางวิชาชีพ วิทยาศาสตร์ และเทคนิค	60	-	3	12	5	5	11	13	8	-	1	1	-	Professional, scientific and technical activities
กิจกรรมการบริหาร และการบริการสนับสนุน	93	-	9	11	12	17	16	15	5	1	4	1	1	Administrative and support service activities
การบริหารราชการ การป้องกันประเทศ และการประกันสังคมภาคบังคับ	1,371	5	43	188	283	230	236	173	138	52	15	4	4	Public administration and defence; compulsory social security
การศึกษา	2,060	3	77	213	270	260	194	318	469	232	20	3	2	Education
กิจกรรมด้านสุขภาพและงานสังคมสงเคราะห์	1,549	4	91	191	260	259	238	261	165	72	5	1	1	Human health and social work activities
ศิลปะ ความบันเทิง และนันทนาการ	82	3	4	10	8	11	18	15	9	3	-	1	1	Arts, entertainment and recreation
กิจกรรมบริการด้านอื่น ๆ	697	4	11	36	82	104	139	131	95	51	19	14	11	Other service activities
กิจกรรมการจ้างงานในครัวเรือนส่วนบุคคล กิจกรรมการผลิตสินค้าและบริการ ที่ทำขึ้นเองเพื่อใช้ในครัวเรือน ซึ่งไม่สามารถ จำแนกกิจกรรมได้อย่างชัดเจน	521	8	9	17	31	62	93	119	99	41	24	12	7	Activities of households as employers; undifferentiated goods and services-producing activities of households for own use
กิจกรรมขององค์กรระหว่างประเทศ และภาคีสมาชิก	-	-	-	-	-	-	-	-	-	-	-	-	-	Activities of extraterritorial organizations and bodies
ไม่ทราบ	111	4	9	12	13	16	5	15	16	5	3	4	9	Unknown

ตารางที่ 15 ประชากรอายุ 15 ปีขึ้นไปทำงานในรอบปี จำแนกตามหมวดอุตสาหกรรม กลุ่มอายุ เพศ และเขตการปกครอง (ต่อ)

Table 15 Usually economically active population 15 years of age and over by industry, age group, sex and area (Contd.)

หมวดอุตสาหกรรม เพศ และเขตการปกครอง	รวม Total	กลุ่มอายุ Age group												Major industry group, sex and area
		15 - 19	20 - 24	25 - 29	30 - 34	35 - 39	40 - 44	45 - 49	50 - 54	55 - 59	60 - 64	65 - 69	70 ขึ้นไป and over	
นอกเขตเทศบาล	203,337	4,320	9,713	14,407	18,021	23,304	31,028	33,264	28,737	20,093	10,380	5,849	4,224	Non-municipal area
เกษตรกรรม การป่าไม้ และการประมง	151,872	3,640	6,785	9,286	11,434	16,399	23,031	25,106	22,252	16,379	8,969	5,067	3,524	Agriculture, forestry and fishing
การทำเหมืองแร่ และเหมืองหิน	98	1	10	14	5	8	21	16	14	6	1	-	1	Mining and quarrying
การผลิต	4,907	114	270	375	507	545	675	650	554	397	263	233	323	Manufacturing
การไฟฟ้า ก๊าซ ไอน้ำ และระบบปรับอากาศ	138	1	10	14	16	20	18	38	11	6	4	-	-	Electricity, gas, steam and air conditioning supply
การจัดหาน้ำ การจัดการ และการบำบัดน้ำเสีย ของเสีย และสิ่งปฏิกูล	220	-	2	14	15	25	44	46	31	26	10	4	3	Water supply; sewerage, waste management and remediation activities
การก่อสร้าง	6,929	147	305	437	745	1,035	1,377	1,369	885	416	142	53	18	Construction
การขายส่งและการขายปลีก การซ่อมยานยนต์และจักรยานยนต์	13,105	202	868	1,260	1,482	1,588	1,972	1,950	1,530	1,142	567	315	228	Wholesale and retail trade; repair of motor vehicles motorcycles
การขนส่ง และสถานที่เก็บสินค้า	1,178	11	54	96	137	192	224	209	132	73	38	8	5	Transportation and storage
ที่พักแรมและบริการด้านอาหาร	2,571	44	156	193	288	358	427	412	347	223	73	26	25	Accommodation and food service activities
ข้อมูลข่าวสารและการสื่อสาร	222	-	43	26	33	37	39	20	12	6	3	3	1	Information and communication
กิจกรรมทางการเงินและการประกันภัย	842	3	65	167	136	146	131	105	69	16	1	3	-	Financial and insurance activities
กิจกรรมอสังหาริมทรัพย์	9	1	-	3	1	3	-	-	-	1	-	-	-	Real estate activities
กิจกรรมทางวิชาชีพ วิทยาศาสตร์ และเทคนิค	150	1	14	30	30	24	23	13	8	8	-	-	-	Professional, scientific and technical activities
กิจกรรมการบริหาร และการบริการสนับสนุน	119	1	15	15	19	14	16	20	11	3	3	1	1	Administrative and support service activities
การบริหารราชการ การป้องกันประเทศ และการประกันสังคมภาคบังคับ	9,433	33	400	1,007	1,366	1,354	1,561	1,596	1,297	627	122	44	26	Public administration and defence; compulsory social security
การศึกษา	5,462	15	264	811	901	684	481	810	1,011	445	35	4	3	Education
กิจกรรมด้านสุขภาพและงานสังคมสงเคราะห์	2,599	11	219	375	533	407	403	374	183	66	18	8	1	Human health and social work activities
ศิลปะ ความบันเทิง และนันทนาการ	238	5	18	23	55	34	36	46	10	10	1	-	-	Arts, entertainment and recreation
กิจกรรมบริการด้านอื่น ๆ	998	9	39	89	114	167	179	141	116	60	41	23	21	Other service activities
กิจกรรมการจ้างงานในครัวเรือนส่วนบุคคล กิจกรรมการผลิตสินค้าและบริการ ที่ทำขึ้นเองเพื่อใช้ในครัวเรือน ซึ่งไม่สามารถ จำแนกกิจกรรมได้อย่างชัดเจน	1,558	25	75	92	133	196	304	271	194	148	68	31	19	Activities of households as employers; undifferentiated goods and services-producing activities of households for own use
กิจกรรมขององค์กรระหว่างประเทศ และภาคีสมาชิก	-	-	-	-	-	-	-	-	-	-	-	-	-	Activities of extraterritorial organizations and bodies
ไม่ทราบ	690	54	100	82	70	69	66	70	68	35	23	28	25	Unknown

ตารางที่ 15 ประชากรอายุ 15 ปีขึ้นไปทำงานในรอบปี จำแนกตามหมวดอุตสาหกรรม กลุ่มอายุ เพศ และเขตการปกครอง (ต่อ)

Table 15 Usually economically active population 15 years of age and over by industry, age group, sex and area (Contd.)

หมวดอุตสาหกรรม เพศ และเขตการปกครอง	รวม Total	กลุ่มอายุ Age group												Major industry group, sex and area
		15 - 19	20 - 24	25 - 29	30 - 34	35 - 39	40 - 44	45 - 49	50 - 54	55 - 59	60 - 64	65 - 69	70 ขึ้นไป and over	
ชาย	107,070	2,568	5,334	7,601	8,954	11,418	15,140	17,022	15,122	11,163	6,165	3,732	2,851	Male
เกษตรกรรม การป่าไม้ และการประมง	79,517	2,141	3,783	5,018	5,728	7,803	10,989	12,568	11,405	8,982	5,369	3,312	2,419	Agriculture, forestry and fishing
การทำเหมืองแร่ และเหมืองหิน	73	-	6	9	4	6	18	13	11	4	1	-	1	Mining and quarrying
การผลิต	2,186	73	146	220	239	248	264	238	214	132	98	106	210	Manufacturing
การไฟฟ้า ก๊าซ ไอน้ำ และระบบปรับอากาศ	121	1	10	10	13	19	18	33	10	4	4	-	-	Electricity, gas, steam and air conditioning supply
การจัดหาน้ำ การจัดการ และการบำบัดน้ำเสีย ของเสีย และสิ่งปฏิกูล	131	-	2	10	11	11	26	28	21	12	6	2	-	Water supply; sewerage, waste management and remediation activities
การก่อสร้าง	5,402	125	250	336	557	761	1,011	1,061	747	360	130	49	16	Construction
การขายส่งและการขายปลีก การซ่อมยานยนต์และจักรยายนต์	5,928	124	472	660	708	712	800	800	638	478	265	144	128	Wholesale and retail trade; repair of motor vehicles motorcycles
การขนส่ง และสถานที่เก็บสินค้า	961	9	49	73	106	147	176	171	114	68	38	6	4	Transportation and storage
ที่พักแรมและบริการด้านอาหาร	653	10	49	58	87	85	94	86	78	58	30	13	6	Accommodation and food service activities
ข้อมูลข่าวสารและการสื่อสาร	148	-	23	16	20	27	29	11	12	5	3	3	-	Information and communication
กิจกรรมทางการเงินและการประกันภัย	362	1	21	68	62	48	54	54	38	13	1	3	-	Financial and insurance activities
กิจกรรมอสังหาริมทรัพย์	4	1	-	1	-	1	-	-	-	-	-	-	-	Real estate activities
กิจกรรมทางวิชาชีพ วิทยาศาสตร์ และเทคนิค	82	-	3	14	16	13	18	5	6	8	-	-	-	Professional, scientific and technical activities
กิจกรรมการบริหาร และการบริการสนับสนุน	62	1	8	6	10	10	6	8	6	1	3	1	1	Administrative and support service activities
การบริหารราชการ การป้องกันประเทศ และการประกันสังคมภาคบังคับ	6,642	20	250	533	741	930	1,092	1,222	1,103	581	112	38	21	Public administration and defence; compulsory social security
การศึกษา	2,447	5	87	328	344	291	215	381	476	294	23	3	1	Education
กิจกรรมด้านสุขภาพและงานสังคมสงเคราะห์	691	-	35	93	118	102	109	121	69	30	11	1	1	Human health and social work activities
ศิลปะ ความบันเทิง และนันทนาการ	152	5	11	12	38	24	20	26	6	8	1	-	-	Arts, entertainment and recreation
กิจกรรมบริการด้านอื่น ๆ	440	3	26	50	50	63	53	45	45	39	29	18	19	Other service activities
กิจกรรมการจ้างงานในครัวเรือนส่วนบุคคล กิจกรรมการผลิตสินค้าและบริการ ที่ทำขึ้นเองเพื่อใช้ในครัวเรือน ซึ่งไม่สามารถ จำแนกกิจกรรมได้อย่างชัดเจน	696	20	46	53	63	71	112	116	87	68	32	19	9	Activities of households as employers; undifferentiated goods and services-producing activities of households for own use
กิจกรรมขององค์กรระหว่างประเทศ และภาคีสมาชิก	-	-	-	-	-	-	-	-	-	-	-	-	-	Activities of extraterritorial organizations and bodies
ไม่ทราบ	373	29	58	33	41	45	38	37	35	20	10	15	14	Unknown

ตารางที่ 15 ประชากรอายุ 15 ปีขึ้นไปทำงานในรอบปี จำแนกตามหมวดอุตสาหกรรม กลุ่มอายุ เพศ และเขตการปกครอง (ต่อ)

Table 15 Usually economically active population 15 years of age and over by industry, age group, sex and area (Contd.)

หมวดอุตสาหกรรม เพศ และเขตการปกครอง	รวม Total	กลุ่มอายุ Age group												Major industry group, sex and area
		15 - 19	20 - 24	25 - 29	30 - 34	35 - 39	40 - 44	45 - 49	50 - 54	55 - 59	60 - 64	65 - 69	70 ขึ้นไป and over	
หญิง	96,267	1,752	4,378	6,805	9,067	11,886	15,887	16,242	13,614	8,930	4,215	2,117	1,373	Female
เกษตรกรรม การป่าไม้ และการประมง	72,355	1,499	3,002	4,267	5,706	8,597	12,042	12,538	10,847	7,397	3,600	1,755	1,104	Agriculture, forestry and fishing
การทำเหมืองแร่ และเหมืองหิน	25	1	4	5	1	1	4	4	3	3	-	-	-	Mining and quarrying
การผลิต	2,721	41	124	155	269	297	411	413	341	265	165	127	113	Manufacturing
การไฟฟ้า ก๊าซ ไอน้ำ และระบบปรับอากาศ	18	-	-	4	4	1	-	5	1	3	-	-	-	Electricity, gas, steam and air conditioning supply
การจัดหาน้ำ การจัดการ และการบำบัดน้ำเสีย ของเสีย และสิ่งปฏิกูล	89	-	-	4	4	14	18	19	10	14	4	1	3	Water supply; sewerage, waste management and remediation activities
การก่อสร้าง	1,527	23	56	101	189	273	366	308	138	57	13	4	1	Construction
การขายส่งและการขายปลีก การซ่อมยานยนต์และจักรยายนต์	7,177	78	397	600	774	876	1,172	1,150	892	665	302	171	100	Wholesale and retail trade; repair of motor vehicles motorcycles
การขนส่ง และสถานที่เก็บสินค้า	217	3	5	23	31	45	48	38	18	5	-	1	1	Transportation and storage
ที่พักแรมและบริการด้านอาหาร	1,918	34	107	135	201	273	333	327	269	165	43	14	19	Accommodation and food service activities
ข้อมูลข่าวสารและการสื่อสาร	74	-	20	10	13	10	10	9	-	1	-	-	1	Information and communication
กิจกรรมทางการเงินและการประกันภัย	480	1	44	99	74	98	77	51	31	4	-	-	-	Financial and insurance activities
กิจกรรมอสังหาริมทรัพย์	5	-	-	1	1	1	-	-	-	1	-	-	-	Real estate activities
กิจกรรมทางวิชาชีพ วิทยาศาสตร์ และเทคนิค	68	1	11	16	14	11	5	8	1	-	-	-	-	Professional, scientific and technical activities
กิจกรรมการบริหาร และการบริการสนับสนุน	58	-	8	9	9	4	10	13	5	1	-	-	-	Administrative and support service activities
การบริหารราชการ การป้องกันประเทศ และการประกันสังคมภาคบังคับ	2,790	12	151	474	625	423	470	374	195	45	10	6	5	Public administration and defence; compulsory social security
การศึกษา	3,015	10	177	483	557	393	265	428	535	151	13	1	1	Education
กิจกรรมด้านสุขภาพและงานสังคมสงเคราะห์	1,908	11	184	283	415	305	294	254	114	35	6	6	-	Human health and social work activities
ศิลปะ ความบันเทิง และนันทนาการ	87	-	6	10	18	10	16	20	4	3	-	-	-	Arts, entertainment and recreation
กิจกรรมบริการด้านอื่น ๆ	558	6	13	39	64	104	126	95	70	21	12	5	3	Other service activities
กิจกรรมการจ้างงานในครัวเรือนส่วนบุคคล กิจกรรมการผลิตสินค้าและบริการ ที่ทำขึ้นเองเพื่อใช้ในครัวเรือน ซึ่งไม่สามารถ จำแนกกิจกรรมได้อย่างชัดเจน	862	5	29	39	70	125	192	156	107	80	35	13	10	Activities of households as employers; undifferentiated goods and services-producing activities of households for own use
กิจกรรมขององค์การระหว่างประเทศ และภาคีสมาชิก	-	-	-	-	-	-	-	-	-	-	-	-	-	Activities of extraterritorial organizations and bodies
ไม่ทราบ	317	25	43	49	29	24	29	34	33	15	13	13	11	Unknown

ตารางที่ 16 ประชากรอายุ 15 ปีขึ้นไปทำงานในรอบปี จำแนกตามสถานภาพการทำงาน กลุ่มอายุ เพศ และเขตการปกครอง

Table 16 Usually economically active population 15 years of age and over by work status, age group, sex and area

กลุ่มอายุ เพศ และเขตการปกครอง	รวม Total	สถานภาพการทำงาน Work status								Age group, sex and area
		นายจ้าง Employer	ผู้ประกอบการ ธุรกิจส่วนตัว โดยไม่มีลูกจ้าง Own account worker	ผู้ช่วยธุรกิจ ในครัวเรือน โดยไม่ได้รับค่าจ้าง Unpaid family worker	ลูกจ้าง Employee			สมาชิกของ การรวมกลุ่ม Member of producer's cooperatives	ไม่ทราบ Unknown	
					รัฐบาล Government employee	รัฐวิสาหกิจ Government enterprise	เอกชน Private employee			
ยอดรวม	256,468	1,750	114,024	86,734	28,021	1,223	23,805	270	639	Total
15 - 19	4,727	5	470	3,452	68	6	680	4	42	15 - 19
20 - 24	11,900	28	1,622	6,285	1,757	70	2,121	2	15	20 - 24
25 - 29	17,793	91	3,573	7,860	3,235	138	2,839	10	45	25 - 29
30 - 34	22,595	145	6,581	8,314	4,122	163	3,193	14	62	30 - 34
35 - 39	28,904	247	11,116	10,130	3,864	204	3,259	29	55	35 - 39
40 - 44	38,770	277	17,738	12,915	3,829	191	3,656	32	132	40 - 44
45 - 49	42,324	351	20,702	13,035	4,476	222	3,404	45	90	45 - 49
50 - 54	37,444	260	19,274	11,040	4,255	142	2,365	39	68	50 - 54
55 - 59	25,895	166	14,927	7,360	1,993	68	1,286	33	61	55 - 59
60 - 64	13,207	85	8,681	3,527	292	13	566	15	28	60 - 64
65 - 69	7,478	54	5,249	1,779	86	2	260	26	21	65 - 69
70 ขึ้นไป	5,429	41	4,091	1,036	44	1	174	21	20	70 and over

ตารางที่ 16 ประชากรอายุ 15 ปีขึ้นไปทำงานในรอบปี จำแนกตามสถานภาพการทำงาน กลุ่มอายุ เพศ และเขตการปกครอง (ต่อ)

Table 16 Usually economically active population 15 years of age and over by work status, age group, sex and area (Contd.)

กลุ่มอายุ เพศ และเขตการปกครอง	รวม Total	สถานภาพการทำงาน Work status								Age group, sex and area
		นายจ้าง Employer	ผู้ประกอบการ ธุรกิจส่วนตัว โดยไม่มีลูกจ้าง Own account worker	ผู้ช่วยธุรกิจ ในครัวเรือน โดยไม่ได้รับค่าจ้าง Unpaid family worker	ลูกจ้าง Employee			สมาชิกของ การรวมกลุ่ม Member of producer's cooperatives	ไม่ทราบ Unknown	
					รัฐบาล Government employee	รัฐวิสาหกิจ Government enterprise	เอกชน Private employee			
ชาย	134,495	1,242	80,842	21,573	15,756	784	13,864	89	345	Male
15 - 19	2,817	4	296	2,000	33	5	455	-	24	15 - 19
20 - 24	6,777	17	1,076	3,362	1,041	39	1,233	1	9	20 - 24
25 - 29	9,404	60	2,413	3,711	1,448	80	1,660	4	29	25 - 29
30 - 34	11,223	96	4,331	3,063	1,808	93	1,800	3	29	30 - 34
35 - 39	14,086	170	7,193	2,669	2,050	116	1,851	9	29	35 - 39
40 - 44	18,751	205	11,726	2,418	2,207	119	1,999	8	69	40 - 44
45 - 49	21,413	260	14,414	1,802	2,720	154	1,999	14	50	45 - 49
50 - 54	19,568	187	13,944	1,158	2,674	113	1,449	9	35	50 - 54
55 - 59	14,293	131	11,184	669	1,439	53	778	11	29	55 - 59
60 - 64	7,797	53	6,760	357	235	9	363	4	15	60 - 64
65 - 69	4,732	34	4,240	197	68	1	166	13	14	65 - 69
70 ขึ้นไป	3,634	26	3,266	168	33	1	112	15	13	70 and over

ตารางที่ 16 ประชากรอายุ 15 ปีขึ้นไปทำงานในรอบปี จำแนกตามสถานภาพการทำงาน กลุ่มอายุ เพศ และเขตการปกครอง (ต่อ)

Table 16 Usually economically active population 15 years of age and over by work status, age group, sex and area (Contd.)

กลุ่มอายุ เพศ และเขตการปกครอง	รวม Total	สถานภาพการทำงาน Work status								Age group, sex and area
		นายจ้าง Employer	ผู้ประกอบการ ธุรกิจส่วนตัว โดยไม่มีลูกจ้าง Own account worker	ผู้ช่วยธุรกิจ ในครัวเรือน โดยไม่ได้รับค่าจ้าง Unpaid family worker	ลูกจ้าง Employee			สมาชิกของ การรวมกลุ่ม Member of producer's cooperatives	ไม่ทราบ Unknown	
					รัฐบาล Government employee	รัฐวิสาหกิจ Government enterprise	เอกชน Private employee			
หญิง	121,973	508	33,182	65,162	12,266	439	9,941	181	295	Female
15 - 19	1,910	1	173	1,453	35	1	225	4	18	15 - 19
20 - 24	5,123	12	546	2,923	716	31	888	1	6	20 - 24
25 - 29	8,389	31	1,161	4,150	1,787	58	1,180	6	16	25 - 29
30 - 34	11,372	49	2,250	5,251	2,314	70	1,393	11	33	30 - 34
35 - 39	14,818	78	3,923	7,461	1,813	88	1,409	20	25	35 - 39
40 - 44	20,019	72	6,012	10,497	1,622	72	1,657	24	63	40 - 44
45 - 49	20,911	91	6,287	11,233	1,755	68	1,406	31	40	45 - 49
50 - 54	17,876	74	5,330	9,882	1,581	30	916	30	33	50 - 54
55 - 59	11,602	35	3,744	6,692	554	16	508	22	32	55 - 59
60 - 64	5,411	32	1,921	3,170	57	4	203	11	13	60 - 64
65 - 69	2,746	20	1,009	1,582	18	1	94	14	8	65 - 69
70 ขึ้นไป	1,795	14	825	868	12	-	62	6	8	70 and over

ตารางที่ 16 ประชากรอายุ 15 ปีขึ้นไปทำงานในรอบปี จำแนกตามสถานภาพการทำงาน กลุ่มอายุ เพศ และเขตการปกครอง (ต่อ)

Table 16 Usually economically active population 15 years of age and over by work status, age group, sex and area (Contd.)

กลุ่มอายุ เพศ และเขตการปกครอง	รวม Total	สถานภาพการทำงาน Work status								Age group, sex and area
		นายจ้าง Employer	ผู้ประกอบการ ธุรกิจส่วนตัว โดยไม่มีลูกจ้าง Own account worker	ผู้ช่วยธุรกิจ ในครัวเรือน โดยไม่ได้รับค่าจ้าง Unpaid family worker	ลูกจ้าง Employee			สมาชิกของ การรวมกลุ่ม Member of producer's cooperatives	ไม่ทราบ Unknown	
					รัฐบาล Government employee	รัฐวิสาหกิจ Government enterprise	เอกชน Private employee			
ในเขตเทศบาล	53,130	837	22,238	11,972	10,580	509	6,763	73	158	Municipal area
15 - 19	407	-	43	155	17	-	185	1	5	15 - 19
20 - 24	2,188	17	251	462	868	21	564	2	3	20 - 24
25 - 29	3,386	37	626	746	1,058	44	869	3	4	25 - 29
30 - 34	4,574	76	1,124	1,024	1,339	56	937	4	13	30 - 34
35 - 39	5,601	118	1,861	1,225	1,423	72	884	7	11	35 - 39
40 - 44	7,743	134	3,243	1,836	1,387	85	1,011	9	38	40 - 44
45 - 49	9,060	163	4,054	2,065	1,672	112	944	18	32	45 - 49
50 - 54	8,708	124	4,004	1,992	1,766	70	727	9	15	50 - 54
55 - 59	5,802	75	3,085	1,324	879	40	376	9	15	55 - 59
60 - 64	2,828	46	1,867	607	119	8	168	5	8	60 - 64
65 - 69	1,629	30	1,156	338	36	-	60	3	7	65 - 69
70 ขึ้นไป	1,205	18	924	197	16	1	38	4	8	70 and over

ตารางที่ 16 ประชากรอายุ 15 ปีขึ้นไปทำงานในรอบปี จำแนกตามสถานภาพการทำงาน กลุ่มอายุ เพศ และเขตการปกครอง (ต่อ)

Table 16 Usually economically active population 15 years of age and over by work status, age group, sex and area (Contd.)

กลุ่มอายุ เพศ และเขตการปกครอง	รวม Total	สถานภาพการทำงาน Work status								Age group, sex and area
		นายจ้าง Employer	ผู้ประกอบการ ธุรกิจส่วนตัว โดยไม่มีลูกจ้าง Own account worker	ผู้ช่วยธุรกิจ ในครัวเรือน โดยไม่ได้รับค่าจ้าง Unpaid family worker	ลูกจ้าง Employee			สมาชิกของ การรวมกลุ่ม Member of producer's cooperatives	ไม่ทราบ Unknown	
					รัฐบาล Government employee	รัฐวิสาหกิจ Government enterprise	เอกชน Private employee			
ชาย	27,425	592	14,082	2,567	5,830	341	3,919	17	77	Male
15 - 19	249	-	24	93	9	-	120	-	3	15 - 19
20 - 24	1,443	12	153	277	666	12	322	1	1	20 - 24
25 - 29	1,803	26	374	370	493	24	514	-	3	25 - 29
30 - 34	2,269	51	634	418	570	34	556	-	7	30 - 34
35 - 39	2,669	80	993	350	704	45	489	1	7	35 - 39
40 - 44	3,611	99	1,827	337	754	55	522	1	15	40 - 44
45 - 49	4,391	122	2,410	283	954	78	523	3	18	45 - 49
50 - 54	4,446	88	2,630	207	1,009	55	449	1	7	50 - 54
55 - 59	3,131	56	2,133	114	547	31	244	3	4	55 - 59
60 - 64	1,631	29	1,331	53	88	7	117	3	4	60 - 64
65 - 69	1,000	18	876	33	26	-	40	3	4	65 - 69
70 ขึ้นไป	783	11	697	33	10	1	24	1	5	70 and over

ตารางที่ 16 ประชากรอายุ 15 ปีขึ้นไปทำงานในรอบปี จำแนกตามสถานภาพการทำงาน กลุ่มอายุ เพศ และเขตการปกครอง (ต่อ)

Table 16 Usually economically active population 15 years of age and over by work status, age group, sex and area (Contd.)

กลุ่มอายุ เพศ และเขตการปกครอง	รวม Total	สถานภาพการทำงาน Work status								Age group, sex and area
		นายจ้าง Employer	ผู้ประกอบการ ธุรกิจส่วนตัว โดยไม่มีลูกจ้าง Own account worker	ผู้ช่วยธุรกิจ ในครัวเรือน โดยไม่ได้รับค่าจ้าง Unpaid family worker	ลูกจ้าง Employee			สมาชิกของ การรวมกลุ่ม Member of producer's cooperatives	ไม่ทราบ Unknown	
					รัฐบาล Government employee	รัฐวิสาหกิจ Government enterprise	เอกชน Private employee			
หญิง	25,705	246	8,156	9,405	4,750	168	2,844	57	81	Female
15 - 19	159	-	19	62	8	-	65	1	3	15 - 19
20 - 24	745	5	98	185	203	9	242	1	1	20 - 24
25 - 29	1,584	11	252	377	565	20	355	3	1	25 - 29
30 - 34	2,305	25	490	606	769	22	381	4	7	30 - 34
35 - 39	2,932	38	868	875	719	28	395	5	4	35 - 39
40 - 44	4,132	34	1,416	1,499	633	31	489	8	23	40 - 44
45 - 49	4,669	41	1,644	1,782	718	33	422	16	14	45 - 49
50 - 54	4,261	36	1,374	1,785	758	15	277	8	9	50 - 54
55 - 59	2,671	20	952	1,210	332	8	132	6	11	55 - 59
60 - 64	1,196	17	536	554	31	1	51	3	4	60 - 64
65 - 69	629	12	280	306	9	-	20	-	3	65 - 69
70 ขึ้นไป	422	7	227	163	5	-	14	3	3	70 and over

ตารางที่ 16 ประชากรอายุ 15 ปีขึ้นไปทำงานในรอบปี จำแนกตามสถานภาพการทำงาน กลุ่มอายุ เพศ และเขตการปกครอง (ต่อ)

Table 16 Usually economically active population 15 years of age and over by work status, age group, sex and area (Contd.)

กลุ่มอายุ เพศ และเขตการปกครอง	รวม Total	สถานภาพการทำงาน Work status								Age group, sex and area
		นายจ้าง Employer	ผู้ประกอบการ ธุรกิจส่วนตัว โดยไม่มีลูกจ้าง Own account worker	ผู้ช่วยธุรกิจ ในครัวเรือน โดยไม่ได้รับค่าจ้าง Unpaid family worker	ลูกจ้าง Employee			สมาชิกของ การรวมกลุ่ม Member of producer's cooperatives	ไม่ทราบ Unknown	
					รัฐบาล Government employee	รัฐวิสาหกิจ Government enterprise	เอกชน Private employee			
นอกเขตเทศบาล	203,337	913	91,786	74,762	17,441	714	17,042	197	481	Non-municipal area
15 - 19	4,320	5	426	3,297	51	6	495	3	36	15 - 19
20 - 24	9,713	11	1,371	5,823	889	49	1,557	-	13	20 - 24
25 - 29	14,407	54	2,947	7,114	2,177	94	1,971	8	41	25 - 29
30 - 34	18,021	69	5,457	7,290	2,782	107	2,256	10	49	30 - 34
35 - 39	23,304	129	9,255	8,905	2,441	132	2,376	23	44	35 - 39
40 - 44	31,028	143	14,495	11,079	2,443	106	2,645	23	94	40 - 44
45 - 49	33,264	189	16,648	10,970	2,803	111	2,460	26	58	45 - 49
50 - 54	28,737	137	15,270	9,048	2,488	73	1,638	30	53	50 - 54
55 - 59	20,093	90	11,843	6,036	1,114	29	910	24	46	55 - 59
60 - 64	10,380	39	6,814	2,920	173	5	398	10	20	60 - 64
65 - 69	5,849	24	4,093	1,441	50	2	200	24	15	65 - 69
70 ขึ้นไป	4,224	23	3,167	839	29	-	136	18	13	70 and over

ตารางที่ 16 ประชากรอายุ 15 ปีขึ้นไปทำงานในรอบปี จำแนกตามสถานภาพการทำงาน กลุ่มอายุ เพศ และเขตการปกครอง (ต่อ)

Table 16 Usually economically active population 15 years of age and over by work status, age group, sex and area (Contd.)

กลุ่มอายุ เพศ และเขตการปกครอง	รวม Total	สถานภาพการทำงาน Work status								Age group, sex and area
		นายจ้าง Employer	ผู้ประกอบการ ธุรกิจส่วนตัว โดยไม่มีลูกจ้าง Own account worker	ผู้ช่วยธุรกิจ ในครัวเรือน โดยไม่ได้รับค่าจ้าง Unpaid family worker	ลูกจ้าง Employee			สมาชิกของ การรวมกลุ่ม Member of producer's cooperatives	ไม่ทราบ Unknown	
					รัฐบาล Government employee	รัฐวิสาหกิจ Government enterprise	เอกชน Private employee			
ชาย	107,070	650	66,760	19,005	9,926	442	9,945	73	268	Male
15 - 19	2,568	4	272	1,906	24	5	335	-	21	15 - 19
20 - 24	5,334	5	923	3,085	375	27	911	-	8	20 - 24
25 - 29	7,601	34	2,038	3,341	955	57	1,146	4	26	25 - 29
30 - 34	8,954	45	3,697	2,645	1,238	59	1,244	3	23	30 - 34
35 - 39	11,418	89	6,199	2,319	1,346	72	1,362	8	23	35 - 39
40 - 44	15,140	106	9,899	2,081	1,453	64	1,477	6	54	40 - 44
45 - 49	17,022	138	12,005	1,519	1,766	75	1,476	11	31	45 - 49
50 - 54	15,122	99	11,314	951	1,665	58	999	8	29	50 - 54
55 - 59	11,163	75	9,051	555	892	21	534	9	25	55 - 59
60 - 64	6,165	24	5,429	304	147	3	246	1	11	60 - 64
65 - 69	3,732	16	3,363	164	42	1	126	10	10	65 - 69
70 ขึ้นไป	2,851	15	2,569	134	23	-	88	14	8	70 and over

ตารางที่ 16 ประชากรอายุ 15 ปีขึ้นไปทำงานในรอบปี จำแนกตามสถานภาพการทำงาน กลุ่มอายุ เพศ และเขตการปกครอง (ต่อ)

Table 16 Usually economically active population 15 years of age and over by work status, age group, sex and area (Contd.)

กลุ่มอายุ เพศ และเขตการปกครอง	รวม Total	สถานภาพการทำงาน Work status								Age group, sex and area
		นายจ้าง Employer	ผู้ประกอบการ ธุรกิจส่วนตัว โดยไม่มีลูกจ้าง Own account worker	ผู้ช่วยธุรกิจ ในครัวเรือน โดยไม่ได้รับค่าจ้าง Unpaid family worker	ลูกจ้าง Employee			สมาชิกของ การรวมกลุ่ม Member of producer's cooperatives	ไม่ทราบ Unknown	
					รัฐบาล Government employee	รัฐวิสาหกิจ Government enterprise	เอกชน Private employee			
หญิง	96,267	263	25,026	55,757	7,516	271	7,097	124	213	Female
15 - 19	1,752	1	154	1,391	28	1	159	3	15	15 - 19
20 - 24	4,378	6	448	2,738	513	21	646	-	5	20 - 24
25 - 29	6,805	20	909	3,773	1,222	38	825	4	15	25 - 29
30 - 34	9,067	24	1,760	4,645	1,544	48	1,012	8	26	30 - 34
35 - 39	11,886	40	3,055	6,586	1,094	60	1,013	15	21	35 - 39
40 - 44	15,887	38	4,596	8,998	990	41	1,168	16	40	40 - 44
45 - 49	16,242	50	4,643	9,451	1,037	35	984	15	26	45 - 49
50 - 54	13,614	38	3,956	8,097	823	15	639	23	24	50 - 54
55 - 59	8,930	15	2,792	5,481	222	8	376	15	21	55 - 59
60 - 64	4,215	15	1,385	2,616	26	3	152	9	9	60 - 64
65 - 69	2,117	8	729	1,277	9	1	74	14	5	65 - 69
70 ขึ้นไป	1,373	8	598	705	6	-	48	4	5	70 and over

ตารางที่ 17 ประชากร จำแนกตามสถานที่เกิด เพศ และเขตการปกครอง

Table 17 Population by place of birth, sex and area

สถานที่เกิด	ประชากร Population			ในเขตเทศบาล Municipal area			นอกเขตเทศบาล Non-municipal area			Place of birth
	รวม Total	ชาย Male	หญิง Female	รวม Total	ชาย Male	หญิง Female	รวม Total	ชาย Male	หญิง Female	
ยอดรวม	452,814	225,883	226,930	99,196	48,680	50,516	353,618	177,203	176,414	Total
เกิดในประเทศไทย	449,091	224,095	224,995	98,207	48,169	50,038	350,883	175,926	174,957	Native Born
กรุงเทพมหานคร	2,793	1,515	1,278	1,042	586	456	1,750	929	821	Bangkok Metropolis
กาญจนบุรี	135	63	71	41	21	20	94	43	51	Kanchanaburi
จันทบุรี	54	31	23	14	8	7	40	24	16	Chanthaburi
ฉะเชิงเทรา	139	79	60	57	33	24	83	46	36	Chachoengsao
ชลบุรี	371	173	199	120	58	62	251	114	137	Chon Buri
ชัยนาท	89	52	37	40	26	15	49	26	23	Chai Nat
ตราด	32	12	21	16	7	9	16	5	11	Trat
นครนายก	59	33	26	28	14	13	31	19	13	Nakhon Nayok
นครปฐม	166	88	78	68	40	28	98	48	50	Nakhon Pathom
นนทบุรี	132	68	64	53	31	22	79	36	43	Nonthaburi
ปทุมธานี	170	99	71	64	36	28	105	63	43	Pathum Thani
ประจวบคีรีขันธ์	62	33	29	18	14	4	44	19	25	Prachuap Khiri Khan
ปราจีนบุรี	231	120	111	93	50	43	138	70	68	Prachin Buri
พระนครศรีอยุธยา	229	139	90	94	60	34	134	79	55	Phra Nakhon Si Ayutthaya
เพชรบุรี	64	33	31	24	12	12	40	21	19	Phetchaburi
ระยอง	140	59	80	44	18	26	96	41	54	Rayong
ราชบุรี	92	49	42	30	14	16	62	35	26	Ratchaburi
ลพบุรี	170	86	85	74	38	36	97	48	49	Lop Buri
สมุทรปราการ	251	134	116	80	37	44	171	98	73	Samut Prakarn

ตารางที่ 17 ประชากร จำแนกตามสถานที่เกิด เพศ และเขตการปกครอง (ต่อ)

Table 17 Population by place of birth, sex and area (Contd.)

สถานที่เกิด	ประชากร Population			ในเขตเทศบาล Municipal area			นอกเขตเทศบาล Non-municipal area			Place of birth
	รวม	ชาย	หญิง	รวม	ชาย	หญิง	รวม	ชาย	หญิง	
	Total	Male	Female	Total	Male	Female	Total	Male	Female	
สมุทรสงคราม	31	20	10	13	9	4	18	11	6	Samut Songkhram
สมุทรสาคร	169	88	81	30	21	9	139	68	71	Samut Sakhon
สระแก้ว	29	14	16	11	4	7	19	10	9	Sa Kaeo
สระบุรี	126	67	59	48	27	21	78	40	38	Saraburi
สิงห์บุรี	58	33	25	45	27	17	14	6	8	Sing Buri
สุพรรณบุรี	185	111	74	67	41	27	118	70	48	Suphanburi
อ่างทอง	72	46	26	29	17	12	43	29	14	Ang Thong
กำแพงเพชร	285	149	136	120	59	61	166	90	75	Kamphaeng Phet
เชียงใหม่	1,279	688	591	466	274	192	813	415	398	Chiang Rai
เชียงใหม่	1,093	586	507	490	252	238	603	334	269	Chiang Mai
ตาก	209	90	119	67	35	32	142	55	87	Tak
นครสวรรค์	459	257	202	219	122	97	240	134	105	Nakhon Sawan
น่าน	426,548	212,102	214,446	90,027	43,716	46,311	336,521	168,386	168,135	Nan
พะเยา	1,190	664	526	442	268	174	747	396	351	Phayao
พิจิตร	326	164	162	150	64	87	176	101	75	Phichit
พิษณุโลก	828	456	373	272	152	119	557	304	253	Phitsanulok
เพชรบูรณ์	700	327	372	214	108	106	486	220	266	Phetchabun
แพร่	2,113	1,286	827	877	522	355	1,236	764	472	Phrae
แม่ฮ่องสอน	121	78	44	50	36	13	72	41	30	Mae Hong Son
ลำปาง	798	443	356	364	190	174	434	252	182	Lampang
ลำพูน	276	153	124	111	60	51	166	93	73	Lamphun

ตารางที่ 17 ประชากร จำแนกตามสถานที่เกิด เพศ และเขตการปกครอง (ต่อ)

Table 17 Population by place of birth, sex and area (Contd.)

สถานที่เกิด	ประชากร Population			ในเขตเทศบาล Municipal area			นอกเขตเทศบาล Non-municipal area			Place of birth
	รวม	ชาย	หญิง	รวม	ชาย	หญิง	รวม	ชาย	หญิง	
	Total	Male	Female	Total	Male	Female	Total	Male	Female	
สุโขทัย	475	281	195	164	89	76	311	192	119	Sukhothai
อุดรดิตต์	1,079	555	524	367	190	176	713	365	348	Uttaradit
อุทัยธานี	81	44	37	29	17	12	51	26	25	Uthai Thani
กาฬสินธุ์	198	105	92	39	22	17	158	83	75	Kalasin
ขอนแก่น	411	228	184	129	71	58	282	157	125	Khon kaen
ชัยภูมิ	243	120	123	69	36	33	174	84	90	Chaiyaphum
นครพนม	175	81	94	71	32	39	104	49	55	Nakhon phanom
นครราชสีมา	358	183	175	124	66	57	235	117	118	Nakhon Ratchasima
บุรีรัมย์	290	123	168	85	36	49	206	87	119	Buri Ram
มหาสารคาม	177	99	78	49	23	25	128	75	53	Maha Sarakham
มุกดาหาร	56	15	41	23	8	15	34	8	26	Mukdahan
ยโสธร	86	38	48	14	5	9	72	33	39	Yasothon
ร้อยเอ็ด	222	115	107	64	31	33	158	84	74	Roi Et
เลย	248	112	136	52	22	29	196	89	107	Loei
ศรีสะเกษ	278	116	161	67	31	36	211	85	126	Si Sa Ket
สกลนคร	251	102	148	68	25	44	182	78	104	Sakon Nakhon
สุรินทร์	240	115	125	78	35	43	162	80	82	Surin
หนองคาย	214	105	109	54	26	28	160	79	82	Nong Khai
อุดรธานี	406	201	205	102	50	53	304	152	152	Udon Thani
อุบลราชธานี	466	221	245	162	102	60	304	119	184	Ubon Ratchathani
หนองบัวลำภู	16	5	11	1	-	1	15	5	10	Nong Bua Lamphu

ตารางที่ 17 ประชากร จำแนกตามสถานที่เกิด เพศ และเขตการปกครอง (ต่อ)

Table 17 Population by place of birth, sex and area (Contd.)

สถานที่เกิด	ประชากร Population			ในเขตเทศบาล Municipal area			นอกเขตเทศบาล Non-municipal area			Place of birth
	รวม	ชาย	หญิง	รวม	ชาย	หญิง	รวม	ชาย	หญิง	
	Total	Male	Female	Total	Male	Female	Total	Male	Female	
อำนาจเจริญ	5	1	4	2	1	1	3	-	3	Amnat Charoen
กระบี่	33	17	16	8	7	1	25	10	15	Krabi
ชุมพร	55	29	26	30	15	14	25	14	11	Chumphon
ตรัง	56	38	18	13	8	5	43	30	13	Trang
นครศรีธรรมราช	195	98	97	63	34	29	132	64	68	Nakhon Si Thammarat
นราธิวาส	44	22	22	16	7	9	28	15	13	Narathiwat
ปัตตานี	40	22	18	23	9	13	17	12	5	Pattani
พังงา	20	9	11	6	4	3	14	5	9	Phangnga
พัทลุง	35	20	14	11	5	5	24	15	9	Phatthalung
ภูเก็ต	62	34	28	17	7	11	45	28	18	Phuket
ยะลา	66	33	33	25	10	15	41	23	19	Yala
ระนอง	33	17	16	8	7	1	25	10	15	Ranong
สงขลา	110	56	54	40	20	20	70	36	34	Songkhla
สตูล	10	6	4	3	1	1	8	5	3	Satun
สุราษฎร์ธานี	74	36	38	20	12	8	54	24	30	Surat Thani
ไม่ทราบจังหวัด	7	4	4	-	-	-	7	4	4	Unknown province
เกิดต่างประเทศ	978	416	562	193	92	101	785	324	461	Foreign Born
อื่น ๆ	-	-	-	-	-	-	-	-	-	Others
ไม่ทราบประเทศ	-	-	-	-	-	-	-	-	-	Unknown country
ไม่ทราบ	2,745	1,372	1,373	795	419	376	1,949	953	996	Unknown

ตารางที่ 18 ประชากร จำแนกตามลักษณะการย้ายถิ่น เพศ และเขตการปกครอง

Table 18 Population by migrated sex and area

ลักษณะการย้ายถิ่น	ประชากร Population			ในเขตเทศบาล Municipal area			นอกเขตเทศบาล Non-municipal area			Migration
	รวม	ชาย	หญิง	รวม	ชาย	หญิง	รวม	ชาย	หญิง	
	Total	Male	Female	Total	Male	Female	Total	Male	Female	
ยอดรวม	452,814	225,883	226,930	99,196	48,680	50,516	353,618	177,203	176,414	Total
ผู้ที่อาศัยอยู่ในจังหวัดที่เกิดใน พ.ศ. 2553	426,548	212,102	214,446	90,027	43,716	46,311	336,521	168,386	168,135	Living in province of birth in 2010
ไม่เคยย้ายถิ่นตั้งแต่ พ.ศ. 2548	411,121	203,751	207,370	82,085	39,369	42,717	329,036	164,383	164,653	Has not migrated since 2005
ย้ายถิ่นตั้งแต่ พ.ศ. 2548	15,427	8,351	7,077	7,942	4,347	3,595	7,485	4,003	3,482	Migrated since 2005
ย้ายภายในจังหวัด	11,278	6,274	5,005	6,047	3,395	2,651	5,232	2,879	2,353	Migrated within province
ย้ายมาจากจังหวัดอื่น	4,125	2,065	2,060	1,885	949	937	2,239	1,116	1,123	Migrated from other province
ย้ายมาจากต่างประเทศ	24	12	12	10	3	7	14	9	6	Migrated from abroad
ไม่ทราบว่าย้ายมาจากไหน	-	-	-	-	-	-	-	-	-	Migrated from unknown
ไม่ทราบว่าย้ายถิ่นหรือไม่	-	-	-	-	-	-	-	-	-	Unknown
ผู้ที่ไม่อาศัยอยู่ในจังหวัดที่เกิดใน พ.ศ. 2553	22,535	11,990	10,545	8,180	4,453	3,727	14,355	7,536	6,818	Not living in province of birth in 2010
ไม่เคยย้ายถิ่นตั้งแต่ พ.ศ. 2548	15,194	8,202	6,992	5,587	3,010	2,577	9,607	5,191	4,415	Has not migrated since 2005
ย้ายถิ่นตั้งแต่ พ.ศ. 2548	7,341	3,788	3,553	2,593	1,443	1,150	4,748	2,345	2,403	Migrated since 2005
ย้ายภายในจังหวัด	613	347	265	322	192	130	291	156	136	Migrated within province
ย้ายมาจากจังหวัดที่เกิด	5,572	2,836	2,736	1,841	1,017	823	3,732	1,819	1,912	Migrated from province of birth
ย้ายมาจากจังหวัดอื่น	1,151	600	550	429	233	197	722	368	354	Migrated from other province
ย้ายมาจากต่างประเทศ	5	4	1	1	1	-	4	3	1	Migrated from abroad
ไม่ทราบว่าย้ายมาจากไหน	-	-	-	-	-	-	-	-	-	Migrated from unknown
ไม่ทราบว่าย้ายถิ่นหรือไม่	-	-	-	-	-	-	-	-	-	Unknown
ไม่ทราบจังหวัดที่เกิด	7	4	4	-	-	-	7	4	4	Unknown province of birth
เกิดต่างประเทศ	978	416	562	193	92	101	785	324	461	Foreign born
ไม่ทราบ	2,745	1,372	1,373	795	419	376	1,949	953	996	Unknown

ตารางที่ 19 ประชากรที่ย้ายถิ่นภายใน 5 ปี จำแนกตามสถานที่อยู่ก่อนย้าย กลุ่มอายุ และเพศ

Table 19 Population who migrated within previous five years by previous place of residence, age group and sex

สถานที่อยู่ก่อนย้าย และเพศ	รวม Total	กลุ่มอายุ Age group											Previous place of residence and sex
		0 - 4	5 - 9	10 - 14	15 - 19	20 - 24	25 - 29	30 - 39	40 - 49	50 - 59	60 - 69	70 ขึ้นไป and over	
ยอดรวม	452,814	26,663	28,464	37,190	32,184	18,959	21,246	56,308	87,053	74,232	37,842	32,673	Total
ยอดรวมผู้ย้ายถิ่น	23,247	1,892	1,493	2,648	3,553	3,364	2,544	3,688	2,274	1,181	365	247	Total migrants
ส่วนร้อย	5	7	5	7	11	18	12	7	3	2	1	1	Percent
ย้ายภายในจังหวัด	12,010	375	724	1,813	2,398	2,144	1,038	1,630	1,068	540	176	105	Migrated within province
เขตการปกครอง	12,010	375	724	1,813	2,398	2,144	1,038	1,630	1,068	540	176	105	Area
จากในเขตเทศบาล	2,703	152	148	258	317	389	319	523	322	174	71	30	From municipal area
จากนอกเขตเทศบาล	9,306	222	576	1,555	2,080	1,755	719	1,107	746	366	105	75	From non-municipal area
ไม่ทราบเขต	-	-	-	-	-	-	-	-	-	-	-	-	Unknown area
อำเภอ	12,010	375	724	1,813	2,398	2,144	1,038	1,630	1,068	540	176	105	Amphoe
อำเภอเดียวกัน	4,589	191	390	791	785	451	366	685	503	279	82	67	Within amphoe
ต่างอำเภอ	7,421	184	334	1,022	1,612	1,693	672	945	565	261	94	38	Different amphoe
ไม่ทราบอำเภอ	-	-	-	-	-	-	-	-	-	-	-	-	Unknown amphoe
ย้ายมาจากจังหวัดอื่น	10,978	1,509	756	820	1,119	1,158	1,477	2,015	1,182	625	180	139	Migrated from other province
จากในเขตเทศบาล	5,543	964	438	356	388	492	718	1,042	620	356	100	69	From municipal area
จากนอกเขตเทศบาล	5,430	543	319	464	731	664	759	973	560	269	81	68	From non-municipal area
ไม่ทราบเขต	5	1	-	-	-	1	-	-	1	-	-	1	Unknown area
ย้ายมาจากจังหวัด	10,978	1,509	756	820	1,119	1,158	1,477	2,015	1,182	625	180	139	Migrated from province
กรุงเทพมหานคร	1,429	407	165	77	48	91	182	239	128	65	22	6	Bangkok Metropolis
กาญจนบุรี	130	11	5	12	24	34	11	19	9	4	-	1	Kanchanaburi
จันทบุรี	30	6	3	4	4	3	5	4	1	1	-	-	Chanthaburi
ฉะเชิงเทรา	67	17	5	5	3	5	5	13	8	3	3	3	Chachoengsao
ชลบุรี	242	70	33	14	15	11	24	46	14	11	3	1	Chon Buri
ชัยนาท	24	5	-	-	1	1	4	4	4	3	1	1	Chai Nat
ตราด	18	3	1	-	-	1	4	6	-	3	-	-	Trat
นครนายก	18	4	-	1	-	1	3	4	1	3	1	-	Nakhon Nayok
นครปฐม	56	8	9	4	1	3	5	13	6	6	1	-	Nakhon Pathom
นนทบุรี	80	16	9	4	8	4	5	14	14	4	-	3	Nonthaburi

ตารางที่ 19 ประชากรที่ย้ายถิ่นภายใน 5 ปี จำแนกตามสถานที่อยู่ก่อนย้าย กลุ่มอายุ และเพศ (ต่อ)

Table 19 Population who migrated within previous five years by previous place of residence, age group and sex (Contd.)

สถานที่อยู่ก่อนย้าย และเพศ	รวม Total	กลุ่มอายุ Age group											Previous place of residence and sex
		0 - 4	5 - 9	10 - 14	15 - 19	20 - 24	25 - 29	30 - 39	40 - 49	50 - 59	60 - 69	70 ขึ้นไป and over	
ปทุมธานี	123	31	15	10	5	5	9	25	11	8	1	3	Pathum Thani
ประจวบคีรีขันธ์	34	9	1	3	3	4	4	3	4	4	1	-	Prachuap Khiri Khan
ปราจีนบุรี	36	9	4	2	1	-	4	10	6	-	-	-	Prachin Buri
พระนครศรีอยุธยา	111	24	9	9	9	6	14	22	10	5	1	1	Phra Nakhon Si Ayutthaya
เพชรบุรี	27	3	1	3	-	3	5	6	5	1	-	-	Phetchaburi
ระยอง	115	28	13	8	3	9	14	24	5	8	4	1	Rayong
ราชบุรี	37	6	4	1	1	5	8	9	3	-	-	-	Ratchaburi
ลพบุรี	80	9	9	5	10	10	9	13	9	3	4	-	Lop Buri
สมุทรปราการ	121	48	14	6	5	8	11	17	9	3	1	-	Samut Prakarn
สมุทรสงคราม	9	3	1	1	-	-	-	1	1	1	-	-	Samut Songkhram
สมุทรสาคร	86	21	18	6	4	4	6	15	11	-	-	-	Samut Sakhon
สระแก้ว	74	9	14	8	1	3	10	20	5	4	-	-	Sa Kaeo
สระบุรี	79	19	8	4	3	3	10	15	11	8	-	-	Saraburi
สิงห์บุรี	21	4	3	1	-	-	1	-	4	7	-	1	Sing Buri
สุพรรณบุรี	51	6	4	3	4	6	3	10	10	5	-	-	Suphanburi
อ่างทอง	24	8	1	4	-	-	4	5	3	-	-	-	Ang Thong
กำแพงเพชร	99	15	3	9	6	12	13	23	14	1	3	1	Kamphaeng Phet
เชียงราย	860	50	37	101	175	145	96	126	70	39	13	10	Chiang Rai
เชียงใหม่	943	89	49	63	146	129	139	129	93	74	14	19	Chiang Mai
ตาก	107	10	8	9	9	8	18	25	9	11	-	-	Tak
นครสวรรค์	151	13	10	17	5	4	21	41	23	10	5	4	Nakhon Sawan
น่าน	-	-	-	-	-	-	-	-	-	-	-	-	Nan
พะเยา	417	29	30	53	47	66	60	68	31	23	8	3	Phayao
พิจิตร	82	10	3	6	4	7	15	12	12	12	1	1	Phichit
พิษณุโลก	304	29	17	15	35	36	43	51	41	14	16	6	Phitsanulok
เพชรบูรณ์	316	17	15	19	63	48	46	56	38	6	6	1	Phetchabun
แพร่	1,154	74	53	68	125	128	181	247	154	85	20	18	Phrae
แม่ฮ่องสอน	70	3	1	8	10	10	9	24	4	1	-	-	Mae Hong Son
ลำปาง	487	48	29	54	66	45	69	81	50	30	8	8	Lampang

ตารางที่ 19 ประชากรที่ย้ายถิ่นภายใน 5 ปี จำแนกตามสถานที่อยู่ก่อนย้าย กลุ่มอายุ และเพศ (ต่อ)

Table 19 Population who migrated within previous five years by previous place of residence, age group and sex (Contd.)

สถานที่อยู่ก่อนย้าย และเพศ	รวม Total	กลุ่มอายุ Age group											Previous place of residence and sex
		0 - 4	5 - 9	10 - 14	15 - 19	20 - 24	25 - 29	30 - 39	40 - 49	50 - 59	60 - 69	70 ขึ้นไป and over	
ลำพูน	312	52	19	17	23	36	41	53	37	18	4	13	Lamphun
สุโขทัย	118	11	8	3	8	14	23	26	13	9	1	3	Sukhothai
อุดรดิตต์	483	42	16	32	85	66	65	78	47	31	9	12	Uttaradit
อุทัยธานี	19	4	1	4	3	1	1	5	-	-	-	-	Uthai Thani
กาฬสินธุ์	55	5	5	5	3	6	8	10	9	3	1	-	Kalasin
ขอนแก่น	152	23	10	5	6	19	23	25	19	15	1	5	Khon kaen
ชัยภูมิ	69	6	3	8	3	11	9	19	10	1	-	-	Chaiyaphum
นครพนม	164	6	6	12	30	31	17	26	22	8	4	3	Nakhon phanom
นครราชสีมา	124	23	9	3	10	10	27	19	18	5	1	-	Nakhon Ratchasima
บุรีรัมย์	96	13	10	6	10	8	23	20	4	3	-	-	Buri Ram
มหาสารคาม	39	3	3	-	4	1	4	13	8	3	1	1	Maha Sarakham
มุกดาหาร	28	4	1	3	2	4	3	8	3	1	-	-	Mukdahan
ยโสธร	49	10	1	6	4	4	6	9	6	3	-	-	Yasothon
ร้อยเอ็ด	62	6	-	4	5	8	14	14	8	3	1	-	Roi Et
เลย	65	10	4	5	4	3	13	14	4	6	1	1	Loei
ศรีสะเกษ	113	24	5	8	8	13	14	31	9	1	-	1	Si Sa Ket
สกลนคร	96	19	3	6	5	6	14	34	8	-	-	-	Sakon Nakhon
สุรินทร์	98	8	10	5	5	8	18	19	16	5	1	3	Surin
หนองคาย	64	11	3	3	4	8	8	14	10	3	1	-	Nong Khai
อุดรธานี	114	9	5	14	14	9	18	27	15	1	3	-	Udon Thani
อุบลราชธานี	181	10	6	31	24	20	18	35	22	11	4	1	Ubon Ratchathani
หนองบัวลำภู	38	8	3	-	1	5	4	13	3	3	-	-	Nong Bua Lamphu
อำนาจเจริญ	24	4	-	-	3	1	5	4	5	1	-	1	Amnat Charoen
กระบี่	22	4	3	1	1	-	3	6	3	1	-	-	Krabi
ชุมพร	17	1	1	-	1	-	4	1	4	4	-	-	Chumphon
ตรัง	21	3	1	1	-	1	3	4	8	1	-	-	Trang
นครศรีธรรมราช	74	5	3	6	6	3	10	24	10	5	1	-	Nakhon Si Thammarat
นราธิวาส	6	1	3	-	-	-	1	1	-	-	-	-	Narathiwat
ปัตตานี	15	1	-	4	1	-	1	1	3	3	-	1	Pattani

ตารางที่ 19 ประชากรที่ย้ายถิ่นภายใน 5 ปี จำแนกตามสถานที่อยู่ก่อนย้าย กลุ่มอายุ และเพศ (ต่อ)

Table 19 Population who migrated within previous five years by previous place of residence, age group and sex (Contd.)

สถานที่อยู่ก่อนย้าย และเพศ	รวม Total	กลุ่มอายุ Age group											Previous place of residence and sex
		0 - 4	5 - 9	10 - 14	15 - 19	20 - 24	25 - 29	30 - 39	40 - 49	50 - 59	60 - 69	70 ขึ้นไป and over	
ชาย	225,883	13,791	14,641	18,920	16,999	10,457	10,926	27,051	42,044	37,044	18,811	15,200	Male
ยอดรวมผู้ย้ายถิ่น	12,397	976	787	1,399	1,795	1,898	1,296	1,905	1,266	734	220	120	Total migrants
ส่วนร้อย	6	7	5	7	11	18	12	7	3	2	1	1	Percent
ย้ายภายในจังหวัด	6,686	198	378	957	1,216	1,374	593	880	607	328	103	52	Migrated within province
เขตการปกครอง	6,686	198	378	957	1,216	1,374	593	880	607	328	103	52	Area
จากในเขตเทศบาล	1,503	82	87	146	166	219	189	280	184	101	40	11	From municipal area
จากนอกเขตเทศบาล	5,183	116	291	812	1,051	1,155	403	601	422	227	63	41	From non-municipal area
ไม่ทราบเขต	-	-	-	-	-	-	-	-	-	-	-	-	Unknown area
อำเภอ	6,686	198	378	957	1,216	1,374	593	880	607	328	103	52	Amphoe
อำเภอเดียวกัน	2,489	108	194	455	390	242	217	363	273	166	44	35	Within amphoe
ต่างอำเภอ	4,196	90	183	502	826	1,132	375	517	334	162	59	17	Different amphoe
ไม่ทราบอำเภอ	-	-	-	-	-	-	-	-	-	-	-	-	Unknown amphoe
ย้ายมาจากจังหวัดอื่น	5,568	772	401	432	553	498	688	1,007	644	398	108	67	Migrated from other province
จากในเขตเทศบาล	2,852	508	243	190	185	225	315	513	349	227	63	36	From municipal area
จากนอกเขตเทศบาล	2,714	263	158	242	368	273	373	495	294	170	46	32	From non-municipal area
ไม่ทราบเขต	3	1	-	-	-	-	-	-	1	-	-	-	Unknown area
ย้ายมาจากจังหวัด	5,568	772	401	432	553	498	688	1,007	644	398	108	67	Migrated from province
กรุงเทพมหานคร	734	232	83	34	21	51	80	116	60	39	15	3	Bangkok Metropolis
กาญจนบุรี	51	8	1	3	9	9	3	10	4	4	-	1	Kanchanaburi
จันทบุรี	11	3	1	1	1	1	3	-	1	-	-	-	Chanthaburi
ฉะเชิงเทรา	41	8	5	3	1	4	3	8	4	3	3	1	Chachoengsao
ชลบุรี	108	30	16	8	8	5	9	19	6	4	3	-	Chon Buri
ชัยนาท	10	-	-	-	1	-	1	4	3	1	-	-	Chai Nat
ตราด	8	1	1	-	-	1	1	1	-	1	-	-	Trat
นครนายก	11	1	-	1	-	1	1	1	1	3	1	-	Nakhon Nayok
นครปฐม	25	1	8	1	-	-	1	6	3	5	-	-	Nakhon Pathom
นนทบุรี	38	5	6	3	3	-	1	6	10	3	-	3	Nonthaburi
ปทุมธานี	66	22	14	4	1	1	3	9	6	4	-	3	Pathum Thani

ตารางที่ 19 ประชากรที่ย้ายถิ่นภายใน 5 ปี จำแนกตามสถานที่อยู่ก่อนย้าย กลุ่มอายุ และเพศ (ต่อ)

Table 19 Population who migrated within previous five years by previous place of residence, age group and sex (Contd.)

สถานที่อยู่ก่อนย้าย และเพศ	รวม Total	กลุ่มอายุ Age group											Previous place of residence and sex
		0 - 4	5 - 9	10 - 14	15 - 19	20 - 24	25 - 29	30 - 39	40 - 49	50 - 59	60 - 69	70 ขึ้นไป and over	
ประจวบคีรีขันธ์	12	4	-	1	1	1	1	1	-	1	1	-	Prachuap Khiri Khan
ปราจีนบุรี	15	3	3	-	1	-	1	3	5	-	-	-	Prachin Buri
พระนครศรีอยุธยา	51	16	5	4	5	3	3	8	5	3	-	-	Phra Nakhon Si Ayutthaya
เพชรบุรี	15	1	1	3	-	-	1	5	3	1	-	-	Phetchaburi
ระยอง	56	10	4	5	1	8	6	12	3	3	4	1	Rayong
ราชบุรี	19	4	3	1	-	3	3	5	1	-	-	-	Ratchaburi
ลพบุรี	40	3	8	3	5	3	5	5	5	1	4	-	Lop Buri
สมุทรปราการ	59	24	10	3	-	3	5	8	5	1	1	-	Samut Prakarn
สมุทรสงคราม	4	1	-	1	-	-	-	-	-	1	-	-	Samut Songkhram
สมุทรสาคร	43	15	10	1	1	1	5	5	4	-	-	-	Samut Sakhon
สระแก้ว	38	6	6	5	1	1	5	8	3	3	-	-	Sa Kaeo
สระบุรี	46	11	6	3	-	3	6	8	5	5	-	-	Saraburi
สิงห์บุรี	9	1	1	-	-	-	1	-	-	5	-	-	Sing Buri
สุพรรณบุรี	19	4	1	1	-	1	1	3	5	3	-	-	Suphanburi
อ่างทอง	13	3	1	3	-	-	4	3	-	-	-	-	Ang Thong
กำแพงเพชร	52	10	1	6	4	4	8	9	8	-	3	-	Kamphaeng Phet
เชียงใหม่	441	22	23	45	86	63	55	74	41	23	4	6	Chiang Rai
เชียงใหม่	527	56	18	37	78	73	64	74	63	48	6	10	Chiang Mai
ตาก	48	4	5	3	4	1	4	14	5	9	-	-	Tak
นครสวรรค์	70	6	6	7	1	-	9	16	13	8	3	1	Nakhon Sawan
น่าน	-	-	-	-	-	-	-	-	-	-	-	-	Nan
พะเยา	216	14	19	29	18	28	31	38	17	13	7	3	Phayao
พิจิตร	37	3	3	3	3	4	6	5	4	8	-	-	Phichit
พิษณุโลก	154	13	10	6	15	14	22	29	22	10	10	3	Phitsanulok
เพชรบูรณ์	153	5	9	13	28	22	22	21	24	5	5	-	Phetchabun
แพร่	623	32	25	40	77	52	90	139	88	55	14	11	Phrae
แม่ฮ่องสอน	44	-	-	8	9	7	6	10	3	1	-	-	Mae Hong Son
ลำปาง	257	28	11	31	31	18	38	40	31	21	4	5	Lampang
ลำพูน	137	23	9	5	8	11	18	28	23	9	1	3	Lamphun

ตารางที่ 19 ประชากรที่ย้ายถิ่นภายใน 5 ปี จำแนกตามสถานที่อยู่ก่อนย้าย กลุ่มอายุ และเพศ (ต่อ)

Table 19 Population who migrated within previous five years by previous place of residence, age group and sex (Contd.)

สถานที่อยู่ก่อนย้าย และเพศ	รวม Total	กลุ่มอายุ Age group											Previous place of residence and sex
		0 - 4	5 - 9	10 - 14	15 - 19	20 - 24	25 - 29	30 - 39	40 - 49	50 - 59	60 - 69	70 ขึ้นไป and over	
สุโขทัย	53	5	1	1	3	4	10	13	6	8	1	1	Sukhothai
อุดรดิตต์	258	22	8	19	44	37	29	38	31	19	5	6	Uttaradit
อุทัยธานี	10	1	-	3	1	1	1	3	-	-	-	-	Uthai Thani
กาฬสินธุ์	25	3	3	4	1	-	5	4	4	3	-	-	Kalasin
ขอนแก่น	80	16	5	3	3	1	10	18	10	10	1	3	Khon kaen
ชัยภูมิ	37	1	1	4	-	4	6	11	8	1	-	-	Chaiyaphum
นครพนม	92	3	3	9	18	20	9	15	8	6	1	-	Nakhon phanom
นครราชสีมา	58	13	3	-	1	4	11	9	13	4	1	-	Nakhon Ratchasima
บุรีรัมย์	43	8	8	4	6	1	8	7	1	1	-	-	Buri Ram
มหาสารคาม	23	-	3	-	3	-	1	9	4	3	-	1	Maha Sarakham
มุกดาหาร	5	1	-	-	-	-	1	1	-	1	-	-	Mukdahan
ยโสธร	23	4	1	4	-	-	3	5	5	1	-	-	Yasothon
ร้อยเอ็ด	38	4	-	4	3	3	8	10	5	3	-	-	Roi Et
เลย	29	5	-	3	3	1	4	9	1	3	-	1	Loei
ศรีสะเกษ	48	8	4	5	-	5	5	15	4	1	-	1	Si Sa Ket
สกลนคร	38	11	-	3	3	-	5	13	4	-	-	-	Sakon Nakhon
สุรินทร์	42	6	7	4	3	3	6	6	5	3	-	-	Surin
หนองคาย	34	8	3	1	4	1	3	8	5	3	-	-	Nong Khai
อุดรธานี	55	3	3	5	9	4	9	13	8	1	1	-	Udon Thani
อุบลราชธานี	94	3	1	29	19	5	8	10	10	6	3	-	Ubon Ratchathani
หนองบัวลำภู	15	3	-	-	-	3	1	5	1	3	-	-	Nong Bua Lamphu
อำนาจเจริญ	10	1	-	-	-	1	4	3	1	-	-	-	Amnat Charoen
กระบี่	8	-	1	-	-	-	1	1	3	1	-	-	Krabi
ชุมพร	10	1	1	-	-	-	1	1	3	3	-	-	Chumphon
ตรัง	10	1	-	-	-	1	-	3	4	1	-	-	Trang
นครศรีธรรมราช	42	3	1	1	4	3	8	13	6	3	1	-	Nakhon Si Thammarat
นราธิวาส	4	1	1	-	-	-	-	1	-	-	-	-	Narathiwat
ปัตตานี	9	1	-	3	-	-	1	1	1	1	-	-	Pattani
พังงา	3	-	1	-	-	-	-	1	-	-	-	-	Phangnga

ตารางที่ 19 ประชากรที่ย้ายถิ่นภายใน 5 ปี จำแนกตามสถานที่อยู่ก่อนย้าย กลุ่มอายุ และเพศ (ต่อ)

Table 19 Population who migrated within previous five years by previous place of residence, age group and sex (Contd.)

สถานที่อยู่ก่อนย้าย และเพศ	รวม Total	กลุ่มอายุ Age group											Previous place of residence and sex
		0 - 4	5 - 9	10 - 14	15 - 19	20 - 24	25 - 29	30 - 39	40 - 49	50 - 59	60 - 69	70 ขึ้นไป and over	
หญิง	226,930	12,873	13,823	18,269	15,185	8,502	10,320	29,257	45,010	37,188	19,031	17,473	Female
ยอดรวมผู้ย้ายถิ่น	10,850	916	706	1,249	1,758	1,466	1,247	1,782	1,008	447	145	127	Total migrants
ส่วนร้อย	5	7	5	7	12	17	12	6	2	1	1	1	Percent
ย้ายภายในจังหวัด	5,324	177	347	855	1,181	770	445	750	461	212	73	53	Migrated within province
เขตการปกครอง	5,324	177	347	855	1,181	770	445	750	461	212	73	53	Area
จากในเขตเทศบาล	1,200	71	62	112	152	170	130	243	138	73	31	19	From municipal area
จากนอกเขตเทศบาล	4,124	106	285	743	1,030	599	315	507	324	139	42	34	From non-municipal area
ไม่ทราบเขต	-	-	-	-	-	-	-	-	-	-	-	-	Unknown area
อำเภอ	5,324	177	347	855	1,181	770	445	750	461	212	73	53	Amphoe
อำเภอเดียวกัน	2,100	82	196	336	395	208	149	322	230	112	38	32	Within amphoe
ต่างอำเภอ	3,224	94	151	520	786	562	297	428	232	99	35	22	Different amphoe
ไม่ทราบอำเภอ	-	-	-	-	-	-	-	-	-	-	-	-	Unknown amphoe
ย้ายมาจากจังหวัดอื่น	5,410	737	355	388	566	659	789	1,008	538	227	72	71	Migrated from other province
จากในเขตเทศบาล	2,691	457	195	166	203	268	402	529	272	129	37	33	From municipal area
จากนอกเขตเทศบาล	2,716	280	160	221	363	391	387	479	266	98	35	37	From non-municipal area
ไม่ทราบเขต	3	-	-	-	-	1	-	-	-	-	-	1	Unknown area
ย้ายมาจากจังหวัด	5,410	737	355	388	566	659	789	1,008	538	227	72	71	Migrated from province
กรุงเทพมหานคร	695	174	81	43	27	40	102	124	68	25	6	4	Bangkok Metropolis
กาญจนบุรี	79	4	4	9	15	25	9	9	5	-	-	-	Kanchanaburi
จันทบุรี	19	4	1	3	3	1	3	4	-	1	-	-	Chanthaburi
ฉะเชิงเทรา	27	9	-	3	1	1	3	5	4	-	-	1	Chachoengsao
ชลบุรี	134	40	17	6	8	6	15	27	8	7	-	1	Chon Buri
ชัยนาท	14	5	-	-	-	1	3	-	1	1	1	1	Chai Nat
ตราด	10	1	-	-	-	-	3	5	-	1	-	-	Trat
นครนายก	6	3	-	-	-	-	1	3	-	-	-	-	Nakhon Nayok
นครปฐม	31	6	1	3	1	3	4	7	4	1	1	-	Nakhon Pathom
นนทบุรี	42	10	3	1	5	4	4	9	4	1	-	-	Nonthaburi
ปทุมธานี	57	9	1	6	4	4	6	17	5	4	1	-	Pathum Thani

ตารางที่ 19 ประชากรที่ย้ายถิ่นภายใน 5 ปี จำแนกตามสถานที่อยู่ก่อนย้าย กลุ่มอายุ และเพศ (ต่อ)

Table 19 Population who migrated within previous five years by previous place of residence, age group and sex (Contd.)

สถานที่อยู่ก่อนย้าย และเพศ	รวม Total	กลุ่มอายุ Age group											Previous place of residence and sex
		0 - 4	5 - 9	10 - 14	15 - 19	20 - 24	25 - 29	30 - 39	40 - 49	50 - 59	60 - 69	70 ขึ้นไป and over	
ประจวบคีรีขันธ์	21	5	1	1	1	3	3	1	4	3	-	-	Prachuap Khiri Khan
ปราจีนบุรี	21	6	1	2	-	-	3	8	1	-	-	-	Prachin Buri
พระนครศรีอยุธยา	60	8	4	5	4	4	12	14	5	3	1	1	Phra Nakhon Si Ayutthaya
เพชรบุรี	11	1	-	-	-	3	4	1	3	-	-	-	Phetchaburi
ระยอง	60	18	9	3	1	1	8	13	3	5	-	-	Rayong
ราชบุรี	18	3	1	-	1	3	5	4	1	-	-	-	Ratchaburi
ลพบุรี	40	7	1	3	5	8	4	8	4	1	-	-	Lop Buri
สมุทรปราการ	62	24	4	4	5	5	6	9	4	1	-	-	Samut Prakarn
สมุทรสงคราม	5	1	1	-	-	-	-	1	1	-	-	-	Samut Songkhram
สมุทรสาคร	43	6	8	5	3	3	1	10	8	-	-	-	Samut Sakhon
สระแก้ว	36	3	8	3	-	1	5	13	3	1	-	-	Sa Kaeo
สระบุรี	33	8	1	1	3	-	4	8	6	3	-	-	Saraburi
สิงห์บุรี	12	3	1	1	-	-	-	-	4	1	-	1	Sing Buri
สุพรรณบุรี	32	3	3	1	4	5	1	8	5	3	-	-	Suphanburi
อ่างทอง	12	5	-	1	-	-	-	3	3	-	-	-	Ang Thong
กำแพงเพชร	47	5	1	3	3	8	5	14	6	1	-	1	Kamphaeng Phet
เชียงราย	419	28	14	56	88	82	41	52	30	17	9	4	Chiang Rai
เชียงใหม่	417	33	31	26	68	56	75	55	30	26	8	9	Chiang Mai
ตาก	59	6	3	6	5	6	14	12	4	3	-	-	Tak
นครสวรรค์	81	6	4	10	4	4	12	24	10	3	3	3	Nakhon Sawan
น่าน	-	-	-	-	-	-	-	-	-	-	-	-	Nan
พะเยา	200	15	11	23	29	37	29	29	14	10	1	-	Phayao
พิจิตร	45	8	-	4	1	3	9	7	8	4	1	1	Phichit
พิษณุโลก	150	16	6	9	20	22	22	22	19	4	6	4	Phitsanulok
เพชรบูรณ์	163	12	6	7	34	27	24	36	14	1	1	1	Phetchabun
แพร่	531	42	28	28	48	76	91	108	66	31	7	6	Phrae
แม่ฮ่องสอน	27	3	1	-	1	4	3	14	1	-	-	-	Mae Hong Son
ลำปาง	231	20	17	23	35	27	31	41	19	9	4	3	Lampang

ตารางที่ 19 ประชากรที่ย้ายถิ่นภายใน 5 ปี จำแนกตามสถานที่อยู่ก่อนย้าย กลุ่มอายุ และเพศ (ต่อ)

Table 19 Population who migrated within previous five years by previous place of residence, age group and sex (Contd.)

สถานที่อยู่ก่อนย้าย และเพศ	รวม Total	กลุ่มอายุ Age group											Previous place of residence and sex
		0 - 4	5 - 9	10 - 14	15 - 19	20 - 24	25 - 29	30 - 39	40 - 49	50 - 59	60 - 69	70 ขึ้นไป and over	
ลำพูน	176	29	10	12	16	25	24	24	14	9	3	10	Lamphun
สุโขทัย	65	6	6	1	5	10	13	14	6	1	-	1	Sukhothai
อุดรดิตต์	226	20	8	13	41	29	36	40	17	13	4	5	Uttaradit
อุทัยธานี	9	3	1	1	1	-	-	3	-	-	-	-	Uthai Thani
กาฬสินธุ์	29	3	3	1	1	6	3	7	5	-	1	-	Kalasin
ขอนแก่น	73	6	5	3	4	18	13	8	9	5	-	3	Khon kaen
ชัยภูมิ	33	5	1	4	3	8	3	8	3	-	-	-	Chaiyaphum
นครพนม	73	4	4	3	12	12	8	10	14	1	3	3	Nakhon phanom
นครราชสีมา	66	10	6	3	9	6	15	10	5	1	-	-	Nakhon Ratchasima
บุรีรัมย์	53	5	3	3	4	6	15	14	3	1	-	-	Buri Ram
มหาสารคาม	17	3	-	-	1	1	3	4	4	-	1	-	Maha Sarakham
มุกดาหาร	23	3	1	3	2	4	1	7	3	-	-	-	Mukdahan
ยโสธร	27	6	-	3	4	4	4	4	1	1	-	-	Yasothon
ร้อยเอ็ด	24	3	-	-	3	5	6	4	3	-	1	-	Roi Et
เลย	36	5	4	3	1	2	9	5	3	3	1	-	Loei
ศรีสะเกษ	65	17	1	3	8	8	9	15	5	-	-	-	Si Sa Ket
สกลนคร	58	8	3	4	3	6	9	22	4	-	-	-	Sakon Nakhon
สุรินทร์	56	1	4	1	3	5	12	13	11	3	1	3	Surin
หนองคาย	30	4	-	1	-	7	5	6	5	-	1	-	Nong Khai
อุดรธานี	60	6	3	9	5	5	9	14	8	-	1	-	Udon Thani
อุบลราชธานี	88	8	5	1	5	15	10	24	12	5	1	1	Ubon Ratchathani
หนองบัวลำภู	23	5	3	-	1	3	3	8	1	-	-	-	Nong Bua Lamphu
อำนาจเจริญ	14	3	-	-	3	-	1	1	4	1	-	1	Amnat Charoen
กระบี่	14	4	1	1	1	-	1	5	-	-	-	-	Krabi
ชุมพร	7	-	-	-	1	-	3	-	1	1	-	-	Chumphon
ตรัง	11	1	1	1	-	-	3	1	4	-	-	-	Trang
นครศรีธรรมราช	32	3	1	5	3	-	3	11	4	3	-	-	Nakhon Si Thammarat
นราธิวาส	3	-	1	-	-	-	1	-	-	-	-	-	Narathiwat
ปัตตานี	7	-	-	1	1	-	-	-	1	1	-	1	Pattani

ตารางที่ 20 ประชากรที่ย้ายถิ่นภายใน 5 ปี จำแนกตามเหตุผลของการย้ายถิ่น เพศ และเขตการปกครอง

Table 20 Population who migrated within previous five years by reasons for moving, sex and area

เหตุผลของการย้ายถิ่น	ประชากร Population			ในเขตเทศบาล Municipal area			นอกเขตเทศบาล Non-municipal area			Reasons for moving
	รวม	ชาย	หญิง	รวม	ชาย	หญิง	รวม	ชาย	หญิง	
	Total	Male	Female	Total	Male	Female	Total	Male	Female	
ยอดรวม	23,247	12,397	10,850	10,703	5,879	4,824	12,544	6,517	6,026	Total
หางานทำ	1,120	641	479	585	319	266	535	322	213	To look for work
หน้าที่การงาน	3,179	1,973	1,206	1,444	851	594	1,734	1,122	612	Job assignment
เพื่อการศึกษา	4,281	2,334	1,946	2,478	1,286	1,192	1,803	1,048	755	To study
ติดตามบุคคลในครัวเรือน	5,318	2,189	3,129	1,578	634	944	3,739	1,555	2,184	Following persons in household
กลับภูมิลำเนา	1,348	680	668	369	189	181	979	491	488	To return home
ย้ายที่อยู่อาศัย	4,315	2,112	2,203	1,309	649	660	3,005	1,462	1,543	Change residence
ย้ายเข้าครัวเรือนสถาบัน	3,078	2,070	1,008	2,628	1,772	856	451	298	153	Change to institution household
อื่น ๆ	171	112	59	76	52	24	95	60	36	Others
ไม่ทราบ	437	286	151	236	128	108	201	158	43	Unknown

ตารางที่ 21 ประชากร จำแนกตามการมีชื่อในทะเบียนบ้าน เพศ และเขตการปกครอง

Table 21 Population by house-registration, sex and area

การมีชื่อในทะเบียนบ้าน	ประชากร Population			ในเขตเทศบาล Municipal area			นอกเขตเทศบาล Non-municipal area			House-registration
	รวม	ชาย	หญิง	รวม	ชาย	หญิง	รวม	ชาย	หญิง	
	Total	Male	Female	Total	Male	Female	Total	Male	Female	
ยอดรวม	452,814	225,883	226,930	99,196	48,680	50,516	353,618	177,203	176,414	Total
มีในบ้านที่อาศัยอยู่	417,124	206,594	210,530	84,195	40,698	43,497	332,929	165,896	167,033	Have in this household
มีอยู่ที่อื่น										Have in other place
จังหวัดนี้	29,154	15,895	13,259	12,655	6,717	5,938	16,499	9,178	7,321	This province
จังหวัดอื่น	5,713	3,046	2,667	2,186	1,188	998	3,527	1,857	1,670	Other province
ไม่มีในประเทศไทย	746	322	425	157	75	82	589	247	343	Do not have in Thailand
แต่มีในประเทศอื่น										but in other country
ไม่มีที่ใดเลย	72	24	48	3	1	2	69	23	46	Not at all
ไม่ทราบ	5	3	1	-	-	-	5	3	1	Unknown

ตารางที่ 22 ครีวเรือนส่วนบุคคล จำแนกตามกลุ่มอายุของหัวหน้าครัวเรือน เพศ และเขตการปกครอง

Table 22 Private households by age group of households head, sex and area

กลุ่มอายุ ของหัวหน้าครัวเรือน	รวม Total	เขตการปกครอง Area		Age group of households head
		ในเขตเทศบาล Municipal area	นอกเขตเทศบาล Non-municipal area	
ยอดรวม	139,459	32,626	106,833	Total
น้อยกว่า 14 ปี	168	41	127	Less than 14
14 - 19	1,606	775	830	14 - 19
20 - 24	1,833	789	1,044	20 - 24
25 - 29	3,058	816	2,242	25 - 29
30 - 34	5,493	1,202	4,291	30 - 34
35 - 39	9,216	1,839	7,377	35 - 39
40 - 44	15,433	3,121	12,312	40 - 44
45 - 49	20,612	4,387	16,225	45 - 49
50 - 54	21,160	4,972	16,188	50 - 54
55 - 59	17,857	4,203	13,654	55 - 59
60 - 64	12,291	2,957	9,334	60 - 64
65 - 69	10,209	2,453	7,756	65 - 69
70 - 74	8,272	2,024	6,248	70 - 74
75 - 79	6,706	1,683	5,023	75 - 79
80 - 84	3,606	877	2,729	80 - 84
85 ขึ้นไป	1,939	487	1,452	85 and over

ตารางที่ 22 ครีวเรือนส่วนบุคคล จำแนกตามกลุ่มอายุของหัวหน้าครัวเรือน เพศ และเขตการปกครอง (ต่อ)

Table 22 Private households by age group of households head, sex and area (Contd.)

กลุ่มอายุ ของหัวหน้าครัวเรือน	รวม Total	เขตการปกครอง Area		Age group of households head
		ในเขตเทศบาล Municipal area	นอกเขตเทศบาล Non-municipal area	
หัวหน้าครัวเรือนชาย	105,330	23,177	82,153	Male head
น้อยกว่า 14 ปี	62	12	50	Less than 14
14 - 19	879	367	512	14 - 19
20 - 24	1,123	406	717	20 - 24
25 - 29	2,212	517	1,695	25 - 29
30 - 34	4,140	841	3,299	30 - 34
35 - 39	7,303	1,331	5,972	35 - 39
40 - 44	12,346	2,353	9,993	40 - 44
45 - 49	16,765	3,357	13,408	45 - 49
50 - 54	17,153	3,931	13,223	50 - 54
55 - 59	14,099	3,214	10,885	55 - 59
60 - 64	9,306	2,207	7,099	60 - 64
65 - 69	7,237	1,665	5,573	65 - 69
70 - 74	5,460	1,308	4,152	70 - 74
75 - 79	4,121	977	3,145	75 - 79
80 - 84	2,136	468	1,668	80 - 84
85 ขึ้นไป	987	224	763	85 and over

ตารางที่ 22 ครีวเรือนส่วนบุคคล จำแนกตามกลุ่มอายุของหัวหน้าครัวเรือน เพศ และเขตการปกครอง (ต่อ)

Table 22 Private households by age group of households head, sex and area (Contd.)

กลุ่มอายุ ของหัวหน้าครัวเรือน	รวม Total	เขตการปกครอง Area		Age group of households head
		ในเขตเทศบาล Municipal area	นอกเขตเทศบาล Non-municipal area	
หัวหน้าครัวเรือนหญิง	34,129	9,449	24,680	Female head
น้อยกว่า 14 ปี	105	29	77	Less than 14
14 - 19	727	409	318	14 - 19
20 - 24	710	383	327	20 - 24
25 - 29	846	299	547	25 - 29
30 - 34	1,353	362	992	30 - 34
35 - 39	1,913	508	1,405	35 - 39
40 - 44	3,087	768	2,319	40 - 44
45 - 49	3,847	1,029	2,818	45 - 49
50 - 54	4,007	1,041	2,965	50 - 54
55 - 59	3,758	990	2,768	55 - 59
60 - 64	2,985	750	2,235	60 - 64
65 - 69	2,972	788	2,183	65 - 69
70 - 74	2,812	716	2,096	70 - 74
75 - 79	2,585	707	1,878	75 - 79
80 - 84	1,470	409	1,062	80 - 84
85 ขึ้นไป	952	263	689	85 and over

ตารางเคหะ

สารบัญตารางสถิติ

ตารางเศษ

- ตารางที่ 1 คริวเรือนส่วนบุคคล จำแนกตามประเภทของที่อยู่อาศัย การครอบครองที่อยู่อาศัย และเขตการปกครอง
- ตารางที่ 2 คริวเรือนส่วนบุคคล จำแนกตามประเภทของที่อยู่อาศัย ลักษณะของที่อยู่อาศัย และเขตการปกครอง
- ตารางที่ 3 คริวเรือนส่วนบุคคล จำแนกตามการถือกรรมสิทธิ์ที่ดิน การครอบครองที่อยู่อาศัย และเขตการปกครอง
- ตารางที่ 4 คริวเรือนส่วนบุคคล จำแนกตามขนาดของครัวเรือน ประเภทของที่อยู่อาศัย และเขตการปกครอง
- ตารางที่ 5 คริวเรือนส่วนบุคคล จำแนกตามเชื้อเพลิงส่วนใหญ่ที่ใช้ในการประกอบอาหาร ประเภทของที่อยู่อาศัย และเขตการปกครอง
- ตารางที่ 6 คริวเรือนส่วนบุคคล จำแนกตามลักษณะการใช้ส้วม ประเภทของที่อยู่อาศัย และเขตการปกครอง
- ตารางที่ 7 คริวเรือนส่วนบุคคล จำแนกตามแหล่งที่มาของน้ำดื่ม และน้ำใช้ส่วนใหญ่ ประเภทของที่อยู่อาศัย และเขตการปกครอง
- ตารางที่ 8 คริวเรือนส่วนบุคคล จำแนกตามการเป็นเจ้าของเครื่องใช้ การมีอุปกรณ์เทคโนโลยี และเขตการปกครอง

ตารางที่ 1 ครั้วเรือนส่วนบุคคล จำแนกตามประเภทของที่อยู่อาศัย การครอบครองที่อยู่อาศัย และเขตการปกครอง
 Table 1 Private households by type of living quarters, tenure of living quarters and area

ประเภทของที่อยู่อาศัย และการครอบครองที่อยู่อาศัย	รวม Total		ในเขตเทศบาล Municipal area		นอกเขตเทศบาล Non-municipal area		Type of living quarters and tenure of living quarters
	ครั้วเรือน	ร้อยละ	ครั้วเรือน	ร้อยละ	ครั้วเรือน	ร้อยละ	
	Households	Percent	Households	Percent	Households	Percent	
ประเภทของที่อยู่อาศัย	139,459	100.0	32,626	100.0	106,833	100.0	Type of living quarters
บ้านเดี่ยว	132,929	95.3	28,003	85.8	104,926	98.2	Detached house
ทาวน์เฮ้าส์/บ้านแฝด/ทาวน์โฮม	449	0.3	200	0.6	249	0.2	Town house/Duplex/Town Home
คอนโดมิเนียม/แมนชั่น	139	0.1	124	0.4	15	0.0	Condomenium/Mansion
แฟลต/อพาร์ทเมนท์/หอพัก	1,789	1.3	1,349	4.1	440	0.4	Flat/Apartment/Hostel
ตึกแถว/ห้องแถว/เรือนแถว	3,835	2.7	2,831	8.7	1,004	0.9	Row house/Shop house/Row room
ห้องภายในบ้าน	63	0.0	49	0.1	15	0.0	Room in house
เรือ/แพ/รถ	100	0.1	-	-	100	0.1	Boat/Raft/Motor vehicle
อื่น ๆ ^{1/}	156	0.1	71	0.2	84	0.1	Others ^{1/}
ไม่ทราบ	-	-	-	-	-	-	Unknown
การครอบครองที่อยู่อาศัย	139,459	100.0	32,626	100.0	106,833	100.0	Tenure of living quarters
เป็นเจ้าของมีภาระการผ่อนชำระ	9,455	6.8	2,813	8.6	6,642	6.2	Owner to pay by installment
เป็นเจ้าของไม่มีภาระการผ่อนชำระ	121,378	87	24,882	76.3	96,496	90.3	Owner not pay by installment
เช่าซื้อ	400	0.3	115	0.4	285	0.3	Hire purchaser
เช่า	4,527	3.2	3,278	10.0	1,249	1.2	Rent
อยู่โดยไม่เสียค่าเช่า เพราะเป็นส่วนหนึ่งของค่าจ้าง	804	0.6	293	0.9	511	0.5	Payment in kind for service
อยู่โดยไม่เสียค่าเช่าเพราะให้อยู่เปล่า	2,791	2.0	1,207	3.7	1,584	1.5	Rent free
อื่น ๆ	104	0.1	38	0.1	66	0.1	Others
ไม่ทราบ	-	-	-	-	-	-	Unknown

1/ รวมที่อยู่อาศัยในสำนักงาน
 1/ Including room in office

ตารางที่ 2 ครัวเรือนส่วนบุคคล จำแนกตามประเภทของที่อยู่อาศัย ลักษณะของที่อยู่อาศัย และเขตการปกครอง

Table 2 Private households by type of living quarters, construction materials of dwelling unit and area

ลักษณะของที่อยู่อาศัย และเขตการปกครอง	รวม Total		ประเภทของที่อยู่อาศัย Type of living quarters					Construction materials of dwelling unit and area
	ครัวเรือน Households	ร้อยละ Percent	บ้านเดี่ยว Detached house	ทาวน์เฮ้าส์/บ้านแฝด/ทาวน์โฮม Town house/Duplex/ Town Home	คอนโดมิเนียม/แมนชั่น Condomenium/ Mansion	แฟลต/อพาร์ทเมนท์/หอพัก Flat/Apartment/ Hostel	ตึกแถว/ห้องแถว/เรือนแถว Row house/Shop house/ Row room	
ยอดรวม ^{1/}	139,140	100	132,929	449	139	1,789	3,835	Total ^{1/}
ตึก	35,942	25.8	30,669	449	139	1,552	3,135	Cement or brick
ไม้	43,012	30.9	42,592	-	-	50	369	Wood
ครึ่งตึกครึ่งไม้	57,686	41.5	57,169	-	-	187	331	Wood and cement or brick
ใช้วัสดุไม่ถาวรในท้องถิ่น ^{2/}	2,275	1.6	2,275	-	-	-	-	Non-permanent materials ^{2/}
ใช้วัสดุใช้แล้ว ^{3/}	55	0.0	55	-	-	-	-	Reused materials ^{3/}
อื่น ๆ	169	0.1	169	-	-	-	-	Others
ไม่ทราบ	-	-	-	-	-	-	-	Unknown
ในเขตเทศบาล	32,506	100	28,003	200	124	1,349	2,831	Municipal area
ตึก	12,325	37.9	8,653	200	124	1,149	2,199	Cement or brick
ไม้	7,064	21.7	6,699	-	-	39	326	Wood
ครึ่งตึกครึ่งไม้	12,989	40	12,523	-	-	160	306	Wood and cement or brick
ใช้วัสดุไม่ถาวรในท้องถิ่น ^{2/}	69	0.2	69	-	-	-	-	Non-permanent materials ^{2/}
ใช้วัสดุใช้แล้ว ^{3/}	14	0.0	14	-	-	-	-	Reused materials ^{3/}
อื่น ๆ	45	0.1	45	-	-	-	-	Others
ไม่ทราบ	-	-	-	-	-	-	-	Unknown
นอกเขตเทศบาล	106,634	100	104,926	249	15	440	1,004	Non-municipal area
ตึก	23,618	22.1	22,016	249	15	402	936	Cement or brick
ไม้	35,947	33.7	35,893	-	-	11	44	Wood
ครึ่งตึกครึ่งไม้	44,697	41.9	44,646	-	-	27	24	Wood and cement or brick
ใช้วัสดุไม่ถาวรในท้องถิ่น ^{2/}	2,206	2.1	2,206	-	-	-	-	Non-permanent materials ^{2/}
ใช้วัสดุใช้แล้ว ^{3/}	41	0.0	41	-	-	-	-	Reused materials ^{3/}
อื่น ๆ	124	0.1	124	-	-	-	-	Others
ไม่ทราบ	-	-	-	-	-	-	-	Unknown

1/ ไม่รวมครัวเรือนส่วนบุคคลที่มีที่อยู่อาศัยเป็นห้องภายในบ้าน ที่อยู่อาศัยในสำนักงาน และเรือ แพ รถ

2/ เช่น ไม้ไผ่ ใบจาก ฯลฯ

3/ เช่น หีบ ลัง ฯลฯ

1/ Excluding private households which residence are room in house, room in office and boat/raft/motor vehicle

2/ e.g. Bamboo and thatch

3/ e.g. Boxes and crates

ตารางที่ 3 ครั้วเรือนส่วนบุคคล จำแนกตามการถือกรรมสิทธิ์ที่ดิน การครอบครองที่อยู่อาศัย และเขตการปกครอง

Table 3 Private households by land ownership, tenure of living quarters and area

การถือกรรมสิทธิ์ที่ดิน และเขตการปกครอง	รวม Total		การครอบครองที่อยู่อาศัย Tenure of living quarters			Land ownership and area
	ครั้วเรือน Households	ร้อยละ Percent	เป็นเจ้าของมีภาระการผ่อนชำระ Owner to pay by installment	เป็นเจ้าของไม่มีภาระการผ่อนชำระ Owner not pay by installment	เช่าซื้อ Hire purchaser	
ยอดรวม	131,233	100	9,455	121,378	400	Total
เป็นเจ้าของ	126,349	96.3	8,877	117,169	303	Owner
เช่าซื้อที่ดิน	841	0.6	204	590	47	Hire purchaser
เช่า	545	0.4	176	331	38	Rent
ไม่เสียค่าเช่าที่ดิน	3,038	2.3	156	2,879	2	Rent free
อื่น ๆ	174	0.1	15	159	-	Others
ไม่ทราบ	287	0.2	27	250	10	Unknown
ในเขตเทศบาล	27,810	100	2,813	24,882	115	Municipal area
เป็นเจ้าของ	26,563	95.5	2,595	23,916	52	Owner
เช่าซื้อที่ดิน	224	0.8	67	132	25	Hire purchaser
เช่า	326	1.2	75	219	31	Rent
ไม่เสียค่าเช่าที่ดิน	577	2.1	60	517	-	Rent free
อื่น ๆ	20	0.1	3	18	-	Others
ไม่ทราบ	100	0.4	13	80	7	Unknown
นอกเขตเทศบาล	103,423	100	6,642	96,496	285	Non-municipal area
เป็นเจ้าของ	99,786	96.5	6,282	93,253	251	Owner
เช่าซื้อที่ดิน	617	0.6	137	458	22	Hire purchaser
เช่า	219	0.2	101	112	6	Rent
ไม่เสียค่าเช่าที่ดิน	2,461	2.4	97	2,362	2	Rent free
อื่น ๆ	154	0.1	12	141	-	Others
ไม่ทราบ	187	0.2	13	170	4	Unknown

ตารางที่ 4 ครัวเรือนส่วนบุคคล จำแนกตามขนาดของครัวเรือน ประเภทของที่อยู่อาศัย และเขตการปกครอง

Table 4 Private households by size of household, type of living quarters and area

ขนาดของครัวเรือน และเขตการปกครอง	รวม Total		ประเภทของที่อยู่อาศัย Type of living quarters									Household size and area
	ครัวเรือน Households	ร้อยละ Percent	บ้านเดี่ยว Detached house	ทาวน์เฮ้าส์/ บ้านแฝด/ ทาวน์โฮม/ Town house/ Duplex/ Town Home	คอนโด- มิเนียม/ แมนชั่น/ Condo- menium/ Mansion	แฟลต/ อพาร์ทเมนท์/ หอพัก/ Flat/ Apartment/ Hostel	ตึกแถว/ ห้องแถว/ เรือนแถว/ Shop house/ Row room	ห้อง ภายในบ้าน Room in house	เรือ/ แพ/รถ Boat/ Raft/ Motor vehicle	อื่น ๆ ^{1/} Others ^{1/}	ไม่ทราบ Unknown	
ยอดรวม	139,459	100	132,929	449	139	1,789	3,835	63	100	156	-	Total
1 คน	18,028	12.9	15,078	144	117	1,175	1,411	23	19	60	-	1 person
2 คน	36,546	26.2	34,926	99	13	423	1,010	9	36	30	-	2 persons
3 คน	36,279	26	35,253	79	4	116	769	13	19	25	-	3 persons
4 คน	26,361	18.9	25,707	73	3	57	467	14	15	26	-	4 persons
5 คน	12,645	9.1	12,479	31	1	9	105	4	7	9	-	5 persons
6 คน	6,560	4.7	6,485	15	-	7	44	-	4	5	-	6 persons
7 คน	1,732	1.2	1,713	1	1	3	14	-	-	-	-	7 persons
8 คน	708	0.5	698	5	-	-	5	-	-	-	-	8 persons
9 คน	310	0.2	305	1	-	-	4	-	-	-	-	9 persons
10 คนขึ้นไป	291	0.2	284	-	-	-	7	-	-	-	-	10 persons and over
ในเขตเทศบาล	32,626	100	28,003	200	124	1,349	2,831	49	-	71	-	Municipal area
1 คน	5,836	17.9	3,727	77	115	874	993	19	-	31	-	1 person
2 คน	9,311	28.5	8,158	42	8	345	739	9	-	10	-	2 persons
3 คน	7,940	24.3	7,196	41	-	83	592	13	-	16	-	3 persons
4 คน	5,452	16.7	5,015	26	1	35	360	8	-	8	-	4 persons
5 คน	2,416	7.4	2,309	9	-	7	86	-	-	5	-	5 persons
6 คน	1,207	3.7	1,160	3	-	3	41	-	-	1	-	6 persons
7 คน	311	1	297	-	-	3	12	-	-	-	-	7 persons
8 คน	101	0.3	96	1	-	-	4	-	-	-	-	8 persons
9 คน	27	0.1	26	1	-	-	-	-	-	-	-	9 persons
10 คนขึ้นไป	25	0.1	20	-	-	-	5	-	-	-	-	10 persons and over

ตารางที่ 4 ครัวเรือนส่วนบุคคล จำแนกตามขนาดของครัวเรือน ประเภทของที่อยู่อาศัย และเขตการปกครอง (ต่อ)

Table 4 Private households by size of household, type of living quarters and area (Contd.)

ขนาดของครัวเรือน และเขตการปกครอง	รวม Total		ประเภทของที่อยู่อาศัย Type of living quarters									Household size and area
	ครัวเรือน Households	ร้อยละ Percent	บ้านเดี่ยว Detached house	ทาวน์เฮ้าส์/ บ้านแฝด/ ทาวน์โฮม/ Town house/ Duplex/ Town Home	คอนโด- มิเนียม/ แมนชั่น/ Condo- menium/ Mansion	แฟลต/ อพาร์ทเมนท์/ หอพัก/ Flat/ Apartment/ Hostel	ตึกแถว/ ห้องแถว/ เรือนแถว/ Shop house/ Row room	ห้อง ภายในบ้าน Room in house	เรือ/ แพ/รถ Boat/ Raft/ Motor vehicle	อื่น ๆ ^{1/} Others ^{1/}	ไม่ทราบ Unknown	
นอกเขตเทศบาล	106,833	100	104,926	249	15	440	1,004	15	100	84	-	Non-municipal area
1 คน	12,192	11.4	11,351	67	2	300	418	5	19	29	-	1 person
2 คน	27,235	25.5	26,768	57	5	78	271	-	36	20	-	2 persons
3 คน	28,339	26.5	28,058	38	4	33	177	-	19	10	-	3 persons
4 คน	20,909	19.6	20,693	47	1	22	107	6	15	18	-	4 persons
5 คน	10,229	9.6	10,170	22	1	2	18	4	7	4	-	5 persons
6 คน	5,353	5.0	5,325	12	-	5	4	-	4	4	-	6 persons
7 คน	1,421	1.3	1,416	1	1	-	2	-	-	-	-	7 persons
8 คน	607	0.6	602	4	-	-	1	-	-	-	-	8 persons
9 คน	282	0.3	279	-	-	-	4	-	-	-	-	9 persons
10 คนขึ้นไป	266	0.2	265	-	-	-	1	-	-	-	-	10 persons and over

1/ รวมที่อยู่อาศัยในสำนักงาน

1/ Including room in office

ตารางที่ 5ครัวเรือนส่วนบุคคล จำแนกตามเชื้อเพลิงส่วนใหญ่ที่ใช้ในการประกอบอาหาร ประเภทของที่อยู่อาศัย และเขตการปกครอง
Table 5 Private households by major source of cooking fuel, type of living quarters and area

เชื้อเพลิงที่ใช้ในการประกอบอาหาร และเขตการปกครอง	รวม Total		ประเภทของที่อยู่อาศัย Type of living quarters									
	ครัวเรือน Households	ร้อยละ Percent	บ้านเดี่ยว Detached house	ทาวน์เฮ้าส์/ บ้านแฝด/ ทาวน์โฮม Town house/ Duplex/ Town Home	คอนโด- มิเนียม/ แมนชั่น Condo- menium/ Mansion	แฟลต/ อพาร์ทเมนท์/ หอพัก Flat/ Apartment/ Hostel	ตึกแถว/ ห้องแถว/ เรือนแถว Row house/ Shop house/ Row room	ห้อง ภายในบ้าน Room in house	เรือ/ แพ/รถ Boat/ Raft/ Motor vehicle	อื่น ๆ ^{1/} Others ^{1/}	ไม่ทราบ Unknown	Cooking fuel and area
ยอดรวม	139,459	100	132,929	449	139	1,789	3,835	63	100	156	-	Total
ก๊าซ	58,894	42.2	54,657	271	107	716	2,981	35	29	98	-	Gas
ถ่าน/ฟืน/เศษไม้	77,204	55.4	76,866	117	-	-	109	9	71	32	-	Charcoal/Wood/Scrab wood
ไฟฟ้า	1,672	1.2	704	26	24	541	364	3	-	10	-	Electricity
น้ำมันก๊าด/อื่น ๆ	47	0.0	45	3	-	-	-	-	-	-	-	Kerosene/Others
ไม่มีการหุงต้ม	1,642	1.2	658	32	8	531	381	17	-	15	-	Not cooking
ไม่ทราบ	-	-	-	-	-	-	-	-	-	-	-	Unknown
ในเขตเทศบาล	32,626	100	28,003	200	124	1,349	2,831	49	-	71	-	Municipal area
ก๊าซ	20,564	63	17,523	144	102	462	2,263	24	-	47	-	Gas
ถ่าน/ฟืน/เศษไม้	9,995	30.6	9,921	9	-	-	53	5	-	6	-	Charcoal/Wood/Scrab wood
ไฟฟ้า	949	2.9	273	19	14	423	210	3	-	6	-	Electricity
น้ำมันก๊าด/อื่น ๆ	4	0.0	3	1	-	-	-	-	-	-	-	Kerosene/Others
ไม่มีการหุงต้ม	1,114	3.4	282	26	8	463	305	17	-	12	-	Not cooking
ไม่ทราบ	-	-	-	-	-	-	-	-	-	-	-	Unknown
นอกเขตเทศบาล	106,833	100	104,926	249	15	440	1,004	15	100	84	-	Non-municipal area
ก๊าซ	38,329	35.9	37,134	127	5	254	718	11	29	51	-	Gas
ถ่าน/ฟืน/เศษไม้	67,209	62.9	66,944	108	-	-	56	4	71	26	-	Charcoal/Wood/Scrab wood
ไฟฟ้า	722	0.7	431	6	10	118	154	-	-	4	-	Electricity
น้ำมันก๊าด/อื่น ๆ	43	0.0	42	1	-	-	-	-	-	-	-	Kerosene/Others
ไม่มีการหุงต้ม	529	0.5	376	6	-	67	76	-	-	4	-	Not cooking
ไม่ทราบ	-	-	-	-	-	-	-	-	-	-	-	Unknown

1/ รวมที่อยู่อาศัยในสำนักงาน
1/ Including room in office

ตารางที่ 6 ครัวเรือนส่วนบุคคล จำแนกตามลักษณะการใช้ส้วม ประเภทของที่อยู่อาศัย และเขตการปกครอง

Table 6 Private households by toilet facility, type of living quarters and area

ลักษณะการใช้ส้วม และเขตการปกครอง	รวม Total		ประเภทของที่อยู่อาศัย Type of living quarters									Toilet facility and area
	ครัวเรือน Households	ร้อยละ Percent	บ้านเดี่ยว Detached house	ทาวน์เฮ้าส์/ บ้านแฝด/ ทาวน์โฮม Town house/ Duplex/ Town Home	คอนโด- มิเนียม/ แมนชั่น Condo- menium/ Mansion	แฟลต/ อพาร์ทเมนท์/ หอพัก Flat/ Apartment/ Hostel	ตึกแถว/ ห้องแถว/ เรือนแถว/ Shop house/ Row room	ห้อง ภายในบ้าน Room in house	เรือ/ แพ/รถ Boat/ Raft/ Motor vehicle	อื่น ๆ ^{1/} Others ^{1/}		
ยอดรวม	139,459	100	132,929	449	139	1,789	3,835	63	100	156	Total	
ส้วมแบบนั่งห้อยเท้า	16,273	11.7	14,318	76	57	639	1,136	8	-	40	Sitting toilet	
ส้วมแบบนั่งยอง	115,329	82.7	111,245	324	63	1,144	2,383	50	13	106	Squat toilet	
ส้วมแบบนั่งห้อยเท้า และส้วมแบบนั่งยอง	7,679	5.5	7,278	49	18	7	317	5	-	6	Sitting and squat toilet	
ส้วมหลุม/ส้วมถ้ำ/ ส้วมถ่ายลงแม่น้ำ ลำคลอง	81	0.1	-	-	-	-	-	-	81	-	Pit toilet/ Defecate into river or canal	
ไม่มีส้วม	10	0.0	-	-	-	-	-	-	6	4	No toilet	
ไม่ทราบ	87	0.1	87	-	-	-	-	-	-	-	Unknown	
ในเขตเทศบาล	32,626	100	28,003	200	124	1,349	2,831	49	-	71	Municipal area	
ส้วมแบบนั่งห้อยเท้า	7,343	22.5	5,712	76	56	568	897	5	-	29	Sitting toilet	
ส้วมแบบนั่งยอง	22,132	67.8	19,517	87	50	775	1,627	38	-	39	Squat toilet	
ส้วมแบบนั่งห้อยเท้า และส้วมแบบนั่งยอง	3,064	9.4	2,687	38	18	5	307	5	-	4	Sitting and squat toilet	
ส้วมหลุม/ส้วมถ้ำ/ ส้วมถ่ายลงแม่น้ำ ลำคลอง	-	-	-	-	-	-	-	-	-	-	Pit toilet/ Defecate into river or canal	
ไม่มีส้วม	-	-	-	-	-	-	-	-	-	-	No toilet	
ไม่ทราบ	87	0.3	87	-	-	-	-	-	-	-	Unknown	
นอกเขตเทศบาล	106,833	100	104,926	249	15	440	1,004	15	100	84	Non-municipal area	
ส้วมแบบนั่งห้อยเท้า	8,930	8.4	8,607	-	1	70	238	2	-	11	Sitting toilet	
ส้วมแบบนั่งยอง	93,197	87.2	91,729	238	13	369	756	12	13	67	Squat toilet	
ส้วมแบบนั่งห้อยเท้า และส้วมแบบนั่งยอง	4,615	4.3	4,591	11	-	1	10	-	-	2	Sitting and squat toilet	
ส้วมหลุม/ส้วมถ้ำ/ ส้วมถ่ายลงแม่น้ำ ลำคลอง	81	0.1	-	-	-	-	-	-	81	-	Pit toilet/ Defecate into river or canal	
ไม่มีส้วม	10	0.0	-	-	-	-	-	-	6	4	No toilet	
ไม่ทราบ	-	-	-	-	-	-	-	-	-	-	Unknown	

1/ รวมที่อยู่อาศัยในสำนักงาน

1/ Including room in office

ตารางที่ 7 ครั้วเรือนส่วนบุคคล จำแนกตามแหล่งที่มาของน้ำดื่ม และน้ำใช้ส่วนใหญ่ ประเภทของที่อยู่อาศัย และเขตการปกครอง (ต่อ)

Table 7 Private households by major source of drinking water and water supply, type of living quarters and area (Contd.)

แหล่งที่มาของน้ำดื่ม น้ำใช้ และเขตการปกครอง	รวม Total		ประเภทของที่อยู่อาศัย Type of living quarters									Source of drinking water, water supply and area
	ครั้วเรือน Households	ร้อยละ Percent	บ้านเดี่ยว Detached house	ทาวน์เฮ้าส์/ บ้านแฝด/ ทาวน์โฮม Town house/ Duplex/ Town Home	คอนโด- มิเนียม/ แมนชั่น Condo- menium/ Mansion	แฟลต/ อพาร์ทเมนท์/ หอพัก Flat/ Apartment/ Hostel	ตึกแถว/ ห้องแถว/ เรือนแถว Row house/ Shop house/ Row room	ห้อง ภายในบ้าน Room in house	เรือ/ แพ/รถ Boat/ Raft/ Motor vehicle	อื่น ๆ ^{1/} Others ^{1/}	ไม่ทราบ Unknown	
นอกเขตเทศบาล												Non-municipal area
น้ำดื่ม	106,833	100	104,926	249	15	440	1,004	15	100	84	-	Drinking water
น้ำประปา	17,239	16.1	17,115	40	1	16	38	10	4	16	-	Tap water
น้ำประปาผ่านการบำบัด (ต้ม/กรอง)	23,572	22.1	23,260	40	4	122	124	2	1	18	-	Treated tap water (boiled/filtered)
น้ำบาดาล	2,895	2.7	2,873	9	1	-	12	-	-	-	-	Underground water
น้ำบ่อ	14,444	13.5	14,415	20	-	-	-	1	-	9	-	Well water
น้ำจากแม่น้ำ/ลำธาร/คลอง/ น้ำตก/ภูเขา	4,265	4.0	4,252	1	-	-	-	-	11	1	-	River, stream, canal, waterfall, mountain
น้ำฝน	12,802	12.0	12,689	26	-	-	7	-	77	2	-	Rain water
น้ำดื่มบรรจุขวด/ ตู้น้ำดื่มหยอดเหรียญ	31,543	29.5	30,250	113	9	302	822	1	7	38	-	Bottled water, water from vending machine
อื่น ๆ	73	0.1	73	-	-	-	-	-	-	-	-	Others
ไม่ทราบ	-	-	-	-	-	-	-	-	-	-	-	Unknown
น้ำใช้	106,833	100	104,926	249	15	440	1,004	15	100	84	-	Water supply
น้ำประปา	63,427	59.4	61,944	167	13	434	792	11	2	63	-	Tap water
น้ำประปาผ่านการบำบัด (ต้ม/กรอง)	1,768	1.7	1,763	4	-	-	1	-	-	-	-	Treated tap water (boiled/filtered)
น้ำบาดาล	3,547	3.3	3,495	13	1	6	25	-	1	5	-	Underground water
น้ำบ่อ	25,337	23.7	25,216	30	-	-	79	2	-	10	-	Well water
น้ำจากแม่น้ำ/ลำธาร/คลอง/ น้ำตก/ภูเขา	11,320	10.6	11,088	33	-	-	103	1	90	5	-	River, stream, canal, waterfall, mountain
น้ำฝน	1,415	1.3	1,403	1	-	-	2	-	7	1	-	Rain water
อื่น ๆ	18	0.0	17	-	-	-	1	-	-	-	-	Others
ไม่ทราบ	-	-	-	-	-	-	-	-	-	-	-	Unknown

1/ รวมที่อยู่อาศัยในสำนักงาน

1/ Including room in office

ตารางที่ 8 ครั้วเรือนส่วนบุคคล จำแนกตามการเป็นเจ้าของเครื่องใช้ การมีอุปกรณ์เทคโนโลยี และเขตการปกครอง

Table 8 Private households by ownership of appliance, have technology and area

การเป็นเจ้าของเครื่องใช้ การมีอุปกรณ์เทคโนโลยี และเขตการปกครอง	ครั้วเรือน Household				ร้อยละการเป็นเจ้าของเครื่องใช้ Percent with ownership of appliance	Ownership of appliance, have technology and area
	รวม Total	ไม่มี None	มี With appliance	ไม่ทราบ Unknown		
ยอดรวม						Total
การเป็นเจ้าของเครื่องใช้	-	-	-	-	-	Ownership of appliance
โทรทัศน์	139,459	7,315	132,144	-	94.8	Television
เครื่องเล่น วีซีดี/ดีวีดี	139,459	42,271	97,188	-	69.7	VCD/DVD player
โทรศัพท์มือถือ	139,459	20,784	118,675	-	85.1	Mobile phone
คอมพิวเตอร์	139,459	102,582	36,878	-	26.4	Computer
ตู้เย็น/ตู้แช่	139,459	15,865	123,594	-	88.6	Fridge/Cold box
ไมโครเวฟ/เตาอบ	139,459	121,602	17,857	-	12.8	Microwave
เครื่องซักผ้า	139,459	58,144	81,315	-	58.3	Washing machine
เครื่องปรับอากาศ	139,459	128,320	11,139	-	8.0	Ari conditioner
รถยนต์ส่วนบุคคล/รถปิกอัพ/รถตู้	139,459	91,476	47,983	-	34.4	Car/Pick-up truck/Van
รถจักรยานยนต์	139,459	18,110	121,350	-	87.0	Motorcycle
รถแทรกเตอร์ 4 ล้อ	139,459	136,630	2,829	-	2.0	4 wheels tractor
รถไถ 2 ล้อ	139,459	122,911	16,548	-	11.9	2 wheels tractor
การมีอุปกรณ์เทคโนโลยี	-	-	-	-	-	Have technology
เคเบิลทีวี	139,459	126,025	13,434	-	9.6	Cable TV
จานดาวเทียม	139,459	68,710	70,749	-	50.7	Satellite dish
อินเทอร์เน็ต	139,459	130,076	9,383	-	6.7	Internet

ตารางที่ 8 ครั้วเรือนส่วนบุคคล จำแนกตามการเป็นเจ้าของเครื่องใช้ การมีอุปกรณ์เทคโนโลยี และเขตการปกครอง (ต่อ)

Table 8 Private households by ownership of appliance, have technology and area (Contd.)

การเป็นเจ้าของเครื่องใช้ การมีอุปกรณ์เทคโนโลยี และเขตการปกครอง	ครั้วเรือน Household				ร้อยละการเป็นเจ้าของเครื่องใช้ Percent with ownership of appliance	Ownership of appliance, have technology and area
	รวม Total	ไม่มี None	มี With appliance	ไม่ทราบ Unknown		
ในเขตเทศบาล						Municipal area
การเป็นเจ้าของเครื่องใช้	-	-	-	-	-	Ownership of appliance
โทรทัศน์	32,626	1,127	31,499	-	96.5	Television
เครื่องเล่น วีซีดี/ดีวีดี	32,626	9,154	23,472	-	71.9	VCD/DVD player
โทรศัพท์มือถือ	32,626	2,416	30,211	-	92.6	Mobile phone
คอมพิวเตอร์	32,626	19,380	13,247	-	40.6	Computer
ตู้เย็น/ตู้แช่	32,626	2,589	30,037	-	92.1	Fridge/Cold box
ไมโครเวฟ/เตาอบ	32,626	24,785	7,841	-	24.0	Microwave
เครื่องซักผ้า	32,626	9,363	23,263	-	71.3	Washing machine
เครื่องปรับอากาศ	32,626	26,574	6,052	-	18.5	Ari conditioner
รถยนต์ส่วนบุคคล/รถปิกอัพ/รถตู้	32,626	18,382	14,244	-	43.7	Car/Pick-up truck/Van
รถจักรยานยนต์	32,626	3,478	29,149	-	89.3	Motorcycle
รถแทรกเตอร์ 4 ล้อ	32,626	32,058	568	-	1.7	4 wheels tractor
รถไถ 2 ล้อ	32,626	29,445	3,181	-	9.7	2 wheels tractor
การมีอุปกรณ์เทคโนโลยี	-	-	-	-	-	Have technology
เคเบิลทีวี	32,626	25,508	7,118	-	21.8	Cable TV
จานดาวเทียม	32,626	16,564	16,062	-	49.2	Satellite dish
อินเทอร์เน็ต	32,626	27,814	4,812	-	14.7	Internet

ตารางที่ 8 ครั้วเรือนส่วนบุคคล จำแนกตามการเป็นเจ้าของเครื่องใช้ การมีอุปกรณ์เทคโนโลยี และเขตการปกครอง (ต่อ)

Table 8 Private households by ownership of appliance, have technology and area (Contd.)

การเป็นเจ้าของเครื่องใช้ การมีอุปกรณ์เทคโนโลยี และเขตการปกครอง	ครั้วเรือน Household				ร้อยละการเป็นเจ้าของเครื่องใช้ Percent with ownership of appliance	Ownership of appliance, have technology and area
	รวม Total	ไม่มี None	มี With appliance	ไม่ทราบ Unknown		
นอกเขตเทศบาล						Non-municipal area
การเป็นเจ้าของเครื่องใช้	-	-	-	-	-	Ownership of appliance
โทรทัศน์	106,833	6,189	100,644	-	94.2	Television
เครื่องเล่น วีซีดี/ดีวีดี	106,833	33,117	73,716	-	69.0	VCD/DVD player
โทรศัพท์มือถือ	106,833	18,368	88,465	-	82.8	Mobile phone
คอมพิวเตอร์	106,833	83,202	23,631	-	22.1	Computer
ตู้เย็น/ตู้แช่	106,833	13,276	93,557	-	87.6	Fridge/Cold box
ไมโครเวฟ/เตาอบ	106,833	96,817	10,016	-	9.4	Microwave
เครื่องซักผ้า	106,833	48,781	58,052	-	54.3	Washing machine
เครื่องปรับอากาศ	106,833	101,746	5,087	-	4.8	Air conditioner
รถยนต์ส่วนบุคคล/รถปิกอัพ/รถตู้	106,833	73,094	33,739	-	31.6	Car/Pick-up truck/Van
รถจักรยานยนต์	106,833	14,632	92,201	-	86.3	Motorcycle
รถแทรกเตอร์ 4 ล้อ	106,833	104,572	2,261	-	2.1	4 wheels tractor
รถไถ 2 ล้อ	106,833	93,465	13,368	-	12.5	2 wheels tractor
การมีอุปกรณ์เทคโนโลยี	-	-	-	-	-	Have technology
เคเบิลทีวี	106,833	100,517	6,316	-	5.9	Cable TV
จานดาวเทียม	106,833	52,146	54,687	-	51.2	Satellite dish
อินเทอร์เน็ต	106,833	102,261	4,571	-	4.3	Internet

ภาคผนวก

วิธีการประมาณผล

การประมาณผลเพื่อการนำเสนอผลระดับอำเภอ ประกอบด้วย 2 ส่วน คือ ส่วนที่ 1 : ลักษณะทางประชากร และ ส่วนที่ 2 : ลักษณะการอยู่อาศัยของครัวเรือนส่วนบุคคล

กำหนดให้	$h = 1,2,3,4,5$	แทนภาค
	$i = 1,2,3,\dots,A_h$	แทนจังหวัด
	$j = 1,2,3,\dots,B_i$	แทนอำเภอ
	$k = 1,2$	แทนเขตการปกครอง
	$l = 1,2$	แทนเพศ

ส่วนที่ 1 : ลักษณะทางประชากร

การประมาณค่ายอดรวม

1.1 สูตรการคำนวณค่าประมาณยอดรวมของลักษณะที่ต้องการศึกษา Y ของประชากรสำหรับเพศ l เขตการปกครอง k อำเภอ j จังหวัด i ภาค h คือ

$$\hat{Y}_{1hijkl} = \frac{y_{1hijkl}}{x_{1hijkl}} X_{1hijkl} = r_{1hijkl} X_{1hijkl} \quad \dots\dots\dots (1)$$

โดยที่ y_{1hijkl} คือ ค่าของลักษณะที่ต้องการศึกษา Y ของประชากรที่แจงนับได้ทั้งสิ้น สำหรับเพศ l เขตการปกครอง k อำเภอ j จังหวัด i ภาค h

x_{1hijkl} คือ จำนวนคน (ประชากร) ที่แจงนับได้ทั้งสิ้น สำหรับเพศ l เขตการปกครอง k อำเภอ j จังหวัด i ภาค h

X_{1hijkl} คือ จำนวนคน (ประชากร) ทั้งสิ้นที่ได้จากการนับจด สำหรับเพศ l เขตการปกครอง k อำเภอ j จังหวัด i ภาค h

r_{1hijkl} คือ อัตราส่วนของค่าของลักษณะที่ต้องการศึกษา Y ของประชากรที่แจงนับได้ทั้งสิ้น กับจำนวนคน (ประชากร) ที่แจงนับได้ทั้งสิ้น สำหรับเพศ l เขตการปกครอง k อำเภอ j จังหวัด i ภาค h ซึ่ง

$$r_{1hijkl} = \frac{y_{1hijkl}}{x_{1hijkl}} \quad \dots\dots\dots (2)$$

1.2 สูตรการคำนวณค่าประมาณยอดรวมของลักษณะที่ต้องการศึกษา Y ของประชากร สำหรับเขตการปกครอง k อำเภอ j จังหวัด i ภาค h คือ

$$\hat{Y}_{1hijk} = \sum_{l=1}^2 \hat{Y}_{1hijkl} \quad \dots\dots\dots (3)$$

1.3 สูตรการคำนวณค่าประมาณยอดรวมของลักษณะที่ต้องการศึกษา Y ของประชากร สำหรับเขต l อำเภอ j จังหวัด i ภาค h คือ

$$\hat{Y}_{1hijl} = \sum_{k=1}^2 \hat{Y}_{1hijkl} \quad \dots\dots\dots (4)$$

1.4 สูตรการคำนวณค่าประมาณยอดรวมของลักษณะที่ต้องการศึกษา Y ของประชากร สำหรับอำเภอ j จังหวัด i ภาค h คือ

$$\hat{Y}_{1hij} = \sum_{k=1}^2 \hat{Y}_{1hijk} = \sum_{l=1}^2 \hat{Y}_{1hijl} \quad \dots\dots\dots (5)$$

1.5 สูตรการคำนวณค่าประมาณยอดรวมของลักษณะที่ต้องการศึกษา Y ของประชากร สำหรับเขต l เขตการปกครอง k จังหวัด i ภาค h คือ

$$\hat{Y}_{1hikl} = \sum_{j=1}^{B_i} \hat{Y}_{1hijkl} \quad \dots\dots\dots (6)$$

1.6 สูตรการคำนวณค่าประมาณยอดรวมของลักษณะที่ต้องการศึกษา Y ของประชากร สำหรับเขตการปกครอง k จังหวัด i ภาค h คือ

$$\hat{Y}_{1hik} = \sum_{j=1}^{B_i} \hat{Y}_{1hijk} = \sum_{l=1}^2 \hat{Y}_{1hikl} \quad \dots\dots\dots (7)$$

1.7 สูตรการคำนวณค่าประมาณยอดรวมของลักษณะที่ต้องการศึกษา Y ของประชากร สำหรับเขต l จังหวัด i ภาค h คือ

$$\hat{Y}_{1hil} = \sum_{j=1}^{B_i} \hat{Y}_{1hijl} = \sum_{k=1}^2 \hat{Y}_{1hikl} \quad \dots\dots\dots (8)$$

1.8 สูตรการคำนวณค่าประมาณยอดรวมของลักษณะที่ต้องการศึกษา Y ของประชากร สำหรับจังหวัด i ภาค h คือ

$$\hat{Y}_{1hi} = \sum_{j=1}^{B_i} \hat{Y}_{1hij} = \sum_{k=1}^2 \hat{Y}_{1hik} = \sum_{l=1}^2 \hat{Y}_{1hil} \quad \dots\dots\dots (9)$$

1.9 สูตรการคำนวณค่าประมาณยอดรวมของลักษณะที่ต้องการศึกษา Y ของประชากร สำหรับเพศ l เขตการปกครอง k ภาค h คือ

$$\hat{Y}_{1hkl} = \sum_{i=1}^{A_h} \hat{Y}_{1hikl} \quad \text{..... (10)}$$

1.10 สูตรการคำนวณค่าประมาณยอดรวมของลักษณะที่ต้องการศึกษา Y ของประชากร สำหรับเขตการปกครอง k ภาค h คือ

$$\hat{Y}_{1hk} = \sum_{i=1}^{A_h} \hat{Y}_{1hik} = \sum_{l=1}^2 \hat{Y}_{1hkl} \quad \text{..... (11)}$$

1.11 สูตรการคำนวณค่าประมาณยอดรวมของลักษณะที่ต้องการศึกษา Y ของประชากร สำหรับเพศ l ภาค h คือ

$$\hat{Y}_{1hl} = \sum_{i=1}^{A_h} \hat{Y}_{1hil} = \sum_{k=1}^2 \hat{Y}_{1hkl} \quad \text{..... (12)}$$

1.12 สูตรการคำนวณค่าประมาณยอดรวมของลักษณะที่ต้องการศึกษา Y ของประชากร สำหรับภาค h คือ

$$\hat{Y}_{1h} = \sum_{i=1}^{A_h} \hat{Y}_{1hi} = \sum_{k=1}^2 \hat{Y}_{1hk} = \sum_{l=1}^2 \hat{Y}_{1hl} \quad \text{..... (13)}$$

1.13 สูตรการคำนวณค่าประมาณยอดรวมของลักษณะที่ต้องการศึกษา Y ของประชากร สำหรับเขตการปกครอง k ทวีราชอาณาจักร คือ

$$\hat{Y}_{1k} = \sum_{h=1}^5 \hat{Y}_{1hk} \quad \text{..... (14)}$$

1.14 สูตรการคำนวณค่าประมาณยอดรวมของลักษณะที่ต้องการศึกษา Y ของประชากร สำหรับเพศ l ทวีราชอาณาจักร คือ

$$\hat{Y}_{1l} = \sum_{h=1}^5 \hat{Y}_{1hl} \quad \text{..... (15)}$$

1.15 สูตรการคำนวณค่าประมาณยอดรวมของลักษณะที่ต้องการศึกษา Y ของประชากร สำหรับทวีราชอาณาจักร คือ

$$\hat{Y}_1 = \sum_{h=1}^5 \hat{Y}_{1h} = \sum_{k=1}^2 \hat{Y}_{1k} = \sum_{l=1}^2 \hat{Y}_{1l} \quad \text{..... (16)}$$

ส่วนที่ 2 : ลักษณะการอยู่อาศัยของครัวเรือนส่วนบุคคล

การประมาณค่ายอดรวม

2.1 สูตรการคำนวณค่าประมาณยอดรวมของลักษณะที่ต้องการศึกษา Y ของครัวเรือนส่วนบุคคล สำหรับเขตการปกครอง k อำเภอ j จังหวัด i ภาค h คือ

$$\hat{Y}_{21hijk} = \frac{y_{21hijk}}{n_{1hijk}} N_{1hijk} = r_{21hijk} N_{1hijk} \quad \dots\dots\dots (17)$$

โดยที่ y_{21hijk} คือ ค่าของลักษณะที่ต้องการศึกษา Y ของครัวเรือนส่วนบุคคลที่เจงนับได้ทั้งสิ้น สำหรับเขตการปกครอง k อำเภอ j จังหวัด i ภาค h

n_{1hijk} คือ จำนวนครัวเรือนส่วนบุคคลที่เจงนับได้ทั้งสิ้น สำหรับเขตการปกครอง k อำเภอ j จังหวัด i ภาค h

N_{1hijk} คือ จำนวนครัวเรือนส่วนบุคคลทั้งสิ้นที่ได้จากการนับเจด สำหรับเขตการปกครอง k อำเภอ j จังหวัด i ภาค h

r_{21hijk} คือ อัตราส่วนของค่าของลักษณะที่ต้องการศึกษา Y ของครัวเรือนส่วนบุคคลที่เจงนับได้ทั้งสิ้น กับจำนวนครัวเรือนส่วนบุคคลที่เจงนับได้ทั้งสิ้น สำหรับเขตการปกครอง k อำเภอ j จังหวัด i ภาค h ซึ่ง

$$r_{21hijk} = \frac{y_{21hijk}}{n_{1hijk}} \quad \dots\dots\dots (18)$$

2.2 สูตรการคำนวณค่าประมาณยอดรวมของลักษณะที่ต้องการศึกษา Y ของครัวเรือนส่วนบุคคล สำหรับอำเภอ j จังหวัด i ภาค h คือ

$$\hat{Y}_{21hij} = \sum_{k=1}^2 \hat{Y}_{21hijk} \quad \dots\dots\dots (19)$$

2.3 สูตรการคำนวณค่าประมาณยอดรวมของลักษณะที่ต้องการศึกษา Y ของครัวเรือนส่วนบุคคล สำหรับเขตการปกครอง k จังหวัด i ภาค h คือ

$$\hat{Y}_{21hik} = \sum_{j=1}^{B_j} \hat{Y}_{21hijk} \quad \dots\dots\dots (20)$$

2.4 สูตรการคำนวณค่าประมาณยอดรวมของลักษณะที่ต้องการศึกษา Y ของครัวเรือนส่วนบุคคล สำหรับจังหวัด i ภาค h คือ

$$\hat{Y}_{21hi} = \sum_{j=1}^{B_i} \hat{Y}_{21hij} = \sum_{k=1}^2 \hat{Y}_{21hik} \quad \text{..... (21)}$$

2.5 สูตรการคำนวณค่าประมาณยอดรวมของลักษณะที่ต้องการศึกษา Y ของครัวเรือนส่วนบุคคล สำหรับเขตการปกครอง k ภาค h คือ

$$\hat{Y}_{21hk} = \sum_{i=1}^{A_h} \hat{Y}_{21hik} \quad \text{..... (22)}$$

2.6 สูตรการคำนวณค่าประมาณยอดรวมของลักษณะที่ต้องการศึกษา Y ของครัวเรือนส่วนบุคคล สำหรับภาค h คือ

$$\hat{Y}_{21h} = \sum_{i=1}^{A_h} \hat{Y}_{21hi} = \sum_{k=1}^2 \hat{Y}_{21hk} \quad \text{..... (23)}$$

2.7 สูตรการคำนวณค่าประมาณยอดรวมของลักษณะที่ต้องการศึกษา Y ของครัวเรือนส่วนบุคคล สำหรับเขตการปกครอง k ทวีราชอาณาจักร คือ

$$\hat{Y}_{21k} = \sum_{h=1}^5 \hat{Y}_{21hk} \quad \text{..... (24)}$$

2.8 สูตรการคำนวณค่าประมาณยอดรวมของลักษณะที่ต้องการศึกษา Y ของครัวเรือนส่วนบุคคล สำหรับทวีราชอาณาจักร คือ

$$\hat{Y}_{21} = \sum_{h=1}^5 \hat{Y}_{21h} = \sum_{k=1}^2 \hat{Y}_{21k} \quad \text{..... (25)}$$

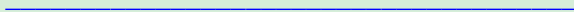

ตอนที่ 2 ลักษณะทางประชากร

ถามทุกคน							
ลำดับที่ (มีชื่อในทะเบียนบ้าน หรือไม่ก็ได้)	ชื่อตัวและชื่อสกุล บันทึก ยศ คำนำหน้าชื่อ ชื่อตัวและชื่อสกุล (เรียงตามลำดับ) ดังนี้	ความเกี่ยวพันกับ หัวหน้าครัวเรือน ".....(ชื่อ)..... เป็นอะไร กับหัวหน้าครัวเรือน"	เพศ	อายุ	เดือนและปีเกิด	ศาสนา	
	หัวหน้าครัวเรือน ภรรยาหรือสามี บุตรที่ยังไม่ได้สมรส (เรียงตามลำดับอายุมากไปน้อย) บุตรที่สมรสแล้วและคู่สมรส บุตรของบุตร พ่อ แม่ พ่อตา แม่ยาย ปู่ ย่า ตา ยาย ญาติอื่น ๆ ผู้อาศัย/คนรับใช้/คนงาน	บันทึกรหัส บันทึกรหัส บันทึก ชาย..... 1 หญิง..... 2 ภรรยาหรือสามี..... 2 บุตร (รวมบุตรเลี้ยงและบุตรบุญธรรม) - ยังไม่ได้สมรส..... 3 - สมรสแล้ว..... 4 บุตรชาย บุตรสะใ้..... 5 บุตรของบุตร..... 6 พ่อ แม่ พ่อตา แม่ยาย ปู่ ย่า ตา ยาย ญาติอื่น ๆ..... 7 ผู้อาศัย/คนรับใช้/คนงาน..... 8 สมาชิกในครัวเรือนกลุ่มบุคคล คนงาน..... 8 พระสงฆ์/เณร..... 9 อื่น ๆ..... 0	บันทึกรหัส บันทึกรหัส บันทึก ชาย..... 1 หญิง..... 2	อายุเต็มปีบริบูรณ์ ถึงวันคล้ายวันเกิด ครั้งสุดท้ายก่อนวันที่ 1 ก.ค. 2553 ถ้าอายุไม่ถึง 1 ปี บันทึก "0" ชิดขวา	บันทึก - ให้บันทึกรหัส เดือนและปีเกิด เช่น ถ้าเกิดเดือนมิถุนายน พ.ศ. 2525 ให้บันทึก เดือน "6" ปี (พ.ศ.) "525" (ให้บันทึกตัวเลข 3 หลักหลัง) ถ้าไม่ทราบ เดือนปีเกิด "ไม่ต้องบันทึก"	บันทึกรหัส บันทึกรหัส บันทึก พุทฺธ..... 1 อิสลาม..... 2 คริสต์..... 3 ฮินดู..... 4 ซ่งจ้อ..... 5 ซิกข์..... 6 อื่น ๆ..... 7 ไม่มีศาสนา... 8	
F1	F2	F3	F4	F5	F6	F7	F8

						2	
						2	
						2	
						2	
						2	
						2	

0 0 0 4		ตอนที่ 2 ลักษณะทางประชากร (ต่อ)			
ถามอายุตั้งแต่ 10 ปีขึ้นไป		ถามอายุตั้งแต่ 13 ปีขึ้นไป			
การอ่านออกและเขียนได้ ".....(ชื่อ)..... อ่านออกและเขียนหนังสือภาษาไทย และภาษาอื่นได้หรือไม่"		ถามเฉพาะเพศหญิง ".....(ชื่อ)..... มีบุตรที่ให้กำเนิดเอง และมีชีวิตอยู่ขณะคลอด หรือไม่"			สถานภาพสมรส (ณ วันที่ 1 ก.ค. 2553) ".....(ชื่อ)..... เป็นโสด สมรส หม้าย หย่า หรือแยกกันอยู่"
ภาษาไทย	ภาษาอื่น	บันทึกรหัส	บุตรที่มีชีวิตอยู่	บุตรที่เสียชีวิตแล้ว	บันทึกรหัส
บันทึกรหัส ได้..... 1 ไม่ได้..... 0	- ได้ ให้ระบุภาษา • ถ้าได้มากกว่า 1 ภาษา ให้ระบุ ภาษาที่อ่านออก และเขียนได้มากที่สุด - ไม่ได้ ให้บันทึก รหัส "0" ซิตขวา	มี..... 1 (ถามต่อไป) ไม่มี..... 0 (ข้ามไปถาม F18)	← ถ้าไม่มี ให้บันทึก "0" ซิตขวา →		โสด..... 1 สมรส/อยู่กินฉันท์สามีภรรยา..... 2 หม้าย..... 3 หย่า..... 4 แยกกันอยู่..... 5 เคยสมรส แต่ไม่ทราบสถานภาพ..... 6
(พนักงานแจนงนับ เป็นผู้บันทึกรหัส)		← ถ้าไม่มี ให้บันทึก "0" ซิตขวา →			
F14		F15	F16		F17
		อยู่ในครัวเรือนนี้ อยู่ในอื่น			

<input type="checkbox"/>	<input type="checkbox"/>	<input type="checkbox"/>	<input type="checkbox"/>	<input type="checkbox"/>	<input type="checkbox"/>	<input type="checkbox"/>
<input type="checkbox"/>	<input type="checkbox"/>	<input type="checkbox"/>	<input type="checkbox"/>	<input type="checkbox"/>	<input type="checkbox"/>	<input type="checkbox"/>
<input type="checkbox"/>	<input type="checkbox"/>	<input type="checkbox"/>	<input type="checkbox"/>	<input type="checkbox"/>	<input type="checkbox"/>	<input type="checkbox"/>
<input type="checkbox"/>	<input type="checkbox"/>	<input type="checkbox"/>	<input type="checkbox"/>	<input type="checkbox"/>	<input type="checkbox"/>	<input type="checkbox"/>
<input type="checkbox"/>	<input type="checkbox"/>	<input type="checkbox"/>	<input type="checkbox"/>	<input type="checkbox"/>	<input type="checkbox"/>	<input type="checkbox"/>
<input type="checkbox"/>	<input type="checkbox"/>	<input type="checkbox"/>	<input type="checkbox"/>	<input type="checkbox"/>	<input type="checkbox"/>	<input type="checkbox"/>
<input type="checkbox"/>	<input type="checkbox"/>	<input type="checkbox"/>	<input type="checkbox"/>	<input type="checkbox"/>	<input type="checkbox"/>	<input type="checkbox"/>
57	58	60	61	63	65	67

<div style="text-align: center;">  ตอนที่ 2 ลักษณะทางประชากร (ต่อ) </div>						
ถามอายุตั้งแต่ 15 ปีขึ้นไป					ถามทุกคน	
อาชีพหลักในรอบปีที่แล้ว (1 ก.ค. 2552 - 30 มิ.ย. 2553) "ในรอบปีที่แล้ว.....(ชื่อ).....ทำงานหรือไม่" - ถ้าไม่ทำงาน ให้บันทึก "ไม่ทำ" (ข้ามไปถาม F23) - ถ้าทำงาน ให้บันทึก "หน้าที่ที่รับผิดชอบ..... และ ตำแหน่ง (ถ้ามี)....." (ถ้าทำงานหลายอย่าง ให้บันทึก งานที่ใช้เวลาทำมากที่สุด) เช่น ควบคุมระบบคลังสินค้า (ผู้จัดการ) บรรจุสายไฟลงกล่อง เจ้าของกิจการร้านตัดเย็บเสื้อผ้า/ช่างตัดเย็บเสื้อผ้า ครูสอนระดับประถมศึกษา สัตวแพทย์ ช่างเทคนิค/ช่างรถตามบ้าน ลงรายการบัญชี วิศวกรไฟฟ้า ทำนข้าวเพื่อขาย รับจ้างล้างจาน ขายข้าวแกง (บันทึกกรหัสในสำเนียงาน)	ถามเฉพาะผู้บันทึกอาชีพใน F19			สถานที่เกิด		
	ประเภทกิจการ/ลักษณะกิจกรรม ของสถานที่ทำงาน "สถานที่ทำงานที่.....(ชื่อ).....ทำอยู่ เป็นกิจการอะไร" บันทึก ประเภทกิจการ/ลักษณะกิจกรรม อย่างละเอียด เช่น โรงงานผลิตน้ำอัดลม โรงงานผลิตสายไฟ ร้านตัดเย็บเสื้อผ้า โรงเรียนระดับมัธยมศึกษา โรงพยาบาลสัตว์ การซ่อมรถเก๋ง/บริการซ่อมรถส่วนตัว บริษัทรับทำบัญชี/ร้านขายปลีกอุปกรณ์ก่อสร้าง การไฟฟ้าฝ่ายผลิต การปลูกข้าว ร้านขายก๋วยเตี๋ยว รถเข็นขายข้าวแกง	สถานภาพ การทำงาน ".....(ชื่อ)..... ทำงานในฐานะอะไร" บันทึกกรหัส นายจ้าง..... 1 ผู้ประกอบธุรกิจส่วนตัว โดยไม่มีลูกจ้าง..... 2 ผู้ช่วยธุรกิจในครัวเรือน โดยไม่ได้รับค่าจ้าง... 3 ลูกจ้างรัฐบาล..... 4 ลูกจ้างรัฐวิสาหกิจ..... 5 ลูกจ้างเอกชน..... 6 สมาชิกของ การรวมกลุ่ม..... 7	ปัจจุบัน สถานะที่ทำงานของ(ชื่อ).....อยู่ที่ไหน" บันทึก ถ้าทำงาน • ในประเทศไทย ให้บันทึก ชื่อจังหวัดที่ทำงาน • ต่างประเทศ ให้บันทึก รหัส "78" ถ้าปัจจุบันไม่ทำงาน ให้บันทึก รหัส "98" (พนักงานแฉงนับ เป็นผู้บันทึกกรหัส)			ถ้าเกิด • ในประเทศไทย ให้บันทึก ชื่อจังหวัดที่เกิด • ต่างประเทศ ให้บันทึก ชื่อประเทศที่เกิด (พนักงานแฉงนับเป็นผู้บันทึกกรหัส)
F19	F20	F21	F22	F23		
□ □ □ □ □	□ □ □ □ □	□	□ □ □ □ □	□ □ □ □ □	□ □ □ □ □	
□ □ □ □ □	□ □ □ □ □	□	□ □ □ □ □	□ □ □ □ □	□ □ □ □ □	
□ □ □ □ □	□ □ □ □ □	□	□ □ □ □ □	□ □ □ □ □	□ □ □ □ □	
□ □ □ □ □	□ □ □ □ □	□	□ □ □ □ □	□ □ □ □ □	□ □ □ □ □	
□ □ □ □ □	□ □ □ □ □	□	□ □ □ □ □	□ □ □ □ □	□ □ □ □ □	
□ □ □ □ □	□ □ □ □ □	□	□ □ □ □ □	□ □ □ □ □	□ □ □ □ □	
□ □ □ □ □	□ □ □ □ □	□	□ □ □ □ □	□ □ □ □ □	□ □ □ □ □	
□ □ □ □ □	□ □ □ □ □	□	□ □ □ □ □	□ □ □ □ □	□ □ □ □ □	



0 0 0 7

ตอนที่ 3 ลักษณะการอยู่อาศัยของครัวเรือนส่วนบุคคล

ให้บันทึกรหัสลงใน

H1. "ประเภทที่อยู่อาศัยของครัวเรือนนี้"

(ถ้ามีหลายประเภท ให้บันทึกตามที่หัวหน้าครัวเรือนอยู่)

บ้านเดี่ยว.....	1	<input type="checkbox"/>	H1
ทาวน์เฮาส์/บ้านแฝด/ทาวน์โฮม.....	2	96	
คอนโดมิเนียม/แมนชั่น.....	3		
แฟลต/อพาร์ทเมนท์/หอพัก.....	4		
ตึกแถว/ห้องแถว/เรือนแถว.....	5		
ห้องภายในบ้าน.....	6	} (ข้ามไปข้อ H3)	
ห้องภายในสำนักงาน.....	7		
เรือ/แพ/รถ.....	8		
อื่น ๆ (ระบุ).....	0		

H2. "ลักษณะของที่อยู่อาศัย" (ถามเฉพาะ H1 บันทึกที่รหัส 1-5)

ตึก.....	1	<input type="checkbox"/>	H2
ไม้.....	2	97	
ครึ่งตึกครึ่งไม้.....	3		
ใช้วัสดุไม้อาคารในท้องถิ่น เช่น ไม้ไผ่ ใบจาก.....	4		
ใช้วัสดุใช้แล้ว/วัสดุเหลือใช้ เช่น ทีวี ลัง.....	5		
อื่น ๆ (ระบุ).....	6		

H3. "ลักษณะการครอบครอง ที่อยู่อาศัย ของคนในครัวเรือน" (ไม่รวมที่ดิน)

เป็นเจ้าของ			
- มี ภาระการผ่อนชำระ.....	1	<input type="checkbox"/>	H3
- ไม่มี ภาระการผ่อนชำระ.....	2	98	
เช่าซื้อ.....	3		
เช่า.....	4	} (ข้ามไปข้อ H5)	
อยู่โดยไม่เสียค่าเช่าเพราะ			
- เป็นส่วนหนึ่งของค่าจ้าง.....	5		
- ให้อยู่เปล่า.....	6		
อื่น ๆ (ระบุ).....	7		

H4. "ลักษณะการครอบครอง ที่ดิน ที่เป็นที่ตั้งของที่อยู่อาศัย"

(ถามเฉพาะ H3 บันทึกที่รหัส 1 - 3)

เป็นเจ้าของ.....	1	<input type="checkbox"/>	H4
เช่าซื้อที่ดิน.....	2	99	
เช่า.....	3		
ไม่เสียค่าเช่าที่ดิน.....	4		
อื่น ๆ (ระบุ).....	5		

H5. "ครัวเรือนนี้มีห้องนอนและห้องอื่น ๆ ที่ใช้นอนกี่ห้อง" (บันทึก "จำนวน" ขีดขวา)

(ถ้า ไม่มี บันทึก "0" ขีดขวา)

ห้องนอน.....	<input type="text"/>	<input type="text"/>	H5A
	100		
ห้องอื่น ๆ ที่ใช้นอน.....	<input type="text"/>	<input type="text"/>	H5B
	102		

H6. "ครัวเรือนนี้ส่วนใหญ่ใช้แสงสว่างชนิดใด"

ไฟฟ้า		<input type="checkbox"/>	H6
- การไฟฟ้า.....	1	104	
- พลังงานแสงอาทิตย์ (โซลาร์เซลล์).....	2		
- ปั่นเอง.....	3		
อื่น ๆ (ระบุ).....	4		

H7. "ครัวเรือนนี้ส่วนใหญ่ใช้เชื้อเพลิงชนิดใดประกอบอาหาร"

ก๊าซ.....	1	<input type="checkbox"/>	H7
		105	
ถ่าน/ฟืน/เศษไม้.....	2		
ไฟฟ้า.....	3		
น้ำมันก๊าด/อื่น ๆ (ระบุ).....	4		
ไม่มีการหุงต้ม.....	5		

H8. "ครัวเรือนนี้ส่วนใหญ่ใช้ส้วมประเภทใด"

ส้วมแบบนั่งถ่ายเท้า.....	1	<input type="checkbox"/>	H8
		106	
ส้วมแบบนั่งยอง.....	2		
ส้วมแบบนั่งถ่ายเท้า และส้วมแบบนั่งยอง.....	3		
ส้วมหลุม/ส้วมถัง/ส้วมถ่ายลงแม่น้ำ ลำคลอง.....	4		
ไม่มีส้วม.....	5		

H9. "ครัวเรือนนี้ส่วนใหญ่ใช้ น้ำดื่ม และน้ำใช้ จากแหล่งใด"

(บันทึกที่รหัสประเภท น้ำดื่ม ใน H9A และ รหัสประเภท น้ำใช้ ใน H9B)

น้ำประปา.....	1	น้ำดื่ม	
น้ำประปาผ่านการบำบัด (ต้ม/กรอง).....	2	<input type="checkbox"/>	H9A
		107	
น้ำบาดาล.....	3		
น้ำบ่อ.....	4	น้ำใช้	
น้ำจากแม่น้ำ/ลำธาร/คลอง/น้ำตก/ภูเขา.....	5	<input type="checkbox"/>	H9B
		108	
น้ำฝน.....	6		
น้ำดื่มบรรจุขวด/ตู้ น้ำดื่มหยอดเหรียญ.....	7		
อื่น ๆ (ระบุ).....	8		

 ให้บันทึกรหัสลงใน
H10. "ณ วันที่ 1 ก.ค. 2553 ครัวเรือนเป็นเจ้าของเครื่องใช้เหล่านี้หรือไม่"

ถ้า "เป็นเจ้าของ" บันทึกรหัส "1"

"ไม่เป็นเจ้าของ" บันทึกรหัส "0"

โทรทัศน์.....	<input type="checkbox"/>	H10A	เครื่องซักผ้า.....	<input type="checkbox"/>	H10G
เครื่องเล่น VCD/DVD.....	<input type="checkbox"/>	H10B	เครื่องปรับอากาศ.....	<input type="checkbox"/>	H10H
โทรศัพท์มือถือ.....	<input type="checkbox"/>	H10C	รถยนต์ส่วนบุคคล/รถจักรยานยนต์.....	<input type="checkbox"/>	H10I
คอมพิวเตอร์.....	<input type="checkbox"/>	H10D	รถจักรยานยนต์.....	<input type="checkbox"/>	H10J
ตู้เย็น/ตู้แช่.....	<input type="checkbox"/>	H10E	รถแทรกเตอร์ 4 ล้อ.....	<input type="checkbox"/>	H10K
ไมโครเวฟ/เตาอบ.....	<input type="checkbox"/>	H10F	รถไถ 2 ล้อ (รถไถเดินตาม).....	<input type="checkbox"/>	H10L
		109 - 114			115 - 120

H11. "ณ วันที่ 1 ก.ค. 2553 ในครัวเรือนมีอุปกรณ์การใช้เทคโนโลยี เหล่านี้หรือไม่"

ถ้า "มี" บันทึกรหัส "1"

"ไม่มี" บันทึกรหัส "0"

เคเบิลทีวี.....	<input type="checkbox"/>	H11A
		121
จานดาวเทียม.....	<input type="checkbox"/>	H11B
		122
อินเทอร์เน็ต.....	<input type="checkbox"/>	H11C
		123

Part 2 Population questions

Ask everyone							
Ordered number	Names and surname	Relationship to household head	Sex	Age	Month and year of birth		Religion
(May/may not have name in house registration)	Record military rank, title, name and surname in the following order:	"What relationship with household head is [name]?"	Record code	"How old is [name]?"	"Which month and year was [name] born?"		"What religion is [name]?"
		Record code	Record code	Record	- Record code of month and year of birth		Record code
		Member of private household	Male..... 1	age at the last birthday	e.g. If born on June, 2525 B.E. Record month "6" year (B.E.) "525" (Record the last 3 digits)		Buddhism..... 1
	Head	Head..... 1	Female..... 2	before 1-July-10	- If unknown month/year of birth "Leave it blank"		Islam..... 2
	Spouse	Spouse..... 2		If aged less than 1 year,			Christianity.... 3
	Unmarried children (In descending order of age)	Children (Including adopted and foster)		record "0", align right			Hinduism..... 4
		- Unmarried..... 3					Confucianism.. 5
		- Married..... 4					Sikhism..... 6
	Married children and their spouse	Child-in-law..... 5					Others..... 7
	Grandchildren	Grandchildren..... 6					No religion.... 8
	Parents, grandparents, and other relatives	Parents, grandparents and other relatives..... 7					
	Non-relative/servants/workers	Non-relative/servants/workers... 8					
		Member of group of people household					
		Workers..... 8					
		Monk..... 9					
		Others..... 0					
F1	F2	F3	F4	F5	F6	F7	F8

_ _ _ _			_	_	_ _ _ _	_	2 _ _ _ _	_
_ _ _ _			_	_	_ _ _ _	_	2 _ _ _ _	_
_ _ _ _			_	_	_ _ _ _	_	2 _ _ _ _	_
_ _ _ _			_	_	_ _ _ _	_	2 _ _ _ _	_
_ _ _ _			_	_	_ _ _ _	_	2 _ _ _ _	_
_ _ _ _			_	_	_ _ _ _	_	2 _ _ _ _	_

Ask everyone		Ask people aged 3 years or over							
Nationality	Name in household registration	Education (As of 1-July-10)							
"What nationality is [name]?" - Have nationality Record "nationality" e.g. Nationality... <i>Thai</i> Code <input type="text" value="7"/> <input type="text" value="6"/> <input type="text" value="4"/> Nationality... <i>Chinese</i> Code <input type="text" value="1"/> <input type="text" value="5"/> <input type="text" value="6"/> Nationality... <i>Burmese</i> Code <input type="text" value="1"/> <input type="text" value="0"/> <input type="text" value="4"/> - No nationality Record <i>No nationality</i> Code <input type="text" value="9"/> <input type="text" value="9"/> <input type="text" value="8"/> (Record code by enumerator)	"Does [name] have his/her name in this household registration?" Have in this household..... 1 Have in other place - This province..... 2 - Other province..... 3 Do not have in Thailand but in other country..... 4 Not at all..... 5	Level Record code Not study/never attained/never completed..... 0	Level Record code - Buddhist education Study/graduated in - Dharma branch..... 17 - Preschool..... 1 - Pali branch..... 18 - Primary school..... 2 - Islamic school..... 19 - Lower secondary school..... 3 - Others (e.g. short vocational course)..... 20 - Upper secondary school..... 4 - Vocational certificate..... 5 - Certificate, higher than upper secondary school 6 - Diploma..... 7 - High vocational certificate..... 8 - Bachelor..... 9 - Certificate, higher than bachelor..... 10 - Master..... 11 - Certificate, higher than master..... 12 - Ph.D..... 13 - Certificate, higher than Ph.D./medical specialist.... 14 - Non-formal education (Kor-Sor-Nor) 15 - International school education..... 16	How to record Level of educational enrollment (F11), level of highest educational attainment (F12) - If currently enrolling/ever studied/already completed Record Level = code 1 - 20 Year = year/grade/level of non-formal education (If study in Dharma branch, record 1 st , 2 nd , 3 rd year) that currently enrolling/ever studied/already completed - If currently enrolling/ever studied/already completed, but unknown level/year Record level/year = 98 - If not study/never attained/never completed Record level and year = 0, align right		Ask people who are currently studying in F11 "Where does [name] normally study?" If study in • Thailand Record the name of province • Overseas country Record code "78" (Record code by enumerator)			
		Educational enrollment "Is [name] currently studying?"		Highest educational attainment What is the highest level of education attained by [name]?					
		Level	Year/grade/level of non-formal education	Level	Year/grade/level of non-formal education				
		F9	F10	F11			F12		F13

<input type="text"/>	<input type="text"/>	<input type="text"/>	<input type="text"/>	<input type="text"/>	<input type="text"/>	<input type="text"/>
<input type="text"/>	<input type="text"/>	<input type="text"/>	<input type="text"/>	<input type="text"/>	<input type="text"/>	<input type="text"/>
<input type="text"/>	<input type="text"/>	<input type="text"/>	<input type="text"/>	<input type="text"/>	<input type="text"/>	<input type="text"/>
<input type="text"/>	<input type="text"/>	<input type="text"/>	<input type="text"/>	<input type="text"/>	<input type="text"/>	<input type="text"/>
<input type="text"/>	<input type="text"/>	<input type="text"/>	<input type="text"/>	<input type="text"/>	<input type="text"/>	<input type="text"/>
<input type="text"/>	<input type="text"/>	<input type="text"/>	<input type="text"/>	<input type="text"/>	<input type="text"/>	<input type="text"/>
<input type="text"/>	<input type="text"/>	<input type="text"/>	<input type="text"/>	<input type="text"/>	<input type="text"/>	<input type="text"/>

Ask people aged 10 years or over		Ask people aged 13 years or over			
Literacy		Ask female only			Marital status
"Can [name] read and write in Thai and/or other languages?"		"Does [name] have biological children?"	"How many biological children has [name] given birth to? (Including still alive and deceased as of 1-July-10)"		(As of 1-July-10)
Thai	Other languages	Record code	Still alive children	Deceased children	Record code
Able..... 1	- Able, specify the language	Yes..... 1			Single..... 1
Unable..... 0	• If more than 1 language, specify the most fluent language	(Continued)			Married or consensual union..... 2
	- Unable	No..... 0			Widowed..... 3
	Record code "0", align right	(Skip to F18)			Divorced..... 4
	(Record code by enumerator)		If none, record "0", align right		Separated..... 5
			Living in this house	Living elsewhere	Ever married but unknown current status..... 6
F14		F15	F16	F17	F18

<input type="text"/>	<input type="text"/>	<input type="text"/>	<input type="text"/>	<input type="text"/>	<input type="text"/>	<input type="text"/>
<input type="text"/>	<input type="text"/>	<input type="text"/>	<input type="text"/>	<input type="text"/>	<input type="text"/>	<input type="text"/>
<input type="text"/>	<input type="text"/>	<input type="text"/>	<input type="text"/>	<input type="text"/>	<input type="text"/>	<input type="text"/>
<input type="text"/>	<input type="text"/>	<input type="text"/>	<input type="text"/>	<input type="text"/>	<input type="text"/>	<input type="text"/>
<input type="text"/>	<input type="text"/>	<input type="text"/>	<input type="text"/>	<input type="text"/>	<input type="text"/>	<input type="text"/>
<input type="text"/>	<input type="text"/>	<input type="text"/>	<input type="text"/>	<input type="text"/>	<input type="text"/>	<input type="text"/>
<input type="text"/>	<input type="text"/>	<input type="text"/>	<input type="text"/>	<input type="text"/>	<input type="text"/>	<input type="text"/>
57	58	60	61	63	65	67



Part 2 Population questions (continued)

Ask people aged 15 years or over				Ask everyone	
Main occupation in the previous year <i>(1-July-09 to 30-June-10)</i> "During the past year, what occupation did [name] spend the most time?" - If not work, Record "Did not work" (Skip to F23) - If work, Record "responsibility....." and position (If possible)" (If more than one , Record the most time spent) e.g. Controlling warehouse system (Manager) Packing electrical wire into box Owner of tailor's shop/tailor Teacher in primary school Veterinarian Taxi driver/chauffeur Recording an account Electrical engineer Cultivating rice for sell Employed as dish cleaner Selling rice and curry (Record code at office)	Ask only those who record occupation in F19			Place of birth	
	Type of industry or activity of work place "What type of activity was [name]'s work place?" Record Type of industry/characteristics of work in details e.g. Soft drink product company Electrical wire factory Tailor's shop Secondary school Veterinary hospital Taxi service/private car driver service Dealer shop for construction equipments The Electricity Generating Authority Growing rice for sale Noodles' shop Rice and curry pushcart (Record code at office)	Work status "What was [name]'s work status?" Record code Employer..... 1 Own account worker without employee..... 2 Unpaid family worker..... 3 Government employee..... 4 State-owned enterprise employee..... 5 Private employee..... 6 Member of cooperative..... 7 (Record code by enumerator)	"At present, where is [name]'s work place?" - If the work place is in • Thailand Record province of work place • Overseas country Record code "78" - If not work Record code "98" (Record code by enumerator)	"What province/ country was [name] born?" If born in • Thailand Record province of birth • Overseas country Record country of birth (Record code by enumerator)	
F19	F20	F21	F22	Province	Country

<input type="text"/>	<input type="text"/>	<input type="text"/>	<input type="text"/>	<input type="text"/>	<input type="text"/>
<input type="text"/>	<input type="text"/>	<input type="text"/>	<input type="text"/>	<input type="text"/>	<input type="text"/>
<input type="text"/>	<input type="text"/>	<input type="text"/>	<input type="text"/>	<input type="text"/>	<input type="text"/>
<input type="text"/>	<input type="text"/>	<input type="text"/>	<input type="text"/>	<input type="text"/>	<input type="text"/>
<input type="text"/>	<input type="text"/>	<input type="text"/>	<input type="text"/>	<input type="text"/>	<input type="text"/>
<input type="text"/>	<input type="text"/>	<input type="text"/>	<input type="text"/>	<input type="text"/>	<input type="text"/>
<input type="text"/>	<input type="text"/>	<input type="text"/>	<input type="text"/>	<input type="text"/>	<input type="text"/>
<input type="text"/>	<input type="text"/>	<input type="text"/>	<input type="text"/>	<input type="text"/>	<input type="text"/>

Part 2 Population questions (continued)

Ask everyone								
Duration in current municipality/local administration	Details of migration					Visible disabilities	Respondent	
	Ask people who answer "0 - 5" in F24			Ask people who moved within Thailand	Reason for migration			"Does [name] have difficulty in the following?"
	Previous residence							
	"What place did [name] live in before moving to this municipality/Tambon Administrative Organization?" <i>(Only 1 answer)</i>							
	Moved within this province	Move from other province	Move from overseas country	"Did [name] move from Municipal or TAO.?"	Record code			Record code
Record code Less than 1 year..... 0 1 year..... 1 2 years..... 2 3 years..... 3 4 years..... 4 Unknown accurate time but less than 5 yrs.... 5 5 years or more/ since born..... 6 <i>(If code 6, skip to F28)</i>	- Within this district Record Name of district	Record Name of province	Record Name of country <i>(Skip to F27)</i>	Municipality... 1 TAO 2	Seek work..... 1 Job assignment..... 2 Education..... 3 Follow family..... 4 Return home..... 5 Change residence..... 6 Move to institutional household..... 7 Others..... 8	No..... 0 Yes - Blindness in both eyes..... 1 - Unable to talk/communicate/ understand..... 2 - Lost arm or leg above wrist or ankle at least 1 side/ paralysis..... 3 - Psychiatric disorder/noisiness/ aggression/dumbness..... 4 - Autistic..... 5 - Delay in brain development/ mental retardation..... 6 - More than 1 disability as code 1 - 6..... 7	Self..... 1 Household member..... 2 Person outside household... 3	
F24	F25			F26	F27	F28	F29	

<input style="width: 20px; height: 20px;" type="text"/>	<input style="width: 20px; height: 20px;" type="text"/>	<input style="width: 20px; height: 20px;" type="text"/>	<input style="width: 20px; height: 20px;" type="text"/>	<input style="width: 20px; height: 20px;" type="text"/>	<input style="width: 20px; height: 20px;" type="text"/>	<input style="width: 20px; height: 20px;" type="text"/>	<input style="width: 20px; height: 20px;" type="text"/>
<input style="width: 20px; height: 20px;" type="text"/>	<input style="width: 20px; height: 20px;" type="text"/>	<input style="width: 20px; height: 20px;" type="text"/>	<input style="width: 20px; height: 20px;" type="text"/>	<input style="width: 20px; height: 20px;" type="text"/>	<input style="width: 20px; height: 20px;" type="text"/>	<input style="width: 20px; height: 20px;" type="text"/>	<input style="width: 20px; height: 20px;" type="text"/>
<input style="width: 20px; height: 20px;" type="text"/>	<input style="width: 20px; height: 20px;" type="text"/>	<input style="width: 20px; height: 20px;" type="text"/>	<input style="width: 20px; height: 20px;" type="text"/>	<input style="width: 20px; height: 20px;" type="text"/>	<input style="width: 20px; height: 20px;" type="text"/>	<input style="width: 20px; height: 20px;" type="text"/>	<input style="width: 20px; height: 20px;" type="text"/>
<input style="width: 20px; height: 20px;" type="text"/>	<input style="width: 20px; height: 20px;" type="text"/>	<input style="width: 20px; height: 20px;" type="text"/>	<input style="width: 20px; height: 20px;" type="text"/>	<input style="width: 20px; height: 20px;" type="text"/>	<input style="width: 20px; height: 20px;" type="text"/>	<input style="width: 20px; height: 20px;" type="text"/>	<input style="width: 20px; height: 20px;" type="text"/>
<input style="width: 20px; height: 20px;" type="text"/>	<input style="width: 20px; height: 20px;" type="text"/>	<input style="width: 20px; height: 20px;" type="text"/>	<input style="width: 20px; height: 20px;" type="text"/>	<input style="width: 20px; height: 20px;" type="text"/>	<input style="width: 20px; height: 20px;" type="text"/>	<input style="width: 20px; height: 20px;" type="text"/>	<input style="width: 20px; height: 20px;" type="text"/>
<input style="width: 20px; height: 20px;" type="text"/>	<input style="width: 20px; height: 20px;" type="text"/>	<input style="width: 20px; height: 20px;" type="text"/>	<input style="width: 20px; height: 20px;" type="text"/>	<input style="width: 20px; height: 20px;" type="text"/>	<input style="width: 20px; height: 20px;" type="text"/>	<input style="width: 20px; height: 20px;" type="text"/>	<input style="width: 20px; height: 20px;" type="text"/>

Part 3 Housing characteristics (private household only)

 Record code in
H1. "Type of dwelling"

 (If **more than 1**, record where household head lives)

Detached house.....	1	<input type="checkbox"/>	H1
Town house/twin house/town home.....	2	96	
Condominium/mansion.....	3		
Flat/apartment/hostel.....	4		
Shop house/row house/row room.....	5		
Room in house.....	6	}	(Skip to H3)
Room in office.....	7		
Vehicle (boat,raft,car)	8		
Others (specify)	0		

H2. "Construction materials" (Ask only if code in H1 is 1-5)

Cement or brick.....	1	<input type="checkbox"/>	H2
Wood.....	2	97	
Cement/brick and wood.....	3		
Non-permanent materials in local area, e.g. bamboo, thatch.....	4		
Reused materials, e.g. boxes, crates.....	5		
Others (specify)	6		

H3. "Tenure of dwelling" (Excluding land)

Owned			
- With a loan.....	1	<input type="checkbox"/>	H3
- Outright.....	2	98	
Hire purchase.....	3		
Rent.....	4	}	(Skip to H5)
Living rent free			
- Employer-provided.....	5		
- Other rent free.....	6		
Others (specify)	7		

H4. "Tenure of residential land" (Ask only if code in H3 is 1-3)

Owner.....	1	<input type="checkbox"/>	H4
Hire purchase.....	2	99	
Rent.....	3		
Rent-free.....	4		
Others (specify)	5		

H5. "Number of rooms used for sleeping in this dwelling"

 (Record "**amount**", align right) (If **no**, record "**0**", align right)

Number of bedroom.....	<input type="text"/>	<input type="text"/>	H5A
	100		
Number of other rooms used for sleeping.....	<input type="text"/>	<input type="text"/>	H5B
	102		

H6. "Source of lighting used in this household"

Electricity		<input type="checkbox"/>	H6
- Electricity authority.....	1	104	
- Solarcell.....	2		
- Generator.....	3		
Others (specify)	4		

H7. "Type of fuel used for cooking in this household"

Gas.....	1	<input type="checkbox"/>	H7
Charcoal/wood.....	2	105	
Electricity.....	3		
Kerosene/others (specify)	4		
No cooking.....	5		

H8. "Type of toilet used in this household"

Sitting toilet.....	1	<input type="checkbox"/>	H8
Squat toilet.....	2	106	
Sitting and squat toilet.....	3		
Pit toilet/defecate into river or canal.....	4		
No toilet.....	5		

H9. "Main source of water for this household"

 (Record main source of **drinking water** in H9A and record main source of **water for general use** in H9B)

Tap water.....	1	Drinking	
Purified tap water (boiled or filtered)	2	<input type="checkbox"/>	H9A
Groundwater.....	3	107	
Well.....	4	General use	
Water from river/canal/waterfall/mountain.....	5	<input type="checkbox"/>	H9B
Rain water.....	6	108	
Bottled water/water vending machine.....	7		
Others (specify)	8		

Part 3 Housing characteristics (private household only) (continued)

 Record code in
H10. "List of assets owned by household members as of 1-July-10"

If it "has been owned", record "1"

"has not been owned", record "0"

Television set.....	<input type="checkbox"/>	H10A	Washing machine.....	<input type="checkbox"/>	H10G
VCD/DVD player.....	<input type="checkbox"/>	H10B	Air conditioner.....	<input type="checkbox"/>	H10H
Mobile telephone.....	<input type="checkbox"/>	H10C	Private car/pickup truck/van.....	<input type="checkbox"/>	H10I
Computer.....	<input type="checkbox"/>	H10D	Motorbike.....	<input type="checkbox"/>	H10J
Fridge/freezer.....	<input type="checkbox"/>	H10E	Tractor, 4 wheels.....	<input type="checkbox"/>	H10K
Microwave/cooking oven.....	<input type="checkbox"/>	H10F	Tractor, 2 wheels (walking tractor)	<input type="checkbox"/>	H10L

109 - 114

115 - 120

H11. "List of devices/technologies presented in this household as of 1-July-10"

If it "has been presented", record "1"

"has not been presented", record "0"

Cable TV.....	<input type="checkbox"/>	H11A
	121	
Satellite dish.....	<input type="checkbox"/>	H11B
	122	
Internet.....	<input type="checkbox"/>	H11C
	123	

นิยามศัพท์ทางประชากร

1. **อัตราส่วนเพศ (Sex ratio)** หมายถึง อัตราส่วนของผู้ชายต่อผู้หญิงในประชากรกลุ่มหนึ่ง ปกติจะแสดงจำนวนผู้ชายต่อผู้หญิง 100 คน
2. **อัตราการเพิ่มของประชากร (Growth rate)** หมายถึง อัตราซึ่งประชากรเพิ่มขึ้น (หรือลดลง) ในปีหนึ่งอันเป็นผลจากการเพิ่มตามธรรมชาติและ การย้ายถิ่นสุทธิ แสดงในรูปร้อยละของประชากรที่ใช้เป็นฐาน
3. **อัตราส่วนการเป็นภาระ (อัตราส่วนพึ่งพิงทางอายุ : Age dependency ratio)** หมายถึง อัตราส่วนของประชากรที่อยู่ในกลุ่มอายุนอกวัยแรงงานต่อประชากรในวัยแรงงาน โดยมีข้อสมมุติว่า ประชากรในกลุ่มอายุนอกวัยแรงงานที่ต้องพึ่งพิงทางเศรษฐกิจ ได้แก่ กลุ่มประชากรวัยเด็ก (อายุต่ำกว่า 15 ปี) และกลุ่มประชากรสูงอายุ (อายุ 60 หรือ 65 ปีขึ้นไป) ส่วนประชากรที่เป็นที่พึ่งพิงทางเศรษฐกิจของประชากรกลุ่มอื่น คือ ประชากรวัยแรงงาน (อายุ 15-59 หรือ 15-64 ปี) อัตราส่วนการเป็นภาระแสดงอัตราส่วนต่อประชากร 100 คน
4. **อายุมัธยฐาน (Median age)** หมายถึง อายุตรงกลางซึ่งแบ่งประชากรออกเป็นสองส่วนจำนวนเท่า ๆ กัน โดยประชากรส่วนหนึ่งมีอายุน้อยกว่า และอีกส่วนหนึ่งมีอายุมากกว่าอายุตรงกลางนี้
5. **ความหนาแน่นของประชากร (Population density)** หมายถึง ประชากรต่อหน่วยของพื้นที่ (จำนวนบุคคลต่อตารางกิโลเมตร หรือจำนวนบุคคลต่อพื้นที่ที่ใช้การได้หนึ่งตารางกิโลเมตร)
6. **อายุเฉลี่ยแรกสมรส (Average Age at first marriage)** หมายถึง อายุเฉลี่ยของประชากรเมื่อเปลี่ยนสถานภาพจากโสดเป็นสมรส อายุเฉลี่ยเมื่อแรกสมรสเป็นดัชนีที่แสดงว่าประชากรส่วนใหญ่อยู่เป็นโสดจนถึงอายุเท่าไร
7. **บุตรเกิดรอด (Children ever born : CEB)** หมายถึง จำนวนลูกทั้งหมดที่มารดาได้ให้กำเนิดตั้งแต่เริ่มเข้าสู่วัยเจริญพันธุ์จนถึงปัจจุบัน
8. **บุตรที่มีชีวิตอยู่ (Children still living : CHL)** หมายถึง บุตรเกิดรอดที่ปัจจุบันยังมีชีวิตอยู่

คณะผู้จัดทำ CD - ROM

หน่วยงานเจ้าของเรื่อง

สำนักงานสถิติจังหวัดน่าน
โทร. 0 5471 0910

หน่วยงานผลิตและออกแบบ

กลุ่มบูรณาการข้อมูลสถิติ
สำนักสถิติพยากรณ์
โทร. 0 2141 7494



ตารางสถิติในรูปแบบ Format Excel

ตารางประชากร

ตารางสถิติในรูปแบบ Format Excel

ตารางประชากร

- ตารางที่ 1 ประชากรจำแนกตามเพศ ครั้วเรือนจำแนกตามประเภทของครั้วเรือน อำเภอ และเขตการปกครอง
- ตารางที่ 2 ประชากรจำแนกอายุรายปี เพศ และเขตการปกครอง
- ตารางที่ 3 ประชากรจำแนกตามกลุ่มอายุ เพศ อำเภอ และเขตการปกครอง
- ตารางที่ 4 ประชากรจำแนกตามศาสนา เพศ และเขตการปกครอง
- ตารางที่ 5 ประชากรจำแนกตามสัญชาติ เพศ และเขตการปกครอง
- ตารางที่ 6 ประชากรจำแนกตามภาษาที่ใช้พูดในครั้วเรือน เพศ และเขตการปกครอง
- ตารางที่ 7 ประชากรอายุ 3 ปีขึ้นไป จำแนกตามระดับชั้นที่กำลังเรียน กลุ่มอายุ เพศ และเขตการปกครอง
- ตารางที่ 8 ประชากรอายุ 3 ปีขึ้นไป จำแนกตามระดับชั้นที่เรียนสำเร็จ กลุ่มอายุ เพศ และเขตการปกครอง
- ตารางที่ 9 ประชากรอายุ 10 ปีขึ้นไป จำแนกตามการอ่านออกเขียนได้ กลุ่มอายุ เพศ และเขตการปกครอง
- ตารางที่ 10 ประชากรอายุ 13 ปีขึ้นไป จำแนกตามสถานภาพสมรส กลุ่มอายุ เพศ และเขตการปกครอง
- ตารางที่ 11 หญิงเคยสมรสอายุ 13 ปีขึ้นไป จำแนกตามจำนวนบุตรเกิดรอด จำนวนบุตรเกิดรอดโดยเฉลี่ย กลุ่มอายุของหญิง และเขตการปกครอง
- ตารางที่ 12 หญิงเคยสมรสอายุ 13 ปีขึ้นไป จำแนกตามจำนวนบุตรที่มีชีวิตอยู่ จำนวนบุตรที่มีชีวิตอยู่โดยเฉลี่ย กลุ่มอายุของหญิง และเขตการปกครอง
- ตารางที่ 13 ประชากรจำแนกตามลักษณะความพิการ เพศ และเขตการปกครอง
- ตารางที่ 14 ประชากรอายุ 15 ปีขึ้นไปทำงานในรอบปี จำแนกตามหมวดอาชีพ กลุ่มอายุ เพศ และเขตการปกครอง
- ตารางที่ 15 ประชากรอายุ 15 ปีขึ้นไปทำงานในรอบปี จำแนกตามหมวดอุตสาหกรรม กลุ่มอายุ เพศ และเขตการปกครอง
- ตารางที่ 16 ประชากรอายุ 15 ปีขึ้นไปทำงานในรอบปี จำแนกตามสถานภาพการทำงาน กลุ่มอายุ เพศ และเขตการปกครอง
- ตารางที่ 17 ประชากรจำแนกตามสถานที่เกิด เพศ และเขตการปกครอง
- ตารางที่ 18 ประชากรจำแนกตามลักษณะการย้ายถิ่น เพศ และเขตการปกครอง
- ตารางที่ 19 ประชากรที่ย้ายถิ่นภายใน 5 ปี จำแนกตามสถานที่อยู่ก่อนย้าย กลุ่มอายุ และเพศ
- ตารางที่ 20 ประชากรที่ย้ายถิ่นภายใน 5 ปี จำแนกตามเหตุผลของการย้ายถิ่น เพศ และเขตการปกครอง
- ตารางที่ 21 ประชากรจำแนกตามการมีชื่อในทะเบียนบ้าน เพศ และเขตการปกครอง
- ตารางที่ 22 ครั้วเรือนส่วนบุคคลจำแนกตามกลุ่มอายุของหัวหน้าครั้วเรือน เพศ และเขตการปกครอง

ตารางเคหะ

ตารางสถิติในรูปแบบ Format Excel

ตารางเคหะ

- ตารางที่ 1 คริวเรือนส่วนบุคคล จำแนกตามประเภทของที่อยู่อาศัย การครอบครองที่อยู่อาศัย และเขตการปกครอง
- ตารางที่ 2 คริวเรือนส่วนบุคคล จำแนกตามประเภทของที่อยู่อาศัย ลักษณะของที่อยู่อาศัย และเขตการปกครอง
- ตารางที่ 3 คริวเรือนส่วนบุคคล จำแนกตามการถือกรรมสิทธิ์ที่ดิน การครอบครองที่อยู่อาศัย และเขตการปกครอง
- ตารางที่ 4 คริวเรือนส่วนบุคคล จำแนกตามขนาดของครัวเรือน ประเภทของที่อยู่อาศัย และเขตการปกครอง
- ตารางที่ 5 คริวเรือนส่วนบุคคล จำแนกตามเชื้อเพลิงส่วนใหญ่ที่ใช้ในการประกอบอาหาร ประเภทของที่อยู่อาศัย และเขตการปกครอง
- ตารางที่ 6 คริวเรือนส่วนบุคคล จำแนกตามลักษณะการใช้ส้วม ประเภทของที่อยู่อาศัย และเขตการปกครอง
- ตารางที่ 7 คริวเรือนส่วนบุคคล จำแนกตามแหล่งที่มาของน้ำดื่ม และน้ำใช้ส่วนใหญ่ ประเภทของที่อยู่อาศัย และเขตการปกครอง
- ตารางที่ 8 คริวเรือนส่วนบุคคล จำแนกตามการเป็นเจ้าของเครื่องใช้ การมีอุปกรณ์เทคโนโลยี และเขตการปกครอง