



สำมะโนประชากรและเคหะ พ.ศ. 2553

The 2010 Population and Housing Census

จังหวัดนนทบุรี

Changwat Nonthaburi



สำนักงานสถิติแห่งชาติ
National Statistical Office



สำมะโนประชากรและเคหะ พ.ศ. ๒๕๕๓
หนังสือพิมพ์สำมะโนประชากรประเทศไทย
สำนักงานสถิติแห่งชาติ

คำนำ

บทสรุปผู้บริหาร

ตัวชี้วัดที่สำคัญ พ.ศ. 2533 - 2553

บทที่ 1 บทนำ

- ❖ ความเป็นมา
- ❖ วัตถุประสงค์
- ❖ ประโยชน์ของข้อมูล
- ❖ ดัชนีรวม
- ❖ วันสำมะโน
- ❖ ข้อมูลที่เก็บรวบรวม
- ❖ วิธีการเก็บรวบรวมข้อมูล
- ❖ บทนิยาม
- ❖ ข้อสังเกตสำหรับผู้ใช้อข้อมูล

บทที่ 2 บทสรุป

ภาคประชากร

- ❖ ลักษณะทางประชากร
- ❖ ลักษณะทางสังคมและเศรษฐกิจ
- ❖ ภาวะเจริญพันธุ์
- ❖ การย้ายถิ่น

ภาคเคหะ

- ❖ ประเภทและลักษณะของที่อยู่อาศัย
- ❖ การครอบครองที่อยู่อาศัยและที่ดินที่เป็นที่ตั้งของที่อยู่อาศัย
- ❖ แหล่งที่มาของน้ำดื่ม น้ำใช้
- ❖ ประเภทของการใช้สอย
- ❖ การใช้เชื้อเพลิงในการประกอบอาหาร
- ❖ การเป็นเจ้าของเครื่องใช้ในครัวเรือน

สารบัญตารางสถิติ

- ❖ ตารางประชากร
- ❖ ตารางเคหะ

ภาคผนวก

- ❖ วิธีการประมาณผล
- ❖ แบบสอบถาม (แบบแจกนับ สปค.2)
- ❖ นิยามศัพท์ทางประชากร

คณะผู้จัดทำ CD-ROM

หน่วยงานที่เผยแพร่

ตารางสถิติในรูปแบบ Format Excel

- ❖ ตารางประชากร
- ❖ ตารางเคหะ

หน่วยงานเจ้าของเรื่อง	<p>สำนักสถิติสังคม สำนักงานสถิติแห่งชาติ โทรศัพท์ 0 2143 1334 0 2142 1254 โทรสาร 0 2143 8137 ไปรษณีย์อิเล็กทรอนิกส์ : spophouc@nso.go.th</p>
หน่วยงานที่เผยแพร่	<p>สำนักสถิติพยากรณ์ สำนักงานสถิติแห่งชาติ ศูนย์ราชการเฉลิมพระเกียรติ 80 พรรษา อาคารรัฐประศาสนภักดี ชั้น 2 ถนนแจ้งวัฒนะ เขตหลักสี่ กรุงเทพฯ 10210 โทรศัพท์ 0 2142 1234 0 2141 7501 โทรสาร 0 2143 8133 ไปรษณีย์อิเล็กทรอนิกส์ : services@nso.go.th</p>
ที่จัดพิมพ์	2555
Division-in-Charge	<p>Population Statistics Group Social Statistics Bureau National Statistical Office, Tel. +66 (0) 2143 1334 +66 (0) 2142 1254 Fax. +66 (0) 2143 8137 E-mail : spophouc@nso.go.th</p>
Distributed by	<p>Statistical Forecasting Bureau, National Statistical Office, The Government Complex, Rattaprasasanabhakti Building, 2nd Floor, Chaeng Watthana Rd., Laksi, Bangkok 10210 Tel. +66 (0) 2142 1234 +66 (0) 2141 7501 Fax. +66 (0) 2143 8133 E-mail : services@nso.go.th</p>
Published	2012

คำนำ

สำนักงานสถิติแห่งชาติ ได้จัดทำสำมะโนประชากรและเคหะทุก 10 ปี ตามข้อเสนอแนะขององค์การสหประชาชาติ เพื่อเก็บรวบรวมข้อมูลพื้นฐานเกี่ยวกับจำนวนและลักษณะต่าง ๆ ทางเศรษฐกิจและสังคม ตลอดจนสภาพการอยู่อาศัยของประชากรทุกคนตามที่อยู่จริงทั่วราชอาณาจักร ดังนั้นการทำสำมะโนประชากรและเคหะ จึงเป็นเสมือนการฉายภาพหนึ่งของประชากรและเคหะของประเทศไทยในขณะเวลาหนึ่ง เพื่อแสดงให้เห็นจำนวนและลักษณะต่างๆ ของประชากรที่อยู่จริงในประเทศไทย ณ วันสำมะโน (1 กันยายน 2553)

เนื่องจากปริมาณงานทั้งประเทศมีจำนวนมาก การประมวลผลข้อมูลรายละเอียดไม่อาจแล้วเสร็จในเวลาอันสั้น สำนักงานสถิติแห่งชาติ ตระหนักถึงความต้องการใช้ข้อมูลอย่างรีบด่วนของผู้ที่เกี่ยวข้องทุก ๆ ฝ่าย จึงได้จัดทำรายงานผลเบื้องต้น จากสำมะโนประชากรและเคหะ พ.ศ. 2553 เพื่อเสนอผลที่สำคัญในภาพรวมของประชากรและที่อยู่อาศัยในระดับจังหวัด ภาค และเขตการปกครอง ต่อมาได้จัดทำรายงานผลล่วงหน้าโดยเลือกครัวเรือนตัวอย่าง 1% มาทำการประมวลผลก่อน เพื่อเสนอจำนวนและลักษณะต่าง ๆ ของประชากรและลักษณะของที่อยู่อาศัย ซึ่งเสนอผลในระดับภาคและระดับประเทศ

รายงานฉบับนี้ เป็นรายงานฉบับสมบูรณ์รายจังหวัด โดยประมวลผลข้อมูลจากครัวเรือนทั้งหมดในจังหวัด เพื่อเสนอข้อมูลรายละเอียดต่าง ๆ และตัวชี้วัดทางประชากร เศรษฐกิจ และสังคม ตลอดจนลักษณะของที่อยู่อาศัยในระดับจังหวัดตามเขตการปกครอง หลังจากรายงานผลรายจังหวัดเสร็จสิ้นแล้ว จะนำเสนอรายงานผลรายภาค และฉบับทั่วราชอาณาจักรต่อไป

สำมะโนประชากรและเคหะ พ.ศ. 2553 เป็นโครงการจัดเก็บข้อมูลสถิติขนาดใหญ่ที่ได้รับความร่วมมือจากภาคประชาชนในการให้ข้อมูลที่ถูกต้องตามความเป็นจริง มีการบูรณาการทรัพยากรและองค์ความรู้กับหน่วยงานภาครัฐและภาคเอกชน ทั้งในส่วนกลางและส่วนภูมิภาค ตลอดจนสื่อมวลชน ดังนั้นสำนักงานสถิติแห่งชาติจึงขอขอบคุณทุกท่านที่ได้ให้ความร่วมมืออย่างดีมา ณ ที่นี้

สำนักงานสถิติแห่งชาติ
กระทรวงเทคโนโลยีสารสนเทศและการสื่อสาร

บทสรุปผู้บริหาร

สำนักงานสถิติแห่งชาติ ได้จัดทำสำมะโนประชากรและเคหะทุก 10 ปี ตามข้อเสนอแนะขององค์การสหประชาชาติ ซึ่งขณะนี้ประมาณ 230 ประเทศทั่วโลกได้มีการจัดทำสำมะโน สำหรับการจัดทำของประเทศไทยในปี 2553 นี้ เป็นการจัดทำสำมะโนประชากรครั้งที่ 11 และสำมะโนเคหะครั้งที่ 5 ซึ่งเป็นวาระครบรอบ 100 ปีสำมะโนประชากรของประเทศไทย เพื่อแสดงให้เห็นจำนวน และลักษณะต่าง ๆ ของประชากรตามที่อยู่จริงในประเทศไทย และที่อยู่อาศัยจริงของประชากร ณ วันสำมะโน (1 กันยายน 2553) จากการจัดเก็บข้อมูลในปี 2553 สรุปข้อมูลที่สำคัญของจังหวัดนนทบุรีได้ดังนี้

1. ลักษณะทางประชากร

1.1. จำนวนประชากร และการกระจายตัว

จำนวนประชากรจังหวัดนนทบุรี ณ วันสำมะโน (1 กันยายน 2553) มีจำนวน 1.33 ล้านคน เป็นหญิง 693,452 คน (ร้อยละ 52.0) และชาย 640,631 คน (ร้อยละ 48.0) คิดเป็นอัตราส่วนเพศ (ชายต่อหญิง 100 คน) 92.4 และมีอัตราการเพิ่มของประชากรสูงขึ้นเมื่อเทียบกับช่วงปี 2533 - 2543 (ช่วงปี 2543 - 2553 ร้อยละ 4.9 และช่วงปี 2533 - 2543 ร้อยละ 3.5)

เมื่อพิจารณาการกระจายตัวของประชากรพบว่า ประชากรอาศัยอยู่ในเขตเทศบาลมากกว่า นอกเขตเทศบาล (ร้อยละ 59.8 และ 40.2 ตามลำดับ) แต่พบว่า สัดส่วนของประชากรที่อาศัยอยู่ในเขตเทศบาลมีแนวโน้มลดลง (ปี 2533 และ ปี 2543 มีร้อยละ 68.8 และ 66.1 ตามลำดับ) ทั้งนี้อาจเนื่องจากในปัจจุบันมีการก่อสร้างหมู่บ้านจัดสรรเพิ่มขึ้นจำนวนมากในพื้นที่นอกเขตเทศบาล สำหรับความหนาแน่นของประชากร ซึ่งพิจารณาจากจำนวนประชากรโดยเฉลี่ยต่อพื้นที่ 1 ตร.กม. เปรียบเทียบระดับอำเภอ พบว่า อำเภอเมืองนนทบุรี มีความหนาแน่นของประชากรมากที่สุด คือ 6,251.5 คน รองลงมา ได้แก่ อำเภอปากเกร็ด และอำเภอบาง

บัวทอง(3,305.1 และ 2,201.0 ตามลำดับ) และต่ำที่สุด คือ อำเภอไทรน้อย มีความหนาแน่นของประชากร 327.2 คน

แผนภูมิ 1 ร้อยละของประชากร จำแนกตามเขตการปกครอง ปี 2533-2553

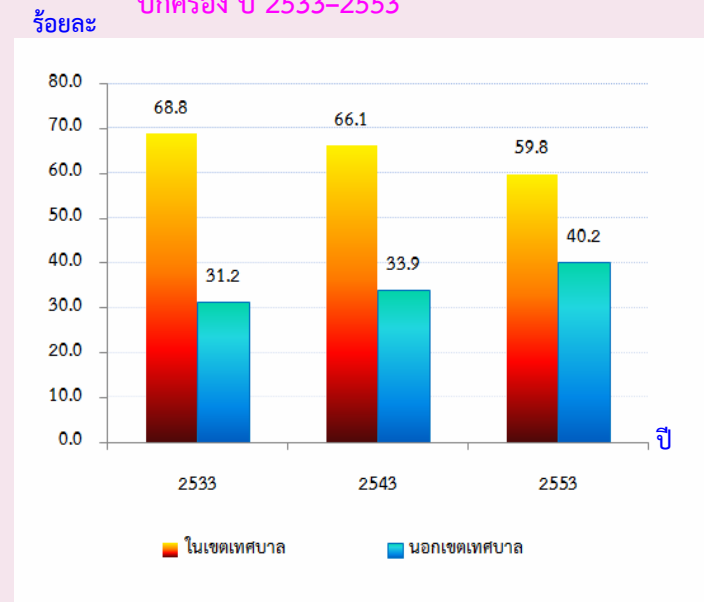

1.2. โครงสร้างทางอายุ และเพศของประชากร

พิจารณาประชากรตามกลุ่มอายุของจังหวัดนนทบุรี พบว่า ประชากรส่วนใหญ่ร้อยละ 4 เป็นวัยแรงงาน (อายุ 15-59 ปี) รองลงมาได้แก่ วัยเด็ก (อายุ 0-14 ปี) และวัยสูงอายุ (อายุ 60 ปีขึ้นไป) ซึ่งมีสัดส่วนใกล้เคียงกัน คือ ร้อยละ 13.2 และ 12.0 ตามลำดับ เมื่อเปรียบเทียบกับปี 2543 พบว่า อัตราส่วนการเป็นภาระรวมลดลงจากร้อยละ 36.5 เป็นร้อยละ 33.9 ในปี 2553 เนื่องจากประชากรวัยแรงงาน มีจำนวนเพิ่มขึ้น และประชากรวัยเด็กมีจำนวนลดลง นอกจากนี้ประชากรวัยสูงอายุก็นมีจำนวนเพิ่มสูงขึ้นด้วยเช่นกัน ซึ่งส่งผลให้อัตราการเป็นภาระวัยสูงอายุเพิ่มขึ้นจากร้อยละ 11.8 ในปี 2543 เป็นร้อยละ 16.1 ในปี 2553 จะเห็นได้ว่าข้อมูลดังกล่าว มีความ

สอดคล้องกับการที่ประเทศไทยกำลังจะก้าวเข้าสู่สังคมผู้สูงอายุต่อไป

แผนภูมิ 2 ร้อยละของประชากรจำแนกตามหมวดอายุ ปี 2523 - 2553

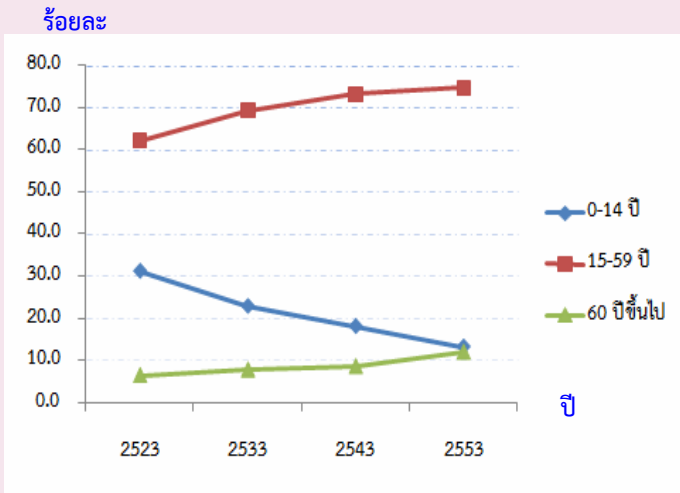

1.3. สถานภาพสมรส และภาวะเจริญพันธุ์

สถานภาพสมรสของประชากรส่วนใหญ่ของจังหวัดนนทบุรี พบว่ามากกว่าร้อยละ 50 ของประชากรเป็นผู้ที่สมรส/เคยสมรส และมีจำนวนของการเป็นหม้าย/หย่าร้าง และแยกกันอยู่เพียงเล็กน้อยเท่านั้น

เมื่อพิจารณาภาวะเจริญพันธุ์ของหญิงที่สมรส/เคยสมรส อายุ 15-49 ปี พบว่า หญิง 1 คนมีบุตรเกิดรอดเฉลี่ย 1.11 คน ซึ่งลดลงจากปี 2543 (บุตรเกิดรอดเฉลี่ย 1.38 คน) ในเขตเทศบาลมีจำนวนบุตรฯ เฉลี่ยต่ำกว่านอกเขตเทศบาล (1.05 และ 1.19 คน)

แผนภูมิ 3 ร้อยละของประชากรอายุ 13 ปีขึ้นไป จำแนกตามสถานภาพสมรส

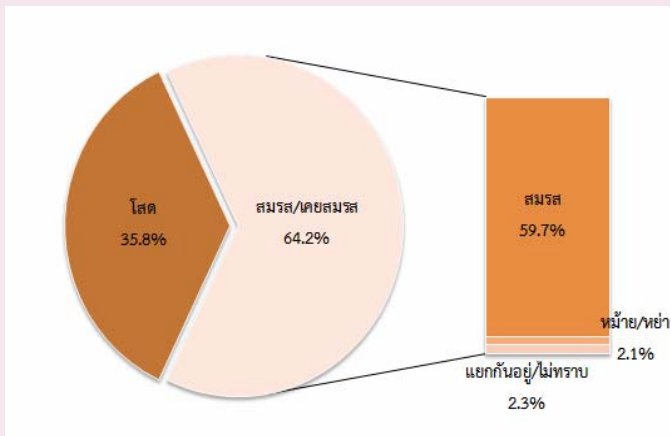

1.4. การศึกษาและการทำงาน

ประชากรอายุ 15 ปีขึ้นไปของจังหวัดนนทบุรี ร้อยละ 76.1 สำเร็จการศึกษาสูงกว่าระดับประถมศึกษา ซึ่งมีจำนวนเพิ่มขึ้นเมื่อเปรียบเทียบกับปี 2543 (ร้อยละ 64.8) และมีการศึกษาเฉลี่ย 11.2 ปี ซึ่งมีจำนวนเพิ่มสูงขึ้นด้วยเช่นกัน เมื่อเปรียบเทียบกับปี 2543 (9.9 ปี)

เมื่อพิจารณาการทำงานของประชากรอายุ 15 ปีขึ้นไป พบว่า ร้อยละ 73.2 ของประชากรอายุ 15 ปีขึ้นไป ทั้งสิ้นเป็นผู้ที่มีงานทำ หรือทำงานในรอบปีที่แล้ว และร้อยละ 26.8 ไม่มีงานทำหรือไม่ได้ทำงาน โดยผู้ที่มีงานทำส่วนใหญ่เป็นเพศชายมากกว่าเพศหญิง (ร้อยละ 52.3 และ 47.7 ตามลำดับ) สำหรับสถานภาพในการทำงาน พบว่า ผู้มีงานทำส่วนใหญ่ร้อยละ 53.0 ทำงานในฐานะลูกจ้างเอกชน รองลงมา ร้อยละ 22.4 ประกอบธุรกิจส่วนตัวโดยไม่มีลูกจ้าง ร้อยละ 12.7 ทำงานในฐานะลูกจ้างรัฐบาล (แผนภูมิ 4)

แผนภูมิ 4 ร้อยละของประชากรอายุ 15 ปีขึ้นไป ที่ทำงาน จำแนกตามสถานภาพการทำงาน และเพศ

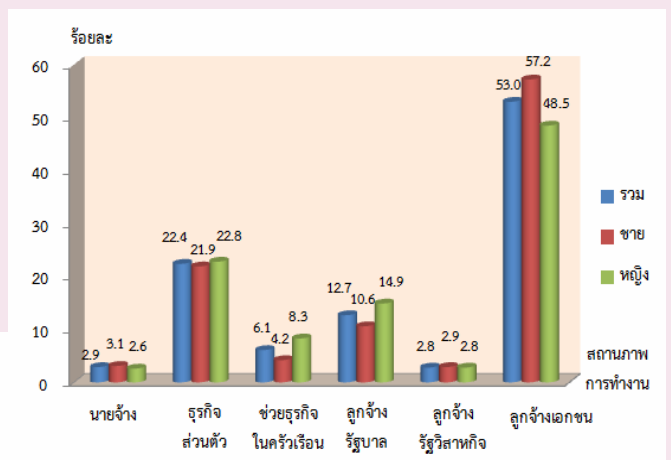

1.5. การย้ายถิ่น

จากข้อมูลสำมะโนประชากรและเคหะ พ.ศ.2553 พบว่า ประชากรจังหวัดนนทบุรีมีผู้ที่ย้ายถิ่นในช่วงเวลา 5 ปีก่อนวันสำมะโน 189,893 คน (ร้อยละ) ผู้ย้ายถิ่นส่วนใหญ่เป็นเพศหญิงมากกว่าเพศชาย (ร้อยละ 15.0 และร้อยละ 13.4 ตามลำดับ) นอกจากนี้พบว่า นอกเขตเทศบาล มีสัดส่วนผู้ย้ายถิ่นสูงกว่าในเขตเทศบาล โดยมีเหตุผลของการย้ายถิ่นเนื่องจากการย้ายที่อยู่อาศัยสูงสุด (ร้อยละ 38.8) รองลงมาเป็น ย้ายถิ่นเพื่อหางานทำ (ร้อยละ 26.4)

ตาราง 1 ร้อยละของประชากร จำแนกตามการย้ายถิ่น เพศ และเขตการปกครอง

การย้ายถิ่น	รวม	เพศ		เขตการปกครอง	
		ชาย	หญิง	ในเขตฯ	นอกเขตฯ
ผู้ที่อาศัยอยู่ในจังหวัดที่เกิด	52.4	58.4	46.9	50.3	55.6
ผู้ที่ไม่ได้อาศัยอยู่ในจังหวัดที่เกิด	47.6	41.6	53.1	49.7	44.4
ผู้ที่ย้ายถิ่นในช่วง 5 ปี (พ.ศ. 2548-2553)	14.2	13.4	15.0	12.7	16.5

2. ลักษณะของครัวเรือน

2.1 จำนวนครัวเรือนและขนาดครัวเรือน

จำนวนครัวเรือนในจังหวัดนนทบุรีมีทั้งสิ้น 473,670 ครัวเรือน ร้อยละ 91.5 เป็นครัวเรือนส่วนบุคคล ที่เหลือเป็นครัวเรือนกลุ่มบุคคล โดยครัวเรือนส่วนบุคคลมีขนาดครัวเรือนเฉลี่ย 2.7 คนโดยพบว่าขนาดครัวเรือนเฉลี่ยเล็กน้อยเมื่อเทียบกับปี 2533 และ 2543 (ขนาดครัวเรือนเฉลี่ย 4.4 และ 3.4 ตามลำดับ) นอกจากนี้ยังพบว่า จำนวนครัวเรือนคนเดียวเพิ่มขึ้นสูงมากถึงร้อยละ 24.2 (ปี 2543 ร้อยละ 15.4)

3. ประเภทของที่อยู่อาศัย

3.1 ที่อยู่อาศัยและสุขลักษณะ

ประเภทที่อยู่อาศัยของครัวเรือนส่วนบุคคลส่วนใหญ่เป็นบ้านเดี่ยว (ร้อยละ 46.8) รองลงมาเป็น ทาวน์เฮ้าส์ บ้านแฝด ทาวน์โฮม ร้อยละ 27.6 คอนโดมิเนียม/แมนชั่น/แฟลต/อพาร์ทเมนท์/หอพัก ร้อยละ 16.5 ที่เหลือเป็นตึกแถว/ห้องแถว/เรือนแถว และอื่นๆ

แผนภูมิ 5 ร้อยละของประเภทที่อยู่อาศัยของครัวเรือนส่วนบุคคล

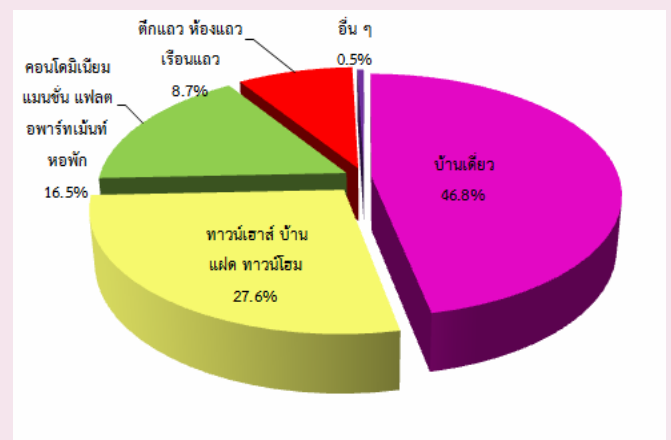

3.2 แหล่งที่มาของน้ำดื่ม น้ำใช้

สำหรับแหล่งที่มาของน้ำดื่มในจังหวัดนนทบุรี พบว่า ครัวเรือนส่วนใหญ่จะดื่มน้ำประปาผ่านการบำบัด โดยการต้มหรือกรองสูงสุด (ร้อยละ 59.7) รองลงมาคือ น้ำที่มาจากการบรรจุขวด หรือตู้น้ำหยอดเหรียญ (ร้อยละ 32.4)

สำหรับน้ำใช้นั้น ครัวเรือนส่วนใหญ่ใช้น้ำประปา ร้อยละ 93.4 รองลงมาใช้น้ำบาดาล ร้อยละ 4.3 และสัดส่วนการใช้น้ำประปาของครัวเรือนในเขตเทศบาลสูงกว่านอกเขตเทศบาล (ร้อยละ 98.7 และร้อยละ 85.4)

ตัวชี้วัดที่สำคัญของประชากรและที่อยู่อาศัย พ.ศ. 2533 - 2553

Key indicators of the population and housing 1990 - 2010

รายการ	2533	2543	2553	Items
	1990	2000	2010	
ลักษณะทางประชากร				Demographic characteristics
ประชากรรวม ('000)	574.7	816.6	1,334.1	Total population ('000)
ประชากรในเขตเทศบาล (%)	68.8	66.1	59.8	Population in municipal area (%)
อัตราส่วนเพศ (ชายต่อหญิง 100 คน)	93.5	91.9	92.4	Sex ratio (males per 100 females)
อัตราการเพิ่มของประชากรต่อปี	4.41	3.51	4.91	Annual growth rate
อายุมัธยฐาน (ปี)	27.5	31.2	36.1	Median age (years)
ประชากรตามหมวดอายุ				Population by age group
วัยเด็ก 0-14 ปี (%)	22.9	18.1	13.3	0-14 years (%)
วัยแรงงาน 15-59 ปี (%)	69.3	73.3	74.7	15-59 years (%)
วัยสูงอายุ 60 ปีขึ้นไป (%)	7.8	8.6	12.0	60 years and over (%)
อัตราส่วนการเป็นภาระ (ต่อประชากร 15-59 ปี 100 คน)				Age dependency ratio (per 100 adults 15-59 years)
รวม	44.2	36.5	33.9	Total
ประชากร 0-14 ปี	33.1	24.7	17.7	0 - 14 years
ประชากร 60 ปีขึ้นไป	11.2	11.8	16.1	60 years and over
อายุเฉลี่ยเมื่อแรกสมรส				Singulate mean age at first marriage (SMAM)
รวม	27.6	28.3	28.6	Total
ชาย	28.7	29.4	29.6	Males
หญิง	26.7	27.1	27.6	Females
ประชากรที่มีสัญชาติไทย (%)	na	99.6	96.7	Thai citizenship (%)
ประชากรที่ไม่ใช่สัญชาติไทย (%)	na	0.4	3.3	Non Thai citizenship (%)
ประชากรที่นับถือศาสนาพุทธ (%)	95.1	95.2	96.2	Buddhism (%)
ประชากรที่นับถือศาสนาอิสลาม (%)	4.4	4.0	3.1	Muslims (%)
ประชากรที่มีชื่อในทะเบียนบ้านตามที่อยู่อาศัยจริง (%)	na	na	75.7	Registered in actual resident (%)
ประชากรที่มีชื่อในทะเบียนบ้านภายในจังหวัดที่อยู่อาศัยจริง (%)	na	na	81.5	Registered in actual provinced resident (%)
การศึกษา				Education
จำนวนปีโดยเฉลี่ยที่สำเร็จการศึกษาของประชากรอายุ 15 ปีขึ้นไป	8.4	9.9	11.2	Average years of education attainment of population aged 15 years and over
ประชากรอายุ 6 -24 ปี ที่ไม่ได้กำลังเรียนหนังสือ (%)	38.6	35.2	35.7	Population aged 6-24 years not attending school (%)
การอ่านออกเขียนได้ของประชากรอายุ 15 ปี ขึ้นไป				Literacy of population aged 15 years and over
ประชากรที่อ่านและเขียนภาษาใดได้ (%)	na	97.2	99.9	Population can read and write the language (%)
ประชากรที่อ่านและเขียนภาษาไทยได้ (%)	96.2	na	97.9	Population can read and write Thai language (%)
ประชากรที่อ่านและเขียนภาษาอื่นได้ (%)	na	na	24.4	Population can read and write others language (%)

na : ไม่มีข้อมูลในปีนั้น

not available

ตัวชี้วัดที่สำคัญของประชากรและที่อยู่อาศัย พ.ศ. 2533 - 2553 (ต่อ)

Key indicators of the population and housing 1990 - 2010 (Contd.)

รายการ	2533	2543	2553	Items
	1990	2000	2010	
การทำงานของประชากรอายุ 15 ปี ขึ้นไป				Employment of population aged 15 years and over
ประชากรที่ทำงานในรอบปีทั้งสิ้น (%)	65.7	63.3	73.2	Population work in the last year (%)
ประชากรที่ทำงานในภาคเกษตรกรรม (%)	18.2	8.9	3.5	Population in agricultural sector (%)
สถานภาพการทำงาน (%)				Work status (%)
นายจ้าง	1.3	3.0	2.9	Employers
ธุรกิจส่วนตัวโดยไม่มีลูกจ้าง	18.3	18.9	22.4	Own account workers
ลูกจ้าง (รัฐบาล/รัฐวิสาหกิจ/เอกชน)	66.9	69.0	68.5	Employees
ช่วยธุรกิจในครัวเรือนโดยไม่ได้รับค่าจ้าง	13.5	9.0	6.1	Unpaid family workers
การรวมกลุ่ม	-	0.1	0.1	Members of producers' cooperatives
ภาวะเจริญพันธุ์				Fertility
จำนวนบุตรเกิดรอดเฉลี่ย (ต่อสตรีเคยสมรสอายุ 15-49 ปี)	1.80	1.38	1.11	Mean number of children ever born (Per ever married woman 15-49 years)
จำนวนบุตรที่มีชีวิตอยู่โดยเฉลี่ย (ต่อสตรีเคยสมรสอายุ 15-49 ปี)	1.86	1.36	1.10	Mean number of children still living (Per ever married woman 15-49 years)
การย้ายถิ่น				Migration
การย้ายถิ่นในช่วง 5 ปี				Five years migration
ประชากรที่ย้ายถิ่นภายใน 5 ปี (%)	21.6	23.2	14.2	Population who migrated within previous 5 years (%)
ประชากรที่ไม่ได้อาศัยอยู่ในจังหวัดที่เกิด (%)	51.0	55.5	47.6	Population who were not living in province of birth (%)
ลักษณะของครัวเรือน				Households characteristics
จำนวนครัวเรือนทั้งสิ้น	126,816	234,671	473,689	Total households
จำนวนครัวเรือนส่วนบุคคล	126,513	234,365	433,337	Private households
- ขนาดครัวเรือนเฉลี่ย	4.4	3.4	2.7	- Average households size
- ครัวเรือนคนเดียว (%)	5.7	15.4	24.2	- One person households (%)
- ครัวเรือนที่มีหัวหน้าครัวเรือนเป็นหญิง (%)	28.9	34.5	39.6	- Female - headed households (%)

na : ไม่มีข้อมูลในปีนั้น

not available

a : น้อยกว่า 0.1

Less than 0.1

ตัวชี้วัดที่สำคัญของประชากรและที่อยู่อาศัย พ.ศ. 2533 - 2553 (ต่อ)

Key indicators of the population and housing 1990 - 2010 (Contd.)

รายการ	2533	2543	2553	Items
	1990	2000	2010	
ลักษณะของที่อยู่อาศัย				Housing characteristics
ที่อยู่อาศัยของครัวเรือนใช้วัสดุไม่ถาวร (%)	2.9	2.5	0.1	Households living in non-permanent materials dwelling (%)
ครัวเรือนที่เป็นเจ้าของที่อยู่อาศัย (%)	82.8	75.7	76.2	Households with ownership (%)
ครัวเรือนที่มีส้วมถูกสุขลักษณะ (%)	99.5	99.8	99.9	Households with sanitation (%)
ครัวเรือนที่มีน้ำดื่มสะอาด ^{1/} (%)	94.5	96.6	99.5	Households with safe drinking water ^{1/} (%)
ครัวเรือนที่มีคอมพิวเตอร์ (%)	na	na	51.1	Households with computer (%)
ครัวเรือนที่มีโทรศัพท์มือถือ (%)	na	na	89.0	Households with mobile phone (%)
ครัวเรือนที่มีอินเทอร์เน็ต (%)	na	na	35.5	Households with Internet (%)

na : ไม่มีข้อมูลในปีนั้น

not available

1/ น้ำดื่มสะอาด ได้แก่ น้ำประปา น้ำประปาผ่านการบำบัด (ต้ม/กรอง) น้ำฝน น้ำดื่มบรรจุขวด/ตู้ น้ำดื่มหยอดเหรียญ

Safe drinking water included tap water, treated water, rain water, bottled drinking water.

ปี 2543 น้ำดื่มสะอาด รวมน้ำบาดาล/น้ำบ่อที่ไม่ใช่สาธารณะ

In 2000 : Safe drinking water included private well.

บทที่ 1

บทนำ

1. ความเป็นมา

ประเทศไทยได้จัดทำสำมะโนประชากรขึ้นเป็นครั้งแรกเมื่อ พ.ศ. 2452 และต่อมาใน พ.ศ. 2462 2472 2480 และ 2490 ซึ่งทั้ง 5 ครั้ง จัดทำโดยกระทรวงมหาดไทย (เรียกว่าสำมะโนครัว)

สำนักงานสถิติแห่งชาติ จัดทำสำมะโนประชากรตั้งแต่ พ.ศ. 2503 ตามพระราชบัญญัติสถิติ พ.ศ. 2495 และได้จัดทำทุกระยะ 10 ปี (2513 2523 2533 และ 2543) ตามอำนาจหน้าที่ที่กำหนดในพระราชบัญญัติสถิติ พ.ศ. 2508 ซึ่งสอดคล้องกับข้อเสนอแนะขององค์การสหประชาชาติ (United Nation) ที่ต้องการให้ประเทศต่างๆ เก็บรวบรวมข้อมูลสถิติเกี่ยวกับประชากรและลักษณะต่างๆ ตลอดจนสภาพการอยู่อาศัยของประชากรในประเทศอย่างน้อยทุกระยะ 10 ปี ในปีคริสต์ศักราชที่ลงท้ายด้วย “0” เพื่อให้มีข้อมูลใช้ในการพัฒนาประเทศได้อย่างเหมาะสม และสามารถเปรียบเทียบข้อมูลระหว่างประเทศได้ และตั้งแต่ พ.ศ. 2513 เป็นต้นมา สำนักงานสถิติแห่งชาติ ได้จัดทำสำมะโนประชากรและเคหะไปพร้อมๆ กับการทำสำมะโนประชากรด้วยสำหรับสำมะโนประชากรและเคหะ พ.ศ. 2553 ตามพระราชบัญญัติสถิติ พ.ศ. 2550 จึงนับเป็นสำมะโนประชากรและเคหะครั้งที่ 11 ซึ่งครบรอบ 100 ปี สำมะโนประชากรประเทศไทย และเป็นการทำสำมะโนเคหะครั้งที่ 5 ของประเทศ

2. วัตถุประสงค์

1. เพื่อเก็บรวบรวมข้อมูลโครงสร้างประชากรและที่อยู่จริง และที่อยู่อาศัย เช่น เพศ อายุ ศาสนา สัญชาติ การศึกษา สถานภาพการสมรส การทำงาน และประเภทที่อยู่อาศัย เป็นต้น
2. เพื่อให้ได้ข้อมูลในระดับพื้นที่ย่อย (หมู่บ้าน เทศบาล)
3. เพื่อวัดการเปลี่ยนแปลงโครงสร้างของประชากรและที่อยู่อาศัยในรอบ 10 ปี

3. ประโยชน์ของข้อมูล

ข้อมูลจำนวนประชากรและโครงสร้างของประชากรตามที่อยู่จริง สามารถนำไปใช้ประโยชน์ ดังนี้

3.1 ภาครัฐ

1. ใช้กำหนดนโยบาย และวางแผนด้านประชากร สังคม เศรษฐกิจ และสิ่งแวดล้อม ในระดับประเทศและท้องถิ่นได้อย่างถูกต้องและเหมาะสม
2. จัดเตรียมงบประมาณ เพื่อหาสาธารณสุขโรคและบริการขั้นพื้นฐานต่าง ๆ ได้ตรงตามความต้องการและจำเป็นที่แท้จริงในพื้นที่ (หมู่บ้าน เทศบาล ตำบล อำเภอ จังหวัด)
3. ใช้เป็นฐานในการคาดประมาณจำนวนประชากรในอนาคต (Population Projection)
4. ใช้ในการประเมินผลแผนพัฒนาเศรษฐกิจและสังคมแห่งชาติฉบับที่ 10 (พ.ศ. 2550-2554) และจัดเตรียมแผนฯ ฉบับที่ 11 (พ.ศ. 2555-2559)
5. ใช้เป็นกรอบในการเลือกตัวอย่าง (Sampling Frame) สำหรับการสำรวจในรายละเอียดเฉพาะเรื่องด้านต่างๆ ของประชากรและครัวเรือน

3.2 ภาคเอกชน

ใช้ข้อมูลโครงสร้างและความหนาแน่นของประชากรในพื้นที่ต่าง ๆ ประกอบการตัดสินใจดำเนินธุรกิจ เช่น การตั้งร้านค้า การขยายกิจการ การออกผลิตภัณฑ์/บริการใหม่ ๆ สู่ลูกค้ากลุ่มเป้าหมาย เป็นต้น

3.3 ภาคประชาชน

ได้รับความอยู่ดีมีสุข เนื่องจากได้รับบริการจากภาครัฐอย่างพอเพียงและทั่วถึง

4. คุ่มรวม

หมายถึง ประชากรและสถานที่ที่ประชากรใช้อยู่อาศัยจริง ที่จะถูกเก็บรวบรวมข้อมูลในครั้งนี้ หมายถึง

4.1 ประชากรที่อยู่ในคุ่มรวม ได้แก่

- คนไทยทุกคนที่อาศัยอยู่ในประเทศไทยในวันสำมะโน
- คนที่มีสถานที่อยู่ปกติในประเทศไทย แต่วันสำมะโนไปต่างประเทศชั่วคราว (ไม่ได้ตั้งใจจะตั้งหลักแหล่ง)
- เจ้าหน้าที่ฝ่ายพลเรือนและทหาร รวมทั้งคณะทูตของประเทศไทย พร้อมทั้งครอบครัว ซึ่งมีสำนักงานอยู่ในต่างประเทศ

- คนต่างชาติ/ต่างด้าวที่เข้ามาอยู่ในประเทศไทยเป็นระยะเวลาตั้งแต่ 3 เดือนขึ้นไป นับถึงวันสำมะโน

4.2 ประชากรที่ไม่อยู่ในคุ่มรวม ได้แก่

- เจ้าหน้าที่ฝ่ายพลเรือนและทหาร รวมทั้งคณะทูตต่างประเทศ พร้อมทั้งครอบครัว ซึ่งมีสำนักงานอยู่ในประเทศไทย

- คนต่างชาติ/ต่างด้าวที่เข้ามาอยู่ในประเทศไทยเป็นระยะเวลาไม่ถึง 3 เดือน นับถึงวันสำมะโน

- ผู้อพยพหรือผู้หลบหนีเข้าเมือง ซึ่งอยู่ในค่ายอพยพที่รัฐบาลกำหนด

4.3 คุ่มรวมเคหะ ได้แก่

- สถานที่ที่ใช้อยู่อาศัยจริงในประเทศไทยของประชากร ได้แก่ บ้าน อาคาร สิ่งปลูกสร้าง เรือ แพ รถ ห้องภายในสำนักงาน ที่สาธารณะ ใต้สะพาน ฯลฯ

5. วันสำมะโน

การทำสำมะโนประชากรและเคหะในครั้งนี้ กำหนดให้ วันที่ 1 กันยายน พ.ศ. 2553 เป็นวันสำมะโน เพื่อใช้อ้างอิงในการนับ จำนวนบ้าน ประชากร และครัวเรือน

6. ข้อมูลที่เก็บรวบรวม

1) ข้อมูลเกี่ยวกับประชากรและครัวเรือน ได้แก่ จำนวนประชากรและครัวเรือน เพศ อายุ ศาสนา สัญชาติ ภาษาที่ใช้พูด ขนาดและประเภทของครัวเรือน เพื่อศึกษาลักษณะโครงสร้างประชากร และครัวเรือน

2) ข้อมูลเกี่ยวกับการศึกษา ได้แก่ จำนวนนักเรียนและนักศึกษาที่กำลังเรียนในแต่ละชั้น จำนวนผู้จบการศึกษาในแต่ละระดับ การอ่านออกเขียนได้ เพื่อทราบระดับการศึกษาและการรู้หนังสือของประชากร

3) ข้อมูลเกี่ยวกับการทำงาน ได้แก่ อาชีพหลัก ลักษณะงาน หรือประเภทกิจการ สถานภาพการทำงาน เพื่อศึกษาถึงการมีงานทำ และลักษณะการทำงานของประชากร

4) ข้อมูลเกี่ยวกับภาวะเจริญพันธุ์ ได้แก่ สถานภาพสมรส จำนวนบุตรเกิดรอด เพื่อศึกษาภาวะเจริญพันธุ์ของประชากร

5) ข้อมูลเกี่ยวกับการย้ายถิ่น ได้แก่ จังหวัด/ประเทศที่เกิด จังหวัด/ประเทศที่อยู่ก่อนย้าย การย้ายถิ่นระหว่างเมืองและชนบท เพื่อศึกษาลักษณะการย้ายถิ่นของประชากร

6) ข้อมูลเกี่ยวกับเคหะ ได้แก่ ประเภทและลักษณะของที่อยู่อาศัย การครอบครองที่อยู่อาศัย การใช้แสงสว่าง การใช้ส้วม ประเภทของเชื้อเพลิงที่ใช้ แหล่งน้ำดื่ม น้ำใช้ และเครื่องใช้ในครัวเรือนประเภทต่าง ๆ เพื่อทราบถึงระดับความเป็นอยู่และสุขลักษณะของประชากร

7. วิธีการเก็บรวบรวมข้อมูล

การเก็บรวบรวมข้อมูลโครงการสำมะโนประชากรและเคหะ พ.ศ. 2553 ได้ดำเนินการพร้อมกันทั่วประเทศ ระหว่างวันที่ 1 กันยายน – 31 ตุลาคม 2553 โดยกำหนดวิธีการเก็บรวบรวมข้อมูลไว้ 4 วิธี คือ

1) การสัมภาษณ์โดยพนักงานสนาม เป็นวิธีหลักในการเก็บรวบรวมข้อมูลในการทำสำมะโนประชากรและเคหะครั้งนี้ หมายถึง การส่งพนักงานสนามออกไปสอบถามข้อมูลแต่ละครัวเรือนตามที่อยู่อาศัยจริง

2) การทอดแบบ เป็นวิธีที่ผู้ให้ข้อมูลต้องการบันทึกข้อมูลด้วยตนเอง โดยพนักงานสนามมอบแบบสอบถาม พร้อมซองบรรจุแบบให้กับผู้ให้ข้อมูล แล้วนัดหมายมารับหรือส่งคืนทางไปรษณีย์ โดยไม่ต้องเสียค่าส่ง

3) การให้ข้อมูลทางอินเทอร์เน็ต เป็นวิธีที่ผู้ให้ข้อมูลต้องการบันทึกข้อมูลด้วยตนเองในระบบอินเทอร์เน็ต (Internet)

4) การให้ข้อมูลทางโทรศัพท์ เป็นวิธีที่ผู้ให้ข้อมูลต้องการให้ข้อมูลโดยการให้สัมภาษณ์ทางโทรศัพท์ (Telephone Interview Center : TIC)

8. บทนิยาม

ภาคประชากร

8.1 ประเภทของครัวเรือน

ครัวเรือนส่วนบุคคล หมายถึง ครัวเรือนของบุคคลทั่วไป ซึ่งอาจประกอบด้วยบุคคลคนเดียว หรือหลายคน อาศัยอยู่ในบ้านหรือสถานที่อยู่เดียวกัน หรือในบริเวณเดียวกัน จัดหาหรือใช้สิ่งอุปโภคบริโภค อันจำเป็นแก่การครองชีพร่วมกัน โดยบุคคลเหล่านี้อาจเป็นญาติหรือไม่เป็นญาติกันก็ได้

ครัวเรือนกลุ่มบุคคล หมายถึง ครัวเรือนซึ่งประกอบด้วยบุคคลหลายคนประเภทเดียวกัน มาอยู่รวมกันโดยมีกฎหรือระเบียบข้อบังคับระบุไว้ให้มาอยู่รวมกัน แบ่งเป็น 2 ประเภท

1) **ครัวเรือนประเภทคนงาน** หมายถึง คนงานที่อาศัยอยู่รวมกันในบริเวณโรงงานหรือในสถานที่ที่นายจ้างเป็นผู้จัดหาที่พักให้อยู่รวมกัน แยกต่างหากจากครัวเรือนนายจ้าง โดยไม่เสียค่าที่พัก

2) **ครัวเรือนสถาบัน** หมายถึง ครัวเรือนที่อยู่รวมกันอย่างมีกฎระเบียบ เช่น วัด เรือนจำ กรม กองทหาร หอพักนักเรียนประจำ หอพักในมหาวิทยาลัย เป็นต้น

8.2 อายุ

หมายถึง อายุเต็มปีบริบูรณ์ นับถึงวันคล้ายวันเกิดครั้งสุดท้าย ก่อนวันที่ 1 กันยายน พ.ศ. 2553

8.3 การอ่านออกและเขียนได้

หมายถึง ความสามารถอ่านออกและเขียนภาษาไทย ก็ได้ ในประโยคง่ายๆ โดยเข้าใจ ความหมาย และสามารถใช้ในการชีวิตประจำวันได้ รวมทั้งภาษาเบรลล์ของคนตาบอดด้วย ถ้าอ่านออกเพียงอย่างเดียวแต่เขียนไม่ได้ ถือว่าเป็นผู้ที่อ่านและเขียนไม่ได้

8.4 สถานภาพสมรส

หมายถึง ความผูกพันระหว่างชายกับหญิงในการเป็นสามีภรรยา ดังนี้

โสด ได้แก่ ผู้ที่ไม่เคยสมรส หรือไม่เคยอยู่ร่วมกับใครฉันท์สามีภรรยา

สมรส ได้แก่ ผู้ที่อยู่รวมกันฉันท์สามีภรรยา ไม่ว่าจะได้ทำการสมรสกันถูกต้องตามกฎหมาย หรือไม่ก็ตาม แม้ว่าจะห่างไปสัมพันธ์สามีและภรรยาจะไม่อยู่ด้วยกัน แต่ยังคงมีความสัมพันธ์ฉันท์สามีภรรยา

หม้าย ได้แก่ ผู้ที่คู่สมรสได้ตายไปแล้ว และขณะนี้ยังไม่ได้สมรสใหม่

หย่า ได้แก่ สามีภรรยาที่หย่ากันโดยถูกต้องตามกฎหมายแล้ว

แยกกันอยู่ ได้แก่ ผู้ที่ไม่ได้อยู่รวมกันฉันท์สามีภรรยาแล้ว แต่ยังไม่ได้หย่ากันโดยถูกต้องตามกฎหมาย

เคยสมรสแต่ไม่ทราบสถานภาพ ได้แก่ ผู้ที่เคยสมรสแต่ไม่ทราบว่าสถานภาพใดแน่

8.5 งาน

หมายถึง งานที่ทำเพื่อก่อให้เกิดรายได้หรือเกิดผลผลิต ได้แก่ การทำงานเป็นลูกจ้างเอกชน ลูกจ้างรัฐบาล หรือรัฐวิสาหกิจ หรือองค์กรระหว่างประเทศ การประกอบธุรกิจ อุตสาหกรรม วิชาชีพ และการประกอบการเกษตร

8.6 อาชีพ

หมายถึง ประเภทหรือชนิดของงานที่ผู้นั้นทำอยู่ ซึ่งก่อให้เกิดรายได้หรือเกิดผลผลิต เช่น ครูสอนดนตรี วิศวกรไฟฟ้า สมุหบัญชี ตำรวจ แพทย์ทั่วไป ทันตแพทย์ พยาบาล นักหนังสือพิมพ์ นักมวย ทำนาข้าว ทำสวนทุเรียนทำไร่ข้าวโพด รับจ้างกรีดยาง ขับรถแท็กซี่ ขับรถกระบะส่งของ ภารโรง เป็นต้น

8.7 อาชีพหลัก

หมายถึง งานที่ใช้เวลาทำมากที่สุดในรอบ 12 เดือนที่แล้ว ถ้ามีการทำงานเพียง 1 อาชีพให้ถืออาชีพนั้นเป็นอาชีพหลัก

- ถ้ามีการทำงานมากกว่า 1 อาชีพ ให้ถือการทำงานที่ใช้เวลาทำมากที่สุดเป็นอาชีพหลัก

- ถ้าใช้เวลาทำเท่าๆ กัน ให้ถือการทำงานที่**ทำรายได้สูง**กว่าเป็นอาชีพหลัก

8.8 ประเภทกิจการหรือลักษณะกิจกรรมของสถานที่ทำงาน

หมายถึง ประเภทของกิจกรรมทางเศรษฐกิจที่ได้ดำเนินการโดยสถานประกอบการที่บุคคลนั้นกำลังทำงานอยู่ หรือประเภทของธุรกิจซึ่งบุคคลนั้นได้ดำเนินการอยู่ เช่น ร้านตัดเย็บเสื้อผ้า ธนาคารพาณิชย์ โรงพยาบาลสัตว์ โรงเรียนระดับมัธยมศึกษา เป็นต้น

8.9 สถานภาพการทำงาน

หมายถึง สถานะของบุคคลในการทำงานเชิงเศรษฐกิจทุกประเภท ได้แก่

นายจ้าง หมายถึง ผู้ประกอบธุรกิจของตนเอง (อาจมี “หุ้นส่วน” หรือไม่กี่ได้) เพื่อหวังผลกำไรหรือส่วนแบ่ง และได้จ้างบุคคลตั้งแต่ 1 คนขึ้นไปมาทำงานให้ธุรกิจในฐานะ “ลูกจ้าง” โดยเป็นการจ้างงานบนพื้นฐานของความต่อเนื่อง ไม่รวม ผู้ที่จ้างคนมาทำงานบ้าน ซึ่งไม่เกี่ยวกับธุรกิจ

ผู้ประกอบธุรกิจส่วนตัวโดยไม่มีลูกจ้าง หมายถึง ผู้ประกอบธุรกิจของตนเอง (อาจมี “หุ้นส่วน” หรือไม่กี่ได้) เพื่อหวังผลกำไรหรือส่วนแบ่ง และไม่มีกรจ้าง “ลูกจ้าง” (ที่เป็นการจ้างงานบนพื้นฐานของความต่อเนื่อง) แต่อาจมีสมาชิกในครัวเรือน หรือผู้ฝึกงานมาช่วยทำงาน โดยไม่ได้รับค่าจ้างหรือค่าตอบแทนในลักษณะการจ้างทำงาน

ผู้ช่วยธุรกิจในครัวเรือนโดยไม่ได้รับค่าจ้าง หมายถึง ผู้ที่ช่วยทำธุรกิจหรือการเกษตรของสมาชิกในครัวเรือนเป็นประจำ โดยไม่ได้รับค่าจ้าง และไม่ได้อยู่ในฐานะ “หุ้นส่วน” หรืออาจจะได้รับค่าตอบแทนบ้างแต่ไม่ใช่ลักษณะของการจ้างทำงาน

ลูกจ้าง หมายถึง ผู้ที่ทำงานโดยได้รับค่าจ้างที่เป็นการจ้างงานบนพื้นฐานของความต่อเนื่อง ไม่มีอำนาจในการตัดสินใจในการดำเนินงาน ค่าจ้างที่ได้รับอาจเป็นรายเดือน รายวัน รายชั่วโมง รายชิ้น หรือเหมาจ่าย ซึ่งอาจจะเป็นตัวเงินหรือสิ่งของก็ได้ ลูกจ้างแบ่งออกเป็น 3 ประเภท คือ ลูกจ้างรัฐบาล ลูกจ้างรัฐวิสาหกิจ ลูกจ้างเอกชน

การรวมกลุ่ม หมายถึง กลุ่มคนที่มาร่วมกันทำงานในเชิงเศรษฐกิจ (ผลิตสินค้าและบริการ) โดยสมาชิกแต่ละคนมีส่วนร่วมเท่าเทียมกันในการตัดสินใจดำเนินการทุกขั้นตอน ตลอดจนการแบ่งรายได้ให้แก่สมาชิกตามที่ตกลงกัน

8.10 บุตรที่กำเนิตเองและมีชีวิตอยู่ขณะคลอด (บุตรเกิดรอด)

หมายถึง บุตรที่ตอนคลอดออกมามีชีวิต แม้จะมีชีวิตอยู่เพียงขณะหนึ่งก็ตาม ไม่รวม บุตรเลี้ยงหรือบุตรบุญธรรมของหญิงผู้นั้น

บุตรที่มีชีวิตอยู่ ได้แก่ บุตรที่ตอนคลอดออกมามีชีวิต และยังคงมีชีวิตอยู่จนถึงวันสำมะโน

บุตรที่เสียชีวิตแล้ว ได้แก่ บุตรที่ตอนคลอดออกมามีชีวิต แต่ในวันสำมะโนได้เสียชีวิตไปแล้ว

8.11 การย้ายถิ่น

หมายถึง ผู้ย้ายสถานที่อยู่อาศัยจาก อบต. หนึ่ง หรือเขตเทศบาลหนึ่ง หรือจากต่างประเทศ ซึ่งเป็นที่อยู่อาศัยครั้งสุดท้ายมายังอีก อบต. หนึ่งหรือเขตเทศบาลหนึ่งซึ่งเป็นที่อยู่ในปัจจุบัน

การเปลี่ยนเขตเทศบาล หรือ อบต. อันเนื่องมาจากการขยายเขตเทศบาลหรือเปลี่ยนเขตการปกครอง โดยที่บุคคลหรือครัวเรือนนั้นยังอยู่ประจำที่เดิม และการย้ายสถานที่อยู่อาศัยในกรุงเทพมหานครและย้ายภายในเมืองพัทยาไม่นับว่าเป็นการย้ายถิ่น

8.12 ลักษณะความพิการ

หมายถึง ลักษณะความพิการโดยประจักษ์ สามารถจำแนกได้ 5 ประเภท ดังนี้

- 1) ความพิการทางการมองเห็น ได้แก่
 - (1) มีแต่เบ้าตา ไม่มีลูกตาทั้งสองข้าง
 - (2) มีลักษณะของความผิดปกติชัดเจน เช่น ลูกตาสีขาวขุ่น ไม่มีลูกตาดำ ลูกตาฝ่อ เป็นต้น
- 2) ความพิการทางการได้ยิน หรือสื่อความหมาย ได้แก่

- (1) มีความผิดปกติในการได้ยินเสียง และพูดไม่ได้ เช่น เป็นใบ้
- (2) มีความผิดปกติในการสื่อความหมาย และการใช้ภาษาพูด การเข้าใจภาษาพูด เช่น พูดไม่รู้เรื่อง พูดโต้ตอบไม่ตรงความหมาย
- 3) ความพิการทางการเคลื่อนไหว หรือทางร่างกาย ได้แก่
 - (1) กลุ่มความพิการทางกาย กรณีแขนขาด ขาขาด
 - แขนขาดตั้งแต่ข้อมือขึ้นมา หนึ่งข้าง หรือทั้งสองข้าง
 - ขาขาดตั้งแต่ข้อเท้าขึ้นมา หนึ่งข้าง หรือทั้งสองข้าง
 - (2) กลุ่มอัมพาต กล้ามเนื้อแขน ขา อ่อนแรง ขาลีบผิดปกติรูปมีลักษณะการสูญเสียความสามารถในการเคลื่อนไหว อ่อนแรง ไม่สามารถประกอบกิจวัตรหลักในชีวิตประจำวัน
อาจพิจารณาได้จากคนที่นอนตลอดเวลาหรือนั่งอยู่ในรถเข็นตลอดเวลา
- 4) ความพิการทางจิตใจ หรือพฤติกรรม หรือออทิสติก ได้แก่
 - (1) กลุ่มที่มีอาการทางจิต
 - กลุ่มอาการทางจิตรุนแรง โวยวาย ทำร้ายผู้อื่น ไม่สามารถควบคุมความประพฤติ ไม่สามารถประกอบกิจวัตรหลักในชีวิตประจำวัน หรือช่วยเหลือตนเองไม่ได้
 - กลุ่มอาการทางจิตที่มีลักษณะอยู่เฉยๆ ไม่พูดจา ไม่ยุ่งเกี่ยวกับใคร ไม่สามารถประกอบกิจวัตรหลักในชีวิตประจำวันได้ หรือช่วยเหลือตนเองไม่ได้
 - (2) กลุ่มอาการทางพฤติกรรม
 - เช่น ออทิสติก มีลักษณะอาการไม่อยู่นิ่ง มีพฤติกรรมแตกต่างจากบุคคลทั่วไป อย่างเป็นได้ชัดเจน
- 5) ความพิการทางสติปัญญาหรือการเรียนรู้ ได้แก่

กลุ่มอาการทางสติปัญญาหรือการเรียนรู้ ในกรณีที่สภาพความพิการเห็นได้ว่า มีลักษณะปัญญาอ่อนระดับรุนแรง เช่น ไม่มีปฏิสัมพันธ์ ช่วยเหลือตนเองในชีวิตประจำวันได้น้อยมีพัฒนาการช้ามาก ยังต้องการ พี่เลี้ยงช่วยดูแล

ภาคเศษ

ที่อยู่อาศัยของครัวเรือน

หมายถึง สถานที่ที่ครัวเรือนใช้เป็นที่อยู่อาศัย อาจเป็นส่วนหนึ่งของบ้าน หรือบ้านหลายหลังที่อยู่ในบริเวณเดียวกัน รวมทั้งพื้นที่สาธารณะที่มีครัวเรือนใช้เป็นที่อยู่อาศัยเป็นประจำ

8.13 ประเภทของที่อยู่อาศัย

หมายถึง ลักษณะของสถานที่ที่ครัวเรือนใช้เป็นที่อยู่อาศัยของบุคคลในครัวเรือนเดียวกัน ได้แก่

- 1) บ้านเดี่ยว
- 2) ทาวน์เฮ้าส์/บ้านแฝด/ทาวน์โฮม
- 3) ห้องชุด
- 4) ตึกแถว/ห้องแถว/เรือนแถว
- 5) ห้องภายในบ้าน
- 6) ที่อยู่อาศัยในสำนักงานหรืออาคาร
- 7) เรือ แพ รถ
- 8) ที่อยู่อาศัยส่วนบุคคลประเภทอื่น

8.14 ลักษณะของที่อยู่อาศัย

หมายถึง ที่อยู่อาศัยซึ่งจำแนกได้ตามวัสดุที่ใช้ในการก่อสร้างที่อยู่อาศัยเป็นส่วนใหญ่ โดยแยกเป็น 5 ลักษณะ

- 1) ดึก
- 2) ไม้
- 3) ครึ่งตึกครึ่งไม้
- 4) ใช้วัสดุไม่ถาวรในท้องถิ่น
- 5) ใช้วัสดุซึ่งใช้ประโยชน์อย่างอื่นมาแล้ว

8.15 การครอบครองที่อยู่อาศัยของคนในครัวเรือน (ไม่รวมที่ดิน)

หมายถึง กรรมสิทธิ์ในที่อยู่อาศัยของครัวเรือน โดยการเป็นเจ้าของ เช่าซื้อ เช่า หรืออยู่โดยไม่เสียค่าเช่า เพราะเป็นส่วนหนึ่งของค่าจ้างแรงงานหรือเจ้าของให้อยู่เปล่า

8.16 การถือกรรมสิทธิ์ที่ดิน

หมายถึง คนในครัวเรือนมีกรรมสิทธิ์ในการครอบครองที่ดิน ที่เป็นที่ตั้งของที่อยู่อาศัย โดยการเป็นเจ้าของที่ดิน เช่าซื้อที่ดิน เช่าที่ดิน ไม่เสียค่าเช่าที่ดิน หรืออื่นๆ

8.17 การเป็นเจ้าของเครื่องใช้ในครัวเรือน

หมายถึง สมาชิกคนใดคนหนึ่งเป็นเจ้าของเครื่องใช้ต่างๆ และเครื่องใช้ดังกล่าวต้องสามารถใช้งานได้ (ไม่รวมเครื่องใช้ที่มีไว้ขายหรือมีคนเอามาซ่อม) ส่วนเครื่องใช้ต่างๆ ที่มีไว้ใช้ในการประกอบอาชีพ เช่น รถยนต์รับจ้าง ตู้เย็นในร้านขายเครื่องดื่ม ให้ถือว่าเป็นเจ้าของ

9. ข้อสังเกตสำหรับผู้ให้ข้อมูล

ข้อมูลสถิติที่น่าเสนอในรายงานฉบับนี้ ได้จากการประมวลผลข้อมูลของจังหวัด โดยในตารางสถิติบางตารางผลรวมของแต่ละจำนวนอาจไม่เท่ากับยอดรวม และข้อมูลในแต่ละตารางอาจมีความแตกต่างกัน เนื่องจากข้อมูลแต่ละจำนวนได้มีการปิดเศษโดยอิสระจากกัน สำหรับข้อมูลของครัวเรือน (ภาคเคหะ) เป็นการนำเสนอเฉพาะข้อมูลของครัวเรือนส่วนบุคคลเท่านั้น

บทที่ 2

บทสรุป

ภาคประชากร

จังหวัดนนทบุรี เป็นจังหวัดหนึ่งใน 25 จังหวัดที่ตั้งอยู่ในภาคกลางของประเทศไทย มีเนื้อที่ทั้งหมดประมาณ 622.303 ตารางกิโลเมตร มีอาณาเขตติดต่อกับจังหวัดปทุมธานี และจังหวัดพระนครศรีอยุธยาทางด้านเหนือ กรุงเทพมหานครตั้งแต่เขตดุสิต เขตบางเขน ไปจรดจังหวัดปทุมธานีทางด้านตะวันออก กรุงเทพมหานครทางด้านใต้ จังหวัดนครปฐมทางด้านตะวันตก จังหวัดนี้มีอุณหภูมิปานกลาง ไม่ร้อนจัดและไม่หนาวจัด เป็นแบบร้อนชื้น

ในปี 2553 จังหวัดนนทบุรี แบ่งเขตการปกครองเป็น 6 อำเภอ 52 ตำบล และ 328 หมู่บ้าน

1. ลักษณะทางประชากร

1.1 จำนวนประชากรและการกระจายตัวของประชากร

ประชากรที่อาศัยในจังหวัดนนทบุรี ณ วันที่ 1 กันยายน 2553 มีจำนวน 1,334,083 คน เป็นชาย 640,631 คน และหญิง 693,452 คน คิดเป็นอัตราส่วนระหว่างเพศชายต่อหญิงเท่ากับ 92.4 หรือกล่าวได้ว่ามีประชากรเพศชาย 92 คน ต่อเพศหญิง 100 คน อัตราเพิ่มโดยเฉลี่ยของประชากรในช่วงปี 2543 – 2553 คิดเป็นร้อยละ 4.9 ต่อปี

เมื่อพิจารณาการกระจายตัวของประชากร พบว่า ประชากรส่วนใหญ่อาศัยอยู่ในเขตเทศบาล คือ ร้อยละ 59.8 ของประชากรทั้งสิ้น และที่เหลืออาศัยอยู่นอกเขตเทศบาล คือ ร้อยละ 40.2 เมื่อเปรียบเทียบกับระหว่างอำเภอ พบว่า อำเภอเมืองนนทบุรีมีประชากรอาศัยอยู่มากที่สุด คือ 481,487 คน หรือร้อยละ 36.1 และอำเภอไทรน้อย มีประชากรอาศัยอยู่น้อยที่สุด คือ 60,858 คน หรือร้อยละ 4.6 (แผนภูมิ 1)

ตาราง 1 จำนวนประชากร จำแนกตามเพศ และเขตการปกครอง

เขตการปกครอง	ประชากร			ร้อยละ
	รวม	ชาย	หญิง	
รวม	1,334,083	640,631	693,452	100.0
ในเขตเทศบาล	797,739	383,826	413,913	59.8
นอกเขตเทศบาล	536,344	256,805	279,539	40.2

แผนภูมิ 1 จำนวนประชากร จำแนกตามอำเภอ พ.ศ. 2553

อำเภอ

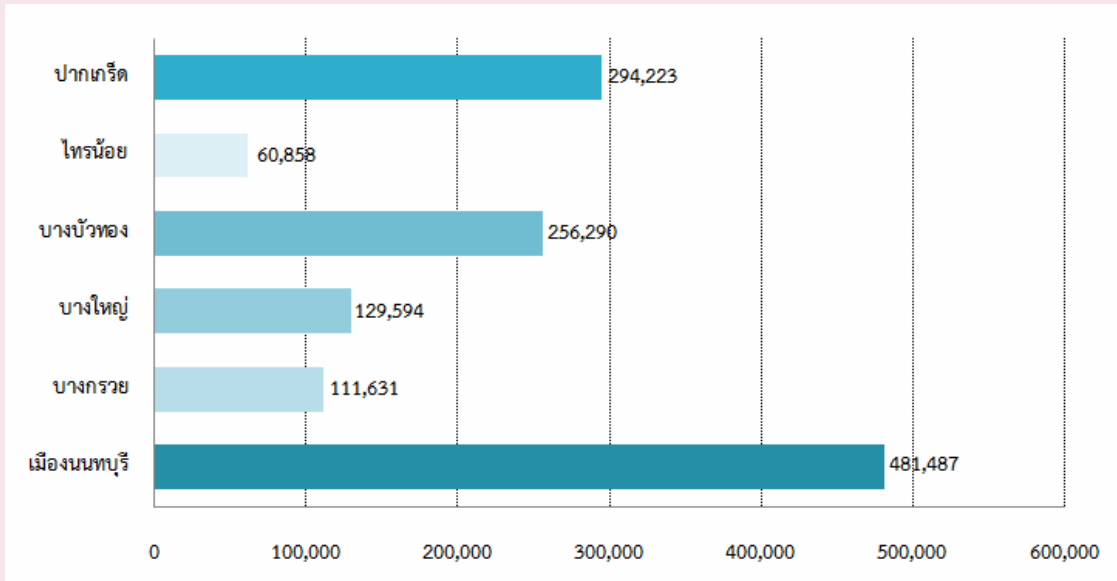

จำนวนประชากร
(คน)

1.2 ความหนาแน่นของประชากร

จังหวัดนนทบุรี มีจำนวนประชากรโดยเฉลี่ยประมาณ 2,142.7 คน ต่อพื้นที่ 1 ตารางกิโลเมตร พื้นที่ที่มีความหนาแน่นของประชากรมากที่สุด คือ อำเภอเมืองนนทบุรี 6,251.5 คน ต่อพื้นที่ 1 ตารางกิโลเมตร และความหนาแน่นน้อยที่สุด คือ อำเภอไทรน้อย 327.2 คนต่อพื้นที่ 1 ตารางกิโลเมตร

ตาราง 2 ความหนาแน่นของประชากรโดยเฉลี่ย จำแนกตามอำเภอ และเขตการปกครอง

อำเภอ	ความหนาแน่นของประชากร (คนต่อ 1 ตารางกิโลเมตร)
รวม	2,142.7
เมืองนนทบุรี	6,251.5
บางกรวย	1,944.5
บางใหญ่	1,340.2
บางบัวทอง	2,201.0
ไทรน้อย	327.2
ปากเกร็ด	3,305.1

1.3 จำนวนครัวเรือน ขนาดของครัวเรือนและเพศของหัวหน้าครัวเรือน

จำนวนครัวเรือนในจังหวัดนนทบุรีมีทั้งสิ้น 473,670 ครัวเรือน โดยเป็นครัวเรือนส่วนบุคคลจำนวน 433,334 ครัวเรือน และครัวเรือนกลุ่มบุคคล (เช่น ครัวเรือนสถาบัน ครัวเรือนคนงาน) จำนวน 40,336 ครัวเรือน และมีขนาดของครัวเรือนส่วนบุคคลโดยเฉลี่ยเท่ากับ 2.7 คน โดยนอกเขตเทศบาลมีขนาดครัวเรือนโดยเฉลี่ยใหญ่กว่าในเขตเทศบาล คือ 2.9 คน และ 2.6 คน ตามลำดับ (ตารางสถิติ ตารางที่ 1)

เมื่อเปรียบเทียบขนาดของครัวเรือนส่วนบุคคล พบว่า อำเภอไทรน้อยมีขนาดของครัวเรือนโดยเฉลี่ยใหญ่ที่สุด คือ 3.0 คน และเล็กที่สุดคืออำเภอเมืองนนทบุรี คือ 2.6 คน ต่อหนึ่งครัวเรือน

สำหรับหัวหน้าครัวเรือนของครัวเรือนส่วนบุคคลส่วนใหญ่เป็นชายมากกว่าหญิง คือ ร้อยละ 60.2 และร้อยละ 39.8 ตามลำดับ ซึ่งทั้งในเขตเทศบาล และนอกเขตเทศบาล มีสัดส่วนหัวหน้าครัวเรือนเป็นชายสูงกว่าหญิง (ตาราง 3)

ตาราง 3 จำนวนและขนาดครัวเรือนส่วนบุคคล ร้อยละของหัวหน้าครัวเรือน จำแนกตามเขตการปกครอง

เขตการปกครอง	จำนวนครัวเรือนส่วนบุคคล	ขนาดครัวเรือนโดยเฉลี่ย	ร้อยละของหัวหน้าครัวเรือน		
			รวม	ชาย	หญิง
รวม	433,334	2.7	100.0	60.2	39.8
ในเขตเทศบาล	260,802	2.6	100.0	60.4	39.6
นอกเขตเทศบาล	172,532	2.9	100.0	59.8	40.2

1.4 โครงสร้างทางอายุและเพศของประชากร

เมื่อพิจารณาประชากรของจังหวัดนนทบุรีตามกลุ่มอายุ (ตาราง 4) พบว่า มีประชากรวัยเด็ก (อายุ 0 – 14 ปี) ร้อยละ 13.3 ประชากรวัยแรงงาน (อายุ 15 – 59 ปี) ร้อยละ 74.7 และประชากรวัยสูงอายุ (อายุ 60 ปีขึ้นไป) ร้อยละ 12.0 โดยในเขตเทศบาลมีสัดส่วนของประชากรวัยแรงงาน และวัยสูงอายุสูงกว่านอกเขตเทศบาล แต่มีประชากรวัยเด็กต่ำกว่านอกเขตเทศบาล ถ้าเปรียบเทียบระหว่างเพศ พบว่า สัดส่วนของประชากรวัยเด็ก และประชากรวัยแรงงานจะเป็นชายสูงกว่าหญิง ในขณะที่ประชากรวัยสูงอายุจะเป็นหญิงมากกว่าชาย

อายุโดยเฉลี่ยของประชากร (อายุมัธยฐาน) ประมาณ 36.1 ปี ประชากรในเขตเทศบาลมีอายุโดยเฉลี่ยสูงกว่านอกเขตเทศบาลเล็กน้อย คือ 36.2 ปี และ 35.9 ปี ตามลำดับ

เมื่อพิจารณาถึงอัตราส่วนการเป็นภาระ ซึ่งหมายถึงการที่ประชากรวัยแรงงานอายุ 15-59 ปี ต้องรับภาระประชากรในวัยอื่น ๆ พบว่า อัตราส่วนการเป็นภาระรวมคิดเป็น 33.9 กล่าวคือ ประชากรที่อยู่ ในวัยทำงาน 100 คน ต้องรับภาระเลี้ยงดูเด็ก และคนชราประมาณ 34 คน อัตราส่วนการเป็นภาระวัยเด็กเท่ากับ 17.7 อัตราส่วนการเป็นภาระวัยชราเท่ากับ 16.1 โดยนอกเขตเทศบาลมีอัตราส่วนการเป็นภาระวัยเด็กสูงกว่าในเขตเทศบาล แต่ในเขตเทศบาลมีอัตราส่วนการเป็นภาระวัยชราสูงกว่านอกเขตเทศบาล

ตาราง 4 ลักษณะทางประชากร จำแนกตามเขตการปกครอง

ลักษณะทางประชากร	รวม	เขตการปกครอง	
		ในเขตเทศบาล	นอกเขตเทศบาล
ประชากรตามหมวดอายุ (%)			
วัยเด็ก 0 – 14 ปี			
รวม	13.3	12.2	14.8
ชาย	13.9	13.0	15.2
หญิง	12.7	11.5	14.4
วัยแรงงาน 15 – 59 ปี			
รวม	74.7	75.1	74.1
ชาย	75.2	75.5	74.8
หญิง	74.2	74.7	73.5
วัยสูงอายุ 60 ปีขึ้นไป			
รวม	12.0	12.7	11.1
ชาย	10.9	11.5	10.0
หญิง	13.1	13.8	12.1
อายุมัธยฐาน	36.1	36.2	35.9
อัตราส่วนระหว่างเพศ (%)			
รวม	92.4	92.7	91.9
วัยเด็ก 0 – 14 ปี	101.2	105.2	96.5
วัยแรงงาน 15 – 59 ปี	93.7	93.7	93.6
วัยสูงอายุ 60 ปีขึ้นไป	76.6	77.0	76.0
อัตราส่วนการเป็นภาระ (%)			
รวม	33.9	33.1	34.9
วัยเด็ก 0 – 14 ปี	17.7	16.3	19.9
วัยสูงอายุ 60 ปีขึ้นไป	16.1	16.9	15.0

1.5 ศาสนาและสัญชาติ

ประชากรส่วนใหญ่นับถือศาสนาพุทธ ร้อยละ 96.2 รองลงมานับถือศาสนาอิสลาม ร้อยละ 3.1 และศาสนาคริสต์ ร้อยละ 0.6

ประชากรในจังหวัดนนทบุรีส่วนใหญ่ หรือร้อยละ 96.7 เป็นผู้มีสัญชาติไทย ร้อยละ 1.4 เป็นคนสัญชาติพม่า ร้อยละ 0.4 สัญชาติกัมพูชาและลาว ที่เหลือเป็นผู้มีสัญชาติอื่น ๆ

ตาราง 5 ร้อยละของประชากร จำแนกตามศาสนา สัญชาติ และเขตการปกครอง

ศาสนาและสัญชาติ	รวม	เขตการปกครอง	
		ในเขตเทศบาล	นอกเขตเทศบาล
ศาสนา	100.0	100.0	100.0
พุทธ	96.2	97.1	94.7
อิสลาม	3.1	2.0	4.8
คริสต์	0.6	0.8	0.3
อื่นๆ	0.1	0.1	0.2
สัญชาติ	100.0	100.0	100.0
ไทย	96.7	96.9	96.3
พม่า	1.4	1.0	2.0
กัมพูชา	0.4	0.3	0.4
ลาว	0.4	0.4	0.4
จีน	0.3	0.4	0.3
อื่นๆ	0.8	1.0	0.6

1.6 สถานภาพสมรส

แผนภูมิ 2 แสดงสถานภาพสมรสของประชากรอายุตั้งแต่ 13 ปีขึ้นไป พบว่า เกินกว่าร้อยละ 50 ของประชากรเป็นผู้ที่สมรส โดยสัดส่วนผู้สมรสของเพศชาย และเพศหญิงไม่แตกต่างกันมากนัก สัดส่วนของประชากรชายที่อยู่เป็นโสดจะสูงกว่าหญิง (ร้อยละ 37.3 และ 34.4 ตามลำดับ) และเพศชายจะมีสัดส่วนของการเป็นหม้าย หย่า และแยกกันอยู่สูงกว่าเพศหญิงกว่า 2 เท่า (ร้อยละ 6.2 และ 2.9 ตามลำดับ)

แผนภูมิ 2 ร้อยละของประชากรอายุ 13 ปีขึ้นไป จำแนกตามสถานภาพสมรส และเพศ

ร้อยละ

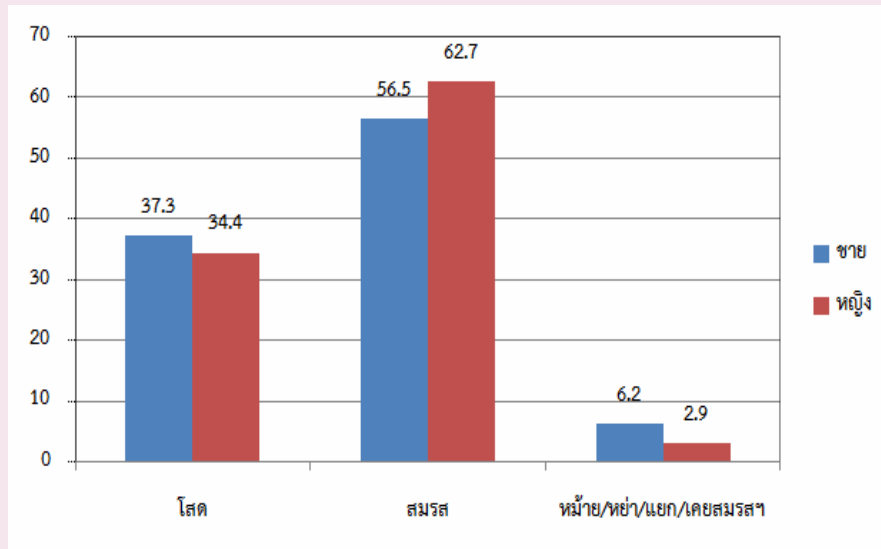

สถานภาพสมรส

1.7 การมีชื่อในทะเบียนบ้าน

จากการสอบถามเรื่องการมีชื่อในทะเบียนบ้านตามที่อยู่จริง พบว่า ประชากรที่อาศัยอยู่ในจังหวัดนนทบุรี และมีชื่ออยู่ในทะเบียนบ้านที่อาศัยอยู่ปัจจุบัน ร้อยละ 75.7 มีชื่ออยู่ในทะเบียนบ้านอื่นในจังหวัดนนทบุรี ร้อยละ 5.9 มีชื่อในทะเบียนบ้านในจังหวัดอื่น ร้อยละ 16.3 ส่วนที่เหลือเป็นผู้ที่มีชื่อในทะเบียนบ้านในประเทศอื่น ๆ หรือไม่มีในประเทศใดเลย ซึ่งส่วนมากจะเป็นคนต่างชาติ คนต่างด้าวที่อาศัยอยู่ในประเทศไทย ร้อยละ 2.0 และร้อยละ 0.1 ตามลำดับ สัดส่วนประชากรในเขตเทศบาลที่มีชื่อในทะเบียนบ้านที่อาศัยอยู่ต่ำกว่าประชากรนอกเขตเทศบาล (ร้อยละ 72.6 และร้อยละ 80.1)

ตาราง 6 ร้อยละของประชากร จำแนกตามการมีชื่อในทะเบียนบ้าน เพศ และเขตการปกครอง

การมีชื่อในทะเบียนบ้าน	รวม	เพศ		เขตการปกครอง	
		ชาย	หญิง	ในเขตเทศบาล	นอกเขตเทศบาล
รวม	100.0	100.0	100.0	100.0	100.0
มีในบ้านที่อาศัยอยู่	75.7	77.2	74.3	72.6	80.1
มีอยู่ที่อื่น					
ในจังหวัดนี้	5.9	5.2	6.5	6.5	5.0
ในจังหวัดอื่น	16.3	14.9	17.6	19.0	12.3
ประเทศอื่น	2.0	2.7	1.6	1.9	2.5
ไม่มีที่ใดเลย	0.1	0.0	0.0	0.0	0.1

1.8 ลักษณะความพิการ

จากข้อมูลเรื่องความพิการในครั้งนี ้ หมายถึง ความพิการโดยประจักษ์ที่สามารถมองเห็นได้เด่นชัดตามความหมายของกระทรวงการพัฒนาสังคมและความมั่นคงของมนุษย์ โดยได้สอบถามประชากรทุกคนว่ามีลักษณะความพิการหรือไม่ พบว่า ประชากรในจังหวัดนนทบุรีทั้งสิ้น 1,334,083 คน ไม่มีลักษณะความพิการร้อยละ 99.6 และผู้ที่มีลักษณะความพิการ มีเพียงร้อยละ 0.4 (ตาราง 7)

ตาราง 7 ร้อยละของประชากร จำแนกตามลักษณะความพิการ เพศ และเขตการปกครอง

ลักษณะความพิการ	รวม	เพศ		เขตการปกครอง	
		ชาย	หญิง	ในเขตเทศบาล	นอกเขตเทศบาล
รวม	100.0	100.0	100.0	100.0	100.0
ไม่มีความพิการ	99.6	99.6	99.6	99.6	99.6
มีความพิการ	0.4	0.4	0.4	0.4	0.4

2. ลักษณะทางสังคมและเศรษฐกิจ

2.1 การศึกษา

ประชากรกลุ่มอายุ 6 – 24 ปี ซึ่งเป็นประชากรในวัยที่ควรกำลังศึกษาอยู่ในระดับใดระดับหนึ่ง (ตาราง 8) พบว่า มีผู้ที่ไม่ได้กำลังเรียนหนังสือประมาณ ร้อยละ 35.7 สัดส่วนของผู้ชายที่ไม่ได้กำลังเรียนหนังสือสูงกว่าผู้หญิง (ร้อยละ 41.1 และร้อยละ 30.3 ตามลำดับ) และประชากรในเขตเทศบาลที่ไม่ได้กำลังเรียนหนังสือมีสัดส่วนสูงกว่านอกเขตเทศบาล

สำหรับการศึกษาที่สำเร็จของประชากรอายุ 15 ปีขึ้นไป พบว่า ประชากรที่สำเร็จการศึกษาสูงกว่าระดับประถมศึกษา มีประมาณร้อยละ 76.1 ของประชากรอายุ 15 ปีขึ้นไปทั้งสิ้น ถ้าเปรียบเทียบระหว่างเพศ

พบว่า ผู้ชายสำเร็จการศึกษาสูงกว่าระดับประถมศึกษามากกว่าผู้หญิง (ร้อยละ 79.3 และร้อยละ 73.3 ตามลำดับ) ประชากรที่อยู่ในเขตเทศบาล สำเร็จการศึกษาสูงกว่าระดับประถมศึกษา มากกว่านอกเขตเทศบาล (ร้อยละ 80.0 และร้อยละ 70.2 ตามลำดับ) และประชากรอายุ 15 ปีขึ้นไป มีจำนวนปีการศึกษาเฉลี่ย 11.2 ปี โดยเพศชายมีการศึกษาเฉลี่ย สูงกว่าเพศหญิงเพียงเล็กน้อย (11.4 ปี และ 11.0 ปี ตามลำดับ)

ตาราง 8 การศึกษาของประชากร จำแนกตามเพศ และเขตการปกครอง

การศึกษา	รวม	เพศ		เขตการปกครอง	
		ชาย	หญิง	ในเขต	นอกเขตเทศบาล
ประชากรอายุ 6-24 ปีที่ไม่ได้กำลังเรียน (%)	35.7	41.1	30.3	36.3	34.9
ประชากรอายุ 15 ปีขึ้นไปที่สำเร็จการศึกษา					
สูงกว่าระดับประถมศึกษา (%)	76.1	79.3	73.3	80.0	70.2
ปีการศึกษาเฉลี่ยของประชากรอายุ 15 ปีขึ้นไป (ปี)	11.2	11.4	11.0	11.6	10.6

2.2 การอ่านออกและเขียนได้

เมื่อพิจารณาอัตราการอ่านออกและเขียนได้ของประชากรอายุ 15 ปีขึ้นไป ซึ่งได้สอบถามถึงความสามารถในการอ่านออก และเขียนได้ทั้งภาษาไทยและภาษาอื่น พบว่า เกินกว่าร้อยละ 90 ของประชากรในจังหวัดนนทบุรี สามารถอ่านออกและเขียนได้ในภาษาไทย โดยเพศหญิงมีอัตราการอ่านออกและเขียนได้สูงกว่าเพศชาย (ร้อยละ 98.3 และร้อยละ 97.4 ตามลำดับ) ประชากรในเขตเทศบาลมีอัตราการอ่านออกและเขียนได้สูงกว่าประชากรนอกเขตเทศบาล (ตาราง 9)

สำหรับความสามารถในการอ่านออกและเขียนได้ในภาษาอื่นนอกจากภาษาไทยนั้น พบว่า ส่วนใหญ่ประชากรในเขตเทศบาลจะมีอัตราการอ่านออกและเขียนได้ ในภาษาอื่นสูงกว่าประชากรนอกเขตเทศบาล คือ ร้อยละ 27.9 และร้อยละ 19.0 ตามลำดับ

ตาราง 9 ร้อยละของประชากรอายุ 15 ปีขึ้นไป จำแนกตามการอ่านออกและเขียนได้ เพศ และเขตการปกครอง

การอ่านออกและเขียนได้	รวม	เพศ		เขตการปกครอง	
		ชาย	หญิง	ในเขตเทศบาล	นอกเขตเทศบาล
ภาษาไทย	100.0	100.0	100.0	100.0	100.0
อ่านออกเขียนได้	97.9	97.4	98.3	98.2	97.4
อ่านไม่ออกเขียนไม่ได้	2.1	2.6	1.7	1.8	2.6
ภาษาอื่น ๆ	100.0	100.0	100.0	100.0	100.0
อ่านออกเขียนได้	24.4	21.3	27.2	27.9	19.0
อ่านไม่ออกเขียนไม่ได้	75.6	78.7	72.8	72.1	81.0

2.3 การทำงานในรอบปี

2.3.1 อุตสาหกรรม

ประชากรอายุ 15 ปีขึ้นไป ที่มีงานทำในรอบปีที่แล้ว (1 กันยายน 2552 ถึง 31 สิงหาคม 2553) มีจำนวน 847,249 คน คิดเป็นร้อยละ 73.2 ของประชากรอายุ 15 ปีขึ้นไป เป็นชาย 443,412 คน (ร้อยละ 52.3) และหญิง 403,837 คน (ร้อยละ 47.7) ส่วนประชากรที่มีอายุ 15 ปีขึ้นไปที่ไม่มีการทำงานหรือไม่ได้ทำงานมีร้อยละ 26.8 เมื่อพิจารณาอุตสาหกรรมหรือประเภทกิจการของผู้ที่มีงานทำ พบว่า มีผู้ทำงานในภาคเกษตรกรรม ร้อยละ 3.5 และนอกภาคเกษตรกรรม ร้อยละ 96.5 โดยส่วนใหญ่ทำงานในสาขาการผลิต ร้อยละ 30.5

สำหรับผู้มีงานทำทั้งในเขตเทศบาล และนอกเขตเทศบาล ส่วนใหญ่ทำงานนอกภาคเกษตรกรรม (ร้อยละ 99.3 และ 92.0 ตามลำดับ) โดย ทำงานในสาขาการผลิตมากที่สุด (ร้อยละ 34.0 และ 25.0 ตามลำดับ) รองลงมาทำงานในสาขาการขนส่งและขายปลีก (ร้อยละ 22.2 และ 22.7 ตามลำดับ) ดังตาราง 10

ตาราง 10 จำนวนและร้อยละของประชากรอายุ 15 ปีขึ้นไป จำแนกตามการมีงานทำ อุตสาหกรรม เพศ และเขตการปกครอง

อุตสาหกรรม	รวม	เพศ		เขตการปกครอง	
		ชาย	หญิง	ในเขต	นอกเขตเทศบาล
ยอดรวม	1,157,358	551,738	605,620	700,233	457,125
ผู้มีงานทำ	847,249	443,412	403,837	513,901	333,348
อุตสาหกรรม					
ภาคเกษตรกรรม					
1.เกษตรกรรม การป่าไม้ และการประมง	3.5	3.5	3.6	0.7	8.0
นอกภาคเกษตรกรรม					
1. การผลิต	30.5	36.5	24.0	34.0	25.0
2. การขนส่งและการขายปลีก	22.4	20.3	24.7	22.2	22.7
3.การบริหารราชการและการป้องกันประเทศ	6.8	6.1	7.5	7.1	6.3
4.ที่พักแรมและบริการด้านอาหาร	6.3	4.0	8.8	6.1	6.7
5.การศึกษา	5.7	5.1	6.4	6.3	4.8
ผู้ไม่มีงานทำ	310,109	108,326	201,783	186,332	123,777

2.3.2 สถานภาพการทำงาน

ผู้มีงานทำในรอบปีส่วนใหญ่ทำงานในฐานะลูกจ้างเอกชน ร้อยละ 53.0 รองลงมา คือ ประกอบธุรกิจส่วนตัวโดยไม่มีลูกจ้าง ร้อยละ 22.4 เมื่อเปรียบเทียบระหว่างเพศ พบว่า สัดส่วนผู้หญิงทำงาน ในฐานะลูกจ้างรัฐบาล สูงกว่าผู้ชาย (ร้อยละ 14.9 และร้อยละ 10.6) ขณะที่ผู้ชายทำงานในฐานะลูกจ้างเอกชน มีสัดส่วนมากกว่าผู้หญิง (ร้อยละ 57.2 และ ร้อยละ 48.5)

สำหรับสถานภาพการทำงานของผู้มีงานทำในเขตเทศบาลและนอกเขตเทศบาลนั้น ไม่แตกต่างกัน โดยในเขตเทศบาลมีสัดส่วนการทำงานในฐานะลูกจ้างรัฐบาล และลูกจ้างเอกชนสูงกว่า นอกเขตเทศบาล แต่สัดส่วนการประกอบธุรกิจส่วนตัวโดยไม่มีลูกจ้าง นอกเขตเทศบาลสูงกว่าในเขตเทศบาล (ร้อยละ 25.3 และร้อยละ 20.4)

ตาราง 11 ร้อยละของผู้มีงานทำ จำแนกตามสถานภาพการทำงาน เพศ และเขตการปกครอง

สถานภาพการทำงาน	รวม	เพศ		เขตการปกครอง	
		ชาย	หญิง	ในเขตเทศบาล	นอกเขตเทศบาล
รวม	100.0	100.0	100.0	100.0	100.0
นายจ้าง	2.9	3.1	2.6	2.7	3.1
ประกอบธุรกิจส่วนตัวโดยไม่มีลูกจ้าง	22.4	21.9	22.8	20.4	25.3
ช่วยธุรกิจในครัวเรือนโดยไม่ได้รับค่าจ้าง	6.1	4.2	8.3	5.8	6.7
ลูกจ้างรัฐบาล	12.7	10.6	14.9	13.8	11.0
ลูกจ้างรัฐวิสาหกิจ	2.8	2.9	2.8	2.8	2.8
ลูกจ้างเอกชน	53.0	57.2	48.5	54.4	50.9
สมาชิกของการรวมกลุ่ม	0.1	0.1	0.1	0.1	0.2

3.ภาวะเจริญพันธุ์

3.1 บุตรเกิดรอดและจำนวนบุตรที่มีชีวิตอยู่

จากการสอบถามผู้หญิงที่มีอายุ 13 ปีขึ้นไปทุกคน ในเรื่องของการมีบุตร พบว่า ผู้หญิง 1 คน มีบุตรที่ตนเองเป็นผู้ให้กำเนิดและมีชีวิตอยู่ขณะคลอดหรือบุตรเกิดรอดโดยเฉลี่ย มีประมาณ 0.94 คน โดยหญิงที่อยู่ในเขตเทศบาลมีจำนวนบุตรเกิดรอดโดยเฉลี่ยต่ำกว่าหญิงที่อยู่นอกเขตเทศบาลเล็กน้อย คือ 0.87 คน และ 1.03 คน ตามลำดับ แต่เมื่อพิจารณาเฉพาะหญิงเคยสมรสที่อยู่ในวัยเจริญพันธุ์อายุ 15-49 ปี พบว่า มีบุตรเกิดรอดโดยเฉลี่ย 1.11 คน ซึ่งต่ำกว่าเมื่อ 10 ปีที่แล้ว (1.38 คน) ซึ่งสอดคล้องกับอายุเฉลี่ยที่สมรสครั้งแรกสูงขึ้นทั้งชายและหญิง

เมื่อพิจารณาอายุเฉลี่ยเมื่อสมรสครั้งแรก (SMAM) พบว่า ผู้หญิงแต่งงานเร็วกว่าผู้ชายโดยผู้หญิงแต่งงานครั้งแรกเมื่ออายุเฉลี่ยประมาณ 27.6 ปี ส่วนผู้ชายแต่งงานครั้งแรกเมื่ออายุเฉลี่ยประมาณ 29.6 ปี และประชากรชายในเขตเทศบาล จะแต่งงานเร็วกว่าชายที่อยู่นอกเขตเทศบาล แต่ประชากรหญิงที่อยู่ในเขตเทศบาลจะแต่งงานช้ากว่าหญิงที่อยู่นอกเขตเทศบาล (ตาราง 12)

ตาราง 12 ภาวะเจริญพันธุ์ และอายุเฉลี่ยเมื่อแรกสมรส จำแนกตามเขตการปกครอง

ภาวะเจริญพันธุ์	รวม	เขตการปกครอง	
		ในเขตเทศบาล	นอกเขตเทศบาล
จำนวนบุตรเกิดรอดเฉลี่ย^{1/} (คน)			
ต่อสตรีอายุ 13 ปีขึ้นไป	0.94	0.87	1.03
ต่อสตรีอายุ 15-49 ปี	0.64	0.58	0.73
ต่อสตรีเคยสมรสอายุ 15-49 ปี	1.11	1.05	1.19
จำนวนบุตรที่มีชีวิตอยู่เฉลี่ย^{1/} (คน)			
ต่อสตรีอายุ 13 ปีขึ้นไป	0.91	0.85	1.0
ต่อสตรีอายุ 15-49 ปี	0.63	0.58	0.7
ต่อสตรีเคยสมรสอายุ 15-49 ปี	1.10	1.04	1.1
อายุเฉลี่ยเมื่อแรกสมรส (ปี)			
รวม	28.6	28.8	28.3
ชาย	29.6	29.4	29.8
หญิง	27.6	28.2	26.7

1/ ไม่รวมผู้ที่ไม่ทราบว่ามีบุตรหรือไม่

4. การย้ายถิ่น

4.1 สถานที่เกิดและระยะเวลาการอยู่อาศัยในสถานที่อยู่ปัจจุบัน

จากการทำสำมะโนประชากรและเคหะ พ.ศ. 2553 พบว่า ประชากรที่เกิดในจังหวัดนนทบุรี และปัจจุบันอาศัยอยู่ในจังหวัดที่เกิด มีร้อยละ 52.4 ซึ่งส่วนใหญ่เป็นเพศชายมากกว่าเพศหญิง (ร้อยละ 58.4 และร้อยละ 46.9 ตามลำดับ) ส่วนประชากรที่เกิดในจังหวัดอื่น หรือประชากรที่ไม่ได้อาศัยอยู่ในจังหวัดที่เกิด มีร้อยละ 47.6 ซึ่งส่วนใหญ่จะอาศัยอยู่ในเขตเทศบาลมากกว่านอกเขตเทศบาล (ร้อยละ 49.7 และร้อยละ 44.4 ตามลำดับ)

สำหรับประชากรในจังหวัดนนทบุรี ที่มีการย้ายถิ่นในช่วง 5 ปี (พ.ศ. 2548 – 2553) มีประมาณ 189,893 คนคิดเป็นร้อยละ 14.2 ของประชากรทั้งจังหวัด (ไม่รวมผู้ที่ไม่ทราบระยะเวลาการอยู่อาศัยในปัจจุบัน) โดยนอกเขตเทศบาลมีสัดส่วนผู้ย้ายถิ่นสูงกว่าในเขตเทศบาล (ร้อยละ 16.5 และร้อยละ 12.7) และเพศหญิงมีสัดส่วนการย้ายถิ่นสูงกว่าเพศชาย (ร้อยละ 15.0 และร้อยละ 13.4)

ตาราง 13 ร้อยละการย้ายถิ่นของประชากร จำแนกตามเหตุผลของการย้ายถิ่น เพศ และเขตการปกครอง

การย้ายถิ่นและเหตุผลของการย้ายถิ่น	รวม	เพศ		เขตการปกครอง	
		ชาย	หญิง	ในเขตเทศบาล	นอกเขตเทศบาล
การย้ายถิ่นของประชากร					
ผู้ที่อาศัยอยู่ในจังหวัดที่เกิด	52.4	58.4	46.9	50.3	55.6
ผู้ที่ไม่ได้อาศัยอยู่ในจังหวัดที่เกิด	47.6	41.6	53.1	49.7	44.4
ผู้ที่ย้ายถิ่นในช่วง 5 ปี (พ.ศ. 2548-2553)	14.2	13.4	15.0	12.7	16.5
เหตุผลของการย้ายถิ่น	100.0	100.0	100.0	100.0	100.0
หางานทำ	26.4	28.4	24.9	25.2	27.9
หน้าที่การงาน	12.2	13.0	11.6	14.1	9.9
เพื่อการศึกษา	4.8	3.8	5.6	7.6	1.6
ติดตามบุคคลในครัวเรือน	12.6	9.8	14.8	12.4	12.8
กลับภูมิลำเนา	0.2	0.2	0.2	0.2	0.2
ย้ายที่อยู่อาศัย	38.8	35.6	41.5	32.2	46.3
ย้ายเข้าครัวเรือนสถาบัน	4.3	8.5	0.8	7.2	0.9
อื่นๆ	0.7	0.8	0.7	1.1	0.3

4.2 เหตุผลของการย้ายถิ่น

สำหรับเหตุผลการย้ายถิ่นของประชากรที่มีการย้ายถิ่นในช่วง พ.ศ. 2548-2553 พบว่า ส่วนใหญ่ย้ายที่อยู่อาศัย ร้อยละ 38.8 รองลงมา คือ ย้ายเพื่อหางานทำ และ ย้ายติดตามบุคคลในครัวเรือน (ร้อยละ 26.4 และ ร้อยละ 12.6) โดยเพศชายมีเหตุผลของย้ายถิ่นเพื่อหางานทำสูงกว่าเพศหญิง ในขณะที่เพศหญิงมีเหตุผลในการย้ายเพื่อติดตามบุคคลในครัวเรือน และย้ายที่อยู่อาศัยสูงกว่าเพศชาย สำหรับประชากรนอกเขตเทศบาล ย้ายถิ่น เนื่องจากย้ายที่อยู่อาศัย มีสัดส่วนสูงกว่าในเขตเทศบาล (ร้อยละ 46.3 และร้อยละ 32.2) และสัดส่วนประชากรในเขตเทศบาลย้ายถิ่นเพื่อหน้าที่การงาน และการศึกษาสูงกว่าประชากรนอกเขตเทศบาล (ตาราง 13)

ภาคเคหะ

1. ประเภทและลักษณะของที่อยู่อาศัย

เมื่อศึกษาถึงประเภทที่อยู่อาศัยของครัวเรือนส่วนบุคคลในจังหวัดนนทบุรีในปี 2553 พบว่า ครัวเรือนส่วนใหญ่ ร้อยละ 46.8 มีที่อยู่อาศัยเป็น บ้านเดี่ยว รองลงมา เป็นทาวน์เฮ้าส์/บ้านแฝด/ทาวน์โฮม ร้อยละ 27.6 คอนโดมิเนียม/แมนชั่น และตึกแถว/ห้องแถว/เรือนแถว ร้อยละ 8.8 และ 8.7 ตามลำดับ เมื่อพิจารณาประเภทของที่อยู่อาศัยตามเขตการปกครอง จะมีลักษณะเหมือนกันคือ ส่วนใหญ่เป็นบ้านเดี่ยว ยกเว้นที่อยู่อาศัยประเภท คอนโดมิเนียม/แมนชั่น แฟลต/อพาร์ทเมนท์/หอพัก และตึกแถว/ห้องแถว/เรือนแถว ที่จะมีในเขตเทศบาลมากกว่านอกเขตเทศบาล

สำหรับลักษณะของที่อยู่อาศัยหรือวัสดุที่ใช้ในการก่อสร้างที่อยู่อาศัยของครัวเรือน พบว่า ส่วนใหญ่ปลูกสร้างด้วยวัสดุที่ถาวร คือ เป็นตึก ไม้ และครึ่งตึกครึ่งไม้ (ร้อยละ 99.9) โดยที่ครัวเรือนในเขตเทศบาลมีสัดส่วนของที่อยู่อาศัยที่สร้างด้วยวัสดุที่ถาวร สูงกว่านอกเขตเทศบาลเพียงเล็กน้อย คือ ร้อยละ 99.9 และร้อยละ 99.7 ตามลำดับ (ตาราง 14)

ตาราง 14 จำนวนและร้อยละของครัวเรือนส่วนบุคคล จำแนกตามประเภทและลักษณะของที่อยู่อาศัย และเขตการปกครอง

ประเภทที่อยู่อาศัย และลักษณะของที่อยู่อาศัย	รวม		เขตการปกครอง	
	จำนวน	ร้อยละ	ในเขตเทศบาล	นอกเขตเทศบาล
ประเภทที่อยู่อาศัย^{1/}	433,334	100.0	100.0	100.0
บ้านเดี่ยว	202,777	46.8	44.1	50.9
ทาวน์เฮาส์ บ้านแฝด ทาวน์โฮม	119,415	27.6	22.5	35.3
คอนโดมิเนียม แมนชั่น	38,105	8.8	12.6	3.0
แฟลต อพาร์ทเมนท์ หอพัก	33,423	7.7	10.7	3.2
ตึกแถว ห้องแถว เรือนแถว	37,532	8.7	9.7	7.1
อื่น ๆ ^{2/}	2,082	0.5	0.4	0.5
ลักษณะของที่อยู่อาศัย^{1/}	431,251	100.0	100.0	100.0
ตึก	317,431	73.6	74.2	72.7
ไม้	51,113	11.9	8.2	17.3
ครึ่งตึกครึ่งไม้	61,939	14.4	17.5	9.7
วัสดุไม่ถาวร/วัสดุใช้แล้ว	258	0.1	0.0	0.0
อื่น ๆ	510	0.1	0.1	0.3

1/ ไม่รวมไม่ทราบประเภทที่อยู่อาศัยและลักษณะของที่อยู่อาศัย

2/ รวมครัวเรือนที่อาศัยอยู่ในห้องภายในบ้าน ห้องภายในสำนักงาน เรือ แพ และรถ

2. การครอบครองที่อยู่อาศัยและที่ดินที่เป็นที่ตั้งของที่อยู่อาศัย

เมื่อพิจารณาถึงการครอบครองหรือการมีกรรมสิทธิ์ในที่อยู่อาศัยของประชากรในจังหวัดนนทบุรี พบว่า มีครัวเรือนประมาณร้อยละ 75.0 เป็นเจ้าของในที่อยู่อาศัย โดยสัดส่วนการเป็นเจ้าของที่อยู่อาศัยของครัวเรือนนอกเขตเทศบาลจะสูงกว่าในเขตเทศบาล (ร้อยละ 83.2 และร้อยละ 69.7 ตามลำดับ) ส่วนครัวเรือนที่เช่าที่อยู่อาศัย มีร้อยละ 19.3 โดยสัดส่วนครัวเรือนในเขตเทศบาลเช่าที่อยู่อาศัยสูงกว่านอกเขตเทศบาล (ร้อยละ 23.7 และร้อยละ 12.6 ตามลำดับ)

หากพิจารณาถึงการครอบครองที่ดินที่เป็นที่ตั้งของที่อยู่อาศัย (เฉพาะครัวเรือนที่เป็นเจ้าของหรือเช่าซื้อที่อยู่อาศัย) พบว่า เกือบร้อยละ 90 ของครัวเรือนส่วนบุคคลในจังหวัดนนทบุรี เป็นเจ้าของที่ดินที่เป็นที่ตั้งของที่อยู่อาศัยในปัจจุบัน โดยสัดส่วนของการครอบครองที่ดินดังกล่าว ของครัวเรือนในเขตเทศบาลจะสูงกว่านอกเขตเทศบาล (ตาราง 15)

ตาราง 15 จำนวนและร้อยละของครัวเรือนส่วนบุคคล จำแนกตามการครอบครองที่อยู่อาศัยและที่ดิน และเขตการปกครอง

การครอบครองที่อยู่อาศัย และการครอบครองที่ดิน	รวม		เขตการปกครอง	
	จำนวน	ร้อยละ	ในเขตเทศบาล	นอกเขตเทศบาล
การครอบครองที่อยู่อาศัย ^{1/}	433,333	100.0	100.0	100.0
เจ้าของ	325,235	75.0	69.7	83.2
เช่าซื้อ	5,003	1.2	1.2	1.2
เช่า	83,493	19.3	23.7	12.6
ไม่เสียค่าเช่า/ให้อยู่เปล่า	17,591	4.0	4.8	2.9
อื่น ๆ	2,011	0.5	0.6	0.2
การครอบครองที่ดิน ^{1/}	330,238	100.0	100.0	100.0
เจ้าของ	294,782	89.3	90.1	88.2
เช่าซื้อ	19,136	5.8	4.4	7.5
เช่า	11,338	3.4	4.2	2.5
ไม่เสียค่าเช่า	2,997	0.9	0.7	1.2
อื่น ๆ	1,985	0.6	0.6	0.6

1/ ไม่รวมไม่ทราบ

3. แหล่งที่มาของน้ำดื่มน้ำใช้

สำหรับแหล่งที่มาของน้ำดื่มในจังหวัดนนทบุรี พบว่า ครัวเรือนส่วนใหญ่จะดื่มน้ำประปาผ่านการบำบัด โดยการต้มหรือกรอง ร้อยละ 59.7 รองลงมาคือ น้ำที่มาจาก การบรรจุขวด หรือตู้จำหน่ายเครื่องดื่ม ร้อยละ 32.4 เมื่อพิจารณาจากเขตการปกครอง พบว่า ครัวเรือนที่อยู่ในเขตเทศบาลมีสัดส่วนของการดื่มน้ำประปาที่นำมาผ่านการบำบัดโดยการต้มหรือกรอง สูงกว่านอกเขตเทศบาล แต่สัดส่วนการดื่มน้ำดื่มบรรจุขวด ตู้จำหน่ายเครื่องดื่มของครัวเรือนนอกเขตเทศบาลสูงกว่าในเขตเทศบาล

สำหรับน้ำใช้นั้น ครัวเรือนส่วนใหญ่ใช้น้ำประปา ร้อยละ 93.4 รองลงมาใช้น้ำบาดาล ร้อยละ 4.3 และสัดส่วนการใช้น้ำประปาของครัวเรือนในเขตเทศบาลสูงกว่านอกเขตเทศบาล (ร้อยละ 98.7 และร้อยละ 85.4)

ตาราง 16 ร้อยละของครัวเรือนส่วนบุคคล จำแนกตามแหล่งที่มาของน้ำดื่ม น้ำใช้ และเขตการปกครอง

แหล่งที่มาของน้ำดื่มและน้ำใช้	รวม	เขตการปกครอง	
		ในเขตเทศบาล	นอกเขตเทศบาล
น้ำดื่ม	100.0	100.0	100.0
น้ำประปา	6.1	4.2	9.0
น้ำประปา (ดื่ม/กรอง)	59.7	63.6	53.9
น้ำบาดาล	0.3	a	0.6
น้ำบ่อ	a	a	a
น้ำจากแม่น้ำ ลำคลองฯ	a	a	a
น้ำฝน	1.3	0.2	3.1
น้ำดื่มบรรจุขวด ตู้น้ำดื่มหยอดเหรียญ	32.4	31.7	33.4
อื่น ๆ	0.2	0.2	a
น้ำใช้	100.0	100.0	100.0
น้ำประปา	93.4	98.7	85.4
น้ำประปา (ดื่ม/กรอง)	1.9	0.8	3.5
น้ำบาดาล	4.3	0.2	10.4
น้ำบ่อ	a	a	0.1
น้ำจากแม่น้ำ ลำคลองฯ	0.2	0.1	0.3
น้ำฝน	0.1	0.1	0.2
อื่น ๆ	0.1	0.2	a

a น้อยกว่าร้อยละ 0.1

4. ประเภทของการใช้ส้วม

จากตาราง 17 แสดงให้เห็นถึงประเภทของส้วมที่ใช้ในจังหวัดนนทบุรี รวมถึงสุขอนามัยและความสะดวกสบายในการใช้ส้วมของประชากร พบว่า ครัวเรือนที่อยู่ในเขตเทศบาลจะใช้ส้วมแบบนั่งห้อยเท้าสูงกว่าครัวเรือนที่อยู่นอกเขตเทศบาล (ร้อยละ 79.4 และร้อยละ 71.4) แต่ครัวเรือนที่อยู่นอกเขตเทศบาลจะใช้ส้วมแบบนั่งยองสูงกว่าในเขตเทศบาล (ร้อยละ 22.1 และร้อยละ 13.9)

ตาราง 17 ร้อยละของครัวเรือนส่วนบุคคล จำแนกตามประเภทของการใช้ส้วม และเขตการปกครอง

ประเภทของการใช้ส้วม	รวม	เขตการปกครอง	
		ในเขตเทศบาล	นอกเขตเทศบาล
รวม	100.0	100.0	100.0
ส้วมแบบนั่งห้อยเท้า	76.2	79.4	71.4
ส้วมแบบนั่งยอง	17.1	13.9	22.1
ส้วมแบบนั่งห้อยเท้าและส้วมแบบนั่งยอง	6.6	6.7	6.5
อื่น ๆ ^{1/}	0.1	a	a

1/ รวมส้วมหลุม ถัง ถ้ำยลงแม่น้ำ ลำคลอง และไม่มีส้วม

a น้อยกว่าร้อยละ 0.1

5. การใช้เชื้อเพลิงในการประกอบอาหาร

สำหรับการใช้เชื้อเพลิงในการประกอบอาหารของครัวเรือนในจังหวัดนนทบุรี พบว่า ส่วนใหญ่ร้อยละ 81.0 ใช้ก๊าซเป็นเชื้อเพลิงในการประกอบอาหาร ซึ่งครัวเรือนในเขตเทศบาลและนอกเขตเทศบาลก็มีลักษณะเช่นเดียวกับภาพรวมของทั้งจังหวัด และสัดส่วนครัวเรือนในเขตเทศบาลใช้ไฟฟ้าในการประกอบอาหารสูงกว่านอกเขตเทศบาล

ตาราง 18 ร้อยละของครัวเรือนส่วนบุคคล จำแนกตามประเภทเชื้อเพลิงที่ใช้ในการประกอบอาหาร และเขตการปกครอง

ประเภทเชื้อเพลิงที่ใช้ในการประกอบอาหาร ^{1/}	รวม	เขตการปกครอง	
		ในเขตเทศบาล	นอกเขตเทศบาล
รวม	100.0	100.0	100.0
ก๊าซ	81.0	73.8	92.0
ถ่าน ฟืน เศษไม้	0.3	0.3	0.3
ไฟฟ้า	17.9	25.0	7.1
น้ำมันก๊าด และอื่นๆ	a	a	a
ไม่มีการหุงต้ม	0.8	0.9	0.7

1/ ไม่รวมไม่ทราบ

a น้อยกว่าร้อยละ 0.1

6. การเป็นเจ้าของเครื่องใช้ในครัวเรือน

การเป็นเจ้าของเครื่องใช้ต่าง ๆ ในครัวเรือน หมายถึง การเป็นเจ้าของ โทรทัศน์ เครื่องเล่นวีซีดี/ดีวีดี โทรศัพท์มือถือ คอมพิวเตอร์ ตู้เย็น/ตู้แช่ ไมโครเวฟ/เตาอบ เครื่องซักผ้า เครื่องปรับอากาศ รถยนต์ รถจักรยานยนต์ และรถที่ใช้ในการเกษตร พบว่า เครื่องใช้ดังกล่าวจะมีในครัวเรือนที่อยู่นอกเขตเทศบาลมากกว่าในเขตเทศบาล (ยกเว้นคอมพิวเตอร์ และไมโครเวฟ เตาอบ)

นอกจากนี้ยังสอบถามถึงการมีอุปกรณ์และการใช้เทคโนโลยี คือ เคเบิลทีวี จานดาวเทียม และการใช้อินเทอร์เน็ตในครัวเรือน พบว่า ส่วนใหญ่ครัวเรือนในเขตเทศบาลมีการใช้เคเบิลทีวี และอินเทอร์เน็ตสูงกว่านอกเขตเทศบาล ในขณะที่ครัวเรือนนอกเขตเทศบาลมีการใช้จานดาวเทียมสูงกว่าในเขตเทศบาล (ตาราง 19)

ตาราง 19 จำนวนและร้อยละของครัวเรือนส่วนบุคคล จำแนกตามการเป็นเจ้าของเครื่องใช้ในครัวเรือน การมีอุปกรณ์เทคโนโลยีในครัวเรือน และเขตการปกครอง

การเป็นเจ้าของเครื่องใช้ และการมีอุปกรณ์เทคโนโลยีในครัวเรือน	จำนวนครัวเรือน ที่เป็นเจ้าของ/มีใช้	ร้อยละ	เขตการปกครอง	
			ในเขตเทศบาล	นอกเขตเทศบาล
การเป็นเจ้าของเครื่องใช้ในครัวเรือน	433,334	100.0	100.0	100.0
โทรทัศน์	394,146	91.0	86.9	97.0
เครื่องเล่นวีซีดี/ดีวีดี	339,896	78.4	75.2	83.3
โทรศัพท์มือถือ	385,751	89.0	85.6	94.2
คอมพิวเตอร์	221,533	51.1	51.7	50.3
ตู้เย็น ตู้แช่	363,553	83.9	78.6	91.9
ไมโครเวฟ เตาอบ	185,662	42.8	43.7	41.6
เครื่องซักผ้า	291,270	67.2	61.9	75.3
เครื่องปรับอากาศ	221,460	51.1	50.8	51.6
รถส่วนบุคคล รถปิกอัพ รถตู้	236,459	54.6	50.0	61.5
รถจักรยานยนต์	191,615	44.2	37.0	55.1
รถแทรกเตอร์ 4 ล้อ	1,637	0.4	0.3	0.5
รถไถ 2 ล้อ (รถไถเดินตาม)	6,253	1.4	0.2	3.3
การมีอุปกรณ์เทคโนโลยีในครัวเรือน	433,334	100.0	100.0	100.0
เคเบิลทีวี	102,591	23.7	24.1	23.1
จานดาวเทียม	97,828	22.6	22.1	23.3
อินเทอร์เน็ต	153,997	35.5	36.9	33.4

ตารางสถิติ

ตารางประชากร

สารบัญตารางสถิติ

ตารางประชากร

- ตารางที่ 1 ประชากรจำแนกตามเพศ ครั้วเรือนจำแนกตามประเภทของครั้วเรือน อำเภอ และเขตการปกครอง
- ตารางที่ 2 ประชากรจำแนกอายุรายปี เพศ และเขตการปกครอง
- ตารางที่ 3 ประชากรจำแนกตามกลุ่มอายุ เพศ อำเภอ และเขตการปกครอง
- ตารางที่ 4 ประชากรจำแนกตามศาสนา เพศ และเขตการปกครอง
- ตารางที่ 5 ประชากรจำแนกตามสัญชาติ เพศ และเขตการปกครอง
- ตารางที่ 6 ประชากรจำแนกตามภาษาที่ใช้พูดในครั้วเรือน เพศ และเขตการปกครอง
- ตารางที่ 7 ประชากรอายุ 3 ปีขึ้นไป จำแนกตามระดับชั้นที่กำลังเรียน กลุ่มอายุ เพศ และเขตการปกครอง
- ตารางที่ 8 ประชากรอายุ 3 ปีขึ้นไป จำแนกตามระดับชั้นที่เรียนสำเร็จ กลุ่มอายุ เพศ และเขตการปกครอง
- ตารางที่ 9 ประชากรอายุ 10 ปีขึ้นไป จำแนกตามการอ่านออกเขียนได้ กลุ่มอายุ เพศ และเขตการปกครอง
- ตารางที่ 10 ประชากรอายุ 13 ปีขึ้นไป จำแนกตามสถานภาพสมรส กลุ่มอายุ เพศ และเขตการปกครอง
- ตารางที่ 11 หญิงเคยสมรสอายุ 13 ปีขึ้นไป จำแนกตามจำนวนบุตรเกิดรอด จำนวนบุตรเกิดรอดโดยเฉลี่ย กลุ่มอายุของหญิง และเขตการปกครอง
- ตารางที่ 12 หญิงเคยสมรสอายุ 13 ปีขึ้นไป จำแนกตามจำนวนบุตรที่มีชีวิตอยู่ จำนวนบุตรที่มีชีวิตอยู่โดยเฉลี่ย กลุ่มอายุของหญิง และเขตการปกครอง
- ตารางที่ 13 ประชากรจำแนกตามลักษณะความพิการ เพศ และเขตการปกครอง
- ตารางที่ 14 ประชากรอายุ 15 ปีขึ้นไปทำงานในรอบปี จำแนกตามหมวดอาชีพ กลุ่มอายุ เพศ และเขตการปกครอง
- ตารางที่ 15 ประชากรอายุ 15 ปีขึ้นไปทำงานในรอบปี จำแนกตามหมวดอุตสาหกรรม กลุ่มอายุ เพศ และเขตการปกครอง
- ตารางที่ 16 ประชากรอายุ 15 ปีขึ้นไปทำงานในรอบปี จำแนกตามสถานภาพการทำงาน กลุ่มอายุ เพศ และเขตการปกครอง
- ตารางที่ 17 ประชากรจำแนกตามสถานที่เกิด เพศ และเขตการปกครอง
- ตารางที่ 18 ประชากรจำแนกตามลักษณะการย้ายถิ่น เพศ และเขตการปกครอง
- ตารางที่ 19 ประชากรที่ย้ายถิ่นภายใน 5 ปี จำแนกตามสถานที่อยู่ก่อนย้าย กลุ่มอายุ และเพศ
- ตารางที่ 20 ประชากรที่ย้ายถิ่นภายใน 5 ปี จำแนกตามเหตุผลของการย้ายถิ่น เพศ และเขตการปกครอง
- ตารางที่ 21 ประชากรจำแนกตามการมีชื่อในทะเบียนบ้าน เพศ และเขตการปกครอง
- ตารางที่ 22 ครั้วเรือนส่วนบุคคลจำแนกตามกลุ่มอายุของหัวหน้าครั้วเรือน เพศ และเขตการปกครอง

ตารางที่ 1 ประชากร จำแนกตามเพศ ครัวเรือน จำแนกตามประเภทของครัวเรือน อำเภอ และเขตการปกครอง

Table 1 Population by sex, household by type of households, amphoe and area

อำเภอ และเขตการปกครอง	ประชากร			ประชากรในครัวเรือนส่วนบุคคล			ประชากรในครัวเรือนกลุ่มบุคคล			จำนวนครัวเรือน			จำนวนประชากร เฉลี่ยต่อครัวเรือน ส่วนบุคคล Population per private household	Amphoe and area
	Population			Population in private households			Population in collective households			Number of households				
	รวม Total	ชาย Male	หญิง Female	รวม Total	ชาย Male	หญิง Female	รวม Total	ชาย Male	หญิง Female	รวม Total	ส่วนบุคคล Private households	กลุ่มบุคคล Collective households		
ยอดรวม	1,334,083	640,631	693,452	1,177,475	492,734	684,741	156,608	147,897	8,711	473,670	433,334	40,336	2.7	Total
ในเขตเทศบาล	797,739	383,826	413,913	677,754	268,715	409,039	119,985	115,111	4,874	292,979	260,802	32,177	2.6	Municipal area
นอกเขตเทศบาล	536,344	256,805	279,539	499,721	224,019	275,702	36,623	32,786	3,837	180,691	172,532	8,159	2.9	Non-municipal area
อำเภอเมืองนนทบุรี	481,487	234,153	247,334	416,401	171,007	245,395	65,086	63,146	1,939	174,184	161,984	12,200	2.6	Amphoe Mueang Nonthaburi
ในเขตเทศบาล	415,138	201,932	213,206	353,276	141,724	211,552	61,862	60,208	1,654	151,448	139,419	12,029	2.5	Municipal area
นอกเขตเทศบาล	66,349	32,221	34,128	63,125	29,283	33,843	3,224	2,938	286	22,736	22,565	171	2.8	Non-municipal area
อำเภอบางกรวย	111,631	52,883	58,748	96,690	38,951	57,740	14,940	13,932	1,009	39,419	35,090	4,329	2.8	Amphoe Bang Kruai
ในเขตเทศบาล	83,896	39,651	44,245	70,410	26,723	43,687	13,485	12,927	558	30,138	25,853	4,285	2.7	Municipal area
นอกเขตเทศบาล	27,735	13,232	14,503	26,280	12,227	14,053	1,455	1,005	450	9,280	9,236	44	2.8	Non-municipal area
อำเภอบางใหญ่	129,594	62,450	67,145	112,043	45,963	66,080	17,552	16,487	1,065	44,794	39,314	5,480	2.8	Amphoe Bang Yai
ในเขตเทศบาล	16,908	8,798	8,110	14,658	6,584	8,074	2,250	2,214	36	6,404	5,541	863	2.6	Municipal area
นอกเขตเทศบาล	112,686	53,652	59,035	97,384	39,379	58,006	15,302	14,273	1,029	38,390	33,773	4,617	2.9	Non-municipal area
อำเภอบางบัวทอง	256,290	121,551	134,739	238,998	105,716	133,282	17,292	15,835	1,457	87,587	83,152	4,435	2.9	Amphoe Bang Bua Thong
ในเขตเทศบาล	47,844	22,371	25,473	41,397	16,334	25,063	6,447	6,037	411	17,971	16,179	1,792	2.6	Municipal area
นอกเขตเทศบาล	208,445	99,180	109,266	197,600	89,382	108,219	10,845	9,798	1,047	69,616	66,973	2,643	3.0	Non-municipal area
อำเภอไทรน้อย	60,858	29,080	31,778	57,497	26,365	31,131	3,361	2,715	646	18,914	18,511	403	3.0	Amphoe Sai Noi
ในเขตเทศบาล	2,359	1,240	1,119	2,081	962	1,119	278	278	-	775	686	89	3.0	Municipal area
นอกเขตเทศบาล	58,499	27,840	30,659	55,416	25,403	30,012	3,083	2,437	646	18,139	17,825	314	3.1	Non-municipal area
อำเภอปากเกร็ด	294,223	140,514	153,708	255,846	104,732	151,114	38,377	35,782	2,595	108,772	95,282	13,489	2.7	Amphoe Pak Kret
ในเขตเทศบาล	231,594	109,834	121,760	195,931	76,386	119,545	35,663	33,447	2,216	86,242	73,123	13,119	2.7	Municipal area
นอกเขตเทศบาล	62,629	30,680	31,948	59,915	28,345	31,570	2,714	2,335	379	22,529	22,159	370	2.7	Non-municipal area

ตารางที่ 2 ประชากร จำแนกตามอายุรายปี เพศ และเขตการปกครอง

Table 2 Population by single year of age, sex and area

อายุรายปี	ประชากร Population			ในเขตเทศบาล Municipal area			นอกเขตเทศบาล Non-municipal area			Single year of age
	รวม	ชาย	หญิง	รวม	ชาย	หญิง	รวม	ชาย	หญิง	
	Total	Male	Female	Total	Male	Female	Total	Male	Female	
ยอดรวม	1,334,083	640,630	693,452	797,739	383,826	413,913	536,344	256,805	279,539	Total
ส่วนร้อย	100.0	48.0	52.0	100.0	48.1	51.9	100.0	47.9	52.1	Percent
ต่ำกว่า 1	9,432	4,646	4,786	5,641	2,882	2,759	3,791	1,764	2,027	Under 1
1	8,621	4,286	4,335	4,347	2,167	2,180	4,274	2,119	2,155	1
2	9,357	4,652	4,706	4,538	2,353	2,186	4,819	2,299	2,520	2
3	12,027	5,970	6,057	6,735	3,457	3,278	5,291	2,513	2,779	3
4	10,297	5,123	5,174	4,807	2,478	2,330	5,490	2,645	2,845	4
5	10,262	5,105	5,157	4,793	2,176	2,617	5,469	2,929	2,540	5
6	11,018	5,781	5,237	6,181	3,420	2,761	4,837	2,361	2,477	6
7	11,034	5,516	5,518	5,984	3,038	2,946	5,050	2,478	2,572	7
8	10,767	4,896	5,871	5,599	2,344	3,255	5,168	2,552	2,616	8
9	11,498	5,691	5,807	6,281	3,130	3,151	5,218	2,561	2,657	9
10	12,706	5,989	6,717	7,294	3,405	3,890	5,412	2,585	2,827	10
11	14,013	8,175	5,838	8,886	5,653	3,233	5,127	2,522	2,606	11
12	14,231	7,197	7,035	8,158	4,082	4,076	6,073	3,114	2,959	12
13	15,548	7,930	7,618	9,116	4,775	4,341	6,432	3,155	3,277	13
14	15,913	7,938	7,976	9,145	4,622	4,524	6,768	3,316	3,452	14
15	16,969	9,380	7,589	10,352	6,070	4,283	6,616	3,310	3,306	15
16	15,651	7,323	8,327	9,596	4,553	5,043	6,054	2,770	3,284	16
17	16,933	9,273	7,660	9,039	4,615	4,425	7,894	4,658	3,236	17
18	17,394	7,760	9,634	10,514	4,553	5,960	6,881	3,207	3,674	18
19	19,575	10,087	9,488	12,134	6,126	6,008	7,441	3,961	3,480	19
20	21,646	10,258	11,388	12,328	5,193	7,135	9,318	5,065	4,253	20
21	20,322	10,693	9,630	12,326	6,083	6,243	7,996	4,610	3,387	21

ตารางที่ 2 ประชากร จำแนกตามอายุรายปี เพศ และเขตการปกครอง (ต่อ)

Table 2 Population by single year of age, sex and area (Contd.)

อายุรายปี	ประชากร Population			ในเขตเทศบาล Municipal area			นอกเขตเทศบาล Non-municipal area			Single year of age
	รวม	ชาย	หญิง	รวม	ชาย	หญิง	รวม	ชาย	หญิง	
	Total	Male	Female	Total	Male	Female	Total	Male	Female	
22	18,877	8,735	10,142	11,117	4,663	6,455	7,760	4,073	3,687	22
23	22,806	12,690	10,116	14,580	8,170	6,410	8,226	4,520	3,705	23
24	21,742	10,948	10,795	14,615	7,551	7,064	7,127	3,397	3,731	24
25	24,438	12,616	11,822	15,479	7,881	7,598	8,960	4,735	4,225	25
26	21,622	10,187	11,435	13,881	6,588	7,294	7,740	3,599	4,141	26
27	25,188	12,858	12,330	16,592	8,870	7,721	8,597	3,988	4,609	27
28	27,154	13,591	13,563	17,068	8,550	8,517	10,086	5,041	5,045	28
29	25,586	12,307	13,279	15,986	7,817	8,169	9,599	4,490	5,110	29
30	34,743	18,152	16,591	22,163	11,685	10,478	12,580	6,467	6,114	30
31	21,300	9,748	11,553	12,466	5,685	6,781	8,834	4,062	4,772	31
32	26,966	13,080	13,885	15,587	7,447	8,140	11,379	5,634	5,745	32
33	25,037	12,158	12,879	15,055	7,776	7,279	9,982	4,382	5,601	33
34	25,305	12,956	12,349	14,035	7,001	7,034	11,270	5,955	5,315	34
35	28,403	13,519	14,884	17,536	8,802	8,734	10,867	4,718	6,149	35
36	26,137	13,145	12,992	16,225	8,756	7,469	9,912	4,389	5,523	36
37	24,936	12,109	12,828	15,184	7,904	7,280	9,753	4,205	5,548	37
38	24,653	10,349	14,304	13,412	5,338	8,073	11,241	5,010	6,231	38
39	26,768	12,668	14,100	15,598	7,606	7,993	11,169	5,062	6,108	39
40	31,858	15,351	16,507	19,351	9,463	9,888	12,507	5,888	6,619	40
41	28,207	13,413	14,794	18,233	8,881	9,351	9,974	4,532	5,443	41
42	26,608	14,526	12,081	14,011	8,072	5,938	12,597	6,454	6,143	42
43	24,644	11,275	13,369	14,449	6,841	7,609	10,195	4,434	5,761	43
44	24,151	12,537	11,614	14,522	8,051	6,471	9,630	4,486	5,144	44
45	27,284	13,144	14,141	14,856	6,553	8,303	12,429	6,590	5,838	45
46	21,081	9,047	12,034	12,012	5,047	6,965	9,069	4,000	5,069	46

ตารางที่ 2 ประชากร จำแนกตามอายุรายปี เพศ และเขตการปกครอง (ต่อ)

Table 2 Population by single year of age, sex and area (Contd.)

อายุรายปี	ประชากร Population			ในเขตเทศบาล Municipal area			นอกเขตเทศบาล Non-municipal area			Single year of age
	รวม	ชาย	หญิง	รวม	ชาย	หญิง	รวม	ชาย	หญิง	
	Total	Male	Female	Total	Male	Female	Total	Male	Female	
47	21,485	9,622	11,863	12,038	5,147	6,891	9,447	4,474	4,973	47
48	25,610	12,663	12,947	14,233	6,456	7,777	11,378	6,208	5,170	48
49	21,383	10,155	11,229	13,240	6,362	6,878	8,143	3,792	4,351	49
50	25,963	13,314	12,649	15,400	7,544	7,856	10,563	5,770	4,793	50
51	16,817	7,640	9,176	9,855	4,520	5,335	6,962	3,121	3,841	51
52	17,635	7,820	9,815	10,660	4,597	6,063	6,975	3,223	3,752	52
53	18,655	8,407	10,248	11,616	5,329	6,287	7,039	3,078	3,961	53
54	16,590	7,552	9,037	9,684	4,195	5,489	6,906	3,358	3,548	54
55	15,327	6,323	9,004	9,143	3,622	5,521	6,184	2,701	3,483	55
56	13,628	5,645	7,983	8,023	3,158	4,865	5,605	2,487	3,117	56
57	13,251	5,668	7,584	8,026	3,385	4,642	5,225	2,283	2,942	57
58	13,780	5,852	7,927	8,814	3,772	5,042	4,965	2,081	2,885	58
59	12,582	5,489	7,094	8,103	3,590	4,513	4,479	1,899	2,580	59
60	16,861	7,937	8,924	11,747	5,877	5,871	5,114	2,060	3,054	60
61	10,684	5,036	5,648	6,896	3,381	3,515	3,788	1,655	2,134	61
62	10,033	4,016	6,017	6,444	2,474	3,970	3,589	1,542	2,047	62
63	11,166	5,557	5,609	6,672	3,117	3,555	4,494	2,441	2,053	63
64	8,251	3,318	4,933	4,985	1,915	3,070	3,266	1,402	1,864	64
65	9,388	4,047	5,341	5,684	2,209	3,475	3,704	1,838	1,866	65
66	6,280	2,426	3,854	3,808	1,428	2,380	2,472	998	1,474	66
67	7,451	3,346	4,104	5,012	2,368	2,644	2,439	979	1,460	67
68	7,732	3,404	4,328	4,909	2,106	2,803	2,824	1,298	1,526	68
69	6,743	3,155	3,588	4,423	2,159	2,264	2,320	996	1,324	69
70	6,635	2,491	4,144	4,278	1,604	2,675	2,356	887	1,469	70
71	4,973	1,970	3,003	2,816	1,070	1,746	2,158	900	1,258	71

ตารางที่ 2 ประชากร จำแนกตามอายุรายปี เพศ และเขตการปกครอง (ต่อ)

Table 2 Population by single year of age, sex and area (Contd.)

อายุรายปี	ประชากร Population			ในเขตเทศบาล Municipal area			นอกเขตเทศบาล Non-municipal area			Single year of age
	รวม Total	ชาย Male	หญิง Female	รวม Total	ชาย Male	หญิง Female	รวม Total	ชาย Male	หญิง Female	
72	7,155	3,588	3,567	4,809	2,569	2,240	2,346	1,019	1,327	72
73	6,113	2,866	3,247	3,806	1,849	1,957	2,307	1,017	1,291	73
74	5,009	2,186	2,823	3,231	1,490	1,741	1,778	695	1,082	74
75	4,614	1,826	2,788	2,809	1,074	1,735	1,804	752	1,053	75
76	4,246	1,993	2,253	2,530	1,289	1,241	1,716	704	1,013	76
77	3,257	1,274	1,983	1,824	638	1,187	1,432	636	796	77
78	4,507	2,231	2,276	3,042	1,649	1,393	1,465	583	883	78
79	2,657	1,296	1,362	1,288	490	798	1,370	806	563	79
80	2,916	1,064	1,852	1,724	596	1,128	1,192	468	725	80
81	1,828	691	1,137	999	333	665	829	358	472	81
82	1,961	651	1,310	1,194	377	817	767	274	493	82
83	1,827	626	1,202	1,132	370	762	695	255	440	83
84	1,789	653	1,136	1,183	410	773	606	244	363	84
85	1,251	404	847	733	241	493	518	163	354	85
86	1,089	412	678	601	195	406	488	217	272	86
87	995	310	685	598	183	415	397	127	270	87
88	635	204	431	379	120	260	256	85	171	88
89	484	134	350	289	83	206	195	51	144	89
90	542	162	380	337	91	247	205	72	133	90
91	288	71	217	173	31	142	115	40	75	91
92	336	113	223	173	43	130	163	70	93	92
93	274	76	198	158	47	111	116	29	87	93
94	181	43	138	113	25	88	68	18	50	94
95	182	49	133	118	44	74	64	5	59	95
96	107	29	78	51	12	39	56	16	39	96

ตารางที่ 4 ประชากร จำแนกตามศาสนา เพศ และเขตการปกครอง

Table 4 Population by religion, sex and area

ศาสนา	ประชากร Population			ในเขตเทศบาล Municipal area			นอกเขตเทศบาล Non-municipal area			Religion
	รวม	ชาย	หญิง	รวม	ชาย	หญิง	รวม	ชาย	หญิง	
	Total	Male	Female	Total	Male	Female	Total	Male	Female	
ยอดรวม	1,334,083	640,630	693,452	797,739	383,826	413,913	536,344	256,805	279,539	Total
พุทธ	1,282,703	616,606	666,097	774,833	373,057	401,776	507,870	243,549	264,321	Buddhism
อิสลาม	41,816	18,739	23,077	15,893	6,807	9,087	25,923	11,933	13,991	Islam
คริสต์	7,760	4,265	3,496	5,986	3,367	2,619	1,774	897	877	Christianity
ฮินดู	656	423	234	527	340	188	129	83	46	Hindus
ขงจื้อ	373	207	166	224	114	110	150	93	57	Confucious
ซิกข์	89	52	37	62	43	18	27	9	19	Sikh
อื่น ๆ	172	86	86	40	23	17	132	63	69	Others
ไม่มีศาสนา	473	245	228	146	70	76	327	175	152	No religion
ไม่ทราบ	40	9	31	28	5	23	12	4	8	Unknown

ตารางที่ 6 ประชากร จำแนกตามภาษาที่ใช้พูดในครัวเรือน เพศ และเขตการปกครอง

Table 6 Population by usual languages spoken at home, sex and area

ภาษาที่ใช้พูด ในครัวเรือน	ประชากร Population			ในเขตเทศบาล Municipal area			นอกเขตเทศบาล Non-municipal area			Usual languages spoken at home
	รวม	ชาย	หญิง	รวม	ชาย	หญิง	รวม	ชาย	หญิง	
	Total	Male	Female	Total	Male	Female	Total	Male	Female	
ยอดรวม	1,334,083	640,630	693,452	797,739	383,826	413,913	536,344	256,805	279,539	Total
ภาษาไทยภาษาเดียว	1,293,402	616,558	676,844	780,228	374,243	405,985	513,174	242,315	270,859	Only Thai Language
ภาษาไทยและภาษาอื่น	35,568	20,779	14,789	15,782	8,441	7,341	19,785	12,338	7,448	Thai and other languages
ภาษาอื่นอย่างเดียว	5,113	3,293	1,820	1,729	1,141	588	3,384	2,152	1,232	Only other languages
ภาษาอื่นๆ ที่ใช้										Other languages
กระเหรี่ยง	2,569	1,477	1,092	711	364	347	1,859	1,113	746	Karen
ไทยจีน/ไทยเลย/ลาวเลย	929	448	481	489	242	247	440	206	234	Thaikueng
มอญ	377	195	182	161	90	72	216	105	110	Morn
ลาวครั่ง/ลาวซี้ครั่ง	867	351	516	351	133	218	516	218	298	Lao-krung
ม้ง/แม้ว	332	166	166	327	163	164	5	4	1	Hmong/Mea
ภาษาถิ่น	987	542	445	239	128	111	749	414	335	Local languages
มลายูถิ่น/นาคู/ยาวิ	164	93	71	90	64	26	74	29	45	Malay/yawi
ภาษาพื้นเมืองและชาวเขาอื่นๆ	390	176	214	144	66	78	247	110	136	Dialect and others in Thailand
จีน	1,002	486	517	662	331	331	340	154	186	Chinese
พม่า	18,308	10,696	7,611	7,448	3,918	3,530	10,859	6,779	4,081	Burmeae
เวียดนาม/ญวน/แกว	179	118	61	43	34	10	135	84	51	Viatnam
ลาว	1,021	507	514	475	220	255	546	287	259	Lao
เขมร	4,531	3,103	1,428	2,591	1,763	829	1,940	1,341	599	Cambodia
เกาหลี	25	20	5	12	9	3	13	11	2	Korean
ญี่ปุ่น	77	51	26	64	41	23	13	10	3	Japanese
ตากาล็อก/ฟิลิปปินโน	52	44	8	52	44	8	-	-	-	Tagalog/Filipino
เบงกาลี/บังกาลี	10	5	5	10	5	5	-	-	-	Bengali/Banca Lee/Bangladesh
มาเลเซีย	18	3	15	16	2	14	3	1	1	Malaysia

ตารางที่ 6 ประชากรอายุ 5 ปีขึ้นไป จำแนกตามภาษาที่ใช้พูดในครัวเรือน เพศ และเขตการปกครอง

Table 6 Population 5 years of age and over by usual languages spoken at home, sex and area

ภาษาที่ใช้พูด ในครัวเรือน	ประชากร Population			ในเขตเทศบาล Municipal area			นอกเขตเทศบาล Non-municipal area			Usual languages spoken at home
	รวม	ชาย	หญิง	รวม	ชาย	หญิง	รวม	ชาย	หญิง	
	Total	Male	Female	Total	Male	Female	Total	Male	Female	
อินโดนีเซีย	-	-	-	-	-	-	-	-	-	Indonesia
อินเดีย/ฮินดี	47	40	7	47	40	7	-	-	-	Indai/Hindi
อาหรับ	120	45	75	66	30	35	54	14	40	Arub
ภาษาอื่นๆ ที่ใช้พูดในทวีปเอเชีย	59	32	27	34	18	16	25	14	11	Others language in Asia
อังกฤษ	8,272	5,280	2,992	3,226	1,728	1,498	5,046	3,552	1,494	English
เยอรมัน	18	14	3	18	14	3	-	-	-	German
กรีก	-	-	-	-	-	-	-	-	-	Greek
สเปน	143	72	71	143	72	71	-	-	-	Spanish
โพล (โปแลนด์)	-	-	-	-	-	-	-	-	-	Polish
ปอร์ตุเกส	-	-	-	-	-	-	-	-	-	Portugal
รัสเซีย	-	-	-	-	-	-	-	-	-	Russian
สวีดิช	31	21	10	19	12	7	12	9	3	Swedish
ฟินแลนด์	-	-	-	-	-	-	-	-	-	Finnish
ฝรั่งเศส	27	22	5	-	-	-	27	22	5	French
เดนมาร์ก	31	-	31	-	-	-	31	-	31	Danish
อิตาลี	34	22	11	34	22	11	-	-	-	Italian
ฮังการี	-	-	-	-	-	-	-	-	-	Hungarian
เม็กซิกัน	-	-	-	-	-	-	-	-	-	Mexican
คิวบัน	-	-	-	-	-	-	-	-	-	Cuban
ภาษาอื่นๆ ที่ใช้พูดในทวีปยุโรป/ อเมริกา/ออสเตรเลีย	38	24	14	27	18	9	11	7	4	Others language in Europe, America, Australia
แอฟริกา	13	11	1	13	11	1	-	-	-	Africa
ภาษาอื่นๆ ที่ใช้พูด ในทวีปแอฟริกา	11	7	4	-	-	-	11	7	4	Others language in Africa

ตารางที่ 10 ประชากรอายุ 13 ปีขึ้นไป จำแนกตามสถานภาพสมรส กลุ่มอายุ เพศ และเขตการปกครอง

Table 10 Population 13 years of age and over by marital status, age group, sex and area

กลุ่มอายุ เพศ และเขตการปกครอง	รวม Total	สถานภาพสมรส Marital status							ไม่ทราบ Unknown marital status	Age group, sex and area
		โสด Single	เคยสมรส Ever-married					ไม่ทราบ Unknown		
			รวม Total	สมรส Currently married	หม้าย Widowed	หย่า Divorced	แยกกันอยู่ Separated			
ยอดรวม	1,188,819	425,396	763,422	710,257	18,900	6,385	13,663	14,218	-	Total
13 - 14	31,461	31,078	383	195	5	4	4	174	-	13 - 14
15 - 19	86,521	81,456	5,065	4,321	27	13	84	620	-	15 - 19
20 - 24	105,394	86,898	18,496	17,024	86	46	310	1,029	-	20 - 24
25 - 29	123,987	73,993	49,995	47,106	217	192	806	1,674	-	25 - 29
30 - 34	133,351	47,434	85,917	81,472	393	465	1,537	2,050	-	30 - 34
35 - 39	130,897	34,020	96,878	91,356	701	797	1,947	2,077	-	35 - 39
40 - 44	135,468	23,559	111,908	105,447	1,084	1,060	2,316	2,001	-	40 - 44
45 - 49	116,843	17,707	99,136	92,783	1,384	1,178	2,156	1,634	-	45 - 49
50 - 54	95,658	11,579	84,079	78,312	1,957	966	1,791	1,053	-	50 - 54
55 - 59	68,567	7,086	61,482	56,950	2,040	672	1,147	672	-	55 - 59
60 - 64	56,995	4,420	52,575	48,527	2,515	429	667	437	-	60 - 64
65 - 69	37,593	2,556	35,037	31,930	2,132	306	415	255	-	65 - 69
70 - 74	29,885	1,668	28,217	25,457	2,156	118	267	219	-	70 - 74
75 - 79	19,281	1,041	18,239	16,248	1,614	80	121	177	-	75 - 79
80 - 84	10,321	554	9,767	8,221	1,357	41	70	77	-	80 - 84
85 ขึ้นไป	6,596	347	6,249	4,908	1,229	18	25	69	-	85 and over

ตารางที่ 10 ประชากรอายุ 13 ปีขึ้นไป จำแนกตามสถานภาพสมรส กลุ่มอายุ เพศ และเขตการปกครอง (ต่อ)

Table 10 Population 13 years of age and over by marital status, age group, sex and area (Contd.)

กลุ่มอายุ เพศ และเขตการปกครอง	รวม Total	สถานภาพสมรส Marital status							ไม่ทราบ สถานภาพสมรส Unknown marital status	Age group, sex and area
		โสด Single	เคยสมรส Ever-married					ไม่ทราบ Unknown		
			รวม Total	สมรส Currently married	หม้าย Widowed	หย่า Divorced	แยกกันอยู่ Separated			
ชาย	567,605	211,854	355,751	320,720	12,879	4,517	10,536	7,099	-	Male
13 - 14	15,868	15,727	140	88	3	1	3	46	-	13 - 14
15 - 19	43,823	42,390	1,433	1,126	11	11	40	245	-	15 - 19
20 - 24	53,323	47,710	5,613	4,881	56	27	192	457	-	20 - 24
25 - 29	61,559	39,314	22,245	20,678	108	115	596	748	-	25 - 29
30 - 34	66,094	22,341	43,753	41,184	209	299	1,068	993	-	30 - 34
35 - 39	61,789	16,027	45,763	42,346	394	524	1,490	1,009	-	35 - 39
40 - 44	67,102	10,574	56,528	52,243	640	756	1,809	1,081	-	40 - 44
45 - 49	54,630	7,455	47,176	42,799	896	871	1,712	898	-	45 - 49
50 - 54	44,734	4,350	40,383	36,348	1,290	702	1,462	582	-	50 - 54
55 - 59	28,976	2,504	26,472	23,303	1,422	486	908	353	-	55 - 59
60 - 64	25,864	1,421	24,443	21,470	1,857	311	536	268	-	60 - 64
65 - 69	16,378	830	15,548	13,240	1,599	229	331	149	-	65 - 69
70 - 74	13,100	511	12,589	10,615	1,565	84	231	95	-	70 - 74
75 - 79	8,619	374	8,245	6,837	1,162	61	90	95	-	75 - 79
80 - 84	3,685	192	3,493	2,443	928	27	53	42	-	80 - 84
85 ขึ้นไป	2,060	133	1,927	1,117	741	13	16	40	-	85 and over

ตารางที่ 10 ประชากรอายุ 13 ปีขึ้นไป จำแนกตามสถานภาพสมรส กลุ่มอายุ เพศ และเขตการปกครอง (ต่อ)

Table 10 Population 13 years of age and over by marital status, age group, sex and area (Contd.)

กลุ่มอายุ เพศ และเขตการปกครอง	รวม Total	สถานภาพสมรส Marital status							ไม่ทราบ สถานภาพสมรส Unknown marital status	Age group, sex and area
		โสด Single	เคยสมรส Ever-married					ไม่ทราบ Unknown		
			รวม Total	สมรส Currently married	หม้าย Widowed	หย่า Divorced	แยกกันอยู่ Separated			
หญิง	621,214	213,543	407,671	389,537	6,021	1,868	3,127	7,119	-	Female
13 - 14	15,594	15,351	242	107	3	3	2	128	-	13 - 14
15 - 19	42,699	39,067	3,632	3,195	17	1	44	374	-	15 - 19
20 - 24	52,070	39,188	12,883	12,143	31	19	119	572	-	20 - 24
25 - 29	62,428	34,678	27,750	26,428	109	77	210	926	-	25 - 29
30 - 34	67,257	25,093	42,164	40,288	184	166	469	1,057	-	30 - 34
35 - 39	69,108	17,993	51,115	49,010	307	273	457	1,068	-	35 - 39
40 - 44	68,366	12,986	55,380	53,204	443	305	507	920	-	40 - 44
45 - 49	62,213	10,253	51,960	49,984	488	308	444	737	-	45 - 49
50 - 54	50,925	7,229	43,696	41,964	668	264	329	470	-	50 - 54
55 - 59	39,591	4,581	35,009	33,647	618	187	238	319	-	55 - 59
60 - 64	31,132	2,999	28,132	27,056	658	118	131	169	-	60 - 64
65 - 69	21,215	1,726	19,489	18,690	533	77	84	105	-	65 - 69
70 - 74	16,785	1,157	15,627	14,842	592	34	35	124	-	70 - 74
75 - 79	10,661	667	9,994	9,411	453	19	31	82	-	75 - 79
80 - 84	6,636	361	6,275	5,779	429	14	17	36	-	80 - 84
85 ขึ้นไป	4,536	214	4,322	3,790	489	5	9	30	-	85 and over

ตารางที่ 10 ประชากรอายุ 13 ปีขึ้นไป จำแนกตามสถานภาพสมรส กลุ่มอายุ เพศ และเขตการปกครอง (ต่อ)

Table 10 Population 13 years of age and over by marital status, age group, sex and area (Contd.)

กลุ่มอายุ เพศ และเขตการปกครอง	รวม Total	สถานภาพสมรส Marital status							ไม่ทราบ สถานภาพสมรส Unknown marital status	Age group, sex and area
		โสด Single	เคยสมรส Ever-married					ไม่ทราบ Unknown		
			รวม Total	สมรส Currently married	หม้าย Widowed	หย่า Divorced	แยกกันอยู่ Separated			
ในเขตเทศบาล	718,494	260,848	457,646	426,353	10,540	4,295	8,074	8,384	-	Municipal area
13 - 14	18,261	18,058	203	95	4	3	3	98	-	13 - 14
15 - 19	51,635	49,042	2,594	2,123	17	7	46	401	-	15 - 19
20 - 24	64,967	55,002	9,964	9,077	52	26	163	646	-	20 - 24
25 - 29	79,006	48,803	30,203	28,353	89	123	485	1,153	-	25 - 29
30 - 34	79,305	28,309	50,997	48,234	187	287	914	1,376	-	30 - 34
35 - 39	77,954	19,858	58,096	54,777	387	530	1,116	1,287	-	35 - 39
40 - 44	80,565	13,668	66,897	63,245	541	720	1,310	1,082	-	40 - 44
45 - 49	66,378	10,405	55,972	52,326	742	790	1,253	862	-	45 - 49
50 - 54	57,214	7,022	50,192	46,798	1,049	655	1,139	551	-	50 - 54
55 - 59	42,109	4,269	37,840	35,119	1,174	487	723	337	-	55 - 59
60 - 64	36,744	2,738	34,007	31,618	1,452	293	411	234	-	60 - 64
65 - 69	23,835	1,584	22,251	20,424	1,268	226	238	96	-	65 - 69
70 - 74	18,940	975	17,965	16,418	1,236	68	153	91	-	70 - 74
75 - 79	11,493	591	10,901	9,871	842	45	63	80	-	75 - 79
80 - 84	6,231	336	5,895	4,986	799	25	40	45	-	80 - 84
85 ขึ้นไป	3,855	188	3,667	2,892	703	8	19	45	-	85 and over

ตารางที่ 10 ประชากรอายุ 13 ปีขึ้นไป จำแนกตามสถานภาพสมรส กลุ่มอายุ เพศ และเขตการปกครอง (ต่อ)

Table 10 Population 13 years of age and over by marital status, age group, sex and area (Contd.)

กลุ่มอายุ เพศ และเขตการปกครอง	รวม Total	สถานภาพสมรส Marital status							ไม่ทราบ สถานภาพสมรส Unknown marital status	Age group, sex and area
		โสด Single	เคยสมรส Ever-married					ไม่ทราบ Unknown		
			รวม Total	สมรส Currently married	หม้าย Widowed	หย่า Divorced	แยกกันอยู่ Separated			
ชาย	343,241	127,094	216,147	195,871	7,075	3,050	6,377	3,774	-	Male
13 - 14	9,397	9,336	61	36	3	1	1	19	-	13 - 14
15 - 19	25,917	25,216	701	513	7	6	19	156	-	15 - 19
20 - 24	31,660	28,838	2,821	2,400	36	13	111	261	-	20 - 24
25 - 29	39,707	25,850	13,857	12,915	41	76	385	441	-	25 - 29
30 - 34	39,594	12,834	26,761	25,181	100	184	688	608	-	30 - 34
35 - 39	38,406	9,055	29,351	27,311	220	351	894	573	-	35 - 39
40 - 44	41,308	5,907	35,401	33,029	321	510	1,034	508	-	40 - 44
45 - 49	29,566	4,143	25,423	22,915	476	582	1,013	437	-	45 - 49
50 - 54	26,184	2,565	23,619	21,266	681	478	929	264	-	50 - 54
55 - 59	17,526	1,444	16,082	14,142	827	364	575	175	-	55 - 59
60 - 64	16,764	809	15,955	14,202	1,075	215	324	140	-	60 - 64
65 - 69	10,270	483	9,786	8,427	952	166	180	61	-	65 - 69
70 - 74	8,582	267	8,315	7,221	877	45	133	40	-	70 - 74
75 - 79	5,139	190	4,949	4,263	565	37	43	41	-	75 - 79
80 - 84	2,086	106	1,980	1,383	521	17	35	24	-	80 - 84
85 ขึ้นไป	1,135	51	1,084	668	373	5	12	26	-	85 and over

ตารางที่ 10 ประชากรอายุ 13 ปีขึ้นไป จำแนกตามสถานภาพสมรส กลุ่มอายุ เพศ และเขตการปกครอง (ต่อ)

Table 10 Population 13 years of age and over by marital status, age group, sex and area (Contd.)

กลุ่มอายุ เพศ และเขตการปกครอง	รวม Total	สถานภาพสมรส Marital status							ไม่ทราบ Unknown marital status	Age group, sex and area
		โสด Single	เคยสมรส Ever-married					ไม่ทราบ Unknown		
			รวม Total	สมรส Currently married	หม้าย Widowed	หย่า Divorced	แยกกันอยู่ Separated			
หญิง	375,253	133,754	241,499	230,483	3,464	1,245	1,698	4,610	-	Female
13 - 14	8,864	8,722	142	58	1	2	2	79	-	13 - 14
15 - 19	25,718	23,826	1,893	1,610	10	1	27	245	-	15 - 19
20 - 24	33,307	26,164	7,143	6,677	16	13	52	385	-	20 - 24
25 - 29	39,299	22,953	16,346	15,438	48	48	100	712	-	25 - 29
30 - 34	39,711	15,475	24,236	23,053	86	102	226	768	-	30 - 34
35 - 39	39,548	10,803	28,746	27,465	167	179	222	713	-	35 - 39
40 - 44	39,257	7,761	31,496	30,215	220	211	276	574	-	40 - 44
45 - 49	36,812	6,263	30,549	29,411	265	207	241	425	-	45 - 49
50 - 54	31,030	4,457	26,573	25,532	367	177	210	287	-	50 - 54
55 - 59	24,583	2,825	21,758	20,977	347	124	147	163	-	55 - 59
60 - 64	19,980	1,929	18,051	17,416	377	79	86	93	-	60 - 64
65 - 69	13,565	1,100	12,465	11,997	316	59	58	35	-	65 - 69
70 - 74	10,358	708	9,650	9,197	359	23	19	51	-	70 - 74
75 - 79	6,354	401	5,952	5,609	277	8	20	39	-	75 - 79
80 - 84	4,145	229	3,915	3,603	279	8	5	21	-	80 - 84
85 ขึ้นไป	2,720	137	2,584	2,224	330	3	7	19	-	85 and over

ตารางที่ 10 ประชากรอายุ 13 ปีขึ้นไป จำแนกตามสถานภาพสมรส กลุ่มอายุ เพศ และเขตการปกครอง (ต่อ)

Table 10 Population 13 years of age and over by marital status, age group, sex and area (Contd.)

กลุ่มอายุ เพศ และเขตการปกครอง	รวม Total	สถานภาพสมรส Marital status							ไม่ทราบ สถานภาพสมรส Unknown marital status	Age group, sex and area
		โสด Single	เคยสมรส Ever-married					ไม่ทราบ Unknown		
			รวม Total	สมรส Currently married	หม้าย Widowed	หย่า Divorced	แยกกันอยู่ Separated			
นอกเขตเทศบาล	470,325	164,549	305,777	283,903	8,360	2,090	5,589	5,834	-	Non-municipal area
13 - 14	13,200	13,020	180	101	1	1	1	75	-	13 - 14
15 - 19	34,886	32,415	2,471	2,198	11	5	39	219	-	15 - 19
20 - 24	40,427	31,896	8,532	7,947	34	19	147	384	-	20 - 24
25 - 29	44,982	25,190	19,792	18,754	127	68	321	521	-	25 - 29
30 - 34	54,045	19,125	34,920	33,238	206	179	624	674	-	30 - 34
35 - 39	52,943	14,162	38,781	36,579	314	266	831	790	-	35 - 39
40 - 44	54,903	9,891	45,011	42,203	543	340	1,007	919	-	40 - 44
45 - 49	50,466	7,302	43,164	40,457	643	389	902	773	-	45 - 49
50 - 54	38,444	4,557	33,887	31,514	909	311	652	502	-	50 - 54
55 - 59	26,458	2,816	23,641	21,831	866	185	424	335	-	55 - 59
60 - 64	20,251	1,683	18,568	16,909	1,063	135	257	203	-	60 - 64
65 - 69	13,759	972	12,786	11,506	864	80	177	159	-	65 - 69
70 - 74	10,945	693	10,252	9,039	920	50	114	129	-	70 - 74
75 - 79	7,788	450	7,338	6,377	773	34	58	96	-	75 - 79
80 - 84	4,090	218	3,872	3,235	558	16	30	32	-	80 - 84
85 ขึ้นไป	2,741	159	2,582	2,015	527	10	6	24	-	85 and over

ตารางที่ 10 ประชากรอายุ 13 ปีขึ้นไป จำแนกตามสถานภาพสมรส กลุ่มอายุ เพศ และเขตการปกครอง (ต่อ)

Table 10 Population 13 years of age and over by marital status, age group, sex and area (Contd.)

กลุ่มอายุ เพศ และเขตการปกครอง	รวม Total	สถานภาพสมรส Marital status							ไม่ทราบ สถานภาพสมรส Unknown marital status	Age group, sex and area
		โสด Single	เคยสมรส Ever-married					ไม่ทราบ Unknown		
			รวม Total	สมรส Currently married	หม้าย Widowed	หย่า Divorced	แยกกันอยู่ Separated			
ชาย	224,364	84,760	139,604	124,849	5,804	1,466	4,160	3,326	-	Male
13 - 14	6,471	6,391	80	52	-	-	1	26	-	13 - 14
15 - 19	17,906	17,174	732	613	3	5	21	89	-	15 - 19
20 - 24	21,664	18,872	2,792	2,482	19	14	80	196	-	20 - 24
25 - 29	21,852	13,465	8,387	7,763	67	40	210	307	-	25 - 29
30 - 34	26,499	9,507	16,992	16,003	108	115	380	385	-	30 - 34
35 - 39	23,383	6,971	16,412	15,035	174	172	596	435	-	35 - 39
40 - 44	25,794	4,667	21,127	19,213	319	246	775	573	-	40 - 44
45 - 49	25,065	3,312	21,753	19,885	420	288	699	461	-	45 - 49
50 - 54	18,550	1,785	16,764	15,081	608	224	533	318	-	50 - 54
55 - 59	11,450	1,060	10,390	9,162	595	122	333	178	-	55 - 59
60 - 64	9,100	612	8,487	7,269	782	96	212	128	-	60 - 64
65 - 69	6,109	346	5,762	4,813	647	62	151	89	-	65 - 69
70 - 74	4,518	244	4,274	3,394	688	39	98	55	-	70 - 74
75 - 79	3,480	184	3,296	2,575	596	24	47	54	-	75 - 79
80 - 84	1,598	86	1,512	1,060	407	10	18	17	-	80 - 84
85 ขึ้นไป	925	82	843	449	368	9	4	13	-	85 and over

ตารางที่ 10 ประชากรอายุ 13 ปีขึ้นไป จำแนกตามสถานภาพสมรส กลุ่มอายุ เพศ และเขตการปกครอง (ต่อ)

Table 10 Population 13 years of age and over by marital status, age group, sex and area (Contd.)

กลุ่มอายุ เพศ และเขตการปกครอง	รวม Total	สถานภาพสมรส Marital status							ไม่ทราบ สถานภาพสมรส Unknown marital status	Age group, sex and area
		โสด Single	เคยสมรส Ever-married					ไม่ทราบ Unknown		
			รวม Total	สมรส Currently married	หม้าย Widowed	หย่า Divorced	แยกกันอยู่ Separated			
หญิง	245,961	79,789	166,172	159,054	2,557	623	1,429	2,509	-	Female
13 - 14	6,730	6,629	100	49	1	1	-	49	-	13 - 14
15 - 19	16,980	15,241	1,739	1,585	7	-	17	130	-	15 - 19
20 - 24	18,763	13,024	5,740	5,465	15	5	67	188	-	20 - 24
25 - 29	23,129	11,725	11,404	10,990	61	29	111	214	-	25 - 29
30 - 34	27,546	9,617	17,929	17,235	98	63	244	289	-	30 - 34
35 - 39	29,559	7,190	22,369	21,545	140	94	235	355	-	35 - 39
40 - 44	29,109	5,224	23,884	22,989	224	94	231	346	-	40 - 44
45 - 49	25,401	3,990	21,411	20,573	223	101	203	312	-	45 - 49
50 - 54	19,894	2,772	17,122	16,432	300	87	119	184	-	50 - 54
55 - 59	15,007	1,756	13,251	12,670	271	63	91	156	-	55 - 59
60 - 64	11,152	1,070	10,081	9,640	281	39	45	76	-	60 - 64
65 - 69	7,650	626	7,024	6,693	217	18	26	70	-	65 - 69
70 - 74	6,426	449	5,978	5,645	233	11	16	73	-	70 - 74
75 - 79	4,308	266	4,042	3,802	176	10	11	42	-	75 - 79
80 - 84	2,491	132	2,359	2,176	151	6	12	15	-	80 - 84
85 ขึ้นไป	1,815	77	1,738	1,566	159	1	2	11	-	85 and over

ตารางที่ 11 หญิงเคยสมรสอายุ 13 ปีขึ้นไป จำแนกตามจำนวนบุตรเกิดรอด จำนวนบุตรเกิดรอดโดยเฉลี่ย กลุ่มอายุของหญิง และเขตการปกครอง

Table 11 Ever-married women 13 years of age and over by number of children ever born, average number of children ever born, age group of women and area

หญิงเคยสมรส จำนวนบุตรเกิดรอด จำนวนบุตรเกิดรอดโดยเฉลี่ย ต่อหญิง 1,000 คน และเขตการปกครอง	รวม Total	กลุ่มอายุของหญิง Age group of women														No. of ever-married women, No. of children ever born, Average no. of children ever born per 1,000 women and area
		13 - 14	15 - 19	20 - 24	25 - 29	30 - 34	35 - 39	40 - 44	45 - 49	50 - 54	55 - 59	60-64	65 - 69	70 ขึ้นไป and over		
ยอดรวม																Total
หญิงอายุ 13 ปีขึ้นไป	621,214	15,594	42,699	52,070	62,428	67,257	69,108	68,366	62,213	50,925	39,591	31,132	21,215	38,618	Women aged 13 years and over	
หญิงเคยสมรสอายุ 13 ปีขึ้นไป	407,671	242	3,632	12,883	27,750	42,164	51,115	55,380	51,960	43,696	35,009	28,132	19,489	36,218	Ever-married women aged 13 years and over	
จำนวนบุตร 0	112,906	234	2,030	6,430	13,028	16,227	15,802	14,258	11,640	9,468	7,599	5,376	3,680	7,134	No. of children 0	
1	119,649	9	1,580	5,507	9,943	15,331	17,512	17,849	15,314	11,342	8,430	5,991	3,991	6,851	1	
2	105,778	-	22	946	4,638	8,392	13,554	17,223	17,142	14,566	11,050	7,845	4,448	5,951	2	
3	42,867	-	-	-	142	2,214	3,771	4,678	6,028	5,793	5,241	5,557	3,877	5,568	3	
4	16,528	-	-	-	-	-	475	1,372	1,835	2,208	2,117	2,494	2,098	3,927	4	
5	5,756	-	-	-	-	-	-	-	2	318	572	867	1,092	2,905	5	
6	2,489	-	-	-	-	-	-	-	-	-	-	3	299	2,187	6	
7	1,269	-	-	-	-	-	-	-	-	-	-	-	5	1,265	7	
8	327	-	-	-	-	-	-	-	-	-	-	-	-	327	8	
9	74	-	-	-	-	-	-	-	-	-	-	-	-	74	9	
10	22	-	-	-	-	-	-	-	-	-	-	-	-	22	10	
11	6	-	-	-	-	-	-	-	-	-	-	-	-	6	11	
12	-	-	-	-	-	-	-	-	-	-	-	-	-	-	12	
13	-	-	-	-	-	-	-	-	-	-	-	-	-	-	13	
14	-	-	-	-	-	-	-	-	-	-	-	-	-	-	14	
15 ขึ้นไป	-	-	-	-	-	-	-	-	-	-	-	-	-	-	15 and over	
ไม่ทราบ																Unknown
จำนวนบุตรเกิดรอด	582,082	9	1,624	7,399	19,644	38,757	57,835	71,819	75,030	68,278	57,580	52,679	40,193	91,237	No. of children ever born	
จำนวนบุตรเกิดรอดโดยเฉลี่ยต่อหญิง 1,000 คน ^{1/}																Average no. of children ever born per 1,000 women ^{1/}
หญิงอายุ 13 ปีขึ้นไป	937	1	38	142	315	576	837	1,051	1,206	1,341	1,454	1,692	1,895	2,363	Women aged 13 years and over	
หญิงเคยสมรสอายุ 13 ปีขึ้นไป	1,428	35	447	574	708	919	1,131	1,297	1,444	1,563	1,645	1,873	2,062	2,519	Ever-married women aged 13 years and over	
มารดา	1,975	1,000	1,014	1,147	1,334	1,494	1,638	1,746	1,861	1,995	2,101	2,315	2,542	3,137	Mothers	

ตารางที่ 11 หญิงเคยสมรสอายุ 13 ปีขึ้นไป จำแนกตามจำนวนบุตรเกิดรอด จำนวนบุตรเกิดรอดโดยเฉลี่ย กลุ่มอายุของหญิง และเขตการปกครอง (ต่อ)

Table 11 Ever-married women 13 years of age and over by number of children ever born, average number of children ever born, age group of women and area (Contd.)

หญิงเคยสมรส จำนวนบุตรเกิดรอด จำนวนบุตรเกิดรอดโดยเฉลี่ย ต่อหญิง 1,000 คน และเขตการปกครอง	รวม Total	กลุ่มอายุของหญิง Age group of women													No. of ever-married women, No. of children ever born, Average no. of children ever born per 1,000 women and area
		13 - 14	15 - 19	20 - 24	25 - 29	30 - 34	35 - 39	40 - 44	45 - 49	50 - 54	55 - 59	60-64	65 - 69	70 ขึ้นไป and over	
ในเขตเทศบาล															Municipal area
หญิงอายุ 13 ปีขึ้นไป	375,253	8,864	25,718	33,307	39,299	39,711	39,548	39,257	36,812	31,030	24,583	19,980	13,565	23,577	Women aged 13 years and over
หญิงเคยสมรสอายุ 13 ปีขึ้นไป	241,499	142	1,893	7,143	16,346	24,236	28,746	31,496	30,549	26,573	21,758	18,051	12,465	22,101	Ever-married women aged 13 years and over
จำนวนบุตร 0	75,879	134	1,129	3,930	8,614	10,482	10,164	9,227	7,806	6,673	5,613	4,103	2,762	5,243	No. of children 0
1	65,701	9	757	2,720	5,263	8,111	9,136	9,422	8,360	6,606	5,016	3,750	2,429	4,122	1
2	60,457	-	7	494	2,400	4,516	7,229	9,464	9,773	8,484	6,594	4,956	2,809	3,729	2
3	24,688	-	-	-	68	1,126	1,997	2,619	3,493	3,346	3,027	3,295	2,429	3,288	3
4	9,592	-	-	-	-	-	218	764	1,117	1,300	1,198	1,472	1,328	2,194	4
5	3,052	-	-	-	-	-	-	-	-	165	310	473	555	1,549	5
6	1,276	-	-	-	-	-	-	-	-	-	-	3	151	1,122	6
7	622	-	-	-	-	-	-	-	-	-	-	-	2	620	7
8	181	-	-	-	-	-	-	-	-	-	-	-	-	181	8
9	37	-	-	-	-	-	-	-	-	-	-	-	-	37	9
10	12	-	-	-	-	-	-	-	-	-	-	-	-	12	10
11	2	-	-	-	-	-	-	-	-	-	-	-	-	2	11
12	-	-	-	-	-	-	-	-	-	-	-	-	-	-	12
13	-	-	-	-	-	-	-	-	-	-	-	-	-	-	13
14	-	-	-	-	-	-	-	-	-	-	-	-	-	-	14
15 ขึ้นไป	-	-	-	-	-	-	-	-	-	-	-	-	-	-	15 and over
ไม่ทราบ	-	-	-	-	-	-	-	-	-	-	-	-	-	-	Unknown
จำนวนบุตรเกิดรอด	328,241	9	772	3,707	10,268	20,523	30,460	39,264	42,854	39,635	33,626	31,817	24,339	50,968	No. of children ever born
จำนวนบุตรเกิดรอดโดยเฉลี่ยต่อหญิง 1,000 คน ^{1/}															Average no. of children ever born per 1,000 women ^{1/}
หญิงอายุ 13 ปีขึ้นไป	875	1	30	111	261	517	770	1,000	1,164	1,277	1,368	1,592	1,794	2,162	Women aged 13 years and over
หญิงเคยสมรสอายุ 13 ปีขึ้นไป	1,359	60	408	519	628	847	1,060	1,247	1,403	1,492	1,545	1,763	1,953	2,306	Ever-married women aged 13 years and over
มารดา	1,982	1,000	1,010	1,154	1,328	1,492	1,639	1,763	1,884	1,992	2,083	2,281	2,508	3,023	Mothers

ตารางที่ 11 หญิงเคยสมรสอายุ 13 ปีขึ้นไป จำแนกตามจำนวนบุตรเกิดรอด จำนวนบุตรเกิดรอดโดยเฉลี่ย กลุ่มอายุของหญิง และเขตการปกครอง (ต่อ)

Table 11 Ever-married women 13 years of age and over by number of children ever born, average number of children ever born, age group of women and area (Contd.)

หญิงเคยสมรส จำนวนบุตรเกิดรอด จำนวนบุตรเกิดรอดโดยเฉลี่ย ต่อหญิง 1,000 คน และเขตการปกครอง	รวม Total	กลุ่มอายุของหญิง Age group of women													No. of ever-married women, No. of children ever born, Average no. of children ever born per 1,000 women and area
		13 - 14	15 - 19	20 - 24	25 - 29	30 - 34	35 - 39	40 - 44	45 - 49	50 - 54	55 - 59	60-64	65 - 69	70 ขึ้นไป and over	
นอกเขตเทศบาล															Non-municipal area
หญิงอายุ 13 ปีขึ้นไป	245,961	6,730	16,980	18,763	23,129	27,546	29,559	29,109	25,401	19,894	15,007	11,152	7,650	15,041	Women aged 13 years and over
หญิงเคยสมรสอายุ 13 ปีขึ้นไป	166,172	100	1,739	5,740	11,404	17,929	22,369	23,884	21,411	17,122	13,251	10,081	7,024	14,117	Ever-married women aged 13 years and over
จำนวนบุตร 0	37,027	100	902	2,500	4,414	5,745	5,638	5,031	3,834	2,795	1,986	1,273	918	1,891	No. of children 0
1	53,948	-	823	2,787	4,679	7,220	8,376	8,427	6,954	4,736	3,414	2,241	1,562	2,729	1
2	45,321	-	15	453	2,238	3,876	6,325	7,760	7,368	6,082	4,456	2,888	1,639	2,222	2
3	18,179	-	-	-	74	1,087	1,773	2,058	2,534	2,448	2,214	2,262	1,448	2,280	3
4	6,936	-	-	-	-	-	257	608	719	909	919	1,022	769	1,733	4
5	2,703	-	-	-	-	-	-	-	2	153	262	394	536	1,356	5
6	1,213	-	-	-	-	-	-	-	-	-	-	-	148	1,065	6
7	647	-	-	-	-	-	-	-	-	-	-	-	3	644	7
8	147	-	-	-	-	-	-	-	-	-	-	-	-	147	8
9	37	-	-	-	-	-	-	-	-	-	-	-	-	37	9
10	10	-	-	-	-	-	-	-	-	-	-	-	-	10	10
11	4	-	-	-	-	-	-	-	-	-	-	-	-	4	11
12	-	-	-	-	-	-	-	-	-	-	-	-	-	-	12
13	-	-	-	-	-	-	-	-	-	-	-	-	-	-	13
14	-	-	-	-	-	-	-	-	-	-	-	-	-	-	14
15 ขึ้นไป	-	-	-	-	-	-	-	-	-	-	-	-	-	-	15 and over
ไม่ทราบ	-	-	-	-	-	-	-	-	-	-	-	-	-	-	Unknown
จำนวนบุตรเกิดรอด	253,841	-	852	3,692	9,376	18,234	27,374	32,554	32,176	28,643	23,954	20,862	15,854	40,270	No. of children ever born
จำนวนบุตรเกิดรอดโดยเฉลี่ยต่อหญิง 1,000 คน ^{1/}															Average no. of children ever born per 1,000 women ^{1/}
หญิงอายุ 13 ปีขึ้นไป	1,032	-	50	197	405	662	926	1,118	1,267	1,440	1,596	1,871	2,072	2,677	Women aged 13 years and over
หญิงเคยสมรสอายุ 13 ปีขึ้นไป	1,528	-	490	643	822	1,017	1,224	1,363	1,503	1,673	1,808	2,069	2,257	2,853	Ever-married women aged 13 years and over
มารดา	1,966	-	1,017	1,140	1,341	1,497	1,636	1,727	1,831	1,999	2,126	2,369	2,596	3,294	Mothers

1/ ไม่รวมหญิงที่ไม่ทราบจำนวนบุตรเกิดรอด

1/ Excluding women with unknown number of children ever born

ตารางที่ 12 หญิงเคยสมรสอายุ 13 ปีขึ้นไป จำแนกตามจำนวนบุตรที่มีชีวิตอยู่ จำนวนบุตรที่มีชีวิตอยู่โดยเฉลี่ย กลุ่มอายุของหญิง และเขตการปกครอง

Table 12 Ever-married women 13 years of age and over by number of children still living, average number of children still living, age group of women and area

หญิงเคยสมรส จำนวนบุตรที่มีชีวิตอยู่ จำนวนบุตรที่มีชีวิตอยู่โดยเฉลี่ย ต่อหญิง 1,000 คน และเขตการปกครอง	รวม Total	กลุ่มอายุของหญิง Age group of women														No. of ever-married women, No. of children still living, Average no. of children still living per 1,000 women and area
		13 - 14	15 - 19	20 - 24	25 - 29	30 - 34	35 - 39	40 - 44	45 - 49	50 - 54	55 - 59	60-64	65 - 69	70 ขึ้นไป and over		
ยอดรวม																Total
หญิงอายุ 13 ปีขึ้นไป	621,214	15,594	42,699	52,070	62,428	67,257	69,108	68,366	62,213	50,925	39,591	31,132	21,215	38,618	Women aged 13 years and over	
หญิงเคยสมรสอายุ 13 ปีขึ้นไป	407,671	242	3,632	12,883	27,750	42,164	51,115	55,380	51,960	43,696	35,009	28,132	19,489	36,218	Ever-married women aged 13 years and over	
จำนวนบุตร 0	113,328	234	2,038	6,443	13,039	16,251	15,821	14,299	11,680	9,526	7,647	5,428	3,704	7,220	No. of children 0	
1	121,202	9	1,589	5,563	10,031	15,407	17,672	17,984	15,485	11,513	8,624	6,142	4,101	7,084	1	
2	107,157	-	5	877	4,560	8,513	13,592	17,302	17,266	14,767	11,208	8,122	4,673	6,270	2	
3	43,889	-	-	-	120	1,993	3,618	4,812	6,191	5,895	5,379	5,763	4,070	6,048	3	
4	14,202	-	-	-	-	-	411	984	1,337	1,749	1,718	2,100	1,975	3,928	4	
5	4,891	-	-	-	-	-	-	-	2	245	434	577	786	2,848	5	
6	1,983	-	-	-	-	-	-	-	-	-	-	-	176	1,807	6	
7	844	-	-	-	-	-	-	-	-	-	-	-	5	839	7	
8	144	-	-	-	-	-	-	-	-	-	-	-	-	144	8	
9	25	-	-	-	-	-	-	-	-	-	-	-	-	25	9	
10	3	-	-	-	-	-	-	-	-	-	-	-	-	3	10	
11	2	-	-	-	-	-	-	-	-	-	-	-	-	2	11	
12	-	-	-	-	-	-	-	-	-	-	-	-	-	-	12	
13	-	-	-	-	-	-	-	-	-	-	-	-	-	-	13	
14	-	-	-	-	-	-	-	-	-	-	-	-	-	-	14	
15 ขึ้นไป	-	-	-	-	-	-	-	-	-	-	-	-	-	-	15 and over	
ไม่ทราบ	-	-	-	-	-	-	-	-	-	-	-	-	-	-	Unknown	
จำนวนบุตรที่มีชีวิตอยู่	567,689	9	1,598	7,317	19,511	38,414	57,356	70,959	73,945	66,956	56,218	50,963	38,575	85,868	No. of children still living	
จำนวนบุตรที่มีชีวิตอยู่โดยเฉลี่ยต่อหญิง 1,000 คน ^{1/}																Average no. of children still living per 1,000 women ^{1/}
หญิงอายุ 13 ปีขึ้นไป	914	1	37	141	313	571	830	1,038	1,189	1,315	1,420	1,637	1,818	2,224	Women aged 13 years and over	
หญิงเคยสมรสอายุ 13 ปีขึ้นไป	1,393	35	440	568	703	911	1,122	1,281	1,423	1,532	1,606	1,812	1,979	2,371	Ever-married women aged 13 years and over	
มารดา	1,929	1,000	1,003	1,136	1,326	1,482	1,625	1,727	1,836	1,960	2,055	2,245	2,444	2,961	Mothers	

ตารางที่ 12 หญิงเคยสมรสอายุ 13 ปีขึ้นไป จำแนกตามจำนวนบุตรที่มีชีวิตอยู่ จำนวนบุตรที่มีชีวิตอยู่โดยเฉลี่ย กลุ่มอายุของหญิง และเขตการปกครอง (ต่อ)
 Table 12 Ever-married women 13 years of age and over by number of children still living, average number of children still living, age group of women and area (Contd.)

หญิงเคยสมรส จำนวนบุตรที่มีชีวิตอยู่ จำนวนบุตรที่มีชีวิตอยู่โดยเฉลี่ย ต่อหญิง 1,000 คน และเขตการปกครอง	รวม Total	กลุ่มอายุของหญิง Age group of women														No. of ever-married women, No. of children still living, Average no. of children still living per 1,000 women and area
		13 - 14	15 - 19	20 - 24	25 - 29	30 - 34	35 - 39	40 - 44	45 - 49	50 - 54	55 - 59	60-64	65 - 69	70 ขึ้นไป and over		
ในเขตเทศบาล																Municipal area
หญิงอายุ 13 ปีขึ้นไป	375,253	8,864	25,718	33,307	39,299	39,711	39,548	39,257	36,812	31,030	24,583	19,980	13,565	23,577	Women aged 13 years and over	
หญิงเคยสมรสอายุ 13 ปีขึ้นไป	241,499	142	1,893	7,143	16,346	24,236	28,746	31,496	30,549	26,573	21,758	18,051	12,465	22,101	Ever-married women aged 13 years and over	
จำนวนบุตร 0	76,127	134	1,135	3,933	8,624	10,490	10,175	9,251	7,840	6,709	5,638	4,126	2,776	5,295	No. of children 0	
1	66,557	9	756	2,753	5,309	8,166	9,226	9,491	8,432	6,684	5,132	3,852	2,500	4,249	1	
2	61,356	-	2	457	2,355	4,580	7,248	9,514	9,868	8,612	6,691	5,125	2,962	3,942	2	
3	25,425	-	-	-	57	1,000	1,908	2,718	3,610	3,430	3,116	3,435	2,589	3,562	3	
4	8,025	-	-	-	-	-	189	522	800	1,011	950	1,224	1,191	2,137	4	
5	2,474	-	-	-	-	-	-	-	-	127	230	289	359	1,470	5	
6	1,035	-	-	-	-	-	-	-	-	-	-	-	86	949	6	
7	412	-	-	-	-	-	-	-	-	-	-	-	2	410	7	
8	74	-	-	-	-	-	-	-	-	-	-	-	-	74	8	
9	9	-	-	-	-	-	-	-	-	-	-	-	-	9	9	
10	2	-	-	-	-	-	-	-	-	-	-	-	-	2	10	
11	2	-	-	-	-	-	-	-	-	-	-	-	-	2	11	
12	-	-	-	-	-	-	-	-	-	-	-	-	-	-	12	
13	-	-	-	-	-	-	-	-	-	-	-	-	-	-	13	
14	-	-	-	-	-	-	-	-	-	-	-	-	-	-	14	
15 ขึ้นไป	-	-	-	-	-	-	-	-	-	-	-	-	-	-	15 and over	
ไม่ทราบ	-	-	-	-	-	-	-	-	-	-	-	-	-	-	Unknown	
จำนวนบุตรที่มีชีวิตอยู่	319,821	9	759	3,667	10,192	20,325	30,200	38,760	42,198	38,876	32,814	30,747	23,279	47,995	No. of children still living	
จำนวนบุตรที่มีชีวิตอยู่โดยเฉลี่ยต่อหญิง 1,000 คน ^{1/}															Average no. of children still living per 1,000 women ^{1/}	
หญิงอายุ 13 ปีขึ้นไป	852	1	30	110	259	512	764	987	1,146	1,253	1,335	1,539	1,716	2,036	Women aged 13 years and over	
หญิงเคยสมรสอายุ 13 ปีขึ้นไป	1,324	60	401	513	624	839	1,051	1,231	1,381	1,463	1,508	1,703	1,868	2,172	Ever-married women aged 13 years and over	
มารดา	1,934	1,000	1,002	1,142	1,320	1,479	1,626	1,742	1,858	1,957	2,036	2,208	2,403	2,856	Mothers	

ตารางที่ 12 หญิงเคยสมรสอายุ 13 ปีขึ้นไป จำแนกตามจำนวนบุตรที่มีชีวิตอยู่ จำนวนบุตรที่มีชีวิตอยู่โดยเฉลี่ย กลุ่มอายุของหญิง และเขตการปกครอง (ต่อ)
 Table 12 Ever-married women 13 years of age and over by number of children still living, average number of children still living, age group of women and area (Contd.)

หญิงเคยสมรส จำนวนบุตรที่มีชีวิตอยู่ จำนวนบุตรที่มีชีวิตอยู่โดยเฉลี่ย ต่อหญิง 1,000 คน และเขตการปกครอง	รวม Total	กลุ่มอายุของหญิง Age group of women														No. of ever-married women, No. of children still living, Average no. of children still living per 1,000 women and area
		13 - 14	15 - 19	20 - 24	25 - 29	30 - 34	35 - 39	40 - 44	45 - 49	50 - 54	55 - 59	60-64	65 - 69	70 ขึ้นไป and over		
นอกเขตเทศบาล															Non-municipal area	
หญิงอายุ 13 ปีขึ้นไป	245,961	6,730	16,980	18,763	23,129	27,546	29,559	29,109	25,401	19,894	15,007	11,152	7,650	15,041	Women aged 13 years and over	
หญิงเคยสมรสอายุ 13 ปีขึ้นไป	166,172	100	1,739	5,740	11,404	17,929	22,369	23,884	21,411	17,122	13,251	10,081	7,024	14,117	Ever-married women aged 13 years and over	
จำนวนบุตร 0	37,201	100	903	2,510	4,415	5,760	5,646	5,048	3,840	2,817	2,009	1,301	928	1,925	No. of children 0	
1	54,644	-	833	2,810	4,721	7,241	8,447	8,493	7,053	4,828	3,492	2,290	1,601	2,836	1	
2	45,801	-	3	420	2,205	3,933	6,345	7,788	7,398	6,156	4,516	2,997	1,711	2,328	2	
3	18,464	-	-	-	63	994	1,710	2,094	2,581	2,465	2,262	2,328	1,481	2,486	3	
4	6,177	-	-	-	-	-	222	462	537	738	768	876	784	1,790	4	
5	2,418	-	-	-	-	-	-	-	2	118	204	289	427	1,378	5	
6	948	-	-	-	-	-	-	-	-	-	-	-	90	858	6	
7	432	-	-	-	-	-	-	-	-	-	-	-	3	429	7	
8	70	-	-	-	-	-	-	-	-	-	-	-	-	70	8	
9	17	-	-	-	-	-	-	-	-	-	-	-	-	17	9	
10	1	-	-	-	-	-	-	-	-	-	-	-	-	1	10	
11	-	-	-	-	-	-	-	-	-	-	-	-	-	-	11	
12	-	-	-	-	-	-	-	-	-	-	-	-	-	-	12	
13	-	-	-	-	-	-	-	-	-	-	-	-	-	-	13	
14	-	-	-	-	-	-	-	-	-	-	-	-	-	-	14	
15 ขึ้นไป	-	-	-	-	-	-	-	-	-	-	-	-	-	-	15 and over	
ไม่ทราบ	-	-	-	-	-	-	-	-	-	-	-	-	-	-	Unknown	
จำนวนบุตรที่มีชีวิตอยู่	247,868	-	839	3,651	9,320	18,089	27,156	32,198	31,748	28,079	23,404	20,216	15,297	37,872	No. of children still living	
จำนวนบุตรที่มีชีวิตอยู่โดยเฉลี่ยต่อหญิง 1,000 คน ^{1/}															Average no. of children still living per 1,000 women ^{1/}	
หญิงอายุ 13 ปีขึ้นไป	1,008	-	49	195	403	657	919	1,106	1,250	1,411	1,559	1,813	2,000	2,518	Women aged 13 years and over	
หญิงเคยสมรสอายุ 13 ปีขึ้นไป	1,492	-	482	636	817	1,009	1,214	1,348	1,483	1,640	1,766	2,005	2,178	2,683	Ever-married women aged 13 years and over	
มารดา	1,922	-	1,003	1,130	1,333	1,487	1,624	1,709	1,807	1,963	2,082	2,303	2,509	3,106	Mothers	

1/ ไม่รวมหญิงที่ไม่ทราบจำนวนบุตรที่มีชีวิตอยู่

1/ Excluding women with unknown number of living children

ตารางที่ 15 ประชากรอายุ 15 ปีขึ้นไปทำงานในรอบปี จำแนกตามหมวดอุตสาหกรรม กลุ่มอายุ เพศ และเขตการปกครอง

Table 15 Usually economically active population 15 years of age and over by industry, age group, sex and area

หมวดอุตสาหกรรม เพศ และเขตการปกครอง	รวม Total	กลุ่มอายุ Age group													Major industry group, sex and area
		15 - 19	20 - 24	25 - 29	30 - 34	35 - 39	40 - 44	45 - 49	50 - 54	55 - 59	60 - 64	65 - 69	70 ขึ้นไป and over		
ยอดรวม	847,249	31,739	68,198	108,785	119,967	117,330	121,177	101,657	76,901	46,757	25,520	13,215	16,002	Total	
เกษตรกรรม การป่าไม้ และการประมง	28,985	1,273	1,436	2,167	2,381	2,773	3,557	3,540	3,291	2,905	2,188	1,532	1,940	Agriculture, forestry and fishing	
การทำเหมืองแร่ และเหมืองหิน	355	3	26	75	58	59	34	51	25	13	7	1	2	Mining and quarrying	
การผลิต	250,230	13,057	33,533	45,327	32,524	35,503	38,625	16,993	16,577	12,269	4,953	524	344	Manufacturing	
การไฟฟ้า ก๊าซ ไอน้ำ และระบบปรับอากาศ	9,814	26	319	929	1,033	1,073	1,716	1,785	1,687	1,117	94	21	14	Electricity, gas, steam and air conditioning supply	
การจัดหาน้ำ การจัดการ และการบำบัดน้ำเสีย ของเสีย และสิ่งปฏิกูล	2,752	48	98	283	329	368	432	477	355	294	63	3	3	Water supply; sewerage, waste management and remediation activities	
การก่อสร้าง	33,323	1,923	3,168	4,648	4,890	4,779	5,023	3,834	2,570	1,400	655	310	122	Construction	
การขายส่งและการขายปลีก การซ่อมยานยนต์และจักรยานยนต์	184,029	8,464	14,113	18,521	20,071	21,802	23,579	25,336	15,238	8,987	11,628	5,107	11,184	Wholesale and retail trade; repair of motor vehicles motorcycles	
การขนส่ง และสถานที่เก็บสินค้า	32,816	365	1,604	3,627	4,610	5,090	5,364	5,573	3,548	1,991	718	225	99	Transportation and storage	
ที่พักแรมและบริการด้านอาหาร	51,774	2,949	3,169	5,293	5,574	6,633	7,718	7,899	5,682	3,835	1,701	782	539	Accommodation and food service activities	
ข้อมูลข่าวสารและการสื่อสาร	9,143	48	652	1,487	1,532	1,493	1,524	1,194	702	401	80	20	10	Information and communication	
กิจกรรมทางการเงินและการประกันภัย	24,101	49	1,133	5,511	3,424	4,003	3,865	3,591	1,586	734	142	36	26	Financial and insurance activities	
กิจกรรมอสังหาริมทรัพย์	4,800	74	257	490	690	710	770	645	520	291	174	86	92	Real estate activities	
กิจกรรมทางวิชาชีพ วิทยาศาสตร์ และเทคนิค	10,609	58	635	1,791	1,896	1,770	1,463	1,689	769	341	126	47	24	Professional, scientific and technical activities	
กิจกรรมการบริหาร และการบริการสนับสนุน	8,638	345	483	906	1,153	1,291	1,370	1,425	780	502	215	114	53	Administrative and support service activities	
การบริหารราชการ การป้องกันประเทศ และการประกันสังคมภาคบังคับ	55,524	158	2,161	5,859	7,224	7,561	8,097	9,992	8,055	5,444	676	187	111	Public administration and defence; compulsory social security	
การศึกษา	47,043	97	1,069	3,583	19,992	6,428	3,678	3,846	4,946	2,640	494	161	108	Education	
กิจกรรมด้านสุขภาพและงานสังคมสงเคราะห์	20,697	132	1,239	2,650	3,083	3,210	3,573	2,814	2,364	1,226	251	93	61	Human health and social work activities	
ศิลปะ ความบันเทิง และนันทนาการ	3,320	49	190	401	368	323	366	1,154	244	124	40	40	20	Arts, entertainment and recreation	
กิจกรรมบริการด้านอื่น ๆ	26,333	2,045	1,698	2,447	3,143	3,754	3,996	3,936	2,497	1,406	724	355	334	Other service activities	
กิจกรรมการจ้างงานในครัวเรือนส่วนบุคคล กิจกรรมการผลิตสินค้าและบริการ ที่ทำขึ้นเองเพื่อใช้ในครัวเรือน ซึ่งไม่สามารถ จำแนกกิจกรรมได้อย่างชัดเจน	16,946	568	1,211	1,372	1,663	1,725	1,768	1,535	1,263	799	575	3,555	912	Activities of households as employers; undifferentiated goods and services-producing activities of households for own use	
กิจกรรมขององค์การระหว่างประเทศ และภาคีสมาชิก	169	-	2	21	24	42	20	26	24	10	1	-	-	Activities of extraterritorial organizations and bodies	
ไม่ทราบ	25,848	8	-	1,398	4,305	6,940	4,639	4,322	4,176	27	13	16	3	Unknown	

ตารางที่ 15 ประชากรอายุ 15 ปีขึ้นไปที่ทำงานในรอบปี จำแนกตามหมวดอุตสาหกรรม กลุ่มอายุ เพศ และเขตการปกครอง (ต่อ)

Table 15 Usually economically active population 15 years of age and over by industry, age group, sex and area (Contd.)

หมวดอุตสาหกรรม เพศ และเขตการปกครอง	รวม Total	กลุ่มอายุ Age group													Major industry group, sex and area
		15 - 19	20 - 24	25 - 29	30 - 34	35 - 39	40 - 44	45 - 49	50 - 54	55 - 59	60 - 64	65 - 69	70 ขึ้นไป and over		
ชาย	443,412	20,818	38,454	55,469	61,562	58,041	63,540	50,957	40,234	23,003	14,712	7,201	9,421	Male	
เกษตรกรรม การป่าไม้ และการประมง	14,708	938	711	1,152	1,280	1,492	1,823	1,670	1,547	1,344	1,055	733	964	Agriculture, forestry and fishing	
การทำเหมืองแร่ และเหมืองหิน	241	-	17	42	39	43	27	37	16	10	6	1	2	Mining and quarrying	
การผลิต	155,163	10,252	23,563	28,688	18,677	20,929	24,208	8,576	9,714	6,607	3,517	271	160	Manufacturing	
การไฟฟ้า ก๊าซ ไอน้ำ และระบบปรับอากาศ	6,013	14	151	484	574	629	1,101	1,068	1,082	811	79	11	9	Electricity, gas, steam and air conditioning supply	
การจัดหาน้ำ การจัดการ และการบำบัดน้ำเสีย ของเสีย และสิ่งปฏิกูล	1,577	20	45	128	187	227	274	271	207	173	40	1	3	Water supply; sewerage, waste management and remediation activities	
การก่อสร้าง	24,416	1,525	2,177	3,247	3,588	3,419	3,584	2,839	2,051	1,102	528	263	92	Construction	
การขายส่งและการขายปลีก การซ่อมยานยนต์และจักรยายนต์	86,440	4,187	5,690	7,643	8,280	8,757	11,057	13,066	7,132	3,898	6,754	2,817	7,159	Wholesale and retail trade; repair of motor vehicles motorcycles	
การขนส่ง และสถานที่เก็บสินค้า	25,623	318	1,159	2,462	3,401	3,940	4,267	4,544	2,965	1,634	632	206	94	Transportation and storage	
ที่พักแรมและบริการด้านอาหาร	16,964	1,303	1,127	1,989	1,850	2,032	2,304	2,443	1,733	1,205	553	250	174	Accommodation and food service activities	
ข้อมูลข่าวสารและการสื่อสาร	4,519	25	286	698	708	750	740	581	412	249	54	9	8	Information and communication	
กิจกรรมทางการเงินและการประกันภัย	9,227	21	307	1,737	1,140	1,491	1,602	1,693	785	350	68	19	15	Financial and insurance activities	
กิจกรรมอสังหาริมทรัพย์	1,878	39	106	185	247	259	276	240	220	146	84	41	35	Real estate activities	
กิจกรรมทางวิชาชีพ วิทยาศาสตร์ และเทคนิค	4,446	27	196	632	708	689	621	775	439	207	93	39	22	Professional, scientific and technical activities	
กิจกรรมการบริหาร และการบริการสนับสนุน	4,199	288	231	400	558	558	656	654	383	273	121	56	22	Administrative and support service activities	
การบริหารราชการ การป้องกันประเทศ และการประกันสังคมภาคบังคับ	25,941	94	1,058	2,205	2,761	3,241	3,802	4,985	4,183	3,008	418	113	72	Public administration and defence; compulsory social security	
การศึกษา	21,802	39	281	984	12,589	2,919	1,126	1,164	1,598	805	153	80	65	Education	
กิจกรรมด้านสุขภาพและงานสังคมสงเคราะห์	4,597	35	198	529	668	619	871	634	662	282	54	24	22	Human health and social work activities	
ศิลปะ ความบันเทิง และนันทนาการ	1,596	28	90	195	152	147	186	538	127	73	21	23	17	Arts, entertainment and recreation	
กิจกรรมบริการด้านอื่น ๆ	10,512	1,554	799	978	1,170	1,250	1,346	1,275	898	575	326	166	174	Other service activities	
กิจกรรมการจ้างงานในครัวเรือนส่วนบุคคล กิจกรรมการผลิตสินค้าและบริการ ที่ทำขึ้นเองเพื่อใช้ในครัวเรือน ซึ่งไม่สามารถ จำแนกกิจกรรมได้อย่างชัดเจน	5,718	102	263	358	454	541	516	412	341	219	143	2,061	308	Activities of households as employers; undifferentiated goods and services-producing activities of households for own use	
กิจกรรมขององค์การระหว่างประเทศ และภาคีสมาชิก	77	-	-	7	3	23	10	15	12	5	1	-	-	Activities of extraterritorial organizations and bodies	
ไม่ทราบ	17,756	8	-	725	2,526	4,086	3,145	3,479	3,729	27	13	16	3	Unknown	

ตารางที่ 15 ประชากรอายุ 15 ปีขึ้นไปทำงานในรอบปี จำแนกตามหมวดอุตสาหกรรม กลุ่มอายุ เพศ และเขตการปกครอง (ต่อ)

Table 15 Usually economically active population 15 years of age and over by industry, age group, sex and area (Contd.)

หมวดอุตสาหกรรม เพศ และเขตการปกครอง	รวม Total	กลุ่มอายุ Age group												Major industry group, sex and area
		15 - 19	20 - 24	25 - 29	30 - 34	35 - 39	40 - 44	45 - 49	50 - 54	55 - 59	60 - 64	65 - 69	70 ขึ้นไป and over	
หญิง	403,837	10,921	29,743	53,317	58,405	59,288	57,637	50,700	36,667	23,755	10,808	6,014	6,581	Female
เกษตรกรรม การป่าไม้ และการประมง	14,276	335	725	1,015	1,101	1,281	1,735	1,870	1,744	1,561	1,134	800	976	Agriculture, forestry and fishing
การทำเหมืองแร่ และเหมืองหิน	114	3	9	33	19	16	7	13	9	3	1	-	-	Mining and quarrying
การผลิต	95,067	2,805	9,970	16,639	13,846	14,574	14,417	8,417	6,863	5,662	1,436	252	184	Manufacturing
การไฟฟ้า ก๊าซ ไอน้ำ และระบบปรับอากาศ	3,801	12	168	445	459	444	615	717	605	306	15	10	5	Electricity, gas, steam and air conditioning supply
การจัดหาน้ำ การจัดการ และการบำบัดน้ำเสีย ของเสีย และสิ่งปฏิกูล	1,175	27	53	155	142	141	158	206	148	121	24	2	-	Water supply; sewerage, waste management and remediation activities
การก่อสร้าง	8,907	397	992	1,401	1,301	1,360	1,439	995	519	298	128	47	30	Construction
การขายส่งและการขายปลีก การซ่อมยานยนต์และจักรยายนต์	97,589	4,277	8,424	10,878	11,791	13,045	12,522	12,270	8,106	5,089	4,873	2,290	4,025	Wholesale and retail trade; repair of motor vehicles motorcycles
การขนส่ง และสถานที่เก็บสินค้า	7,194	47	445	1,165	1,209	1,150	1,097	1,029	584	357	86	20	5	Transportation and storage
ที่พักแรมและบริการด้านอาหาร	34,810	1,646	2,042	3,304	3,724	4,601	5,414	5,456	3,949	2,630	1,148	532	364	Accommodation and food service activities
ข้อมูลข่าวสารและการสื่อสาร	4,623	23	366	789	824	743	784	613	290	153	27	11	2	Information and communication
กิจกรรมทางการเงินและการประกันภัย	14,874	28	825	3,774	2,284	2,513	2,263	1,899	802	385	74	16	12	Financial and insurance activities
กิจกรรมอสังหาริมทรัพย์	2,922	36	152	305	442	450	493	406	300	146	90	45	57	Real estate activities
กิจกรรมทางวิชาชีพ วิทยาศาสตร์ และเทคนิค	6,164	31	439	1,159	1,188	1,081	843	914	330	134	33	9	3	Professional, scientific and technical activities
กิจกรรมการบริหาร และการบริการสนับสนุน	4,439	58	252	506	596	732	713	772	397	230	94	58	31	Administrative and support service activities
การบริหารราชการ การป้องกันประเทศ และการประกันสังคมภาคบังคับ	29,583	63	1,103	3,653	4,463	4,320	4,295	5,007	3,872	2,435	258	74	39	Public administration and defence; compulsory social security
การศึกษา	25,241	59	788	2,598	7,404	3,509	2,553	2,683	3,349	1,834	340	81	43	Education
กิจกรรมด้านสุขภาพและงานสังคมสงเคราะห์	16,100	96	1,041	2,121	2,415	2,591	2,702	2,181	1,703	944	197	69	39	Human health and social work activities
ศิลปะ ความบันเทิง และนันทนาการ	1,724	21	100	206	216	176	180	616	118	51	20	17	3	Arts, entertainment and recreation
กิจกรรมบริการด้านอื่น ๆ	15,821	492	900	1,468	1,972	2,503	2,649	2,661	1,599	830	398	188	160	Other service activities
กิจกรรมการจ้างงานในครัวเรือนส่วนบุคคล กิจกรรมการผลิตสินค้าและบริการ ที่ทำขึ้นเองเพื่อใช้ในครัวเรือน ซึ่งไม่สามารถ จำแนกกิจกรรมได้อย่างชัดเจน	11,228	466	948	1,014	1,209	1,184	1,252	1,122	923	581	433	1,494	603	Activities of households as employers; undifferentiated goods- and services-producing activities of households for own use
กิจกรรมขององค์การระหว่างประเทศ และภาคีสมาชิก	92	-	2	14	20	19	10	11	12	4	-	-	-	Activities of extraterritorial organizations and bodies
ไม่ทราบ	8,092	-	-	674	1,780	2,854	1,495	843	447	-	-	-	-	Unknown

ตารางที่ 15 ประชากรอายุ 15 ปีขึ้นไปที่ทำงานในรอบปี จำแนกตามหมวดอุตสาหกรรม กลุ่มอายุ เพศ และเขตการปกครอง (ต่อ)

Table 15 Usually economically active population 15 years of age and over by industry, age group, sex and area (Contd.)

หมวดอุตสาหกรรม เพศ และเขตการปกครอง	รวม Total	กลุ่มอายุ Age group												Major industry group, sex and area
		15 - 19	20 - 24	25 - 29	30 - 34	35 - 39	40 - 44	45 - 49	50 - 54	55 - 59	60 - 64	65 - 69	70 ขึ้นไป and over	
ในเขตเทศบาล	513,901	21,308	41,119	69,668	71,269	69,987	71,955	57,232	46,015	28,821	16,995	8,333	11,198	Municipal area
เกษตรกรรม การป่าไม้ และการประมง	3,642	146	119	247	305	316	496	437	428	371	294	201	282	Agriculture, forestry and fishing
การทำเหมืองแร่ และเหมืองหิน	187	-	13	32	27	40	24	32	9	8	2	1	-	Mining and quarrying
การผลิต	170,798	9,066	21,775	32,297	20,538	25,392	26,910	8,851	12,016	9,114	4,325	304	211	Manufacturing
การไฟฟ้า ก๊าซ ไอน้ำ และระบบปรับอากาศ	5,664	20	214	559	632	578	846	983	974	773	65	10	10	Electricity, gas, steam and air conditioning supply
การจัดหาน้ำ การจัดการ และการบำบัดน้ำเสีย ของเสีย และสิ่งปฏิกูล	1,716	26	47	190	190	214	244	291	229	231	48	3	3	Water supply; sewerage, waste management and remediation activities
การก่อสร้าง	17,226	1,174	1,597	2,345	2,382	2,408	2,513	1,927	1,366	814	401	225	75	Construction
การขายส่งและการขายปลีก การซ่อมยานยนต์และจักรยายนต์	111,818	5,999	7,925	10,965	10,609	11,319	14,010	16,276	9,018	5,268	8,259	3,173	8,995	Wholesale and retail trade; repair of motor vehicles motorcycles
การขนส่ง และสถานที่เก็บสินค้า	18,162	160	775	2,165	2,572	2,812	2,924	2,976	2,040	1,142	406	123	67	Transportation and storage
ที่พักแรมและบริการด้านอาหาร	30,512	2,196	1,949	2,995	3,325	3,846	4,492	4,586	3,176	2,133	1,024	479	309	Accommodation and food service activities
ข้อมูลข่าวสารและการสื่อสาร	5,994	29	439	1,097	1,002	975	915	750	454	258	45	20	10	Information and communication
กิจกรรมทางการเงินและการประกันภัย	14,652	31	773	3,637	2,026	2,179	2,153	2,136	1,045	520	109	21	21	Financial and insurance activities
กิจกรรมอสังหาริมทรัพย์	3,318	53	170	348	463	479	516	444	372	211	122	65	75	Real estate activities
กิจกรรมทางวิชาชีพ วิทยาศาสตร์ และเทคนิค	6,919	38	419	1,228	1,186	1,056	904	1,164	543	243	79	39	21	Professional, scientific and technical activities
กิจกรรมการบริหาร และการบริการสนับสนุน	5,185	201	291	593	699	771	863	795	469	302	106	60	35	Administrative and support service activities
การบริหารราชการ การป้องกันประเทศ และการประกันสังคมภาคบังคับ	35,563	103	1,511	4,064	4,800	4,742	4,790	6,058	5,286	3,601	439	109	60	Public administration and defence; compulsory social security
การศึกษา	31,628	60	670	2,228	14,139	4,664	2,212	2,352	3,068	1,714	335	101	84	Education
กิจกรรมด้านสุขภาพและงานสังคมสงเคราะห์	12,775	79	856	1,714	1,868	1,880	2,089	1,764	1,484	769	163	74	35	Human health and social work activities
ศิลปะ ความบันเทิง และนันทนาการ	2,162	34	127	280	246	217	257	677	168	82	31	29	14	Arts, entertainment and recreation
กิจกรรมบริการด้านอื่น ๆ	12,429	1,516	578	1,110	1,354	1,654	1,747	1,923	1,280	706	315	128	120	Other service activities
กิจกรรมการจ้างงานในครัวเรือนส่วนบุคคล กิจกรรมการผลิตสินค้าและบริการ ที่ทำขึ้นเองเพื่อใช้ในครัวเรือน ซึ่งไม่สามารถ จำแนกกิจกรรมได้อย่างชัดเจน	12,682	371	868	990	1,195	1,213	1,201	1,092	887	529	415	3,152	770	Activities of households as employers; undifferentiated goods and services-producing activities of households for own use
กิจกรรมขององค์การระหว่างประเทศ และภาคีสมาชิก	126	-	2	7	20	36	12	22	20	9	-	-	-	Activities of extraterritorial organizations and bodies
ไม่ทราบ	10,741	8	-	576	1,690	3,197	1,839	1,697	1,683	24	11	14	3	Unknown

ตารางที่ 15 ประชากรอายุ 15 ปีขึ้นไปทำงานในรอบปี จำแนกตามหมวดอุตสาหกรรม กลุ่มอายุ เพศ และเขตการปกครอง (ต่อ)

Table 15 Usually economically active population 15 years of age and over by industry, age group, sex and area (Contd.)

หมวดอุตสาหกรรม เพศ และเขตการปกครอง	รวม Total	กลุ่มอายุ Age group												Major industry group, sex and area
		15 - 19	20 - 24	25 - 29	30 - 34	35 - 39	40 - 44	45 - 49	50 - 54	55 - 59	60 - 64	65 - 69	70 ขึ้นไป and over	
ชาย	269,260	13,885	22,512	35,829	36,562	35,900	38,950	27,189	23,466	13,823	9,894	4,429	6,821	Male
เกษตรกรรม การป่าไม้ และการประมง	1,737	68	68	114	126	154	277	191	205	167	156	86	126	Agriculture, forestry and fishing
การทำเหมืองแร่ และเหมืองหิน	123	-	8	19	15	31	17	19	6	4	2	1	-	Mining and quarrying
การผลิต	108,926	7,082	14,919	21,100	12,351	16,227	18,120	4,051	6,908	4,715	3,179	165	109	Manufacturing
การไฟฟ้า ก๊าซ ไอน้ำ และระบบปรับอากาศ	3,201	8	98	261	313	311	515	512	581	536	55	5	6	Electricity, gas, steam and air conditioning supply
การจัดหาน้ำ การจัดการ และการบำบัดน้ำเสีย ของเสีย และสิ่งปฏิกูล	958	11	17	85	94	140	153	175	127	125	27	1	3	Water supply; sewerage, waste management and remediation activities
การก่อสร้าง	12,674	1,012	1,143	1,712	1,673	1,679	1,789	1,425	1,085	627	295	182	52	Construction
การขายส่งและการขายปลีก การซ่อมยานยนต์และจักรยายนต์	52,721	2,825	2,914	4,268	4,442	4,480	6,840	8,280	4,327	2,313	4,635	1,563	5,835	Wholesale and retail trade; repair of motor vehicles motorcycles
การขนส่ง และสถานที่เก็บสินค้า	13,796	136	517	1,341	1,857	2,126	2,306	2,371	1,694	916	354	115	63	Transportation and storage
ที่พักแรมและบริการด้านอาหาร	9,865	1,094	653	1,019	1,087	1,155	1,282	1,367	977	670	305	151	106	Accommodation and food service activities
ข้อมูลข่าวสารและการสื่อสาร	2,839	13	183	491	449	482	411	361	263	140	30	9	8	Information and communication
กิจกรรมทางการเงินและการประกันภัย	5,249	15	201	1,074	631	746	841	929	499	240	48	11	11	Financial and insurance activities
กิจกรรมอสังหาริมทรัพย์	1,267	25	68	129	172	175	175	150	151	102	57	32	31	Real estate activities
กิจกรรมทางวิชาชีพ วิทยาศาสตร์ และเทคนิค	2,839	15	124	432	462	401	360	504	299	142	48	34	18	Professional, scientific and technical activities
กิจกรรมการบริหาร และการบริการสนับสนุน	2,294	168	114	230	304	311	386	332	206	152	58	23	11	Administrative and support service activities
การบริหารราชการ การป้องกันประเทศ และการประกันสังคมภาคบังคับ	15,932	61	786	1,515	1,760	1,948	2,142	2,870	2,618	1,863	267	66	34	Public administration and defence; compulsory social security
การศึกษา	14,668	25	187	635	8,567	2,296	653	723	918	475	89	48	53	Education
กิจกรรมด้านสุขภาพและงานสังคมสงเคราะห์	2,713	20	117	306	385	373	487	382	417	161	34	17	14	Human health and social work activities
ศิลปะ ความบันเทิง และนันทนาการ	1,019	17	57	139	98	101	127	300	91	47	17	16	10	Arts, entertainment and recreation
กิจกรรมบริการด้านอื่น ๆ	4,550	1,213	188	376	413	485	483	525	377	242	127	58	63	Other service activities
กิจกรรมการจ้างงานในครัวเรือนส่วนบุคคล กิจกรรมการผลิตสินค้าและบริการ ที่ทำขึ้นเองเพื่อใช้ในครัวเรือน ซึ่งไม่สามารถ จำแนกกิจกรรมได้อย่างชัดเจน	4,430	69	150	269	316	378	344	296	254	158	99	1,831	265	Activities of households as employers; undifferentiated goods and services-producing activities of households for own use
กิจกรรมขององค์การระหว่างประเทศ และภาคีสมาชิก	61	-	-	4	3	18	6	13	12	4	-	-	-	Activities of extraterritorial organizations and bodies
ไม่ทราบ	7,398	8	-	311	1,043	1,885	1,237	1,411	1,453	24	11	14	3	Unknown

ตารางที่ 15 ประชากรอายุ 15 ปีขึ้นไปทำงานในรอบปี จำแนกตามหมวดอุตสาหกรรม กลุ่มอายุ เพศ และเขตการปกครอง (ต่อ)

Table 15 Usually economically active population 15 years of age and over by industry, age group, sex and area (Contd.)

หมวดอุตสาหกรรม เพศ และเขตการปกครอง	รวม Total	กลุ่มอายุ Age group												Major industry group, sex and area
		15 - 19	20 - 24	25 - 29	30 - 34	35 - 39	40 - 44	45 - 49	50 - 54	55 - 59	60 - 64	65 - 69	70 ขึ้นไป and over	
หญิง	244,640	7,423	18,607	33,839	34,708	34,087	33,005	30,043	22,549	14,998	7,101	3,904	4,377	Female
เกษตรกรรม การป่าไม้ และการประมง	1,905	79	51	133	180	162	219	245	223	204	138	116	156	Agriculture, forestry and fishing
การทำเหมืองแร่ และเหมืองหิน	64	-	5	13	12	9	7	12	3	3	-	-	-	Mining and quarrying
การผลิต	61,872	1,984	6,856	11,197	8,187	9,165	8,790	4,800	5,109	4,399	1,145	139	102	Manufacturing
การไฟฟ้า ก๊าซ ไอน้ำ และระบบปรับอากาศ	2,463	12	116	298	320	266	331	471	393	238	10	5	4	Electricity, gas, steam and air conditioning supply
การจัดหาน้ำ การจัดการ และการบำบัดน้ำเสีย ของเสีย และสิ่งปฏิกูล	758	15	30	105	96	74	92	116	102	106	21	2	-	Water supply; sewerage, waste management and remediation activities
การก่อสร้าง	4,552	162	454	634	709	728	724	502	280	187	106	43	23	Construction
การขายส่งและการขายปลีก การซ่อมยานยนต์และจักรยายนต์	59,096	3,174	5,011	6,697	6,167	6,839	7,170	7,996	4,692	2,956	3,624	1,611	3,160	Wholesale and retail trade; repair of motor vehicles motorcycles
การขนส่ง และสถานที่เก็บสินค้า	4,366	24	258	824	715	686	618	605	346	226	52	8	4	Transportation and storage
ที่พักแรมและบริการด้านอาหาร	20,647	1,102	1,296	1,976	2,238	2,691	3,211	3,219	2,200	1,464	720	328	203	Accommodation and food service activities
ข้อมูลข่าวสารและการสื่อสาร	3,155	16	256	606	553	494	504	389	191	119	15	11	2	Information and communication
กิจกรรมทางการเงินและการประกันภัย	9,403	16	572	2,563	1,395	1,433	1,311	1,207	546	280	61	10	10	Financial and insurance activities
กิจกรรมอสังหาริมทรัพย์	2,052	28	102	219	291	303	341	294	221	109	65	34	45	Real estate activities
กิจกรรมทางวิชาชีพ วิทยาศาสตร์ และเทคนิค	4,080	22	295	796	724	655	545	660	244	101	31	5	3	Professional, scientific and technical activities
กิจกรรมการบริหาร และการบริการสนับสนุน	2,891	33	178	363	395	460	476	463	264	151	48	36	24	Administrative and support service activities
การบริหารราชการ การป้องกันประเทศ และการประกันสังคมบังคับ	19,632	42	725	2,549	3,040	2,795	2,648	3,187	2,668	1,737	172	43	26	Public administration and defence; compulsory social security
การศึกษา	16,960	35	483	1,593	5,572	2,369	1,559	1,630	2,151	1,239	247	53	31	Education
กิจกรรมด้านสุขภาพและงานสังคมสงเคราะห์	10,062	59	740	1,407	1,483	1,507	1,602	1,382	1,067	608	129	57	21	Human health and social work activities
ศิลปะ ความบันเทิง และนันทนาการ	1,143	17	70	141	148	117	130	377	77	35	15	14	3	Arts, entertainment and recreation
กิจกรรมบริการด้านอื่น ๆ	7,879	302	390	734	942	1,169	1,264	1,398	903	463	188	69	57	Other service activities
กิจกรรมการจ้างงานในครัวเรือนส่วนบุคคล กิจกรรมการผลิตสินค้าและบริการ ที่ทำขึ้นเองเพื่อใช้ในครัวเรือน ซึ่งไม่สามารถ จำแนกกิจกรรมได้อย่างชัดเจน	8,252	302	718	721	879	835	857	795	633	370	315	1,321	505	Activities of households as employers; undifferentiated goods and services-producing activities of households for own use
กิจกรรมขององค์การระหว่างประเทศ และภาคีสมาชิก	64	-	2	3	16	18	5	8	7	4	-	-	-	Activities of extraterritorial organizations and bodies
ไม่ทราบ	3,343	-	-	266	647	1,312	602	286	230	-	-	-	-	Unknown

ตารางที่ 15 ประชากรอายุ 15 ปีขึ้นไปที่ทำงานในรอบปี จำแนกตามหมวดอุตสาหกรรม กลุ่มอายุ เพศ และเขตการปกครอง (ต่อ)

Table 15 Usually economically active population 15 years of age and over by industry, age group, sex and area (Contd.)

หมวดอุตสาหกรรม เพศ และเขตการปกครอง	รวม Total	กลุ่มอายุ Age group												Major industry group, sex and area
		15 - 19	20 - 24	25 - 29	30 - 34	35 - 39	40 - 44	45 - 49	50 - 54	55 - 59	60 - 64	65 - 69	70 ขึ้นไป and over	
นอกเขตเทศบาล	333,348	10,431	27,079	39,117	48,698	47,343	49,222	44,425	30,886	17,936	8,526	4,882	4,804	Non-municipal area
เกษตรกรรม การป่าไม้ และการประมง	25,342	1,127	1,317	1,920	2,076	2,457	3,062	3,103	2,863	2,534	1,894	1,331	1,658	Agriculture, forestry and fishing
การทำเหมืองแร่ และเหมืองหิน	168	3	14	43	31	19	10	19	17	5	5	-	2	Mining and quarrying
การผลิต	79,431	3,991	11,758	13,030	11,985	10,111	11,715	8,142	4,561	3,156	628	220	133	Manufacturing
การไฟฟ้า ก๊าซ ไอน้ำ และระบบปรับอากาศ	4,150	6	105	369	401	496	869	802	713	344	29	11	5	Electricity, gas, steam and air conditioning supply
การจัดหาน้ำ การจัดการ และการบำบัดน้ำเสีย ของเสีย และสิ่งปฏิกูล	1,036	22	51	93	139	154	187	185	127	62	15	-	-	Water supply; sewerage, waste management and remediation activities
การก่อสร้าง	16,097	749	1,571	2,303	2,508	2,371	2,510	1,907	1,204	587	255	85	48	Construction
การขายส่งและการขายปลีก การซ่อมยานยนต์และจักรยายนต์	72,212	2,465	6,189	7,556	9,462	10,483	9,569	9,060	6,219	3,719	3,368	1,933	2,189	Wholesale and retail trade; repair of motor vehicles motorcycles
การขนส่ง และสถานที่เก็บสินค้า	14,654	205	829	1,462	2,038	2,279	2,441	2,597	1,508	849	312	102	33	Transportation and storage
ที่พักแรมและบริการด้านอาหาร	21,262	754	1,220	2,298	2,248	2,787	3,226	3,314	2,506	1,701	677	303	229	Accommodation and food service activities
ข้อมูลข่าวสารและการสื่อสาร	3,148	19	213	390	530	517	610	444	247	143	35	-	-	Information and communication
กิจกรรมทางการเงินและการประกันภัย	9,449	18	360	1,874	1,398	1,824	1,712	1,455	541	214	33	15	5	Financial and insurance activities
กิจกรรมอสังหาริมทรัพย์	1,482	21	87	141	227	231	254	201	149	80	53	21	17	Real estate activities
กิจกรรมทางวิชาชีพ วิทยาศาสตร์ และเทคนิค	3,690	20	217	564	710	714	559	525	226	97	47	8	3	Professional, scientific and technical activities
กิจกรรมการบริหาร และการบริการสนับสนุน	3,453	144	191	313	454	520	507	631	311	200	109	55	18	Administrative and support service activities
การบริหารราชการ การป้องกันประเทศ และการประกันสังคมภาคบังคับ	19,961	55	650	1,794	2,424	2,819	3,306	3,934	2,769	1,843	238	78	51	Public administration and defence; compulsory social security
การศึกษา	15,415	37	399	1,355	5,853	1,764	1,467	1,494	1,878	926	158	60	24	Education
กิจกรรมด้านสุขภาพและงานสังคมสงเคราะห์	7,922	52	382	936	1,215	1,330	1,484	1,050	880	457	88	19	26	Human health and social work activities
ศิลปะ ความบันเทิง และนันทนาการ	1,158	16	63	121	122	106	110	476	76	43	9	11	7	Arts, entertainment and recreation
กิจกรรมบริการด้านอื่น ๆ	13,904	530	1,120	1,337	1,789	2,099	2,249	2,013	1,217	700	409	227	214	Other service activities
กิจกรรมการจ้างงานในครัวเรือนส่วนบุคคล กิจกรรมการผลิตสินค้าและบริการ ที่ทำขึ้นเองเพื่อใช้ในครัวเรือน ซึ่งไม่สามารถ จำแนกกิจกรรมได้อย่างชัดเจน	4,264	197	343	382	468	512	567	443	377	270	161	402	142	Activities of households as employers; undifferentiated goods and services-producing activities of households for own use
กิจกรรมขององค์การระหว่างประเทศ และภาคีสมาชิก	43	-	-	14	4	6	8	4	4	1	1	-	-	Activities of extraterritorial organizations and bodies
ไม่ทราบ	15,107	-	-	822	2,616	3,743	2,801	2,625	2,493	3	2	2	-	Unknown

ตารางที่ 15 ประชากรอายุ 15 ปีขึ้นไปทำงานในรอบปี จำแนกตามหมวดอุตสาหกรรม กลุ่มอายุ เพศ และเขตการปกครอง (ต่อ)

Table 15 Usually economically active population 15 years of age and over by industry, age group, sex and area (Contd.)

หมวดอุตสาหกรรม เพศ และเขตการปกครอง	รวม Total	กลุ่มอายุ Age group												Major industry group, sex and area
		15 - 19	20 - 24	25 - 29	30 - 34	35 - 39	40 - 44	45 - 49	50 - 54	55 - 59	60 - 64	65 - 69	70 ขึ้นไป and over	
ชาย	174,151	6,933	15,942	19,639	25,000	22,141	24,590	23,768	16,767	9,179	4,818	2,772	2,600	Male
เกษตรกรรม การป่าไม้ และการประมง	12,971	870	643	1,038	1,155	1,338	1,546	1,479	1,342	1,177	898	647	837	Agriculture, forestry and fishing
การทำเหมืองแร่ และเหมืองหิน	118	-	10	23	25	12	10	18	10	5	3	-	2	Mining and quarrying
การผลิต	46,236	3,170	8,644	7,588	6,326	4,702	6,088	4,525	2,806	1,892	338	106	52	Manufacturing
การไฟฟ้า ก๊าซ ไอน้ำ และระบบปรับอากาศ	2,812	6	53	223	261	318	585	556	501	276	24	6	3	Electricity, gas, steam and air conditioning supply
การจัดหาน้ำ การจัดการ และการบำบัดน้ำเสีย ของเสีย และสิ่งปฏิกูล	619	9	29	44	93	87	121	96	80	47	13	-	-	Water supply; sewerage, waste management and remediation activities
การก่อสร้าง	11,742	514	1,034	1,535	1,915	1,739	1,795	1,414	966	476	233	80	40	Construction
การขายส่งและการขายปลีก การซ่อมยานยนต์และจักรยายนต์	33,719	1,362	2,776	3,375	3,838	4,277	4,217	4,786	2,805	1,585	2,119	1,254	1,324	Wholesale and retail trade; repair of motor vehicles motorcycles
การขนส่ง และสถานที่เก็บสินค้า	11,827	182	642	1,121	1,544	1,814	1,961	2,173	1,271	718	278	91	32	Transportation and storage
ที่พักแรมและบริการด้านอาหาร	7,099	209	475	970	763	877	1,022	1,076	756	535	249	99	68	Accommodation and food service activities
ข้อมูลข่าวสารและการสื่อสาร	1,680	12	103	206	260	268	329	220	149	109	23	-	-	Information and communication
กิจกรรมทางการเงินและการประกันภัย	3,979	6	106	662	508	744	761	764	286	110	20	8	3	Financial and insurance activities
กิจกรรมอสังหาริมทรัพย์	611	14	37	56	75	84	101	90	69	44	27	10	5	Real estate activities
กิจกรรมทางวิชาชีพ วิทยาศาสตร์ และเทคนิค	1,607	12	72	200	246	288	261	270	140	64	45	5	3	Professional, scientific and technical activities
กิจกรรมการบริหาร และการบริการสนับสนุน	1,905	120	117	170	253	248	270	322	177	121	63	33	11	Administrative and support service activities
การบริหารราชการ การป้องกันประเทศ และการประกันสังคมภาคบังคับ	10,010	34	272	691	1,001	1,293	1,660	2,115	1,565	1,145	151	47	38	Public administration and defence; compulsory social security
การศึกษา	7,134	14	94	350	4,022	623	472	441	680	330	64	32	12	Education
กิจกรรมด้านสุขภาพและงานสังคมสงเคราะห์	1,884	15	81	222	283	247	383	252	245	121	20	7	8	Human health and social work activities
ศิลปะ ความบันเทิง และนันทนาการ	577	11	33	56	54	47	59	238	35	26	4	8	7	Arts, entertainment and recreation
กิจกรรมบริการด้านอื่น ๆ	5,962	340	611	602	758	765	863	750	521	333	199	108	111	Other service activities
กิจกรรมการจ้างงานในครัวเรือนส่วนบุคคล กิจกรรมการผลิตสินค้าและบริการ ที่ทำขึ้นเองเพื่อใช้ในครัวเรือน ซึ่งไม่สามารถ จำแนกกิจกรรมได้อย่างชัดเจน	1,288	33	113	89	138	163	172	116	87	60	43	230	43	Activities of households as employers; undifferentiated goods and services-producing activities of households for own use
กิจกรรมขององค์การระหว่างประเทศ และภาคีสมาชิก	15	-	-	3	-	5	4	1	-	1	1	-	-	Activities of extraterritorial organizations and bodies
ไม่ทราบ	10,358	-	-	414	1,483	2,202	1,908	2,069	2,276	3	2	2	-	Unknown

ตารางที่ 15 ประชากรอายุ 15 ปีขึ้นไปทำงานในรอบปี จำแนกตามหมวดอุตสาหกรรม กลุ่มอายุ เพศ และเขตการปกครอง (ต่อ)

Table 15 Usually economically active population 15 years of age and over by industry, age group, sex and area (Contd.)

หมวดอุตสาหกรรม เพศ และเขตการปกครอง	รวม Total	กลุ่มอายุ Age group												Major industry group, sex and area
		15 - 19	20 - 24	25 - 29	30 - 34	35 - 39	40 - 44	45 - 49	50 - 54	55 - 59	60 - 64	65 - 69	70 ขึ้นไป and over	
หญิง	159,197	3,498	11,137	19,477	23,697	25,202	24,632	20,657	14,119	8,757	3,707	2,110	2,204	Female
เกษตรกรรม การป่าไม้ และการประมง	12,371	257	674	882	921	1,119	1,516	1,625	1,520	1,357	996	684	820	Agriculture, forestry and fishing
การทำเหมืองแร่ และเหมืองหิน	50	3	4	20	7	7	-	1	7	-	1	-	-	Mining and quarrying
การผลิต	33,195	821	3,114	5,442	5,659	5,409	5,627	3,617	1,754	1,264	290	114	82	Manufacturing
การไฟฟ้า ก๊าซ ไอน้ำ และระบบปรับอากาศ	1,338	-	52	147	140	178	284	246	212	68	5	5	1	Electricity, gas, steam and air conditioning supply
การจัดหาน้ำ การจัดการ และการบำบัดน้ำเสีย ของเสีย และสิ่งปฏิกูล	417	13	22	50	46	67	66	90	46	15	3	-	-	Water supply; sewerage, waste management and remediation activities
การก่อสร้าง	4,355	235	538	767	593	632	715	493	239	111	21	4	7	Construction
การขายส่งและการขายปลีก การซ่อมยานยนต์และจักรยายนต์	38,493	1,102	3,413	4,181	5,624	6,206	5,351	4,274	3,414	2,134	1,249	679	865	Wholesale and retail trade; repair of motor vehicles motorcycles
การขนส่ง และสถานที่เก็บสินค้า	2,828	23	187	340	494	464	479	424	238	131	34	11	1	Transportation and storage
ที่พักแรมและบริการด้านอาหาร	14,163	544	745	1,328	1,486	1,910	2,204	2,238	1,750	1,166	428	204	162	Accommodation and food service activities
ข้อมูลข่าวสารและการสื่อสาร	1,468	7	110	184	270	249	280	224	99	34	12	-	-	Information and communication
กิจกรรมทางการเงินและการประกันภัย	5,470	12	254	1,211	889	1,080	951	692	255	105	13	7	2	Financial and insurance activities
กิจกรรมอสังหาริมทรัพย์	871	8	50	86	152	147	152	111	80	37	25	11	12	Real estate activities
กิจกรรมทางวิชาชีพ วิทยาศาสตร์ และเทคนิค	2,084	8	145	363	464	426	298	255	87	33	2	3	-	Professional, scientific and technical activities
กิจกรรมการบริหาร และการบริการสนับสนุน	1,548	24	74	143	201	272	237	309	133	79	46	22	7	Administrative and support service activities
การบริหารราชการ การป้องกันประเทศ และการประกันสังคมภาคบังคับ	9,951	21	378	1,104	1,423	1,526	1,646	1,819	1,204	698	87	32	13	Public administration and defence; compulsory social security
การศึกษา	8,281	24	305	1,005	1,832	1,141	994	1,053	1,198	596	94	28	12	Education
กิจกรรมด้านสุขภาพและงานสังคมสงเคราะห์	6,037	37	301	714	932	1,084	1,100	799	635	336	68	12	18	Human health and social work activities
ศิลปะ ความบันเทิง และนันทนาการ	581	4	30	65	68	59	51	239	41	17	5	3	-	Arts, entertainment and recreation
กิจกรรมบริการด้านอื่น ๆ	7,942	189	510	734	1,031	1,334	1,386	1,263	696	367	210	119	103	Other service activities
กิจกรรมการจ้างงานในครัวเรือนส่วนบุคคล กิจกรรมการผลิตสินค้าและบริการ ที่ทำขึ้นเองเพื่อใช้ในครัวเรือน ซึ่งไม่สามารถ จำแนกกิจกรรมได้อย่างชัดเจน	2,976	164	230	292	330	349	396	327	289	210	118	172	98	Activities of households as employers; undifferentiated goods and services-producing activities of households for own use
กิจกรรมขององค์การระหว่างประเทศ และภาคีสมาชิก	28	-	-	10	4	2	5	3	4	-	-	-	-	Activities of extraterritorial organizations and bodies
ไม่ทราบ	4,749	-	-	408	1,132	1,542	893	556	217	-	-	-	-	Unknown

ตารางที่ 16 ประชากรอายุ 15 ปีขึ้นไปทำงานในรอบปี จำแนกตามสถานภาพการทำงาน กลุ่มอายุ เพศ และเขตการปกครอง

Table 16 Usually economically active population 15 years of age and over by work status, age group, sex and area

กลุ่มอายุ เพศ และเขตการปกครอง	รวม Total	สถานภาพการทำงาน Work status							สมาชิกของ การรวมกลุ่ม Member of producer's cooperatives	ไม่ทราบ Unknown	Age group, sex and area
		นายจ้าง Employer	ผู้ประกอบการ ธุรกิจส่วนตัว โดยไม่มีลูกจ้าง Own account worker	ผู้ช่วยธุรกิจ ในครัวเรือน โดยไม่ได้รับค่าจ้าง Unpaid family worker	ลูกจ้าง Employee			เอกชน Private employee			
					รัฐบาล Government employee	รัฐวิสาหกิจ Government enterprise	เอกชน				
ยอดรวม	847,249	24,063	188,203	51,802	106,927	23,628	446,914	1,014	4,698	Total	
15 - 19	31,739	59	1,072	6,296	212	52	24,010	30	8	15 - 19	
20 - 24	68,198	388	3,699	4,918	3,631	823	54,682	57	-	20 - 24	
25 - 29	108,785	1,390	8,931	4,213	9,959	2,745	81,433	95	20	25 - 29	
30 - 34	119,967	2,581	19,094	4,563	23,369	3,010	67,174	132	43	30 - 34	
35 - 39	117,330	3,639	23,192	5,170	15,230	3,141	66,729	164	64	35 - 39	
40 - 44	121,177	4,600	31,899	5,553	14,017	4,082	60,797	177	53	40 - 44	
45 - 49	101,657	3,902	33,913	4,848	16,152	4,238	37,071	124	1,409	45 - 49	
50 - 54	76,901	3,089	22,368	3,604	13,896	3,214	27,601	90	3,038	50 - 54	
55 - 59	46,757	2,027	14,592	2,103	8,866	2,085	16,989	66	29	55 - 59	
60 - 64	25,520	1,174	14,891	1,181	1,117	186	6,916	41	14	60 - 64	
65 - 69	13,215	778	8,860	721	312	33	2,478	18	16	65 - 69	
70 ขึ้นไป	16,002	436	5,692	8,632	165	21	1,033	20	3	70 and over	

ตารางที่ 16 ประชากรอายุ 15 ปีขึ้นไปทำงานในรอบปี จำแนกตามสถานภาพการทำงาน กลุ่มอายุ เพศ และเขตการปกครอง (ต่อ)

Table 16 Usually economically active population 15 years of age and over by work status, age group, sex and area (Contd.)

กลุ่มอายุ เพศ และเขตการปกครอง	รวม Total	สถานภาพการทำงาน Work status								Age group, sex and area
		นายจ้าง Employer	ผู้ประกอบการ ธุรกิจส่วนตัว โดยไม่มีลูกจ้าง Own account worker	ผู้ช่วยธุรกิจ ในครัวเรือน โดยไม่ได้รับค่าจ้าง Unpaid family worker	ลูกจ้าง Employee			สมาชิกของ การรวมกลุ่ม การรวมกลุ่ม Member of producer's cooperatives	ไม่ทราบ Unknown	
					รัฐบาล Government employee	รัฐวิสาหกิจ Government enterprise	เอกชน Private employee			
ชาย	443,412	13,512	96,047	18,563	46,617	12,491	251,040	570	4,572	Male
15 - 19	20,818	34	550	2,607	109	26	17,462	22	8	15 - 19
20 - 24	38,454	161	1,846	1,763	1,364	342	32,946	32	-	20 - 24
25 - 29	55,469	724	4,441	1,593	3,348	1,167	44,148	42	5	25 - 29
30 - 34	61,562	1,380	10,934	1,384	11,408	1,429	34,936	70	21	30 - 34
35 - 39	58,041	2,018	10,573	1,341	6,307	1,539	36,133	96	36	35 - 39
40 - 44	63,540	2,606	16,541	1,225	5,841	2,246	34,963	93	24	40 - 44
45 - 49	50,957	2,291	17,750	1,009	7,156	2,285	19,005	68	1,394	45 - 49
50 - 54	40,234	1,799	10,885	869	6,143	1,948	15,508	57	3,025	50 - 54
55 - 59	23,003	1,125	6,663	487	4,118	1,349	9,192	41	27	55 - 59
60 - 64	14,712	652	8,470	326	556	134	4,537	24	13	60 - 64
65 - 69	7,201	480	4,595	222	165	14	1,701	8	16	65 - 69
70 ขึ้นไป	9,421	243	2,797	5,738	101	12	509	17	3	70 and over

ตารางที่ 16 ประชากรอายุ 15 ปีขึ้นไปทำงานในรอบปี จำแนกตามสถานภาพการทำงาน กลุ่มอายุ เพศ และเขตการปกครอง (ต่อ)

Table 16 Usually economically active population 15 years of age and over by work status, age group, sex and area (Contd.)

กลุ่มอายุ เพศ และเขตการปกครอง	รวม Total	สถานภาพการทำงาน Work status							สมาชิกของ การรวมกลุ่ม Member of producer's cooperatives	ไม่ทราบ Unknown	Age group, sex and area
		นายจ้าง Employer	ผู้ประกอบการ ธุรกิจส่วนตัว โดยไม่มีลูกจ้าง Own account worker	ผู้ช่วยธุรกิจ ในครัวเรือน โดยไม่ได้รับค่าจ้าง Unpaid family worker	ลูกจ้าง Employee			เอกชน Private employee			
					รัฐบาล Government employee	รัฐวิสาหกิจ Government enterprise	เอกชน				
หญิง	403,837	10,551	92,156	33,239	60,310	11,137	195,874	444	126	Female	
15 - 19	10,921	25	522	3,689	104	26	6,547	8	-	15 - 19	
20 - 24	29,743	227	1,852	3,156	2,267	480	21,736	25	-	20 - 24	
25 - 29	53,317	666	4,490	2,619	6,611	1,577	37,285	53	15	25 - 29	
30 - 34	58,405	1,201	8,160	3,179	11,961	1,581	32,239	62	22	30 - 34	
35 - 39	59,288	1,621	12,619	3,829	8,924	1,602	30,596	68	28	35 - 39	
40 - 44	57,637	1,994	15,358	4,328	8,176	1,836	25,834	84	29	40 - 44	
45 - 49	50,700	1,612	16,163	3,840	8,996	1,953	18,066	56	15	45 - 49	
50 - 54	36,667	1,290	11,482	2,735	7,753	1,267	12,093	33	13	50 - 54	
55 - 59	23,755	902	7,929	1,616	4,748	736	7,797	25	2	55 - 59	
60 - 64	10,808	523	6,421	855	561	51	2,379	17	1	60 - 64	
65 - 69	6,014	298	4,265	499	147	18	777	10	-	65 - 69	
70 ขึ้นไป	6,581	193	2,894	2,894	64	9	524	3	-	70 and over	

ตารางที่ 16 ประชากรอายุ 15 ปีขึ้นไปทำงานในรอบปี จำแนกตามสถานภาพการทำงาน กลุ่มอายุ เพศ และเขตการปกครอง (ต่อ)

Table 16 Usually economically active population 15 years of age and over by work status, age group, sex and area (Contd.)

กลุ่มอายุ เพศ และเขตการปกครอง	รวม Total	สถานภาพการทำงาน Work status							สมาชิกของ การรวมกลุ่ม Member of producer's cooperatives	ไม่ทราบ Unknown	Age group, sex and area
		นายจ้าง Employer	ผู้ประกอบการ ธุรกิจส่วนตัว โดยไม่มีลูกจ้าง Own account worker	ผู้ช่วยธุรกิจ ในครัวเรือน โดยไม่ได้รับค่าจ้าง Unpaid family worker	ลูกจ้าง Employee			เอกชน Private employee			
					รัฐบาล Government employee	รัฐวิสาหกิจ Government enterprise					
ในเขตเทศบาล	513,901	13,713	104,485	29,804	70,601	14,210	278,729	438	1,921	Municipal area	
15 - 19	21,308	23	471	4,457	142	25	16,163	20	8	15 - 19	
20 - 24	41,119	208	1,870	2,598	2,495	535	33,386	27	-	20 - 24	
25 - 29	69,668	833	4,622	2,132	6,631	1,890	53,510	41	9	25 - 29	
30 - 34	71,269	1,382	8,614	2,240	17,829	1,815	39,327	51	12	30 - 34	
35 - 39	69,987	1,775	12,047	2,498	10,012	1,746	41,789	92	28	35 - 39	
40 - 44	71,955	2,389	19,307	2,718	7,999	2,183	37,275	63	23	40 - 44	
45 - 49	57,232	2,129	20,278	2,398	9,756	2,447	19,489	56	679	45 - 49	
50 - 54	46,015	1,868	12,008	1,761	8,894	1,936	18,410	29	1,110	50 - 54	
55 - 59	28,821	1,337	7,392	984	5,824	1,475	11,760	23	26	55 - 59	
60 - 64	16,995	851	9,321	551	740	122	5,375	23	11	60 - 64	
65 - 69	8,333	622	5,424	357	184	20	1,706	6	14	65 - 69	
70 ขึ้นไป	11,198	296	3,132	7,110	96	16	539	7	3	70 and over	

ตารางที่ 16 ประชากรอายุ 15 ปีขึ้นไปทำงานในรอบปี จำแนกตามสถานภาพการทำงาน กลุ่มอายุ เพศ และเขตการปกครอง (ต่อ)

Table 16 Usually economically active population 15 years of age and over by work status, age group, sex and area (Contd.)

กลุ่มอายุ เพศ และเขตการปกครอง	รวม Total	สถานภาพการทำงาน Work status								Age group, sex and area
		นายจ้าง Employer	ผู้ประกอบการ ธุรกิจส่วนตัว โดยไม่มีลูกจ้าง Own account worker	ผู้ช่วยธุรกิจ ในครัวเรือน โดยไม่ได้รับค่าจ้าง Unpaid family worker	ลูกจ้าง Employee			สมาชิกของ การรวมกลุ่ม การรวมกลุ่ม Member of producer's cooperatives	ไม่ทราบ Unknown	
					รัฐบาล Government employee	รัฐวิสาหกิจ Government enterprise	เอกชน Private employee			
ชาย	269,260	7,372	52,899	10,983	30,530	7,078	158,261	268	1,870	Male
15 - 19	13,885	16	226	1,704	73	12	11,828	17	8	15 - 19
20 - 24	22,512	87	858	820	963	206	19,561	16	-	20 - 24
25 - 29	35,829	380	2,224	727	2,203	726	29,544	24	1	25 - 29
30 - 34	36,562	717	4,606	650	9,154	819	20,584	23	9	30 - 34
35 - 39	35,900	939	5,474	573	4,167	833	23,839	57	18	35 - 39
40 - 44	38,950	1,259	10,532	513	3,138	1,158	22,307	35	8	40 - 44
45 - 49	27,189	1,187	10,426	370	4,074	1,225	9,200	36	671	45 - 49
50 - 54	23,466	1,028	5,950	370	3,739	1,089	10,167	20	1,103	50 - 54
55 - 59	13,823	744	3,340	208	2,514	909	6,070	15	24	55 - 59
60 - 64	9,894	440	5,170	141	359	83	3,675	14	11	60 - 64
65 - 69	4,429	398	2,583	113	93	8	1,215	4	14	65 - 69
70 ขึ้นไป	6,821	176	1,509	4,794	53	9	270	7	3	70 and over

ตารางที่ 16 ประชากรอายุ 15 ปีขึ้นไปทำงานในรอบปี จำแนกตามสถานภาพการทำงาน กลุ่มอายุ เพศ และเขตการปกครอง (ต่อ)

Table 16 Usually economically active population 15 years of age and over by work status, age group, sex and area (Contd.)

กลุ่มอายุ เพศ และเขตการปกครอง	รวม Total	สถานภาพการทำงาน Work status							สมาชิกของ การรวมกลุ่ม Member of producer's cooperatives	ไม่ทราบ Unknown	Age group, sex and area
		นายจ้าง Employer	ผู้ประกอบการ ธุรกิจส่วนตัว โดยไม่มีลูกจ้าง Own account worker	ผู้ช่วยธุรกิจ ในครัวเรือน โดยไม่ได้รับค่าจ้าง Unpaid family worker	ลูกจ้าง Employee			เอกชน Private employee			
					รัฐบาล Government employee	รัฐวิสาหกิจ Government enterprise	เอกชน Private employee				
หญิง	244,640	6,342	51,585	18,820	40,071	7,132	120,468	170	51	Female	
15 - 19	7,423	6	245	2,752	68	13	4,335	3	-	15 - 19	
20 - 24	18,607	121	1,011	1,778	1,531	329	13,825	11	-	20 - 24	
25 - 29	33,839	453	2,398	1,406	4,428	1,164	23,966	17	7	25 - 29	
30 - 34	34,708	665	4,007	1,590	8,674	997	18,742	28	3	30 - 34	
35 - 39	34,087	836	6,573	1,925	5,845	912	17,950	35	10	35 - 39	
40 - 44	33,005	1,130	8,775	2,205	4,861	1,024	14,969	27	15	40 - 44	
45 - 49	30,043	941	9,852	2,028	5,683	1,223	10,289	20	8	45 - 49	
50 - 54	22,549	841	6,058	1,391	5,155	846	8,243	9	7	50 - 54	
55 - 59	14,998	593	4,052	776	3,310	567	5,689	8	2	55 - 59	
60 - 64	7,101	411	4,151	410	381	39	1,700	9	-	60 - 64	
65 - 69	3,904	224	2,840	244	91	12	491	2	-	65 - 69	
70 ขึ้นไป	4,377	120	1,623	2,316	43	7	269	-	-	70 and over	

ตารางที่ 16 ประชากรอายุ 15 ปีขึ้นไปทำงานในรอบปี จำแนกตามสถานภาพการทำงาน กลุ่มอายุ เพศ และเขตการปกครอง (ต่อ)

Table 16 Usually economically active population 15 years of age and over by work status, age group, sex and area (Contd.)

กลุ่มอายุ เพศ และเขตการปกครอง	รวม Total	สถานภาพการทำงาน Work status							สมาชิกของ การรวมกลุ่ม Member of producer's cooperatives	ไม่ทราบ Unknown	Age group, sex and area
		นายจ้าง Employer	ผู้ประกอบการ ธุรกิจส่วนตัว โดยไม่มีลูกจ้าง Own account worker	ผู้ช่วยธุรกิจ ในครัวเรือน โดยไม่ได้รับค่าจ้าง Unpaid family worker	ลูกจ้าง Employee			เอกชน Private employee			
					รัฐบาล Government employee	รัฐวิสาหกิจ Government enterprise					
นอกเขตเทศบาล	333,348	10,350	83,718	21,998	36,326	9,418	168,185	577	2,777	Non-municipal area	
15 - 19	10,431	37	601	1,839	71	26	7,847	11	-	15 - 19	
20 - 24	27,079	180	1,829	2,320	1,136	288	21,296	30	-	20 - 24	
25 - 29	39,117	557	4,309	2,080	3,328	855	27,923	54	12	25 - 29	
30 - 34	48,698	1,199	10,481	2,323	5,541	1,195	27,848	81	32	30 - 34	
35 - 39	47,343	1,864	11,145	2,672	5,218	1,395	24,940	72	36	35 - 39	
40 - 44	49,222	2,211	12,592	2,835	6,018	1,899	23,522	114	31	40 - 44	
45 - 49	44,425	1,774	13,635	2,450	6,396	1,791	17,582	68	730	45 - 49	
50 - 54	30,886	1,221	10,360	1,843	5,002	1,279	9,191	61	1,928	50 - 54	
55 - 59	17,936	690	7,200	1,119	3,042	609	5,230	43	3	55 - 59	
60 - 64	8,526	323	5,570	630	377	63	1,541	18	3	60 - 64	
65 - 69	4,882	156	3,436	364	128	13	772	12	2	65 - 69	
70 ขึ้นไป	4,804	140	2,560	1,522	70	5	494	13	-	70 and over	

ตารางที่ 16 ประชากรอายุ 15 ปีขึ้นไปทำงานในรอบปี จำแนกตามสถานภาพการทำงาน กลุ่มอายุ เพศ และเขตการปกครอง (ต่อ)

Table 16 Usually economically active population 15 years of age and over by work status, age group, sex and area (Contd.)

กลุ่มอายุ เพศ และเขตการปกครอง	รวม Total	สถานภาพการทำงาน Work status							สมาชิกของ การรวมกลุ่ม Member of producer's cooperatives	ไม่ทราบ Unknown	Age group, sex and area
		นายจ้าง Employer	ผู้ประกอบการ ธุรกิจส่วนตัว โดยไม่มีลูกจ้าง Own account worker	ผู้ช่วยธุรกิจ ในครัวเรือน โดยไม่ได้รับค่าจ้าง Unpaid family worker	ลูกจ้าง Employee			เอกชน Private employee			
					รัฐบาล Government employee	รัฐวิสาหกิจ Government enterprise	เอกชน Private employee				
ชาย	174,151	6,141	43,147	7,579	16,087	5,413	92,779	302	2,702	Male	
15 - 19	6,933	18	324	902	35	13	5,635	6	-	15 - 19	
20 - 24	15,942	73	988	943	401	136	13,385	16	-	20 - 24	
25 - 29	19,639	344	2,217	866	1,145	441	14,604	18	4	25 - 29	
30 - 34	25,000	663	6,328	734	2,254	611	14,351	46	13	30 - 34	
35 - 39	22,141	1,079	5,099	768	2,140	705	12,294	39	17	35 - 39	
40 - 44	24,590	1,348	6,009	712	2,703	1,088	12,657	58	16	40 - 44	
45 - 49	23,768	1,103	7,324	638	3,083	1,060	9,805	32	723	45 - 49	
50 - 54	16,767	771	4,935	499	2,404	858	5,341	37	1,922	50 - 54	
55 - 59	9,179	381	3,323	279	1,605	440	3,122	26	3	55 - 59	
60 - 64	4,818	211	3,300	185	197	51	862	10	2	60 - 64	
65 - 69	2,772	82	2,012	109	72	6	485	4	2	65 - 69	
70 ขึ้นไป	2,600	67	1,288	944	48	3	238	10	-	70 and over	

ตารางที่ 16 ประชากรอายุ 15 ปีขึ้นไปทำงานในรอบปี จำแนกตามสถานภาพการทำงาน กลุ่มอายุ เพศ และเขตการปกครอง (ต่อ)

Table 16 Usually economically active population 15 years of age and over by work status, age group, sex and area (Contd.)

กลุ่มอายุ เพศ และเขตการปกครอง	รวม Total	สถานภาพการทำงาน Work status							สมาชิกของ การรวมกลุ่ม Member of producer's cooperatives	ไม่ทราบ Unknown	Age group, sex and area
		นายจ้าง Employer	ผู้ประกอบการ ธุรกิจส่วนตัว โดยไม่มีลูกจ้าง Own account worker	ผู้ช่วยธุรกิจ ในครัวเรือน โดยไม่ได้รับค่าจ้าง Unpaid family worker	ลูกจ้าง Employee			เอกชน Private employee			
					รัฐบาล Government employee	รัฐวิสาหกิจ Government enterprise					
หญิง	159,197	4,209	40,571	14,419	20,238	4,005	75,406	274	75	Female	
15 - 19	3,498	18	277	937	35	13	2,212	5	-	15 - 19	
20 - 24	11,137	106	841	1,377	735	152	7,910	14	-	20 - 24	
25 - 29	19,477	213	2,092	1,214	2,182	414	13,319	36	8	25 - 29	
30 - 34	23,697	536	4,153	1,589	3,287	584	13,496	34	19	30 - 34	
35 - 39	25,202	785	6,046	1,905	3,078	690	12,646	33	19	35 - 39	
40 - 44	24,632	863	6,583	2,123	3,315	811	10,865	56	14	40 - 44	
45 - 49	20,657	670	6,311	1,812	3,313	731	7,777	36	7	45 - 49	
50 - 54	14,119	450	5,425	1,344	2,598	421	3,850	24	7	50 - 54	
55 - 59	8,757	308	3,877	840	1,437	169	2,108	17	-	55 - 59	
60 - 64	3,707	112	2,270	445	180	12	679	8	1	60 - 64	
65 - 69	2,110	74	1,424	255	56	7	287	8	-	65 - 69	
70 ขึ้นไป	2,204	73	1,272	578	21	2	256	3	-	70 and over	

ตารางที่ 17 ประชากร จำแนกตามสถานที่เกิด เพศ และเขตการปกครอง

Table 17 Population by place of birth, sex and area

สถานที่เกิด	ประชากร Population			ในเขตเทศบาล Municipal area			นอกเขตเทศบาล Non-municipal area			Place of birth
	รวม	ชาย	หญิง	รวม	ชาย	หญิง	รวม	ชาย	หญิง	
	Total	Male	Female	Total	Male	Female	Total	Male	Female	
ยอดรวม	1,334,083	640,630	693,452	797,739	383,826	413,913	536,344	256,805	279,539	Total
เกิดในประเทศ	1,294,643	616,659	677,984	775,644	370,468	405,176	518,999	246,191	272,808	Native Born
กรุงเทพมหานคร	246,870	101,240	145,630	149,603	58,981	90,623	97,267	42,259	55,007	Bangkok Metropolis
กาญจนบุรี	5,502	2,229	3,273	3,396	1,353	2,043	2,106	876	1,230	Kanchanaburi
จันทบุรี	2,439	1,022	1,417	1,673	678	995	766	344	422	Chanthaburi
ฉะเชิงเทรา	3,969	1,566	2,403	2,791	1,066	1,726	1,178	501	677	Chachoengsao
ชลบุรี	4,793	1,981	2,812	3,204	1,298	1,906	1,588	683	906	Chon Buri
ชัยนาท	4,080	1,697	2,383	2,765	1,110	1,655	1,315	587	728	Chai Nat
ตราด	1,155	415	740	847	309	538	308	106	202	Trat
นครนายก	3,253	1,280	1,973	2,254	865	1,389	999	415	584	Nakhon Nayok
นครปฐม	8,576	3,531	5,045	4,624	1,833	2,791	3,952	1,698	2,253	Nakhon Pathom
นนทบุรี	699,124	374,238	324,885	401,152	224,199	176,953	297,971	150,039	147,932	Nonthaburi
ปทุมธานี	12,985	5,084	7,901	8,708	3,237	5,471	4,277	1,847	2,430	Pathum Thani
ประจวบคีรีขันธ์	3,118	1,211	1,908	1,930	727	1,203	1,189	484	704	Prachuap Khiri Khan
ปราจีนบุรี	5,994	2,332	3,662	4,074	1,535	2,539	1,920	797	1,123	Prachin Buri
พระนครศรีอยุธยา	16,350	6,401	9,949	11,749	4,421	7,328	4,601	1,980	2,621	Phra Nakhon Si Ayutthaya
เพชรบุรี	4,229	1,693	2,537	2,797	1,099	1,697	1,433	594	839	Phetchaburi
ระยอง	2,190	865	1,325	1,395	538	857	795	327	468	Rayong
ราชบุรี	8,391	3,304	5,088	5,369	2,033	3,337	3,022	1,271	1,751	Ratchaburi
ลพบุรี	7,332	2,999	4,332	5,041	2,006	3,035	2,290	994	1,297	Lop Buri
สมุทรปราการ	4,803	2,067	2,737	3,120	1,325	1,794	1,684	741	943	Samut Prakarn

ตารางที่ 17 ประชากร จำแนกตามสถานที่เกิด เพศ และเขตการปกครอง (ต่อ)

Table 17 Population by place of birth, sex and area (Contd.)

สถานที่เกิด	ประชากร Population			ในเขตเทศบาล Municipal area			นอกเขตเทศบาล Non-municipal area			Place of birth
	รวม	ชาย	หญิง	รวม	ชาย	หญิง	รวม	ชาย	หญิง	
	Total	Male	Female	Total	Male	Female	Total	Male	Female	
สมุทรสงคราม	2,455	933	1,522	1,508	568	940	947	365	582	Samut Songkhram
สมุทรสาคร	2,889	1,208	1,681	1,650	696	954	1,239	512	727	Samut Sakhon
สระแก้ว	131	53	78	71	22	50	60	32	28	Sa Kaeo
สระบุรี	4,751	1,885	2,866	3,343	1,281	2,061	1,408	603	804	Saraburi
สิงห์บุรี	3,488	1,519	1,970	2,423	1,064	1,359	1,065	455	611	Sing Buri
สุพรรณบุรี	12,075	4,937	7,138	6,637	2,589	4,049	5,438	2,348	3,090	Suphanburi
อ่างทอง	5,497	2,271	3,226	3,656	1,462	2,194	1,842	809	1,032	Ang Thong
กำแพงเพชร	4,220	1,790	2,430	2,597	1,054	1,543	1,623	736	886	Kamphaeng Phet
เชียงใหม่	6,453	2,724	3,729	3,756	1,564	2,192	2,697	1,160	1,537	Chiang Rai
เชียงใหม่	5,065	1,941	3,124	3,374	1,333	2,041	1,691	608	1,083	Chiang Mai
ตาก	2,914	1,192	1,723	1,610	560	1,049	1,305	631	673	Tak
นครสวรรค์	9,817	4,009	5,808	6,463	2,515	3,948	3,354	1,495	1,860	Nakhon Sawan
น่าน	2,577	1,114	1,463	1,636	695	941	941	419	522	Nan
พะเยา	2,771	1,052	1,720	1,817	705	1,112	954	346	608	Phayao
พิจิตร	6,437	2,626	3,812	4,195	1,631	2,565	2,242	995	1,247	Phichit
พิษณุโลก	5,033	2,044	2,989	3,262	1,263	1,999	1,771	781	990	Phitsanulok
เพชรบูรณ์	5,457	2,333	3,124	3,442	1,369	2,073	2,014	964	1,050	Phetchabun
แพร่	3,435	1,210	2,224	2,377	809	1,568	1,057	402	656	Phrae
แม่ฮ่องสอน	516	223	293	394	164	230	122	59	63	Mae Hong Son
ลำปาง	4,254	1,501	2,753	2,808	951	1,857	1,446	550	896	Lampang
ลำพูน	1,415	478	936	849	268	581	566	211	355	Lamphun

ตารางที่ 17 ประชากร จำแนกตามสถานที่เกิด เพศ และเขตการปกครอง (ต่อ)

Table 17 Population by place of birth, sex and area (Contd.)

สถานที่เกิด	ประชากร Population			ในเขตเทศบาล Municipal area			นอกเขตเทศบาล Non-municipal area			Place of birth
	รวม	ชาย	หญิง	รวม	ชาย	หญิง	รวม	ชาย	หญิง	
	Total	Male	Female	Total	Male	Female	Total	Male	Female	
สุโขทัย	4,721	1,870	2,851	3,159	1,221	1,938	1,562	649	913	Sukhothai
อุดรดิตต์	3,175	1,221	1,953	2,147	804	1,342	1,028	417	611	Uttaradit
อุทัยธานี	2,631	1,099	1,532	1,761	700	1,060	870	398	472	Uthai Thani
กาฬสินธุ์	4,536	1,901	2,635	2,811	1,089	1,722	1,725	813	913	Kalasin
ขอนแก่น	9,458	3,980	5,478	5,877	2,286	3,591	3,581	1,695	1,887	Khon kaen
ชัยภูมิ	6,168	2,608	3,559	3,521	1,420	2,100	2,647	1,188	1,459	Chaiyaphum
นครพนม	3,488	1,391	2,097	2,365	846	1,519	1,124	545	579	Nakhon phanom
นครราชสีมา	12,704	5,105	7,599	8,450	3,249	5,202	4,254	1,856	2,397	Nakhon Ratchasima
บุรีรัมย์	7,001	3,084	3,918	4,303	1,824	2,479	2,698	1,259	1,438	Buri Ram
มหาสารคาม	4,408	1,817	2,591	2,776	1,052	1,725	1,632	766	866	Maha Sarakham
มุกดาหาร	1,789	668	1,121	1,217	433	785	572	235	336	Mukdahan
ยโสธร	2,240	968	1,271	1,415	556	859	825	412	412	Yasothon
ร้อยเอ็ด	10,284	4,203	6,081	6,445	2,472	3,973	3,839	1,731	2,108	Roi Et
เลย	2,512	1,045	1,468	1,679	663	1,016	834	382	452	Loei
ศรีสะเกษ	6,841	2,889	3,952	4,328	1,717	2,611	2,513	1,171	1,341	Si Sa Ket
สกลนคร	4,320	1,673	2,647	2,829	1,021	1,809	1,490	652	838	Sakon Nakhon
สุรินทร์	7,039	3,032	4,007	4,375	1,747	2,628	2,664	1,285	1,379	Surin
หนองคาย	4,196	1,753	2,443	2,724	1,117	1,608	1,471	636	835	Nong Khai
อุดรธานี	7,896	3,158	4,738	4,951	1,839	3,113	2,945	1,319	1,626	Udon Thani
อุบลราชธานี	13,366	5,211	8,154	8,475	3,125	5,350	4,891	2,087	2,804	Ubon Ratchathani
หนองบัวลำภู	118	57	61	67	28	38	52	29	23	Nong Bua Lamphu

ตารางที่ 17 ประชากร จำแนกตามสถานที่เกิด เพศ และเขตการปกครอง (ต่อ)

Table 17 Population by place of birth, sex and area (Contd.)

สถานที่เกิด	ประชากร Population			ในเขตเทศบาล Municipal area			นอกเขตเทศบาล Non-municipal area			Place of birth
	รวม	ชาย	หญิง	รวม	ชาย	หญิง	รวม	ชาย	หญิง	
	Total	Male	Female	Total	Male	Female	Total	Male	Female	
อำนาจเจริญ	64	23	41	41	13	28	22	9	13	Amnat Charoen
กระบี่	1,036	414	621	701	286	416	334	129	206	Krabi
ชุมพร	3,837	1,457	2,381	2,587	963	1,624	1,250	494	757	Chumphon
ตรัง	2,625	1,069	1,556	1,859	742	1,116	766	327	440	Trang
นครศรีธรรมราช	11,394	4,479	6,916	6,988	2,620	4,368	4,407	1,859	2,548	Nakhon Si Thammarat
นราธิวาส	1,057	492	565	743	353	391	314	139	175	Narathiwat
ปัตตานี	1,020	434	586	682	297	385	338	136	202	Pattani
พังงา	1,062	419	643	698	277	420	364	142	222	Phangnga
พัทลุง	2,508	1,064	1,444	1,701	717	984	807	347	460	Phatthalung
ภูเก็ต	1,158	499	658	852	367	485	306	132	174	Phuket
ยะลา	1,495	629	866	988	397	591	508	232	276	Yala
ระนอง	853	324	529	598	224	374	255	100	155	Ranong
สงขลา	5,181	2,148	3,033	3,393	1,355	2,037	1,789	792	996	Songkhla
สตูล	535	249	286	356	164	192	179	85	94	Satun
สุราษฎร์ธานี	4,337	1,708	2,630	2,840	1,070	1,769	1,498	638	860	Surat Thani
ไม่ทราบจังหวัด	787	322	465	580	239	341	207	83	124	Unknown province
เกิดต่างประเทศ	39,434	23,970	15,464	22,092	13,356	8,736	17,342	10,613	6,729	Foreign Born
อื่น ๆ	-	-	-	-	-	-	-	-	-	Others
ไม่ทราบประเทศ	-	-	-	-	-	-	-	-	-	Unknown country
ไม่ทราบ	5	1	4	3	1	2	2	-	2	Unknown

ตารางที่ 18 ประชากร จำแนกตามลักษณะการย้ายถิ่น เพศ และเขตการปกครอง

Table 18 Population by migrated sex and area

ลักษณะการย้ายถิ่น	ประชากร Population			ในเขตเทศบาล Municipal area			นอกเขตเทศบาล Non-municipal area			Migration
	รวม	ชาย	หญิง	รวม	ชาย	หญิง	รวม	ชาย	หญิง	
	Total	Male	Female	Total	Male	Female	Total	Male	Female	
ยอดรวม	1,334,083	640,630	693,452	797,739	383,826	413,913	536,344	256,805	279,539	Total
ผู้ที่อาศัยอยู่ในจังหวัดที่เกิดใน พ.ศ. 2553	699,124	374,238	324,885	401,152	224,199	176,953	297,971	150,039	147,932	Living in province of birth in 2010
ไม่เคยย้ายถิ่นตั้งแต่ พ.ศ. 2548	670,748	361,514	309,234	389,024	218,626	170,398	281,724	142,888	138,835	Has not migrated since 2005
ย้ายถิ่นตั้งแต่ พ.ศ. 2548	28,376	12,724	15,652	12,128	5,573	6,555	16,248	7,151	9,097	Migrated since 2005
ย้ายภายในจังหวัด	14,848	7,080	7,769	6,177	3,131	3,046	8,672	3,948	4,723	Migrated within province
ย้ายมาจากจังหวัดอื่น	13,420	5,612	7,808	5,872	2,416	3,455	7,548	3,195	4,353	Migrated from other province
ย้ายมาจากต่างประเทศ	107	33	75	79	25	54	28	7	21	Migrated from abroad
ไม่ทราบว่าย้ายมาจากไหน	-	-	-	-	-	-	-	-	-	Migrated from unknown
ไม่ทราบว่าย้ายถิ่นหรือไม่	-	-	-	-	-	-	-	-	-	Unknown
ผู้ที่ไม่อาศัยอยู่ในจังหวัดที่เกิดใน พ.ศ. 2553	594,732	242,099	352,633	373,911	146,030	227,881	220,821	96,069	124,752	Not living in province of birth in 2010
ไม่เคยย้ายถิ่นตั้งแต่ พ.ศ. 2548	454,107	181,913	272,194	295,247	113,607	181,640	158,860	68,306	90,554	Has not migrated since 2005
ย้ายถิ่นตั้งแต่ พ.ศ. 2548	140,625	60,186	80,439	78,664	32,422	46,242	61,961	27,764	34,197	Migrated since 2005
ย้ายภายในจังหวัด	20,632	8,655	11,977	11,896	4,878	7,018	8,736	3,777	4,959	Migrated within province
ย้ายมาจากจังหวัดที่เกิด	82,716	36,109	46,607	45,628	19,222	26,406	37,088	16,887	20,201	Migrated from province of birth
ย้ายมาจากจังหวัดอื่น	36,894	15,197	21,697	20,960	8,272	12,688	15,934	6,925	9,009	Migrated from other province
ย้ายมาจากต่างประเทศ	344	208	136	154	43	111	190	165	25	Migrated from abroad
ไม่ทราบว่าย้ายมาจากไหน	39	16	23	25	6	19	14	10	4	Migrated from unknown
ไม่ทราบว่าย้ายถิ่นหรือไม่	-	-	-	-	-	-	-	-	-	Unknown
ไม่ทราบจังหวัดที่เกิด	787	322	465	580	239	341	207	83	124	Unknown province of birth
เกิดต่างประเทศ	39,434	23,970	15,464	22,092	13,356	8,736	17,342	10,613	6,729	Foreign born
ไม่ทราบ	5	1	4	3	1	2	2	-	2	Unknown

ตารางที่ 19 ประชากรที่ย้ายถิ่นภายใน 5 ปี จำแนกตามสถานที่อยู่ก่อนย้าย กลุ่มอายุ และเพศ

Table 19 Population who migrated within previous five years by previous place of residence, age group and sex

สถานที่อยู่ก่อนย้าย และเพศ	รวม Total	กลุ่มอายุ Age group											Previous place of residence and sex
		0 - 4	5 - 9	10 - 14	15 - 19	20 - 24	25 - 29	30 - 39	40 - 49	50 - 59	60 - 69	70 ขึ้นไป and over	
ยอดรวม	1,334,083	49,734	54,579	72,412	86,521	105,394	123,987	264,248	252,311	164,225	94,589	66,082	Total
ยอดรวมผู้ย้ายถิ่น	189,893	7,399	6,635	7,347	12,706	23,826	28,053	48,663	31,169	14,539	5,912	3,645	Total migrants
ส่วนร้อยละ	14.2	14.9	12.2	10.1	14.7	22.6	22.6	18.4	12.4	8.9	6.3	5.5	Percent
ย้ายภายในจังหวัด	36,538	1,678	1,693	1,850	2,238	3,217	4,285	9,394	7,409	2,861	1,245	667	Migrated within province
เขตการปกครอง	36,538	1,678	1,693	1,850	2,238	3,217	4,285	9,394	7,409	2,861	1,245	667	Area
จากในเขตเทศบาล	24,096	1,150	1,087	1,140	1,461	2,242	3,193	6,203	4,311	1,981	846	482	From municipal area
จากนอกเขตเทศบาล	12,342	525	601	707	774	967	1,077	3,165	3,085	868	392	182	From non-municipal area
ไม่ทราบเขต	100	3	6	4	3	8	15	26	13	13	7	3	Unknown area
อำเภอ	36,538	1,678	1,693	1,850	2,238	3,217	4,285	9,394	7,409	2,861	1,245	667	Amphoe
อำเภอเดียวกัน	17,336	843	888	852	1,116	1,633	2,166	4,239	3,283	1,359	584	373	Within amphoe
ต่างอำเภอ	19,042	832	797	987	1,118	1,572	2,096	5,110	4,105	1,482	653	291	Different amphoe
ไม่ทราบอำเภอ	160	3	9	11	4	12	23	45	21	21	8	3	Unknown amphoe
ย้ายมาจากจังหวัดอื่น	137,229	5,410	4,843	5,343	9,012	16,282	19,419	35,827	22,487	11,158	4,547	2,901	Migrated from other province
จากในเขตเทศบาล	98,433	4,003	3,615	4,085	5,785	10,244	13,582	26,136	16,232	8,679	3,682	2,390	From municipal area
จากนอกเขตเทศบาล	38,768	1,408	1,226	1,255	3,224	6,035	5,836	9,683	6,250	2,476	866	510	From non-municipal area
ไม่ทราบเขต	28	-	2	2	3	3	2	8	5	3	-	2	Unknown area
ย้ายมาจากจังหวัด	137,229	5,410	4,843	5,343	9,012	16,282	19,419	35,827	22,487	11,158	4,547	2,901	Migrated from province
กรุงเทพมหานคร	65,410	2,942	2,726	2,951	3,368	5,057	8,487	17,613	11,341	6,391	2,700	1,837	Bangkok Metropolis
กาญจนบุรี	1,353	46	32	38	130	328	217	306	138	79	24	14	Kanchanaburi
จันทบุรี	508	8	4	11	76	134	72	89	67	31	12	4	Chanthaburi
ฉะเชิงเทรา	511	10	12	20	35	101	71	107	87	39	13	17	Chachoengsao
ชลบุรี	1,233	39	28	34	86	235	187	280	174	72	65	33	Chon Buri
ชัยนาท	496	6	12	20	30	91	68	117	86	35	22	9	Chai Nat
ตราด	233	4	8	5	34	61	29	43	37	-	11	1	Trat
นครนายก	422	6	12	13	18	72	49	101	60	55	15	23	Nakhon Nayok

ตารางที่ 19 ประชากรที่ย้ายถิ่นภายใน 5 ปี จำแนกตามสถานที่อยู่ก่อนย้าย กลุ่มอายุ และเพศ (ต่อ)

Table 19 Population who migrated within previous five years by previous place of residence, age group and sex (Contd.)

สถานที่อยู่ก่อนย้าย และเพศ	รวม Total	กลุ่มอายุ Age group											Previous place of residence and sex
		0 - 4	5 - 9	10 - 14	15 - 19	20 - 24	25 - 29	30 - 39	40 - 49	50 - 59	60 - 69	70 ขึ้นไป and over	
นครปฐม	4,738	351	257	215	218	347	595	1,405	730	372	160	87	Nakhon Pathom
นนทบุรี	-	-	-	-	-	-	-	-	-	-	-	-	Nonthaburi
ปทุมธานี	5,939	443	284	258	328	607	759	1,416	1,042	461	205	135	Pathum Thani
ประจวบคีรีขันธ์	577	13	8	18	60	169	71	117	72	24	24	4	Prachuap Khiri Khan
ปราจีนบุรี	500	18	9	17	25	84	91	107	76	34	24	14	Prachin Buri
พระนครศรีอยุธยา	2,551	122	89	105	143	266	313	600	475	245	99	95	Phra Nakhon Si Ayutthaya
เพชรบุรี	598	7	13	15	78	88	83	136	81	59	26	12	Phetchaburi
ระยอง	590	20	15	11	73	116	96	128	95	26	9	1	Rayong
ราชบุรี	1,340	37	41	31	97	254	201	332	176	94	39	37	Ratchaburi
ลพบุรี	1,042	24	22	41	93	168	153	226	169	85	38	24	Lop Buri
สมุทรปราการ	2,027	67	84	88	102	227	306	544	333	159	72	45	Samut Prakarn
สมุทรสงคราม	294	5	10	6	38	64	45	47	38	18	17	6	Samut Songkhram
สมุทรสาคร	768	29	26	35	62	92	126	200	102	53	28	15	Samut Sakhon
สระแก้ว	525	16	15	25	50	121	85	125	53	27	5	4	Sa Kaeo
สระบุรี	715	21	17	17	56	153	119	179	83	46	21	5	Saraburi
สิงห์บุรี	386	6	10	8	26	73	75	88	50	30	12	7	Sing Buri
สุพรรณบุรี	2,196	84	76	72	166	309	344	493	373	190	67	23	Suphanburi
อ่างทอง	612	15	13	11	46	100	84	151	113	47	27	6	Ang Thong
กำแพงเพชร	861	33	33	41	117	110	100	209	133	62	16	7	Kamphaeng Phet
เชียงใหม่	1,601	65	61	116	202	211	289	374	185	66	16	14	Chiang Rai
เชียงใหม่	1,242	27	22	25	75	188	183	373	217	91	27	14	Chiang Mai
ตาก	908	9	16	9	231	214	125	172	84	35	6	8	Tak
นครสวรรค์	1,447	26	32	61	100	204	184	400	253	113	50	25	Nakhon Sawan
น่าน	571	12	11	12	44	89	98	134	105	51	12	1	Nan
พะเยา	539	23	18	17	37	74	99	137	80	30	17	8	Phayao
พิจิตร	989	27	27	34	64	149	161	252	171	53	32	19	Phichit

ตารางที่ 19 ประชากรที่ย้ายถิ่นภายใน 5 ปี จำแนกตามสถานที่อยู่ก่อนย้าย กลุ่มอายุ และเพศ (ต่อ)

Table 19 Population who migrated within previous five years by previous place of residence, age group and sex (Contd.)

สถานที่อยู่ก่อนย้าย และเพศ	รวม Total	กลุ่มอายุ Age group											Previous place of residence and sex
		0 - 4	5 - 9	10 - 14	15 - 19	20 - 24	25 - 29	30 - 39	40 - 49	50 - 59	60 - 69	70 ขึ้นไป and over	
พิษณุโลก	987	23	16	33	65	143	140	237	220	67	18	24	Phitsanulok
เพชรบูรณ์	1,117	36	35	32	82	157	187	275	207	71	27	9	Phetchabun
แพร่	571	11	13	23	51	105	93	133	84	43	11	3	Phrae
แม่ฮ่องสอน	194	-	2	3	32	44	43	51	13	5	-	-	Mae Hong Son
ลำปาง	800	13	11	20	59	140	171	188	120	61	15	3	Lampang
ลำพูน	272	5	2	9	12	53	47	75	43	16	8	-	Lamphun
สุโขทัย	705	11	38	16	62	139	116	177	97	27	13	9	Sukhothai
อุดรดิตถ์	684	11	4	12	82	121	90	200	113	47	2	2	Uttaradit
อุทัยธานี	400	12	13	12	30	80	81	88	42	34	3	4	Uthai Thani
กาฬสินธุ์	869	27	22	23	57	103	130	276	168	50	12	1	Kalasin
ขอนแก่น	1,788	47	44	67	137	226	303	479	307	140	29	10	Khon kaen
ชัยภูมิ	1,452	39	32	39	92	199	226	404	280	99	25	18	Chaiyaphum
นครพนม	753	18	13	24	64	102	125	214	133	51	3	8	Nakhon phanom
นครราชสีมา	2,225	77	73	70	144	330	338	605	349	161	45	32	Nakhon Ratchasima
บุรีรัมย์	1,525	47	39	53	108	177	268	453	262	85	22	12	Buri Ram
มหาสารคาม	793	19	21	31	60	116	112	227	142	38	20	6	Maha Sarakham
มุกดาหาร	370	13	8	10	27	57	74	103	56	12	4	6	Mukdahan
ยโสธร	796	19	12	14	60	107	142	217	150	58	10	7	Yasothon
ร้อยเอ็ด	1,781	46	56	72	167	208	288	470	331	107	30	6	Roi Et
เลย	484	17	11	6	27	63	103	138	72	30	14	5	Loei
ศรีสะเกษ	1,218	23	36	32	101	204	201	365	167	69	19	1	Si Sa Ket
สกลนคร	861	24	20	24	60	117	186	238	147	36	6	4	Sakon Nakhon
สุรินทร์	1,494	55	38	50	110	221	210	495	215	59	34	8	Surin
หนองคาย	876	22	17	23	59	128	149	249	153	58	14	6	Nong Khai
อุดรธานี	1,209	40	33	37	107	178	177	362	190	61	16	9	Udon Thani
อุบลราชธานี	1,666	46	42	53	155	256	320	458	234	67	23	12	Ubon Ratchathani

ตารางที่ 19 ประชากรที่ย้ายถิ่นภายใน 5 ปี จำแนกตามสถานที่อยู่ก่อนย้าย กลุ่มอายุ และเพศ (ต่อ)

Table 19 Population who migrated within previous five years by previous place of residence, age group and sex (Contd.)

สถานที่อยู่ก่อนย้าย และเพศ	รวม Total	กลุ่มอายุ Age group											Previous place of residence and sex
		0 - 4	5 - 9	10 - 14	15 - 19	20 - 24	25 - 29	30 - 39	40 - 49	50 - 59	60 - 69	70 ขึ้นไป and over	
ชาย	640,631	24,677	26,988	37,228	43,823	53,323	61,559	127,883	121,733	73,710	42,242	27,465	Male
ยอดรวมผู้ย้ายถิ่น	85,542	3,330	3,074	3,279	5,592	10,270	12,695	22,323	14,802	6,457	2,369	1,351	Total migrants
ส่วนร้อย	13.4	13.5	11.4	8.8	12.8	19.3	20.6	17.5	12.2	8.8	5.6	4.9	Percent
ย้ายภายในจังหวัด	16,297	754	787	828	1,046	1,476	1,900	4,139	3,445	1,216	475	230	Migrated within province
เขตการปกครอง	16,297	754	787	828	1,046	1,476	1,900	4,139	3,445	1,216	475	230	Area
จากในเขตเทศบาล	10,769	533	470	513	698	1,059	1,427	2,824	1,940	832	312	162	From municipal area
จากนอกเขตเทศบาล	5,491	221	314	311	346	415	470	1,307	1,502	378	161	68	From non-municipal area
ไม่ทราบเขต	37	1	2	4	1	2	4	8	4	6	2	1	Unknown area
อำเภอ	16,297	754	787	828	1,046	1,476	1,900	4,139	3,445	1,216	475	230	Amphoe
อำเภอเดียวกัน	7,654	370	422	390	494	704	971	1,869	1,518	563	221	133	Within amphoe
ต่างอำเภอ	8,578	384	361	431	549	768	920	2,257	1,917	643	252	96	Different amphoe
ไม่ทราบอำเภอ	65	1	3	8	3	5	9	14	10	9	2	1	Unknown amphoe
ย้ายมาจากจังหวัดอื่น	59,314	2,460	2,246	2,398	3,778	6,452	8,025	15,730	10,518	4,837	1,815	1,054	Migrated from other province
จากในเขตเทศบาล	41,645	1,840	1,616	1,834	2,370	3,989	5,420	11,180	7,383	3,698	1,439	877	From municipal area
จากนอกเขตเทศบาล	17,658	620	630	562	1,408	2,463	2,604	4,548	3,132	1,139	376	177	From non-municipal area
ไม่ทราบเขต	10	-	-	2	1	-	-	2	3	1	-	-	Unknown area
ย้ายมาจากจังหวัด	59,314	2,460	2,246	2,398	3,778	6,452	8,025	15,730	10,518	4,837	1,815	1,054	Migrated from province
กรุงเทพมหานคร	27,427	1,336	1,205	1,301	1,413	2,034	3,334	7,375	5,058	2,626	1,090	655	Bangkok Metropolis
กาญจนบุรี	645	28	15	21	59	118	106	173	62	44	12	7	Kanchanaburi
จันทบุรี	220	5	2	5	27	53	29	43	32	17	5	2	Chanthaburi
ฉะเชิงเทรา	232	4	5	7	12	41	35	60	36	20	3	9	Chachoengsao
ชลบุรี	546	15	20	14	31	76	74	150	87	27	42	11	Chon Buri
ชัยนาท	205	1	11	7	17	31	31	44	34	20	7	2	Chai Nat
ตราด	84	1	3	4	7	22	13	15	14	-	3	1	Trat
นครนายก	148	-	9	5	3	21	18	36	28	20	4	5	Nakhon Nayok

ตารางที่ 19 ประชากรที่ย้ายถิ่นภายใน 5 ปี จำแนกตามสถานที่อยู่ก่อนย้าย กลุ่มอายุ และเพศ (ต่อ)

Table 19 Population who migrated within previous five years by previous place of residence, age group and sex (Contd.)

สถานที่อยู่ก่อนย้าย และเพศ	รวม Total	กลุ่มอายุ Age group											Previous place of residence and sex
		0 - 4	5 - 9	10 - 14	15 - 19	20 - 24	25 - 29	30 - 39	40 - 49	50 - 59	60 - 69	70 ขึ้นไป and over	
นครปฐม	1,967	153	124	91	94	183	223	545	316	151	62	26	Nakhon Pathom
นนทบุรี	-	-	-	-	-	-	-	-	-	-	-	-	Nonthaburi
ปทุมธานี	2,525	199	133	120	121	248	299	585	465	211	80	64	Pathum Thani
ประจวบคีรีขันธ์	240	11	4	7	26	58	28	56	34	8	7	2	Prachuap Khiri Khan
ปราจีนบุรี	236	9	7	11	13	28	41	60	45	11	4	6	Prachin Buri
พระนครศรีอยุธยา	1,060	69	33	56	54	85	123	236	239	110	30	27	Phra Nakhon Si Ayutthaya
เพชรบุรี	246	5	6	8	28	41	31	52	32	27	11	6	Phetchaburi
ระยอง	228	9	12	3	18	37	34	57	40	14	4	-	Rayong
ราชบุรี	574	20	18	21	28	91	83	147	89	45	18	13	Ratchaburi
ลพบุรี	419	10	7	18	38	56	60	93	74	40	13	10	Lop Buri
สมุทรปราการ	882	36	33	47	41	102	141	214	149	73	30	16	Samut Prakarn
สมุทรสงคราม	120	1	-	3	19	26	22	14	20	9	6	1	Samut Songkhram
สมุทรสาคร	341	7	11	15	26	36	65	99	45	21	12	4	Samut Sakhon
สระแก้ว	237	10	9	13	16	54	40	50	29	16	1	-	Sa Kaeo
สระบุรี	292	10	10	12	21	38	51	78	42	25	5	1	Saraburi
สิงห์บุรี	176	3	4	5	13	26	42	37	23	17	6	1	Sing Buri
สุพรรณบุรี	963	36	37	36	59	116	152	222	169	103	26	8	Suphanburi
อ่างทอง	284	4	6	5	26	39	32	75	60	22	13	3	Ang Thong
กำแพงเพชร	408	13	13	11	65	58	36	114	59	34	4	1	Kamphaeng Phet
เชียงใหม่	786	36	36	58	81	70	127	210	122	37	6	4	Chiang Rai
เชียงใหม่	558	8	9	16	23	65	72	191	113	54	1	4	Chiang Mai
ตาก	462	4	9	6	129	118	61	76	45	9	4	3	Tak
นครสวรรค์	646	14	15	21	51	89	83	177	126	44	16	10	Nakhon Sawan
น่าน	266	6	8	5	8	33	44	58	68	33	5	-	Nan
พะเยา	261	9	8	3	21	34	55	64	42	13	6	6	Phayao
พิจิตร	422	10	16	10	21	41	63	122	93	22	15	8	Phichit

ตารางที่ 19 ประชากรที่ย้ายถิ่นภายใน 5 ปี จำแนกตามสถานที่อยู่ก่อนย้าย กลุ่มอายุ และเพศ (ต่อ)

Table 19 Population who migrated within previous five years by previous place of residence, age group and sex (Contd.)

สถานที่อยู่ก่อนย้าย และเพศ	รวม Total	กลุ่มอายุ Age group											Previous place of residence and sex
		0 - 4	5 - 9	10 - 14	15 - 19	20 - 24	25 - 29	30 - 39	40 - 49	50 - 59	60 - 69	70 ขึ้นไป and over	
พิษณุโลก	452	6	6	14	35	59	52	120	104	36	9	12	Phitsanulok
เพชรบูรณ์	530	14	23	12	37	68	92	129	103	36	11	5	Phetchabun
แพร่	214	2	6	15	12	32	29	70	32	14	2	-	Phrae
แม่ฮ่องสอน	92	-	2	1	8	8	19	41	9	4	-	-	Mae Hong Son
ลำปาง	300	6	7	7	19	43	55	82	54	20	7	1	Lampang
ลำพูน	115	1	2	4	9	25	22	17	24	8	3	-	Lamphun
สุโขทัย	298	5	20	3	25	46	45	76	52	14	9	3	Sukhothai
อุดรดิตถ์	342	8	1	6	22	79	50	102	61	13	-	1	Uttaradit
อุทัยธานี	172	2	10	6	12	32	32	39	19	17	-	3	Uthai Thani
กาฬสินธุ์	434	14	6	18	21	48	59	139	100	25	3	1	Kalasin
ขอนแก่น	860	26	20	26	69	100	160	229	156	66	5	4	Khon kaen
ชัยภูมิ	734	22	20	20	42	88	109	204	160	55	8	7	Chaiyaphum
นครพนม	322	6	4	14	29	34	41	91	70	27	1	6	Nakhon phanom
นครราชสีมา	1,006	35	48	32	57	130	145	286	171	74	18	10	Nakhon Ratchasima
บุรีรัมย์	736	13	20	20	56	89	133	211	136	42	13	5	Buri Ram
มหาสารคาม	351	11	9	12	25	48	48	102	66	20	10	1	Maha Sarakham
มุกดาหาร	150	3	3	3	12	21	33	49	20	3	1	2	Mukdahan
ยโสธร	357	11	7	6	23	35	65	117	60	28	4	3	Yasothon
ร้อยเอ็ด	873	20	25	39	84	103	145	213	173	57	10	4	Roi Et
เลย	233	8	6	3	8	29	51	69	39	10	6	4	Loei
ศรีสะเกษ	565	10	16	12	56	73	105	182	78	28	5	1	Si Sa Ket
สกลนคร	399	7	12	17	31	55	65	116	72	21	4	1	Sakon Nakhon
สุรินทร์	756	27	19	23	55	102	101	266	118	23	23	1	Surin
หนองคาย	399	9	7	5	16	63	66	112	82	34	4	1	Nong Khai
อุดรธานี	545	17	12	12	39	62	89	180	107	22	5	1	Udon Thani
อุบลราชธานี	739	20	22	22	81	92	131	220	110	30	7	4	Ubon Ratchathani

ตารางที่ 19 ประชากรที่ย้ายถิ่นภายใน 5 ปี จำแนกตามสถานที่อยู่ก่อนย้าย กลุ่มอายุ และเพศ (ต่อ)

Table 19 Population who migrated within previous five years by previous place of residence, age group and sex (Contd.)

สถานที่อยู่ก่อนย้าย และเพศ	รวม Total	กลุ่มอายุ Age group											Previous place of residence and sex
		0 - 4	5 - 9	10 - 14	15 - 19	20 - 24	25 - 29	30 - 39	40 - 49	50 - 59	60 - 69	70 ขึ้นไป and over	
หญิง	693,452	25,058	27,591	35,184	42,699	52,070	62,428	136,365	130,579	90,515	52,347	38,618	Female
ยอดรวมผู้ย้ายถิ่น	104,351	4,069	3,561	4,068	7,114	13,555	15,358	26,339	16,367	8,082	3,543	2,294	Total migrants
ส่วนร้อย	15.0	16.2	12.9	11.6	16.7	26.0	24.6	19.3	12.5	8.9	6.8	5.9	Percent
ย้ายภายในจังหวัด	20,241	924	907	1,022	1,193	1,741	2,385	5,254	3,964	1,646	770	437	Migrated within province
เขตการปกครอง	20,241	924	907	1,022	1,193	1,741	2,385	5,254	3,964	1,646	770	437	Area
จากในเขตเทศบาล	13,327	617	617	627	763	1,184	1,766	3,378	2,371	1,149	535	320	From municipal area
จากนอกเขตเทศบาล	6,851	305	287	396	428	552	607	1,859	1,583	489	231	115	From non-municipal area
ไม่ทราบเขต	64	2	4	-	2	5	12	18	9	7	5	2	Unknown area
อำเภอ	20,241	924	907	1,022	1,193	1,741	2,385	5,254	3,964	1,646	770	437	Amphoe
อำเภอเดียวกัน	9,683	474	466	463	622	929	1,195	2,370	1,765	796	363	241	Within amphoe
ต่างอำเภอ	10,463	448	435	557	569	805	1,176	2,853	2,188	838	401	195	Different amphoe
ไม่ทราบอำเภอ	95	2	5	3	2	7	15	31	11	12	6	2	Unknown amphoe
ย้ายมาจากจังหวัดอื่น	77,916	2,950	2,597	2,945	5,234	9,830	11,395	20,097	11,969	6,321	2,732	1,848	Migrated from other province
จากในเขตเทศบาล	56,788	2,163	1,999	2,251	3,416	6,255	8,161	14,955	8,850	4,982	2,243	1,513	From municipal area
จากนอกเขตเทศบาล	21,110	788	596	693	1,816	3,572	3,232	5,135	3,118	1,338	489	333	From non-municipal area
ไม่ทราบเขต	18	-	2	-	1	3	2	6	1	2	-	2	Unknown area
ย้ายมาจากจังหวัด	77,916	2,950	2,597	2,945	5,234	9,830	11,395	20,097	11,969	6,321	2,732	1,848	Migrated from province
กรุงเทพมหานคร	37,983	1,605	1,521	1,650	1,954	3,023	5,152	10,238	6,283	3,764	1,610	1,182	Bangkok Metropolis
กาญจนบุรี	708	19	17	17	71	210	111	133	77	35	12	7	Kanchanaburi
จันทบุรี	288	4	2	7	50	81	43	46	35	14	8	1	Chanthaburi
ฉะเชิงเทรา	279	6	7	13	23	59	37	47	51	19	11	8	Chachoengsao
ชลบุรี	687	24	8	21	56	160	113	130	87	45	24	22	Chon Buri
ชัยนาท	291	4	2	12	13	60	37	73	52	16	15	6	Chai Nat
ตราด	148	3	5	2	27	39	16	27	23	-	8	-	Trat
นครนายก	275	6	3	8	15	50	31	65	32	35	11	18	Nakhon Nayok

ตารางที่ 19 ประชากรที่ย้ายถิ่นภายใน 5 ปี จำแนกตามสถานที่อยู่ก่อนย้าย กลุ่มอายุ และเพศ (ต่อ)

Table 19 Population who migrated within previous five years by previous place of residence, age group and sex (Contd.)

สถานที่อยู่ก่อนย้าย และเพศ	รวม Total	กลุ่มอายุ Age group											Previous place of residence and sex
		0 - 4	5 - 9	10 - 14	15 - 19	20 - 24	25 - 29	30 - 39	40 - 49	50 - 59	60 - 69	70 ขึ้นไป and over	
นครปฐม	2,771.40	198.1	132.9	124.2	124	164.9	372.1	859.3	414.6	221	98.6	61.7	Nakhon Pathom
นนทบุรี	-	-	-	-	-	-	-	-	-	-	-	-	Nonthaburi
ปทุมธานี	3,413.70	244.3	150.5	137.7	207.6	359.4	459.9	831	577.2	250.4	124.7	71.1	Pathum Thani
ประจวบคีรีขันธ์	337.2	1.4	3.2	10.8	34.2	110.7	43.3	60.6	37.6	16.3	17.2	1.9	Prachuap Khiri Khan
ปราจีนบุรี	263.8	9.5	1.6	6.4	11.5	56.3	49.5	47.1	30.3	23.9	20.4	7.4	Prachin Buri
พระนครศรีอยุธยา	1,491.40	53.4	55.9	48.7	89	181.5	190.8	363.9	236.5	134.4	69.8	67.6	Phra Nakhon Si Ayutthaya
เพชรบุรี	351.8	2.1	6.3	7.2	50.5	47	51.3	84.3	48.8	32.2	15.7	6.5	Phetchaburi
ระยอง	361.6	11.5	3	7.8	54.4	79	62	71.2	55	12.1	4.3	1.4	Rayong
ราชบุรี	766.5	16.6	22.9	9.4	69	162.4	118	185.5	87.6	49.8	21.1	24	Ratchaburi
ลพบุรี	623.4	13.7	15.1	23.2	54.8	112	92.8	133.5	94.5	45.1	25.1	13.6	Lop Buri
สมุทรปราการ	1,145.20	31.1	51.6	40.6	60.5	126	164.9	329.9	183.4	86	42	29.3	Samut Prakarn
สมุทรสงคราม	173.7	4.2	9.5	3.7	18.6	37.7	23.7	32.5	18.2	9.7	11.2	4.6	Samut Songkhram
สมุทรสาคร	427.5	21.9	15.4	20.1	35.8	55.4	61.1	100.6	58	32	16	11	Samut Sakhon
สระแก้ว	288.2	6	6.5	11.8	33.7	66.6	44.7	75.8	24.7	11	3.4	4.1	Sa Kaeo
สระบุรี	423.2	11.3	6.9	4.8	34.9	114.9	67.8	100.7	41.1	21.1	15.5	4.2	Saraburi
สิงห์บุรี	210.5	3.1	6.2	3.3	13.6	47.4	32.7	51.2	27.9	13.1	5.9	6.2	Sing Buri
สุพรรณบุรี	1,232.70	48.1	38.8	35.9	107.8	193	191.8	271.1	203.8	86.6	40.8	15	Suphanburi
อ่างทอง	328.1	11.2	7.3	6.1	20.4	60.4	51.9	75.8	52.8	25.5	13.8	2.8	Ang Thong
กำแพงเพชร	452.6	20.1	20.6	30	51.7	51.3	63.4	95.1	73.8	28.1	12.4	6	Kamphaeng Phet
เชียงใหม่	814.7	29.5	25.6	57.3	120.9	141.4	161.9	164.7	63	29.4	10.4	10.4	Chiang Rai
เชียงใหม่	684.4	18.5	13.1	8.9	51.5	122.8	110.4	182	103.5	37.6	26	10.1	Chiang Mai
ตาก	446	5.1	7.7	3.3	102	96.6	63.6	96.3	38.3	26.3	1.6	5.1	Tak
นครสวรรค์	801.4	12.4	16.9	39.5	48.9	115.6	100.9	223.1	126.5	68.2	34.1	15.2	Nakhon Sawan
น่าน	304.8	6.6	3.3	7.8	36.1	55.9	54.5	76.5	37.3	17.7	7.7	1.4	Nan
พะเยา	277.6	13.8	10.2	13.5	15.4	40.2	43.8	73.1	38	17.4	10.4	1.9	Phayao
พิจิตร	567.1	17.5	11	23.3	42.5	108.1	98.1	130.1	77.5	31.3	17	10.7	Phichit

ตารางที่ 19 ประชากรที่ย้ายถิ่นภายใน 5 ปี จำแนกตามสถานที่อยู่ก่อนย้าย กลุ่มอายุ และเพศ (ต่อ)

Table 19 Population who migrated within previous five years by previous place of residence, age group and sex (Contd.)

สถานที่อยู่ก่อนย้าย และเพศ	รวม Total	กลุ่มอายุ Age group											Previous place of residence and sex
		0 - 4	5 - 9	10 - 14	15 - 19	20 - 24	25 - 29	30 - 39	40 - 49	50 - 59	60 - 69	70 ขึ้นไป and over	
พิษณุโลก	534	18	10	20	30	84	88	118	116	31	9	12	Phitsanulok
เพชรบูรณ์	587	23	12	20	45	89	95	145	103	35	16	4	Phetchabun
แพร่	358	9	8	9	39	74	64	64	52	29	9	3	Phrae
แม่ฮ่องสอน	101	-	-	2	24	37	23	10	4	2	-	-	Mae Hong Son
ลำปาง	501	7	5	13	40	97	117	107	66	41	8	2	Lampang
ลำพูน	157	4	-	5	3	29	25	59	20	8	5	-	Lamphun
สุโขทัย	407	6	18	13	37	93	72	101	45	12	5	6	Sukhothai
อุดรดิตถ์	341	3	3	7	60	42	40	98	52	34	2	1	Uttaradit
อุทัยธานี	228	10	3	6	17	48	49	49	24	17	3	2	Uthai Thani
กาฬสินธุ์	435	13	16	5	36	55	71	137	69	25	10	-	Kalasin
ขอนแก่น	928	21	24	41	68	126	143	250	151	75	23	6	Khon kaen
ชัยภูมิ	718	17	12	19	51	110	117	201	120	44	17	11	Chaiyaphum
นครพนม	431	12	9	10	35	68	84	124	63	25	1	2	Nakhon phanom
นครราชสีมา	1,219	42	25	38	87	201	193	319	179	87	27	22	Nakhon Ratchasima
บุรีรัมย์	789	34	19	33	53	88	136	241	126	43	10	7	Buri Ram
มหาสารคาม	442	8	13	19	35	68	65	125	76	19	10	5	Maha Sarakham
มุกดาหาร	220	10	6	7	15	36	42	53	36	9	3	4	Mukdahan
ยโสธร	439	9	6	8	37	71	78	100	89	30	6	5	Yasothon
ร้อยเอ็ด	908	26	31	33	84	105	143	257	158	49	20	3	Roi Et
เลย	251	9	5	3	19	33	51	69	33	20	8	1	Loei
ศรีสะเกษ	653	13	20	20	45	132	96	182	89	41	15	-	Si Sa Ket
สกลนคร	462	17	8	8	29	63	121	123	75	15	3	3	Sakon Nakhon
สุรินทร์	738	28	20	27	55	118	110	229	98	36	11	7	Surin
หนองคาย	477	12	9	18	44	65	83	137	71	24	10	4	Nong Khai
อุดรธานี	664	22	21	25	68	116	89	182	84	39	11	8	Udon Thani
อุบลราชธานี	927	26	21	31	74	165	189	238	124	37	16	8	Ubon Ratchathani

ตารางที่ 21 ประชากร จำแนกตามการมีชื่อในทะเบียนบ้าน เพศ และเขตการปกครอง

Table 21 Population by house-registration, sex and area

การมีชื่อในทะเบียนบ้าน	ประชากร Population			ในเขตเทศบาล Municipal area			นอกเขตเทศบาล Non-municipal area			House-registration
	รวม	ชาย	หญิง	รวม	ชาย	หญิง	รวม	ชาย	หญิง	
	Total	Male	Female	Total	Male	Female	Total	Male	Female	
ยอดรวม	1,334,083	640,630	693,452	797,739	383,826	413,913	536,344	256,805	279,539	Total
มีในบ้านที่อาศัยอยู่	1,009,334	494,401	514,933	579,524	290,338	289,186	429,810	204,063	225,747	Have in this household
มีอยู่ที่อื่น										Have in other place
จังหวัดนี้	78,227	33,398	44,829	51,634	20,896	30,738	26,594	12,503	14,091	This province
จังหวัดอื่น	217,425	95,196	122,229	151,160	63,455	87,705	66,265	31,741	34,524	Other province
ไม่มีในประเทศไทย										Do not have in Thailand
แต่มีในประเทศอื่น	28,071	17,095	10,976	14,843	8,799	6,044	13,227	8,296	4,932	but in other country
ไม่มีที่ใดเลย	873	470	403	426	268	158	447	202	245	Not at all
ไม่ทราบ	152	71	81	152	71	81	-	-	-	Unknown

ตารางที่ 22 ครัวเรือนส่วนบุคคล จำแนกตามกลุ่มอายุของหัวหน้าครัวเรือน เพศ และเขตการปกครอง

Table 22 Private households by age group of households head, sex and area

กลุ่มอายุ ของหัวหน้าครัวเรือน	รวม Total	เขตการปกครอง Area		Age group of households head
		ในเขตเทศบาล Municipal area	นอกเขตเทศบาล Non-municipal area	
ยอดรวม	433,334	260,802	172,532	Total
น้อยกว่า 14 ปี	47	19	28	Less than 14
14 - 19	3,889	2,907	982	14 - 19
20 - 24	15,894	12,286	3,607	20 - 24
25 - 29	28,925	19,533	9,393	25 - 29
30 - 34	41,687	24,843	16,844	30 - 34
35 - 39	52,263	29,081	23,181	35 - 39
40 - 44	58,677	31,984	26,693	40 - 44
45 - 49	59,047	33,556	25,491	45 - 49
50 - 54	50,339	29,953	20,387	50 - 54
55 - 59	38,880	24,010	14,870	55 - 59
60 - 64	30,246	19,267	10,979	60 - 64
65 - 69	20,785	13,431	7,354	65 - 69
70 - 74	15,578	9,846	5,732	70 - 74
75 - 79	9,351	5,616	3,735	75 - 79
80 - 84	4,951	2,875	2,076	80 - 84
85 ขึ้นไป	2,775	1,596	1,179	85 and over

ตารางที่ 22 ครีวเรือนส่วนบุคคล จำแนกตามกลุ่มอายุของหัวหน้าครีวเรือน เพศ และเขตการปกครอง (ต่อ)

Table 22 Private households by age group of households head, sex and area (Contd.)

กลุ่มอายุ ของหัวหน้าครีวเรือน	รวม Total	เขตการปกครอง Area		Age group of households head
		ในเขตเทศบาล Municipal area	นอกเขตเทศบาล Non-municipal area	
หัวหน้าครีวเรือนชาย	261,903	158,202	103,701	Male head
น้อยกว่า 14 ปี	30	11	19	Less than 14
14 - 19	1,994	1,404	590	14 - 19
20 - 24	8,031	5,955	2,077	20 - 24
25 - 29	16,307	10,766	5,541	25 - 29
30 - 34	25,419	15,246	10,174	30 - 34
35 - 39	33,127	18,755	14,372	35 - 39
40 - 44	37,659	20,787	16,872	40 - 44
45 - 49	37,119	21,193	15,926	45 - 49
50 - 54	31,411	18,952	12,459	50 - 54
55 - 59	23,204	14,638	8,566	55 - 59
60 - 64	18,000	11,630	6,370	60 - 64
65 - 69	12,160	8,074	4,086	65 - 69
70 - 74	8,701	5,609	3,092	70 - 74
75 - 79	5,034	3,073	1,961	75 - 79
80 - 84	2,435	1,396	1,039	80 - 84
85 ขึ้นไป	1,270	713	557	85 and over

ตารางที่ 22 ครีวเรือนส่วนบุคคล จำแนกตามกลุ่มอายุของหัวหน้าครัวเรือน เพศ และเขตการปกครอง (ต่อ)

Table 22 Private households by age group of households head, sex and area (Contd.)

กลุ่มอายุ ของหัวหน้าครัวเรือน	รวม Total	เขตการปกครอง Area		Age group of households head
		ในเขตเทศบาล Municipal area	นอกเขตเทศบาล Non-municipal area	
หัวหน้าครัวเรือนหญิง	171,431	102,601	68,831	Female head
น้อยกว่า 14 ปี	16	7	9	Less than 14
14 - 19	1,895	1,503	392	14 - 19
20 - 24	7,862	6,332	1,531	20 - 24
25 - 29	12,618	8,767	3,852	25 - 29
30 - 34	16,268	9,598	6,670	30 - 34
35 - 39	19,136	10,327	8,809	35 - 39
40 - 44	21,018	11,197	9,821	40 - 44
45 - 49	21,928	12,363	9,565	45 - 49
50 - 54	18,928	11,000	7,928	50 - 54
55 - 59	15,676	9,372	6,304	55 - 59
60 - 64	12,246	7,637	4,609	60 - 64
65 - 69	8,624	5,356	3,268	65 - 69
70 - 74	6,877	4,237	2,640	70 - 74
75 - 79	4,317	2,543	1,774	75 - 79
80 - 84	2,516	1,479	1,037	80 - 84
85 ขึ้นไป	1,505	883	622	85 and over

ตารางเคหะ

สารบัญตารางสถิติ

ตารางคณะ

- ตารางที่ 1 คริวเรือส่วนบุคคล จำแนกตามประเภทของที่อยู่อาศัย การครอบครองที่อยู่อาศัย และเขตการปกครอง
- ตารางที่ 2 คริวเรือส่วนบุคคล จำแนกตามประเภทของที่อยู่อาศัย ลักษณะของที่อยู่อาศัย และเขตการปกครอง
- ตารางที่ 3 คริวเรือส่วนบุคคล จำแนกตามการถือกรรมสิทธิ์ที่ดิน การครอบครองที่อยู่อาศัย และเขตการปกครอง
- ตารางที่ 4 คริวเรือส่วนบุคคล จำแนกตามขนาดของครัวเรือน ประเภทของที่อยู่อาศัย และเขตการปกครอง
- ตารางที่ 5 คริวเรือส่วนบุคคล จำแนกตามเชื้อเพลิงส่วนใหญ่ที่ใช้ในการประกอบอาหาร ประเภทของที่อยู่อาศัยและเขตการปกครอง
- ตารางที่ 6 คริวเรือส่วนบุคคล จำแนกตามลักษณะการใช้ส้วม ประเภทของที่อยู่อาศัย และเขตการปกครอง
- ตารางที่ 7 คริวเรือส่วนบุคคล จำแนกตามแหล่งที่มาของน้ำดื่ม และน้ำใช้ส่วนใหญ่ ประเภทของที่อยู่อาศัย และเขตการปกครอง
- ตารางที่ 8 คริวเรือส่วนบุคคล จำแนกตามการเป็นเจ้าของเครื่องใช้ การมีอุปกรณ์เทคโนโลยี และเขตการปกครอง

ตารางที่ 1 ครัวเรือนส่วนบุคคล จำแนกตามประเภทของที่อยู่อาศัย การครอบครองที่อยู่อาศัย และเขตการปกครอง

Table 1 Private households by type of living quarters, tenure of living quarters and area

ประเภทของที่อยู่อาศัย และการครอบครองที่อยู่อาศัย	รวม Total		ในเขตเทศบาล Municipal area		นอกเขตเทศบาล Non-municipal area		Type of living quarters and tenure of living quarters
	ครัวเรือน	ร้อยละ	ครัวเรือน	ร้อยละ	ครัวเรือน	ร้อยละ	
	Households	Percent	Households	Percent	Households	Percent	
ประเภทของที่อยู่อาศัย	433,334	100.0	260,802	100.0	172,532	100.0	Type of living quarters
บ้านเดี่ยว	202,777	46.8	114,964	44.1	87,813	50.9	Detached house
ทาวน์เฮ้าส์/บ้านแฝด/ทาวน์โฮม	119,415	27.6	58,595	22.5	60,820	35.3	Town house/Duplex/Town Home
คอนโดมิเนียม/แมนชั่น	38,105	8.8	32,921	12.6	5,184	3.0	Condomenium/Mansion
แฟลต/อพาร์ทเมนท์/หอพัก	33,423	7.7	27,876	10.7	5,547	3.2	Flat/Apartment/Hostel
ตึกแถว/ห้องแถว/เรือนแถว	37,532	8.7	25,278	9.7	12,253	7.1	Row house/Shop house/Row room
ห้องภายในบ้าน	739	0.2	370	0.1	370	0.2	Room in house
เรือ/แพ/รถ	35	0.0	26	0.0	9	0.0	Boat/Raft/Motor vehicle
อื่น ๆ ^{1/}	1,308	0.3	773	0.3	535	0.3	Others ^{1/}
ไม่ทราบ	-	-	-	-	-	-	Unknown
การครอบครองที่อยู่อาศัย	433,334	100.0	260,802	100.0	172,532	100.0	Tenure of living quarters
เป็นเจ้าของมีภาระการผ่อนชำระ	140,114	32.3	76,160	29.2	63,954	37.1	Owner to pay by installment
เป็นเจ้าของไม่มีภาระการผ่อนชำระ	185,121	42.7	105,594	40.5	79,527	46.1	Owner not pay by installment
เช่าซื้อ	5,003	1.2	3,001	1.2	2,002	1.2	Hire purchaser
เช่า	83,493	19.3	61,835	23.7	21,659	12.6	Rent
อยู่โดยไม่เสียค่าเช่า เพราะเป็นส่วนหนึ่งของค่าจ้าง	5,360	1.2	3,709	1.4	1,650	1.0	Payment in kind for service
อยู่โดยไม่เสียค่าเช่าเพราะให้อยู่เปล่า	12,231	2.8	8,850	3.4	3,381	2.0	Rent free
อื่น ๆ	2,011	0.5	1,653	0.6	358	0.2	Others
ไม่ทราบ	-	-	-	-	-	-	Unknown

1/ รวมที่อยู่อาศัยในสำนักงาน

1/ Including room in office

ตารางที่ 2 ครีวเรือนส่วนบุคคล จำแนกตามประเภทของที่อยู่อาศัย ลักษณะของที่อยู่อาศัย และเขตการปกครอง

Table 2 Private households by type of living quarters, construction materials of dwelling unit and area

ลักษณะของที่อยู่อาศัย และเขตการปกครอง	รวม Total		ประเภทของที่อยู่อาศัย Type of living quarters					Construction materials of dwelling unit and area
	ครัวเรือน Households	ร้อยละ Percent	บ้านเดี่ยว Detached house	ทาวน์เฮ้าส์/บ้านแฝด/ทาวน์โฮม Town house/Duplex/ Town Home	คอนโดมิเนียม/แมนชั่น Condomenium/ Mansion	แฟลต/อพาร์ทเมนท์/หอพัก Flat/Apartment/ Hostel	ตึกแถว/ห้องแถว/เรือนแถว Row house/Shop house/ Row room	
ยอดรวม ^{1/}	431,252	100.0	202,777	119,415	38,105	33,423	37,532	Total ^{1/}
ตึก	317,431	73.6	97,033	119,415	38,105	33,066	29,812	Cement or brick
ไม้	51,113	11.9	46,312	-	-	170	4,632	Wood
ครึ่งตึกครึ่งไม้	61,939	14.4	58,663	-	-	188	3,088	Wood and cement or brick
ใช้วัสดุไม่ถาวรในห้องถิ่น ^{2/}	157	0.0	157	-	-	-	-	Non-permanent materials ^{2/}
ใช้วัสดุใช้แล้ว ^{3/}	101	0.0	101	-	-	-	-	Reused materials ^{3/}
อื่น ๆ	510	0.1	510	-	-	-	-	Others
ไม่ทราบ	-	-	-	-	-	-	-	Unknown
ในเขตเทศบาล	259,634	100.0	114,964	58,595	32,921	27,876	25,278	Municipal area
ตึก	192,668	74.2	53,429	58,595	32,921	27,596	20,127	Cement or brick
ไม้	21,382	8.2	18,154	-	-	151	3,077	Wood
ครึ่งตึกครึ่งไม้	45,332	17.5	43,129	-	-	129	2,074	Wood and cement or brick
ใช้วัสดุไม่ถาวรในห้องถิ่น ^{2/}	75	0.0	75	-	-	-	-	Non-permanent materials ^{2/}
ใช้วัสดุใช้แล้ว ^{3/}	52	0.0	52	-	-	-	-	Reused materials ^{3/}
อื่น ๆ	124	0.0	124	-	-	-	-	Others
ไม่ทราบ	-	-	-	-	-	-	-	Unknown
นอกเขตเทศบาล	171,617	100.0	87,813	60,820	5,184	5,547	12,253	Non-municipal area
ตึก	124,763	72.7	43,604	60,820	5,184	5,470	9,686	Cement or brick
ไม้	29,731	17.3	28,158	-	-	18	1,555	Wood
ครึ่งตึกครึ่งไม้	16,606	9.7	15,534	-	-	59	1,013	Wood and cement or brick
ใช้วัสดุไม่ถาวรในห้องถิ่น ^{2/}	82	0.0	82	-	-	-	-	Non-permanent materials ^{2/}
ใช้วัสดุใช้แล้ว ^{3/}	49	0.0	49	-	-	-	-	Reused materials ^{3/}
อื่น ๆ	386	0.2	386	-	-	-	-	Others
ไม่ทราบ	-	-	-	-	-	-	-	Unknown

1/ ไม่รวมครัวเรือนส่วนบุคคลที่มีที่อยู่อาศัยเป็นห้องภายในบ้าน ที่อยู่อาศัยในสำนักงาน และเรือ แพ รถมอเตอร์

2/ เช่น ไม้ไผ่ ใบจาก ฯลฯ

3/ เช่น หีบ ลัง ฯลฯ

1/ Excluding private households which residence are room in house, room in office and boat/raft/motor vehicle

2/ e.g. Bamboo and thatch

3/ e.g. Boxes and crates

ตารางที่ 3 ครั้วเรือนส่วนบุคคล จำแนกตามการถือกรรมสิทธิ์ที่ดิน การครอบครองที่อยู่อาศัย และเขตการปกครอง

Table 3 Private households by land ownership, tenure of living quarters and area

การถือกรรมสิทธิ์ที่ดิน และเขตการปกครอง	รวม Total		การครอบครองที่อยู่อาศัย Tenure of living quarters			Land ownership and area
	ครั้วเรือน Households	ร้อยละ Percent	เป็นเจ้าของมีการผ่อนชำระ	เป็นเจ้าของไม่มีการผ่อนชำระ	เช่าซื้อ	
			Owner to pay by installment	Owner not pay by installment	Hire purchaser	
ยอดรวม	330,238	100.0	140,114	185,121	5,003	Total
เป็นเจ้าของ	294,782	89.3	120,616	172,635	1,531	Owner
เช่าซื้อที่ดิน	19,136	5.8	14,187	2,388	2,561	Hire purchaser
เช่า	11,338	3.4	3,559	7,234	546	Rent
ไม่เสียค่าเช่าที่ดิน	2,997	0.9	951	1,795	251	Rent free
อื่น ๆ	1,985	0.6	801	1,069	114	Others
ไม่ทราบ	-	-	-	-	-	Unknown
ในเขตเทศบาล	184,754	100.0	76,160	105,594	3,001	Municipal area
เป็นเจ้าของ	166,483	90.1	66,294	99,063	1,127	Owner
เช่าซื้อที่ดิน	8,154	4.4	5,695	1,161	1,298	Hire purchaser
เช่า	7,750	4.2	2,869	4,492	389	Rent
ไม่เสียค่าเช่าที่ดิน	1,272	0.7	585	610	77	Rent free
อื่น ๆ	1,095	0.6	718	267	110	Others
ไม่ทราบ	-	-	-	-	-	Unknown
นอกเขตเทศบาล	145,484	100.0	63,954	79,527	2,002	Non-municipal area
เป็นเจ้าของ	128,299	88.2	54,323	73,572	404	Owner
เช่าซื้อที่ดิน	10,982	7.5	8,492	1,228	1,262	Hire purchaser
เช่า	3,589	2.5	690	2,741	157	Rent
ไม่เสียค่าเช่าที่ดิน	1,725	1.2	366	1,184	174	Rent free
อื่น ๆ	889	0.6	83	802	4	Others
ไม่ทราบ	-	-	-	-	-	Unknown

ตารางที่ 4 ครัวเรือนส่วนบุคคล จำแนกตามขนาดของครัวเรือน ประเภทของที่อยู่อาศัย และเขตการปกครอง

Table 4 Private households by size of household, type of living quarters and area

ขนาดของครัวเรือน และเขตการปกครอง	รวม Total		ประเภทของที่อยู่อาศัย Type of living quarters									Household size and area
	ครัวเรือน Households	ร้อยละ Percent	บ้านเดี่ยว Detached house	ทาวน์เฮ้าส์/ บ้านแฝด/ ทาวน์โฮม Town house/ Duplex/ Town Home	คอนโด- มิเนียม/ แมนชั่น Condo- menium/ Mansion	แฟลต/ อพาร์ทเมนท์/ หอพัก Flat/ Apartment/ Hostel	ตึกแถว/ ห้องแถว/ เรือนแถว Row house/ Shop house/ Row room	ห้อง ภายในบ้าน Room in house	เรือ/ แพ/รถ Boat/ Raft/ Motor vehicle	อื่น ๆ ^{1/} Others ^{1/}	ไม่ทราบ Unknown	
ยอดรวม	433,237	100.0	202,752	119,410	38,056	33,415	37,523	739	35	1,308	-	Total
1 คน	104,640	24.2	35,032	21,535	18,956	17,862	10,695	196	7	355	-	1 person
2 คน	106,156	24.5	43,252	30,046	11,421	9,612	11,252	200	11	362	-	2 persons
3 คน	90,568	20.9	44,656	30,142	4,792	3,642	6,886	194	5	251	-	3 persons
4 คน	69,986	16.2	39,436	21,833	2,143	1,559	4,744	101	5	166	-	4 persons
5 คน	32,113	7.4	19,812	9,087	485	471	2,158	28	3	71	-	5 persons
6 คน	17,705	4.1	11,848	4,395	177	154	1,060	6	4	60	-	6 persons
7 คน	5,550	1.3	3,878	1,277	16	37	327	3	-	12	-	7 persons
8 คน	2,722	0.6	1,988	525	28	19	151	4	-	7	-	8 persons
9 คน	1,513	0.3	1,168	238	1	2	92	-	-	11	-	9 persons
10 คนขึ้นไป	2,284	0.5	1,682	332	35	57	158	7	-	13	-	10 persons and over
ในเขตเทศบาล	260,729	100.0	114,950	58,593	32,873	27,870	25,274	370	26	773	-	Municipal area
1 คน	69,620	26.7	19,789	10,033	17,053	15,582	6,800	133	3	227	-	1 person
2 คน	64,571	24.8	25,368	14,213	9,584	7,944	7,129	97	7	228	-	2 persons
3 คน	51,850	19.9	25,112	15,182	3,816	2,727	4,787	74	3	148	-	3 persons
4 คน	39,978	15.3	22,258	11,112	1,771	1,131	3,569	43	5	89	-	4 persons
5 คน	18,097	6.9	11,118	4,599	421	290	1,622	11	3	32	-	5 persons
6 คน	9,877	3.8	6,519	2,222	159	118	818	5	4	31	-	6 persons
7 คน	3,264	1.3	2,264	705	13	23	251	3	-	6	-	7 persons
8 คน	1,472	0.6	1,050	263	28	12	117	-	-	2	-	8 persons
9 คน	808	0.3	595	130	1	2	77	-	-	3	-	9 persons
10 คนขึ้นไป	1,193	0.5	878	134	25	42	105	2	-	7	-	10 persons and over

ตารางที่ 4 ครั้วเรือนส่วนบุคคล จำแนกตามขนาดของครั้วเรือน ประเภทของที่อยู่อาศัย และเขตการปกครอง (ต่อ)

Table 4 Private households by size of household, type of living quarters and area (Contd.)

ขนาดของครั้วเรือน และเขตการปกครอง	รวม Total		ประเภทของที่อยู่อาศัย Type of living quarters										Household size and area
	ครั้วเรือน Households	ร้อยละ Percent	บ้านเดี่ยว Detached house	ทาวน์เฮ้าส์/ บ้านแฝด/ ทาวน์โฮม Town house/ Duplex/ Town Home	คอนโด- มิเนียม/ แมนชั่น Condo- menium/ Mansion	แฟลต/ อพาร์ทเมนท์/ หอพัก Flat/ Apartment/ Hostel	ตึกแถว/ ห้องแถว/ เรือนแถว Row house/ Shop house/ Row room	ห้อง ภายในบ้าน Room in house	เรือ/ แพ/รถ Boat/ Raft/ Motor vehicle	อื่น ๆ ^{1/} Others ^{1/}	ไม่ทราบ Unknown		
นอกเขตเทศบาล	172,509	100.0	87,801	60,817	5,182	5,545	12,248	370	9	535	-	Non-municipal area	
1 คน	35,019	20.3	15,243	11,502	1,903	2,280	3,895	63	3	128	-	1 person	
2 คน	41,586	24.1	17,884	15,833	1,837	1,668	4,123	103	4	134	-	2 persons	
3 คน	38,718	22.4	19,544	14,960	977	915	2,099	119	1	104	-	3 persons	
4 คน	30,009	17.4	17,178	10,721	372	429	1,175	57	-	77	-	4 persons	
5 คน	14,017	8.1	8,694	4,488	63	181	536	16	-	39	-	5 persons	
6 คน	7,828	4.5	5,329	2,172	18	37	241	1	-	29	-	6 persons	
7 คน	2,286	1.3	1,615	572	3	14	76	-	-	5	-	7 persons	
8 คน	1,251	0.7	938	262	-	6	34	4	-	5	-	8 persons	
9 คน	704	0.4	572	109	-	-	16	-	-	8	-	9 persons	
10 คนขึ้นไป	1,092	0.6	805	198	10	15	53	5	-	6	-	10 persons and over	

1/ รวมที่อยู่อาศัยในสำนักงาน

1/ Including room in office

ตารางที่ 5ครัวเรือนส่วนบุคคล จำแนกตามเชื้อเพลิงส่วนใหญ่ที่ใช้ในการประกอบอาหาร ประเภทของที่อยู่อาศัย และเขตการปกครอง

Table 5 Private households by major source of cooking fuel, type of living quarters and area

เชื้อเพลิงที่ใช้ในการประกอบอาหาร และเขตการปกครอง	รวม Total		ประเภทของที่อยู่อาศัย Type of living quarters										Cooking fuel and area
	ครัวเรือน Households	ร้อยละ Percent	บ้านเดี่ยว Detached house	ทาวน์เฮ้าส์/ บ้านแฝด/ ทาวน์โฮม Town house/ Duplex/ Town Home	คอนโด- มิเนียม/ แมนชั่น Condo- menium/ Mansion	แฟลต/ อพาร์ทเมนท์/ หอพัก Flat/ Apartment/ Hostel	ตึกแถว/ ห้องแถว/ เรือนแถว Row house/ Shop house/ Row room	ห้อง ภายในบ้าน Room in house	เรือ/ แพ/รถ Boat/ Raft/ Motor vehicle	อื่น ๆ ^{1/} Others ^{1/}	ไม่ทราบ Unknown		
ยอดรวม	433,334	100.0	202,777	119,415	38,105	33,423	37,532	739	35	1,308	-	Total	
ก๊าซ	351,016	81.0	197,075	119,415	-	-	32,590	739	24	1,173	-	Gas	
ถ่าน/ฟืน/เศษไม้	1,210	0.3	711	-	-	-	451	-	-	48	-	Charcoal/Wood/Scrab wood	
ไฟฟ้า	77,482	17.9	3,829	-	38,105	33,423	2,079	-	4	42	-	Electricity	
น้ำมันก๊าด/อื่น ๆ	52	0.0	32	-	-	-	18	-	-	2	-	Kerosene/Others	
ไม่มีการหุงต้ม	3,574	0.8	1,130	-	-	-	2,393	-	7	43	-	Not cooking	
ไม่ทราบ	-	-	-	-	-	-	-	-	-	-	-	Unknown	
ในเขตเทศบาล	260,802	100.0	114,964	58,595	32,921	27,876	25,278	370	26	773	-	Municipal area	
ก๊าซ	192,342	73.8	110,786	58,595	-	-	21,897	370	20	674	-	Gas	
ถ่าน/ฟืน/เศษไม้	688	0.3	311	-	-	-	343	-	-	34	-	Charcoal/Wood/Scrab wood	
ไฟฟ้า	65,310	25.0	3,042	-	32,921	27,876	1,433	-	4	35	-	Electricity	
น้ำมันก๊าด/อื่น ๆ	39	0.0	26	-	-	-	11	-	-	2	-	Kerosene/Others	
ไม่มีการหุงต้ม	2,424	0.9	799	-	-	-	1,595	-	2	29	-	Not cooking	
ไม่ทราบ	-	-	-	-	-	-	-	-	-	-	-	Unknown	
นอกเขตเทศบาล	172,532	100.0	87,813	60,820	5,184	5,547	12,253	370	9	535	-	Non-municipal area	
ก๊าซ	158,674	92.0	86,289	60,820	-	-	10,693	370	4	499	-	Gas	
ถ่าน/ฟืน/เศษไม้	522	0.3	400	-	-	-	107	-	-	14	-	Charcoal/Wood/Scrab wood	
ไฟฟ้า	12,172	7.1	787	-	5,184	5,547	647	-	-	8	-	Electricity	
น้ำมันก๊าด/อื่น ๆ	13	0.0	5	-	-	-	8	-	-	-	-	Kerosene/Others	
ไม่มีการหุงต้ม	1,150	0.7	331	-	-	-	799	-	6	14	-	Not cooking	
ไม่ทราบ	-	-	-	-	-	-	-	-	-	-	-	Unknown	

1/ รวมที่อยู่อาศัยในสำนักงาน

1/ Including room in office

ตารางที่ 6 คริวเรือนส่วนบุคคล จำแนกตามลักษณะการใช้ส้วม ประเภทของที่อยู่อาศัย และเขตการปกครอง

Table 6 Private households by toilet facility, type of living quarters and area

ลักษณะการใช้ส้วม และเขตการปกครอง	รวม Total		ประเภทของที่อยู่อาศัย Type of living quarters										Toilet facility and area
	ครัวเรือน Households	ร้อยละ Percent	บ้านเดี่ยว Detached house	ทาวน์เฮ้าส์/ บ้านแฝด/ ทาวน์โฮม/ Duplex/ Town Home	คอนโด- มิเนียม/ แมนชั่น/ Condo- menium/ Mansion	แฟลต/ อพาร์ทเมนท์/ หอพัก/ Flat/ Apartment/ Hostel	ตึกแถว/ ห้องแถว/ เรือนแถว/ Shop house/ Row room	ห้อง ภายในบ้าน Room in house	เรือ/ แพ/รถ Boat/ Raft/ Motor vehicle	อื่น ๆ ^{1/} Others ^{1/}	ไม่ทราบ Unknown		
ยอดรวม	433,334	100.0	202,777	119,415	38,105	33,423	37,532	739	35	1,308	-	Total	
ส้วมแบบนั่งห้อยเท้า	330,187	76.2	148,056	99,433	35,633	27,736	18,427	349	11	543	-	Sitting toilet	
ส้วมแบบนั่งยอง	74,314	17.1	42,846	6,541	2,356	5,452	16,029	375	17	696	-	Squat toilet	
ส้วมแบบนั่งห้อยเท้า และส้วมแบบนั่งยอง	28,672	6.6	11,744	13,441	116	235	3,075	15	1	45	-	Sitting and squat toilet	
ส้วมหลุม/ส้วมถัง/ ส้วมถ่ายลงแม่น้ำ ลำคลอง	37	0.0	31	-	-	-	-	-	1	5	-	Pit toilet/ Defecate into river or canal	
ไม่มีส้วม	124	0.0	100	-	-	-	-	-	4	20	-	No toilet	
ไม่ทราบ	-	-	-	-	-	-	-	-	-	-	-	Unknown	
ในเขตเทศบาล	260,802	100.0	114,964	58,595	32,921	27,876	25,278	370	26	773	-	Municipal area	
ส้วมแบบนั่งห้อยเท้า	207,017	79.4	92,448	45,957	31,099	22,925	14,045	192	10	342	-	Sitting toilet	
ส้วมแบบนั่งยอง	36,219	13.9	15,194	3,994	1,727	4,755	9,976	164	13	397	-	Squat toilet	
ส้วมแบบนั่งห้อยเท้า และส้วมแบบนั่งยอง	17,488	6.7	7,256	8,645	96	196	1,258	14	-	24	-	Sitting and squat toilet	
ส้วมหลุม/ส้วมถัง/ ส้วมถ่ายลงแม่น้ำ ลำคลอง	30	0.0	24	-	-	-	-	-	1	5	-	Pit toilet/ Defecate into river or canal	
ไม่มีส้วม	48	0.0	42	-	-	-	-	-	2	5	-	No toilet	
ไม่ทราบ	-	-	-	-	-	-	-	-	-	-	-	Unknown	
นอกเขตเทศบาล	172,532	100.0	87,813	60,820	5,184	5,547	12,253	370	9	535	-	Non-municipal area	
ส้วมแบบนั่งห้อยเท้า	123,170	71.4	55,607	53,476	4,534	4,811	4,382	157	1	201	-	Sitting toilet	
ส้วมแบบนั่งยอง	38,095	22.1	27,653	2,548	630	697	6,053	211	4	299	-	Squat toilet	
ส้วมแบบนั่งห้อยเท้า และส้วมแบบนั่งยอง	11,184	6.5	4,487	4,796	20	40	1,818	1	1	21	-	Sitting and squat toilet	
ส้วมหลุม/ส้วมถัง/ ส้วมถ่ายลงแม่น้ำ ลำคลอง	8	0.0	8	-	-	-	-	-	-	-	-	Pit toilet/ Defecate into river or canal	
ไม่มีส้วม	75	0.0	58	-	-	-	-	-	2	15	-	No toilet	
ไม่ทราบ	-	-	-	-	-	-	-	-	-	-	-	Unknown	

1/ รวมที่อยู่อาศัยในสำนักงาน

1/ Including room in office

ตารางที่ 7 คริวเรือนส่วนบุคคล จำแนกตามแหล่งที่มาของน้ำดื่ม และน้ำใช้ส่วนใหญ่ ประเภทของที่อยู่อาศัย และเขตการปกครอง (ต่อ)

Table 7 Private households by major source of drinking water and water supply, type of living quarters and area (Contd.)

แหล่งที่มาของน้ำดื่ม น้ำใช้ และเขตการปกครอง	รวม Total		ประเภทของที่อยู่อาศัย Type of living quarters								ไม่ทราบ	Source of drinking water, water supply and area
	ครัวเรือน	ร้อยละ	บ้านเดี่ยว	ทาวน์เฮ้าส์/ บ้านแฝด/ ทาวน์โฮม/ Duplex/ Town Home	คอนโด- มินเนียม/ แมนชั่น/ Condo- menium/ Mansion	แฟลต/ อพาร์ทเมนท์/ หอพัก/ Flat/ Apartment/ Hostel	ตึกแถว/ ห้องแถว/ เรือนแถว/ Shop house/ Row room	ห้อง ภายในบ้าน Room in house	เรือ/ แพ/รถ Boat/ Raft/ Motor vehicle	อื่น ๆ ^{1/}		
นอกเขตเทศบาล												Non-municipal area
น้ำดื่ม	172,532	100.0	87,813	60,820	5,184	5,547	12,253	370	9	535	-	Drinking water
น้ำประปา	15,561	9.0	6,547	5,609	2,136	107	974	29	-	159	-	Tap water
น้ำประปาผ่านการบำบัด (ต้ม/กรอง)	92,940	53.9	52,805	32,605	830	2,086	4,281	134	1	197	-	Treated tap water (boiled/filtered)
น้ำบาดาล	1,102	0.6	1,018	-	-	-	82	-	-	3	-	Underground water
น้ำบ่อ	37	0.0	37	-	-	-	-	-	-	-	-	Well water
น้ำจากแม่น้ำ/ลำธาร/คลอง/ น้ำตก/ภูเขา	27	0.0	27	-	-	-	-	-	-	-	-	River, stream, canal, waterfall, mountain
น้ำฝน	5,291	3.1	5,137	15	4	-	34	92	2	5	-	Rain water
น้ำดื่มบรรจุขวด/ ตู้น้ำดื่มหยอดเหรียญ	57,524	33.3	22,200	22,590	2,213	3,354	6,879	115	6	168	-	Bottled water, water from vending machine
อื่น ๆ	49	0.0	43	-	-	-	4	-	-	3	-	Others
ไม่ทราบ	-	-	-	-	-	-	-	-	-	-	-	Unknown
น้ำใช้	172,532	100.0	87,813	60,820	5,184	5,547	12,253	370	9	535	-	Water supply
น้ำประปา	147,278	85.4	69,488	57,482	3,704	5,342	10,589	231	5	438	-	Tap water
น้ำประปาผ่านการบำบัด (ต้ม/กรอง)	6,069	3.5	1,413	3,045	1,454	13	96	5	-	44	-	Treated tap water (boiled/filtered)
น้ำบาดาล	18,023	10.4	15,827	285	17	193	1,519	134	-	48	-	Underground water
น้ำบ่อ	173	0.1	146	-	-	-	27	-	-	-	-	Well water
น้ำจากแม่น้ำ/ลำธาร/คลอง/ น้ำตก/ภูเขา	591	0.3	577	-	-	-	10	-	2	2	-	River, stream, canal, waterfall, mountain
น้ำฝน	314	0.2	291	7	8	-	6	-	2	-	-	Rain water
อื่น ๆ	84	0.0	73	-	-	-	7	-	-	4	-	Others
ไม่ทราบ	-	-	-	-	-	-	-	-	-	-	-	Unknown

1/ รวมที่อยู่อาศัยในสำนักงาน

1/ Including room in office

ตารางที่ 8ครัวเรือนส่วนบุคคล จำแนกตามการเป็นเจ้าของเครื่องใช้ การมีอุปกรณ์เทคโนโลยี และเขตการปกครอง

Table 8 Private households by ownership of appliance, have technology and area

การเป็นเจ้าของเครื่องใช้ การมีอุปกรณ์เทคโนโลยี และเขตการปกครอง	ครัวเรือน Household				ร้อยละการเป็นเจ้าของเครื่องใช้ Percent with ownership of appliance	Ownership of appliance, have technology and area
	รวม Total	ไม่มี None	มี With appliance	ไม่ทราบ Unknown		
ยอดรวม						Total
การเป็นเจ้าของเครื่องใช้	-	-	-	-	-	Ownership of appliance
โทรทัศน์	433,334	39,188	394,146	-	91.0	Television
เครื่องเล่น วีซีดี/ดีวีดี	433,334	93,433	339,896	5	78.4	VCD/DVD player
โทรศัพท์มือถือ	433,334	47,582	385,751	2	89.0	Mobile phone
คอมพิวเตอร์	433,334	211,794	221,533	7	51.1	Computer
ตู้เย็น/ตู้แช่	433,334	69,778	363,553	4	83.9	Fridge/Cold box
ไมโครเวฟ/เตาอบ	433,334	247,666	185,662	6	42.8	Microwave
เครื่องซักผ้า	433,334	142,058	291,270	5	67.2	Washing machine
เครื่องปรับอากาศ	433,334	211,854	221,460	20	51.1	Air conditioner
รถยนต์ส่วนบุคคล/รถปิกอัพ/รถตู้	433,334	196,864	236,459	11	54.6	Car/Pick-up truck/Van
รถจักรยานยนต์	433,334	241,695	191,615	24	44.2	Motorcycle
รถแทรกเตอร์ 4 ล้อ	433,334	431,680	1,637	17	0.4	4 wheels tractor
รถไถ 2 ล้อ	433,334	427,060	6,253	21	1.4	2 wheels tractor
การมีอุปกรณ์เทคโนโลยี	-	-	-	-	-	Have technology
เคเบิลทีวี	433,334	330,689	102,591	54	23.7	Cable TV
จานดาวเทียม	433,334	335,444	97,828	62	22.6	Satellite dish
อินเทอร์เน็ต	433,334	279,337	153,997	-	35.5	Internet

ตารางที่ 8ครัวเรือนส่วนบุคคล จำแนกตามการเป็นเจ้าของเครื่องใช้ การมีอุปกรณ์เทคโนโลยี และเขตการปกครอง (ต่อ)

Table 8 Private households by ownership of appliance, have technology and area (Contd.)

การเป็นเจ้าของเครื่องใช้ การมีอุปกรณ์เทคโนโลยี และเขตการปกครอง	ครัวเรือน Household				ร้อยละการเป็นเจ้าของเครื่องใช้ Percent with ownership of appliance	Ownership of appliance, have technology and area
	รวม Total	ไม่มี None	มี With appliance	ไม่ทราบ Unknown		
ในเขตเทศบาล						Municipal area
การเป็นเจ้าของเครื่องใช้	-	-	-	-	-	Ownership of appliance
โทรทัศน์	260,802	34,055	226,747	-	86.9	Television
เครื่องเล่น วีซีดี/ดีวีดี	260,802	64,558	196,241	3	75.2	VCD/DVD player
โทรศัพท์มือถือ	260,802	37,617	223,184	2	85.6	Mobile phone
คอมพิวเตอร์	260,802	126,005	134,795	3	51.7	Computer
ตู้เย็น/ตู้แช่	260,802	55,799	205,000	4	78.6	Fridge/Cold box
ไมโครเวฟ/เตาอบ	260,802	146,945	113,851	6	43.7	Microwave
เครื่องซักผ้า	260,802	99,396	161,401	5	61.9	Washing machine
เครื่องปรับอากาศ	260,802	128,417	132,371	15	50.8	Air conditioner
รถยนต์ส่วนบุคคล/รถปิกอัพ/รถตู้	260,802	130,478	130,314	10	50.0	Car/Pick-up truck/Van
รถจักรยานยนต์	260,802	164,285	96,501	17	37.0	Motorcycle
รถแทรกเตอร์ 4 ล้อ	260,802	260,099	691	12	0.3	4 wheels tractor
รถไถ 2 ล้อ	260,802	260,157	630	16	0.2	2 wheels tractor
การมีอุปกรณ์เทคโนโลยี	-	-	-	-	-	Have technology
เคเบิลทีวี	260,802	198,009	62,755	38	24.1	Cable TV
จานดาวเทียม	260,802	203,207	57,548	48	22.1	Satellite dish
อินเทอร์เน็ต	260,802	164,450	96,352	-	36.9	Internet

ตารางที่ 8 ครั้วเรือนส่วนบุคคล จำแนกตามการเป็นเจ้าของเครื่องใช้ การมีอุปกรณ์เทคโนโลยี และเขตการปกครอง (ต่อ)

Table 8 Private households by ownership of appliance, have technology and area (Contd.)

การเป็นเจ้าของเครื่องใช้ การมีอุปกรณ์เทคโนโลยี และเขตการปกครอง	ครั้วเรือน Household				ร้อยละการเป็นเจ้าของเครื่องใช้ Percent with ownership of appliance	Ownership of appliance, have technology and area
	รวม Total	ไม่มี None	มี With appliance	ไม่ทราบ Unknown		
นอกเขตเทศบาล						Non-municipal area
การเป็นเจ้าของเครื่องใช้	-	-	-	-	-	Ownership of appliance
โทรทัศน์	172,532	5,133	167,399	-	97.0	Television
เครื่องเล่น วีซีดี/ดีวีดี	172,532	28,875	143,654	2	83.3	VCD/DVD player
โทรศัพท์มือถือ	172,532	9,965	162,567	-	94.2	Mobile phone
คอมพิวเตอร์	172,532	85,790	86,738	3	50.3	Computer
ตู้เย็น/ตู้แช่	172,532	13,979	158,553	-	91.9	Fridge/Cold box
ไมโครเวฟ/เตาอบ	172,532	100,721	71,811	-	41.6	Microwave
เครื่องซักผ้า	172,532	42,663	129,869	-	75.3	Washing machine
เครื่องปรับอากาศ	172,532	83,438	89,089	5	51.6	Air conditioner
รถยนต์ส่วนบุคคล/รถปิกอัพ/รถตู้	172,532	66,386	106,145	1	61.5	Car/Pick-up truck/Van
รถจักรยานยนต์	172,532	77,410	95,114	7	55.1	Motorcycle
รถแทรกเตอร์ 4 ล้อ	172,532	171,581	946	5	0.5	4 wheels tractor
รถไถ 2 ล้อ	172,532	166,903	5,624	5	3.3	2 wheels tractor
การมีอุปกรณ์เทคโนโลยี	-	-	-	-	-	Have technology
เคเบิลทีวี	172,532	132,680	39,835	16	23.1	Cable TV
จานดาวเทียม	172,532	132,237	40,280	14	23.3	Satellite dish
อินเทอร์เน็ต	172,532	114,887	57,644	-	33.4	Internet

ภาคผนวก

วิธีการประมาณผล

การประมาณผลเพื่อการนำเสนอผลระดับอำเภอ ประกอบด้วย 2 ส่วน คือ ส่วนที่ 1 : ลักษณะทางประชากร และ ส่วนที่ 2 : ลักษณะการอยู่อาศัยของครัวเรือนส่วนบุคคล

กำหนดให้	$h = 1,2,3,4,5$	แทนภาค
	$i = 1,2,3,\dots,A_h$	แทนจังหวัด
	$j = 1,2,3,\dots,B_i$	แทนอำเภอ
	$k = 1,2$	แทนเขตการปกครอง
	$l = 1,2$	แทนเพศ

ส่วนที่ 1 : ลักษณะทางประชากร

การประมาณค่าย่อรวม

1.1 สูตรการคำนวณค่าประมาณย่อรวมของลักษณะที่ต้องการศึกษา Y ของประชากร สำหรับเพศ l เขตการปกครอง k อำเภอ j จังหวัด i ภาค h คือ

$$\hat{Y}_{1hijkl} = \frac{y_{1hijkl}}{x_{1hijkl}} X_{1hijkl} = r_{1hijkl} X_{1hijkl} \quad \dots\dots\dots (1)$$

โดยที่ y_{1hijkl} คือ ค่าของลักษณะที่ต้องการศึกษา Y ของประชากรที่เจงนับได้ทั้งสิ้น สำหรับเพศ l เขตการปกครอง k อำเภอ j จังหวัด i ภาค h

x_{1hijkl} คือ จำนวนคน (ประชากร) ที่เจงนับได้ทั้งสิ้น สำหรับเพศ l เขตการปกครอง k อำเภอ j จังหวัด i ภาค h

X_{1hijkl} คือ จำนวนคน (ประชากร) ทั้งสิ้นที่ได้จากการนับจด สำหรับเพศ l เขตการปกครอง k อำเภอ j จังหวัด i ภาค h

r_{1hijkl} คือ อัตราส่วนของค่าของลักษณะที่ต้องการศึกษา Y ของประชากรที่เจงนับได้ทั้งสิ้น กับจำนวนคน (ประชากร) ที่เจงนับได้ทั้งสิ้น สำหรับเพศ l เขตการปกครอง k อำเภอ j จังหวัด i ภาค h ซึ่ง

$$r_{1hijkl} = \frac{y_{1hijkl}}{x_{1hijkl}} \quad \dots\dots\dots (2)$$

1.2 สูตรการคำนวณค่าประมาณยอดรวมของลักษณะที่ต้องการศึกษา Y ของประชากร สำหรับเขตการปกครอง k อำเภอ j จังหวัด i ภาค h คือ

$$\hat{Y}_{1hijk} = \sum_{l=1}^2 \hat{Y}_{1hijkl} \quad \dots\dots\dots (3)$$

1.3 สูตรการคำนวณค่าประมาณยอดรวมของลักษณะที่ต้องการศึกษา Y ของประชากร สำหรับเขต l อำเภอ j จังหวัด i ภาค h คือ

$$\hat{Y}_{1hijl} = \sum_{k=1}^2 \hat{Y}_{1hijkl} \quad \dots\dots\dots (4)$$

1.4 สูตรการคำนวณค่าประมาณยอดรวมของลักษณะที่ต้องการศึกษา Y ของประชากร สำหรับอำเภอ j จังหวัด i ภาค h คือ

$$\hat{Y}_{1hij} = \sum_{k=1}^2 \hat{Y}_{1hijk} = \sum_{l=1}^2 \hat{Y}_{1hijl} \quad \dots\dots\dots (5)$$

1.5 สูตรการคำนวณค่าประมาณยอดรวมของลักษณะที่ต้องการศึกษา Y ของประชากร สำหรับเขต l เขตการปกครอง k จังหวัด i ภาค h คือ

$$\hat{Y}_{1hikl} = \sum_{j=1}^{B_i} \hat{Y}_{1hijkl} \quad \dots\dots\dots (6)$$

1.6 สูตรการคำนวณค่าประมาณยอดรวมของลักษณะที่ต้องการศึกษา Y ของประชากร สำหรับเขตการปกครอง k จังหวัด i ภาค h คือ

$$\hat{Y}_{1hik} = \sum_{j=1}^{B_i} \hat{Y}_{1hijk} = \sum_{l=1}^2 \hat{Y}_{1hikl} \quad \dots\dots\dots (7)$$

1.7 สูตรการคำนวณค่าประมาณยอดรวมของลักษณะที่ต้องการศึกษา Y ของประชากร สำหรับเขต l จังหวัด i ภาค h คือ

$$\hat{Y}_{1hil} = \sum_{j=1}^{B_i} \hat{Y}_{1hijl} = \sum_{k=1}^2 \hat{Y}_{1hikl} \quad \dots\dots\dots (8)$$

1.8 สูตรการคำนวณค่าประมาณยอดรวมของลักษณะที่ต้องการศึกษา Y ของประชากร สำหรับจังหวัด i ภาค h คือ

$$\hat{Y}_{1hi} = \sum_{j=1}^{B_i} \hat{Y}_{1hij} = \sum_{k=1}^2 \hat{Y}_{1hik} = \sum_{l=1}^2 \hat{Y}_{1hil} \quad \text{..... (9)}$$

1.9 สูตรการคำนวณค่าประมาณยอดรวมของลักษณะที่ต้องการศึกษา Y ของประชากร สำหรับเขตการปกครอง l เขตการปกครอง k ภาค h คือ

$$\hat{Y}_{1hkl} = \sum_{i=1}^{A_h} \hat{Y}_{1hikl} \quad \text{..... (10)}$$

1.10 สูตรการคำนวณค่าประมาณยอดรวมของลักษณะที่ต้องการศึกษา Y ของประชากร สำหรับเขตการปกครอง k ภาค h คือ

$$\hat{Y}_{1hk} = \sum_{i=1}^{A_h} \hat{Y}_{1hik} = \sum_{l=1}^2 \hat{Y}_{1hkl} \quad \text{..... (11)}$$

1.11 สูตรการคำนวณค่าประมาณยอดรวมของลักษณะที่ต้องการศึกษา Y ของประชากร สำหรับเขต l ภาค h คือ

$$\hat{Y}_{1hl} = \sum_{i=1}^{A_h} \hat{Y}_{1hil} = \sum_{k=1}^2 \hat{Y}_{1hkl} \quad \text{..... (12)}$$

1.12 สูตรการคำนวณค่าประมาณยอดรวมของลักษณะที่ต้องการศึกษา Y ของประชากร สำหรับภาค h คือ

$$\hat{Y}_{1h} = \sum_{i=1}^{A_h} \hat{Y}_{1hi} = \sum_{k=1}^2 \hat{Y}_{1hk} = \sum_{l=1}^2 \hat{Y}_{1hl} \quad \text{..... (13)}$$

1.13 สูตรการคำนวณค่าประมาณยอดรวมของลักษณะที่ต้องการศึกษา Y ของประชากร สำหรับเขตการปกครอง k ทวีธาณาจักร คือ

$$\hat{Y}_{1k} = \sum_{h=1}^5 \hat{Y}_{1hk} \quad \text{..... (14)}$$

1.14 สูตรการคำนวณค่าประมาณยอดรวมของลักษณะที่ต้องการศึกษา Y ของประชากร สำหรับเขต l ทวีธาณาจักร คือ

$$\hat{Y}_{1l} = \sum_{h=1}^2 \hat{Y}_{1hl} \quad \text{..... (15)}$$

1.15 สูตรการคำนวณค่าประมาณยอดรวมของลักษณะที่ต้องการศึกษา Y ของประชากร สำหรับตัว
 ราชอาณาจักร คือ

$$\hat{Y}_1 = \sum_{h=1}^5 \hat{Y}_{1h} = \sum_{k=1}^2 \hat{Y}_{1k} = \sum_{l=1}^2 \hat{Y}_{1l} \quad \dots\dots\dots (16)$$

ส่วนที่ 2 : ลักษณะการอยู่อาศัยของครัวเรือนส่วนบุคคล

การประมาณค่ายอดรวม

2.1 สูตรการคำนวณค่าประมาณยอดรวมของลักษณะที่ต้องการศึกษา Y ของครัวเรือนส่วนบุคคล
 สำหรับเขตการปกครอง k อำเภอ j จังหวัด i ภาค h คือ

$$\hat{Y}_{21hijk} = \frac{y_{21hijk}}{n_{1hijk}} N_{1hijk} = r_{21hijk} N_{1hijk} \quad \dots\dots\dots (17)$$

โดยที่ y_{21hijk} คือ ค่าของลักษณะที่ต้องการศึกษา Y ของครัวเรือนส่วนบุคคลที่แจงนับได้ทั้งสิ้น สำหรับเขตการ
 ปกครอง k อำเภอ j จังหวัด i ภาค h

n_{1hijk} คือ จำนวนครัวเรือนส่วนบุคคลที่แจงนับได้ทั้งสิ้น สำหรับเขตการปกครอง k อำเภอ j จังหวัด i
 ภาค h

N_{1hijk} คือ จำนวนครัวเรือนส่วนบุคคลทั้งสิ้นที่ได้จากการนับจุด สำหรับเขตการปกครอง k อำเภอ j
 จังหวัด i ภาค h

r_{21hijk} คือ อัตราส่วนของค่าของลักษณะที่ต้องการศึกษา Y ของครัวเรือนส่วนบุคคลที่แจงนับได้ทั้งสิ้น
 กับจำนวนครัวเรือนส่วนบุคคลที่แจงนับได้ทั้งสิ้น สำหรับเขตการปกครอง k อำเภอ j จังหวัด i
 ภาค h ซึ่ง

$$r_{21hijk} = \frac{y_{21hijk}}{n_{1hijk}} \quad \dots\dots\dots (18)$$

2.2 สูตรการคำนวณค่าประมาณยอดรวมของลักษณะที่ต้องการศึกษา Y ของครัวเรือนส่วนบุคคล
 สำหรับอำเภอ j จังหวัด i ภาค h คือ

$$\hat{Y}_{21hij} = \sum_{k=1}^2 \hat{Y}_{21hijk} \quad \dots\dots\dots (19)$$

2.3 สูตรการคำนวณค่าประมาณยอดรวมของลักษณะที่ต้องการศึกษา Y ของครัวเรือนส่วนบุคคล
 สำหรับเขตการปกครอง k จังหวัด i ภาค h คือ

$$\hat{Y}_{21hik} = \sum_{j=1}^{B_i} \hat{Y}_{21hijk} \quad \dots\dots\dots (20)$$

2.4 สูตรการคำนวณค่าประมาณยอดรวมของลักษณะที่ต้องการศึกษา Y ของครัวเรือนส่วนบุคคล สำหรับจังหวัด i ภาค h คือ

$$\hat{Y}_{21hi} = \sum_{j=1}^{B_i} \hat{Y}_{21hij} = \sum_{k=1}^2 \hat{Y}_{21hik} \quad \dots\dots\dots (21)$$

2.5 สูตรการคำนวณค่าประมาณยอดรวมของลักษณะที่ต้องการศึกษา Y ของครัวเรือนส่วนบุคคล สำหรับเขตการปกครอง k ภาค h คือ

$$\hat{Y}_{21hk} = \sum_{i=1}^{A_h} \hat{Y}_{21hik} \quad \dots\dots\dots (22)$$

2.6 สูตรการคำนวณค่าประมาณยอดรวมของลักษณะที่ต้องการศึกษา Y ของครัวเรือนส่วนบุคคล สำหรับภาค h คือ

$$\hat{Y}_{21h} = \sum_{i=1}^{A_h} \hat{Y}_{21hi} = \sum_{k=1}^2 \hat{Y}_{21hk} \quad \dots\dots\dots (23)$$

2.7 สูตรการคำนวณค่าประมาณยอดรวมของลักษณะที่ต้องการศึกษา Y ของครัวเรือนส่วนบุคคล สำหรับเขตการปกครอง k ทวีราชอาณาจักร คือ

$$\hat{Y}_{21k} = \sum_{h=1}^5 \hat{Y}_{21hk} \quad \dots\dots\dots (24)$$

2.8 สูตรการคำนวณค่าประมาณยอดรวมของลักษณะที่ต้องการศึกษา Y ของครัวเรือนส่วนบุคคล สำหรับทวีราชอาณาจักร คือ

$$\hat{Y}_{21} = \sum_{h=1}^5 \hat{Y}_{21h} = \sum_{k=1}^2 \hat{Y}_{21k} \quad \dots\dots\dots (25)$$

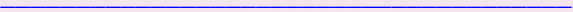



ลับ



สำนักงานสถิติแห่งชาติ

สปค.2

(แบบแจกฉบับ)



ลัษณะโนประชากรและเคหะ พ.ศ. 2553

ตอนที่ 1 ที่ตั้งครัวเรือน

ภาค จังหวัด อำเภอ/เขต ตำบล/แขวง

										1-7
--	--	--	--	--	--	--	--	--	--	-----

ก. บ้านเลขที่ ถนน ตรอก ซอย ตำบล หรือละแวกบ้าน (ชื่อสถานที่ถ้ามี).....
เบอร์โทรศัพท์.....

ข. ครัวเรือนนี้อยู่ ในเขตเทศบาล..... 1 นอกเขตเทศบาล..... 2
ชื่อเทศบาล..... ชื่อ อบต.....

เขตการปกครอง	<input type="checkbox"/>	8
เทศบาล/อบต.	<input type="checkbox"/>	9-11

ค. เขตแจกฉบับ.....

เขตแจกฉบับ	<input type="checkbox"/>	12-14
------------	--------------------------	-------

ง. หมู่ที่..... ชื่อหมู่บ้าน.....

หมู่ที่	<input type="checkbox"/>	15-16
---------	--------------------------	-------

จ. ประเภทของครัวเรือน
ครัวเรือนส่วนบุคคล..... 1 ครัวเรือนกลุ่มบุคคล..... 2

(จากแบบ สปค.1 C17-C18)

ประเภทของครัวเรือน	<input type="checkbox"/>	17
--------------------	--------------------------	----

ฉ. เลขลำดับที่ของครัวเรือน

ลำดับที่ของครัวเรือน	<input type="checkbox"/>	18-20
----------------------	--------------------------	-------

ช. ภาษาที่ใช้พูดประจำระหว่างสมาชิกในครัวเรือน

ใช้เฉพาะภาษาไทย..... 1 ใช้ภาษาไทยปนภาษาอื่น..... 2 ใช้เฉพาะภาษาอื่น..... 3
ภาษาอื่น ๆ ที่ใช้ (ระบุ).....

ภาษาที่ใช้พูด	<input type="checkbox"/>	21
ภาษาอื่น ๆ	<input type="checkbox"/>	22-23

ซ. จำนวนสมาชิกในครัวเรือน (บันทึกหลังการแจกฉบับเสร็จแล้ว).....คน

รวมจำนวนสมาชิก	<input type="checkbox"/>	24-27
----------------	--------------------------	-------

แจกฉบับวันที่.....เดือน.....พ.ศ. 2553

บรรณารักษ์และลงรหัสวันที่.....เดือน.....พ.ศ. 2553

ชื่อตัว - ชื่อสกุล.....

ชื่อตัว - ชื่อสกุล.....

พนักงานแจกฉบับ

พนักงานบรรณารักษ์และลงรหัส

<div style="display: flex; align-items: center;"> 0 0 0 2 </div> <div style="text-align: center; margin-top: 5px;"> ตอนที่ 2 ลักษณะทางประชากร </div>							
ถามทุกคน							
ลำดับที่ (มีชื่อในทะเบียนบ้าน หรือไม่ก็ได้)	ชื่อตัวและชื่อสกุล บันทึก ยศ คำนำหน้าชื่อ ชื่อตัวและชื่อสกุล (เรียงตามลำดับ) ดังนี้	ความเกี่ยวข้องกับ หัวหน้าครัวเรือน ".....(ชื่อ)..... เป็นอะไร กับหัวหน้าครัวเรือน"	เพศ	อายุ	เดือนและปีเกิด		ศาสนา
	หัวหน้าครัวเรือน ภรรยาหรือสามี บุตรที่ยังไม่ได้สมรส (เรียงตามลำดับอายุมากไปน้อย) บุตรที่สมรสแล้วและคู่สมรส บุตรของบุตร พ่อ แม่ พ่อตา แม่ยาย ปู่ ย่า ตา ยาย ญาติอื่น ๆ ผู้อาศัย/คนรับใช้/คนงาน	บันทึกหลัง บันทึกหลัง บันทึก ชาย..... 1 หญิง..... 2 สมรส (รวมบุตรเลี้ยงและบุตรบุญธรรม) - ยังไม่ได้สมรส..... 3 - สมรสแล้ว..... 4 บุตรชาย บุตรสะใภ้..... 5 บุตรของบุตร..... 6 พ่อ แม่ พ่อตา แม่ยาย ปู่ ย่า ตา ยาย ญาติอื่น ๆ..... 7 ผู้อาศัย/คนรับใช้/คนงาน..... 8 สมาชิกในครัวเรือนกลุ่มบุคคล คนงาน..... 8 พระสงฆ์/เณร..... 9 อื่น ๆ..... 0	บันทึกหลัง บันทึกหลัง บันทึก ชาย..... 1 หญิง..... 2 อายุเต็มปีบริบูรณ์ ถึงวันคล้ายวันเกิด ครั้งสุดท้ายก่อนวันที่ 1 ก.ค. 2553 ถ้าอายุไม่ถึง 1 ปี บันทึก "0" ขีดขวา	- ให้บันทึกหลัง เดือนและปีเกิด เช่น ถ้าเกิดเดือนมิถุนายน พ.ศ. 2525 ให้บันทึก เดือน "6" ปี (พ.ศ.) "525" (ให้บันทึกตัวเลข 3 หลักหลัง) - ถ้าไม่ทราบ เดือนปีเกิด "ไม่ต้องบันทึก"		บันทึกหลัง พุทธ..... 1 อิสลาม..... 2 คริสต์..... 3 ฮินดู..... 4 ขงจื้อ..... 5 ซิกข์..... 6 อื่น ๆ..... 7 ไม่มีศาสนา... 8	
F1	F2	F3	F4	F5	F6	F7	F8
[] [] [] []			[] []	[] [] [] []	[] []	2 [] [] [] []	[] []
[] [] [] []			[] []	[] [] [] []	[] []	2 [] [] [] []	[] []
[] [] [] []			[] []	[] [] [] []	[] []	2 [] [] [] []	[] []
[] [] [] []			[] []	[] [] [] []	[] []	2 [] [] [] []	[] []
[] [] [] []			[] []	[] [] [] []	[] []	2 [] [] [] []	[] []
[] [] [] []			[] []	[] [] [] []	[] []	2 [] [] [] []	[] []

 0 0 0 3		ตอนที่ 2 ลักษณะทางประชากร (ต่อ)					
ภูมิภาคคน		ภูมิภาคอายุตั้งแต่ 3 ปีขึ้นไป					
สัญชาติ ".....(ชื่อ)..... มีสัญชาติอะไร"	การมีชื่อ ในทะเบียนบ้าน ".....(ชื่อ)..... มีชื่อในทะเบียนบ้านนี้ หรือไม่"	การศึกษา (นับถึงวันที่ 1 ก.ค. 2553)					
		ระดับ ไม่เรียน/ไม่เคยเรียน/ไม่เคยจบชั้นใด..... 0	ชั้นที่กระทัส 1 2 3 4 5	ระดับ - พุทธศึกษา พระปริยัติธรรม - แผนกธรรม (นักธรรมตรี-โท-เอก)..... 17 - แผนกบาลี (บาลีประโยค, เปรียญธรรมประโยค)... 18 - ปอเนาะ..... 19 - การศึกษาอื่น ๆ (หลักสูตรวิชาชีพระยะสั้น...)..... 20	ชั้นที่กระทัส 6 7 8 9 10 11 12 13 14 15 16	ระดับ - ปวช./ปกศ.ต้น..... 5 - ประกาศนียบัตรสูงกว่ามัธยมศึกษาตอนปลาย... 6 - อนุปริญญา..... 7 - ปวส./ปวท./ปกศ.สูง..... 8 - ปริญญาตรี..... 9 - ประกาศนียบัตรสูงกว่าปริญญาตรี..... 10 - ปริญญาโท..... 11 - ประกาศนียบัตรสูงกว่าปริญญาโท..... 12 - ปริญญาเอก..... 13 - ประกาศนียบัตรสูงกว่าปริญญาเอก/ แพทย์เฉพาะทาง..... 14 - การศึกษาออกโรงเรียน (กศน.)..... 15 - การศึกษาโรงเรียนนานาชาติ..... 16	ภูมิภาคเฉพาะ ผู้ที่กำลังเรียนใน F11 "โดยปกติ สถานที่เรียนของ(ชื่อ).....อยู่ที่ไหน"
ถ้าไม่มีสัญชาติ ให้บันทึก "สัญชาติ" เช่น สัญชาติ ไทย รหัส 7 6 4 สัญชาติ จีน รหัส 1 5 6 สัญชาติ พม่า รหัส 1 0 4	บันทึกการทัส มีอยู่ที่บ้านนี้..... 1 มีอยู่ที่อื่น - จังหวัดนี้..... 2 - จังหวัดอื่น..... 3 ไม่มีในประเทศไทย แต่มีในประเทศอื่น..... 4 ไม่มีที่ใดเลย..... 5	วิธีการ ชั้นที่กำลังเรียน (F11) และ ชั้นสูงสุดที่เรียนจบ (F12)			ถ้าเรียน • ในประเทศไทย ให้บันทึก ชื่อจังหวัดที่เรียน • ต่างประเทศ ให้บันทึก รหัส "78" (พนักงานแรงงาน เป็นผู้บันทึกการทัส)		
ถ้าไม่มีสัญชาติ ให้บันทึก ไม่มีสัญชาติ รหัส 9 9 8 (พนักงานแรงงาน เป็นผู้บันทึกการทัส)	บันทึกการทัส ไม่มีสัญชาติ..... 14 การศึกษาออกโรงเรียน (กศน.)..... 15 การศึกษาโรงเรียนนานาชาติ..... 16	ชั้นที่กำลังเรียน ".....(ชื่อ).....กำลังเรียนหรือไม่"	ชั้นสูงสุดที่เรียนจบ ".....(ชื่อ).....จบการศึกษาสูงสุดชั้นใด"	(พนักงานแรงงาน เป็นผู้บันทึกการทัส)			
F9	F10	F11		F12		F13	
<input type="text"/>	<input type="text"/>	<input type="text"/>	<input type="text"/>	<input type="text"/>	<input type="text"/>	<input type="text"/>	
<input type="text"/>	<input type="text"/>	<input type="text"/>	<input type="text"/>	<input type="text"/>	<input type="text"/>	<input type="text"/>	
<input type="text"/>	<input type="text"/>	<input type="text"/>	<input type="text"/>	<input type="text"/>	<input type="text"/>	<input type="text"/>	
<input type="text"/>	<input type="text"/>	<input type="text"/>	<input type="text"/>	<input type="text"/>	<input type="text"/>	<input type="text"/>	
<input type="text"/>	<input type="text"/>	<input type="text"/>	<input type="text"/>	<input type="text"/>	<input type="text"/>	<input type="text"/>	
<input type="text"/>	<input type="text"/>	<input type="text"/>	<input type="text"/>	<input type="text"/>	<input type="text"/>	<input type="text"/>	
<input type="text"/>	<input type="text"/>	<input type="text"/>	<input type="text"/>	<input type="text"/>	<input type="text"/>	<input type="text"/>	
<input type="text"/>	<input type="text"/>	<input type="text"/>	<input type="text"/>	<input type="text"/>	<input type="text"/>	<input type="text"/>	
43	46	47	49	51	53	55	

<input type="text"/>	<input type="text"/>	<input type="text"/>	<input type="text"/>	<input type="text"/>	<input type="text"/>	<input type="text"/>
<input type="text"/>	<input type="text"/>	<input type="text"/>	<input type="text"/>	<input type="text"/>	<input type="text"/>	<input type="text"/>
<input type="text"/>	<input type="text"/>	<input type="text"/>	<input type="text"/>	<input type="text"/>	<input type="text"/>	<input type="text"/>
<input type="text"/>	<input type="text"/>	<input type="text"/>	<input type="text"/>	<input type="text"/>	<input type="text"/>	<input type="text"/>
<input type="text"/>	<input type="text"/>	<input type="text"/>	<input type="text"/>	<input type="text"/>	<input type="text"/>	<input type="text"/>
<input type="text"/>	<input type="text"/>	<input type="text"/>	<input type="text"/>	<input type="text"/>	<input type="text"/>	<input type="text"/>
<input type="text"/>	<input type="text"/>	<input type="text"/>	<input type="text"/>	<input type="text"/>	<input type="text"/>	<input type="text"/>
<input type="text"/>	<input type="text"/>	<input type="text"/>	<input type="text"/>	<input type="text"/>	<input type="text"/>	<input type="text"/>
<input type="text"/>	<input type="text"/>	<input type="text"/>	<input type="text"/>	<input type="text"/>	<input type="text"/>	<input type="text"/>
43	46	47	49	51	53	55

0 0 0 4		ตอนที่ 2 ลักษณะทางประชากร (ต่อ)			
ถามอายุตั้งแต่ 10 ปีขึ้นไป		ถามอายุตั้งแต่ 13 ปีขึ้นไป			
การอ่านออกและเขียนได้		ถามเฉพาะเพศหญิง		สถานภาพสมรส	
".....(ชื่อ)..... อ่านออกและเขียนหนังสือภาษาไทย และภาษาอื่นได้หรือไม่"		".....(ชื่อ)..... มีบุตรที่ให้กำเนิดเอง และมีชีวิตอยู่ขณะคลอด หรือไม่"		".....(ชื่อ)..... เป็นโสด สมรส หม้าย หย่า หรือแยกกันอยู่"	
ภาษาไทย	ภาษาอื่น	บันทึกรหัส	บุตรที่มีชีวิตอยู่	บุตรที่เสียชีวิตแล้ว	บันทึกรหัส
บันทึกรหัส ได้..... 1 ไม่ได้..... 0	- ได้ ให้ระบุภาษา • ถ้าได้มากกว่า 1 ภาษา ให้ระบุ ภาษาที่อ่านออก และเขียนได้มากที่สุด - ไม่ได้ ให้บันทึก รหัส "0" ขีดขวา (พนักงานแรงงาน เป็นผู้บันทึก รหัส)	มี..... 1 (ตามต่อไป) ไม่มี..... 0 (เข้าไปถาม F18)			โสด..... 1 สมรส/อยู่กินฉันท์สามีภรรยา..... 2 หม้าย..... 3 หย่า..... 4 แยกกันอยู่..... 5 เคยสมรส แต่ไม่ทราบสถานภาพ..... 6
		← ถ้าไม่มี ให้บันทึก "0" ขีดขวา →			
		อยู่ในครัวเรือนนี้		อยู่ที่อื่น	
F14		F15		F16	
F17		F18			

□	□ □	□	□ □	□ □	□ □	□
□	□ □	□	□ □	□ □	□ □	□
□	□ □	□	□ □	□ □	□ □	□
□	□ □	□	□ □	□ □	□ □	□
□	□ □	□	□ □	□ □	□ □	□
□	□ □	□	□ □	□ □	□ □	□
□	□ □	□	□ □	□ □	□ □	□
57	58	60	61	63	65	67

0 0 0 5		ตอนที่ 2 ลักษณะทางประชากร (ต่อ)				
ถามอายุตั้งแต่ 15 ปีขึ้นไป				ถามทุกคน		
อาชีพหลักในรอบปีที่แล้ว (1 ก.ค. 2552 - 30 มิ.ย. 2553)		ถามเฉพาะผู้บันทึกอาชีพใน F19			สถานที่เกิด	
"ในรอบปีที่แล้ว.....(ชื่อ).....ทำงานหรือไม่"		ประเภทกิจการ/ลักษณะกิจกรรม ของสถานที่ทำงาน	สถานภาพ การทำงาน	"ปัจจุบัน สถานที่ทำงานของ(ชื่อ).....อยู่ที่ไหน"	".....(ชื่อ)..... เกิดที่จังหวัด/ประเทศใด"	
- ถ้าไม่ทำงาน ให้บันทึก "ไม่ทำ" (ข้ามไปถาม F23)		"สถานที่ทำงานที่.....(ชื่อ).....ทำอยู่ เป็นกิจการอะไร"	".....(ชื่อ)..... ทำงานในฐานะอะไร"	"ปัจจุบัน สถานที่ทำงานของ(ชื่อ).....อยู่ที่ไหน"	".....(ชื่อ)..... เกิดที่จังหวัด/ประเทศใด"	
- ถ้าทำงาน ให้บันทึก "หน้าที่ที่รับผิดชอบ..... และ ตำแหน่ง (ถ้ามี)....." (ถ้าทำงานหลายอย่าง ให้บันทึก งานที่ใช้เวลาทำมากที่สุด)		บันทึก ประเภทกิจการ/ลักษณะกิจกรรม อย่างละเอียด	บันทึกรหัส นายจ้าง..... 1 ผู้ประกอบธุรกิจส่วนตัว โดยไม่มีลูกจ้าง..... 2 ผู้ช่วยธุรกิจในครัวเรือน โดยไม่ได้รับค่าจ้าง... 3 ลูกจ้างรัฐบาล..... 4 ลูกจ้างรัฐวิสาหกิจ..... 5 ลูกจ้างเอกชน..... 6 สมาชิกของ การรวมกลุ่ม..... 7	- ถ้าทำงาน ให้บันทึก ชื่อจังหวัดที่ทำงาน • ในประเทศไทย ให้บันทึก ชื่อจังหวัดที่ทำงาน • ต่างประเทศ ให้บันทึก รหัส "78" - ถ้าปัจจุบันไม่ทำงาน ให้บันทึก รหัส "98"	ถ้าเกิด • ในประเทศไทย ให้บันทึก ชื่อจังหวัดที่เกิด • ต่างประเทศ ให้บันทึก ชื่อประเทศที่เกิด	
เช่น ควบคุมระบบคลังสินค้า (ผู้จัดการ) บรรจุก๊าซไฟลวงลง เจ้าของกิจการร้านตัดเย็บเสื้อผ้า/ช่างตัดเย็บเสื้อผ้า ครูสอนระดับประถมศึกษา สัตวแพทย์ ช่างรับเหมา/ช่างซ่อมตามบ้าน ลงรายการบัญชี วิศวกรไฟฟ้า ทำนข้าวเพื่อขาย รับจ้างล้างจาน ขายข้าวแกง (บันทึกรหัสในสำนักงาน)		เช่น โรงงานผลิตน้ำอัดลม โรงงานผลิตสายไฟ ร้านตัดเย็บเสื้อผ้า โรงเรียนระดับมัธยมศึกษา โรงพยาบาลสัตว์ การซ่อมรถแท็กซี่/บริการซ่อมรถส่วนตัว บริษัทรับทำบัญชี/ร้านขายปลีกอุปกรณ์ก่อสร้าง การไฟฟ้าฝ่ายผลิต การปลูกข้าว ร้านขายก๋วยเตี๋ยว รถเข็นขายข้าวแกง (บันทึกรหัสในสำนักงาน)	(พนักงานแฉงนับ เป็นผู้บันทึกรหัส)	(พนักงานแฉงนับเป็นผู้บันทึกรหัส) จังหวัด ประเทศ		
F19		F20	F21	F22	F23	
[][][][][]		[][][][][]	[]	[][]	[][] [][][][]	
[][][][][]		[][][][][]	[]	[][]	[][] [][][][]	
[][][][][]		[][][][][]	[]	[][]	[][] [][][][]	
[][][][][]		[][][][][]	[]	[][]	[][] [][][][]	
[][][][][]		[][][][][]	[]	[][]	[][] [][][][]	
[][][][][]		[][][][][]	[]	[][]	[][] [][][][]	
[][][][][]		[][][][][]	[]	[][]	[][] [][][][]	
[][][][][]		[][][][][]	[]	[][]	[][] [][][][]	
68		72	76	77	79 81	



ตอนที่ 2 ลักษณะทางประชากร (ต่อ)

ถามทุกคน							
ระยะเวลา การอยู่อาศัย ในเทศบาล/อบต.นี้ ".....(ชื่อ)..... อยู่ในเทศบาล/อบต.นี้ ติดต่อกันมากี่ปีแล้ว"	ลักษณะการย้ายถิ่น				ความพิการ ที่เห็นเด่นชัด ".....(ชื่อ)..... มีลักษณะความพิการ ดังต่อไปนี้หรือไม่"	ผู้ให้ข้อมูล	
	ถามเฉพาะผู้ที่บันทึกรหัส "0 - 5" ใน F24			ถามเฉพาะ ผู้ย้ายถิ่น ภายใน ประเทศไทย			เหตุผล ในการย้ายถิ่น
	สถานที่อยู่สุดท้ายก่อนย้ายมาอยู่เทศบาล/อบต.นี้ ".....(ชื่อ).....อยู่ที่ไหนก่อนย้ายมาอยู่เทศบาล/อบต.นี้" (ตอบได้เพียง 1 คำตอบ)						
บันทึกรหัส	ถ้าย้าย ภายในจังหวัด	ถ้าย้าย มาจากจังหวัดอื่น	ถ้าย้าย มาจากต่างประเทศ	".....(ชื่อ)..... ย้ายมาจาก เทศบาล/อบต."	".....(ชื่อ)..... ย้ายถิ่น เพราะสาเหตุใด"	บันทึกรหัส	บันทึกรหัส
ไม่เกิน 1 ปี..... 0	- ภายในอำเภอเดิม ให้บันทึก ชื่ออำเภอเดิม	ให้บันทึก ชื่อจังหวัด	ให้บันทึก ชื่อประเทศ (ข้ามไปถาม F27)	บันทึกรหัส	บันทึกรหัส	- ไม่มี..... 0	เจ้าตัวตนเอง..... 1
1 ปี..... 1				เทศบาล..... 1	ทางนทก..... 1	มี	คนอื่นตอบ
2 ปี..... 2	- ย้ายต่างอำเภอ			อบต. 2	หน้าที่การงาน..... 2	- ตามอดทั้ง 2 ข้าง..... 1	- คนในครัวเรือน..... 2
3 ปี..... 3	ให้บันทึก ชื่ออำเภอสุดท้าย ก่อนย้ายมา				เพื่อการศึกษา..... 3	- พุดไม่ได้เป็นไป/ พุดไม่รู้เรื่อง..... 2	- คนนอกครัวเรือน... 3
4 ปี..... 4					ติดตามบุคคล ในครัวเรือน..... 4	- แขนงขาขาด ตั้งแต่ข้อมือ/ ข้อเท้าขึ้นมอย่างน้อย 1 ข้าง/อัมพาต..... 3	
ไม่ทราบเวลา					กลับภูมิลำเนา..... 5	- มีอาการทางจิต/ไวอาวาย/ ย้ายที่อยู่อาศัย..... 6	
แต่น้อยกว่า 5 ปี..... 5					ย้ายเข้าครัวเรือน สถาบัน..... 7	- ออทิสติก..... 5	
อยู่ตั้งแต่ 5 ปีขึ้นไป หรืออยู่ที่นั่นตั้งแต่เกิด... 6					อื่น ๆ..... 8	- พัฒนาการทางสมองช้า/ ปัญญาอ่อน..... 6	
(ถ้าบันทึกรหัส 6 ข้ามไปถาม F28)						- พิการมากกว่า 1 ลักษณะ จากรหัส 1 - 6..... 7	
F24	F25			F26	F27	F28	F29

<input type="checkbox"/>	<input type="checkbox"/>	<input type="checkbox"/>	<input type="checkbox"/>	<input type="checkbox"/>	<input type="checkbox"/>	<input type="checkbox"/>	<input type="checkbox"/>
<input type="checkbox"/>	<input type="checkbox"/>	<input type="checkbox"/>	<input type="checkbox"/>	<input type="checkbox"/>	<input type="checkbox"/>	<input type="checkbox"/>	<input type="checkbox"/>
<input type="checkbox"/>	<input type="checkbox"/>	<input type="checkbox"/>	<input type="checkbox"/>	<input type="checkbox"/>	<input type="checkbox"/>	<input type="checkbox"/>	<input type="checkbox"/>
<input type="checkbox"/>	<input type="checkbox"/>	<input type="checkbox"/>	<input type="checkbox"/>	<input type="checkbox"/>	<input type="checkbox"/>	<input type="checkbox"/>	<input type="checkbox"/>
<input type="checkbox"/>	<input type="checkbox"/>	<input type="checkbox"/>	<input type="checkbox"/>	<input type="checkbox"/>	<input type="checkbox"/>	<input type="checkbox"/>	<input type="checkbox"/>
<input type="checkbox"/>	<input type="checkbox"/>	<input type="checkbox"/>	<input type="checkbox"/>	<input type="checkbox"/>	<input type="checkbox"/>	<input type="checkbox"/>	<input type="checkbox"/>
<input type="checkbox"/>	<input type="checkbox"/>	<input type="checkbox"/>	<input type="checkbox"/>	<input type="checkbox"/>	<input type="checkbox"/>	<input type="checkbox"/>	<input type="checkbox"/>
84	85	87	89	92	93	94	95



0 0 0 7

ตอนที่ 3 ลักษณะการอยู่อาศัยของครัวเรือนส่วนบุคคล

ให้บันทึกรหัสลงใน

H1. "ประเภทที่อยู่อาศัยของครัวเรือนนี้"

(ถ้ามีหลายประเภท ให้บันทึกตามที่หัวหน้าครัวเรือนอยู่)

บ้านเดี่ยว.....	1	<input type="text"/>	H1
ทาวน์เฮ้าส์/บ้านแฝด/ทาวน์โฮม.....	2	96	
คอนโดมิเนียม/แมนชั่น.....	3		
แฟลต/อพาร์ทเมนท์/หอพัก.....	4		
ตึกแถว/ห้องแถว/เรือนแถว.....	5		
ห้องภายในบ้าน.....	6	} (ข้ามไปข้อ H3)	
ห้องภายในสำนักงาน.....	7		
เรือ/แพ/รถ.....	8		
อื่น ๆ (ระบุ).....	0		

H2. "ลักษณะของที่อยู่อาศัย" (ถามเฉพาะ H1 บันทึกที่รหัส 1-5)

ตึก.....	1	<input type="text"/>	H2
ไม้.....	2	97	
ครึ่งตึกครึ่งไม้.....	3		
ใช้วัสดุไม้ถาวรในท้องถิ่น เช่น ไม้ไผ่ ไบจาก.....	4		
ใช้วัสดุใช้แล้ว/วัสดุเหลือใช้ เช่น ไม้ ลัง.....	5		
อื่น ๆ (ระบุ).....	6		

H3. "ลักษณะการครอบครอง ที่อยู่อาศัย ของคนในครัวเรือน" (ไม่รวมที่ดิน)

เป็นเจ้าของ			
- มี ภาระการผ่อนชำระ.....	1	<input type="text"/>	H3
- ไม่มี ภาระการผ่อนชำระ.....	2	98	
เช่าซื้อ.....	3		
เช่า.....	4	} (ข้ามไปข้อ H5)	
อยู่โดยไม่เสียค่าเช่าเพราะ			
- เป็นส่วนหนึ่งของค่าง้าง.....	5		
- ให้อยู่เปล่า.....	6		
อื่น ๆ (ระบุ).....	7		

H4. "ลักษณะการครอบครอง ที่ดิน ที่เป็นที่ตั้งของที่อยู่อาศัย"

(ถามเฉพาะ H3 บันทึกที่รหัส 1 - 3)

เป็นเจ้าของ.....	1	<input type="text"/>	H4
เช่าซื้อที่ดิน.....	2	99	
เช่า.....	3		
ไม่เสียค่าเช่าที่ดิน.....	4		
อื่น ๆ (ระบุ).....	5		

H5. "ครัวเรือนนี้มีห้องนอนและห้องอื่น ๆ ที่ใช้นอนกี่ห้อง" (บันทึก "จำนวน" ชิดขวา)

(ถ้า ไม่มี บันทึก "0" ชิดขวา)

ห้องนอน.....	<input type="text"/>	<input type="text"/>	H5A
	100		
ห้องอื่น ๆ ที่ใช้นอน.....	<input type="text"/>	<input type="text"/>	H5B
	102		

H6. "ครัวเรือนนี้ส่วนใหญ่ใช้แสงสว่างชนิดใด"

ไฟฟ้า		<input type="text"/>	H6
- การไฟฟ้า.....	1	104	
- พลังงานแสงอาทิตย์ (โซลาเซลล์).....	2		
- บั๊นเอง.....	3		
อื่น ๆ (ระบุ).....	4		

H7. "ครัวเรือนนี้ส่วนใหญ่ใช้เชื้อเพลิงชนิดใดประกอบอาหาร"

ก๊าซ.....	1	<input type="text"/>	H7
ถ่าน/ฟืน/เศษไม้.....	2	105	
ไฟฟ้า.....	3		
น้ำมันก๊าด/อื่น ๆ (ระบุ).....	4		
ไม่มีการหุงต้ม.....	5		

H8. "ครัวเรือนนี้ส่วนใหญ่ใช้ส้วมประเภทใด"

ส้วมแบบนั่งห้อยเท้า.....	1	<input type="text"/>	H8
ส้วมแบบนั่งยอง.....	2	106	
ส้วมแบบนั่งห้อยเท้า และส้วมแบบนั่งยอง.....	3		
ส้วมหลุม/ส้วมถัง/ส้วมถ่ายลงแม่น้ำ ลำคลอง.....	4		
ไม่มีส้วม.....	5		

H9. "ครัวเรือนนี้ส่วนใหญ่ใช้ น้ำดื่ม และน้ำใช้ จากแหล่งใด"

(บันทึกที่รหัสประเภท น้ำดื่ม ใน H9A และ
รหัสประเภท น้ำใช้ ใน H9B)

น้ำประปา.....	1	น้ำดื่ม	
น้ำประปาผ่านการบำบัด (ต้ม/กรอง).....	2	<input type="text"/>	H9A
น้ำบาดาล.....	3	107	
น้ำบ่อ.....	4	น้ำใช้	
น้ำจากแม่น้ำ/ลำธาร/คลอง/น้ำตก/ภูเขา.....	5	<input type="text"/>	H9B
น้ำฝน.....	6	108	
น้ำดื่มบรรจุขวด/ตู้ น้ำดื่มหยอดเหรียญ.....	7		
อื่น ๆ (ระบุ).....	8		

ตอนที่ 3 ลักษณะการอยู่อาศัยของครัวเรือนส่วนบุคคล (ต่อ)

 ให้บันทึกรหัสลงใน
HIO. "ณ วันที่ 1 ก.ค. 2553 ครัวเรือนเป็นเจ้าของเครื่องใช้เหล่านี้หรือไม่"

ถ้า "เป็นเจ้าของ" บันทึกรหัส "1"

"ไม่เป็นเจ้าของ" บันทึกรหัส "0"

โทรทัศน์.....	<input type="checkbox"/>	HIOA	เครื่องซักผ้า.....	<input type="checkbox"/>	HIOG
เครื่องเล่น VCD/DVD.....	<input type="checkbox"/>	HIOB	เครื่องปรับอากาศ.....	<input type="checkbox"/>	HIOH
โทรศัพท์มือถือ.....	<input type="checkbox"/>	HIOC	รถยนต์ส่วนบุคคล/รถจักรยานยนต์.....	<input type="checkbox"/>	HIOI
คอมพิวเตอร์.....	<input type="checkbox"/>	HIOD	รถจักรยานยนต์.....	<input type="checkbox"/>	HIOJ
ตู้เย็น/ตู้แช่.....	<input type="checkbox"/>	HIOE	รถแทรกเตอร์ 4 ล้อ.....	<input type="checkbox"/>	HIOK
ไมโครเวฟ/เตาอบ.....	<input type="checkbox"/>	HIOF	รถไถ 2 ล้อ (รถไถเดินตาม).....	<input type="checkbox"/>	HIOL
		109 - 114			115 - 120

HIH. "ณ วันที่ 1 ก.ค. 2553 ในครัวเรือนมีอุปกรณ์/การใช้เทคโนโลยี เหล่านี้หรือไม่"

ถ้า "มี" บันทึกรหัส "1"

"ไม่มี" บันทึกรหัส "0"

เคเบิลทีวี.....	<input type="checkbox"/>	HIHA
		121
จานดาวเทียม.....	<input type="checkbox"/>	HIHB
		122
อินเทอร์เน็ต.....	<input type="checkbox"/>	HIHC
		123

Part 2 Population questions

Ask everyone							
Ordered number	Names and surname	Relationship to household head	Sex	Age	Month and year of birth		Religion
<i>(May/may not have name in house registration)</i>	Record military rank, title, name and surname <i>In the following order:</i>	"What relationship with household head is [name]?" Record code Member of private household Head..... 1 Spouse..... 2 Children <i>(Including adopted and foster)</i> - Unmarried..... 3 - Married..... 4 Child-in-law..... 5 Grandchildren..... 6 Parents, grandparents and other relatives..... 7 Non-relative/servants/workers... 8 Member of group of people household Workers..... 8 Monk..... 9 Others..... 0	Record code Male..... 1 Female..... 2	"How old is [name]?" Record age at the last birthday before 1-July-10 If aged less than 1 year, record "0", align right	"Which month and year was [name] born?" - Record code of month and year of birth e.g. If born on June, 2525 B.E. Record month "6" year (B.E.) "525" <i>(Record the last 3 digits)</i> - If unknown month/year of birth "Leave it blank"		"What religion is [name]?" Record code Buddhism..... 1 Islam..... 2 Christianity.... 3 Hinduism..... 4 Confucianism.. 5 Sikhism..... 6 Others..... 7 No religion..... 8
F1	F2	F3	F4	F5	Month	Year (B.E.)	F8

<input type="text"/>			<input type="text"/>	<input type="text"/>	<input type="text"/>	<input type="text"/>	<input type="text"/>
<input type="text"/>			<input type="text"/>	<input type="text"/>	<input type="text"/>	2 <input type="text"/>	<input type="text"/>
<input type="text"/>			<input type="text"/>	<input type="text"/>	<input type="text"/>	2 <input type="text"/>	<input type="text"/>
<input type="text"/>			<input type="text"/>	<input type="text"/>	<input type="text"/>	2 <input type="text"/>	<input type="text"/>
<input type="text"/>			<input type="text"/>	<input type="text"/>	<input type="text"/>	2 <input type="text"/>	<input type="text"/>
<input type="text"/>			<input type="text"/>	<input type="text"/>	<input type="text"/>	2 <input type="text"/>	<input type="text"/>

Ask everyone		Ask people aged 3 years or over				
Nationality	Name in household registration	Education (As of 1-July-10)				
"What nationality is [name]?" - Have nationality Record "nationality" e.g. Nationality <i>Thai</i> Code <input type="text" value="7"/> <input type="text" value="6"/> <input type="text" value="4"/> Nationality <i>Chinese</i> Code <input type="text" value="1"/> <input type="text" value="5"/> <input type="text" value="6"/> Nationality <i>Burmese</i> Code <input type="text" value="1"/> <input type="text" value="0"/> <input type="text" value="4"/> - No nationality Record <i>No nationality</i> Code <input type="text" value="9"/> <input type="text" value="9"/> <input type="text" value="8"/> (Record code by enumerator)	"Does [name] have his/her name in this household registration?" Have in this household..... 1 Have in other place - This province..... 2 - Other province..... 3 Do not have in Thailand but in other country..... 4 Not at all..... 5	Level Record code Not study/never attained/never completed..... 0 Study/graduated in - Preschool..... 1 - Primary school..... 2 - Lower secondary school..... 3 - Upper secondary school..... 4 - Vocational certificate..... 5 - Certificate, higher than upper secondary school 6 - Diploma..... 7 - High vocational certificate..... 8 - Bachelor..... 9 - Certificate, higher than bachelor..... 10 - Master..... 11 - Certificate, higher than master..... 12 - Ph.D..... 13 - Certificate, higher than Ph.D./medical specialist..... 14 - Non-formal education (<i>Kor-Sor-Nor</i>) 15 - International school education..... 16	Level Record code - Buddhist education - Dharma branch..... 17 - Pali branch..... 18 - Islamic school..... 19 - Others (e.g. short vocational course)..... 20	Ask people who are currently studying in F11 "Where does [name] normally study?" If study in • Thailand Record the name of province • Overseas country Record code "78"		
		How to record Level of educational enrollment (F11), level of highest educational attainment (F12) - If currently enrolling/ever studied/already completed Record Level = code 1 - 20 Year = year/grade/level of non-formal education (If study in Dharma branch, record 1 st , 2 nd , 3 rd year) - If currently enrolling/ever studied/already completed, but unknown level/year Record level/year = 98 - If not study/never attained/never completed Record level and year = 0, align right		Educational enrollment "Is [name] currently studying?" Level Year/grade/level of non-formal education		Highest educational attainment What is the highest level of education attained by [name]? Level Year/grade/level of non-formal education
F9	F10	F11		F12		F13

<input type="text" value=""/>	<input type="text" value=""/>	<input type="text" value=""/>	<input type="text" value=""/>	<input type="text" value=""/>	<input type="text" value=""/>	<input type="text" value=""/>
<input type="text" value=""/>	<input type="text" value=""/>	<input type="text" value=""/>	<input type="text" value=""/>	<input type="text" value=""/>	<input type="text" value=""/>	<input type="text" value=""/>
<input type="text" value=""/>	<input type="text" value=""/>	<input type="text" value=""/>	<input type="text" value=""/>	<input type="text" value=""/>	<input type="text" value=""/>	<input type="text" value=""/>
<input type="text" value=""/>	<input type="text" value=""/>	<input type="text" value=""/>	<input type="text" value=""/>	<input type="text" value=""/>	<input type="text" value=""/>	<input type="text" value=""/>
<input type="text" value=""/>	<input type="text" value=""/>	<input type="text" value=""/>	<input type="text" value=""/>	<input type="text" value=""/>	<input type="text" value=""/>	<input type="text" value=""/>
<input type="text" value=""/>	<input type="text" value=""/>	<input type="text" value=""/>	<input type="text" value=""/>	<input type="text" value=""/>	<input type="text" value=""/>	<input type="text" value=""/>
<input type="text" value=""/>	<input type="text" value=""/>	<input type="text" value=""/>	<input type="text" value=""/>	<input type="text" value=""/>	<input type="text" value=""/>	<input type="text" value=""/>
43	46	47	49	51	53	55



Part 2 Population questions (continued)

Ask people aged 10 years or over		Ask people aged 13 years or over			
Literacy		Ask female only			Marital status
"Can [name] read and write in Thai and/or other languages?"		"How many biological children has [name] given birth to?" (Including still alive and deceased as of 1-July-10)			(As of 1-July-10) "Is [name] single, married, widowed, divorced or separated?"
Thai	Other languages	Record code	Still alive children	Deceased children	Record code
Record code		Yes..... 1			Single..... 1
Able..... 1	- Able, specify the language	(Continued)			Married or consensual union..... 2
Unable..... 0	• If more than 1 language, specify the most fluent language	No..... 0			Widowed..... 3
	- Unable	(Skip to F18)			Divorced..... 4
	Record code "0", align right				Separated..... 5
					Ever married but unknown current status..... 6
			← If none, record "0", align right →		
			Living in this house	Living elsewhere	
	F14	F15	F16		F17
				F17	F18

<input type="text"/>	<input type="text"/>	<input type="text"/>	<input type="text"/>	<input type="text"/>	<input type="text"/>	<input type="text"/>
<input type="text"/>	<input type="text"/>	<input type="text"/>	<input type="text"/>	<input type="text"/>	<input type="text"/>	<input type="text"/>
<input type="text"/>	<input type="text"/>	<input type="text"/>	<input type="text"/>	<input type="text"/>	<input type="text"/>	<input type="text"/>
<input type="text"/>	<input type="text"/>	<input type="text"/>	<input type="text"/>	<input type="text"/>	<input type="text"/>	<input type="text"/>
<input type="text"/>	<input type="text"/>	<input type="text"/>	<input type="text"/>	<input type="text"/>	<input type="text"/>	<input type="text"/>
<input type="text"/>	<input type="text"/>	<input type="text"/>	<input type="text"/>	<input type="text"/>	<input type="text"/>	<input type="text"/>
57	58	60	61	63	65	67



Part 2 Population questions (continued)

Ask people aged 15 years or over				Ask everyone	
Main occupation in the previous year (1-July-09 to 30-June-10) "During the past year, what occupation did [name] spend the most time?" - If not work, Record "Did not work" (Skip to F23) - If work, Record "responsibility..... and position (if possible)" (If more than one, Record the most time spent) e.g. Controlling warehouse system (Manager) Packing electrical wire into box Owner of tailor's shop/tailor Teacher in primary school Veterinarian Taxi driver/chauffeur Recording an account Electrical engineer Cultivating rice for sell Employed as dish cleaner Selling rice and curry (Record code at office)	Ask only those who record occupation in F19			Place of birth	
	Type of industry or activity of work place "What type of activity was [name]'s work place?" Record Type of industry/characteristics of work in details e.g. Soft drink product company Electrical wire factory Tailor's shop Secondary school Veterinary hospital Taxi service/private car driver service Dealer shop for construction equipments The Electricity Generating Authority Growing rice for sale Noodles' shop Rice and curry pushcart (Record code at office)	Work status "What was [name]'s work status?" Record code Employer..... 1 Own account worker without employee..... 2 Unpaid family worker..... 3 Government employee..... 4 State-owned enterprise employee..... 5 Private employee..... 6 Member of cooperative..... 7 (Record code by enumerator)	"At present, where is [name]'s work place?" - If the work place is in • Thailand Record province of work place • Overseas country Record code "78" - If not work Record code "98" (Record code by enumerator)	"What province/country was [name] born?" If born in • Thailand Record province of birth • Overseas country Record country of birth (Record code by enumerator)	
F19	F20	F21	F22	Province	Country

<input type="text"/>	<input type="text"/>	<input type="text"/>	<input type="text"/>	<input type="text"/>	<input type="text"/>
<input type="text"/>	<input type="text"/>	<input type="text"/>	<input type="text"/>	<input type="text"/>	<input type="text"/>
<input type="text"/>	<input type="text"/>	<input type="text"/>	<input type="text"/>	<input type="text"/>	<input type="text"/>
<input type="text"/>	<input type="text"/>	<input type="text"/>	<input type="text"/>	<input type="text"/>	<input type="text"/>
<input type="text"/>	<input type="text"/>	<input type="text"/>	<input type="text"/>	<input type="text"/>	<input type="text"/>
<input type="text"/>	<input type="text"/>	<input type="text"/>	<input type="text"/>	<input type="text"/>	<input type="text"/>
<input type="text"/>	<input type="text"/>	<input type="text"/>	<input type="text"/>	<input type="text"/>	<input type="text"/>
<input type="text"/>	<input type="text"/>	<input type="text"/>	<input type="text"/>	<input type="text"/>	<input type="text"/>



Part 2 Population questions (continued)

Ask everyone

Duration in current municipality/local administration "How many years has [name] lived continuously in this municipality/Tambon Administrative Organization?" Record code Less than 1 year..... 0 1 year..... 1 2 years..... 2 3 years..... 3 4 years..... 4 Unknown accurate time but less than 5 yrs... 5 5 years or more/ since born..... 6 <i>(If code 6, skip to F28)</i>	Details of migration				Visible disabilities "Does [name] have difficulty in the following?" Record code No..... 0 Yes - Blindness in both eyes..... 1 - Unable to talk/communicate/ understand..... 2 - Lost arm or leg above wrist or ankle at least 1 side/ paralysis..... 3 - Psychiatric disorder/noisiness/ aggression/dumbness..... 4 - Autistic..... 5 - Delay in brain development/ mental retardation..... 6 - More than 1 disability as code 1 - 6..... 7	Respondent Record code Self..... 1 Household member..... 2 Person outside household... 3		
	Ask people who answer "0 - 5" in F24						Ask people who moved within Thailand	Reason for migration "Why did [name] migrate?" Record code Seek work..... 1 Job assignment..... 2 Education..... 3 Follow family..... 4 Return home..... 5 Change residence..... 6 Move to institutional household..... 7 Others..... 8
	Previous residence "What place did [name] live in before moving to this municipality/Tambon Administrative Organization?" <i>(Only 1 answer)</i>							
	Moved within this province	Move from other province	Move from overseas country	"Did [name] move from Municipal or TAO.?"				
	Record - Within this district Record Name of district - Moved from other district Record Name of previous district	Record Name of province	Record Name of country <i>(Skip to F27)</i>	Municipality... 1 TAO. 2				
District	Province	Country						
F24	F25			F26	F27	F28	F29	

<input type="text"/>	<input type="text"/>	<input type="text"/>	<input type="text"/>	<input type="text"/>	<input type="text"/>	<input type="text"/>	<input type="text"/>
<input type="text"/>	<input type="text"/>	<input type="text"/>	<input type="text"/>	<input type="text"/>	<input type="text"/>	<input type="text"/>	<input type="text"/>
<input type="text"/>	<input type="text"/>	<input type="text"/>	<input type="text"/>	<input type="text"/>	<input type="text"/>	<input type="text"/>	<input type="text"/>
<input type="text"/>	<input type="text"/>	<input type="text"/>	<input type="text"/>	<input type="text"/>	<input type="text"/>	<input type="text"/>	<input type="text"/>
<input type="text"/>	<input type="text"/>	<input type="text"/>	<input type="text"/>	<input type="text"/>	<input type="text"/>	<input type="text"/>	<input type="text"/>
<input type="text"/>	<input type="text"/>	<input type="text"/>	<input type="text"/>	<input type="text"/>	<input type="text"/>	<input type="text"/>	<input type="text"/>
<input type="text"/>	<input type="text"/>	<input type="text"/>	<input type="text"/>	<input type="text"/>	<input type="text"/>	<input type="text"/>	<input type="text"/>
84	85	87	89	92	93	94	95

Part 3 Housing characteristics (private household only)

 Record code in
H1. "Type of dwelling"

 (If **more than 1**, record where household head lives)

Detached house.....	1	<input type="checkbox"/>	H1
Town house/twin house/town home.....	2	96	
Condominium/mansion.....	3		
Flat/apartment/hostel.....	4		
Shop house/row house/row room.....	5		
Room in house.....	6	}	(Skip to H3)
Room in office.....	7		
Vehicle (boat,raft,car).....	8		
Others (specify).....	0		

H2. "Construction materials" (Ask only if code in H1 is 1-5)

Cement or brick.....	1	<input type="checkbox"/>	H2
Wood.....	2	97	
Cement/brick and wood.....	3		
Non-permanent materials in local area, e.g. bamboo, thatch.....	4		
Reused materials, e.g. boxes, crates.....	5		
Others (specify).....	6		

H3. "Tenure of dwelling" (Excluding land)

Owned			
- With a loan.....	1	<input type="checkbox"/>	H3
- Outright.....	2	98	
Hire purchase.....	3		
Rent.....	4	}	(Skip to H5)
Living rent free			
- Employer-provided.....	5		
- Other rent free.....	6		
Others (specify).....	7		

H4. "Tenure of residential land" (Ask only if code in H3 is 1-3)

Owner.....	1	<input type="checkbox"/>	H4
Hire purchase.....	2	99	
Rent.....	3		
Rent-free.....	4		
Others (specify).....	5		

H5. "Number of rooms used for sleeping in this dwelling"

 (Record "**amount**", align right) (If **no**, record "**0**", align right)

Number of bedroom.....	<input type="text"/>	<input type="text"/>	H5A
	100		
Number of other rooms used for sleeping.....	<input type="text"/>	<input type="text"/>	H5B
	102		

H6. "Source of lighting used in this household"

Electricity		<input type="checkbox"/>	H6
- Electricity authority.....	1	104	
- Solarcell.....	2		
- Generator.....	3		
Others (specify).....	4		

H7. "Type of fuel used for cooking in this household"

Gas.....	1	<input type="checkbox"/>	H7
Charcoal/wood.....	2	105	
Electricity.....	3		
Kerosene/others (specify).....	4		
No cooking.....	5		

H8. "Type of toilet used in this household"

Sitting toilet.....	1	<input type="checkbox"/>	H8
Squat toilet.....	2	106	
Sitting and squat toilet.....	3		
Pit toilet/defecate into river or canal.....	4		
No toilet.....	5		

H9. "Main source of water for this household"

 (Record main source of **drinking water** in **H9A** and
record main source of **water for general use** in **H9B**)

Tap water.....	1	Drinking	
Purified tap water (boiled or filtered).....	2	<input type="checkbox"/>	H9A
Groundwater.....	3	107	
Well.....	4	General use	
Water from river/canal/waterfall/mountain.....	5	<input type="checkbox"/>	H9B
Rain water.....	6	108	
Bottled water/water vending machine.....	7		
Others (specify).....	8		

Part 3 Housing characteristics (private household only) (continued)

 Record code in
H10. "List of assets owned by household members as of 1-July-10"

 If it **"has been owned"**, record **"1"**
"has not been owned", record **"0"**

Television set.....	<input type="checkbox"/>	H10A	Washing machine.....	<input type="checkbox"/>	H10G
VCD/DVD player.....	<input type="checkbox"/>	H10B	Air conditioner.....	<input type="checkbox"/>	H10H
Mobile telephone.....	<input type="checkbox"/>	H10C	Private car/pickup truck/van.....	<input type="checkbox"/>	H10I
Computer.....	<input type="checkbox"/>	H10D	Motorbike.....	<input type="checkbox"/>	H10J
Fridge/freezer.....	<input type="checkbox"/>	H10E	Tractor, 4 wheels.....	<input type="checkbox"/>	H10K
Microwave/cooking oven.....	<input type="checkbox"/>	H10F	Tractor, 2 wheels (<i>walking tractor</i>)	<input type="checkbox"/>	H10L
		109 - 114			115 - 120

H11. "List of devices/technologies presented in this household as of 1-July-10"

 If it **"has been presented"**, record **"1"**
"has not been presented", record **"0"**

Cable TV.....	<input type="checkbox"/>	H11A
		121
Satellite dish.....	<input type="checkbox"/>	H11B
		122
Internet.....	<input type="checkbox"/>	H11C
		123

นิยามศัพท์ทางประชากร

1. **อัตราส่วนเพศ (Sex ratio)** หมายถึง อัตราส่วนของผู้ชายต่อผู้หญิงในประชากรกลุ่มหนึ่ง ปกติจะแสดงจำนวนผู้ชายต่อผู้หญิง 100 คน
2. **อัตราการเพิ่มของประชากร (Growth rate)** หมายถึง อัตราซึ่งประชากรเพิ่มขึ้น (หรือลดลง) ในปีหนึ่งอันเป็นผลจากการเพิ่มตามธรรมชาติและการย้ายถิ่นสุทธิ แสดงในรูปร้อยละของประชากรที่ใช้เป็นฐาน
3. **อัตราส่วนการเป็นภาระ (อัตราส่วนพึ่งพิงทางอายุ : Age dependency ratio)** หมายถึง อัตราส่วนของประชากรที่อยู่ในกลุ่มอายุนอกวัยแรงงานต่อประชากรในวัยแรงงาน โดยมีข้อสมมุติว่า ประชากรในกลุ่มอายุนอกวัยแรงงานที่ต้องพึ่งพิงทางเศรษฐกิจ ได้แก่ กลุ่มประชากรวัยเด็ก (อายุต่ำกว่า 15 ปี) และ กลุ่มประชากรสูงอายุ (อายุ 60 หรือ 65 ปีขึ้นไป) ส่วนประชากรที่เป็นที่พึ่งพิงทางเศรษฐกิจของประชากรกลุ่มอื่นคือ ประชากรวัยแรงงาน(อายุ 15-59 หรือ 15-64 ปี) อัตราส่วนการเป็นภาระแสดงอัตราส่วนต่อประชากร 100 คน
4. **อายุมัธยฐาน (Median age)** หมายถึง อายุตรงกลางซึ่งแบ่งประชากรออกเป็นสองส่วนจำนวนเท่า ๆ กัน โดยประชากรส่วนหนึ่งมีอายุน้อยกว่า และอีกส่วนหนึ่งมีอายุมากกว่าอายุตรงกลางนี้
5. **ความหนาแน่นของประชากร (Population density)** หมายถึง ประชากรต่อหน่วยของพื้นที่ (จำนวนบุคคลต่อตารางกิโลเมตร หรือจำนวนบุคคลต่อพื้นที่ที่ใช้การได้หนึ่งตารางกิโลเมตร)
6. **อายุเฉลี่ยแรกสมรส (Average Age at first marriage)** หมายถึง อายุเฉลี่ยของประชากรเมื่อเปลี่ยนสถานภาพจากโสดเป็นสมรส อายุเฉลี่ยเมื่อแรกสมรสเป็นดัชนีที่แสดงว่าประชากรส่วนใหญ่อยู่เป็นโสดจนถึงอายุเท่าไร
7. **บุตรเกิดรอด (Children ever born : CEB)** หมายถึง จำนวนลูกทั้งหมดที่มารดาได้ให้กำเนิดตั้งแต่เริ่มเข้าสู่วัยเจริญพันธุ์จนถึงปัจจุบัน
8. **บุตรที่มีชีวิตอยู่ (Children still living : CHL)** หมายถึง บุตรเกิดรอดที่ปัจจุบันยังมีชีวิตอยู่

คณะผู้จัดทำ CD - ROM

หน่วยงานเจ้าของเรื่อง

สำนักงานสถิติจังหวัดนนทบุรี
โทร. 0 2580 0749 - 103,105

หน่วยงานผลิตและออกแบบ

กลุ่มบูรณาการข้อมูลสถิติ
สำนักสถิติพยากรณ์
โทร. 0 2141 7494



ตารางสถิติในรูปแบบ Format Excel

ตารางประชากร

ตารางสถิติในรูป Format Excel

ตารางประชากร

- ตารางที่ 1 ประชากรจำแนกตามเพศ ครั้วเรือนจำแนกตามประเภทของครั้วเรือน อำเภอ และเขตการปกครอง
- ตารางที่ 2 ประชากรจำแนกอายุรายปี เพศ และเขตการปกครอง
- ตารางที่ 3 ประชากรจำแนกตามกลุ่มอายุ เพศ อำเภอ และเขตการปกครอง
- ตารางที่ 4 ประชากรจำแนกตามศาสนา เพศ และเขตการปกครอง
- ตารางที่ 5 ประชากรจำแนกตามสัญชาติ เพศ และเขตการปกครอง
- ตารางที่ 6 ประชากรจำแนกตามภาษาที่ใช้พูดในครั้วเรือน เพศ และเขตการปกครอง
- ตารางที่ 7 ประชากรอายุ 3 ปีขึ้นไป จำแนกตามระดับชั้นที่กำลังเรียน กลุ่มอายุ เพศ และเขตการปกครอง
- ตารางที่ 8 ประชากรอายุ 3 ปีขึ้นไป จำแนกตามระดับชั้นที่เรียนสำเร็จ กลุ่มอายุ เพศ และเขตการปกครอง
- ตารางที่ 9 ประชากรอายุ 10 ปีขึ้นไป จำแนกตามการอ่านออกเขียนได้ กลุ่มอายุ เพศ และเขตการปกครอง
- ตารางที่ 10 ประชากรอายุ 13 ปีขึ้นไป จำแนกตามสถานภาพสมรส กลุ่มอายุ เพศ และเขตการปกครอง
- ตารางที่ 11 หญิงเคยสมรสอายุ 13 ปีขึ้นไป จำแนกตามจำนวนบุตรเกิดรอด จำนวนบุตรเกิดรอดโดยเฉลี่ย กลุ่มอายุของหญิง และเขตการปกครอง
- ตารางที่ 12 หญิงเคยสมรสอายุ 13 ปีขึ้นไป จำแนกตามจำนวนบุตรที่มีชีวิตอยู่ จำนวนบุตรที่มีชีวิตอยู่โดยเฉลี่ย กลุ่มอายุของหญิง และเขตการปกครอง
- ตารางที่ 13 ประชากรจำแนกตามลักษณะความพิการ เพศ และเขตการปกครอง
- ตารางที่ 14 ประชากรอายุ 15 ปีขึ้นไปทำงานในรอบปี จำแนกตามหมวดอาชีพ กลุ่มอายุ เพศ และเขตการปกครอง
- ตารางที่ 15 ประชากรอายุ 15 ปีขึ้นไปทำงานในรอบปี จำแนกตามหมวดอุตสาหกรรม กลุ่มอายุ เพศ และเขตการปกครอง
- ตารางที่ 16 ประชากรอายุ 15 ปีขึ้นไปทำงานในรอบปี จำแนกตามสถานภาพการทำงาน กลุ่มอายุ เพศ และเขตการปกครอง
- ตารางที่ 17 ประชากรจำแนกตามสถานที่เกิด เพศ และเขตการปกครอง
- ตารางที่ 18 ประชากรจำแนกตามลักษณะการย้ายถิ่น เพศ และเขตการปกครอง
- ตารางที่ 19 ประชากรที่ย้ายถิ่นภายใน 5 ปี จำแนกตามสถานที่อยู่ก่อนย้าย กลุ่มอายุ และเพศ
- ตารางที่ 20 ประชากรที่ย้ายถิ่นภายใน 5 ปี จำแนกตามเหตุผลของการย้ายถิ่น เพศ และเขตการปกครอง
- ตารางที่ 21 ประชากรจำแนกตามการมีชื่อในทะเบียนบ้าน เพศ และเขตการปกครอง
- ตารางที่ 22 ครั้วเรือนส่วนบุคคลจำแนกตามกลุ่มอายุของหัวหน้าครั้วเรือน เพศ และเขตการปกครอง

ตารางเคหะ

ตารางสถิติในรูปแบบ Format Excel

ตารางคะแนน

- ตารางที่ 1 คริวเรือส่วนบุคคล จำแนกตามประเภทของที่อยู่อาศัย การครอบครองที่อยู่อาศัย และเขตการปกครอง
- ตารางที่ 2 คริวเรือส่วนบุคคล จำแนกตามประเภทของที่อยู่อาศัย ลักษณะของที่อยู่อาศัย และเขตการปกครอง
- ตารางที่ 3 คริวเรือส่วนบุคคล จำแนกตามการถือกรรมสิทธิ์ที่ดิน การครอบครองที่อยู่อาศัย และเขตการปกครอง
- ตารางที่ 4 คริวเรือส่วนบุคคล จำแนกตามขนาดของครัวเรือน ประเภทของที่อยู่อาศัย และเขตการปกครอง
- ตารางที่ 5 คริวเรือส่วนบุคคล จำแนกตามเชื้อเพลิงส่วนใหญ่ที่ใช้ในการประกอบอาหาร ประเภทของที่อยู่อาศัยและเขตการปกครอง
- ตารางที่ 6 คริวเรือส่วนบุคคล จำแนกตามลักษณะการใช้ส้วม ประเภทของที่อยู่อาศัย และเขตการปกครอง
- ตารางที่ 7 คริวเรือส่วนบุคคล จำแนกตามแหล่งที่มาของน้ำดื่ม และน้ำใช้ส่วนใหญ่ ประเภทของที่อยู่อาศัย และเขตการปกครอง
- ตารางที่ 8 คริวเรือส่วนบุคคล จำแนกตามการเป็นเจ้าของเครื่องใช้ การมีอุปกรณ์เทคโนโลยี และเขตการปกครอง