



# สำมะโนประชากรและเคหะ พ.ศ. 2553

The 2010 Population and Housing Census

## จังหวัดนครศรีธรรมราช

Changwat Nakhon Si Thammarat



สำนักงานสถิติแห่งชาติ  
National Statistical Office



หนังสือพิมพ์สำมะโนประชากรประเทศไทย  
สำนักงานสถิติแห่งชาติ

**คำนำ**

**บทสรุปผู้บริหาร**

ตัวชี้วัดที่สำคัญ พ.ศ. 2533 - 2553

**บทที่ 1 บทนำ**

- ❖ ความเป็นมา
- ❖ วัตถุประสงค์
- ❖ ประโยชน์ของข้อมูล
- ❖ ดัชนีรวม
- ❖ วันสำมะโน
- ❖ ข้อมูลที่เก็บรวบรวม
- ❖ วิธีการเก็บรวบรวมข้อมูล
- ❖ บทนิยาม
- ❖ ข้อสังเกตสำหรับผู้ใช้อข้อมูล

**บทที่ 2 บทสรุป**

**ภาคประชากร**

- ❖ ลักษณะทางประชากร
- ❖ ลักษณะทางสังคมและเศรษฐกิจ
- ❖ ภาวะเจริญพันธุ์
- ❖ การย้ายถิ่น

**ภาคเคหะ**

- ❖ ประเภทและลักษณะของที่อยู่อาศัย
- ❖ การครอบครองที่อยู่อาศัยและที่ดินที่เป็นที่ตั้งของที่อยู่อาศัย
- ❖ แหล่งที่มาของน้ำดื่มน้ำใช้
- ❖ ประเภทของการใช้ส้วม
- ❖ การใช้เชื้อเพลิงในการประกอบอาหาร
- ❖ การเป็นเจ้าของเครื่องใช้ในครัวเรือน

**สารบัญตารางสถิติ**

- ❖ ตารางประชากร
- ❖ ตารางเคหะ

**ภาคผนวก**

- ❖ วิธีการประมาณผล
- ❖ แบบสอบถาม (แบบแจกนับ สปด.2)
- ❖ นิยามศัพท์ทางประชากร

**คณะผู้จัดทำ CD-ROM**

**หน่วยงานที่เผยแพร่**

**ตารางสถิติในรูปแบบ Format Excel**

- ❖ ตารางประชากร
- ❖ ตารางเคหะ

หน่วยงานเจ้าของเรื่อง	<p>สำนักสถิติสังคม  สำนักงานสถิติแห่งชาติ  โทรศัพท์ 0 2143 1334 0 2142 1254  โทรสาร 0 2143 8137  ไปรษณีย์อิเล็กทรอนิกส์ : <a href="mailto:spophouc@nso.go.th">spophouc@nso.go.th</a></p>
หน่วยงานที่เผยแพร่	<p>สำนักสถิติพยากรณ์  สำนักงานสถิติแห่งชาติ  ศูนย์ราชการเฉลิมพระเกียรติ 80 พรรษา อาคารรัฐประศาสนภักดี ชั้น 2  ถนนแจ้งวัฒนะ เขตหลักสี่ กรุงเทพฯ 10210  โทรศัพท์ 0 2142 1234 0 2141 7501  โทรสาร 0 2143 8133  ไปรษณีย์อิเล็กทรอนิกส์ : <a href="mailto:services@nso.go.th">services@nso.go.th</a></p>
ปีที่จัดพิมพ์	2555
Division-in-Charge	<p>Population Statistics Group  Social Statistics Bureau  National Statistical Office,  Tel. +66 (0) 2143 1334 +66 (0) 2142 1254  Fax. +66 (0) 2143 8137  E-mail : <a href="mailto:spophouc@nso.go.th">spophouc@nso.go.th</a></p>
Distributed by	<p>Statistical Forecasting Bureau  National Statistical Office,  The Government Complex, Rattaprasasanabhakti Building, 2<sup>nd</sup> Floor,  Chaeng Watthana Rd., Laksi, Bangkok 10210  Tel. +66 (0) 2142 1234 +66 (0) 2141 7501  Fax. +66 (0) 2143 8133  E-mail : <a href="mailto:services@nso.go.th">services@nso.go.th</a></p>
Published	2012

## คำนำ

สำนักงานสถิติแห่งชาติ ได้จัดทำสำมะโนประชากรและเคหะทุก 10 ปี ตามข้อเสนอแนะขององค์การสหประชาชาติ เพื่อเก็บรวบรวมข้อมูลพื้นฐานเกี่ยวกับจำนวนและลักษณะต่าง ๆ ทางเศรษฐกิจและสังคม ตลอดจนสภาพการอยู่อาศัยของประชากรทุกคนตามที่อยู่จริงทั่วราชอาณาจักร ดังนั้นการทำสำมะโนประชากรและเคหะจึงเป็นเสมือนการฉายภาพนิ่งของประชากรและเคหะของประเทศไทยในขณะเวลาหนึ่ง เพื่อแสดงให้เห็นจำนวนและลักษณะต่างๆ ของประชากรที่อยู่จริงในประเทศไทย ณ วันสำมะโน (1 กันยายน 2553)

เนื่องจากปริมาณงานทั้งประเทศมีจำนวนมาก การประมวลผลข้อมูลรายละเอียดไม่อาจแล้วเสร็จในเวลาอันสั้น สำนักงานสถิติแห่งชาติ ตระหนักถึงความต้องการใช้ข้อมูลอย่างรีบด่วนของผู้ที่เกี่ยวข้องทุก ๆ ฝ่าย จึงได้จัดทำรายงานผลเบื้องต้น จากสำมะโนประชากรและเคหะ พ.ศ. 2553 เพื่อเสนอผลที่สำคัญในภาพรวมของประชากรและที่อยู่อาศัยในระดับจังหวัด ภาค และเขตการปกครอง ต่อมาได้จัดทำรายงานผลล่วงหน้า โดยเลือกครัวเรือนตัวอย่าง 1% มาทำการประมวลผลก่อน เพื่อเสนอจำนวนและลักษณะต่าง ๆ ของประชากรและลักษณะของที่อยู่อาศัย ซึ่งเสนอผลในระดับภาคและระดับประเทศ

รายงานฉบับนี้ เป็นรายงานฉบับสมบูรณ์รายจังหวัด โดยประมวลผลข้อมูลจากครัวเรือนทั้งหมดในจังหวัด เพื่อเสนอข้อมูลรายละเอียดต่าง ๆ และตัวชี้วัดทางประชากร เศรษฐกิจ และสังคม ตลอดจนลักษณะของที่อยู่อาศัยในระดับจังหวัดตามเขตการปกครอง หลังจากรายงานผลรายจังหวัดเสร็จสิ้นแล้ว จะนำเสนอรายงานผลรายภาค และฉบับทั่วราชอาณาจักรต่อไป

สำมะโนประชากรและเคหะ พ.ศ. 2553 เป็นโครงการจัดเก็บข้อมูลสถิติขนาดใหญ่ที่ได้รับความร่วมมือจากภาคประชาชนในการให้ข้อมูลที่ถูกต้องตามความเป็นจริง มีการบูรณาการทรัพยากรและองค์ความรู้กับหน่วยงานภาครัฐและภาคเอกชน ทั้งในส่วนกลางและส่วนภูมิภาค ตลอดจนสื่อมวลชน ดังนั้นสำนักงานสถิติแห่งชาติจึงขอขอบคุณทุกท่านที่ได้ให้ความร่วมมืออย่างดีมา ณ ที่นี้

สำนักงานสถิติแห่งชาติ  
กระทรวงเทคโนโลยีสารสนเทศและการสื่อสาร

## บทสรุปผู้บริหาร

สำนักงานสถิติแห่งชาติ ได้จัดทำสำมะโนประชากรและเคหะทุก 10 ปี ตามข้อเสนอแนะขององค์การสหประชาชาติ เพื่อเก็บรวบรวมข้อมูลพื้นฐานเกี่ยวกับจำนวน และลักษณะต่าง ๆ ทางเศรษฐกิจและสังคม ตลอดจนสภาพการเป็นอยู่อาศัยของประชากรทุกคน ตามที่อยู่จริงทั่วราชอาณาจักร ดังนั้นการทำสำมะโนประชากรและเคหะของจังหวัดนครศรีธรรมราช จึงเป็นเสมือนการฉายภาพนิ่ง ของประชากรและเคหะของจังหวัดนครศรีธรรมราช เพื่อแสดงให้เห็นจำนวนและลักษณะต่าง ๆ ของประชากรที่อยู่จริงในจังหวัดนครศรีธรรมราช ณ วันสำมะโน (1 กันยายน 2553)

### ลักษณะประชากร

ประชากรที่อาศัยในจังหวัดนครศรีธรรมราช ณ วันที่ 1 กันยายน 2553 มีจำนวน 1,450,466 คน โดยประชากรเพศชาย 98 คน ต่อประชากร เพศหญิง 100 คน และประชากรลดลงจากปี พ.ศ. 2543 ร้อยละ 0.47 ต่อปี

แผนภูมิ ก จำนวนประชากร จำแนกตามเพศ เขตการปกครอง

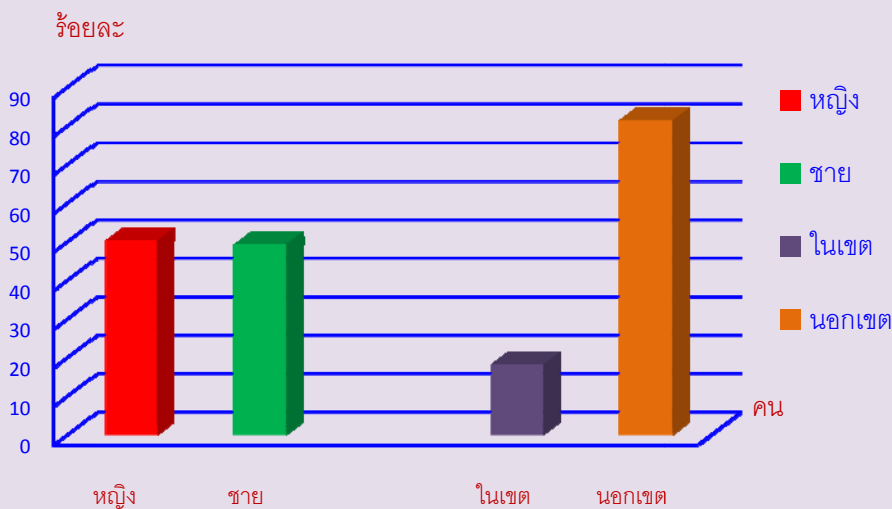

เมื่อพิจารณาการกระจายตัวของประชากรตามเขตการปกครองพบว่า ประชากร ร้อยละ 81.7 อาศัยอยู่นอกเขตเทศบาล และอาศัยอยู่ในเขตเทศบาล ร้อยละ 18.3 โดยที่ประชากรอำเภอเมืองนครศรีธรรมราช มีสัดส่วนประชากรมากที่สุดร้อยละ 16.4 และอำเภอถ้ำพรรณรามีประชากรน้อยที่สุดคือร้อยละ 1.4

## แผนภูมิ ข จำนวนประชากร จำแนกตามรายอำเภอ

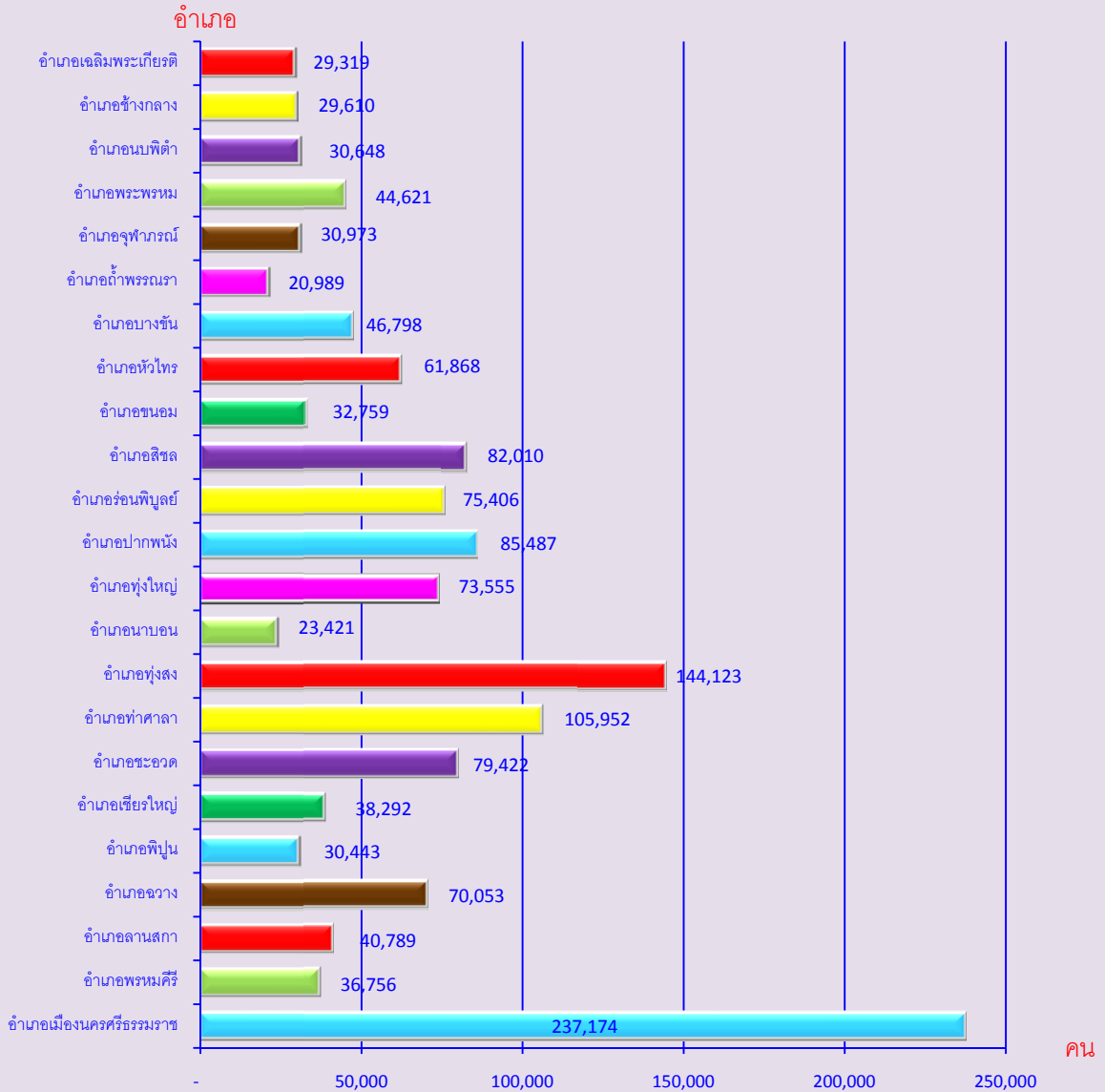

### ความหนาแน่นของประชากร

ในภาพรวมของจังหวัดนครศรีธรรมราชพื้นที่ 1 ตารางกิโลเมตร มีประชากรอาศัยอยู่จำนวน 146 คน ในขณะที่อำเภอเมืองนครศรีธรรมราช มีประชากรอาศัยมากถึง 384 คน (2.63 เท่า)

### จำนวนครัวเรือน ขนาดครัวเรือนและเพศของหัวหน้าครัวเรือน

ครัวเรือนในจังหวัดนครศรีธรรมราชมีจำนวน 429,748 ครัวเรือน ร้อยละ 99.7 เป็นครัวเรือนส่วนบุคคล มีขนาดครัวเรือนโดยเฉลี่ย 3.3 คน คือ หนึ่งครัวเรือนมีสมาชิกจำนวน 3 คน และมีหัวหน้าครัวเรือนเป็นผู้ชายมากกว่าผู้หญิงประมาณ 2 เท่า

## ตาราง ก: ครั้วเรือนส่วนบุคคล ขนาดครั้วเรือนและการเป็นหัวหน้าครั้วเรือน

ครั้วเรือนส่วนบุคคล	ขนาดครั้วเรือน	หัวหน้าครั้วเรือน	
		ชาย	หญิง
428,643	3.3	67.6	32.4

### โครงสร้างทางอายุและเพศของประชากร

จังหวัดนครศรีธรรมราชมีประชากรวัยเด็กร้อยละ 21.1 วัยแรงงาน ร้อยละ 63.5 และวัยสูงอายุร้อยละ 15.4 ประชากรวัยแรงงานต้องรับภาระประชากรวัยเด็กและวัยสูงอายุ คิดเป็นร้อยละ 57.5 หมายถึงวัยแรงงาน 100 คน ต้องรับภาระเลี้ยงดูเด็กและวัยชราประมาณ 58 คน

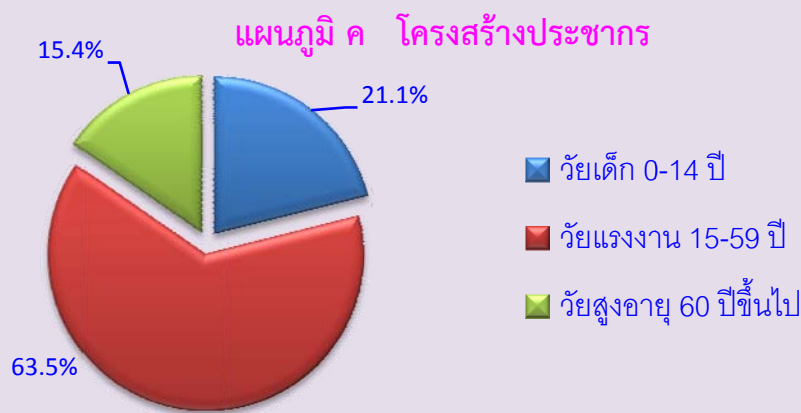

ประชากรจังหวัดนครศรีธรรมราช มีแนวโน้มว่าผู้สูงอายุจะสูงขึ้นทุก 10 ปี ซึ่งสอดคล้องกับสังคมไทยในปัจจุบันที่กำลังจะก้าวสู่สังคมผู้สูงอายุ ในขณะที่ประชากรวัยเด็กมีแนวโน้มลดลง แต่ประชากรวัยแรงงานมีแนวโน้มเพิ่มขึ้นไม่มากนัก ซึ่งต้องรับภาระประชากรวัยเด็กและผู้สูงอายุมากขึ้น ดังนั้นภาครัฐควรกำหนดนโยบาย สำหรับรองรับประชากรผู้สูงอายุ และพัฒนาประชากรวัยแรงงานให้มีประสิทธิภาพดียิ่งขึ้น

### แผนภูมิ ง เปรียบเทียบประชากรตามหมวดอายุ

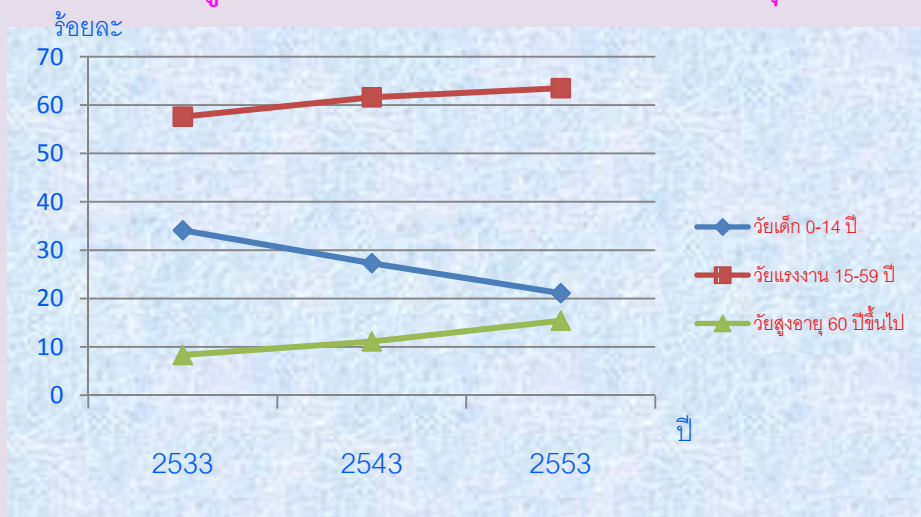

## สถานภาพการทำงาน

ผู้มีงานทำส่วนใหญ่ประกอบธุรกิจส่วนตัวโดยไม่มีลูกจ้าง ร้อยละ 41.8 รองลงมา ร้อยละ 25.4 ช่วยธุรกิจในครัวเรือนโดยไม่มีค่าจ้าง (เป็นเพศหญิงมากกว่าเพศชาย 2.3 เท่า) เป็นลูกจ้าง (รัฐบาล รัฐวิสาหกิจ เอกชน) ร้อยละ 30.9 และเป็นนายจ้าง ร้อยละ 1.9

### แผนภูมิ จ ร้อยละของผู้มีงานทำ จำแนกตามสถานภาพการทำงาน

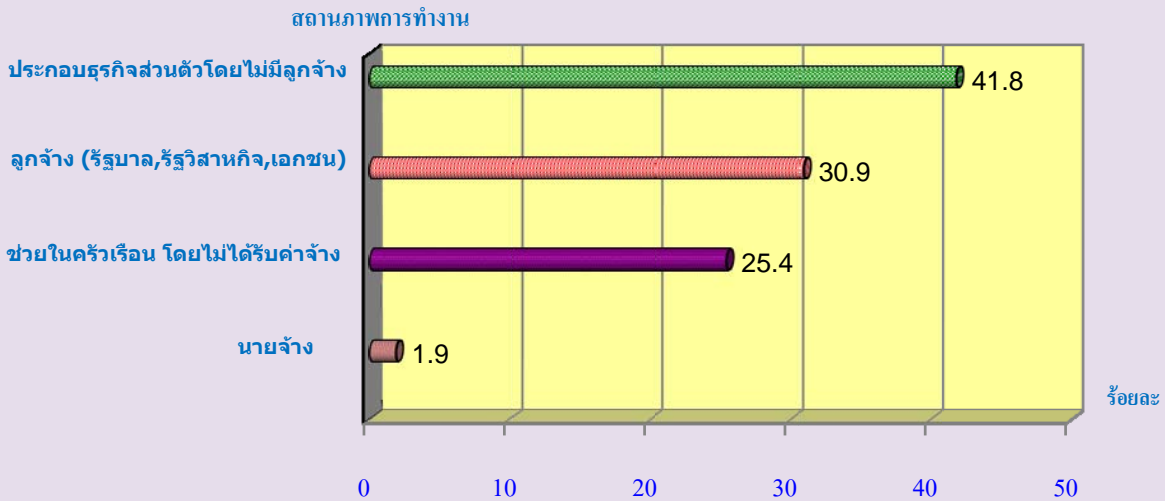

## ศาสนาและสัญชาติ

ประชากรร้อยละ 93.3 นับถือศาสนาพุทธ รองลงมานับถือศาสนาอิสลาม ร้อยละ 6.5 ที่เหลือ ร้อยละ 0.2 นับถือศาสนาคริสต์และศาสนาอื่น ๆ

ประชากรเกือบทั้งหมดทั้งจังหวัดเป็นผู้มีสัญชาติไทย (ร้อยละ 99.4) ที่เหลือเป็นสัญชาติพม่าและสัญชาติอื่นๆ

### แผนภูมิ ฉ ร้อยละของประชากร จำแนกตามศาสนา





## สถานภาพสมรส

ประชากรอายุตั้งแต่ 13 ปีขึ้นไป มีสถานภาพสมรส ร้อยละ 71.6 และเพศหญิงเป็นหม้าย หย่า และ แยกกันอยู่สูงกว่าเพศชาย 2 เท่า

แผนภูมิ ช ร้อยละของประชากรอายุ 13 ปีขึ้นไป จำแนกตามสถานภาพสมรส และเพศ

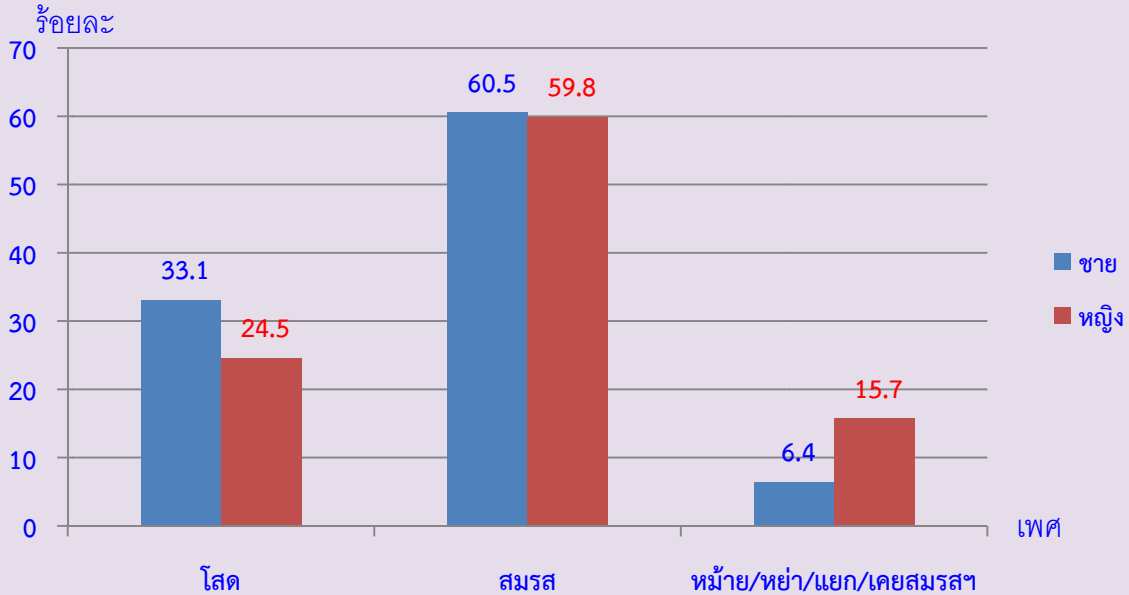

## การมีชื่อในทะเบียนบ้าน

ประชากรมีชื่ออยู่ในทะเบียนบ้านที่อยู่ในปัจจุบัน ร้อยละ 89.0 มีชื่ออยู่บ้านหลังอื่นในจังหวัด นครศรีธรรมราช ร้อยละ 8.6 และมีชื่อในทะเบียนบ้านต่างจังหวัด และต่างประเทศ ร้อยละ 2.4

แผนภูมิ ช ร้อยละของประชากรจำแนกตามการมีชื่อในทะเบียนบ้าน



## การศึกษา

พบว่าประชากรวัยเรียนอายุระหว่าง 6 - 24 ปี ที่ไม่ได้กำลังเรียนหนังสือประมาณร้อยละ 33.6 ส่วนประชากรอายุ 15 ปีขึ้นไป สำเร็จการศึกษา สูงกว่าประถมศึกษา ร้อยละ 46.0

## การอ่านออกเขียนได้

ประชากรร้อยละ 98.1 อ่านและเขียนภาษาไทยได้ และร้อยละ 27.5 อ่านออกเขียนได้ภาษาอื่นๆ เช่น ภาษาอังกฤษ ภาษาพม่า

## การทำงานในรอบปี

ประชากรอายุ 15 ปีขึ้นไป ทั้งสิ้น จำนวน 1,119,601 คน มีงานทำ จำนวน 815,655 คน ผู้ไม่มีงานทำ จำนวน 303,946 คน โดยทำงานในภาคเกษตรกรรม ร้อยละ 55.5 ซึ่งส่วนใหญ่เป็นประชากร นอกเขตเทศบาล อีกร้อยละ 44.5 ทำงาน นอกภาคเกษตรกรรม โดยทำงานในสาขาการขายส่ง การขายปลีก มากที่สุด โดยเฉพาะ ในเขตเทศบาล

## แผนภูมิ ฅ ร้อยละของประชากรอายุ 15 ปีขึ้นไป จำแนกตามการมีงานทำ อุตสาหกรรม

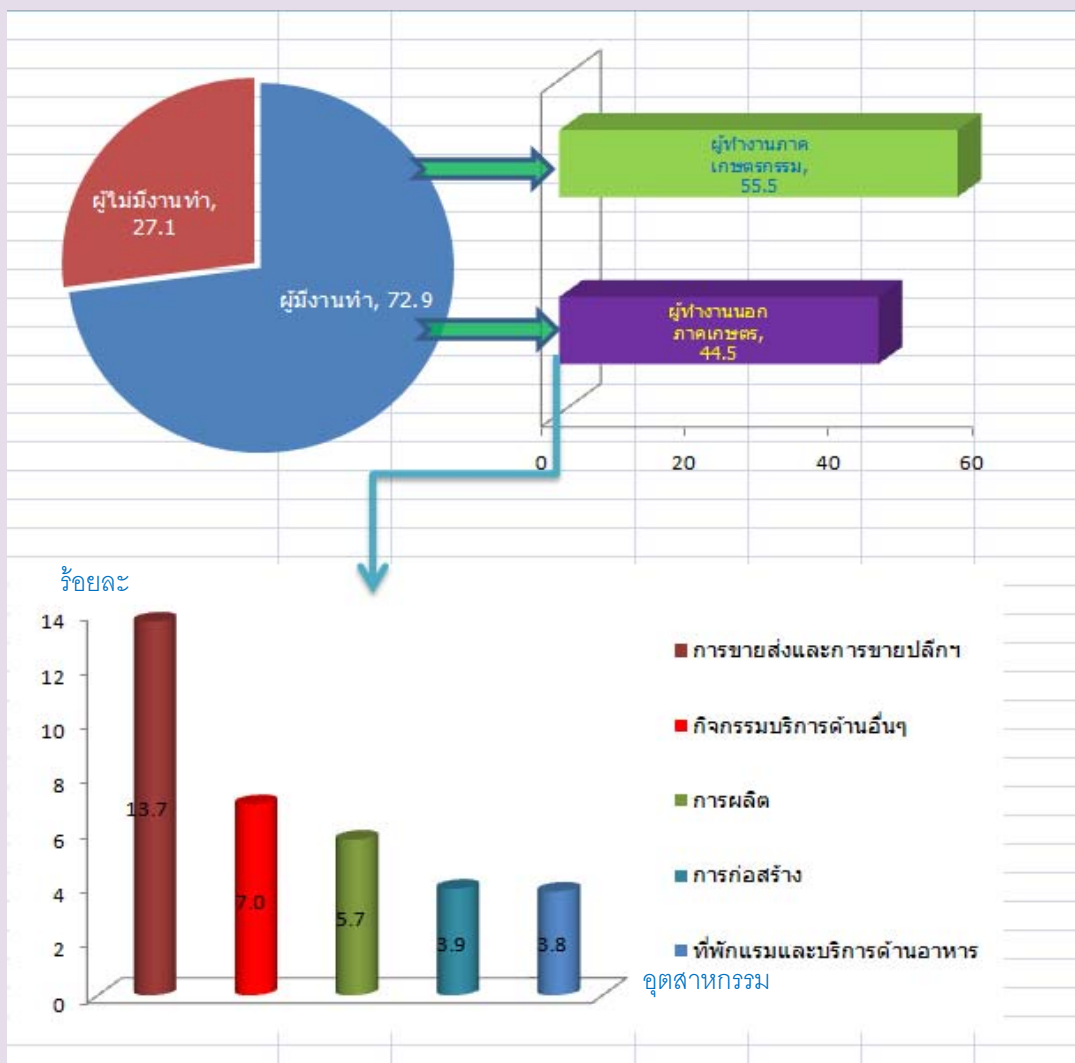

## ภาวะเจริญพันธุ์

ผู้หญิงอายุ 13 ปีขึ้นไปมีบุตรเกิดรอดเฉลี่ย 1.99 คน ผู้หญิงวัยเจริญพันธุ์อายุ 15-49 ปี มีบุตรเกิดรอดเฉลี่ยต่ำกว่าเมื่อ 10 ปีก่อน ส่วนอายุเฉลี่ยเมื่อสมรสครั้งแรก พบว่ามีผู้ชายแต่งงานช้ากว่าผู้หญิง โดยผู้ชายแต่งงานครั้งแรกเมื่ออายุ 28.5 ปี ผู้หญิงแต่งงานครั้งแรกอายุ 24.6 ปี

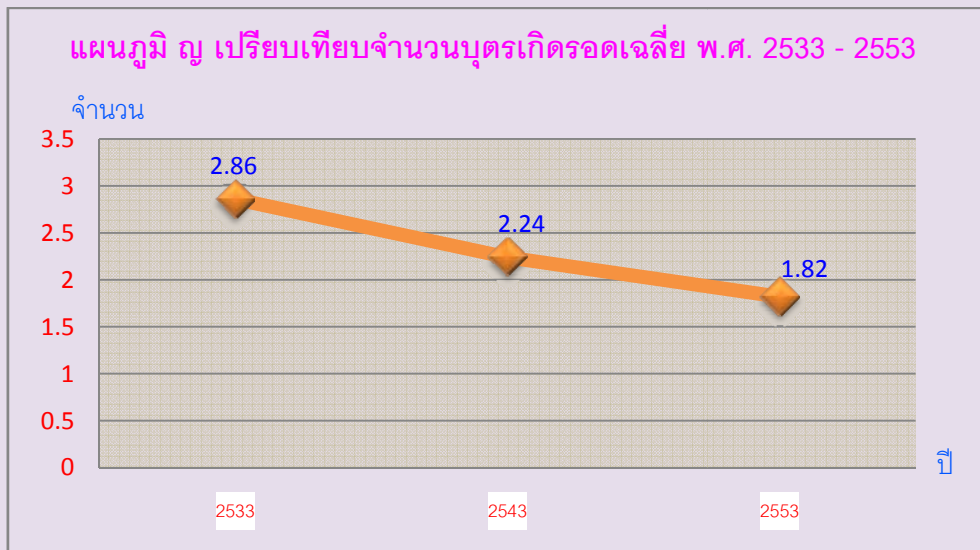

## ประเภทและลักษณะของที่อยู่อาศัย

ครัวเรือนส่วนบุคคล ร้อยละ 89.1 อาศัยอยู่บ้านเดี่ยว ร้อยละ 8.2 อาศัยอยู่เป็นตึกแถว ห้องแถว ร้อยละ 1.8 ที่เหลืออาศัยอยู่แมนชั่น แพลต อพาร์ทเมนท์หอพัก เรือ แพ และรถ



เมื่อพิจารณาลักษณะของที่อยู่อาศัยพบว่าเป็นตึก ร้อยละ 67.4 เป็นบ้านไม้ และครึ่งตึกครึ่งไม้ร้อยละ 31.4 ที่เหลือเป็นบ้านที่ทำด้วยวัสดุไม่ถาวร ร้อยละ 0.5 และครัวเรือนร้อยละ 90.6 เป็นเจ้าของที่อยู่อาศัย

สำหรับแหล่งที่มาของน้ำดื่ม พบว่าครัวเรือนส่วนใหญ่ต้มน้ำบรรจุขวดร้อยละ 35.2 รองลงมาต้มน้ำฝน ร้อยละ 30.9 และน้ำบ่อร้อยละ 17.8 สำหรับน้ำใช้พบว่าครัวเรือนส่วนใหญ่ ใช้น้ำประปาร้อยละ 55.4 รองลงมาเป็นน้ำบ่อร้อยละ 30.8

ประเภทการใช้ส้วม ครัวเรือนส่วนใหญ่ใช้ส้วมแบบนั่งยองร้อยละ 79.7 รองลงมาใช้ส้วมแบบนั่งห้อยเท้าร้อยละ 17.2

#### ตาราง ข ร้อยละของครัวเรือนส่วนบุคคล จำแนกตามประเภทการใช้ส้วม

ประเภทการใช้ส้วม	รวม
ส้วมแบบนั่งยอง	79.7
ส้วมแบบนั่งห้อยเท้า	17.2
ส้วมแบบนั่งห้อยเท้า และแบบนั่งยอง	3.0
ส้วมหลุม/ส้วมถ้ำ/ถ่ายลงแม่น้ำลำคลอง	0.1
รวม	100.0

#### การใช้เชื้อเพลิงในการประกอบอาหาร

สำหรับการใช้เชื้อเพลิงในการประกอบอาหารของครัวเรือนในจังหวัดนครศรีธรรมราช พบว่าส่วนใหญ่ร้อยละ 93.0 ใช้ก๊าซเป็นเชื้อเพลิงในการประกอบอาหาร ซึ่งครัวเรือนในเขตเทศบาลและนอกเขตเทศบาลก็มีลักษณะการใช้เชื้อเพลิงเช่นเดียวกับภาพรวมของทั้งจังหวัด และสัดส่วนครัวเรือนในเขตเทศบาลใช้ ถ่าน ฟืน เศษไม้ในการประกอบอาหาร ในสัดส่วนที่ใกล้เคียงกับนอกเขตเทศบาล และที่ครัวเรือนในเขตเทศบาลไม่มีการหุงต้ม สูงกว่านอกเขตเทศบาล

#### การเป็นเจ้าของเครื่องใช้ในครัวเรือน

การเป็นเจ้าของเครื่องใช้ต่าง ๆ ในครัวเรือน หมายถึง การเป็นเจ้าของ โทรทัศน์ เครื่องเล่นวีซีดี/ ดีวีดี โทรศัพทมือถือ คอมพิวเตอร์ ตู้เย็น/ตู้แช่ ไมโครเวฟ/เตาอบ เครื่องซักผ้า เครื่องปรับอากาศ รถยนต์ รถจักรยานยนต์ และรถที่ใช้ในการเกษตร พบว่า เครื่องใช้ดังกล่าวจะมีในครัวเรือนที่อยู่ในเขตเทศบาล มากกว่านอกเขตเทศบาล (ยกเว้นโทรทัศน์ ตู้เย็น/ตู้แช่ รถที่ใช้ในการเกษตร) ในขณะที่ครัวเรือนที่อยู่นอกเขตเทศบาลเป็นเจ้าของเครื่องใช้ประเภทจักรยานยนต์และรถแทรกเตอร์ 4 ล้อ ที่ใช้ในการเกษตรมากกว่าในเขตเทศบาล

นอกจากนี้ยังสอบถามถึงการมีอุปกรณ์และการใช้เทคโนโลยี คือ เคเบิลทีวี จานดาวเทียม และการใช้อินเทอร์เน็ตในครัวเรือน พบว่า ส่วนใหญ่ครัวเรือนในเขตเทศบาลมีการใช้เคเบิลทีวี และอินเทอร์เน็ต สูงกว่านอกเขตเทศบาล ในขณะที่ครัวเรือนนอกเขตเทศบาลมีการใช้จานดาวเทียมสูงกว่าในเขตเทศบาล

ตัวชี้วัดที่สำคัญของประชากรและที่อยู่อาศัย พ.ศ. 2533 - 2553

Key indicators of the population and housing 1990 - 2010

รายการ	2533	2543	2553	Items
	1990	2000	2010	
<b>ลักษณะทางประชากร</b>				<b>Demographic characteristics</b>
ประชากรรวม ('000)	1,400.6	1,519.8	1,450.5	Total population ('000)
ประชากรในเขตเทศบาล (%)	12.8	17.1	18.3	Population in municipal area (%)
อัตราส่วนเพศ (ชายต่อหญิง 100 คน)	99.6	98.3	97.9	Sex ratio (males per 100 females)
อัตราการเพิ่มของประชากรต่อปี	1.43	0.82	-0.47	Annual growth rate
อายุมัธยฐาน (ปี)	22.2	27.5	34.9	Median age (years)
ประชากรตามหมวดอายุ				Population by age group
วัยเด็ก 0-14 ปี (%)	34.1	27.3	21.1	0-14 years (%)
วัยแรงงาน 15-59 ปี (%)	57.6	61.6	63.5	15-59 years (%)
วัยสูงอายุ 60 ปีขึ้นไป (%)	8.3	11.1	15.4	60 years and over (%)
อัตราส่วนการเป็นภาระ (ต่อประชากร 15-59 ปี 100 คน)				Age dependency ratio (per 100 adults 15-59 years)
รวม	73.5	62.3	57.5	Total
ประชากร 0-14 ปี	59.1	44.3	33.2	0 - 14 years
ประชากร 60 ปีขึ้นไป	14.4	18.0	24.3	60 years and over
อายุเฉลี่ยเมื่อแรกสมรส				Singulate mean age at first marriage (SMAM)
รวม	24.9	25.7	26.6	Total
ชาย	25.7	27.2	28.5	Males
หญิง	23.8	24.1	24.6	Females
ประชากรที่มีสัญชาติไทย (%)	na	99.9	99.4	Thai citizenship (%)
ประชากรที่ไม่ใช่สัญชาติไทย (%)	na	0.1	0.6	Non Thai citizenship (%)
ประชากรที่นับถือศาสนาพุทธ (%)	94.3	93.1	93.3	Buddhism (%)
ประชากรที่นับถือศาสนาอิสลาม (%)	5.6	6.2	6.6	Muslims (%)
ประชากรที่มีชื่อในทะเบียนบ้านตามที่อยู่อาศัยจริง (%)	na	na	89.0	Registered in actual resident (%)
ประชากรที่มีชื่อในทะเบียนบ้านภายในจังหวัดที่อยู่อาศัยจริง (%)	na	na	97.7	Registered in actual provincial resident (%)
<b>การศึกษา</b>				<b>Education</b>
จำนวนปีโดยเฉลี่ยที่สำเร็จการศึกษาของ				Average years of education
ประชากรอายุ 15 ปีขึ้นไป	5.8	7.0	7.8	attainment of population aged 15 years and over
ประชากรอายุ 6 -24 ปี ที่ไม่ได้กำลังเรียนหนังสือ (%)	48.6	34.1	33.6	Population aged 6-24 years not attending school (%)
<b>การอ่านออกเขียนได้ของประชากรอายุ 15 ปี ขึ้นไป</b>				<b>Literacy of population aged 15 years and over</b>
ประชากรที่อ่านและเขียนภาษาใดก็ได้ (%)	na	94.4	98.2	Population can read and write the language (%)
ประชากรที่อ่านและเขียนภาษาไทยได้ (%)	94.2	na	98.1	Population can read and write Thai language (%)
ประชากรที่อ่านและเขียนภาษาอื่นได้ (%)	na	na	27.5	Population can read and write others language (%)

na : ไม่มีข้อมูลในปีนั้น

not available

ตัวชี้วัดที่สำคัญของประชากรและที่อยู่อาศัย พ.ศ. 2533 - 2553 (ต่อ)

Key indicators of the population and housing 1990 - 2010 (Contd.)

รายการ	2533	2543	2553	Items
	1990	2000	2010	
<b>การทำงานของประชากรอายุ 15 ปี ขึ้นไป</b>				<b>Employment of population aged 15 years and over</b>
ประชากรที่ทำงานในรอบปีทั้งสิ้น (%)	77.0	69.5	72.9	Population work in the last year (%)
ประชากรที่ทำงานในภาคเกษตรกรรม (%)	76.8	60.0	55.5	Population in agricultural sector (%)
<b>สถานภาพการทำงาน (%)</b>				<b>Work status (%)</b>
นายจ้าง	0.6	1.2	1.9	Employers
ธุรกิจส่วนตัวโดยไม่มีลูกจ้าง	36.6	38.4	41.8	Own account workers
ลูกจ้าง (รัฐบาล/รัฐวิสาหกิจ/เอกชน)	16.6	30.1	30.8	Employees
ช่วยธุรกิจในครัวเรือนโดยไม่ได้รับค่าจ้าง	46.2	30.2	25.4	Unpaid family workers
การรวมกลุ่ม	na	0.1	0.1	Members of producers' cooperatives
<b>ภาวะเจริญพันธุ์</b>				<b>Fertility</b>
จำนวนบุตรเกิดรอดเฉลี่ย				Mean number of children ever born
(ต่อสตรีเคยสมรสอายุ 15-49 ปี)	2.86	2.24	1.82	(Per ever married women 15-49 years)
จำนวนบุตรที่มีชีวิตอยู่โดยเฉลี่ย				Mean number of children still living
(ต่อสตรีเคยสมรสอายุ 15-49 ปี)	2.81	2.19	1.80	(Per ever married women 15-49 years)
<b>การย้ายถิ่น</b>				<b>Migration</b>
การย้ายถิ่นในช่วง 5 ปี				Five years migration
ประชากรที่ย้ายถิ่นภายใน 5 ปี (%)	4.7	4.8	4.3	Population who migrated within previous 5 years (%)
ประชากรที่ไม่ได้อาศัยอยู่ในจังหวัดที่เกิด (%)	3.5	8.4	4.6	Population who were not living in province of birth (%)
<b>ลักษณะของครัวเรือน</b>				<b>Households characteristics</b>
จำนวนครัวเรือนทั้งสิ้น	297,693	374,929	429,748	Total households
จำนวนครัวเรือนกลุ่มบุคคล	582	675	1,105	Collective households
จำนวนครัวเรือนส่วนบุคคล	297,111	374,254	428,643	Private households
- ขนาดครัวเรือนเฉลี่ย	4.7	4.0	3.3	- Average household size
- ครัวเรือนคนเดียว (%)	4.2	8.2	13.6	- One person households (%)
- ครัวเรือนที่มีหัวหน้าครัวเรือนเป็นหญิง (%)	16.7	22.6	32.4	- Female - headed households (%)

na : ไม่มีข้อมูลในปีนั้น

not available

ตัวชี้วัดที่สำคัญของประชากรและที่อยู่อาศัย พ.ศ. 2533 - 2553 (ต่อ)

Key indicators of the population and housing 1990 - 2010 (Contd.)

รายการ	2533	2543	2553	Items
	1990	2000	2010	
ลักษณะของที่อยู่อาศัย				Housing characteristics
ที่อยู่อาศัยของครัวเรือนใช้วัสดุไม่ถาวร (%)	12.4	8.6	0.6	Households living in non-permanent materials dwelling (%)
ครัวเรือนที่เป็นเจ้าของที่อยู่อาศัย (%)	91.0	86.1	90.9	Households with ownership (%)
ครัวเรือนที่มีสุขลักษณะ (%)	74.9	95.4	99.9	Households with sanitation (%)
1/ ครัวเรือนที่มีน้ำดื่มสะอาด (%)	92.3	94.8	78.2	1/ Households with safe drinking water (%)
ครัวเรือนที่มีคอมพิวเตอร์ (%)	na	na	20.3	Households with computer (%)
ครัวเรือนที่มีโทรศัพท์มือถือ (%)	na	na	91.3	Households with mobile phone (%)
ครัวเรือนที่มีอินเทอร์เน็ต (%)	na	na	5.9	Households with Internet (%)

na : ไม่มีข้อมูลในปีนั้น

not available

1/ น้ำดื่มสะอาด ได้แก่ น้ำประปา น้ำประปาผ่านการบำบัด (ต้ม/กรอง) น้ำฝน น้ำดื่มบรรจุขวด/ตู้ น้ำดื่มหยอดเหรียญ

Safe drinking water included tap water, treated water, rain water, bottled drinking water.

ปี 2543 น้ำดื่มสะอาด รวมน้ำบาดาล/น้ำบ่อที่ไม่ใช่สาธารณะ

In 2000 : Safe drinking water included private well.

# บทที่ 1

## บทนำ

### 1. ความเป็นมา

ประเทศไทยได้จัดทำสำมะโนประชากรขึ้นเป็นครั้งแรกเมื่อ พ.ศ. 2452 และต่อมาใน พ.ศ. 2462 2472 2480 และ 2490 ซึ่งทั้ง 5 ครั้ง จัดทำโดยกระทรวงมหาดไทย (เรียกว่าสำมะโนครัว)

สำนักงานสถิติแห่งชาติ จัดทำสำมะโนประชากรตั้งแต่ พ.ศ. 2503 ตามพระราชบัญญัติสถิติ พ.ศ. 2495 และได้จัดทำทุกๆ 10 ปี (2513 2523 2533 และ 2543) ตามอำนาจหน้าที่ที่กำหนดในพระราชบัญญัติสถิติ พ.ศ. 2508 ซึ่งสอดคล้องกับข้อเสนอแนะขององค์การสหประชาชาติ (United Nation) ที่ต้องการให้ประเทศต่างๆ เก็บรวบรวมข้อมูลสถิติเกี่ยวกับประชากรและลักษณะต่างๆ ตลอดจนสภาพการอยู่อาศัยของประชากรในประเทศอย่างน้อยทุกๆ 10 ปี ในปีคริสต์ศักราชที่ลงท้ายด้วย “0” เพื่อให้มีข้อมูลใช้ในการพัฒนาประเทศได้อย่างเหมาะสม และสามารถเปรียบเทียบข้อมูลระหว่างประเทศได้ และตั้งแต่ พ.ศ. 2513 เป็นต้นมา สำนักงานสถิติแห่งชาติได้จัดทำสำมะโนประชากรและเคหะไปพร้อมๆ กับการทำสำมะโนประชากรด้วย สำหรับสำมะโนประชากรและเคหะ พ.ศ. 2553 ตามพระราชบัญญัติสถิติ พ.ศ. 2550 จึงนับเป็นสำมะโนประชากรและเคหะครั้งที่ 11 ซึ่งครบรอบ 100 ปี สำมะโนประชากรประเทศไทย และเป็นการทำสำมะโนเคหะครั้งที่ 5 ของประเทศ

### 2. วัตถุประสงค์

1. เพื่อเก็บรวบรวมข้อมูลโครงสร้างประชากรและที่อยู่จริง และที่อยู่อาศัย เช่น เพศ อายุ ศาสนา สัญชาติ การศึกษา สถานภาพการสมรส การทำงาน และประเภทที่อยู่อาศัย เป็นต้น
2. เพื่อให้ได้ข้อมูลในระดับพื้นที่ย่อย (หมู่บ้าน เทศบาล)
3. เพื่อวัดการเปลี่ยนแปลงโครงสร้างของประชากรและที่อยู่อาศัยในรอบ 10 ปี

### 3. ประโยชน์ของข้อมูล

ข้อมูลจำนวนประชากรและโครงสร้างของประชากรตามที่อยู่จริง สามารถนำไปใช้ประโยชน์ ดังนี้

#### 3.1 ภาครัฐ

1. ใช้กำหนดนโยบาย และวางแผนด้านประชากร สังคม เศรษฐกิจ และสิ่งแวดล้อม ในระดับประเทศและท้องถิ่นได้อย่างถูกต้องและเหมาะสม
2. จัดเตรียมงบประมาณ เพื่อหาสาธารณูปโภคและบริการขั้นพื้นฐานต่าง ๆ ได้ตรงตามความต้องการและจำเป็นที่แท้จริงในพื้นที่ (หมู่บ้าน เทศบาล ตำบล อำเภอ จังหวัด)
3. ใช้เป็นฐานในการคาดประมาณจำนวนประชากรในอนาคต (Population Projection)



4. ใช้ในการประเมินผลแผนพัฒนาเศรษฐกิจและสังคมแห่งชาติฉบับที่ 10 (พ.ศ. 2550-2554) และจัดเตรียมแผนฯ ฉบับที่ 11 (พ.ศ. 2555-2559)

5. ใช้เป็นกรอบในการเลือกตัวอย่าง (Sampling Frame) สำหรับการสำรวจในรายละเอียด เฉพาะเรื่องต่างๆ ของประชากรและครัวเรือน

### 3.2 ภาคเอกชน

ใช้ข้อมูลโครงสร้างและความหนาแน่นของประชากรในพื้นที่ต่าง ๆ ประกอบการตัดสินใจดำเนินธุรกิจ เช่น การตั้งร้านค้า การขยายกิจการ การออกผลิตภัณฑ์/บริการใหม่ ๆ สู่ลูกค้ากลุ่มเป้าหมาย เป็นต้น

### 3.3 ภาคประชาชน

ได้รับความอยู่ดีมีสุข เนื่องจากได้รับบริการจากภาครัฐอย่างพอเพียงและทั่วถึง

## 4. คุ่มรวม

หมายถึง ประชากรและสถานที่ที่ประชากรใช้อาศัยจริง ที่จะถูกเก็บรวบรวมข้อมูลในครั้งนี้ หมายถึง

### 4.1 ประชากรที่อยู่ในคุ่มรวม ได้แก่

- คนไทยทุกคนที่อาศัยอยู่ในประเทศไทยในวันสำมะโน
- คนที่มีสถานที่อยู่ปกติในประเทศไทย แต่วันสำมะโนไปต่างประเทศชั่วคราว (ไม่ได้ตั้งใจจะตั้งหลักแหล่ง)
- เจ้าหน้าที่ฝ่ายพลเรือนและทหาร รวมทั้งคณะทูตของประเทศไทย พร้อมทั้งครอบครัว ซึ่งมีสำนักงานอยู่ในต่างประเทศ
- คนต่างชาติ/ต่างด้าวที่เข้ามาอยู่ในประเทศไทยเป็นระยะเวลาตั้งแต่ 3 เดือนขึ้นไป นับถึงวันสำมะโน

### 4.2 ประชากรที่ไม่อยู่ในคุ่มรวม ได้แก่

- เจ้าหน้าที่ฝ่ายพลเรือนและทหาร รวมทั้งคณะทูตต่างประเทศ พร้อมทั้งครอบครัว ซึ่งมีสำนักงานอยู่ในประเทศไทย
- คนต่างชาติ/ต่างด้าวที่เข้ามาอยู่ในประเทศไทยเป็นระยะเวลาไม่ถึง 3 เดือน นับถึงวันสำมะโน
- ผู้อพยพหรือผู้หลบหนีเข้าเมือง ซึ่งอยู่ในค่ายอพยพที่รัฐบาลกำหนด

### 4.3 คุ่มรวมเคหะ ได้แก่

- สถานที่ที่ใช้อาศัยจริงในประเทศไทยของประชากร ได้แก่ บ้าน อาคาร สิ่งปลูกสร้าง เรือ แพ รถ ห้องภายในสำนักงาน ที่สาธารณะ ใต้สะพาน ฯลฯ

## 5. วันสำมะโน

การทำสำมะโนประชากรและเคหะในครั้งนี้ กำหนดให้ วันที่ 1 กันยายน พ.ศ. 2553 เป็นวันสำมะโน เพื่อใช้อ้างอิงในการนับ จำนวนบ้าน ประชากร และครัวเรือน

## 6. ข้อมูลที่เก็บรวบรวม

- 1) ข้อมูลเกี่ยวกับประชากรและครัวเรือน ได้แก่ จำนวนประชากรและครัวเรือน เพศ อายุ ศาสนา สัญชาติ ภาษาที่ใช้พูด ขนาดและประเภทของครัวเรือน เพื่อศึกษาลักษณะโครงสร้างประชากร และครัวเรือน
- 2) ข้อมูลเกี่ยวกับการศึกษา ได้แก่ จำนวนนักเรียนและนักศึกษาที่กำลังเรียนในแต่ละชั้น จำนวนผู้จบการศึกษาในแต่ละระดับ การอ่านออกเขียนได้ เพื่อทราบระดับการศึกษาและการรู้หนังสือของประชากร
- 3) ข้อมูลเกี่ยวกับการทำงาน ได้แก่ อาชีพหลัก ลักษณะงาน หรือประเภทกิจการ สถานภาพการทำงาน เพื่อศึกษาถึงการมีงานทำ และลักษณะการทำงานของประชากร
- 4) ข้อมูลเกี่ยวกับภาวะเจริญพันธุ์ ได้แก่ สถานภาพสมรส จำนวนบุตรเกิดรอด เพื่อศึกษาภาวะเจริญพันธุ์ของประชากร
- 5) ข้อมูลเกี่ยวกับการย้ายถิ่น ได้แก่ จังหวัด/ประเทศที่เกิด จังหวัด/ประเทศที่อยู่ก่อนย้าย การย้ายถิ่นระหว่างเมืองและชนบท เพื่อศึกษาลักษณะการย้ายถิ่นของประชากร
- 6) ข้อมูลเกี่ยวกับเคหะ ได้แก่ ประเภทและลักษณะของที่อยู่อาศัย การครอบครองที่อยู่อาศัย การใช้แสงสว่าง การใช้ส้วม ประเภทของเชื้อเพลิงที่ใช้ แหล่งน้ำดื่ม น้ำใช้ และเครื่องใช้ในครัวเรือนประเภทต่าง ๆ เพื่อทราบถึงระดับความเป็นอยู่และสุขลักษณะของประชากร

## 7. วิธีการเก็บรวบรวมข้อมูล

การเก็บรวบรวมข้อมูลโครงการสำมะโนประชากรและเคหะ พ.ศ. 2553 ได้ดำเนินการพร้อมกันทั่วประเทศ ระหว่างวันที่ 1 กันยายน – 31 ตุลาคม 2553 โดยกำหนดวิธีการเก็บรวบรวมข้อมูลไว้ 4 วิธี คือ

- 1) การสัมภาษณ์โดยพนักงานสนาม เป็นวิธีหลักในการเก็บรวบรวมข้อมูลในการทำสำมะโนประชากรและเคหะครั้งนี้ หมายถึง การส่งพนักงานสนามออกไปสอบถามข้อมูลแต่ละครัวเรือนตามที่อยู่อาศัยจริง
- 2) การทอดแบบ เป็นวิธีที่ผู้ให้ข้อมูลต้องการบันทึกข้อมูลด้วยตนเอง โดยพนักงานสนามมอบแบบสอบถาม พร้อมซองบรรจุแบบให้กับผู้ให้ข้อมูล แล้วนัดหมายมารับ หรือ ส่งคืนทางไปรษณีย์โดยไม่ต้องเสียค่าส่ง
- 3) การให้ข้อมูลทางอินเทอร์เน็ต เป็นวิธีที่ผู้ให้ข้อมูลต้องการบันทึกข้อมูลด้วยตนเองในระบบอินเทอร์เน็ต (Internet)
- 4) การให้ข้อมูลทางโทรศัพท์ เป็นวิธีที่ผู้ให้ข้อมูลต้องการให้ข้อมูลโดยการให้สัมภาษณ์ทางโทรศัพท์ (Telephone Interview Center : TIC)

## 8. บทนิยาม

### ภาคประชากร

#### 8.1 ประเภทของครัวเรือน

**ครัวเรือนส่วนบุคคล** หมายถึง ครัวเรือนของบุคคลทั่วไป ซึ่งอาจประกอบด้วยบุคคลคนเดียวหรือหลายคน อาศัยอยู่ในบ้านหรือสถานที่อยู่เดียวกัน หรือในบริเวณเดียวกัน จัดหาหรือใช้สิ่งอุปโภคบริโภคอันจำเป็นแก่การครองชีพร่วมกัน โดยบุคคลเหล่านี้อาจเป็นญาติหรือไม่เป็นญาติกันก็ได้

**ครัวเรือนกลุ่มบุคคล** หมายถึง ครัวเรือนซึ่งประกอบด้วยบุคคลหลายคนประเภทเดียวกัน มาอยู่รวมกันโดยมีกฎหรือระเบียบข้อบังคับระบุไว้ให้มาอยู่รวมกัน แบ่งเป็น 2 ประเภท

1) **ครัวเรือนประเภทคนงาน** หมายถึง คนงานที่อาศัยอยู่รวมกันในบริเวณโรงงานหรือในสถานที่ที่นายจ้างเป็นผู้จัดหาที่พักให้อยู่รวมกัน แยกต่างหากจากครัวเรือนนายจ้าง โดยไม่เสียค่าที่พัก

2) **ครัวเรือนสถาบัน** หมายถึง ครัวเรือนที่อยู่รวมกันอย่างมีกฎระเบียบ เช่น วัด เรือนจำ กรม กองทหาร หอพักนักเรียนประจำ หอพักในมหาวิทยาลัย เป็นต้น

#### 8.2 อายุ

หมายถึง อายุเต็มปีบริบูรณ์ นับถึงวันคล้ายวันเกิดครั้งสุดท้าย ก่อนวันที่ 1 กันยายน พ.ศ. 2553

#### 8.3 การอ่านออกและเขียนได้

หมายถึง ความสามารถอ่านออกและเขียนภาษาใดๆ ก็ได้ ในประโยคง่ายๆ โดยเข้าใจ ความหมาย และสามารถใช้ในชีวิตประจำวันได้ รวมทั้งภาษาเบรลล์ของคนตาบอดด้วย ถ้าอ่านออกเพียงอย่างเดียวแต่เขียนไม่ได้ถือว่าเป็นผู้ที่อ่านและเขียนไม่ได้

#### 8.4 สถานภาพสมรส

หมายถึง ความผูกพันระหว่างชายกับหญิงในการเป็นสามีภรรยา ดังนี้

**โสด** ได้แก่ ผู้ที่ไม่เคยสมรส หรือไม่เคยอยู่ร่วมกับใครฉันท์สามีภรรยา

**สมรส** ได้แก่ ผู้ที่อยู่ร่วมกันฉันท์สามีภรรยา ไม่ว่าจะได้ทำการสมรสกันถูกต้องตามกฎหมายหรือไม่ก็ตาม แม้ว่าจะห่างไปสัมพันธ์สามีและภรรยาจะไม่อยู่ด้วยกัน แต่ยังคงมีความสัมพันธ์ฉันท์สามีภรรยา

**หม้าย** ได้แก่ ผู้ที่คู่สมรสได้ตายไปแล้ว และขณะนี้ยังไม่ได้สมรสใหม่

**หย่า** ได้แก่ สามีภรรยาที่หย่ากันโดยถูกต้องตามกฎหมายแล้ว

**แยกกันอยู่** ได้แก่ ผู้ที่ไม่ได้อยู่ร่วมกันฉันท์สามีภรรยาแล้ว แต่ยังไม่ได้หย่ากันโดยถูกต้องตามกฎหมาย

**เคยสมรสแต่ไม่ทราบสถานภาพ** ได้แก่ ผู้ที่เคยสมรสแต่ไม่ทราบว่าสถานภาพใดแน่

## 8.5 งาน

หมายถึง งานที่ทำเพื่อก่อให้เกิดรายได้หรือเกิดผลผลิต ได้แก่ การทำงานเป็นลูกจ้างเอกชน ลูกจ้างรัฐบาล หรือรัฐวิสาหกิจ หรือองค์กรระหว่างประเทศ การประกอบธุรกิจ อุตสาหกรรม วิชาชีพ และการประกอบการเกษตร

## 8.6 อาชีพ

หมายถึง ประเภทหรือชนิดของงานที่ผู้นั้นทำอยู่ ซึ่งก่อให้เกิดรายได้หรือเกิดผลผลิต เช่น ครูสอนดนตรี วิศวกรไฟฟ้า สมุหบัญชี ตำรวจ แพทย์ทั่วไป ทันตแพทย์ พยาบาล นักหนังสือพิมพ์ นักมวย ทำนาข้าว ทำสวนทุเรียน ทำไร่ข้าวโพด รับจ้างกรีดยาง ขับรถแท็กซี่ ขับรถกระบะส่งของ ภารโรง เป็นต้น

## 8.7 อาชีพหลัก

หมายถึง งานที่ใช้เวลาทำมากที่สุดในรอบ 12 เดือนที่แล้ว ถ้ามีการทำงานเพียง 1 อาชีพให้ถืออาชีพนั้นเป็นอาชีพหลัก

- ถ้ามีการทำงานมากกว่า 1 อาชีพ ให้ถือการทำงานที่ใช้เวลาทำมากที่สุดเป็นอาชีพหลัก
- ถ้าใช้เวลาทำเท่าๆ กัน ให้ถือการทำงานที่ทำรายได้สูงกว่าเป็นอาชีพหลัก

## 8.8 ประเภทกิจการหรือลักษณะกิจกรรมของสถานที่ทำงาน

หมายถึง ประเภทของกิจกรรมทางเศรษฐกิจที่ได้ดำเนินการโดยสถานประกอบการที่บุคคลนั้นกำลังทำงานอยู่ หรือประเภทของธุรกิจซึ่งบุคคลนั้นได้ดำเนินการอยู่ เช่น ร้านตัดเย็บเสื้อผ้า ธนาคารพาณิชย์ โรงพยาบาลสัตว์ โรงเรียนระดับมัธยมศึกษา เป็นต้น

## 8.9 สถานภาพการทำงาน

หมายถึง สถานะของบุคคลในการทำงานเชิงเศรษฐกิจทุกประเภท ได้แก่

**นายจ้าง** หมายถึง ผู้ประกอบธุรกิจของตนเอง (อาจมี “หุ้นส่วน” หรือไม่มีก็ได้) เพื่อหวังผลกำไรหรือส่วนแบ่ง และได้จ้างบุคคลตั้งแต่ 1 คนขึ้นไปมาทำงานให้ธุรกิจในฐานะ “ลูกจ้าง” โดยเป็นการจ้างงานบนพื้นฐานของความต่อเนื่อง **ไม่รวม** ผู้ที่จ้างคนมาทำงานบ้าน ซึ่งไม่เกี่ยวกับธุรกิจ

**ผู้ประกอบธุรกิจส่วนตัวโดยไม่มีลูกจ้าง** หมายถึง ผู้ประกอบธุรกิจของตนเอง (อาจมี “หุ้นส่วน” หรือไม่มีก็ได้) เพื่อหวังผลกำไรหรือส่วนแบ่ง และไม่มีกรจ้าง “ลูกจ้าง” (ที่เป็นการจ้างงานบนพื้นฐานของความต่อเนื่อง) แต่อาจมีสมาชิกในครัวเรือนหรือผู้ฝึกงานมาช่วยทำงานโดยไม่ได้รับค่าจ้างหรือค่าตอบแทน ในลักษณะการจ้างทำงาน

**ผู้ช่วยธุรกิจในครัวเรือนโดยไม่ได้รับค่าจ้าง** หมายถึง ผู้ที่ช่วยทำธุรกิจหรือการเกษตรของสมาชิกในครัวเรือนเป็นประจำ โดยไม่ได้รับค่าจ้าง และไม่ได้อยู่ในฐานะ “หุ้นส่วน” หรืออาจจะได้รับค่าตอบแทนบ้าง แต่ไม่ใช่ลักษณะของการจ้างทำงาน

**ลูกจ้าง** หมายถึง ผู้ที่ทำงานโดยได้รับค่าจ้างที่เป็นการจ้างงานบนพื้นฐานของความต่อเนื่อง ไม่มีอำนาจในการตัดสินใจในการดำเนินงาน ค่าจ้างที่ได้รับอาจเป็นรายเดือน รายวัน รายชั่วโมง รายชิ้น หรือเหมาจ่าย ซึ่งอาจจะเป็นตัวเงินหรือสิ่งของก็ได้ ลูกจ้างแบ่งออกเป็น 3 ประเภท คือ ลูกจ้างรัฐบาล ลูกจ้างรัฐวิสาหกิจ ลูกจ้างเอกชน

**การรวมกลุ่ม** หมายถึง กลุ่มคนที่มาร่วมกันทำงานในเชิงเศรษฐกิจ (ผลิตสินค้าและบริการ) โดยสมาชิกแต่ละคนมีส่วนร่วมเท่าเทียมกันในการตัดสินใจดำเนินการทุกขั้นตอน ตลอดจนการแบ่งรายได้ให้แก่สมาชิกตามที่ตกลงกัน

### 8.10 บุตรที่ให้อำนาจตนเองและมีชีวิตอยู่ขณะคลอด (บุตรเกิดรอด)

หมายถึง บุตรที่ตอนคลอดออกมามีชีวิต แม้จะมีชีวิตอยู่เพียงขณะหนึ่งก็ตาม ไม่รวม บุตรเลี้ยงหรือบุตรบุญธรรมของหญิงผู้นั้น

**บุตรที่มีชีวิตอยู่** ได้แก่ บุตรที่ตอนคลอดออกมามีชีวิต และยังคงมีชีวิตอยู่จนถึงวันสำมะโน  
**บุตรที่เสียชีวิตแล้ว** ได้แก่ บุตรที่ตอนคลอดออกมามีชีวิต แต่ในวันสำมะโนได้เสียชีวิตไปแล้ว

### 8.11 การย้ายถิ่น

หมายถึง ผู้ย้ายสถานที่อยู่อาศัยจาก อบต. หนึ่ง หรือเขตเทศบาลหนึ่ง หรือจากต่างประเทศ ซึ่งเป็นที่อยู่อาศัยครั้งสุดท้ายอีก อบต. หนึ่งหรือเขตเทศบาลหนึ่งซึ่งเป็นที่อยู่ในปัจจุบัน

การเปลี่ยนเขตเทศบาล หรือ อบต. อันเนื่องมาจากการขยายเขตเทศบาลหรือเปลี่ยนเขตการปกครอง โดยที่บุคคลหรือครัวเรือนนั้นยังอยู่ประจำที่เดิม และการย้ายสถานที่อยู่อาศัยในกรุงเทพมหานครและย้ายภายในเมืองพัทยาไม่นับว่าเป็นการย้ายถิ่น

### 8.12 ลักษณะความพิการ

หมายถึง ลักษณะความพิการโดยประจักษ์ สามารถจำแนกได้ 5 ประเภท ดังนี้

- 1) ความพิการทางการมองเห็น ได้แก่
  - (1) มีแต่เบ้าตา ไม่มีลูกตาทั้งสองข้าง
  - (2) มีลักษณะของความผิดปกติชัดเจน เช่น ลูกตาสีขาวขุ่น ไม่มีลูกตาดำ ลูกตาฝ่อ เป็นต้น
- 2) ความพิการทางการได้ยิน หรือสื่อความหมาย ได้แก่
  - (1) มีความผิดปกติในการได้ยินเสียง และพูดไม่ได้ เช่น เป็นใบ้
  - (2) มีความผิดปกติในการสื่อความหมาย และการใช้ภาษาพูด การเข้าใจภาษาพูด เช่น พูดไม่รู้เรื่อง พูดโต้ตอบไม่ตรงความหมาย
- 3) ความพิการทางการเคลื่อนไหว หรือทางร่างกาย ได้แก่
  - (1) กลุ่มความพิการทางกาย กรณีแขนขาด ขาขาด
    - แขนขาดตั้งแต่ข้อมือขึ้นมา หนึ่งข้าง หรือทั้งสองข้าง
    - ขาขาดตั้งแต่ข้อเท้าขึ้นมา หนึ่งข้าง หรือทั้งสองข้าง
  - (2) กลุ่มอัมพาต กล้ามเนื้อแขน ขา อ่อนแรง ขาลีบผิดรูปมีลักษณะการสูญเสียความสามารถในการเคลื่อนไหว อ่อนแรง ไม่สามารถประกอบกิจวัตรหลักในชีวิตประจำวัน อาจพิจารณาได้จากคนที่ นอนตลอดเวลาหรือนั่งอยู่ในรถเข็นตลอดเวลา

4) ความพิการทางจิตใจ หรือพฤติกรรม หรือออทิสติก ได้แก่

(1) กลุ่มที่มีอาการทางจิต

- กลุ่มอาการทางจิตรุนแรง โวยวาย ทำร้ายผู้อื่น ไม่สามารถควบคุมความประพฤติ ไม่สามารถประกอบกิจวัตรหลักในชีวิตประจำวัน หรือช่วยเหลือตนเองไม่ได้
- กลุ่มอาการทางจิตที่มีลักษณะอยู่เฉยๆ ไม่พูดจา ไม่ยุ่งเกี่ยวกับใคร ไม่สามารถประกอบกิจวัตรหลักในชีวิตประจำวันได้ หรือช่วยเหลือตนเองไม่ได้

(2) กลุ่มอาการทางพฤติกรรม

เช่น ออทิสติก มีลักษณะอาการไม่อยู่นิ่ง มีพฤติกรรมแตกต่างจากบุคคลทั่วไป  
อย่างเห็นได้ชัดเจน

5) ความพิการทางสติปัญญาหรือการเรียนรู้ ได้แก่

กลุ่มอาการทางสติปัญญาหรือการเรียนรู้ ในกรณีที่สภาพความพิการเห็นได้ว่า มีลักษณะปัญญาอ่อนระดับรุนแรง เช่น ไม่มีปฏิสัมพันธ์ ช่วยเหลือตนเองในชีวิตประจำวันได้น้อย มีพัฒนาการช้ามาก ยังต้องการพี่เลี้ยงช่วยดูแล

## ภาคเคหะ

### ที่อยู่อาศัยของครัวเรือน

หมายถึง สถานที่ที่ครัวเรือนใช้เป็นที่อยู่อาศัย อาจเป็นส่วนหนึ่งของบ้าน หรือบ้านหลายหลังที่อยู่ในบริเวณเดียวกัน รวมทั้งพื้นที่สาธารณะที่มีครัวเรือนใช้เป็นที่อยู่อาศัยเป็นประจำ

### 8.13 ประเภทของที่อยู่อาศัย

หมายถึง ลักษณะของสถานที่ที่ครัวเรือนใช้เป็นที่อยู่อาศัยของบุคคลในครัวเรือนเดียวกัน ได้แก่

- 1) บ้านเดี่ยว
- 2) ทาวน์เฮ้าส์/บ้านแฝด/ทาวน์โฮม
- 3) ห้องชุด
- 4) ตึกแถว/ห้องแถว/เรือนแถว
- 5) ห้องภายในบ้าน
- 6) ที่อยู่อาศัยในสำนักงานหรืออาคาร
- 7) เรือ แพ รถ
- 8) ที่อยู่อาศัยส่วนบุคคลประเภทอื่น

## 8.14 ลักษณะของที่อยู่อาศัย

หมายถึง ที่อยู่อาศัยซึ่งจำแนกได้ตามวัสดุที่ใช้ในการก่อสร้างที่อยู่อาศัยเป็นส่วนใหญ่ โดยแยกเป็น 5 ลักษณะ

- 1) ตึก
- 2) ไม้
- 3) ครึ่งตึกครึ่งไม้
- 4) ใช้วัสดุไม่ถาวรในท้องถิ่น
- 5) ใช้วัสดุซึ่งใช้ประโยชน์อย่างอื่นมาแล้ว

## 8.15 การครอบครองที่อยู่อาศัยของคนในครัวเรือน (ไม่รวมที่ดิน)

หมายถึง กรรมสิทธิ์ในที่อยู่อาศัยของครัวเรือน โดยการเป็นเจ้าของ เช่าซื้อ เช่า หรืออยู่โดยไม่เสียค่าเช่า เพราะเป็นส่วนหนึ่งของค่าจ้างแรงงานหรือเจ้าของให้อยู่เปล่า

## 8.16 การถือกรรมสิทธิ์ที่ดิน

หมายถึง คนในครัวเรือนมีกรรมสิทธิ์ในการครอบครองที่ดิน ที่เป็นที่ตั้งของที่อยู่อาศัย โดยการเป็นเจ้าของที่ดิน เช่าซื้อที่ดิน เช่าที่ดิน ไม่เสียค่าเช่าที่ดิน หรืออื่นๆ

## 8.17 การเป็นเจ้าของเครื่องใช้ในครัวเรือน

หมายถึง สมาชิกคนใดคนหนึ่งเป็นเจ้าของเครื่องใช้ต่างๆ และเครื่องใช้ดังกล่าวต้องสามารถใช้งานได้ (ไม่รวมเครื่องใช้ที่มีไว้ขายหรือมีคนเอามาซ่อม) ส่วนเครื่องใช้ต่างๆ ที่มีไว้ใช้ในการประกอบอาชีพ เช่น รถยนต์รับจ้าง ตู้เย็นในร้านขายเครื่องดื่ม ให้ถือว่าเป็นเจ้าของ

## 9. ข้อสังเกตสำหรับผู้ให้ข้อมูล

ข้อมูลสถิติที่น่าเสนอในรายงานฉบับนี้ ได้จากการประมวลผลข้อมูลของจังหวัด โดยในตารางสถิติ บางตาราง ผลรวมของแต่ละจำนวนอาจไม่เท่ากับยอดรวม และข้อมูลในแต่ละตารางอาจมีความแตกต่างกัน เนื่องจากข้อมูลแต่ละจำนวนได้มีการปิดเศษ โดยอิสระจากกัน สำหรับข้อมูลของครัวเรือน (ภาคเคหะ) เป็นการนำเสนอเฉพาะข้อมูลของครัวเรือนส่วนบุคคลเท่านั้น

## บทที่ 2

### บทสรุป

#### ภาคประชากร

จังหวัดนครศรีธรรมราช เป็นจังหวัดหนึ่งใน 14 จังหวัดที่ตั้งอยู่ในภาคใต้ของประเทศไทย มีเนื้อที่ทั้งหมดประมาณ 9,942.50 ตารางกิโลเมตร มีอาณาเขตติดต่อกับจังหวัดสุราษฎร์ธานี ทางด้านเหนือและด้านตะวันออกติดต่อกับอ่าวไทย ทิศใต้ติดต่อกับจังหวัดตรัง พัทลุง และจังหวัดสงขลา และด้านทิศตะวันตกติดต่อกับจังหวัดสุราษฎร์ธานี จังหวัดนี้มีอุณหภูมิตลอดปี 2553 อยู่ระหว่าง 21.7 – 35.0 องศาเซลเซียส

ในปี 2553 จังหวัดนครศรีธรรมราช แบ่งเขตการปกครองเป็น 23 อำเภอ 154 ตำบล และ 1,475 หมู่บ้าน มีหน่วยงานบริหารราชการส่วนท้องถิ่น 185 หน่วยงาน คือ องค์การบริหารส่วนจังหวัด 1 แห่ง เทศบาล 30 แห่ง องค์การบริหารส่วนตำบล 154 แห่ง

#### 1. ลักษณะทางประชากร

##### 1.1 จำนวนประชากรและการกระจายตัวของประชากร

ประชากรที่อาศัยในจังหวัดนครศรีธรรมราช ณ วันที่ 1 กันยายน 2553 มีจำนวน 1,450,466 คน เป็นชาย 717,02 คน และหญิง 733,027 คน คิดเป็นอัตราส่วนระหว่างเพศชายต่อหญิงเท่ากับ 97.9 หรือกล่าวได้ว่ามีประชากรเพศชาย 98 คน ต่อเพศหญิง 100 คน อัตราเพิ่มโดยเฉลี่ยของประชากรในช่วงปี 2543 – 2553 ลดลงร้อยละ 0.47 ต่อปี

เมื่อพิจารณาการกระจายตัวของประชากร พบว่า ประชากรส่วนใหญ่อาศัยอยู่นอกเขตเทศบาล คือ ร้อยละ 81.7 ของประชากรทั้งสิ้น และที่เหลืออาศัยอยู่ในเขตเทศบาล คือ ร้อยละ 18.3 เมื่อเปรียบเทียบระหว่างอำเภอ พบว่า อำเภอเมืองนครศรีธรรมราชมีประชากรอาศัยอยู่มากที่สุด คือ 237,174 คน หรือ ร้อยละ 16.4 และอำเภอถ้าพรณรา มีประชากรอาศัยอยู่น้อยที่สุด คือ 20,989 คน หรือ ร้อยละ 1.5 (แผนภูมิ 1)

#### ตาราง 1 จำนวนประชากร จำแนกตามเพศ และเขตการปกครอง

เขตการปกครอง	ประชากร			ร้อยละ
	รวม	ชาย	หญิง	
รวม	1,450,466	717,438	733,027	100.0
ในเขตเทศบาล	265,606	127,460	138,146	18.3
นอกเขตเทศบาล	1,184,860	589,978	594,882	81.7



## แผนภูมิ 1 จำนวนประชากร จำแนกตามอำเภอ พ.ศ. 2553



### 1.2 ความหนาแน่นของประชากร

จังหวัดนครศรีธรรมราช มีจำนวนประชากรโดยเฉลี่ยประมาณ 145.9 คน ต่อพื้นที่ 1 ตารางกิโลเมตร พื้นที่ที่มีความหนาแน่นของประชากรมากที่สุด คือ อำเภอเมืองนครศรีธรรมราช 384.1 คน ต่อพื้นที่ 1 ตารางกิโลเมตร และความหนาแน่นน้อยที่สุด คือ อำเภอนบพิตำ 42.6 คนต่อพื้นที่ 1 ตารางกิโลเมตร

ตาราง 2 ความหนาแน่นของประชากรโดยเฉลี่ย จำแนกตามอำเภอ และเขตการปกครอง

อำเภอ	ความหนาแน่นของประชากร (คนต่อ 1 ตารางกิโลเมตร)
รวม	145.9
อำเภอเมืองนครศรีธรรมราช	384.1
อำเภอพรหมคีรี	144.3
อำเภอลานสกา	118.9
อำเภอฉวาง	132.6
อำเภอพิปูน	83.7
อำเภอเชียรใหญ่	164.5
อำเภอชะอวด	95.3
อำเภอท่าศาลา	291.2
อำเภอทุ่งสง	138.2
อำเภอนาบอน	121.4
อำเภอทุ่งใหญ่	121.9
อำเภอปากพนัง	202.4
อำเภอร่อนพิบูลย์	224.7
อำเภอสิชล	116.6
อำเภอขนอม	75.5
อำเภอหัวไทร	148.1
อำเภอบางขัน	77.8
อำเภอถ้ำพรรณรา	124.1
อำเภอจุฬาภรณ์	160.9
อำเภอพระพรหม	301.6
อำเภอนบพิตำ	42.6
อำเภอช้างกลาง	127.3
อำเภอเฉลิมพระเกียรติ	236.2

1.3 จำนวนครัวเรือน ขนาดของครัวเรือนและเพศของหัวหน้าครัวเรือน

จำนวนครัวเรือนในจังหวัดนครศรีธรรมราชมีทั้งสิ้น 429,748 ครัวเรือน โดยเป็นครัวเรือนส่วนบุคคล จำนวน 428,643 ครัวเรือน และครัวเรือนกลุ่มบุคคล (เช่น ครัวเรือนสถาบัน ครัวเรือนคนงาน) จำนวน 1,105 ครัวเรือน และมีขนาดของครัวเรือนส่วนบุคคลโดยเฉลี่ยเท่ากับ 3.3 คน โดยนอกเขตเทศบาลมีขนาดครัวเรือนโดยเฉลี่ยใหญ่กว่าในเขตเทศบาล คือ 3.1 คน และ 3.4 คน ตามลำดับ (ตารางสถิติ ตารางที่ 1)

เมื่อเปรียบเทียบขนาดของครัวเรือนส่วนบุคคล พบว่า อำเภอท่าศาลามีขนาดของครัวเรือนโดยเฉลี่ยใหญ่ที่สุด คือ 3.8 คน และเล็กที่สุดคืออำเภอลานสกา คือ 3.0 คน ต่อหนึ่งครัวเรือน

สำหรับหัวหน้าครัวเรือนของครัวเรือนส่วนบุคคลส่วนใหญ่เป็นชายมากกว่าหญิง คือ ร้อยละ 67.6 และร้อยละ 32.4 ตามลำดับ ทั้งในเขตเทศบาลและนอกเขตเทศบาลมีสัดส่วนหัวหน้าครัวเรือนเป็นชายสูงกว่าหญิง (ตาราง 3)

**ตาราง 3 จำนวนและขนาดครัวเรือนส่วนบุคคล ร้อยละของหัวหน้าครัวเรือน จำแนกตามเขตการปกครอง**

เขตการปกครอง	จำนวนครัวเรือนส่วนบุคคล	ขนาดครัวเรือนโดยเฉลี่ย	ร้อยละของหัวหน้าครัวเรือน		
			รวม	ชาย	หญิง
รวม	428,643	3.3	100.0	67.6	32.4
ในเขตเทศบาล	84,013	3.1	100.0	65.1	34.9
นอกเขตเทศบาล	344,629	3.4	100.0	68.1	31.9

#### 1.4 โครงสร้างทางอายุและเพศของประชากร

เมื่อพิจารณาประชากรของจังหวัดนครศรีธรรมราชตามกลุ่มอายุ (ตาราง 4) พบว่า มีประชากรวัยเด็ก (อายุ 0 – 14 ปี) ร้อยละ 21.1 ประชากรวัยแรงงาน (อายุ 15 – 59 ปี) ร้อยละ 63.5 และประชากรวัยสูงอายุ (อายุ 60 ปีขึ้นไป) ร้อยละ 15.4 โดยนอกเขตเทศบาลมีสัดส่วนของประชากรวัยเด็กและวัยสูงอายุสูงกว่าในเขตเทศบาล แต่มีประชากรวัยแรงงานต่ำกว่าในเขตเทศบาล ถ้าเปรียบเทียบระหว่างเพศ พบว่า สัดส่วนของประชากรวัยเด็ก และประชากรวัยแรงงานจะเป็นชายสูงกว่าหญิง ในขณะที่ประชากรวัยสูงอายุจะเป็นหญิงมากกว่าชาย

อายุโดยเฉลี่ยของประชากร(อายุมัธยฐาน) ประมาณ 34.9 ปี ประชากรนอกเขตเทศบาล และในเขตเทศบาล มีอายุโดยเฉลี่ยเท่ากัน คือ 34.9

เมื่อพิจารณาถึงอัตราส่วนการเป็นภาระ ซึ่งหมายถึงการที่ประชากรวัยแรงงานอายุ 15-59 ปี ต้องรับภาระประชากรในวัยอื่น ๆ พบว่า อัตราส่วนการเป็นภาระรวมคิดเป็น 57.5 กล่าวคือ ประชากรที่อยู่ในวัยทำงาน 100 คน ต้องรับภาระเลี้ยงดูเด็ก และคนชราประมาณ 58 คน อัตราส่วนการเป็นภาระวัยเด็กเท่ากับ 33.2 อัตราส่วนการเป็นภาระวัยชราเท่ากับ 24.3 โดยนอกเขตเทศบาล มีอัตราส่วนการเป็นภาระวัยเด็กและวัยชราสูงกว่าในเขตเทศบาล

ตาราง 4 ลักษณะทางประชากร จำแนกตามเขตการปกครอง

ลักษณะทางประชากร	รวม	เขตการปกครอง	
		ในเขตเทศบาล	นอกเขตเทศบาล
<b>ประชากรตามหมวดอายุ (%)</b>			
วัยเด็ก 0 – 14 ปี			
รวม	21.1	20.7	21.2
ชาย	22.2	22.3	22.2
หญิง	20.0	19.2	20.2
วัยแรงงาน 15 – 59 ปี			
รวม	63.5	64.8	63.2
ชาย	64.0	64.7	63.9
หญิง	63.0	65.0	62.5
วัยสูงอายุ 60 ปีขึ้นไป			
รวม	15.4	14.4	15.6
ชาย	13.8	13.0	14.0
หญิง	17.0	15.8	17.3
<b>อายุมัธยฐาน</b>	<b>34.9</b>	<b>34.9</b>	<b>34.9</b>
<b>อัตราส่วนระหว่างเพศ (%)</b>			
รวม	97.9	92.3	99.2
วัยเด็ก 0 – 14 ปี	108.4	107.1	108.6
วัยแรงงาน 15 – 59 ปี	99.5	91.9	101.4
วัยสูงอายุ 60 ปีขึ้นไป	79.4	75.6	80.2
<b>อัตราส่วนการเป็นภาระ (%)</b>			
รวม	57.5	54.2	58.2
วัยเด็ก 0 – 14 ปี	33.2	32.0	33.5
วัยสูงอายุ 60 ปีขึ้นไป	24.3	22.3	24.7

1.5 ศาสนาและสัญชาติ

ประชากรส่วนใหญ่นับถือศาสนาพุทธ ร้อยละ 93.3 รองลงมา นับถือศาสนาอิสลาม ร้อยละ 6.5 และศาสนาคริสต์ ร้อยละ 0.1 และศาสนาอื่น ๆ ร้อยละ 0.1

ประชากรในจังหวัดนครศรีธรรมราชส่วนใหญ่ หรือร้อยละ 99.4 เป็นผู้มีสัญชาติไทย ร้อยละ 0.5 เป็นคนสัญชาติพม่า และที่เหลือเป็นผู้มีสัญชาติอื่น ๆ

ตาราง 5 ร้อยละของประชากร จำแนกตามศาสนา สัญชาติ และเขตการปกครอง

ศาสนาและสัญชาติ	รวม	เขตการปกครอง	
		ในเขตเทศบาล	นอกเขตเทศบาล
<b>ศาสนา</b>	<b>100.0</b>	<b>100.0</b>	<b>100.0</b>
พุทธ	93.3	93.5	93.2
อิสลาม	6.5	6.2	6.6
คริสต์	0.1	0.2	0.1
อื่นๆ	0.1	0.1	0.1
<b>สัญชาติ</b>	<b>100.0</b>	<b>100.0</b>	<b>100.0</b>
ไทย	99.4	98.4	99.6
พม่า	0.5	1.5	0.3
อื่น ๆ	0.1	0.1	0.1

### 1.6 สถานภาพสมรส

แผนภูมิ 2 แสดงสถานภาพสมรสของประชากรอายุตั้งแต่ 13 ปีขึ้นไป พบว่า ร้อยละ 71.6 ของประชากรเป็นผู้ที่สมรส โดยสัดส่วนผู้สมรสของเพศชายและหญิงไม่แตกต่างกัน สัดส่วนของประชากรชาย ที่อยู่เป็นโสดจะสูงกว่าหญิง (ร้อยละ 33.1 และ 24.5 ตามลำดับ) แต่เพศหญิงจะมีสัดส่วนของการเป็นหม้าย หย่า และแยกกันอยู่สูงกว่าเพศชายกว่า 2 เท่า (ร้อยละ 15.7 และ 6.4 ตามลำดับ)

แผนภูมิ 2 ร้อยละของประชากรอายุ 13 ปีขึ้นไป จำแนกตามสถานภาพสมรส และเพศ

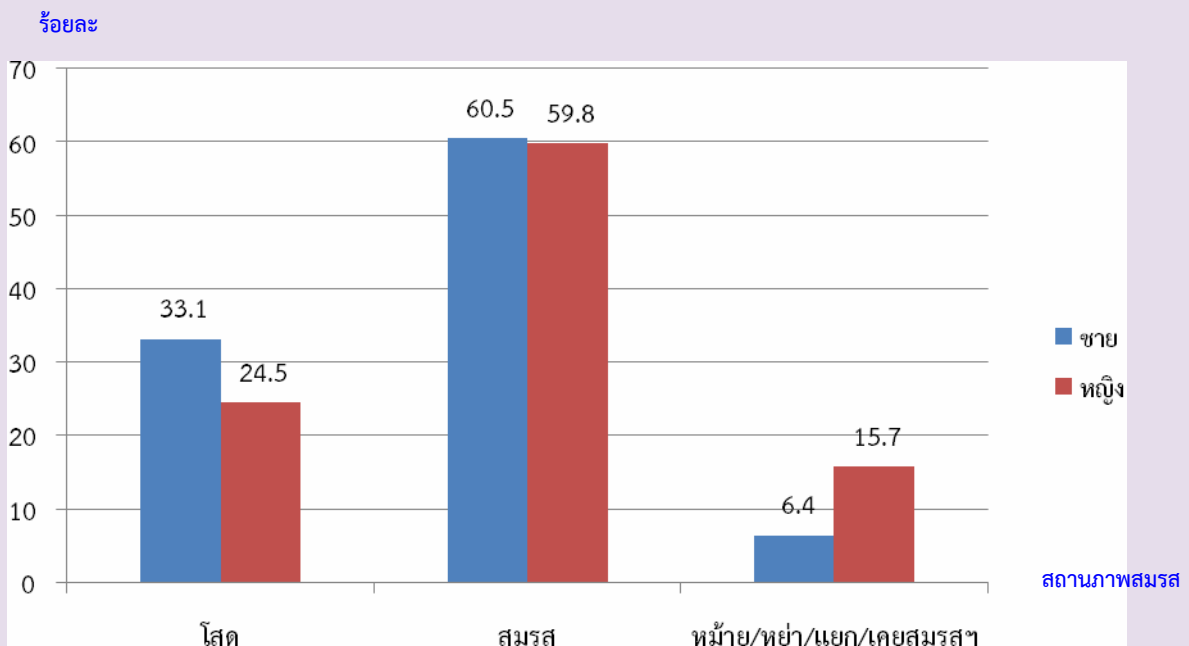

## 1.7 การมีชื่อในทะเบียนบ้าน

จากการสอบถามเรื่องการมีชื่อในทะเบียนบ้านตามที่อยู่จริง พบว่า ประชากรที่อาศัยอยู่ในจังหวัดนครศรีธรรมราชและมีชื่ออยู่ในทะเบียนบ้านที่อาศัยอยู่ปัจจุบัน ร้อยละ 89.0 มีชื่ออยู่ในทะเบียนบ้านอื่นในจังหวัดนครศรีธรรมราช ร้อยละ 8.6 มีชื่อในทะเบียนบ้านในจังหวัดอื่น ร้อยละ 1.8 ส่วนที่เหลือเป็นผู้ที่มีชื่อในทะเบียนบ้านในประเทศอื่น และไม่มีในประเทศใดเลย ร้อยละ 0.6 สัดส่วนประชากรในเขตเทศบาลที่มีชื่อในทะเบียนบ้านที่อาศัยอยู่ต่ำกว่าประชากรนอกเขตเทศบาล (ร้อยละ 78.3 และร้อยละ 91.5)

ตาราง 6 ร้อยละของประชากร จำแนกตามการมีชื่อในทะเบียนบ้าน เพศ และเขตการปกครอง

การมีชื่อในทะเบียนบ้าน	รวม	เพศ		เขตการปกครอง	
		ชาย	หญิง	ในเขตเทศบาล	นอกเขตเทศบาล
รวม	100.0	100.0	100.0	100.0	100.0
มีในบ้านที่อาศัยอยู่ มีอยู่ที่ยื่น	89.0	88.6	89.5	78.3	91.5
ในจังหวัดนี้	8.6	8.9	8.3	17.6	6.6
ในจังหวัดอื่น	1.8	1.8	1.7	2.6	1.6
ประเทศอื่น	0.6	0.7	0.5	1.5	0.3

## 1.8 ลักษณะความพิการ

จากข้อมูลเรื่องความพิการในครั้งนี้ หมายถึง ความพิการโดยประจักษ์ที่สามารถมองเห็นได้เด่นชัดตามความหมายของกระทรวงพัฒนาการสังคมและความมั่นคงของมนุษย์ โดยได้สอบถามประชากรทุกคนว่ามีลักษณะความพิการหรือไม่ พบว่า ประชากรในจังหวัดนครศรีธรรมราชทั้งสิ้น 1,450,466 คน ไม่มีลักษณะความพิการ ร้อยละ 99.0 และผู้ที่มีลักษณะความพิการ มีเพียงร้อยละ 1.0 (ตาราง 7)

ตาราง 7 ร้อยละของประชากร จำแนกตามลักษณะความพิการ เพศ และเขตการปกครอง

ลักษณะความพิการ	รวม	เพศ		เขตการปกครอง	
		ชาย	หญิง	ในเขตเทศบาล	นอกเขตเทศบาล
รวม	100.0	100.0	100.0	100.0	100.0
ไม่มีความพิการ	99.0	98.9	99.2	99.2	99.0
มีความพิการ	1.0	1.1	0.8	0.8	1.0

## 2. ลักษณะทางสังคมและเศรษฐกิจ

### 2.1 การศึกษา

ประชากรกลุ่มอายุ 6 – 24 ปี ซึ่งเป็นประชากรในวัยที่ควรกำลังศึกษาอยู่ในระดับใดระดับหนึ่ง (ตาราง 8) พบว่า มีผู้ที่ไม่ได้กำลังเรียนหนังสือประมาณ ร้อยละ 33.6 สัดส่วนของผู้ชายที่ไม่ได้กำลังเรียนหนังสือสูงกว่าผู้หญิงเล็กน้อย (ร้อยละ 34.5 และร้อยละ 32.7 ตามลำดับ) และประชากรนอกเขตเทศบาลที่ไม่ได้กำลังเรียนหนังสือมีสัดส่วนสูงกว่าในเขตเทศบาล (ร้อยละ 35.1 และ 26.9)

สำหรับการศึกษาที่สำเร็จของประชากรอายุ 15 ปีขึ้นไป พบว่า ประชากรที่สำเร็จการศึกษาสูงกว่าระดับประถมศึกษา มีประมาณร้อยละ 46.0 ของประชากรอายุ 15 ปีขึ้นไปทั้งสิ้น ถ้าเปรียบเทียบระหว่างเพศ พบว่า ผู้ชายสำเร็จการศึกษาสูงกว่าระดับประถมศึกษามากกว่าผู้หญิง (ร้อยละ 48.6 และร้อยละ 43.6 ตามลำดับ) ประชากรที่อยู่ในเขตเทศบาลสำเร็จการศึกษาสูงกว่าระดับประถมศึกษา มากกว่านอกเขตเทศบาล (ร้อยละ 56.6 และร้อยละ 43.7 ตามลำดับ) และประชากรอายุ 15 ปีขึ้นไปมีการศึกษาเฉลี่ย 7.8 ปี โดยเพศชายมีการศึกษาเฉลี่ยสูงกว่าเพศหญิง (8.0 ปี และ 7.6 ปี ตามลำดับ)

ตาราง 8 การศึกษาของประชากร จำแนกตามเพศ และเขตการปกครอง

การศึกษา	รวม	เพศ		เขตการปกครอง	
		ชาย	หญิง	ในเขตเทศบาล	นอกเขตเทศบาล
ประชากรอายุ 6-24 ปีที่ไม่ได้กำลังเรียน (%)	33.6	34.5	32.7	26.9	35.1
ประชากรอายุ 15 ปีขึ้นไปที่สำเร็จการศึกษา(%) สูงกว่าระดับประถมศึกษา	46.0	48.6	43.6	56.6	43.7
ปีการศึกษาเฉลี่ยของประชากรอายุ 15 ปีขึ้นไป	7.8	8.0	7.6	8.9	7.5

### 2.2 การอ่านออกและเขียนได้

เมื่อพิจารณาอัตราการอ่านออกและเขียนได้ของประชากรอายุ 15 ปีขึ้นไป ซึ่งได้สอบถามถึงความสามารถในการอ่านออกและเขียนได้ทั้งภาษาไทยและภาษาอื่น พบว่า ร้อยละ 98.1 ของประชากรในจังหวัดนครศรีธรรมราช สามารถอ่านออกและเขียนภาษาไทยได้ โดยเพศชายมีอัตราการอ่านออกและเขียนได้สูงกว่าเพศหญิง (ร้อยละ 98.7 และร้อยละ 97.5 ตามลำดับ) ประชากรทั้งนอกเขตเทศบาลและในเขตเทศบาลมีอัตราการอ่านออกและเขียนได้ใกล้เคียงกัน (ตาราง 9)

สำหรับความสามารถในการอ่านออกและเขียนได้ในภาษาอื่นนอกจากภาษาไทยนั้น พบว่า ส่วนใหญ่เป็นภาษาเขมร ภาษาอังกฤษ และภาษาพม่า ซึ่งประชากรในเขตเทศบาลจะมีอัตราการอ่านออกและเขียนได้ในภาษาอื่นสูงกว่าประชากรนอกเขตเทศบาล คือ ร้อยละ 33.9 และร้อยละ 26.1 ตามลำดับ เนื่องจากประชากรต่างชาติที่อยู่ในเขตเทศบาลมีสัดส่วนที่สูงกว่านอกเขตเทศบาล

ตาราง 9 ร้อยละของประชากรอายุ 15 ปีขึ้นไป จำแนกตามการอ่านออกและเขียนได้ เพศ และ เขตการปกครอง

การอ่านออกและเขียนได้	รวม	เพศ		เขตการปกครอง	
		ชาย	หญิง	ในเขตเทศบาล	นอกเขตเทศบาล
ภาษาไทย	100.0	100.0	100.0	100.0	100.0
อ่านออกเขียนได้	98.1	98.7	97.5	98.3	98.0
อ่านไม่ออกเขียนไม่ได้	1.9	1.3	2.5	1.7	2.0
ภาษาอื่น ๆ	100.0	100.0	100.0	100.0	100.0
อ่านออกเขียนได้	27.5	27.7	27.4	33.9	26.1
อ่านไม่ออกเขียนไม่ได้	72.5	72.3	72.6	66.1	73.9

## 2.3 การทำงานในรอบปี

### 2.3.1 อุตสาหกรรม

ประชากรอายุ 15 ปีขึ้นไป ที่มีงานทำในรอบปีที่แล้ว (1 กันยายน 2552 ถึง 31 สิงหาคม 2553) มีจำนวน 815,655 คน คิดเป็นร้อยละ 72.9 ของประชากรที่มีอายุ 15 ปีขึ้นไป เป็นชาย 427,757 คน (ร้อยละ 52.4) และหญิง 387,898 คน (ร้อยละ 47.6) ส่วนประชากรที่มีอายุ 15 ปีขึ้นไปที่ไม่มีการทำงานหรือไม่ได้ทำงาน มีร้อยละ 27.1 เมื่อพิจารณาอุตสาหกรรมหรือประเภทกิจการของผู้ที่มีงานทำ พบว่า มีผู้ทำงานในภาคเกษตรกรรม ร้อยละ 55.5 และนอกภาคเกษตรกรรม ร้อยละ 44.5 โดยส่วนใหญ่ทำงานในสาขาการชายส่ง ชายปลีก การซ่อมแซมยานยนต์ รถจักรยานยนต์ ของใช้ส่วนบุคคลและของใช้ในครัวเรือน ร้อยละ 13.7

สำหรับผู้มีงานทำในเขตเทศบาลส่วนใหญ่ทำงานนอกภาคเกษตรกรรม (ร้อยละ 79.1) โดยทำงานในสาขาการชายส่ง การชายปลีกมากที่สุด (ร้อยละ 27.1) ส่วนผู้มีงานทำนอกเขตเทศบาล ส่วนใหญ่ทำงานในภาคเกษตรกรรม (ร้อยละ 62.5) (ตาราง 10)



ตาราง 10 จำนวนและร้อยละของประชากรอายุ 15 ปีขึ้นไป จำแนกตามการมีงานทำ  
อุตสาหกรรม เพศ และเขตการปกครอง

อุตสาหกรรม	รวม	เพศ		เขตการปกครอง	
		ชาย	หญิง	ในเขตเทศบาล	นอกเขตเทศบาล
ยอดรวม <sup>1/</sup>	1,119,601	547,415	572,186	203,139	916,461
ผู้มีงานทำ	815,655	427,757	387,898	138,455	677,199
<b>อุตสาหกรรม</b>					
ภาคเกษตรกรรม					
1.เกษตรกรรม การป่าไม้ และ					
ประมง	55.5	55.7	55.3	20.9	62.5
<b>นอกภาคเกษตรกรรม</b>					
1. การขายส่ง และการขายปลีกฯ	13.7	11.2	16.6	27.1	11.0
2. กิจกรรมบริการด้านอื่น ๆ	7.0	7.4	6.6	8.9	6.6
3. การผลิต	5.7	6.2	5.1	9.2	4.9
4. การก่อสร้าง	3.9	6.2	1.4	4.4	3.8
5. ที่พักแรมและบริการด้านอาหาร	3.8	2.1	5.7	9.5	2.7
ผู้ไม่มีงานทำ	303,946	119,658	184,287	64,684	239,626

1/ ไม่รวมผู้ที่ไม่ทราบว่าทำงานหรือไม่

### 2.3.2 สถานภาพการทำงาน

ผู้มีงานทำในรอบปีส่วนใหญ่ประกอบธุรกิจตัวโดยไม่มีลูกจ้าง ร้อยละ 41.8 รองลงมา คือ เป็นลูกจ้าง (ลูกจ้างรัฐบาล ลูกจ้างรัฐวิสาหกิจ และลูกจ้างเอกชน) เมื่อเปรียบเทียบระหว่างเพศ พบว่า สัดส่วนผู้หญิงทำงานในฐานะช่วยธุรกิจในครัวเรือนโดยไม่ได้รับค่าจ้าง สูงกว่าผู้ชาย (ร้อยละ 36.2 และร้อยละ 15.5) ขณะที่ผู้ชายที่ประกอบธุรกิจส่วนตัวมีสัดส่วนมากกว่าผู้หญิง (ร้อยละ 48.1 และ ร้อยละ 34.8)

สำหรับสถานภาพการทำงานของผู้มีงานทำในเขตเทศบาลและนอกเขตเทศบาลนั้นไม่แตกต่างกัน โดยนอกเขตเทศบาลมีสัดส่วนการประกอบธุรกิจส่วนตัวโดยไม่มีลูกจ้าง และช่วยธุรกิจในครัวเรือนสูงกว่าในเขตเทศบาล แต่สัดส่วนการเป็นนายจ้างของในเขตเทศบาลสูงกว่านอกเขตเทศบาล (ร้อยละ 3.0 และร้อยละ 1.7)

ตาราง 11 ร้อยละของผู้มีงานทำ จำแนกตามสถานภาพการทำงาน เพศ และเขตการปกครอง

สถานภาพการทำงาน	รวม	เพศ		เขตการปกครอง	
		ชาย	หญิง	ในเขตเทศบาล	นอกเขตเทศบาล
รวม	100.0	100.0	100.0	100.0	100.0
นายจ้าง	1.9	2.3	1.5	3.0	1.7
ประกอบธุรกิจส่วนตัวโดยไม่มีลูกจ้าง	41.8	48.1	34.8	37.1	42.8
ช่วยธุรกิจส่วนตัวโดยไม่ได้รับค่าจ้าง	25.4	15.5	36.2	16.4	27.2
ลูกจ้างรัฐบาล	6.8	7.1	6.5	12.5	5.7
ลูกจ้างรัฐวิสาหกิจ	0.7	0.8	0.5	1.5	0.5
ลูกจ้างเอกชน	23.4	26.1	20.4	29.4	22.1

### 3. ภาวะเจริญพันธุ์

#### 3.1 บุตรเกิดรอดและจำนวนบุตรที่มีชีวิตอยู่

จากการสอบถามผู้หญิงที่มีอายุ 13 ปีขึ้นไปทุกคน ในเรื่องของการมีบุตร พบว่า ผู้หญิง 1 คน มีบุตรที่ตนเองเป็นผู้ให้กำเนิดและมีชีวิตอยู่ขณะคลอดหรือบุตรเกิดรอดโดยเฉลี่ย มีประมาณ 1.99 คน โดยผู้หญิงที่อยู่ในเขตเทศบาลมีจำนวนบุตรเกิดรอดโดยเฉลี่ยต่ำกว่าหญิงที่อยู่นอกเขตเทศบาลเล็กน้อย คือ 1.74 คน และ 2.05 คน ตามลำดับ แต่เมื่อพิจารณาเฉพาะหญิงเคยสมรสที่อยู่ในวัยเจริญพันธุ์อายุ 15-49 ปี พบว่ามีบุตรเกิดรอดโดยเฉลี่ย 1.82 คน ซึ่งต่ำกว่าเมื่อ 10 ปีที่แล้ว (ร้อยละ 2.24 คน) ซึ่งสอดคล้องกับอายุเฉลี่ยที่สมรสครั้งแรกสูงขึ้นทั้งชายและหญิง

เมื่อพิจารณาอายุเฉลี่ยเมื่อสมรสครั้งแรก (SMAM) พบว่า ผู้หญิงแต่งงานเร็วกว่าผู้ชาย โดยผู้หญิงแต่งงานครั้งแรกเมื่ออายุเฉลี่ยประมาณ 24.6 ปี ส่วนผู้ชายแต่งงานครั้งแรกเมื่ออายุเฉลี่ยประมาณ 28.5 ปี และประชากรทั้งชายและหญิงที่อยู่ในเขตเทศบาลจะแต่งงานช้ากว่าผู้ที่อยู่นอกเขตเทศบาล (ตาราง 12)

ตาราง 12 ภาวะเจริญพันธุ์ และอายุเฉลี่ยเมื่อแรกสมรส จำแนกตามเขตการปกครอง

ภาวะเจริญพันธุ์	รวม	เขตการปกครอง	
		ในเขตเทศบาล	นอกเขตเทศบาล
<b>จำนวนบุตรเกิดรอดเฉลี่ย<sup>1/</sup> (คน)</b>			
ต่อสตรีอายุ 13 ปีขึ้นไป	1.99	1.74	2.50
ต่อสตรีอายุ 15-49 ปี	1.26	1.13	1.29
ต่อสตรีเคยสมรสอายุ 15-49 ปี	1.82	1.71	1.84
<b>จำนวนบุตรที่มีชีวิตอยู่เฉลี่ย<sup>1/</sup> (คน)</b>			
ต่อสตรีอายุ 13 ปีขึ้นไป	1.94	1.70	2.00
ต่อสตรีอายุ 15-49 ปี	1.25	1.12	1.28
ต่อสตรีเคยสมรสอายุ 15-49 ปี	1.80	1.69	1.82
<b>อายุเฉลี่ยเมื่อแรกสมรส (ปี)</b>			
รวม	26.6	26.8	26.6
ชาย	28.5	28.8	28.5
หญิง	24.6	25.0	24.5

1/ ไม่รวมผู้ที่ไม่ทราบว่ามีบุตรหรือไม่

## 4. การย้ายถิ่น

### 4.1 สถานที่เกิดและระยะเวลาการอยู่อาศัยในสถานที่อยู่ปัจจุบัน

จากการทำสำมะโนประชากรและเคหะ พ.ศ. 2553 พบว่า ประชากรที่เกิดใน จังหวัด นครศรีธรรมราช และปัจจุบันอาศัยอยู่ในจังหวัดที่เกิด มีร้อยละ 95.4 ซึ่งส่วนใหญ่เป็นเพศหญิงมากกว่าเพศชาย (ร้อยละ 95.4 และร้อยละ 95.3 ตามลำดับ) ส่วนประชากรที่เกิดในจังหวัดอื่น หรือประชากรที่ไม่ได้อาศัยอยู่ในจังหวัดที่เกิด มีร้อยละ 4.6 ซึ่งส่วนใหญ่จะอาศัยอยู่ในเขตเทศบาลมากกว่านอกเขตเทศบาล (ร้อยละ 7.9 และร้อยละ 3.9 ตามลำดับ)

สำหรับประชากรในจังหวัดนครศรีธรรมราช ที่มีการย้ายถิ่นในช่วง พ.ศ. 2548-2553 คิดเป็นร้อยละ 4.3 ของประชากรทั้งจังหวัด (ไม่รวมผู้ที่ไม่ทราบระยะเวลาการอยู่อาศัยในปัจจุบัน) โดยในเขตเทศบาลมีสัดส่วนผู้ย้ายถิ่นสูงกว่านอกเขตเทศบาล (ร้อยละ 7.5 และร้อยละ 3.6) โดยเพศชายมีสัดส่วนการย้ายถิ่นเท่ากับเพศหญิง (ร้อยละ 4.3 )

ตาราง 13 ร้อยละการย้ายถิ่นของประชากร จำแนกตามเหตุผลของการย้ายถิ่น เพศ และเขตการปกครอง

การย้ายถิ่น และเหตุผลของการย้ายถิ่น	รวม	เพศ		เขตการปกครอง	
		ชาย	หญิง	ในเขตเทศบาล	นอกเขตเทศบาล
<b>การย้ายถิ่นของประชากร</b>					
ผู้ที่อาศัยอยู่ในจังหวัดที่เกิด	95.4	95.3	95.4	92.1	96.1
ผู้ที่ไม่ได้อาศัยอยู่ในจังหวัดที่เกิด	4.6	4.7	4.6	7.9	3.9
ผู้ที่ย้ายถิ่นในช่วง 5 ปี (พ.ศ. 2548-2553)	4.3	4.3	4.3	7.5	3.6
<b>เหตุผลของการย้ายถิ่น</b>	<b>100.0</b>	<b>100.0</b>	<b>100.0</b>	<b>100.0</b>	<b>100.0</b>
หางานทำ	18.1	21.4	14.8	24.4	15.2
หน้าที่การงาน	8.3	9.4	7.2	11.9	6.6
เพื่อการศึกษา	12.0	6.6	17.3	9.1	13.3
ติดตามบุคคลในครัวเรือน	33.8	29.5	38.0	29.5	35.8
กลับภูมิลำเนา	5.2	4.9	5.5	4.5	5.6
ย้ายที่อยู่อาศัย	15.9	15.8	16.1	16.5	15.7
ย้ายเข้าครัวเรือนสถาบัน	6.4	12.0	0.8	3.8	7.6
อื่นๆ	0.3	0.4	0.2	0.3	0.4

## 4.2 เหตุผลของการย้ายถิ่น

สำหรับเหตุผลการย้ายถิ่นของประชากรที่มีการย้ายถิ่นในช่วง พ.ศ. 2548-2553 พบว่า ส่วนใหญ่ย้ายเพื่อติดตามบุคคลในครัวเรือน ร้อยละ 33.8 รองลงมา คือ หางานทำ และ ย้ายที่อยู่อาศัย (ร้อยละ 18.1 และร้อยละ 15.9 ) โดยเพศชายมีเหตุผลของย้ายถิ่นเพื่อหางานทำสูงกว่าเพศหญิง ในขณะที่เพศหญิงมีเหตุผลในการย้ายเพื่อติดตามบุคคลในครัวเรือนสูงกว่าเพศชาย สำหรับประชากรในเขตเทศบาลย้ายถิ่นเพื่อหางานทำมีสัดส่วนสูงกว่านอกเขตเทศบาล (ร้อยละ 24.4 และร้อยละ 15.2) และสัดส่วนประชากรนอกเขตเทศบาลย้ายถิ่นเพื่อเข้าครัวเรือนสถาบันสูงกว่าประชากรในเขตเทศบาล (ร้อยละ 7.6 และร้อยละ 3.8)

### ภาคเคหะ

#### 1. ประเภทและลักษณะของที่อยู่อาศัย

เมื่อศึกษาถึงประเภทที่อยู่อาศัยของครัวเรือนส่วนบุคคลในจังหวัดนครศรีธรรมราช ในปี 2553 พบว่า ครัวเรือนส่วนใหญ่ ร้อยละ 89.1 มีที่อยู่อาศัยเป็น บ้านเดี่ยว รองลงมา เป็น ตึกแถว ห้องแถว หรือเรือนแถว ร้อยละ 8.2 และทาวน์เฮาส์ บ้านแฝด ร้อยละ 1.8 เมื่อพิจารณาประเภทของที่อยู่อาศัยตามเขตการปกครอง จะมีลักษณะเหมือนกันคือส่วนใหญ่เป็นบ้านเดี่ยว โดยเฉพาะนอกเขตเทศบาลเป็นบ้านเดี่ยว ร้อยละ 95.2 ยกเว้นที่อยู่อาศัยประเภทตึกแถว ห้องแถว เรือนแถว และแฟลต อพาร์ทเมนท์ ที่มีในเขตเทศบาลมากกว่านอกเขตเทศบาล ร้อยละ 27.5 ร้อยละ 3.5

สำหรับลักษณะของที่อยู่อาศัยหรือวัสดุที่ใช้ในการก่อสร้างที่อยู่อาศัยของครัวเรือน พบว่า ส่วนใหญ่ปลูกสร้างด้วยวัสดุที่ถาวร คือ เป็นตึก ไม้ ครึ่งตึกครึ่งไม้ ร้อยละ 98.8 โดยที่ครัวเรือนในเขตเทศบาลมีสัดส่วนของที่อยู่อาศัยที่สร้างด้วยวัสดุที่ถาวร สูงกว่านอกเขตเทศบาลเพียงเล็กน้อย คือ ร้อยละ 99.2 และร้อยละ 98.5 ตามลำดับ (ตาราง 14)

**ตาราง 14 จำนวนและร้อยละของครัวเรือนส่วนบุคคล จำแนกตามประเภทและลักษณะของที่อยู่อาศัย และเขตการปกครอง**

ประเภทที่อยู่อาศัย และลักษณะของที่อยู่อาศัย	รวม		เขตการปกครอง	
	จำนวน	ร้อยละ	ในเขตเทศบาล	นอกเขตเทศบาล
<b>ประเภทที่อยู่อาศัย<sup>1/</sup></b>	<b>428,643</b>	<b>100.0</b>	<b>100.0</b>	<b>100.0</b>
บ้านเดี่ยว	381,843	89.1	63.8	95.2
ทาวน์เฮาส์ บ้านแฝด ทาวน์โฮม	7,836	1.8	5.6	0.9
คอนโดมิเนียม แมนชั่น	321	0.1	0.2	0.0
แฟลต อพาร์ทเมนท์ หอพัก	2,730	0.6	2.4	0.2
ตึกแถว ห้องแถว เรือนแถว	35,121	8.2	27.5	3.5
อื่น ๆ <sup>2/</sup>	792	0.2	0.5	0.1
<b>ลักษณะของที่อยู่อาศัย<sup>1/</sup></b>	<b>427,851</b>	<b>100.0</b>	<b>100.0</b>	<b>100.0</b>
ตึก	288,169	67.4	74.4	65.5
ไม้	75,847	17.7	13.2	18.8
ครึ่งตึกครึ่งไม้	58,731	13.7	11.6	14.2
วัสดุไม่ถาวร/วัสดุใช้แล้ว/อื่น ๆ	2,430	1.1	0.3	0.6

1/ ไม่รวมไม่ทราบประเภทที่อยู่อาศัยและลักษณะของที่อยู่อาศัย

2/ รวมครัวเรือนที่อาศัยอยู่ในห้องภายในบ้าน ห้องภายในสำนักงาน เรือ แพ และรถ

## 2. การครอบครองที่อยู่อาศัยและที่ดินที่เป็นที่ตั้งของที่อยู่อาศัย

เมื่อพิจารณาถึงการครอบครองหรือการมีกรรมสิทธิ์ในที่อยู่อาศัยของประชากรในจังหวัดนครศรีธรรมราช พบว่า มีครัวเรือนประมาณร้อยละ 90.6 เป็นเจ้าของในที่อยู่อาศัย โดยสัดส่วนการเป็นเจ้าของที่อยู่อาศัยของครัวเรือนนอกเขตเทศบาลจะสูงกว่าในเขตเทศบาล (ร้อยละ 95.0 และร้อยละ 72.3 ตามลำดับ) ส่วนครัวเรือนที่เช่าที่อยู่อาศัย มีร้อยละ 6.1 โดยสัดส่วนครัวเรือนในเขตเทศบาลเช่าที่อยู่อาศัยสูงกว่านอกเขตเทศบาล (ร้อยละ 21.6 และร้อยละ 2.4 ตามลำดับ)

หากพิจารณาถึงการครอบครองที่ดินที่เป็นที่ตั้งของที่อยู่อาศัย (เฉพาะครัวเรือนที่เป็นเจ้าของหรือเช่าซื้อที่อยู่อาศัย) พบว่า ร้อยละ 96.5 ของครัวเรือนส่วนบุคคลในจังหวัดนครศรีธรรมราชเป็นเจ้าของที่ดินที่เป็นที่ตั้งของที่อยู่อาศัยในปัจจุบัน โดยสัดส่วนของการครอบครองที่ดินดังกล่าวของครัวเรือนในเขตเทศบาลจะสูงกว่านอกเขตเทศบาล (ตาราง 15)

ตาราง 15 จำนวนและร้อยละของครัวเรือนส่วนบุคคล จำแนกตามการครอบครองที่อยู่อาศัยและที่ดิน และเขตการปกครอง

การครอบครองที่อยู่อาศัย และการครอบครองที่ดิน	รวม		เขตการปกครอง	
	จำนวน	ร้อยละ	ในเขตเทศบาล	นอกเขตเทศบาล
การครอบครองที่อยู่อาศัย <sup>1/</sup>	428,643	100.0	100.0	100.0
เจ้าของมีภาระการผ่อนชำระ	28,924	6.8	10.5	5.8
เจ้าของไม่มีภาระการผ่อนชำระ	359,207	83.8	61.8	89.2
เช่าซื้อ	1,225	0.3	0.7	0.2
เช่า	26,223	6.1	21.6	2.4
ไม่เสียค่าเช่า/ให้อยู่เปล่า	11,690	2.7	4.8	2.2
อื่น ๆ	1,164	0.3	0.6	0.2
การครอบครองที่ดิน <sup>1/</sup>	389,355	100.0	100.0	100.0
เจ้าของ	370,508	95.2	78.8	40.5
เช่าซื้อ	4,973	1.3	6.7	34.8
เช่า	4,395	1.1	8.7	18.6
ไม่เสียค่าเช่า	6,865	1.8	4.0	4.1
อื่น ๆ	2,140	0.5	1.3	0.5
ไม่ทราบ	473	0.1	0.5	1.5

1/ ไม่รวมไม่ทราบ

### 3. แหล่งที่มาของน้ำดื่มน้ำใช้

สำหรับแหล่งที่มาของน้ำดื่มในจังหวัดนครศรีธรรมราช พบว่า ครัวเรือนส่วนใหญ่จะดื่มน้ำที่มาจาก การบรรจุขวด หรือตู้จำหน่ายเครื่องดื่ม ร้อยละ 35.2 รองลงมาคือ น้ำฝน ร้อยละ 30.9 และน้ำบ่อ ร้อยละ 17.8 เมื่อพิจารณาจากเขตการปกครอง พบว่า ครัวเรือนที่อยู่ในเขตเทศบาลมีสัดส่วนของการดื่มน้ำดื่มบรรจุขวด และน้ำประปาที่นำมาผ่านการบำบัดโดยการต้มหรือกรอง สูงกว่านอกเขตเทศบาล แต่สัดส่วนการดื่มน้ำฝนของครัวเรือนนอกเขตเทศบาลสูงกว่าในเขตเทศบาลกว่าสองเท่า

สำหรับน้ำใช้นั้น ครัวเรือนส่วนใหญ่ใช้น้ำประปา ร้อยละ 55.4 รองลงมาใช้น้ำบ่อ ร้อยละ 30.8 และสัดส่วนการใช้น้ำประปาของครัวเรือนในเขตเทศบาลสูงกว่านอกเขตเทศบาล (ร้อยละ 80.1 และร้อยละ 49.4)

ตาราง 16 ร้อยละของครัวเรือนส่วนบุคคล จำแนกตามแหล่งที่มาของน้ำดื่ม น้ำใช้ และเขตการปกครอง

แหล่งที่มาของน้ำดื่มและน้ำใช้	รวม	เขตการปกครอง	
		ในเขตเทศบาล	นอกเขตเทศบาล
<b>น้ำดื่ม</b>	<b>100.0</b>	<b>100.0</b>	<b>100.0</b>
น้ำประปา	5.4	4.2	5.6
น้ำประปา (ดื่ม/กรอง)	6.8	15.4	4.7
น้ำบาดาล	2.9	1.0	3.4
น้ำบ่อ	17.8	6.2	20.7
น้ำจากแม่น้ำ ลำคลองฯ	0.8	1.0	0.7
น้ำฝน	30.9	13.1	35.2
น้ำดื่มบรรจุขวด ตู้น้ำดื่มหยอดเหรียญ	35.2	58.5	29.5
อื่น ๆ	0.2	0.5	0.2
<b>น้ำใช้</b>	<b>100.0</b>	<b>100.0</b>	<b>100.0</b>
น้ำประปา	55.4	80.1	49.4
น้ำประปา (ดื่ม/กรอง)	1.0	0.9	1.0
น้ำบาดาล	4.8	2.7	5.3
น้ำบ่อ	30.8	12.3	35.3
น้ำจากแม่น้ำ ลำคลองฯ	4.1	2.6	4.5
น้ำฝน	3.6	1.2	4.2
อื่น ๆ	0.2	0.2	0.2

a น้อยกว่าร้อยละ 0.1

#### 4. ประเภทของการใช้ส้วม

จากตาราง 17 แสดงให้เห็นถึงประเภทของส้วมที่ใช้ในจังหวัดนครศรีธรรมราช รวมถึงสุขอนามัยและความสะดวกสบายในการใช้ส้วมของประชากร พบว่า ครัวเรือนที่อยู่นอกเขตเทศบาลจะใช้ส้วมแบบนั่งยองสูงกว่าครัวเรือนที่อยู่ในเขตเทศบาล (ร้อยละ 82.6 และร้อยละ 67.5) แต่ครัวเรือนที่อยู่ในเขตเทศบาลจะใช้ส้วมแบบนั่งห้อยเท้าสูงกว่านอกเขตเทศบาล (ร้อยละ 27.3 และร้อยละ 14.8)

ตาราง 17 ร้อยละของครัวเรือนส่วนบุคคล จำแนกตามประเภทของการใช้ส้วม และเขตการปกครอง

ประเภทของการใช้ส้วม	รวม	เขตการปกครอง	
		ในเขตเทศบาล	นอกเขตเทศบาล
รวม	100.0	100.0	100.0
ส้วมแบบนั่งห้อยเท้า	17.3	27.3	14.8
ส้วมแบบนั่งยอง	79.7	67.5	82.6
ส้วมแบบนั่งห้อยเท้าและส้วมแบบนั่งยอง	3.0	5.1	2.5
ส้วมหลุม/ส้วมถัง/ ส้วมถ่ายลงแม่น้ำ ลำคลอง	0.1	0.1	0.1

1/ รวมส้วมหลุม ถัง ถ่ายลงแม่น้ำ ลำคลอง และไม่มีส้วม

a น้อยกว่าร้อยละ 0.1

## 5. การใช้เชื้อเพลิงในการประกอบอาหาร

สำหรับการใช้เชื้อเพลิงในการประกอบอาหารของครัวเรือนในจังหวัดนครศรีธรรมราช พบว่าส่วนใหญ่ร้อยละ 93.0 ใช้ก๊าซเป็นเชื้อเพลิงในการประกอบอาหาร ซึ่งครัวเรือนในเขตเทศบาลและนอกเขตเทศบาลก็มีลักษณะการใช้เชื้อเพลิงเช่นเดียวกับภาพรวมของทั้งจังหวัด และสัดส่วนครัวเรือนในเขตเทศบาลใช้ ถ่าน ฟืน เศษไม้ในการประกอบอาหาร ในสัดส่วนที่ใกล้เคียงกับนอกเขตเทศบาล และที่ครัวเรือนในเขตเทศบาลไม่มีการหุงต้ม สูงกว่านอกเขตเทศบาล

ตาราง 18 ร้อยละของครัวเรือนส่วนบุคคล จำแนกตามประเภทเชื้อเพลิงที่ใช้ในการประกอบอาหาร และเขตการปกครอง

ประเภทเชื้อเพลิงที่ใช้ในการประกอบอาหาร <sup>1/</sup>	รวม	เขตการปกครอง	
		ในเขตเทศบาล	นอกเขตเทศบาล
รวม	100.0	100.0	100.0
ก๊าซ	93.0	92.4	93.1
ถ่าน ฟืน เศษไม้	2.7	2.5	2.8
ไฟฟ้า	3.2	1.9	3.5
น้ำมันก๊าด และอื่นๆ	a	a	a
ไม่มีการหุงต้ม	1.0	3.6	0.5

1/ ไม่รวมไม่ทราบ

a น้อยกว่าร้อยละ 0.1



## 6. การเป็นเจ้าของเครื่องใช้ในครัวเรือน

การเป็นเจ้าของเครื่องใช้ต่าง ๆ ในครัวเรือน หมายถึง การเป็นเจ้าของ โทรทัศน์ เครื่องเล่นวีซีดี/ดีวีดี โทรศัพท์มือถือ คอมพิวเตอร์ ตู้เย็น/ตู้แช่ ไมโครเวฟ/เตาอบ เครื่องซักผ้า เครื่องปรับอากาศ รถยนต์ รถจักรยานยนต์ และรถที่ใช้ในการเกษตร พบว่า เครื่องใช้ดังกล่าวจะมีในครัวเรือนที่อยู่ในเขตเทศบาลมากกว่านอกเขตเทศบาล (ยกเว้นโทรทัศน์ ตู้เย็น/ตู้แช่ รถที่ใช้ในการเกษตร) ในขณะที่ครัวเรือนที่อยู่นอกเขตเทศบาลเป็นเจ้าของเครื่องใช้ประเภทรถจักรยานยนต์และรถแทรกเตอร์ 4 ล้อ ที่ใช้ในการเกษตรมากกว่าในเขตเทศบาล

นอกจากนี้ยังสอบถามถึงการมีอุปกรณ์และการใช้เทคโนโลยี คือ เคเบิลทีวี จานดาวเทียม และการใช้อินเทอร์เน็ตในครัวเรือน พบว่า ส่วนใหญ่ครัวเรือนในเขตเทศบาลมีการใช้เคเบิลทีวี และอินเทอร์เน็ตสูงกว่านอกเขตเทศบาล ในขณะที่ครัวเรือนนอกเขตเทศบาลมีการใช้จานดาวเทียมสูงกว่าในเขตเทศบาล (ตาราง 19)

**ตาราง 19 จำนวนและร้อยละของครัวเรือนส่วนบุคคล จำแนกตามการเป็นเจ้าของเครื่องใช้ในครัวเรือน การมีอุปกรณ์เทคโนโลยีในครัวเรือน และเขตการปกครอง**

การเป็นเจ้าของเครื่องใช้ และการมีอุปกรณ์เทคโนโลยีในครัวเรือน	จำนวนครัวเรือน ที่เป็นเจ้าของ/มีใช้	ร้อยละ	เขตการปกครอง	
			ในเขตเทศบาล	นอกเขตเทศบาล
<b>การเป็นเจ้าของเครื่องใช้ในครัวเรือน</b>				
โทรทัศน์	419,027	97.8	96.3	98.0
เครื่องเล่นวีซีดี/ดีวีดี	321,384	75.0	75.3	74.9
โทรศัพท์มือถือ	391,154	91.3	91.4	91.2
คอมพิวเตอร์	86,942	20.3	30.1	17.9
ตู้เย็น ตู้แช่	393,976	91.9	89.2	92.6
ไมโครเวฟ เตาอบ	49,183	11.5	18.7	9.7
เครื่องซักผ้า	298,132	69.6	72.2	68.9
เครื่องปรับอากาศ	41,839	9.8	21.1	7.0
รถส่วนบุคคล รถปิกอัพ รถตู้	139,641	32.6	37.1	31.5
รถจักรยานยนต์	373,154	87.1	83.6	87.9
รถแทรกเตอร์ 4 ล้อ	4,854	1.1	0.7	1.2
รถไถ 2 ล้อ (รถไถเดินตาม)	15,234	3.6	0.7	4.2
<b>การมีอุปกรณ์เทคโนโลยีในครัวเรือน</b>				
เคเบิลทีวี	25,709	6.0	11.0	4.8
จานดาวเทียม	129,944	30.3	26.7	31.2
อินเทอร์เน็ต	25,385	5.9	13.9	4.0

# ตารางสถิติ

# ตารางประชากร

# สารบัญตารางสถิติ

## ตารางประชากร

- ตารางที่ 1 ประชากรจำแนกตามเพศ ครั้วเรือนจำแนกตามประเภทของครั้วเรือน อำเภอ และเขตการปกครอง
- ตารางที่ 2 ประชากรจำแนกอายุรายปี เพศ และเขตการปกครอง
- ตารางที่ 3 ประชากรจำแนกตามกลุ่มอายุ เพศ อำเภอ และเขตการปกครอง
- ตารางที่ 4 ประชากรจำแนกตามศาสนา เพศ และเขตการปกครอง
- ตารางที่ 5 ประชากรจำแนกตามสัญชาติ เพศ และเขตการปกครอง
- ตารางที่ 6 ประชากรจำแนกตามภาษาที่ใช้พูดในครั้วเรือน เพศ และเขตการปกครอง
- ตารางที่ 7 ประชากรอายุ 3 ปีขึ้นไป จำแนกตามระดับชั้นที่กำลังเรียน กลุ่มอายุ เพศ และเขตการปกครอง
- ตารางที่ 8 ประชากรอายุ 3 ปีขึ้นไป จำแนกตามระดับชั้นที่เรียนสำเร็จ กลุ่มอายุ เพศ และเขตการปกครอง
- ตารางที่ 9 ประชากรอายุ 10 ปีขึ้นไป จำแนกตามการอ่านออกเขียนได้ กลุ่มอายุ เพศ และเขตการปกครอง
- ตารางที่ 10 ประชากรอายุ 13 ปีขึ้นไป จำแนกตามสถานภาพสมรส กลุ่มอายุ เพศ และเขตการปกครอง
- ตารางที่ 11 หญิงเคยสมรสอายุ 13 ปีขึ้นไป จำแนกตามจำนวนบุตรเกิดรอด จำนวนบุตรเกิดรอดโดยเฉลี่ย กลุ่มอายุของหญิง และเขตการปกครอง
- ตารางที่ 12 หญิงเคยสมรสอายุ 13 ปีขึ้นไป จำแนกตามจำนวนบุตรที่มีชีวิตอยู่ จำนวนบุตรที่มีชีวิตอยู่โดยเฉลี่ย กลุ่มอายุของหญิง และเขตการปกครอง
- ตารางที่ 13 ประชากรจำแนกตามลักษณะความพิการ เพศ และเขตการปกครอง
- ตารางที่ 14 ประชากรอายุ 15 ปีขึ้นไปทำงานในรอบปี จำแนกตามหมวดอาชีพ กลุ่มอายุ เพศ และเขตการปกครอง
- ตารางที่ 15 ประชากรอายุ 15 ปีขึ้นไปทำงานในรอบปี จำแนกตามหมวดอุตสาหกรรม กลุ่มอายุ เพศ และเขตการปกครอง
- ตารางที่ 16 ประชากรอายุ 15 ปีขึ้นไปทำงานในรอบปี จำแนกตามสถานภาพการทำงาน กลุ่มอายุ เพศ และเขตการปกครอง
- ตารางที่ 17 ประชากรจำแนกตามสถานที่เกิด เพศ และเขตการปกครอง
- ตารางที่ 18 ประชากรจำแนกตามลักษณะการย้ายถิ่น เพศ และเขตการปกครอง
- ตารางที่ 19 ประชากรที่ย้ายถิ่นภายใน 5 ปี จำแนกตามสถานที่อยู่ก่อนย้าย กลุ่มอายุ และเพศ
- ตารางที่ 20 ประชากรที่ย้ายถิ่นภายใน 5 ปี จำแนกตามเหตุผลของการย้ายถิ่น เพศ และเขตการปกครอง
- ตารางที่ 21 ประชากรจำแนกตามการมีชื่อในทะเบียนบ้าน เพศ และเขตการปกครอง
- ตารางที่ 22 ครั้วเรือนส่วนบุคคลจำแนกตามกลุ่มอายุของหัวหน้าครั้วเรือน เพศ และเขตการปกครอง

ตารางที่ 1 ประชากร จำแนกตามเพศ ครั้วเรือน จำแนกตามประเภทของครั้วเรือน อำเภอ และเขตการปกครอง

Table 1 Population by sex, household by type of households, amphoe and area

อำเภอ และเขตการปกครอง	ประชากร			ประชากรในครั้วเรือนส่วนบุคคล			ประชากรในครั้วเรือนกลุ่มบุคคล			จำนวนครั้วเรือน			จำนวนประชากร เฉลี่ยต่อครั้วเรือน ส่วนบุคคล Population per private household	Amphoe and area
	Population			Population in private households			Population in collective households			Number of households				
	รวม Total	ชาย Male	หญิง Female	รวม Total	ชาย Male	หญิง Female	รวม Total	ชาย Male	หญิง Female	รวม Total	ส่วนบุคคล Private households	กลุ่มบุคคล Collective households		
<b>ยอดรวม</b>	<b>1,450,466</b>	<b>717,438</b>	<b>733,027</b>	<b>1,430,557</b>	<b>704,248</b>	<b>726,310</b>	<b>19,908</b>	<b>13,191</b>	<b>6,717</b>	<b>429,748</b>	<b>428,643</b>	<b>1105</b>	<b>3.3</b>	<b>Total</b>
ในเขตเทศบาล	265,606	127,460	138,146	262,410	125,269	137,141	3,196	2,191	1,004	84,275	84,013	262	3.1	Municipal area
นอกเขตเทศบาล	1,184,860	589,978	594,882	1,168,147	578,978	589,169	16,712	11,000	5,713	345,472	344,629	843	3.4	Non-municipal area
<b>อำเภอเมืองนครศรีธรรมราช</b>	<b>237,174</b>	<b>116,831</b>	<b>120,343</b>	<b>231,416</b>	<b>113,946</b>	<b>117,471</b>	<b>5,758</b>	<b>2,885</b>	<b>2,872</b>	<b>70,162</b>	<b>69,927</b>	<b>235</b>	<b>3.3</b>	<b>Amphoe Mueang Nakhon Si Thammarat</b>
ในเขตเทศบาล	105,592	50,331	55,261	103,509	49,151	54,357	2,084	1,180	904	34,216	34,106	110	3.0	Municipal area
นอกเขตเทศบาล	131,581	66,500	65,082	127,907	64,794	63,113	3,674	1,705	1,968	35,946	35,821	125	3.6	Non-municipal area
<b>อำเภอพรหมคีรี</b>	<b>36,756</b>	<b>18,191</b>	<b>18,566</b>	<b>36,626</b>	<b>18,065</b>	<b>18,562</b>	<b>130</b>	<b>126</b>	<b>4</b>	<b>11,022</b>	<b>11,007</b>	<b>15</b>	<b>3.3</b>	<b>Amphoe Phrom khiri</b>
ในเขตเทศบาล	13,287	6,492	6,795	13,225	6,433	6,792	62	59	3	4,232	4,228	4	3.1	Municipal area
นอกเขตเทศบาล	23,469	11,698	11,771	23,401	11,632	11,769	68	67	1	6,790	6,779	11	3.5	Non-municipal area
<b>อำเภอลานสกา</b>	<b>40,786</b>	<b>20,068</b>	<b>20,718</b>	<b>40,570</b>	<b>19,867</b>	<b>20,703</b>	<b>216</b>	<b>201</b>	<b>15</b>	<b>13,764</b>	<b>13,741</b>	<b>23</b>	<b>3.0</b>	<b>Amphoe Lan Saka</b>
ในเขตเทศบาล	2,122	1,020	1,102	2,122	1,020	1,102	-	-	-	660	660	-	3.2	Municipal area
นอกเขตเทศบาล	38,664	19,048	19,616	38,448	18,847	19,601	216	201	15	13,104	13,081	23	2.9	Non-municipal area
<b>อำเภอฉวาง</b>	<b>70,053</b>	<b>34,405</b>	<b>35,648</b>	<b>69,361</b>	<b>33,882</b>	<b>35,479</b>	<b>692</b>	<b>523</b>	<b>169</b>	<b>20,891</b>	<b>20,845</b>	<b>46</b>	<b>3.3</b>	<b>Amphoe Chawang</b>
ในเขตเทศบาล	13,150	6,415	6,735	13,104	6,378	6,726	46	37	9	4,088	4,082	6	3.2	Municipal area
นอกเขตเทศบาล	56,903	27,990	28,913	56,258	27,504	28,753	645	486	160	16,803	16,763	40	3.4	Non-municipal area
<b>อำเภอพิปูน</b>	<b>30,443</b>	<b>14,958</b>	<b>15,485</b>	<b>30,321</b>	<b>14,837</b>	<b>15,484</b>	<b>123</b>	<b>121</b>	<b>1</b>	<b>9,657</b>	<b>9,641</b>	<b>16</b>	<b>3.1</b>	<b>Amphoe phipun</b>
ในเขตเทศบาล	11,413	5,582	5,831	11,386	5,556	5,830	27	26	1	3,822	3,815	7	3.0	Municipal area
นอกเขตเทศบาล	19,030	9,376	9,654	18,935	9,280	9,654	96	96	-	5,835	5,826	9	3.2	Non-municipal area
<b>อำเภอเชียรใหญ่</b>	<b>38,292</b>	<b>18,927</b>	<b>19,365</b>	<b>37,987</b>	<b>18,641</b>	<b>19,346</b>	<b>306</b>	<b>286</b>	<b>19</b>	<b>11,868</b>	<b>11,833</b>	<b>35</b>	<b>3.2</b>	<b>Amphoe Chian Yai</b>
ในเขตเทศบาล	1,951	951	1,000	1,932	936	997	19	15	4	670	668	2	2.9	Municipal area
นอกเขตเทศบาล	36,341	17,976	18,365	36,054	17,705	18,349	287	271	16	11,198	11,165	33	3.2	Non-municipal area
<b>อำเภอชะอวด</b>	<b>79,422</b>	<b>38,989</b>	<b>40,433</b>	<b>79,076</b>	<b>38,657</b>	<b>40,419</b>	<b>346</b>	<b>332</b>	<b>14</b>	<b>25,126</b>	<b>25,092</b>	<b>34</b>	<b>3.2</b>	<b>Amphoe Cha uat</b>
ในเขตเทศบาล	3,653	1,682	1,971	3,634	1,666	1,968	19	16	3	1,186	1,184	2	3.1	Municipal area
นอกเขตเทศบาล	75,769	37,307	38,462	75,442	36,991	38,451	327	316	11	23,940	23,908	32	3.2	Non-municipal area

ตารางที่ 1 ประชากร จำแนกตามเพศ ครัวเรือน จำแนกตามประเภทของครัวเรือน อำเภอ และเขตการปกครอง (ต่อ)

Table 1 Population by sex, household by type of households, amphoe and area (Contd)

อำเภอ และเขตการปกครอง	ประชากร			ประชากรในครัวเรือนส่วนบุคคล			ประชากรในครัวเรือนกลุ่มบุคคล			จำนวนครัวเรือน			จำนวนประชากร เฉลี่ยต่อครัวเรือน ส่วนบุคคล Population per private household	Amphoe and area
	Population			Population in private households			Population in collective households			Number of households				
	รวม Total	ชาย Male	หญิง Female	รวม Total	ชาย Male	หญิง Female	รวม Total	ชาย Male	หญิง Female	รวม Total	ส่วนบุคคล Private households	กลุ่มบุคคล Collective households		
<b>อำเภothาสาลา</b>	105,952	50,749	55,203	104,337	50,547	53,791	1,615	202	1,412	27,829	27,793	36	4	<b>Amphoe Tha Sala</b>
ในเขตเทศบาล	2,263	1,012	1,251	2,262	1,012	1,250	1	-	1	747	746	1	3	Municipal area
นอกเขตเทศบาล	103,689	49,737	53,952	102,076	49,535	52,541	1,613	202	1,411	27,082	27,047	35	4	Non-municipal area
<b>อำเภอทุ่งสง</b>	144,123	71,160	72,963	140,518	68,700	71,818	3,605	2,460	1,145	42,645	42,570	75	3	<b>Amphoe Thung Song</b>
ในเขตเทศบาล	29,067	13,597	15,469	29,011	13,547	15,464	56	50	5	9,174	9,167	7	3	Municipal area
นอกเขตเทศบาล	115,056	57,562	57,494	111,507	55,153	56,354	3,549	2,410	1,140	33,471	33,403	68	3	Non-municipal area
<b>อำเภอนาบอน</b>	23,421	11,547	11,874	23,232	11,425	11,808	188	122	66	6,759	6,743	16	3	<b>Amphoe Na Bon</b>
ในเขตเทศบาล	2,380	1,122	1,258	2,377	1,119	1,258	3	3	-	780	778	2	3	Municipal area
นอกเขตเทศบาล	21,041	10,425	10,616	20,855	10,305	10,550	186	120	66	5,979	5,965	14	4	Non-municipal area
<b>อำเภอทุ่งใหญ่</b>	73,555	36,245	37,310	72,853	35,786	37,067	702	459	243	20,510	20,482	28	4	<b>Amphoe Thung yai</b>
ในเขตเทศบาล	7,650	3,635	4,015	7,647	3,635	4,012	3	-	3	2,300	2,299	1	3	Municipal area
นอกเขตเทศบาล	65,905	32,610	33,295	65,205	32,151	33,054	700	459	240	18,210	18,183	27	4	Non-municipal area
<b>อำเภอปากพนัง</b>	85,487	42,496	42,991	84,332	41,416	42,916	1,155	1,080	76	25,770	25,608	162	3	<b>Amphoe Pak Phanang</b>
ในเขตเทศบาล	16,663	8,192	8,471	15,993	7,558	8,435	670	634	37	4,909	4,817	92	3	Municipal area
นอกเขตเทศบาล	68,824	34,304	34,520	68,339	33,858	34,481	485	446	39	20,861	20,791	70	3	Non-municipal area
<b>อำเภอร่อนพิบูลย์</b>	75,406	37,031	38,375	75,047	36,709	38,338	359	322	36	21,547	21,510	37	4	<b>Amphoe Ron Phibun</b>
ในเขตเทศบาล	19,570	9,300	10,270	19,470	9,218	10,252	100	82	18	5,734	5,726	8	3	Municipal area
นอกเขตเทศบาล	55,836	27,732	28,105	55,577	27,491	28,086	259	240	19	15,813	15,784	29	4	Non-municipal area
<b>อำเภอลิขิล</b>	82,010	40,774	41,236	81,629	40,427	41,202	381	347	34	24,878	24,827	51	3	<b>Amphoe Sichon</b>
ในเขตเทศบาล	7,029	3,270	3,759	6,987	3,237	3,750	42	33	9	2,342	2,336	6	3	Municipal area
นอกเขตเทศบาล	74,982	37,505	37,477	74,642	37,191	37,451	340	314	26	22,536	22,491	45	3	Non-municipal area
<b>อำเภอขนอม</b>	32,759	16,322	16,437	32,656	16,230	16,426	103	92	11	10,504	10,488	16	3	<b>Amphoe Khanom</b>
ในเขตเทศบาล	12,207	6,109	6,098	12,181	6,089	6,092	26	20	6	4,155	4,146	9	3	Municipal area
นอกเขตเทศบาล	20,551	10,213	10,339	20,475	10,140	10,335	77	72	4	6,349	6,342	7	3	Non-municipal area

ตารางที่ 1 ประชากร จำแนกตามเพศ ครัวเรือน จำแนกตามประเภทของครัวเรือน อำเภอ และเขตการปกครอง (ต่อ)

Table 1 Population by sex, household by type of households, amphoe and area (Contd)

อำเภอ และเขตการปกครอง	ประชากร Population			ประชากรในครัวเรือนส่วนบุคคล Population in private households			ประชากรในครัวเรือนกลุ่มบุคคล Population in collective households			จำนวนครัวเรือน Number of households			จำนวนประชากร เฉลี่ยต่อครัวเรือน ส่วนบุคคล Population per private household	Amphoe and area
	รวม Total	ชาย Male	หญิง Female	รวม Total	ชาย Male	หญิง Female	รวม Total	ชาย Male	หญิง Female	รวม Total	ส่วนบุคคล Private households	กลุ่มบุคคล Collective households		
<b>อำเภอหัวไทร</b>	61,868	30,878	30,990	61,090	30,201	30,889	778	677	100	18,704	18,613	91	3	Amphoe Hua Sai
ในเขตเทศบาล	9,545	4,698	4,847	9,517	4,673	4,844	28	25	3	2,867	2,863	4	3	Municipal area
นอกเขตเทศบาล	52,323	26,180	26,143	51,573	25,528	26,045	750	652	98	15,837	15,750	87	3	Non-municipal area
<b>อำเภอบางขัน</b>	46,798	23,773	23,026	46,499	23,587	22,912	299	186	114	13,822	13,771	51	3	Amphoe Bams Khan
ในเขตเทศบาล	-	-	-	-	-	-	-	-	-	-	-	-	-	Municipal area
นอกเขตเทศบาล	46,798	23,773	23,026	46,499	23,587	22,912	299	186	114	13,822	13,771	51	3	Non-municipal area
<b>อำเภอถ้ำพรรณรา</b>	20,989	10,597	10,392	20,806	10,451	10,355	182	146	37	6,159	6,129	30	3	Amphoe Tham Phannara
ในเขตเทศบาล	-	-	-	-	-	-	-	-	-	-	-	-	-	Municipal area
นอกเขตเทศบาล	20,989	10,597	10,392	20,806	10,451	10,355	182	146	37	6,159	6,129	30	3	Non-municipal area
<b>อำเภอจุฬาภรณ์</b>	30,973	15,119	15,854	30,758	14,909	15,848	216	210	5	9,362	9,343	19	3	Amphoe Chula Phorn
ในเขตเทศบาล	-	-	-	-	-	-	-	-	-	-	-	-	-	Municipal area
นอกเขตเทศบาล	30,973	15,119	15,854	30,758	14,909	15,848	216	210	5	9,362	9,343	19	3	Non-municipal area
<b>อำเภอพระพรหม</b>	44,621	23,861	20,760	42,898	22,155	20,743	1,723	1,706	17	11,879	11,868	11	4	Amphoe Pra Phrom
ในเขตเทศบาล	-	-	-	-	-	-	-	-	-	-	-	-	-	Municipal area
นอกเขตเทศบาล	44,621	23,861	20,760	42,898	22,155	20,743	1,723	1,706	17	11,879	11,868	11	4	Non-municipal area
<b>อำเภอนบพิตำ</b>	30,648	15,417	15,230	30,535	15,305	15,230	112	112	-	8,973	8,955	18	3	Amphoe Nop Phitam
ในเขตเทศบาล	-	-	-	-	-	-	-	-	-	-	-	-	-	Municipal area
นอกเขตเทศบาล	30,648	15,417	15,230	30,535	15,305	15,230	112	112	-	8,973	8,955	18	3	Non-municipal area
<b>อำเภอช้างกลาง</b>	29,610	14,649	14,961	29,234	14,351	14,883	376	298	78	9,011	8,970	41	3	Amphoe Chang Klang
ในเขตเทศบาล	-	-	-	-	-	-	-	-	-	-	-	-	-	Municipal area
นอกเขตเทศบาล	29,610	14,649	14,961	29,234	14,351	14,883	376	298	78	9,011	8,970	41	3	Non-municipal area
<b>อำเภอเฉลิมพระเกียรติ</b>	29,319	14,449	14,870	28,775	14,154	14,621	544	296	249	8,907	8,888	19	3	Amphoe Chaloe Prakice
ในเขตเทศบาล	8,064	4,052	4,012	8,052	4,040	4,012	12	12	-	2,393	2,392	1	3	Municipal area
นอกเขตเทศบาล	21,255	10,397	10,858	20,722	10,113	10,609	533	284	249	6,514	6,496	18	3	Non-municipal area

ตารางที่ 2 ประชากร จำแนกตามอายุรายปี เพศ และเขตการปกครอง

Table 2 Population by single year of age, sex and area

อายุรายปี	ประชากร Population			ในเขตเทศบาล Municipal area			นอกเขตเทศบาล Non-municipal area			Single year of age
	รวม Total	ชาย Male	หญิง Female	รวม Total	ชาย Male	หญิง Female	รวม Total	ชาย Male	หญิง Female	
ยอดรวม	1,450,466	717,439	733,027	265,606	127,460	138,146	1,184,860	589,978	594,882	Total
ส่วนร้อย	100.0	49.5	50.5	100.0	48.0	52.0	100.0	49.8	50.2	Percent
ต่ำกว่า 1	16,250	8,457	7,793	3,029	1,580	1,450	13,221	6,877	6,344	Under 1
1	17,204	8,979	8,225	2,889	1,515	1,374	14,316	7,465	6,851	1
2	18,767	9,726	9,041	3,353	1,751	1,602	15,414	7,975	7,438	2
3	19,548	10,065	9,483	3,546	1,834	1,712	16,001	8,230	7,771	3
4	19,154	9,980	9,175	3,335	1,697	1,638	15,819	8,282	7,537	4
5	19,328	10,138	9,191	3,315	1,733	1,581	16,014	8,405	7,609	5
6	19,232	10,124	9,108	3,388	1,762	1,626	15,845	8,362	7,482	6
7	19,292	10,074	9,219	3,530	1,870	1,660	15,763	8,204	7,559	7
8	19,962	10,357	9,604	3,551	1,791	1,760	16,411	8,567	7,844	8
9	20,648	10,655	9,993	3,618	1,882	1,736	17,030	8,773	8,257	9
10	22,063	11,362	10,701	3,928	1,998	1,930	18,135	9,364	8,771	10
11	21,536	11,257	10,279	3,926	2,049	1,877	17,610	9,208	8,402	11
12	23,802	12,357	11,444	4,281	2,176	2,105	19,521	10,182	9,339	12
13	24,731	12,870	11,861	4,747	2,482	2,265	19,984	10,388	9,596	13
14	24,488	12,744	11,743	4,592	2,336	2,256	19,896	10,409	9,487	14
15	23,924	12,207	11,717	4,400	2,218	2,182	19,523	9,989	9,534	15
16	22,429	11,443	10,986	4,213	2,104	2,109	18,216	9,339	8,877	16
17	22,539	11,317	11,222	4,275	2,133	2,142	18,264	9,184	9,080	17
18	22,793	11,696	11,098	4,352	2,253	2,100	18,441	9,443	8,998	18
19	20,365	10,302	10,063	3,669	1,860	1,809	16,696	8,442	8,254	19
20	20,383	10,575	9,808	3,478	1,739	1,740	16,905	8,837	8,068	20
21	18,560	9,710	8,850	3,333	1,665	1,668	15,227	8,045	7,182	21



ตารางที่ 2 ประชากร จำแนกตามอายุรายปี เพศ และเขตการปกครอง (ต่อ)

Table 2 Population by single year of age, sex and area (Contd.)

อายุรายปี	ประชากร Population			ในเขตเทศบาล Municipal area			นอกเขตเทศบาล Non-municipal area			Single year of age
	รวม	ชาย	หญิง	รวม	ชาย	หญิง	รวม	ชาย	หญิง	
	Total	Male	Female	Total	Male	Female	Total	Male	Female	
22	18,064	9,448	8,617	3,288	1,565	1,723	14,776	7,883	6,894	22
23	18,342	9,685	8,658	3,182	1,528	1,654	15,160	8,157	7,003	23
24	17,973	9,492	8,481	3,244	1,590	1,654	14,728	7,902	6,827	24
25	19,861	10,370	9,491	3,615	1,785	1,830	16,246	8,585	7,661	25
26	18,143	9,538	8,605	3,332	1,650	1,682	14,811	7,887	6,924	26
27	19,428	10,206	9,223	3,737	1,787	1,950	15,692	8,419	7,273	27
28	20,443	10,417	10,026	3,906	1,844	2,061	16,537	8,573	7,964	28
29	19,573	10,215	9,358	3,685	1,887	1,798	15,888	8,328	7,560	29
30	22,283	11,357	10,927	4,653	2,249	2,404	17,630	9,108	8,522	30
31	20,497	10,388	10,109	3,679	1,807	1,872	16,819	8,582	8,237	31
32	21,256	10,706	10,550	4,160	2,039	2,121	17,097	8,668	8,429	32
33	22,858	11,480	11,379	4,301	2,051	2,250	18,557	9,428	9,129	33
34	20,513	10,194	10,319	3,662	1,735	1,927	16,851	8,459	8,392	34
35	24,026	12,075	11,951	4,563	2,218	2,345	19,463	9,857	9,606	35
36	23,539	11,617	11,921	4,193	2,023	2,170	19,346	9,595	9,751	36
37	22,155	10,999	11,157	4,025	1,950	2,075	18,130	9,048	9,082	37
38	24,676	12,087	12,589	4,536	2,177	2,359	20,140	9,910	10,230	38
39	23,339	11,482	11,857	4,197	1,997	2,200	19,142	9,486	9,657	39
40	24,201	11,986	12,215	5,077	2,403	2,674	19,124	9,583	9,541	40
41	22,262	10,798	11,464	3,738	1,773	1,964	18,524	9,024	9,500	41
42	24,778	12,187	12,590	4,791	2,234	2,557	19,987	9,953	10,033	42
43	23,142	11,421	11,722	4,299	2,018	2,281	18,843	9,402	9,441	43
44	21,950	10,760	11,191	3,725	1,765	1,960	18,225	8,995	9,230	44
45	23,675	11,728	11,947	4,537	2,161	2,377	19,137	9,567	9,570	45
46	21,492	10,483	11,010	3,831	1,736	2,094	17,662	8,746	8,915	46

ตารางที่ 2 ประชากร จำแนกตามอายุรายปี เพศ และเขตการปกครอง (ต่อ)

Table 2 Population by single year of age, sex and area (Contd.)

อายุรายปี	ประชากร Population			ในเขตเทศบาล Municipal area			นอกเขตเทศบาล Non-municipal area			Single year of age
	รวม	ชาย	หญิง	รวม	ชาย	หญิง	รวม	ชาย	หญิง	
	Total	Male	Female	Total	Male	Female	Total	Male	Female	
47	21,222	10,288	10,934	3,964	1,862	2,102	17,258	8,426	8,832	47
48	21,828	10,712	11,116	4,214	1,961	2,253	17,615	8,752	8,863	48
49	21,488	10,535	10,953	4,021	1,904	2,117	17,468	8,632	8,836	49
50	20,699	9,992	10,706	4,357	1,967	2,389	16,342	8,025	8,317	50
51	17,538	8,447	9,091	3,315	1,542	1,773	14,223	6,905	7,318	51
52	18,834	9,086	9,748	3,615	1,672	1,943	15,220	7,414	7,806	52
53	18,614	8,775	9,838	3,801	1,745	2,056	14,812	7,030	7,782	53
54	16,856	8,058	8,799	3,374	1,502	1,872	13,482	6,556	6,926	54
55	17,394	8,259	9,136	3,357	1,602	1,755	14,038	6,657	7,381	55
56	14,345	6,864	7,481	2,741	1,274	1,466	11,605	5,590	6,015	56
57	14,761	6,938	7,823	2,697	1,276	1,421	12,064	5,662	6,401	57
58	14,953	6,912	8,042	2,785	1,202	1,583	12,168	5,710	6,458	58
59	13,080	6,217	6,863	2,313	1,040	1,273	10,767	5,177	5,590	59
60	14,944	6,916	8,028	2,853	1,296	1,557	12,091	5,620	6,472	60
61	12,781	5,831	6,950	2,243	971	1,271	10,539	4,860	5,679	61
62	12,574	5,941	6,633	2,310	1,021	1,289	10,264	4,920	5,344	62
63	12,377	5,777	6,600	2,207	985	1,221	10,171	4,792	5,379	63
64	9,664	4,580	5,084	1,775	814	961	7,888	3,765	4,123	64
65	11,177	5,214	5,963	2,059	900	1,159	9,118	4,315	4,803	65
66	10,127	4,750	5,378	1,679	808	871	8,449	3,942	4,507	66
67	9,970	4,429	5,541	1,886	842	1,044	8,084	3,587	4,497	67
68	9,616	4,446	5,170	1,605	732	872	8,012	3,714	4,298	68
69	8,208	3,753	4,454	1,322	604	718	6,886	3,150	3,736	69
70	9,802	4,565	5,238	1,727	775	952	8,076	3,790	4,286	70
71	8,228	3,778	4,450	1,225	559	666	7,003	3,219	3,784	71

ตารางที่ 2 ประชากร จำแนกตามอายุรายปี เพศ และเขตการปกครอง (ต่อ)

Table 2 Population by single year of age, sex and area (Contd.)

อายุรายปี	ประชากร Population			ในเขตเทศบาล Municipal area			นอกเขตเทศบาล Non-municipal area			Single year of age
	รวม Total	ชาย Male	หญิง Female	รวม Total	ชาย Male	หญิง Female	รวม Total	ชาย Male	หญิง Female	
72	9,075	3,911	5,164	1,586	680	906	7,489	3,231	4,258	72
73	8,312	3,646	4,666	1,436	601	835	6,876	3,045	3,831	73
74	7,517	3,217	4,300	1,271	505	765	6,246	2,711	3,535	74
75	8,504	3,679	4,825	1,460	614	847	7,044	3,066	3,978	75
76	6,835	2,883	3,952	1,211	490	721	5,624	2,393	3,231	76
77	6,533	2,658	3,875	1,010	383	627	5,523	2,275	3,249	77
78	6,711	2,826	3,885	1,138	454	684	5,573	2,372	3,201	78
79	4,641	2,019	2,623	704	311	393	3,937	1,708	2,230	79
80	5,552	2,356	3,196	915	345	570	4,637	2,011	2,626	80
81	4,199	1,788	2,410	566	263	303	3,632	1,526	2,107	81
82	4,180	1,766	2,413	688	295	394	3,491	1,472	2,020	82
83	3,589	1,388	2,201	535	211	324	3,055	1,178	1,877	83
84	3,659	1,484	2,175	611	251	360	3,048	1,233	1,815	84
85	2,609	969	1,640	437	155	282	2,172	814	1,357	85
86	2,215	843	1,373	325	117	208	1,891	726	1,164	86
87	2,282	872	1,410	374	142	232	1,908	730	1,178	87
88	1,374	511	862	232	81	151	1,142	430	711	88
89	1,224	441	784	201	84	117	1,024	356	667	89
90	1,118	376	742	200	44	156	918	332	587	90
91	668	219	448	88	30	58	579	189	390	91
92	686	250	436	105	37	68	582	213	369	92
93	646	210	436	99	32	68	547	179	368	93
94	434	133	302	65	21	44	369	112	257	94
95	297	98	199	44	24	20	254	75	179	95
96	277	97	179	42	11	31	235	86	149	96



























































ตารางที่ 5 ประชากร จำแนกตามสัญชาติ เพศ และเขตการปกครอง

Table 5 Population by nationality, sex and area

สัญชาติ	ประชากร Population			ในเขตเทศบาล Municipal area			นอกเขตเทศบาล Non-municipal area			Nationality
	รวม Total	ชาย Male	หญิง Female	รวม Total	ชาย Male	หญิง Female	รวม Total	ชาย Male	หญิง Female	
ยอดรวม	1,450,466	717,438	733,027	265,606	127,460	138,146	1,184,860	589,978	594,882	Total
ไทย	1,441,994	712,300	729,694	261,381	125,113	136,268	1,180,613	587,186	593,427	Thailand
เอเชีย	8,151	4,870	3,281	4,153	2,298	1,855	3,998	2,572	1,426	Asia
บังคลาเทศ	41	37	4	24	24	-	17	13	4	Bangladesh
จีน	110	47	62	58	21	38	52	27	25	China
กัมพูชา	108	87	21	40	32	8	69	55	13	Cambodia
ฮ่องกง	1	1	-	-	-	-	1	1	-	Hong Kong
อินเดีย	27	26	1	11	11	-	15	14	1	India
อินโดนีเซีย	8	-	8	-	-	-	8	-	8	Indonesia
อิหร่าน	-	-	-	-	-	-	-	-	-	Iran
ญี่ปุ่น	23	14	9	-	-	-	23	14	9	Japan
ลาว	354	208	146	62	32	30	292	176	116	Lao
พม่า	7,414	4,407	3,008	3,931	2,159	1,772	3,483	2,248	1,236	Myanmar
มาเลเซีย	8	7	1	2	1	1	6	6	-	Malaysia
ปากีสถาน	8	8	-	-	-	-	8	8	-	Pakistan
ฟิลิปปินส์	23	3	20	6	-	6	17	3	14	Philippines
เกาหลีใต้	-	-	-	-	-	-	-	-	-	Republic of Korea
สิงคโปร์	-	-	-	-	-	-	-	-	-	Singapore
ไต้หวัน	1	-	1	1	-	1	-	-	-	Taiwan
เวียดนาม	-	-	-	-	-	-	-	-	-	Vietnam
อื่น ๆ	24	24	-	18	18	-	6	6	-	Others
อเมริกา	27	23	5	10	6	5	17	17	-	America
เม็กซิโก	-	-	-	-	-	-	-	-	-	Mexico
บราซิล	-	-	-	-	-	-	-	-	-	Brazil
แคนาดา	-	-	-	-	-	-	-	-	-	Canada
สหรัฐอเมริกา	22	20	2	5	3	2	17	17	-	U.S.A.
อื่น ๆ	5	3	3	5	3	3	-	-	-	Others







ตารางที่ 6 ประชากรอายุ 5 ปีขึ้นไป จำแนกตามภาษาที่ใช้พูดในครัวเรือน เพศ และเขตการปกครอง

Table 6 Population 5 years of age and over by usual languages spoken at home, sex and area

ภาษาที่ใช้พูด ในครัวเรือน	ประชากร Population			ในเขตเทศบาล Municipal area			นอกเขตเทศบาล Non-municipal area			Usual languages spoken at home
	รวม	ชาย	หญิง	รวม	ชาย	หญิง	รวม	ชาย	หญิง	
	Total	Male	Female	Total	Male	Female	Total	Male	Female	
อินโดนีเซีย	-	-	-	-	-	-	-	-	-	Indonesia
อินเดีย/ฮินดี	6	5	1	-	-	-	6	5	1	Indai/Hindi
อาหรับ	204	105	100	8	4	4	196	101	96	Arub
ภาษาอื่นๆ ที่ใช้พูดในทวีปเอเชีย	-	-	-	-	-	-	-	-	-	Others language in Asia
อังกฤษ	618	288	331	337	155	182	281	133	148	English
เยอรมัน	13	9	3	5	3	2	8	7	1	German
กรีก	-	-	-	-	-	-	-	-	-	Greek
สเปน	-	-	-	-	-	-	-	-	-	Spanish
โพล (โปแลนด์)	-	-	-	-	-	-	-	-	-	Polish
ปอร์ตุเกส	-	-	-	-	-	-	-	-	-	Portugal
รัสเซีย	-	-	-	-	-	-	-	-	-	Russian
สวีดิช	-	-	-	-	-	-	-	-	-	Swedish
ฟินแลนด์	1	1	-	-	-	-	1	1	-	Finnish
ฝรั่งเศส	4	1	2	4	1	2	-	-	-	French
เดนมาร์ก	-	-	-	-	-	-	-	-	-	Danish
อิตาลี	-	-	-	-	-	-	-	-	-	Italian
ฮังการี	-	-	-	-	-	-	-	-	-	Hungarian
เม็กซิกัน	8	3	5	-	-	-	8	3	5	Mexican
คิวบัน	-	-	-	-	-	-	-	-	-	Cuban
ภาษาอื่นๆ ที่ใช้พูดในทวีปยุโรป/ อเมริกา/ออสเตรเลีย	-	-	-	-	-	-	-	-	-	Others language in Europe, America, Australia
แอฟริกา	34	27	7	-	-	-	34	27	7	Africa
ภาษาอื่นๆ ที่ใช้พูด ในทวีปแอฟริกา	-	-	-	-	-	-	-	-	-	Others language in Africa









































ตารางที่ 8 ประชากรอายุ 3 ปีขึ้นไป จำแนกตามระดับชั้นที่เรียนสำเร็จ กลุ่มอายุ เพศ และเขตการปกครอง

Table 8 Population 3 years of age and over by educational attainment, age group, sex and area

พื้นที่เรียนสำเร็จ เพศ และเขตการปกครอง	รวม Total	กลุ่มอายุ Age group																Educational attainment, sex and area
		3 - 5	6 - 11	12 - 14	15 - 17	18 - 21	22 - 24	25 - 29	30 - 34	35 - 39	40 - 44	45 - 49	50 - 54	55 - 59	60 - 64	65 - 69	70 ขึ้นไป and over	
ยอดรวม	1,398,245	58,030	122,733	73,020	68,892	82,101	54,379	97,448	107,407	117,735	116,333	109,706	92,540	74,534	62,340	49,099	111,948	Total
ไม่มีการศึกษา	77,012	38,691	5,928	4	96	198	189	492	529	303	214	1,224	1,756	1,856	2,581	3,319	19,632	No education
มีการศึกษา	1,321,232	19,339	116,805	73,015	68,796	81,903	54,191	96,955	106,878	117,432	116,119	108,482	90,784	72,678	59,758	45,780	92,316	Educational attainment
ชั้นที่เรียนสำเร็จ																		Grade of school attainment
ก่อนประถมศึกษา	52,471	19,292	32,606	-	18	21	10	26	26	27	38	54	34	38	49	46	186	Less than elementary level
ระดับประถมศึกษา	705,061	-	84,194	46,797	4,533	9,452	9,126	19,966	36,366	59,257	67,946	68,139	64,099	59,272	50,844	39,507	85,563	Elementary level
ประถมปีที่ 1	21,312	-	19,944	-	11	19	15	26	46	49	61	77	68	59	89	125	722	Pratom 1
ประถมปีที่ 2	31,999	-	20,622	1	61	127	85	241	375	525	686	772	819	805	1,067	1,143	4,671	Pratom 2
ประถมปีที่ 3	28,297	-	21,990	-	69	113	96	203	268	324	437	452	450	415	558	737	2,186	Pratom 3
ประถมปีที่ 4	354,993	-	21,638	1	174	555	676	1,805	4,288	8,135	21,467	42,909	50,673	49,956	44,312	34,535	73,869	Pratom 4
ประถมปีที่ 5	26,555	-	-	23,780	88	115	102	180	264	497	589	382	212	142	95	34	75	Pratom 5
ประถมปีที่ 6	241,664	-	-	23,015	4,130	8,523	8,152	17,507	31,110	49,712	44,683	23,526	11,847	7,862	4,704	2,906	3,987	Pratom 6
ไม่ทราบชั้น	239	-	-	-	-	-	-	4	15	15	22	21	30	32	18	27	53	Unknown
ระดับมัธยมศึกษา	377,118	-	-	26,198	63,833	46,394	24,378	45,311	42,082	38,307	32,767	23,845	14,258	6,792	5,297	3,856	3,800	Secondary education
มัธยมศึกษาตอนต้น	215,784	-	-	26,198	46,156	18,266	12,959	23,626	22,339	21,902	17,026	11,129	6,661	3,479	2,846	1,554	1,643	Lower secondary level
มัธยมศึกษาปีที่ 1	28,444	-	-	26,195	831	250	112	193	135	127	120	169	79	62	72	32	67	Matayom 1
มัธยมศึกษาปีที่ 2	26,850	-	-	3	23,384	825	425	585	411	371	273	154	86	65	100	75	93	Matayom 2
มัธยมศึกษาปีที่ 3	160,468	-	-	-	21,941	17,191	12,422	22,848	21,788	21,398	16,632	10,803	6,495	3,350	2,673	1,445	1,481	Matayom 3
ไม่ทราบชั้น	23	-	-	-	-	-	-	-	4	6	1	3	1	3	1	1	1	Unknown
มัธยมศึกษาตอนปลาย	161,334	-	-	-	17,678	28,128	11,419	21,685	19,743	16,405	15,741	12,716	7,597	3,313	2,451	2,301	2,157	Upper secondary level
สายสามัญ	116,174	-	-	-	13,298	18,977	7,839	15,436	14,273	12,484	11,522	8,403	5,229	2,549	2,143	2,100	1,921	General type
มัธยมศึกษาปีที่ 4	13,073	-	-	-	11,006	670	103	223	153	149	160	165	108	87	78	57	114	Matayom 4
มัธยมศึกษาปีที่ 5	10,129	-	-	-	1,854	6,387	159	230	150	112	143	444	297	94	81	84	94	Matayom 5
มัธยมศึกษาปีที่ 6	91,742	-	-	-	434	11,846	7,481	14,836	13,774	12,045	11,077	7,682	4,735	2,308	1,925	1,921	1,678	Matayom 6
ไม่ทราบชั้น	1,230	-	-	-	4	74	97	148	196	178	142	112	88	60	59	38	34	Unknown
สายอาชีวศึกษา	45,160	-	-	-	4,379	9,151	3,579	6,249	5,471	3,921	4,219	4,312	2,368	764	308	201	236	Cert. of vocational
ปีที่ 1	3,990	-	-	-	3,144	688	39	49	22	8	19	11	6	1	3	-	1	1 st year
ปีที่ 2	5,753	-	-	-	993	3,668	159	224	183	129	128	117	76	33	15	15	14	2 nd year
ปีที่ 3	35,009	-	-	-	242	4,784	3,346	5,931	5,200	3,753	4,004	4,095	2,265	718	281	184	207	3 rd year
ไม่ทราบชั้น	407	-	-	-	1	11	35	46	66	31	68	89	22	11	10	3	14	Unknown



ตารางที่ 8 ประชากรอายุ 3 ปีขึ้นไป จำแนกตามระดับชั้นที่เรียนสำเร็จ กลุ่มอายุ เพศ และเขตการปกครอง (ต่อ)

Table 8 Population 3 years of age and over by educational attainment, age group, sex and area (Contd.)

พื้นที่เรียนสำเร็จ เพศ และเขตการปกครอง	รวม Total	กลุ่มอายุ Age group																Educational attainment, sex and area
		3 - 5	6 - 11	12 - 14	15 - 17	18 - 21	22 - 24	25 - 29	30 - 34	35 - 39	40 - 44	45 - 49	50 - 54	55 - 59	60 - 64	65 - 69	70 ขึ้นไป and over	
ชาย	690,276	30,182	63,829	37,972	34,967	42,283	28,624	50,744	54,124	58,261	57,151	53,746	44,358	35,190	29,044	22,592	47,209	Male
ไม่มีการศึกษา	32,954	20,172	3,031	4	62	110	136	298	307	223	148	502	679	634	747	927	4,974	No education
มีการศึกษา	657,322	10,010	60,798	37,967	34,905	42,173	28,488	50,446	53,818	58,037	57,003	53,244	43,679	34,556	28,297	21,666	42,235	Educational attainment
ชั้นที่เรียนสำเร็จ																		Grade of school attainment
ก่อนประถมศึกษา	27,449	9,979	17,173	-	12	15	1	17	14	19	22	33	19	15	18	23	90	Less than elementary level
ระดับประถมศึกษา	338,980	-	43,621	24,393	3,127	6,294	5,783	11,797	18,792	28,489	31,864	31,338	28,429	26,452	23,054	17,739	37,809	Elementary level
ประถมศึกษาปีที่ 1	10,883	-	10,346	-	7	10	12	14	26	28	31	38	30	16	41	43	241	Pratom 1
ประถมศึกษาปีที่ 2	15,417	-	10,643	1	43	87	50	147	187	245	335	374	324	304	443	455	1,780	Pratom 2
ประถมศึกษาปีที่ 3	14,204	-	11,318	-	37	55	49	104	146	179	224	220	201	168	248	337	919	Pratom 3
ประถมศึกษาปีที่ 4	159,079	-	11,313	-	110	310	380	1,019	2,214	3,744	9,375	18,494	21,981	22,055	19,895	15,359	32,829	Pratom 4
ประถมศึกษาปีที่ 5	13,756	-	-	12,346	64	80	66	116	127	217	268	208	105	67	42	16	35	Pratom 5
ประถมศึกษาปีที่ 6	125,535	-	-	12,046	2,866	5,752	5,226	10,392	16,083	24,065	21,620	12,000	5,780	3,832	2,375	1,517	1,981	Pratom 6
ไม่ทราบชั้น	107	-	-	-	-	-	-	4	10	11	11	6	8	10	11	11	24	Unknown
ระดับมัธยมศึกษา	204,857	-	-	13,564	31,543	24,120	13,590	25,347	22,600	20,408	17,792	14,036	8,951	4,436	3,316	2,509	2,645	Secondary education
มัธยมศึกษาตอนต้น	118,201	-	-	13,564	23,689	10,805	7,559	13,545	11,925	11,373	9,133	6,528	4,122	2,221	1,699	987	1,051	Lower secondary level
มัธยมศึกษาปีที่ 1	14,914	-	-	13,563	492	174	90	124	80	62	61	88	42	33	42	21	43	Matayom 1
มัธยมศึกษาปีที่ 2	14,272	-	-	1	12,051	563	299	392	270	205	152	97	45	39	59	47	51	Matayom 2
มัธยมศึกษาปีที่ 3	89,005	-	-	-	11,146	10,068	7,170	13,030	11,574	11,102	8,920	6,343	4,035	2,147	1,597	917	956	Matayom 3
ไม่ทราบชั้น	10	-	-	-	-	-	-	-	1	4	-	-	-	1	1	1	-	Unknown
มัธยมศึกษาตอนปลาย	86,656	-	-	-	7,854	13,315	6,032	11,802	10,674	9,034	8,659	7,508	4,829	2,215	1,617	1,522	1,594	Upper secondary level
สายสามัญ	61,823	-	-	-	5,655	8,413	4,153	8,308	7,621	6,741	6,241	5,131	3,551	1,748	1,416	1,401	1,444	General type
มัธยมศึกษาปีที่ 4	5,840	-	-	-	4,760	326	55	120	90	78	76	94	71	41	41	28	60	Matayom 4
มัธยมศึกษาปีที่ 5	4,634	-	-	-	698	2,796	83	116	92	59	88	271	194	60	55	49	71	Matayom 5
มัธยมศึกษาปีที่ 6	50,722	-	-	-	195	5,255	3,952	7,996	7,357	6,516	6,009	4,714	3,238	1,608	1,283	1,303	1,297	Matayom 6
ไม่ทราบชั้น	626	-	-	-	1	36	62	76	82	89	68	52	48	38	37	20	16	Unknown
สายอาชีวศึกษา	24,833	-	-	-	2,199	4,902	1,879	3,493	3,053	2,293	2,419	2,377	1,277	467	201	121	150	Cert. of vocational
ปีที่ 1	2,081	-	-	-	1,586	418	25	25	8	4	7	4	3	-	-	-	-	1 st year
ปีที่ 2	3,071	-	-	-	494	1,950	99	125	111	72	75	64	40	18	8	7	8	2 nd year
ปีที่ 3	19,457	-	-	-	118	2,531	1,739	3,321	2,892	2,201	2,309	2,250	1,221	442	188	113	134	3 rd year
ไม่ทราบชั้น	225	-	-	-	1	3	16	22	43	16	29	59	14	7	6	1	8	Unknown



ตารางที่ 8 ประชากรอายุ 3 ปีขึ้นไป จำแนกตามระดับชั้นที่เรียนสำเร็จ กลุ่มอายุ เพศ และเขตการปกครอง (ต่อ)

Table 8 Population 3 years of age and over by educational attainment, age group, sex and area (Contd.)

พื้นที่เรียนสำเร็จ เพศ และเขตการปกครอง	รวม Total	กลุ่มอายุ Age group																Educational attainment, sex and area
		3 - 5	6 - 11	12 - 14	15 - 17	18 - 21	22 - 24	25 - 29	30 - 34	35 - 39	40 - 44	45 - 49	50 - 54	55 - 59	60 - 64	65 - 69	70 ขึ้นไป and over	
หญิง	707,968	27,848	58,904	35,048	33,925	39,818	25,755	46,704	53,283	59,474	59,182	55,960	48,182	39,344	33,295	26,507	64,740	Female
ไม่มีการศึกษา	44,058	18,519	2,897	-	34	88	52	194	222	79	66	722	1,076	1,223	1,834	2,392	14,658	No education
มีการศึกษา	663,910	9,329	56,007	35,048	33,891	39,730	25,703	46,509	53,060	59,395	59,116	55,239	47,106	38,122	31,461	24,114	50,081	Educational attainment
ชั้นที่เรียนสำเร็จ																		Grade of school attainment
ก่อนประถมศึกษา	25,022	9,313	15,434	-	6	5	8	10	12	8	16	21	15	23	31	23	96	Less than elementary level
ระดับประถมศึกษา	366,080	-	40,573	22,404	1,406	3,158	3,344	8,169	17,574	30,768	36,082	36,801	35,671	32,820	27,789	21,769	47,754	Elementary level
ประถมปีที่ 1	10,429	-	9,598	-	4	10	3	12	19	22	30	39	38	43	49	82	481	Pratom 1
ประถมปีที่ 2	16,583	-	9,979	-	18	40	35	94	188	280	351	398	495	501	624	688	2,890	Pratom 2
ประถมปีที่ 3	14,093	-	10,672	-	32	58	47	99	122	145	213	233	250	247	310	400	1,267	Pratom 3
ประถมปีที่ 4	195,914	-	10,325	1	64	244	296	785	2,075	4,391	12,092	24,415	28,691	27,901	24,417	19,176	41,040	Pratom 4
ประถมปีที่ 5	12,799	-	-	11,434	25	35	37	64	137	280	321	174	107	75	53	18	39	Pratom 5
ประถมปีที่ 6	116,129	-	-	10,969	1,264	2,771	2,926	7,114	15,027	25,647	23,064	11,526	6,067	4,029	2,329	1,389	2,006	Pratom 6
ไม่ทราบชั้น	133	-	-	-	-	-	-	-	6	4	11	16	21	23	7	16	30	Unknown
ระดับมัธยมศึกษา	172,261	-	-	12,634	32,290	22,275	10,788	19,964	19,482	17,899	14,975	9,809	5,308	2,356	1,981	1,347	1,154	Secondary education
มัธยมศึกษาตอนต้น	97,583	-	-	12,634	22,466	7,461	5,400	10,081	10,413	10,529	7,893	4,601	2,539	1,259	1,147	568	592	Lower secondary level
มัธยมศึกษาปีที่ 1	13,530	-	-	12,632	339	76	23	69	56	65	59	81	37	29	30	11	23	Matayom 1
มัธยมศึกษาปีที่ 2	12,578	-	-	1	11,332	262	126	193	141	166	121	57	41	25	41	28	42	Matayom 2
มัธยมศึกษาปีที่ 3	71,463	-	-	-	10,795	7,123	5,251	9,818	10,214	10,296	7,712	4,460	2,460	1,203	1,076	529	525	Matayom 3
ไม่ทราบชั้น	13	-	-	-	-	-	-	-	3	1	1	3	1	1	-	-	1	Unknown
มัธยมศึกษาตอนปลาย	74,678	-	-	-	9,824	14,814	5,387	9,883	9,069	7,370	7,082	5,208	2,768	1,098	834	779	562	Upper secondary level
สายสามัญ	54,351	-	-	-	7,644	10,565	3,687	7,127	6,652	5,742	5,281	3,272	1,677	801	727	699	476	General type
มัธยมศึกษาปีที่ 4	7,232	-	-	-	6,246	344	48	103	63	72	84	71	37	45	38	29	54	Matayom 4
มัธยมศึกษาปีที่ 5	5,495	-	-	-	1,156	3,591	75	113	58	53	55	173	103	34	26	34	23	Matayom 5
มัธยมศึกษาปีที่ 6	41,020	-	-	-	239	6,591	3,529	6,840	6,417	5,529	5,069	2,968	1,497	699	642	618	382	Matayom 6
ไม่ทราบชั้น	604	-	-	-	3	39	35	71	114	89	74	60	40	22	22	18	17	Unknown
สายอาชีวศึกษา	20,327	-	-	-	2,180	4,249	1,700	2,756	2,417	1,628	1,800	1,935	1,091	297	107	80	86	Cert. of vocational
ปีที่ 1	1,909	-	-	-	1,558	269	14	23	13	4	12	7	3	1	3	-	1	1 st year
ปีที่ 2	2,682	-	-	-	498	1,718	60	98	72	56	53	53	36	16	7	8	6	2 nd year
ปีที่ 3	15,553	-	-	-	124	2,253	1,607	2,610	2,308	1,553	1,696	1,845	1,044	276	93	71	74	3 rd year
ไม่ทราบชั้น	182	-	-	-	-	8	19	24	23	15	39	30	8	4	4	1	6	Unknown





ตารางที่ 8 ประชากรอายุ 3 ปีขึ้นไป จำแนกตามระดับชั้นที่เรียนสำเร็จ กลุ่มอายุ เพศ และเขตการปกครอง (ต่อ)

Table 8 Population 3 years of age and over by educational attainment, age group, sex and area (Contd.)

พื้นที่เรียนสำเร็จ เพศ และเขตการปกครอง	รวม Total	กลุ่มอายุ Age group																Educational attainment, sex and area
		3 - 5	6 - 11	12 - 14	15 - 17	18 - 21	22 - 24	25 - 29	30 - 34	35 - 39	40 - 44	45 - 49	50 - 54	55 - 59	60 - 64	65 - 69	70 ขึ้นไป and over	
ในเขตเทศบาล	256,335	10,196	21,940	13,620	12,889	14,832	9,715	18,274	20,454	21,514	21,629	20,566	18,461	13,893	11,387	8,550	18,415	Municipal area
ไม่มีการศึกษา	13,456	6,734	1,131	4	48	70	63	171	173	100	78	266	394	372	511	531	2,808	No education
มีการศึกษา	242,879	3,462	20,809	13,615	12,840	14,762	9,651	18,103	20,281	21,414	21,551	20,300	18,067	13,521	10,876	8,019	15,607	Educational attainment
ระดับชั้นที่เรียนสำเร็จ																		Grade of school attainment
ก่อนประถมศึกษา	9,358	3,419	5,793	-	1	6	-	4	8	8	18	15	15	11	14	11	35	Less than elementary level
ระดับประถมศึกษา	103,768	-	15,013	8,915	585	1,354	1,236	2,787	4,644	7,279	8,833	8,987	9,327	8,577	7,616	5,684	12,931	Elementary level
ประถมปีที่ 1	3,899	-	3,538	-	3	6	4	11	17	19	19	14	22	21	19	41	167	Pratom 1
ประถมปีที่ 2	5,409	-	3,599	1	4	14	11	33	45	96	114	127	122	132	175	172	764	Pratom 2
ประถมปีที่ 3	5,022	-	3,922	-	15	24	22	46	73	56	91	96	90	70	90	103	325	Pratom 3
ประถมปีที่ 4	50,959	-	3,954	1	24	83	97	300	612	1,151	3,001	5,499	7,147	6,936	6,438	4,875	10,840	Pratom 4
ประถมปีที่ 5	4,864	-	-	4,258	15	17	24	49	60	114	107	79	40	31	37	11	23	Pratom 5
ประถมปีที่ 6	33,602	-	-	4,655	523	1,210	1,079	2,349	3,839	5,842	5,500	3,171	1,904	1,385	856	480	809	Pratom 6
ไม่ทราบชั้น	14	-	-	-	-	-	-	-	-	-	-	1	3	3	1	1	4	Unknown
ระดับมัธยมศึกษา	72,270	-	-	4,682	12,066	7,291	3,575	7,245	7,440	7,304	6,933	5,261	3,859	2,089	1,690	1,295	1,538	Secondary education
มัธยมศึกษาตอนต้น	38,605	-	-	4,682	8,549	2,426	1,970	3,586	3,696	3,756	3,161	2,212	1,664	1,001	819	481	604	Lower secondary level
มัธยมศึกษาปีที่ 1	5,476	-	-	4,681	520	53	23	29	24	30	23	16	18	19	17	5	21	Matayom 1
มัธยมศึกษาปีที่ 2	4,821	-	-	1	4,067	142	105	113	80	71	64	24	33	20	27	28	43	Matayom 2
มัธยมศึกษาปีที่ 3	28,301	-	-	-	3,962	2,231	1,842	3,443	3,591	3,655	3,073	2,170	1,613	960	774	446	540	Matayom 3
ไม่ทราบชั้น	7	-	-	-	-	-	-	-	-	-	1	1	-	1	1	1	-	Unknown
มัธยมศึกษาตอนปลาย	33,665	-	-	-	3,518	4,865	1,605	3,660	3,744	3,548	3,772	3,049	2,195	1,088	872	814	934	Upper secondary level
สายสามัญ	23,327	-	-	-	2,946	3,219	1,037	2,505	2,424	2,473	2,497	1,860	1,367	753	722	714	810	General type
มัธยมศึกษาปีที่ 4	2,971	-	-	-	2,603	96	8	42	27	21	23	27	24	23	23	13	39	Matayom 4
มัธยมศึกษาปีที่ 5	2,279	-	-	-	259	1,495	39	54	37	28	36	108	94	29	29	34	35	Matayom 5
มัธยมศึกษาปีที่ 6	17,933	-	-	-	84	1,620	977	2,389	2,340	2,405	2,422	1,713	1,241	696	664	654	728	Matayom 6
ไม่ทราบชั้น	144	-	-	-	-	8	13	20	19	18	16	12	8	4	5	12	8	Unknown
สายอาชีวศึกษา	10,338	-	-	-	572	1,646	568	1,155	1,321	1,075	1,275	1,189	828	335	150	100	124	Cert. of vocational
ปีที่ 1	669	-	-	-	381	243	8	14	8	6	3	6	-	1	-	-	-	1 st year
ปีที่ 2	1,220	-	-	-	160	772	22	41	46	39	54	35	18	12	4	9	7	2 nd year
ปีที่ 3	8,277	-	-	-	29	628	524	1,092	1,247	1,019	1,180	1,104	799	318	138	89	110	3 rd year
ไม่ทราบชั้น	171	-	-	-	1	3	14	8	20	12	38	45	11	4	7	1	7	Unknown



ตารางที่ 8 ประชากรอายุ 3 ปีขึ้นไป จำแนกตามระดับชั้นที่เรียนสำเร็จ กลุ่มอายุ เพศ และเขตการปกครอง (ต่อ)

Table 8 Population 3 years of age and over by educational attainment, age group, sex and area (Contd.)

พื้นที่เรียนสำเร็จ เพศ และเขตการปกครอง	รวม Total	กลุ่มอายุ Age group																Educational attainment, sex and area
		3 - 5	6 - 11	12 - 14	15 - 17	18 - 21	22 - 24	25 - 29	30 - 34	35 - 39	40 - 44	45 - 49	50 - 54	55 - 59	60 - 64	65 - 69	70 ขึ้นไป and over	
ชาย	122,615	5,265	11,352	6,994	6,455	7,516	4,684	8,953	9,880	10,365	10,193	9,623	8,428	6,395	5,088	3,885	7,541	Male
ไม่มีการศึกษา	5,821	3,477	580	4	29	31	34	90	96	67	51	117	147	114	139	164	680	No education
มีการศึกษา	116,795	1,788	10,772	6,989	6,426	7,485	4,649	8,863	9,784	10,298	10,142	9,506	8,281	6,281	4,949	3,721	6,861	Educational attainment
ชั้นที่เรียนสำเร็จ																		Grade of school attainment
ก่อนประถมศึกษา	4,885	1,760	3,055	-	-	1	-	1	5	7	11	8	8	3	4	4	17	Less than elementary level
ระดับประถมศึกษา	47,833	-	7,714	4,620	374	856	749	1,582	2,476	3,452	3,938	3,933	3,778	3,546	3,211	2,393	5,210	Elementary level
ประถมปีที่ 1	1,907	-	1,784	-	-	1	3	6	10	11	8	-	8	3	10	15	48	Pratom 1
ประถมปีที่ 2	2,547	-	1,873	1	3	12	8	15	24	39	52	51	35	43	81	58	253	Pratom 2
ประถมปีที่ 3	2,478	-	1,992	-	5	10	9	22	39	31	46	47	33	30	39	48	126	Pratom 3
ประถมปีที่ 4	21,553	-	2,065	-	14	42	61	147	331	518	1,243	2,270	2,858	2,851	2,695	2,034	4,424	Pratom 4
ประถมปีที่ 5	2,445	-	-	2,164	12	13	16	35	27	42	41	39	22	10	11	4	10	Pratom 5
ประถมปีที่ 6	16,900	-	-	2,455	339	778	653	1,357	2,046	2,812	2,547	1,527	822	609	375	232	349	Pratom 6
ไม่ทราบชั้น	1	-	-	-	-	-	-	-	-	-	-	-	-	-	-	1	-	Unknown
ระดับมัธยมศึกษา	37,819	-	-	2,361	5,940	3,756	1,896	3,953	3,796	3,713	3,482	2,816	2,149	1,265	952	741	998	Secondary education
มัธยมศึกษาตอนต้น	20,096	-	-	2,361	4,335	1,359	1,074	2,032	1,871	1,840	1,518	1,183	905	581	420	280	337	Lower secondary level
มัธยมศึกษาปีที่ 1	2,815	-	-	2,361	290	36	22	19	15	12	15	5	5	12	10	2	10	Matayom 1
มัธยมศึกษาปีที่ 2	2,504	-	-	-	2,057	87	68	76	49	45	31	16	13	15	15	12	20	Matayom 2
มัธยมศึกษาปีที่ 3	14,772	-	-	-	1,988	1,236	984	1,936	1,808	1,783	1,472	1,162	887	552	393	265	307	Matayom 3
ไม่ทราบชั้น	4	-	-	-	-	-	-	-	-	-	-	-	-	1	1	1	-	Unknown
มัธยมศึกษาตอนปลาย	17,723	-	-	-	1,605	2,397	823	1,921	1,924	1,874	1,964	1,633	1,244	685	533	461	661	Upper secondary level
สายสามัญ	12,239	-	-	-	1,334	1,527	544	1,289	1,238	1,276	1,247	1,026	837	494	434	403	590	General type
มัธยมศึกษาปีที่ 4	1,361	-	-	-	1,183	40	5	17	18	12	7	14	15	11	11	7	22	Matayom 4
มัธยมศึกษาปีที่ 5	1,115	-	-	-	111	708	25	25	20	15	16	60	55	17	19	21	23	Matayom 5
มัธยมศึกษาปีที่ 6	9,682	-	-	-	40	774	502	1,235	1,193	1,238	1,215	948	762	464	403	368	540	Matayom 6
ไม่ทราบชั้น	82	-	-	-	-	5	12	12	7	11	9	4	5	3	1	7	5	Unknown
สายอาชีวศึกษา	5,484	-	-	-	271	869	279	633	686	598	716	607	407	190	99	58	71	Cert. of vocational
ปีที่ 1	334	-	-	-	186	132	4	5	2	3	-	1	-	-	-	-	-	1 st year
ปีที่ 2	632	-	-	-	71	417	14	20	32	13	29	12	6	7	1	5	4	2 nd year
ปีที่ 3	4,420	-	-	-	12	320	256	603	636	575	669	564	393	184	93	52	62	3 rd year
ไม่ทราบชั้น	98	-	-	-	1	-	6	4	15	6	18	30	8	-	4	-	6	Unknown



ตารางที่ 8 ประชากรอายุ 3 ปีขึ้นไป จำแนกตามระดับชั้นที่เรียนสำเร็จ กลุ่มอายุ เพศ และเขตการปกครอง (ต่อ)

Table 8 Population 3 years of age and over by educational attainment, age group, sex and area (Contd.)

พื้นที่เรียนสำเร็จ เพศ และเขตการปกครอง	รวม Total	กลุ่มอายุ Age group															Educational attainment, sex and area	
		3 - 5	6 - 11	12 - 14	15 - 17	18 - 21	22 - 24	25 - 29	30 - 34	35 - 39	40 - 44	45 - 49	50 - 54	55 - 59	60 - 64	65 - 69		70 ขึ้นไป and over
หญิง	133,720	4,931	10,588	6,626	6,433	7,315	5,031	9,321	10,574	11,149	11,437	10,944	10,033	7,498	6,299	4,665	10,875	Female
ไม่มีการศึกษา	7,636	3,257	552	-	19	39	29	81	77	33	27	149	247	258	372	367	2,129	No education
มีการศึกษา	126,084	1,674	10,037	6,626	6,414	7,277	5,002	9,240	10,497	11,117	11,409	10,795	9,786	7,240	5,926	4,298	8,746	Educational attainment
ชั้นที่เรียนสำเร็จ																		Grade of school attainment
ก่อนประถมศึกษา	4,473	1,660	2,738	-	1	4	-	3	3	1	7	7	7	8	10	7	18	Less than elementary level
ระดับประถมศึกษา	55,936	-	7,299	4,295	211	498	487	1,205	2,168	3,827	4,894	5,054	5,549	5,031	4,405	3,292	7,721	Elementary level
ประถมปีที่ 1	1,991	-	1,754	-	3	4	1	5	7	8	10	14	14	18	9	26	119	Pratom 1
ประถมปีที่ 2	2,862	-	1,726	-	1	3	3	17	21	58	62	76	87	88	94	114	511	Pratom 2
ประถมปีที่ 3	2,544	-	1,930	-	9	14	12	24	33	25	45	49	57	40	50	55	198	Pratom 3
ประถมปีที่ 4	29,406	-	1,889	1	10	42	36	153	281	634	1,758	3,229	4,288	4,085	3,743	2,842	6,416	Pratom 4
ประถมปีที่ 5	2,419	-	-	2,093	4	4	8	13	33	72	66	40	18	21	26	7	13	Pratom 5
ประถมปีที่ 6	16,701	-	-	2,200	184	432	426	992	1,794	3,030	2,953	1,644	1,082	776	481	247	460	Pratom 6
ไม่ทราบชั้น	13	-	-	-	-	-	-	-	-	-	-	1	3	3	1	-	4	Unknown
ระดับมัธยมศึกษา	34,451	-	-	2,321	6,127	3,535	1,679	3,292	3,645	3,591	3,452	2,445	1,710	824	738	554	540	Secondary education
มัธยมศึกษาตอนต้น	18,509	-	-	2,321	4,214	1,067	896	1,554	1,824	1,916	1,643	1,028	759	420	399	200	267	Lower secondary level
มัธยมศึกษาปีที่ 1	2,661	-	-	2,319	230	16	1	9	10	17	8	10	12	7	7	3	11	Matayom 1
มัธยมศึกษาปีที่ 2	2,317	-	-	1	2,010	55	37	37	32	27	33	8	21	5	11	16	23	Matayom 2
มัธยมศึกษาปีที่ 3	13,529	-	-	-	1,974	995	858	1,507	1,783	1,872	1,601	1,008	726	409	381	182	233	Matayom 3
ไม่ทราบชั้น	3	-	-	-	-	-	-	-	-	-	1	1	-	-	-	-	-	Unknown
มัธยมศึกษาตอนปลาย	15,942	-	-	-	1,913	2,468	783	1,738	1,820	1,674	1,809	1,416	951	404	339	353	273	Upper secondary level
สายสามัญ	11,088	-	-	-	1,612	1,692	494	1,216	1,185	1,197	1,250	834	530	259	288	311	221	General type
มัธยมศึกษาปีที่ 4	1,610	-	-	-	1,420	56	2	25	10	9	16	13	10	12	12	7	17	Matayom 4
มัธยมศึกษาปีที่ 5	1,164	-	-	-	147	787	14	30	17	13	20	48	40	12	11	13	12	Matayom 5
มัธยมศึกษาปีที่ 6	8,251	-	-	-	44	846	475	1,154	1,147	1,167	1,207	765	478	233	261	286	188	Matayom 6
ไม่ทราบชั้น	63	-	-	-	-	3	1	8	12	8	7	8	3	1	4	5	3	Unknown
สายอาชีวศึกษา	4,853	-	-	-	301	777	289	522	635	477	559	582	421	145	51	42	53	Cert. of vocational
ปีที่ 1	335	-	-	-	195	111	4	8	5	3	3	4	-	1	-	-	-	1 st year
ปีที่ 2	588	-	-	-	89	355	8	20	14	26	25	24	12	5	3	4	3	2 nd year
ปีที่ 3	3,857	-	-	-	17	308	269	489	610	443	511	539	406	134	45	37	48	3 rd year
ไม่ทราบชั้น	73	-	-	-	-	3	8	4	5	5	20	15	3	4	3	1	1	Unknown



ตารางที่ 8 ประชากรอายุ 3 ปีขึ้นไป จำแนกตามระดับชั้นที่เรียนสำเร็จ กลุ่มอายุ เพศ และเขตการปกครอง (ต่อ)

Table 8 Population 3 years of age and over by educational attainment, age group, sex and area (Contd.)

พื้นที่เรียนสำเร็จ เพศ และเขตการปกครอง	รวม Total	กลุ่มอายุ Age group																Educational attainment, sex and area
		3 - 5	6 - 11	12 - 14	15 - 17	18 - 21	22 - 24	25 - 29	30 - 34	35 - 39	40 - 44	45 - 49	50 - 54	55 - 59	60 - 64	65 - 69	70 ขึ้นไป and over	
นอกเขตเทศบาล	1,141,909	47,834	100,793	59,400	56,003	67,270	44,665	79,174	86,953	96,221	94,704	89,140	74,079	60,641	50,953	40,548	93,533	Non-municipal area
ไม่มีการศึกษา	63,556	31,957	4,797	-	48	129	125	322	356	203	136	958	1,361	1,484	2,070	2,787	16,824	No education
มีการศึกษา	1,078,354	15,877	95,996	59,400	55,956	67,141	44,539	78,852	86,597	96,018	94,568	88,182	72,717	59,157	48,883	37,761	76,709	Educational attainment
ชั้นที่เรียนสำเร็จ																		Grade of school attainment
ก่อนประถมศึกษา	43,113	15,873	26,814	-	16	15	10	22	18	19	20	39	19	27	35	36	151	Less than elementary level
ระดับประถมศึกษา	601,292	-	69,181	37,882	3,948	8,098	7,890	17,179	31,721	51,978	59,113	59,152	54,773	50,694	43,228	33,823	72,632	Elementary level
ประถมปีที่ 1	17,414	-	16,406	-	8	14	11	15	29	30	43	63	46	38	70	83	555	Pratom 1
ประถมปีที่ 2	26,590	-	17,023	-	57	113	74	209	330	428	572	646	697	673	892	971	3,907	Pratom 2
ประถมปีที่ 3	23,275	-	18,068	-	54	89	74	157	195	268	346	356	361	345	468	633	1,861	Pratom 3
ประถมปีที่ 4	304,034	-	17,684	-	149	471	580	1,505	3,677	6,983	18,466	37,409	43,526	43,020	37,874	29,660	63,029	Pratom 4
ประถมปีที่ 5	21,692	-	-	19,522	73	98	79	132	204	382	482	303	172	112	58	23	52	Pratom 5
ประถมปีที่ 6	208,062	-	-	18,360	3,607	7,313	7,073	15,158	27,270	43,870	39,183	20,355	9,943	6,476	3,848	2,427	3,178	Pratom 6
ไม่ทราบชั้น	225	-	-	-	-	-	-	4	15	15	22	20	27	30	17	25	49	Unknown
ระดับมัธยมศึกษา	304,848	-	-	21,516	51,767	39,103	20,803	38,066	34,642	31,003	25,834	18,584	10,400	4,702	3,607	2,561	2,261	Secondary education
มัธยมศึกษาตอนต้น	177,179	-	-	21,516	37,607	15,840	10,989	20,040	18,643	18,146	13,865	8,918	4,998	2,478	2,028	1,074	1,038	Lower secondary level
มัธยมศึกษาปีที่ 1	22,968	-	-	21,514	312	197	89	164	111	98	97	154	61	42	55	27	46	Matayom 1
มัธยมศึกษาปีที่ 2	22,029	-	-	1	19,316	683	320	471	331	300	209	130	53	45	73	47	50	Matayom 2
มัธยมศึกษาปีที่ 3	132,167	-	-	-	17,979	14,960	10,580	19,405	18,197	17,743	13,559	8,633	4,882	2,390	1,900	999	941	Matayom 3
ไม่ทราบชั้น	15	-	-	-	-	-	-	-	4	6	-	1	1	1	-	-	1	Unknown
มัธยมศึกษาตอนปลาย	127,669	-	-	-	14,160	23,263	9,814	18,025	15,999	12,857	11,969	9,667	5,402	2,224	1,579	1,487	1,223	Upper secondary level
สายสามัญ	92,847	-	-	-	10,352	15,758	6,802	12,931	11,849	10,011	9,025	6,544	3,862	1,796	1,420	1,386	1,110	General type
มัธยมศึกษาปีที่ 4	10,102	-	-	-	8,402	574	95	181	126	128	137	138	84	63	55	43	75	Matayom 4
มัธยมศึกษาปีที่ 5	7,850	-	-	-	1,595	4,892	120	175	113	84	106	336	203	65	51	49	59	Matayom 5
มัธยมศึกษาปีที่ 6	73,809	-	-	-	350	10,226	6,504	12,447	11,434	9,639	8,655	5,969	3,494	1,612	1,260	1,267	951	Matayom 6
ไม่ทราบชั้น	1,086	-	-	-	4	66	84	128	177	160	126	100	80	56	53	26	26	Unknown
สายอาชีวศึกษา	34,822	-	-	-	3,808	7,505	3,011	5,095	4,150	2,846	2,944	3,123	1,540	429	158	101	112	Cert. of vocational
ปีที่ 1	3,321	-	-	-	2,763	444	31	35	14	3	16	5	6	-	3	-	1	1 st year
ปีที่ 2	4,533	-	-	-	832	2,896	137	183	137	89	74	82	58	22	11	5	7	2 nd year
ปีที่ 3	26,733	-	-	-	212	4,156	2,822	4,839	3,954	2,734	2,824	2,991	1,466	400	142	94	97	3 rd year
ไม่ทราบชั้น	236	-	-	-	-	8	22	38	46	19	30	44	11	7	3	1	7	Unknown





ตารางที่ 8 ประชากรอายุ 3 ปีขึ้นไป จำแนกตามระดับชั้นที่เรียนสำเร็จ กลุ่มอายุ เพศ และเขตการปกครอง (ต่อ)

Table 8 Population 3 years of age and over by educational attainment, age group, sex and area (Contd.)

พื้นที่เรียนสำเร็จ เพศ และเขตการปกครอง	รวม Total	กลุ่มอายุ Age group																Educational attainment, sex and area
		3 - 5	6 - 11	12 - 14	15 - 17	18 - 21	22 - 24	25 - 29	30 - 34	35 - 39	40 - 44	45 - 49	50 - 54	55 - 59	60 - 64	65 - 69	70 ขึ้นไป and over	
ชาย	567,661	24,917	52,477	30,978	28,512	34,767	23,941	41,792	44,244	47,896	46,958	44,123	35,930	28,795	23,956	18,707	39,668	Male
ไม่มีการศึกษา	27,133	16,695	2,451	-	33	79	102	209	211	156	97	385	532	520	608	762	4,294	No education
มีการศึกษา	540,528	8,222	50,026	30,978	28,479	34,688	23,839	41,583	44,034	47,740	46,861	43,738	35,398	28,275	23,348	17,945	35,374	Educational attainment
ชั้นที่เรียนสำเร็จ																		Grade of school attainment
ก่อนประถมศึกษา	22,564	8,220	14,118	-	12	14	1	15	8	12	11	25	11	12	13	19	73	Less than elementary level
ระดับประถมศึกษา	291,148	-	35,907	19,772	2,753	5,439	5,034	10,215	16,316	25,037	27,926	27,405	24,651	22,905	19,844	15,346	32,599	Elementary level
ประถมปีที่ 1	8,976	-	8,562	-	7	8	10	8	16	17	23	38	22	14	31	27	193	Pratom 1
ประถมปีที่ 2	12,869	-	8,770	-	40	75	42	132	163	206	282	323	289	260	362	397	1,527	Pratom 2
ประถมปีที่ 3	11,726	-	9,326	-	32	45	40	82	107	149	177	173	168	138	208	289	792	Pratom 3
ประถมปีที่ 4	137,526	-	9,249	-	95	269	319	872	1,883	3,226	8,132	16,224	19,123	19,204	17,200	13,325	28,405	Pratom 4
ประถมปีที่ 5	11,311	-	-	10,182	52	67	50	81	100	175	227	169	82	57	31	12	26	Pratom 5
ประถมปีที่ 6	108,634	-	-	9,591	2,527	4,975	4,573	9,036	14,037	21,253	19,072	10,473	4,959	3,223	2,000	1,285	1,632	Pratom 6
ไม่ทราบชั้น	105	-	-	-	-	-	-	4	10	11	11	6	8	10	11	10	24	Unknown
ระดับมัธยมศึกษา	167,038	-	-	11,203	25,604	20,364	11,694	21,394	18,804	16,694	14,311	11,220	6,802	3,170	2,364	1,767	1,647	Secondary education
มัธยมศึกษาตอนต้น	98,105	-	-	11,203	19,355	9,446	6,485	11,514	10,054	9,534	7,615	5,345	3,218	1,640	1,279	706	713	Lower secondary level
มัธยมศึกษาปีที่ 1	12,099	-	-	11,201	202	137	68	104	65	50	46	83	37	20	32	19	34	Matayom 1
มัธยมศึกษาปีที่ 2	11,768	-	-	1	9,994	476	231	316	221	160	121	81	33	24	43	35	31	Matayom 2
มัธยมศึกษาปีที่ 3	74,233	-	-	-	9,158	8,832	6,187	11,094	9,766	9,319	7,448	5,181	3,148	1,595	1,204	652	648	Matayom 3
ไม่ทราบชั้น	6	-	-	-	-	-	-	-	1	4	-	-	-	-	-	-	-	Unknown
มัธยมศึกษาตอนปลาย	68,933	-	-	-	6,249	10,918	5,209	9,880	8,750	7,161	6,696	5,875	3,585	1,530	1,084	1,061	933	Upper secondary level
สายสามัญ	49,584	-	-	-	4,320	6,885	3,609	7,020	6,383	5,466	4,993	4,105	2,714	1,254	982	998	855	General type
มัธยมศึกษาปีที่ 4	4,480	-	-	-	3,577	286	50	103	72	65	69	80	56	30	30	22	39	Matayom 4
มัธยมศึกษาปีที่ 5	3,519	-	-	-	587	2,088	59	91	72	44	72	211	140	43	37	28	49	Matayom 5
มัธยมศึกษาปีที่ 6	41,040	-	-	-	155	4,481	3,450	6,761	6,164	5,278	4,793	3,766	2,476	1,145	880	935	757	Matayom 6
ไม่ทราบชั้น	544	-	-	-	1	30	51	64	74	78	59	48	43	35	35	14	11	Unknown
สายอาชีวศึกษา	19,349	-	-	-	1,929	4,033	1,600	2,861	2,367	1,695	1,703	1,770	870	276	103	63	79	Cert. of vocational
ปีที่ 1	1,746	-	-	-	1,400	286	21	20	6	1	7	3	3	-	-	-	-	1 st year
ปีที่ 2	2,439	-	-	-	423	1,533	85	105	78	59	45	52	34	11	7	1	4	2 nd year
ปีที่ 3	15,037	-	-	-	106	2,211	1,483	2,718	2,256	1,625	1,639	1,685	828	259	95	61	72	3 rd year
ไม่ทราบชั้น	127	-	-	-	-	3	11	18	28	10	11	30	5	7	1	1	3	Unknown



ตารางที่ 8 ประชากรอายุ 3 ปีขึ้นไป จำแนกตามระดับชั้นที่เรียนสำเร็จ กลุ่มอายุ เพศ และเขตการปกครอง (ต่อ)

Table 8 Population 3 years of age and over by educational attainment, age group, sex and area (Contd.)

พื้นที่เรียนสำเร็จ เพศ และเขตการปกครอง	รวม Total	กลุ่มอายุ Age group																Educational attainment, sex and area
		3 - 5	6 - 11	12 - 14	15 - 17	18 - 21	22 - 24	25 - 29	30 - 34	35 - 39	40 - 44	45 - 49	50 - 54	55 - 59	60 - 64	65 - 69	70 ขึ้นไป and over	
หญิง	574,248	22,917	48,316	28,422	27,491	32,503	20,724	37,382	42,708	48,325	47,746	45,017	38,149	31,846	26,996	21,842	53,865	Female
ไม่มีการศึกษา	36,422	15,262	2,345	-	15	50	24	113	145	47	39	573	829	964	1,462	2,025	12,530	No education
มีการศึกษา	537,826	7,655	45,970	28,422	27,477	32,453	20,700	37,269	42,563	48,278	47,707	44,444	37,320	30,881	25,535	19,816	41,335	Educational attainment
ระดับชั้นที่เรียนสำเร็จ																		Grade of school attainment
ก่อนประถมศึกษา	20,549	7,653	12,696	-	4	1	8	7	9	7	9	14	8	15	22	16	78	Less than elementary level
ระดับประถมศึกษา	310,145	-	33,274	18,110	1,195	2,659	2,857	6,964	15,406	26,941	31,188	31,747	30,122	27,789	23,384	18,477	40,033	Elementary level
ประถมปีที่ 1	8,438	-	7,844	-	1	6	1	7	13	14	19	26	25	25	39	56	363	Pratom 1
ประถมปีที่ 2	13,721	-	8,253	-	16	37	33	77	166	222	289	323	408	413	530	573	2,380	Pratom 2
ประถมปีที่ 3	11,549	-	8,742	-	22	44	34	75	89	119	168	183	193	207	260	344	1,069	Pratom 3
ประถมปีที่ 4	166,508	-	8,435	-	54	203	260	632	1,794	3,757	10,334	21,185	24,403	23,817	20,674	16,335	34,624	Pratom 4
ประถมปีที่ 5	10,381	-	-	9,341	21	31	28	51	105	207	255	134	90	55	27	11	26	Pratom 5
ประถมปีที่ 6	99,428	-	-	8,769	1,080	2,339	2,500	6,122	13,233	22,617	20,111	9,882	4,985	3,253	1,848	1,142	1,547	Pratom 6
ไม่ทราบชั้น	120	-	-	-	-	-	-	-	6	4	11	14	18	20	6	16	25	Unknown
ระดับมัธยมศึกษา	137,810	-	-	10,313	26,163	18,740	9,109	16,672	15,838	14,308	11,523	7,364	3,597	1,532	1,243	793	615	Secondary education
มัธยมศึกษาตอนต้น	79,074	-	-	10,313	18,252	6,394	4,504	8,527	8,589	8,612	6,250	3,573	1,780	838	749	367	325	Lower secondary level
มัธยมศึกษาปีที่ 1	10,869	-	-	10,313	109	60	22	60	46	48	51	71	25	22	23	8	12	Matayom 1
มัธยมศึกษาปีที่ 2	10,261	-	-	-	9,322	207	89	156	109	139	88	49	20	20	30	12	19	Matayom 2
มัธยมศึกษาปีที่ 3	57,934	-	-	-	8,821	6,127	4,393	8,311	8,431	8,424	6,111	3,452	1,734	794	696	347	293	Matayom 3
ไม่ทราบชั้น	10	-	-	-	-	-	-	-	3	1	-	1	1	1	-	-	1	Unknown
มัธยมศึกษาตอนปลาย	58,736	-	-	-	7,911	12,345	4,605	8,145	7,249	5,696	5,273	3,792	1,818	694	494	426	289	Upper secondary level
สายสามัญ	43,263	-	-	-	6,032	8,873	3,193	5,911	5,466	4,545	4,032	2,438	1,147	542	439	388	256	General type
มัธยมศึกษาปีที่ 4	5,622	-	-	-	4,825	288	45	78	53	63	68	58	28	33	25	22	36	Matayom 4
มัธยมศึกษาปีที่ 5	4,330	-	-	-	1,008	2,804	61	84	41	40	35	126	64	21	15	21	11	Matayom 5
มัธยมศึกษาปีที่ 6	32,769	-	-	-	195	5,745	3,054	5,686	5,270	4,362	3,862	2,203	1,019	467	381	332	194	Matayom 6
ไม่ทราบชั้น	542	-	-	-	3	36	33	64	102	81	67	52	37	21	18	13	15	Unknown
สายอาชีวศึกษา	15,473	-	-	-	1,879	3,472	1,411	2,234	1,782	1,151	1,241	1,353	670	152	56	37	34	Cert. of vocational
ปีที่ 1	1,574	-	-	-	1,363	158	10	15	8	1	9	3	3	-	3	-	1	1 st year
ปีที่ 2	2,094	-	-	-	409	1,363	52	78	58	30	28	30	24	11	4	4	3	2 nd year
ปีที่ 3	11,696	-	-	-	107	1,945	1,339	2,121	1,698	1,109	1,185	1,306	638	141	48	34	25	3 rd year
ไม่ทราบชั้น	109	-	-	-	-	6	11	20	18	10	19	15	5	-	1	-	4	Unknown



ตารางที่ 9 ประชากรอายุ 10 ปีขึ้นไป จำแนกตามการอ่านออกเขียนได้ กลุ่มอายุ เพศ และเขตการปกครอง

Table 9 Population 10 years of age and over by literacy, age group, sex and area

การอ่านออกเขียนได้ เพศ และเขตการปกครอง	รวม Total	กลุ่มอายุ Age group													Literacy, sex and area
		10 - 14	15 - 19	20 - 24	25 - 29	30 - 34	35 - 39	40 - 44	45 - 49	50 - 54	55 - 59	60 - 64	65 - 69	70 ขึ้นไป and over	
<b>ยอดรวม</b>															<b>Total</b>
<b>ภาษาไทย</b>	<b>1,261,081</b>	<b>116,619</b>	<b>112,051</b>	<b>93,322</b>	<b>97,448</b>	<b>107,407</b>	<b>117,735</b>	<b>116,333</b>	<b>109,706</b>	<b>92,540</b>	<b>74,534</b>	<b>62,340</b>	<b>49,099</b>	<b>111,948</b>	<b>Thai language</b>
อ่านออกเขียนได้	1,235,017	116,039	111,436	92,517	96,324	106,477	116,874	115,616	108,528	91,100	73,102	60,530	46,994	99,479	Literate
อ่านไม่ออกเขียนไม่ได้	22,698	581	353	531	787	569	516	402	884	1,143	1,175	1,599	1,972	12,187	Illiterate
ไม่ทราบ	3,365	-	261	274	336	360	345	315	294	297	257	210	132	282	Unknown
<b>ภาษาอื่น ๆ</b>	<b>1,261,081</b>	<b>116,619</b>	<b>112,051</b>	<b>93,322</b>	<b>97,448</b>	<b>107,407</b>	<b>117,735</b>	<b>116,333</b>	<b>109,706</b>	<b>92,540</b>	<b>74,534</b>	<b>62,340</b>	<b>49,099</b>	<b>111,948</b>	<b>Other languages</b>
อ่านออกเขียนได้	929,661	104,008	50,481	44,237	50,348	64,897	84,093	89,518	86,179	76,761	66,463	57,823	46,114	108,740	Literate
อ่านไม่ออกเขียนไม่ได้	326,074	12,611	61,307	48,785	46,747	42,120	32,808	25,906	22,825	15,478	7,821	4,301	2,861	2,503	Illiterate
ไม่ทราบ	5,346	-	263	300	353	389	834	909	702	301	250	216	123	705	Unknown
<b>ชาย</b>															<b>Male</b>
<b>ภาษาไทย</b>	<b>618,885</b>	<b>60,591</b>	<b>56,965</b>	<b>48,909</b>	<b>50,744</b>	<b>54,124</b>	<b>58,261</b>	<b>57,151</b>	<b>53,746</b>	<b>44,358</b>	<b>35,190</b>	<b>29,044</b>	<b>22,592</b>	<b>47,209</b>	<b>Thai language</b>
อ่านออกเขียนได้	609,639	60,261	56,609	48,468	50,109	53,588	57,740	56,715	53,221	43,756	34,656	28,454	21,983	44,080	Literate
อ่านไม่ออกเขียนไม่ได้	7,553	330	195	301	453	346	354	262	398	466	416	487	540	3,005	Illiterate
ไม่ทราบ	1,693	-	161	140	182	191	167	174	127	136	118	103	69	124	Unknown
<b>ภาษาอื่น ๆ</b>	<b>618,885</b>	<b>60,591</b>	<b>56,965</b>	<b>48,909</b>	<b>50,744</b>	<b>54,124</b>	<b>58,261</b>	<b>57,151</b>	<b>53,746</b>	<b>44,358</b>	<b>35,190</b>	<b>29,044</b>	<b>22,592</b>	<b>47,209</b>	<b>Other languages</b>
อ่านออกเขียนได้	456,433	54,380	28,656	25,886	28,289	33,890	41,688	43,514	41,498	35,706	30,414	26,515	20,777	45,219	Literate
อ่านไม่ออกเขียนไม่ได้	159,887	6,211	28,154	22,884	22,273	20,043	16,192	13,165	11,927	8,512	4,658	2,425	1,750	1,694	Illiterate
ไม่ทราบ	2,564	-	156	140	182	191	381	472	320	140	117	105	65	296	Unknown
<b>หญิง</b>															<b>Female</b>
<b>ภาษาไทย</b>	<b>642,196</b>	<b>56,028</b>	<b>55,085</b>	<b>44,413</b>	<b>46,704</b>	<b>53,283</b>	<b>59,474</b>	<b>59,182</b>	<b>55,960</b>	<b>48,182</b>	<b>39,344</b>	<b>33,295</b>	<b>26,507</b>	<b>64,740</b>	<b>Thai language</b>
อ่านออกเขียนได้	625,378	55,778	54,827	44,049	46,215	52,890	59,134	58,901	55,307	47,344	38,446	32,076	25,011	55,399	Literate
อ่านไม่ออกเขียนไม่ได้	15,146	250	158	229	334	223	162	140	486	677	759	1,113	1,432	9,182	Illiterate
ไม่ทราบ	1,673	-	100	135	154	169	178	141	167	161	139	107	63	158	Unknown
<b>ภาษาอื่น ๆ</b>	<b>642,196</b>	<b>56,028</b>	<b>55,085</b>	<b>44,413</b>	<b>46,704</b>	<b>53,283</b>	<b>59,474</b>	<b>59,182</b>	<b>55,960</b>	<b>48,182</b>	<b>39,344</b>	<b>33,295</b>	<b>26,507</b>	<b>64,740</b>	<b>Other languages</b>
อ่านออกเขียนได้	473,228	49,628	21,825	18,351	22,058	31,007	42,405	46,005	44,680	41,055	36,048	31,308	25,337	63,520	Literate
อ่านไม่ออกเขียนไม่ได้	166,187	6,400	33,153	25,902	24,475	22,077	16,616	12,740	10,898	6,966	3,163	1,876	1,111	810	Illiterate
ไม่ทราบ	2,781	-	107	160	171	198	454	437	382	161	133	111	58	409	Unknown

ตารางที่ 9 ประชากรอายุ 10 ปีขึ้นไป จำแนกตามการอ่านออกเขียนได้ กลุ่มอายุ เพศ และเขตการปกครอง (ต่อ)

Table 9 Population 10 years of age and over by literacy, age group, sex and area (Contd.)

การอ่านออกเขียนได้ เพศ และเขตการปกครอง	รวม Total	กลุ่มอายุ Age group													Literacy, sex and area
		10 - 14	15 - 19	20 - 24	25 - 29	30 - 34	35 - 39	40 - 44	45 - 49	50 - 54	55 - 59	60 - 64	65 - 69	70 ขึ้นไป and over	
<b>ในเขตเทศบาล</b>															<b>Municipal area</b>
<b>ภาษาไทย</b>	<b>232,053</b>	<b>21,474</b>	<b>20,910</b>	<b>16,525</b>	<b>18,274</b>	<b>20,454</b>	<b>21,514</b>	<b>21,629</b>	<b>20,566</b>	<b>18,461</b>	<b>13,893</b>	<b>11,387</b>	<b>8,550</b>	<b>18,415</b>	<b>Thai language</b>
อ่านออกเขียนได้	225,881	21,362	20,633	16,238	17,875	20,014	21,159	21,301	20,170	18,015	13,475	10,935	8,146	16,557	Literate
อ่านไม่ออกเขียนไม่ได้	3,615	112	88	110	151	174	91	85	165	223	199	268	300	1,649	Illiterate
ไม่ทราบ	2,557	-	188	178	248	265	264	244	231	223	219	183	104	209	Unknown
<b>ภาษาอื่น ๆ</b>	<b>232,053</b>	<b>21,474</b>	<b>20,910</b>	<b>16,525</b>	<b>18,274</b>	<b>20,454</b>	<b>21,514</b>	<b>21,629</b>	<b>20,566</b>	<b>18,461</b>	<b>13,893</b>	<b>11,387</b>	<b>8,550</b>	<b>18,415</b>	<b>Other languages</b>
อ่านออกเขียนได้	156,406	19,049	9,911	7,777	9,073	11,084	13,151	14,511	13,930	13,173	10,790	9,601	7,374	16,982	Literate
อ่านไม่ออกเขียนไม่ได้	72,756	2,424	10,811	8,566	8,952	9,103	8,039	6,770	6,338	5,065	2,890	1,602	1,084	1,110	Illiterate
ไม่ทราบ	2,892	-	188	182	250	267	324	348	298	223	213	185	92	323	Unknown
<b>ชาย</b>															<b>Male</b>
<b>ภาษาไทย</b>	<b>110,045</b>	<b>11,041</b>	<b>10,568</b>	<b>8,087</b>	<b>8,953</b>	<b>9,880</b>	<b>10,365</b>	<b>10,193</b>	<b>9,623</b>	<b>8,428</b>	<b>6,395</b>	<b>5,088</b>	<b>3,885</b>	<b>7,541</b>	<b>Thai language</b>
อ่านออกเขียนได้	107,533	10,978	10,393	7,946	8,748	9,638	10,181	10,016	9,464	8,240	6,231	4,924	3,728	7,046	Literate
อ่านไม่ออกเขียนไม่ได้	1,249	63	52	51	72	109	56	46	66	90	65	73	98	407	Illiterate
ไม่ทราบ	1,263	-	123	90	132	133	127	131	93	98	98	91	59	88	Unknown
<b>ภาษาอื่น ๆ</b>	<b>110,045</b>	<b>11,041</b>	<b>10,568</b>	<b>8,087</b>	<b>8,953</b>	<b>9,880</b>	<b>10,365</b>	<b>10,193</b>	<b>9,623</b>	<b>8,428</b>	<b>6,395</b>	<b>5,088</b>	<b>3,885</b>	<b>7,541</b>	<b>Other languages</b>
อ่านออกเขียนได้	74,543	9,836	5,547	4,341	4,889	5,703	6,422	6,737	6,503	5,748	4,724	4,159	3,231	6,704	Literate
อ่านไม่ออกเขียนไม่ได้	34,090	1,205	4,899	3,656	3,931	4,044	3,784	3,274	2,999	2,582	1,572	838	600	705	Illiterate
ไม่ทราบ	1,413	-	122	90	132	133	158	182	121	98	98	91	55	132	Unknown
<b>หญิง</b>															<b>Female</b>
<b>ภาษาไทย</b>	<b>122,008</b>	<b>10,433</b>	<b>10,342</b>	<b>8,438</b>	<b>9,321</b>	<b>10,574</b>	<b>11,149</b>	<b>11,437</b>	<b>10,944</b>	<b>10,033</b>	<b>7,498</b>	<b>6,299</b>	<b>4,665</b>	<b>10,875</b>	<b>Thai language</b>
อ่านออกเขียนได้	118,348	10,384	10,241	8,292	9,127	10,376	10,978	11,285	10,706	9,775	7,244	6,011	4,418	9,511	Literate
อ่านไม่ออกเขียนไม่ได้	2,366	48	36	58	78	65	35	39	100	134	134	195	202	1,242	Illiterate
ไม่ทราบ	1,293	-	65	88	116	132	136	113	138	125	120	92	45	121	Unknown
<b>ภาษาอื่น ๆ</b>	<b>122,008</b>	<b>10,433</b>	<b>10,342</b>	<b>8,438</b>	<b>9,321</b>	<b>10,574</b>	<b>11,149</b>	<b>11,437</b>	<b>10,944</b>	<b>10,033</b>	<b>7,498</b>	<b>6,299</b>	<b>4,665</b>	<b>10,875</b>	<b>Other languages</b>
อ่านออกเขียนได้	81,862	9,214	4,364	3,436	4,184	5,381	6,729	7,774	7,426	7,426	6,066	5,442	4,143	10,278	Literate
อ่านไม่ออกเขียนไม่ได้	38,666	1,219	5,912	4,910	5,021	5,059	4,255	3,497	3,340	2,483	1,318	763	485	406	Illiterate
ไม่ทราบ	1,479	-	66	92	117	134	165	166	178	125	115	94	37	191	Unknown

ตารางที่ 9 ประชากรอายุ 10 ปีขึ้นไป จำแนกตามการอ่านออกเขียนได้ กลุ่มอายุ เพศ และเขตการปกครอง (ต่อ)

Table 9 Population 10 years of age and over by literacy, age group, sex and area (Contd.)

การอ่านออกเขียนได้ เพศ และเขตการปกครอง	รวม Total	กลุ่มอายุ Age group													Literacy, sex and area
		10 - 14	15 - 19	20 - 24	25 - 29	30 - 34	35 - 39	40 - 44	45 - 49	50 - 54	55 - 59	60 - 64	65 - 69	70 ขึ้นไป and over	
<b>นอกเขตเทศบาล</b>															<b>Non-municipal area</b>
<b>ภาษาไทย</b>	<b>1,029,028</b>	<b>95,146</b>	<b>91,141</b>	<b>76,797</b>	<b>79,174</b>	<b>86,953</b>	<b>96,221</b>	<b>94,704</b>	<b>89,140</b>	<b>74,079</b>	<b>60,641</b>	<b>50,953</b>	<b>40,548</b>	<b>93,533</b>	<b>Thai language</b>
อ่านออกเขียนได้	1,009,136	94,677	90,803	76,279	78,449	86,463	95,715	94,315	88,358	73,085	59,627	49,595	38,848	82,922	Literate
อ่านไม่ออกเขียนไม่ได้	19,083	469	265	421	637	395	425	317	719	920	976	1,331	1,672	10,538	Illiterate
ไม่ทราบ	808	-	73	96	88	95	82	71	63	74	38	27	28	73	Unknown
<b>ภาษาอื่น ๆ</b>	<b>1,029,028</b>	<b>95,146</b>	<b>91,141</b>	<b>76,797</b>	<b>79,174</b>	<b>86,953</b>	<b>96,221</b>	<b>94,704</b>	<b>89,140</b>	<b>74,079</b>	<b>60,641</b>	<b>50,953</b>	<b>40,548</b>	<b>93,533</b>	<b>Other languages</b>
อ่านออกเขียนได้	773,256	84,959	40,570	36,460	41,275	53,813	70,942	75,007	72,249	63,588	55,673	48,223	38,741	91,758	Literate
อ่านไม่ออกเขียนไม่ได้	253,318	10,187	50,496	40,219	37,796	33,017	24,768	19,136	16,486	10,413	4,931	2,699	1,777	1,393	Illiterate
ไม่ทราบ	2,454	-	75	118	104	123	511	561	404	78	37	31	31	382	Unknown
<b>ชาย</b>															<b>Male</b>
<b>ภาษาไทย</b>	<b>508,839</b>	<b>49,550</b>	<b>46,397</b>	<b>40,822</b>	<b>41,792</b>	<b>44,244</b>	<b>47,896</b>	<b>46,958</b>	<b>44,123</b>	<b>35,930</b>	<b>28,795</b>	<b>23,956</b>	<b>18,707</b>	<b>39,668</b>	<b>Thai language</b>
อ่านออกเขียนได้	502,107	49,283	46,216	40,522	41,361	43,950	47,559	46,700	43,757	35,516	28,424	23,530	18,255	37,033	Literate
อ่านไม่ออกเขียนไม่ได้	6,303	267	143	250	381	237	297	215	332	376	351	414	442	2,598	Illiterate
ไม่ทราบ	429	-	38	50	50	58	40	43	33	38	20	12	10	36	Unknown
<b>ภาษาอื่น ๆ</b>	<b>508,839</b>	<b>49,550</b>	<b>46,397</b>	<b>40,822</b>	<b>41,792</b>	<b>44,244</b>	<b>47,896</b>	<b>46,958</b>	<b>44,123</b>	<b>35,930</b>	<b>28,795</b>	<b>23,956</b>	<b>18,707</b>	<b>39,668</b>	<b>Other languages</b>
อ่านออกเขียนได้	381,890	44,544	23,109	21,545	23,400	28,187	35,266	36,776	34,995	29,958	25,691	22,356	17,546	38,515	Literate
อ่านไม่ออกเขียนไม่ได้	125,797	5,006	23,255	19,227	18,342	15,999	12,407	9,892	8,928	5,929	3,086	1,586	1,150	989	Illiterate
ไม่ทราบ	1,152	-	34	50	50	58	222	290	199	42	19	14	10	163	Unknown
<b>หญิง</b>															<b>Female</b>
<b>ภาษาไทย</b>	<b>520,189</b>	<b>45,595</b>	<b>44,744</b>	<b>35,974</b>	<b>37,382</b>	<b>42,708</b>	<b>48,325</b>	<b>47,746</b>	<b>45,017</b>	<b>38,149</b>	<b>31,846</b>	<b>26,996</b>	<b>21,842</b>	<b>53,865</b>	<b>Thai language</b>
อ่านออกเขียนได้	507,029	45,393	44,587	35,757	37,088	42,513	48,156	47,616	44,601	37,569	31,202	26,065	20,593	45,888	Literate
อ่านไม่ออกเขียนไม่ได้	12,780	202	122	171	256	158	127	102	386	543	625	917	1,231	7,940	Illiterate
ไม่ทราบ	379	-	35	46	38	37	42	28	29	36	18	15	18	37	Unknown
<b>ภาษาอื่น ๆ</b>	<b>520,189</b>	<b>45,595</b>	<b>44,744</b>	<b>35,974</b>	<b>37,382</b>	<b>42,708</b>	<b>48,325</b>	<b>47,746</b>	<b>45,017</b>	<b>38,149</b>	<b>31,846</b>	<b>26,996</b>	<b>21,842</b>	<b>53,865</b>	<b>Other languages</b>
อ่านออกเขียนได้	391,366	40,414	17,461	14,915	17,875	25,626	35,676	38,230	37,254	33,629	29,982	25,866	21,194	53,242	Literate
อ่านไม่ออกเขียนไม่ได้	127,520	5,181	27,242	20,991	19,454	17,018	12,361	9,244	7,558	4,483	1,845	1,113	627	404	Illiterate
ไม่ทราบ	1,302	-	40	68	54	65	288	271	205	36	18	17	20	219	Unknown



ตารางที่ 10 ประชากรอายุ 13 ปีขึ้นไป จำแนกตามสถานภาพสมรส กลุ่มอายุ เพศ และเขตการปกครอง

Table 10 Population 13 years of age and over by marital status, age group, sex and area

กลุ่มอายุ เพศ และเขตการปกครอง	รวม Total	สถานภาพสมรส Marital status							ไม่ทราบ สถานภาพสมรส Unknown marital status	Age group, sex and area
		โสด Single	เคยสมรส Ever-married					ไม่ทราบ Unknown		
			รวม Total	สมรส Currently married	หม้าย Widowed	หย่า Divorced	แยกกันอยู่ Separated			
ยอดรวม	1,193,680	338,157	853,109	708,055	99,640	6,673	25,153	13,588	2,414	Total
13 - 14	49,218	48,857	361	119	3	2	-	238	-	13 - 14
15 - 19	112,051	104,223	7,827	3,916	-	-	94	3,817	-	15 - 19
20 - 24	93,322	63,365	29,819	26,838	446	120	1,021	1,394	139	20 - 24
25 - 29	97,448	42,273	54,971	49,593	1,117	337	2,152	1,773	204	25 - 29
30 - 34	107,407	27,450	79,756	71,849	2,359	679	3,150	1,719	201	30 - 34
35 - 39	117,735	17,610	99,903	90,158	3,699	1,021	3,669	1,356	222	35 - 39
40 - 44	116,333	10,775	105,318	94,167	5,232	1,100	3,818	1,001	240	40 - 44
45 - 49	109,706	7,544	101,947	90,513	6,432	1,003	3,290	709	215	45 - 49
50 - 54	92,540	5,169	87,136	75,696	7,706	861	2,420	453	235	50 - 54
55 - 59	74,534	3,383	70,948	60,178	8,184	539	1,734	312	204	55 - 59
60 - 64	62,340	2,400	59,722	48,183	9,695	356	1,273	216	218	60 - 64
65 - 69	49,099	1,718	47,238	35,628	10,276	223	953	157	142	65 - 69
70 - 74	42,934	1,373	41,418	28,189	12,198	180	710	141	144	70 - 74
75 - 79	33,224	1,006	32,111	19,125	12,299	118	446	124	107	75 - 79
80 - 84	21,178	615	20,484	9,615	10,417	68	290	95	78	80 - 84
85 ขึ้นไป	14,612	397	14,150	4,287	9,578	68	133	83	65	85 and over

ตารางที่ 10 ประชากรอายุ 13 ปีขึ้นไป จำแนกตามสถานภาพสมรส กลุ่มอายุ เพศ และเขตการปกครอง (ต่อ)

Table 10 Population 13 years of age and over by marital status, age group, sex and area (Contd.)

กลุ่มอายุ เพศ และเขตการปกครอง	รวม Total	สถานภาพสมรส Marital status							ไม่ทราบ สถานภาพสมรส Unknown marital status	Age group, sex and area
		โสด Single	เคยสมรส Ever-married					ไม่ทราบ Unknown		
			รวม Total	สมรส Currently married	หม้าย Widowed	หย่า Divorced	แยกกันอยู่ Separated			
ชาย	583,908	190,493	391,690	348,017	23,646	2,290	10,941	6,797	1,724	Male
13 - 14	25,614	25,504	110	30	-	-	-	80	-	13 - 14
15 - 19	56,965	55,105	1,861	216	-	-	-	1,645	-	15 - 19
20 - 24	48,909	37,784	11,023	9,776	150	25	427	645	103	20 - 24
25 - 29	50,744	26,588	24,009	21,562	413	130	917	987	147	25 - 29
30 - 34	54,124	17,648	36,321	32,817	893	254	1,375	982	156	30 - 34
35 - 39	58,261	11,300	46,784	42,828	1,203	396	1,580	777	177	35 - 39
40 - 44	57,151	6,288	50,681	46,468	1,591	372	1,695	556	182	40 - 44
45 - 49	53,746	3,936	49,644	45,680	1,798	341	1,462	362	166	45 - 49
50 - 54	44,358	2,256	41,935	38,432	1,886	286	1,087	244	167	50 - 54
55 - 59	35,190	1,299	33,747	30,929	1,772	194	699	154	144	55 - 59
60 - 64	29,044	857	28,028	25,200	2,048	116	557	107	160	60 - 64
65 - 69	22,592	616	21,882	19,160	2,157	70	407	87	94	65 - 69
70 - 74	19,116	505	18,515	15,413	2,672	48	323	59	97	70 - 74
75 - 79	14,065	401	13,590	10,793	2,534	26	186	51	75	75 - 79
80 - 84	8,782	245	8,502	5,959	2,345	12	156	30	36	80 - 84
85 ขึ้นไป	5,245	163	5,059	2,754	2,184	19	70	32	23	85 and over

ตารางที่ 10 ประชากรอายุ 13 ปีขึ้นไป จำแนกตามสถานภาพสมรส กลุ่มอายุ เพศ และเขตการปกครอง (ต่อ)

Table 10 Population 13 years of age and over by marital status, age group, sex and area (Contd.)

กลุ่มอายุ เพศ และเขตการปกครอง	รวม Total	สถานภาพสมรส Marital status							ไม่ทราบ สถานภาพสมรส Unknown marital status	Age group, sex and area
		โสด Single	เคยสมรส Ever-married					ไม่ทราบ Unknown		
			รวม Total	สมรส Currently married	หม้าย Widowed	หย่า Divorced	แยกกันอยู่ Separated			
หญิง	609,772	147,664	461,418	360,038	75,995	4,382	14,212	6,791	690	Female
13 - 14	23,604	23,353	251	89	3	2	-	158	-	13 - 14
15 - 19	55,085	49,118	5,967	3,700	-	-	94	2,172	-	15 - 19
20 - 24	44,413	25,581	18,796	17,062	297	94	594	749	36	20 - 24
25 - 29	46,704	15,684	30,962	28,031	704	206	1,235	786	57	25 - 29
30 - 34	53,283	9,802	43,435	39,032	1,466	425	1,775	737	45	30 - 34
35 - 39	59,474	6,310	53,119	47,330	2,496	625	2,089	579	46	35 - 39
40 - 44	59,182	4,487	54,637	47,699	3,641	729	2,124	445	58	40 - 44
45 - 49	55,960	3,608	52,303	44,832	4,634	662	1,828	347	49	45 - 49
50 - 54	48,182	2,913	45,201	37,264	5,821	574	1,332	209	68	50 - 54
55 - 59	39,344	2,084	37,200	29,250	6,412	346	1,035	158	60	55 - 59
60 - 64	33,295	1,543	31,694	22,983	7,647	240	716	109	58	60 - 64
65 - 69	26,507	1,102	25,355	16,468	8,119	153	546	70	49	65 - 69
70 - 74	23,818	868	22,903	12,776	9,527	132	386	83	47	70 - 74
75 - 79	19,159	605	18,522	8,332	9,765	92	260	73	32	75 - 79
80 - 84	12,395	371	11,982	3,656	8,072	56	134	65	42	80 - 84
85 ขึ้นไป	9,367	233	9,091	1,533	7,394	48	64	52	43	85 and over

ตารางที่ 10 ประชากรอายุ 13 ปีขึ้นไป จำแนกตามสถานภาพสมรส กลุ่มอายุ เพศ และเขตการปกครอง (ต่อ)

Table 10 Population 13 years of age and over by marital status, age group, sex and area (Contd.)

กลุ่มอายุ เพศ และเขตการปกครอง	รวม Total	สถานภาพสมรส Marital status							ไม่ทราบ สถานภาพสมรส Unknown marital status	Age group, sex and area
		โสด Single	เคยสมรส Ever-married					ไม่ทราบ Unknown		
			รวม Total	สมรส Currently married	หม้าย Widowed	หย่า Divorced	แยกกันอยู่ Separated			
ในเขตเทศบาล	219,918	67,184	151,300	123,469	18,321	1,935	5,130	2,445	1,434	Municipal area
13 - 14	9,339	9,253	86	30	-	-	-	56	-	13 - 14
15 - 19	20,910	19,583	1,326	729	-	-	24	573	-	15 - 19
20 - 24	16,525	11,379	5,076	4,581	67	28	153	246	71	20 - 24
25 - 29	18,274	8,343	9,822	8,964	145	64	336	314	109	25 - 29
30 - 34	20,454	5,832	14,492	12,974	415	171	600	332	130	30 - 34
35 - 39	21,514	3,859	17,512	15,610	619	286	744	253	143	35 - 39
40 - 44	21,629	2,613	18,875	16,587	976	325	771	216	141	40 - 44
45 - 49	20,566	1,937	18,505	16,070	1,253	312	731	139	125	45 - 49
50 - 54	18,461	1,491	16,819	14,111	1,674	302	620	112	151	50 - 54
55 - 59	13,893	976	12,777	10,543	1,575	189	409	61	140	55 - 59
60 - 64	11,387	653	10,590	8,220	1,935	100	291	45	144	60 - 64
65 - 69	8,550	454	8,011	5,799	1,929	55	194	34	85	65 - 69
70 - 74	7,245	334	6,845	4,314	2,336	52	123	21	65	70 - 74
75 - 79	5,523	244	5,225	2,887	2,222	21	77	17	54	75 - 79
80 - 84	3,315	147	3,125	1,402	1,662	15	35	11	43	80 - 84
85 ขึ้นไป	2,333	84	2,213	649	1,514	15	22	13	36	85 and over

ตารางที่ 10 ประชากรอายุ 13 ปีขึ้นไป จำแนกตามสถานภาพสมรส กลุ่มอายุ เพศ และเขตการปกครอง (ต่อ)

Table 10 Population 13 years of age and over by marital status, age group, sex and area (Contd.)

กลุ่มอายุ เพศ และเขตการปกครอง	รวม Total	สถานภาพสมรส Marital status							ไม่ทราบ สถานภาพสมรส Unknown marital status	Age group, sex and area
		โสด Single	เคยสมรส Ever-married					ไม่ทราบ Unknown		
			รวม Total	สมรส Currently married	หม้าย Widowed	หย่า Divorced	แยกกันอยู่ Separated			
ชาย	103,822	35,519	67,360	59,806	3,915	576	1,841	1,222	943	Male
13 - 14	4,818	4,791	26	8	-	-	-	18	-	13 - 14
15 - 19	10,568	10,254	314	54	-	-	-	260	-	15 - 19
20 - 24	8,087	6,275	1,765	1,598	16	2	37	111	47	20 - 24
25 - 29	8,953	4,841	4,031	3,704	33	24	114	157	81	25 - 29
30 - 34	9,880	3,353	6,436	5,871	110	61	201	193	91	30 - 34
35 - 39	10,365	2,289	7,970	7,340	163	93	250	124	105	35 - 39
40 - 44	10,193	1,364	8,733	7,972	240	97	300	124	96	40 - 44
45 - 49	9,623	873	8,664	7,937	313	82	261	73	85	45 - 49
50 - 54	8,428	556	7,773	6,999	370	85	254	65	99	50 - 54
55 - 59	6,395	353	5,950	5,471	258	58	129	33	91	55 - 59
60 - 64	5,088	177	4,816	4,269	393	34	94	26	95	60 - 64
65 - 69	3,885	124	3,707	3,213	384	18	75	16	55	65 - 69
70 - 74	3,120	97	2,981	2,452	452	13	53	10	43	70 - 74
75 - 79	2,252	87	2,134	1,645	441	6	37	5	31	75 - 79
80 - 84	1,363	48	1,299	868	406	1	20	4	17	80 - 84
85 ขึ้นไป	805	35	762	406	336	1	16	3	8	85 and over

ตารางที่ 10 ประชากรอายุ 13 ปีขึ้นไป จำแนกตามสถานภาพสมรส กลุ่มอายุ เพศ และเขตการปกครอง (ต่อ)

Table 10 Population 13 years of age and over by marital status, age group, sex and area (Contd.)

กลุ่มอายุ เพศ และเขตการปกครอง	รวม Total	สถานภาพสมรส Marital status							ไม่ทราบ สถานภาพสมรส Unknown marital status	Age group, sex and area
		โสด Single	เคยสมรส Ever-married					ไม่ทราบ Unknown		
			รวม Total	สมรส Currently married	หม้าย Widowed	หย่า Divorced	แยกกันอยู่ Separated			
หญิง	116,096	31,666	83,939	63,664	14,406	1,358	3,289	1,222	491	Female
13 - 14	4,521	4,462	59	22	-	-	-	38	-	13 - 14
15 - 19	10,342	9,329	1,013	675	-	-	24	314	-	15 - 19
20 - 24	8,438	5,104	3,311	2,984	51	25	117	135	23	20 - 24
25 - 29	9,321	3,502	5,791	5,260	112	41	221	157	28	25 - 29
30 - 34	10,574	2,479	8,056	7,103	306	109	398	140	39	30 - 34
35 - 39	11,149	1,570	9,542	8,270	456	193	494	129	38	35 - 39
40 - 44	11,437	1,250	10,142	8,614	736	229	471	92	44	40 - 44
45 - 49	10,944	1,063	9,840	8,133	940	230	470	67	40	45 - 49
50 - 54	10,033	935	9,046	7,112	1,304	217	366	47	52	50 - 54
55 - 59	7,498	623	6,827	5,072	1,316	131	280	28	48	55 - 59
60 - 64	6,299	476	5,774	3,951	1,542	66	197	19	48	60 - 64
65 - 69	4,665	330	4,305	2,586	1,545	37	119	17	30	65 - 69
70 - 74	4,124	237	3,865	1,862	1,884	38	70	11	22	70 - 74
75 - 79	3,271	157	3,091	1,242	1,781	15	40	12	23	75 - 79
80 - 84	1,952	99	1,826	534	1,256	14	16	7	26	80 - 84
85 ขึ้นไป	1,528	49	1,451	243	1,178	13	5	11	28	85 and over

ตารางที่ 10 ประชากรอายุ 13 ปีขึ้นไป จำแนกตามสถานภาพสมรส กลุ่มอายุ เพศ และเขตการปกครอง (ต่อ)

Table 10 Population 13 years of age and over by marital status, age group, sex and area (Contd.)

กลุ่มอายุ เพศ และเขตการปกครอง	รวม Total	สถานภาพสมรส Marital status							ไม่ทราบ สถานภาพสมรส Unknown marital status	ไม่ทราบ Age group, sex and area
		โสด Single	เคยสมรส Ever-married					ไม่ทราบ Unknown		
			รวม Total	สมรส Currently married	หม้าย Widowed	หย่า Divorced	แยกกันอยู่ Separated			
นอกเขตเทศบาล	973,762	270,973	701,809	584,586	81,319	4,738	20,023	11,143	980	Non-municipal area
13 - 14	39,880	39,604	275	89	3	2	-	182	-	13 - 14
15 - 19	91,141	84,640	6,501	3,187	-	-	70	3,244	-	15 - 19
20 - 24	76,797	51,985	24,743	22,257	379	92	867	1,148	68	20 - 24
25 - 29	79,174	33,929	45,149	40,629	972	272	1,817	1,459	95	25 - 29
30 - 34	86,953	21,618	65,264	58,875	1,943	508	2,550	1,387	72	30 - 34
35 - 39	96,221	13,750	82,391	74,548	3,080	735	2,926	1,103	80	35 - 39
40 - 44	94,704	8,161	86,443	77,580	4,255	775	3,047	785	99	40 - 44
45 - 49	89,140	5,607	83,442	74,443	5,180	691	2,559	570	90	45 - 49
50 - 54	74,079	3,678	70,317	61,585	6,032	559	1,799	341	84	50 - 54
55 - 59	60,641	2,406	58,171	49,636	6,610	350	1,325	251	64	55 - 59
60 - 64	50,953	1,747	49,132	39,963	7,760	256	982	170	74	60 - 64
65 - 69	40,548	1,264	39,226	29,829	8,347	168	759	123	58	65 - 69
70 - 74	35,690	1,039	34,572	23,875	9,862	128	587	120	79	70 - 74
75 - 79	27,701	762	26,887	16,238	10,077	97	368	106	53	75 - 79
80 - 84	17,863	469	17,359	8,213	8,755	53	254	84	35	80 - 84
85 ขึ้นไป	12,280	313	11,937	3,638	8,064	53	112	70	30	85 and over

ตารางที่ 10 ประชากรอายุ 13 ปีขึ้นไป จำแนกตามสถานภาพสมรส กลุ่มอายุ เพศ และเขตการปกครอง (ต่อ)

Table 10 Population 13 years of age and over by marital status, age group, sex and area (Contd.)

กลุ่มอายุ เพศ และเขตการปกครอง	รวม Total	สถานภาพสมรส Marital status							ไม่ทราบ สถานภาพสมรส Unknown marital status	Age group, sex and area
		โสด Single	เคยสมรส Ever-married					ไม่ทราบ Unknown		
			รวม Total	สมรส Currently married	หม้าย Widowed	หย่า Divorced	แยกกันอยู่ Separated			
ชาย	480,085	154,974	324,330	288,212	19,731	1,714	9,100	5,574	781	Male
13 - 14	20,796	20,713	83	22	-	-	-	61	-	13 - 14
15 - 19	46,397	44,850	1,547	162	-	-	-	1,385	-	15 - 19
20 - 24	40,822	31,509	9,258	8,178	133	23	390	534	56	20 - 24
25 - 29	41,792	21,747	19,978	17,859	380	107	803	830	66	25 - 29
30 - 34	44,244	14,295	29,884	26,946	783	192	1,173	790	65	30 - 34
35 - 39	47,896	9,011	38,813	35,488	1,040	302	1,330	653	72	35 - 39
40 - 44	46,958	4,924	41,948	38,495	1,351	275	1,395	433	86	40 - 44
45 - 49	44,123	3,063	40,979	37,744	1,485	260	1,201	290	81	45 - 49
50 - 54	35,930	1,699	34,163	31,433	1,515	201	834	179	68	50 - 54
55 - 59	28,795	945	27,797	25,458	1,514	135	570	120	52	55 - 59
60 - 64	23,956	680	23,212	20,931	1,655	82	463	80	65	60 - 64
65 - 69	18,707	492	18,176	15,947	1,773	53	332	71	39	65 - 69
70 - 74	15,996	408	15,534	12,961	2,220	35	270	48	54	70 - 74
75 - 79	11,813	314	11,456	9,148	2,093	20	149	45	43	75 - 79
80 - 84	7,419	197	7,203	5,091	1,939	11	137	26	19	80 - 84
85 ขึ้นไป	4,441	128	4,298	2,349	1,848	18	53	29	15	85 and over



ตารางที่ 10 ประชากรอายุ 13 ปีขึ้นไป จำแนกตามสถานภาพสมรส กลุ่มอายุ เพศ และเขตการปกครอง (ต่อ)

Table 10 Population 13 years of age and over by marital status, age group, sex and area (Contd.)

กลุ่มอายุ เพศ และเขตการปกครอง	รวม Total	สถานภาพสมรส Marital status							ไม่ทราบ สถานภาพสมรส Unknown marital status	Age group, sex and area
		โสด Single	เคยสมรส Ever-married					ไม่ทราบ Unknown		
			รวม Total	สมรส Currently married	หม้าย Widowed	หย่า Divorced	แยกกันอยู่ Separated			
หญิง	493,676	115,998	377,479	296,374	61,589	3,024	10,923	5,569	199	Female
13 - 14	19,083	18,891	192	67	3	2	-	120	-	13 - 14
15 - 19	44,744	39,789	4,954	3,025	-	-	70	1,859	-	15 - 19
20 - 24	35,974	20,477	15,485	14,079	246	69	477	615	12	20 - 24
25 - 29	37,382	12,182	25,171	22,771	592	166	1,014	629	29	25 - 29
30 - 34	42,708	7,323	35,379	31,929	1,160	316	1,377	597	7	30 - 34
35 - 39	48,325	4,740	43,577	39,060	2,040	432	1,595	450	8	35 - 39
40 - 44	47,746	3,237	44,495	39,085	2,905	500	1,653	353	14	40 - 44
45 - 49	45,017	2,545	42,463	36,699	3,694	431	1,358	280	9	45 - 49
50 - 54	38,149	1,978	36,155	30,152	4,517	358	966	162	16	50 - 54
55 - 59	31,846	1,461	30,373	24,178	5,096	215	755	130	11	55 - 59
60 - 64	26,996	1,067	25,920	19,032	6,105	174	519	90	9	60 - 64
65 - 69	21,842	772	21,051	13,882	6,574	115	427	53	19	65 - 69
70 - 74	19,694	631	19,038	10,914	7,643	93	317	72	25	70 - 74
75 - 79	15,888	448	15,431	7,090	7,984	76	219	61	9	75 - 79
80 - 84	10,444	272	10,156	3,122	6,816	42	118	58	16	80 - 84
85 ขึ้นไป	7,839	185	7,639	1,290	6,215	35	58	41	15	85 and over

ตารางที่ 11 หญิงเคยสมรสอายุ 13 ปีขึ้นไป จำแนกตามจำนวนบุตรเกิดรอด จำนวนบุตรเกิดรอดโดยเฉลี่ย กลุ่มอายุของหญิง และเขตการปกครอง

Table 11 Ever-married women 13 years of age and over by number of children ever born, average number of children ever born, age group of women and area

หญิงเคยสมรส จำนวนบุตรเกิดรอด จำนวนบุตรเกิดรอดโดยเฉลี่ย ต่อหญิง 1,000 คน และเขตการปกครอง	รวม Total	กลุ่มอายุของหญิง Age group of women														70 ขึ้นไป and over	No. of ever-married women, No. of children ever born, Average no. of children ever born per 1,000 women and area
		13 - 14	15 - 19	20 - 24	25 - 29	30 - 34	35 - 39	40 - 44	45 - 49	50 - 54	55 - 59	60-64	65 - 69				
ยอดรวม																	Total
หญิงอายุ 13 ปีขึ้นไป	609,772	23,604	55,085	44,413	46,704	53,283	59,474	59,182	55,960	48,182	39,344	33,295	26,507	64,740	Women aged 13 years and over		
หญิงเคยสมรสอายุ 13 ปีขึ้นไป	461,418	251	5,967	18,796	30,962	43,435	53,119	54,637	52,303	45,201	37,200	31,694	25,355	62,497	Ever-married women aged 13 years and over		
จำนวนบุตร 0	47,585	212	2,842	5,936	7,583	6,729	5,615	4,260	3,733	2,754	2,075	1,588	1,173	3,084	No. of children 0		
1	85,256	39	3,100	11,164	12,236	12,654	10,970	9,027	7,505	5,378	3,717	2,756	2,030	4,681	1		
2	129,580	-	25	1,545	8,800	17,129	22,881	22,381	19,403	14,029	8,885	5,467	3,472	5,564	2		
3	86,183	-	-	151	2,113	5,604	10,130	12,894	13,307	12,349	9,863	7,167	4,599	8,005	3		
4	46,745	-	-	-	229	1,132	2,732	4,218	5,506	6,215	6,574	6,246	4,522	9,372	4		
5	23,211	-	-	-	-	137	458	931	1,359	2,169	2,871	3,533	3,199	8,553	5		
6	17,760	-	-	-	1	41	306	765	1,083	1,506	1,800	2,529	2,599	7,128	6		
7	11,628	-	-	-	-	8	27	153	346	513	887	1,246	1,867	6,582	7		
8	6,699	-	-	-	-	-	-	6	61	233	364	693	1,059	4,283	8		
9	4,041	-	-	-	-	-	-	-	1	53	116	280	496	3,095	9		
10	1,756	-	-	-	-	-	-	-	-	1	39	131	216	1,369	10		
11	916	-	-	-	-	-	-	-	-	-	10	56	120	730	11		
12	30	-	-	-	-	-	-	-	-	-	-	-	3	27	12		
13	25	-	-	-	-	-	-	-	-	-	-	4	-	21	13		
14	4	-	-	-	-	-	-	-	-	-	-	-	-	4	14		
15 ขึ้นไป	-	-	-	-	-	-	-	-	-	-	-	-	-	-	15 and over		
ไม่ทราบ	-	-	-	-	-	-	-	-	-	-	-	-	-	-	Unknown		
จำนวนบุตรเกิดรอด	1,212,296	39	3,150	14,708	37,097	69,245	102,364	119,715	124,467	121,170	113,186	111,771	101,969	293,416	No. of children ever born		
จำนวนบุตรเกิดรอดโดยเฉลี่ยต่อหญิง 1,000 คน <sup>1/</sup>																	Average no. of children ever born per 1,000 women <sup>1/</sup>
หญิงอายุ 13 ปีขึ้นไป	1,988	2	57	331	794	1,300	1,721	2,023	2,224	2,515	2,877	3,357	3,847	4,532	Women aged 13 years and over		
หญิงเคยสมรสอายุ 13 ปีขึ้นไป	2,627	156	528	783	1,198	1,594	1,927	2,191	2,380	2,681	3,043	3,527	4,022	4,695	Ever-married women aged 13 years and over		
มารดา	2,929	1,000	1,008	1,144	1,587	1,886	2,155	2,376	2,563	2,855	3,222	3,712	4,217	4,939	Mothers		

ตารางที่ 11 หญิงเคยสมรสอายุ 13 ปีขึ้นไป จำแนกตามจำนวนบุตรเกิดรอด จำนวนบุตรเกิดรอดโดยเฉลี่ย กลุ่มอายุของหญิง และเขตการปกครอง (ต่อ)

Table 11 Ever-married women 13 years of age and over by number of children ever born, average number of children ever born, age group of women and area (Contd.)

หญิงเคยสมรส จำนวนบุตรเกิดรอด จำนวนบุตรเกิดรอดโดยเฉลี่ย ต่อหญิง 1,000 คน และเขตการปกครอง	รวม Total	กลุ่มอายุของหญิง Age group of women													70 ขึ้นไป and over	No. of ever-married women, No. of children ever born, Average no. of children ever born per 1,000 women and area
		13 - 14	15 - 19	20 - 24	25 - 29	30 - 34	35 - 39	40 - 44	45 - 49	50 - 54	55 - 59	60-64	65 - 69			
ในเขตเทศบาล																Municipal area
หญิงอายุ 13 ปีขึ้นไป	116,096	4,521	10,342	8,438	9,321	10,574	11,149	11,437	10,944	10,033	7,498	6,299	4,665	10,875	Women aged 13 years and over	
หญิงเคยสมรสอายุ 13 ปีขึ้นไป	83,939	59	1,013	3,311	5,791	8,056	9,542	10,142	9,840	9,046	6,827	5,774	4,305	10,233	Ever-married women aged 13 years and over	
จำนวนบุตร 0	10,213	46	510	1,194	1,713	1,406	1,108	906	871	635	513	421	252	638	No. of children 0	
1	17,131	13	498	1,867	2,249	2,647	2,358	2,016	1,714	1,200	800	566	355	847	1	
2	24,269	-	4	220	1,386	2,874	3,895	4,184	3,795	3,106	1,874	1,199	690	1,042	2	
3	15,095	-	-	29	394	924	1,570	2,082	2,204	2,389	1,808	1,418	930	1,346	3	
4	7,617	-	-	-	49	174	477	665	793	1,016	1,019	1,041	771	1,612	4	
5	3,594	-	-	-	-	19	83	152	234	347	403	546	484	1,328	5	
6	2,607	-	-	-	-	9	49	113	162	230	243	317	397	1,088	6	
7	1,504	-	-	-	-	3	3	24	62	73	107	133	207	893	7	
8	928	-	-	-	-	-	-	1	5	41	44	83	115	638	8	
9	562	-	-	-	-	-	-	-	-	8	13	29	52	460	9	
10	266	-	-	-	-	-	-	-	-	-	3	14	34	214	10	
11	146	-	-	-	-	-	-	-	-	-	1	7	18	120	11	
12	4	-	-	-	-	-	-	-	-	-	-	-	-	4	12	
13	2	-	-	-	-	-	-	-	-	-	-	-	-	2	13	
14	1	-	-	-	-	-	-	-	-	-	-	-	-	1	14	
15 ขึ้นไป	-	-	-	-	-	-	-	-	-	-	-	-	-	-	15 and over	
ไม่ทราบ	-	-	-	-	-	-	-	-	-	-	-	-	-	-	Unknown	
จำนวนบุตรเกิดรอด	202,403	13	506	2,395	6,399	12,032	17,490	20,904	21,705	22,673	18,776	18,090	15,787	45,632	No. of children ever born	
จำนวนบุตรเกิดรอดโดยเฉลี่ยต่อหญิง 1,000 คน <sup>1/</sup>															Average no. of children ever born per 1,000 women <sup>1/</sup>	
หญิงอายุ 13 ปีขึ้นไป	1,743	3	49	284	686	1,138	1,569	1,828	1,983	2,260	2,504	2,872	3,384	4,196	Women aged 13 years and over	
หญิงเคยสมรสอายุ 13 ปีขึ้นไป	2,411	227	500	723	1,105	1,493	1,833	2,061	2,206	2,506	2,750	3,133	3,667	4,459	Ever-married women aged 13 years and over	
มารดา	2,745	1,000	1,008	1,132	1,569	1,809	2,074	2,263	2,420	2,696	2,974	3,379	3,895	4,756	Mothers	

ตารางที่ 11 หญิงเคยสมรสอายุ 13 ปีขึ้นไป จำแนกตามจำนวนบุตรเกิดรอด จำนวนบุตรเกิดรอดโดยเฉลี่ย กลุ่มอายุของหญิง และเขตการปกครอง (ต่อ)

Table 11 Ever-married women 13 years of age and over by number of children ever born, average number of children ever born, age group of women and area (Contd.)

หญิงเคยสมรส จำนวนบุตรเกิดรอด จำนวนบุตรเกิดรอดโดยเฉลี่ย ต่อหญิง 1,000 คน และเขตการปกครอง	รวม Total	กลุ่มอายุของหญิง Age group of women													70 ขึ้นไป and over	No. of ever-married women, No. of children ever born, Average no. of children ever born per 1,000 women and area
		13 - 14	15 - 19	20 - 24	25 - 29	30 - 34	35 - 39	40 - 44	45 - 49	50 - 54	55 - 59	60-64	65 - 69			
นอกเขตเทศบาล																Non-municipal area
หญิงอายุ 13 ปีขึ้นไป	493,676	19,083	44,744	35,974	37,382	42,708	48,325	47,746	45,017	38,149	31,846	26,996	21,842	53,865	Women aged 13 years and over	
หญิงเคยสมรสอายุ 13 ปีขึ้นไป	377,479	192	4,954	15,485	25,171	35,379	43,577	44,495	42,463	36,155	30,373	25,920	21,051	52,264	Ever-married women aged 13 years and over	
จำนวนบุตร	37,372	166	2,332	4,741	5,870	5,323	4,508	3,355	2,862	2,119	1,563	1,167	921	2,446	No. of children	
0	68,125	26	2,601	9,297	9,986	10,007	8,612	7,012	5,790	4,178	2,916	2,190	1,675	3,833	0	
1	105,311	-	21	1,325	7,414	14,255	18,986	18,197	15,608	10,922	7,011	4,268	2,782	4,522	1	
2	71,088	-	-	122	1,718	4,680	8,560	10,812	11,103	9,960	8,055	5,749	3,670	6,659	2	
3	39,128	-	-	-	180	959	2,254	3,553	4,713	5,200	5,555	5,205	3,750	7,759	3	
4	19,616	-	-	-	-	118	375	779	1,126	1,823	2,468	2,987	2,715	7,225	4	
5	15,152	-	-	-	1	32	258	653	921	1,276	1,557	2,212	2,202	6,040	5	
6	10,124	-	-	-	-	5	24	129	284	440	780	1,112	1,659	5,689	6	
7	5,772	-	-	-	-	-	-	5	55	191	321	610	945	3,645	7	
8	3,479	-	-	-	-	-	-	-	1	45	103	251	444	2,635	8	
9	1,490	-	-	-	-	-	-	-	-	1	36	116	182	1,155	9	
10	770	-	-	-	-	-	-	-	-	-	8	49	102	610	10	
11	26	-	-	-	-	-	-	-	-	-	-	-	3	23	11	
12	23	-	-	-	-	-	-	-	-	-	-	4	-	19	12	
13	3	-	-	-	-	-	-	-	-	-	-	-	-	3	13	
14	-	-	-	-	-	-	-	-	-	-	-	-	-	-	14	
15 ขึ้นไป	-	-	-	-	-	-	-	-	-	-	-	-	-	-	15 and over	
ไม่ทราบ	-	-	-	-	-	-	-	-	-	-	-	-	-	-	Unknown	
จำนวนบุตรเกิดรอด	1,009,893	26	2,643	12,313	30,699	57,213	84,873	98,811	102,762	98,497	94,410	93,680	86,182	247,783	No. of children ever born	
จำนวนบุตรเกิดรอดโดยเฉลี่ยต่อหญิง 1,000 คน <sup>1/</sup>															Average no. of children ever born per 1,000 women <sup>1/</sup>	
หญิงอายุ 13 ปีขึ้นไป	2,046	1	59	342	821	1,340	1,756	2,070	2,283	2,582	2,965	3,470	3,946	4,600	Women aged 13 years and over	
หญิงเคยสมรสอายุ 13 ปีขึ้นไป	2,675	134	534	795	1,220	1,617	1,948	2,221	2,420	2,724	3,108	3,614	4,094	4,741	Ever-married women aged 13 years and over	
มารดา	2,969	1,000	1,008	1,146	1,591	1,904	2,172	2,402	2,595	2,894	3,277	3,785	4,281	4,974	Mothers	

1/ ไม่รวมหญิงที่ไม่ทราบจำนวนบุตรเกิดรอด

1/ Excluding women with unknown number of children ever born

ตารางที่ 12 หญิงเคยสมรสอายุ 13 ปีขึ้นไป จำแนกตามจำนวนบุตรที่มีชีวิตอยู่ จำนวนบุตรที่มีชีวิตอยู่โดยเฉลี่ย กลุ่มอายุของหญิง และเขตการปกครอง  
 Table 12 Ever-married women 13 years of age and over by number of children still living, average number of children still living, age group of women and area

หญิงเคยสมรส จำนวนบุตรที่มีชีวิตอยู่ จำนวนบุตรที่มีชีวิตอยู่โดยเฉลี่ย ต่อหญิง 1,000 คน และเขตการปกครอง	รวม Total	กลุ่มอายุของหญิง Age group of women														No. of ever-married women, No. of children still living, Average no. of children still living per 1,000 women and area
		13 - 14	15 - 19	20 - 24	25 - 29	30 - 34	35 - 39	40 - 44	45 - 49	50 - 54	55 - 59	60-64	65- 69	70 ขึ้นไป and over		
ยอดรวม																Total
หญิงอายุ 13 ปีขึ้นไป	609,772	23,604	55,085	44,413	46,704	53,283	59,474	59,182	55,960	48,182	39,344	33,295	26,507	64,740	Women aged 13 years and over	
หญิงเคยสมรสอายุ 13 ปีขึ้นไป	461,418	251	5,967	18,796	30,962	43,435	53,119	54,637	52,303	45,201	37,200	31,694	25,355	62,497	Ever-married women aged 13 years and over	
จำนวนบุตร 0	47,602	212	2,842	5,936	7,585	6,729	5,615	4,260	3,734	2,756	2,077	1,589	1,175	3,093	No. of children 0	
1	87,459	39	3,101	11,186	12,300	12,743	11,094	9,224	7,764	5,639	4,014	3,013	2,207	5,136	1	
2	131,685	-	24	1,526	8,787	17,143	23,005	22,560	19,560	14,314	9,199	5,687	3,665	6,215	2	
3	86,331	-	-	149	2,074	5,554	10,017	12,714	13,152	12,218	9,807	7,357	4,732	8,557	3	
4	46,892	-	-	-	215	1,123	2,774	4,352	5,565	6,109	6,383	6,043	4,613	9,715	4	
5	23,392	-	-	-	-	117	409	867	1,308	2,147	2,825	3,533	3,243	8,941	5	
6	16,686	-	-	-	1	19	177	508	859	1,332	1,595	2,273	2,423	7,499	6	
7	10,212	-	-	-	-	8	27	151	330	483	820	1,165	1,677	5,550	7	
8	6,151	-	-	-	-	-	-	29	154	337	614	946	4,072	8		
9	3,149	-	-	-	-	-	-	-	1	48	112	285	397	2,307	9	
10	1,428	-	-	-	-	-	-	-	-	1	23	104	206	1,093	10	
11	408	-	-	-	-	-	-	-	-	-	7	28	73	300	11	
12	22	-	-	-	-	-	-	-	-	-	-	4	-	18	12	
13	-	-	-	-	-	-	-	-	-	-	-	-	-	-	13	
14	-	-	-	-	-	-	-	-	-	-	-	-	-	-	14	
15 ขึ้นไป	-	-	-	-	-	-	-	-	-	-	-	-	-	-	15 and over	
ไม่ทราบ	-	-	-	-	-	-	-	-	-	-	-	-	-	-	Unknown	
จำนวนบุตรที่มีชีวิตอยู่	1,182,543	39	3,148	14,683	36,964	68,935	101,552	118,333	122,850	119,140	110,822	108,961	98,673	278,443	No. of children still living	
จำนวนบุตรที่มีชีวิตอยู่โดยเฉลี่ยต่อหญิง 1,000 คน <sup>1/</sup>																Average no. of children still living per 1,000 women <sup>1/</sup>
หญิงอายุ 13 ปีขึ้นไป	1,939	2	57	331	791	1,294	1,707	1,999	2,195	2,473	2,817	3,273	3,723	4,301	Women aged 13 years and over	
หญิงเคยสมรสอายุ 13 ปีขึ้นไป	2,563	156	528	781	1,194	1,587	1,912	2,166	2,349	2,636	2,979	3,438	3,892	4,455	Ever-married women aged 13 years and over	
มารดา	2,858	1,000	1,008	1,142	1,581	1,878	2,138	2,349	2,529	2,807	3,155	3,619	4,081	4,687	Mothers	

ตารางที่ 12 หญิงเคยสมรสอายุ 13 ปีขึ้นไป จำแนกตามจำนวนบุตรที่มีชีวิตอยู่ จำนวนบุตรที่มีชีวิตอยู่โดยเฉลี่ย กลุ่มอายุของหญิง และเขตการปกครอง (ต่อ)  
 Table 12 Ever-married women 13 years of age and over by number of children still living, average number of children still living, age group of women and area (Contd.)

หญิงเคยสมรส จำนวนบุตรที่มีชีวิตอยู่ จำนวนบุตรที่มีชีวิตอยู่โดยเฉลี่ย ต่อหญิง 1,000 คน และเขตการปกครอง	รวม Total	กลุ่มอายุของหญิง Age group of women														No. of ever-married women, No. of children still living, Average no. of children still living per 1,000 women and area
		13 - 14	15 - 19	20 - 24	25 - 29	30 - 34	35 - 39	40 - 44	45 - 49	50 - 54	55 - 59	60-64	65-69	70 ขึ้นไป and over		
ในเขตเทศบาล																Municipal area
หญิงอายุ 13 ปีขึ้นไป	116,096	4,521	10,342	8,438	9,321	10,574	11,149	11,437	10,944	10,033	7,498	6,299	4,665	10,875	Women aged 13 years and over	
หญิงเคยสมรสอายุ 13 ปีขึ้นไป	83,939	59	1,013	3,311	5,791	8,056	9,542	10,142	9,840	9,046	6,827	5,774	4,305	10,233	Ever-married women aged 13 years and over	
จำนวนบุตร 0	10,214	46	510	1,194	1,713	1,406	1,108	906	871	635	513	421	252	639	No. of children 0	
1	17,567	13	500	1,870	2,263	2,664	2,381	2,048	1,761	1,253	857	620	393	944	1	
2	24,590	-	3	217	1,383	2,868	3,906	4,216	3,809	3,157	1,930	1,239	724	1,137	2	
3	15,102	-	-	29	386	916	1,555	2,054	2,179	2,356	1,784	1,431	959	1,451	3	
4	7,632	-	-	-	46	178	490	679	825	988	998	1,001	778	1,650	4	
5	3,552	-	-	-	-	18	79	135	211	348	384	550	463	1,365	5	
6	2,384	-	-	-	-	3	21	81	120	200	210	273	362	1,115	6	
7	1,333	-	-	-	-	3	3	24	58	69	92	120	200	764	7	
8	807	-	-	-	-	-	-	-	5	31	41	74	86	570	8	
9	463	-	-	-	-	-	-	-	-	8	15	29	44	368	9	
10	224	-	-	-	-	-	-	-	-	-	3	14	30	177	10	
11	67	-	-	-	-	-	-	-	-	-	-	1	14	52	11	
12	2	-	-	-	-	-	-	-	-	-	-	-	-	2	12	
13	-	-	-	-	-	-	-	-	-	-	-	-	-	-	13	
14	-	-	-	-	-	-	-	-	-	-	-	-	-	-	14	
15 ขึ้นไป	-	-	-	-	-	-	-	-	-	-	-	-	-	-	15 and over	
ไม่ทราบ	-	-	-	-	-	-	-	-	-	-	-	-	-	-	Unknown	
จำนวนบุตรที่มีชีวิตอยู่	197,616	13	505	2,392	6,372	11,985	17,354	20,686	21,442	22,330	18,378	17,638	15,255	43,265	No. of children still living	
จำนวนบุตรที่มีชีวิตอยู่โดยเฉลี่ยต่อหญิง 1,000 คน <sup>1/</sup>															Average no. of children still living per 1,000 women <sup>1/</sup>	
หญิงอายุ 13 ปีขึ้นไป	1,702	3	49	283	684	1,133	1,557	1,809	1,959	2,226	2,451	2,800	3,270	3,979	Women aged 13 years and over	
หญิงเคยสมรสอายุ 13 ปีขึ้นไป	2,354	227	499	723	1,100	1,488	1,819	2,040	2,179	2,469	2,692	3,054	3,544	4,228	Ever-married women aged 13 years and over	
มารดา	2,680	1,000	1,006	1,130	1,562	1,802	2,058	2,240	2,391	2,655	2,911	3,295	3,764	4,510	Mothers	

ตารางที่ 12 หญิงเคยสมรสอายุ 13 ปีขึ้นไป จำแนกตามจำนวนบุตรที่มีชีวิตอยู่ จำนวนบุตรที่มีชีวิตอยู่โดยเฉลี่ย กลุ่มอายุของหญิง และเขตการปกครอง (ต่อ)  
 Table 12 Ever-married women 13 years of age and over by number of children still living, average number of children still living, age group of women and area (Contd.)

หญิงเคยสมรส จำนวนบุตรที่มีชีวิตอยู่ จำนวนบุตรที่มีชีวิตอยู่โดยเฉลี่ย ต่อหญิง 1,000 คน และเขตการปกครอง	รวม Total	กลุ่มอายุของหญิง Age group of women														No. of ever-married women, No. of children still living, Average no. of children still living per 1,000 women and area
		13 - 14	15 - 19	20 - 24	25 - 29	30 - 34	35 - 39	40 - 44	45 - 49	50 - 54	55 - 59	60-64	65 - 69	70 ขึ้นไป and over		
นอกเขตเทศบาล Non-municipal area																
หญิงอายุ 13 ปีขึ้นไป	493,676	19,083	44,744	35,974	37,382	42,708	48,325	47,746	45,017	38,149	31,846	26,996	21,842	53,865	Women aged 13 years and over	
หญิงเคยสมรสอายุ 13 ปีขึ้นไป	377,479	192	4,954	15,485	25,171	35,379	43,577	44,495	42,463	36,155	30,373	25,920	21,051	52,264	Ever-married women aged 13 years and over	
จำนวนบุตร 0	37,388	166	2,332	4,741	5,872	5,323	4,508	3,355	2,863	2,120	1,564	1,168	923	2,454	No. of children 0	
1	69,892	26	2,601	9,316	10,037	10,079	8,713	7,177	6,003	4,385	3,157	2,392	1,814	4,191	1	
2	107,095	-	21	1,308	7,404	14,275	19,099	18,344	15,751	11,156	7,269	4,448	2,941	5,078	2	
3	71,229	-	-	120	1,688	4,638	8,461	10,660	10,973	9,862	8,023	5,926	3,773	7,106	3	
4	39,260	-	-	-	169	945	2,284	3,674	4,740	5,122	5,385	5,042	3,835	8,065	4	
5	19,840	-	-	-	-	99	331	732	1,097	1,799	2,442	2,984	2,780	7,576	5	
6	14,301	-	-	-	1	16	157	428	738	1,131	1,385	2,000	2,061	6,384	6	
7	8,878	-	-	-	-	5	24	126	272	414	728	1,045	1,477	4,786	7	
8	5,344	-	-	-	-	-	-	-	24	123	296	539	860	3,502	8	
9	2,686	-	-	-	-	-	-	-	1	40	97	256	353	1,939	9	
10	1,204	-	-	-	-	-	-	-	-	1	21	90	176	916	10	
11	341	-	-	-	-	-	-	-	-	-	7	27	59	249	11	
12	20	-	-	-	-	-	-	-	-	-	-	4	-	16	12	
13	-	-	-	-	-	-	-	-	-	-	-	-	-	-	13	
14	-	-	-	-	-	-	-	-	-	-	-	-	-	-	14	
15 ขึ้นไป	-	-	-	-	-	-	-	-	-	-	-	-	-	-	15 and over	
ไม่ทราบ	-	-	-	-	-	-	-	-	-	-	-	-	-	-	Unknown	
จำนวนบุตรที่มีชีวิตอยู่	984,928	26	2,643	12,291	30,593	56,950	84,198	97,647	101,408	96,810	92,445	91,323	83,418	235,177	No. of children still living	
จำนวนบุตรที่มีชีวิตอยู่โดยเฉลี่ยต่อหญิง 1,000 คน <sup>1/</sup>															Average no. of children still living per 1,000 women <sup>1/</sup>	
หญิงอายุ 13 ปีขึ้นไป	1,995	1	59	342	818	1,333	1,742	2,045	2,253	2,538	2,903	3,383	3,819	4,366	Women aged 13 years and over	
หญิงเคยสมรสอายุ 13 ปีขึ้นไป	2,609	134	534	794	1,215	1,610	1,932	2,195	2,388	2,678	3,044	3,523	3,963	4,500	Ever-married women aged 13 years and over	
มารดา	2,896	1,000	1,008	1,144	1,585	1,895	2,155	2,374	2,561	2,844	3,209	3,690	4,144	4,721	Mothers	

1/ ไม่รวมหญิงที่ไม่ทราบจำนวนบุตรที่มีชีวิตอยู่

1/ Excluding women with unknown number of living children

ตารางที่ 13 ประชากร จำแนกตามลักษณะความพิการ เพศ และเขตการปกครอง

Table 13 Population by type of disability, sex and area

ลักษณะความพิการ	ประชากร Population			ในเขตเทศบาล Municipal area			นอกเขตเทศบาล Non-municipal area			Type of disability
	รวม	ชาย	หญิง	รวม	ชาย	หญิง	รวม	ชาย	หญิง	
	Total	Male	Female	Total	Male	Female	Total	Male	Female	
ยอดรวม	1,450,466	717,438	733,027	265,606	127,460	138,146	1,184,860	589,978	594,882	Total
ไม่มีความพิการ	1,426,373	704,389	721,983	259,270	124,096	135,175	1,167,102	580,294	586,809	No disability
มีความพิการ	13,800	7,826	5,974	2,176	1,207	968	11,624	6,618	5,006	Disability Persons
ตาบอดทั้ง 2 ข้าง	1,359	707	652	240	124	115	1,119	582	537	Two-eyed blindness
พูดไม่ได้/เป็นใบ้/พูดไม่รู้เรื่อง	2,417	1,293	1,124	344	183	160	2,073	1,110	963	Dumb
แขน/ขาขาด ตั้งแต่ข้อมือ/ข้อเท้าขึ้นมา อย่างน้อย 1 ข้าง/อัมพาต	4,574	2,697	1,877	803	442	361	3,770	2,255	1,515	Amputation, part of arm/leg
มีอาการทางจิต/โวยวาย/ทำร้ายผู้อื่น/ไม่พูดจา	986	610	376	153	90	63	833	520	313	Psychosis
ออทิสติก	600	333	267	117	74	43	483	259	224	Autistic
พัฒนาการทางสมองช้า/ปัญญาอ่อน	2,945	1,649	1,296	361	198	164	2,584	1,452	1,132	Mental condition
พิการมากกว่า 1 ลักษณะ	920	537	383	158	96	62	762	441	321	Disability with more than 1 type
ไม่ทราบ	10,293	5,223	5,069	4,160	2,158	2,002	6,133	3,066	3,067	Unknown



ตารางที่ 14 ประชากรอายุ 15 ปีขึ้นไปทำงานในรอบปี จำแนกตามหมวดอาชีพ กลุ่มอายุ เพศ และเขตการปกครอง

Table 14 Usually economically active population 15 years of age and over by occupation, age group, sex and area

หมวดอาชีพ เพศ และเขตการปกครอง	รวม Total	กลุ่มอายุ Age group													Major occupation group, sex and area
		15 - 19	20 - 24	25 - 29	30 - 34	35 - 39	40 - 44	45 - 49	50 - 54	55 - 59	60 - 64	65 - 69	70 ขึ้นไป and over		
ยอดรวม	1,144,462	112,051	93,322	97,448	107,407	117,735	116,333	109,706	92,540	74,534	62,340	49,099	111,948	Total	
ไม่ทำงาน	303,946	81,691	36,143	15,818	11,457	9,444	8,789	8,697	9,804	11,328	17,207	18,885	74,682	Not work	
ทำงาน	815,655	22,740	54,143	80,109	94,816	107,373	106,679	100,179	81,822	62,288	43,931	29,048	32,528	Work	
ผู้จัดการ ข้าราชการระดับอาวุโส และผู้บัญชาตติภพหมาย	11,634	83	315	859	1,292	1,742	1,866	1,888	1,638	1,071	459	216	203	Managers	
ผู้ประกอบวิชาชีพด้านต่าง ๆ	29,880	76	1,146	3,375	4,041	3,716	3,312	4,931	5,607	3,098	347	115	115	Professionals	
เจ้าหน้าที่เทคนิค และผู้ประกอบวิชาชีพ ที่เกี่ยวข้องกับด้านต่าง ๆ	9,471	78	589	1,429	1,453	1,433	1,389	1,286	1,045	486	128	83	73	Technicians and associate professionals	
เสมียน	12,234	107	1,230	2,803	2,437	1,890	1,300	1,215	796	335	61	36	24	Clerical support workers	
พนักงานบริการ และผู้จำหน่ายสินค้า	128,699	3,019	8,413	13,926	16,524	17,971	17,857	15,589	12,454	8,998	6,259	3,882	3,807	Service and sales workers	
ผู้ปฏิบัติงานที่มีฝีมือด้านการเกษตร ป่าไม้ และการประมง	457,956	12,169	27,470	38,344	46,448	56,255	58,262	55,608	45,956	38,973	31,260	21,760	25,449	Skilled agricultural, forestry and fishery workers	
ช่างฝีมือ และผู้ปฏิบัติงานที่เกี่ยวข้อง	41,835	1,568	3,636	4,933	6,229	6,552	5,684	4,478	3,396	2,374	1,441	787	757	Craft and related trades workers	
ผู้ควบคุมเครื่องจักรโรงงานและเครื่องจักร และผู้ปฏิบัติงานด้านการประกอบ	15,960	323	1,012	1,604	2,258	2,536	2,579	2,255	1,600	1,056	471	170	96	Plant and machine operators and assemblers	
ผู้ประกอบอาชีพงานพื้นฐาน	98,232	4,869	9,136	11,936	13,260	14,314	13,429	11,442	8,067	5,407	3,233	1,759	1,381	Elementary occupations	
ทหาร	6,483	19	926	626	639	737	788	1,233	1,057	330	77	36	16	Armed forces occupations	
ทำงานแต่ไม่ทราบอาชีพ	3,271	429	270	272	234	227	214	254	206	158	194	205	609	Work but unknown occupation	
ไม่ทราบ	24,861	7,619	3,036	1,521	1,134	918	865	830	915	918	1,202	1,166	4,738	Unknown	

ตารางที่ 14 ประชากรอายุ 15 ปีขึ้นไปทำงานในรอบปี จำแนกตามหมวดอาชีพ กลุ่มอายุ เพศ และเขตการปกครอง (ต่อ)

Table 14 Usually economically active population 15 years of age and over by occupation, age group, sex and area (Contd.)

หมวดอาชีพ เพศ และเขตการปกครอง	รวม Total	กลุ่มอายุ Age group													Major occupation group, sex and area
		15 - 19	20 - 24	25 - 29	30 - 34	35 - 39	40 - 44	45 - 49	50 - 54	55 - 59	60 - 64	65 - 69	70 ขึ้นไป and over		
ชาย	558,294	56,965	48,909	50,744	54,124	58,261	57,151	53,746	44,358	35,190	29,044	22,592	47,209	Male	
ไม่ทำงาน	119,658	38,675	16,649	6,556	3,882	2,823	2,422	2,175	2,585	3,286	5,957	6,855	27,794	Not work	
ทำงาน	427,757	14,484	30,737	43,484	49,741	55,074	54,409	51,296	41,469	31,596	22,642	15,261	17,564	Work	
ผู้จัดการ ข้าราชการระดับอาวุโส และผู้บัญชาตติกาหมาย	7,275	53	163	454	758	1,021	1,162	1,225	1,127	758	288	140	127	Managers	
ผู้ประกอบการวิชาชีพด้านต่าง ๆ	10,610	40	277	934	1,109	1,180	1,104	1,812	2,285	1,511	200	70	87	Professionals	
เจ้าหน้าที่เทคนิค และผู้ประกอบการวิชาชีพ ที่เกี่ยวข้องกับด้านต่าง ๆ	5,574	40	201	619	763	817	937	864	790	371	78	49	43	Technicians and associate professionals	
เสมียน	3,831	41	247	729	636	577	452	484	399	184	42	25	16	Clerical support workers	
พนักงานบริการ และผู้จำหน่ายสินค้า	48,273	1,217	3,007	5,257	6,340	6,708	6,695	5,806	4,743	3,342	2,267	1,448	1,445	Service and sales workers	
ผู้ปฏิบัติงานที่มีฝีมือด้านการเกษตร ป่าไม้ และการประมง	243,805	7,856	16,079	22,083	25,224	29,285	29,955	28,582	22,813	19,442	16,413	11,744	14,328	Skilled agricultural, forestry and fishery workers	
ช่างฝีมือ และผู้ปฏิบัติงานที่เกี่ยวข้อง	29,004	1,296	3,003	3,898	4,554	4,364	3,741	2,914	2,150	1,433	799	459	392	Craft and related trades workers	
ผู้ควบคุมเครื่องจักรโรงงานและเครื่องจักร และผู้ปฏิบัติงานด้านการประกอบ	13,851	261	878	1,362	1,935	2,220	2,238	1,951	1,399	955	424	155	74	Plant and machine operators and assemblers	
ผู้ประกอบการอาชีพงานพื้นฐาน	58,336	3,431	5,852	7,518	7,859	8,199	7,337	6,411	4,670	3,225	1,975	1,043	816	Elementary occupations	
ทหาร	5,749	19	902	523	461	591	693	1,117	1,011	314	68	36	16	Armed forces occupations	
ทำงานแต่ไม่ทราบอาชีพ	1,448	229	129	106	101	112	95	131	81	63	89	90	221	Work but unknown occupation	
ไม่ทราบ	10,879	3,805	1,523	705	502	363	320	275	305	308	445	477	1,851	Unknown	

ตารางที่ 14 ประชากรอายุ 15 ปีขึ้นไปทำงานในรอบปี จำแนกตามหมวดอาชีพ กลุ่มอายุ เพศ และเขตการปกครอง (ต่อ)

Table 14 Usually economically active population 15 years of age and over by occupation, age group, sex and area (Contd.)

หมวดอาชีพ เพศ และเขตการปกครอง	รวม Total	กลุ่มอายุ Age group													Major occupation group, sex and area
		15 - 19	20 - 24	25 - 29	30 - 34	35 - 39	40 - 44	45 - 49	50 - 54	55 - 59	60 - 64	65 - 69	70 ขึ้นไป and over		
หญิง	586,168	55,085	44,413	46,704	53,283	59,474	59,182	55,960	48,182	39,344	33,295	26,507	64,740		Female
ไม่ทำงาน	184,287	43,016	19,494	9,263	7,575	6,621	6,368	6,522	7,219	8,042	11,250	12,030	46,888		Not work
ทำงาน	387,898	8,256	23,406	36,625	45,075	52,298	52,270	48,884	40,353	30,692	21,289	13,788	14,964		Work
ผู้จัดการ ข้าราชการระดับอาวุโส และผู้บัญชาตติกาหมาย	4,359	31	152	406	535	721	704	663	511	314	171	76	76		Managers
ผู้ประกอบวิชาชีพด้านต่าง ๆ	19,270	36	870	2,441	2,932	2,536	2,207	3,119	3,322	1,588	147	45	27		Professionals
เจ้าหน้าที่เทคนิค และผู้ประกอบวิชาชีพ ที่เกี่ยวข้องกับด้านต่าง ๆ	3,897	37	388	809	690	615	452	422	255	115	50	34	30		Technicians and associate professionals
เสมียน	8,403	66	983	2,074	1,800	1,314	848	731	397	151	19	11	8		Clerical support workers
พนักงานบริการ และผู้จำหน่ายสินค้า	80,426	1,802	5,406	8,669	10,184	11,263	11,162	9,784	7,712	5,657	3,992	2,434	2,362		Service and sales workers
ผู้ปฏิบัติงานที่มีฝีมือด้านการเกษตร ป่าไม้ และการประมง	214,151	4,313	11,391	16,262	21,224	26,970	28,307	27,026	23,143	19,532	14,847	10,016	11,121		Skilled agricultural, forestry and fishery workers
ช่างฝีมือ และผู้ปฏิบัติงานที่เกี่ยวข้อง	12,832	272	633	1,035	1,675	2,188	1,943	1,564	1,246	941	642	328	364		Craft and related trades workers
ผู้ควบคุมเครื่องจักรโรงงานและเครื่องจักร และผู้ปฏิบัติงานด้านการประกอบ	2,109	62	134	242	323	316	341	304	200	101	48	15	22		Plant and machine operators and assemblers
ผู้ประกอบอาชีพงานพื้นฐาน	39,896	1,438	3,285	4,418	5,401	6,114	6,092	5,031	3,397	2,182	1,258	715	564		Elementary occupations
ทหาร	734	-	23	102	178	147	95	116	46	16	9	-	-		Armed forces occupations
ทำงานแต่ไม่ทราบอาชีพ	1,822	199	141	166	133	114	119	122	124	95	105	115	388		Work but unknown occupation
ไม่ทราบ	13,982	3,814	1,513	816	632	555	545	555	610	611	756	689	2,887		Unknown

ตารางที่ 14 ประชากรอายุ 15 ปีขึ้นไปทำงานในรอบปี จำแนกตามหมวดอาชีพ กลุ่มอายุ เพศ และเขตการปกครอง (ต่อ)

Table 14 Usually economically active population 15 years of age and over by occupation, age group, sex and area (Contd.)

หมวดอาชีพ เพศ และเขตการปกครอง	รวม Total	กลุ่มอายุ Age group												Major occupation group, sex and area
		15 - 19	20 - 24	25 - 29	30 - 34	35 - 39	40 - 44	45 - 49	50 - 54	55 - 59	60 - 64	65 - 69	70 ขึ้นไป and over	
ในเขตเทศบาล	210,579	20,910	16,525	18,274	20,454	21,514	21,629	20,566	18,461	13,893	11,387	8,550	18,415	Municipal area
ไม่ทำงาน	64,684	15,458	7,128	3,518	2,730	2,473	2,457	2,440	2,845	3,059	4,710	4,423	13,443	Not work
ทำงาน	138,455	3,591	8,476	14,252	17,280	18,636	18,799	17,775	15,207	10,439	6,247	3,819	3,934	Work
ผู้จัดการ ข้าราชการระดับอาวุโส และผู้บัญชาตติกาหมาย	4,221	26	118	318	509	623	647	629	610	406	179	86	72	Managers
ผู้ประกอบการวิชาชีพด้านต่าง ๆ	10,067	15	333	1,025	1,262	1,208	1,088	1,675	1,984	1,224	151	45	57	Professionals
เจ้าหน้าที่เทคนิค และผู้ประกอบการวิชาชีพ ที่เกี่ยวข้องกับด้านต่าง ๆ	3,584	34	199	461	501	522	569	547	437	205	54	35	19	Technicians and associate professionals
เสมียน	4,381	37	358	856	793	700	522	519	363	175	32	15	12	Clerical support workers
พนักงานบริการ และผู้จำหน่ายสินค้า	46,403	1,089	2,734	4,804	5,821	6,278	6,526	5,742	4,801	3,351	2,311	1,445	1,501	Service and sales workers
ผู้ปฏิบัติงานที่มีฝีมือด้านการเกษตร ป่าไม้ และการประมง	31,421	834	1,664	2,555	3,060	3,748	4,093	3,988	3,387	2,734	2,231	1,468	1,659	Skilled agricultural, forestry and fishery workers
ช่างฝีมือ และผู้ปฏิบัติงานที่เกี่ยวข้อง	10,972	353	807	1,224	1,669	1,656	1,517	1,247	1,022	698	412	205	162	Craft and related trades workers
ผู้ควบคุมเครื่องจักรโรงงานและเครื่องจักร และผู้ปฏิบัติงานด้านการประกอบ	4,579	70	227	383	593	699	729	737	549	339	148	58	47	Plant and machine operators and assemblers
ผู้ประกอบการอาชีพงานพื้นฐาน	21,211	1,070	1,936	2,481	2,917	3,046	2,946	2,434	1,817	1,224	666	408	266	Elementary occupations
ทหาร	913	4	43	75	117	113	111	200	169	50	17	4	9	Armed forces occupations
ทำงานแต่ไม่ทราบอาชีพ	702	59	57	70	39	44	50	57	69	33	46	50	130	Work but unknown occupation
ไม่ทราบ	7,440	1,861	922	505	443	404	374	352	409	395	430	308	1,038	Unknown

ตารางที่ 14 ประชากรอายุ 15 ปีขึ้นไปทำงานในรอบปี จำแนกตามหมวดอาชีพ กลุ่มอายุ เพศ และเขตการปกครอง (ต่อ)

Table 14 Usually economically active population 15 years of age and over by occupation, age group, sex and area (Contd.)

หมวดอาชีพ เพศ และเขตการปกครอง	รวม Total	กลุ่มอายุ Age group												Major occupation group, sex and area
		15 - 19	20 - 24	25 - 29	30 - 34	35 - 39	40 - 44	45 - 49	50 - 54	55 - 59	60 - 64	65 - 69	70 ขึ้นไป and over	
ชาย	99,005	10,568	8,087	8,953	9,880	10,365	10,193	9,623	8,428	6,395	5,088	3,885	7,541	Male
ไม่ทำงาน	24,794	7,458	3,173	1,390	864	706	597	570	682	902	1,686	1,699	5,067	Not work
ทำงาน	70,886	2,142	4,484	7,320	8,808	9,487	9,438	8,927	7,599	5,350	3,218	2,038	2,073	Work
ผู้จัดการ ข้าราชการระดับอาวุโส และผู้บัญชาตติกาหมาย	2,424	17	51	145	295	351	354	376	380	264	99	54	39	Managers
ผู้ประกอบวิชาชีพด้านต่าง ๆ	3,545	12	78	297	342	429	364	569	758	533	89	31	43	Professionals
เจ้าหน้าที่เทคนิค และผู้ประกอบวิชาชีพ ที่เกี่ยวข้องกับด้านต่าง ๆ	2,094	9	66	210	264	297	378	342	313	156	27	21	11	Technicians and associate professionals
เสมียน	1,424	12	67	231	211	211	191	206	158	95	25	10	8	Clerical support workers
พนักงานบริการ และผู้จำหน่ายสินค้า	18,283	421	1,022	1,883	2,345	2,459	2,545	2,248	1,901	1,330	930	579	621	Service and sales workers
ผู้ปฏิบัติงานที่มีฝีมือด้านการเกษตร ป่าไม้ และการประมง	18,170	587	1,076	1,660	1,792	2,122	2,258	2,220	1,793	1,520	1,254	892	997	Skilled agricultural, forestry and fishery workers
ช่างฝีมือ และผู้ปฏิบัติงานที่เกี่ยวข้อง	7,881	306	660	974	1,284	1,221	1,054	842	656	423	230	132	98	Craft and related trades workers
ผู้ควบคุมเครื่องจักรโรงงานและเครื่องจักร และผู้ปฏิบัติงานด้านการประกอบ	3,961	55	193	326	507	615	639	632	473	296	137	56	31	Plant and machine operators and assemblers
ผู้ประกอบอาชีพงานพื้นฐาน	12,051	685	1,200	1,506	1,672	1,686	1,550	1,283	998	674	398	236	164	Elementary occupations
ทหาร	753	4	38	63	79	81	84	181	150	48	13	4	9	Armed forces occupations
ทำงานแต่ไม่ทราบอาชีพ	301	35	35	26	15	16	21	29	20	10	17	23	52	Work but unknown occupation
ไม่ทราบ	3,325	968	429	243	208	172	157	126	147	143	185	148	400	Unknown

ตารางที่ 14 ประชากรอายุ 15 ปีขึ้นไปทำงานในรอบปี จำแนกตามหมวดอาชีพ กลุ่มอายุ เพศ และเขตการปกครอง (ต่อ)

Table 14 Usually economically active population 15 years of age and over by occupation, age group, sex and area (Contd.)

หมวดอาชีพ เพศ และเขตการปกครอง	รวม Total	กลุ่มอายุ Age group													Major occupation group, sex and area
		15 - 19	20 - 24	25 - 29	30 - 34	35 - 39	40 - 44	45 - 49	50 - 54	55 - 59	60 - 64	65 - 69	70 ขึ้นไป and over		
หญิง	111,575	10,342	8,438	9,321	10,574	11,149	11,437	10,944	10,033	7,498	6,299	4,665	10,875	Female	
ไม่ทำงาน	39,890	8,000	3,954	2,128	1,866	1,767	1,860	1,870	2,163	2,157	3,025	2,725	8,376	Not work	
ทำงาน	67,569	1,448	3,992	6,932	8,472	9,149	9,360	8,848	7,608	5,089	3,029	1,781	1,861	Work	
ผู้จัดการ ข้าราชการระดับอาวุโส และผู้บัญชาตติกาหมาย	1,797	10	66	173	214	272	293	253	230	141	80	32	33	Managers	
ผู้ประกอบวิชาชีพด้านต่าง ๆ	6,522	3	256	727	920	779	724	1,106	1,227	691	62	14	14	Professionals	
เจ้าหน้าที่เทคนิค และผู้ประกอบวิชาชีพ ที่เกี่ยวข้องกับด้านต่าง ๆ	1,490	25	133	252	237	225	192	205	124	49	26	14	8	Technicians and associate professionals	
เสมียน	2,957	24	292	625	581	489	331	314	205	79	7	6	4	Clerical support workers	
พนักงานบริการ และผู้จำหน่ายสินค้า	28,121	668	1,713	2,920	3,476	3,819	3,981	3,494	2,901	2,021	1,382	866	880	Service and sales workers	
ผู้ปฏิบัติงานที่มีฝีมือด้านการเกษตร ป่าไม้ และการประมง	13,251	248	588	895	1,268	1,626	1,835	1,768	1,594	1,214	977	576	662	Skilled agricultural, forestry and fishery workers	
ช่างฝีมือ และผู้ปฏิบัติงานที่เกี่ยวข้อง	3,091	47	147	250	385	435	462	406	366	275	183	73	64	Craft and related trades workers	
ผู้ควบคุมเครื่องจักรโรงงานและเครื่องจักร และผู้ปฏิบัติงานด้านการประกอบ	618	15	33	57	86	84	90	105	76	43	12	3	15	Plant and machine operators and assemblers	
ผู้ประกอบอาชีพงานพื้นฐาน	9,160	386	736	975	1,244	1,360	1,396	1,151	819	550	268	171	103	Elementary occupations	
ทหาร	160	-	5	12	39	32	27	19	19	3	4	-	-	Armed forces occupations	
ทำงานแต่ไม่ทราบอาชีพ	402	24	23	44	23	28	28	28	48	23	28	27	78	Work but unknown occupation	
ไม่ทราบ	4,115	893	492	262	236	233	217	226	262	253	245	160	638	Unknown	

ตารางที่ 14 ประชากรอายุ 15 ปีขึ้นไปทำงานในรอบปี จำแนกตามหมวดอาชีพ กลุ่มอายุ เพศ และเขตการปกครอง (ต่อ)

Table 14 Usually economically active population 15 years of age and over by occupation, age group, sex and area (Contd.)

หมวดอาชีพ เพศ และเขตการปกครอง	รวม Total	กลุ่มอายุ Age group												Major occupation group, sex and area
		15 - 19	20 - 24	25 - 29	30 - 34	35 - 39	40 - 44	45 - 49	50 - 54	55 - 59	60 - 64	65 - 69	70 ขึ้นไป and over	
นอกเขตเทศบาล	933,882	91,141	76,797	79,174	86,953	96,221	94,704	89,140	74,079	60,641	50,953	40,548	93,533	Non-municipal area
ไม่ทำงาน	239,262	66,234	29,015	12,301	8,727	6,971	6,333	6,257	6,959	8,269	12,497	14,461	61,239	Not work
ทำงาน	677,199	19,149	45,667	65,857	77,535	88,736	87,880	82,404	66,614	51,849	37,684	25,229	28,593	Work
ผู้จัดการ ข้าราชการระดับอาวุโส และผู้บัญชาตติกาหมาย	7,413	57	198	541	783	1,119	1,219	1,260	1,028	666	281	130	131	Managers
ผู้ประกอบการวิชาชีพด้านต่าง ๆ	19,813	61	813	2,350	2,779	2,508	2,224	3,256	3,623	1,875	197	70	57	Professionals
เจ้าหน้าที่เทคนิค และผู้ประกอบการวิชาชีพ ที่เกี่ยวข้องกับด้านต่าง ๆ	5,887	44	391	968	952	910	819	739	608	281	75	48	53	Technicians and associate professionals
เสมียน	7,853	70	871	1,948	1,644	1,191	777	696	433	161	30	21	12	Clerical support workers
พนักงานบริการ และผู้จำหน่ายสินค้า	82,295	1,930	5,678	9,122	10,703	11,693	11,331	9,848	7,653	5,647	3,947	2,437	2,306	Service and sales workers
ผู้ปฏิบัติงานที่มีฝีมือด้านการเกษตร ป่าไม้ และการประมง	426,535	11,335	25,806	35,790	43,389	52,508	54,169	51,620	42,569	36,239	29,029	20,292	23,789	Skilled agricultural, forestry and fishery workers
ช่างฝีมือ และผู้ปฏิบัติงานที่เกี่ยวข้อง	30,863	1,215	2,829	3,709	4,560	4,897	4,167	3,231	2,374	1,676	1,028	582	595	Craft and related trades workers
ผู้ควบคุมเครื่องจักรโรงงานและเครื่องจักร และผู้ปฏิบัติงานด้านการประกอบ	11,381	254	785	1,221	1,665	1,837	1,850	1,518	1,051	717	323	112	49	Plant and machine operators and assemblers
ผู้ประกอบการอาชีพงานพื้นฐาน	77,021	3,798	7,200	9,456	10,343	11,267	10,483	9,008	6,250	4,183	2,567	1,351	1,114	Elementary occupations
ทหาร	5,570	15	883	551	522	624	677	1,033	888	280	59	31	7	Armed forces occupations
ทำงานแต่ไม่ทราบอาชีพ	2,568	370	213	202	196	182	164	197	137	125	149	155	479	Work but unknown occupation
ไม่ทราบ	17,421	5,758	2,115	1,016	691	514	491	478	506	523	772	858	3,700	Unknown

ตารางที่ 14 ประชากรอายุ 15 ปีขึ้นไปทำงานในรอบปี จำแนกตามหมวดอาชีพ กลุ่มอายุ เพศ และเขตการปกครอง (ต่อ)

Table 14 Usually economically active population 15 years of age and over by occupation, age group, sex and area (Contd.)

หมวดอาชีพ เพศ และเขตการปกครอง	รวม Total	กลุ่มอายุ Age group													Major occupation group, sex and area
		15 - 19	20 - 24	25 - 29	30 - 34	35 - 39	40 - 44	45 - 49	50 - 54	55 - 59	60 - 64	65 - 69	70 ขึ้นไป and over		
ชาย	459,289	46,397	40,822	41,792	44,244	47,896	46,958	44,123	35,930	28,795	23,956	18,707	39,668	Male	
ไม่ทำงาน	94,865	31,218	13,475	5,166	3,018	2,117	1,825	1,605	1,902	2,384	4,271	5,156	22,727	Not work	
ทำงาน	356,871	12,342	26,253	36,164	40,932	45,587	44,971	42,368	33,869	26,246	19,424	13,223	15,491	Work	
ผู้จัดการ ข้าราชการระดับอาวุโส และผู้บัญชาตติกาหมาย	4,851	36	112	309	462	670	808	849	748	493	190	87	88	Managers	
ผู้ประกอบการวิชาชีพด้านต่าง ๆ	7,065	28	199	637	767	751	740	1,243	1,528	977	111	39	44	Professionals	
เจ้าหน้าที่เทคนิค และผู้ประกอบการวิชาชีพ ที่เกี่ยวข้องกับด้านต่าง ๆ	3,480	31	135	410	499	520	559	523	477	215	51	28	32	Technicians and associate professionals	
เสมียน	2,407	29	180	499	425	366	260	278	241	89	18	15	8	Clerical support workers	
พนักงานบริการ และผู้จำหน่ายสินค้า	29,990	796	1,985	3,373	3,995	4,248	4,150	3,558	2,842	2,012	1,337	869	824	Service and sales workers	
ผู้ปฏิบัติงานที่มีฝีมือด้านการเกษตร ป่าไม้ และการประมง	225,635	7,270	15,003	20,423	23,432	27,164	27,697	26,362	21,020	17,922	15,159	10,853	13,331	Skilled agricultural, forestry and fishery workers	
ช่างฝีมือ และผู้ปฏิบัติงานที่เกี่ยวข้อง	21,122	991	2,343	2,924	3,270	3,143	2,686	2,072	1,494	1,010	569	327	294	Craft and related trades workers	
ผู้ควบคุมเครื่องจักรโรงงานและเครื่องจักร และผู้ปฏิบัติงานด้านการประกอบ	9,890	206	684	1,036	1,428	1,605	1,599	1,318	926	659	287	99	42	Plant and machine operators and assemblers	
ผู้ประกอบการอาชีพงานพื้นฐาน	46,285	2,746	4,652	6,012	6,186	6,513	5,788	5,128	3,672	2,551	1,577	807	652	Elementary occupations	
ทหาร	4,997	15	865	461	382	510	609	936	861	266	54	31	7	Armed forces occupations	
ทำงานแต่ไม่ทราบอาชีพ	1,148	195	94	80	86	96	74	102	61	53	72	67	169	Work but unknown occupation	
ไม่ทราบ	7,554	2,837	1,094	462	294	192	163	149	158	165	261	328	1,451	Unknown	



ตารางที่ 14 ประชากรอายุ 15 ปีขึ้นไปทำงานในรอบปี จำแนกตามหมวดอาชีพ กลุ่มอายุ เพศ และเขตการปกครอง (ต่อ)

Table 14 Usually economically active population 15 years of age and over by occupation, age group, sex and area (Contd.)

หมวดอาชีพ เพศ และเขตการปกครอง	รวม Total	กลุ่มอายุ Age group												Major occupation group, sex and area
		15 - 19	20 - 24	25 - 29	30 - 34	35 - 39	40 - 44	45 - 49	50 - 54	55 - 59	60 - 64	65 - 69	70 ขึ้นไป and over	
หญิง	474,593	44,744	35,974	37,382	42,708	48,325	47,746	45,017	38,149	31,846	26,996	21,842	53,865	Female
ไม่ทำงาน	144,397	35,016	15,539	7,135	5,709	4,853	4,508	4,652	5,056	5,885	8,226	9,305	38,513	Not work
ทำงาน	320,329	6,807	19,414	29,693	36,603	43,149	42,910	40,036	32,745	25,603	18,259	12,007	13,103	Work
ผู้จัดการ ข้าราชการระดับอาวุโส และผู้บัญชาตติกาหมาย	2,562	21	86	233	321	450	411	410	281	172	91	44	43	Managers
ผู้ประกอบวิชาชีพด้านต่าง ๆ	12,748	33	614	1,714	2,012	1,756	1,483	2,013	2,095	897	85	31	14	Professionals
เจ้าหน้าที่เทคนิค และผู้ประกอบวิชาชีพ ที่เกี่ยวข้องกับด้านต่าง ๆ	2,407	12	255	558	453	390	260	217	131	66	24	20	22	Technicians and associate professionals
เสมียน	5,446	42	691	1,449	1,219	825	517	418	192	72	12	5	4	Clerical support workers
พนักงานบริการ และผู้จำหน่ายสินค้า	52,305	1,134	3,693	5,749	6,708	7,444	7,181	6,290	4,811	3,635	2,610	1,568	1,482	Service and sales workers
ผู้ปฏิบัติงานที่มีฝีมือด้านการเกษตร ป่าไม้ และการประมง	200,899	4,065	10,803	15,367	19,956	25,344	26,472	25,258	21,549	18,318	13,870	9,439	10,459	Skilled agricultural, forestry and fishery workers
ช่างฝีมือ และผู้ปฏิบัติงานที่เกี่ยวข้อง	9,741	224	486	785	1,290	1,754	1,481	1,159	880	666	459	255	301	Craft and related trades workers
ผู้ควบคุมเครื่องจักรโรงงานและเครื่องจักร และผู้ปฏิบัติงานด้านการประกอบ	1,491	47	101	184	237	232	250	200	124	59	36	12	7	Plant and machine operators and assemblers
ผู้ประกอบอาชีพงานพื้นฐาน	30,735	1,052	2,548	3,443	4,157	4,754	4,695	3,880	2,578	1,632	990	544	462	Elementary occupations
ทหาร	573	-	18	90	139	115	68	97	27	13	5	-	-	Armed forces occupations
ทำงานแต่ไม่ทราบอาชีพ	1,420	175	119	122	110	86	90	95	76	72	77	88	310	Work but unknown occupation
ไม่ทราบ	9,867	2,920	1,021	554	397	322	328	329	348	358	511	529	2,250	Unknown

ตารางที่ 15 ประชากรอายุ 15 ปีขึ้นไปทำงานในรอบปี จำแนกตามหมวดอุตสาหกรรม กลุ่มอายุ เพศ และเขตการปกครอง

Table 15 Usually economically active population 15 years of age and over by industry, age group, sex and area

หมวดอุตสาหกรรม เพศ และเขตการปกครอง	รวม Total	กลุ่มอายุ Age group													Major industry group, sex and area
		15 - 19	20 - 24	25 - 29	30 - 34	35 - 39	40 - 44	45 - 49	50 - 54	55 - 59	60 - 64	65 - 69	70 ขึ้นไป and over		
<b>ยอดรวม</b>	<b>815,655</b>	<b>22,740</b>	<b>54,143</b>	<b>80,109</b>	<b>94,816</b>	<b>107,373</b>	<b>106,679</b>	<b>100,179</b>	<b>81,822</b>	<b>62,288</b>	<b>43,931</b>	<b>29,048</b>	<b>32,528</b>	<b>Total</b>	
เกษตรกรรม การป่าไม้ และการประมง	450,596	11,850	26,939	37,573	45,737	55,385	57,239	54,440	45,105	38,407	30,936	21,632	25,353	Agriculture, forestry and fishing	
การทำเหมืองแร่ และเหมืองหิน	422	13	34	53	56	60	62	60	40	19	5	11	8	Mining and quarrying	
การผลิต	46,032	1,979	3,963	5,606	6,442	6,893	6,125	5,127	3,738	2,654	1,669	908	928	Manufacturing	
การไฟฟ้า ก๊าซ ไอน้ำ และระบบปรับอากาศ	1,807	19	99	251	258	280	285	255	243	96	19	3	-	Electricity, gas, steam and air conditioning supply	
การจัดหาน้ำ การจัดการ และการบำบัดน้ำเสีย ของเสีย และสิ่งปฏิกูล	505	7	25	50	41	62	59	93	75	77	12	1	1	Water supply; sewerage, waste management and remediation activities	
การก่อสร้าง	31,752	1,478	2,494	3,314	4,176	4,834	4,703	4,050	2,937	1,924	1,020	517	306	Construction	
การขายส่งและการขายปลีก การซ่อมยานยนต์และจักรยานยนต์	111,655	2,983	8,506	13,948	15,606	15,654	14,778	12,452	9,301	6,982	5,025	3,172	3,248	Wholesale and retail trade; repair of motor vehicles motorcycles	
การขนส่ง และสถานที่เก็บสินค้า ที่พักรวมและบริการด้านอาหาร	30,914	906	2,117	3,166	3,666	4,204	4,289	4,049	3,256	2,320	1,516	813	614	Transportation and storage Accommodation and food service activities	
ข้อมูลข่าวสารและการสื่อสาร	1,122	21	125	255	198	144	126	109	62	46	14	14	10	Information and communication	
กิจกรรมทางการเงินและการประกันภัย	3,225	11	177	609	527	516	543	426	263	100	20	21	12	Financial and insurance activities	
กิจกรรมอสังหาริมทรัพย์	292	4	8	32	38	22	26	34	50	22	25	8	23	Real estate activities	
กิจกรรมทางวิชาชีพ วิทยาศาสตร์ และเทคนิค	1,420	21	122	227	248	181	159	181	142	74	36	12	18	Professional, scientific and technical activities	
กิจกรรมการบริหาร และการบริการสนับสนุน	3,498	113	262	429	475	515	501	439	317	181	135	74	58	Administrative and support service activities	
การบริหารราชการ การป้องกันประเทศ และการประกันสังคมบังคับ	26,870	93	1,645	2,437	3,207	4,044	4,319	4,740	4,044	1,848	318	115	59	Public administration and defence; compulsory social security	
การศึกษา	25,716	37	846	2,608	3,044	2,959	2,835	4,262	5,469	3,149	328	112	67	Education	
กิจกรรมด้านสุขภาพและงานสังคมสงเคราะห์	7,465	41	532	1,106	1,342	1,194	933	1,113	702	320	81	54	48	Human health and social work activities	
ศิลปะ ความบันเทิง และนันทนาการ	785	54	66	114	94	91	109	84	63	37	27	17	29	Arts, entertainment and recreation	
กิจกรรมบริการด้านอื่น ๆ	56,788	2,456	5,237	6,989	7,975	8,406	7,506	6,451	4,584	2,974	2,063	1,174	975	Other service activities	
กิจกรรมการจ้างงานในครัวเรือนส่วนบุคคล กิจกรรมการผลิตสินค้าและบริการ ที่ทำขึ้นเองเพื่อใช้ในครัวเรือน ซึ่งไม่สามารถ จำแนกกิจกรรมได้อย่างชัดเจน	1,429	40	81	104	161	202	217	188	167	125	72	23	49	Activities of households as employers; undifferentiated goods and services-producing activities of households for own use	
กิจกรรมขององค์การระหว่างประเทศ และภาคีสมาชิก	-	-	-	-	-	-	-	-	-	-	-	-	-	Activities of extraterritorial organizations and bodies	
ไม่ทราบ	3,402	424	285	293	247	244	234	255	219	170	206	212	613	Unknown	

ตารางที่ 15 ประชากรอายุ 15 ปีขึ้นไปทำงานในรอบปี จำแนกตามหมวดอุตสาหกรรม กลุ่มอายุ เพศ และเขตการปกครอง (ต่อ)

Table 15 Usually economically active population 15 years of age and over by industry, age group, sex and area (Contd.)

หมวดอุตสาหกรรม เพศ และเขตการปกครอง	รวม Total	กลุ่มอายุ Age group													Major industry group, sex and area
		15 - 19	20 - 24	25 - 29	30 - 34	35 - 39	40 - 44	45 - 49	50 - 54	55 - 59	60 - 64	65 - 69	70 ขึ้นไป and over		
ชาย	427,757	14,484	30,737	43,484	49,741	55,074	54,409	51,296	41,469	31,596	22,642	15,261	17,564	Male	
เกษตรกรรม การป่าไม้ และการประมง	237,272	7,553	15,547	21,379	24,561	28,523	29,084	27,632	22,112	18,932	16,110	11,609	14,229	Agriculture, forestry and fishing	
การทำเหมืองแร่ และเหมืองหิน	347	12	27	41	43	47	57	52	31	17	5	7	7	Mining and quarrying	
การผลิต	26,415	1,391	2,624	3,610	3,807	3,672	3,231	2,756	2,016	1,457	887	493	473	Manufacturing	
การไฟฟ้า ก๊าซ ไอน้ำ และระบบปรับอากาศ	1,438	18	81	183	203	225	227	199	203	82	13	3	-	Electricity, gas, steam and air conditioning supply	
การจัดการน้ำ การจัดการ และการบำบัดน้ำเสีย ของเสีย และสิ่งปฏิกูล	366	4	17	30	30	48	40	63	58	66	9	-	-	Water supply; sewerage, waste management and remediation activities	
การก่อสร้าง	26,419	1,296	2,151	2,868	3,481	3,915	3,707	3,296	2,426	1,630	904	475	270	Construction	
การขายส่งและการขายปลีก การซ่อมยานยนต์และจักรยานยนต์	47,589	1,549	3,931	6,339	7,239	6,849	6,137	5,049	3,575	2,630	1,896	1,155	1,243	Wholesale and retail trade; repair of motor vehicles motorcycles	
การขนส่ง และสถานที่เก็บสินค้า	8,495	156	466	771	1,044	1,263	1,376	1,199	926	698	362	142	92	Transportation and storage	
ที่พักแรมและบริการด้านอาหาร	9,057	337	724	1,091	1,102	1,208	1,174	1,046	836	634	443	264	197	Accommodation and food service activities	
ข้อมูลข่าวสารและการสื่อสาร	658	11	59	124	127	91	78	66	50	26	12	8	6	Information and communication	
กิจกรรมทางการเงินและการประกันภัย	1,469	5	58	205	198	205	275	259	163	68	10	14	9	Financial and insurance activities	
กิจกรรมอสังหาริมทรัพย์	158	4	3	20	21	14	13	12	25	15	15	6	11	Real estate activities	
กิจกรรมทางวิชาชีพ วิทยาศาสตร์ และเทคนิค	849	18	46	98	132	108	102	126	112	57	28	9	14	Professional, scientific and technical activities	
กิจกรรมการบริหาร และการบริการสนับสนุน	2,073	81	168	244	276	309	267	256	177	115	98	48	35	Administrative and support service activities	
การบริหารราชการ การป้องกันประเทศ และการประกันสังคมบังคับ	20,051	81	1,336	1,431	1,867	2,756	3,342	3,756	3,456	1,595	278	104	48	Public administration and defence; compulsory social security	
การศึกษา	9,591	12	224	722	848	951	980	1,655	2,329	1,592	174	67	37	Education	
กิจกรรมด้านสุขภาพและงานสังคมสงเคราะห์	1,731	9	60	199	249	271	220	271	228	132	32	31	27	Human health and social work activities	
ศิลปะ ความบันเทิง และนันทนาการ	519	39	41	66	68	50	79	66	38	24	19	10	19	Arts, entertainment and recreation	
กิจกรรมบริการด้านอื่น ๆ	31,471	1,662	3,015	3,912	4,302	4,414	3,881	3,392	2,594	1,730	1,241	718	611	Other service activities	
กิจกรรมการจ้างงานในครัวเรือนส่วนบุคคล กิจกรรมการผลิตสินค้าและบริการ ที่ทำขึ้นเองเพื่อใช้ในครัวเรือน ซึ่งไม่สามารถ จำแนกกิจกรรมได้อย่างชัดเจน	254	19	24	27	35	28	34	17	25	20	11	1	11	Activities of households as employers; undifferentiated goods and services-producing activities of households for own use	
กิจกรรมขององค์การระหว่างประเทศ และภาคีสมาชิก	-	-	-	-	-	-	-	-	-	-	-	-	-	Activities of extraterritorial organizations and bodies	
ไม่ทราบ	1,535	227	137	122	108	129	105	128	89	75	96	94	226	Unknown	

ตารางที่ 15 ประชากรอายุ 15 ปีขึ้นไปทำงานในรอบปี จำแนกตามหมวดอุตสาหกรรม กลุ่มอายุ เพศ และเขตการปกครอง (ต่อ)

Table 15 Usually economically active population 15 years of age and over by industry, age group, sex and area (Contd.)

หมวดอุตสาหกรรม เพศ และเขตการปกครอง	รวม Total	กลุ่มอายุ Age group												Major industry group, sex and area
		15 - 19	20 - 24	25 - 29	30 - 34	35 - 39	40 - 44	45 - 49	50 - 54	55 - 59	60 - 64	65 - 69	70 ขึ้นไป and over	
หญิง	387,898	8,256	23,406	36,625	45,075	52,298	52,270	48,884	40,353	30,692	21,289	13,788	14,964	Female
เกษตรกรรม การป่าไม้ และการประมง	213,324	4,296	11,392	16,194	21,176	26,862	28,154	26,809	22,993	19,475	14,826	10,022	11,123	Agriculture, forestry and fishing
การทำเหมืองแร่ และเหมืองหิน	75	1	7	11	13	13	5	8	8	1	-	4	1	Mining and quarrying
การผลิต	19,617	589	1,340	1,996	2,634	3,221	2,894	2,371	1,722	1,197	783	414	455	Manufacturing
การไฟฟ้า ก๊าซ ไอน้ำ และระบบปรับอากาศ	369	1	18	68	54	55	58	56	40	14	5	-	-	Electricity, gas, steam and air conditioning supply
การจัดหาน้ำ การจัดการ และการบำบัดน้ำเสีย ของเสีย และสิ่งปฏิกูล	139	3	8	20	11	14	19	30	18	11	3	1	1	Water supply; sewerage, waste management and remediation activities
การก่อสร้าง	5,333	182	343	445	696	919	996	753	511	294	116	42	36	Construction
การขายส่งและการขายปลีก การซ่อมยานยนต์และจักรยานยนต์	64,066	1,434	4,575	7,609	8,368	8,805	8,641	7,404	5,726	4,352	3,129	2,017	2,005	Wholesale and retail trade; repair of motor vehicles motorcycles
การขนส่ง และสถานที่เก็บสินค้า	1,466	34	116	175	235	220	256	172	121	62	43	12	19	Transportation and storage
ที่พักแรมและบริการด้านอาหาร	21,857	568	1,393	2,076	2,564	2,996	3,114	3,003	2,419	1,686	1,072	549	417	Accommodation and food service activities
ข้อมูลข่าวสารและการสื่อสาร	464	9	66	131	71	53	48	42	12	20	1	6	4	Information and communication
กิจกรรมทางการเงินและการประกันภัย	1,755	5	119	403	329	311	268	167	100	32	11	7	2	Financial and insurance activities
กิจกรรมอสังหาริมทรัพย์	134	-	5	12	17	8	13	21	25	6	10	3	12	Real estate activities
กิจกรรมทางวิชาชีพ วิทยาศาสตร์ และเทคนิค	571	4	76	129	116	72	57	55	30	17	8	3	4	Professional, scientific and technical activities
กิจกรรมการบริหาร และการบริการสนับสนุน	1,426	32	94	185	199	206	234	183	140	66	38	26	23	Administrative and support service activities
การบริหารราชการ การป้องกันประเทศ และการประกันสังคมบังคับ	6,819	12	309	1,006	1,340	1,288	978	984	588	253	40	11	10	Public administration and defence; compulsory social security
การศึกษา	16,125	24	622	1,886	2,196	2,008	1,855	2,607	3,140	1,557	154	45	30	Education
กิจกรรมด้านสุขภาพและงานสังคมสงเคราะห์	5,735	31	472	907	1,092	924	712	843	473	188	48	23	22	Human health and social work activities
ศิลปะ ความบันเทิง และนันทนาการ	265	15	25	47	25	41	30	19	24	14	8	7	9	Arts, entertainment and recreation
กิจกรรมบริการด้านอื่น ๆ	25,317	794	2,222	3,076	3,673	3,993	3,625	3,059	1,990	1,244	821	456	364	Other service activities
กิจกรรมการจ้างงานในครัวเรือนส่วนบุคคล กิจกรรมการผลิตสินค้าและบริการ ที่ทำขึ้นเองเพื่อใช้ในครัวเรือน ซึ่งไม่สามารถ จำแนกกิจกรรมได้อย่างชัดเจน	1,175	21	56	77	126	174	182	171	143	105	61	22	38	Activities of households as employers; undifferentiated goods- and services-producing activities of households for own use
กิจกรรมขององค์การระหว่างประเทศ และภาคีสมาชิก	-	-	-	-	-	-	-	-	-	-	-	-	-	Activities of extraterritorial organizations and bodies
ไม่ทราบ	1,866	198	148	171	139	115	129	127	130	95	111	117	387	Unknown

ตารางที่ 15 ประชากรอายุ 15 ปีขึ้นไปทำงานในรอบปี จำแนกตามหมวดอุตสาหกรรม กลุ่มอายุ เพศ และเขตการปกครอง (ต่อ)

Table 15 Usually economically active population 15 years of age and over by industry, age group, sex and area (Contd.)

หมวดอุตสาหกรรม เพศ และเขตการปกครอง	รวม Total	กลุ่มอายุ Age group												Major industry group, sex and area
		15 - 19	20 - 24	25 - 29	30 - 34	35 - 39	40 - 44	45 - 49	50 - 54	55 - 59	60 - 64	65 - 69	70 ขึ้นไป and over	
<b>ในเขตเทศบาล</b>	<b>138,455</b>	<b>3,591</b>	<b>8,476</b>	<b>14,252</b>	<b>17,280</b>	<b>18,636</b>	<b>18,799</b>	<b>17,775</b>	<b>15,207</b>	<b>10,439</b>	<b>6,247</b>	<b>3,819</b>	<b>3,934</b>	<b>Municipal area</b>
เกษตรกรรม การป่าไม้ และการประมง	28,788	668	1,422	2,198	2,763	3,463	3,718	3,639	3,159	2,549	2,138	1,450	1,621	Agriculture, forestry and fishing
การทำเหมืองแร่ และเหมืองหิน	83	1	1	5	11	12	15	15	9	5	2	3	3	Mining and quarrying
การผลิต	12,680	558	1,053	1,564	1,800	1,785	1,704	1,453	1,085	800	450	219	208	Manufacturing
การไฟฟ้า ก๊าซ ไอน้ำ และระบบปรับอากาศ	696	4	29	75	97	89	103	112	125	55	6	1	-	Electricity, gas, steam and air conditioning supply
การจัดการน้ำ การจัดการ และการบำบัดน้ำเสีย ของเสีย และสิ่งปฏิกูล	80	1	-	11	10	11	8	11	19	9	-	-	-	Water supply; sewerage, waste management and remediation activities
การก่อสร้าง	6,117	298	519	645	882	910	856	756	550	317	202	110	71	Construction
การขายส่งและการขายปลีก การซ่อมยานยนต์และจักรยานยนต์	37,250	959	2,430	4,370	5,113	5,006	4,954	4,272	3,430	2,537	1,793	1,164	1,221	Wholesale and retail trade; repair of motor vehicles motorcycles
การขนส่ง และสถานที่เก็บสินค้า	3,249	62	174	305	400	465	516	460	399	237	135	60	37	Transportation and storage
ที่พักแรมและบริการด้านอาหาร	13,028	465	910	1,293	1,492	1,722	1,851	1,676	1,388	969	655	321	285	Accommodation and food service activities
ข้อมูลข่าวสารและการสื่อสาร	552	10	61	114	95	84	64	57	31	24	6	1	6	Information and communication
กิจกรรมทางการเงินและการประกันภัย	1,402	1	75	229	231	216	229	195	146	52	13	11	4	Financial and insurance activities
กิจกรรมอสังหาริมทรัพย์	168	1	1	15	19	13	15	26	26	16	14	6	15	Real estate activities
กิจกรรมทางวิชาชีพ วิทยาศาสตร์ และเทคนิค	608	14	47	75	100	73	74	71	74	36	22	5	18	Professional, scientific and technical activities
กิจกรรมการบริหาร และการบริการสนับสนุน	906	26	55	124	151	124	124	103	86	52	29	13	18	Administrative and support service activities
การบริหารราชการ การป้องกันประเทศ และการประกันสังคมภาคบังคับ	8,225	31	191	665	897	1,294	1,439	1,546	1,368	639	102	28	25	Public administration and defence; compulsory social security
การศึกษา	7,645	10	228	678	756	851	795	1,254	1,760	1,154	96	39	23	Education
กิจกรรมด้านสุขภาพและงานสังคมสงเคราะห์	3,103	14	160	409	556	442	413	494	333	186	48	33	18	Human health and social work activities
ศิลปะ ความบันเทิง และนันทนาการ	346	16	30	46	49	39	50	33	26	23	14	6	12	Arts, entertainment and recreation
กิจกรรมบริการด้านอื่น ๆ	12,258	390	991	1,317	1,757	1,920	1,741	1,483	1,058	686	446	282	188	Other service activities
กิจกรรมการจ้างงานในครัวเรือนส่วนบุคคล กิจกรรมการผลิตสินค้าและบริการ ที่ทำขึ้นเองเพื่อใช้ในครัวเรือน ซึ่งไม่สามารถ จำแนกกิจกรรมได้อย่างชัดเจน	496	6	32	29	53	66	70	63	60	52	25	11	29	Activities of households as employers; undifferentiated goods and services-producing activities of households for own use
กิจกรรมขององค์การระหว่างประเทศ และภาคีสมาชิก	-	-	-	-	-	-	-	-	-	-	-	-	-	Activities of extraterritorial organizations and bodies
ไม่ทราบ	776	56	67	84	48	53	59	57	74	40	51	55	132	Unknown

ตารางที่ 15 ประชากรอายุ 15 ปีขึ้นไปทำงานในรอปปี จำแนกตามหมวดอุตสาหกรรม กลุ่มอายุ เพศ และเขตการปกครอง (ต่อ)

Table 15 Usually economically active population 15 years of age and over by industry, age group, sex and area (Contd.)

หมวดอุตสาหกรรม เพศ และเขตการปกครอง	รวม Total	กลุ่มอายุ Age group													Major industry group, sex and area
		15 - 19	20 - 24	25 - 29	30 - 34	35 - 39	40 - 44	45 - 49	50 - 54	55 - 59	60 - 64	65 - 69	70 ขึ้นไป and over		
ชาย	70,886	2,142	4,484	7,320	8,808	9,487	9,438	8,927	7,599	5,350	3,218	2,038	2,073	Male	
เกษตรกรรม การป่าไม้ และการประมง	15,967	456	867	1,354	1,516	1,877	1,958	1,956	1,608	1,370	1,169	866	969	Agriculture, forestry and fishing	
การทำเหมืองแร่ และเหมืองหิน	76	1	1	5	11	9	14	15	8	5	2	1	3	Mining and quarrying	
การผลิต	7,666	378	680	1,025	1,151	1,069	983	829	587	472	241	133	119	Manufacturing	
การไฟฟ้า ก๊าซ ไอน้ำ และระบบปรับอากาศ	547	4	23	54	75	71	82	82	103	46	5	1	-	Electricity, gas, steam and air conditioning supply	
การจัดการน้ำ การจัดการ และการบำบัดน้ำเสีย ของเสีย และสิ่งปฏิกูล	57	1	-	5	10	8	4	7	15	7	-	-	-	Water supply; sewerage, waste management and remediation activities	
การก่อสร้าง	5,163	251	441	549	739	761	709	646	458	263	181	102	63	Construction	
การขายส่งและการขายปลีก การซ่อมยานยนต์และจักรยานยนต์	16,417	481	1,160	2,030	2,438	2,274	2,085	1,779	1,404	1,055	731	461	519	Wholesale and retail trade; repair of motor vehicles motorcycles	
การขนส่ง และสถานที่เก็บสินค้า	2,758	45	128	237	331	390	439	406	356	207	129	56	33	Transportation and storage	
ที่พักแรมและบริการด้านอาหาร	4,161	173	320	439	501	554	558	488	381	294	233	119	103	Accommodation and food service activities	
ข้อมูลข่าวสารและการสื่อสาร	330	3	26	67	62	48	39	35	24	15	6	-	4	Information and communication	
กิจกรรมทางการเงินและการประกันภัย	650	-	24	77	100	81	110	120	82	36	6	9	4	Financial and insurance activities	
กิจกรรมอสังหาริมทรัพย์	87	1	-	7	12	8	7	10	11	12	6	4	7	Real estate activities	
กิจกรรมทางวิชาชีพ วิทยาศาสตร์ และเทคนิค	394	11	24	39	59	42	54	45	61	23	18	4	14	Professional, scientific and technical activities	
กิจกรรมการบริหาร และการบริการสนับสนุน	494	20	38	64	85	63	61	50	41	38	17	7	9	Administrative and support service activities	
การบริหารราชการ การป้องกันประเทศ และการประกันสังคมบังคับ	5,781	23	101	366	517	831	1,054	1,148	1,092	512	88	27	23	Public administration and defence; compulsory social security	
การศึกษา	2,755	3	64	194	219	314	275	435	658	506	51	25	12	Education	
กิจกรรมด้านสุขภาพและงานสังคมสงเคราะห์	730	4	20	86	88	90	110	104	95	74	24	22	11	Human health and social work activities	
ศิลปะ ความบันเทิง และนันทนาการ	219	13	16	28	34	23	32	23	15	15	8	3	6	Arts, entertainment and recreation	
กิจกรรมบริการด้านอื่น ๆ	6,225	236	507	649	833	942	829	718	565	379	278	173	115	Other service activities	
กิจกรรมการจ้างงานในครัวเรือนส่วนบุคคล กิจกรรมการผลิตสินค้าและบริการ ที่ทำขึ้นเองเพื่อใช้ในครัวเรือน ซึ่งไม่สามารถ จำแนกกิจกรรมได้อย่างชัดเจน	67	3	6	7	8	8	8	1	11	5	4	-	6	Activities of households as employers; undifferentiated goods and services-producing activities of households for own use	
กิจกรรมขององค์การระหว่างประเทศ และภาคีสมาชิก	-	-	-	-	-	-	-	-	-	-	-	-	-	Activities of extraterritorial organizations and bodies	
ไม่ทราบ	344	33	39	34	20	22	28	31	23	14	20	26	54	Unknown	

ตารางที่ 15 ประชากรอายุ 15 ปีขึ้นไปทำงานในรอปปี จำแนกตามหมวดอุตสาหกรรม กลุ่มอายุ เพศ และเขตการปกครอง (ต่อ)

Table 15 Usually economically active population 15 years of age and over by industry, age group, sex and area (Contd.)

หมวดอุตสาหกรรม เพศ และเขตการปกครอง	รวม Total	กลุ่มอายุ Age group													Major industry group, sex and area
		15 - 19	20 - 24	25 - 29	30 - 34	35 - 39	40 - 44	45 - 49	50 - 54	55 - 59	60 - 64	65 - 69	70 ขึ้นไป and over		
หญิง	67,569	1,448	3,992	6,932	8,472	9,149	9,360	8,848	7,608	5,089	3,029	1,781	1,861	Female	
เกษตรกรรม การป่าไม้ และการประมง	12,821	212	555	844	1,247	1,586	1,760	1,682	1,551	1,179	969	584	651	Agriculture, forestry and fishing	
การทำเหมืองแร่ และเหมืองหิน	7	-	-	-	-	3	1	-	1	-	-	1	-	Mining and quarrying	
การผลิต	5,015	180	373	539	650	716	721	625	499	329	209	87	89	Manufacturing	
การไฟฟ้า ก๊าซ ไอน้ำ และระบบปรับอากาศ	150	-	6	21	22	18	21	29	22	8	1	-	-	Electricity, gas, steam and air conditioning supply	
การจัดหาน้ำ การจัดการ และการบำบัดน้ำเสีย ของเสีย และสิ่งปฏิกูล	23	-	-	6	-	3	4	4	4	3	-	-	-	Water supply; sewerage, waste management and remediation activities	
การก่อสร้าง	954	47	78	95	143	150	147	111	92	54	21	8	8	Construction	
การขายส่งและการขายปลีก														Wholesale and retail trade; repair	
การซ่อมยานยนต์และจักรยานยนต์	20,833	478	1,270	2,339	2,676	2,731	2,869	2,493	2,027	1,482	1,062	703	702	of motor vehicles motorcycles	
การขนส่ง และสถานที่เก็บสินค้า	491	16	46	68	69	75	77	53	43	30	5	4	5	Transportation and storage	
ที่พักแรมและบริการด้านอาหาร	8,866	292	590	854	991	1,168	1,293	1,188	1,008	675	422	202	183	Accommodation and food service activities	
ข้อมูลข่าวสารและการสื่อสาร	222	7	35	47	33	35	25	22	7	8	-	1	1	Information and communication	
กิจกรรมทางการเงินและการประกันภัย	752	1	51	152	130	134	119	75	63	17	7	3	-	Financial and insurance activities	
กิจกรรมอสังหาริมทรัพย์	82	-	1	8	7	4	8	16	15	4	8	1	8	Real estate activities	
กิจกรรมทางวิชาชีพ วิทยาศาสตร์ และเทคนิค	214	3	23	36	41	30	19	26	14	12	4	1	4	Professional, scientific and technical activities	
กิจกรรมการบริหาร และการบริการสนับสนุน	413	6	17	60	66	61	63	53	45	14	12	6	8	Administrative and support service activities	
การบริหารราชการ การป้องกันประเทศ และการประกันสังคมบังคับ	2,444	8	90	299	380	464	384	398	275	127	13	1	3	Public administration and defence; compulsory social security	
การศึกษา	4,890	7	164	484	537	537	521	820	1,102	648	46	14	11	Education	
กิจกรรมด้านสุขภาพและงานสังคมสงเคราะห์	2,373	10	139	323	468	351	303	389	237	112	23	11	7	Human health and social work activities	
ศิลปะ ความบันเทิง และนันทนาการ	127	3	14	18	15	16	18	9	11	8	6	3	7	Arts, entertainment and recreation	
กิจกรรมบริการด้านอื่น ๆ	6,033	153	484	667	925	977	912	765	493	307	168	109	72	Other service activities	
กิจกรรมการจ้างงานในครัวเรือนส่วนบุคคล กิจกรรมการผลิตสินค้าและบริการ ที่ทำขึ้นเองเพื่อใช้ในครัวเรือน ซึ่งไม่สามารถ จำแนกกิจกรรมได้อย่างชัดเจน	429	3	26	22	45	58	62	62	49	47	21	11	23	Activities of households as employers; undifferentiated goods and services-producing activities of households for own use	
กิจกรรมขององค์การระหว่างประเทศ และภาคีสมาชิก	-	-	-	-	-	-	-	-	-	-	-	-	-	Activities of extraterritorial organizations and bodies	
ไม่ทราบ	432	23	28	50	28	31	31	26	51	26	31	29	78	Unknown	

ตารางที่ 15 ประชากรอายุ 15 ปีขึ้นไปทำงานในรอปปี จำแนกตามหมวดอุตสาหกรรม กลุ่มอายุ เพศ และเขตการปกครอง (ต่อ)

Table 15 Usually economically active population 15 years of age and over by industry, age group, sex and area (Contd.)

หมวดอุตสาหกรรม เพศ และเขตการปกครอง	รวม Total	กลุ่มอายุ Age group												Major industry group, sex and area
		15 - 19	20 - 24	25 - 29	30 - 34	35 - 39	40 - 44	45 - 49	50 - 54	55 - 59	60 - 64	65 - 69	70 ขึ้นไป and over	
นอกเขตเทศบาล	677,199	19,149	45,667	65,857	77,535	88,736	87,880	82,404	66,614	51,849	37,684	25,229	28,593	Non-municipal area
เกษตรกรรม การป่าไม้ และการประมง	421,808	11,182	25,517	35,375	42,974	51,922	53,521	50,802	41,946	35,859	28,798	20,182	23,732	Agriculture, forestry and fishing
การทำเหมืองแร่ และเหมืองหิน	339	12	33	47	45	48	47	45	31	14	3	8	6	Mining and quarrying
การผลิต	33,352	1,421	2,910	4,042	4,641	5,108	4,422	3,673	2,652	1,854	1,220	688	720	Manufacturing
การไฟฟ้า ก๊าซ ไอน้ำ และระบบปรับอากาศ	1,111	15	70	176	161	191	182	143	118	41	12	1	-	Electricity, gas, steam and air conditioning supply
การจัดหาน้ำ การจัดการ และการบำบัดน้ำเสีย ของเสีย และสิ่งปฏิกูล	425	5	25	39	31	52	51	82	57	68	12	1	1	Water supply; sewerage, waste management and remediation activities
การก่อสร้าง	25,635	1,180	1,975	2,669	3,294	3,924	3,847	3,294	2,387	1,607	818	407	235	Construction
การขายส่งและการขายปลีก การซ่อมยานยนต์และจักรยานยนต์	74,405	2,024	6,076	9,579	10,493	10,648	9,824	8,180	5,870	4,445	3,232	2,008	2,026	Wholesale and retail trade; repair of motor vehicles motorcycles
การขนส่ง และสถานที่เก็บสินค้า	6,712	128	408	640	880	1,018	1,116	912	648	523	270	95	74	Transportation and storage
ที่พักแรมและบริการด้านอาหาร	17,887	441	1,207	1,874	2,174	2,482	2,437	2,373	1,867	1,351	860	493	329	Accommodation and food service activities
ข้อมูลข่าวสารและการสื่อสาร	570	11	64	141	103	60	62	52	31	23	8	12	4	Information and communication
กิจกรรมทางการเงินและการประกันภัย	1,823	9	102	380	296	301	314	231	118	48	8	9	8	Financial and insurance activities
กิจกรรมอสังหาริมทรัพย์	124	3	6	17	18	10	11	8	24	5	11	3	8	Real estate activities
กิจกรรมทางวิชาชีพ วิทยาศาสตร์ และเทคนิค														Professional, scientific and technical activities
กิจกรรมการบริหาร และการบริการสนับสนุน	812	8	75	152	148	108	85	110	67	39	13	7	-	Administrative and support service activities
การบริหารราชการ การป้องกันประเทศ และการประกันสังคมบังคับ	2,592	87	207	304	324	391	376	336	231	129	106	61	40	Public administration and defence; compulsory social security
การศึกษา	18,071	27	617	1,930	2,289	2,108	2,040	3,007	3,709	1,996	232	73	44	Education
กิจกรรมด้านสุขภาพและงานสังคมสงเคราะห์	4,363	27	372	697	786	753	519	620	369	135	33	22	30	Human health and social work activities
ศิลปะ ความบันเทิง และนันทนาการ	439	38	35	68	45	51	59	52	36	14	14	11	16	Arts, entertainment and recreation
กิจกรรมบริการด้านอื่น ๆ	44,530	2,066	4,246	5,672	6,217	6,487	5,765	4,968	3,525	2,288	1,617	892	787	Other service activities
กิจกรรมการจ้างงานในครัวเรือนส่วนบุคคล กิจกรรมการผลิตสินค้าและบริการ ที่ทำขึ้นเองเพื่อใช้ในครัวเรือน ซึ่งไม่สามารถ จำแนกกิจกรรมได้อย่างชัดเจน	932	34	49	75	108	136	147	125	107	73	47	12	20	Activities of households as employers; undifferentiated goods and services-producing activities of households for own use
กิจกรรมขององค์กรระหว่างประเทศ และภาคีสมาชิก	-	-	-	-	-	-	-	-	-	-	-	-	-	Activities of extraterritorial organizations and bodies
ไม่ทราบ	2,626	369	218	209	199	191	175	198	145	131	155	156	481	Unknown



ตารางที่ 15 ประชากรอายุ 15 ปีขึ้นไปทำงานในรอบปี จำแนกตามหมวดอุตสาหกรรม กลุ่มอายุ เพศ และเขตการปกครอง (ต่อ)

Table 15 Usually economically active population 15 years of age and over by industry, age group, sex and area (Contd.)

หมวดอุตสาหกรรม เพศ และเขตการปกครอง	รวม Total	กลุ่มอายุ Age group												Major industry group, sex and area
		15 - 19	20 - 24	25 - 29	30 - 34	35 - 39	40 - 44	45 - 49	50 - 54	55 - 59	60 - 64	65 - 69	70 ขึ้นไป and over	
ชาย	356,871	12,342	26,253	36,164	40,932	45,587	44,971	42,368	33,869	26,246	19,424	13,223	15,491	Male
เกษตรกรรม การป่าไม้ และการประมง	221,305	7,098	14,680	20,024	23,045	26,646	27,127	25,675	20,503	17,562	14,941	10,743	13,260	Agriculture, forestry and fishing
การทำเหมืองแร่ และเหมืองหิน	270	11	26	36	32	38	43	36	24	12	3	6	4	Mining and quarrying
การผลิต	18,750	1,012	1,944	2,585	2,657	2,603	2,248	1,927	1,429	985	646	361	354	Manufacturing
การไฟฟ้า ก๊าซ ไอน้ำ และระบบปรับอากาศ	891	14	58	130	128	154	146	117	100	36	8	1	-	Electricity, gas, steam and air conditioning supply
การจัดหาน้ำ การจัดการ และการบำบัดน้ำเสีย ของเสีย และสิ่งปฏิกูล	309	3	17	24	20	41	36	57	43	60	9	-	-	Water supply; sewerage, waste management and remediation activities
การก่อสร้าง	21,256	1,045	1,711	2,319	2,741	3,154	2,998	2,651	1,968	1,366	723	373	207	Construction
การขายส่งและการขายปลีก														Wholesale and retail trade; repair
การซ่อมยานยนต์และจักรยานยนต์	31,172	1,068	2,771	4,309	4,801	4,574	4,052	3,270	2,171	1,575	1,165	694	724	of motor vehicles motorcycles
การขนส่ง และสถานที่เก็บสินค้า	5,737	111	337	534	713	873	937	793	570	491	232	87	59	Transportation and storage
ที่พักแรมและบริการด้านอาหาร	4,896	165	404	652	601	654	616	558	455	340	210	146	94	Accommodation and food service activities
ข้อมูลข่าวสารและการสื่อสาร	328	8	32	57	65	42	39	31	26	11	7	8	1	Information and communication
กิจกรรมทางการเงินและการประกันภัย	820	5	34	128	98	123	165	139	81	32	4	5	5	Financial and insurance activities
กิจกรรมอสังหาริมทรัพย์	72	3	3	14	8	6	6	3	13	3	9	1	4	Real estate activities
กิจกรรมทางวิชาชีพ วิทยาศาสตร์ และเทคนิค	455	7	22	58	73	66	48	81	51	33	9	5	-	Professional, scientific and technical activities
กิจกรรมการบริหาร และการบริการสนับสนุน	1,579	61	131	179	191	246	206	206	136	77	81	41	25	Administrative and support service activities
การบริหารราชการ การป้องกันประเทศ และการประกันสังคมภาคบังคับ	14,270	58	1,235	1,065	1,350	1,925	2,287	2,608	2,364	1,084	190	78	26	Public administration and defence; compulsory social security
การศึกษา	6,836	9	160	528	629	636	706	1,220	1,671	1,086	124	42	24	Education
กิจกรรมด้านสุขภาพและงานสังคมสงเคราะห์	1,001	5	40	113	161	180	111	166	133	58	8	10	15	Human health and social work activities
ศิลปะ ความบันเทิง และนันทนาการ	301	26	25	38	34	27	47	42	23	8	11	7	13	Arts, entertainment and recreation
กิจกรรมบริการด้านอื่น ๆ	25,246	1,425	2,508	3,263	3,469	3,471	3,053	2,674	2,029	1,351	963	546	495	Other service activities
กิจกรรมการจ้างงานในครัวเรือนส่วนบุคคล														Activities of households as employers;
กิจกรรมการผลิตสินค้าและบริการ														undifferentiated goods
ที่ทำขึ้นเองเพื่อใช้ในครัวเรือน ซึ่งไม่สามารถ														and services-producing
จำแนกกิจกรรมได้อย่างชัดเจน	187	16	19	20	27	20	27	16	14	15	7	1	6	activities of households for own use
กิจกรรมขององค์การระหว่างประเทศ														Activities of extraterritorial organizations
และภาคีสมาชิก	-	-	-	-	-	-	-	-	-	-	-	-	-	and bodies
ไม่ทราบ	1,192	193	98	88	88	107	77	98	66	61	76	68	172	Unknown

ตารางที่ 15 ประชากรอายุ 15 ปีขึ้นไปทำงานในรอบปี จำแนกตามหมวดอุตสาหกรรม กลุ่มอายุ เพศ และเขตการปกครอง (ต่อ)

Table 15 Usually economically active population 15 years of age and over by industry, age group, sex and area (Contd.)

หมวดอุตสาหกรรม เพศ และเขตการปกครอง	รวม Total	กลุ่มอายุ Age group												70 ขึ้นไป and over	Major industry group, sex and area
		15 - 19	20 - 24	25 - 29	30 - 34	35 - 39	40 - 44	45 - 49	50 - 54	55 - 59	60 - 64	65 - 69			
หญิง	320,329	6,807	19,414	29,693	36,603	43,149	42,910	40,036	32,745	25,603	18,259	12,007	13,103		Female
เกษตรกรรม การป่าไม้ และการประมง	200,503	4,084	10,837	15,350	19,929	25,276	26,394	25,126	21,442	18,296	13,857	9,438	10,472		Agriculture, forestry and fishing
การทำเหมืองแร่ และเหมืองหิน	68	1	7	11	13	11	4	8	7	1	-	3	1		Mining and quarrying
การผลิต	14,602	409	967	1,457	1,985	2,505	2,174	1,746	1,223	869	574	328	366		Manufacturing
การไฟฟ้า ก๊าซ ไอน้ำ และระบบปรับอากาศ	220	1	12	46	33	37	37	26	18	6	4	-	-		Electricity, gas, steam and air conditioning supply
การจัดหาน้ำ การจัดการ และการบำบัดน้ำเสีย ของเสีย และสิ่งปฏิกูล	115	3	8	15	11	11	15	26	14	8	3	1	1		Water supply; sewerage, waste management and remediation activities
การก่อสร้าง	4,380	135	264	350	553	770	849	643	420	240	95	34	28		Construction
การขายส่งและการขายปลีก การซ่อมยานยนต์และจักรยานยนต์	43,233	956	3,306	5,270	5,692	6,073	5,772	4,910	3,699	2,870	2,068	1,314	1,302		Wholesale and retail trade; repair of motor vehicles motorcycles
การขนส่ง และสถานที่เก็บสินค้า	975	18	71	107	166	145	179	118	78	32	38	8	15		Transportation and storage
ที่พักแรมและบริการด้านอาหาร	12,991	276	803	1,222	1,573	1,828	1,821	1,815	1,412	1,011	651	347	234		Accommodation and food service activities
ข้อมูลข่าวสารและการสื่อสาร	242	3	31	84	38	18	23	21	5	12	1	4	3		Information and communication
กิจกรรมทางการเงินและการประกันภัย	1,003	4	68	251	199	177	149	92	37	15	4	4	2		Financial and insurance activities
กิจกรรมอสังหาริมทรัพย์	52	-	4	4	10	4	5	5	10	3	1	1	4		Real estate activities
กิจกรรมทางวิชาชีพ วิทยาศาสตร์ และเทคนิค	357	1	53	93	75	42	37	29	16	5	4	1	-		Professional, scientific and technical activities
กิจกรรมการบริหาร และการบริการสนับสนุน	1,013	27	76	125	133	145	171	130	95	52	25	20	14		Administrative and support service activities
การบริหารราชการ การป้องกันประเทศ และการประกันสังคมบังคับ	4,376	4	219	707	960	824	594	586	312	125	26	9	8		Public administration and defence; compulsory social security
การศึกษา	11,235	18	458	1,402	1,659	1,471	1,334	1,787	2,038	909	108	31	19		Education
กิจกรรมด้านสุขภาพและงานสังคมสงเคราะห์	3,361	22	333	584	625	573	409	453	236	76	25	12	15		Human health and social work activities
ศิลปะ ความบันเทิง และนันทนาการ	138	13	11	30	10	24	12	10	13	6	3	4	3		Arts, entertainment and recreation
กิจกรรมบริการด้านอื่น ๆ	19,284	641	1,738	2,409	2,748	3,015	2,713	2,294	1,497	937	653	347	292		Other service activities
กิจกรรมการจ้างงานในครัวเรือนส่วนบุคคล กิจกรรมการผลิตสินค้าและบริการ ที่ทำขึ้นเองเพื่อใช้ในครัวเรือน ซึ่งไม่สามารถ จำแนกกิจกรรมได้อย่างชัดเจน	746	18	30	54	81	116	120	109	94	58	40	11	15		Activities of households as employers; undifferentiated goods and services-producing activities of households for own use
กิจกรรมขององค์การระหว่างประเทศ และภาคีสมาชิก	-	-	-	-	-	-	-	-	-	-	-	-	-		Activities of extraterritorial organizations and bodies
ไม่ทราบ	1,434	175	120	122	110	83	98	101	78	70	80	88	309		Unknown

ตารางที่ 16 ประชากรอายุ 15 ปีขึ้นไปทำงานในรอบปี จำแนกตามสถานภาพการทำงาน กลุ่มอายุ เพศ และเขตการปกครอง

Table 16 Usually economically active population 15 years of age and over by work status, age group, sex and area

กลุ่มอายุ เพศ และเขตการปกครอง	รวม Total	สถานภาพการทำงาน Work status							สมาชิกของ การรวมกลุ่ม Member of producer's cooperatives	ไม่ทราบ Unknown	Age group, sex and area
		นายจ้าง Employer	ผู้ประกอบการ ส่วนตัว โดยไม่มีลูกจ้าง Own account worker	ผู้ช่วยธุรกิจ ในครัวเรือน โดยไม่ได้รับค่าจ้าง Unpaid family worker	ลูกจ้าง Employee			เอกชน Private employee			
					รัฐบาล Government employee	รัฐวิสาหกิจ Government enterprise					
ยอดรวม	815,655	15,606	339,898	206,078	55,422	5,333	189,960	422	2,934	Total	
15 - 19	22,740	83	2,627	10,011	118	62	9,448	8	382	15 - 19	
20 - 24	54,143	292	9,927	20,239	2,600	340	20,477	16	251	20 - 24	
25 - 29	80,109	703	20,096	24,880	5,230	783	28,145	41	231	25 - 29	
30 - 34	94,816	1,206	31,593	25,522	6,767	737	28,711	57	222	30 - 34	
35 - 39	107,373	1,811	43,233	26,038	7,516	733	27,786	52	204	35 - 39	
40 - 44	106,679	2,009	47,303	24,500	7,585	827	24,190	65	199	40 - 44	
45 - 49	100,179	1,941	46,731	21,103	9,638	770	19,722	63	210	45 - 49	
50 - 54	81,822	1,650	38,902	16,989	9,881	614	13,587	41	156	50 - 54	
55 - 59	62,288	1,391	32,965	13,765	5,164	355	8,472	36	140	55 - 59	
60 - 64	43,931	1,305	26,751	10,108	612	63	4,917	19	156	60 - 64	
65 - 69	29,048	1,057	18,667	6,311	210	31	2,574	12	188	65 - 69	
70 ขึ้นไป	32,528	2,156	21,102	6,612	101	17	1,931	12	596	70 and over	

ตารางที่ 16 ประชากรอายุ 15 ปีขึ้นไปทำงานในรอบปี จำแนกตามสถานภาพการทำงาน กลุ่มอายุ เพศ และเขตการปกครอง (ต่อ)

Table 16 Usually economically active population 15 years of age and over by work status, age group, sex and area (Contd.)

กลุ่มอายุ เพศ และเขตการปกครอง	รวม Total	สถานภาพการทำงาน Work status							สมาชิกของ การรวมกลุ่ม Member of producer's cooperatives	ไม่ทราบ Unknown	Age group, sex and area
		นายจ้าง Employer	ผู้ประกอบการ ส่วนตัว โดยไม่มีลูกจ้าง Own account worker	ผู้ช่วยธุรกิจ ในครัวเรือน โดยไม่ได้รับค่าจ้าง Unpaid family worker	ลูกจ้าง Employee	ลูกจ้าง รัฐบาล Government employee	ลูกจ้าง รัฐวิสาหกิจ Government enterprise	เอกชน Private employee			
ชาย	427,757	9,771	205,289	66,223	30,173	3,591	111,188	222	1,299	Male	
15 - 19	14,484	50	1,620	6,151	83	46	6,316	8	209	15 - 19	
20 - 24	30,737	167	5,867	10,810	1,517	225	12,014	14	124	20 - 24	
25 - 29	43,484	426	12,314	11,815	2,139	471	16,202	18	98	25 - 29	
30 - 34	49,741	816	19,089	9,844	2,775	468	16,631	26	91	30 - 34	
35 - 39	55,074	1,151	25,892	7,709	3,791	464	15,947	32	89	35 - 39	
40 - 44	54,409	1,308	28,271	6,036	4,415	550	13,709	30	91	40 - 44	
45 - 49	51,296	1,284	27,968	4,451	5,550	541	11,355	40	107	45 - 49	
50 - 54	41,469	1,019	22,769	3,202	5,948	455	7,991	18	67	50 - 54	
55 - 59	31,596	861	19,709	2,233	3,288	277	5,157	14	58	55 - 59	
60 - 64	22,642	781	16,612	1,612	431	54	3,080	12	60	60 - 64	
65 - 69	15,261	631	11,699	1,033	159	25	1,621	5	86	65 - 69	
70 ขึ้นไป	17,564	1,277	13,480	1,328	77	15	1,164	5	219	70 and over	

ตารางที่ 16 ประชากรอายุ 15 ปีขึ้นไปทำงานในรอบปี จำแนกตามสถานภาพการทำงาน กลุ่มอายุ เพศ และเขตการปกครอง (ต่อ)

Table 16 Usually economically active population 15 years of age and over by work status, age group, sex and area (Contd.)

กลุ่มอายุ เพศ และเขตการปกครอง	รวม Total	สถานภาพการทำงาน Work status							สมาชิกของ การรวมกลุ่ม Member of producer's cooperatives	ไม่ทราบ Unknown	Age group, sex and area
		นายจ้าง Employer	ผู้ประกอบการ ส่วนตัว โดยไม่มีลูกจ้าง Own account worker	ผู้ช่วยธุรกิจ ในครัวเรือน โดยไม่ได้รับค่าจ้าง Unpaid family worker	ลูกจ้าง Employee			เอกชน Private employee			
					รัฐบาล Government employee	รัฐวิสาหกิจ Government enterprise					
หญิง	387,898	5,834	134,609	139,855	25,250	1,743	78,772	200	1,636	Female	
15 - 19	8,256	33	1,007	3,860	35	16	3,131	-	173	15 - 19	
20 - 24	23,406	126	4,060	9,429	1,083	115	8,463	3	127	20 - 24	
25 - 29	36,625	277	7,782	13,064	3,091	312	11,943	23	133	25 - 29	
30 - 34	45,075	390	12,504	15,679	3,992	269	12,080	30	130	30 - 34	
35 - 39	52,298	660	17,342	18,329	3,725	270	11,838	20	115	35 - 39	
40 - 44	52,270	702	19,032	18,464	3,170	277	10,481	36	108	40 - 44	
45 - 49	48,884	657	18,763	16,652	4,088	229	8,368	23	103	45 - 49	
50 - 54	40,353	632	16,133	13,787	3,933	159	5,597	23	89	50 - 54	
55 - 59	30,692	530	13,256	11,533	1,876	79	3,315	22	82	55 - 59	
60 - 64	21,289	524	10,139	8,495	181	9	1,837	7	96	60 - 64	
65 - 69	13,788	425	6,968	5,278	51	6	953	6	101	65 - 69	
70 ขึ้นไป	14,964	880	7,623	5,285	24	3	766	7	377	70 and over	

ตารางที่ 16 ประชากรอายุ 15 ปีขึ้นไปทำงานในรอบปี จำแนกตามสถานภาพการทำงาน กลุ่มอายุ เพศ และเขตการปกครอง (ต่อ)

Table 16 Usually economically active population 15 years of age and over by work status, age group, sex and area (Contd.)

กลุ่มอายุ เพศ และเขตการปกครอง	รวม Total	สถานภาพการทำงาน Work status							สมาชิกของ การรวมกลุ่ม Member of producer's cooperatives	ไม่ทราบ Unknown	Age group, sex and area
		นายจ้าง Employer	ผู้ประกอบการ ส่วนตัว โดยไม่มีลูกจ้าง Own account worker	ผู้ช่วยธุรกิจ ในครัวเรือน โดยไม่ได้รับค่าจ้าง Unpaid family worker	ลูกจ้าง รัฐบาล Government employee	ลูกจ้าง รัฐวิสาหกิจ Government enterprise	เอกชน Private employee				
ในเขตเทศบาล	138,455	4,134	51,076	22,633	17,273	2,077	40,493	75	695	Municipal area	
15 - 19	3,591	15	360	986	40	25	2,108	1	54	15 - 19	
20 - 24	8,476	74	1,450	1,919	439	119	4,428	4	42	20 - 24	
25 - 29	14,252	215	3,279	2,694	1,425	299	6,281	5	54	25 - 29	
30 - 34	17,280	379	5,111	3,040	1,936	281	6,475	7	50	30 - 34	
35 - 39	18,636	579	6,826	2,848	2,328	288	5,695	13	60	35 - 39	
40 - 44	18,799	669	7,370	2,775	2,481	320	5,113	8	62	40 - 44	
45 - 49	17,775	598	7,100	2,488	3,123	325	4,069	11	62	45 - 49	
50 - 54	15,207	502	6,278	1,971	3,309	233	2,845	9	59	50 - 54	
55 - 59	10,439	353	4,877	1,474	1,891	147	1,653	7	38	55 - 59	
60 - 64	6,247	317	3,638	1,088	197	21	944	4	38	60 - 64	
65 - 69	3,819	203	2,317	648	61	8	532	1	50	65 - 69	
70 ขึ้นไป	3,934	229	2,471	704	43	9	351	3	124	70 and over	

ตารางที่ 16 ประชากรอายุ 15 ปีขึ้นไปทำงานในรอบปี จำแนกตามสถานภาพการทำงาน กลุ่มอายุ เพศ และเขตการปกครอง (ต่อ)

Table 16 Usually economically active population 15 years of age and over by work status, age group, sex and area (Contd.)

กลุ่มอายุ เพศ และเขตการปกครอง	รวม Total	สถานภาพการทำงาน Work status								Age group, sex and area
		นายจ้าง Employer	ผู้ประกอบการ ส่วนตัว โดยไม่มีลูกจ้าง Own account worker	ผู้ช่วยธุรกิจ ในครัวเรือน โดยไม่ได้รับค่าจ้าง Unpaid family worker	ลูกจ้าง Employee	สมาชิกของ การรวมกลุ่ม Member of producer's cooperatives	ไม่ทราบ Unknown	รัฐบาล Government employee	รัฐวิสาหกิจ Government enterprise	
ชาย	70,886	2,649	27,235	7,284	8,798	1,449	23,140	39	292	Male
15 - 19	2,142	9	198	598	29	19	1,254	1	34	15 - 19
20 - 24	4,484	39	783	971	151	86	2,427	4	24	20 - 24
25 - 29	7,320	116	1,774	1,216	568	183	3,445	3	16	25 - 29
30 - 34	8,808	258	2,726	1,126	772	192	3,717	4	13	30 - 34
35 - 39	9,487	370	3,634	831	1,156	188	3,280	5	22	35 - 39
40 - 44	9,438	422	3,824	664	1,398	229	2,870	4	27	40 - 44
45 - 49	8,927	394	3,722	569	1,624	230	2,347	9	33	45 - 49
50 - 54	7,599	323	3,189	414	1,821	175	1,650	3	26	50 - 54
55 - 59	5,350	234	2,623	310	1,064	114	989	3	14	55 - 59
60 - 64	3,218	206	1,999	243	134	21	599	1	14	60 - 64
65 - 69	2,038	132	1,330	156	46	7	346	-	22	65 - 69
70 ขึ้นไป	2,073	147	1,434	186	36	7	216	1	47	70 and over

ตารางที่ 16 ประชากรอายุ 15 ปีขึ้นไปทำงานในรอบปี จำแนกตามสถานภาพการทำงาน กลุ่มอายุ เพศ และเขตการปกครอง (ต่อ)

Table 16 Usually economically active population 15 years of age and over by work status, age group, sex and area (Contd.)

กลุ่มอายุ เพศ และเขตการปกครอง	รวม Total	สถานภาพการทำงาน Work status							สมาชิกของ การรวมกลุ่ม Member of producer's cooperatives	ไม่ทราบ Unknown	Age group, sex and area
		นายจ้าง Employer	ผู้ประกอบการ ส่วนตัว โดยไม่มีลูกจ้าง Own account worker	ผู้ช่วยธุรกิจ ในครัวเรือน โดยไม่ได้รับค่าจ้าง Unpaid family worker	ลูกจ้าง Employee			เอกชน Private employee			
					รัฐบาล Government employee	รัฐวิสาหกิจ Government enterprise					
หญิง	67,569	1,485	23,842	15,349	8,475	628	17,353	36	403	Female	
15 - 19	1,448	6	162	387	12	7	854	-	20	15 - 19	
20 - 24	3,992	36	667	948	288	33	2,001	-	18	20 - 24	
25 - 29	6,932	99	1,505	1,477	858	116	2,836	3	38	25 - 29	
30 - 34	8,472	121	2,385	1,914	1,164	89	2,758	3	37	30 - 34	
35 - 39	9,149	209	3,191	2,017	1,171	101	2,415	8	38	35 - 39	
40 - 44	9,360	247	3,546	2,111	1,083	92	2,243	4	35	40 - 44	
45 - 49	8,848	204	3,378	1,919	1,498	96	1,721	3	29	45 - 49	
50 - 54	7,608	180	3,089	1,558	1,489	58	1,195	6	34	50 - 54	
55 - 59	5,089	119	2,254	1,164	827	33	664	4	24	55 - 59	
60 - 64	3,029	111	1,639	844	63	-	345	3	24	60 - 64	
65 - 69	1,781	71	987	492	15	1	185	1	28	65 - 69	
70 ขึ้นไป	1,861	83	1,037	517	7	3	135	1	78	70 and over	



ตารางที่ 16 ประชากรอายุ 15 ปีขึ้นไปทำงานในรอบปี จำแนกตามสถานภาพการทำงาน กลุ่มอายุ เพศ และเขตการปกครอง (ต่อ)

Table 16 Usually economically active population 15 years of age and over by work status, age group, sex and area (Contd.)

กลุ่มอายุ เพศ และเขตการปกครอง	รวม Total	สถานภาพการทำงาน Work status							สมาชิกของ การรวมกลุ่ม Member of producer's cooperatives	ไม่ทราบ Unknown	Age group, sex and area
		นายจ้าง Employer	ผู้ประกอบการ ธุรกิจส่วนตัว โดยไม่มีลูกจ้าง Own account worker	ผู้ช่วยธุรกิจ ในครัวเรือน โดยไม่ได้รับค่าจ้าง Unpaid family worker	ลูกจ้าง Employee			เกษตรกร Private employee			
					รัฐบาล Government employee	รัฐวิสาหกิจ Government enterprise	เอกชน				
นอกเขตเทศบาล	677,199	11,472	288,822	183,445	38,149	3,257	149,467	348	2,240	Non-municipal area	
15 - 19	19,149	68	2,267	9,025	77	37	7,340	7	328	15 - 19	
20 - 24	45,667	218	8,477	18,320	2,161	221	16,049	12	209	20 - 24	
25 - 29	65,857	489	16,817	22,186	3,805	484	21,864	36	177	25 - 29	
30 - 34	77,535	827	26,482	22,482	4,831	456	22,236	49	172	30 - 34	
35 - 39	88,736	1,232	36,408	23,190	5,188	445	22,091	39	144	35 - 39	
40 - 44	87,880	1,340	39,932	21,725	5,105	507	19,078	57	137	40 - 44	
45 - 49	82,404	1,344	39,631	18,615	6,516	445	15,654	52	148	45 - 49	
50 - 54	66,614	1,148	32,624	15,018	6,572	381	10,742	33	97	50 - 54	
55 - 59	51,849	1,038	28,088	12,292	3,273	209	6,819	28	102	55 - 59	
60 - 64	37,684	988	23,113	9,020	414	42	3,973	15	118	60 - 64	
65 - 69	25,229	854	16,350	5,663	149	23	2,042	10	138	65 - 69	
70 ขึ้นไป	28,593	1,927	18,631	5,909	58	8	1,580	10	471	70 and over	

ตารางที่ 16 ประชากรอายุ 15 ปีขึ้นไปทำงานในรอบปี จำแนกตามสถานภาพการทำงาน กลุ่มอายุ เพศ และเขตการปกครอง (ต่อ)

Table 16 Usually economically active population 15 years of age and over by work status, age group, sex and area (Contd.)

กลุ่มอายุ เพศ และเขตการปกครอง	รวม Total	สถานภาพการทำงาน Work status								Age group, sex and area
		นายจ้าง Employer	ผู้ประกอบการ ส่วนตัว โดยไม่มีลูกจ้าง Own account worker	ผู้ช่วยธุรกิจ ในครัวเรือน โดยไม่ได้รับค่าจ้าง Unpaid family worker	ลูกจ้าง Employee			สมาชิกของ การรวมกลุ่ม Member of producer's cooperatives	ไม่ทราบ Unknown	
					รัฐบาล Government employee	รัฐวิสาหกิจ Government enterprise	เอกชน Private employee			
ชาย	356,871	7,122	178,054	58,939	21,374	2,142	88,048	183	1,007	Male
15 - 19	12,342	41	1,422	5,553	54	28	5,062	7	174	15 - 19
20 - 24	26,253	128	5,084	9,839	1,366	139	9,587	10	100	20 - 24
25 - 29	36,164	310	10,540	10,599	1,572	288	12,757	15	82	25 - 29
30 - 34	40,932	559	16,363	8,718	2,003	276	12,914	22	79	30 - 34
35 - 39	45,587	781	22,257	6,878	2,635	276	12,668	26	67	35 - 39
40 - 44	44,971	885	24,447	5,371	3,017	321	10,840	25	64	40 - 44
45 - 49	42,368	891	24,246	3,882	3,926	312	9,007	32	74	45 - 49
50 - 54	33,869	696	19,581	2,789	4,128	280	6,341	15	41	50 - 54
55 - 59	26,246	627	17,086	1,923	2,224	163	4,168	11	44	55 - 59
60 - 64	19,424	575	14,613	1,369	297	33	2,481	11	46	60 - 64
65 - 69	13,223	499	10,369	878	113	19	1,275	5	64	65 - 69
70 ขึ้นไป	15,491	1,130	12,046	1,141	41	8	949	4	172	70 and over

ตารางที่ 16 ประชากรอายุ 15 ปีขึ้นไปทำงานในรอบปี จำแนกตามสถานภาพการทำงาน กลุ่มอายุ เพศ และเขตการปกครอง (ต่อ)

Table 16 Usually economically active population 15 years of age and over by work status, age group, sex and area (Contd.)

กลุ่มอายุ เพศ และเขตการปกครอง	รวม Total	สถานภาพการทำงาน Work status							สมาชิกของ การรวมกลุ่ม Member of producer's cooperatives	ไม่ทราบ Unknown	Age group, sex and area
		นายจ้าง Employer	ผู้ประกอบการ ธุรกิจส่วนตัว โดยไม่มีลูกจ้าง Own account worker	ผู้ช่วยธุรกิจ ในครัวเรือน โดยไม่ได้รับค่าจ้าง Unpaid family worker	ลูกจ้าง Employee			เอกชน Private employee			
					รัฐบาล Government employee	รัฐวิสาหกิจ Government enterprise					
หญิง	320,329	4,350	110,767	124,506	16,775	1,115	61,419	164	1,233	Female	
15 - 19	6,807	26	845	3,473	23	9	2,278	-	154	15 - 19	
20 - 24	19,414	90	3,393	8,481	795	82	6,462	3	108	20 - 24	
25 - 29	29,693	178	6,277	11,587	2,233	196	9,107	21	95	25 - 29	
30 - 34	36,603	268	10,120	13,764	2,828	180	9,322	28	93	30 - 34	
35 - 39	43,149	451	14,151	16,313	2,553	169	9,423	13	77	35 - 39	
40 - 44	42,910	455	15,485	16,353	2,088	185	8,238	32	73	40 - 44	
45 - 49	40,036	453	15,385	14,734	2,590	133	6,646	20	75	45 - 49	
50 - 54	32,745	452	13,043	12,229	2,444	101	4,402	18	56	50 - 54	
55 - 59	25,603	411	11,003	10,368	1,049	46	2,650	18	58	55 - 59	
60 - 64	18,259	413	8,500	7,651	118	9	1,492	4	72	60 - 64	
65 - 69	12,007	355	5,981	4,786	35	4	767	5	74	65 - 69	
70 ขึ้นไป	13,103	797	6,585	4,767	17	-	631	5	299	70 and over	

ตารางที่ 17 ประชากร จำแนกตามสถานที่เกิด เพศ และเขตการปกครอง

Table 17 Population by place of birth, sex and area

สถานที่เกิด	ประชากร Population			ในเขตเทศบาล Municipal area			นอกเขตเทศบาล Non-municipal area			Place of birth
	รวม	ชาย	หญิง	รวม	ชาย	หญิง	รวม	ชาย	หญิง	
	Total	Male	Female	Total	Male	Female	Total	Male	Female	
ยอดรวม	1,450,466	717,438	733,027	265,606	127,460	138,146	1,184,860	589,978	594,882	Total
เกิดในประเทศ	1,434,944	708,811	726,134	257,541	123,162	134,378	1,177,404	585,648	591,755	Native Born
กรุงเทพมหานคร	4,784	2,428	2,356	1,683	807	876	3,100	1,620	1,480	Bangkok Metropolis
กาญจนบุรี	311	131	180	102	37	65	209	94	116	Kanchanaburi
จันทบุรี	126	55	71	51	23	28	75	32	43	Chanthaburi
ฉะเชิงเทรา	187	93	94	65	28	38	121	65	56	Chachoengsao
ชลบุรี	346	154	191	97	41	55	249	113	136	Chon Buri
ชัยนาท	129	64	65	40	21	19	89	44	45	Chai Nat
ตราด	73	36	37	30	9	21	43	27	16	Trat
นครนายก	81	44	37	23	13	10	58	30	28	Nakhon Nayok
นครปฐม	321	137	184	111	47	64	210	90	120	Nakhon Pathom
นนทบุรี	231	119	112	64	33	30	167	86	82	Nonthaburi
ปทุมธานี	169	95	74	38	12	27	131	83	48	Pathum Thani
ประจวบคีรีขันธ์	505	276	229	173	92	81	332	184	148	Prachuap Khiri Khan
ปราจีนบุรี	279	110	169	89	29	59	191	81	110	Prachin Buri
พระนครศรีอยุธยา	316	161	154	109	53	55	207	108	99	Phra Nakhon Si Ayutthaya
เพชรบุรี	366	184	182	152	74	78	214	110	104	Phetchaburi
ระยอง	186	82	104	83	32	51	103	50	53	Rayong
ราชบุรี	507	268	239	197	109	87	310	159	151	Ratchaburi
ลพบุรี	270	136	135	74	34	40	197	101	95	Lop Buri
สมุทรปราการ	361	181	180	115	59	56	246	122	124	Samut Prakarn

ตารางที่ 17 ประชากร จำแนกตามสถานที่เกิด เพศ และเขตการปกครอง (ต่อ)

Table 17 Population by place of birth, sex and area (Contd.)

สถานที่เกิด	ประชากร Population			ในเขตเทศบาล Municipal area			นอกเขตเทศบาล Non-municipal area			Place of birth
	รวม	ชาย	หญิง	รวม	ชาย	หญิง	รวม	ชาย	หญิง	
	Total	Male	Female	Total	Male	Female	Total	Male	Female	
สมุทรสงคราม	122	53	69	50	21	28	72	31	41	Samut Songkhram
สมุทรสาคร	152	70	83	57	33	25	95	37	58	Samut Sakhon
สระแก้ว	19	11	8	9	6	3	11	5	5	Sa Kaeo
สระบุรี	196	91	105	57	26	31	139	65	74	Saraburi
สิงห์บุรี	75	46	29	24	14	10	52	32	20	Sing Buri
สุพรรณบุรี	384	211	173	101	49	52	283	162	121	Suphanburi
อ่างทอง	91	42	49	20	10	10	71	32	39	Ang Thong
กำแพงเพชร	320	150	170	122	59	62	199	91	108	Kamphaeng Phet
เชียงใหม่	735	329	406	322	158	165	412	171	241	Chiang Rai
เชียงใหม่	432	161	271	160	51	109	273	110	163	Chiang Mai
ตาก	131	56	75	43	16	27	88	40	48	Tak
นครสวรรค์	477	231	246	138	61	78	339	170	169	Nakhon Sawan
น่าน	195	93	102	87	34	53	108	59	49	Nan
พะเยา	240	98	142	86	26	60	153	72	81	Phayao
พิจิตร	262	130	133	63	28	36	199	102	97	Phichit
พิษณุโลก	226	103	123	63	25	38	163	77	85	Phitsanulok
เพชรบูรณ์	312	141	171	79	24	55	233	117	116	Phetchabun
แพร่	164	62	102	58	20	38	105	42	63	Phrae
แม่ฮ่องสอน	24	17	7	7	4	3	17	13	4	Mae Hong Son
ลำปาง	201	80	121	54	17	37	147	64	83	Lampang
ลำพูน	75	30	45	29	11	18	46	19	27	Lamphun

ตารางที่ 17 ประชากร จำแนกตามสถานที่เกิด เพศ และเขตการปกครอง (ต่อ)

Table 17 Population by place of birth, sex and area (Contd.)

สถานที่เกิด	ประชากร Population			ในเขตเทศบาล Municipal area			นอกเขตเทศบาล Non-municipal area			Place of birth
	รวม	ชาย	หญิง	รวม	ชาย	หญิง	รวม	ชาย	หญิง	
	Total	Male	Female	Total	Male	Female	Total	Male	Female	
สุโขทัย	249	118	131	113	48	65	136	70	66	Sukhothai
อุดรดิตถ์	180	76	103	70	26	43	110	50	60	Uttaradit
อุทัยธานี	105	60	45	30	16	14	75	44	31	Uthai Thani
กาฬสินธุ์	424	161	263	101	36	65	323	125	198	Kalasin
ขอนแก่น	859	421	438	245	123	122	614	298	316	Khon kaen
ชัยภูมิ	445	201	244	131	40	91	314	161	153	Chaiyaphum
นครพนม	386	199	187	116	53	63	270	146	124	Nakhon phanom
นครราชสีมา	848	395	453	245	93	151	603	302	301	Nakhon Ratchasima
บุรีรัมย์	508	259	250	135	68	67	373	190	183	Buri Ram
มหาสารคาม	284	111	173	69	23	47	215	89	126	Maha Sarakham
มุกดาหาร	112	49	64	33	12	20	80	36	43	Mukdahan
ยโสธร	134	56	78	30	14	16	105	42	62	Yasothon
ร้อยเอ็ด	556	275	281	173	74	100	382	201	181	Roi Et
เลย	202	111	92	36	15	21	166	96	70	Loei
ศรีสะเกษ	592	298	293	133	67	66	458	231	227	Si Sa Ket
สกลนคร	838	395	442	204	66	138	633	329	305	Sakon Nakhon
สุรินทร์	530	268	262	161	86	75	369	182	187	Surin
หนองคาย	744	326	418	236	77	159	507	249	259	Nong Khai
อุดรธานี	1,157	506	651	437	167	269	720	338	382	Udon Thani
อุบลราชธานี	940	431	509	240	93	146	701	337	363	Ubon Ratchathani
หนองบัวลำภู	45	24	21	26	13	13	19	11	8	Nong Bua Lamphu

ตารางที่ 17 ประชากร จำแนกตามสถานที่เกิด เพศ และเขตการปกครอง (ต่อ)

Table 17 Population by place of birth, sex and area (Contd.)

สถานที่เกิด	ประชากร Population			ในเขตเทศบาล Municipal area			นอกเขตเทศบาล Non-municipal area			Place of birth
	รวม	ชาย	หญิง	รวม	ชาย	หญิง	รวม	ชาย	หญิง	
	Total	Male	Female	Total	Male	Female	Total	Male	Female	
อำนาจเจริญ	15	10	5	4	3	1	11	7	4	Amnat Charoen
กระบี่	2,526	1,252	1,274	603	289	313	1,924	963	961	Krabi
ชุมพร	1,310	652	658	470	214	255	841	438	402	Chumphon
ตรัง	5,564	2,737	2,827	1,119	542	577	4,445	2,195	2,250	Trang
นครศรีธรรมราช	1,375,925	679,924	696,001	240,767	115,402	125,365	1,135,159	564,522	570,636	Nakhon Si Thammarat
นราธิวาส	1,191	492	699	300	144	156	891	348	543	Narathiwat
ปัตตานี	1,004	451	553	311	137	173	694	314	380	Pattani
พังงา	932	486	446	241	113	128	692	373	318	Phangnga
พัทลุง	5,344	2,719	2,625	1,141	566	575	4,203	2,153	2,050	Phatthalung
ภูเก็ต	959	508	450	246	123	123	713	386	327	Phuket
ยะลา	992	425	567	361	159	202	631	265	365	Yala
ระนอง	501	262	238	167	82	86	334	181	153	Ranong
สงขลา	6,295	3,279	3,016	1,820	891	929	4,475	2,388	2,087	Songkhla
สตูล	711	312	398	167	68	99	543	244	299	Satun
สุราษฎร์ธานี	7,159	3,605	3,554	1,939	971	967	5,220	2,634	2,587	Surat Thani
ไม่ทราบจังหวัด	-	-	-	-	-	-	-	-	-	Unknown province
<b>เกิดต่างประเทศ</b>	<b>7,910</b>	<b>4,749</b>	<b>3,160</b>	<b>3,880</b>	<b>2,159</b>	<b>1,721</b>	<b>4,029</b>	<b>2,590</b>	<b>1,439</b>	<b>Foreign Born</b>
<b>เอเชีย</b>	<b>7,639</b>	<b>4,516</b>	<b>3,123</b>	<b>3,826</b>	<b>2,122</b>	<b>1,704</b>	<b>3,814</b>	<b>2,394</b>	<b>1,419</b>	<b>Asia</b>
บังกลาเทศ	79	70	9	24	24	-	55	46	9	Bangladesh
ประเทศจีน	135	68	67	86	40	46	50	28	22	China
กัมพูชา	115	95	20	41	33	8	74	62	12	Cambodia

ตารางที่ 17 ประชากร จำแนกตามสถานที่เกิด เพศ และเขตการปกครอง

Table 17 Population by place of birth, sex and area

สถานที่เกิด	ประชากร Population			ในเขตเทศบาล Municipal area			นอกเขตเทศบาล Non-municipal area			Place of birth
	รวม	ชาย	หญิง	รวม	ชาย	หญิง	รวม	ชาย	หญิง	
	Total	Male	Female	Total	Male	Female	Total	Male	Female	
ฮ่องกง	6	6	-	4	4	-	1	1	-	Hong Kong
อินเดีย	27	27	-	11	11	-	16	16	-	India
อินโดนีเซีย	10	1	8	-	-	-	10	1	8	Indonesia
อิหร่าน	-	-	-	-	-	-	-	-	-	Iran
ญี่ปุ่น	27	16	10	3	3	-	24	14	10	Japan
ลาว	364	209	155	66	33	33	297	176	122	Lao
พม่า	6,788	3,971	2,817	3,551	1,947	1,605	3,237	2,024	1,212	Myanmar
มาเลเซีย	13	10	3	7	4	3	6	6	-	Malaysia
ปากีสถาน	9	8	1	-	-	-	9	8	1	Pakistan
ฟิลิปปินส์	24	3	21	6	-	6	18	3	15	Philippines
เกาหลี	1	-	1	-	-	-	1	-	1	Republic of Korea
สิงคโปร์	-	-	-	-	-	-	-	-	-	Singapore
ไต้หวัน	4	1	2	2	1	1	1	-	1	Taiwan
เวียดนาม	1	-	1	-	-	-	1	-	1	Vietnam
อื่น ๆ	37	30	7	24	21	3	14	9	4	Others.
<b>สหรัฐอเมริกา</b>	30	25	5	11	7	5	18	18	-	<b>America</b>
เม็กซิโก	-	-	-	-	-	-	-	-	-	Mexico
ประเทศบราซิล	-	-	-	-	-	-	-	-	-	Brazil
แคนาดา	-	-	-	-	-	-	-	-	-	Canada
U.S.A.	25	23	2	6	4	2	18	18	-	U.S.A.
อื่น ๆ	5	3	3	5	3	3	-	-	-	Others..





ตารางที่ 17 ประชากร จำแนกตามสถานที่เกิด เพศ และเขตการปกครอง

Table 17 Population by place of birth, sex and area

สถานที่เกิด	ประชากร Population			ในเขตเทศบาล Municipal area			นอกเขตเทศบาล Non-municipal area			Place of birth
	รวม	ชาย	หญิง	รวม	ชาย	หญิง	รวม	ชาย	หญิง	
	Total	Male	Female	Total	Male	Female	Total	Male	Female	
ซูดาน	-	-	-	-	-	-	-	-	-	Sudan
แอฟริกา	34	27	7	-	-	-	34	27	7	Sout Africa
อื่น ๆ	3	-	3	-	-	-	3	-	3	Others
ประเทศอื่น ๆ	-	-	-	-	-	-	-	-	-	Others
ประเทศที่ไม่รู้จัก	9	3	6	5	3	3	4	-	4	Unknown country
ไม่ทราบ	7,612	3,878	3,733	4,185	2,139	2,046	3,427	1,740	1,687	Unknown

ตารางที่ 18 ประชากร จำแนกตามลักษณะการย้ายถิ่น เพศ และเขตการปกครอง

Table 18 Population by migrated sex and area

ลักษณะการย้ายถิ่น	ประชากร Population			ในเขตเทศบาล Municipal area			นอกเขตเทศบาล Non-municipal area			Migration
	รวม	ชาย	หญิง	รวม	ชาย	หญิง	รวม	ชาย	หญิง	
	Total	Male	Female	Total	Male	Female	Total	Male	Female	
ยอดรวม	1,450,466	717,438	733,027	265,606	127,460	138,146	1,184,860	589,978	594,882	Total
ผู้ที่อาศัยอยู่ในจังหวัดที่เกิดใน พ.ศ. 2553	1,375,925	679,924	696,001.00	240,767	115,402.00	125,365	1,135,159	564,522	570,636	Living in province of birth in 2010
ไม่เคยย้ายถิ่นตั้งแต่ พ.ศ. 2548	1,336,476	660,784	675,692	227,741	109,396.00	118,346	1,108,734	551,388	557,346	Has not migrated since 2005
ย้ายถิ่นตั้งแต่ พ.ศ. 2548	39,449	19,140	20,310	13,025	6,006	7,019	26,424	13,134	13,290	Migrated since 2005
ย้ายภายในจังหวัด	25,839	12,463	13,376	8,746	3,998	4,748	17,093	8,465	8,628	Migrated within province
ย้ายมาจากจังหวัดอื่น	9,083	4,403	4,681.00	2,883	1,366.00	1,518	6,200	3,037	3,163	Migrated from other province
ย้ายมาจากต่างประเทศ	64	26	39	37	13	24	27	12	15	Migrated from abroad
ไม่ทราบว่าย้ายมาจากไหน	4,462	2,248	2,214	1,359	629	730	3,104	1,620	1,484	Migrated from unknown
ไม่ทราบว่าย้ายถิ่นหรือไม่	-	-	-	-	-	-	-	-	-	Unknown
ผู้ที่ไม่อาศัยอยู่ในจังหวัดที่เกิดใน พ.ศ. 2553	59,019	28,887	30,132	16,774	7,761	9,013	42,245	21,126	21,119	Not living in province of birth in 2010
ไม่เคยย้ายถิ่นตั้งแต่ พ.ศ. 2548	39,925	19,456	20,469	11,458	5,290	6,167	28,467	14,166	14,301	Has not migrated since 2005
ย้ายถิ่นตั้งแต่ พ.ศ. 2548	19,094	9,431	9,663	5,316	2,471	2,846	13,778	6,960	6,818	Migrated since 2005
ย้ายภายในจังหวัด	1,875	901	974	839	404	435	1,036	498	539	Migrated within province
ย้ายมาจากจังหวัดที่เกิด	14,005	6,810	7,195	3,320	1,505	1,815	10,685	5,305	5,380	Migrated from province of birth
ย้ายมาจากจังหวัดอื่น	3,206	1,716	1,490	1,158	562	596	2,048	1,154	895	Migrated from other province
ย้ายมาจากต่างประเทศ	8	4	4	-	-	-	8	4	4	Migrated from abroad
ไม่ทราบว่าย้ายมาจากไหน	-	-	-	-	-	-	-	-	-	Migrated from unknown
ไม่ทราบว่าย้ายถิ่นหรือไม่	-	-	-	-	-	-	-	-	-	Unknown
ไม่ทราบจังหวัดที่เกิด	-	-	-	-	-	-	-	-	-	Unknown province of birth
เกิดต่างประเทศ	7,910	4,749	3,160	3,880	2,159	1,721	4,029	2,590	1,439	Foreign born
ไม่ทราบ	7,612	3,878	3,733	4,185	2,139	2,046	3,427	1,740	1,687	Unknown

ตารางที่ 19 ประชากรที่ย้ายถิ่นภายใน 5 ปี จำแนกตามสถานที่อยู่ก่อนย้าย กลุ่มอายุ และเพศ

Table 19 Population who migrated within previous five years by previous place of residence, age group and sex

สถานที่อยู่ก่อนย้าย และเพศ	รวม Total	กลุ่มอายุ Age group											Previous place of residence and sex
		0 - 4	5 - 9	10 - 14	15 - 19	20 - 24	25 - 29	30 - 39	40 - 49	50 - 59	60 - 69	70 ขึ้นไป and over	
ยอดรวม	1,450,465.7	90,922.7	98,462.2	116,619.2	112,050.5	93,322.0	97,447.9	225,141.9	226,039.0	167,074.0	111,438.1	111,948.1	Total
ยอดรวมผู้ย้ายถิ่น	62,391.6	5,241.9	3,841.4	3,761.7	7,580.1	10,122.7	7,449.4	12,052.9	6,830.9	3,293.1	1,291.6	926.0	Total migrants
ส่วนร้อย	4.3	5.8	3.9	3.2	6.8	10.8	7.6	5.4	3.0	2.0	1.2	0.8	Percent
ย้ายภายในจังหวัด	27,913.6	1,625.7	1,777.7	2,042.7	3,969.5	4,258.0	3,081.3	5,172.4	3,163.0	1,658.5	636.4	528.4	Migrated within province
เขตการปกครอง	27,913.6	1,625.7	1,777.7	2,042.7	3,969.5	4,258.0	3,081.3	5,172.4	3,163.0	1,658.5	636.4	528.4	Area
จากในเขตเทศบาล	8,695.8	582.7	583.3	696.3	904.2	938.0	917.9	1,739.6	1,245.9	680.6	249.8	157.5	From municipal area
จากนอกเขตเทศบาล	18,286.1	962.3	1,127.1	1,288.8	2,992.9	3,197.7	2,047.5	3,248.3	1,797.9	924.8	351.4	347.4	From non-municipal area
ไม่ทราบเขต	931.7	80.6	67.4	57.6	72.4	122.3	115.8	184.5	119.2	53.2	35.1	23.5	Unknown area
อำเภอ	27,913.6	1,625.7	1,777.7	2,042.7	3,969.5	4,258.0	3,081.3	5,172.4	3,163.0	1,658.5	636.4	528.4	Amphoe
อำเภอเดียวกัน	13,938.4	934.6	1,046.7	1,005.9	1,413.1	1,841.2	1,489.2	2,820.4	1,712.1	973.2	383.1	319.1	Within amphoe
ต่างอำเภอ	13,975.1	691.1	731.1	1,036.9	2,556.3	2,416.8	1,592.1	2,352.0	1,450.9	685.4	253.3	209.4	Different amphoe
ไม่ทราบอำเภอ	-	-	-	-	-	-	-	-	-	-	-	-	Unknown amphoe
ย้ายมาจากจังหวัดอื่น	26,257.9	2,058.8	1,648.1	1,441.2	3,018.0	4,894.8	3,145.4	5,260.8	2,820.4	1,258.7	474.2	237.7	Migrated from other province
จากในเขตเทศบาล	11,599.7	1,092.8	763.6	574.4	880.7	1,942.7	1,450.2	2,554.5	1,378.9	628.8	232.2	100.8	From municipal area
จากนอกเขตเทศบาล	13,678.9	826.6	800.3	799.8	2,049.5	2,884.5	1,578.2	2,470.3	1,340.7	583.2	220.0	126.0	From non-municipal area
ไม่ทราบเขต	979.3	139.4	84.2	67.0	87.7	67.6	116.9	236.0	100.8	46.7	22.0	10.9	Unknown area
ย้ายมาจากจังหวัด	26,258.1	2,058.8	1,648.1	1,441.2	3,018.0	4,894.8	3,145.4	5,260.8	2,820.4	1,258.7	474.2	237.7	Migrated from province
กรุงเทพมหานคร	3,499.4	495.4	332.7	186.7	156.9	206.4	461.5	930.6	432.1	188.8	75.6	32.7	Bangkok Metropolis
กาญจนบุรี	109.2	12.2	7.9	5.5	19.6	12.0	6.9	27.3	7.0	6.7	4.2	-	Kanchanaburi
จันทบุรี	49.2	2.7	2.6	-	6.5	6.5	4.0	12.4	7.7	5.5	-	1.4	Chanthaburi
ฉะเชิงเทรา	47.6	2.7	5.6	2.7	8.2	4.1	8.1	8.0	6.9	1.3	-	-	Chachoengsao
ชลบุรี	228.6	39.0	14.9	9.8	11.1	7.8	17.5	77.6	31.2	11.1	5.7	2.8	Chon Buri
ชัยนาท	18.8	-	1.3	1.3	5.4	1.3	1.3	1.3	5.4	1.3	-	-	Chai Nat
ตราด	36.5	4.2	1.4	2.7	1.4	2.6	1.4	10.6	6.8	5.4	-	-	Trat
นครนายก	21.2	1.4	1.3	2.9	1.5	7.1	5.7	1.4	-	-	-	-	Nakhon Nayok

ตารางที่ 19 ประชากรที่ย้ายถิ่นภายใน 5 ปี จำแนกตามสถานที่อยู่ก่อนย้าย กลุ่มอายุ และเพศ (ต่อ)

Table 19 Population who migrated within previous five years by previous place of residence, age group and sex (Contd.)

สถานที่อยู่ก่อนย้าย และเพศ	รวม Total	กลุ่มอายุ Age group											Previous place of residence and sex
		0 - 4	5 - 9	10 - 14	15 - 19	20 - 24	25 - 29	30 - 39	40 - 49	50 - 59	60 - 69	70 ขึ้นไป and over	
นครปฐม	147.9	12.1	10.6	12.3	7.0	13.1	23.0	37.8	20.7	8.4	1.4	1.4	Nakhon Pathom
นนทบุรี	180.7	17.9	19.1	15.1	14.5	7.2	7.0	59.3	24.8	5.1	8.2	2.5	Nonthaburi
ปทุมธานี	170.0	17.8	13.8	13.7	6.9	20.7	17.7	39.4	26.3	8.5	5.4	-	Pathum Thani
ประจวบคีรีขันธ์	239.2	9.0	8.1	10.8	24.7	89.7	18.9	28.5	30.0	13.9	5.5	-	Prachuap Khiri Khan
ปราจีนบุรี	51.4	5.5	5.3	5.5	1.3	-	5.2	16.3	6.8	2.8	1.4	1.3	Prachin Buri
พระนครศรีอยุธยา	116.3	10.9	8.2	5.5	14.8	7.1	11.0	31.6	11.0	9.4	1.3	5.3	Phra Nakhon Si Ayutthaya
เพชรบุรี	94.0	5.5	1.2	5.4	5.7	16.3	16.0	18.6	6.9	8.0	7.8	2.6	Phetchaburi
ระยอง	149.3	19.6	23.2	11.8	7.5	6.3	10.9	39.1	19.0	5.1	5.4	1.3	Rayong
ราชบุรี	136.8	9.5	6.8	6.7	14.0	12.3	10.8	34.2	26.1	8.0	5.6	2.8	Ratchaburi
ลพบุรี	71.0	6.7	4.1	1.4	2.8	14.2	8.0	14.9	5.5	8.0	4.1	1.4	Lop Buri
สมุทรปราการ	227.8	32.5	21.3	25.8	15.1	7.1	25.7	52.0	32.2	9.3	5.5	1.3	Samut Prakarn
สมุทรสงคราม	20.5	-	2.5	1.4	-	1.3	3.9	8.0	2.4	-	1.0	-	Samut Songkhram
สมุทรสาคร	98.6	10.7	10.7	6.4	9.2	9.2	4.0	23.8	19.4	5.2	-	-	Samut Sakhon
สระแก้ว	37.4	2.6	4.1	2.7	2.9	1.2	1.4	9.3	10.5	2.7	-	-	Sa Kaeo
สระบุรี	83.7	13.2	9.2	4.2	5.3	5.3	10.8	20.6	8.2	5.6	-	1.3	Saraburi
สิงห์บุรี	12.1	1.3	-	1.3	2.7	1.4	1.3	-	-	4.1	-	-	Sing Buri
สุพรรณบุรี	107.6	9.9	13.5	6.8	5.7	10.4	12.4	17.6	21.9	6.7	2.9	-	Suphanburi
อ่างทอง	32.7	1.4	-	2.6	2.8	2.8	4.1	9.6	6.7	2.8	-	-	Ang Thong
กำแพงเพชร	105.1	7.0	2.7	6.7	11.0	6.5	7.8	39.9	13.8	5.6	4.2	-	Kamphaeng Phet
เชียงใหม่	197.1	3.9	4.2	10.6	19.3	35.1	33.2	49.3	24.6	15.5	1.4	-	Chiang Rai
เชียงใหม่	143.5	6.9	4.1	10.8	13.8	13.6	22.0	35.3	16.3	14.9	3.0	2.7	Chiang Mai
ตาก	47.5	7.3	1.4	2.7	2.9	6.8	5.5	11.2	4.3	5.4	-	-	Tak
นครสวรรค์	137.8	7.9	20.0	5.4	11.4	11.1	15.5	32.6	16.3	13.8	1.2	2.7	Nakhon Sawan
น่าน	99.1	6.7	4.1	8.4	12.2	11.9	17.5	20.6	12.2	5.4	-	-	Nan
พะเยา	59.0	3.8	2.6	1.3	2.9	10.8	8.2	11.9	10.8	6.8	-	-	Phayao
พิจิตร	84.1	6.7	1.4	1.3	2.8	8.2	14.9	17.5	9.3	20.5	1.3	-	Phichit

ตารางที่ 19 ประชากรที่ย้ายถิ่นภายใน 5 ปี จำแนกตามสถานที่อยู่ก่อนย้าย กลุ่มอายุ และเพศ (ต่อ)

Table 19 Population who migrated within previous five years by previous place of residence, age group and sex (Contd.)

สถานที่อยู่ก่อนย้าย และเพศ	รวม Total	กลุ่มอายุ Age group											Previous place of residence and sex
		0 - 4	5 - 9	10 - 14	15 - 19	20 - 24	25 - 29	30 - 39	40 - 49	50 - 59	60 - 69	70 ขึ้นไป and over	
พิษณุโลก	69.0	1.4	5.4	9.4	4.1	7.0	8.3	9.5	14.8	6.6	2.6	-	Phitsanulok
เพชรบูรณ์	116.1	14.9	2.8	4.3	10.0	12.4	17.5	32.2	13.8	4.2	2.7	1.3	Phetchabun
แพร่	29.9	1.6	1.3	1.3	1.3	4.2	2.7	5.2	6.8	5.4	-	-	Phrae
แม่ฮ่องสอน	18.3	-	1.4	2.7	1.4	-	1.3	4.4	5.8	1.3	-	-	Mae Hong Son
ลำปาง	68.5	4.1	4.1	2.8	1.5	5.5	10.9	22.1	12.4	2.7	2.5	-	Lampang
ลำพูน	41.7	1.3	4.0	-	5.6	2.6	6.6	10.9	6.7	2.8	-	1.2	Lamphun
สุโขทัย	90.3	8.0	4.1	1.4	7.0	1.3	15.2	31.7	13.8	6.4	-	1.4	Sukhothai
อุดรดิตถ์	30.2	1.4	-	2.5	2.6	2.7	8.1	7.5	2.7	-	2.7	-	Uttaradit
อุทัยธานี	19.9	2.5	-	2.7	4.0	2.6	-	4.0	2.7	1.3	-	-	Uthai Thani
กาฬสินธุ์	128.7	9.3	8.3	2.7	25.0	23.3	19.0	23.9	13.2	2.7	-	1.4	Kalasin
ขอนแก่น	311.5	17.6	19.2	13.9	27.5	32.8	45.4	75.7	52.0	20.6	1.3	5.5	Khon kaen
ชัยภูมิ	154.9	5.4	12.6	9.3	16.3	19.5	16.5	42.7	28.8	3.9	-	-	Chaiyaphum
นครพนม	143.5	5.2	5.2	-	16.5	21.4	22.9	44.2	21.3	2.8	4.1	-	Nakhon phanom
นครราชสีมา	275.7	11.0	19.8	9.5	28.6	32.8	43.5	74.7	30.2	22.9	-	2.8	Nakhon Ratchasima
บุรีรัมย์	151.3	2.4	4.1	2.7	23.2	24.4	30.1	32.4	25.2	5.5	-	1.3	Buri Ram
มหาสารคาม	70.2	1.4	1.4	1.4	15.7	14.0	6.6	17.7	9.4	1.4	-	1.3	Maha Sarakham
มุกดาหาร	43.8	1.2	-	3.6	2.3	5.5	3.6	7.3	9.1	1.8	2.5	-	Mukdahan
ยโสธร	66.4	5.7	1.3	1.3	8.7	10.9	4.2	21.9	8.3	1.3	-	2.7	Yasothon
ร้อยเอ็ด	181.8	10.6	16.2	9.1	13.7	24.8	26.4	38.4	33.6	9.1	-	-	Roi Et
เลย	83.5	5.6	8.1	4.1	6.8	9.6	10.8	23.5	9.5	2.8	1.4	1.4	Loei
ศรีสะเกษ	166.3	10.6	9.4	2.5	22.6	29.3	27.5	34.2	17.5	8.6	4.1	-	Si Sa Ket
สกลนคร	329.2	18.0	12.3	8.0	84.9	41.6	45.6	61.4	42.3	13.7	1.3	-	Sakon Nakhon
สุรินทร์	135.0	5.7	8.3	8.3	15.4	20.7	14.0	34.8	18.0	7.0	2.8	-	Surin
หนองคาย	274.8	12.5	11.7	8.5	43.8	43.7	40.1	62.6	37.9	8.4	5.5	-	Nong Khai
อุดรธานี	295.8	20.0	9.1	18.5	40.3	23.8	28.8	78.8	58.2	13.1	3.7	1.4	Udon Thani
อุบลราชธานี	184.0	20.1	13.9	9.7	14.9	24.3	32.6	39.6	16.4	6.7	2.8	2.9	Ubon Ratchathani

ตารางที่ 19 ประชากรที่ย้ายถิ่นภายใน 5 ปี จำแนกตามสถานที่อยู่ก่อนย้าย กลุ่มอายุ และเพศ (ต่อ)

Table 19 Population who migrated within previous five years by previous place of residence, age group and sex (Contd.)

สถานที่อยู่ก่อนย้าย และเพศ	รวม Total	กลุ่มอายุ Age group											Previous place of residence and sex
		0 - 4	5 - 9	10 - 14	15 - 19	20 - 24	25 - 29	30 - 39	40 - 49	50 - 59	60 - 69	70 ขึ้นไป and over	
หนองบัวลำภู	43.9	7.9	4.0	-	6.6	2.6	5.6	11.8	4.1	1.3	-	-	Nong Bua Lamphu
อำนาจเจริญ	24.7	1.3	-	2.9	1.3	2.7	4.1	8.3	1.3	1.4	-	1.3	Amnat Charoen
กระบี่	887.3	54.9	47.0	45.4	66.8	231.6	151.2	138.7	74.5	51.8	17.0	8.2	Krabi
ชุมพร	297.4	17.6	15.0	18.7	19.6	60.3	48.1	58.5	34.6	13.6	6.9	4.4	Chumphon
ตรัง	884.3	57.8	56.5	76.0	84.5	247.5	111.8	135.7	58.4	37.0	15.0	4.1	Trang
นครศรีธรรมราช	-	-	-	-	-	-	-	-	-	-	-	-	Nakhon Si Thammarat
นราธิวาส	323.3	11.0	13.3	13.3	89.4	128.6	13.3	14.1	19.5	13.9	4.1	2.7	Narathiwat
ปัตตานี	208.3	6.8	10.8	14.0	19.8	62.8	30.6	21.6	23.0	10.8	8.1	-	Pattani
พังงา	260.0	16.5	11.1	14.5	5.4	99.7	32.5	33.0	32.4	12.4	1.3	1.3	Phangnga
พัทลุง	589.8	31.3	23.3	32.6	67.5	151.8	72.2	126.3	61.3	10.9	8.3	4.4	Phatthalung
ภูเก็ต	649.8	85.5	33.8	19	28.2	195.6	74.5	138	45.4	17.9	7.8	4.2	Phuket
ยะลา	217.9	15.2	17.8	12.4	25.9	29.8	13.4	35	34.3	19.1	9.4	5.6	Yala
ระนอง	153.1	6.5	6.6	5.2	4.7	25.4	27.2	39.7	16.6	15.7	5.4	-	Ranong
สงขลา	1,322.20	92.8	97.9	84.6	84.5	360.4	136	236.5	118.1	61.3	38.7	11.3	Songkhla
สตูล	197.1	8.1	8.3	8	25.2	74.9	20.9	24.9	13.4	11.9	1.4	-	Satun
สุราษฎร์ธานี	1,912.20	124.9	140.1	142.9	157.3	403.2	231.1	367.7	196.7	101.8	29.7	16.8	Surat Thani
ไม่ทราบจังหวัด	-	-	-	-	-	-	-	-	-	-	-	-	Unknown province
<b>ย้ายมาจากต่างประเทศ</b>	<b>1,810.00</b>	<b>26.9</b>	<b>21</b>	<b>22.8</b>	<b>144.4</b>	<b>305.2</b>	<b>459.2</b>	<b>542.4</b>	<b>211.7</b>	<b>58.9</b>	<b>13.6</b>	<b>3.7</b>	<b>Migrated from foreign country</b>
ทวีปเอเชีย	1,750.50	25.5	21	21.5	144.4	301.2	454.1	539	199.7	40.5	3.7	-	Asia
ทวีปอเมริกา	16.5	-	-	-	-	2.6	2.3	3.4	6.8	-	1.3	-	America
ทวีปยุโรป	28.2	1.4	-	1.3	-	1.4	1.4	-	5.3	4.9	8.7	3.7	Europe
ทวีปออสเตรเลีย/แปซิฟิก	-	-	-	-	-	-	-	-	-	-	-	-	Australia/Pacific
ทวีปแอฟริกา	14.9	-	-	-	-	-	1.3	-	-	13.5	-	-	Africa
อื่น ๆ	-	-	-	-	-	-	-	-	-	-	-	-	Others
ไม่ทราบประเทศ	-	-	-	-	-	-	-	-	-	-	-	-	Unknown country
<b>ไม่ทราบ</b>	<b>2,604.10</b>	<b>776.9</b>	<b>201.5</b>	<b>121.2</b>	<b>122.6</b>	<b>199.6</b>	<b>228.6</b>	<b>386.3</b>	<b>271</b>	<b>137.9</b>	<b>94</b>	<b>64.6</b>	<b>Unknown</b>

ตารางที่ 19 ประชากรที่ย้ายถิ่นภายใน 5 ปี จำแนกตามสถานที่อยู่ก่อนย้าย กลุ่มอายุ และเพศ (ต่อ)

Table 19 Population who migrated within previous five years by previous place of residence, age group and sex (Contd.)

สถานที่อยู่ก่อนย้าย และเพศ	รวม Total	กลุ่มอายุ Age group											Previous place of residence and sex
		0 - 4	5 - 9	10 - 14	15 - 19	20 - 24	25 - 29	30 - 39	40 - 49	50 - 59	60 - 69	70 ขึ้นไป and over	
รวม	733,027.2	43,716.6	47,114.6	56,028.2	55,085.3	44,412.8	46,703.5	112,756.8	115,142.3	87,526.0	59,801.7	64,739.5	Male
ยอดรวมผู้ย้ายถิ่น	31,562.1	2,570.1	1,776.8	1,826.0	4,883.2	5,332.4	3,655.2	5,637.9	3,253.0	1,519.6	573.8	534.0	Total migrants
ส่วนร้อย	4.3	5.9	3.8	3.3	8.9	12.0	7.8	5.0	2.8	1.7	1.0	0.8	Percent
ย้ายภายในจังหวัด	14,436.9	815.2	820.9	995.5	2,554.9	2,504.8	1,516.4	2,347.5	1,498.8	787.1	290.0	305.8	Migrated within province
เขตการปกครอง	14,436.9	815.2	820.9	995.5	2,554.9	2,504.8	1,516.4	2,347.5	1,498.8	787.1	290.0	305.8	Area
จากในเขตเทศบาล	4,258.3	278.8	275.9	343.7	480.6	468.9	452.4	804.0	590.9	340.7	117.9	104.6	From municipal area
จากนอกเขตเทศบาล	9,699.5	497.2	512.9	625.4	2,031.8	1,959.7	1,009.3	1,460.0	841.2	417.3	156.1	188.4	From non-municipal area
ไม่ทราบเขต	479.1	39.2	32.1	26.4	42.5	76.2	54.7	83.5	66.7	29.1	16.0	12.8	Unknown area
อำเภอ	14,436.9	815.2	820.9	995.5	2,554.9	2,504.8	1,516.4	2,347.5	1,498.8	787.1	290.0	305.8	Amphoe
อำเภอเดียวกัน	7,189.4	463.1	479.2	521.6	882.5	1,087.6	768.6	1,342.3	833.4	453.3	178.5	179.4	Within amphoe
ต่างอำเภอ	7,247.5	352.1	341.7	474.0	1,672.4	1,417.2	747.8	1,005.3	665.4	333.8	111.5	126.4	Different amphoe
ไม่ทราบอำเภอ	-	-	-	-	-	-	-	-	-	-	-	-	Unknown amphoe
ย้ายมาจากจังหวัดอื่น	13,319.2	1,001.2	762.8	696.7	2,002.5	2,362.6	1,603.8	2,599.4	1,389.5	553.4	210.4	136.7	Migrated from other province
จากในเขตเทศบาล	5,551.5	547.2	346.0	287.8	543.3	756.0	707.4	1,219.1	694.4	279.7	109.8	60.7	From municipal area
จากนอกเขตเทศบาล	7,264.7	388.0	377.2	364.9	1,409.1	1,560.8	830.4	1,266.9	648.1	253.4	93.9	71.9	From non-municipal area
ไม่ทราบเขต	503.0	66.0	39.6	44.1	50.1	45.7	65.9	113.4	46.9	20.3	6.7	4.1	Unknown area
ย้ายมาจากจังหวัด	13,319.20	1,001.20	762.8	696.7	2,002.50	2,362.60	1,603.80	2,599.40	1,389.50	553.4	210.4	136.7	Migrated from province
กรุงเทพมหานคร	1,814.60	245.4	141.7	101	86.2	121.4	262	493.9	211.7	95.4	32.7	23.2	Bangkok Metropolis
กาญจนบุรี	55.5	8.2	6.6	2.8	11.2	8	-	9.7	2.4	4	2.6	-	Kanchanaburi
จันทบุรี	26.6	1.3	2.6	-	5.1	1.4	2.7	5.4	4	2.7	-	1.4	Chanthaburi
ฉะเชิงเทรา	21.6	1.3	1.4	-	5.5	2.7	4.1	5.2	1.3	-	-	-	Chachoengsao
ชลบุรี	131.6	18.4	4.1	8.3	8.4	5.5	13.5	43.5	17.4	5.5	4.3	2.8	Chon Buri
ชัยนาท	12.1	-	1.3	1.3	4	1.3	-	-	4	-	-	-	Chai Nat
ตราด	16	1.4	-	-	-	1.4	-	6.6	4	2.7	-	-	Trat
นครนายก	14.2	1.4	1.3	1.4	1.5	5.7	1.4	1.4	-	-	-	-	Nakhon Nayok



ตารางที่ 19 ประชากรที่ย้ายถิ่นภายใน 5 ปี จำแนกตามสถานที่อยู่ก่อนย้าย กลุ่มอายุ และเพศ (ต่อ)

Table 19 Population who migrated within previous five years by previous place of residence, age group and sex (Contd.)

สถานที่อยู่ก่อนย้าย และเพศ	รวม Total	กลุ่มอายุ Age group											Previous place of residence and sex
		0 - 4	5 - 9	10 - 14	15 - 19	20 - 24	25 - 29	30 - 39	40 - 49	50 - 59	60 - 69	70 ขึ้นไป and over	
นครปฐม	86.60	4.00	8.00	8.10	4.40	7.60	19.00	22.90	7.00	4.20	-	1.4	Nakhon Pathom
นนทบุรี	96.50	8.20	12.30	5.60	8.70	4.30	4.10	31.70	16.2	1.4	2.7	1.2	Nonthaburi
ปทุมธานี	75.3	8.2	5.5	11	5.6	1.4	4.2	17.6	17.8	2.8	1.3	-	Pathum Thani
ประจวบคีรีขันธ์	89	6.7	1.40	5.50	12.40	13.90	10.80	13.3	16.6	7	1.4	-	Prachuap Khiri Khan
ปราจีนบุรี	35.1	4.1	4.00	1.30	1.30	-	3.90	10.9	4.1	2.8	1.4	1.3	Prachin Buri
พระนครศรีอยุธยา	61.4	6.7	1.4	-	11	5.7	6.9	14.9	4.1	5.3	1.3	4	Phra Nakhon Si Ayutthaya
เพชรบุรี	53.9	1.4	1.20	4.00	5.70	10.80	5.2	12	2.7	4	5.5	1.3	Phetchaburi
ระยอง	74.8	6	12.2	7.8	4.9	3.5	4.1	21.4	9.6	1.3	2.7	1.3	Rayong
ราชบุรี	53.7	2.7	2.70	1.20	8.70	6.90	4.10	13.6	11	-	1.4	1.4	Ratchaburi
ลพบุรี	30.8	4.1	2.7	-	2.8	5.10	4.1	8.1	-	2.6	1.3	-	Lop Buri
สมุทรปราการ	116.3	16.1	9.10	12.30	10.9	4.40	18.7	20.4	16.2	4	4.2	-	Samut Prakarn
สมุทรสงคราม	11.6	-	2.5	-	-	-	2.5	5.6	1.1	-	-	-	Samut Songkhram
สมุทรสาคร	50.9	4	4.00	3.80	7.90	6.50	-	13.2	7.9	3.6	-	-	Samut Sakhon
สระแก้ว	23	-	2.7	2.7	2.9	-	1.4	6.6	3.9	2.7	-	-	Sa Kaeo
สระบุรี	45.8	6.5	5.20	2.80	4	4.00	5.4	11	5.5	1.3	-	-	Saraburi
สิงห์บุรี	5.4	1.3	-	-	-	1.4	1.3	-	-	1.3	-	-	Sing Buri
สุพรรณบุรี	57.6	4.2	9.4	5.4	4.3	4.2	8.3	12	8.3	1.4	-	-	Suphanburi
อ่างทอง	17.9	-	-	-	1.5	2.8	1.4	6.8	4	1.4	-	-	Ang Thong
กำแพงเพชร	50.10	4.1	1.4	1.40	5.40	6.50	2.50	20.50	4.1	2.8	1.4	-	Kamphaeng Phet
เชียงราย	98.7	1.2	2.8	6.7	5.6	15.1	13.8	30.7	12.3	10.4	-	-	Chiang Rai
เชียงใหม่	77.8	2.8	2.7	8.2	7	8.5	16.4	14.8	8.1	8	-	1.4	Chiang Mai
ตาก	24.9	1.5	1.4	1.4	2.9	4.1	4.1	5.6	2.8	1.3	-	-	Tak
นครสวรรค์	63.1	1.3	8	2.7	7.4	4	11.6	13.6	7.9	5.4	1.2	-	Nakhon Sawan
น่าน	53.2	4	4.1	5.6	4.2	8.1	8	12.4	2.7	4	-	-	Nan
พะเยา	28.4	1.3	1.2	-	2.9	5.3	4.1	6.8	2.7	4.1	-	-	Phayao
พิจิตร	40.7	4	1.4	-	2.8	4.2	9.4	5.4	5.2	8.2	-	-	Phichit

ตารางที่ 19 ประชากรที่ย้ายถิ่นภายใน 5 ปี จำแนกตามสถานที่อยู่ก่อนย้าย กลุ่มอายุ และเพศ (ต่อ)

Table 19 Population who migrated within previous five years by previous place of residence, age group and sex (Contd.)

สถานที่อยู่ก่อนย้าย และเพศ	รวม Total	กลุ่มอายุ Age group											Previous place of residence and sex
		0 - 4	5 - 9	10 - 14	15 - 19	20 - 24	25 - 29	30 - 39	40 - 49	50 - 59	60 - 69	70 ขึ้นไป and over	
พิษณุโลก	32.5	1.4	2.70	2.50	2.70	2.90	4.20	2.70	9.30	2.70	1.30	-	Phitsanulok
เพชรบูรณ์	53.8	2.8	-	2.70	3.90	9.60	9.40	15.80	6.90	1.40	1.30	-	Phetchabun
แพร่	14.9	-	-	-	-	4.2	2.7	3.9	2.7	1.4	-	-	Phrae
แม่ฮ่องสอน	5.5	-	1.40	1.4	-	-	-	-	2.80	-	-	-	Mae Hong Son
ลำปาง	40.9	2.8	4.10	2.8	1.5	4.2	5.50	12.20	6.80	-	1.20	-	Lampang
ลำพูน	21.4	-	1.40	-	2.9	2.6	3.9	4.1	3.9	1.4	-	1.2	Lamphun
สุโขทัย	46.4	8	2.80	-	2.9	-	8.20	12.30	6.90	3.90	-	1.4	Sukhothai
อุดรดิตถ์	19.6	1.4	-	1.2	2.6	2.7	2.8	6.2	1.4	-	1.4	-	Uttaradit
อุทัยธานี	9.20	1.20	-	1.3	-	1.3	-	2.70	2.70	-	-	-	Uthai Thani
กาฬสินธุ์	82.7	4.00	1.40	-	23.5	20.2	13.5	11.90	8.1	-	-	-	Kalasin
ขอนแก่น	174	4	8.30	8.4	18.1	23.4	28.90	39.10	31.4	8.30	1.3	2.7	Khon kaen
ชัยภูมิ	90	2.7	5.5	3.8	9.6	9.6	12.2	27.6	17.8	1.2	-	-	Chaiyaphum
นครพนม	55.1	2.8	3.80	-	9.8	9.5	9.30	9.20	9.30	1.40	-	-	Nakhon phanom
นครราชสีมา	138.8	9.6	8.20	1.4	14	23.4	17.8	39.3	13.3	10.50	-	1.4	Nakhon Ratchasima
บุรีรัมย์	73.5	1.1	1.40	1.3	13.7	10.9	17.80	13.40	12.5	1.40	-	-	Buri Ram
มหาสารคาม	50	1.4	-	1.4	13	13	3.7	10.9	4	1.4	-	1.3	Maha Sarakham
มุกดาหาร	25.5	-	-	1.4	5.8	8.7	2.8	4	2.8	-	-	-	Mukdahan
ยโสธร	40.5	2.8	1.3	-	8.7	9.6	4.2	9.8	2.7	-	-	1.4	Yasothon
ร้อยเอ็ด	102.4	5.2	11.20	6.50	9.80	12.7	18.7	19.70	14.90	3.90	-	-	Roi Et
เลย	34.3	1.4	1.3	2.70	4.1	5.5	4.1	8.3	5.4	1.5	-	-	Loei
ศรีสะเกษ	72.9	1.3	3.8	-	12.9	11.3	17.9	10.9	10.7	2.8	1.3	-	Si Sa Ket
สกลนคร	174.4	8.5	9.7	3.8	64.1	24.8	15	24.7	19.9	4	-	-	Sakon Nakhon
สุรินทร์	68.3	-	2.8	5.5	7.2	15.2	8.4	16.5	9.9	1.4	1.3	-	Surin
หนองคาย	155.2	4.1	5.3	5.7	26.3	25.5	29.2	32.5	23.8	-	2.8	-	Nong Khai
อุดรธานี	173.3	10.5	2.9	11.3	25.9	15.2	23.4	47.1	26.2	8	1.4	1.4	Udon Thani
อุบลราชธานี	103.4	12.1	8.3	5.5	8.3	17.3	21.7	17.9	8.3	2.7	-	1.4	Ubon Ratchathani

ตารางที่ 19 ประชากรที่ย้ายถิ่นภายใน 5 ปี จำแนกตามสถานที่อยู่ก่อนย้าย กลุ่มอายุ และเพศ (ต่อ)

Table 19 Population who migrated within previous five years by previous place of residence, age group and sex (Contd.)

สถานที่อยู่ก่อนย้าย และเพศ	รวม Total	กลุ่มอายุ Age group											Previous place of residence and sex
		0 - 4	5 - 9	10 - 14	15 - 19	20 - 24	25 - 29	30 - 39	40 - 49	50 - 59	60 - 69	70 ขึ้นไป and over	
หนองบัวลำภู	63.9	5.5	1.4	-	12.3	8	17.2	11.7	3.8	2.7	-	1.4	Nong Bua Lamphu
อำนาจเจริญ	20.9	-	-	-	5.7	5.6	2.7	4.1	2.8	-	-	-	Amnat Charoen
กระบี่	705.6	58	35.8	32.2	159.5	164.4	89.8	83.4	57.2	11.9	7.9	5.5	Krabi
ชุมพร	298.2	17.4	14.9	18.8	49.7	50.8	37.6	57.2	26.8	15.7	3.8	5.4	Chumphon
ตรัง	841.3	53.2	39.6	46.9	174.4	187.4	100.2	123	67.3	29.6	10.5	9.2	Trang
นครศรีธรรมราช	-	-	-	-	-	-	-	-	-	-	-	-	Nakhon Si Thammarat
นราธิวาส	539.4	5.3	10.8	9.3	219.8	214.4	20.6	29.1	16.2	11	2.7	-	Narathiwat
ปัตตานี	363.5	5.3	9.3	10.7	99.8	117	27	40.5	27.4	14.3	6.9	5.4	Pattani
พังงา	222.5	6.6	12.3	14.8	36.9	54	15.7	49.9	17.4	8	-	6.8	Phangnga
พัทลุง	680	38.1	39.4	40.8	120.5	185.7	66.7	101.9	59.5	16.3	9.6	1.3	Phatthalung
ภูเก็ต	504.5	70.4	31.5	32.5	55	66.3	66.5	117.9	35.8	19	8.4	1.4	Phuket
ยะลา	346.9	15.7	17.3	17.5	70.6	84.4	26	49.5	31.1	16.1	14.9	3.9	Yala
ระนอง	178.6	16.1	8.8	12	27.6	27.4	17	42.7	13.3	11	1.4	1.4	Ranong
สงขลา	1,261.20	83.8	70.1	61.6	164.9	256.1	152.1	229.8	133.5	61.4	35.5	12.3	Songkhla
สตูล	256.3	6.7	7.7	9.3	65.7	99.3	17.8	17.8	17.2	8	4	2.8	Satun
สุราษฎร์ธานี	1,662.90	148.4	110	107.4	191.8	272.6	202.6	321	188.7	67.2	26	27.1	Surat Thani
ไม่ทราบจังหวัด	-	-	-	-	-	-	-	-	-	-	-	-	Unknown province
<b>ย้ายมาจากต่างประเทศ</b>	<b>1,241.90</b>	<b>44.4</b>	<b>17.8</b>	<b>19.3</b>	<b>139.2</b>	<b>227.5</b>	<b>289</b>	<b>328.8</b>	<b>146.8</b>	<b>27.6</b>	<b>-</b>	<b>1.4</b>	<b>Migrated from foreign country</b>
ทวีปเอเชีย	1,206.50	43.5	17.8	18	139.2	222.3	281.7	321.9	142.6	19.4	-	-	Asia
ทวีปอเมริกา	4.9	-	-	-	-	2.6	0.9	-	-	-	-	1.4	America
ทวีปยุโรป	23.8	0.9	-	1.4	-	2.6	6.4	6.9	4.2	1.3	-	-	Europe
ทวีปออสเตรเลีย/แปซิฟิก	-	-	-	-	-	-	-	-	-	-	-	-	Australia/Pacific
ทวีปแอฟริกา	6.8	-	-	-	-	-	-	-	-	6.8	-	-	Africa
อื่น ๆ	-	-	-	-	-	-	-	-	-	-	-	-	Others
ไม่ทราบประเทศ	-	-	-	-	-	-	-	-	-	-	-	-	Unknown country
<b>ไม่ทราบ</b>	<b>2,564.10</b>	<b>709.3</b>	<b>175.3</b>	<b>114.4</b>	<b>186.6</b>	<b>237.5</b>	<b>246</b>	<b>362.2</b>	<b>217.9</b>	<b>151.5</b>	<b>73.4</b>	<b>90.1</b>	<b>Unknown</b>



ตารางที่ 19 ประชากรที่ย้ายถิ่นภายใน 5 ปี จำแนกตามสถานที่อยู่ก่อนย้าย กลุ่มอายุ และเพศ (ต่อ)

Table 19 Population who migrated within previous five years by previous place of residence, age group and sex (Contd.)

สถานที่อยู่ก่อนย้าย และเพศ	รวม Total	กลุ่มอายุ Age group											Previous place of residence and sex
		0 - 4	5 - 9	10 - 14	15 - 19	20 - 24	25 - 29	30 - 39	40 - 49	50 - 59	60 - 69	70 ขึ้นไป and over	
นครปฐม	21.8	-	1.3	2.7	1.3	1.3	1.4	5.5	5.5	1.4	-	1.4	Nakhon Pathom
นนทบุรี	63.9	2.9	6.9	2.8	4.3	2.8	2.8	22.4	11	3.8	4.2	-	Nonthaburi
ปทุมธานี	47.5	2.7	1.4	6.8	1.3	1.4	4	10.5	11.2	5.5	2.8	-	Pathum Thani
ประจวบคีรีขันธ์	43.8	6.3	2.8	2.8	2.3	8	3.9	5.5	8.1	2.8	1.3	-	Prachuap Khiri Khan
ปราจีนบุรี	15.2	1.4	1.3	1.4	-	-	-	5.5	1.4	2.8	1.4	-	Prachin Buri
พระนครศรีอยุธยา	30.9	1.3	-	1.4	3.8	1.4	2.8	8.3	4.1	5.2	-	2.7	Phra Nakhon Si Ayutthaya
เพชรบุรี	39.8	1.4	-	4.2	1.4	6.5	7.9	4.1	2.8	5.1	5.1	1.3	Phetchaburi
ระยอง	53.9	3.6	9.4	5.2	4.9	5	2.9	13.7	8.3	1	-	-	Rayong
ราชบุรี	33.8	2.6	-	-	-	1.4	2.7	9.6	8.1	5.3	1.4	2.8	Ratchaburi
ลพบุรี	15	1.4	1.4	1.4	-	1.3	1.4	4	-	1.4	2.7	-	Lop Buri
สมุทรปราการ	68.7	10.4	6.4	8.3	4	1.4	9.6	15.1	8.1	2.6	2.7	-	Samut Prakarn
สมุทรสงคราม	13.7	-	2.5	-	-	-	3.9	5.2	1.1	-	1	-	Samut Songkhram
สมุทรสาคร	20	1.4	-	1.1	2.1	1.1	-	4.7	5.9	3.6	-	-	Samut Sakhon
สระแก้ว	15.7	-	1.4	-	-	1.2	1.4	3.9	7.8	-	-	-	Sa Kaeo
สระบุรี	18.9	-	2.7	2.7	1.3	1.3	1.3	4.1	2.6	2.8	-	-	Saraburi
สิงห์บุรี	4.2	-	-	-	1.4	1.4	-	-	-	1.3	-	-	Sing Buri
สุพรรณบุรี	40.9	4.1	8.2	1.4	1.4	2.1	6.8	7.8	4.2	3.7	1.3	-	Suphanburi
อ่างทอง	2.5	-	-	-	-	-	-	1.3	1.2	-	-	-	Ang Thong
กำแพงเพชร	37.9	1.4	-	2.7	4.3	3.7	5	15.1	4.3	-	1.4	-	Kamphaeng Phet
เชียงใหม่	69.2	-	-	3.9	6.8	17.3	9.3	20.6	6.7	4.5	-	-	Chiang Rai
เชียงใหม่	52.2	2.8	2.7	4.2	8.4	3.9	6.8	9.4	8.4	4.2	1.4	-	Chiang Mai
ตาก	14.1	2.9	-	1.3	1.4	-	-	4.2	2.8	1.4	-	-	Tak
นครสวรรค์	37.1	1.3	6.8	1.4	3.8	2.7	7.5	6.8	2.8	4	-	-	Nakhon Sawan
น่าน	41.6	2.5	2.7	2.9	4	7.8	6.7	6.8	6.8	1.4	-	-	Nan
พะเยา	20.7	1	1.3	-	1.4	5.2	1.2	6.5	2.7	1.4	-	-	Phayao
พิจิตร	13.8	1.4	-	-	-	2.7	4.3	2.7	-	2.7	-	-	Phichit

ตารางที่ 19 ประชากรที่ย้ายถิ่นภายใน 5 ปี จำแนกตามสถานที่อยู่ก่อนย้าย กลุ่มอายุ และเพศ (ต่อ)

Table 19 Population who migrated within previous five years by previous place of residence, age group and sex (Contd.)

สถานที่อยู่ก่อนย้าย และเพศ	รวม Total	กลุ่มอายุ Age group											Previous place of residence and sex
		0 - 4	5 - 9	10 - 14	15 - 19	20 - 24	25 - 29	30 - 39	40 - 49	50 - 59	60 - 69	70 ขึ้นไป and over	
พิษณุโลก	18.6	1.4	1.4	2.7	-	1.4	2.7	2.7	3.9	2.5	-	-	Phitsanulok
เพชรบูรณ์	20.7	2.5	-	-	1.4	4.0	2.4	7.6	1.4	1.4	-	-	Phetchabun
แพร่	6.8	-	1.3	-	-	1.4	1.4	1.3	1.4	-	-	-	Phrae
แม่ฮ่องสอน	9.9	-	-	1.4	1.4	-	-	2.9	2.8	1.3	-	-	Mae Hong Son
ลำปาง	9.4	-	-	-	-	4.2	1.4	2.5	1.4	-	-	-	Lampang
ลำพูน	26.1	1.3	4.0	-	2.8	1.4	2.7	6.8	4.2	2.8	-	-	Lamphun
สุโขทัย	45.3	6.7	2.8	-	2.8	-	5.6	12.6	8.4	5.0	-	1.4	Sukhothai
อุดรดิตถ์	6.5	1.4	-	-	1.4	-	-	1.1	2.7	-	-	-	Uttaradit
อุทัยธานี	9.1	2.5	-	-	2.6	1.3	-	2.7	-	-	-	-	Uthai Thani
กาฬสินธุ์	18.4	1.3	1.3	-	3.5	2.4	2.5	3.6	3.7	-	-	-	Kalasin
ขอนแก่น	98.2	3.9	6.8	2.8	6.7	10.7	16.6	24.9	20.4	4.0	-	1.4	Khon kaen
ชัยภูมิ	40.1	-	1.4	3.8	1.1	9.5	6.7	13.7	4.1	-	-	-	Chaiyaphum
นครพนม	33.7	1.0	1.1	-	8.0	6.3	2.4	10.3	4.7	-	-	-	Nakhon phanom
นครราชสีมา	61.2	-	5.0	1.4	4.0	6.9	12.2	20.4	6.3	5.1	-	-	Nakhon Ratchasima
บุรีรัมย์	23.4	1.1	-	-	5.3	6.6	2.7	3.6	4.1	-	-	-	Buri Ram
มหาสารคาม	13.1	-	1.4	-	-	3.8	3.8	2.7	-	1.4	-	-	Maha Sarakham
มุกดาหาร	-	-	-	-	-	-	-	-	-	-	-	-	Mukdahan
ยโสธร	16.1	1.4	-	1.3	-	2.4	1.4	5.4	2.8	1.3	-	-	Yasothon
ร้อยเอ็ด	55.7	3.9	9.4	1.4	1.4	4.2	15.8	10.4	8.1	1.2	-	-	Roi Et
เลย	9.7	1.4	1.4	-	1.4	1.4	-	1.4	1.3	-	1.4	-	Loei
ศรีสะเกษ	26.5	1.2	5.1	1.2	1.4	2.8	3.9	8.1	2.8	-	-	-	Si Sa Ket
สกลนคร	93.7	2.7	1.2	1.1	65.2	10.5	2.7	7.6	1.4	1.4	-	-	Sakon Nakhon
สุรินทร์	30.9	2.9	5.6	-	2.9	2.8	4.2	5.6	6.9	-	-	-	Surin
หนองคาย	65.8	-	4.9	1.4	12.9	15.9	7.4	12.0	11.2	-	-	-	Nong Khai
อุดรธานี	100.4	6.2	2.1	7.4	15.4	8.8	13.7	27.3	13.6	3.5	2.4	-	Udon Thani
อุบลราชธานี	27.5	2.4	-	-	2.4	3.8	5.2	8.1	4.2	-	-	1.4	Ubon Ratchathani

ตารางที่ 19 ประชากรที่ย้ายถิ่นภายใน 5 ปี จำแนกตามสถานที่อยู่ก่อนย้าย กลุ่มอายุ และเพศ (ต่อ)

Table 19 Population who migrated within previous five years by previous place of residence, age group and sex (Contd.)

สถานที่อยู่ก่อนย้าย และเพศ	รวม Total	กลุ่มอายุ Age group											Previous place of residence and sex
		0 - 4	5 - 9	10 - 14	15 - 19	20 - 24	25 - 29	30 - 39	40 - 49	50 - 59	60 - 69	70 ขึ้นไป and over	
หนองบัวลำภู	51.5	5.1	4.0	-	9.3	5.1	9.0	15.2	2.4	-	-	1.4	Nong Bua Lamphu
อำนาจเจริญ	12.4	-	-	1.4	1.4	4.0	1.4	1.4	1.4	1.4	-	-	Amnat Charoen
กระบี่	466.2	27.6	10.5	11.0	46.0	68.9	87.2	96.2	63.8	35.3	17.0	2.8	Krabi
ชุมพร	162.8	7.9	6.9	6.7	14.0	23.4	35.7	33.5	20.2	11.7	1.4	1.4	Chumphon
ตรัง	341.3	20.9	18.9	21.1	36.9	57.6	51.0	70.8	32.3	24.2	6.7	1.1	Trang
นครศรีธรรมราช	-	-	-	-	-	-	-	-	-	-	-	-	Nakhon Si Thammarat
นราธิวาส	196.1	8.4	9.5	13.4	16.6	74.2	19.3	24.3	15.0	12.5	1.4	1.3	Narathiwat
ปัตตานี	187.5	4.1	5.6	8.1	25.9	64.2	22.5	27.9	18.7	5.2	5.3	-	Pattani
พังงา	129.5	5.4	6.9	6.7	2.8	40.3	15.4	26.5	13.0	11.1	1.3	-	Phangnga
พัทลุง	311.6	13.6	12.3	15.2	33.4	89.3	36.1	59.5	38.3	8.3	4.2	1.4	Phatthalung
ภูเก็ต	333.8	30.5	8.0	6.4	12.0	68.6	56.1	97.4	33.5	14.7	5.1	1.4	Phuket
ยะลา	184.6	9.2	8.2	9.7	23.1	48.9	17.6	29.1	20.9	12.3	4.1	1.4	Yala
ระนอง	83.5	2.4	1.4	2.8	3.5	8.4	15.4	21.7	9.7	16.9	-	1.4	Ranong
สงขลา	721.0	40.8	61.0	41.9	46.0	143.6	63.1	156.2	92.7	42.3	22.3	11.0	Songkhla
สตูล	93.8	2.4	2.8	-	15.3	38.3	7.9	8.2	9.5	6.7	2.6	-	Satun
สุราษฎร์ธานี	964.5	77.4	47.5	53.1	86.5	142.7	141.8	230.4	112.4	51.0	12.3	9.5	Surat Thani
ไม่ทราบจังหวัด	-	-	-	-	-	-	-	-	-	-	-	-	Unknown province
<b>ย้ายมาจากต่างประเทศ</b>	<b>1,266.0</b>	<b>52.1</b>	<b>36.1</b>	<b>26.7</b>	<b>119.1</b>	<b>180.7</b>	<b>272.0</b>	<b>375.3</b>	<b>153.8</b>	<b>39.4</b>	<b>8.0</b>	<b>2.8</b>	<b>Migrated from foreign country</b>
ทวีปเอเชีย	1,240.2	52.1	36.1	25.4	119.1	172.9	270.3	372.9	151.1	36.8	3.7	-	Asia
ทวีปอเมริกา	10.7	-	-	-	-	5.2	1.8	1.1	-	-	1.3	1.4	America
ทวีปยุโรป	15.1	-	-	1.4	-	2.6	-	1.4	2.8	2.6	3.0	1.4	Europe
ทวีปออสเตรเลีย/แปซิฟิก	-	-	-	-	-	-	-	-	-	-	-	-	Australia/Pacific
ทวีปแอฟริกา	-	-	-	-	-	-	-	-	-	-	-	-	Africa
อื่น ๆ	-	-	-	-	-	-	-	-	-	-	-	-	Others
<b>ไม่ทราบประเทศ</b>	<b>-</b>	<b>-</b>	<b>-</b>	<b>-</b>	<b>-</b>	<b>-</b>	<b>-</b>	<b>-</b>	<b>-</b>	<b>-</b>	<b>-</b>	<b>-</b>	<b>Unknown country</b>
<b>ไม่ทราบ</b>	<b>1,528.6</b>	<b>272.7</b>	<b>99.0</b>	<b>88.6</b>	<b>121.4</b>	<b>173.2</b>	<b>132.1</b>	<b>279.7</b>	<b>176.2</b>	<b>87.3</b>	<b>52.8</b>	<b>45.6</b>	<b>Unknown</b>

ตารางที่ 19 ประชากรที่ย้ายถิ่นภายใน 5 ปี จำแนกตามสถานที่อยู่ก่อนย้าย กลุ่มอายุ และเพศ (ต่อ)

Table 19 Population who migrated within previous five years by previous place of residence, age group and sex (Contd.)

สถานที่อยู่ก่อนย้าย และเพศ	รวม Total	กลุ่มอายุ Age group											Previous place of residence and sex
		0 - 4	5 - 9	10 - 14	15 - 19	20 - 24	25 - 29	30 - 39	40 - 49	50 - 59	60 - 69	70 ขึ้นไป and over	
ยอดรวม	1,450,465.7	90,922.7	98,462.2	116,619.2	112,050.5	93,322.0	97,447.9	225,141.9	226,039.0	167,074.0	111,438.1	111,948.1	Total
ยอดรวมผู้ย้ายถิ่น	62,391.6	5,241.9	3,841.4	3,761.7	7,580.1	10,122.7	7,449.4	12,052.9	6,830.9	3,293.1	1,291.6	926.0	Total migrants
ส่วนร้อย	4.3	5.8	3.9	3.2	6.8	10.8	7.6	5.4	3.0	2.0	1.2	0.8	Percent
ย้ายภายในจังหวัด	27,913.6	1,625.7	1,777.7	2,042.7	3,969.5	4,258.0	3,081.3	5,172.4	3,163.0	1,658.5	636.4	528.4	Migrated within province
เขตการปกครอง	27,913.6	1,625.7	1,777.7	2,042.7	3,969.5	4,258.0	3,081.3	5,172.4	3,163.0	1,658.5	636.4	528.4	Area
จากในเขตเทศบาล	8,695.8	582.7	583.3	696.3	904.2	938.0	917.9	1,739.6	1,245.9	680.6	249.8	157.5	From municipal area
จากนอกเขตเทศบาล	18,286.1	962.3	1,127.1	1,288.8	2,992.9	3,197.7	2,047.5	3,248.3	1,797.9	924.8	351.4	347.4	From non-municipal area
ไม่ทราบเขต	931.7	80.6	67.4	57.6	72.4	122.3	115.8	184.5	119.2	53.2	35.1	23.5	Unknown area
อำเภอ	27,913.6	1,625.7	1,777.7	2,042.7	3,969.5	4,258.0	3,081.3	5,172.4	3,163.0	1,658.5	636.4	528.4	Amphoe
อำเภอเดียวกัน	13,938.4	934.6	1,046.7	1,005.9	1,413.1	1,841.2	1,489.2	2,820.4	1,712.1	973.2	383.1	319.1	Within amphoe
ต่างอำเภอ	13,975.1	691.1	731.1	1,036.9	2,556.3	2,416.8	1,592.1	2,352.0	1,450.9	685.4	253.3	209.4	Different amphoe
ไม่ทราบอำเภอ	-	-	-	-	-	-	-	-	-	-	-	-	Unknown amphoe
ย้ายมาจากจังหวัดอื่น	26,257.9	2,058.8	1,648.1	1,441.2	3,018.0	4,894.8	3,145.4	5,260.8	2,820.4	1,258.7	474.2	237.7	Migrated from other province
จากในเขตเทศบาล	11,599.7	1,092.8	763.6	574.4	880.7	1,942.7	1,450.2	2,554.5	1,378.9	628.8	232.2	100.8	From municipal area
จากนอกเขตเทศบาล	13,678.9	826.6	800.3	799.8	2,049.5	2,884.5	1,578.2	2,470.3	1,340.7	583.2	220.0	126.0	From non-municipal area
ไม่ทราบเขต	979.3	139.4	84.2	67.0	87.7	67.6	116.9	236.0	100.8	46.7	22.0	10.9	Unknown area
ย้ายมาจากจังหวัด	26,258.1	2,058.8	1,648.1	1,441.2	3,018.0	4,894.8	3,145.4	5,260.8	2,820.4	1,258.7	474.2	237.7	Migrated from province
กรุงเทพมหานคร	3,499.4	495.4	332.7	186.7	156.9	206.4	461.5	930.6	432.1	188.8	75.6	32.7	Bangkok Metropolis
กาญจนบุรี	109.2	12.2	7.9	5.5	19.6	12.0	6.9	27.3	7.0	6.7	4.2	-	Kanchanaburi
จันทบุรี	49.2	2.7	2.6	-	6.5	6.5	4.0	12.4	7.7	5.5	-	1.4	Chanthaburi
ฉะเชิงเทรา	47.6	2.7	5.6	2.7	8.2	4.1	8.1	8.0	6.9	1.3	-	-	Chachoengsao
ชลบุรี	228.6	39.0	14.9	9.8	11.1	7.8	17.5	77.6	31.2	11.1	5.7	2.8	Chon Buri
ชัยนาท	18.8	-	1.3	1.3	5.4	1.3	1.3	1.3	5.4	1.3	-	-	Chai Nat
ตราด	36.5	4.2	1.4	2.7	1.4	2.6	1.4	10.6	6.8	5.4	-	-	Trat
นครนายก	21.2	1.4	1.3	2.9	1.5	7.1	5.7	1.4	-	-	-	-	Nakhon Nayok



ตารางที่ 19 ประชากรที่ย้ายถิ่นภายใน 5 ปี จำแนกตามสถานที่อยู่ก่อนย้าย กลุ่มอายุ และเพศ (ต่อ)

Table 19 Population who migrated within previous five years by previous place of residence, age group and sex (Contd.)

สถานที่อยู่ก่อนย้าย และเพศ	รวม Total	กลุ่มอายุ Age group											Previous place of residence and sex
		0 - 4	5 - 9	10 - 14	15 - 19	20 - 24	25 - 29	30 - 39	40 - 49	50 - 59	60 - 69	70 ขึ้นไป and over	
นครปฐม	6.7	-	1.3	-	1.3	1.3	-	1.3	-	1.4	-	-	Nakhon Pathom
นนทบุรี	29.3	2.9	4.1	-	4.3	1.4	-	7.1	4.1	2.5	2.8	-	Nonthaburi
ปทุมธานี	21.5	1.3	1.4	-	1.3	-	2.7	5.2	4.2	2.8	2.8	-	Pathum Thani
ประจวบคีรีขันธ์	15.8	2.4	1.4	-	-	2.6	1.3	-	4.0	2.8	1.3	-	Prachuap Khiri Khan
ปราจีนบุรี	4.1	-	1.3	1.4	-	-	-	1.3	-	-	-	-	Prachin Buri
จังหวัดพระนครศรีอยุธยา	13.4	-	-	1.4	1.2	-	1.4	4.1	1.3	2.7	-	1.3	Phra Nakhon Si Ayutthaya
เพชรบุรี	17.0	-	-	1.4	-	2.8	6.5	-	1.4	2.5	1.0	1.3	Phetchaburi
ระยอง	24.9	1.4	5.5	-	1.4	2.8	2.9	5.7	4.1	1.0	-	-	Rayong
ราชบุรี	24.3	2.6	-	-	-	-	2.7	5.5	5.4	5.3	1.4	1.4	Ratchaburi
ลพบุรี	6.8	-	-	1.4	-	1.3	-	1.3	-	1.4	1.4	-	Lop Buri
ปราการสมุทร	26.0	4.1	1.3	2.8	1.4	1.4	2.9	5.6	5.3	-	1.3	-	Samut Prakarn
สมุทรสงคราม	4.9	-	-	-	-	-	1.4	2.5	-	-	1.0	-	Samut Songkhram
สมุทรสาคร	8.5	1.4	-	-	-	-	-	3.7	3.4	-	-	-	Samut Sakhon
แก้ว Sa	5.1	-	-	-	-	1.2	-	-	3.9	-	-	-	Sa Kaeo
สระบุรี	9.4	-	-	1.4	1.3	1.3	1.3	-	1.3	2.8	-	-	Saraburi
สิงห์บุรี	1.4	-	-	-	1.4	-	-	-	-	-	-	-	Sing Buri
สุพรรณบุรี	19.3	1.3	2.8	-	-	2.1	2.8	4.0	2.8	2.4	1.3	-	Suphanburi
อ่างทอง	1.3	-	-	-	-	-	-	1.3	-	-	-	-	Ang Thong
กำแพงเพชร	22.1	-	-	2.7	4.3	-	3.9	6.9	2.9	-	1.4	-	Kamphaeng Phet
เชียงใหม่	39.3	-	-	1.3	4.1	13.2	5.2	10.4	4.0	1.0	-	-	Chiang Rai
เชียงใหม่	22.1	2.8	1.4	-	2.9	2.5	1.3	2.8	4.2	2.8	1.4	-	Chiang Mai
ตาก	8.5	2.9	-	1.3	-	-	-	1.4	1.4	1.4	-	-	Tak
นครสวรรค์	20.3	1.3	5.4	1.4	1.3	1.3	1.3	5.5	1.4	1.3	-	-	Nakhon Sawan
น่าน	15.9	1.3	-	-	2.6	3.8	-	2.6	5.4	-	-	-	Nan
พะเยา	12.7	1.0	1.3	-	-	1.3	1.2	5.1	2.7	-	-	-	Phayao

ตารางที่ 19 ประชากรที่ย้ายถิ่นภายใน 5 ปี จำแนกตามสถานที่อยู่ก่อนย้าย กลุ่มอายุ และเพศ (ต่อ)

Table 19 Population who migrated within previous five years by previous place of residence, age group and sex (Contd.)

สถานที่อยู่ก่อนย้าย และเพศ	รวม Total	กลุ่มอายุ Age group											Previous place of residence and sex
		0 - 4	5 - 9	10 - 14	15 - 19	20 - 24	25 - 29	30 - 39	40 - 49	50 - 59	60 - 69	70 ขึ้นไป and over	
พิจิตร	5.5	-	-	-	-	1.3	2.9	-	-	1.3	-	-	Phichit
พิษณุโลก	9.3	-	-	2.7	-	1.4	1.4	1.4	-	2.5	-	-	Phitsanulok
เพชรบูรณ์	5.1	2.5	-	-	-	-	1.2	-	1.4	-	-	-	Phetchabun
แพร่	4.1	-	1.3	-	-	-	-	1.3	1.4	-	-	-	Phrae
แม่ฮ่องสอน	7.1	-	-	-	1.4	-	-	2.9	1.4	1.3	-	-	Mae Hong Son
ลำปาง	1.4	-	-	-	-	-	-	1.4	-	-	-	-	Lampang
ลำพูน	13.6	1.3	2.7	-	1.4	-	1.3	4.0	1.4	1.4	-	-	Lamphun
สุโขทัย	18.0	-	-	-	1.4	-	2.9	8.4	2.8	2.5	-	-	Sukhothai
อุดรดิต	1.3	-	-	-	-	-	-	-	1.3	-	-	-	Uttaradit
อุทัยธานี	6.6	1.3	-	-	2.6	1.3	-	1.3	-	-	-	-	Uthai Thani
กาฬสินธุ์	6.2	1.3	1.3	-	-	-	-	2.5	1.0	-	-	-	Kalasin
ขอนแก่น	44.8	3.9	2.7	2.8	2.7	1.4	8.4	11.9	9.7	1.3	-	-	Khon kaen
ชัยภูมิ	8.0	-	-	1.3	-	4.0	-	2.7	-	-	-	-	Chaiyaphum
นครพนม	20.1	1.0	-	-	2.5	3.8	1.3	7.8	3.7	-	-	-	Nakhon phanom
นครราชสีมา	28.8	-	3.6	-	2.6	1.3	6.7	9.6	3.5	1.4	-	-	Nakhon Ratchasima
บุรีรัมย์	9.1	-	-	-	2.7	2.6	1.3	1.0	1.4	-	-	-	Buri Ram
มหาสารคาม	3.8	-	1.4	-	-	1.0	1.4	-	-	-	-	-	Maha Sarakham
มุกดาหาร	-	-	-	-	-	-	-	-	-	-	-	-	Mukdahan
ยโสธร	8.1	-	-	1.3	-	-	-	4.0	1.4	1.3	-	-	Yasothon
ร้อยเอ็ด	23.3	2.8	1.0	-	-	2.8	5.0	5.2	5.3	1.2	-	-	Roi Et
เลย	4.2	-	1.4	-	-	-	-	1.4	-	-	1.4	-	Loei
ศรีสะเกษ	14.9	1.2	2.8	1.2	1.4	1.4	1.3	4.2	1.4	-	-	-	Si Sa Ket
สกลนคร	28.4	1.4	1.2	-	11.0	5.7	2.7	5.2	-	1.4	-	-	Sakon Nakhon
สุรินทร์	15.6	2.9	2.8	-	2.9	-	1.4	2.9	2.8	-	-	-	Surin
หนองคาย	16.0	-	1.0	1.4	2.5	2.9	1.3	2.6	4.2	-	-	-	Nong Khai



ตารางที่ 19 ประชากรที่ย้ายถิ่นภายใน 5 ปี จำแนกตามสถานที่อยู่ก่อนย้าย กลุ่มอายุ และเพศ

Table 19 Population who migrated within previous five years by previous place of residence, age group and sex

สถานที่อยู่ก่อนย้าย และเพศ	รวม Total	กลุ่มอายุ Age group											Previous place of residence and sex
		0 - 4	5 - 9	10 - 14	15 - 19	20 - 24	25 - 29	30 - 39	40 - 49	50 - 59	60 - 69	70 ขึ้นไป and over	
ยอดรวม	1,450,465.7	90,922.7	98,462.2	116,619.2	112,050.5	93,322.0	97,447.9	225,141.9	226,039.0	167,074.0	111,438.1	111,948.1	Total
ยอดรวมผู้ย้ายถิ่น	62,391.6	5,241.9	3,841.4	3,761.7	7,580.1	10,122.7	7,449.4	12,052.9	6,830.9	3,293.1	1,291.6	926.0	Total migrants
ส่วนร้อย	4.3	5.8	3.9	3.2	6.8	10.8	7.6	5.4	3.0	2.0	1.2	0.8	Percent
ย้ายภายในจังหวัด	27,913.6	1,625.7	1,777.7	2,042.7	3,969.5	4,258.0	3,081.3	5,172.4	3,163.0	1,658.5	636.4	528.4	Migrated within province
เขตการปกครอง	27,913.6	1,625.7	1,777.7	2,042.7	3,969.5	4,258.0	3,081.3	5,172.4	3,163.0	1,658.5	636.4	528.4	Area
จากในเขตเทศบาล	8,695.8	582.7	583.3	696.3	904.2	938.0	917.9	1,739.6	1,245.9	680.6	249.8	157.5	From municipal area
จากนอกเขตเทศบาล	18,286.1	962.3	1,127.1	1,288.8	2,992.9	3,197.7	2,047.5	3,248.3	1,797.9	924.8	351.4	347.4	From non-municipal area
ไม่ทราบเขต	931.7	80.6	67.4	57.6	72.4	122.3	115.8	184.5	119.2	53.2	35.1	23.5	Unknown area
อำเภอ	27,913.6	1,625.7	1,777.7	2,042.7	3,969.5	4,258.0	3,081.3	5,172.4	3,163.0	1,658.5	636.4	528.4	Amphoe
อำเภอเดียวกัน	13,938.4	934.6	1,046.7	1,005.9	1,413.1	1,841.2	1,489.2	2,820.4	1,712.1	973.2	383.1	319.1	Within amphoe
ต่างอำเภอ	13,975.1	691.1	731.1	1,036.9	2,556.3	2,416.8	1,592.1	2,352.0	1,450.9	685.4	253.3	209.4	Different amphoe
ไม่ทราบอำเภอ	-	-	-	-	-	-	-	-	-	-	-	-	Unknown amphoe
ย้ายมาจากจังหวัดอื่น	26,257.9	2,058.8	1,648.1	1,441.2	3,018.0	4,894.8	3,145.4	5,260.8	2,820.4	1,258.7	474.2	237.7	Migrated from other province
จากในเขตเทศบาล	11,599.7	1,092.8	763.6	574.4	880.7	1,942.7	1,450.2	2,554.5	1,378.9	628.8	232.2	100.8	From municipal area
จากนอกเขตเทศบาล	13,678.9	826.6	800.3	799.8	2,049.5	2,884.5	1,578.2	2,470.3	1,340.7	583.2	220.0	126.0	From non-municipal area
ไม่ทราบเขต	979.3	139.4	84.2	67.0	87.7	67.6	116.9	236.0	100.8	46.7	22.0	10.9	Unknown area
ย้ายมาจากจังหวัด	26,258.1	2,058.8	1,648.1	1,441.2	3,018.0	4,894.8	3,145.4	5,260.8	2,820.4	1,258.7	474.2	237.7	Migrated from province
กรุงเทพมหานคร	3,499.4	495.4	332.7	186.7	156.9	206.4	461.5	930.6	432.1	188.8	75.6	32.7	Bangkok Metropolis
กาญจนบุรี	109.2	12.2	7.9	5.5	19.6	12.0	6.9	27.3	7.0	6.7	4.2	-	Kanchanaburi
จันทบุรี	49.2	2.7	2.6	-	6.5	6.5	4.0	12.4	7.7	5.5	-	1.4	Chanthaburi
ฉะเชิงเทรา	47.6	2.7	5.6	2.7	8.2	4.1	8.1	8.0	6.9	1.3	-	-	Chachoengsao
ชลบุรี	228.6	39.0	14.9	9.8	11.1	7.8	17.5	77.6	31.2	11.1	5.7	2.8	Chon Buri
ชัยนาท	18.8	-	1.3	1.3	5.4	1.3	1.3	1.3	5.4	1.3	-	-	Chai Nat
ตราด	36.5	4.2	1.4	2.7	1.4	2.6	1.4	10.6	6.8	5.4	-	-	Trat
นครนายก	21.2	1.4	1.3	2.9	1.5	7.1	5.7	1.4	-	-	-	-	Nakhon Nayok

ตารางที่ 20 ประชากรที่ย้ายถิ่นภายใน 5 ปี จำแนกตามเหตุผลของการย้ายถิ่น เพศ และเขตการปกครอง

Table 20 Population who migrated within previous five years by reasons for moving, sex and area

เหตุผลของการย้ายถิ่น	ประชากร Population			ในเขตเทศบาล Municipal area			นอกเขตเทศบาล Non-municipal area			Reasons for moving
	รวม	ชาย	หญิง	รวม	ชาย	หญิง	รวม	ชาย	หญิง	
	Total	Male	Female	Total	Male	Female	Total	Male	Female	
ยอดรวม	62,392	30,830	31,562	19,817	9,273	10,545	42,574	21,557	21,017	Total
ทำงานทำ	10,810	6,353	4,457	4,643	2,475	2,168	6,166	3,877	2,289	To look for work
หน้าที่การงาน	4,948	2,795	2,153	2,268	1,147	1,121	2,680	1,648	1,032	Job assignment
เพื่อการศึกษา	7,151	1,964	5,188	1,743	545	1,197	5,408	1,418	3,990	To study
ติดตามบุคคลในครัวเรือน	20,177	8,771	11,406	5,618	2,322	3,296	14,559	6,449	8,110	Following persons in household
กลับภูมิลำเนา	3,125	1,461	1,665	866	387	480	2,259	1,074	1,185	To return home
ย้ายที่อยู่อาศัย	9,523	4,683	4,840	3,154	1,480	1,674	6,370	3,204	3,166	Change residence
ย้ายเข้าครัวเรือนสถาบัน	3,806	3,556	250	722	645	77	3,084	2,911	173	Change to institution household
อื่น ๆ	193	126	66	48	17	30	145	109	36	Others
ไม่ทราบ	2,657	1,119	1,538	755	253	502	1,902	866	1,036	Unknown

ตารางที่ 21 ประชากร จำแนกตามการมีชื่อในทะเบียนบ้าน เพศ และเขตการปกครอง

Table 21 Population by house-registration, sex and area

การมีชื่อในทะเบียนบ้าน	ประชากร Population			ในเขตเทศบาล Municipal area			นอกเขตเทศบาล Non-municipal area			House-registration
	รวม	ชาย	หญิง	รวม	ชาย	หญิง	รวม	ชาย	หญิง	
	Total	Male	Female	Total	Male	Female	Total	Male	Female	
ยอดรวม	1,450,466	717,440	733,027	265,606	127,460	138,146	1,184,860	589,978	594,882	Total
มีในบ้านที่อาศัยอยู่	1,291,355	635,293	656,062	207,852	99,119	108,733	1,083,503	536,173	547,330	Have in this household
มีอยู่ที่อื่น										Have in other place
จังหวัดนี้	125,109	63,942	61,167	46,678	22,685	23,993	78,431	41,257	37,174	This province
จังหวัดอื่น	25,517	13,059	12,458	6,847	3,306	3,541	18,670	9,753	8,917	Other province
ไม่มีในประเทศไทย										Do not have in Thailand
แต่มีในประเทศอื่น	8,078	4,847	3,231	4,096	2,267	1,829	3,982	2,580	1,402	but in other country
ไม่มีที่ใดเลย	360	269	91	117	71	46	243	198	45	Not at all
ไม่ทราบ	47	30	18	17	13	4	31	17	14	Unknown

ตารางที่ 22 ครัวเรือนส่วนบุคคล จำแนกตามกลุ่มอายุของหัวหน้าครัวเรือน เพศ และเขตการปกครอง

Table 22 Private households by age group of households head, sex and area

กลุ่มอายุ ของหัวหน้าครัวเรือน	รวม Total	เขตการปกครอง Area		Age group of households head
		ในเขตเทศบาล Municipal area	นอกเขตเทศบาล Non-municipal area	
ยอดรวม	428,643	84,013	344,630	Total
น้อยกว่า 14 ปี	197	72	125	Less than 14
14 - 19	2,584	1,060	1,524	14 - 19
20 - 24	7,450	2,082	5,368	20 - 24
25 - 29	16,060	3,834	12,226	25 - 29
30 - 34	28,655	6,298	22,357	30 - 34
35 - 39	42,641	8,551	34,090	35 - 39
40 - 44	50,936	9,982	40,954	40 - 44
45 - 49	53,809	10,469	43,340	45 - 49
50 - 54	48,834	10,183	38,651	50 - 54
55 - 59	41,275	8,063	33,212	55 - 59
60 - 64	36,417	6,782	29,635	60 - 64
65 - 69	29,950	5,354	24,596	65 - 69
70 - 74	26,757	4,633	22,124	70 - 74
75 - 79	21,193	3,469	17,724	75 - 79
80 - 84	13,529	1,987	11,542	80 - 84
85 ขึ้นไป	8,355	1,193	7,162	85 and over

ตารางที่ 22 ครัวเรือนส่วนบุคคล จำแนกตามกลุ่มอายุของหัวหน้าครัวเรือน เพศ และเขตการปกครอง (ต่อ)

Table 22 Private households by age group of households head, sex and area (Contd.)

กลุ่มอายุ ของหัวหน้าครัวเรือน	รวม Total	เขตการปกครอง Area		Age group of households head
		ในเขตเทศบาล Municipal area	นอกเขตเทศบาล Non-municipal area	
หัวหน้าครัวเรือนชาย	289,568	54,706	234,862	Male head
น้อยกว่า 14 ปี	93	27	66	Less than 14
14 - 19	1,461	513	948	14 - 19
20 - 24	4,813	1,244	3,569	20 - 24
25 - 29	11,409	2,563	8,846	25 - 29
30 - 34	20,607	4,378	16,229	30 - 34
35 - 39	30,835	6,107	24,728	35 - 39
40 - 44	36,902	6,956	29,946	40 - 44
45 - 49	38,820	7,184	31,636	45 - 49
50 - 54	34,375	6,824	27,551	50 - 54
55 - 59	28,480	5,300	23,180	55 - 59
60 - 64	24,243	4,263	19,980	60 - 64
65 - 69	19,063	3,300	15,763	65 - 69
70 - 74	15,917	2,619	13,298	70 - 74
75 - 79	11,685	1,818	9,867	75 - 79
80 - 84	7,077	1,053	6,024	80 - 84
85 ขึ้นไป	3,787	557	3,230	85 and over



ตารางที่ 22 ครัวเรือนส่วนบุคคล จำแนกตามกลุ่มอายุของหัวหน้าครัวเรือน เพศ และเขตการปกครอง (ต่อ)

Table 22 Private households by age group of households head, sex and area (Contd.)

กลุ่มอายุ ของหัวหน้าครัวเรือน	รวม Total	เขตการปกครอง Area		Age group of households head
		ในเขตเทศบาล Municipal area	นอกเขตเทศบาล Non-municipal area	
หัวหน้าครัวเรือนหญิง	139,075	29,307	109,767	Female head
น้อยกว่า 14 ปี	103	44	59	Less than 14
14 - 19	1,124	548	576	14 - 19
20 - 24	2,637	838	1,799	20 - 24
25 - 29	4,650	1,270	3,380	25 - 29
30 - 34	8,048	1,920	6,128	30 - 34
35 - 39	11,806	2,444	9,362	35 - 39
40 - 44	14,034	3,026	11,008	40 - 44
45 - 49	14,990	3,285	11,705	45 - 49
50 - 54	14,458	3,359	11,099	50 - 54
55 - 59	12,796	2,764	10,032	55 - 59
60 - 64	12,174	2,519	9,655	60 - 64
65 - 69	10,887	2,055	8,832	65 - 69
70 - 74	10,840	2,014	8,826	70 - 74
75 - 79	9,508	1,651	7,857	75 - 79
80 - 84	6,453	935	5,518	80 - 84
85 ขึ้นไป	4,568	636	3,932	85 and over

ตารางเคหะ

# สารบัญตารางสถิติ

## ตารางเคหะ

- ตารางที่ 1 คริวเรือนส่วนบุคคล จำแนกตามประเภทของที่อยู่อาศัย การครอบครองที่อยู่อาศัย และเขตการปกครอง
- ตารางที่ 2 คริวเรือนส่วนบุคคล จำแนกตามประเภทของที่อยู่อาศัย ลักษณะของที่อยู่อาศัย และเขตการปกครอง
- ตารางที่ 3 คริวเรือนส่วนบุคคล จำแนกตามการถือกรรมสิทธิ์ที่ดิน การครอบครองที่อยู่อาศัย และเขตการปกครอง
- ตารางที่ 4 คริวเรือนส่วนบุคคล จำแนกตามขนาดของครัวเรือน ประเภทของที่อยู่อาศัย และเขตการปกครอง
- ตารางที่ 5 คริวเรือนส่วนบุคคล จำแนกตามเชื้อเพลิงส่วนใหญ่ที่ใช้ในการประกอบอาหาร ประเภทของที่อยู่อาศัย และเขตการปกครอง
- ตารางที่ 6 คริวเรือนส่วนบุคคล จำแนกตามลักษณะการใช้ส้วม ประเภทของที่อยู่อาศัย และเขตการปกครอง
- ตารางที่ 7 คริวเรือนส่วนบุคคล จำแนกตามแหล่งที่มาของน้ำดื่ม และน้ำใช้ส่วนใหญ่ ประเภทของที่อยู่อาศัย และเขตการปกครอง
- ตารางที่ 8 คริวเรือนส่วนบุคคล จำแนกตามการเป็นเจ้าของเครื่องใช้ การมีอุปกรณ์เทคโนโลยี และเขตการปกครอง

ตารางที่ 1 ครีวเรือนส่วนบุคคล จำแนกตามประเภทของที่อยู่อาศัย การครอบครองที่อยู่อาศัย และเขตการปกครอง

Table 1 Private households by type of living quarters, tenure of living quarters and area

ประเภทของที่อยู่อาศัย และการครอบครองที่อยู่อาศัย	รวม Total		ในเขตเทศบาล Municipal area		นอกเขตเทศบาล Non-municipal area		Type of living quarters and tenure of living quarters
	ครีวเรือน	ร้อยละ	ครีวเรือน	ร้อยละ	ครีวเรือน	ร้อยละ	
	Households	Percent	Households	Percent	Households	Percent	
<b>ประเภทของที่อยู่อาศัย</b>	<b>428,643</b>	<b>100.0</b>	<b>84,013</b>	<b>100.0</b>	<b>344,629</b>	<b>100.0</b>	<b>Type of living quarters</b>
บ้านเดี่ยว	381,843	89.1	53,587	63.8	328,256	95.2	Detached house
ทาวน์เฮ้าส์/บ้านแฝด/ทาวน์โฮม	7,836	1.8	4,746	5.6	3,091	0.9	Town house/Duplex/Town Home
คอนโดมิเนียม/แมนชั่น	321	0.1	207	0.2	114	0.0	Condomenium/Mansion
แฟลต/อพาร์ทเมนท์/หอพัก	2,730	0.6	2,014	2.4	716	0.2	Flat/Apartment/Hostel
ตึกแถว/ห้องแถว/เรือนแถว	35,121	8.2	23,086	27.5	12,035	3.5	Row house/Shop house/Row room
ห้องภายในบ้าน	225	0.1	134	0.2	91	0.0	Room in house
เรือ/แพ/รถ	38	0.0	22	0.0	16	0.0	Boat/Raft/Motor vehicle
อื่น ๆ <sup>1/</sup>	529	0.1	218	0.3	311	0.1	Others <sup>1/</sup>
ไม่ทราบ							Unknown
<b>การครอบครองที่อยู่อาศัย</b>	<b>428,643</b>	<b>100.0</b>	<b>84,013</b>	<b>100.0</b>	<b>344,629</b>	<b>100.0</b>	<b>Tenure of living quarters</b>
เป็นเจ้าของมีภาระการผ่อนชำระ	28,924	6.7	8,817	10.5	20,107	5.8	Owner to pay by installment
เป็นเจ้าของไม่มีภาระการผ่อนชำระ	359,207	83.8	51,896	61.8	307,310	89.2	Owner not pay by installment
เช่าซื้อ	1,225	0.3	607	0.7	618	0.2	Hire purchaser
เช่า	26,223	6.1	18,126	21.6	8,097	2.3	Rent
อยู่โดยไม่เสียค่าเช่า เพราะเป็นส่วนหนึ่งของค่าจ้าง	2,505	0.6	815	1.0	1,690	0.5	Payment in kind for service
อยู่โดยไม่เสียค่าเช่าเพราะให้อยู่เปล่า	9,185	2.1	3,241	3.9	5,944	1.7	Rent free
อื่น ๆ	1,164	0.3	481	0.6	683	0.2	Others
ไม่ทราบ	210	0.0	31	0.0	179	0.1	Unknown

1/ รวมที่อยู่อาศัยในสำนักงาน

1/ Including room in office

ตารางที่ 2 ครีวเรือนส่วนบุคคล จำแนกตามประเภทของที่อยู่อาศัย ลักษณะของที่อยู่อาศัย และเขตการปกครอง

Table 2 Private households by type of living quarters, construction materials of dwelling unit and area

ลักษณะของที่อยู่อาศัย และเขตการปกครอง	รวม Total		ประเภทของที่อยู่อาศัย Type of living quarters						Construction materials of dwelling unit and area
	ครัวเรือน Households	ร้อยละ Percent	บ้านเดี่ยว Detached house	ทาวน์เฮ้าส์/บ้านแฝด/ทาวน์โฮม Town house/Duplex/ Town Home	คอนโดมิเนียม/แมนชั่น Condomenium/ Mansion	แฟลต/อพาร์ทเมนท์/หอพัก Flat/Apartment/ Hostel	ตึกแถว/ห้องแถว/เรือนแถว Row house/Shop house/ Row room		
ยอดรวม <sup>1/</sup>	427,851	100.0	381,843	7,836	321	2,730	35,121	Total <sup>1/</sup>	
ตึก	288,169	67.4	247,443	7,836	321	2,549	30,020	Cement or brick	
ไม้	75,847	17.7	73,832	-	-	99	1,916	Wood	
ครึ่งตึกครึ่งไม้	58,731	13.7	55,465	-	-	81	3,184	Wood and cement or brick	
ใช้วัสดุไม่ถาวรในท้องถิ่น <sup>2/</sup>	2,284	0.5	2,284	-	-	-	-	Non-permanent materials <sup>2/</sup>	
ใช้วัสดุใช้แล้ว <sup>3/</sup>	146	0.0	146	-	-	-	-	Reused materials <sup>3/</sup>	
อื่น ๆ	2,534	0.6	2,534	-	-	-	-	Others	
ไม่ทราบ	140	0.0	140	-	-	-	-	Unknown	
<b>ในเขตเทศบาล</b>	<b>83,640</b>	<b>100.0</b>	<b>53,587</b>	<b>4,746</b>	<b>207</b>	<b>2,014</b>	<b>23,086</b>	<b>Municipal area</b>	
ตึก	62,213	74.4	35,579	4,746	207	1,916	19,766	Cement or brick	
ไม้	11,034	13.2	9,637	-	-	44	1,353	Wood	
ครึ่งตึกครึ่งไม้	9,709	11.6	7,687	-	-	55	1,967	Wood and cement or brick	
ใช้วัสดุไม่ถาวรในท้องถิ่น <sup>2/</sup>	224	0.3	224	-	-	-	-	Non-permanent materials <sup>2/</sup>	
ใช้วัสดุใช้แล้ว <sup>3/</sup>	33	0.0	33	-	-	-	-	Reused materials <sup>3/</sup>	
อื่น ๆ	406	0.5	406	-	-	-	-	Others	
ไม่ทราบ	21	0.0	21	-	-	-	-	Unknown	
<b>นอกเขตเทศบาล</b>	<b>344,212</b>	<b>100.0</b>	<b>328,256</b>	<b>3,091</b>	<b>114</b>	<b>716</b>	<b>12,035</b>	<b>Non-municipal area</b>	
ตึก	225,956	65.6	211,863	3,091	114	634	10,254	Cement or brick	
ไม้	64,813	18.8	64,195	-	-	55	563	Wood	
ครึ่งตึกครึ่งไม้	49,022	14.2	47,778	-	-	27	1,218	Wood and cement or brick	
ใช้วัสดุไม่ถาวรในท้องถิ่น <sup>2/</sup>	2,060	0.6	2,060	-	-	-	-	Non-permanent materials <sup>2/</sup>	
ใช้วัสดุใช้แล้ว <sup>3/</sup>	112	0.0	112	-	-	-	-	Reused materials <sup>3/</sup>	
อื่น ๆ	2,129	0.6	2,129	-	-	-	-	Others	
ไม่ทราบ	119	0.0	119	-	-	-	-	Unknown	

1/ ไม่รวมครัวเรือนส่วนบุคคลที่มีที่อยู่อาศัยเป็นห้องภายในบ้าน ที่อยู่อาศัยในสำนักงาน และเรือ แพ รถ

2/ เช่น ไม้ไผ่ ใบจาก ฯลฯ

3/ เช่น หีบ ลัง ฯลฯ

1/ Excluding private households which residence are room in house, room in office and boat/raft/motor vehicle

2/ e.g. Bamboo and thatch

3/ e.g. Boxes and crates

ตารางที่ 3 ครั้วเรือนส่วนบุคคล จำแนกตามการถือกรรมสิทธิ์ที่ดิน การครอบครองที่อยู่อาศัย และเขตการปกครอง

Table 3 Private households by land ownership, tenure of living quarters and area

การถือกรรมสิทธิ์ที่ดิน และเขตการปกครอง	รวม Total		การครอบครองที่อยู่อาศัย Tenure of living quarters			Land ownership and area
	ครั้วเรือน Households	ร้อยละ Percent	เป็นเจ้าของมีภาระการผ่อนชำระ Owner to pay by installment	เป็นเจ้าของไม่มีภาระการผ่อนชำระ Owner not pay by installment	เช่าซื้อ Hire purchaser	
<b>ยอดรวม</b>	<b>389,355</b>	<b>100.0</b>	<b>28,924</b>	<b>359,207</b>	<b>1,225</b>	<b>Total</b>
เป็นเจ้าของ	370,508	95.2	24,757	345,201	550	Owner
เช่าซื้อที่ดิน	4,973	1.3	1,874	2,681	418	Hire purchaser
เช่า	4,395	1.1	1,268	2,930	197	Rent
ไม่เสียค่าเช่าที่ดิน	6,865	1.8	706	6,116	43	Rent free
อื่น ๆ	2,140	0.5	237	1,898	6	Others
ไม่ทราบ	473	0.1	82	380	11	Unknown
<b>ในเขตเทศบาล</b>	<b>61,320</b>	<b>100.0</b>	<b>8,817</b>	<b>51,896</b>	<b>607</b>	<b>Municipal area</b>
เป็นเจ้าของ	54,944	89.6	6,949	47,749	246	Owner
เช่าซื้อที่ดิน	1,419	2.3	591	617	211	Hire purchaser
เช่า	2,721	4.4	770	1,838	113	Rent
ไม่เสียค่าเช่าที่ดิน	1,370	2.2	352	993	25	Rent free
อื่น ๆ	736	1.2	116	617	3	Others
ไม่ทราบ	131	0.2	40	82	9	Unknown
<b>นอกเขตเทศบาล</b>	<b>328,035</b>	<b>100.0</b>	<b>20,107</b>	<b>307,310</b>	<b>618</b>	<b>Non-municipal area</b>
เป็นเจ้าของ	315,564	96.2	17,808	297,452	304	Owner
เช่าซื้อที่ดิน	3,554	1.1	1,283	2,064	207	Hire purchaser
เช่า	1,674	0.5	499	1,091	84	Rent
ไม่เสียค่าเช่าที่ดิน	5,496	1.7	354	5,124	18	Rent free
อื่น ๆ	1,404	0.4	121	1,281	3	Others
ไม่ทราบ	343	0.1	42	298	3	Unknown

ตารางที่ 4 ครีวเรือนส่วนบุคคล จำแนกตามขนาดของครัวเรือน ประเภทของที่อยู่อาศัย และเขตการปกครอง

Table 4 Private households by size of household, type of living quarters and area

ขนาดของครัวเรือน และเขตการปกครอง	รวม Total		ประเภทของที่อยู่อาศัย Type of living quarters										Household size and area
	ครัวเรือน Households	ร้อยละ Percent	บ้านเดี่ยว Detached house	ทาวน์เฮ้าส์/ บ้านแฝด/ ทาวน์โฮม Town house/ Duplex/ Town Home	คอนโด- มิเนียม/ แมนชั่น Condo- menium/ Mansion	แฟลต/ อพาร์ทเมนท์/ หอพัก Flat/ Apartment/ Hostel	ตึกแถว/ ห้องแถว/ เรือนแถว Row house/ Shop house/ Row room	ห้อง ภายในบ้าน Room in house	เรือ/ แพ/รถ Boat/ Raft/ Motor vehicle	อื่น ๆ <sup>1/</sup> Others <sup>1/</sup>	ไม่ทราบ Unknown		
<b>ยอดรวม</b>	<b>428,643</b>	<b>100.0</b>	<b>381,843</b>	<b>7,836</b>	<b>321</b>	<b>2,730</b>	<b>35,121</b>	<b>225</b>	<b>38</b>	<b>529</b>	<b>0</b>	<b>Total</b>	
1 คน	58,329	13.6	47,479	1,185	152	1,458	7,787	73	9	186	-	1 person	
2 คน	94,232	22.0	82,141	1,930	70	618	9,292	51	9	121	-	2 persons	
3 คน	93,694	21.9	83,657	1,855	32	305	7,700	55	8	82	-	3 persons	
4 คน	90,073	21.0	82,092	1,574	33	256	6,003	28	2	84	-	4 persons	
5 คน	50,136	11.7	46,821	696	19	59	2,496	8	7	29	-	5 persons	
6 คน	27,542	6.4	25,866	393	11	23	1,225	7	1	16	-	6 persons	
7 คน	7,664	1.8	7,231	103	3	3	319	3	-	3	-	7 persons	
8 คน	3,550	0.8	3,343	52	1	2	151	-	-	-	-	8 persons	
9 คน	1,630	0.4	1,557	16	-	-	55	-	-	3	-	9 persons	
10 คนขึ้นไป	1,792	0.4	1,657	32	-	4	93	1	1	4	-	10 persons and over	
<b>ในเขตเทศบาล</b>	<b>84,013</b>	<b>100.0</b>	<b>53,587</b>	<b>4,746</b>	<b>207</b>	<b>2,014</b>	<b>23,086</b>	<b>134</b>	<b>22</b>	<b>218</b>	<b>0</b>	<b>Municipal area</b>	
1 คน	14,025	16.7	7,364	723	121	1,023	4,689	33	4	69	-	1 person	
2 คน	20,134	24.0	12,155	1,218	43	485	6,171	39	8	55	-	2 persons	
3 คน	18,176	21.6	11,497	1,138	15	245	5,199	44	5	33	-	3 persons	
4 คน	15,920	18.9	10,722	971	17	206	3,948	15	-	42	-	4 persons	
5 คน	8,416	10.0	6,210	401	4	43	1,743	1	4	12	-	5 persons	
6 คน	4,530	5.4	3,430	203	4	9	880	-	-	4	-	6 persons	
7 คน	1,390	1.7	1,095	50	3	3	236	1	-	1	-	7 persons	
8 คน	657	0.8	520	25	-	1	110	-	-	-	-	8 persons	
9 คน	353	0.4	306	3	-	-	44	-	-	-	-	9 persons	
10 คนขึ้นไป	410	0.5	328	13	-	-	66	-	-	3	-	10 persons and over	

ตารางที่ 4 ครีวเรือนส่วนบุคคล จำแนกตามขนาดของครีวเรือน ประเภทของที่อยู่อาศัย และเขตการปกครอง (ต่อ)

Table 4 Private households by size of household, type of living quarters and area (Contd.)

ขนาดของครีวเรือน และเขตการปกครอง	รวม Total		ประเภทของที่อยู่อาศัย Type of living quarters										Household size and area
	ครีวเรือน Households	ร้อยละ Percent	บ้านเดี่ยว Detached house	ทาวน์เฮ้าส์/ บ้านแฝด/ ทาวน์โฮม Town house/ Duplex/ Town Home	คอนโด- มิเนียม/ แมนชั่น Condo- menium/ Mansion	แฟลต/ อพาร์ทเมนท์/ หอพัก Flat/ Apartment/ Hostel	ตึกแถว/ ห้องแถว/ เรือนแถว Row house/ Shop house/ Row room	ห้อง ภายในบ้าน Room in house	เรือ/ แพ/รถ Boat/ Raft/ Motor vehicle	อื่น ๆ <sup>1/</sup> Others <sup>1/</sup>	ไม่ทราบ Unknown		
นอกเขตเทศบาล	344,629	100.0	328,256	3,091	114	716	12,034	91	16	311	0	Non-municipal area	
1 คน	44,304	12.9	40,115	462	31	435	3,098	40	5	117	-	1 person	
2 คน	74,098	21.5	70,026	712	27	133	3,121	12	1	66	-	2 persons	
3 คน	75,519	21.9	72,160	717	18	60	2,501	10	3	50	-	3 persons	
4 คน	74,152	21.5	71,371	603	16	50	2,055	12	2	43	-	4 persons	
5 คน	41,719	12.1	40,612	296	15	17	753	7	3	17	-	5 persons	
6 คน	23,012	6.7	22,436	190	6	14	345	7	1	12	-	6 persons	
7 คน	6,274	1.8	6,135	53	-	-	82	1	-	1	-	7 persons	
8 คน	2,893	0.8	2,822	27	1	1	41	-	-	-	-	8 persons	
9 คน	1,276	0.4	1,250	13	-	-	11	-	-	3	-	9 persons	
10 คนขึ้นไป	1,382	0.4	1,329	18	-	4	27	1	1	1	-	10 persons and over	

1/ รวมที่อยู่อาศัยในสำนักงาน

1/ Including room in office



ตารางที่ 5ครัวเรือนส่วนบุคคล จำแนกตามเชื้อเพลิงส่วนใหญ่ที่ใช้ในการประกอบอาหาร ประเภทของที่อยู่อาศัย และเขตการปกครอง

Table 5 Private households by major source of cooking fuel, type of living quarters and area

เชื้อเพลิงที่ใช้ในการประกอบอาหาร และเขตการปกครอง	รวม Total		ประเภทของที่อยู่อาศัย Type of living quarters										Cooking fuel and area
	ครัวเรือน Households	ร้อยละ Percent	บ้านเดี่ยว Detached house	ทาวน์เฮ้าส์/ บ้านแฝด/ ทาวน์โฮม Town house/ Duplex/ Town Home	คอนโด- มิเนียม/ แมนชั่น Condo- menium/ Mansion	แฟลต/ อพาร์ทเมนท์/ หอพัก Flat/ Apartment/ Hostel	ตึกแถว/ ห้องแถว/ เรือนแถว Row house/ Shop house/ Row room	ห้อง ภายในบ้าน Room in house	เรือ/ แพ/รถ Boat/ Raft/ Motor vehicle	อื่น ๆ <sup>1/</sup> Others <sup>1/</sup>	ไม่ทราบ Unknown		
<b>ยอดรวม</b>	<b>428,643</b>	<b>100.0</b>	<b>381,843</b>	<b>7,836</b>	<b>321</b>	<b>2,730</b>	<b>35,121</b>	<b>225</b>	<b>38</b>	<b>529</b>	<b>0</b>	<b>Total</b>	
ก๊าซ	398,538	93.0	356,464	7,436	173	1,406	32,432	186	33	409	-	Gas	
ถ่าน/ฟืน/เศษไม้	11,661	2.7	11,377	-	-	-	245	-	-	39	-	Charcoal/Wood/Scrab wood	
ไฟฟ้า	13,742	3.2	11,773	221	11	594	1,112	7	1	23	-	Electricity	
น้ำมันก๊าด/อื่น ๆ	145	0.0	135	3	1	-	7	-	-	-	-	Kerosene/Others	
ไม่มีการหุงต้ม	4,389	1.0	1,930	174	137	730	1,324	32	4	58	-	Not cooking	
ไม่ทราบ	168	0.0	164	3	-	-	1	-	-	-	-	Unknown	
<b>ในเขตเทศบาล</b>	<b>84,013</b>	<b>100.0</b>	<b>53,587</b>	<b>4,746</b>	<b>207</b>	<b>2,014</b>	<b>23,086</b>	<b>134</b>	<b>22</b>	<b>218</b>	<b>0</b>	<b>Municipal area</b>	
ก๊าซ	77,652	92.4	50,256	4,553	75	1,049	21,426	104	18	171	-	Gas	
ถ่าน/ฟืน/เศษไม้	2,065	2.5	1,905	-	-	-	152	-	-	9	-	Charcoal/Wood/Scrab wood	
ไฟฟ้า	1,582	1.9	688	65	9	305	508	1	1	6	-	Electricity	
น้ำมันก๊าด/อื่น ๆ	22	0.0	19	1	-	-	1	-	-	-	-	Kerosene/Others	
ไม่มีการหุงต้ม	2,646	3.1	674	127	123	660	998	28	3	33	-	Not cooking	
ไม่ทราบ	46	0.1	46	-	-	-	-	-	-	-	-	Unknown	
<b>นอกเขตเทศบาล</b>	<b>344,629</b>	<b>100.0</b>	<b>328,256</b>	<b>3,091</b>	<b>114</b>	<b>716</b>	<b>12,035</b>	<b>91</b>	<b>16</b>	<b>311</b>	<b>0</b>	<b>Non-municipal area</b>	
ก๊าซ	320,885	93.1	306,208	2,883	98	356	11,005	81	15	238	-	Gas	
ถ่าน/ฟืน/เศษไม้	9,596	2.8	9,472	-	-	-	94	-	-	30	-	Charcoal/Wood/Scrab wood	
ไฟฟ้า	12,160	3.5	11,085	156	3	290	604	5	-	17	-	Electricity	
น้ำมันก๊าด/อื่น ๆ	123	0.0	116	1	-	-	5	-	-	-	-	Kerosene/Others	
ไม่มีการหุงต้ม	1,743	0.5	1,256	48	13	70	325	4	1	25	-	Not cooking	
ไม่ทราบ	122	0.0	118	3	-	-	1	-	-	-	-	Unknown	

1/ รวมที่อยู่อาศัยในสำนักงาน

1/ Including room in office

ตารางที่ 6 คริวเรือนส่วนบุคคล จำแนกตามลักษณะการใช้ส้วม ประเภทของที่อยู่อาศัย และเขตการปกครอง

Table 6 Private households by toilet facility, type of living quarters and area

ลักษณะการใช้ส้วม และเขตการปกครอง	รวม Total		ประเภทของที่อยู่อาศัย Type of living quarters										Toilet facility and area
	ครัวเรือน Households	ร้อยละ Percent	บ้านเดี่ยว Detached house	ทาวน์เฮ้าส์/ บ้านแฝด/ ทาวน์โฮม Town house/ Duplex/ Town Home	คอนโด- มิเนียม/ แมนชั่น Condo- menium/ Mansion	แฟลต/ อพาร์ทเมนท์/ หอพัก Flat/ Apartment/ Hostel	ตึกแถว/ ห้องแถว/ เรือนแถว Row house/ Shop house/ Row room	ห้อง ภายในบ้าน Room in house	เรือ/ แพ/รถ Boat/ Raft/ Motor vehicle	อื่น ๆ <sup>1/</sup> Others <sup>1/</sup>	ไม่ทราบ Unknown		
<b>ยอดรวม</b>	<b>428,643</b>	<b>100.0</b>	<b>381,843</b>	<b>7,836</b>	<b>321</b>	<b>2,730</b>	<b>35,121</b>	<b>225</b>	<b>38</b>	<b>529</b>	<b>0</b>	<b>Total</b>	
ส้วมแบบนั่งห้อยเท้า	73,976	17.3	59,618	3,461	179	1,267	9,294	33	11	113	-	Sitting toilet	
ส้วมแบบนั่งยอง	341,414	79.7	311,454	3,734	133	1,439	24,081	189	23	361	-	Squat toilet	
ส้วมแบบนั่งห้อยเท้า และส้วมแบบนั่งยอง	12,807	3.0	10,339	642	9	23	1,746	3	1	44	-	Sitting and squat toilet	
ส้วมหลุม/ส้วมถัง/ ส้วมถ่ายลงแม่น้ำ ลำคลอง	341	0.1	341	-	-	-	-	-	-	-	-	Pit toilet/ Defecate into river or canal	
ไม่มีส้วม	-	-	-	-	-	-	-	-	-	-	-	No toilet	
ไม่ทราบ	104	0.0	91	-	-	-	-	-	3	10	-	Unknown	
<b>ในเขตเทศบาล</b>	<b>84,013</b>	<b>100.0</b>	<b>53,587</b>	<b>4,746</b>	<b>207</b>	<b>2,014</b>	<b>23,086</b>	<b>134</b>	<b>22</b>	<b>218</b>	<b>0</b>	<b>Municipal area</b>	
ส้วมแบบนั่งห้อยเท้า	22,964	27.3	13,054	2,299	140	924	6,456	22	5	65	-	Sitting toilet	
ส้วมแบบนั่งยอง	56,712	67.5	37,982	1,999	59	1,078	15,333	110	13	138	-	Squat toilet	
ส้วมแบบนั่งห้อยเท้า และส้วมแบบนั่งยอง	4,271	5.1	2,492	448	7	13	1,297	3	1	10	-	Sitting and squat toilet	
ส้วมหลุม/ส้วมถัง/ ส้วมถ่ายลงแม่น้ำ ลำคลอง	44	0.1	44	-	-	-	-	-	-	-	-	Pit toilet/ Defecate into river or canal	
ไม่มีส้วม	-	-	-	-	-	-	-	-	-	-	-	No toilet	
ไม่ทราบ	21	0.0	14	-	-	-	-	-	-	6	-	Unknown	
<b>นอกเขตเทศบาล</b>	<b>344,629</b>	<b>100.0</b>	<b>328,256</b>	<b>3,091</b>	<b>114</b>	<b>716</b>	<b>12,035</b>	<b>91</b>	<b>16</b>	<b>311</b>	<b>0</b>	<b>Non-municipal area</b>	
ส้วมแบบนั่งห้อยเท้า	51,012	14.8	46,563	1,162	39	343	2,838	12	5	48	-	Sitting toilet	
ส้วมแบบนั่งยอง	284,702	82.6	273,472	1,735	74	362	8,748	79	10	224	-	Squat toilet	
ส้วมแบบนั่งห้อยเท้า และส้วมแบบนั่งยอง	8,536	2.5	7,847	194	1	11	448	-	-	35	-	Sitting and squat toilet	
ส้วมหลุม/ส้วมถัง/ ส้วมถ่ายลงแม่น้ำ ลำคลอง	297	0.1	297	-	-	-	-	-	-	-	-	Pit toilet/ Defecate into river or canal	
ไม่มีส้วม	-	-	-	-	-	-	-	-	-	-	-	No toilet	
ไม่ทราบ	83	0.0	77	-	-	-	-	-	1	4	-	Unknown	

1/ รวมที่อยู่อาศัยในสำนักงาน

1/ Including room in office





ตารางที่ 7 คริวเรือนส่วนบุคคล จำแนกตามแหล่งที่มาของน้ำดื่ม และน้ำใช้ส่วนใหญ่ ประเภทของที่อยู่อาศัย และเขตการปกครอง (ต่อ)

Table 7 Private households by major source of drinking water and water supply, type of living quarters and area (Contd.)

แหล่งที่มาของน้ำดื่ม น้ำใช้ และเขตการปกครอง	รวม Total		ประเภทของที่อยู่อาศัย Type of living quarters										ไม่ทราบ Unknown	Source of drinking water, water supply and area
	ครัวเรือน Households	ร้อยละ Percent	บ้านเดี่ยว Detached house	ทาวน์เฮ้าส์/ บ้านแฝด/ ทาวน์โฮม Town house/ Duplex/ Town Home	คอนโด- มิเนียม/ แมนชั่น Condo- menium/ Mansion	แฟลต/ อพาร์ทเมนท์/ หอพัก Flat/ Apartment/ Hostel	ตึกแถว/ ห้องแถว/ เรือนแถว Row house/ Shop house/ Row room	ห้อง ภายในบ้าน Room in house	เรือ/ แพ/รถ Boat/ Raft/ Motor vehicle	อื่น ๆ <sup>1/</sup> Others <sup>1/</sup>	ไม่ทราบ Unknown			
<b>นอกเขตเทศบาล</b>													<b>Non-municipal area</b>	
<b>น้ำดื่ม</b>	<b>344,629</b>	<b>100.0</b>	<b>328,256</b>	<b>3,091</b>	<b>114</b>	<b>716</b>	<b>12,035</b>	<b>91</b>	<b>16</b>	<b>311</b>	<b>0</b>	<b>Drinking water</b>		
น้ำประปา	19,463	5.6	18,528	416	11	42	461	1	-	3	-	Tap water		
น้ำประปาผ่านการบำบัด (ต้ม/กรอง)	16,226	4.7	14,384	369	23	141	1,262	8	3	37	-	Treated tap water (boiled/filtered)		
น้ำบาดาล	11,660	3.4	11,489	46	-	-	117	4	-	4	-	Underground water		
น้ำบ่อ	71,293	20.7	70,829	-	-	-	426	15	3	20	-	Well water		
น้ำจากแม่น้ำลำธาร/คลอง/ น้ำตก/ภูเขา	2,470	0.7	2,440	-	-	-	25	-	-	5	-	River, stream, canal, waterfall, mountain		
น้ำฝน	121,371	35.2	120,079	482	-	-	691	22	1	95	-	Rain water		
น้ำดื่มบรรจุขวด/ ตู้น้ำดื่มหยอดเหรียญ	101,601	29.5	90,001	1,777	81	532	9,014	41	9	144	-	Bottled water, water from vending machine		
อื่น ๆ	524	0.2	483	1	-	-	37	-	-	3	-	Others		
ไม่ทราบ	22	0.0	22	-	-	-	-	-	-	-	-	Unknown		
<b>น้ำใช้</b>	<b>344,629</b>	<b>100.0</b>	<b>328,256</b>	<b>3,091</b>	<b>114</b>	<b>716</b>	<b>12,035</b>	<b>91</b>	<b>16</b>	<b>311</b>	<b>0</b>	<b>Water supply</b>		
น้ำประปา	170,288	49.4	157,345	2,480	112	614	9,461	55	8	213	-	Tap water		
น้ำประปาผ่านการบำบัด (ต้ม/กรอง)	3,437	1.0	3,220	42	-	5	163	3	1	3	-	Treated tap water (boiled/filtered)		
น้ำบาดาล	18,430	5.3	17,423	96	-	79	809	7	1	16	-	Underground water		
น้ำบ่อ	121,659	35.3	119,960	367	3	9	1,244	18	4	54	-	Well water		
น้ำจากแม่น้ำลำธาร/คลอง/ น้ำตก/ภูเขา	15,382	4.5	15,152	42	-	1	172	3	-	12	-	River, stream, canal, waterfall, mountain		
น้ำฝน	14,611	4.2	14,380	57	-	3	154	6	1	11	-	Rain water		
อื่น ๆ	798	0.2	754	5	-	4	32	-	-	3	-	Others		
ไม่ทราบ	23	0.0	23	-	-	-	-	-	-	-	-	Unknown		

1/ รวมที่อยู่อาศัยในสำนักงาน

1/ Including room in office

ตารางที่ 8 ครั้วเรือนส่วนบุคคล จำแนกตามการเป็นเจ้าของเครื่องใช้ การมีอุปกรณ์เทคโนโลยี และเขตการปกครอง

Table 8 Private households by ownership of appliance, have technology and area

การเป็นเจ้าของเครื่องใช้ การมีอุปกรณ์เทคโนโลยี และเขตการปกครอง	ครั้วเรือน Household				ร้อยละการเป็นเจ้าของเครื่องใช้ Percent with ownership of appliance	Ownership of appliance, have technology and area
	รวม Total	ไม่มี None	มี With appliance	ไม่ทราบ Unknown		
<b>ยอดรวม</b>						<b>Total</b>
<b>การเป็นเจ้าของเครื่องใช้</b>	-	-	-	-	-	<b>Ownership of appliance</b>
โทรทัศน์	428,643	9,615	419,027	-	97.8	Television
เครื่องเล่น วีซีดี/ดีวีดี	428,643	107,258	321,384	-	75.0	VCD/DVD player
โทรศัพท์มือถือ	428,643	37,489	391,154	-	91.3	Mobile phone
คอมพิวเตอร์	428,643	341,701	86,942	-	20.3	Computer
ตู้เย็น/ตู้แช่	428,643	34,666	393,976	-	91.9	Fridge/Cold box
ไมโครเวฟ/เตาอบ	428,643	379,459	49,183	-	11.5	Microwave
เครื่องซักผ้า	428,643	130,510	298,132	-	69.6	Washing machine
เครื่องปรับอากาศ	428,643	386,804	41,839	-	9.8	Air conditioner
รถยนต์ส่วนบุคคล/รถปิกอัพ/รถตู้	428,643	289,001	139,641	-	32.6	Car/Pick-up truck/Van
รถจักรยานยนต์	428,643	55,486	373,157	-	87.1	Motorcycle
รถแทรกเตอร์ 4 ล้อ	428,643	423,789	4,854	-	1.1	4 wheels tractor
รถไถ 2 ล้อ	428,643	413,408	15,234	-	3.6	2 wheels tractor
<b>การมีอุปกรณ์เทคโนโลยี</b>	-	-	-	-	-	<b>Have technology</b>
เคเบิลทีวี	428,643	402,934	25,709	-	6.0	Cable TV
จานดาวเทียม	428,643	298,699	129,944	-	30.3	Satellite dish
อินเทอร์เน็ต	428,643	403,258	25,385	-	5.9	Internet

ตารางที่ 8 ครั้วเรือนส่วนบุคคล จำแนกตามการเป็นเจ้าของเครื่องใช้ การมีอุปกรณ์เทคโนโลยี และเขตการปกครอง (ต่อ)

Table 8 Private households by ownership of appliance, have technology and area (Contd.)

การเป็นเจ้าของเครื่องใช้ การมีอุปกรณ์เทคโนโลยี และเขตการปกครอง	ครั้วเรือน Household				ร้อยละการเป็นเจ้าของเครื่องใช้ Percent with ownership of appliance	Ownership of appliance, have technology and area
	รวม Total	ไม่มี None	มี With appliance	ไม่ทราบ Unknown		
<b>ในเขตเทศบาล</b>						
<b>Municipal area</b>						
<b>การเป็นเจ้าของเครื่องใช้</b>	-	-	-	-	-	<b>Ownership of appliance</b>
โทรทัศน์	84,013	2,644	81,369	-	96.9	Television
เครื่องเล่น วีซีดี/ดีวีดี	84,013	20,763	63,250	-	75.3	VCD/DVD player
โทรศัพท์มือถือ	84,013	7,208	76,805	-	91.4	Mobile phone
คอมพิวเตอร์	84,013	58,752	25,261	-	30.1	Computer
ตู้เย็น/ตู้แช่	84,013	9,072	74,942	-	89.2	Fridge/Cold box
ไมโครเวฟ/เตาอบ	84,013	68,310	15,704	-	18.7	Microwave
เครื่องซักผ้า	84,013	23,325	60,688	-	72.2	Washing machine
เครื่องปรับอากาศ	84,013	66,309	17,704	-	21.1	Air conditioner
รถยนต์ส่วนบุคคล/รถปิกอัพ/รถตู้	84,013	52,813	31,201	-	37.1	Car/Pick-up truck/Van
รถจักรยานยนต์	84,013	13,785	70,228	-	83.6	Motorcycle
รถแทรกเตอร์ 4 ล้อ	84,013	83,401	613	-	0.7	4 wheels tractor
รถไถ 2 ล้อ	84,013	83,397	616	-	0.7	2 wheels tractor
<b>การมีอุปกรณ์เทคโนโลยี</b>	-	-	-	-	-	<b>Have technology</b>
เคเบิลทีวี	84,013	74,774	9,239	-	11.0	Cable TV
จานดาวเทียม	84,013	61,610	22,404	-	26.7	Satellite dish
อินเทอร์เน็ต	84,013	72,329	11,684	-	13.9	Internet

ตารางที่ 8 ครัวเรือนส่วนบุคคล จำแนกตามการเป็นเจ้าของเครื่องใช้ การมีอุปกรณ์เทคโนโลยี และเขตการปกครอง (ต่อ)

Table 8 Private households by ownership of appliance, have technology and area (Contd.)

การเป็นเจ้าของเครื่องใช้ การมีอุปกรณ์เทคโนโลยี และเขตการปกครอง	ครัวเรือน Household				ร้อยละการเป็นเจ้าของเครื่องใช้ Percent with ownership of appliance	Ownership of appliance, have technology and area
	รวม Total	ไม่มี None	มี With appliance	ไม่ทราบ Unknown		
<b>นอกเขตเทศบาล</b>						<b>Non-municipal area</b>
<b>การเป็นเจ้าของเครื่องใช้</b>	-	-	-	-	-	<b>Ownership of appliance</b>
โทรทัศน์	344,629	6,971	337,658	-	98.0	Television
เครื่องเล่น วีซีดี/ดีวีดี	344,629	86,495	258,134	-	74.9	VCD/DVD player
โทรศัพท์มือถือ	344,629	30,281	314,348	-	91.2	Mobile phone
คอมพิวเตอร์	344,629	282,949	61,681	-	17.9	Computer
ตู้เย็น/ตู้แช่	344,629	25,595	319,034	-	92.6	Fridge/Cold box
ไมโครเวฟ/เตาอบ	344,629	311,150	33,480	-	9.7	Microwave
เครื่องซักผ้า	344,629	107,185	237,444	-	68.9	Washing machine
เครื่องปรับอากาศ	344,629	320,494	24,135	-	7.0	Air conditioner
รถยนต์ส่วนบุคคล/รถปิกอัพ/รถตู้	344,629	236,189	108,441	-	31.5	Car/Pick-up truck/Truck
รถจักรยานยนต์	344,629	41,701	302,929	-	87.9	Motorcycle
รถแทรกเตอร์ 4 ล้อ	344,629	340,388	4,241	-	1.2	4 wheels tractor
รถไถ 2 ล้อ	344,629	330,011	14,619	-	4.2	2 wheels tractor
<b>การมีอุปกรณ์เทคโนโลยี</b>	-	-	-	-	-	<b>Have technology</b>
เคเบิลทีวี	344,629	328,160	16,470	-	4.8	Cable TV
จานดาวเทียม	344,629	237,090	107,540	-	31.2	Satellite dish
อินเทอร์เน็ต	344,629	330,929	13,700	-	4.0	Internet



ภาคผนวก

## วิธีการประมาณผล

การประมาณผลเพื่อการนำเสนอผลระดับอำเภอ ประกอบด้วย 2 ส่วน คือ ส่วนที่ 1 : ลักษณะทางประชากร และ ส่วนที่ 2 : ลักษณะการอยู่อาศัยของครัวเรือนส่วนบุคคล

กำหนดให้	$h = 1,2,3,4,5$	แทนภาค
	$i = 1,2,3,\dots,A_h$	แทนจังหวัด
	$j = 1,2,3,\dots,B_i$	แทนอำเภอ
	$k = 1,2$	แทนเขตการปกครอง
	$l = 1,2$	แทนเพศ

### ส่วนที่ 1 : ลักษณะทางประชากร

#### การประมาณค่ายอดรวม

1.1 สูตรการคำนวณค่าประมาณยอดรวมของลักษณะที่ต้องการศึกษา  $Y$  ของประชากรสำหรับเพศ  $l$  เขตการปกครอง  $k$  อำเภอ  $j$  จังหวัด  $i$  ภาค  $h$  คือ

$$\hat{Y}_{1hijkl} = \frac{y_{1hijkl}}{x_{1hijkl}} X_{1hijkl} = r_{1hijkl} X_{1hijkl} \quad \dots\dots\dots (1)$$

โดยที่  $y_{1hijkl}$  คือ ค่าของลักษณะที่ต้องการศึกษา  $Y$  ของประชากรที่แจงนับได้ทั้งสิ้น สำหรับเพศ  $l$  เขตการปกครอง  $k$  อำเภอ  $j$  จังหวัด  $i$  ภาค  $h$

$x_{1hijkl}$  คือ จำนวนคน (ประชากร) ที่แจงนับได้ทั้งสิ้น สำหรับเพศ  $l$  เขตการปกครอง  $k$  อำเภอ  $j$  จังหวัด  $i$  ภาค  $h$

$X_{1hijkl}$  คือ จำนวนคน (ประชากร) ทั้งสิ้นที่ได้จากการนับจด สำหรับเพศ  $l$  เขตการปกครอง  $k$  อำเภอ  $j$  จังหวัด  $i$  ภาค  $h$

$r_{1hijkl}$  คือ อัตราส่วนของค่าของลักษณะที่ต้องการศึกษา  $Y$  ของประชากรที่แจงนับได้ทั้งสิ้น กับจำนวนคน (ประชากร) ที่แจงนับได้ทั้งสิ้น สำหรับเพศ  $l$  เขตการปกครอง  $k$  อำเภอ  $j$  จังหวัด  $i$  ภาค  $h$  ซึ่ง

$$r_{1hijkl} = \frac{y_{1hijkl}}{x_{1hijkl}} \quad \dots\dots\dots (2)$$

1.2 สูตรการคำนวณค่าประมาณยอดรวมของลักษณะที่ต้องการศึกษา  $Y$  ของประชากร สำหรับเขตการปกครอง  $k$  อำเภอ  $j$  จังหวัด  $i$  ภาค  $h$  คือ

$$\hat{Y}_{1hijk} = \sum_{l=1}^2 \hat{Y}_{1hijkl} \quad \dots\dots\dots (3)$$

1.3 สูตรการคำนวณค่าประมาณยอดรวมของลักษณะที่ต้องการศึกษา  $Y$  ของประชากร สำหรับเขต  $l$  อำเภอ  $j$  จังหวัด  $i$  ภาค  $h$  คือ

$$\hat{Y}_{1hijl} = \sum_{k=1}^2 \hat{Y}_{1hijkl} \quad \dots\dots\dots (4)$$

1.4 สูตรการคำนวณค่าประมาณยอดรวมของลักษณะที่ต้องการศึกษา  $Y$  ของประชากร สำหรับอำเภอ  $j$  จังหวัด  $i$  ภาค  $h$  คือ

$$\hat{Y}_{1hij} = \sum_{k=1}^2 \hat{Y}_{1hijk} = \sum_{l=1}^2 \hat{Y}_{1hijl} \quad \dots\dots\dots (5)$$

1.5 สูตรการคำนวณค่าประมาณยอดรวมของลักษณะที่ต้องการศึกษา  $Y$  ของประชากร สำหรับเขต  $l$  เขตการปกครอง  $k$  จังหวัด  $i$  ภาค  $h$  คือ

$$\hat{Y}_{1hikl} = \sum_{j=1}^{B_i} \hat{Y}_{1hijkl} \quad \dots\dots\dots (6)$$

1.6 สูตรการคำนวณค่าประมาณยอดรวมของลักษณะที่ต้องการศึกษา  $Y$  ของประชากร สำหรับเขตการปกครอง  $k$  จังหวัด  $i$  ภาค  $h$  คือ

$$\hat{Y}_{1hik} = \sum_{j=1}^{B_i} \hat{Y}_{1hijk} = \sum_{l=1}^2 \hat{Y}_{1hikl} \quad \dots\dots\dots (7)$$

1.7 สูตรการคำนวณค่าประมาณยอดรวมของลักษณะที่ต้องการศึกษา  $Y$  ของประชากร สำหรับเขต  $l$  จังหวัด  $i$  ภาค  $h$  คือ

$$\hat{Y}_{1hil} = \sum_{j=1}^{B_i} \hat{Y}_{1hijl} = \sum_{k=1}^2 \hat{Y}_{1hikl} \quad \dots\dots\dots (8)$$

1.8 สูตรการคำนวณค่าประมาณยอดรวมของลักษณะที่ต้องการศึกษา  $Y$  ของประชากร สำหรับจังหวัด  $i$  ภาค  $h$  คือ

$$\hat{Y}_{1hi} = \sum_{j=1}^{B_i} \hat{Y}_{1hij} = \sum_{k=1}^2 \hat{Y}_{1hik} = \sum_{l=1}^2 \hat{Y}_{1hil} \quad \dots\dots\dots (9)$$

1.9 สูตรการคำนวณค่าประมาณยอดรวมของลักษณะที่ต้องการศึกษา  $Y$  ของประชากร สำหรับเพศ  $l$  เขตการปกครอง  $k$  ภาค  $h$  คือ

$$\hat{Y}_{1hkl} = \sum_{i=1}^{A_h} \hat{Y}_{1hikl} \quad \dots\dots\dots (10)$$

1.10 สูตรการคำนวณค่าประมาณยอดรวมของลักษณะที่ต้องการศึกษา  $Y$  ของประชากร สำหรับเขตการปกครอง  $k$  ภาค  $h$  คือ

$$\hat{Y}_{1hk} = \sum_{i=1}^{A_h} \hat{Y}_{1hik} = \sum_{l=1}^2 \hat{Y}_{1hkl} \quad \dots\dots\dots (11)$$

1.11 สูตรการคำนวณค่าประมาณยอดรวมของลักษณะที่ต้องการศึกษา  $Y$  ของประชากร สำหรับเพศ  $l$  ภาค  $h$  คือ

$$\hat{Y}_{1hl} = \sum_{i=1}^{A_h} \hat{Y}_{1hil} = \sum_{k=1}^2 \hat{Y}_{1hkl} \quad \dots\dots\dots (12)$$

1.12 สูตรการคำนวณค่าประมาณยอดรวมของลักษณะที่ต้องการศึกษา  $Y$  ของประชากร สำหรับภาค  $h$  คือ

$$\hat{Y}_{1h} = \sum_{i=1}^{A_h} \hat{Y}_{1hi} = \sum_{k=1}^2 \hat{Y}_{1hk} = \sum_{l=1}^2 \hat{Y}_{1hl} \quad \dots\dots\dots (13)$$

1.13 สูตรการคำนวณค่าประมาณยอดรวมของลักษณะที่ต้องการศึกษา  $Y$  ของประชากร สำหรับเขตการปกครอง  $k$  ทวีราอาณาจักร คือ

$$\hat{Y}_{1k} = \sum_{h=1}^5 \hat{Y}_{1hk} \quad \dots\dots\dots (14)$$

1.14 สูตรการคำนวณค่าประมาณยอดรวมของลักษณะที่ต้องการศึกษา  $Y$  ของประชากร สำหรับเพศ  $l$  ทวีราอาณาจักร คือ

$$\hat{Y}_{1l} = \sum_{h=1}^5 \hat{Y}_{1hl} \quad \dots\dots\dots (15)$$

1.15 สูตรการคำนวณค่าประมาณยอดรวมของลักษณะที่ต้องการศึกษา  $Y$  ของประชากร สำหรับทวีราอาณาจักร คือ

$$\hat{Y}_1 = \sum_{h=1}^5 \hat{Y}_{1h} = \sum_{k=1}^2 \hat{Y}_{1k} = \sum_{l=1}^2 \hat{Y}_{1l} \quad \dots\dots\dots (16)$$

## ส่วนที่ 2 : ลักษณะการอยู่อาศัยของครัวเรือนส่วนบุคคล

### การประมาณค่ายอดรวม

2.1 สูตรการคำนวณค่าประมาณยอดรวมของลักษณะที่ต้องการศึกษา  $Y$  ของครัวเรือนส่วนบุคคล สำหรับเขตการปกครอง  $k$  อำเภอ  $j$  จังหวัด  $i$  ภาค  $h$  คือ

$$\hat{Y}_{21hijk} = \frac{y_{21hijk}}{n_{1hijk}} N_{1hijk} = r_{21hijk} N_{1hijk} \quad \dots\dots\dots (17)$$

โดยที่  $y_{21hijk}$  คือ ค่าของลักษณะที่ต้องการศึกษา  $Y$  ของครัวเรือนส่วนบุคคลที่แ่งนับได้ทั้งสิ้น สำหรับเขตการปกครอง  $k$  อำเภอ  $j$  จังหวัด  $i$  ภาค  $h$

$n_{1hijk}$  คือ จำนวนครัวเรือนส่วนบุคคลที่แ่งนับได้ทั้งสิ้น สำหรับเขตการปกครอง  $k$  อำเภอ  $j$  จังหวัด  $i$  ภาค  $h$

$N_{1hijk}$  คือ จำนวนครัวเรือนส่วนบุคคลทั้งสิ้นที่ได้จากการนับจด สำหรับเขตการปกครอง  $k$  อำเภอ  $j$  จังหวัด  $i$  ภาค  $h$

$r_{21hijk}$  คือ อัตราส่วนของค่าของลักษณะที่ต้องการศึกษา  $Y$  ของครัวเรือนส่วนบุคคลที่แ่งนับได้ทั้งสิ้น กับจำนวนครัวเรือนส่วนบุคคลที่แ่งนับได้ทั้งสิ้น สำหรับเขตการปกครอง  $k$  อำเภอ  $j$  จังหวัด  $i$  ภาค  $h$  ซึ่ง

$$r_{21hijk} = \frac{y_{21hijk}}{n_{1hijk}} \quad \dots\dots\dots (18)$$

2.2 สูตรการคำนวณค่าประมาณยอดรวมของลักษณะที่ต้องการศึกษา  $Y$  ของครัวเรือนส่วนบุคคล สำหรับอำเภอ  $j$  จังหวัด  $i$  ภาค  $h$  คือ

$$\hat{Y}_{21hij} = \sum_{k=1}^2 \hat{Y}_{21hijk} \quad \dots\dots\dots (19)$$

2.3 สูตรการคำนวณค่าประมาณยอดรวมของลักษณะที่ต้องการศึกษา  $Y$  ของครัวเรือนส่วนบุคคล สำหรับเขตการปกครอง  $k$  จังหวัด  $i$  ภาค  $h$  คือ

$$\hat{Y}_{21hik} = \sum_{j=1}^{B_i} \hat{Y}_{21hijk} \quad \dots\dots\dots (20)$$

2.4 สูตรการคำนวณค่าประมาณยอดรวมของลักษณะที่ต้องการศึกษา  $Y$  ของครัวเรือนส่วนบุคคล สำหรับจังหวัด  $i$  ภาค  $h$  คือ

$$\hat{Y}_{21hi} = \sum_{j=1}^{B_i} \hat{Y}_{21hij} = \sum_{k=1}^2 \hat{Y}_{21hik} \quad \text{..... (21)}$$

2.5 สูตรการคำนวณค่าประมาณยอดรวมของลักษณะที่ต้องการศึกษา  $Y$  ของครัวเรือนส่วนบุคคล สำหรับเขตการปกครอง  $k$  ภาค  $h$  คือ

$$\hat{Y}_{21hk} = \sum_{i=1}^{A_h} \hat{Y}_{21hik} \quad \text{..... (22)}$$

2.6 สูตรการคำนวณค่าประมาณยอดรวมของลักษณะที่ต้องการศึกษา  $Y$  ของครัวเรือนส่วนบุคคล สำหรับภาค  $h$  คือ

$$\hat{Y}_{21h} = \sum_{i=1}^{A_h} \hat{Y}_{21hi} = \sum_{k=1}^2 \hat{Y}_{21hk} \quad \text{..... (23)}$$

2.7 สูตรการคำนวณค่าประมาณยอดรวมของลักษณะที่ต้องการศึกษา  $Y$  ของครัวเรือนส่วนบุคคล สำหรับเขตการปกครอง  $k$  ทวีราชอาณาจักร คือ

$$\hat{Y}_{21k} = \sum_{h=1}^5 \hat{Y}_{21hk} \quad \text{..... (24)}$$

2.8 สูตรการคำนวณค่าประมาณยอดรวมของลักษณะที่ต้องการศึกษา  $Y$  ของครัวเรือนส่วนบุคคล สำหรับทวีราชอาณาจักร คือ

$$\hat{Y}_{21} = \sum_{h=1}^5 \hat{Y}_{21h} = \sum_{k=1}^2 \hat{Y}_{21k} \quad \text{..... (25)}$$

---



ลับ



สำนักงานสถิติแห่งชาติ

สปค.2

(แบบแจงนับ)



# สำมะโนประชากรและเคหะ พ.ศ. 2553

ตอนที่ I ที่ตั้งครัวเรือน

ภาค จังหวัด อำเภอ/เขต ตำบล/แขวง

										1-7
--	--	--	--	--	--	--	--	--	--	-----

ก. บ้านเลขที่ ถนน ตรอก ซอย ตำบล หรือละแวกบ้าน (ชื่อสถานที่ถ้ามี).....

เบอร์โทรศัพท์.....

ข. ครัวเรือนนี้อยู่ ในเขตเทศบาล..... 1 นอกเขตเทศบาล..... 2

ชื่อเทศบาล..... ชื่อ อบต.....

เขตการปกครอง  8

เทศบาล/อบต.    9-11

ค. เขตแจงนับ.....

เขตแจงนับ    12-14

ง. หมู่ที่..... ชื่อหมู่บ้าน.....

หมู่ที่   15-16

จ. ประเภทของครัวเรือน

ครัวเรือนส่วนบุคคล..... 1 ครัวเรือนกลุ่มบุคคล..... 2

(จากแบบ สปค.1 C17-C18)

ประเภทของครัวเรือน  17

ฉ. เลขลำดับที่ของครัวเรือน

ลำดับที่ของครัวเรือน    18-20

ช. ภาษาที่ใช้พูดประจำระหว่างสมาชิกในครัวเรือน

ใช้เฉพาะภาษาไทย..... 1 ใช้ภาษาไทยปนภาษาอื่น..... 2 ใช้เฉพาะภาษาอื่น..... 3

ภาษาที่ใช้พูด  21

ภาษาอื่น ๆ ที่ใช้ (ระบุ).....

ภาษาอื่น ๆ   22-23

ซ. จำนวนสมาชิกในครัวเรือน (บันทึกหลังการแจงนับเสร็จแล้ว).....คน

รวมจำนวนสมาชิก     24-27

แจงนับวันที่.....เดือน.....พ.ศ. 2553

บรรณารักษ์และลงรหัสวันที่.....เดือน.....พ.ศ. 2553

ชื่อตัว - ชื่อสกุล.....

ชื่อตัว - ชื่อสกุล.....

พนักงานแจงนับ

พนักงานบรรณารักษ์และลงรหัส

ตอนที่ 2 ลักษณะทางประชากร							
ถามทุกคน							
ลำดับที่	ชื่อตัวและชื่อสกุล	ความเกี่ยวพันกับหัวหน้าครัวเรือน	เพศ	อายุ	เดือนและปีเกิด		ศาสนา
(มีชื่อในทะเบียนบ้านหรือไม่ก็ได้)	บันทึก ยศ คำนำหน้าชื่อ ชื่อตัวและชื่อสกุล (เรียงตามลำดับ) ดังนี้	".....(ชื่อ)..... เป็นอะไร กับหัวหน้าครัวเรือน"		".....(ชื่อ)..... อายุเท่าใด"	".....(ชื่อ)..... เกิดเดือน และปีอะไร"		".....(ชื่อ)..... นับถือ ศาสนาอะไร"
	หัวหน้าครัวเรือน ภรรยาหรือสามี บุตรที่ยังไม่ได้สมรส (เรียงตามลำดับอายุมากไปน้อย) บุตรที่สมรสแล้วและคู่สมรส บุตรของบุตร พ่อ แม่ พ่อตา แม่ยาย ปู่ ย่า ตา ยาย ญาติอื่น ๆ ผู้อาศัย/คนรับใช้/คนงาน	บันทึกรหัส สมาชิกในครัวเรือนส่วนบุคคล หัวหน้าครัวเรือน..... 1 ภรรยาหรือสามี..... 2 บุตร (รวมบุตรเลี้ยงและบุตรบุญธรรม) - ยังไม่ได้สมรส..... 3 - สมรสแล้ว..... 4 บุตรชาย บุตรสะใภ้..... 5 บุตรของบุตร..... 6 พ่อ แม่ พ่อตา แม่ยาย ปู่ ย่า ตา ยาย ญาติอื่น ๆ..... 7 ผู้อาศัย/คนรับใช้/คนงาน..... 8 สมาชิกในครัวเรือนกลุ่มบุคคล คนงาน..... 8 พระสงฆ์/เณร..... 9 อื่น ๆ..... 0	บันทึกรหัส ชาย..... 1 หญิง..... 2	บันทึก อายุเต็มปีบริบูรณ์ ถึงวันคล้ายวันเกิด ครั้งสุดท้ายก่อนวันที่ 1 ก.ค. 2553 ถ้าอายุไม่ถึง 1 ปี บันทึก "0" ชิดขวา	บันทึกรหัส - ให้บันทึกรหัส เดือนและปีเกิด เช่น ถ้าเกิดเดือนมิถุนายน พ.ศ. 2525 ให้บันทึก เดือน "6" ปี (พ.ศ.) "525" (ให้บันทึกตัวเลข 3 หลักหลัง) - ถ้าไม่ทราบ เดือนปีเกิด "ไม่ต้องบันทึก"	บันทึกรหัส พุทธ..... 1 อิสลาม..... 2 คริสต์..... 3 ฮินดู..... 4 ขงจื้อ..... 5 ซิกข์..... 6 อื่น ๆ..... 7 ไม่มีศาสนา..... 8	
F1	F2	F3	F4	F5	F6	F7	F8
						2	
						2	
						2	
						2	
						2	
						2	



 0 0 0 3		ตอนที่ 2 ลักษณะทางประชากร (ต่อ)				
ภูมิภาคคน		ภูมิภาคอายุตั้งแต่ 3 ปีขึ้นไป				
สัญชาติ  ".....(ชื่อ)..... มีสัญชาติอะไร"	การมีชื่อ ในทะเบียนบ้าน  ".....(ชื่อ)..... มีชื่อในทะเบียนบ้านนี้ หรือไม่"	การศึกษา (นับถึงวันที่ 1 ก.ค. 2553)				ภูมิภาคเฉพาะ ผู้ที่กำลังเรียนใน F11
		ระดับ ไม่เรียน/ไม่เคยเรียน/ไม่เคยจบชั้นใด..... 0 เรียน/จบในระดับ - ก่อนประถมศึกษา..... 1 - ประถมศึกษา..... 2 - มัธยมศึกษาตอนต้น..... 3 - มัธยมศึกษาตอนปลาย..... 4 - ปวช./ปกศ.ต้น..... 5 - ประกาศนียบัตรสูงกว่ามัธยมศึกษาตอนปลาย..... 6 - อนุปริญญา..... 7 - ปวส./ปวท./ปกศ.สูง..... 8 - ปริญญาตรี..... 9 - ประกาศนียบัตรสูงกว่าปริญญาตรี..... 10 - ปริญญาโท..... 11 - ประกาศนียบัตรสูงกว่าปริญญาโท..... 12 - ปริญญาเอก..... 13 - ประกาศนียบัตรสูงกว่าปริญญาเอก/ แพทย์เฉพาะทาง..... 14 - การศึกษาออกโรงเรียน ( กศน. )..... 15 - การศึกษาโรงเรียนนานาชาติ..... 16	ชั้นปี/เกรด/ระดับที่เรียน กศน. ".....(ชื่อ).....กำลังเรียนหรือไม่"	ระดับ ไม่เรียน/ไม่เคยเรียน/ไม่เคยจบชั้นใด..... 0 พุทธิศึกษา พระปริยัติธรรม - แผนกธรรม (นักธรรมตรี-โท-เอก)..... 17 - แผนกบาลี (บาลีประโยค, เปรียญธรรมประโยค)... 18 - ปอเนาะ..... 19 - การศึกษาอื่น ๆ ( หลักสูตรวิชาชีพระยะสั้น... )..... 20	ชั้นปี/เกรด/ระดับที่เรียน กศน. ".....(ชื่อ).....จบการศึกษาสูงสุดชั้นใด"	
		ระดับ ไม่เรียน/ไม่เคยเรียน/ไม่เคยจบชั้นใด..... 0 พุทธิศึกษา พระปริยัติธรรม - แผนกธรรม (นักธรรมตรี-โท-เอก)..... 17 - แผนกบาลี (บาลีประโยค, เปรียญธรรมประโยค)... 18 - ปอเนาะ..... 19 - การศึกษาอื่น ๆ ( หลักสูตรวิชาชีพระยะสั้น... )..... 20	ชั้นปี/เกรด/ระดับที่เรียน กศน. ".....(ชื่อ).....กำลังเรียนหรือไม่"	ระดับ ไม่เรียน/ไม่เคยเรียน/ไม่เคยจบชั้นใด..... 0 พุทธิศึกษา พระปริยัติธรรม - แผนกธรรม (นักธรรมตรี-โท-เอก)..... 17 - แผนกบาลี (บาลีประโยค, เปรียญธรรมประโยค)... 18 - ปอเนาะ..... 19 - การศึกษาอื่น ๆ ( หลักสูตรวิชาชีพระยะสั้น... )..... 20	ชั้นปี/เกรด/ระดับที่เรียน กศน. ".....(ชื่อ).....จบการศึกษาสูงสุดชั้นใด"	
F9	F10	F11		F12		F13

<input type="text"/>	<input type="text"/>	<input type="text"/>	<input type="text"/>	<input type="text"/>	<input type="text"/>	<input type="text"/>
<input type="text"/>	<input type="text"/>	<input type="text"/>	<input type="text"/>	<input type="text"/>	<input type="text"/>	<input type="text"/>
<input type="text"/>	<input type="text"/>	<input type="text"/>	<input type="text"/>	<input type="text"/>	<input type="text"/>	<input type="text"/>
<input type="text"/>	<input type="text"/>	<input type="text"/>	<input type="text"/>	<input type="text"/>	<input type="text"/>	<input type="text"/>
<input type="text"/>	<input type="text"/>	<input type="text"/>	<input type="text"/>	<input type="text"/>	<input type="text"/>	<input type="text"/>
<input type="text"/>	<input type="text"/>	<input type="text"/>	<input type="text"/>	<input type="text"/>	<input type="text"/>	<input type="text"/>
<input type="text"/>	<input type="text"/>	<input type="text"/>	<input type="text"/>	<input type="text"/>	<input type="text"/>	<input type="text"/>
<input type="text"/>	<input type="text"/>	<input type="text"/>	<input type="text"/>	<input type="text"/>	<input type="text"/>	<input type="text"/>
43	46	47	49	51	53	55

0 0 0 4		ตอนที่ 2 ลักษณะทางประชากร (ต่อ)					
ถามอายุตั้งแต่ 10 ปีขึ้นไป		ถามอายุตั้งแต่ 13 ปีขึ้นไป					
<b>การอ่านออกและเขียนได้</b>  ".....(ชื่อ)..... อ่านออกและเขียนหนังสือภาษาไทย และภาษาอื่นได้หรือไม่"		<b>ถามเฉพาะเพศหญิง</b>  ".....(ชื่อ)..... มีบุตรที่ให้กำเนิดเอง และมีชีวิตอยู่ขณะคลอด หรือไม่"			"จำนวนบุตรที่.....(ชื่อ)..... ให้กำเนิดเองและมีชีวิตอยู่ขณะคลอด" (รวมทั้งที่มีชีวิตอยู่และเสียชีวิตแล้ว นับถึงวันที่ 1 ก.ค. 2553)		<b>สถานภาพสมรส</b> (ณ วันที่ 1 ก.ค. 2553)  ".....(ชื่อ)..... เป็นโสด สมรส หม้าย หย่า หรือแยกกันอยู่"
ภาษาไทย	ภาษาอื่น	บันทึกรหัส	บุตรที่มีชีวิตอยู่	บุตรที่เสียชีวิตแล้ว	บันทึกรหัส		
บันทึกรหัส ได้..... 1 ไม่ได้..... 0	- ได้ ให้ระบุภาษา • ถ้าได้มากกว่า 1 ภาษา ให้ระบุ ภาษาที่อ่านออก และเขียนได้มากที่สุด  - ไม่ได้ ให้บันทึก รหัส "0" ขีดขวา  ( พนักงานแรงงาน เป็นผู้บันทึก รหัส )	มี..... 1 ( ตามต่อไป ) ไม่มี..... 0 ( เข้าไปถาม F18 )			โสด..... 1 สมรส/อยู่กินฉันท์สามีภรรยา..... 2 หม้าย..... 3 หย่า..... 4 แยกกันอยู่..... 5 เคยสมรส แต่ไม่ทราบสถานภาพ..... 6		
		← ถ้าไม่มี ให้บันทึก "0" ขีดขวา →					
		← อยู่ในครัวเรือนนี้		← อยู่ที่อื่น			
<b>F14</b>		<b>F15</b>	<b>F16</b>		<b>F17</b>	<b>F18</b>	

□	□ □	□	□ □	□ □	□ □	□
□	□ □	□	□ □	□ □	□ □	□
□	□ □	□	□ □	□ □	□ □	□
□	□ □	□	□ □	□ □	□ □	□
□	□ □	□	□ □	□ □	□ □	□
□	□ □	□	□ □	□ □	□ □	□
□	□ □	□	□ □	□ □	□ □	□
57	58	60	61	63	65	67

0 0 0 5		ตอนที่ 2 ลักษณะทางประชากร (ต่อ)				
ถามอายุตั้งแต่ 15 ปีขึ้นไป				ถามทุกคน		
อาชีพหลักในรอบปีที่แล้ว ( 1 ก.ค. 2552 - 30 มิ.ย. 2553 )		ถามเฉพาะผู้บันทึกอาชีพใน F19			สถานที่เกิด	
อาชีพหลักในรอบปีที่แล้ว ( 1 ก.ค. 2552 - 30 มิ.ย. 2553 )		ประเภทกิจการ/ลักษณะกิจกรรม ของสถานที่ทำงาน	สถานภาพ การทำงาน	ปัจจุบัน สถานที่ทำงานของ .....(ชื่อ).....อยู่ที่ไหน	".....(ชื่อ)..... เกิดที่จังหวัด/ประเทศใด"	
"ในรอบปีที่แล้ว.....(ชื่อ).....ทำงานหรือไม่" - ถ้าไม่ทำงาน ให้บันทึก "ไม่ทำ" (ข้ามไปถาม F23) - ถ้าทำงาน ให้บันทึก "หน้าที่ที่รับผิดชอบ..... และ ตำแหน่ง (ถ้ามี)....." ( ถ้าทำงานหลายอย่าง ให้บันทึก งานที่ใช้เวลาทำมากที่สุด ) เช่น ควบคุมระบบคลังสินค้า ( ผู้จัดการ ) บรรจุสายไฟลงกล่อง เจ้าของกิจการร้านตัดเย็บเสื้อผ้า/ช่างตัดเย็บเสื้อผ้า ครูสอนระดับประถมศึกษา สัตวแพทย์ ขับรถแท็กซี่/ขับรถตามบ้าน ลงรายการบัญชี วิศวกรไฟฟ้า ทำนข้าวเพื่อขาย รับจ้างล้างจาน ขายข้าวแกง ( บันทึกรหัสในสำนักงาน )		บันทึก ประเภทกิจการ/ลักษณะกิจกรรม อย่างละเอียด เช่น โรงงานผลิตน้ำอัดลม โรงงานผลิตสายไฟ ร้านตัดเย็บเสื้อผ้า โรงเรียนระดับมัธยมศึกษา โรงพยาบาลสัตว์ การขับรถแท็กซี่/บริการขับรถส่วนตัว บริษัทรับทำบัญชี/ร้านขายปลีกอุปกรณ์ก่อสร้าง การไฟฟ้าฝ่ายผลิต การปลูกข้าว ร้านขายก๋วยเตี๋ยว รถเข็นขายข้าวแกง	บันทึกรหัส นายจ้าง..... 1 ผู้ประกอบธุรกิจส่วนตัว โดยไม่มีลูกจ้าง..... 2 ผู้ช่วยธุรกิจในครัวเรือน โดยไม่ได้รับค่าจ้าง... 3 ลูกจ้างรัฐบาล..... 4 ลูกจ้างรัฐวิสาหกิจ..... 5 ลูกจ้างเอกชน..... 6 สมาชิกของ การรวมกลุ่ม..... 7	บันทึกรหัส ถ้าทำงาน • ในประเทศไทย ให้บันทึก ชื่อจังหวัดที่ทำงาน • ต่างประเทศ ให้บันทึก รหัส "78" - ถ้าปัจจุบันไม่ทำงาน ให้บันทึก รหัส "98"  ( พนักงานแฉงนับ เป็นผู้บันทึกรหัส )	ถ้าเกิด • ในประเทศไทย ให้บันทึก ชื่อจังหวัดที่เกิด • ต่างประเทศ ให้บันทึก ชื่อประเทศที่เกิด  ( พนักงานแฉงนับเป็นผู้บันทึกรหัส ) จังหวัด   ประเทศ	
F19		F20	F21	F22	F23	
[ ][ ][ ][ ][ ]		[ ][ ][ ][ ][ ]	[ ]	[ ][ ]	[ ][ ]	[ ][ ][ ][ ]
[ ][ ][ ][ ][ ]		[ ][ ][ ][ ][ ]	[ ]	[ ][ ]	[ ][ ]	[ ][ ][ ][ ]
[ ][ ][ ][ ][ ]		[ ][ ][ ][ ][ ]	[ ]	[ ][ ]	[ ][ ]	[ ][ ][ ][ ]
[ ][ ][ ][ ][ ]		[ ][ ][ ][ ][ ]	[ ]	[ ][ ]	[ ][ ]	[ ][ ][ ][ ]
[ ][ ][ ][ ][ ]		[ ][ ][ ][ ][ ]	[ ]	[ ][ ]	[ ][ ]	[ ][ ][ ][ ]
[ ][ ][ ][ ][ ]		[ ][ ][ ][ ][ ]	[ ]	[ ][ ]	[ ][ ]	[ ][ ][ ][ ]
[ ][ ][ ][ ][ ]		[ ][ ][ ][ ][ ]	[ ]	[ ][ ]	[ ][ ]	[ ][ ][ ][ ]
[ ][ ][ ][ ][ ]		[ ][ ][ ][ ][ ]	[ ]	[ ][ ]	[ ][ ]	[ ][ ][ ][ ]
68		72	76	77	79	81



ตอนที่ 2 ลักษณะทางประชากร (ต่อ)

ถามทุกคน										
ระยะเวลา การอยู่อาศัย ในเทศบาล/อบต.นี้ ".....(ชื่อ)..... อยู่ในเทศบาล/อบต.นี้ ติดต่อกันมากี่ปีแล้ว"	ลักษณะการย้ายถิ่น				ความพิการ ที่เห็นเด่นชัด ".....(ชื่อ)..... มีลักษณะความพิการ ดังต่อไปนี้หรือไม่"	ผู้ให้ข้อมูล				
	ถามเฉพาะผู้ที่บันทึกรหัส "0 - 5" ใน F24			ถามเฉพาะ				เหตุผล	บันทึกรหัส	บันทึกรหัส
	สถานที่อยู่สุดท้ายก่อนย้ายมาอยู่เทศบาล/อบต.นี้ ".....(ชื่อ).....อยู่ที่ไหนก่อนย้ายมาอยู่เทศบาล/อบต.นี้" (ตอบได้เพียง 1 คำตอบ)			ผู้ย้ายถิ่น						
บันทึกรหัส	ย้าย ภายในจังหวัด	ย้าย มาจากจังหวัดอื่น	ย้าย มาจากต่างประเทศ	".....(ชื่อ)..... ย้ายมาจาก	".....(ชื่อ)..... ย้ายถิ่น	ไม่มี..... 0	บันทึกรหัส	บันทึกรหัส		
ไม่เกิน 1 ปี..... 0	ภายในอำเภอเดิม	ให้บันทึก ชื่อจังหวัด	ให้บันทึก ชื่อประเทศ	เทศบาล..... 1	บันทึกรหัส	มี..... 1	เจ้าตัวตนเอง..... 1	คนอื่นตอบ		
1 ปี..... 1	ให้บันทึก ชื่ออำเภอเดิม		(ข้ามไปถาม F27)	อบต. .... 2	บันทึกรหัส	ตามข้อ 2 ข้าง..... 1	- คนในครัวเรือน..... 2	- คนนอกครัวเรือน... 3		
2 ปี..... 2	ย้ายต่างอำเภอ				ทางนทก..... 1	- พุดไม้ได้เป็นไม้/..... 1				
3 ปี..... 3	ให้บันทึก ชื่ออำเภอสุดท้าย				หน้าที่การงาน..... 2	พุดไม่รู้เรื่อง..... 2				
4 ปี..... 4	ก่อนย้ายมา				เพื่อการศึกษา..... 3	แขนขาขาด ตั้งแต่ข้อมือ/ ข้อเท้าขึ้นมอย่างน้อย..... 3				
ไม่ทราบเวลา					ติดตามบุคคล..... 4	ในครัวเรือน..... 4				
แต่น้อยกว่า 5 ปี..... 5					ในครัวเรือน..... 5	กกลับภูมิลำเนา..... 5				
อยู่ตั้งแต่ 5 ปีขึ้นไป					ย้ายที่อยู่อาศัย..... 6	ย้ายที่อยู่อาศัย..... 6				
หรืออยู่ที่นั่นตั้งแต่เกิด... 6					ย้ายเข้าครัวเรือน..... 7	ออสติติก..... 5				
(ถ้าบันทึกรหัส 6					สถาบัน..... 7	พัฒนาการทางสมองช้า/ ปัญญาอ่อน..... 6				
ข้ามไปถาม F28)					อื่น ๆ..... 8	พิการมากกว่า 1 ลักษณะ จากรหัส 1 - 6..... 7				
<b>F24</b>	<b>F25</b>			<b>F26</b>	<b>F27</b>	<b>F28</b>	<b>F29</b>			

<input type="checkbox"/>	<input type="checkbox"/>	<input type="checkbox"/>	<input type="checkbox"/>	<input type="checkbox"/>	<input type="checkbox"/>	<input type="checkbox"/>	<input type="checkbox"/>	<input type="checkbox"/>
<input type="checkbox"/>	<input type="checkbox"/>	<input type="checkbox"/>	<input type="checkbox"/>	<input type="checkbox"/>	<input type="checkbox"/>	<input type="checkbox"/>	<input type="checkbox"/>	<input type="checkbox"/>
<input type="checkbox"/>	<input type="checkbox"/>	<input type="checkbox"/>	<input type="checkbox"/>	<input type="checkbox"/>	<input type="checkbox"/>	<input type="checkbox"/>	<input type="checkbox"/>	<input type="checkbox"/>
<input type="checkbox"/>	<input type="checkbox"/>	<input type="checkbox"/>	<input type="checkbox"/>	<input type="checkbox"/>	<input type="checkbox"/>	<input type="checkbox"/>	<input type="checkbox"/>	<input type="checkbox"/>
<input type="checkbox"/>	<input type="checkbox"/>	<input type="checkbox"/>	<input type="checkbox"/>	<input type="checkbox"/>	<input type="checkbox"/>	<input type="checkbox"/>	<input type="checkbox"/>	<input type="checkbox"/>
<input type="checkbox"/>	<input type="checkbox"/>	<input type="checkbox"/>	<input type="checkbox"/>	<input type="checkbox"/>	<input type="checkbox"/>	<input type="checkbox"/>	<input type="checkbox"/>	<input type="checkbox"/>
<input type="checkbox"/>	<input type="checkbox"/>	<input type="checkbox"/>	<input type="checkbox"/>	<input type="checkbox"/>	<input type="checkbox"/>	<input type="checkbox"/>	<input type="checkbox"/>	<input type="checkbox"/>
84	85	87	89	92	93	94	95	



0 0 0 7

### ตอนที่ 3 ลักษณะการอยู่อาศัยของครัวเรือนส่วนบุคคล

ให้บันทึกรหัสลงใน

#### H1. "ประเภทที่อยู่อาศัยของครัวเรือนนี้"

(ถ้ามีหลายประเภท ให้บันทึกตามที่หัวหน้าครัวเรือนอยู่)

บ้านเดี่ยว.....	1	<input type="text"/>	H1
ทาวน์เฮ้าส์/บ้านแฝด/ทาวน์โฮม.....	2	96	
คอนโดมิเนียม/แมนชั่น.....	3		
แฟลต/อพาร์ทเมนท์/หอพัก.....	4		
ตึกแถว/ห้องแถว/เรือนแถว.....	5		
ห้องภายในบ้าน.....	6	} (ข้ามไปข้อ H3)	
ห้องภายในสำนักงาน.....	7		
เรือ/แพ/รถ.....	8		
อื่น ๆ (ระบุ).....	0		

#### H2. "ลักษณะของที่อยู่อาศัย" (ถามเฉพาะ H1 บันทึกรหัส 1-5)

ตึก.....	1	<input type="text"/>	H2
ไม้.....	2	97	
ครึ่งตึกครึ่งไม้.....	3		
ใช้วัสดุไม่ถาวรในท้องถิ่น เช่น ไม้ไผ่ ไบจาก.....	4		
ใช้วัสดุใช้แล้ว/วัสดุเหลือใช้ เช่น หีบ ลัง.....	5		
อื่น ๆ (ระบุ).....	6		

#### H3. "ลักษณะการครอบครอง ที่อยู่อาศัย ของคนในครัวเรือน" (ไม่รวมที่ดิน)

เป็นเจ้าของ			
- มี ภาระการผ่อนชำระ.....	1	<input type="text"/>	H3
- ไม่มี ภาระการผ่อนชำระ.....	2	98	
เช่าซื้อ.....	3		
เช่า.....	4	} (ข้ามไปข้อ H5)	
อยู่โดยไม่เสียค่าเช่าเพราะ			
- เป็นส่วนหนึ่งของค่าง้าง.....	5		
- ให้อยู่เปล่า.....	6		
อื่น ๆ (ระบุ).....	7		

#### H4. "ลักษณะการครอบครอง ที่ดิน ที่เป็นที่ตั้งของที่อยู่อาศัย"

(ถามเฉพาะ H3 บันทึกรหัส 1 - 3)

เป็นเจ้าของ.....	1	<input type="text"/>	H4
เช่าซื้อที่ดิน.....	2	99	
เช่า.....	3		
ไม่เสียค่าเช่าที่ดิน.....	4		
อื่น ๆ (ระบุ).....	5		

#### H5. "ครัวเรือนนี้มีห้องนอนและห้องอื่น ๆ ที่ใช้ นอกที่ห้อง" (บันทึก "จำนวน" ซิตขวา)

(ถ้า ไม่มี บันทึก "0" ซิตขวา)

ห้องนอน.....	<input type="text"/>	<input type="text"/>	H5A
	100		
ห้องอื่น ๆ ที่ใช้ นอก.....	<input type="text"/>	<input type="text"/>	H5B
	102		

#### H6. "ครัวเรือนนี้ส่วนใหญ่ใช้แสงสว่างชนิดใด"

ไฟฟ้า		<input type="text"/>	H6
- การไฟฟ้า.....	1	104	
- พลังงานแสงอาทิตย์ (โซลาเซลล์).....	2		
- บ้านถ่าน.....	3		
อื่น ๆ (ระบุ).....	4		

#### H7. "ครัวเรือนนี้ส่วนใหญ่ใช้เชื้อเพลิงชนิดใดประกอบอาหาร"

ก๊าซ.....	1	<input type="text"/>	H7
		105	
ถ่าน/ฟืน/เศษไม้.....	2		
ไฟฟ้า.....	3		
น้ำมันก๊าด/อื่น ๆ (ระบุ).....	4		
ไม่มีการหุงต้ม.....	5		

#### H8. "ครัวเรือนนี้ส่วนใหญ่ใช้ส้วมประเภทใด"

ส้วมแบบนั่งห้อยเท้า.....	1	<input type="text"/>	H8
		106	
ส้วมแบบนั่งยอง.....	2		
ส้วมแบบนั่งห้อยเท้า และส้วมแบบนั่งยอง.....	3		
ส้วมหลุม/ส้วมถัง/ส้วมถ้ำยลงแม่น้ำ ลำคลอง.....	4		
ไม่มีส้วม.....	5		

#### H9. "ครัวเรือนนี้ส่วนใหญ่ใช้ น้ำดื่ม และน้ำใช้ จากแหล่งใด"

(บันทึกรหัสประเภท น้ำดื่ม ใน H9A และ  
รหัสประเภท น้ำใช้ ใน H9B)

น้ำประปา.....	1	น้ำดื่ม	
น้ำประปาผ่านการบำบัด (ต้ม/กรอง).....	2	<input type="text"/>	H9A
		107	
น้ำบาดาล.....	3		
น้ำบ่อ.....	4	น้ำใช้	
น้ำจากแม่น้ำ/ลำธาร/คลอง/น้ำตก/ภูเขา.....	5	<input type="text"/>	H9B
		108	
น้ำฝน.....	6		
น้ำดื่มบรรจุขวด/ตู้ น้ำดื่มหยอดเหรียญ.....	7		
อื่น ๆ (ระบุ).....	8		

**ตอนที่ 3 ลักษณะการอยู่อาศัยของครัวเรือนส่วนบุคคล (ต่อ)**

 ให้บันทึกรหัสลงใน 
**HIO. "ณ วันที่ 1 ก.ค. 2553 ครัวเรือนเป็นเจ้าของเครื่องใช้เหล่านี้หรือไม่"**

ถ้า "เป็นเจ้าของ" บันทึกรหัส "1"

"ไม่เป็นเจ้าของ" บันทึกรหัส "0"

โทรทัศน์.....	<input type="checkbox"/>	HIOA	เครื่องซักผ้า.....	<input type="checkbox"/>	HIOG
เครื่องเล่น VCD/DVD.....	<input type="checkbox"/>	HIOB	เครื่องปรับอากาศ.....	<input type="checkbox"/>	HIOH
โทรศัพท์มือถือ.....	<input type="checkbox"/>	HIOC	รถยนต์ส่วนบุคคล/รถจักรยานยนต์.....	<input type="checkbox"/>	HIOI
คอมพิวเตอร์.....	<input type="checkbox"/>	HIOD	รถจักรยานยนต์.....	<input type="checkbox"/>	HIOJ
ตู้เย็น/ตู้แช่.....	<input type="checkbox"/>	HIOE	รถแทรกเตอร์ 4 ล้อ.....	<input type="checkbox"/>	HIOK
ไมโครเวฟ/เตาอบ.....	<input type="checkbox"/>	HIOF	รถไถ 2 ล้อ (รถไถเดินตาม).....	<input type="checkbox"/>	HIOL

109 - 114

115 - 120

**HIH. "ณ วันที่ 1 ก.ค. 2553 ในครัวเรือนมีอุปกรณ์/การใช้เทคโนโลยี เหล่านี้หรือไม่"**

ถ้า "มี" บันทึกรหัส "1"

"ไม่มี" บันทึกรหัส "0"

เคเบิลทีวี.....	<input type="checkbox"/>	HIHA
	121	
จานดาวเทียม.....	<input type="checkbox"/>	HIHB
	122	
อินเทอร์เน็ต.....	<input type="checkbox"/>	HIHC
	123	



**Part 2 Population questions**

Ask everyone							
Ordered number	Names and surname	Relationship to household head	Sex	Age	Month and year of birth		Religion
(May/may not have name in house registration)	Record military rank, title, name and surname In the following order:	<b>"What relationship with household head is [name]?"</b>  Record code <b>Member of private household</b> Head..... 1 Spouse..... 2 Children (Including adopted and foster) - Unmarried..... 3 - Married..... 4 Child-in-law..... 5 Grandchildren..... 6 Parents, grandparents and other relatives..... 7 Non-relative/servants/workers... 8 <b>Member of group of people household</b> Workers..... 8 Monk..... 9 Others..... 0	Record code Male..... 1 Female..... 2	Record <b>age at the last birthday</b> before 1-July-10  <b>If aged less than 1 year,</b> record "0", align right	- Record code of month and year of birth  e.g. If born on June, 2525 B.E. Record month "6" year (B.E.) "525" (Record the last 3 digits)  - If unknown month/year of birth "Leave it blank"		<b>"What religion is [name]?"</b>  Record code Buddhism..... 1 Islam..... 2 Christianity.... 3 Hinduism..... 4 Confucianism... 5 Sikhism..... 6 Others..... 7 No religion..... 8
F1	F2	F3	F4	F5	Month	Year (B.E.)	F8

□ □ □ □		□	□	□ □ □ □	□ □	2 □ □ □ □	□
□ □ □ □		□	□	□ □ □ □	□ □	2 □ □ □ □	□
□ □ □ □		□	□	□ □ □ □	□ □	2 □ □ □ □	□
□ □ □ □		□	□	□ □ □ □	□ □	2 □ □ □ □	□
□ □ □ □		□	□	□ □ □ □	□ □	2 □ □ □ □	□
□ □ □ □		□	□	□ □ □ □	□ □	2 □ □ □ □	□



Ask everyone		Ask people aged 3 years or over				
Nationality	Name in household registration	Education (As of 1-July-10)				
"What nationality is [name]?"	"Does [name] have his/her name in this household registration?"	Level	Record code	Level	Record code	Ask people who are currently studying in F11
		- Have nationality Record "nationality" e.g. Nationality <i>Thai</i> Code <input type="text" value="7"/> <input type="text" value="6"/> <input type="text" value="4"/> Nationality <i>Chinese</i> Code <input type="text" value="1"/> <input type="text" value="5"/> <input type="text" value="6"/> Nationality <i>Burmese</i> Code <input type="text" value="1"/> <input type="text" value="0"/> <input type="text" value="4"/> - No nationality Record "No nationality" Code <input type="text" value="9"/> <input type="text" value="9"/> <input type="text" value="8"/> (Record code by enumerator)	Have in this household..... 1 Have in other place - This province..... 2 - Other province..... 3 Do not have in Thailand but in other country..... 4 Not at all..... 5	Not study/never attained/never completed..... 0 Study/graduated in - Preschool..... 1 - Primary school..... 2 - Lower secondary school..... 3 - Upper secondary school..... 4 - Vocational certificate..... 5 - Certificate, higher than upper secondary school..... 6 - Diploma..... 7 - High vocational certificate..... 8 - Bachelor..... 9 - Certificate, higher than bachelor..... 10 - Master..... 11 - Certificate, higher than master..... 12 - Ph.D..... 13 - Certificate, higher than Ph.D./medical specialist..... 14 - Non-formal education (Kor-Sor-Nor)..... 15 - International school education..... 16	- Buddhist education - Dharma branch..... 17 - Pali branch..... 18 - Islamic school..... 19 - Others (e.g. short vocational course)..... 20	
		Educational enrollment "Is [name] currently studying?"		Highest educational attainment What is the highest level of education attained by [name]?		
		Level	Year/grade/level of non-formal education	Level	Year/grade/level of non-formal education	
F9	F10	F11		F12		F13

<input type="text" value=""/>	<input type="text" value=""/>	<input type="text" value=""/>	<input type="text" value=""/>	<input type="text" value=""/>	<input type="text" value=""/>	<input type="text" value=""/>
<input type="text" value=""/>	<input type="text" value=""/>	<input type="text" value=""/>	<input type="text" value=""/>	<input type="text" value=""/>	<input type="text" value=""/>	<input type="text" value=""/>
<input type="text" value=""/>	<input type="text" value=""/>	<input type="text" value=""/>	<input type="text" value=""/>	<input type="text" value=""/>	<input type="text" value=""/>	<input type="text" value=""/>
<input type="text" value=""/>	<input type="text" value=""/>	<input type="text" value=""/>	<input type="text" value=""/>	<input type="text" value=""/>	<input type="text" value=""/>	<input type="text" value=""/>
<input type="text" value=""/>	<input type="text" value=""/>	<input type="text" value=""/>	<input type="text" value=""/>	<input type="text" value=""/>	<input type="text" value=""/>	<input type="text" value=""/>
<input type="text" value=""/>	<input type="text" value=""/>	<input type="text" value=""/>	<input type="text" value=""/>	<input type="text" value=""/>	<input type="text" value=""/>	<input type="text" value=""/>
<input type="text" value=""/>	<input type="text" value=""/>	<input type="text" value=""/>	<input type="text" value=""/>	<input type="text" value=""/>	<input type="text" value=""/>	<input type="text" value=""/>
43	46	47	49	51	53	55



**Part 2 Population questions (continued)**

Ask people aged 10 years or over		Ask people aged 13 years or over				
Literacy		Ask female only			Marital status <i>(As of 1-July-10)</i>	
"Can [name] read and write in Thai and/or other languages?"		"Does [name] have biological children?"	"How many biological children has [name] given birth to? <i>(Including still alive and deceased as of 1-July-10)</i>			
Thai	Other languages		Record code	Still alive children	Deceased children	Record code
Record code		Yes..... 1			Single..... 1	
Able..... 1	- Able, <b>specify the language</b>	(Continued)			Married or consensual union..... 2	
Unable..... 0	• If more than 1 language, specify the most fluent language	No..... 0			Widowed..... 3	
	- Unable	(Skip to F18)			Divorced..... 4	
	Record code "0", align right				Separated..... 5	
					Ever married but unknown current status..... 6	
			← If none, record "0", align right →			
			Living in this house	Living elsewhere		
	<b>F14</b>	<b>F15</b>	<b>F16</b>		<b>F17</b>	<b>F18</b>

<input type="text"/>	<input type="text"/>	<input type="text"/>	<input type="text"/>	<input type="text"/>	<input type="text"/>	<input type="text"/>
<input type="text"/>	<input type="text"/>	<input type="text"/>	<input type="text"/>	<input type="text"/>	<input type="text"/>	<input type="text"/>
<input type="text"/>	<input type="text"/>	<input type="text"/>	<input type="text"/>	<input type="text"/>	<input type="text"/>	<input type="text"/>
<input type="text"/>	<input type="text"/>	<input type="text"/>	<input type="text"/>	<input type="text"/>	<input type="text"/>	<input type="text"/>
<input type="text"/>	<input type="text"/>	<input type="text"/>	<input type="text"/>	<input type="text"/>	<input type="text"/>	<input type="text"/>
<input type="text"/>	<input type="text"/>	<input type="text"/>	<input type="text"/>	<input type="text"/>	<input type="text"/>	<input type="text"/>
57	58	60	61	63	65	67



**Part 2 Population questions (continued)**

Ask people aged 15 years or over				Ask everyone	
Main occupation in the previous year (1-July-09 to 30-June-10)  "During the past year, what occupation did [name] spend the most time?"  - If not work, Record "Did not work" (Skip to F23)  - If work, Record "responsibility..... and position (if possible) ....."  (If more than one, Record the most time spent)  e.g. Controlling warehouse system (Manager) Packing electrical wire into box Owner of tailor's shop/tailor Teacher in primary school Veterinarian Taxi driver/chauffeur Recording an account Electrical engineer Cultivating rice for sell Employed as dish cleaner Selling rice and curry  (Record code at office)	Ask only those who record occupation in F19			Place of birth	
	Type of industry or activity of work place  "What type of activity was [name]'s work place?"  Record  Type of industry/characteristics of work in details  e.g. Soft drink product company Electrical wire factory Tailor's shop Secondary school Veterinary hospital Taxi service/private car driver service Dealer shop for construction equipments The Electricity Generating Authority Growing rice for sale Noodles' shop Rice and curry pushcart  (Record code at office)	Work status  "What was [name]'s work status?"  Record code Employer..... 1 Own account worker without employee..... 2 Unpaid family worker..... 3 Government employee..... 4 State-owned enterprise employee..... 5 Private employee..... 6 Member of cooperative..... 7  (Record code by enumerator)	"At present, where is [name]'s work place?"  - If the work place is in • Thailand Record province of work place  • Overseas country Record code "78"  - If not work Record code "98"  (Record code by enumerator)	"What province/country was [name] born?"  If born in • Thailand Record province of birth  • Overseas country Record country of birth  (Record code by enumerator)	
F19	F20	F21	F22	Province	Country

<input type="text"/>	<input type="text"/>	<input type="text"/>	<input type="text"/>	<input type="text"/>	<input type="text"/>
<input type="text"/>	<input type="text"/>	<input type="text"/>	<input type="text"/>	<input type="text"/>	<input type="text"/>
<input type="text"/>	<input type="text"/>	<input type="text"/>	<input type="text"/>	<input type="text"/>	<input type="text"/>
<input type="text"/>	<input type="text"/>	<input type="text"/>	<input type="text"/>	<input type="text"/>	<input type="text"/>
<input type="text"/>	<input type="text"/>	<input type="text"/>	<input type="text"/>	<input type="text"/>	<input type="text"/>
<input type="text"/>	<input type="text"/>	<input type="text"/>	<input type="text"/>	<input type="text"/>	<input type="text"/>
<input type="text"/>	<input type="text"/>	<input type="text"/>	<input type="text"/>	<input type="text"/>	<input type="text"/>
<input type="text"/>	<input type="text"/>	<input type="text"/>	<input type="text"/>	<input type="text"/>	<input type="text"/>



**Part 2 Population questions (continued)**

Ask everyone

Duration in current municipality/local administration  "How many years has [name] lived continuously in this municipality/Tambon Administrative Organization?"  Record code Less than 1 year..... 0 1 year..... 1 2 years..... 2 3 years..... 3 4 years..... 4 Unknown accurate time but less than 5 yrs... 5 5 years or more/ since born..... 6 <i>(If code 6, skip to F28)</i>	Details of migration				Visible disabilities  "Does [name] have difficulty in the following?"  Record code No..... 0 Yes - Blindness in both eyes..... 1 - Unable to talk/communicate/ understand..... 2 - Lost arm or leg above wrist or ankle at least 1 side/ paralysis..... 3 - Psychiatric disorder/noisiness/ aggression/dumbness..... 4 - Autistic..... 5 - Delay in brain development/ mental retardation..... 6 - More than 1 disability as code 1 - 6..... 7	Respondent  Record code Self..... 1 Household member..... 2 Person outside household... 3	
	Ask people who answer "0 - 5" in F24			Ask people who moved within Thailand			Reason for migration  "Why did [name] migrate?"  Record code Seek work..... 1 Job assignment..... 2 Education..... 3 Follow family..... 4 Return home..... 5 Change residence..... 6 Move to institutional household..... 7 Others..... 8
	Previous residence "What place did [name] live in before moving to this municipality/Tambon Administrative Organization?" <i>(Only 1 answer)</i>						
	Moved within this province	Move from other province	Move from overseas country	"Did [name] move from Municipal or TAO.?"  Municipality... 1 TAO. .... 2			
- Within this district Record Name of district	Record Name of province	Record Name of country <i>(Skip to F27)</i>					
- Moved from other district Record Name of previous district							
District	Province	Country					
<b>F24</b>	<b>F25</b>			<b>F26</b>	<b>F27</b>	<b>F28</b>	<b>F29</b>

<input type="text"/>	<input type="text"/>	<input type="text"/>	<input type="text"/>	<input type="text"/>	<input type="text"/>	<input type="text"/>	<input type="text"/>
<input type="text"/>	<input type="text"/>	<input type="text"/>	<input type="text"/>	<input type="text"/>	<input type="text"/>	<input type="text"/>	<input type="text"/>
<input type="text"/>	<input type="text"/>	<input type="text"/>	<input type="text"/>	<input type="text"/>	<input type="text"/>	<input type="text"/>	<input type="text"/>
<input type="text"/>	<input type="text"/>	<input type="text"/>	<input type="text"/>	<input type="text"/>	<input type="text"/>	<input type="text"/>	<input type="text"/>
<input type="text"/>	<input type="text"/>	<input type="text"/>	<input type="text"/>	<input type="text"/>	<input type="text"/>	<input type="text"/>	<input type="text"/>
<input type="text"/>	<input type="text"/>	<input type="text"/>	<input type="text"/>	<input type="text"/>	<input type="text"/>	<input type="text"/>	<input type="text"/>
<input type="text"/>	<input type="text"/>	<input type="text"/>	<input type="text"/>	<input type="text"/>	<input type="text"/>	<input type="text"/>	<input type="text"/>
84	85	87	89	92	93	94	95

**Part 3 Housing characteristics (private household only)**

 Record code in 
**H1. "Type of dwelling"**

 (If **more than 1**, record where household head lives)

Detached house.....	1	<input type="checkbox"/>	H1
Town house/twin house/town home.....	2	96	
Condominium/mansion.....	3		
Flat/apartment/hostel.....	4		
Shop house/row house/row room.....	5		
Room in house.....	6	}	(Skip to H3)
Room in office.....	7		
Vehicle (boat,raft,car).....	8		
Others (specify).....	0		

**H2. "Construction materials" (Ask only if code in H1 is 1-5)**

Cement or brick.....	1	<input type="checkbox"/>	H2
Wood.....	2	97	
Cement/brick and wood.....	3		
Non-permanent materials in local area, e.g. bamboo, thatch.....	4		
Reused materials, e.g. boxes, crates.....	5		
Others (specify).....	6		

**H3. "Tenure of dwelling" (Excluding land)**

Owned			
- With a loan.....	1	<input type="checkbox"/>	H3
- Outright.....	2	98	
Hire purchase.....	3		
Rent.....	4	}	(Skip to H5)
Living rent free			
- Employer-provided.....	5		
- Other rent free.....	6		
Others (specify).....	7		

**H4. "Tenure of residential land" (Ask only if code in H3 is 1-3)**

Owner.....	1	<input type="checkbox"/>	H4
Hire purchase.....	2	99	
Rent.....	3		
Rent-free.....	4		
Others (specify).....	5		

**H5. "Number of rooms used for sleeping in this dwelling"**

 (Record "**amount**", align right) (If **no**, record "**0**", align right)

Number of bedroom.....	<input type="text"/>	<input type="text"/>	H5A
	100		
Number of other rooms used for sleeping.....	<input type="text"/>	<input type="text"/>	H5B
	102		

**H6. "Source of lighting used in this household"**

Electricity		<input type="checkbox"/>	H6
- Electricity authority.....	1	104	
- Solarcell.....	2		
- Generator.....	3		
Others (specify).....	4		

**H7. "Type of fuel used for cooking in this household"**

Gas.....	1	<input type="checkbox"/>	H7
Charcoal/wood.....	2	105	
Electricity.....	3		
Kerosene/others (specify).....	4		
No cooking.....	5		

**H8. "Type of toilet used in this household"**

Sitting toilet.....	1	<input type="checkbox"/>	H8
Squat toilet.....	2	106	
Sitting and squat toilet.....	3		
Pit toilet/defecate into river or canal.....	4		
No toilet.....	5		

**H9. "Main source of water for this household"**

 (Record main source of **drinking water** in **H9A** and  
record main source of **water for general use** in **H9B**)

Tap water.....	1	<b>Drinking</b>	
Purified tap water (boiled or filtered).....	2	<input type="checkbox"/>	H9A
Groundwater.....	3	107	
Well.....	4	<b>General use</b>	
Water from river/canal/waterfall/mountain.....	5	<input type="checkbox"/>	H9B
Rain water.....	6	108	
Bottled water/water vending machine.....	7		
Others (specify).....	8		

**Part 3 Housing characteristics (private household only) (continued)**

 Record code in 
**H10. "List of assets owned by household members as of 1-July-10"**

 If it **"has been owned"**, record **"1"**
**"has not been owned"**, record **"0"**

 Television set.....  **H10A**

 Washing machine.....  **H10G**

 VCD/DVD player.....  **H10B**

 Air conditioner.....  **H10H**

 Mobile telephone.....  **H10C**

 Private car/pickup truck/van.....  **H10I**

 Computer.....  **H10D**

 Motorbike.....  **H10J**

 Fridge/freezer.....  **H10E**

 Tractor, 4 wheels.....  **H10K**

 Microwave/cooking oven.....  **H10F**

 Tractor, 2 wheels (*walking tractor*) .....  **H10L**

109 - 114

115 - 120

**H11. "List of devices/technologies presented in this household as of 1-July-10"**

 If it **"has been presented"**, record **"1"**
**"has not been presented"**, record **"0"**

 Cable TV.....  **H11A**  
121

 Satellite dish.....  **H11B**  
122

 Internet.....  **H11C**  
123

## นิยามศัพท์ทางประชากร

1. **อัตราส่วนเพศ (Sex ratio)** หมายถึง อัตราส่วนของผู้ชายต่อผู้หญิงในประชากรกลุ่มหนึ่ง ปกติจะแสดงจำนวนผู้ชายต่อผู้หญิง 100 คน
2. **อัตราการเพิ่มของประชากร (Growth rate)** หมายถึง อัตราซึ่งประชากรเพิ่มขึ้น (หรือลดลง) ในปีหนึ่งอันเป็นผลจากการเพิ่มตามธรรมชาติและการย้ายถิ่นสุทธิ แสดงในรูปร้อยละของประชากรที่ใช้เป็นฐาน
3. **อัตราส่วนการเป็นภาระ (อัตราส่วนพึ่งพิงทางอายุ : Age dependency ratio)** หมายถึง อัตราส่วนของประชากรที่อยู่ในกลุ่มอายุนอกวัยแรงงานต่อประชากรในวัยแรงงาน โดยมีข้อสมมุติว่า ประชากรในกลุ่มอายุนอกวัยแรงงานที่ต้องพึ่งพิงทางเศรษฐกิจ ได้แก่ กลุ่มประชากรวัยเด็ก (อายุต่ำกว่า 15 ปี) และกลุ่มประชากรสูงอายุ (อายุ 60 หรือ 65 ปีขึ้นไป) ส่วนประชากรที่เป็นที่พึ่งพิงทางเศรษฐกิจของประชากรกลุ่มอื่น คือ ประชากรวัยแรงงาน (อายุ 15-59 หรือ 15-64 ปี) อัตราส่วนการเป็นภาระแสดงอัตราส่วนต่อประชากร 100 คน
4. **อายุมัธยฐาน (Median age)** หมายถึง อายุตรงกลางซึ่งแบ่งประชากรออกเป็นสองส่วนจำนวนเท่า ๆ กัน โดยประชากรส่วนหนึ่งมีอายุน้อยกว่า และอีกส่วนหนึ่งมีอายุมากกว่าอายุตรงกลางนี้
5. **ความหนาแน่นของประชากร (Population density)** หมายถึง ประชากรต่อหน่วยของพื้นที่ (จำนวนบุคคลต่อตารางกิโลเมตร หรือจำนวนบุคคลต่อพื้นที่ที่ใช้การได้หนึ่งตารางกิโลเมตร)
6. **อายุเฉลี่ยแรกสมรส (Average Age at first marriage)** หมายถึง อายุเฉลี่ยของประชากรเมื่อเปลี่ยนสถานภาพจากโสดเป็นสมรส อายุเฉลี่ยเมื่อแรกสมรสเป็นดัชนีที่แสดงว่าประชากรส่วนใหญ่อยู่เป็นโสดจนถึงอายุเท่าไร
7. **บุตรเกิดรอด (Children ever born : CEB)** หมายถึง จำนวนลูกทั้งหมดที่มารดาได้ให้กำเนิดตั้งแต่เริ่มเข้าสู่วัยเจริญพันธุ์จนถึงปัจจุบัน
8. **บุตรที่มีชีวิตอยู่ (Children still living : CHL)** หมายถึง บุตรเกิดรอดที่ปัจจุบันยังมีชีวิตอยู่

# คณะผู้จัดทำ CD - ROM

หน่วยงานเจ้าของเรื่อง

สำนักงานสถิติจังหวัดนครศรีธรรมราช  
โทร. 0 7534 8091

หน่วยงานผลิตและออกแบบ

กลุ่มบูรณาการข้อมูลสถิติ  
สำนักสถิติพยากรณ์  
โทร. 0 2141 7494



ตารางสถิติในรูปแบบ Format Excel

# ตารางประชากร

# ตารางสถิติในรูป Format Excel

## ตารางประชากร

- ตารางที่ 1 ประชากรจำแนกตามเพศ ครั้วเรือนจำแนกตามประเภทของครั้วเรือน อำเภอ และเขตการปกครอง
- ตารางที่ 2 ประชากรจำแนกอายุรายปี เพศ และเขตการปกครอง
- ตารางที่ 3 ประชากรจำแนกตามกลุ่มอายุ เพศ อำเภอ และเขตการปกครอง
- ตารางที่ 4 ประชากรจำแนกตามศาสนา เพศ และเขตการปกครอง
- ตารางที่ 5 ประชากรจำแนกตามสัญชาติ เพศ และเขตการปกครอง
- ตารางที่ 6 ประชากรจำแนกตามภาษาที่ใช้พูดในครั้วเรือน เพศ และเขตการปกครอง
- ตารางที่ 7 ประชากรอายุ 3 ปีขึ้นไป จำแนกตามระดับชั้นที่กำลังเรียน กลุ่มอายุ เพศ และเขตการปกครอง
- ตารางที่ 8 ประชากรอายุ 3 ปีขึ้นไป จำแนกตามระดับชั้นที่เรียนสำเร็จ กลุ่มอายุ เพศ และเขตการปกครอง
- ตารางที่ 9 ประชากรอายุ 10 ปีขึ้นไป จำแนกตามการอ่านออกเขียนได้ กลุ่มอายุ เพศ และเขตการปกครอง
- ตารางที่ 10 ประชากรอายุ 13 ปีขึ้นไป จำแนกตามสถานภาพสมรส กลุ่มอายุ เพศ และเขตการปกครอง
- ตารางที่ 11 หญิงเคยสมรสอายุ 13 ปีขึ้นไป จำแนกตามจำนวนบุตรเกิดรอด จำนวนบุตรเกิดรอดโดยเฉลี่ย กลุ่มอายุของหญิง และเขตการปกครอง
- ตารางที่ 12 หญิงเคยสมรสอายุ 13 ปีขึ้นไป จำแนกตามจำนวนบุตรที่มีชีวิตอยู่ จำนวนบุตรที่มีชีวิตอยู่โดยเฉลี่ย กลุ่มอายุของหญิง และเขตการปกครอง
- ตารางที่ 13 ประชากรจำแนกตามลักษณะความพิการ เพศ และเขตการปกครอง
- ตารางที่ 14 ประชากรอายุ 15 ปีขึ้นไปทำงานในรอบปี จำแนกตามหมวดอาชีพ กลุ่มอายุ เพศ และเขตการปกครอง
- ตารางที่ 15 ประชากรอายุ 15 ปีขึ้นไปทำงานในรอบปี จำแนกตามหมวดอุตสาหกรรม กลุ่มอายุ เพศ และเขตการปกครอง
- ตารางที่ 16 ประชากรอายุ 15 ปีขึ้นไปทำงานในรอบปี จำแนกตามสถานภาพการทำงาน กลุ่มอายุ เพศ และเขตการปกครอง
- ตารางที่ 17 ประชากรจำแนกตามสถานที่เกิด เพศ และเขตการปกครอง
- ตารางที่ 18 ประชากรจำแนกตามลักษณะการย้ายถิ่น เพศ และเขตการปกครอง
- ตารางที่ 19 ประชากรที่ย้ายถิ่นภายใน 5 ปี จำแนกตามสถานที่อยู่ก่อนย้าย กลุ่มอายุ และเพศ
- ตารางที่ 20 ประชากรที่ย้ายถิ่นภายใน 5 ปี จำแนกตามเหตุผลของการย้ายถิ่น เพศ และเขตการปกครอง
- ตารางที่ 21 ประชากรจำแนกตามการมีชื่อในทะเบียนบ้าน เพศ และเขตการปกครอง
- ตารางที่ 22 ครั้วเรือนส่วนบุคคลจำแนกตามกลุ่มอายุของหัวหน้าครั้วเรือน เพศ และเขตการปกครอง

ตารางเคหะ

# ตารางสถิติในรูปแบบ Format Excel

## ตารางคะแนน

- ตารางที่ 1 คริวเรือส่วนบุคคล จำแนกตามประเภทของที่อยู่อาศัย การครอบครองที่อยู่อาศัย และเขตการปกครอง
- ตารางที่ 2 คริวเรือส่วนบุคคล จำแนกตามประเภทของที่อยู่อาศัย ลักษณะของที่อยู่อาศัย และเขตการปกครอง
- ตารางที่ 3 คริวเรือส่วนบุคคล จำแนกตามการถือกรรมสิทธิ์ที่ดิน การครอบครองที่อยู่อาศัย และเขตการปกครอง
- ตารางที่ 4 คริวเรือส่วนบุคคล จำแนกตามขนาดของครัวเรือน ประเภทของที่อยู่อาศัย และเขตการปกครอง
- ตารางที่ 5 คริวเรือส่วนบุคคล จำแนกตามเชื้อเพลิงส่วนใหญ่ที่ใช้ในการประกอบอาหาร ประเภทของที่อยู่อาศัย และเขตการปกครอง
- ตารางที่ 6 คริวเรือส่วนบุคคล จำแนกตามลักษณะการใช้ส้วม ประเภทของที่อยู่อาศัย และเขตการปกครอง
- ตารางที่ 7 คริวเรือส่วนบุคคล จำแนกตามแหล่งที่มาของน้ำดื่ม และน้ำใช้ส่วนใหญ่ ประเภทของที่อยู่อาศัย และเขตการปกครอง
- ตารางที่ 8 คริวเรือส่วนบุคคล จำแนกตามการเป็นเจ้าของเครื่องใช้ การมีอุปกรณ์เทคโนโลยี และเขตการปกครอง