

สำนักงานสถิติแห่งชาติ
สำนักนายกรัฐมนตรี



National Statistical Office
Office of the Prime Minister

**สำมะโนประชากร
และเคหะ พ.ศ. 2543
THE 2000 POPULATION
AND HOUSING CENSUS**

**กรุงเทพมหานคร
BANGKOK**



สศช
51-001
P01/2543

สำมะโนประชากรและเคหะ พ.ศ. 2543

THE 2000 POPULATION AND HOUSING CENSUS

กรุงเทพมหานคร

BANGKOK

ด้วยอภินันทนาการ
จาก
สำนักงานสถิติแห่งชาติ



สำนักงานสถิติแห่งชาติ

NATIONAL STATISTICAL OFFICE

(21500)
สำนักนายกรัฐมนตรี

OFFICE OF THE PRIME MINISTER

เลขหมู่ 91-001
เลขทะเบียน 0017973
วัน, เดือน, ปี 9 ก.ก. 2545

เผยแพร่โดย กองคลังข้อมูลและสนเทศสถิติ
สำนักงานสถิติแห่งชาติ
ถนนหลานหลวง เขตป้อมปราบศัตรูพ่าย กทม. 10100
โทร. 0 2281 0333 ต่อ 1208-1211, 1213
โทรสาร 0 2281 3814
ไปรษณีย์อิเล็กทรอนิกส์ binfopub@nso.go.th
ปีที่พิมพ์ 2544

Distributed by Statistical Data Bank and Information Dissemination Division,
National Statistical Office,
Larn Luang Rd., Bangkok 10100, THAILAND.
Tel. 66 2281 0333 ext. 1208-1211, 1213
Fax: 66 2281 3814
E-mail: binfopub@nso.go.th
<http://www.nso.go.th>

Published 2001

ISBN 974 - 238 - 767 - 2

หน่วยงานเจ้าของเรื่อง Division-in-Charge
งานสำมะโนประชากรและเคหะ ฝ่ายสถิติประชากรและเคหะ กองสถิติสังคม
Population and Housing Census Section, Population and Housing Statistics Branch,
Social Statistics Division
โทรศัพท์ 0 2281 0333 ต่อ 1909-1911 Tel. 0 2281 0333 ext. 1909-1911
โทรสาร Fax: 0 2282 5861
ไปรษณีย์อิเล็กทรอนิกส์ E - mail: sphouse@nso.go.th

คำนำ

สำนักงานสถิติแห่งชาติได้ดำเนินการจัดทำสำมะโนประชากรและเคหะทุก 10 ปีตามหลักสากล เพื่อเก็บรวบรวมข้อมูลเกี่ยวกับจำนวนและลักษณะต่างๆ ของประชากรทุกคนในครัวเรือน ตลอดจนที่อยู่อาศัย ข้อมูลดังกล่าวได้นำไปใช้ในการวางแผนและกำหนดนโยบายต่างๆ ของภาครัฐและเอกชน ตลอดจนนำไปใช้ในการคาดประมาณประชากรในอนาคต สำมะโนประชากรและเคหะ พ.ศ. 2543 เป็นสำมะโนประชากรครั้งที่ 10 และสำมะโนเคหะครั้งที่ 4 ของประเทศไทย โดยสำนักงานสถิติแห่งชาติได้ดำเนินการเก็บรวบรวมข้อมูลในเดือนเมษายน และกำหนดให้วันที่ 1 เมษายน พ.ศ. 2543 เป็นวันสำมะโน

สำนักงานสถิติแห่งชาติได้เสนอผลสำมะโนประชากรและเคหะ พ.ศ. 2543 ครั้งแรกในเดือนสิงหาคม พ.ศ. 2543 โดยได้จัดทำรายงานผลเบื้องต้น แสดงจำนวนประชากรจำแนกตามเพศและจำนวนครัวเรือน ซึ่งประมวลผลจากแบบรายงานผลเบื้องต้น โดยมีรายงานฉบับทั่วราชอาณาจักรที่นำเสนอข้อมูลในระดับ ภาค และจังหวัด และฉบับรายจังหวัด 76 จังหวัด ต่อมาครั้งที่สองในเดือนธันวาคม พ.ศ. 2543 ได้เสนอรายงานผลล่วงหน้า เป็นข้อมูลจากครัวเรือนตัวอย่างร้อยละ 1 ซึ่งได้ประมวลผลเพื่อเสนอจำนวนและลักษณะต่างๆ ของประชากร และครัวเรือนที่เป็นที่อยู่อาศัยของประชากร ซึ่งเสนอผลในระดับภาค และประเทศเท่านั้น ต่อมาครั้งที่สามตั้งแต่เดือน พฤษภาคม พ.ศ. 2544 เป็นต้นมา ได้เสนอรายงานผลฉบับสมบูรณ์ ซึ่งประมวลผลจากครัวเรือนทั้งหมด ประกอบด้วยรายงานฉบับรายจังหวัด 76 จังหวัด ฉบับรายภาค 4 ภาค และฉบับทั่วราชอาณาจักร

รายงานฉบับนี้ เป็นรายงานผลฉบับสมบูรณ์ของกรุงเทพมหานคร ซึ่งเป็นอนุกรมของรายงานรายจังหวัด หลังจากรายงานผลรายจังหวัดเสร็จสิ้นแล้ว จะนำเสนอรายงานผลฉบับรายภาค และฉบับทั่วราชอาณาจักร

ข้อมูลสถิติที่สำคัญในรายงานผลเบื้องต้น รายงานผลล่วงหน้า และรายงานผลฉบับสมบูรณ์ สำนักงานสถิติแห่งชาติได้นำเสนอไว้ใน Web Site : www.nso.go.th/pop2000 และรายงานผลสำมะโนแต่ละฉบับจะนำเสนอในรูปของ CD-ROM และ Diskette ด้วย

สำมะโนประชากรและเคหะ พ.ศ. 2543 เป็นโครงการสถิติขนาดใหญ่มาก ใช้บุคลากรในการปฏิบัติงานเก็บรวบรวมข้อมูลทั้งประเทศเป็นจำนวนประมาณ 46,000 คน ความสำเร็จของโครงการนี้ขึ้นอยู่กับความอุตสาหะของผู้ปฏิบัติงาน ความร่วมมือของประชาชนผู้ให้ข้อมูล สื่อมวลชน และหน่วยงานต่างๆ ของทางราชการ เช่น กระทรวงมหาดไทย กระทรวงสาธารณสุข กระทรวงกลาโหม สำนักงานตำรวจแห่งชาติ โดยเฉพาะอย่างยิ่งสำนักงานคณะกรรมการการประถมศึกษาแห่งชาติ กระทรวงศึกษาธิการ ที่ให้ความอนุเคราะห์ข้าราชการความร่วมมือปฏิบัติงานเก็บรวบรวมข้อมูล สำนักงานสถิติแห่งชาติจึงใคร่ขอขอบคุณทุกท่านที่ได้ให้ความร่วมมืออย่างดียิ่งไว้ ณ โอกาสนี้ด้วย

สำนักงานสถิติแห่งชาติ

สำนักนายกรัฐมนตรี

มิถุนายน 2544

Preface

The 2000 Population and Housing Census is the tenth population census and the fourth housing census of Thailand. The National Statistical Office (NSO) carries out the Population and Housing Census every ten years in accordance with international standards to collect basic data on the number and characteristics of population and housing throughout the country. The data are used for planning and setting policies of the government and private sectors. The census data are also used for population projections. The fieldwork was in April 2000, and the first of April was the census day.

The National Statistical Office released the preliminary report in August 2000. This report presented the preliminary count of population by sex and the number of households. The advanced report was released in December 2000, the result of this report are based on one percent sample households and presenting demographic, social and economic characteristics of population and housing conditions at national and regional level. The third released in May 2001, is the completed reports based on data from all households, consisting of individual report of 76 provinces, four regions and the Whole Kingdom.

This report is one among the series of the 76 provinces, presenting the data of the Bangkok. After the provincial reports, the NSO will release report of the region and Whole Kingdom.

Key data of the preliminary reports, the advance report and the complete reports can be downloaded from the NSO's Web Site : www.nso.go.th/pop2000. Each report of the Census will be presented in the CD-ROM and Diskette.

The 2000 Population and Housing Census is a very large data collection operation. The success of the census is due to the dedication of about 46,000 enumerators and supervisors, the cooperation from people, mass media and various government agencies such as Ministry of Interior, Ministry of Public Health, Ministry of Defense, National Police Office and particularly the Office of the National Primary Education Commission of the Ministry of Education that permitted its school teachers to be census enumerators and supervisors. The NSO, therefore, would like to express its profound appreciation to those who have kindly provided us assistance and cooperation.

National Statistical Office
Office of the Prime Minister
June 2001

สารบัญ

	หน้า
ดัชนีชี้วัดที่สำคัญ สำมะโนประชากรและเคหะ พ.ศ. 2533 และ พ.ศ. 2543	1
บทสรุป	5
I. ภาคประชากร	5
1. ขนาดและที่ตั้ง	5
2. ลักษณะทางประชากร	5
2.1 จำนวนประชากรและการกระจายตัวของประชากร	5
2.2 ความหนาแน่นของประชากร	5
2.3 จำนวนครัวเรือน ขนาดของครัวเรือน และเพศของหัวหน้าครัวเรือน	7
2.4 โครงสร้างทางอายุและเพศของประชากร	7
2.5 สัญชาติและศาสนา	8
2.6 สถานภาพสมรส	11
3. ลักษณะทางสังคมและเศรษฐกิจ	11
3.1 การศึกษา	11
3.2 การทำงานในรอบปี	12
4.ภาวะเจริญพันธุ์	14
5. การย้ายถิ่น	14
II. ภาคเคหะ	15
1. ประเภทที่อยู่อาศัยและวัสดุที่ใช้ในการก่อสร้าง	15
2. การครอบครองที่อยู่อาศัยและที่ดินที่เป็นที่ตั้งของที่อยู่อาศัย	15
3. แหล่งที่มาของน้ำดื่ม	15
4. การใช้ส้วม	16
5. การใช้เชื้อเพลิงในการประกอบอาหาร	16
6. เครื่องบริภัณฑ์บางประเภทที่ครัวเรือนมีไว้ใช้	16
ตารางสถิติ	1-221
สาระสำคัญของการทำสำมะโน	(1)
ภาคผนวก	(5)
1. บทนิยาม	(5)
2. วิธีการประมาณผลข้อมูลครัวเรือนส่วนบุคคลตัวอย่างร้อยละ 20	(13)
3. รายชื่อตารางสถิติแสดงรายละเอียดในรูปของ CD-ROM ที่เก็บไว้ที่สำนักงานสถิติแห่งชาติ	(17)
4. แบบสอบถาม	(37)

Table of Contents

	Page
Key indicators of the Population and Housing Census 1990 and 2000	1
Summary	19
I. Population	19
1. Size and Location	19
2. Demographic Characteristics	19
2.1 Number of population and its distribution	19
2.2 Population Density	19
2.3 Number of households, average size of household and sex of the household head	21
2.4 Age and sex structure of the population	21
2.5 Nationality and religion	22
2.6 Marital status	25
3. Social and economic characteristics	25
3.1 Education	25
3.2 Last year employment	26
4. Fertility	28
5. Migration	28
II. Housing	29
1. Type of living quarters and construction materials	29
2. Tenure of living quarters and land ownership	29
3. Sources of drinking water	29
4. Toilets	30
5. Cooking fuels	30
6. Durable household appliances	30
Statistical tables	1-221
Commentary notes	(19)
Annexes	(23)
1. Definitions	(23)
2. The estimation of the 2000 Population and Housing Census (20 percent sample)	(31)
3. List of detailed tables in CD-ROM kept at the National Statistical Office	(35)
4. Enumeration form	(41)

รายชื่อแผนที่

List of Maps

แผนที่ 1 อัตราเพิ่มของประชากรรายเขต พ.ศ. 2543

Map 1 Population growth rate by district (Khet), 2000

แผนที่ 2 ความหนาแน่นของประชากรรายเขต พ.ศ. 2543 (ต่อตารางกิโลเมตร).

Map 2 Population density by district (Khet), 2000 (per square kilometre)

แผนที่ 3 อัตราส่วนเพศของประชากรรายเขต พ.ศ. 2543

Map 3 Sex ratio by district (Khet), 2000

แผนที่ 1 อัตราเพิ่มของประชากรรายเขต พ.ศ. 2543

Map 1 Population growth rate by district (khet), 2000

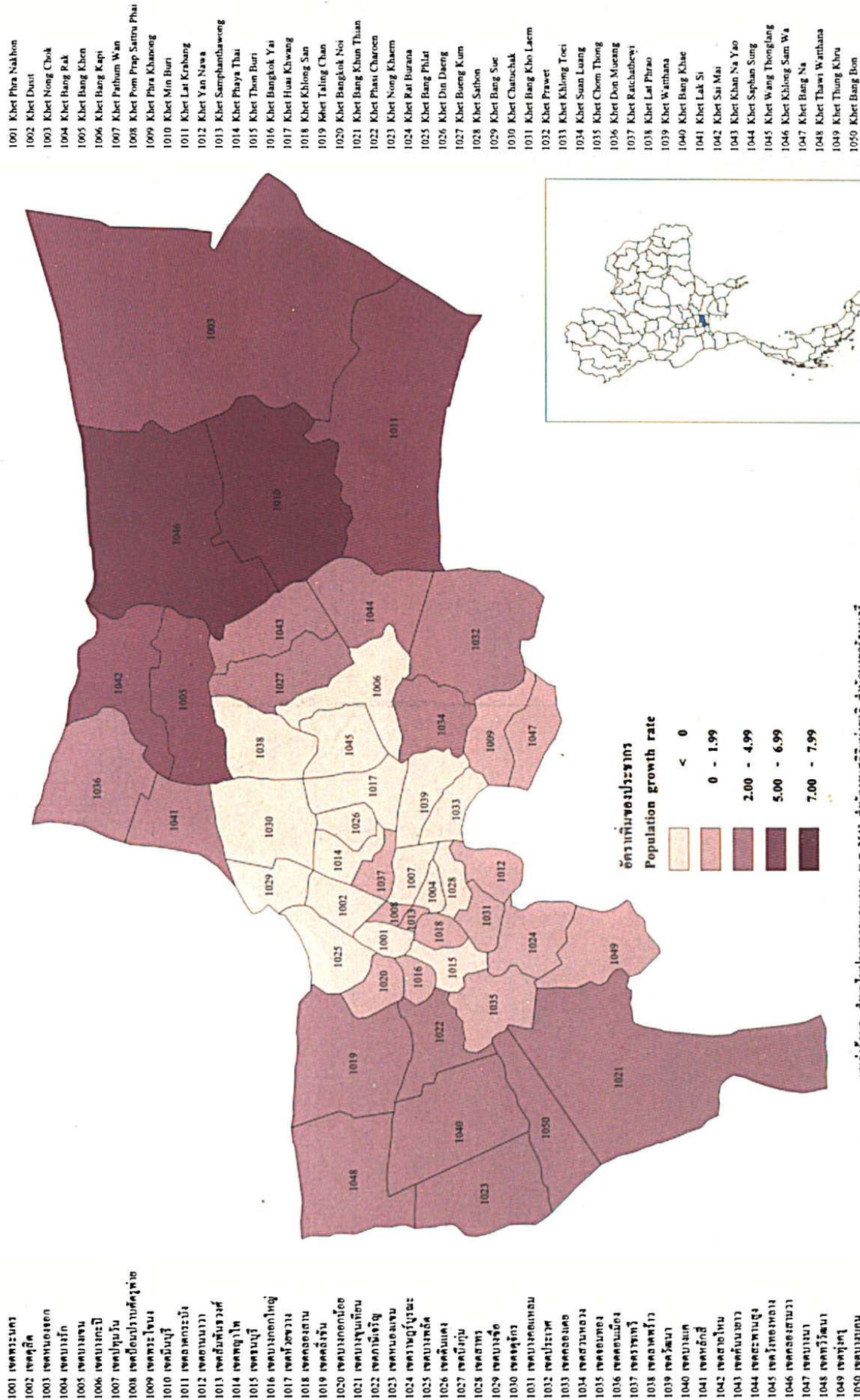

แหล่งข้อมูล : สำนักทะเบียนและทะเบียนราษฎร พ.ศ. 2543 สำนักทะเบียนและทะเบียนราษฎร สำนักนายกรัฐมนตรี

Source : The 2000 Population and Housing Census, National Statistical Office, Office of the Prime Minister

แผนที่ 2 ความหนาแน่นของประชากรรายเขต พ.ศ. 2543 (ต่อตารางกิโลเมตร)

Map 2 Population density by district (khet), 2000 (per square kilometre)

- 1001 เขตพระนคร
- 1002 เขตดุสิต
- 1003 เขตป้อมปราบ
- 1004 เขตพระนคร
- 1005 เขตบางเขน
- 1006 เขตบางคอแหลม
- 1007 เขตปทุมวัน
- 1008 เขตสัมพันธวงศ์
- 1009 เขตราชเทวี
- 1010 เขตวังบูรพาภิรมย์
- 1011 เขตดินแดง
- 1012 เขตจตุจักร
- 1013 เขตหลักสี่
- 1014 เขตจตุจักร
- 1015 เขตบึงกุ่ม
- 1016 เขตบึงกุ่ม
- 1017 เขตจตุจักร
- 1018 เขตจตุจักร
- 1019 เขตจตุจักร
- 1020 เขตจตุจักร
- 1021 เขตจตุจักร
- 1022 เขตจตุจักร
- 1023 เขตจตุจักร
- 1024 เขตจตุจักร
- 1025 เขตจตุจักร
- 1026 เขตจตุจักร
- 1027 เขตจตุจักร
- 1028 เขตจตุจักร
- 1029 เขตจตุจักร
- 1030 เขตจตุจักร
- 1031 เขตจตุจักร
- 1032 เขตจตุจักร
- 1033 เขตจตุจักร
- 1034 เขตจตุจักร
- 1035 เขตจตุจักร
- 1036 เขตจตุจักร
- 1037 เขตจตุจักร
- 1038 เขตจตุจักร
- 1039 เขตจตุจักร
- 1040 เขตจตุจักร
- 1041 เขตจตุจักร
- 1042 เขตจตุจักร
- 1043 เขตจตุจักร
- 1044 เขตจตุจักร
- 1045 เขตจตุจักร
- 1046 เขตจตุจักร
- 1047 เขตจตุจักร
- 1048 เขตจตุจักร
- 1049 เขตจตุจักร
- 1050 เขตจตุจักร

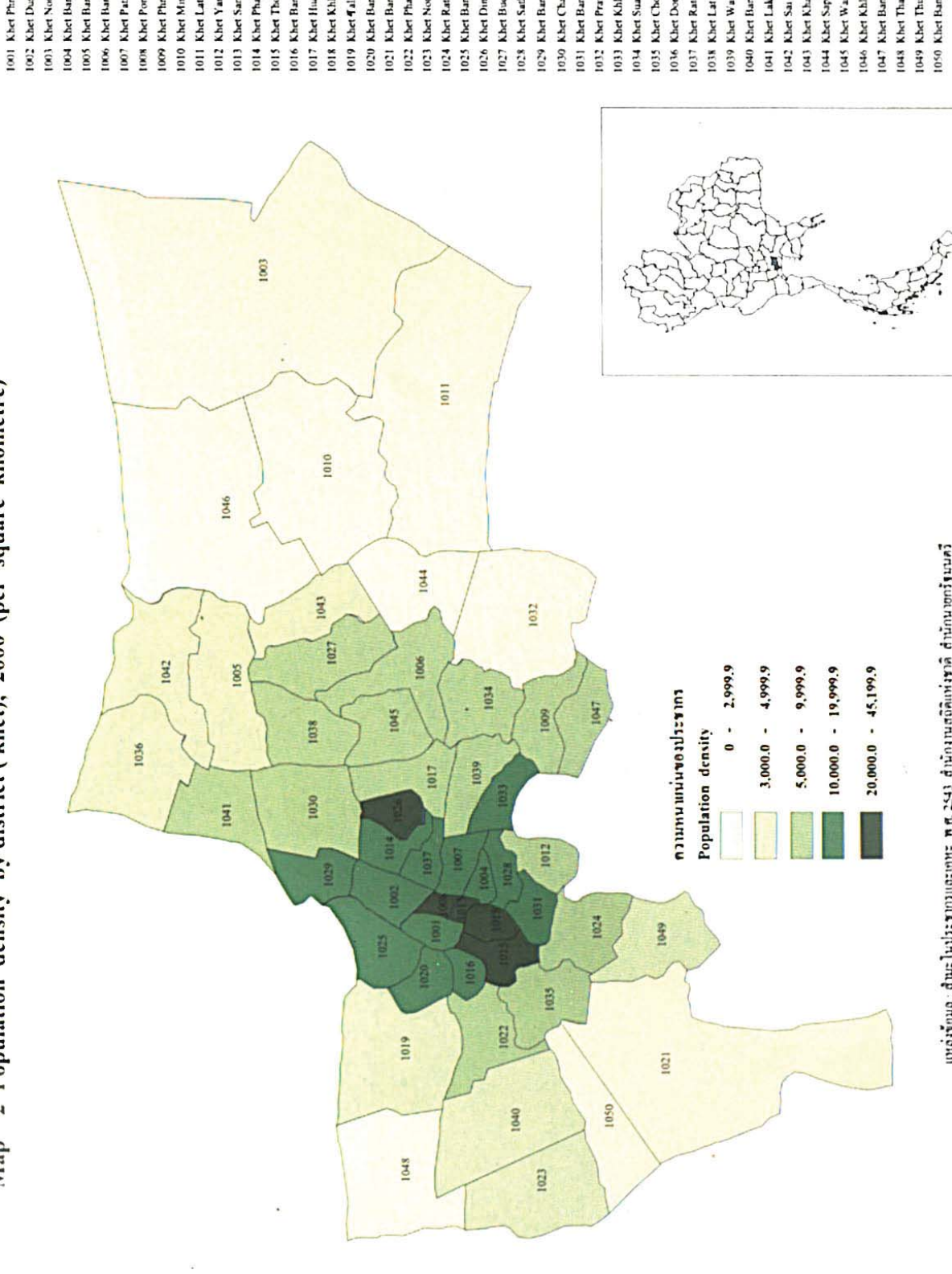

- 1001 Khet Phra Nakhon
- 1002 Khet Dusit
- 1003 Khet Nong Chok
- 1004 Khet Bang Rak
- 1005 Khet Bang Khen
- 1006 Khet Bang Kapi
- 1007 Khet Pathum Wan
- 1008 Khet Pom Prap Sattru Phai
- 1009 Khet Phra Khanong
- 1010 Khet Min Buri
- 1011 Khet Lat Krabang
- 1012 Khet Yan Nawa
- 1013 Khet Samphanthawong
- 1014 Khet Phaya Thai
- 1015 Khet Thon Buri
- 1016 Khet Bangkok Yai
- 1017 Khet Huai Khwang
- 1018 Khet Khlong San
- 1019 Khet Aung Chan
- 1020 Khet Bangkok Noi
- 1021 Khet Bang Khun Thian
- 1022 Khet Phasi Charoen
- 1023 Khet Nong Khaem
- 1024 Khet Rat Burana
- 1025 Khet Bang Phlat
- 1026 Khet Din Daeng
- 1027 Khet Bueng Kum
- 1028 Khet Sathon
- 1029 Khet Bang Sue
- 1030 Khet Charachak
- 1031 Khet Bang Kho Luem
- 1032 Khet Prawet
- 1033 Khet Khlong Toei
- 1034 Khet Suan Luang
- 1035 Khet Chom Thong
- 1036 Khet Don Mueang
- 1037 Khet Ratchabewi
- 1038 Khet Lat Phrao
- 1039 Khet Wattana
- 1040 Khet Bang Khae
- 1041 Khet Lak Si
- 1042 Khet Sai Mai
- 1043 Khet Khan Na Yao
- 1044 Khet Saphan Sung
- 1045 Khet Wang Thonglang
- 1046 Khet Khlong Sam Wa
- 1047 Khet Bang Na
- 1048 Khet Thawi Watthana
- 1049 Khet Thung Khru
- 1050 Khet Bang Inon

แหล่งข้อมูล : สำนักทะเบียนและทะเบียน พ.ศ. 2543 สำนักทะเบียนและทะเบียน สำนักทะเบียน

Source : The 2000 Population and Housing Census, National Statistical Office, Office of the Prime Minister

แผนที่ 3 อัตราส่วนเพศของประชากรรายเขต พ.ศ. 2543

Map 3 Sex ratio by district (khet), 2000

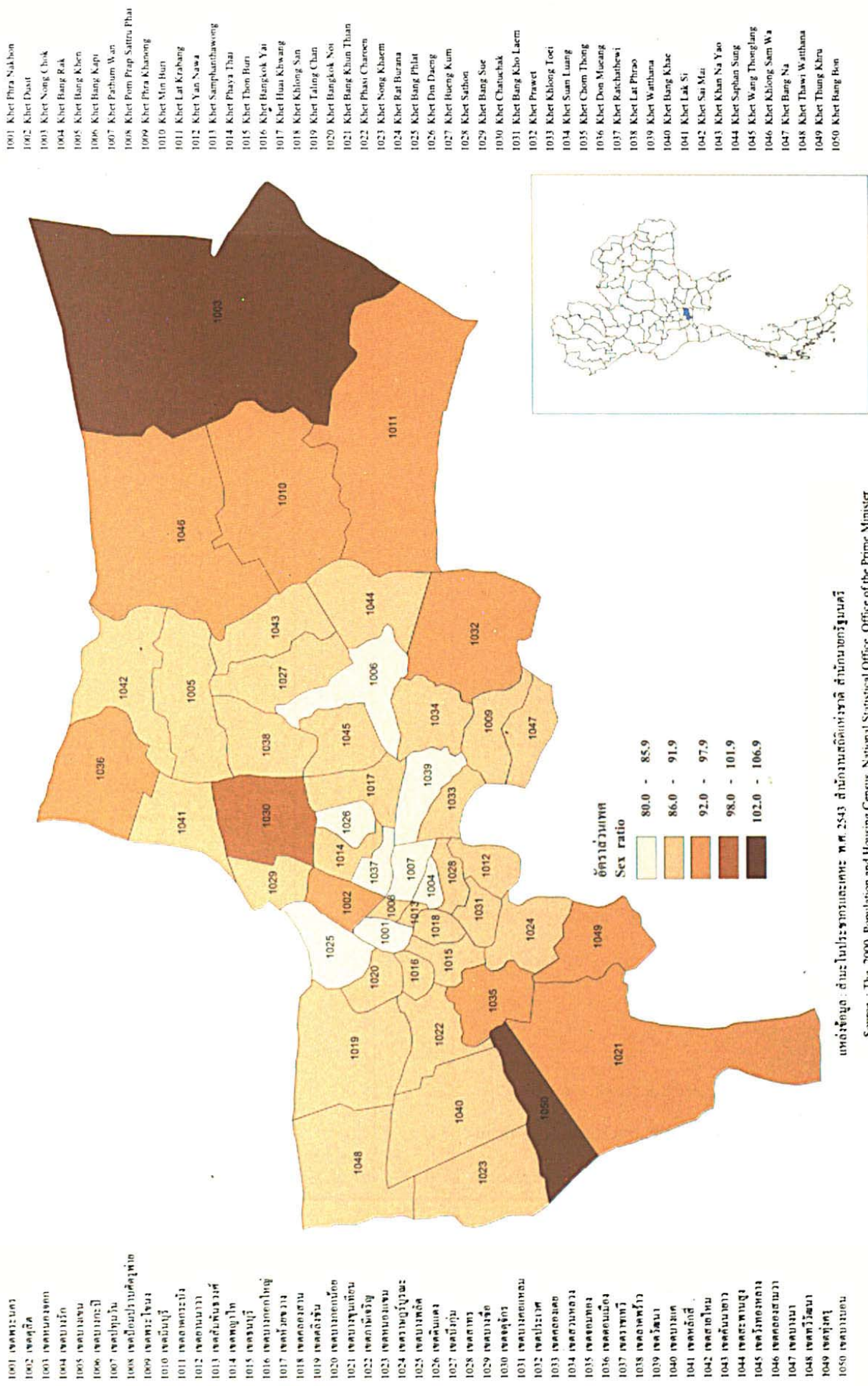

แหล่งข้อมูล : สำนักทะเบียนและทะเบียน พ.ศ. 2543 สำนักสถิติแห่งชาติ สำนักนายกรัฐมนตรี

Source : The 2000 Population and Housing Census, National Statistical Office, Office of the Prime Minister

ดัชนีชี้วัดที่สำคัญของประชากรและที่อยู่อาศัย สำนะโนประชากรและเคณะ พ.ศ. 2533 และ พ.ศ. 2543

Key indicators of the population and households, Population and Housing Census 1990 and 2000

รายการ	2533	2543	Items
	1990	2000	
ลักษณะทางประชากร			Demographic characteristics
ประชากรรวม ('000)	5,882.4	6,355.1	Total population ('000)
อัตราส่วนเพศ (ชายต่อหญิง 100 คน)	92.8	90.1	Sex ratio (males per 100 females)
อายุมัธยฐาน (ปี)	26.0	29.8	Median age (years)
ประชากรตามหมวดอายุ			Population by age group
วัยเด็ก 0-14 ปี (%)	21.5	17.5	0-14 years (%)
วัยแรงงาน 15-59 ปี (%)	72.5	74.6	15-59 years (%)
วัยสูงอายุ 60 ปีขึ้นไป (%)	6.0	7.9	60 years and over (%)
อัตราส่วนการเป็นภาระ			Age dependency ratio
(ต่อประชากรอายุ 15-59 ปี 100 คน)			(per 100 adults 15-59 years)
รวม	37.9	34.1	Total
0-14 ปี	29.7	23.5	0-14 years
60 ปีขึ้นไป	8.2	10.6	60 years and over
อายุเฉลี่ยเมื่อแรกสมรส			Singulate mean age at first marriage (SMAM)
ชาย	29.0	29.2	Males
หญิง	27.2	27.0	Females
ประชากรที่มีสัญชาติไทย (%)	94.8 ^{1/}	99.0	Thai nationalities (%)
ประชากรที่นับถือศาสนาพุทธ (%)	95.1	94.5	Buddhists (%)
ประชากรที่นับถือศาสนาอิสลาม (%)	4.0	4.1	Muslims (%)
ประชากรที่นับถือศาสนาคริสต์ (%)	0.7	1.0	Christians (%)
ประชากรที่พูดภาษาอังกฤษ (%)	0.1	0.7	Population speaking English (%)
ประชากรที่พูดภาษาอินเดีย (%)	0.1	0.1	Population speaking India language (%)
ประชากรที่พูดภาษาญี่ปุ่น (%)	a	0.1	Population speaking Japanese language (%)

1/ สำนะโนประชากรและเคณะ พ.ศ. 2513

The 1970 Population and Housing Census.

a น้อยกว่า 0.1

Less than 0.1

ดัชนีชี้วัดที่สำคัญของประชากรและที่อยู่อาศัย สำนะโนประชากรและเคหะ พ.ศ. 2533 และ พ.ศ. 2543 (ต่อ)

Key indicators of the population and households, Population and Housing Census 1990 and 2000 (Contd.)

รายการ	2533	2543	Items
	1990	2000	
การศึกษา			Education
จำนวนปีโดยเฉลี่ยที่สำเร็จการศึกษาของ ประชากรอายุ 15 ปีขึ้นไป	8.8	9.7	Average years of education attainment of population aged 15 years and over
ประชากรอายุ 6-24 ปีที่ไม่ได้ กำลังเรียนหนังสือ (%)	43.5	35.3	Population aged 6-24 years not attending school (%)
ภาวะการทำงานของประชากรอายุ 15 ปีขึ้นไป ในรอบปี			Employment characteristics of population aged 15 years and over during last year
อุตสาหกรรม			Industry
ประชากรในภาคเกษตรกรรม (%)	2.5	1.5	Population in the agricultural sector (%)
สถานภาพการทำงาน (%)			Work status (%)
นายจ้าง	3.0	4.4	Employers
ธุรกิจส่วนตัวโดยไม่มีลูกจ้าง	15.8	17.9	Own account workers
ลูกจ้าง	73.5	70.3	Employees
ช่วยธุรกิจในครัวเรือนโดยไม่ได้รับค่าจ้าง	7.7	7.2	Unpaid family workers
การรวมกลุ่ม	-	0.2	Members of producers' cooperatives
ภาวะเจริญพันธุ์			Fertility
จำนวนบุตรเกิดรอดเฉลี่ย (ต่อสตรีเคยสมรสอายุ 15-49 ปี)	1.84	1.51	Mean number of children ever born (per ever married woman 15-49 years)
จำนวนบุตรที่มีชีวิตอยู่โดยเฉลี่ย (ต่อสตรีเคยสมรสอายุ 15-49 ปี)	1.81	1.49	Mean number of children still living (per ever married woman 15-49 years)
การย้ายถิ่น			Migration
การย้ายถิ่นในช่วง 5 ปี (พ.ศ. 2538-2543)			Five-years migration (1995-2000)
ประชากรที่ย้ายถิ่นภายใน 5 ปี (%)	12.2	8.2	Population who migrated within previous 5 years (%)
การย้ายถิ่นในช่วงชีวิต			Lifetime migration
ประชากรที่ไม่ได้อาศัยอยู่ในจังหวัดที่เกิด (%)	36.1	37.3	Population who were born outside the province of residence (%)

ดัชนีชี้วัดที่สำคัญของประชากรและที่อยู่อาศัย สำมะโนประชากรและเคหะ พ.ศ. 2533 และ พ.ศ. 2543 (ต่อ)

Key indicators of the population and households, Population and Housing Census 1990 and 2000 (Contd.)

รายการ	2533	2543	Items
	1990	2000	
ลักษณะทางครัวเรือน			Housing characteristics
จำนวนครัวเรือนส่วนบุคคล ('000)	1,333.7	1,740.0	Private households ('000)
ครัวเรือนคนเดียว (%)	7.9	12.9	One-person households (%)
ขนาดครัวเรือนเฉลี่ย	4.3	3.6	Average household size
ครัวเรือนที่มีหัวหน้าครัวเรือนเป็นหญิง (%)	28.6	32.6	Female headed households (%)
ที่อยู่อาศัยของครัวเรือนใช้วัสดุไม่ถาวร ^{2/} (%)	2.4	4.2	Houses in non-permanent materials ^{2/} (%)
ครัวเรือนที่เป็นเจ้าของที่อยู่อาศัย ^{3/} (%)	61.1	55.6	Households with ownership ^{3/} (%)
ครัวเรือนที่มีสุขลักษณะ ^{4/} (%)	99.7	99.8	Households with sanitation ^{4/} (%)
ครัวเรือนที่มีน้ำดื่มสะอาด ^{5/} (%)	97.8	99.2	Households with safe drinking water ^{5/} (%)
ครัวเรือนที่ประกอบอาหารด้วยแก๊ส หรือไฟฟ้า (%)	87.8	94.9	Households cooking with gas or electric (%)
ครัวเรือนที่มีโทรทัศน์ (%)	91.3	95.5	Households with televisions (%)
ครัวเรือนที่มีวิทยุ (%)	90.7	88.8	Households with radios (%)

2/ วัสดุไม่ถาวรในห้องดิน หรือวัสดุที่ใช้แล้ว ซึ่งอยู่ในสภาพผุพัง

Non-permanent materials include local materials and waste or reused materials.

3/ เจ้าของที่อยู่อาศัย ได้แก่ เป็นเจ้าของ และเช่าซื้อที่อยู่อาศัย

Ownership includes owner and hire purchaser.

4/ สุขลักษณะได้แก่ สุขชักโครกหรือสุขซึม

Sanitary types of toilet include flush latrine or moulded bucket latrine.

5/ น้ำดื่มสะอาดได้แก่ น้ำดื่มบรรจุขวด น้ำประปา น้ำฝน หรือน้ำบาดาล/น้ำบ่อที่ไม่ใช่สาธารณะ

Safe drinking water includes bottled drinking water, tap water, rain water or private well.

บทสรุป

I. ภาคประชากร

1. ขนาดและที่ตั้ง

กรุงเทพมหานคร เป็นจังหวัดหนึ่งใน 76 จังหวัดของประเทศไทย มีพื้นที่ทั้งหมดประมาณ 1,568.7 ตารางกิโลเมตร มีอาณาเขตติดต่อกับจังหวัดนนทบุรีและจังหวัดปทุมธานีทางด้านเหนือ จังหวัดฉะเชิงเทราทางด้านตะวันออก จังหวัดสมุทรปราการทางด้านใต้ จังหวัดนครปฐมและจังหวัดสมุทรสาครทางด้านตะวันตก จังหวัดนี้มีอุณหภูมิตั้งแต่ไม่ร้อนจัดในฤดูร้อนและไม่หนาวจัดในฤดูหนาว

ในปี 2543 กรุงเทพมหานครแบ่งเขตการปกครองเป็น 50 เขต และ 154 แขวง โดยมีการเปลี่ยนแปลงเขตหลังการทำสำมะโนประชากรและเคหะครั้งสุดท้ายในปีพ.ศ. 2533 คือ ในเดือนมกราคม พ.ศ. 2537 เขตสวนหลวงแยกมาจากเขตประเวศ และเขตดินแดงแยกมาจากเขตห้วยขวางและเขตพญาไท ในเดือนพฤศจิกายน พ.ศ. 2540 เขตหลักสี่แยกมาจากเขตดอนเมือง เขตสายไหมแยกมาจากเขตบางเขน เขตคันนายาวแยกมาจากเขตบึงกุ่ม เขตสะพานสูงแยกมาจากเขตบึงกุ่มและเขตประเวศ เขตวังทองหลางแยกมาจากเขตบางกะปิ และเขตคลองสามวาแยกมาจากเขตมีนบุรี ในเดือนมีนาคม พ.ศ. 2541 เขตวัฒนาแยกมาจากเขตคลองเตย เขตบางนาแยกมาจากเขตพระโขนง เขตทวีวัฒนาแยกมาจากเขตตลิ่งชัน เขตบางแคแยกมาจากเขตภาษีเจริญ เขตทุ่งครุแยกมาจากเขตราษฎร์บูรณะ และเขตบางบอนแยกมาจากเขตบางขุนเทียน

2. ลักษณะทางประชากร

2.1 จำนวนประชากรและการกระจายตัวของประชากร

ประชากรที่อาศัยในกรุงเทพมหานคร ณ วันที่ 1 เมษายน 2543 มีจำนวน 6,355,144 คน เป็นชาย 3,011,711 คน และหญิง 3,343,433 คน ซึ่งจังหวัดนี้มีจำนวนประชากรมากที่สุดเมื่อเทียบกับจังหวัดอื่นๆ ของประเทศไทย โดยคิดเป็นอัตราส่วนระหว่างเพศชายต่อหญิงเท่ากับ 90.1 หรือกล่าวได้ว่ามีประชากรเพศชาย 90 คน ต่อเพศหญิง 100 คน ในจังหวัดนี้มีประชากรหญิงมากกว่าชายเกือบทุกเขต ยกเว้นเขตหนองจอก เขตจตุจักร และเขตบางบอนมีประชากรชายมากกว่าหญิง อัตราเพิ่มโดยเฉลี่ยของประชากรในช่วงปี 2533 - 2543 คิดเป็นร้อยละ 0.77 ต่อปี

เมื่อพิจารณาการกระจายตัวของประชากรในกรุงเทพมหานครโดยเปรียบเทียบระหว่างเขต พบว่าเขตธนบุรีมีประชากรอาศัยอยู่มากที่สุดคือ 210,653 คนหรือร้อยละ 3.3 รองลงมาคือเขตจอมทองและเขตบางแคคือ 195,602 คนหรือร้อยละ 3.1 และ 192,504 คนหรือร้อยละ 3.0 ตามลำดับ ส่วนเขตที่มีประชากรอาศัยอยู่น้อยที่สุดคือเขตสัมพันธวงศ์ 42,255 คนหรือร้อยละ 0.7 (แผนภูมิ 1)

2.2 ความหนาแน่นของประชากร

กรุงเทพมหานครมีจำนวนประชากรโดยเฉลี่ยประมาณ 4,051 คนต่อพื้นที่ 1 ตารางกิโลเมตร พื้นที่ที่มีความหนาแน่นมากที่สุดคือเขตป้อมปราบศัตรูพ่าย 45,188 คน รองลงมาคือเขตสัมพันธวงศ์และเขตธนบุรีมีความหนาแน่นโดยเฉลี่ยประมาณ 30,182 และ 24,495 คนต่อพื้นที่ 1 ตารางกิโลเมตรตามลำดับ และต่ำสุดคือเขตหนองจอก 416 คนต่อพื้นที่ 1 ตารางกิโลเมตร

แผนภูมิ 1 จำนวนของประชากร จำแนกตามเขตของกรุงเทพมหานคร

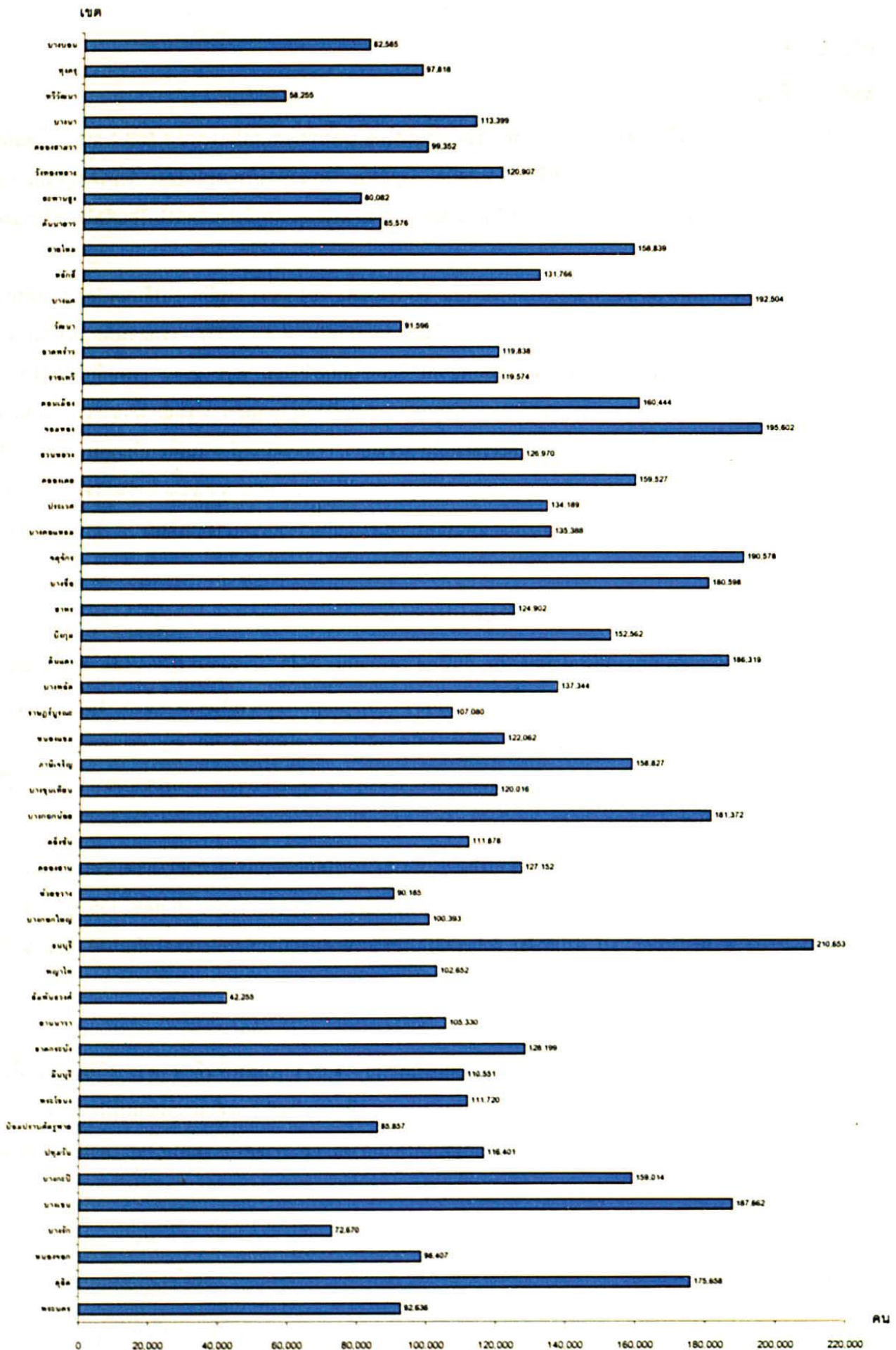

2.3 จำนวนครัวเรือน ขนาดของครัวเรือนและเพศของหัวหน้าครัวเรือน

จำนวนครัวเรือนส่วนบุคคลในกรุงเทพมหานครมีทั้งสิ้น 1,740,024 ครัวเรือน และมีขนาดของครัวเรือนโดยเฉลี่ยเท่ากับ 3.6 คนต่อหนึ่งครัวเรือน เมื่อเปรียบเทียบขนาดของครัวเรือนในแต่ละเขตพบว่า เขตป้อมปราบศัตรูพ่ายมีขนาดของครัวเรือนใหญ่ที่สุดคือ 4.3 คนต่อหนึ่งครัวเรือน รองลงมาคือเขตสัมพันธวงศ์ 4.2 คนต่อหนึ่งครัวเรือน และเล็กที่สุดคือเขตบางกะปิ 3.0 คนต่อหนึ่งครัวเรือน

หัวหน้าครัวเรือนของครัวเรือนส่วนบุคคล ส่วนใหญ่เป็นชายมากกว่าหญิง คือร้อยละ 67.4 และร้อยละ 32.6 ตามลำดับ (ตาราง ก.)

ตาราง ก. จำนวนครัวเรือนและลักษณะทางครัวเรือน

ลักษณะทางครัวเรือน	รวม
จำนวนครัวเรือนส่วนบุคคล	1,740,024
ขนาดครัวเรือนเฉลี่ย	3.6
ครัวเรือนที่มีหัวหน้าครัวเรือนเป็นหญิง (%)	32.6

2.4 โครงสร้างทางอายุและเพศของประชากร

แผนภูมิ 2 แสดงการกระจายตัวของประชากรตามหมวดอายุและเพศ ในปีพ.ศ. 2513 2523 2533 และ 2543 พบว่าโครงสร้างประชากรเปลี่ยนไปเป็นโครงสร้างแบบผู้สูงอายุ กล่าวคือฐานของปิระมิดมีขนาดแคบลงและส่วนบนของปิระมิดมีขนาดกว้างขึ้น ในกลุ่มประชากรที่ยังมีอายุสูงขึ้น สัดส่วนของเพศหญิงมีแนวโน้มยิ่งสูงขึ้น

เมื่อพิจารณาประชากรตามหมวดอายุในพ.ศ. 2543 (ตาราง ข.) พบว่ามีประชากรวัยเด็กอายุ 0-14 ปี ร้อยละ 17.5 วัยทำงานอายุ 15-59 ปี ร้อยละ 74.6 และวัยสูงอายุ 60 ปีขึ้นไป ร้อยละ 7.9 ถ้าเปรียบเทียบระหว่างเพศ พบว่าประชากรวัยเด็กมีสัดส่วนชายสูงกว่าหญิง (ร้อยละ 18.9 และร้อยละ 16.3 ตามลำดับ) แต่ในกลุ่มประชากรวัยแรงงานและกลุ่มผู้สูงอายุมีสัดส่วนของชายต่ำกว่าหญิง โดยกลุ่มประชากรวัยแรงงานมีสัดส่วนของชายร้อยละ 73.9 และหญิงร้อยละ 75.1 กลุ่มผู้สูงอายุมีสัดส่วนของชายร้อยละ 7.2 และหญิงร้อยละ 8.6 สำหรับอายุโดยเฉลี่ยของประชากรในกรุงเทพมหานคร (อายุมีฐาน) ประมาณ 29.8 ปี

เมื่อพิจารณาถึงอัตราส่วนการเป็นภาระ ซึ่งหมายถึงการที่ประชากรวัยแรงงานอายุ 15-59 ปี ต้องรับภาระประชากรในวัยอื่นๆ พบว่าอัตราส่วนการเป็นภาระรวมเท่ากับ 34.1 กล่าวคือประชากรที่อยู่ในวัยทำงาน 100 คน ต้องรับภาระเลี้ยงดูเด็กและคนชรา 34 คน อัตราส่วนการเป็นภาระวัยเด็กเท่ากับ 23.5 และอัตราส่วนการเป็นภาระวัยชราเท่ากับ 10.6

2.5 สัญชาติและศาสนา

ประชากรในกรุงเทพมหานครเกือบทั้งหมดหรือร้อยละ 99.0 เป็นผู้มีสัญชาติไทย และที่เหลือเป็นผู้มีสัญชาติอื่นๆ เช่น จีน ญี่ปุ่น และอินเดีย เป็นต้น

ประชากรส่วนใหญ่นับถือศาสนาพุทธร้อยละ 94.5 รองลงมานับถือศาสนาอิสลามร้อยละ 4.1 และศาสนาคริสต์ร้อยละ 1.0 และที่เหลือนับถือศาสนาอื่น ๆ เช่น ฮินดู และขงจื้อ เป็นต้น

ตาราง ข. จำนวนประชากรและลักษณะทางประชากร

รายการ	รวม
ลักษณะทางประชากร	
ประชากร	
รวม	6,355,144
ชาย	3,011,711
หญิง	3,343,433
ประชากรตามหมวดอายุ (%)	
วัยเด็ก 0-14 ปี	17.5
วัยแรงงาน 15-59 ปี	74.6
วัยสูงอายุ 60 ปีขึ้นไป	7.9
อายุมัธยฐาน (ปี)	29.8
อัตราส่วนระหว่างเพศ (%)	
รวม	90.1
วัยเด็ก 0-14 ปี	104.6
วัยแรงงาน 15-59 ปี	88.6
วัยสูงอายุ 60 ปีขึ้นไป	75.3
อัตราส่วนการเป็นภาระ (%)	
รวม	34.1
วัยเด็ก 0-14 ปี	23.5
วัยสูงอายุ 60 ปีขึ้นไป	10.6
ประชากรที่มีสัญชาติไทย (%)	99.0
ประชากรที่นับถือศาสนาพุทธ (%)	94.5
ประชากรที่นับถือศาสนาอิสลาม (%)	4.1
ประชากรที่นับถือศาสนาคริสต์ (%)	1.0

แผนภูมิ 2 โครงสร้างอายุและเพศของประชากรกรุงเทพมหานคร
ร้อยละ

พ.ศ. 2513
หมวดอายุ

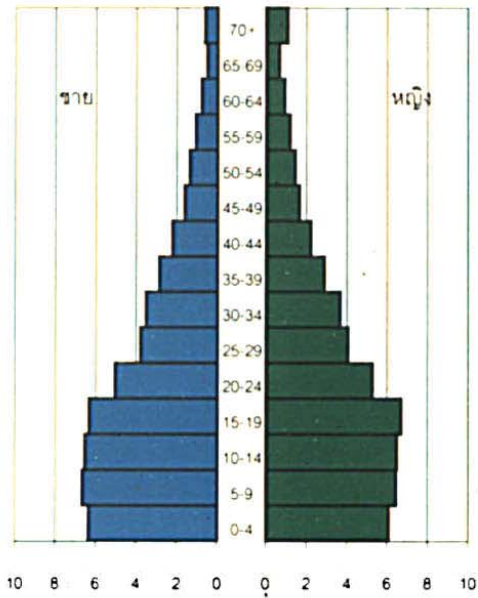

พ.ศ. 2523
หมวดอายุ

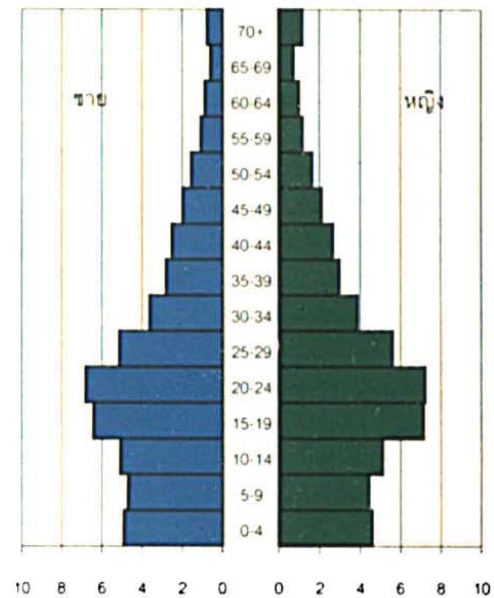

พ.ศ. 2533
หมวดอายุ

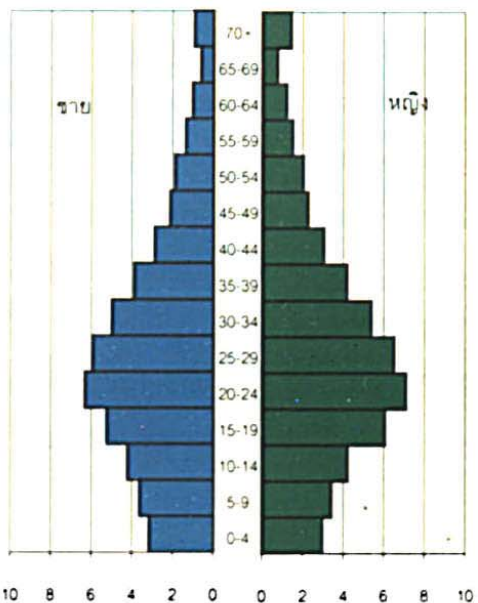

พ.ศ. 2543
หมวดอายุ

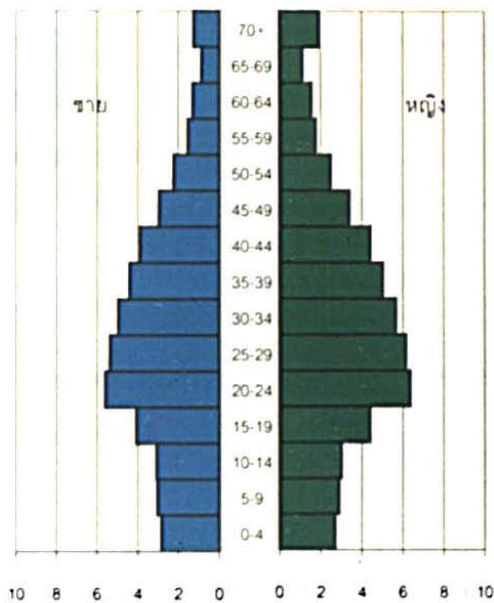

แหล่งข้อมูล : สำมะโนประชากรและเคหะ พ.ศ. 2513 - 2543
สำนักงานสถิติแห่งชาติ สำนักนายกรัฐมนตร

2.6 สถานภาพสมรส

แผนภูมิ 3 แสดงให้เห็นว่าในบรรดาประชากรอายุตั้งแต่ 13 ปีขึ้นไป เกินกว่าครึ่งหนึ่งเป็นผู้ที่สมรส โดยที่สัดส่วนของประชากรชายที่เป็นโสดและสมรสจะสูงกว่าหญิง แต่ผู้หญิงจะมีสัดส่วนของการเป็นหม้าย หย่า และแยกกันอยู่ สูงกว่าผู้ชาย

แผนภูมิ 3 ร้อยละของประชากรอายุ 13 ปีขึ้นไป จำแนกตามสถานภาพสมรส และเพศ

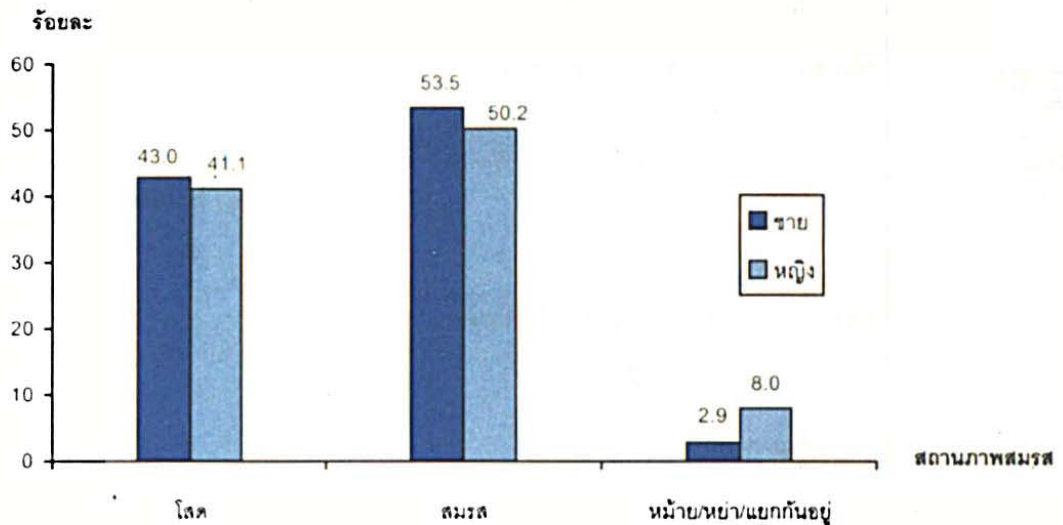

3. ลักษณะทางสังคมและเศรษฐกิจ

3.1 การศึกษา

อัตราการอ่านออกและเขียนได้ของประชากรอายุ 15 ปีขึ้นไปมีร้อยละ 96.2 (ตาราง ค.) โดยผู้ชายมีอัตราการอ่านออกและเขียนได้สูงกว่าผู้หญิง (ร้อยละ 97.6 และร้อยละ 94.9 ตามลำดับ)

ประชากรในกลุ่มอายุ 6-24 ปี เป็นประชากรในวัยที่ควรกำลังศึกษาอยู่ในระดับใดระดับหนึ่ง จากตาราง ค. แสดงว่าประชากรวัยนี้มีผู้ที่ไม่ได้กำลังเรียนหนังสือประมาณร้อยละ 35.3 สัดส่วนของผู้หญิงที่ไม่ได้กำลังเรียนหนังสือสูงกว่าผู้ชายเล็กน้อย (ร้อยละ 35.9 และร้อยละ 34.7 ตามลำดับ)

สำหรับการศึกษาที่สำเร็จของประชากรอายุ 15 ปีขึ้นไป พบว่ามีประชากรที่สำเร็จการศึกษาสูงกว่าระดับประถมศึกษาประมาณร้อยละ 62.8 ของประชากรอายุ 15 ปีขึ้นไป ถ้าเปรียบเทียบระหว่างเพศจะเห็นว่า ผู้ชายสำเร็จการศึกษาสูงกว่าระดับประถมศึกษามากกว่าผู้หญิง (ร้อยละ 66.5 และร้อยละ 59.5 ตามลำดับ)

ตาราง ค. การศึกษาของประชากร จำแนกตามเพศ

การศึกษา	รวม
ประชากรอายุ 15 ปีขึ้นไปที่อ่านออกและเขียนได้ (%)	
รวม	96.2
ชาย	97.6
หญิง	94.9
ประชากรอายุ 6-24 ปีที่ไม่ได้กำลังเรียน (%)	
รวม	35.3
ชาย	34.7
หญิง	35.9
ประชากรอายุ 15 ปีขึ้นไปที่สามารถศึกษา สูงกว่าระดับประถมศึกษา (%)	
รวม	62.8
ชาย	66.5
หญิง	59.5

3.2 การทำงานในรอบปี

3.2.1 อุตสาหกรรมของผู้มีงานทำในรอบปี

ประชากรอายุ 15 ปีขึ้นไปที่มีงานทำในรอบปีที่แล้ว (1 เมษายน 2542-31 มีนาคม 2543) มีจำนวนทั้งสิ้น 3,225,657 คน เป็นชาย 1,704,449 คน (ร้อยละ 52.8) และหญิง 1,521,208 คน (ร้อยละ 47.2) ประเภทอุตสาหกรรมที่ผู้มีงานทำทำส่วนใหญ่ (ตาราง ง.) คือ สาขาการขายส่ง การขายปลีก การซ่อมแซมยานยนต์ รถจักรยานยนต์ ของใช้ส่วนบุคคลและของใช้ในครัวเรือน (ร้อยละ 26.0) รองลงมาคือสาขาการผลิต (ร้อยละ 20.0) ถ้าเปรียบเทียบระหว่างเพศพบว่า ผู้มีงานทำทั้งชายและหญิงส่วนใหญ่ทำงานในสาขาการขายส่ง การขายปลีก การซ่อมแซมยานยนต์ รถจักรยานยนต์ ของใช้ส่วนบุคคลและของใช้ในครัวเรือน (ร้อยละ 25.4 และร้อยละ 26.6 ตามลำดับ) รองลงมาคือ สาขาการผลิต (ร้อยละ 18.4 สำหรับผู้ชาย และร้อยละ 21.8 สำหรับผู้หญิง)

3.2.2 สถานภาพการทำงาน

ผู้มีงานทำในรอบปีส่วนใหญ่ทำงานในฐานะลูกจ้าง (ลูกจ้างรัฐบาล ลูกจ้างรัฐวิสาหกิจ และลูกจ้างเอกชน) ร้อยละ 70.3 รองลงมาคือทำธุรกิจส่วนตัวโดยไม่มีลูกจ้าง (ร้อยละ 17.9) เมื่อพิจารณาระหว่างเพศ พบว่าทั้งผู้ชายและผู้หญิง ส่วนใหญ่ทำงานในฐานะลูกจ้าง (ร้อยละ 70.4 และร้อยละ 70.3 ตามลำดับ) รองลงมาคือทำธุรกิจส่วนตัวโดยไม่มีลูกจ้าง (ร้อยละ 19.2 สำหรับผู้ชาย และร้อยละ 16.4 สำหรับผู้หญิง)

ตาราง ง. ภาวะการทำงานของประชากรอายุ 15 ปีขึ้นไป

รายการ	รวม
การทำงานในรอบปี (%)	
รวม	
1. การขายส่ง การขายปลีก การซ่อมแซมยานยนต์ รถจักรยานยนต์ ของใช้ส่วนบุคคล และของใช้ในครัวเรือน	26.0
2. การผลิต	20.0
ชาย	
1. การขายส่ง การขายปลีก การซ่อมแซมยานยนต์ รถจักรยานยนต์ ของใช้ส่วนบุคคล และของใช้ในครัวเรือน	25.4
2. การผลิต	18.4
หญิง	
1. การขายส่ง การขายปลีก การซ่อมแซมยานยนต์ รถจักรยานยนต์ ของใช้ส่วนบุคคล และของใช้ในครัวเรือน	26.6
2. การผลิต	21.8
สถานภาพการทำงาน (%) ^{1/}	
นายจ้าง	4.4
ธุรกิจส่วนตัวโดยไม่มีลูกจ้าง	17.9
ลูกจ้าง	70.3
ช่วยธุรกิจในครัวเรือนโดยไม่ได้รับค่าจ้าง	7.2
การรวมกลุ่ม	0.2

1/ไม่รวมผู้ที่ไม่ทราบสถานภาพการทำงาน

4. ภาวะเจริญพันธุ์

ตาราง ๑. แสดงให้เห็นว่าสตรีที่เคยสมรสอายุ 15-49 ปี 1 คน มีจำนวนบุตรเกิดรอดโดยเฉลี่ยประมาณ 1.51 คน เมื่อพิจารณาอายุเฉลี่ยเมื่อสมรสครั้งแรก (SMAM) จะเห็นว่าผู้หญิงแต่งงานเร็วกว่าผู้ชาย ผู้หญิงแต่งงานครั้งแรกเมื่ออายุเฉลี่ยประมาณ 27.0 ปี ผู้ชายเมื่ออายุเฉลี่ยประมาณ 29.2 ปี

5. การย้ายถิ่น

สำมะโนประชากรและเคหะ พ.ศ. 2543 ได้สอบถามสถานที่เกิดของประชากร ระยะเวลาการอยู่อาศัยในสถานที่อยู่ปัจจุบัน สถานที่อยู่ก่อนย้าย และเหตุผลในการย้ายถิ่น จากข้อถามดังกล่าวสามารถนำมาพิจารณาการย้ายถิ่นของประชากรเป็น 2 ลักษณะ คือ 1) การย้ายถิ่นในช่วงชีวิตหรือย้ายถิ่นเกิด หมายถึง การย้ายถิ่นระหว่างจังหวัดของประชากรซึ่งมีสถานที่เกิดคนละจังหวัดกับจังหวัดที่อยู่ปัจจุบันในวันสำมะโน และ 2) การย้ายถิ่นในช่วงเวลา 5 ปี หมายถึง การย้ายที่อยู่ (หมู่บ้านหรือเขตเทศบาล) ภายในช่วงเวลา 5 ปี ก่อนวันสำมะโน

จากตาราง ๑. พบว่าในปี 2543 ประชากรในกรุงเทพมหานครเป็นผู้มีถิ่นที่เกิดในจังหวัดอื่นร้อยละ 37.3 หรือแสดงให้เห็นว่าประชากรส่วนใหญ่เกิดในจังหวัดเดียวกับจังหวัดที่อยู่ปัจจุบันถึงร้อยละ 62.7 สำหรับประชากรในกรุงเทพมหานครที่มีการย้ายถิ่นในช่วง พ.ศ. 2538-2543 มีประมาณ 526,373 คน คิดเป็นร้อยละ 8.2 ของประชากรทั้งจังหวัด (ไม่รวมผู้ที่ไม่ทราบระยะเวลาการอยู่อาศัยในที่อยู่ปัจจุบัน)

ตาราง ๑. ภาวะเจริญพันธุ์ และการย้ายถิ่น

รายการ	รวม
ภาวะเจริญพันธุ์	
จำนวนบุตรเกิดรอดเฉลี่ย (ต่อสตรีเคยสมรสอายุ 15-49 ปี)	1.51
อายุเฉลี่ยเมื่อแต่งงานครั้งแรก	
ชาย	29.2
หญิง	27.0
การย้ายถิ่น (%)	
ประชากรที่ไม่ได้อาศัยอยู่ในจังหวัดที่เกิด	37.3
ประชากรที่ย้ายถิ่นในช่วง 5 ปี (พ.ศ. 2538-2543)	8.2

II. ภาคเคหะ

1. ประเภทที่อยู่อาศัยและวัสดุที่ใช้ในการก่อสร้าง

เมื่อศึกษาถึงสภาพความเป็นอยู่ของประชากรในกรุงเทพมหานครในปี พ.ศ. 2543 โดยศึกษาจากคุณภาพของที่อยู่อาศัย การครอบครองที่อยู่อาศัยและที่ดินอันเป็นที่ตั้งของที่อยู่อาศัย และสิ่งอำนวยความสะดวกต่างๆ (ตาราง จ.) พบว่าครัวเรือนส่วนใหญ่มีที่อยู่อาศัยเป็นบ้านโดด และเป็นห้องแถว เรือนแถว และตึกแถว ในสัดส่วนที่เท่ากันคือร้อยละ 32.3 ของครัวเรือนส่วนบุคคลทั้งสิ้น ส่วนวัสดุที่ใช้ในการก่อสร้างที่อยู่อาศัยของครัวเรือนส่วนใหญ่สร้างด้วยวัสดุก่อสร้างที่ถาวร (ร้อยละ 95.8)

2. การครอบครองที่อยู่อาศัยและที่ดินที่เป็นที่ตั้งของที่อยู่อาศัย

สำหรับการครอบครองหรือการมีกรรมสิทธิ์ในที่อยู่อาศัยและการมีกรรมสิทธิ์ในที่ดินอันเป็นที่ตั้งของที่อยู่อาศัย (เฉพาะเป็นเจ้าของหรือเช่าซื้อ) มีประมาณร้อยละ 55.6 และร้อยละ 88.3 ตามลำดับ

3. แหล่งที่มาของน้ำดื่ม

ครัวเรือนที่มีน้ำดื่มสะอาด หมายถึง ครัวเรือนที่ดื่มน้ำบรรจุขวด น้ำประปา น้ำฝน หรือน้ำบาดาล/น้ำบ่อที่ไม่ใช่สาธารณะมีประมาณร้อยละ 99.2 โดยที่ครัวเรือนส่วนใหญ่ในกรุงเทพมหานครดื่มน้ำประปาร้อยละ 62.5 (แผนภูมิ 4)

แผนภูมิ 4 ร้อยละของครัวเรือนส่วนบุคคล จำแนกตามแหล่งที่มาของน้ำดื่ม

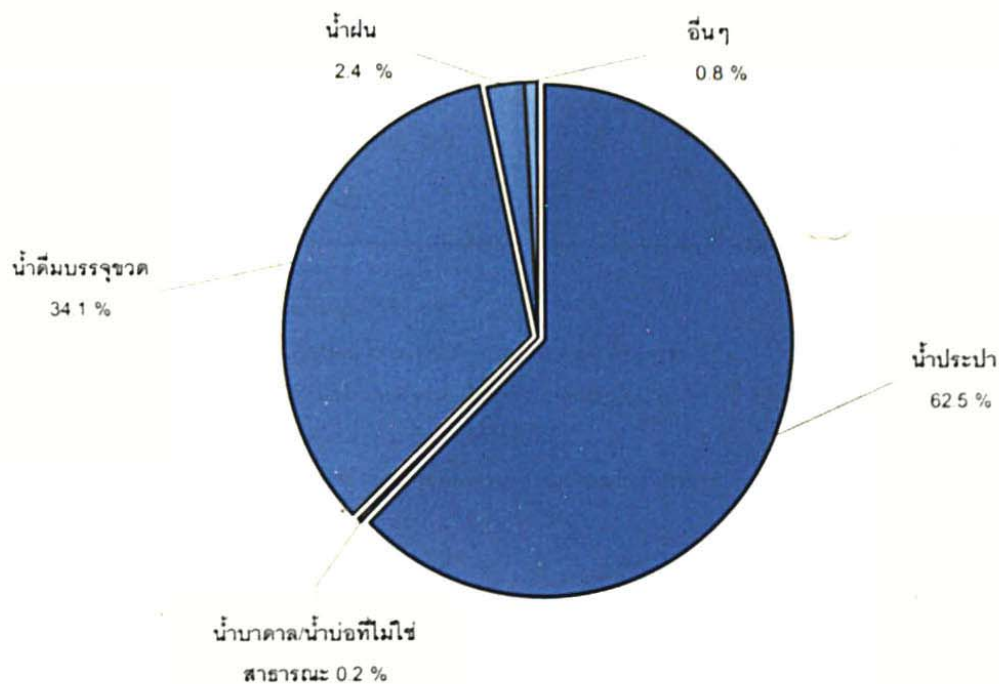

4. การใช้ส้วม

ครัวเรือนที่มีส้วมที่ถูกสุขลักษณะ หมายถึง ครัวเรือนที่มีส้วมซึมหรือส้วมชักโครกใช้ ครัวเรือนในกรุงเทพมหานคร เกือบทั้งหมดมีส้วมที่ถูกสุขลักษณะใช้ คือประมาณร้อยละ 99.8

5. การใช้เชื้อเพลิงในการประกอบอาหาร

ครัวเรือนที่ประกอบอาหารโดยใช้แก๊สหรือไฟฟ้าเป็นเชื้อเพลิงมีประมาณร้อยละ 94.9 ซึ่งถือว่าเป็นเชื้อเพลิงที่สะอาดและสะดวกที่สุดในการประกอบอาหาร

6. เครื่องบริภัณฑ์บางประเภทที่ครัวเรือนมีไว้ใช้

การครอบครองเครื่องบริภัณฑ์บางประเภทของครัวเรือนนั้น ส่วนใหญ่พบว่ามีพัดลม ร้อยละ 96.6 โทรทัศน์ ร้อยละ 95.5 วิทยุ ร้อยละ 88.8 ตู้เย็น ตู้แช่ ร้อยละ 85.6 และโทรทัศน์ ร้อยละ 72.9 ไว้ใช้ในครัวเรือนและนอกจากนี้ ยังพบว่า เครื่องบริภัณฑ์บางประเภทมีไว้ในครัวเรือนมากเช่นกัน เช่น เครื่องซักผ้า รถยนต์ เครื่องปรับอากาศ และ รถจักรยานยนต์ เป็นต้น

ตาราง จ. มาตรฐานความเป็นอยู่ของประชากร

มาตรฐานความเป็นอยู่ของประชากร (%)	รวม
ครัวเรือนที่เป็นบ้านโดด	32.3
ครัวเรือนที่เป็นห้องแถว / เรือนแถว / ตึกแถว	32.3
ครัวเรือนที่สร้างโดยใช้วัสดุก่อสร้างที่ถาวร ^{1/}	95.8
ครัวเรือนที่เป็นเจ้าของที่อยู่อาศัย ^{2/}	55.6
ครัวเรือนที่เป็นเจ้าของที่ดินอันเป็นที่ตั้งของที่อยู่อาศัย ^{2/}	88.3
ครัวเรือนที่มีน้ำดื่มสะอาด ^{3/}	99.2
ครัวเรือนที่มีสิ่งแวดล้อมสุขลักษณะ ^{4/}	99.8
ครัวเรือนที่ประกอบอาหารด้วยแก๊สหรือไฟฟ้า	94.9
ครัวเรือนที่มีโทรทัศน์ / ขาวดำ	95.5
ครัวเรือนที่มีวิทยุ / วิทยุเทป	88.8
ครัวเรือนที่มีตู้เย็น ตู้แช่	85.6
ครัวเรือนที่มีเครื่องซักผ้า	49.8
ครัวเรือนที่มีโทรศัพท์	72.9
ครัวเรือนที่มีเครื่องปรับอากาศ	37.8
ครัวเรือนที่มีพัดลม	96.6
ครัวเรือนที่มีรถยนต์	39.9
ครัวเรือนที่มีรถจักรยานยนต์	29.5
ครัวเรือนที่มีรถจักรยานสองล้อ	26.1
ครัวเรือนที่มีเครื่องจักร (ที่ใช้ในการเกษตร)	0.9
ครัวเรือนที่มีรถอีแต่น รถไถ้อย	0.6

หมายเหตุ 1/ วัสดุถาวร หมายถึง ไม้หรือซีเมนต์

2/ เจ้าของที่อยู่อาศัยที่ดิน ได้แก่ เป็นเจ้าของ หรือเช่าซื้อ ที่อยู่อาศัย/ที่ดิน

3/ น้ำดื่มสะอาด ได้แก่ น้ำดื่มบรรจุขวด น้ำประปา น้ำฝน หรือน้ำบาดาล/น้ำบ่อที่ไม่ใช่สาธารณะ

4/ สิ่งแวดล้อมสุขลักษณะ ได้แก่ สิ่งแวดล้อมที่สะอาดหรือสิ่งสกปรก

ในแต่ละครัวเรือนอาจมีเครื่องบริภัณฑ์ในครอบครองมากกว่า 1 ประเภท

Summary Findings

I. Population

1. Size and location

Bangkok is a province (Changwat) among the 76 provinces of Thailand and has an area of 1,568.7 square kilometres. It has common boundary with Nonthaburi and Pathum Thani in the North, Chachoengsao in the East, Smut Prakan in the South, Nakhon Pathom and Samut Sakhon in the West. The climate is moderate throughout the year.

In the year 2000, Bangkok had 50 districts (Khet) and 154 tambons (Kwang). In 1994, there were two new districts: a part of Prawet became Suan Luang; a part of Huai Khwang and Phaya Thai became Din Daeng. In 1997, there were six new districts: a part of Don Mueang became Lak Si; a part of Bang Khen became Sai Mai; a part of Bueng Kum became Khan Na Yao; a part of Bueng Kum and Prawet became Saphan Sung; a part of Bang Kapi became Wang Thonglang; a part of Min Buri became Khlong Sam Wa. In 1998, there were six new districts: a part of Khlong Toei became Watthana; a part of Phra Khanong became Bang Na; a part of Taling Chan became Thawi Watthana; a part of Phasi Charoen became Bang Khae; a part of Rat Burana became Thung Khru; a part of Bang Khun Thian became Bang Bon.

2. Demographic characteristics

2.1 Number of population and its distribution

On April 1, 2000, Bangkok had a population of 6,355,144 out of which 3,011,711 were males and 3,343,433 were females. Bangkok was the largest province in Thailand in terms of population. The sex ratio, which is defined as the number of males for every 100 females in the population was 90.1. This indicates that females were slightly more than males. The number of females was higher than males in almost every district except Nong Chok, Chatuchak and Bang Bon. The annual population growth rate between 1990 to 2000 was 0.77 per cent per year.

In comparison of population at district level, it reveals that Thon Buri had the largest population of 210,653 persons or 3.3 per cent, followed by Chom Thong (195,602 or 3.1 per cent) and Bang Khae (192,504 or 3.0 per cent) respectively. Samphanthawong had the smallest population of 42,255 persons or 0.7 per cent (Chart 1)

2.2 Population density

The population density of Bangkok was 4,051 persons per square kilometre (km²). The district that had the highest density was Pom Prap Sattru Phai with 45,188 persons per km², followed by Samphanthawong and Thon Buri with a density of 30,182 and 24,495 persons per km² respectively. Nong Chok was the lowest density district of 416 persons per km².

Chart 1 Number of population by district in Bangkok

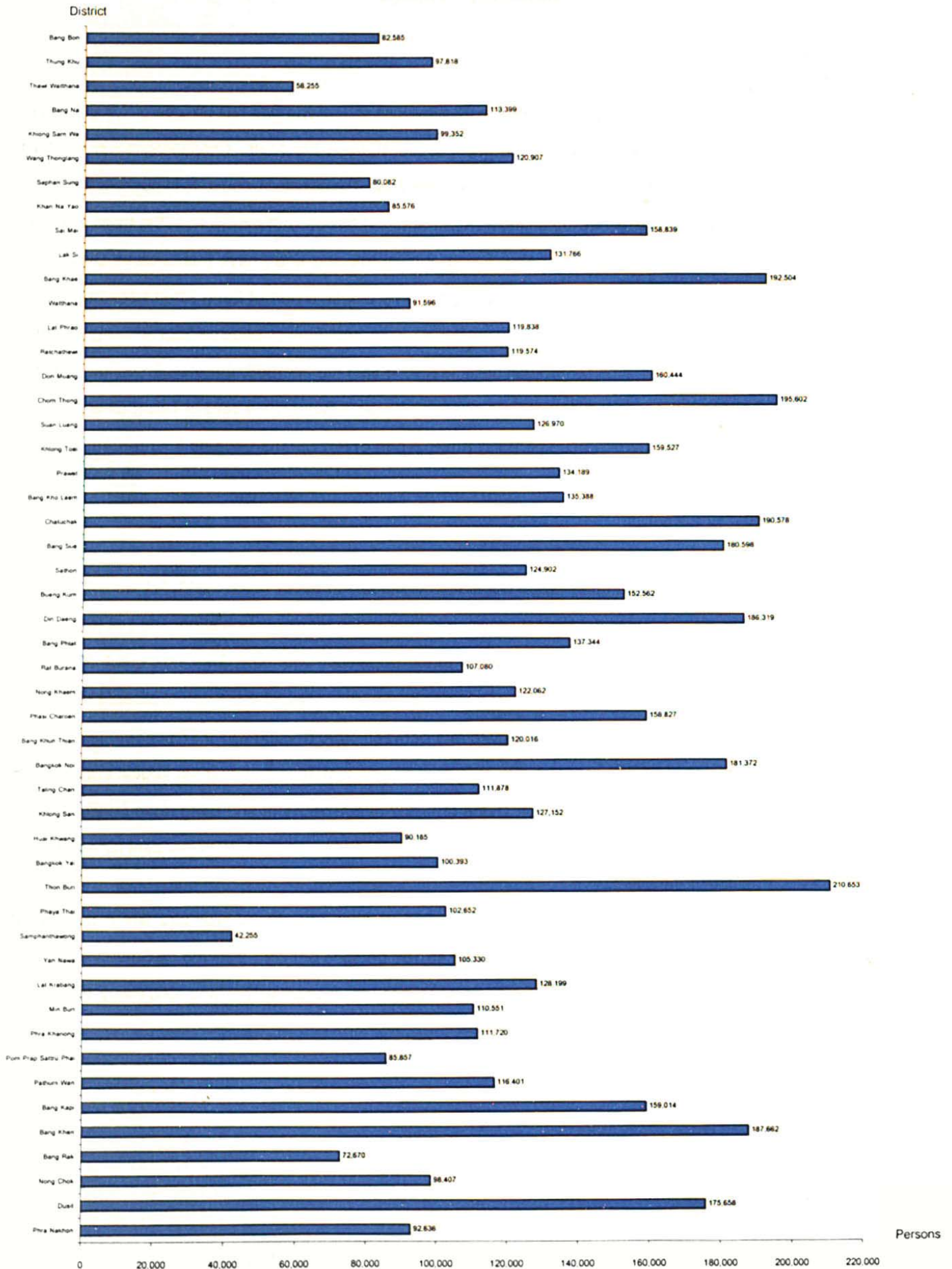

2.3 Number of households, average size of household and sex of the household head

There were 1,740,024 private households in Bangkok. The average size of household was 3.6 persons. Considering district differentials, Pom Prap Sattru Phai had the largest average size of household of 4.3 persons, followed by Samphanthawong 4.2 persons. Bang Kapi had the smallest average size of household (3.0 persons).

In private households, there were higher percentage of male headed households than female headed households (Table A).

Table A. Number of households, average household size and household head

Household	Total
Number of private households	1,740,024
Average household size	3.6
Female headed households (%)	32.6

2.4 Age and sex structure of the population

Chart 2 illustrates the population distribution by age and sex in 1970, 1980, 1990, and 2000. It was found that the population structure had gradually changed. That is, the bottom of the pyramid was narrower while the top became wider. As the population was older, the proportion of females was slightly higher than males.

Considering the composition of population in 2000 by age group (Table B), it is found that the young population (aged 0-14) accounted for 17.5 per cent of the total population in Bangkok. The working-age group (aged 15-59) accounted for 74.6 per cent, and the elderly group (aged 60 or more) accounted for 7.9 per cent.

Regarding sex differentials, it is found that males outnumbered females in the young group, (18.9 per cent for males and 16.3 per cent for females) whereas the opposite was true in the working-age (73.9 per cent for males and 75.1 per cent for females) and the elderly group (7.2 per cent for males and 8.6 per cent for females). The median age of the Bangkok population in 2000 was 29.8.

The age dependency ratio, which is the ratio of persons in the dependent ages (under 15 years and 60 years of age and over) to those in the working ages (15-59 years), was 34.1. In other words, there were about 34 persons in the dependent age for every 100 persons in the working ages. The child dependency ratio was 23.5 while the elderly dependency ratio was 10.6.

2.5 Nationality and religion

The majority of population in Bangkok or about 99.0 per cent were Thais whereas other nationalities were Chinese, Japanese and Indians.

Most of the population were Buddhists (94.5 per cent), followed by Muslims (4.1 per cent) and Christians (1.0 per cent) and the rest was Confucius or others such as Hindus.

Table B. Number and major characteristics of the population

Items	Total
Population Characteristics	
Population	
Total	6,355,144
Males	3,011,711
Females	3,343,433
Age Group (%)	
0-14 years	17.5
15-59 years	74.6
60 years and over	7.9
Median Age (years)	29.8
Sex Ratio (%)	
Total	90.1
0-14 years	104.6
15-59 years	88.6
60 years and over	75.3
Age Dependency Ratio (%)	
Total	34.1
0-14 years	23.5
60 years and over	10.6
Thai nationalities (%)	99.0
Buddhists (%)	94.5
Muslims (%)	4.1
Christians (%)	1.0

Chart 2 Age and sex structure of the population in Bangkok
per cent

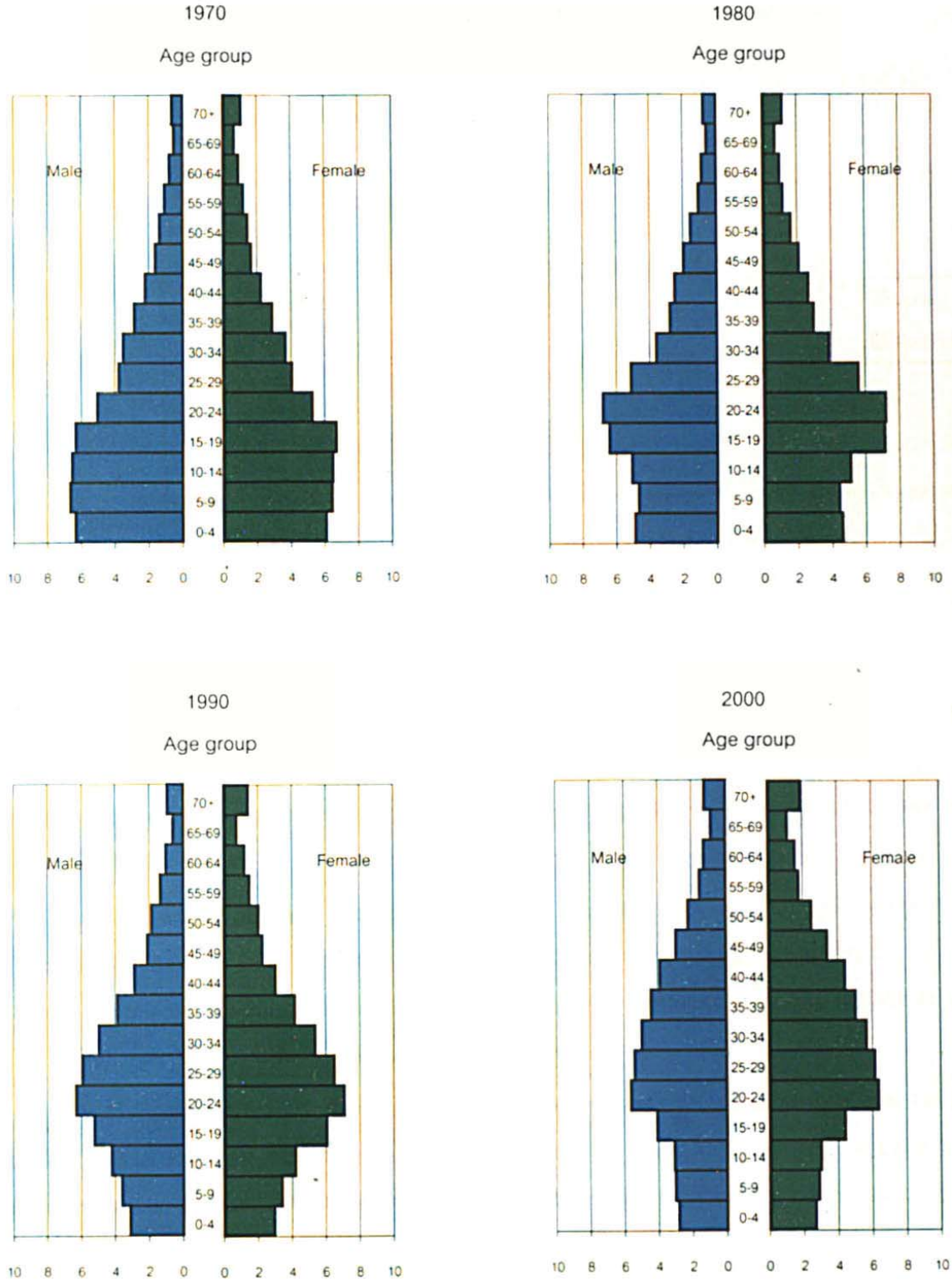

Source : The 1970 - 2000 Population and Housing Census
National Statistical Office, Office of the Prime Minister

2.6 Marital status

Chart 3 shows that more than half of the total population 13 years of age and over were currently married. The proportion of single and currently married were higher for males than females. However the proportion of widowed, divorced and separated were higher for females than that of males.

Chart 3 Percentage of population 13 years of age and over by marital status and sex

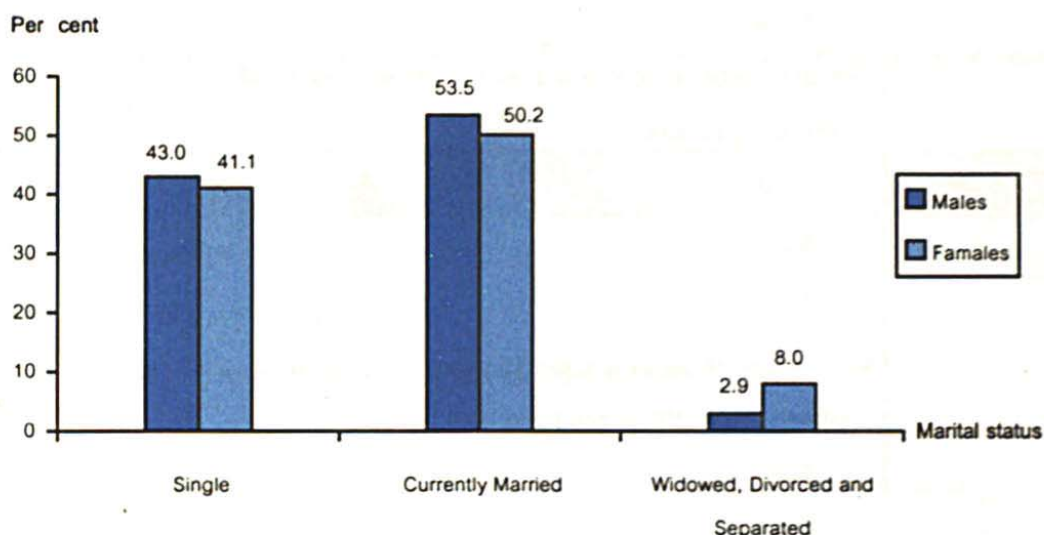

3. Social and economic characteristics

3.1 Education

Literacy. Table C shows that about 96.2 per cent of the population 15 years of age and over were literate. Male literacy rate was relatively higher than female literacy rate (97.6 per cent for males and 94.9 per cent for females).

School attendance and education attainment. Population aged 6-24 years were those who should be enrolled in school at each educational level. Table C indicated that approximately 35.3 per cent of population 6-24 years of age were not attending school. The proportion of females who were not attending school was higher than males (35.9 per cent for females and 34.7 per cent for males).

With respect to educational attainment, the results reveal that about 62.8 per cent of those 15 years of age and over attained more than primary school. Considering sex differentials, the proportion of males who completed more than primary school was higher than females (66.5 per cent for males compared to 59.5 per cent for females).

Table C. Population by education and sex

Education	Total
Percentage of literate persons aged 15 years and over	
Total	96.2
Males	97.6
Females	94.9
Percentage of persons aged 6-24 years who were not attending school	
Total	35.3
Males	34.7
Females	35.9
Percentage of persons aged 15 years and over who attained more than primary school	
Total	62.8
Males	66.5
Females	59.5

3.2 Last year employment

3.2.1 Last year industries

The population aged 15 years and over who were employed last year (April 1, 1999 – March 31, 2000) was 3,225,657 of which 1,704,449 or 52.8 per cent were males and 1,521,208 or 47.2 per cent were female (Table D). The largest number of employed persons was in wholesale and retail trade; repair of motor vehicles, motorcycles and personal and household goods which accounted for 26.0 per cent of the total employed. The next largest number of the total employed was manufacturing (20.0 per cent). Considering employed persons by sex, it is found that most employed males and females were in wholesale and retail trade; repair of motor vehicles, motorcycles and personal and household goods (25.4 per cent for males and 26.6 per cent for females), followed by manufacturing (18.4 per cent for males and 21.8 per cent for females).

3.2.2 Work status

The highest proportion of the employed were employees (government, government enterprise and private employees) or about 70.3 per cent, followed by own account workers (17.9 per cent).

Regarding sex differentials, the majority of the employed males and females were employees (70.4 per cent for males and 70.3 per cent for females). The second highest proportion of work status was own account workers (19.2 per cent for males and 16.4 per cent for females).

Table D. Percentage of employed population 15 years of age and over by last year industry, work status and sex

Items	Total
Last year industries (%)	
Total	
1. Wholesale and retail trade; repair of motor vehicles, motorcycles and personal and household goods	26.0
2. Manufacturing	20.0
Males	
1. Wholesale and retail trade; repair of motor vehicles, motorcycles and personal and household goods	25.4
2. Manufacturing	18.4
Females	
1. Wholesale and retail trade; repair of motor vehicles, motorcycles and personal and household goods	26.6
2. Manufacturing	21.8
Work Status (%) ^{1/}	
Employers	4.4
Own account workers	17.9
Employees	70.3
Unpaid family workers	7.2
Members of producers' cooperatives	0.2

^{1/} Excluding unknown work status

4. Fertility

Table E shows that average number of children ever born per ever-married woman aged 15-49 years was 1.51. Considering the mean age at first marriage, it reveals that women married at an earlier age than men. The singulate mean age at first marriage of women was about 27.0 years compared with 29.2 years of men.

5. Migration

In the 2000 Population and Housing Census, the questions on birth place of population, duration of residence in current place, place of previous residence and reasons for migration were asked. These data can be studied the migration of population into two types: 1) lifetime migration or migration from the place of birth, i.e., people who were born outside their provinces of residence on the census date and 2) migration during the period of 5 years, i.e., migration across villages or municipalities in the period of 5 years before the census date.

Table E shows that in 2000 about 37.3 per cent of the population in Bangkok were born outside this province. The number of migrants who migrated during 1995-2000 was 526,373 or 8.2 per cent of the total population in Bangkok (excluding those with unknown length of current residence).

Table E. Fertility and migration

Items	Total
Fertility	
Mean number of children ever born (per ever married women 15-49 years)	1.51
Singulate mean age at first marriage (SMAM)	
Males	29.2
Females	27.0
Migration (%)	
Population who were born outside the province of residence	37.3
Population who were migrated within previous 5 years (1995-2000)	8.2

II. Housing

1. Type of living quarters and construction materials

The information on housing characteristics in 2000 such as quality of living quarters, tenure of living quarters and tenure of land where living quarters located, and ownership of household appliances can be used as the indicators on level of living of the population in Bangkok. Table F shows that most private households were detached and row houses and brick row houses (32.3 per cent).

Regarding construction materials, it is found that about 95.8 per cent of private households occupied living quarters constructed with permanent materials.

2. Tenure of living quarters and land ownership

When consideration is given to tenure of living quarters and tenure of land where living quarters located, the results demonstrate that approximately 55.6 per cent of living quarters and 88.3 per cent of land were occupied by owners and hire purchasers.

3. Source of drinking water

Chart 4 shows the percentage distribution of households according to main source of drinking water. About 99.2 per cent of private households in Bangkok have accessed to safe drinking water (including bottled drinking water, tap water, rain water or private well). Tap water was reported as the highest percentage source of drinking water in this province (62.5 per cent).

Chart 4 Percentage of private households by major source of drinking water

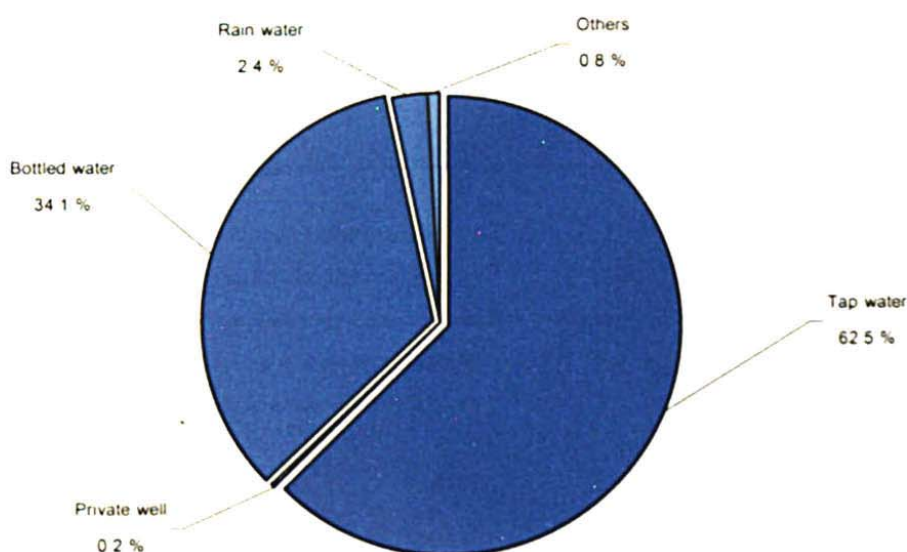

4. Toilets

With respect to toilet facility, flush latrine and moulded bucket latrine, are generally considered as sanitary toilets. The proportion of households with these types of toilet was about 99.8 per cent.

5. Cooking fuels

Most of the households use gas and electricity as main fuel for cooking (94.9 per cent). These two sources are considered as the cleanest and most convenient source for cooking.

6. Durable household appliances

Regarding the possession on some types of durable household appliances, it is found that most households in Bangkok had electric fan (96.6 per cent), television (95.5 per cent), radio (88.8 per cent), refrigerator (85.6 per cent) and telephone (72.9 per cent). Some types of durable household appliances were found more, they were washing machine, car, air-conditioner and motorcycle.

Table F. Percentage of standard living quarters

Standard of living quarters (%)	Total
Detached house	32.3
Row house and brick row house	32.3
Permanent construction materials ^{1/}	95.8
House owner ^{2/}	55.6
Land owner ^{2/}	88.3
Safe drinking water ^{3/}	99.2
Sanitary types of toilet ^{4/}	99.8
Cooking fuel used gas and electricity	94.9
Color / black and white television	95.5
Radio, radio-tape	88.8
Refrigerator	85.6
Washing machine	49.8
Telephone	72.9
Air conditioner	37.8
Electric fan	96.6
Motor car	39.9
Motorcycle	29.5
Bicycle	26.1
Agricultural machine	0.9
Local farm truck	0.6

Note 1/ Permanent materials was wood and cement or brick.

2/ House and Land owner was owner and hire purchaser

3/ Safe drinking water was bottled water, tap water, rain water or private well

4/ Sanitary types of toilet was flush and moulded bucket latrine

Each household may has more than one household appliance

ตารางสถิติ

STATISTICAL TABLES

รายชื่อตาราง

List of tables

ตารางประชากร	หน้า
Population tables	Page
ตารางที่ 1 ประชากรจำแนกตามเพศ ครัวเรือนจำแนกตามประเภทของครัวเรือน และอำเภอ	2
Table 1 Population by sex, household by type of households and amphoe	2
ตารางที่ 2 ประชากรจำแนกตามอายุรายปี เพศ และเขตการปกครอง	8
Table 2 Population by single year of age, sex and area	8
ตารางที่ 3 ประชากรจำแนกตามหมวดอายุ เพศ อำเภอ และเขตการปกครอง	14
Table 3 Population by age group, sex, amphoe and area	14
ตารางที่ 4 ประชากรอายุ 13 ปีขึ้นไป จำแนกตามสถานภาพสมรส หมวดอายุ และเพศ	66
Table 4 Population 13 years of age and over by marital status, age group and sex	66
ตารางที่ 5 ประชากรจำแนกตามศาสนา หมวดอายุ และเพศ	70
Table 5 Population by religion, age group and sex	70
ตารางที่ 6 ประชากรจำแนกตามสัญชาติ หมวดอายุ และเพศ	74
Table 6 Population by nationality, age group and sex	74
ตารางที่ 7 ประชากรอายุ 5 ปีขึ้นไป จำแนกตามภาษาที่ใช้พูดในครัวเรือน หมวดอายุ และเพศ	80
Table 7 Population 5 years of age and over by usual languages spoken at home, age group and sex	80
ตารางที่ 8 ประชากรอายุ 6 ปีขึ้นไป จำแนกตามการอ่านออกเขียนได้ หมวดอายุ และเพศ	86
Table 8 Population 6 years of age and over by literacy, age group and sex	86
ตารางที่ 9 ประชากรอายุ 6-29 ปี จำแนกตามระดับชั้นที่กำลังเรียน ในวันที่ 1 มกราคม 2543 หมวดอายุ และเพศ	88
Table 9 Population 6-29 years of age by educational attendance as January 1, 2000, age group and sex	88
ตารางที่ 10 ประชากรอายุ 6 ปีขึ้นไป จำแนกตามระดับชั้นที่เรียนสำเร็จ หมวดอายุ และเพศ	100
Table 10 Population 6 years of age and over by educational attainment, age group and sex	100
ตารางที่ 11 ประชากรอายุ 15 ปีขึ้นไป จำแนกตามการทำงานในรอบสัปดาห์ หมวดอายุ และเพศ *	112
Table 11 Population 15 years of age and over by current activity status, age group and sex *	112
ตารางที่ 12 ประชากรอายุ 15 ปีขึ้นไปทำงานในรอบสัปดาห์ จำแนกตามหมวดอาชีพ หมวดอายุ และเพศ *	116
Table 12 Currently economically active population 15 years of age and over by occupation, age group and sex *	116
ตารางที่ 13 ประชากรอายุ 15 ปีขึ้นไปทำงานในรอบปี จำแนกตามหมวดอาชีพ หมวดอายุ และเพศ	118
Table 13 Usually economically active population 15 years of age and over by occupation, age group and sex	118

	หน้า
	Page
ตารางที่ 14 ประชากรอายุ 15 ปีขึ้นไปทำงานในรอบปี จำแนกตามหมวดอุตสาหกรรม หมวดอายุ และเพศ	122
Table 14 Usually economically active population 15 years of age and over by industry, age group and sex	122
ตารางที่ 15 ประชากรอายุ 15 ปีขึ้นไปทำงานในรอบปี จำแนกตามหมวดอาชีพ อุตสาหกรรม และเพศ	128
Table 15 Usually economically active population 15 years of age and over by occupation, industry and sex	128
ตารางที่ 16 ประชากรอายุ 15 ปีขึ้นไปทำงานในรอบปี จำแนกตามสถานภาพการทำงาน หมวดอายุ และเพศ	132
Table 16 Usually economically active population 15 years of age and over by work status, age group and sex	132
ตารางที่ 17 ประชากรอายุ 15 ปีขึ้นไปทำงานในรอบปี จำแนกตามหมวดอาชีพ สถานภาพการทำงาน และเพศ	136
Table 17 Usually economically active population 15 years of age and over by occupation, work status and sex	136
ตารางที่ 18 ประชากรอายุ 15 ปีขึ้นไปทำงานในรอบปี จำแนกตามหมวดอุตสาหกรรม สถานภาพการทำงาน และเพศ	140
Table 18 Usually economically active population 15 years of age and over by industry, work status and sex	140
ตารางที่ 19 หญิงเคยสมรสอายุ 15 ปีขึ้นไป จำแนกตามจำนวนบุตรเกิดรอด จำนวนบุตรเกิดรอดโดยเฉลี่ย และหมวดอายุของหญิง*	146
Table 19 Ever-married women 15 years of age and over by number of children ever born, average number of children ever born and age group of women *	146
ตารางที่ 20 หญิงเคยสมรสอายุ 15 ปีขึ้นไป จำแนกตามจำนวนบุตรที่มีชีวิตอยู่ จำนวนบุตรที่มีชีวิตอยู่โดยเฉลี่ย และหมวดอายุของหญิง*	148
Table 20 Ever-married women 15 years of age and over by number of children still living, average number of children still living and age group of women *	148
ตารางที่ 21 ประชากรจำแนกตามสถานที่เกิด หมวดอายุ และเพศ*	150
Table 21 Population by place of birth, age group and sex*	150
ตารางที่ 22 ประชากรที่ย้ายถิ่นภายใน 5 ปี จำแนกตามสถานที่เกิด หมวดอายุ และเพศ*	168
Table 22 Population who migrated within previous five years by place of birth, age group and sex*	168
ตารางที่ 23 ประชากรที่ย้ายถิ่นภายใน 5 ปี จำแนกตามสถานที่อยู่ก่อนย้าย หมวดอายุ และเพศ*	172
Table 23 Population who migrated within previous five years by previous place of residence, age group and sex*	172
ตารางที่ 24 ประชากรที่ย้ายถิ่นภายใน 5 ปี จำแนกตามเหตุผลของการย้ายถิ่น สถานที่อยู่ก่อนย้าย และเพศ*	190
Table 24 Population who migrated within previous five years by reasons for migration, previous place of residence and sex*	190
ตารางที่ 25 โครงสร้างของครัวเรือนจำแนกตามประเภทครอบครัว หมวดอายุ และเพศของหัวหน้าครัวเรือน	208
Table 25 Household structure by type of family, age group and sex of household head	208

ตารางเคหะ	หน้า	
Housing tables	Page	
ตารางที่ 1	ครัวเรือนส่วนบุคคล จำแนกตามประเภทของที่อยู่อาศัย การครอบครองที่อยู่อาศัย และเขตการปกครอง*	212
Table 1	Private households by type of living quarters, tenure of living quarters and area*	212
ตารางที่ 2	ครัวเรือนส่วนบุคคล จำแนกตามประเภทของที่อยู่อาศัย และวัสดุที่ใช้ในการก่อสร้าง *	213
Table 2	Private households by type of living quarters and construction materials of dwelling unit *	213
ตารางที่ 3	ครัวเรือนส่วนบุคคล จำแนกตามการครอบครองที่อยู่อาศัย และประเภทของที่อยู่อาศัย *	214
Table 3	Private households by tenure of living quarters and type of living quarters *	214
ตารางที่ 4	ครัวเรือนส่วนบุคคล จำแนกตามการถือกรรมสิทธิ์ที่ดิน และประเภทของที่อยู่อาศัย (เฉพาะครัวเรือนที่เป็นเจ้าของหรือเช่าซื้อที่อยู่อาศัย) *	215
Table 4	Private households by land ownership and type of living quarters (For owner or hire purchaser of living quarters only)*	215
ตารางที่ 5	ครัวเรือนส่วนบุคคล จำแนกตามขนาดของครัวเรือน และประเภทของที่อยู่อาศัย *	216
Table 5	Private households by size of household and type of living quarters *	216
ตารางที่ 6	ครัวเรือนส่วนบุคคล จำแนกตามเชื้อเพลิงส่วนใหญ่ที่ใช้ในการประกอบอาหาร และประเภทของที่อยู่อาศัย *	217
Table 6	Private households by major of source cooking fuel and type of living quarters *	217
ตารางที่ 7	ครัวเรือนส่วนบุคคล จำแนกตามลักษณะการใช้ส้วม และประเภทของที่อยู่อาศัย *	218
Table 7	Private households by toilet facility and type of living quarters *	218
ตารางที่ 8	ครัวเรือนส่วนบุคคล จำแนกตามแหล่งที่มาของน้ำดื่ม น้ำใช้ส่วนใหญ่ และประเภทของที่อยู่อาศัย *	219
Table 8	Private households by major source of drinking water and water supply and type of living quarters*	219
ตารางที่ 9	ครัวเรือนส่วนบุคคล จำแนกตามประเภทบริภัณฑ์ และประเภทของที่อยู่อาศัย *	220
Table 9	Private households by type of durable household appliances and type of living quarters *	220
ตารางที่ 10	ครัวเรือนส่วนบุคคล จำแนกตามประเภทและจำนวนบริภัณฑ์ *	221
Table 10	Private households by type and number of durable household appliances *	221

หมายเหตุ : * ประมวลผลจากข้อมูลครัวเรือนตัวอย่างร้อยละ 20

Note : * Estimated from 20 percent sample households

ตารางประชากร
POPULATION TABLES

ตารางที่ 1 ประชากรจำแนกตามเพศ ครีวเรือนจำแนกตาม

Table 1 Population by sex, household by

อำเภอ	ประชากร			ประชากรในครัวเรือนส่วนบุคคล		
	รวม	ชาย	หญิง	รวม	ชาย	หญิง
	Total	Males	Females	Total	Males	Females
ยอดรวม	6,355,144	3,011,711	3,343,433	6,241,033	2,932,286	3,308,747
เขตพระนคร	92,636	42,512	50,124	90,515	40,615	49,900
เขตดุสิต	175,658	85,070	90,588	169,056	79,611	89,445
เขตหนองจอก	98,407	49,697	48,710	97,137	48,676	48,461
เขตบางรัก	72,670	32,938	39,732	72,093	32,603	39,490
เขตบางเขน	187,662	89,605	98,057	184,996	87,421	97,575
เขตบางกะปิ	159,014	72,164	86,850	155,306	71,126	84,180
เขตปทุมวัน	116,401	53,192	63,209	113,142	52,097	61,045
เขตป้อมปราบศัตรูพ่าย	85,857	39,697	46,160	84,716	38,965	45,751
เขตพระโขนง	111,720	51,840	59,880	111,147	51,427	59,720
เขตมีนบุรี	110,551	54,452	56,099	107,737	52,130	55,607
เขตลาดกระบัง	128,199	62,244	65,955	126,357	61,335	65,022
เขตชานนา	105,330	49,885	55,445	104,657	49,410	55,247
เขตสัมพันธวงศ์	42,255	19,686	22,569	41,334	18,871	22,463
เขตพญาไท	102,652	47,920	54,732	99,983	45,508	54,475
เขตธนบุรี	210,653	98,729	111,924	208,770	97,256	111,514
เขตบางกอกใหญ่	100,393	47,255	53,138	98,626	45,710	52,916

ประเภทของครัวเรือน และอำเภอ

type of households and amphoe

ประชากรในครัวเรือนกลุ่มบุคคล			จำนวนครัวเรือน			จำนวนประชากร		Amphoe
Population in collective households			Number of households			เฉลี่ยต่อครัวเรือน		
รวม	ชาย	หญิง	รวม	ส่วนบุคคล	กลุ่มบุคคล	ส่วนบุคคล		
Total	Males	Females	Total	Private households	Collective households	Population per private household		
114,111	79,425	34,686	1,743,752	1,740,024	3,728	3.6	Total	
2,121	1,897	224	22,727	22,689	38	4.0	Khet Phra Nakhon	
6,602	5,459	1,143	44,570	44,509	61	3.8	Khet Dusit	
1,270	1,021	249	24,135	24,063	72	4.0	Khet Nong Chok	
577	335	242	17,891	17,856	35	4.0	Khet Bang Rak	
2,666	2,184	482	57,393	57,267	126	3.2	Khet Bang Khen	
3,708	1,038	2,670	51,954	51,707	247	3.0	Khet Bang Kapi	
3,259	1,095	2,164	30,604	30,546	58	3.7	Khet Pathum Wan	
1,141	732	409	19,534	19,504	30	4.3	Khet Pom Prap Sattru Phai	
573	413	160	31,681	31,649	32	3.5	Khet Phra Khanong	
2,814	2,322	492	30,805	30,704	101	3.5	Khet Min Buri	
1,842	909	933	37,956	37,843	113	3.3	Khet Lat Krabang	
673	475	198	30,332	30,289	43	3.5	Khet Yan Nawa	
921	815	106	9,768	9,742	26	4.2	Khet Samphanthawong	
2,669	2,412	257	28,912	28,872	40	3.5	Khet Phaya Thai	
1,883	1,473	410	53,800	53,732	68	3.9	Khet Thon Buri	
1,767	1,545	222	25,401	25,339	62	3.9	Khet Bangkok Yai	

ตารางที่ 1 ประชากรจำแนกตามเพศครัวเรือนจำแนกตาม

Table 1 Population by sex, household by

อำเภอ	ประชากร			ประชากรในครัวเรือนส่วนบุคคล		
	Population			Population in private households		
	รวม	ชาย	หญิง	รวม	ชาย	หญิง
	Total	Males	Females	Total	Males	Females
เขตน้ชววง	90,185	42,351	47,834	89,320	41,718	47,602
เขตคลองสวน	127,152	59,402	67,750	126,197	58,829	67,368
เขตค้กงซ้	111,878	53,119	58,759	110,219	52,033	58,186
เขตบงกนอช	181,372	84,825	96,547	176,179	81,092	95,087
เขตบงขุนเท้	120,016	58,951	61,065	116,821	57,105	59,716
เขตภช้เจเรย	158,827	75,366	83,461	156,822	73,900	82,922
เขตหนองแรม	122,062	58,306	63,756	121,038	57,766	63,272
เขตราชภูรปุระ	107,080	50,950	56,130	106,230	50,379	55,851
เขตบงทลค	137,344	63,360	73,984	136,164	62,409	73,755
เขตค้คแฉง	186,319	86,087	100,232	184,344	85,233	99,111
เขตบ้งก้	152,562	71,333	81,229	151,798	70,856	80,942
เขตสทท	124,902	58,396	66,506	123,791	57,701	66,090
เขตบงร้	180,598	84,708	95,890	179,222	83,688	95,534
เขตค้จ้	190,578	95,775	94,803	164,559	76,107	88,452
เขตบงคณลล	135,388	63,482	71,906	134,869	63,174	71,695
เขตปุระวค	134,189	64,568	69,621	133,692	64,266	69,426
เขตค้คชคช	159,527	75,262	84,265	158,726	74,882	83,844

ประเภทของครัวเรือน และอำเภอ (ต่อ)
type of households and amphoe (Contd.)

ห้องสมุด
สำนักงานสถิติแห่งชาติ

ประชากรในครัวเรือนกลุ่มบุคคล			จำนวนครัวเรือน			จำนวนประชากร		Amphoe
Population in collective households			Number of households			เฉลี่ยต่อครัวเรือน		
รวม	ชาย	หญิง	รวม	ส่วนบุคคล	กลุ่มบุคคล	ส่วนบุคคล		
Total	Males	Females	Total	Private households	Collective households	Population per private household		
865	633	232	26,678	26,615	63	3.4	Khet Huai Khwang	
955	573	382	30,842	30,791	51	4.1	Khet Khlong San	
1,659	1,086	573	27,858	27,800	58	4.0	Khet Taling Chan	
5,193	3,733	1,460	48,473	48,397	76	3.6	Khet Bangkok Noi	
3,195	1,846	1,349	34,486	34,255	231	3.4	Khet Bang Khun Thian	
2,005	1,466	539	41,134	41,006	128	3.8	Khet Phasi Charoen	
1,024	540	484	32,776	32,656	120	3.7	Khet Nong Khaem	
850	571	279	28,649	28,576	73	3.7	Khet Rat Burana	
1,180	951	229	36,795	36,703	92	3.7	Khet Bang Phlat	
1,975	854	1,121	53,157	52,978	179	3.5	Khet Din Daeng	
764	477	287	44,784	44,672	112	3.4	Khet Bueng Kum	
1,111	695	416	30,658	30,605	53	4.0	Khet Sathon	
1,376	1,020	356	48,723	48,648	75	3.7	Khet Bang Sue	
26,019	19,668	6,351	48,619	48,551	68	3.4	Khet Chatuchak	
519	308	211	34,723	34,686	37	3.9	Khet Bang Kho Laem	
497	302	195	39,824	39,777	47	3.4	Khet Prawet	
801	380	421	42,015	41,967	48	3.8	Khet Khlong Toei	

ตารางที่ 1 ประชากรจำแนกตามเพศ ครีวเรือนจำแนกตาม

Table 1 Population by sex, household by

อำเภอ	ประชากร			ประชากรในครัวเรือนส่วนบุคคล		
	Population			Population in private households		
	รวม	ชาย	หญิง	รวม	ชาย	หญิง
	Total	Males	Females	Total	Males	Females
เขตนนทวง	126,970	60,241	66,729	126,225	59,752	66,473
เขตจอมทอง	195,602	94,094	101,508	193,803	92,888	100,915
เขตคนเมือง	160,444	77,886	82,558	158,256	76,343	81,913
เขตกรเทวี	119,574	54,900	64,674	116,055	53,146	62,909
เขตลคทหั่ว	119,838	56,318	63,520	119,408	55,989	63,419
เขตวัฒนา	91,596	41,504	50,092	91,081	41,212	49,869
เขตบงค	192,504	91,044	101,460	191,375	90,387	100,988
เขตหลักสี่	131,766	62,091	69,675	130,160	60,707	69,453
เขตสอใหม่	158,839	75,644	83,195	157,475	74,950	82,525
เขตคั่นนาขาว	85,576	40,659	44,917	85,003	40,392	44,611
เขตสะพานสูง	80,082	37,759	42,323	79,560	37,352	42,208
เขตวังทองหลาง	120,907	56,465	64,442	119,678	55,726	63,952
เขตคลองสามวา	99,352	48,592	50,760	98,435	47,990	50,445
เขตบงนา	113,399	53,499	59,900	110,786	51,545	59,241
เขตทวีวัฒนา	58,255	27,885	30,370	57,348	27,234	30,114
เขตทุ่งครุ	97,818	47,403	50,415	96,968	46,851	50,117
เขตบงบอน	82,585	42,600	39,985	73,854	35,923	37,931

ประเภทของครัวเรือน และอำเภอ (ต่อ)

type of households and amphoe (Contd.)

ประชากรในครัวเรือนกลุ่มบุคคล			จำนวนครัวเรือน			จำนวนประชากรเฉลี่ยต่อครัวเรือน		Amphoe
Population in collective households			Number of households			Population per private household		
รวม	ชาย	หญิง	รวม	ส่วนบุคคล	กลุ่มบุคคล	ส่วนบุคคล		
Total	Males	Females	Total	Private households	Collective households	Population per private household		
745	489	256	38,808	38,756	52	3.3	Khet Suan Luang	
1,799	1,206	593	50,394	50,270	124	3.9	Khet Chom Thong	
2,188	1,543	645	46,309	46,233	76	3.4	Khet Don Mueang	
3,519	1,754	1,765	34,705	34,630	75	3.4	Khet Ratchathewi	
430	329	101	33,921	33,895	26	3.5	Khet Lat Phrao	
515	292	223	25,693	25,649	44	3.6	Khet Watthana	
1,129	657	472	51,975	51,890	85	3.7	Khet Bang Khae	
1,606	1,384	222	39,890	39,848	42	3.3	Khet Lak Si	
1,364	694	670	46,708	46,677	31	3.4	Khet Sai Mai	
573	267	306	25,450	25,426	24	3.3	Khet Khan Na Yao	
522	407	115	21,859	21,827	32	3.6	Khet Saphan Sung	
1,229	739	490	38,870	38,787	83	3.1	Khet Wang Thonglang	
917	602	315	26,487	26,443	44	3.7	Khet Khlong Sam Wa	
2,613	1,954	659	33,581	33,511	70	3.3	Khet Bang Na	
907	651	256	14,728	14,666	62	3.9	Khet Thawi Watthana	
850	552	298	25,675	25,608	67	3.8	Khet Thung Khru	
8,731	6,677	2,054	21,042	20,914	128	3.5	Khet Bang Bon	

ตารางที่ 2 ประชากรจำแนกตามอายุ

Table 2 Population by single

อายุรายปี	ประชากร Population			ในเขตเทศบาล Municipal area		
	รวม Total	ชาย Males	หญิง Females	รวม Total	ชาย Males	หญิง Females
ยอดรวม	6,355,144	3,011,711	3,343,433	6,355,144	3,011,711	3,343,433
ส่วนร้อย	100.0	47.4	52.6	100.0	47.4	52.6
ต่ำกว่า 1	66,234	34,150	32,084	66,234	34,150	32,084
1	56,132	28,887	27,245	56,132	28,887	27,245
2	70,000	35,906	34,094	70,000	35,906	34,094
3	79,445	41,167	38,278	79,445	41,167	38,278
4	79,122	40,472	38,650	79,122	40,472	38,650
5	75,922	39,147	36,775	75,922	39,147	36,775
6	74,669	38,550	36,119	74,669	38,550	36,119
7	75,983	39,116	36,867	75,983	39,116	36,867
8	75,295	38,095	37,200	75,295	38,095	37,200
9	73,843	37,775	36,068	73,843	37,775	36,068
10	75,003	38,424	36,579	75,003	38,424	36,579
11	73,201	36,962	36,239	73,201	36,962	36,239
12	78,179	40,000	38,179	78,179	40,000	38,179
13	77,671	39,346	38,325	77,671	39,346	38,325
14	82,365	41,116	41,249	82,365	41,116	41,249
15	86,524	42,659	43,865	86,524	42,659	43,865
16	94,627	46,443	48,184	94,627	46,443	48,184
17	104,247	50,879	53,368	104,247	50,879	53,368
18	120,737	57,630	63,107	120,737	57,630	63,107
19	132,114	61,551	70,563	132,114	61,551	70,563
20	148,452	66,446	82,006	148,452	66,446	82,006
21	151,931	72,727	79,204	151,931	72,727	79,204
22	158,570	76,201	82,369	158,570	76,201	82,369
23	154,774	73,100	81,674	154,774	73,100	81,674
24	145,323	67,532	77,791	145,323	67,532	77,791
25	157,502	72,981	84,521	157,502	72,981	84,521
26	144,476	67,519	76,957	144,476	67,519	76,957
27	142,480	66,427	76,053	142,480	66,427	76,053
28	147,302	68,834	78,468	147,302	68,834	78,468
29	140,286	66,215	74,071	140,286	66,215	74,071
30	160,396	74,454	85,942	160,396	74,454	85,942
31	130,321	61,618	68,703	130,321	61,618	68,703
32	139,067	65,397	73,670	139,067	65,397	73,670
33	125,670	58,493	67,177	125,670	58,493	67,177
34	118,806	55,842	62,964	118,806	55,842	62,964
35	136,017	64,117	71,900	136,017	64,117	71,900

รายปี เพศ และเขตการปกครอง

year of age, sex and area

นอกเขตเทศบาล Non-municipal area			Single year of age
รวม Total	ชาย Males	หญิง Females	
-	-	-	Total
-	-	-	Percent
-	-	-	Under 1
-	-	-	1
-	-	-	2
-	-	-	3
-	-	-	4
-	-	-	5
-	-	-	6
-	-	-	7
-	-	-	8
-	-	-	9
-	-	-	10
-	-	-	11
-	-	-	12
-	-	-	13
-	-	-	14
-	-	-	15
-	-	-	16
-	-	-	17
-	-	-	18
-	-	-	19
-	-	-	20
-	-	-	21
-	-	-	22
-	-	-	23
-	-	-	24
-	-	-	25
-	-	-	26
-	-	-	27
-	-	-	28
-	-	-	29
-	-	-	30
-	-	-	31
-	-	-	32
-	-	-	33
-	-	-	34
-	-	-	35

ตารางที่ 2 ประชากรจำแนกตามอายุ

Table 2 Population by single

อายุรายปี	ประชากร Population			ในเขตเทศบาล Municipal area		
	รวม Total	ชาย Males	หญิง Females	รวม Total	ชาย Males	หญิง Females
36	123,373	58,115	65,258	123,373	58,115	65,258
37	115,554	54,102	61,452	115,554	54,102	61,452
38	117,465	54,372	63,093	117,465	54,372	63,093
39	105,876	49,128	56,748	105,876	49,128	56,748
40	129,171	60,475	68,696	129,171	60,475	68,696
41	96,723	45,609	51,114	96,723	45,609	51,114
42	105,828	49,718	56,110	105,828	49,718	56,110
43	106,674	49,827	56,847	106,674	49,827	56,847
44	86,985	40,351	46,634	86,985	40,351	46,634
45	97,750	46,194	51,556	97,750	46,194	51,556
46	79,000	36,952	42,048	79,000	36,952	42,048
47	76,132	35,682	40,450	76,132	35,682	40,450
48	80,310	36,915	43,395	80,310	36,915	43,395
49	68,575	31,818	36,757	68,575	31,818	36,757
50	82,028	38,667	43,361	82,028	38,667	43,361
51	57,338	27,123	30,215	57,338	27,123	30,215
52	58,637	28,284	30,353	58,637	28,284	30,353
53	54,756	26,082	28,674	54,756	26,082	28,674
54	46,214	21,267	24,947	46,214	21,267	24,947
55	47,228	22,137	25,091	47,228	22,137	25,091
56	40,924	19,487	21,437	40,924	19,487	21,437
57	38,740	18,079	20,661	38,740	18,079	20,661
58	40,274	18,734	21,540	40,274	18,734	21,540
59	42,414	19,689	22,725	42,414	19,689	22,725
60	51,265	23,350	27,915	51,265	23,350	27,915
61	30,502	14,061	16,441	30,502	14,061	16,441
62	36,472	16,670	19,802	36,472	16,670	19,802
63	33,955	15,358	18,597	33,955	15,358	18,597
64	27,441	12,175	15,266	27,441	12,175	15,266
65	35,283	15,286	19,997	35,283	15,286	19,997
66	22,232	9,835	12,397	22,232	9,835	12,397
67	29,003	12,766	16,237	29,003	12,766	16,237
68	21,468	9,222	12,246	21,468	9,222	12,246
69	17,779	7,869	9,910	17,779	7,869	9,910
70	26,087	10,783	15,304	26,087	10,783	15,304
71	16,319	7,191	9,128	16,319	7,191	9,128
72	23,614	10,105	13,509	23,614	10,105	13,509
73	15,778	6,815	8,963	15,778	6,815	8,963
74	12,503	5,318	7,185	12,503	5,318	7,185

รายปี เพศ และเขตการปกครอง (ต่อ)

year of age, sex and area (Contd.)

นอกเขตเทศบาล Non-municipal area			Single year of age
รวม Total	ชาย Males	หญิง Females	
-	-	-	36
-	-	-	37
-	-	-	38
-	-	-	39
-	-	-	40
-	-	-	41
-	-	-	42
-	-	-	43
-	-	-	44
-	-	-	45
-	-	-	46
-	-	-	47
-	-	-	48
-	-	-	49
-	-	-	50
-	-	-	51
-	-	-	52
-	-	-	53
-	-	-	54
-	-	-	55
-	-	-	56
-	-	-	57
-	-	-	58
-	-	-	59
-	-	-	60
-	-	-	61
-	-	-	62
-	-	-	63
-	-	-	64
-	-	-	65
-	-	-	66
-	-	-	67
-	-	-	68
-	-	-	69
-	-	-	70
-	-	-	71
-	-	-	72
-	-	-	73
-	-	-	74

ตารางที่ 2 ประชากรจำแนกตามอายุ

Table 2 Population by single

อายุรายปี	ประชากร Population			ในเขตเทศบาล Municipal area		
	รวม Total	ชาย Males	หญิง Females	รวม Total	ชาย Males	หญิง Females
75	13,174	5,482	7,692	13,174	5,482	7,692
76	11,840	5,025	6,815	11,840	5,025	6,815
77	8,903	3,650	5,253	8,903	3,650	5,253
78	9,476	3,795	5,681	9,476	3,795	5,681
79	6,493	2,754	3,739	6,493	2,754	3,739
80	9,405	3,520	5,885	9,405	3,520	5,885
81	4,796	1,847	2,949	4,796	1,847	2,949
82	6,184	2,241	3,943	6,184	2,241	3,943
83	5,618	2,009	3,609	5,618	2,009	3,609
84	5,416	1,872	3,544	5,416	1,872	3,544
85	4,890	1,647	3,243	4,890	1,647	3,243
86	3,374	1,131	2,243	3,374	1,131	2,243
87	3,008	1,049	1,959	3,008	1,049	1,959
88	2,260	741	1,519	2,260	741	1,519
89	1,827	607	1,220	1,827	607	1,220
90	2,124	630	1,494	2,124	630	1,494
91	992	355	637	992	355	637
92	1,010	335	675	1,010	335	675
93	892	314	578	892	314	578
94	708	214	494	708	214	494
95	626	195	431	626	195	431
96	501	149	352	501	149	352
97	380	97	283	380	97	283
98 ขึ้นไป	891	263	628	891	263	628

รายปี เพศ และเขตการปกครอง (ต่อ)

year of age, sex and area (Contd.)

นอกเขตเทศบาล Non-municipal area			Single year of age
รวม Total	ชาย Males	หญิง Females	
-	-	-	75
-	-	-	76
-	-	-	77
-	-	-	78
-	-	-	79
-	-	-	80
-	-	-	81
-	-	-	82
-	-	-	83
-	-	-	84
-	-	-	85
-	-	-	86
-	-	-	87
-	-	-	88
-	-	-	89
-	-	-	90
-	-	-	91
-	-	-	92
-	-	-	93
-	-	-	94
-	-	-	95
-	-	-	96
-	-	-	97
-	-	-	98 & over

ตารางที่ 3 ประชากรจำแนกตามหมวดอายุ

Table 3 Population by age group,

หมวดอายุ และอำเภอ	ประชากร Population			ร้อยละ Percentage		
	รวม Total	ชาย Males	หญิง Females	รวม Total	ชาย Males	หญิง Females
ยอดรวม	6,355,144	3,011,711	3,343,433	100.0	100.0	100.0
0 - 4	350,933	180,582	170,351	5.5	6.0	5.1
5 - 9	375,712	192,683	183,029	5.9	6.4	5.5
10 - 14	386,419	195,848	190,571	6.1	6.5	5.7
15 - 19	538,249	259,162	279,087	8.5	8.6	8.3
20 - 24	759,050	356,006	403,044	11.9	11.8	12.1
25 - 29	732,046	341,976	390,070	11.5	11.4	11.7
30 - 34	674,260	315,804	358,456	10.6	10.5	10.7
35 - 39	598,285	279,834	318,451	9.4	9.3	9.5
40 - 44	525,381	245,980	279,401	8.3	8.2	8.4
45 - 49	401,767	187,561	214,206	6.3	6.2	6.4
50 - 54	298,973	141,423	157,550	4.7	4.7	4.7
55 - 59	209,580	98,126	111,454	3.3	3.3	3.3
60 - 64	179,635	81,614	98,021	2.8	2.7	2.9
65 - 69	125,765	54,978	70,787	2.0	1.8	2.1
70 - 74	94,301	40,212	54,089	1.5	1.3	1.6
75 - 79	49,886	20,706	29,180	0.8	0.7	0.9
80 - 84	31,419	11,489	19,930	0.5	0.4	0.6
85 ขึ้นไป	23,483	7,727	15,756	0.4	0.3	0.5
เขตพระนคร	92,636	42,512	50,124	100.0	100.0	100.0
0 - 4	3,571	1,818	1,753	3.9	4.3	3.5
5 - 9	4,629	2,354	2,275	5.0	5.5	4.5
10 - 14	6,048	3,081	2,967	6.5	7.2	5.9
15 - 19	7,858	3,824	4,034	8.5	9.0	8.0
20 - 24	9,430	4,743	4,687	10.2	11.2	9.4
25 - 29	8,190	3,680	4,510	8.8	8.7	9.0
30 - 34	7,580	3,484	4,096	8.2	8.2	8.2
35 - 39	7,763	3,438	4,325	8.4	8.1	8.6
40 - 44	8,463	3,683	4,780	9.1	8.7	9.5
45 - 49	7,370	3,259	4,111	8.0	7.7	8.2
50 - 54	5,878	2,498	3,380	6.3	5.9	6.7
55 - 59	4,188	1,799	2,389	4.5	4.2	4.8
60 - 64	3,748	1,620	2,128	4.0	3.8	4.2
65 - 69	2,730	1,175	1,555	2.9	2.8	3.1
70 - 74	2,297	951	1,346	2.5	2.2	2.7
75 - 79	1,243	520	723	1.3	1.2	1.4
80 - 84	854	305	549	0.9	0.7	1.1
85 ขึ้นไป	796	280	516	0.9	0.7	1.0

เพศ อำเภอ และเขตการปกครอง

sex amphoe and area

ในเขตเทศบาล Municipal area			นอกเขตเทศบาล Non-municipal area			Age group and amphoe
รวม Total	ชาย Males	หญิง Females	รวม Total	ชาย Males	หญิง Females	
6,355,144	3,011,711	3,343,433	-	-	-	Total
350,933	180,582	170,351	-	-	-	0 - 4
375,712	192,683	183,029	-	-	-	5 - 9
386,419	195,848	190,571	-	-	-	10 - 14
538,249	259,162	279,087	-	-	-	15 - 19
759,050	356,006	403,044	-	-	-	20 - 24
732,046	341,976	390,070	-	-	-	25 - 29
674,260	315,804	358,456	-	-	-	30 - 34
598,285	279,834	318,451	-	-	-	35 - 39
525,381	245,980	279,401	-	-	-	40 - 44
401,767	187,561	214,206	-	-	-	45 - 49
298,973	141,423	157,550	-	-	-	50 - 54
209,580	98,126	111,454	-	-	-	55 - 59
179,635	81,614	98,021	-	-	-	60 - 64
125,765	54,978	70,787	-	-	-	65 - 69
94,301	40,212	54,089	-	-	-	70 - 74
49,886	20,706	29,180	-	-	-	75 - 79
31,419	11,489	19,930	-	-	-	80 - 84
23,483	7,727	15,756	-	-	-	85 and over
92,636	42,512	50,124	-	-	-	Khet Phra Nakhon
3,571	1,818	1,753	-	-	-	0 - 4
4,629	2,354	2,275	-	-	-	5 - 9
6,048	3,081	2,967	-	-	-	10 - 14
7,858	3,824	4,034	-	-	-	15 - 19
9,430	4,743	4,687	-	-	-	20 - 24
8,190	3,680	4,510	-	-	-	25 - 29
7,580	3,484	4,096	-	-	-	30 - 34
7,763	3,438	4,325	-	-	-	35 - 39
8,463	3,683	4,780	-	-	-	40 - 44
7,370	3,259	4,111	-	-	-	45 - 49
5,878	2,498	3,380	-	-	-	50 - 54
4,188	1,799	2,389	-	-	-	55 - 59
3,748	1,620	2,128	-	-	-	60 - 64
2,730	1,175	1,555	-	-	-	65 - 69
2,297	951	1,346	-	-	-	70 - 74
1,243	520	723	-	-	-	75 - 79
854	305	549	-	-	-	80 - 84
796	280	516	-	-	-	85 and over

ตารางที่ 3 ประชากรจำแนกตามหมวดอายุ

Table 3 Population by age group.

หมวดอายุ และอำเภอ	ประชากร Population			ร้อยละ Percentage		
	รวม Total	ชาย Males	หญิง Females	รวม Total	ชาย Males	หญิง Females
เขตคูสิต	175,658	85,070	90,588	100.0	100.0	100.0
0 - 4	8,181	4,315	3,866	4.7	5.1	4.3
5 - 9	10,261	5,395	4,866	5.8	6.3	5.4
10 - 14	11,322	5,633	5,689	6.4	6.6	6.3
15 - 19	14,240	6,916	7,324	8.1	8.1	8.1
20 - 24	20,191	11,231	8,960	11.5	13.2	9.9
25 - 29	15,459	7,259	8,200	8.8	8.5	9.1
30 - 34	15,638	7,187	8,451	8.9	8.4	9.3
35 - 39	16,993	7,981	9,012	9.7	9.4	9.9
40 - 44	16,727	8,153	8,574	9.5	9.6	9.5
45 - 49	12,832	5,904	6,928	7.3	6.9	7.6
50 - 54	9,724	4,899	4,825	5.5	5.8	5.3
55 - 59	6,506	3,106	3,400	3.7	3.7	3.8
60 - 64	5,719	2,431	3,288	3.3	2.9	3.6
65 - 69	4,314	1,793	2,521	2.5	2.1	2.8
70 - 74	3,348	1,360	1,988	1.9	1.6	2.2
75 - 79	1,990	787	1,203	1.1	0.9	1.3
80 - 84	1,341	493	848	0.8	0.6	0.9
85 ขึ้นไป	872	227	645	0.5	0.3	0.7
เขตหนองจอก	98,407	49,697	48,710	100.0	100.0	100.0
0 - 4	8,362	4,364	3,998	8.5	8.8	8.2
5 - 9	8,490	4,293	4,197	8.6	8.6	8.6
10 - 14	7,629	4,002	3,627	7.8	8.1	7.4
15 - 19	8,019	4,102	3,917	8.1	8.3	8.0
20 - 24	11,595	6,481	5,114	11.8	13.0	10.5
25 - 29	10,069	5,010	5,059	10.2	10.1	10.4
30 - 34	10,311	4,973	5,338	10.5	10.0	11.0
35 - 39	8,744	4,340	4,404	8.9	8.7	9.0
40 - 44	6,572	3,261	3,311	6.7	6.6	6.8
45 - 49	4,913	2,405	2,508	5.0	4.8	5.1
50 - 54	3,509	1,732	1,777	3.6	3.5	3.6
55 - 59	2,825	1,360	1,465	2.9	2.7	3.0
60 - 64	2,509	1,223	1,286	2.5	2.5	2.6
65 - 69	1,727	819	908	1.8	1.6	1.9
70 - 74	1,461	663	798	1.5	1.3	1.6
75 - 79	824	354	470	0.8	0.7	1.0
80 - 84	447	176	271	0.5	0.4	0.6
85 ขึ้นไป	401	139	262	0.4	0.3	0.5

เทศ อำเภอ และเขตการปกครอง (ต่อ)

sex amphoe and area (Contd.)

ในเขตเทศบาล Municipal area			นอกเขตเทศบาล Non-municipal area			Age group and amphoe
รวม Total	ชาย Males	หญิง Females	รวม Total	ชาย Males	หญิง Females	
175,658	85,070	90,588	-	-	-	Khet Dusit
8,181	4,315	3,866	-	-	-	0 - 4
10,261	5,395	4,866	-	-	-	5 - 9
11,322	5,633	5,689	-	-	-	10 - 14
14,240	6,916	7,324	-	-	-	15 - 19
20,191	11,231	8,960	-	-	-	20 - 24
15,459	7,259	8,200	-	-	-	25 - 29
15,638	7,187	8,451	-	-	-	30 - 34
16,993	7,981	9,012	-	-	-	35 - 39
16,727	8,153	8,574	-	-	-	40 - 44
12,832	5,904	6,928	-	-	-	45 - 49
9,724	4,899	4,825	-	-	-	50 - 54
6,506	3,106	3,400	-	-	-	55 - 59
5,719	2,431	3,288	-	-	-	60 - 64
4,314	1,793	2,521	-	-	-	65 - 69
3,348	1,360	1,988	-	-	-	70 - 74
1,990	787	1,203	-	-	-	75 - 79
1,341	493	848	-	-	-	80 - 84
872	227	645	-	-	-	85 and over
98,407	49,697	48,710	-	-	-	Khet Nong Chok
8,362	4,364	3,998	-	-	-	0 - 4
8,490	4,293	4,197	-	-	-	5 - 9
7,629	4,002	3,627	-	-	-	10 - 14
8,019	4,102	3,917	-	-	-	15 - 19
11,595	6,481	5,114	-	-	-	20 - 24
10,069	5,010	5,059	-	-	-	25 - 29
10,311	4,973	5,338	-	-	-	30 - 34
8,744	4,340	4,404	-	-	-	35 - 39
6,572	3,261	3,311	-	-	-	40 - 44
4,913	2,405	2,508	-	-	-	45 - 49
3,509	1,732	1,777	-	-	-	50 - 54
2,825	1,360	1,465	-	-	-	55 - 59
2,509	1,223	1,286	-	-	-	60 - 64
1,727	819	908	-	-	-	65 - 69
1,461	663	798	-	-	-	70 - 74
824	354	470	-	-	-	75 - 79
447	176	271	-	-	-	80 - 84
401	139	262	-	-	-	85 and over

ตารางที่ 3 ประชากรจำแนกตามหมวดอายุ

Table 3 Population by age group.

หมวดอายุ และอำเภอ	ประชากร Population			ร้อยละ Percentage		
	รวม Total	ชาย Males	หญิง Females	รวม Total	ชาย Males	หญิง Females
เขตบางรัก	72,670	32,938	39,732	100.0	100.0	100.0
0 - 4	2,687	1,362	1,325	3.7	4.1	3.3
5 - 9	3,776	1,848	1,928	5.2	5.6	4.9
10 - 14	4,682	2,413	2,269	6.4	7.3	5.7
15 - 19	6,240	2,914	3,326	8.6	8.8	8.4
20 - 24	7,558	3,438	4,120	10.4	10.4	10.4
25 - 29	6,932	3,110	3,822	9.5	9.4	9.6
30 - 34	6,643	3,004	3,639	9.1	9.1	9.2
35 - 39	6,268	2,547	3,721	8.6	7.7	9.4
40 - 44	6,387	2,822	3,565	8.8	8.6	9.0
45 - 49	5,647	2,506	3,141	7.8	7.6	7.9
50 - 54	4,735	2,123	2,612	6.5	6.4	6.6
55 - 59	3,039	1,447	1,592	4.2	4.4	4.0
60 - 64	2,693	1,162	1,531	3.7	3.5	3.9
65 - 69	1,810	806	1,004	2.5	2.4	2.5
70 - 74	1,640	760	880	2.3	2.3	2.2
75 - 79	763	294	469	1.0	0.9	1.2
80 - 84	618	204	414	0.9	0.6	1.0
85 ขึ้นไป	552	178	374	0.8	0.5	0.9
เขตบางเขน	187,662	89,605	98,057	100.0	100.0	100.0
0 - 4	10,899	5,605	5,294	5.8	6.3	5.4
5 - 9	10,764	5,464	5,300	5.7	6.1	5.4
10 - 14	10,256	5,371	4,885	5.5	6.0	5.0
15 - 19	13,456	6,375	7,081	7.2	7.1	7.2
20 - 24	23,673	11,329	12,344	12.6	12.6	12.6
25 - 29	22,731	10,378	12,353	12.1	11.6	12.6
30 - 34	22,342	10,435	11,907	11.9	11.6	12.1
35 - 39	18,895	8,943	9,952	10.1	10.0	10.1
40 - 44	15,855	7,778	8,077	8.4	8.7	8.2
45 - 49	11,121	5,188	5,933	5.9	5.8	6.1
50 - 54	8,452	4,056	4,396	4.5	4.5	4.5
55 - 59	6,159	2,936	3,223	3.3	3.3	3.3
60 - 64	5,045	2,364	2,681	2.7	2.6	2.7
65 - 69	3,361	1,521	1,840	1.8	1.7	1.9
70 - 74	2,310	1,012	1,298	1.2	1.1	1.3
75 - 79	1,220	503	717	0.7	0.6	0.7
80 - 84	636	201	435	0.3	0.2	0.4
85 ขึ้นไป	487	146	341	0.3	0.2	0.3

เขต อำเภอ และเขตการปกครอง (ต่อ)

sex amphoe and area (Contd.)

ในเขตเทศบาล Municipal area			นอกเขตเทศบาล Non-municipal area			Age group and amphoe
รวม	ชาย	หญิง	รวม	ชาย	หญิง	
Total	Males	Females	Total	Males	Females	
72,670	32,938	39,732	-	-	-	Khet Bang Rak
2,687	1,362	1,325	-	-	-	0 - 4
3,776	1,848	1,928	-	-	-	5 - 9
4,682	2,413	2,269	-	-	-	10 - 14
6,240	2,914	3,326	-	-	-	15 - 19
7,558	3,438	4,120	-	-	-	20 - 24
6,932	3,110	3,822	-	-	-	25 - 29
6,643	3,004	3,639	-	-	-	30 - 34
6,268	2,547	3,721	-	-	-	35 - 39
6,387	2,822	3,565	-	-	-	40 - 44
5,647	2,506	3,141	-	-	-	45 - 49
4,735	2,123	2,612	-	-	-	50 - 54
3,039	1,447	1,592	-	-	-	55 - 59
2,693	1,162	1,531	-	-	-	60 - 64
1,810	806	1,004	-	-	-	65 - 69
1,640	760	880	-	-	-	70 - 74
763	294	469	-	-	-	75 - 79
618	204	414	-	-	-	80 - 84
552	178	374	-	-	-	85 and over
187,662	89,605	98,057	-	-	-	Khet Bang Khen
10,899	5,605	5,294	-	-	-	0 - 4
10,764	5,464	5,300	-	-	-	5 - 9
10,256	5,371	4,885	-	-	-	10 - 14
13,456	6,375	7,081	-	-	-	15 - 19
23,673	11,329	12,344	-	-	-	20 - 24
22,731	10,378	12,353	-	-	-	25 - 29
22,342	10,435	11,907	-	-	-	30 - 34
18,895	8,943	9,952	-	-	-	35 - 39
15,855	7,778	8,077	-	-	-	40 - 44
11,121	5,188	5,933	-	-	-	45 - 49
8,452	4,056	4,396	-	-	-	50 - 54
6,159	2,936	3,223	-	-	-	55 - 59
5,045	2,364	2,681	-	-	-	60 - 64
3,361	1,521	1,840	-	-	-	65 - 69
2,310	1,012	1,298	-	-	-	70 - 74
1,220	503	717	-	-	-	75 - 79
636	201	435	-	-	-	80 - 84
487	146	341	-	-	-	85 and over

ตารางที่ 3 ประชากรจำแนกตามหมวดอายุ

Table 3 Population by age group,

หมวดอายุ และอำเภอ	ประชากร Population			ร้อยละ Percentage		
	รวม Total	ชาย Males	หญิง Females	รวม Total	ชาย Males	หญิง Females
เขตบางกะปิ	159,014	72,164	86,850	100.0	100.0	100.0
0 - 4	7,015	3,582	3,433	4.4	5.0	4.0
5 - 9	7,136	3,655	3,481	4.5	5.1	4.0
10 - 14	6,664	3,360	3,304	4.2	4.7	3.8
15 - 19	13,780	5,926	7,854	8.7	8.2	9.0
20 - 24	34,038	14,246	19,792	21.4	19.7	22.8
25 - 29	24,637	11,169	13,468	15.5	15.5	15.5
30 - 34	17,662	8,149	9,513	11.1	11.3	11.0
35 - 39	12,601	5,885	6,716	7.9	8.2	7.7
40 - 44	10,233	4,803	5,430	6.4	6.7	6.3
45 - 49	7,408	3,379	4,029	4.7	4.7	4.6
50 - 54	5,399	2,497	2,902	3.4	3.5	3.3
55 - 59	3,738	1,713	2,025	2.4	2.4	2.3
60 - 64	3,268	1,468	1,800	2.1	2.0	2.1
65 - 69	2,246	1,009	1,237	1.4	1.4	1.4
70 - 74	1,539	677	862	1.0	0.9	1.0
75 - 79	866	373	493	0.5	0.5	0.6
80 - 84	447	158	289	0.3	0.2	0.3
85 ขึ้นไป	337	115	222	0.2	0.2	0.3
เขตปทุมวัน	116,401	53,192	63,209	100.0	100.0	100.0
0 - 4	4,923	2,433	2,490	4.2	4.6	3.9
5 - 9	5,939	3,094	2,845	5.1	5.8	4.5
10 - 14	7,107	3,567	3,540	6.1	6.7	5.6
15 - 19	10,385	5,159	5,226	8.9	9.7	8.3
20 - 24	14,017	6,089	7,928	12.0	11.4	12.5
25 - 29	12,693	5,600	7,093	10.9	10.5	11.2
30 - 34	10,821	4,721	6,100	9.3	8.9	9.7
35 - 39	10,433	4,512	5,921	9.0	8.5	9.4
40 - 44	10,483	4,692	5,791	9.0	8.8	9.2
45 - 49	8,460	3,842	4,618	7.3	7.2	7.3
50 - 54	6,511	3,116	3,395	5.6	5.9	5.4
55 - 59	4,448	2,148	2,300	3.8	4.0	3.6
60 - 64	3,404	1,479	1,925	2.9	2.8	3.0
65 - 69	2,451	1,041	1,410	2.1	2.0	2.2
70 - 74	1,949	765	1,184	1.7	1.4	1.9
75 - 79	1,098	426	672	0.9	0.8	1.1
80 - 84	636	249	387	0.5	0.5	0.6
85 ขึ้นไป	643	259	384	0.6	0.5	0.6

เพศ อำเภอ และเขตการปกครอง (ต่อ)

sex amphoe and area (Contd.)

ห้องสมุด

สำนักงานสถิติแห่งชาติ

ในเขตเทศบาล Municipal area			นอกเขตเทศบาล Non-municipal area			Age group and amphoe
รวม Total	ชาย Males	หญิง Females	รวม Total	ชาย Males	หญิง Females	
159,014	72,164	86,850	-	-	-	Khet Bang Kapi
7,015	3,582	3,433	-	-	-	0 - 4
7,136	3,655	3,481	-	-	-	5 - 9
6,664	3,360	3,304	-	-	-	10 - 14
13,780	5,926	7,854	-	-	-	15 - 19
34,038	14,246	19,792	-	-	-	20 - 24
24,637	11,169	13,468	-	-	-	25 - 29
17,662	8,149	9,513	-	-	-	30 - 34
12,601	5,885	6,716	-	-	-	35 - 39
10,233	4,803	5,430	-	-	-	40 - 44
7,408	3,379	4,029	-	-	-	45 - 49
5,399	2,497	2,902	-	-	-	50 - 54
3,738	1,713	2,025	-	-	-	55 - 59
3,268	1,468	1,800	-	-	-	60 - 64
2,246	1,009	1,237	-	-	-	65 - 69
1,539	677	862	-	-	-	70 - 74
866	373	493	-	-	-	75 - 79
447	158	289	-	-	-	80 - 84
337	115	222	-	-	-	85 and over
116,401	53,192	63,209	-	-	-	Khet Pathum Wan
4,923	2,433	2,490	-	-	-	0 - 4
5,939	3,094	2,845	-	-	-	5 - 9
7,107	3,567	3,540	-	-	-	10 - 14
10,385	5,159	5,226	-	-	-	15 - 19
14,017	6,089	7,928	-	-	-	20 - 24
12,693	5,600	7,093	-	-	-	25 - 29
10,821	4,721	6,100	-	-	-	30 - 34
10,433	4,512	5,921	-	-	-	35 - 39
10,483	4,692	5,791	-	-	-	40 - 44
8,460	3,842	4,618	-	-	-	45 - 49
6,511	3,116	3,395	-	-	-	50 - 54
4,448	2,148	2,300	-	-	-	55 - 59
3,404	1,479	1,925	-	-	-	60 - 64
2,451	1,041	1,410	-	-	-	65 - 69
1,949	765	1,184	-	-	-	70 - 74
1,098	426	672	-	-	-	75 - 79
636	249	387	-	-	-	80 - 84
643	259	384	-	-	-	85 and over

ตารางที่ 3 ประชากรจำแนกตามหมวดอายุ

Table 3 Population by age group,

หมวดอายุ และอำเภอ	ประชากร Population			ร้อยละ Percentage		
	รวม Total	ชาย Males	หญิง Females	รวม Total	ชาย Males	หญิง Females
เขตป้อมปราบศัตรูพ่าย	85,857	39,697	46,160	100.0	100.0	100.0
0 - 4	3,296	1,518	1,778	3.8	3.8	3.9
5 - 9	4,538	2,360	2,178	5.3	5.9	4.7
10 - 14	5,722	2,864	2,858	6.7	7.2	6.2
15 - 19	7,403	3,676	3,727	8.6	9.3	8.1
20 - 24	8,930	4,326	4,604	10.4	10.9	10.0
25 - 29	8,308	3,905	4,403	9.7	9.8	9.5
30 - 34	7,736	3,642	4,094	9.0	9.2	8.9
35 - 39	6,778	2,853	3,925	7.9	7.2	8.5
40 - 44	7,250	3,156	4,094	8.4	8.0	8.9
45 - 49	6,699	2,879	3,820	7.8	7.3	8.3
50 - 54	5,836	2,612	3,224	6.8	6.6	7.0
55 - 59	3,469	1,682	1,787	4.0	4.2	3.9
60 - 64	2,996	1,346	1,650	3.5	3.4	3.6
65 - 69	2,295	931	1,364	2.7	2.3	3.0
70 - 74	2,178	989	1,189	2.5	2.5	2.6
75 - 79	1,029	438	591	1.2	1.1	1.3
80 - 84	924	350	574	1.1	0.9	1.2
85 ขึ้นไป	470	170	300	0.5	0.4	0.6
เขตพระโขนง	111,720	51,840	59,880	100.0	100.0	100.0
0 - 4	6,276	3,124	3,152	5.6	6.0	5.3
5 - 9	6,551	3,365	3,186	5.9	6.5	5.3
10 - 14	6,905	3,562	3,343	6.2	6.9	5.6
15 - 19	8,763	4,194	4,569	7.8	8.1	7.6
20 - 24	11,829	5,071	6,758	10.6	9.8	11.3
25 - 29	13,304	6,053	7,251	11.9	11.7	12.1
30 - 34	12,245	5,701	6,544	11.0	11.0	10.9
35 - 39	11,094	5,118	5,976	9.9	9.9	10.0
40 - 44	9,456	4,338	5,118	8.5	8.4	8.5
45 - 49	6,873	3,192	3,681	6.2	6.2	6.1
50 - 54	5,299	2,444	2,855	4.7	4.7	4.8
55 - 59	3,745	1,718	2,027	3.4	3.3	3.4
60 - 64	3,237	1,471	1,766	2.9	2.8	2.9
65 - 69	2,380	1,033	1,347	2.1	2.0	2.2
70 - 74	1,829	748	1,081	1.6	1.4	1.8
75 - 79	960	387	573	0.9	0.7	1.0
80 - 84	573	187	386	0.5	0.4	0.6
85 ขึ้นไป	401	134	267	0.4	0.3	0.4

เขต อำเภอ และเขตการปกครอง (ต่อ)

sex amphoe and area (Contd.)

ในเขตเทศบาล Municipal area			นอกเขตเทศบาล Non-municipal area			Age group and amphoe
รวม Total	ชาย Males	หญิง Females	รวม Total	ชาย Males	หญิง Females	
85,857	39,697	46,160	-	-	-	Khet Pom Prap Sattru Phai
3,296	1,518	1,778	-	-	-	0 - 4
4,538	2,360	2,178	-	-	-	5 - 9
5,722	2,864	2,858	-	-	-	10 - 14
7,403	3,676	3,727	-	-	-	15 - 19
8,930	4,326	4,604	-	-	-	20 - 24
8,308	3,905	4,403	-	-	-	25 - 29
7,736	3,642	4,094	-	-	-	30 - 34
6,778	2,853	3,925	-	-	-	35 - 39
7,250	3,156	4,094	-	-	-	40 - 44
6,699	2,879	3,820	-	-	-	45 - 49
5,836	2,612	3,224	-	-	-	50 - 54
3,469	1,682	1,787	-	-	-	55 - 59
2,996	1,346	1,650	-	-	-	60 - 64
2,295	931	1,364	-	-	-	65 - 69
2,178	989	1,189	-	-	-	70 - 74
1,029	438	591	-	-	-	75 - 79
924	350	574	-	-	-	80 - 84
470	170	300	-	-	-	85 and over
111,720	51,840	59,880	-	-	-	Khet Phra Khanong
6,276	3,124	3,152	-	-	-	0 - 4
6,551	3,365	3,186	-	-	-	5 - 9
6,905	3,562	3,343	-	-	-	10 - 14
8,763	4,194	4,569	-	-	-	15 - 19
11,829	5,071	6,758	-	-	-	20 - 24
13,304	6,053	7,251	-	-	-	25 - 29
12,245	5,701	6,544	-	-	-	30 - 34
11,094	5,118	5,976	-	-	-	35 - 39
9,456	4,338	5,118	-	-	-	40 - 44
6,873	3,192	3,681	-	-	-	45 - 49
5,299	2,144	2,855	-	-	-	50 - 54
3,745	1,718	2,027	-	-	-	55 - 59
3,237	1,471	1,766	-	-	-	60 - 64
2,380	1,033	1,347	-	-	-	65 - 69
1,829	748	1,081	-	-	-	70 - 74
960	387	573	-	-	-	75 - 79
573	187	386	-	-	-	80 - 84
401	134	267	-	-	-	85 and over

ตารางที่ 3 ประชากรจำแนกตามหมวดอายุ

Table 3 Population by age group,

หมวดอายุ และอำเภอ	ประชากร Population			ร้อยละ Percentage		
	รวม Total	ชาย Males	หญิง Females	รวม Total	ชาย Males	หญิง Females
เขตเมืองบุรี	110,551	54,452	56,099	100.0	100.0	100.0
0 - 4	7,847	3,942	3,905	7.1	7.2	7.0
5 - 9	7,588	3,912	3,676	6.9	7.2	6.6
10 - 14	6,758	3,339	3,419	6.1	6.1	6.1
15 - 19	8,935	4,332	4,603	8.1	8.0	8.2
20 - 24	13,650	6,687	6,963	12.3	12.3	12.4
25 - 29	14,596	7,150	7,446	13.2	13.1	13.3
30 - 34	13,810	6,760	7,050	12.5	12.4	12.6
35 - 39	10,869	5,475	5,394	9.8	10.1	9.6
40 - 44	8,353	4,143	4,210	7.6	7.6	7.5
45 - 49	5,675	2,862	2,813	5.1	5.3	5.0
50 - 54	3,867	1,948	1,919	3.5	3.6	3.4
55 - 59	2,847	1,321	1,526	2.6	2.4	2.7
60 - 64	2,216	1,070	1,146	2.0	2.0	2.0
65 - 69	1,407	642	765	1.3	1.2	1.4
70 - 74	1,044	448	596	0.9	0.8	1.1
75 - 79	554	243	311	0.5	0.4	0.6
80 - 84	289	99	190	0.3	0.2	0.3
85 ขึ้นไป	246	79	167	0.2	0.1	0.3
เขตลาคกระบัง	128,199	62,244	65,955	100.0	100.0	100.0
0 - 4	8,780	4,467	4,313	6.8	7.2	6.5
5 - 9	8,667	4,458	4,209	6.8	7.2	6.4
10 - 14	7,817	3,836	3,981	6.1	6.2	6.0
15 - 19	10,976	5,302	5,674	8.6	8.5	8.6
20 - 24	17,354	8,280	9,074	13.5	13.3	13.8
25 - 29	16,712	8,009	8,703	13.0	12.9	13.2
30 - 34	15,044	7,321	7,723	11.7	11.8	11.7
35 - 39	12,195	5,969	6,226	9.5	9.6	9.4
40 - 44	9,441	4,640	4,801	7.4	7.5	7.3
45 - 49	6,662	3,179	3,483	5.2	5.1	5.3
50 - 54	4,258	2,150	2,108	3.3	3.5	3.2
55 - 59	3,112	1,396	1,716	2.4	2.2	2.6
60 - 64	2,632	1,227	1,405	2.1	2.0	2.1
65 - 69	1,832	855	977	1.4	1.4	1.5
70 - 74	1,326	601	725	1.0	1.0	1.1
75 - 79	672	278	394	0.5	0.4	0.6
80 - 84	397	162	235	0.3	0.3	0.4
85 ขึ้นไป	322	114	208	0.3	0.2	0.3

เพศ อำเภอ และเขตการปกครอง (ต่อ)

sex amphoe and area (Contd.)

ในเขตเทศบาล Municipal area			นอกเขตเทศบาล Non-municipal area			Age group and amphoe
รวม Total	ชาย Males	หญิง Females	รวม Total	ชาย Males	หญิง Females	
110,551	54,452	56,099	-	-	-	Khet Min Buri
7,847	3,942	3,905	-	-	-	0 - 4
7,588	3,912	3,676	-	-	-	5 - 9
6,758	3,339	3,419	-	-	-	10 - 14
8,935	4,332	4,603	-	-	-	15 - 19
13,650	6,687	6,963	-	-	-	20 - 24
14,596	7,150	7,446	-	-	-	25 - 29
13,810	6,760	7,050	-	-	-	30 - 34
10,869	5,475	5,394	-	-	-	35 - 39
8,353	4,143	4,210	-	-	-	40 - 44
5,675	2,862	2,813	-	-	-	45 - 49
3,867	1,948	1,919	-	-	-	50 - 54
2,847	1,321	1,526	-	-	-	55 - 59
2,216	1,070	1,146	-	-	-	60 - 64
1,407	642	765	-	-	-	65 - 69
1,044	448	596	-	-	-	70 - 74
554	243	311	-	-	-	75 - 79
289	99	190	-	-	-	80 - 84
246	79	167	-	-	-	85 and over
128,199	62,244	65,955	-	-	-	Khet Lat Krabang
8,780	4,467	4,313	-	-	-	0 - 4
8,667	4,458	4,209	-	-	-	5 - 9
7,817	3,836	3,981	-	-	-	10 - 14
10,976	5,302	5,674	-	-	-	15 - 19
17,354	8,280	9,074	-	-	-	20 - 24
16,712	8,009	8,703	-	-	-	25 - 29
15,044	7,321	7,723	-	-	-	30 - 34
12,195	5,969	6,226	-	-	-	35 - 39
9,441	4,640	4,801	-	-	-	40 - 44
6,662	3,179	3,483	-	-	-	45 - 49
4,258	2,150	2,108	-	-	-	50 - 54
3,112	1,396	1,716	-	-	-	55 - 59
2,632	1,227	1,405	-	-	-	60 - 64
1,832	855	977	-	-	-	65 - 69
1,326	601	725	-	-	-	70 - 74
672	278	394	-	-	-	75 - 79
397	162	235	-	-	-	80 - 84
322	114	208	-	-	-	85 and over

ตารางที่ 3 ประชากรจำแนกตามหมวดอายุ

Table 3 Population by age group.

หมวดอายุ และอำเภอ	ประชากร Population			ร้อยละ Percentage		
	รวม Total	ชาย Males	หญิง Females	รวม Total	ชาย Males	หญิง Females
เขตยานนาวา	105,330	49,885	55,445	100.0	100.0	100.0
0 - 4	5,731	2,923	2,808	5.4	5.9	5.1
5 - 9	5,791	2,788	3,003	5.5	5.6	5.4
10 - 14	6,748	3,571	3,177	6.4	7.2	5.7
15 - 19	9,563	4,302	5,261	9.1	8.6	9.5
20 - 24	12,727	5,626	7,101	12.1	11.3	12.8
25 - 29	12,958	5,924	7,034	12.3	11.9	12.7
30 - 34	11,685	5,701	5,984	11.1	11.4	10.8
35 - 39	10,183	4,800	5,383	9.7	9.6	9.7
40 - 44	8,393	4,130	4,263	8.0	8.3	7.7
45 - 49	6,803	3,245	3,558	6.5	6.5	6.4
50 - 54	4,855	2,364	2,491	4.6	4.7	4.5
55 - 59	2,992	1,415	1,577	2.8	2.8	2.8
60 - 64	2,500	1,219	1,281	2.4	2.4	2.3
65 - 69	1,738	737	1,001	1.7	1.5	1.8
70 - 74	1,197	536	661	1.1	1.1	1.2
75 - 79	757	346	411	0.7	0.7	0.7
80 - 84	403	146	257	0.4	0.3	0.5
85 ขึ้นไป	306	112	194	0.3	0.2	0.3
เขตสัมพันธวงศ์	42,255	19,686	22,569	100.0	100.0	100.0
0 - 4	1,524	780	744	3.6	4.0	3.3
5 - 9	2,240	1,171	1,069	5.3	5.9	4.7
10 - 14	2,835	1,422	1,413	6.7	7.2	6.3
15 - 19	3,824	1,975	1,849	9.0	10.0	8.2
20 - 24	4,293	2,140	2,153	10.2	10.9	9.5
25 - 29	3,938	1,851	2,087	9.3	9.4	9.2
30 - 34	3,505	1,646	1,859	8.3	8.4	8.2
35 - 39	3,416	1,511	1,905	8.1	7.7	8.4
40 - 44	3,485	1,531	1,954	8.2	7.8	8.7
45 - 49	3,084	1,328	1,756	7.3	6.7	7.8
50 - 54	2,969	1,290	1,679	7.0	6.6	7.4
55 - 59	1,839	740	1,099	4.4	3.8	4.9
60 - 64	1,663	752	911	3.9	3.8	4.0
65 - 69	1,228	517	711	2.9	2.6	3.2
70 - 74	1,138	517	621	2.7	2.6	2.8
75 - 79	547	241	306	1.3	1.2	1.4
80 - 84	391	145	246	0.9	0.7	1.1
85 ขึ้นไป	336	129	207	0.8	0.7	0.9

เพศ อำเภอ และเขตการปกครอง (ต่อ)

sex amphoe and area (Contd.)

ในเขตเทศบาล Municipal area			นอกเขตเทศบาล Non-municipal area			Age group and amphoe
รวม Total	ชาย Males	หญิง Females	รวม Total	ชาย Males	หญิง Females	
105,330	49,885	55,445	-	-	-	
5,731	2,923	2,808	-	-	-	0 - 4
5,791	2,788	3,003	-	-	-	5 - 9
6,748	3,571	3,177	-	-	-	10 - 14
9,563	4,302	5,261	-	-	-	15 - 19
12,727	5,626	7,101	-	-	-	20 - 24
12,958	5,924	7,034	-	-	-	25 - 29
11,685	5,701	5,984	-	-	-	30 - 34
10,183	4,800	5,383	-	-	-	35 - 39
8,393	4,130	4,263	-	-	-	40 - 44
6,803	3,245	3,558	-	-	-	45 - 49
4,855	2,364	2,491	-	-	-	50 - 54
2,992	1,415	1,577	-	-	-	55 - 59
2,500	1,219	1,281	-	-	-	60 - 64
1,738	737	1,001	-	-	-	65 - 69
1,197	536	661	-	-	-	70 - 74
757	346	411	-	-	-	75 - 79
403	146	257	-	-	-	80 - 84
306	112	194	-	-	-	85 and over
42,255	19,686	22,569	-	-	-	Khet Samphanthawong
1,524	780	744	-	-	-	0 - 4
2,240	1,171	1,069	-	-	-	5 - 9
2,835	1,422	1,413	-	-	-	10 - 14
3,824	1,975	1,849	-	-	-	15 - 19
4,293	2,140	2,153	-	-	-	20 - 24
3,938	1,851	2,087	-	-	-	25 - 29
3,505	1,646	1,859	-	-	-	30 - 34
3,416	1,511	1,905	-	-	-	35 - 39
3,485	1,531	1,954	-	-	-	40 - 44
3,084	1,328	1,756	-	-	-	45 - 49
2,969	1,290	1,679	-	-	-	60 - 54
1,839	740	1,099	-	-	-	55 - 59
1,663	752	911	-	-	-	60 - 64
1,228	517	711	-	-	-	65 - 69
1,138	517	621	-	-	-	70 - 74
547	241	306	-	-	-	75 - 79
391	145	246	-	-	-	80 - 84
336	129	207	-	-	-	85 and over

ตารางที่ 3 ประชากรจำแนกตามหมวดอายุ

Table 3 Population by age group.

หมวดอายุ และอำเภอ	ประชากร Population			ร้อยละ Percentage		
	รวม Total	ชาย Males	หญิง Females	รวม Total	ชาย Males	หญิง Females
เขตพญาไท	102,652	47,920	54,732	100.0	100.0	100.0
0 - 4	4,487	2,467	2,020	4.4	5.1	3.7
5 - 9	4,842	2,503	2,339	4.7	5.2	4.3
10 - 14	5,222	2,605	2,617	5.1	5.4	4.8
15 - 19	8,632	3,941	4,691	8.4	8.2	8.6
20 - 24	13,531	6,981	6,550	13.2	14.6	12.0
25 - 29	11,500	5,068	6,432	11.2	10.6	11.8
30 - 34	10,809	4,888	5,921	10.5	10.2	10.8
35 - 39	9,600	4,415	5,185	9.4	9.2	9.5
40 - 44	8,427	3,876	4,551	8.2	8.1	8.3
45 - 49	6,668	2,869	3,799	6.5	6.0	6.9
50 - 54	5,439	2,602	2,837	5.3	5.4	5.2
55 - 59	3,953	1,829	2,124	3.9	3.8	3.9
60 - 64	3,031	1,326	1,705	3.0	2.8	3.1
65 - 69	2,313	964	1,349	2.3	2.0	2.5
70 - 74	1,829	716	1,113	1.8	1.5	2.0
75 - 79	1,172	458	714	1.1	1.0	1.3
80 - 84	681	274	407	0.7	0.6	0.7
85 ขึ้นไป	516	138	378	0.5	0.3	0.7
เขตธนบุรี	210,653	98,729	111,924	100.0	100.0	100.0
0 - 4	10,587	5,397	5,190	5.0	5.5	4.6
5 - 9	12,458	6,272	6,186	5.9	6.4	5.5
10 - 14	14,209	7,040	7,169	6.7	7.1	6.4
15 - 19	18,859	9,443	9,416	9.0	9.6	8.4
20 - 24	22,473	10,600	11,873	10.7	10.7	10.6
25 - 29	22,213	10,507	11,706	10.5	10.6	10.5
30 - 34	20,670	9,421	11,249	9.8	9.5	10.1
35 - 39	18,473	8,474	9,999	8.8	8.6	8.9
40 - 44	17,792	8,079	9,713	8.4	8.2	8.7
45 - 49	14,266	6,506	7,760	6.8	6.6	6.9
50 - 54	10,608	4,870	5,738	5.0	4.9	5.1
55 - 59	7,541	3,459	4,082	3.6	3.5	3.6
60 - 64	7,162	3,191	3,971	3.4	3.2	3.5
65 - 69	5,170	2,146	3,024	2.5	2.2	2.7
70 - 74	3,817	1,665	2,152	1.8	1.7	1.9
75 - 79	2,055	888	1,167	1.0	0.9	1.0
80 - 84	1,329	445	884	0.6	0.5	0.8
85 ขึ้นไป	971	326	645	0.5	0.3	0.6

เทศ อำเภอ และเขตการปกครอง (ต่อ)

sex amphoe and area (Contd.)

ในเขตเทศบาล Municipal area			นอกเขตเทศบาล Non-municipal area			Age group and amphoe
รวม Total	ชาย Males	หญิง Females	รวม Total	ชาย Males	หญิง Females	
102,652	47,920	54,732	-	-	-	Khet Phaya Thai
4,487	2,467	2,020	-	-	-	0 - 4
4,842	2,503	2,339	-	-	-	5 - 9
5,222	2,605	2,617	-	-	-	10 - 14
8,632	3,941	4,691	-	-	-	15 - 19
13,531	6,981	6,550	-	-	-	20 - 24
11,500	5,068	6,432	-	-	-	25 - 29
10,809	4,888	5,921	-	-	-	30 - 34
9,600	4,415	5,185	-	-	-	35 - 39
8,427	3,876	4,551	-	-	-	40 - 44
6,668	2,869	3,799	-	-	-	45 - 49
5,439	2,602	2,837	-	-	-	50 - 54
3,953	1,829	2,124	-	-	-	55 - 59
3,031	1,326	1,705	-	-	-	60 - 64
2,313	964	1,349	-	-	-	65 - 69
1,829	716	1,113	-	-	-	70 - 74
1,172	458	714	-	-	-	75 - 79
681	274	407	-	-	-	80 - 84
516	138	378	-	-	-	85 and over
210,653	98,729	111,924	-	-	-	Khet Thon Buri
10,587	5,397	5,190	-	-	-	0 - 4
12,458	6,272	6,186	-	-	-	5 - 9
14,209	7,040	7,169	-	-	-	10 - 14
18,859	9,443	9,416	-	-	-	15 - 19
22,473	10,600	11,873	-	-	-	20 - 24
22,213	10,507	11,706	-	-	-	25 - 29
20,670	9,421	11,249	-	-	-	30 - 34
18,473	8,474	9,999	-	-	-	35 - 39
17,792	8,079	9,713	-	-	-	40 - 44
14,266	6,506	7,760	-	-	-	45 - 49
10,608	4,870	5,738	-	-	-	50 - 54
7,541	3,459	4,082	-	-	-	55 - 59
7,162	3,191	3,971	-	-	-	60 - 64
5,170	2,146	3,024	-	-	-	65 - 69
3,817	1,665	2,152	-	-	-	70 - 74
2,055	888	1,167	-	-	-	75 - 79
1,329	445	884	-	-	-	80 - 84
971	326	645	-	-	-	85 and over

ตารางที่ 3 ประชากรจำแนกตามหมวดอายุ

Table 3 Population by age group.

หมวดอายุ และอำเภอ	ประชากร Population			ร้อยละ Percentage		
	รวม	ชาย	หญิง	รวม	ชาย	หญิง
	Total	Males	Females	Total	Males	Females
เขตบางกอกใหญ่	100,393	47,255	53,138	100.0	100.0	100.0
0 - 4	4,728	2,469	2,259	4.7	5.2	4.3
5 - 9	5,840	3,044	2,796	5.8	6.4	5.3
10 - 14	6,433	3,307	3,126	6.4	7.0	5.9
15 - 19	8,653	4,179	4,474	8.6	8.8	8.4
20 - 24	11,733	5,888	5,845	11.7	12.5	11.0
25 - 29	10,646	5,095	5,551	10.6	10.8	10.4
30 - 34	9,238	4,174	5,064	9.2	8.8	9.5
35 - 39	8,548	3,801	4,747	8.5	8.0	8.9
40 - 44	8,185	3,678	4,507	8.2	7.8	8.5
45 - 49	6,952	3,161	3,791	6.9	6.7	7.1
50 - 54	5,297	2,371	2,926	5.3	5.0	5.5
55 - 59	3,861	1,740	2,121	3.8	3.7	4.0
60 - 64	3,572	1,603	1,969	3.6	3.4	3.7
65 - 69	2,557	1,126	1,431	2.5	2.4	2.7
70 - 74	1,888	772	1,116	1.9	1.6	2.1
75 - 79	1,087	484	603	1.1	1.0	1.1
80 - 84	617	214	403	0.6	0.5	0.8
85 ขึ้นไป	558	149	409	0.6	0.3	0.8
เขตหน่วยรวม	90,185	42,351	47,834	100.0	100.0	100.0
0 - 4	4,746	2,369	2,377	5.3	5.6	5.0
5 - 9	4,949	2,535	2,414	5.5	6.0	5.0
10 - 14	5,078	2,560	2,518	5.6	6.0	5.3
15 - 19	7,436	3,512	3,924	8.2	8.3	8.2
20 - 24	10,756	4,668	6,088	11.9	11.0	12.7
25 - 29	11,585	5,415	6,170	12.8	12.8	12.9
30 - 34	10,251	4,892	5,359	11.4	11.6	11.2
35 - 39	8,660	4,135	4,525	9.6	9.8	9.5
40 - 44	7,262	3,350	3,912	8.1	7.9	8.2
45 - 49	5,632	2,686	2,946	6.2	6.3	6.2
50 - 54	4,077	1,907	2,170	4.5	4.5	4.5
55 - 59	3,031	1,426	1,605	3.4	3.4	3.4
60 - 64	2,398	1,131	1,267	2.7	2.7	2.6
65 - 69	1,652	743	909	1.8	1.8	1.9
70 - 74	1,238	488	750	1.4	1.2	1.6
75 - 79	674	282	392	0.7	0.7	0.8
80 - 84	402	133	269	0.4	0.3	0.6
85 ขึ้นไป	358	119	239	0.4	0.3	0.5

เพศ อำเภอ และเขตการปกครอง (ต่อ)

sex amphoe and area (Contd.)

ในเขตเทศบาล Municipal area			นอกเขตเทศบาล Non-municipal area			Age group and amphoe
รวม Total	ชาย Males	หญิง Females	รวม Total	ชาย Males	หญิง Females	
100,393	47,255	53,138	-	-	-	
4,728	2,469	2,259	-	-	-	0 - 4
5,840	3,044	2,796	-	-	-	5 - 9
6,433	3,307	3,126	-	-	-	10 - 14
8,653	4,179	4,474	-	-	-	15 - 19
11,733	5,888	5,845	-	-	-	20 - 24
10,646	5,095	5,551	-	-	-	25 - 29
9,238	4,174	5,064	-	-	-	30 - 34
8,548	3,801	4,747	-	-	-	35 - 39
8,185	3,678	4,507	-	-	-	40 - 44
6,952	3,161	3,791	-	-	-	45 - 49
5,297	2,371	2,926	-	-	-	50 - 54
3,861	1,740	2,121	-	-	-	55 - 59
3,572	1,603	1,969	-	-	-	60 - 64
2,557	1,126	1,431	-	-	-	65 - 69
1,888	772	1,116	-	-	-	70 - 74
1,087	484	603	-	-	-	75 - 79
617	214	403	-	-	-	80 - 84
558	149	409	-	-	-	85 and over
90,185	42,351	47,834	-	-	-	Khet Huai Khwang
4,746	2,369	2,377	-	-	-	0 - 4
4,949	2,535	2,414	-	-	-	5 - 9
5,078	2,560	2,518	-	-	-	10 - 14
7,436	3,512	3,924	-	-	-	15 - 19
10,756	4,668	6,088	-	-	-	20 - 24
11,585	5,415	6,170	-	-	-	25 - 29
10,251	4,892	5,359	-	-	-	30 - 34
8,660	4,135	4,525	-	-	-	35 - 39
7,262	3,350	3,912	-	-	-	40 - 44
5,632	2,686	2,946	-	-	-	45 - 49
4,077	1,907	2,170	-	-	-	50 - 54
3,031	1,426	1,605	-	-	-	55 - 59
2,398	1,131	1,267	-	-	-	60 - 64
1,652	743	909	-	-	-	65 - 69
1,238	488	750	-	-	-	70 - 74
674	282	392	-	-	-	75 - 79
402	133	269	-	-	-	80 - 84
358	119	239	-	-	-	85 and over

ตารางที่ 3 ประชากรจำแนกตามหมวดอายุ

Table 3 Population by age group,

หมวดอายุ และอำเภอ	ประชากร Population			ร้อยละ Percentage		
	รวม Total	ชาย Males	หญิง Females	รวม Total	ชาย Males	หญิง Females
เขตคลองสาน	127,152	59,402	67,750	100.0	100.0	100.0
0 - 4	6,098	3,154	2,944	4.8	5.3	4.3
5 - 9	7,383	3,792	3,591	5.8	6.4	5.3
10 - 14	7,887	3,944	3,943	6.2	6.6	5.8
15 - 19	10,944	5,296	5,648	8.6	8.9	8.3
20 - 24	13,508	6,344	7,164	10.6	10.7	10.6
25 - 29	13,535	6,454	7,081	10.6	10.9	10.5
30 - 34	12,082	5,708	6,374	9.5	9.6	9.4
35 - 39	11,028	4,914	6,114	8.7	8.3	9.0
40 - 44	10,578	4,807	5,771	8.3	8.1	8.5
45 - 49	8,819	3,964	4,855	6.9	6.7	7.2
50 - 54	7,179	3,192	3,987	5.6	5.4	5.9
55 - 59	4,814	2,173	2,641	3.8	3.7	3.9
60 - 64	4,631	2,035	2,596	3.6	3.4	3.8
65 - 69	3,391	1,463	1,928	2.7	2.5	2.8
70 - 74	2,551	1,133	1,418	2.0	1.9	2.1
75 - 79	1,305	542	763	1.0	0.9	1.1
80 - 84	860	271	589	0.7	0.5	0.9
85 ขึ้นไป	559	216	343	0.4	0.4	0.5
เขตดลิ่งชั้น	111,878	53,119	58,759	100.0	100.0	100.0
0 - 4	6,385	3,279	3,106	5.7	6.2	5.3
5 - 9	7,224	3,679	3,545	6.5	6.9	6.0
10 - 14	7,273	3,826	3,447	6.5	7.2	5.9
15 - 19	9,427	4,727	4,700	8.4	8.9	8.0
20 - 24	11,274	5,238	6,036	10.1	9.9	10.3
25 - 29	10,953	5,126	5,827	9.8	9.7	9.9
30 - 34	10,577	4,874	5,703	9.5	9.2	9.7
35 - 39	10,376	4,794	5,582	9.3	9.0	9.5
40 - 44	9,791	4,532	5,259	8.8	8.5	9.0
45 - 49	7,879	3,619	4,260	7.0	6.8	7.2
50 - 54	6,027	2,863	3,164	5.4	5.4	5.4
55 - 59	4,305	2,072	2,233	3.8	3.9	3.8
60 - 64	3,700	1,699	2,001	3.3	3.2	3.4
65 - 69	2,504	1,150	1,354	2.2	2.2	2.3
70 - 74	1,883	788	1,095	1.7	1.5	1.9
75 - 79	1,108	432	676	1.0	0.8	1.2
80 - 84	658	243	415	0.6	0.5	0.7
85 ขึ้นไป	534	178	356	0.5	0.3	0.6

เทศ อำเภอ และเขตการปกครอง (ต่อ)

sex amphoe and area (Contd.)

ในเขตเทศบาล Municipal area			นอกเขตเทศบาล Non-municipal area			Age group and amphoe
รวม Total	ชาย Males	หญิง Females	รวม Total	ชาย Males	หญิง Females	
127,152	59,402	67,750	-	-	-	Khet Khlong San
6,098	3,154	2,944	-	-	-	0 - 4
7,383	3,792	3,591	-	-	-	5 - 9
7,887	3,944	3,943	-	-	-	10 - 14
10,944	5,296	5,648	-	-	-	15 - 19
13,508	6,344	7,164	-	-	-	20 - 24
13,535	6,454	7,081	-	-	-	25 - 29
12,082	5,708	6,374	-	-	-	30 - 34
11,028	4,914	6,114	-	-	-	35 - 39
10,578	4,807	5,771	-	-	-	40 - 44
8,819	3,964	4,855	-	-	-	45 - 49
7,179	3,192	3,987	-	-	-	50 - 54
4,814	2,173	2,641	-	-	-	55 - 59
4,631	2,035	2,596	-	-	-	60 - 64
3,391	1,463	1,928	-	-	-	65 - 69
2,551	1,133	1,418	-	-	-	70 - 74
1,305	542	763	-	-	-	75 - 79
860	271	589	-	-	-	80 - 84
559	216	343	-	-	-	85 and over
111,878	53,119	58,759	-	-	-	Khet Taling Chan
6,385	3,279	3,106	-	-	-	0 - 4
7,224	3,679	3,545	-	-	-	5 - 9
7,273	3,826	3,447	-	-	-	10 - 14
9,427	4,727	4,700	-	-	-	15 - 19
11,274	5,238	6,036	-	-	-	20 - 24
10,953	5,126	5,827	-	-	-	25 - 29
10,577	4,874	5,703	-	-	-	30 - 34
10,376	4,794	5,582	-	-	-	35 - 39
9,791	4,532	5,259	-	-	-	40 - 44
7,879	3,619	4,260	-	-	-	45 - 49
6,027	2,863	3,164	-	-	-	50 - 54
4,305	2,072	2,233	-	-	-	55 - 59
3,700	1,699	2,001	-	-	-	60 - 64
2,504	1,150	1,354	-	-	-	65 - 69
1,883	788	1,095	-	-	-	70 - 74
1,108	432	676	-	-	-	75 - 79
658	243	415	-	-	-	80 - 84
534	178	356	-	-	-	85 and over

ตารางที่ 3 ประชากรจำแนกตามหมวดอายุ

Table 3 Population by age group,

หมวดอายุ และอำเภอ	ประชากร Population			ร้อยละ Percentage		
	รวม Total	ชาย Males	หญิง Females	รวม Total	ชาย Males	หญิง Females
เขตบางกอกน้อย	181,372	84,825	96,547	100.0	100.0	100.0
0 - 4	8,689	4,586	4,103	4.8	5.4	4.2
5 - 9	9,836	5,076	4,760	5.4	6.0	4.9
10 - 14	10,769	5,445	5,324	5.9	6.4	5.5
15 - 19	15,272	7,471	7,801	8.4	8.8	8.1
20 - 24	23,482	11,295	12,187	12.9	13.3	12.6
25 - 29	19,450	8,966	10,484	10.7	10.6	10.9
30 - 34	17,061	7,869	9,192	9.4	9.3	9.5
35 - 39	16,670	7,557	9,113	9.2	8.9	9.4
40 - 44	15,318	6,895	8,423	8.4	8.1	8.7
45 - 49	11,780	5,215	6,565	6.5	6.1	6.8
50 - 54	8,946	4,213	4,733	4.9	5.0	4.9
55 - 59	6,621	2,849	3,772	3.7	3.4	3.9
60 - 64	6,198	2,782	3,416	3.4	3.3	3.5
65 - 69	4,486	1,914	2,572	2.5	2.3	2.7
70 - 74	3,277	1,393	1,884	1.8	1.6	2.0
75 - 79	1,665	708	957	0.9	0.8	1.0
80 - 84	1,031	359	672	0.6	0.4	0.7
85 ขึ้นไป	821	232	589	0.5	0.3	0.6
เขตบางขุนเทียน	120,016	58,951	61,065	100.0	100.0	100.0
0 - 4	7,653	3,890	3,763	6.4	6.6	6.2
5 - 9	7,822	4,018	3,804	6.5	6.8	6.2
10 - 14	7,116	3,608	3,508	5.9	6.1	5.7
15 - 19	11,052	5,340	5,712	9.2	9.1	9.4
20 - 24	15,750	7,550	8,200	13.1	12.8	13.4
25 - 29	16,284	8,007	8,277	13.6	13.6	13.6
30 - 34	14,394	7,001	7,393	12.0	11.9	12.1
35 - 39	11,488	5,606	5,882	9.6	9.5	9.6
40 - 44	9,149	4,673	4,476	7.6	7.9	7.3
45 - 49	6,201	3,044	3,157	5.2	5.2	5.2
50 - 54	4,281	2,159	2,122	3.6	3.7	3.5
55 - 59	2,803	1,334	1,469	2.3	2.3	2.4
60 - 64	2,353	1,126	1,227	2.0	1.9	2.0
65 - 69	1,432	644	788	1.2	1.1	1.3
70 - 74	1,114	495	619	0.9	0.8	1.0
75 - 79	555	251	304	0.5	0.4	0.5
80 - 84	329	117	212	0.3	0.2	0.3
85 ขึ้นไป	240	88	152	0.2	0.1	0.2

เขต อำเภอ และเขตการปกครอง (ต่อ)

sex amphoe and area (Contd.)

ในเขตเทศบาล Municipal area			นอกเขตเทศบาล Non-municipal area			Age group and amphoe
รวม Total	ชาย Males	หญิง Females	รวม Total	ชาย Males	หญิง Females	
181,372	84,825	96,547	-	-	-	
8,689	4,586	4,103	-	-	-	0 - 4
9,836	5,076	4,760	-	-	-	5 - 9
10,769	5,445	5,324	-	-	-	10 - 14
15,272	7,471	7,801	-	-	-	15 - 19
23,482	11,295	12,187	-	-	-	20 - 24
19,450	8,966	10,484	-	-	-	25 - 29
17,061	7,869	9,192	-	-	-	30 - 34
16,670	7,557	9,113	-	-	-	35 - 39
15,318	6,895	8,423	-	-	-	40 - 44
11,780	5,215	6,565	-	-	-	45 - 49
8,946	4,213	4,733	-	-	-	50 - 54
6,621	2,849	3,772	-	-	-	55 - 59
6,198	2,782	3,416	-	-	-	60 - 64
4,486	1,914	2,572	-	-	-	65 - 69
3,277	1,393	1,884	-	-	-	70 - 74
1,665	708	957	-	-	-	75 - 79
1,031	359	672	-	-	-	80 - 84
821	232	589	-	-	-	85 and over
120,016	58,951	61,065	-	-	-	Khet Bang Khun Thian
7,653	3,890	3,763	-	-	-	0 - 4
7,822	4,018	3,804	-	-	-	5 - 9
7,116	3,608	3,508	-	-	-	10 - 14
11,052	5,340	5,712	-	-	-	15 - 19
15,750	7,550	8,200	-	-	-	20 - 24
16,284	8,007	8,277	-	-	-	25 - 29
14,394	7,001	7,393	-	-	-	30 - 34
11,488	5,606	5,882	-	-	-	35 - 39
9,149	4,673	4,476	-	-	-	40 - 44
6,201	3,044	3,157	-	-	-	45 - 49
4,281	2,159	2,122	-	-	-	50 - 54
2,803	1,334	1,469	-	-	-	55 - 59
2,353	1,126	1,227	-	-	-	60 - 64
1,432	644	788	-	-	-	65 - 69
1,114	495	619	-	-	-	70 - 74
555	251	304	-	-	-	75 - 79
329	117	212	-	-	-	80 - 84
240	88	152	-	-	-	85 and over

ตารางที่ 3 ประชากรจำแนกตามหมวดอายุ

Table 3 Population by age group.

หมวดอายุ และช่วงอายุ	ประชากร Population			ร้อยละ Percentage		
	รวม	ชาย	หญิง	รวม	ชาย	หญิง
	Total	Males	Females	Total	Males	Females
เขตภาคเหนือ	158,827	75,366	83,461	100.0	100.0	100.0
0 - 4	9,283	4,948	4,335	5.8	6.6	5.2
5 - 9	9,938	5,195	4,743	6.3	6.9	5.7
10 - 14	10,309	5,196	5,113	6.5	6.9	6.1
15 - 19	14,086	6,829	7,257	8.9	9.1	8.7
20 - 24	17,467	8,011	9,456	11.0	10.6	11.3
25 - 29	16,825	7,941	8,884	10.6	10.5	10.6
30 - 34	16,013	7,512	8,501	10.1	10.0	10.2
35 - 39	15,111	7,047	8,064	9.5	9.4	9.7
40 - 44	13,255	6,104	7,151	8.3	8.1	8.6
45 - 49	10,137	4,719	5,418	6.4	6.3	6.5
50 - 54	7,408	3,404	4,004	4.7	4.5	4.8
55 - 59	5,442	2,552	2,890	3.4	3.4	3.5
60 - 64	4,961	2,289	2,672	3.1	3.0	3.2
65 - 69	3,427	1,508	1,919	2.2	2.0	2.3
70 - 74	2,434	1,081	1,353	1.5	1.4	1.6
75 - 79	1,322	538	784	0.8	0.7	0.9
80 - 84	844	313	531	0.5	0.4	0.6
85 ขึ้นไป	565	179	386	0.4	0.2	0.5
เขตหนองแรม	122,062	58,306	63,756	100.0	100.0	100.0
0 - 4	8,363	4,459	3,904	6.9	7.6	6.1
5 - 9	8,347	4,260	4,087	6.8	7.3	6.4
10 - 14	7,645	3,916	3,729	6.3	6.7	5.8
15 - 19	10,310	5,038	5,272	8.4	8.6	8.3
20 - 24	13,437	6,245	7,192	11.0	10.7	11.3
25 - 29	14,600	6,717	7,883	12.0	11.5	12.4
30 - 34	13,932	6,623	7,309	11.4	11.4	11.5
35 - 39	12,136	5,675	6,461	9.9	9.7	10.1
40 - 44	9,854	4,640	5,214	8.1	8.0	8.2
45 - 49	6,950	3,352	3,598	5.7	5.7	5.6
50 - 54	4,825	2,316	2,509	4.0	4.0	3.9
55 - 59	3,708	1,610	2,098	3.0	2.8	3.3
60 - 64	3,238	1,473	1,765	2.7	2.5	2.8
65 - 69	1,934	899	1,035	1.6	1.5	1.6
70 - 74	1,366	592	774	1.1	1.0	1.2
75 - 79	698	283	415	0.6	0.5	0.7
80 - 84	408	121	287	0.3	0.2	0.5
85 ขึ้นไป	311	87	224	0.3	0.1	0.4

เพศ อำเภอ และเขตการปกครอง (ต่อ)

sex amphoe and area (Contd.)

ในเขตเทศบาล Municipal area			นอกเขตเทศบาล Non-municipal area			Age group and amphoe
รวม Total	ชาย Males	หญิง Females	รวม Total	ชาย Males	หญิง Females	
158,827	75,366	83,461	-	-	-	Khet Phasi Charoen
9,283	4,948	4,335	-	-	-	0 - 4
9,938	5,195	4,743	-	-	-	5 - 9
10,309	5,196	5,113	-	-	-	10 - 14
14,086	6,829	7,257	-	-	-	15 - 19
17,467	8,011	9,456	-	-	-	20 - 24
16,825	7,941	8,884	-	-	-	25 - 29
16,013	7,512	8,501	-	-	-	30 - 34
15,111	7,047	8,064	-	-	-	35 - 39
13,255	6,104	7,151	-	-	-	40 - 44
10,137	4,719	5,418	-	-	-	45 - 49
7,408	3,404	4,004	-	-	-	50 - 54
5,442	2,552	2,890	-	-	-	55 - 59
4,961	2,289	2,672	-	-	-	60 - 64
3,427	1,508	1,919	-	-	-	65 - 69
2,434	1,081	1,353	-	-	-	70 - 74
1,322	538	784	-	-	-	75 - 79
844	313	531	-	-	-	80 - 84
565	179	386	-	-	-	85 and over
122,062	58,306	63,756	-	-	-	Khet Nong Khaem
8,363	4,459	3,904	-	-	-	0 - 4
8,347	4,260	4,087	-	-	-	5 - 9
7,645	3,916	3,729	-	-	-	10 - 14
10,310	5,038	5,272	-	-	-	15 - 19
13,437	6,245	7,192	-	-	-	20 - 24
14,600	6,717	7,883	-	-	-	25 - 29
13,932	6,623	7,309	-	-	-	30 - 34
12,136	5,675	6,461	-	-	-	35 - 39
9,854	4,640	5,214	-	-	-	40 - 44
6,950	3,352	3,598	-	-	-	45 - 49
4,825	2,316	2,509	-	-	-	50 - 54
3,708	1,610	2,098	-	-	-	55 - 59
3,238	1,473	1,765	-	-	-	60 - 64
1,934	899	1,035	-	-	-	65 - 69
1,366	592	774	-	-	-	70 - 74
698	283	415	-	-	-	75 - 79
408	121	287	-	-	-	80 - 84
311	87	224	-	-	-	85 and over

ตารางที่ 3 ประชากรจำแนกตามหมวดอายุ

Table 3 Population by age group.

หมวดอายุ และอำเภอ	ประชากร Population			ร้อยละ Percentage		
	รวม	ชาย	หญิง	รวม	ชาย	หญิง
	Total	Males	Females	Total	Males	Females
เขตราชบุรีบูรณะ	107,080	50,950	56,130	100.0	100.0	100.0
0 - 4	6,277	3,274	3,003	5.9	6.4	5.4
5 - 9	6,809	3,599	3,210	6.4	7.1	5.7
10 - 14	6,827	3,488	3,339	6.4	6.8	5.9
15 - 19	9,216	4,360	4,856	8.6	8.6	8.7
20 - 24	11,823	5,416	6,407	11.0	10.6	11.4
25 - 29	12,455	5,928	6,527	11.6	11.6	11.6
30 - 34	11,124	5,306	5,818	10.4	10.4	10.4
35 - 39	9,798	4,631	5,167	9.2	9.1	9.2
40 - 44	8,862	4,038	4,824	8.3	7.9	8.6
45 - 49	7,006	3,274	3,732	6.5	6.4	6.6
50 - 54	5,022	2,355	2,667	4.7	4.6	4.8
55 - 59	3,509	1,641	1,868	3.3	3.2	3.3
60 - 64	2,877	1,354	1,523	2.7	2.7	2.7
65 - 69	2,243	948	1,295	2.1	1.9	2.3
70 - 74	1,556	672	884	1.5	1.3	1.6
75 - 79	738	308	430	0.7	0.6	0.8
80 - 84	588	231	357	0.5	0.5	0.6
85 ขึ้นไป	350	127	223	0.3	0.2	0.4
เขตบางพลัด	137,344	63,360	73,984	100.0	100.0	100.0
0 - 4	6,845	3,447	3,398	5.0	5.4	4.6
5 - 9	7,235	3,679	3,556	5.3	5.8	4.8
10 - 14	8,161	4,186	3,975	5.9	6.6	5.4
15 - 19	11,921	5,743	6,178	8.7	9.1	8.4
20 - 24	15,854	7,148	8,706	11.5	11.3	11.8
25 - 29	14,620	6,745	7,875	10.6	10.6	10.6
30 - 34	13,354	6,042	7,312	9.7	9.5	9.9
35 - 39	12,404	5,527	6,877	9.0	8.7	9.3
40 - 44	11,407	5,166	6,241	8.3	8.2	8.4
45 - 49	9,088	3,983	5,105	6.6	6.3	6.9
50 - 54	7,231	3,259	3,972	5.3	5.1	5.4
55 - 59	5,250	2,345	2,905	3.8	3.7	3.9
60 - 64	4,990	2,208	2,782	3.6	3.5	3.8
65 - 69	3,442	1,611	1,831	2.5	2.5	2.5
70 - 74	2,595	1,134	1,461	1.9	1.8	2.0
75 - 79	1,368	579	789	1.0	0.9	1.1
80 - 84	895	341	554	0.7	0.5	0.7
85 ขึ้นไป	684	217	467	0.5	0.3	0.6

เทศ อำเภอ และเขตการปกครอง (ต่อ)

sex amphoe and area (Contd.)

ในเขตเทศบาล Municipal area			นอกเขตเทศบาล Non-municipal area			Age group and amphoe
รวม	ชาย	หญิง	รวม	ชาย	หญิง	
Total	Males	Females	Total	Males	Females	
107,080	50,950	56,130	-	-	-	Khet Rat Burana
6,277	3,274	3,003	-	-	-	0 - 4
6,809	3,599	3,210	-	-	-	5 - 9
6,827	3,488	3,339	-	-	-	10 - 14
9,216	4,360	4,856	-	-	-	15 - 19
11,823	5,416	6,407	-	-	-	20 - 24
12,455	5,928	6,527	-	-	-	25 - 29
11,124	5,306	5,818	-	-	-	30 - 34
9,798	4,631	5,167	-	-	-	35 - 39
8,862	4,038	4,824	-	-	-	40 - 44
7,006	3,274	3,732	-	-	-	45 - 49
5,022	2,355	2,667	-	-	-	50 - 54
3,509	1,641	1,868	-	-	-	55 - 59
2,877	1,354	1,523	-	-	-	60 - 64
2,243	948	1,295	-	-	-	65 - 69
1,556	672	884	-	-	-	70 - 74
738	308	430	-	-	-	75 - 79
588	231	357	-	-	-	80 - 84
350	127	223	-	-	-	85 and over
137,344	63,360	73,984	-	-	-	Khet Bang Phlat
6,845	3,447	3,398	-	-	-	0 - 4
7,235	3,679	3,556	-	-	-	5 - 9
8,161	4,186	3,975	-	-	-	10 - 14
11,921	5,743	6,178	-	-	-	15 - 19
15,854	7,148	8,706	-	-	-	20 - 24
14,620	6,745	7,875	-	-	-	25 - 29
13,354	6,042	7,312	-	-	-	30 - 34
12,404	5,527	6,877	-	-	-	35 - 39
11,407	5,166	6,241	-	-	-	40 - 44
9,088	3,983	5,105	-	-	-	45 - 49
7,231	3,259	3,972	-	-	-	50 - 54
5,250	2,345	2,905	-	-	-	55 - 59
4,990	2,208	2,782	-	-	-	60 - 64
3,442	1,611	1,831	-	-	-	65 - 69
2,595	1,134	1,461	-	-	-	70 - 74
1,368	579	789	-	-	-	75 - 79
895	341	554	-	-	-	80 - 84
684	217	467	-	-	-	85 and over

ตารางที่ 3 ประชากรจำแนกตามหมวดอายุ

Table 3 Population by age group,

หมวดอายุ และอำเภอ	ประชากร Population			ร้อยละ Percentage		
	รวม Total	ชาย Males	หญิง Females	รวม Total	ชาย Males	หญิง Females
เขตคันแดง	186,319	86,087	100,232	100.0	100.0	100.0
0 - 4	9,293	4,847	4,446	5.0	5.6	4.4
5 - 9	9,959	4,986	4,973	5.3	5.8	5.0
10 - 14	10,832	5,524	5,308	5.8	6.4	5.3
15 - 19	16,262	7,715	8,547	8.7	9.0	8.5
20 - 24	24,063	10,559	13,504	12.9	12.3	13.5
25 - 29	23,971	10,601	13,370	12.9	12.3	13.3
30 - 34	19,854	9,303	10,551	10.7	10.8	10.5
35 - 39	16,548	7,691	8,857	8.9	8.9	8.8
40 - 44	14,955	6,798	8,157	8.0	7.9	8.1
45 - 49	11,326	5,148	6,178	6.1	6.0	6.2
50 - 54	8,591	3,866	4,725	4.6	4.5	4.7
55 - 59	6,315	2,945	3,370	3.4	3.4	3.4
60 - 64	5,120	2,268	2,852	2.7	2.6	2.8
65 - 69	3,774	1,624	2,150	2.0	1.9	2.1
70 - 74	2,710	1,154	1,556	1.5	1.3	1.6
75 - 79	1,333	528	805	0.7	0.6	0.8
80 - 84	819	338	481	0.4	0.4	0.5
85 ขึ้นไป	594	192	402	0.3	0.2	0.4
เขตบึงกุ่ม	152,562	71,333	81,229	100.0	100.0	100.0
0 - 4	9,231	4,791	4,440	6.1	6.7	5.5
5 - 9	9,367	4,748	4,619	6.1	6.7	5.7
10 - 14	8,662	4,362	4,300	5.7	6.1	5.3
15 - 19	11,823	5,624	6,199	7.7	7.9	7.6
20 - 24	18,219	8,296	9,923	11.9	11.6	12.2
25 - 29	18,477	8,561	9,916	12.1	12.0	12.2
30 - 34	17,529	7,918	9,611	11.5	11.1	11.8
35 - 39	15,574	7,073	8,501	10.2	9.9	10.5
40 - 44	12,965	6,047	6,918	8.5	8.5	8.5
45 - 49	9,368	4,394	4,974	6.1	6.2	6.1
50 - 54	6,597	3,122	3,475	4.3	4.4	4.3
55 - 59	4,599	2,138	2,461	3.0	3.0	3.0
60 - 64	3,636	1,639	1,997	2.4	2.3	2.5
65 - 69	2,527	1,067	1,460	1.7	1.5	1.8
70 - 74	1,950	802	1,148	1.3	1.1	1.4
75 - 79	992	368	624	0.7	0.5	0.8
80 - 84	619	220	399	0.4	0.3	0.5
85 ขึ้นไป	427	163	264	0.3	0.2	0.3

เขต อำเภอ และเขตการปกครอง (ต่อ)

sex amphoe and area (Contd.)

ในเขตเทศบาล Municipal area			นอกเขตเทศบาล Non-municipal area			Age group and amphoe
รวม	ชาย	หญิง	รวม	ชาย	หญิง	
Total	Males	Females	Total	Males	Females	
186,319	86,087	100,232	-	-	-	Khet Din Daeng
9,293	4,847	4,446	-	-	-	0 - 4
9,959	4,986	4,973	-	-	-	5 - 9
10,832	5,524	5,308	-	-	-	10 - 14
16,262	7,715	8,547	-	-	-	15 - 19
24,063	10,559	13,504	-	-	-	20 - 24
23,971	10,601	13,370	-	-	-	25 - 29
19,854	9,303	10,551	-	-	-	30 - 34
16,548	7,691	8,857	-	-	-	35 - 39
14,955	6,798	8,157	-	-	-	40 - 44
11,326	5,148	6,178	-	-	-	45 - 49
8,591	3,866	4,725	-	-	-	50 - 54
6,315	2,945	3,370	-	-	-	55 - 59
5,120	2,268	2,852	-	-	-	60 - 64
3,774	1,624	2,150	-	-	-	65 - 69
2,710	1,154	1,556	-	-	-	70 - 74
1,333	528	805	-	-	-	75 - 79
819	338	481	-	-	-	80 - 84
594	192	402	-	-	-	85 and over
152,562	71,333	81,229	-	-	-	Khet Bueng Kum
9,231	4,791	4,440	-	-	-	0 - 4
9,367	4,748	4,619	-	-	-	5 - 9
8,662	4,362	4,300	-	-	-	10 - 14
11,823	5,624	6,199	-	-	-	15 - 19
18,219	8,296	9,923	-	-	-	20 - 24
18,477	8,561	9,916	-	-	-	25 - 29
17,529	7,918	9,611	-	-	-	30 - 34
15,574	7,073	8,501	-	-	-	35 - 39
12,965	6,047	6,918	-	-	-	40 - 44
9,368	4,394	4,974	-	-	-	45 - 49
6,597	3,122	3,475	-	-	-	50 - 54
4,599	2,138	2,461	-	-	-	55 - 59
3,636	1,639	1,997	-	-	-	60 - 64
2,527	1,067	1,460	-	-	-	65 - 69
1,950	802	1,148	-	-	-	70 - 74
992	368	624	-	-	-	75 - 79
619	220	399	-	-	-	80 - 84
427	163	264	-	-	-	85 and over

ตารางที่ 3 ประชากรจำแนกตามหมวดอายุ

Table 3 Population by age group,

หมวดอายุ และอำเภอ	ประชากร Population			ร้อยละ Percentage		
	รวม	ชาย	หญิง	รวม	ชาย	หญิง
	Total	Males	Females	Total	Males	Females
เขตสาทร	124,902	58,396	66,506	100.0	100.0	100.0
0 - 4	5,743	2,928	2,815	4.6	5.0	4.2
5 - 9	6,871	3,673	3,198	5.5	6.3	4.8
10 - 14	8,346	4,298	4,048	6.7	7.4	6.1
15 - 19	11,426	5,583	5,843	9.1	9.6	8.8
20 - 24	13,014	6,161	6,853	10.4	10.6	10.3
25 - 29	12,212	5,618	6,594	9.8	9.6	9.9
30 - 34	11,632	5,145	6,487	9.3	8.8	9.8
35 - 39	11,039	4,936	6,103	8.8	8.5	9.2
40 - 44	11,260	5,130	6,130	9.0	8.8	9.2
45 - 49	9,277	4,256	5,021	7.4	7.3	7.5
50 - 54	7,034	3,374	3,660	5.6	5.8	5.5
55 - 59	4,548	2,110	2,438	3.6	3.6	3.7
60 - 64	4,270	1,897	2,373	3.4	3.2	3.6
65 - 69	3,075	1,252	1,823	2.5	2.1	2.7
70 - 74	2,327	934	1,393	1.9	1.6	2.1
75 - 79	1,365	535	830	1.1	0.9	1.2
80 - 84	882	393	489	0.7	0.7	0.7
85 ขึ้นไป	581	173	408	0.5	0.3	0.6
เขตบางซื่อ	180,598	84,708	95,890	100.0	100.0	100.0
0 - 4	9,270	4,707	4,563	5.1	5.6	4.8
5 - 9	10,341	5,342	4,999	5.7	6.3	5.2
10 - 14	11,140	5,489	5,651	6.2	6.5	5.9
15 - 19	14,732	7,237	7,495	8.2	8.5	7.8
20 - 24	19,508	9,324	10,184	10.8	11.0	10.6
25 - 29	19,095	8,922	10,173	10.6	10.5	10.6
30 - 34	17,296	8,097	9,199	9.6	9.6	9.6
35 - 39	16,888	7,834	9,054	9.4	9.2	9.4
40 - 44	15,767	7,155	8,612	8.7	8.4	9.0
45 - 49	12,610	5,621	6,989	7.0	6.6	7.3
50 - 54	9,547	4,361	5,186	5.3	5.1	5.4
55 - 59	6,997	3,302	3,695	3.9	3.9	3.9
60 - 64	6,270	2,736	3,534	3.5	3.2	3.7
65 - 69	4,186	1,793	2,393	2.3	2.1	2.5
70 - 74	3,275	1,402	1,873	1.8	1.7	2.0
75 - 79	1,702	731	971	0.9	0.9	1.0
80 - 84	1,051	377	674	0.6	0.4	0.7
85 ขึ้นไป	923	278	645	0.5	0.3	0.7

เขต อำเภอ และเขตการปกครอง (ต่อ)

sex amphoe and area (Contd.)

ในเขตเทศบาล Municipal area			นอกเขตเทศบาล Non-municipal area			Age group and amphoe
รวม Total	ชาย Males	หญิง Females	รวม Total	ชาย Males	หญิง Females	
124,902	58,396	66,506	-	-	-	Khet Sathon
5,743	2,928	2,815	-	-	-	0 - 4
6,871	3,673	3,198	-	-	-	5 - 9
8,346	4,298	4,048	-	-	-	10 - 14
11,426	5,583	5,843	-	-	-	15 - 19
13,014	6,161	6,853	-	-	-	20 - 24
12,212	5,618	6,594	-	-	-	25 - 29
11,632	5,145	6,487	-	-	-	30 - 34
11,039	4,936	6,103	-	-	-	35 - 39
11,260	5,130	6,130	-	-	-	40 - 44
9,277	4,256	5,021	-	-	-	45 - 49
7,034	3,374	3,660	-	-	-	50 - 54
4,548	2,110	2,438	-	-	-	55 - 59
4,270	1,897	2,373	-	-	-	60 - 64
3,075	1,252	1,823	-	-	-	65 - 69
2,327	934	1,393	-	-	-	70 - 74
1,365	535	830	-	-	-	75 - 79
882	393	489	-	-	-	80 - 84
581	173	408	-	-	-	85 and over
180,598	84,708	95,890	-	-	-	Khet Bang Sue
9,270	4,707	4,563	-	-	-	0 - 4
10,341	5,342	4,999	-	-	-	5 - 9
11,140	5,489	5,651	-	-	-	10 - 14
14,732	7,237	7,495	-	-	-	15 - 19
19,508	9,324	10,184	-	-	-	20 - 24
19,095	8,922	10,173	-	-	-	25 - 29
17,296	8,097	9,199	-	-	-	30 - 34
16,888	7,834	9,054	-	-	-	35 - 39
15,767	7,155	8,612	-	-	-	40 - 44
12,610	5,621	6,989	-	-	-	45 - 49
9,547	4,361	5,186	-	-	-	50 - 54
6,997	3,302	3,695	-	-	-	55 - 59
6,270	2,736	3,534	-	-	-	60 - 64
4,186	1,793	2,393	-	-	-	65 - 69
3,275	1,402	1,873	-	-	-	70 - 74
1,702	731	971	-	-	-	75 - 79
1,051	377	674	-	-	-	80 - 84
923	278	645	-	-	-	85 and over

ตารางที่ 3 ประชากรจำแนกตามหมวดอายุ

Table 3 Population by age group.

หมวดอายุ และอำเภอ	ประชากร Population			ร้อยละ Percentage		
	รวม	ชาย	หญิง	รวม	ชาย	หญิง
	Total	Males	Females	Total	Males	Females
เขตจตุจักร	190,578	95,775	94,803	100.0	100.0	100.0
0 - 4	7,759	4,004	3,755	4.1	4.2	4.0
5 - 9	8,512	4,469	4,043	4.5	4.7	4.3
10 - 14	9,224	4,702	4,522	4.8	4.9	4.8
15 - 19	15,441	7,856	7,585	8.1	8.2	8.0
20 - 24	24,918	13,047	11,871	13.1	13.6	12.5
25 - 29	23,662	12,399	11,263	12.4	12.9	11.9
30 - 34	21,205	11,050	10,155	11.1	11.5	10.7
35 - 39	18,749	9,470	9,279	9.8	9.9	9.8
40 - 44	16,797	8,170	8,627	8.8	8.5	9.1
45 - 49	13,043	6,331	6,712	6.8	6.6	7.1
50 - 54	9,336	4,576	4,760	4.9	4.8	5.0
55 - 59	6,675	3,152	3,523	3.5	3.3	3.7
60 - 64	5,306	2,405	2,901	2.8	2.5	3.1
65 - 69	3,851	1,665	2,186	2.0	1.7	2.3
70 - 74	2,853	1,213	1,640	1.5	1.3	1.7
75 - 79	1,586	678	908	0.8	0.7	1.0
80 - 84	941	360	581	0.5	0.4	0.6
85 ขึ้นไป	720	228	492	0.4	0.2	0.5
เขตบางคอแหลม	135,388	63,482	71,906	100.0	100.0	100.0
0 - 4	7,343	3,721	3,622	5.4	5.9	5.0
5 - 9	8,154	4,140	4,014	6.0	6.5	5.6
10 - 14	8,926	4,528	4,398	6.6	7.1	6.1
15 - 19	11,949	5,589	6,360	8.8	8.8	8.8
20 - 24	15,263	6,754	8,509	11.3	10.6	11.8
25 - 29	15,277	7,225	8,052	11.3	11.4	11.2
30 - 34	13,455	6,295	7,160	9.9	9.9	10.0
35 - 39	11,848	5,542	6,306	8.8	8.7	8.8
40 - 44	11,087	5,106	5,981	8.2	8.0	8.3
45 - 49	8,908	4,186	4,722	6.6	6.6	6.6
50 - 54	7,148	3,364	3,784	5.3	5.3	5.3
55 - 59	4,484	2,149	2,335	3.3	3.4	3.2
60 - 64	4,076	1,859	2,217	3.0	2.9	3.1
65 - 69	2,889	1,180	1,709	2.1	1.9	2.4
70 - 74	2,231	966	1,265	1.6	1.5	1.8
75 - 79	1,096	453	643	0.8	0.7	0.9
80 - 84	731	271	460	0.5	0.4	0.6
85 ขึ้นไป	523	154	369	0.4	0.2	0.5

เทศ อำเภอ และเขตการปกครอง (ต่อ)

sex amphoe and area (Contd.)

ในเขตเทศบาล Municipal area			นอกเขตเทศบาล Non-municipal area			Age group and amphoe
รวม	ชาย	หญิง	รวม	ชาย	หญิง	
Total	Males	Females	Total	Males	Females	
190,578	95,775	94,803	-	-	-	Khet Chatuchak
7,759	4,004	3,755	-	-	-	0 - 4
8,512	4,469	4,043	-	-	-	5 - 9
9,224	4,702	4,522	-	-	-	10 - 14
15,441	7,856	7,585	-	-	-	15 - 19
24,918	13,047	11,871	-	-	-	20 - 24
23,662	12,399	11,263	-	-	-	25 - 29
21,205	11,050	10,155	-	-	-	30 - 34
18,749	9,470	9,279	-	-	-	35 - 39
16,797	8,170	8,627	-	-	-	40 - 44
13,043	6,331	6,712	-	-	-	45 - 49
9,336	4,576	4,760	-	-	-	50 - 54
6,675	3,152	3,523	-	-	-	55 - 59
5,306	2,405	2,901	-	-	-	60 - 64
3,851	1,665	2,186	-	-	-	65 - 69
2,853	1,213	1,640	-	-	-	70 - 74
1,586	678	908	-	-	-	75 - 79
941	360	581	-	-	-	80 - 84
720	228	492	-	-	-	85 and over
135,388	63,482	71,906	-	-	-	Khet Bang Kho Laem
7,343	3,721	3,622	-	-	-	0 - 4
8,154	4,140	4,014	-	-	-	5 - 9
8,926	4,528	4,398	-	-	-	10 - 14
11,949	5,589	6,360	-	-	-	15 - 19
15,263	6,754	8,509	-	-	-	20 - 24
15,277	7,225	8,052	-	-	-	25 - 29
13,455	6,295	7,160	-	-	-	30 - 34
11,848	5,542	6,306	-	-	-	35 - 39
11,087	5,106	5,981	-	-	-	40 - 44
8,908	4,186	4,722	-	-	-	45 - 49
7,148	3,364	3,784	-	-	-	50 - 54
4,484	2,149	2,335	-	-	-	55 - 59
4,076	1,859	2,217	-	-	-	60 - 64
2,889	1,180	1,709	-	-	-	65 - 69
2,231	966	1,265	-	-	-	70 - 74
1,096	453	643	-	-	-	75 - 79
731	271	460	-	-	-	80 - 84
523	154	369	-	-	-	85 and over

ตารางที่ 3 ประชากรจำแนกตามหมวดอายุ

Table 3 Population by age group.

หมวดอายุ และอำเภอ	ประชากร Population			ร้อยละ Percentage		
	รวม	ชาย	หญิง	รวม	ชาย	หญิง
	Total	Males	Females	Total	Males	Females
เขตประเวศ	134,189	64,568	69,621	100.0	100.0	100.0
0 - 4	8,729	4,551	4,178	6.5	7.0	6.0
5 - 9	8,298	4,177	4,121	6.2	6.5	5.9
10 - 14	7,723	3,896	3,827	5.8	6.0	5.5
15 - 19	12,890	5,908	6,982	9.6	9.2	10.0
20 - 24	17,507	8,184	9,323	13.0	12.7	13.4
25 - 29	17,262	8,349	8,913	12.9	12.9	12.8
30 - 34	15,434	7,441	7,993	11.5	11.5	11.5
35 - 39	12,406	6,042	6,364	9.2	9.4	9.1
40 - 44	9,597	4,669	4,928	7.2	7.2	7.1
45 - 49	7,246	3,505	3,741	5.4	5.4	5.4
50 - 54	5,301	2,556	2,745	4.0	4.0	3.9
55 - 59	3,779	1,768	2,011	2.8	2.7	2.9
60 - 64	3,021	1,493	1,528	2.3	2.3	2.2
65 - 69	2,001	843	1,158	1.5	1.3	1.7
70 - 74	1,457	651	806	1.1	1.0	1.2
75 - 79	766	292	474	0.6	0.5	0.7
80 - 84	452	147	305	0.3	0.2	0.4
85 ขึ้นไป	320	96	224	0.2	0.1	0.3
เขตคลองเตย	159,527	75,262	84,265	100.0	100.0	100.0
0 - 4	8,944	4,642	4,302	5.6	6.2	5.1
5 - 9	9,962	5,127	4,835	6.2	6.8	5.7
10 - 14	10,610	5,427	5,183	6.7	7.2	6.2
15 - 19	13,749	6,305	7,444	8.6	8.4	8.8
20 - 24	16,852	7,524	9,328	10.6	10.0	11.1
25 - 29	16,537	7,545	8,992	10.4	10.0	10.7
30 - 34	16,041	7,619	8,422	10.1	10.1	10.0
35 - 39	15,256	7,109	8,147	9.6	9.4	9.7
40 - 44	13,801	6,421	7,380	8.7	8.5	8.8
45 - 49	10,814	5,099	5,715	6.8	6.8	6.8
50 - 54	8,287	4,052	4,235	5.2	5.4	5.0
55 - 59	5,734	2,829	2,905	3.6	3.8	3.4
60 - 64	4,504	2,081	2,423	2.8	2.8	2.9
65 - 69	3,198	1,418	1,780	2.0	1.9	2.1
70 - 74	2,519	986	1,533	1.6	1.3	1.8
75 - 79	1,288	532	756	0.8	0.7	0.9
80 - 84	827	339	488	0.5	0.5	0.6
85 ขึ้นไป	604	207	397	0.4	0.3	0.5

เทศ อำเภอ และเขตการปกครอง (ต่อ)

sex amphoe and area (Contd.)

ในเขตเทศบาล Municipal area			นอกเขตเทศบาล Non-municipal area			Age group and amphoe
รวม Total	ชาย Males	หญิง Females	รวม Total	ชาย Males	หญิง Females	
134,189	64,568	69,621	-	-	-	Khet Prawet
8,729	4,551	4,178	-	-	-	0 - 4
8,298	4,177	4,121	-	-	-	5 - 9
7,723	3,896	3,827	-	-	-	10 - 14
12,890	5,908	6,982	-	-	-	15 - 19
17,507	8,184	9,323	-	-	-	20 - 24
17,262	8,349	8,913	-	-	-	25 - 29
15,434	7,441	7,993	-	-	-	30 - 34
12,406	6,042	6,364	-	-	-	35 - 39
9,597	4,669	4,928	-	-	-	40 - 44
7,246	3,505	3,741	-	-	-	45 - 49
5,301	2,556	2,745	-	-	-	50 - 54
3,779	1,768	2,011	-	-	-	55 - 59
3,021	1,493	1,528	-	-	-	60 - 64
2,001	843	1,158	-	-	-	65 - 69
1,457	651	806	-	-	-	70 - 74
766	292	474	-	-	-	75 - 79
452	147	305	-	-	-	80 - 84
320	96	224	-	-	-	85 and over
159,527	75,262	84,265	-	-	-	Khet Khlong Toei
8,944	4,642	4,302	-	-	-	0 - 4
9,962	5,127	4,835	-	-	-	5 - 9
10,610	5,427	5,183	-	-	-	10 - 14
13,749	6,305	7,444	-	-	-	15 - 19
16,852	7,524	9,328	-	-	-	20 - 24
16,537	7,545	8,992	-	-	-	25 - 29
16,041	7,619	8,422	-	-	-	30 - 34
15,256	7,109	8,147	-	-	-	35 - 39
13,801	6,421	7,380	-	-	-	40 - 44
10,814	5,099	5,715	-	-	-	45 - 49
8,287	4,052	4,235	-	-	-	50 - 54
5,734	2,829	2,905	-	-	-	55 - 59
4,504	2,081	2,423	-	-	-	60 - 64
3,198	1,418	1,780	-	-	-	65 - 69
2,519	986	1,533	-	-	-	70 - 74
1,288	532	756	-	-	-	75 - 79
827	339	488	-	-	-	80 - 84
604	207	397	-	-	-	85 and over

ตารางที่ 3 ประชากรจำแนกตามหมวดอายุ

Table 3 Population by age group.

หมวดอายุ และอำเภอ	ประชากร Population			ร้อยละ Percentage		
	รวม Total	ชาย Males	หญิง Females	รวม Total	ชาย Males	หญิง Females
เขตสวนหลวง	126,970	60,241	66,729	100.0	100.0	100.0
0 - 4	7,371	3,861	3,510	5.8	6.4	5.3
5 - 9	7,215	3,650	3,565	5.7	6.1	5.3
10 - 14	7,171	3,609	3,562	5.6	6.0	5.3
15 - 19	10,384	4,848	5,536	8.2	8.0	8.3
20 - 24	17,856	8,250	9,606	14.1	13.7	14.4
25 - 29	17,651	8,211	9,440	13.9	13.6	14.1
30 - 34	14,715	6,901	7,814	11.6	11.5	11.7
35 - 39	11,337	5,450	5,887	8.9	9.0	8.8
40 - 44	9,270	4,360	4,910	7.3	7.2	7.4
45 - 49	6,898	3,276	3,622	5.4	5.4	5.4
50 - 54	5,144	2,440	2,704	4.1	4.1	4.1
55 - 59	3,677	1,785	1,892	2.9	3.0	2.8
60 - 64	3,016	1,378	1,638	2.4	2.3	2.5
65 - 69	2,083	891	1,192	1.6	1.5	1.6
70 - 74	1,470	669	801	1.2	1.1	1.2
75 - 79	852	351	501	0.7	0.6	0.8
80 - 84	496	189	307	0.4	0.3	0.5
85 ขึ้นไป	364	122	242	0.3	0.2	0.4
เขตจันทหลวง	195,602	94,094	101,508	100.0	100.0	100.0
0 - 4	11,899	6,137	5,762	6.1	6.5	5.7
5 - 9	12,743	6,604	6,139	6.5	7.0	6.0
10 - 14	13,508	6,980	6,528	6.9	7.4	6.4
15 - 19	17,610	8,612	8,998	9.0	9.2	8.9
20 - 24	20,271	9,555	10,716	10.4	10.2	10.6
25 - 29	21,481	10,198	11,283	11.0	10.8	11.1
30 - 34	20,269	9,621	10,648	10.4	10.2	10.5
35 - 39	18,437	8,656	9,781	9.4	9.2	9.6
40 - 44	16,682	7,844	8,838	8.5	8.3	8.7
45 - 49	12,387	5,970	6,417	6.3	6.3	6.3
50 - 54	9,069	4,348	4,721	4.6	4.6	4.7
55 - 59	6,128	2,899	3,229	3.1	3.1	3.2
60 - 64	5,686	2,622	3,064	2.9	2.8	3.0
65 - 69	3,777	1,674	2,103	1.9	1.8	2.1
70 - 74	2,772	1,224	1,548	1.4	1.3	1.5
75 - 79	1,363	582	781	0.7	0.6	0.8
80 - 84	902	346	556	0.5	0.4	0.5
85 ขึ้นไป	618	222	396	0.3	0.2	0.4

เขต อำเภอ และเขตการปกครอง (ต่อ)

sex amphoe and area (Contd.)

ในเขตเทศบาล Municipal area			นอกเขตเทศบาล Non-municipal area			Age group and amphoe
รวม Total	ชาย Males	หญิง Females	รวม Total	ชาย Males	หญิง Females	
126,970	60,241	66,729	-	-	-	Khet Suan Luang
7,371	3,861	3,510	-	-	-	0 - 4
7,215	3,650	3,565	-	-	-	5 - 9
7,171	3,609	3,562	-	-	-	10 - 14
10,384	4,848	5,536	-	-	-	15 - 19
17,856	8,250	9,606	-	-	-	20 - 24
17,651	8,211	9,440	-	-	-	25 - 29
14,715	6,901	7,814	-	-	-	30 - 34
11,337	5,450	5,887	-	-	-	35 - 39
9,270	4,360	4,910	-	-	-	40 - 44
6,898	3,276	3,622	-	-	-	45 - 49
5,144	2,440	2,704	-	-	-	50 - 54
3,677	1,785	1,892	-	-	-	55 - 59
3,016	1,378	1,638	-	-	-	60 - 64
2,083	891	1,192	-	-	-	65 - 69
1,470	669	801	-	-	-	70 - 74
852	351	501	-	-	-	75 - 79
496	189	307	-	-	-	80 - 84
364	122	242	-	-	-	85 and over
195,602	94,094	101,508	-	-	-	Khet Chom Thong
11,899	6,137	5,762	-	-	-	0 - 4
12,743	6,604	6,139	-	-	-	5 - 9
13,508	6,980	6,528	-	-	-	10 - 14
17,610	8,612	8,998	-	-	-	15 - 19
20,271	9,555	10,716	-	-	-	20 - 24
21,481	10,198	11,283	-	-	-	25 - 29
20,269	9,621	10,648	-	-	-	30 - 34
18,437	8,656	9,781	-	-	-	35 - 39
16,682	7,844	8,838	-	-	-	40 - 44
12,387	5,970	6,417	-	-	-	45 - 49
9,069	4,348	4,721	-	-	-	50 - 54
6,128	2,899	3,229	-	-	-	55 - 59
5,686	2,622	3,064	-	-	-	60 - 64
3,777	1,674	2,103	-	-	-	65 - 69
2,772	1,224	1,548	-	-	-	70 - 74
1,363	582	781	-	-	-	75 - 79
902	346	556	-	-	-	80 - 84
618	222	396	-	-	-	85 and over

ตารางที่ 3 ประชากรจำแนกตามหมวดอายุ

Table 3 Population by age group,

หมวดอายุ และอำเภอ	ประชากร Population			ร้อยละ Percentage		
	รวม Total	ชาย Males	หญิง Females	รวม Total	ชาย Males	หญิง Females
เขตคอนเมือง	160,444	77,886	82,558	100.0	100.0	100.0
0 - 4	9,699	4,980	4,719	6.0	6.4	5.7
5 - 9	9,874	5,132	4,742	6.2	6.6	5.7
10 - 14	9,927	5,048	4,879	6.2	6.5	5.9
15 - 19	12,187	6,114	6,073	7.6	7.8	7.4
20 - 24	17,167	8,214	8,953	10.7	10.5	10.8
25 - 29	18,318	8,538	9,780	11.4	11.0	11.8
30 - 34	19,165	8,984	10,181	11.9	11.5	12.3
35 - 39	17,192	8,187	9,005	10.7	10.5	10.9
40 - 44	14,472	7,039	7,433	9.0	9.0	9.0
45 - 49	10,471	5,117	5,354	6.5	6.6	6.5
50 - 54	7,165	3,667	3,498	4.5	4.7	4.2
55 - 59	4,888	2,405	2,483	3.0	3.1	3.0
60 - 64	3,983	1,859	2,124	2.5	2.4	2.6
65 - 69	2,622	1,273	1,349	1.6	1.6	1.6
70 - 74	1,670	673	997	1.0	0.9	1.2
75 - 79	860	369	491	0.5	0.5	0.6
80 - 84	440	163	277	0.3	0.2	0.3
85 ขึ้นไป	344	124	220	0.2	0.2	0.3
เขตรวาทะ	119,574	54,900	64,674	100.0	100.0	100.0
0 - 4	5,285	2,864	2,421	4.4	5.2	3.7
5 - 9	5,975	3,078	2,897	5.0	5.6	4.5
10 - 14	7,530	3,847	3,683	6.3	7.0	5.7
15 - 19	12,089	5,348	6,741	10.1	9.7	10.4
20 - 24	16,271	7,374	8,897	13.6	13.4	13.8
25 - 29	13,664	5,793	7,871	11.4	10.6	12.2
30 - 34	11,499	5,010	6,489	9.6	9.1	10.0
35 - 39	11,000	4,804	6,196	9.2	8.8	9.6
40 - 44	10,143	4,558	5,585	8.5	8.3	8.6
45 - 49	8,127	3,939	4,188	6.8	7.2	6.5
50 - 54	5,931	2,979	2,952	5.0	5.4	4.6
55 - 59	3,668	1,857	1,811	3.1	3.4	2.8
60 - 64	2,860	1,274	1,586	2.4	2.3	2.5
65 - 69	2,156	885	1,271	1.8	1.6	2.0
70 - 74	1,673	618	1,055	1.4	1.1	1.6
75 - 79	732	323	409	0.6	0.6	0.6
80 - 84	521	182	339	0.4	0.3	0.5
85 ขึ้นไป	450	167	283	0.4	0.3	0.4

เทศ อำเภ และเขตการปกครอง (ต่อ)

sex amphoe and area (Contd.)

ในเขตเทศบาล Municipal area			นอกเขตเทศบาล Non-municipal area			Age group and amphoe
รวม Total	ชาย Males	หญิง Females	รวม Total	ชาย Males	หญิง Females	
160,444	77,886	82,558	-	-	-	Khet Don Mueang
9,699	4,980	4,719	-	-	-	0 - 4
9,874	5,132	4,742	-	-	-	5 - 9
9,927	5,048	4,879	-	-	-	10 - 14
12,187	6,114	6,073	-	-	-	15 - 19
17,167	8,214	8,953	-	-	-	20 - 24
18,318	8,538	9,780	-	-	-	25 - 29
19,165	8,984	10,181	-	-	-	30 - 34
17,192	8,187	9,005	-	-	-	35 - 39
14,472	7,039	7,433	-	-	-	40 - 44
10,471	5,117	5,354	-	-	-	45 - 49
7,165	3,667	3,498	-	-	-	50 - 54
4,888	2,405	2,483	-	-	-	55 - 59
3,983	1,859	2,124	-	-	-	60 - 64
2,622	1,273	1,349	-	-	-	65 - 69
1,670	673	997	-	-	-	70 - 74
860	369	491	-	-	-	75 - 79
440	163	277	-	-	-	80 - 84
344	124	220	-	-	-	85 and over
119,574	54,900	64,674	-	-	-	Khet Ratchathewi
5,285	2,864	2,421	-	-	-	0 - 4
5,975	3,078	2,897	-	-	-	5 - 9
7,530	3,847	3,683	-	-	-	10 - 14
12,089	5,348	6,741	-	-	-	15 - 19
16,271	7,374	8,897	-	-	-	20 - 24
13,664	5,793	7,871	-	-	-	25 - 29
11,499	5,010	6,489	-	-	-	30 - 34
11,000	4,804	6,196	-	-	-	35 - 39
10,143	4,558	5,585	-	-	-	40 - 44
8,127	3,939	4,188	-	-	-	45 - 49
5,931	2,979	2,952	-	-	-	50 - 54
3,668	1,857	1,811	-	-	-	55 - 59
2,860	1,274	1,586	-	-	-	60 - 64
2,156	885	1,271	-	-	-	65 - 69
1,673	618	1,055	-	-	-	70 - 74
732	323	409	-	-	-	75 - 79
521	182	339	-	-	-	80 - 84
450	167	283	-	-	-	85 and over

ตารางที่ 3 ประชากรจำแนกตามหมวดอายุ

Table 3 Population by age group,

หมวดอายุ และอำเภอ	ประชากร Population			ร้อยละ Percentage		
	รวม Total	ชาย Males	หญิง Females	รวม Total	ชาย Males	หญิง Females
เขตภาคทวิ	119,838	56,318	63,520	100.0	100.0	100.0
0 - 4	5,911	3,017	2,894	4.9	5.4	4.6
5 - 9	6,529	3,276	3,253	5.4	5.8	5.1
10 - 14	7,081	3,538	3,543	5.9	6.3	5.6
15 - 19	10,196	4,867	5,329	8.5	8.6	8.4
20 - 24	12,881	6,233	6,648	10.7	11.1	10.5
25 - 29	12,703	6,018	6,685	10.6	10.7	10.5
30 - 34	12,227	5,623	6,604	10.2	10.0	10.4
35 - 39	10,926	4,981	5,945	9.1	8.8	9.4
40 - 44	10,563	4,689	5,874	8.8	8.3	9.2
45 - 49	8,686	3,916	4,770	7.2	7.0	7.5
50 - 54	6,907	3,195	3,712	5.8	5.7	5.8
55 - 59	4,836	2,360	2,476	4.0	4.2	3.9
60 - 64	3,799	1,839	1,960	3.2	3.3	3.1
65 - 69	2,520	1,144	1,376	2.1	2.0	2.2
70 - 74	1,961	825	1,136	1.6	1.5	1.8
75 - 79	1,056	437	619	0.9	0.8	1.0
80 - 84	660	238	422	0.6	0.4	0.7
85 ขึ้นไป	396	122	274	0.3	0.2	0.4
เขตวัฒนา	91,596	41,504	50,092	100.0	100.0	100.0
0 - 4	4,507	2,246	2,261	4.9	5.4	4.5
5 - 9	4,905	2,466	2,439	5.4	5.9	4.9
10 - 14	5,311	2,620	2,691	5.8	6.3	5.4
15 - 19	7,166	3,215	3,951	7.8	7.7	7.9
20 - 24	10,200	4,211	5,989	11.1	10.1	12.0
25 - 29	11,081	4,963	6,118	12.1	12.0	12.2
30 - 34	9,807	4,458	5,349	10.7	10.7	10.7
35 - 39	8,472	3,820	4,652	9.2	9.2	9.3
40 - 44	7,682	3,521	4,161	8.4	8.5	8.3
45 - 49	5,935	2,705	3,230	6.5	6.5	6.4
50 - 54	4,636	2,128	2,508	5.1	5.1	5.0
55 - 59	3,387	1,572	1,815	3.7	3.8	3.6
60 - 64	2,669	1,160	1,509	2.9	2.8	3.0
65 - 69	2,048	912	1,136	2.2	2.2	2.3
70 - 74	1,574	703	871	1.7	1.7	1.7
75 - 79	900	361	539	1.0	0.9	1.1
80 - 84	759	270	489	0.8	0.7	1.0
85 ขึ้นไป	557	173	384	0.6	0.4	0.8

เขต อำเภอ และเขตการปกครอง (ต่อ)

sex amphoe and area (Contd.)

ในเขตเทศบาล Municipal area			นอกเขตเทศบาล Non-municipal area			Age group and amphoe
รวม Total	ชาย Males	หญิง Females	รวม Total	ชาย Males	หญิง Females	
119,838	56,318	63,520	-	-	-	Khet Lat Phrao
5,911	3,017	2,894	-	-	-	0 - 4
6,529	3,276	3,253	-	-	-	5 - 9
7,081	3,538	3,543	-	-	-	10 - 14
10,196	4,867	5,329	-	-	-	15 - 19
12,881	6,233	6,648	-	-	-	20 - 24
12,703	6,018	6,685	-	-	-	25 - 29
12,227	5,623	6,604	-	-	-	30 - 34
10,926	4,981	5,945	-	-	-	35 - 39
10,563	4,689	5,874	-	-	-	40 - 44
8,686	3,916	4,770	-	-	-	45 - 49
6,907	3,195	3,712	-	-	-	50 - 54
4,836	2,360	2,476	-	-	-	55 - 59
3,799	1,839	1,960	-	-	-	60 - 64
2,520	1,144	1,376	-	-	-	65 - 69
1,961	825	1,136	-	-	-	70 - 74
1,056	437	619	-	-	-	75 - 79
660	238	422	-	-	-	80 - 84
396	122	274	-	-	-	85 and over
91,596	41,504	50,092	-	-	-	Khet Watthana
4,507	2,246	2,261	-	-	-	0 - 4
4,905	2,466	2,439	-	-	-	5 - 9
5,311	2,620	2,691	-	-	-	10 - 14
7,166	3,215	3,951	-	-	-	15 - 19
10,200	4,211	5,989	-	-	-	20 - 24
11,081	4,963	6,118	-	-	-	25 - 29
9,807	4,458	5,349	-	-	-	30 - 34
8,472	3,820	4,652	-	-	-	35 - 39
7,682	3,521	4,161	-	-	-	40 - 44
5,935	2,705	3,230	-	-	-	45 - 49
4,636	2,128	2,508	-	-	-	50 - 54
3,387	1,572	1,815	-	-	-	55 - 59
2,669	1,160	1,509	-	-	-	60 - 64
2,048	912	1,136	-	-	-	65 - 69
1,574	703	871	-	-	-	70 - 74
900	361	539	-	-	-	75 - 79
759	270	489	-	-	-	80 - 84
557	173	384	-	-	-	85 and over

ตารางที่ 3 ประชากรจำแนกตามหมวดอายุ

Table 3 Population by age group.

หมวดอายุ และอำเภอ	ประชากร Population			ร้อยละ Percentage		
	รวม Total	ชาย Males	หญิง Females	รวม Total	ชาย Males	หญิง Females
เขตบางแค	192,504	91,044	101,460	100.0	100.0	100.0
0 - 4	12,058	6,315	5,743	6.3	6.9	5.7
5 - 9	12,681	6,558	6,123	6.6	7.2	6.0
10 - 14	12,076	6,220	5,856	6.3	6.8	5.8
15 - 19	16,335	7,869	8,466	8.5	8.6	8.3
20 - 24	21,130	9,526	11,604	11.0	10.5	11.4
25 - 29	21,999	10,169	11,830	11.4	11.2	11.7
30 - 34	20,714	9,460	11,254	10.8	10.4	11.1
35 - 39	18,883	8,912	9,971	9.8	9.8	9.8
40 - 44	16,130	7,625	8,505	8.4	8.4	8.4
45 - 49	11,851	5,569	6,282	6.2	6.1	6.2
50 - 54	8,291	3,845	4,446	4.3	4.2	4.4
55 - 59	5,875	2,744	3,131	3.1	3.0	3.1
60 - 64	5,416	2,461	2,955	2.8	2.7	2.9
65 - 69	3,740	1,594	2,146	1.9	1.8	2.1
70 - 74	2,614	1,107	1,507	1.4	1.2	1.5
75 - 79	1,312	575	737	0.7	0.6	0.7
80 - 84	834	320	514	0.4	0.4	0.5
85 ขึ้นไป	565	175	390	0.3	0.2	0.4
เขตหลักสี่	131,766	62,091	69,675	100.0	100.0	100.0
0 - 4	6,993	3,540	3,453	5.3	5.7	5.0
5 - 9	7,377	3,785	3,592	5.6	6.1	5.2
10 - 14	7,479	3,723	3,756	5.7	6.0	5.4
15 - 19	10,575	5,216	5,359	8.0	8.4	7.7
20 - 24	16,079	7,341	8,738	12.2	11.8	12.5
25 - 29	16,116	7,520	8,596	12.2	12.1	12.3
30 - 34	14,077	6,459	7,618	10.7	10.4	10.9
35 - 39	12,478	5,741	6,737	9.5	9.2	9.7
40 - 44	10,931	5,121	5,810	8.3	8.2	8.3
45 - 49	8,702	4,049	4,653	6.6	6.5	6.7
50 - 54	6,424	3,027	3,397	4.9	4.9	4.9
55 - 59	4,787	2,297	2,490	3.6	3.7	3.6
60 - 64	3,522	1,593	1,929	2.7	2.6	2.8
65 - 69	2,467	1,135	1,332	1.9	1.8	1.9
70 - 74	1,772	733	1,039	1.3	1.2	1.5
75 - 79	969	414	555	0.7	0.7	0.8
80 - 84	629	243	386	0.5	0.4	0.6
85 ขึ้นไป	389	154	235	0.3	0.2	0.3

เทศ อำเภอ และเขตการปกครอง (ต่อ)

sex amphoe and area (Contd.)

ในเขตเทศบาล Municipal area			นอกเขตเทศบาล Non-municipal area			Age group and amphoe
รวม Total	ชาย Males	หญิง Females	รวม Total	ชาย Males	หญิง Females	
192,504	91,044	101,460	-	-	-	
12,058	6,315	5,743	-	-	-	0 - 4
12,681	6,558	6,123	-	-	-	5 - 9
12,076	6,220	5,856	-	-	-	10 - 14
16,335	7,869	8,466	-	-	-	15 - 19
21,130	9,526	11,604	-	-	-	20 - 24
21,999	10,169	11,830	-	-	-	25 - 29
20,714	9,460	11,254	-	-	-	30 - 34
18,883	8,912	9,971	-	-	-	35 - 39
16,130	7,625	8,505	-	-	-	40 - 44
11,851	5,569	6,282	-	-	-	45 - 49
8,291	3,845	4,446	-	-	-	50 - 54
5,875	2,744	3,131	-	-	-	55 - 59
5,416	2,461	2,955	-	-	-	60 - 64
3,740	1,594	2,146	-	-	-	65 - 69
2,614	1,107	1,507	-	-	-	70 - 74
1,312	575	737	-	-	-	75 - 79
834	320	514	-	-	-	80 - 84
565	175	390	-	-	-	85 and over
131,766	62,091	69,675	-	-	-	Khet Lak Si
6,993	3,540	3,453	-	-	-	0 - 4
7,377	3,785	3,592	-	-	-	5 - 9
7,479	3,723	3,756	-	-	-	10 - 14
10,575	5,216	5,359	-	-	-	15 - 19
16,079	7,341	8,738	-	-	-	20 - 24
16,116	7,520	8,596	-	-	-	25 - 29
14,077	6,459	7,618	-	-	-	30 - 34
12,478	5,741	6,737	-	-	-	35 - 39
10,931	5,121	5,810	-	-	-	40 - 44
8,702	4,049	4,653	-	-	-	45 - 49
6,424	3,027	3,397	-	-	-	50 - 54
4,787	2,297	2,490	-	-	-	55 - 59
3,522	1,593	1,929	-	-	-	60 - 64
2,467	1,135	1,332	-	-	-	65 - 69
1,772	733	1,039	-	-	-	70 - 74
969	414	555	-	-	-	75 - 79
629	243	386	-	-	-	80 - 84
389	154	235	-	-	-	85 and over

ตารางที่ 3 ประชากรจำแนกตามหมวดอายุ

Table 3 Population by age group.

หมวดอายุ และอำเภอ	ประชากร Population			ร้อยละ Percentage		
	รวม Total	ชาย Males	หญิง Females	รวม Total	ชาย Males	หญิง Females
เขตสายไหม	158,839	75,644	83,195	100.0	100.0	100.0
0 - 4	10,990	5,643	5,347	6.9	7.5	6.4
5 - 9	10,717	5,441	5,276	6.7	7.2	6.3
10 - 14	9,367	4,794	4,573	5.9	6.3	5.5
15 - 19	11,802	5,675	6,127	7.4	7.5	7.4
20 - 24	16,067	7,408	8,659	10.1	9.8	10.4
25 - 29	17,791	7,767	10,024	11.2	10.3	12.0
30 - 34	19,632	9,073	10,559	12.4	12.0	12.7
35 - 39	17,528	8,564	8,964	11.0	11.3	10.8
40 - 44	13,449	6,414	7,035	8.5	8.5	8.5
45 - 49	9,111	4,438	4,673	5.7	5.9	5.6
50 - 54	6,698	3,287	3,411	4.2	4.3	4.1
55 - 59	5,218	2,464	2,754	3.3	3.3	3.3
60 - 64	4,250	1,998	2,252	2.7	2.6	2.7
65 - 69	2,672	1,273	1,399	1.7	1.7	1.7
70 - 74	1,790	755	1,035	1.1	1.0	1.2
75 - 79	922	390	532	0.6	0.5	0.6
80 - 84	482	157	325	0.3	0.2	0.4
85 ขึ้นไป	353	103	250	0.2	0.1	0.3
เขตคันนายาว	85,576	40,659	44,917	100.0	100.0	100.0
0 - 4	5,642	2,920	2,722	6.6	7.2	6.1
5 - 9	5,275	2,679	2,596	6.2	6.6	5.8
10 - 14	5,066	2,530	2,536	5.9	6.2	5.6
15 - 19	6,798	3,219	3,579	7.9	7.9	8.0
20 - 24	10,158	4,598	5,560	11.9	11.3	12.4
25 - 29	10,991	5,137	5,854	12.8	12.6	13.0
30 - 34	10,007	4,691	5,316	11.7	11.5	11.8
35 - 39	8,614	4,032	4,582	10.1	9.9	10.2
40 - 44	6,846	3,276	3,570	8.0	8.1	7.9
45 - 49	4,775	2,329	2,446	5.6	5.7	5.4
50 - 54	3,442	1,669	1,773	4.0	4.1	3.9
55 - 59	2,383	1,135	1,248	2.8	2.8	2.8
60 - 64	2,034	912	1,122	2.4	2.2	2.5
65 - 69	1,493	704	789	1.7	1.7	1.8
70 - 74	1,001	405	596	1.2	1.0	1.3
75 - 79	495	199	296	0.6	0.5	0.7
80 - 84	285	113	172	0.3	0.3	0.4
85 ขึ้นไป	271	111	160	0.3	0.3	0.4

เขต อำเภอ และเขตการปกครอง (ต่อ)

sex amphoe and area (Contd.)

ในเขตเทศบาล Municipal area			นอกเขตเทศบาล Non-municipal area			Age group and amphoe
รวม Total	ชาย Males	หญิง Females	รวม Total	ชาย Males	หญิง Females	
158,839	75,644	83,195	-	-	-	Khet Sai Mai
10,990	5,643	5,347	-	-	-	0 - 4
10,717	5,441	5,276	-	-	-	5 - 9
9,367	4,794	4,573	-	-	-	10 - 14
11,802	5,675	6,127	-	-	-	15 - 19
16,067	7,408	8,659	-	-	-	20 - 24
17,791	7,767	10,024	-	-	-	25 - 29
19,632	9,073	10,559	-	-	-	30 - 34
17,528	8,564	8,964	-	-	-	35 - 39
13,449	6,414	7,035	-	-	-	40 - 44
9,111	4,438	4,673	-	-	-	45 - 49
6,698	3,287	3,411	-	-	-	50 - 54
5,218	2,464	2,754	-	-	-	55 - 59
4,250	1,998	2,252	-	-	-	60 - 64
2,672	1,273	1,399	-	-	-	65 - 69
1,790	755	1,035	-	-	-	70 - 74
922	390	532	-	-	-	75 - 79
482	157	325	-	-	-	80 - 84
353	103	250	-	-	-	85 and over
85,576	40,659	44,917	-	-	-	Khet Khan Na Yao
5,642	2,920	2,722	-	-	-	0 - 4
5,275	2,679	2,596	-	-	-	5 - 9
5,066	2,530	2,536	-	-	-	10 - 14
6,798	3,219	3,579	-	-	-	15 - 19
10,158	4,598	5,560	-	-	-	20 - 24
10,991	5,137	5,854	-	-	-	25 - 29
10,007	4,691	5,316	-	-	-	30 - 34
8,614	4,032	4,582	-	-	-	35 - 39
6,846	3,276	3,570	-	-	-	40 - 44
4,775	2,329	2,446	-	-	-	45 - 49
3,442	1,669	1,773	-	-	-	50 - 54
2,383	1,135	1,248	-	-	-	55 - 59
2,034	912	1,122	-	-	-	60 - 64
1,493	704	789	-	-	-	65 - 69
1,001	405	596	-	-	-	70 - 74
495	199	296	-	-	-	75 - 79
285	113	172	-	-	-	80 - 84
271	111	160	-	-	-	85 and over

ตารางที่ 3 ประชากรจำแนกตามหมวดอายุ

Table 3 Population by age group,

หมวดอายุ และอำเภอ	ประชากร Population			ร้อยละ Percentage		
	รวม Total	ชาย Males	หญิง Females	รวม Total	ชาย Males	หญิง Females
เขตเทศบาลสูง	80,082	37,759	42,323	100.0	100.0	100.0
0 - 4	5,164	2,631	2,533	6.4	7.0	6.0
5 - 9	5,583	2,792	2,791	7.0	7.4	6.6
10 - 14	5,321	2,612	2,709	6.6	6.9	6.4
15 - 19	6,944	3,393	3,551	8.7	9.0	8.4
20 - 24	8,643	4,059	4,584	10.8	10.7	10.8
25 - 29	8,553	3,924	4,629	10.7	10.4	10.9
30 - 34	8,353	3,856	4,497	10.4	10.2	10.6
35 - 39	7,871	3,566	4,305	9.8	9.4	10.2
40 - 44	7,044	3,259	3,785	8.8	8.6	8.9
45 - 49	5,359	2,620	2,739	6.7	6.9	6.5
50 - 54	3,644	1,748	1,896	4.6	4.6	4.5
55 - 59	2,201	1,037	1,164	2.7	2.7	2.8
60 - 64	1,956	888	1,068	2.4	2.4	2.5
65 - 69	1,284	516	768	1.6	1.4	1.8
70 - 74	1,033	445	588	1.3	1.2	1.4
75 - 79	558	210	348	0.7	0.6	0.8
80 - 84	351	118	233	0.4	0.3	0.6
85 ขึ้นไป	220	85	135	0.3	0.2	0.3
เขตวังทองหลาง	120,907	56,465	64,442	100.0	100.0	100.0
0 - 4	5,742	2,950	2,792	4.7	5.2	4.3
5 - 9	6,067	3,115	2,952	5.0	5.5	4.6
10 - 14	5,703	2,836	2,867	4.7	5.0	4.4
15 - 19	10,923	4,949	5,974	9.0	8.8	9.3
20 - 24	23,220	10,421	12,799	19.2	18.5	19.9
25 - 29	16,932	8,119	8,813	14.0	14.4	13.7
30 - 34	12,716	5,921	6,795	10.5	10.5	10.5
35 - 39	9,882	4,594	5,288	8.2	8.1	8.2
40 - 44	8,162	3,792	4,370	6.8	6.7	6.8
45 - 49	6,135	2,859	3,276	5.1	5.1	5.1
50 - 54	4,482	2,071	2,411	3.7	3.7	3.7
55 - 59	3,195	1,450	1,745	2.6	2.6	2.7
60 - 64	2,758	1,280	1,478	2.3	2.3	2.3
65 - 69	1,927	875	1,052	1.6	1.5	1.6
70 - 74	1,489	627	862	1.2	1.1	1.3
75 - 79	741	288	453	0.6	0.5	0.7
80 - 84	463	186	277	0.4	0.3	0.4
85 ขึ้นไป	370	132	238	0.3	0.2	0.4

เพศ อำเภอ และเขตการปกครอง (ต่อ)

sex amphoe and area (Contd.)

ในเขตเทศบาล Municipal area			นอกเขตเทศบาล Non-municipal area			Age group and amphoe
รวม Total	ชาย Males	หญิง Females	รวม Total	ชาย Males	หญิง Females	
80,082	37,759	42,323	-	-	-	
5,164	2,631	2,533	-	-	-	0 - 4
5,583	2,792	2,791	-	-	-	5 - 9
5,321	2,612	2,709	-	-	-	10 - 14
6,944	3,393	3,551	-	-	-	15 - 19
8,643	4,059	4,584	-	-	-	20 - 24
8,553	3,924	4,629	-	-	-	25 - 29
8,353	3,856	4,497	-	-	-	30 - 34
7,871	3,566	4,305	-	-	-	35 - 39
7,044	3,259	3,785	-	-	-	40 - 44
5,359	2,620	2,739	-	-	-	45 - 49
3,644	1,748	1,896	-	-	-	50 - 54
2,201	1,037	1,164	-	-	-	55 - 59
1,956	888	1,068	-	-	-	60 - 64
1,284	516	768	-	-	-	65 - 69
1,033	445	588	-	-	-	70 - 74
558	210	348	-	-	-	75 - 79
351	118	233	-	-	-	80 - 84
220	85	135	-	-	-	85 and over
120,907	56,465	64,442	-	-	-	Khet Wang Thonglang
5,742	2,950	2,792	-	-	-	0 - 4
6,067	3,115	2,952	-	-	-	5 - 9
5,703	2,836	2,867	-	-	-	10 - 14
10,923	4,949	5,974	-	-	-	15 - 19
23,220	10,421	12,799	-	-	-	20 - 24
16,932	8,119	8,813	-	-	-	25 - 29
12,716	5,921	6,795	-	-	-	30 - 34
9,882	4,594	5,288	-	-	-	35 - 39
8,162	3,792	4,370	-	-	-	40 - 44
6,135	2,859	3,276	-	-	-	45 - 49
4,482	2,071	2,411	-	-	-	50 - 54
3,195	1,450	1,745	-	-	-	55 - 59
2,758	1,280	1,478	-	-	-	60 - 64
1,927	875	1,052	-	-	-	65 - 69
1,489	627	862	-	-	-	70 - 74
741	288	453	-	-	-	75 - 79
463	186	277	-	-	-	80 - 84
370	132	238	-	-	-	85 and over

ตารางที่ 3 ประชากรจำแนกตามหมวดอายุ

Table 3 Population by age group.

หมวดอายุ และอำเภอ	ประชากร Population			ร้อยละ Percentage		
	รวม Total	ชาย Males	หญิง Females	รวม Total	ชาย Males	หญิง Females
เขตคลองสามวา	99,352	48,592	50,760	100.0	100.0	100.0
0 - 4	8,601	4,399	4,202	8.7	9.1	8.3
5 - 9	7,785	3,843	3,942	7.8	7.9	7.8
10 - 14	6,475	3,278	3,197	6.5	6.7	6.3
15 - 19	6,993	3,514	3,479	7.0	7.2	6.9
20 - 24	8,453	3,981	4,472	8.5	8.2	8.8
25 - 29	10,932	5,005	5,927	11.0	10.3	11.7
30 - 34	14,315	6,849	7,466	14.4	14.1	14.7
35 - 39	11,695	5,995	5,700	11.8	12.3	11.2
40 - 44	7,437	3,807	3,630	7.5	7.8	7.2
45 - 49	4,759	2,548	2,211	4.8	5.2	4.4
50 - 54	3,361	1,535	1,826	3.4	3.2	3.6
55 - 59	2,499	1,171	1,328	2.5	2.4	2.6
60 - 64	2,173	1,001	1,172	2.2	2.1	2.3
65 - 69	1,564	704	860	1.6	1.4	1.7
70 - 74	1,110	477	633	1.1	1.0	1.2
75 - 79	593	263	330	0.6	0.5	0.7
80 - 84	360	133	227	0.4	0.3	0.4
85 ขึ้นไป	247	89	158	0.2	0.2	0.3
เขตบางนา	113,399	53,499	59,900	100.0	100.0	100.0
0 - 4	6,088	3,147	2,941	5.4	5.9	4.9
5 - 9	6,646	3,484	3,162	5.9	6.5	5.3
10 - 14	6,534	3,198	3,336	5.8	6.0	5.6
15 - 19	10,294	5,274	5,020	9.1	9.9	8.4
20 - 24	13,267	5,660	7,607	11.7	10.6	12.7
25 - 29	14,407	6,601	7,806	12.7	12.3	13.0
30 - 34	13,280	6,110	7,170	11.7	11.4	12.0
35 - 39	11,417	5,322	6,095	10.1	9.9	10.2
40 - 44	9,351	4,446	4,905	8.2	8.3	8.2
45 - 49	6,699	3,213	3,486	5.9	6.0	5.8
50 - 54	4,556	2,258	2,298	4.0	4.2	3.8
55 - 59	3,241	1,554	1,687	2.9	2.9	2.8
60 - 64	2,725	1,231	1,494	2.4	2.3	2.5
65 - 69	2,008	871	1,137	1.8	1.6	1.9
70 - 74	1,405	617	788	1.2	1.2	1.3
75 - 79	720	272	448	0.6	0.5	0.7
80 - 84	446	138	308	0.4	0.3	0.5
85 ขึ้นไป	315	103	212	0.3	0.2	0.4

เพศ อำเภอ และเขตการปกครอง (ต่อ)

sex amphoe and area (Contd.)

ในเขตเทศบาล Municipal area			นอกเขตเทศบาล Non-municipal area			Age group and amphoe
รวม Total	ชาย Males	หญิง Females	รวม Total	ชาย Males	หญิง Females	
99,352	48,592	50,760	-	-	-	Khet Khlong Sam Wa
8,601	4,399	4,202	-	-	-	0 - 4
7,785	3,843	3,942	-	-	-	5 - 9
6,475	3,278	3,197	-	-	-	10 - 14
6,993	3,514	3,479	-	-	-	15 - 19
8,453	3,981	4,472	-	-	-	20 - 24
10,932	5,005	5,927	-	-	-	25 - 29
14,315	6,849	7,466	-	-	-	30 - 34
11,695	5,995	5,700	-	-	-	35 - 39
7,437	3,807	3,630	-	-	-	40 - 44
4,759	2,548	2,211	-	-	-	45 - 49
3,361	1,535	1,826	-	-	-	50 - 54
2,499	1,171	1,328	-	-	-	55 - 59
2,173	1,001	1,172	-	-	-	60 - 64
1,564	704	860	-	-	-	65 - 69
1,110	477	633	-	-	-	70 - 74
593	263	330	-	-	-	75 - 79
360	133	227	-	-	-	80 - 84
247	89	158	-	-	-	85 and over
113,399	53,499	59,900	-	-	-	Khet Bang Na
6,088	3,147	2,941	-	-	-	0 - 4
6,646	3,484	3,162	-	-	-	5 - 9
6,534	3,198	3,336	-	-	-	10 - 14
10,294	5,274	5,020	-	-	-	15 - 19
13,267	5,660	7,607	-	-	-	20 - 24
14,407	6,601	7,806	-	-	-	25 - 29
13,280	6,110	7,170	-	-	-	30 - 34
11,417	5,322	6,095	-	-	-	35 - 39
9,351	4,446	4,905	-	-	-	40 - 44
6,699	3,213	3,486	-	-	-	45 - 49
4,556	2,258	2,298	-	-	-	50 - 54
3,241	1,554	1,687	-	-	-	55 - 59
2,725	1,231	1,494	-	-	-	60 - 64
2,008	871	1,137	-	-	-	65 - 69
1,405	617	788	-	-	-	70 - 74
720	272	448	-	-	-	75 - 79
446	138	308	-	-	-	80 - 84
315	103	212	-	-	-	85 and over

ตารางที่ 3 ประชากรจำแนกตามหมวดอายุ

Table 3 Population by age group.

หมวดอายุ และอำเภอ	ประชากร Population			ร้อยละ Percentage		
	รวม Total	ชาย Males	หญิง Females	รวม Total	ชาย Males	หญิง Females
เขตทวีวัฒนา	58,255	27,885	30,370	100.0	100.0	100.0
0 - 4	3,810	1,860	1,950	6.5	6.7	6.4
5 - 9	4,074	2,192	1,882	7.0	7.9	6.2
10 - 14	4,067	2,113	1,954	7.0	7.6	6.4
15 - 19	4,851	2,366	2,485	8.3	8.5	8.2
20 - 24	5,190	2,546	2,644	8.9	9.1	8.7
25 - 29	5,475	2,516	2,959	9.4	9.0	9.7
30 - 34	5,715	2,688	3,027	9.8	9.6	10.0
35 - 39	5,897	2,635	3,262	10.1	9.4	10.7
40 - 44	5,580	2,618	2,962	9.6	9.4	9.8
45 - 49	4,152	2,035	2,117	7.1	7.3	7.0
50 - 54	2,688	1,301	1,387	4.6	4.7	4.6
55 - 59	2,003	926	1,077	3.4	3.3	3.5
60 - 64	1,700	807	893	2.9	2.9	2.9
65 - 69	1,200	543	657	2.1	1.9	2.2
70 - 74	865	357	508	1.5	1.3	1.7
75 - 79	444	194	250	0.8	0.7	0.8
80 - 84	284	112	172	0.5	0.4	0.6
85 ขึ้นไป	260	76	184	0.4	0.3	0.6
เขตทุ่งครุ	97,818	47,403	50,415	100.0	100.0	100.0
0 - 4	6,697	3,374	3,323	6.8	7.1	6.6
5 - 9	6,799	3,520	3,279	7.0	7.4	6.5
10 - 14	6,129	3,118	3,011	6.3	6.6	6.0
15 - 19	7,984	4,028	3,956	8.2	8.5	7.8
20 - 24	11,137	5,650	5,487	11.4	11.9	10.9
25 - 29	10,737	5,009	5,728	11.0	10.6	11.4
30 - 34	10,792	4,985	5,807	11.0	10.5	11.5
35 - 39	9,678	4,690	4,988	9.9	9.9	9.9
40 - 44	8,053	3,887	4,166	8.2	8.2	8.3
45 - 49	6,008	2,813	3,195	6.1	5.9	6.3
50 - 54	4,284	2,045	2,239	4.4	4.3	4.4
55 - 59	2,851	1,348	1,503	2.9	2.8	3.0
60 - 64	2,530	1,166	1,364	2.6	2.5	2.7
65 - 69	1,618	697	921	1.7	1.5	1.8
70 - 74	1,234	561	673	1.3	1.2	1.3
75 - 79	645	293	352	0.7	0.6	0.7
80 - 84	369	132	237	0.4	0.3	0.5
85 ขึ้นไป	273	87	186	0.3	0.2	0.4

เทศ อำเภ และเขตการปกครอง (ต่อ)

sex amphoe and area (Contd.)

ในเขตเทศบาล Municipal area			นอกเขตเทศบาล Non-municipal area			Age group and amphoe
รวม Total	ชาย Males	หญิง Females	รวม Total	ชาย Males	หญิง Females	
58,255	27,885	30,370	-	-	-	Khet Thawi Watthana
3,810	1,860	1,950	-	-	-	0 - 4
4,074	2,192	1,882	-	-	-	5 - 9
4,067	2,113	1,954	-	-	-	10 - 14
4,851	2,366	2,485	-	-	-	15 - 19
5,190	2,546	2,644	-	-	-	20 - 24
5,475	2,516	2,959	-	-	-	25 - 29
5,715	2,688	3,027	-	-	-	30 - 34
5,897	2,635	3,262	-	-	-	35 - 39
5,580	2,618	2,962	-	-	-	40 - 44
4,152	2,035	2,117	-	-	-	45 - 49
2,688	1,301	1,387	-	-	-	50 - 54
2,003	926	1,077	-	-	-	55 - 59
1,700	807	893	-	-	-	60 - 64
1,200	543	657	-	-	-	65 - 69
865	357	508	-	-	-	70 - 74
444	194	250	-	-	-	75 - 79
284	112	172	-	-	-	80 - 84
260	76	184	-	-	-	85 and over
97,818	47,403	50,415	-	-	-	Khet Thung Khru
6,697	3,374	3,323	-	-	-	0 - 4
6,799	3,520	3,279	-	-	-	5 - 9
6,129	3,118	3,011	-	-	-	10 - 14
7,984	4,028	3,956	-	-	-	15 - 19
11,137	5,650	5,487	-	-	-	20 - 24
10,737	5,009	5,728	-	-	-	25 - 29
10,792	4,985	5,807	-	-	-	30 - 34
9,678	4,690	4,988	-	-	-	35 - 39
8,053	3,887	4,166	-	-	-	40 - 44
6,008	2,813	3,195	-	-	-	45 - 49
4,284	2,045	2,239	-	-	-	50 - 54
2,851	1,348	1,503	-	-	-	55 - 59
2,530	1,166	1,364	-	-	-	60 - 64
1,618	697	921	-	-	-	65 - 69
1,234	561	673	-	-	-	70 - 74
645	293	352	-	-	-	75 - 79
369	132	237	-	-	-	80 - 84
273	87	186	-	-	-	85 and over

ตารางที่ 3 ประชากรจำแนกตามหมวดอายุ

Table 3 Population by age group.

หมวดอายุ และอำเภอ	ประชากร Population			ร้อยละ Percentage		
	รวม	ชาย	หญิง	รวม	ชาย	หญิง
	Total	Males	Females	Total	Males	Females
เขตบางบอน	82,585	42,600	39,985	100.0	100.0	100.0
0 - 4	4,931	2,535	2,396	6.0	6.0	6.0
5 - 9	4,950	2,597	2,353	6.0	6.1	5.9
10 - 14	4,789	2,416	2,373	5.8	5.7	5.9
15 - 19	7,596	3,962	3,634	9.2	9.3	9.1
20 - 24	11,343	6,059	5,284	13.7	14.2	13.2
25 - 29	11,529	6,201	5,328	14.0	14.6	13.3
30 - 34	10,004	5,213	4,791	12.1	12.2	12.0
35 - 39	8,146	4,240	3,906	9.9	10.0	9.8
40 - 44	6,379	3,260	3,119	7.7	7.7	7.8
45 - 49	4,195	2,065	2,130	5.1	4.8	5.3
50 - 54	2,778	1,369	1,409	3.4	3.2	3.5
55 - 59	1,867	918	949	2.3	2.2	2.4
60 - 64	1,614	718	896	2.0	1.7	2.2
65 - 69	1,015	450	565	1.2	1.1	1.4
70 - 74	742	352	390	0.9	0.8	1.0
75 - 79	326	125	201	0.4	0.3	0.5
80 - 84	218	67	151	0.3	0.2	0.4
85 ขึ้นไป	163	53	110	0.2	0.1	0.3

เทศ อำเภอก และเขตการปกครอง (ต่อ)

sex amphoe and area (Contd.)

ในเขตเทศบาล Municipal area			นอกเขตเทศบาล Non-municipal area			Age group and amphoe
รวม Total	ชาย Males	หญิง Females	รวม Total	ชาย Males	หญิง Females	
82,585	42,600	39,985	-	-	-	
4,931	2,535	2,396	-	-	-	0 - 4
4,950	2,597	2,353	-	-	-	5 - 9
4,789	2,416	2,373	-	-	-	10 - 14
7,596	3,962	3,634	-	-	-	15 - 19
11,343	6,059	5,284	-	-	-	20 - 24
11,529	6,201	5,328	-	-	-	25 - 29
10,004	5,213	4,791	-	-	-	30 - 34
8,146	4,240	3,906	-	-	-	35 - 39
6,379	3,260	3,119	-	-	-	40 - 44
4,195	2,065	2,130	-	-	-	45 - 49
2,778	1,369	1,409	-	-	-	50 - 54
1,867	918	949	-	-	-	55 - 59
1,614	718	896	-	-	-	60 - 64
1,015	450	565	-	-	-	65 - 69
742	352	390	-	-	-	70 - 74
326	125	201	-	-	-	75 - 79
218	67	151	-	-	-	80 - 84
163	53	110	-	-	-	85 and over

ตารางที่ 4 ประชากรอายุ 13 ปีขึ้นไป จำแนกตาม

Table 4 Population 13 years of age and over

หมวดอายุ และเพศ	รวม Total	สถานภาพสมรส			
		โสด Single	เคยสมรส		
			รวม Total	สมรส Currently married	หม้าย Widowed
ยอดรวม	5,402,116	2,252,728	3,117,715	2,779,412	181,169
13 - 14	160,036	156,104	1,381	936	19
15 - 19	538,249	505,201	29,895	26,975	203
20 - 24	759,050	596,230	158,118	149,139	892
25 - 29	732,046	397,572	330,154	313,685	2,159
30 - 34	674,260	226,485	444,020	420,432	4,444
35 - 39	598,285	140,329	454,952	426,040	6,766
40 - 44	525,381	92,999	429,741	395,837	10,264
45 - 49	401,767	57,480	342,494	310,948	12,351
50 - 54	298,973	33,251	264,409	233,926	15,929
55 - 59	209,580	18,229	190,307	163,259	16,983
60 - 64	179,635	12,472	166,037	133,379	24,407
65 - 69	125,765	7,403	117,511	88,557	23,279
70 - 74	94,301	4,376	89,287	60,554	24,598
75 - 79	49,886	2,185	47,373	29,308	15,933
80 - 84	31,419	1,309	29,837	15,750	12,622
85 ขึ้นไป	23,483	1,103	22,199	10,687	10,320
ชาย	2,523,060	1,073,029	1,423,966	1,336,618	33,750
13 - 14	80,462	78,216	557	323	12
15 - 19	259,162	247,925	8,703	7,522	55
20 - 24	356,006	295,788	56,301	53,177	174
25 - 29	341,976	197,999	140,233	134,175	461
30 - 34	315,804	109,183	203,493	195,617	876
35 - 39	279,834	62,671	214,588	205,653	1,300
40 - 44	245,980	37,545	206,198	196,248	1,877
45 - 49	187,561	20,204	165,844	157,511	2,131
50 - 54	141,423	10,451	129,896	122,577	2,732
55 - 59	98,126	5,453	91,811	85,823	2,922
60 - 64	81,614	3,265	77,391	70,203	4,645
65 - 69	54,978	2,058	52,213	46,451	4,033
70 - 74	40,212	1,109	38,583	32,436	4,783
75 - 79	20,706	551	19,877	16,018	3,145
80 - 84	11,489	358	10,934	8,005	2,472
85 ขึ้นไป	7,727	253	7,344	4,879	2,132

สถานภาพสมรส หมวดอายุ และเพศ

by marital status, age group and sex

Marital status			พระ ไม่ทราบสถานภาพสมรส		Age group, and sex
Ever-married			Buddhist monks	Unknown marital status	
หย่า Divorced	แยกกันอยู่ Separated	ไม่ทราบ Unknown			
53,230	70,215	33,689	14,343	17,330	Total
22	18	386	698	1,853	13 - 14
207	542	1,968	1,815	1,338	15 - 19
1,368	3,284	3,435	2,494	2,208	20 - 24
3,346	6,403	4,561	1,941	2,379	25 - 29
6,040	9,132	3,972	1,310	2,445	30 - 34
8,365	10,453	3,328	1,065	1,939	35 - 39
9,821	10,926	2,893	986	1,655	40 - 44
8,293	8,921	1,981	717	1,076	45 - 49
5,977	6,749	1,828	642	671	50 - 54
3,867	4,682	1,516	547	497	55 - 59
2,492	3,879	1,880	677	449	60 - 64
1,612	2,447	1,616	555	296	65 - 69
992	1,501	1,642	405	233	70 - 74
429	727	976	229	99	75 - 79
233	334	898	158	115	80 - 84
166	217	809	104	77	85 & over
17,154	22,336	14,108	14,343	11,722	Males
13	10	199	698	991	13 - 14
78	128	920	1,815	719	15 - 19
494	856	1,600	2,494	1,423	20 - 24
1,150	2,054	2,393	1,941	1,803	25 - 29
2,027	3,051	1,922	1,310	1,818	30 - 34
2,676	3,366	1,593	1,065	1,510	35 - 39
3,205	3,575	1,293	986	1,251	40 - 44
2,598	2,838	766	717	796	45 - 49
1,868	2,084	635	642	434	50 - 54
1,220	1,420	426	547	315	55 - 59
780	1,152	611	677	281	60 - 64
483	798	448	555	152	65 - 69
320	537	507	405	115	70 - 74
124	284	306	229	49	75 - 79
75	117	265	158	39	80 - 84
43	66	224	104	26	85 & over

ตารางที่ 4 ประชากรอายุ 13 ปีขึ้นไป จำแนกตาม

Table 4 Population 13 years of age and over

หมวดอายุ และเพศ	รวม Total	สถานภาพสมรส			
		โสด Single	เคยสมรส		
			รวม Total	สมรส Currently married	หม้าย Widowed
หญิง	2,879,056	1,179,699	1,693,749	1,442,794	147,419
13 - 14	79,574	77,888	824	613	7
15 - 19	279,087	257,276	21,192	19,453	148
20 - 24	403,044	300,442	101,817	95,962	718
25 - 29	390,070	199,573	189,921	179,510	1,698
30 - 34	358,456	117,302	240,527	224,815	3,568
35 - 39	318,451	77,658	240,364	220,387	5,466
40 - 44	279,401	55,454	223,543	199,589	8,387
45 - 49	214,206	37,276	176,650	153,437	10,220
50 - 54	157,550	22,800	134,513	111,349	13,197
55 - 59	111,454	12,776	98,496	77,436	14,061
60 - 64	98,021	9,207	88,646	63,176	19,762
65 - 69	70,787	5,345	65,298	42,106	19,246
70 - 74	54,089	3,267	50,704	28,118	19,815
75 - 79	29,180	1,634	27,496	13,290	12,788
80 - 84	19,930	951	18,903	7,745	10,150
85 ขึ้นไป	15,756	850	14,855	5,808	8,188

สถานภาพสมรส หมวดอายุ และเพศ (ต่อ)

by marital status, age group and sex (Contd.)

Marital status			พระ ไม่ทราบสถานภาพสมรส		Age group, and sex
Ever-married			Buddhist monks	Unknown marital status	
หย่า Divorced	แยกกันอยู่ Separated	ไม่ทราบ Unknown			
36,076	47,879	19,581	-	5,608	Females
9	8	187	-	862	13 - 14
129	414	1,048	-	619	15 - 19
874	2,428	1,835	-	785	20 - 24
2,196	4,349	2,168	-	576	25 - 29
4,013	6,081	2,050	-	627	30 - 34
5,689	7,087	1,735	-	429	35 - 39
6,616	7,351	1,600	-	404	40 - 44
5,695	6,083	1,215	-	280	45 - 49
4,109	4,665	1,193	-	237	50 - 54
2,647	3,262	1,090	-	182	55 - 59
1,712	2,727	1,269	-	168	60 - 64
1,129	1,649	1,168	-	144	65 - 69
672	964	1,135	-	118	70 - 74
305	443	670	-	50	75 - 79
158	217	633	-	76	80 - 84
123	151	585	-	51	85 & over

ตารางที่ 5 ประชากรจำแนกตามศาสนา

Table 5 Population by religion,

หมวดอายุ และเพศ	รวม Total	ศาสนา Religion			
		พุทธ Buddhism	อิสลาม Islam	คริสต์ Christianity	ฮินดู Hindus
ชายรวม	6,355,144	5,995,268	262,023	63,815	6,630
0 - 4	350,933	323,827	21,436	3,165	478
5 - 9	375,712	347,093	22,640	3,530	460
10 - 14	386,419	359,185	21,053	3,936	398
15 - 19	538,249	508,036	22,917	4,795	448
20 - 24	759,050	721,915	28,162	5,796	607
25 - 29	732,046	696,200	26,142	6,270	808
30 - 34	674,260	638,683	25,553	6,423	850
35 - 39	598,285	566,848	22,008	6,294	612
40 - 44	525,381	497,912	18,674	5,873	553
45 - 49	401,767	380,646	14,282	4,800	365
50 - 54	298,973	282,826	10,826	3,688	313
55 - 59	209,580	197,478	8,080	2,777	203
60 - 64	179,635	169,380	7,127	2,113	242
65 - 69	125,765	118,528	4,855	1,659	110
70 - 74	94,301	88,577	3,958	1,197	83
75 - 79	49,886	46,688	2,175	675	44
80 - 84	31,419	29,422	1,251	480	31
85 ขึ้นไป	23,483	22,024	884	344	25
ชาย	3,011,711	2,836,860	127,735	30,503	3,474
0 - 4	180,582	166,820	11,042	1,632	208
5 - 9	192,683	178,391	11,385	1,796	195
10 - 14	195,848	182,099	10,804	1,883	230
15 - 19	259,162	244,247	11,497	2,200	250
20 - 24	356,006	337,988	13,888	2,556	358
25 - 29	341,976	324,995	12,498	2,808	362
30 - 34	315,804	298,518	12,257	3,184	502
35 - 39	279,834	264,597	10,616	3,108	308
40 - 44	245,980	232,710	8,875	2,852	280
45 - 49	187,561	177,362	6,797	2,377	213
50 - 54	141,423	133,657	5,079	1,806	178
55 - 59	98,126	92,200	3,868	1,422	114
60 - 64	81,614	76,719	3,371	1,033	131
65 - 69	54,978	51,618	2,273	745	66
70 - 74	40,212	37,639	1,749	587	40
75 - 79	20,706	19,370	950	243	14
80 - 84	11,489	10,711	487	153	20
85 ขึ้นไป	7,727	7,219	299	118	5

หมวดอายุ และเพศ

age group and sex

	ขงจื้อ Confucious	อื่นๆ Others	ไม่มีศาสนา No religion	ไม่ทราบ Unknown	Age group and sex
	1,107	6,804	8,183	11,314	Total
	58	367	500	1,102	0 - 4
	48	400	583	958	5 - 9
	63	397	498	889	10 - 14
	42	431	691	889	15 - 19
	57	412	910	1,191	20 - 24
	73	558	863	1,132	25 - 29
	101	641	897	1,112	30 - 34
	79	665	835	944	35 - 39
	88	711	683	887	40 - 44
	65	549	464	596	45 - 49
	60	446	386	428	50 - 54
	37	353	258	394	55 - 59
	58	220	218	277	60 - 64
	56	221	149	187	65 - 69
	73	155	116	142	70 - 74
	59	123	53	69	75 - 79
	57	87	28	63	80 - 84
	33	68	51	54	85 & over
	510	3,570	4,020	5,039	Males
	22	162	253	443	0 - 4
	20	227	289	380	5 - 9
	32	162	261	377	10 - 14
	11	198	313	446	15 - 19
	26	185	444	561	20 - 24
	36	312	463	502	25 - 29
	48	348	445	502	30 - 34
	48	352	395	410	35 - 39
	38	449	331	445	40 - 44
	30	301	239	242	45 - 49
	41	255	209	198	50 - 54
	16	193	127	186	55 - 59
	8	106	105	141	60 - 64
	23	106	66	81	65 - 69
	33	76	46	42	70 - 74
	34	42	22	31	75 - 79
	28	54	8	28	80 - 84
	16	42	4	24	85 & over

ตารางที่ 5 ประชากรจำแนกตามศาสนา

Table 5 Population by religion,

หมวดอายุ และเพศ	รวม Total	ศาสนา Religion			
		พุทธ Buddhism	อิสลาม Islam	คริสต์ Christianity	ฮินดู Hindus
หญิง	3,343,433	3,158,408	134,288	33,312	3,156
0 - 4	170,351	157,007	10,394	1,533	270
5 - 9	183,029	168,702	11,255	1,734	265
10 - 14	190,571	177,086	10,249	2,053	168
15 - 19	279,087	263,789	11,420	2,595	198
20 - 24	403,044	383,927	14,274	3,240	249
25 - 29	390,070	371,205	13,644	3,462	446
30 - 34	358,456	340,165	13,296	3,239	348
35 - 39	318,451	302,251	11,392	3,186	304
40 - 44	279,401	265,202	9,799	3,021	273
45 - 49	214,206	203,284	7,485	2,423	152
50 - 54	157,550	149,169	5,747	1,882	135
55 - 59	111,454	105,278	4,212	1,355	89
60 - 64	98,021	92,661	3,756	1,080	111
65 - 69	70,787	66,910	2,582	914	44
70 - 74	54,089	50,938	2,209	610	43
75 - 79	29,180	27,318	1,225	432	30
80 - 84	19,930	18,711	764	327	11
85 ขึ้นไป	15,756	14,805	585	226	20

หมวดอายุ และเพศ (ต่อ)

age group and sex (Contd.)

ขงจื้อ Confucious	อื่นๆ Others	ไม่มีศาสนา No religion	ไม่ทราบ Unknown	Age group and sex
597	3,234	4,163	6,275	Females
36	205	247	659	0 - 4
28	173	294	578	5 - 9
31	235	237	512	10 - 14
31	233	378	443	15 - 19
31	227	466	630	20 - 24
37	246	400	630	25 - 29
53	293	452	610	30 - 34
31	313	440	534	35 - 39
50	262	352	442	40 - 44
35	248	225	354	45 - 49
19	191	177	230	50 - 54
21	160	131	208	55 - 59
50	114	113	136	60 - 64
33	115	83	106	65 - 69
40	79	70	100	70 - 74
25	81	31	38	75 - 79
29	33	20	35	80 - 84
17	26	47	30	85 & over

ตารางที่ 6 ประชากรจำแนกตามสัญชาติ หนวคอายุ

Table 6 Population by nationality, age group

สัญชาติ และเพศ	รวม Total	หนวคอายุ								
		0 - 4	5 - 9	10 - 14	15 - 19	20 - 24	25 - 29	30 - 34	35 - 39	40 - 44
ยคควรม	6,355,144	350,933	375,712	386,419	538,249	759,050	732,046	674,260	598,285	525,381
ไทย	6,277,838	347,212	372,890	383,701	535,442	755,004	726,601	668,054	592,264	519,744
จีน	30,130	200	168	200	298	442	663	796	821	1,032
อินเดีย	4,890	290	265	292	196	326	544	648	489	433
เนปาล	1,376	81	98	82	112	177	232	140	125	105
ปากีสถาน	501	30	28	25	24	28	75	103	63	40
บังคลาเทศ	217	17	6	15	19	28	35	27	25	5
ศรีลังกา	283	25	7	19	19	29	41	29	18	14
เวียดนาม	469	23	25	24	35	42	46	35	57	48
ลาว	1,549	72	99	121	128	214	186	164	133	92
กัมพูชา	1,059	52	54	82	97	151	133	117	118	64
ญี่ปุ่น	5,207	285	244	234	139	106	359	617	702	716
เกาหลี	718	30	47	40	42	14	173	79	74	63
ฟิลิปปินส์	912	33	23	31	7	47	229	140	93	70
ทมา	1,317	45	36	24	102	287	261	174	123	100
มาเลเซีย	376	7	26	45	1	10	19	51	64	40
สิงคโปร์	426	17	9	3	12	6	35	63	100	53
อินโดนีเซีย	350	37	21	13	10	4	29	63	44	42
สหรัฐอเมริกา	2,183	93	119	119	44	34	125	172	294	258
แคนาดา	377	31	3	8	10	12	17	51	68	28
ออสเตรเลีย	943	99	40	35	27	11	39	81	151	117
นิวซีแลนด์	266	6	3	7	17	12	28	30	46	36
สหราชอาณาจักร	1,753	94	81	58	47	30	69	198	189	274
เยอรมันนี	893	31	47	49	43	3	12	59	171	91
โปรตุเกศ	41	-	-	-	-	1	1	3	1	5
เนเธอร์แลนด์	162	10	-	1	-	4	23	21	9	18
ฝรั่งเศส	802	61	52	34	20	8	52	88	152	98
เดนมาร์ก	143	2	5	6	-	10	14	21	4	23
สวีเดน	208	12	15	5	1	4	5	28	27	17
สวิตเซอร์แลนด์	361	28	21	-	10	6	17	56	41	39
อิตาลี	282	17	11	17	21	9	15	27	29	40
นอร์เวย์	221	5	20	30	4	13	1	16	18	35
อื่น ๆ	2,614	124	126	77	73	130	274	413	394	302
ไม่ทราบ	16,277	1,864	1,123	1,022	1,249	1,848	1,693	1,696	1,378	1,339

และเพศ

and sex

Age group									Country of nationality, and sex
45 - 49	50 - 54	55 - 59	60 - 64	65 - 69	70 - 74	75 - 79	80 - 84	๘๕ ขึ้นไป and over	
401,767	298,973	209,580	179,635	125,765	94,301	49,886	31,419	23,483	Total
397,224	295,117	206,125	175,677	121,262	88,335	45,651	27,259	20,276	Thailand
967	995	1,240	2,531	3,611	5,301	3,921	3,927	3,017	China
350	223	220	241	162	121	34	36	20	India
60	52	39	33	14	11	5	3	7	Nepal
27	24	5	8	12	4	3	2	-	Pakistan
10	12	12	-	2	-	1	3	-	Bangladesh
26	25	9	11	6	-	5	-	-	Sri Lanka
26	22	21	26	16	8	4	9	2	Viet Nam
91	55	38	51	32	27	13	14	19	Lao People's Dem Rep.
50	40	29	24	21	14	9	1	3	Cambodia
574	551	387	134	72	29	21	28	9	Japan
64	46	18	7	5	11	-	2	3	Korea
77	37	31	13	39	34	4	3	1	Philippines
66	40	29	6	13	6	3	2	-	Myanmar
52	27	6	8	7	10	3	-	-	Malaysia
34	44	23	5	7	2	1	4	8	Singapore
35	6	14	6	10	9	2	-	5	Indonesian
230	179	242	124	49	59	27	11	4	United State of America
29	43	40	25	8	4	-	-	-	Canada
127	70	28	52	42	11	7	6	-	Australia
35	12	22	1	7	-	2	2	-	New Zealand
185	229	133	88	38	19	6	6	9	United Kingdom
102	117	98	28	2	26	4	-	10	Germany
10	2	-	5	-	4	3	6	-	Portugal
11	15	8	15	3	8	8	8	-	Natherlands
67	82	32	28	14	5	3	-	6	France
3	17	29	4	2	1	1	-	1	Denmark
28	16	43	5	-	2	-	-	-	Saweden
48	21	59	9	3	-	-	3	-	Switzerland
50	12	10	13	3	4	2	-	2	Italy
4	26	34	15	-	-	-	-	-	Norway
251	202	102	52	34	25	14	12	9	Others
854	614	454	390	269	211	129	72	72	Unknown

ตารางที่ 6 ประชากรจำแนกตามสัญชาติ หมวดอายุ

Table 6 Population by nationality, age group

สัญชาติ และเพศ	รวม Total	หมวดอายุ								
		0 - 4	5 - 9	10 - 14	15 - 19	20 - 24	25 - 29	30 - 34	35 - 39	40 - 44
ชาย	3,011,711	180,582	192,683	195,848	259,162	356,006	341,976	315,804	279,834	245,980
ไทย	2,969,944	178,828	191,318	194,598	257,740	353,991	339,194	312,196	276,215	242,484
จีน	15,185	81	79	110	174	218	338	440	468	596
อินเดีย	2,620	144	104	146	93	164	259	408	283	221
เนปาล	756	52	60	46	55	102	134	65	71	56
ปากีสถาน	318	11	13	12	15	20	46	71	50	29
บังกลาเทศ	148	9	3	7	14	20	24	23	16	5
ศรีลังกา	141	8	3	8	12	22	15	16	6	9
เวียดนาม	208	12	15	14	19	13	18	20	24	32
ลาว	749	36	32	53	73	110	94	79	71	56
กัมพูชา	527	26	30	44	52	72	68	56	68	30
ญี่ปุ่น	3,470	129	129	105	63	67	188	355	453	591
เกาหลี	455	18	25	17	22	10	114	57	49	34
ฟิลิปปินส์	366	22	13	17	4	15	81	44	31	22
พม่า	857	34	20	3	66	198	169	114	79	68
มาเลเซีย	227	3	21	25	1	6	7	33	24	36
สิงคโปร์	305	12	8	-	5	4	30	48	61	47
อินโดนีเซีย	161	21	11	3	4	1	13	27	20	14
สหรัฐอเมริกา	1,538	60	56	58	24	19	64	104	206	205
แคนาดา	239	12	1	5	6	6	2	36	49	18
ออสเตรเลีย	601	52	22	7	7	2	18	58	103	104
นิวซีแลนด์	141	3	-	1	10	8	16	16	20	13
สหราชอาณาจักร	1,316	62	58	33	31	10	48	143	136	209
เยอรมันนี	671	12	38	26	16	2	9	49	152	68
โปรตุเกส	29	-	-	-	-	1	1	1	-	5
เนเธอร์แลนด์	111	1	-	1	-	4	17	20	3	14
ฝรั่งเศส	535	19	33	13	10	6	31	69	106	60
เดนมาร์ก	111	2	4	5	-	10	2	15	4	22
สวีเดน	129	-	12	2	1	2	-	22	23	8
สวิตเซอร์แลนด์	268	15	11	-	3	6	10	50	35	30
อิตาลี	189	9	10	15	1	1	8	24	21	23
นอร์เวย์	99	2	14	1	4	2	1	4	10	22
อื่นๆ	1,816	62	75	56	46	82	168	286	293	224
ไม่ทราบ	7,481	825	465	417	591	812	789	855	684	625

และเพศ (ต่อ)
and sex (Contd.)

Age group									Country of nationality, and sex
45 - 49	50 - 54	55 - 59	60 - 64	65 - 69	70 - 74	75 - 79	80 - 84	85 ขึ้นไป and over	
187,561	141,423	98,126	81,614	54,978	40,212	20,706	11,489	7,727	Males
184,817	139,009	95,924	79,460	52,673	36,724	18,561	9,747	6,465	Thailand
499	526	684	1,285	1,777	3,083	2,001	1,619	1,207	China
231	133	124	121	99	53	11	24	2	India
33	33	22	14	9	4	-	-	-	Nepal
23	10	2	6	5	2	3	-	-	Pakistan
8	6	8	-	2	-	1	2	-	Bangladesh
9	12	6	10	5	-	-	-	-	Sri Lanka
10	7	5	9	6	-	2	2	-	Viet Nam
32	22	23	24	21	16	5	2	-	Lao People's Dem Rep.
15	19	15	11	11	3	4	1	2	Cambodia
422	411	321	116	60	14	13	26	7	Japan
39	34	9	7	5	10	-	2	3	Korea
30	14	21	10	4	33	1	3	1	Philippines
45	25	21	3	7	4	-	1	-	Myanmar
43	14	2	1	1	8	2	-	-	Malaysia
26	37	16	3	4	2	1	1	-	Singapore
17	3	4	3	8	8	2	-	2	Indonesian
160	151	198	101	40	56	24	9	3	United State of America
21	18	39	16	7	3	-	-	-	Canada
77	43	20	30	40	11	4	3	-	Australia
26	7	17	1	3	-	-	-	-	New Zealand
160	188	108	66	31	18	3	6	6	United Kingdom
64	100	81	26	1	23	4	-	-	Germany
10	2	-	3	-	3	3	-	-	Portugal
10	6	3	15	3	6	-	8	-	Natherlands
47	60	29	28	12	3	3	-	6	France
3	7	29	4	1	1	1	-	1	Denmark
18	11	23	5	-	2	-	-	-	Saweden
33	16	44	9	3	-	-	3	-	Switzerland
45	12	5	9	2	3	1	-	-	Italy
1	6	31	1	-	-	-	-	-	Norway
166	181	72	39	27	22	11	3	3	Others
421	300	220	178	111	97	45	27	19	Unknown

ตารางที่ 6 ประชากรจำแนกตามสัญชาติ นวมดอายุ

Table 6 Population by nationality, age group

สัญชาติ และเพศ	รวม Total	นวมดอายุ								
		0 - 4	5 - 9	10 - 14	15 - 19	20 - 24	25 - 29	30 - 34	35 - 39	40 - 44
หญิง	3,343,433	170,351	183,029	190,571	279,087	403,044	390,070	358,456	318,451	279,401
ไทย	3,307,894	168,384	181,572	189,103	277,702	401,013	387,407	355,858	316,049	277,260
จีน	14,945	119	89	90	124	224	325	356	353	436
อินเดีย	2,270	146	161	146	103	162	285	240	206	212
เนปาล	620	29	38	36	57	75	98	75	54	49
ปากีสถาน	183	19	15	13	9	8	29	32	13	11
บังคลาเทศ	69	8	3	8	5	8	11	4	9	-
ศรีลังกา	142	17	4	11	7	7	26	13	12	5
เวียดนาม	261	11	10	10	16	29	28	15	33	16
ลาว	800	36	67	68	55	104	92	85	62	36
กัมพูชา	532	26	24	38	45	79	65	61	50	34
ญี่ปุ่น	1,737	156	115	129	76	39	171	262	249	125
เกาหลี	263	12	22	23	20	4	59	22	25	29
ฟิลิปปินส์	546	11	10	14	3	32	148	96	62	48
พม่า	460	11	16	21	36	89	92	60	44	32
มาเลเซีย	149	4	5	20	-	4	12	18	40	4
สิงคโปร์	121	5	1	3	7	2	5	15	39	6
อินโดนีเซีย	189	16	10	10	6	3	16	36	24	26
สหรัฐอเมริกา	645	33	63	61	20	15	61	68	88	53
แคนาดา	138	19	2	3	4	6	15	15	19	10
ออสเตรเลีย	342	47	18	28	20	9	21	23	48	13
นิวซีแลนด์	125	3	3	6	7	4	12	14	26	23
สหราชอาณาจักร	437	32	23	25	16	20	21	55	53	65
เยอรมันนี	222	19	9	23	27	1	3	10	19	23
โปรตุเกส	12	-	-	-	-	-	-	2	1	-
เนเธอร์แลนด์	51	9	-	-	-	-	6	1	6	4
ฝรั่งเศส	267	42	19	21	10	2	21	19	46	38
เดนมาร์ก	32	-	1	1	-	-	12	6	-	1
สวีเดน	79	12	3	3	-	2	5	6	4	9
สวิตเซอร์แลนด์	93	13	10	-	7	-	7	6	6	9
อิตาลี	93	8	1	2	20	8	7	3	8	17
นอร์เวย์	122	3	6	29	-	11	-	12	8	13
อื่น ๆ	798	62	51	21	27	48	106	127	101	78
ไม่ทราบ	8,796	1,039	658	605	658	1,036	904	841	694	714

และเพศ (ต่อ)

and sex (Contd.)

Age group									Country of nationality, and sex
45 - 49	50 - 54	55 - 59	60 - 64	65 - 69	70 - 74	75 - 79	80 - 84	85 ขึ้นไป and over	
214,206	157,550	111,454	98,021	70,787	54,089	29,180	19,930	15,756	Females
212,407	156,108	110,201	96,217	68,589	51,611	27,090	17,512	13,811	Thailand
468	469	556	1,246	1,834	2,218	1,920	2,308	1,810	China
119	90	96	120	63	68	23	12	18	India
27	19	17	19	5	7	5	3	7	Nepal
4	14	3	2	7	2	-	2	-	Pakistan
2	6	4	-	-	-	-	1	-	Bangladesh
17	13	3	1	1	-	5	-	-	Sri Lanka
16	15	16	17	10	8	2	7	2	Viet Nam
59	33	15	27	11	11	8	12	19	Lao People's Dem Rep.
35	21	14	13	10	11	5	-	1	Cambodia
152	140	66	18	12	15	8	2	2	Japan
25	12	9	-	-	1	-	-	-	Korea
47	23	10	3	35	1	3	-	-	Philippines
21	15	8	3	6	2	3	1	-	Myanmar
9	13	4	7	6	2	1	-	-	Malaysia
8	7	7	2	3	-	-	3	8	Singapore
18	3	10	3	2	1	-	-	3	Indonesian
70	28	44	23	9	3	3	2	1	United State of America
8	25	1	9	1	1	-	-	-	Canada
50	27	8	22	2	-	3	3	-	Australia
9	5	5	-	4	-	2	2	-	New Zealand
25	41	25	22	7	1	3	-	3	United Kingdom
38	17	17	2	1	3	-	-	10	Germany
-	-	-	2	-	1	-	6	-	Portugal
1	9	5	-	-	2	8	-	-	Natherlands
20	22	3	-	2	2	-	-	-	France
-	10	-	-	1	-	-	-	-	Denmark
10	5	20	-	-	-	-	-	-	Saweden
15	5	15	-	-	-	-	-	-	Switzerland
5	-	5	4	1	1	1	-	2	Italy
3	20	3	14	-	-	-	-	-	Norway
85	21	30	13	7	3	3	9	6	Others
433	314	234	212	158	114	84	45	53	Unknown

ตารางที่ 7 ประชากรอายุ 5 ปีขึ้นไป จำแนกตาม

Table 7 Population 5 years of age and over

ภาษาที่ใช้พูด และเทศ	รวม Total	หมวดอายุ							
		5 - 9	10 - 14	15 - 19	20 - 24	25 - 29	30 - 34	35 - 39	40 - 44
ยอดรวม	6,004,211	375,712	386,419	538,249	759,050	732,046	674,260	598,285	525,381
ภาษาไทยภาษาเดียว	5,783,910	365,620	374,844	522,900	736,573	707,914	651,115	576,513	504,784
ภาษาไทยและภาษาอื่น ๆ	206,068	9,289	10,804	14,754	21,718	22,656	21,284	19,868	18,707
ภาษาอื่น ๆ อย่างเดียว	14,233	803	771	595	759	1,476	1,861	1,904	1,890
ภาษาอื่น ๆ ที่ใช้	220,301	10,092	11,575	15,349	22,477	24,132	23,145	21,772	20,597
อังกฤษ	43,614	1,019	1,046	2,113	6,100	7,202	6,627	5,938	4,761
จีน	136,776	6,553	8,228	10,419	12,272	12,293	11,798	11,585	12,270
ญี่ปุ่น	7,240	492	415	397	494	681	1,031	890	874
มาเลย์-ซาวี	2,634	271	209	188	359	337	312	232	175
มอญ-พม่า	3,052	116	108	193	476	481	452	366	259
เขมร-ส่วย	632	41	28	99	112	118	82	63	40
ลาว-เวียตนาม	290	27	1	16	68	68	35	43	10
ไต	53	-	5	5	7	8	3	5	8
มูเซอ	38	1	5	5	3	4	3	2	5
ลื้อ	56	5	2	1	1	8	10	3	4
อีเก้อ	16	-	3	3	2	1	1	2	-
ขมุ	10	-	-	-	3	2	2	-	-
ละว้า	17	6	-	-	1	1	-	8	1
อะจัน ถิ่น	6	2	-	-	-	-	2	2	-
กระเหรี่ยง	28	-	1	15	8	2	1	1	-
มั่ว	-	-	-	-	-	-	-	-	-
เข่า	6	1	-	1	-	-	-	1	1
ย้อ	-	-	-	-	-	-	-	-	-
อินเดีย	4,879	401	313	381	442	579	571	452	381
อื่น ๆ	3,401	230	189	222	325	414	416	471	339
ไม่ทราบ	17,553	927	1,022	1,291	1,804	1,933	1,799	1,708	1,469

ภาษาที่ใช้พูดในครัวเรือน หมวกอายุ และเพศ

by usual languages spoken at home, age group and sex

Age group									Usual languages spoken at home, and sex and over
45 - 49	50 - 54	55 - 59	60 - 64	65 - 69	70 - 74	75 - 79	80 - 84	85ขึ้นไป	
401,767	298,973	209,580	179,635	125,765	94,301	49,886	31,419	23,483	Total
385,032	285,719	200,235	170,886	118,668	87,430	45,998	28,407	21,272	Only Thai Language
15,266	12,186	8,537	8,439	6,889	6,678	3,837	2,977	2,179	Thai and others languages
1,469	1,068	808	310	208	193	51	35	32	Only others languages
16,735	13,254	9,345	8,749	7,097	6,871	3,888	3,012	2,211	Languages (Excl. Thai)
3,217	2,159	1,624	845	413	321	112	45	72	English
10,594	8,772	6,048	6,589	5,779	5,703	3,334	2,616	1,923	Chinese
570	536	467	165	118	57	27	15	11	Japanese
135	110	83	81	42	47	25	21	7	Maylay-yawi
191	138	76	75	32	43	19	16	11	Burmese, peguans
19	8	6	6	2	8	-	-	-	Cambodia
13	2	3	2	-	-	1	1	-	Lao-Vietnam
4	6	1	-	-	1	-	-	-	Ti
1	5	-	3	1	-	-	-	-	Lahu
12	1	-	1	2	6	-	-	-	Lisu
-	-	3	-	-	1	-	-	-	Akha
3	-	-	-	-	-	-	-	-	Khamu
-	-	-	-	-	-	-	-	-	Lau
-	-	-	-	-	-	-	-	-	Htin
-	-	-	-	-	-	-	-	-	Karen
-	-	-	-	-	-	-	-	-	Meo
-	1	-	-	-	-	-	-	1	Yao
-	-	-	-	-	-	-	-	-	Haw, yannanese
381	227	166	210	148	151	40	30	6	India
250	190	167	87	19	24	33	15	10	Others
1,345	1,099	701	685	541	509	297	253	170	Unknown

ตารางที่ 7 ประชากรอายุ 5 ปีขึ้นไป จำแนกตาม

Table 7 Population 5 years of age and over

ภาษาที่ใช้พูด และเพศ	รวม Total	หมวดอายุ							
		5 - 9	10 - 14	15 - 19	20 - 24	25 - 29	30 - 34	35 - 39	40 - 44
ชาย	2,831,129	192,683	195,848	259,162	356,006	341,976	315,804	279,834	245,980
ภาษาไทยภาษาเดียว	2,722,696	187,482	189,924	251,385	344,024	329,289	303,954	269,189	235,994
ภาษาไทยและภาษาอื่น ๆ	100,325	4,765	5,550	7,508	11,654	11,977	10,887	9,553	8,694
ภาษาอื่น ๆ อย่างเดียว	8,108	436	374	269	328	710	963	1,092	1,292
ภาษาอื่น ๆ ที่ใช้	108,433	5,201	5,924	7,777	11,982	12,687	11,850	10,645	9,986
อังกฤษ	28,101	519	581	1,266	4,287	4,949	4,387	3,790	2,920
จีน	61,266	3,387	4,228	5,127	5,886	5,696	5,247	4,842	5,271
ญี่ปุ่น	3,905	258	181	185	236	310	481	434	586
มาเลย์-ขาวี	1,372	142	114	96	197	192	135	128	86
มอญ-พม่า	888	47	63	74	122	119	151	78	60
เขมร-ส่วย	342	21	8	60	60	74	42	33	17
ลาว-เวียคนาม	181	18	-	9	51	37	23	27	7
โค	22	-	3	3	3	4	1	1	3
มูเจอ	11	-	-	1	-	2	-	-	2
ทิจอ	34	-	2	-	1	4	6	3	2
ฮักอ	10	-	3	3	-	-	1	2	-
จมุ	5	-	-	-	-	-	2	-	-
ละว้า	11	5	-	-	1	1	-	4	-
อะจิ้น ถิ่น	4	2	-	-	-	-	-	2	-
กระเหรี่ยง	26	-	1	15	7	2	-	1	-
มั่ว	-	-	-	-	-	-	-	-	-
เข่า	3	-	-	-	-	-	-	1	-
ย้อ	-	-	-	-	-	-	-	-	-
อินเดีย	2,519	183	183	197	217	265	343	237	192
อื่น ๆ	1,783	148	60	115	135	175	240	279	203
ไม่ทราบ	7,950	471	497	626	779	857	791	783	637

ภาษาที่ใช้พูดในครัวเรือน หมวดอายุ และเพศ (ต่อ)

by usual languages spoken at home, age group and sex (Contd.)

Age group									Usual languages spoken at home, and sex
45 - 49	50 - 54	55 - 59	60 - 64	65 - 69	70 - 74	75 - 79	80 - 84	85ขึ้นไป and over	
187,561	141,423	98,126	81,614	54,978	40,212	20,706	11,489	7,727	Males
179,979	135,168	93,585	77,669	51,986	36,922	18,975	10,264	6,907	Only Thai Language
6,694	5,578	3,970	3,747	2,869	3,153	1,709	1,205	812	Thai and others languages
888	677	571	198	123	137	22	20	8	Only others languages
7,582	6,255	4,541	3,945	2,992	3,290	1,731	1,225	820	Languages (Excl. Thai)
1,969	1,332	1,021	520	239	224	54	24	19	English
4,218	3,760	2,582	2,792	2,332	2,642	1,481	1,051	724	Chinese
346	312	353	89	79	33	13	8	1	Japanese
79	49	50	36	23	21	16	5	3	Maylay-yawi
38	36	34	23	11	17	6	8	1	Burmese, peguans
11	4	2	2	-	8	-	-	-	Cambodia
4	1	2	-	-	-	1	1	-	Lao-Vietnam
-	4	-	-	-	-	-	-	-	Ti
1	1	-	3	1	-	-	-	-	Lahu
11	-	-	1	-	4	-	-	-	Lisu
-	-	-	-	-	1	-	-	-	Akha
3	-	-	-	-	-	-	-	-	Khamu
-	-	-	-	-	-	-	-	-	Lau
-	-	-	-	-	-	-	-	-	Hin
-	-	-	-	-	-	-	-	-	Karen
-	-	-	-	-	-	-	-	-	Meo
-	1	-	-	-	-	-	-	1	Yao
-	-	-	-	-	-	-	-	-	Haw, yannanese
189	121	85	113	93	60	16	20	5	India
120	116	76	53	13	18	15	10	7	Others
593	518	336	313	201	262	129	98	59	Unknown

ตารางที่ 7 ประชากรอายุ 5 ปีขึ้นไป จำแนกตาม

Table 7 Population 5 years of age and over

ภาษาที่ใช้พูด และเพศ	รวม Total	หมวดอายุ							
		5 - 9	10 - 14	15 - 19	20 - 24	25 - 29	30 - 34	35 - 39	40 - 44
หญิง	3,173,082	183,029	190,571	279,087	403,044	390,070	358,456	318,451	279,401
ภาษาไทยภาษาเดียว	3,061,214	178,138	184,920	271,515	392,549	378,625	347,161	307,324	268,790
ภาษาไทยและภาษาอื่น ๆ	105,743	4,524	5,254	7,246	10,064	10,679	10,397	10,315	10,013
ภาษาอื่น ๆ อย่างเดียว	6,125	367	397	326	431	766	898	812	598
ภาษาอื่น ๆ ที่ใช้	111,868	4,891	5,651	7,572	10,495	11,445	11,295	11,127	10,611
อังกฤษ	15,513	500	465	847	1,813	2,253	2,240	2,148	1,841
จีน	75,510	3,166	4,000	5,292	6,386	6,597	6,551	6,743	6,999
ญี่ปุ่น	3,335	234	234	212	258	371	550	456	288
มาเลย์-ซาวี	1,262	129	95	92	162	145	177	104	89
มอญ-พม่า	2,164	69	45	119	354	362	301	288	199
เขมร-ส่วย	290	20	20	39	52	44	40	30	23
ลาว-เวียดคนาม	109	9	1	7	17	31	12	16	3
โต	31	-	2	2	4	4	2	4	5
มูเจอ	27	1	5	4	3	2	3	2	3
ลิจอ	22	5	-	1	-	4	4	-	2
อีก็อ	6	-	-	-	2	1	-	-	-
ซมู	5	-	-	-	3	2	-	-	-
ลวะร่า	6	1	-	-	-	-	-	4	1
ระจิ้น กิ้น	2	-	-	-	-	-	2	-	-
กระพริ่ง	2	-	-	-	1	-	1	-	-
มั่ว	-	-	-	-	-	-	-	-	-
เข้า	3	1	-	1	-	-	-	-	1
ฝ่อ	-	-	-	-	-	-	-	-	-
อินเดีย	2,360	218	130	184	225	314	228	215	189
อื่น ๆ	1,618	82	129	107	190	239	176	192	136
ไม่ทราบ	9,603	456	525	665	1,025	1,076	1,008	925	832

ภาษาที่ใช้พูดในครัวเรือน หมวดอายุ และเพศ (ต่อ)

by usual languages spoken at home, age group and sex (Contd.)

Age group									Usual languages spoken at home, and sex
45 - 49	50 - 54	55 - 59	60 - 64	65 - 69	70 - 74	75 - 79	80 - 84	85ขึ้นไป and over	
214,206	157,550	111,454	98,021	70,787	54,089	29,180	19,930	15,756	Females
205,053	150,551	106,650	93,217	66,682	50,508	27,023	18,143	14,365	Only Thai Language
8,572	6,608	4,567	4,692	4,020	3,525	2,128	1,772	1,367	Thai and others languages
581	391	237	112	85	56	29	15	24	Only others languages
9,153	6,999	4,804	4,804	4,105	3,581	2,157	1,787	1,391	Languages (Excl. Thai)
1,248	827	603	325	174	97	58	21	53	English
6,376	5,012	3,466	3,797	3,447	3,061	1,853	1,565	1,199	Chinese
224	224	114	76	39	24	14	7	10	Japanese
56	61	33	45	19	26	9	16	4	Maylay-yawi
153	102	42	52	21	26	13	8	10	Burmese, peguans
8	4	4	4	2	-	-	-	-	Cambodia
9	1	1	2	-	-	-	-	-	Lao-Vietnam
4	2	1	-	-	1	-	-	-	Ti
-	4	-	-	-	-	-	-	-	Lahu
1	1	-	-	2	2	-	-	-	Lisu
-	-	3	-	-	-	-	-	-	Akha
-	-	-	-	-	-	-	-	-	Khamu
-	-	-	-	-	-	-	-	-	Lau
-	-	-	-	-	-	-	-	-	Htn
-	-	-	-	-	-	-	-	-	Karen
-	-	-	-	-	-	-	-	-	Meo
-	-	-	-	-	-	-	-	-	Yao
-	-	-	-	-	-	-	-	-	Haw, yannanese
192	106	81	97	55	91	24	10	1	India
130	74	91	34	6	6	18	5	3	Others
752	581	365	372	340	247	168	155	111	Unknown

ตารางที่ 8 ประชากรอายุ 6 ปีขึ้นไป จำแนกตาม

Table 8 Population 6 years of age and over

หมวดอายุ	รวม Total					ชาย Males				
	รวม	อ่านออกเขียนได้	อ่านไม่ออก	ไม่ทราบ	รวม	อ่านออกเขียนได้	อ่านไม่ออก	ไม่ทราบ		
	Total	Literate 1/	เขียนไม่ได้	Unknown	Total	Literate 1/	เขียนไม่ได้	Unknown		
	จำนวน	อัตรา	Illiterate		จำนวน	อัตรา	Illiterate			
	Number	Rate			Number	Rate				
ยอดรวม	5,928,289	5,664,988	95.6	262,756	545	2,791,982	2,699,826	96.7	91,889	267
6 - 11	447,994	387,935	86.6	60,022	37	228,922	197,340	86.2	31,562	20
12 - 14	238,215	236,453	99.3	1,748	14	120,462	119,566	99.3	891	5
15 - 17	285,398	283,391	99.3	1,999	8	139,981	139,069	99.3	906	6
18 - 21	553,234	549,238	99.3	3,958	38	258,354	256,530	99.3	1,814	10
22 - 24	458,667	455,304	99.3	3,351	12	216,833	215,321	99.3	1,511	1
25 - 29	732,046	725,264	99.1	6,729	53	341,976	339,123	99.2	2,829	24
30 - 34	674,260	665,031	98.6	9,168	61	315,804	312,301	98.9	3,459	44
35 - 39	598,285	587,550	98.2	10,681	54	279,834	276,352	98.8	3,465	17
40 - 44	525,381	511,558	97.4	13,767	56	245,980	242,112	98.4	3,841	27
45 - 49	401,767	387,898	96.5	13,845	24	187,561	184,096	98.2	3,458	7
50 - 54	298,973	284,135	95.0	14,782	56	141,423	137,671	97.3	3,713	39
55 - 59	209,580	194,163	92.6	15,387	30	98,126	94,422	96.2	3,686	18
60 - 64	179,635	155,049	86.3	24,562	24	81,614	75,064	92.0	6,540	10
65 - 69	125,765	103,456	82.3	22,279	30	54,978	48,674	88.5	6,292	12
70 - 74	94,301	72,906	77.3	21,374	21	40,212	32,950	81.9	7,251	11
75 - 79	49,886	35,824	71.8	14,053	9	20,706	16,437	79.4	4,265	4
80 - 84	31,419	17,777	56.6	13,633	9	11,489	7,783	67.7	3,701	5
85 ขึ้นไป	23,483	12,056	51.3	11,418	9	7,727	5,015	64.9	2,705	7

การอ่านออกเขียนได้ หนวตอายุ และเพศ

by literacy, age group and sex

หญิง Females					
รวม	อ่านออกเขียนได้		อ่านไม่ออก	ไม่ทราบ	Age group
Total	Literate 1/		เขียนไม่ได้	Unknown	
	จำนวน	อัตรา	Illiterate		
	Number	Rate			
3,136,307	2,965,162	94.5	170,867	278	Total
219,072	190,595	87.0	28,460	17	6 - 11
117,753	116,887	99.3	857	9	12 - 14
145,417	144,322	99.2	1,093	2	15 - 17
294,880	292,708	99.3	2,144	28	18 - 21
241,834	239,983	99.2	1,840	11	22 - 24
390,070	386,141	99.0	3,900	29	25 - 29
358,456	352,730	98.4	5,709	17	30 - 34
318,451	311,198	97.7	7,216	37	35 - 39
279,401	269,446	96.4	9,926	29	40 - 44
214,206	203,802	95.1	10,387	17	45 - 49
157,550	146,464	93.0	11,069	17	50 - 54
111,454	99,741	89.5	11,701	12	55 - 59
98,021	79,985	81.6	18,022	14	60 - 64
70,787	54,782	77.4	15,987	18	65 - 69
54,089	39,956	73.9	14,123	10	70 - 74
29,180	19,387	66.4	9,788	5	75 - 79
19,930	9,994	50.1	9,932	4	80 - 84
15,756	7,041	44.7	8,713	2	85 & over

ในวันที่ 1 มกราคม 2543 หมวกอายุ และเพศ

as January 1, 2000, age group and sex

Age group									Educational attendance, and sex
14	15	16	17	18	19	20 - 21	22 - 24	25 - 29	
82,365	86,524	94,627	104,247	120,737	132,114	300,383	458,667	732,046	Total
6,394	12,399	20,047	30,938	45,714	51,757	145,962	333,096	669,151	Not attending school 1/
74,804	73,042	73,647	71,608	73,469	78,783	150,749	119,831	53,975	Attending school
									Grade of school attendance
									Elementary level
2,323	861	661	451	357	326	490	437	594	Pratom 1
24	39	52	48	21	8	1	-	-	Pratom 2
73	27	30	43	38	28	14	8	56	Pratom 3
130	49	41	45	66	83	138	152	242	Pratom 4
191	143	80	36	38	80	96	75	64	Pratom 5
367	104	143	77	37	41	63	41	60	Pratom 6
1,481	450	236	171	142	79	160	136	157	Unknown
57	49	79	31	15	7	18	25	15	Unknown
71,994	71,412	71,251	61,113	36,527	14,435	9,913	5,731	3,402	Secondary education
									Lower secondary level
62,105	30,859	9,186	3,557	1,872	1,215	1,434	1,509	860	Matayom 1
6,026	1,421	425	289	182	104	159	249	116	Matayom 2
24,262	5,525	1,294	555	287	177	196	218	82	Matayom 3
31,759	23,828	7,395	2,674	1,383	921	1,036	991	638	Unknown
58	85	72	39	20	13	43	51	24	Unknown
9,889	40,553	62,065	57,556	34,655	13,220	8,479	4,222	2,542	Upper secondary level
									General
8,608	32,502	46,176	39,937	22,131	7,222	4,364	2,543	1,788	Matayom 4
8,607	23,535	17,430	4,996	1,575	721	707	471	354	Matayom 5
-	7,972	19,605	13,909	3,882	869	402	194	219	Matayom 6
-	991	9,094	21,009	16,648	5,603	3,221	1,830	1,188	Unknown
1	4	47	23	26	29	34	48	27	Unknown
1,281	8,051	15,889	17,619	12,524	5,998	4,115	1,679	754	Cert. of vocational
									1 st year
1,267	5,667	5,669	2,836	1,388	718	497	261	191	2 nd year
-	2,375	7,520	7,513	3,808	1,678	1,246	506	242	3 rd year
-	-	2,671	7,173	7,246	3,534	2,352	894	313	Unknown
14	9	29	97	82	68	20	18	8	Unknown

ตารางที่ 9 ประชากรอายุ 6-29 ปี จำแนกตามระดับชั้นที่กำลังเรียน

Table 9 Population 6 - 29 years of age by educational attendance

ระดับชั้นที่กำลังเรียน และเพศ	รวม Total	หมวดอายุ								
		6	7	8	9	10	11	12	13	
ระดับอุดมศึกษา (สายสามัญ)	352,893	-	-	-	-	-	-	-	-	-
อนุปริญญา	456	-	-	-	-	-	-	-	-	-
ปริญญาตรี	329,502	-	-	-	-	-	-	-	-	-
ปีที่ 1	73,827	-	-	-	-	-	-	-	-	-
ปีที่ 2	76,452	-	-	-	-	-	-	-	-	-
ปีที่ 3	92,353	-	-	-	-	-	-	-	-	-
ปีที่ 4	82,891	-	-	-	-	-	-	-	-	-
ปีที่ 5	1,387	-	-	-	-	-	-	-	-	-
ปีที่ 6	1,198	-	-	-	-	-	-	-	-	-
ไม่ทราบ	1,394	-	-	-	-	-	-	-	-	-
ปริญญาโท	22,041	-	-	-	-	-	-	-	-	-
ปริญญาเอก	894	-	-	-	-	-	-	-	-	-
ระดับอุดมศึกษา (สายอาชีวศึกษา)	53,825	-	-	-	-	-	-	-	-	-
ต่ำกว่าอนุปริญญา	136	-	-	-	-	-	-	-	-	-
อนุปริญญา	43,836	-	-	-	-	-	-	-	-	-
ปริญญาตรี	9,853	-	-	-	-	-	-	-	-	-
ปีที่ 1	1,591	-	-	-	-	-	-	-	-	-
ปีที่ 2	2,659	-	-	-	-	-	-	-	-	-
ปีที่ 3	3,160	-	-	-	-	-	-	-	-	-
ปีที่ 4	2,284	-	-	-	-	-	-	-	-	-
ปีที่ 5	89	-	-	-	-	-	-	-	-	-
ไม่ทราบ	70	-	-	-	-	-	-	-	-	-
ปริญญาโท	-	-	-	-	-	-	-	-	-	-
ปริญญาเอก	-	-	-	-	-	-	-	-	-	-
การศึกษาทางศาสนา	2,304	-	-	-	-	-	-	6	38	126
พระปริยัติธรรม										
แผนกธรรม	380	-	-	-	-	-	-	6	8	29
แผนกบาลี	1,028	-	-	-	-	-	-	-	-	2
แผนกสามัญ	896	-	-	-	-	-	-	-	30	95
การศึกษาอื่นๆ	336	2	1	2	4	2	3	10	8	
ไม่ทราบระดับการศึกษา	9,593	126	110	108	127	144	176	137	191	
ไม่ทราบ	32,011	548	435	438	527	592	1,091	991	1,045	

ในวันที่ 1 มกราคม 2543 หมวดอายุ และเพศ (ต่อ)

as January 1, 2000, age group and sex (Contd.)

Age group									Educational attendance, and sex
14	15	16	17	18	19	20 - 21	22 - 24	25 - 29	
-	147	814	7,029	26,785	49,988	120,068	103,078	44,984	Higher level (General)
-	3	10	10	34	69	165	109	56	Diploma level
-	144	804	7,019	26,751	49,919	118,875	93,333	32,657	Graduate level
-	138	580	5,385	16,257	20,461	18,118	8,546	4,342	1 st year
-	-	216	1,145	8,201	18,699	31,968	12,110	4,113	2 nd year
-	-	-	447	1,955	8,912	44,121	28,595	8,323	3 rd year
-	-	-	-	231	1,662	23,818	42,294	14,886	4 th year
-	-	-	-	-	25	386	752	224	5 th year
-	-	-	-	-	-	132	613	453	6 th year
-	6	8	42	107	160	332	423	316	Unknown
-	-	-	-	-	-	1,016	9,481	11,544	Master Degree
-	-	-	-	-	-	12	155	727	Doctorate degree
-	-	329	2,043	8,662	12,974	18,501	8,321	2,995	Higher level (Vocational)
-	-	-	-	15	25	54	24	18	Lower diploma level
-	-	316	1,986	8,135	11,534	14,325	5,567	1,973	Diploma level
-	-	13	57	512	1,415	4,122	2,730	1,004	Graduate level
-	-	9	48	270	538	421	193	112	1 st year
-	-	-	9	193	618	1,283	339	217	2 nd year
-	-	-	-	39	228	1,634	939	320	3 rd year
-	-	-	-	-	26	728	1,199	331	4 th year
-	-	-	-	-	-	33	44	12	5 th year
-	-	4	-	10	5	23	16	12	Unknown
-	-	-	-	-	-	-	-	-	Master degree
-	-	-	-	-	-	-	-	-	Doctorate degree
187	199	165	159	138	135	278	446	427	Religious education
									Scripture school for
77	45	23	23	14	13	24	71	47	Dharma
14	37	38	47	66	66	159	283	316	Pali
96	117	104	89	58	56	95	92	64	General education
17	27	37	33	39	20	37	46	48	Others education
283	396	390	780	961	905	1,462	1,772	1,525	Unknown level of Ed.
1,167	1,083	933	1,701	1,554	1,574	3,672	5,740	8,920	Unknown

ในวันที่ 1 มกราคม 2543 หมวดอายุ และเพศ (ต่อ)

as January 1, 2000, age group and sex (Contd.)

Age group									Educational attendance, and sex
14	15	16	17	18	19	20 - 21	22 - 24	25 - 29	
41,116	42,659	46,443	50,879	57,630	61,551	139,173	216,833	341,976	Males
3,228	6,250	10,211	15,322	22,253	25,279	69,393	154,600	310,485	Not attending school 1/
37,312	35,929	35,757	34,638	34,689	35,494	68,021	59,594	27,280	Attending school
									Grade of school attendance
1,301	478	323	221	194	194	235	216	291	Elementary level
8	16	21	17	6	6	1	-	-	Pratom 1
36	13	19	26	19	17	8	5	31	Pratom 2
70	30	14	19	41	43	64	66	112	Pratom 3
105	64	41	22	25	52	48	32	34	Pratom 4
214	50	79	32	17	22	27	30	28	Pratom 5
834	280	114	91	79	49	79	66	79	Pratom 6
34	25	35	14	7	5	8	17	7	Unknown
35,676	35,009	34,503	29,876	18,226	8,038	5,456	2,919	1,612	Secondary education
31,091	15,978	5,206	2,125	1,038	715	713	765	355	Lower secondary level
3,214	848	271	157	104	64	71	115	53	Matayom 1
12,239	3,089	791	309	159	106	105	92	41	Matayom 2
15,606	12,002	4,124	1,635	766	536	513	532	251	Matayom 3
32	39	20	24	9	9	24	26	10	Unknown
4,585	19,031	29,297	27,751	17,188	7,323	4,743	2,154	1,257	Upper secondary level
3,996	15,144	21,505	18,812	10,573	3,883	2,306	1,220	848	General
3,996	11,149	8,528	2,634	869	463	342	242	159	Matayom 4
-	3,533	8,766	6,568	1,854	498	250	92	121	Matayom 5
-	460	4,185	9,600	7,836	2,908	1,702	871	551	Matayom 6
-	2	26	10	14	14	12	15	17	Unknown
589	3,887	7,792	8,939	6,615	3,440	2,437	934	409	Cert. of vocational
581	2,846	2,971	1,660	832	449	273	156	101	1 st year
-	1,038	3,565	3,834	2,125	941	731	280	138	2 nd year
-	-	1,239	3,405	3,616	2,005	1,418	489	166	3 rd year
8	3	17	40	42	45	15	9	4	Unknown

ตารางที่ 9 ประชากรอายุ 6 -29 ปี จำแนกตามระดับชั้นที่กำลังเรียน

Table 9 Population 6 - 29 years of age by educational attendance

ชั้นที่กำลังเรียน และเพศ	รวม Total	หมวดอายุ								
		6	7	8	9	10	11	12	13	
ระดับอุดมศึกษา (สายสามัญ)	162,526	-	-	-	-	-	-	-	-	-
อนุปริญญา	224	-	-	-	-	-	-	-	-	-
ปริญญาตรี	152,028	-	-	-	-	-	-	-	-	-
ปีที่ 1	33,370	-	-	-	-	-	-	-	-	-
ปีที่ 2	35,326	-	-	-	-	-	-	-	-	-
ปีที่ 3	41,880	-	-	-	-	-	-	-	-	-
ปีที่ 4	39,506	-	-	-	-	-	-	-	-	-
ปีที่ 5	737	-	-	-	-	-	-	-	-	-
ปีที่ 6	603	-	-	-	-	-	-	-	-	-
ไม่ทราบ	606	-	-	-	-	-	-	-	-	-
ปริญญาโท	9,781	-	-	-	-	-	-	-	-	-
ปริญญาเอก	493	-	-	-	-	-	-	-	-	-
ระดับอุดมศึกษา (สายอาชีพศึกษา)	25,161	-	-	-	-	-	-	-	-	-
ต่ำกว่าอนุปริญญา	42	-	-	-	-	-	-	-	-	-
อนุปริญญา	21,786	-	-	-	-	-	-	-	-	-
ปริญญาตรี	3,333	-	-	-	-	-	-	-	-	-
ปีที่ 1	568	-	-	-	-	-	-	-	-	-
ปีที่ 2	833	-	-	-	-	-	-	-	-	-
ปีที่ 3	940	-	-	-	-	-	-	-	-	-
ปีที่ 4	915	-	-	-	-	-	-	-	-	-
ปีที่ 5	45	-	-	-	-	-	-	-	-	-
ไม่ทราบ	32	-	-	-	-	-	-	-	-	-
ปริญญาโท	-	-	-	-	-	-	-	-	-	-
ปริญญาเอก	-	-	-	-	-	-	-	-	-	-
การศึกษาทางศาสนา	1,863	-	-	-	-	-	-	6	18	92
พระปริยัติธรรม										
แผนกธรรม	369	-	-	-	-	-	6	8	29	
แผนกบาลี	860	-	-	-	-	-	-	-	-	2
แผนกสามัญ	634	-	-	-	-	-	-	10	61	
การศึกษาอื่นๆ	206	-	-	2	1	2	3	6	4	
ไม่ทราบระดับการศึกษา	4,935	89	44	59	76	79	88	68	108	
ไม่ทราบ	15,255	263	205	164	257	262	534	540	505	

ในวันที่ 1 มกราคม 2543 หมวดอายุ และเพศ (ต่อ)

as January 1, 2000, age group and sex (Contd.)

Age group									Educational attendance, and sex
14	15	16	17	18	19	20 - 21	22 - 24	25 - 29	
-	67	368	2,978	11,658	20,835	52,672	51,066	22,882	Higher level (General)
-	2	7	4	14	29	72	68	28	Diploma level
-	65	361	2,974	11,644	20,806	52,166	46,998	17,014	Graduate level
-	65	252	2,264	7,177	8,604	8,523	4,347	2,138	1 st year
-	-	106	482	3,545	7,886	14,624	6,457	2,226	2 nd year
-	-	-	210	784	3,651	18,747	14,246	4,242	3 rd year
-	-	-	-	94	592	9,866	21,080	7,874	4 th year
-	-	-	-	-	15	192	394	136	5 th year
-	-	-	-	-	-	66	295	242	6 th year
-	-	3	18	44	58	148	179	156	Unknown
-	-	-	-	-	-	431	3,914	5,436	Master Degree
-	-	-	-	-	-	3	86	404	Doctorate degree
-	-	187	1,004	3,968	5,864	8,690	4,122	1,326	Higher level (Vocational)
-	-	-	-	5	1	21	10	5	Lower diploma level
-	-	177	972	3,803	5,463	7,433	3,002	936	Diploma level
-	-	10	32	160	400	1,236	1,110	385	Graduate level
-	-	6	27	71	120	193	94	57	1 st year
-	-	-	5	71	215	348	147	47	2 nd year
-	-	-	-	13	53	405	353	116	3 rd year
-	-	-	-	-	8	273	479	155	4 th year
-	-	-	-	-	-	9	30	6	5 th year
-	-	4	-	5	4	8	7	4	Unknown
-	-	-	-	-	-	-	-	-	Master degree
-	-	-	-	-	-	-	-	-	Doctorate degree
170	156	127	137	108	102	221	375	351	Religious education
									Scripture school for
77	44	23	23	13	12	17	70	47	Dharma
13	36	36	47	59	59	128	235	245	Pali
80	76	68	67	36	31	76	70	59	General education
11	11	24	22	27	10	29	24	30	Others education
154	208	225	400	508	451	718	872	788	Unknown level of Ed.
576	480	475	919	688	778	1,759	2,639	4,211	Unknown

ในวันที่ 1 มกราคม 2543 นวคอายุ และเพศ (ต่อ)

as January 1, 2000, age group and sex (Contd.)

Age group									Educational attendance, and sex
14	15	16	17	18	19	20 - 21	22 - 24	25 - 29	
41,249	43,865	48,184	53,368	63,107	70,563	161,210	241,834	390,070	Females
3,166	6,149	9,836	15,616	23,461	26,478	76,569	178,496	358,666	Not attending school 1/
37,492	37,113	37,890	36,970	38,780	43,289	82,728	60,237	26,695	Attending school
									Grade of school attendance
1,022	383	338	230	163	132	255	221	303	Elementary level
16	23	31	31	15	2	-	-	-	Pratom 1
37	14	11	17	19	11	6	3	25	Pratom 2
60	19	27	26	25	40	74	86	130	Pratom 3
86	79	39	14	13	28	48	43	30	Pratom 4
153	54	64	45	20	19	36	11	32	Pratom 5
647	170	122	80	63	30	81	70	78	Pratom 6
23	24	44	17	8	2	10	8	8	Unknown
36,318	36,403	36,748	31,237	18,301	6,397	4,457	2,812	1,790	Secondary education
31,014	14,881	3,980	1,432	834	500	721	744	505	Lower secondary level
2,812	573	154	132	78	40	88	134	63	Matayom 1
12,023	2,436	503	246	128	71	91	126	41	Matayom 2
16,153	11,826	3,271	1,039	617	385	523	459	387	Matayom 3
26	46	52	15	11	4	19	25	14	Unknown
5,304	21,522	32,768	29,805	17,467	5,897	3,736	2,068	1,285	Upper secondary level
4,612	17,358	24,671	21,125	11,558	3,339	2,058	1,323	940	General
4,611	12,386	8,902	2,362	706	258	365	229	195	Matayom 4
-	4,439	10,839	7,341	2,028	371	152	102	98	Matayom 5
-	531	4,909	11,409	8,812	2,695	1,519	959	637	Matayom 6
1	2	21	13	12	15	22	33	10	Unknown
692	4,164	8,097	8,680	5,909	2,558	1,678	745	345	Cert. of vocational
686	2,821	2,698	1,176	556	269	224	105	90	1 st year
-	1,337	3,955	3,679	1,683	737	515	226	104	2 nd year
-	-	1,432	3,768	3,630	1,529	934	405	147	3 rd year
6	6	12	57	40	23	5	9	4	Unknown

ตารางที่ 9 ประชากรอายุ 6-29 ปี จำแนกตามระดับชั้นที่กำลังเรียน

Table 9 Population 6 - 29 years of age by educational attendance

ชั้นที่กำลังเรียน และเพศ	รวม Total	หมวดอายุ								
		6	7	8	9	10	11	12	13	
ระดับอุดมศึกษา (สายสามัญ)	190,367	-	-	-	-	-	-	-	-	-
อนุปริญญา	232	-	-	-	-	-	-	-	-	-
ปริญญาตรี	177,474	-	-	-	-	-	-	-	-	-
ปีที่ 1	40,457	-	-	-	-	-	-	-	-	-
ปีที่ 2	41,126	-	-	-	-	-	-	-	-	-
ปีที่ 3	50,473	-	-	-	-	-	-	-	-	-
ปีที่ 4	43,385	-	-	-	-	-	-	-	-	-
ปีที่ 5	650	-	-	-	-	-	-	-	-	-
ปีที่ 6	595	-	-	-	-	-	-	-	-	-
ไม่ทราบ	788	-	-	-	-	-	-	-	-	-
ปริญญาโท	12,260	-	-	-	-	-	-	-	-	-
ปริญญาเอก	401	-	-	-	-	-	-	-	-	-
ระดับอุดมศึกษา (สายอาชีวศึกษา)	28,664	-	-	-	-	-	-	-	-	-
ต่ำกว่าอนุปริญญา	94	-	-	-	-	-	-	-	-	-
อนุปริญญา	22,050	-	-	-	-	-	-	-	-	-
ปริญญาตรี	6,520	-	-	-	-	-	-	-	-	-
ปีที่ 1	1,023	-	-	-	-	-	-	-	-	-
ปีที่ 2	1,826	-	-	-	-	-	-	-	-	-
ปีที่ 3	2,220	-	-	-	-	-	-	-	-	-
ปีที่ 4	1,369	-	-	-	-	-	-	-	-	-
ปีที่ 5	44	-	-	-	-	-	-	-	-	-
ไม่ทราบ	38	-	-	-	-	-	-	-	-	-
ปริญญาโท	-	-	-	-	-	-	-	-	-	-
ปริญญาเอก	-	-	-	-	-	-	-	-	-	-
การศึกษาทางศาสนา	441	-	-	-	-	-	-	-	20	34
พระปริัติธรรม										
แผนกธรรม	11	-	-	-	-	-	-	-	-	-
แผนกบาลี	168	-	-	-	-	-	-	-	-	-
แผนกสามัญ	262	-	-	-	-	-	-	20	34	
การศึกษาอื่นๆ	130	2	1	-	3	-	-	4	4	
ไม่ทราบระดับการศึกษา	4,658	37	66	49	51	65	88	69	83	
ไม่ทราบ	16,756	285	230	274	270	330	557	451	540	

ในวันที่ 1 มกราคม 2543 หมวดอายุ และเพศ (ต่อ)

as January 1, 2000, age group and sex (Contd.)

Age group									Educational attendance,
14	15	16	17	18	19	20 - 21	22 - 24	25 - 29	and sex
-	80	446	4,051	15,127	29,153	67,396	52,012	22,102	Higher level (General)
-	1	3	6	20	40	93	41	28	Diploma level
-	79	443	4,045	15,107	29,113	66,709	46,335	15,643	Graduate level
-	73	328	3,121	9,080	11,857	9,595	4,199	2,204	1 st year
-	-	110	663	4,656	10,813	17,344	5,653	1,887	2 nd year
-	-	-	237	1,171	5,261	25,374	14,349	4,081	3 rd year
-	-	-	-	137	1,070	13,952	21,214	7,012	4 th year
-	-	-	-	-	10	194	358	88	5 th year
-	-	-	-	-	-	66	318	211	6 th year
-	6	5	24	63	102	184	244	160	Unknown
-	-	-	-	-	-	585	5,567	6,108	Master Degree
-	-	-	-	-	-	9	69	323	Doctorate degree
-	-	142	1,039	4,694	7,110	9,811	4,199	1,669	Higher level (Vocational)
-	-	-	-	10	24	33	14	13	Lower diploma level
-	-	139	1,014	4,332	6,071	6,892	2,565	1,037	Diploma level
-	-	3	25	352	1,015	2,886	1,620	619	Graduate level
-	-	3	21	199	418	228	99	55	1 st year
-	-	-	4	122	403	935	192	170	2 nd year
-	-	-	-	26	175	1,229	586	204	3 rd year
-	-	-	-	-	18	455	720	176	4 th year
-	-	-	-	-	-	24	14	6	5 th year
-	-	-	-	5	1	15	9	8	Unknown
-	-	-	-	-	-	-	-	-	Master degree
-	-	-	-	-	-	-	-	-	Doctorate degree
17	43	38	22	30	33	57	71	76	Religious education
-	-	-	-	-	-	-	-	-	Scripture school for
-	1	-	-	1	1	7	1	-	Dharma
1	1	2	-	7	7	31	48	71	Pali
16	41	36	22	22	25	19	22	5	General education
6	16	13	11	12	10	8	22	18	Others education
129	188	165	380	453	454	744	900	737	Unknown level of Ed.
591	603	458	782	866	796	1,913	3,101	4,709	Unknown

ตารางที่ 10 ประชากรอายุ 6 ปีขึ้นไป จำแนกตามระดับชั้นที่เรียนสำเร็จ

Table 10 Population 6 years of age and over by educational attainment.

ขั้นที่เรียนสำเร็จ และเพศ	รวม Total	หมวดอายุ							
		6 - 11	12 - 14	15 - 17	18 - 21	22 - 24	25 - 29	30 - 34	35 - 39
ยอดรวม	5,928,289	447,994	238,215	285,398	553,234	458,667	732,046	674,260	598,285
ไม่มีการศึกษา 1/ ✓	303,971	104,451	1,324	1,683	3,016	2,734	5,906	8,366	10,315
มีการศึกษา	5,562,368	339,668	234,796	278,983	541,569	451,757	721,567	660,506	582,717
ขั้นที่เรียนสำเร็จ									
ระดับประถมศึกษา ✓	2,095,219	339,655	115,904	27,796	66,421	79,148	167,135	189,695	205,264
ประถมปีที่ 1	87,560	79,184	555	155	201	107	309	421	623
ประถมปีที่ 2	105,982	74,712	952	333	728	544	1,229	1,915	2,487
ประถมปีที่ 3	100,255	73,404	2,274	623	1,000	816	1,506	2,229	2,294
ประถมปีที่ 4	932,509	64,731	9,649	1,829	4,375	5,431	16,787	54,422	112,246
ประถมปีที่ 5	89,886	38,498	34,118	1,333	1,282	925	1,801	2,433	2,299
ประถมปีที่ 6	777,954	9,016	68,240	23,344	58,749	71,253	145,388	128,176	85,251
ไม่ทราบชั้น	1,073	110	116	179	86	72	115	99	64
ระดับมัธยมศึกษา	1,801,452	13	118,593	248,342	295,608	145,487	232,726	213,882	165,219
มัธยมศึกษาตอนต้น 3	905,046	13	118,567	131,957	89,200	64,653	105,914	90,336	81,966
มัธยมศึกษาปีที่ 1	79,788	-	65,476	8,158	1,665	666	1,123	908	529
มัธยมศึกษาปีที่ 2	98,854	-	41,596	35,735	6,272	2,546	3,003	1,979	1,433
มัธยมศึกษาปีที่ 3	725,654	-	11,482	87,999	81,115	61,340	101,639	87,367	79,948
ไม่ทราบชั้น	750	13	13	65	148	101	149	82	56
มัธยมศึกษาตอนปลาย 4	896,406	-	26	116,385	206,408	80,834	126,812	123,546	83,253
สายสามัญ	476,979	-	10	83,806	126,042	48,087	75,989	64,855	24,161
มัธยมศึกษาปีที่ 4	50,424	-	6	41,807	5,491	387	652	517	374
มัธยมศึกษาปีที่ 5	65,974	-	-	31,303	25,979	2,126	1,714	879	1,156
มัธยมศึกษาปีที่ 6	359,909	-	1	10,642	94,505	45,486	73,500	63,369	22,577
ไม่ทราบชั้น	672	-	3	54	67	88	123	90	54
สายอาชีวศึกษา 5	419,427	-	16	32,579	80,366	32,747	50,823	58,691	59,092
ปีที่ 1	26,020	-	-	17,501	6,902	598	427	192	152
ปีที่ 2	25,851	-	-	10,012	13,561	1,098	523	244	197
ปีที่ 3	366,982	-	-	4,981	59,755	31,009	49,801	58,220	58,710
ไม่ทราบชั้น	574	-	16	85	148	42	72	35	33

หมวดอายุ และเพศ

age group and sex

Age group							Educational attainment, and sex
40 - 44	45 - 49	50 - 54	55 - 59	60 - 64	65 - 69	70 ขึ้นไป and over	
525,381	401,767	298,973	209,580	179,635	125,765	199,089	Total
13,473	13,950	14,867	15,403	24,851	22,533	61,099	No education 1/
506,783	383,909	280,879	191,799	152,478	101,384	133,573	Educational attainment
							Grade of school attainment
213,942	189,355	145,566	106,829	96,436	67,707	84,366	Elementary level
784	718	701	764	1,100	872	1,066	Pratom 1
2,915	2,991	2,901	2,976	4,123	3,118	4,058	Pratom 2
2,496	2,338	2,126	2,006	2,615	1,829	2,699	Pratom 3
143,258	136,200	108,962	82,166	75,741	52,782	63,930	Pratom 4
1,864	1,635	1,132	568	532	457	1,009	Pratom 5
62,561	45,440	29,712	18,335	12,290	8,628	11,571	Pratom 6
64	33	32	14	35	21	33	Unknown
130,789	85,677	63,674	40,362	23,561	15,108	22,411	Secondary education
68,561	48,033	39,925	25,657	14,689	10,318	15,257	Lower secondary level
425	230	192	115	79	78	144	Matayom 1
1,427	1,095	1,041	847	530	476	874	Matayom 2
66,675	46,674	38,675	24,686	14,070	9,760	14,224	Matayom 3
34	34	17	9	10	4	15	Unknown
62,228	37,644	23,749	14,705	8,872	4,790	7,154	Upper secondary level
17,992	9,381	8,220	7,028	3,864	2,663	4,881	General
309	258	184	142	96	70	131	Matayom 4
971	585	504	295	134	123	205	Matayom 5
16,668	8,491	7,493	6,578	3,618	2,444	4,537	Matayom 6
44	47	39	13	16	26	8	Unknown
44,236	28,263	15,529	7,677	5,008	2,127	2,273	Cert. of vocational
87	79	37	24	10	-	11	1 st year
99	45	37	10	7	6	12	2 nd year
44,005	28,090	15,442	7,631	4,973	2,120	2,245	3 rd year
45	49	13	12	18	1	5	Unknown

ตารางที่ 10 ประชากรอายุ 6 ปีขึ้นไป จำแนกตามระดับชั้นที่เรียนสำเร็จ
Table 10 Population 6 years of age and over by educational attainment,

ระดับชั้นที่เรียนสำเร็จ และเพศ	รวม Total	หมวดอายุ							
		6 - 11	12 - 14	15 - 17	18 - 21	22 - 24	25 - 29	30 - 34	35 - 39
ระดับอุดมศึกษา (สายสามัญ)	1,204,175	-	-	1,847	155,634	183,242	242,616	181,455	143,053
อนุปริญญา 5	14,213	-	-	10	240	521	1,538	2,059	2,072
ระดับปริญญาตรี 6-7	262,022	-	-	1,835	140,487	84,691	28,253	4,421	1,216
ปีที่ 1	77,925	-	-	1,369	58,980	12,191	4,176	762	224
ปีที่ 2	94,297	-	-	450	54,852	28,651	8,390	1,339	306
ปีที่ 3	86,278	-	-	-	25,837	42,390	15,009	2,103	554
ปีที่ 4	1,992	-	-	-	411	846	335	164	116
ปีที่ 5	696	-	-	-	109	380	135	7	10
ไม่ทราบ	834	-	-	16	298	233	208	46	6
ปริญญาตรี 6-7	806,943	-	-	2	14,707	95,048	191,708	150,692	120,307
ปริญญาโท	111,706	-	-	-	191	2,946	20,716	23,271	18,347
ปริญญาเอก	9,291	-	-	-	9	36	401	1,012	1,111
ระดับอุดมศึกษา (สายอาชีวศึกษา) 5	360,147	-	-	300	22,704	39,570	67,506	62,736	55,793
ต่ำกว่าอนุปริญญา	1,518	-	-	7	70	101	248	269	191
อนุปริญญา	264,230	-	-	281	17,175	31,237	54,547	50,593	43,089
ระดับปริญญาตรี	9,503	-	-	11	4,820	2,508	957	230	228
ปีที่ 1	3,055	-	-	9	2,107	359	242	28	107
ปีที่ 2	3,248	-	-	-	1,859	841	293	65	29
ปีที่ 3	2,437	-	-	-	772	1,202	347	54	18
ปีที่ 4	258	-	-	-	41	49	25	25	10
ไม่ทราบ	505	-	-	2	41	57	50	58	64
ปริญญาตรี	78,203	-	-	-	635	5,636	11,126	10,785	11,366
ปริญญาโท	5,176	-	-	-	4	48	481	618	719
ปริญญาเอก	1,517	-	-	1	-	40	147	241	200
การศึกษาทางศาสนา	10,593	-	280	655	1,094	1,069	1,560	1,244	923
พระปริยัติธรรม									
แผนกธรรม	3,312	-	85	229	291	238	352	284	255
แผนกบาลี	4,864	-	4	145	453	576	812	704	474
แผนกสามัญ	2,417	-	191	281	350	255	396	256	194
การศึกษาอื่นๆ	1,101	-	19	27	44	20	57	65	97
ไม่ทราบระดับการศึกษา	89,681	-	-	16	64	3,221	9,967	11,429	12,368
ไม่ทราบ	61,950	3,875	2,095	4,732	8,649	4,176	4,573	5,388	5,253

หมวดอายุ และเพศ (ต่อ)

age group and sex (Contd.)

Age group							Educational attainment,
40 - 44	45 - 49	50 - 54	55 - 59	60 - 64	65 - 69	70 ขึ้นไป	and sex
							and over
110,439	70,989	45,253	27,013	19,226	10,563	12,845	Higher level (General)
1,909	1,668	1,358	1,022	713	448	655	Diploma level
507	259	154	53	48	30	68	Graduate level
80	68	34	12	12	5	12	1 st year
155	63	34	12	4	13	28	2 nd year
191	96	39	13	22	8	16	3 rd year
60	20	7	15	7	3	8	4 th year
5	7	39	-	3	-	1	5 th year
16	5	1	1	-	1	3	Unknown
90,764	56,110	34,491	20,319	14,811	7,919	10,065	Bachelor degree
15,694	11,521	8,034	4,668	3,017	1,729	1,572	Master Degree
1,565	1,431	1,216	951	637	437	485	Doctorate degree
38,516	27,434	17,850	11,497	7,617	3,838	4,786	Higher level (Vocational)
168	145	122	89	26	27	55	Lower diploma level
25,105	16,528	10,393	6,361	4,623	1,984	2,314	Diploma level
239	161	135	95	52	18	49	Graduate level
74	44	41	37	5	-	2	1 st year
53	28	53	23	1	2	1	2 nd year
14	12	4	2	5	5	2	3 rd year
13	24	7	10	28	5	21	4 th year
85	53	30	23	13	6	23	Unknown
11,691	9,465	6,381	4,380	2,716	1,736	2,286	Bachelor degree
1,053	951	633	409	157	53	50	Master degree
260	184	186	163	43	20	32	Doctorate degree
784	599	484	459	394	341	707	Religious education
							Scripture school for
242	225	166	185	228	193	339	Dharma
388	292	238	212	125	132	309	Pali
154	82	80	62	41	16	59	General education
119	143	76	71	66	72	225	Others education
12,194	9,712	7,976	5,568	5,178	3,755	8,233	Unknown level of Ed.
5,125	3,908	3,227	2,378	2,306	1,848	4,417	Unknown

ตารางที่ 10 ประชากรอายุ 6 ปีขึ้นไป จำแนกตามระดับชั้นที่เรียนสำเร็จ
Table 10 Population 6 years of age and over by educational attainment,

ระดับชั้นที่เรียนสำเร็จ และเพศ	รวม Total	หมวดอายุ							
		6 - 11	12 - 14	15 - 17	18 - 21	22 - 24	25 - 29	30 - 34	35 - 39
ชาย	2,791,982	228,922	120,462	139,981	258,354	216,833	341,976	315,804	279,834
ไม่มีการศึกษา 1/	113,072	54,351	670	720	1,341	1,169	2,420	3,029	3,304
มีการศึกษา	2,649,635	172,640	118,735	136,600	252,963	213,766	337,530	310,329	274,042
ระดับชั้นที่เรียนสำเร็จ									
ระดับประถมศึกษา	936,474	172,633	60,011	14,311	32,582	37,999	75,560	81,384	86,360
ประถมปีที่ 1	44,239	40,898	326	90	104	60	175	195	245
ประถมปีที่ 2	49,585	38,352	531	160	379	253	558	835	892
ประถมปีที่ 3	48,199	37,267	1,308	318	494	379	691	960	930
ประถมปีที่ 4	373,027	32,548	5,218	810	1,855	2,397	6,947	20,494	42,104
ประถมปีที่ 5	45,323	19,041	17,928	767	713	520	819	1,018	1,086
ประถมปีที่ 6	375,583	4,449	34,640	12,084	28,995	34,353	66,317	57,834	41,087
ไม่ทราบชั้น	518	78	60	82	42	37	53	48	16
ระดับมัธยมศึกษา	929,524	7	58,505	120,765	144,169	74,631	119,083	111,690	87,831
มัธยมศึกษาตอนต้น	477,746	7	58,493	67,126	46,266	33,530	53,886	47,435	45,198
มัธยมศึกษาปีที่ 1	41,234	-	32,820	4,706	1,105	398	741	526	298
มัธยมศึกษาปีที่ 2	51,580	-	20,282	18,979	3,804	1,516	1,750	1,100	797
มัธยมศึกษาปีที่ 3	384,555	-	5,385	43,404	41,269	31,560	51,330	45,776	44,085
ไม่ทราบชั้น	377	7	6	37	88	56	65	33	18
มัธยมศึกษาตอนปลาย	451,778	-	12	53,639	97,903	41,101	65,197	64,255	42,633
สายสามัญ	237,880	-	3	37,972	58,020	23,805	38,510	34,598	13,721
มัธยมศึกษาปีที่ 4	23,271	-	2	19,013	2,794	213	355	246	160
มัธยมศึกษาปีที่ 5	31,624	-	-	14,328	12,734	1,045	861	449	633
มัธยมศึกษาปีที่ 6	182,679	-	1	4,603	42,459	22,510	37,245	33,864	12,907
ไม่ทราบชั้น	306	-	-	28	33	37	49	39	21
สายอาชีวศึกษา	213,898	-	9	15,667	39,883	17,296	26,687	29,657	28,912
ปีที่ 1	13,275	-	-	8,497	3,900	335	248	88	75
ปีที่ 2	13,235	-	-	4,732	7,260	606	287	119	91
ปีที่ 3	187,099	-	-	2,402	28,648	16,325	26,132	29,427	28,733
ไม่ทราบชั้น	289	-	9	36	75	30	20	23	13

หมวดอายุ และเพศ (ต่อ)

age group and sex (Contd.)

Age group							Educational attainment, and sex
40 - 44	45 - 49	50 - 54	55 - 59	60 - 64	65 - 69	70 ขึ้นไป and over	
245,980	187,561	141,423	98,126	81,614	54,978	80,134	Males
3,759	3,374	3,795	3,692	6,679	6,524	18,245	No education: 10
239,785	182,236	136,009	93,404	73,911	47,570	60,115	Educational attainment: Grade of school attainment:
88,075	79,026	61,430	45,023	40,982	27,960	33,138	Elementary level
289	210	246	310	405	326	360	Pratom 1
956	995	972	1,033	1,446	1,008	1,215	Pratom 2
917	812	820	719	1,000	672	912	Pratom 3
53,964	53,139	43,093	32,834	31,507	21,402	24,715	Pratom 4
877	820	596	282	246	193	417	Pratom 5
31,037	23,029	15,698	9,839	6,365	4,348	5,508	Pratom 6
35	21	5	6	13	11	11	Unknown
71,544	47,232	35,649	23,604	14,174	8,855	11,785	Secondary education
38,829	26,769	22,583	15,230	8,694	5,891	7,809	Lower secondary level
223	124	108	65	32	40	48	Matayom 1
800	594	572	455	302	238	391	Matayom 2
37,783	26,036	21,898	14,706	8,353	5,613	7,357	Matayom 3
23	15	5	4	7	-	13	Unknown
32,715	20,463	13,066	8,374	5,480	2,964	3,976	Upper secondary level
10,400	5,526	4,639	4,100	2,378	1,626	2,582	General
123	101	75	68	38	24	59	Matayom 4
549	316	281	172	59	79	118	Matayom 5
9,701	5,089	4,260	3,855	2,270	1,517	2,398	Matayom 6
27	20	23	5	11	6	7	Unknown
22,315	14,937	8,427	4,274	3,102	1,338	1,394	Cert. of vocational
43	39	24	13	5	-	8	1 st year
68	27	20	3	7	6	9	2 nd year
22,173	14,843	8,378	4,252	3,080	1,332	1,374	3 rd year
31	28	5	6	10	-	3	Unknown

ตารางที่ 10 ประชากรอายุ 6 ปีขึ้นไป จำแนกตามระดับชั้นที่เรียนสำเร็จ

Table 10 Population 6 years of age and over by educational attainment,

ระดับชั้นที่เรียนสำเร็จ และเพศ	รวม Total	หมวดอายุ							
		6 - 11	12 - 14	15 - 17	18 - 21	22 - 24	25 - 29	30 - 34	35 - 39
ระดับอุดมศึกษา (สายสามัญ)	560,653	-	-	817	65,685	81,108	104,352	80,253	66,737
อนุปริญญา	6,335	-	-	6	109	202	694	982	899
ระดับปริญญาตรี	122,081	-	-	809	60,242	42,606	14,840	2,241	661
ปีที่ 1	36,120	-	-	594	26,115	6,499	2,258	398	121
ปีที่ 2	42,928	-	-	212	23,146	14,279	4,282	674	166
ปีที่ 3	41,295	-	-	-	10,618	21,125	7,931	1,071	302
ปีที่ 4	1,037	-	-	-	207	438	189	76	62
ปีที่ 5	374	-	-	-	55	181	85	3	5
ไม่ทราบ	327	-	-	3	101	84	95	19	5
ปริญญาตรี	369,423	-	-	2	5,246	37,052	79,893	65,578	55,316
ปริญญาโท	56,951	-	-	-	82	1,226	8,696	10,899	9,194
ปริญญาเอก	5,863	-	-	-	6	22	229	553	667
ระดับอุดมศึกษา (สายอาชีวศึกษา)	170,461	-	-	137	9,561	17,810	32,703	30,557	26,379
ต่ำกว่าอนุปริญญา	1,024	-	-	3	16	56	199	194	120
อนุปริญญา	137,299	-	-	126	7,983	15,341	28,088	26,299	22,243
ระดับปริญญาตรี	3,231	-	-	7	1,409	1,016	364	108	53
ปีที่ 1	924	-	-	5	642	156	60	15	3
ปีที่ 2	927	-	-	-	447	317	101	27	9
ปีที่ 3	989	-	-	-	289	479	160	32	3
ปีที่ 4	142	-	-	-	11	30	12	15	7
ไม่ทราบ	249	-	-	2	20	34	31	19	31
ปริญญาตรี	26,274	-	-	-	153	1,360	3,779	3,556	3,640
ปริญญาโท	1,875	-	-	-	-	15	214	252	262
ปริญญาเอก	758	-	-	1	-	22	59	148	61
การศึกษาทางศาสนา	8,415	-	210	544	917	857	1,207	920	655
พระปริยัติธรรม									
แผนกธรรม	3,246	-	85	228	288	235	341	278	249
แผนกบาลี	3,583	-	4	131	388	442	594	466	311
แผนกสามัญ	1,586	-	121	185	241	180	272	176	95
การศึกษาอื่นๆ	588	-	9	20	29	15	34	50	61
ไม่ทราบระดับการศึกษา	43,520	-	-	6	20	1,346	4,591	5,475	6,019
ไม่ทราบ	29,275	1,931	1,057	2,661	4,050	1,898	2,026	2,446	2,488

หมวดอายุ และเพศ (ต่อ)
age group and sex (Contd.)

Age group							Educational attainment, and sex
40 - 44	45 - 49	50 - 54	55 - 59	60 - 64	65 - 69	70 ขึ้นไป and over	
55,377	37,947	25,992	16,021	11,705	6,538	8,121	Higher level (General)
815	770	607	440	329	167	315	Diploma level
321	137	110	42	30	12	30	Graduate level
44	42	19	10	9	4	7	1 st year
92	33	21	8	2	1	12	2 nd year
133	54	27	11	12	4	7	3 rd year
34	5	4	12	6	3	1	4 th year
3	3	38	-	1	-	-	5 th year
15	-	1	1	-	-	3	Unknown
44,836	29,883	19,559	11,807	8,980	4,939	6,332	Bachelor degree
8,480	6,310	4,933	3,110	1,900	1,059	1,062	Master Degree
925	847	783	622	466	361	382	Doctorate degree
17,971	12,618	8,397	5,373	4,072	2,124	2,759	Higher level (Vocational)
117	95	86	64	14	23	37	Lower diploma level
13,645	9,161	5,876	3,488	2,719	1,114	1,216	Diploma level
106	50	36	17	34	11	20	Graduate level
23	3	9	2	5	-	1	1 st year
12	4	6	1	1	1	1	2 nd year
12	7	-	-	2	5	-	3 rd year
9	15	4	4	19	4	12	4 th year
50	21	17	10	7	1	6	Unknown
3,625	2,913	2,106	1,541	1,225	939	1,437	Bachelor degree
354	313	200	162	63	20	20	Master degree
124	86	93	101	17	17	29	Doctorate degree
573	453	395	380	359	312	633	Religious education
							Scnpture school for
235	221	165	178	222	192	329	Dharma
232	193	170	165	108	107	272	Pali
106	39	60	37	29	13	32	General education
51	59	39	38	35	33	115	Others education
6,194	4,901	4,107	2,965	2,584	1,748	3,564	Unknown level of Ed.
2,436	1,951	1,619	1,030	1,024	884	1,774	Unknown

ตารางที่ 10 ประชากรอายุ 6 ปีขึ้นไป จำแนกตามระดับชั้นที่เรียนสำเร็จ
 Table 10 Population 6 years of age and over by educational attainment,

ชั้นที่เรียนสำเร็จ และเพศ	รวม Total	หมวดอายุ							
		6 - 11	12 - 14	15 - 17	18 - 21	22 - 24	25 - 29	30 - 34	35 - 39
หญิง	3,136,307	219,072	117,753	145,417	294,880	241,834	390,070	358,456	318,451
ไม่มีการศึกษา 1/	190,899	50,100	654	963	1,675	1,565	3,486	5,337	7,011
มีการศึกษา	2,912,733	167,028	116,061	142,383	288,606	237,991	384,037	350,177	308,675
ชั้นที่เรียนสำเร็จ									
ระดับประถมศึกษา	1,158,745	167,022	55,893	13,485	33,839	41,149	91,575	108,311	118,904
ประถมปีที่ 1	43,321	38,286	229	65	97	47	134	226	378
ประถมปีที่ 2	56,397	36,360	421	173	349	291	671	1,080	1,595
ประถมปีที่ 3	52,056	36,137	966	305	506	437	815	1,269	1,364
ประถมปีที่ 4	559,482	32,183	4,431	1,019	2,520	3,034	9,840	33,928	70,142
ประถมปีที่ 5	44,563	19,457	16,190	566	569	405	982	1,415	1,213
ประถมปีที่ 6	402,371	4,567	33,600	11,260	29,754	36,900	79,071	70,342	44,164
ไม่ทราบชั้น	555	32	56	97	44	35	62	51	48
ระดับมัธยมศึกษา	871,928	6	60,088	127,577	151,439	70,856	113,643	102,192	77,388
มัธยมศึกษาตอนต้น	427,300	6	60,074	64,831	42,934	31,123	52,028	42,901	36,768
มัธยมศึกษาปีที่ 1	38,554	-	32,656	3,452	560	268	382	382	231
มัธยมศึกษาปีที่ 2	47,274	-	21,314	16,756	2,468	1,030	1,253	879	636
มัธยมศึกษาปีที่ 3	341,099	-	6,097	44,595	39,846	29,780	50,309	41,591	35,863
ไม่ทราบชั้น	373	6	7	28	60	45	84	49	38
มัธยมศึกษาตอนปลาย	444,628	-	14	62,746	108,505	39,733	61,615	59,291	40,620
สายสามัญ	239,099	-	7	45,834	68,022	24,282	37,479	30,257	10,440
มัธยมศึกษาปีที่ 4	27,153	-	4	22,794	2,697	174	297	271	214
มัธยมศึกษาปีที่ 5	34,350	-	-	16,975	13,245	1,081	853	430	523
มัธยมศึกษาปีที่ 6	177,230	-	-	6,039	52,046	22,976	36,255	29,505	9,670
ไม่ทราบชั้น	366	-	3	26	34	51	74	51	33
สายอาชีวศึกษา	205,529	-	7	16,912	40,483	15,451	24,136	29,034	30,180
ปีที่ 1	12,745	-	-	9,004	3,002	263	179	104	77
ปีที่ 2	12,616	-	-	5,280	6,301	492	236	125	106
ปีที่ 3	179,883	-	-	2,579	31,107	14,684	23,669	28,793	29,977
ไม่ทราบชั้น	285	-	7	49	73	12	52	12	20

หมวดอายุ และเพศ (ต่อ)
age group and sex (Contd.)

Age group							Educational attainment, and sex
40 - 44	45 - 49	50 - 54	55 - 59	60 - 64	65 - 69	70 ขึ้นไป and over	
279,401	214,206	157,550	111,454	98,021	70,787	118,955	Females
9,714	10,576	11,072	11,711	18,172	16,009	42,854	No education 1/
266,998	201,673	144,870	98,395	78,567	53,814	73,458	Educational attainment Grade of school attainment
125,867	110,329	84,136	61,806	55,454	39,747	51,228	Elementary level
495	508	455	454	695	546	706	Pratom 1
1,959	1,996	1,929	1,943	2,677	2,110	2,843	Pratom 2
1,579	1,526	1,306	1,287	1,615	1,157	1,787	Pratom 3
89,294	83,061	65,869	49,332	44,234	31,380	39,215	Pratom 4
987	815	536	286	286	264	592	Pratom 5
31,524	22,411	14,014	8,496	5,925	4,280	6,063	Pratom 6
29	12	27	8	22	10	22	Unknown
59,245	38,445	28,025	16,758	9,387	6,253	10,626	Secondary education
29,732	21,264	17,342	10,427	5,995	4,427	7,448	Lower secondary level
202	106	84	50	47	38	96	Matayom 1
627	501	469	392	228	238	483	Matayom 2
28,892	20,638	16,777	9,980	5,717	4,147	6,867	Matayom 3
11	19	12	5	3	4	2	Unknown
29,513	17,181	10,683	6,331	3,392	1,826	3,178	Upper secondary level
7,592	3,855	3,581	2,928	1,486	1,037	2,299	General
186	157	109	74	58	46	72	Matayom 4
422	269	223	123	75	44	87	Matayom 5
6,967	3,402	3,233	2,723	1,348	927	2,139	Matayom 6
17	27	16	8	5	20	1	Unknown
21,921	13,326	7,102	3,403	1,906	789	879	Cert. of vocational
44	40	13	11	5	-	3	1 st year
31	18	17	7	-	-	3	2 nd year
21,832	13,247	7,064	3,379	1,893	788	871	3 rd year
14	21	8	6	8	1	2	Unknown

ตารางที่ 10 ประชากรอายุ 6 ปีขึ้นไป จำแนกตามระดับชั้นที่เรียนสำเร็จ
 Table 10 Population 6 years of age and over by educational attainment,

ระดับชั้นที่เรียนสำเร็จ และเพศ	รวม Total	หมวดอายุ							
		6 - 11	12 - 14	15 - 17	18 - 21	22 - 24	25 - 29	30 - 34	35 - 39
ระดับอุดมศึกษา (สายสามัญ)	643,522	-	-	1,030	89,949	102,134	138,264	101,202	76,316
อนุปริญญา	7,878	-	-	4	131	319	844	1,077	1,173
ระดับปริญญาตรี	139,941	-	-	1,026	80,245	42,085	13,413	2,180	555
ปีที่ 1	41,805	-	-	775	32,865	5,692	1,918	364	103
ปีที่ 2	51,369	-	-	238	31,706	14,372	4,108	665	140
ปีที่ 3	44,983	-	-	-	15,219	21,265	7,078	1,032	252
ปีที่ 4	955	-	-	-	204	408	146	88	54
ปีที่ 5	322	-	-	-	54	199	50	4	5
ไม่ทราบ	507	-	-	13	197	149	113	27	1
ปริญญาตรี	437,520	-	-	-	9,461	57,996	111,815	85,114	64,991
ปริญญาโท	54,755	-	-	-	109	1,720	12,020	12,372	9,153
ปริญญาเอก	3,428	-	-	-	3	14	172	459	444
ระดับอุดมศึกษา (สายอาชีพศึกษา)	189,686	-	-	163	13,143	21,760	34,803	32,179	29,414
ต่ำกว่าอนุปริญญา	494	-	-	4	54	45	49	75	71
อนุปริญญา	126,931	-	-	155	9,192	15,896	26,459	24,294	20,846
ระดับปริญญาตรี	6,272	-	-	4	3,411	1,492	593	122	175
ปีที่ 1	2,131	-	-	4	1,465	203	182	13	104
ปีที่ 2	2,321	-	-	-	1,412	524	192	38	20
ปีที่ 3	1,448	-	-	-	483	723	187	22	15
ปีที่ 4	116	-	-	-	30	19	13	10	3
ไม่ทราบ	256	-	-	-	21	23	19	39	33
ปริญญาตรี	51,929	-	-	-	482	4,276	7,347	7,229	7,726
ปริญญาโท	3,301	-	-	-	4	33	267	366	457
ปริญญาเอก	759	-	-	-	-	18	88	93	139
การศึกษาทางศาสนา	2,178	-	70	111	177	212	353	324	268
พระภิกษุหรือกรรม									
แผนกธรรม	66	-	-	1	3	3	11	6	6
แผนกบาลี	1,281	-	-	14	65	134	218	238	163
แผนกสามัญ	831	-	70	96	109	75	124	80	99
การศึกษาอื่นๆ	513	-	10	7	15	5	23	15	36
ไม่ทราบระดับการศึกษา	46,161	-	-	10	44	1,875	5,376	5,954	6,349
ไม่ทราบ	32,675	1,944	1,038	2,071	4,599	2,278	2,547	2,942	2,765

หมวดอายุ และเพศ (ต่อ)

age group and sex (Contd.)

Age group							Educational attainment, and sex
40 - 44	45 - 49	50 - 54	55 - 59	60 - 64	65 - 69	70 ขึ้นไป and over	
55,062	33,042	19,261	10,992	7,521	4,025	4,724	Higher level (General)
1,094	898	751	582	384	281	340	Diploma level
186	122	44	11	18	18	38	Graduate level
36	26	15	2	3	1	5	1 st year
63	30	13	4	2	12	16	2 nd year
58	42	12	2	10	4	9	3 rd year
26	15	3	3	1	-	7	4 th year
2	4	1	-	2	-	1	5 th year
1	5	-	-	-	1	-	Unknown
45,928	26,227	14,932	8,512	5,831	2,980	3,733	Bachelor degree
7,214	5,211	3,101	1,558	1,117	670	510	Master Degree
640	584	433	329	171	76	103	Doctorate degree
20,545	14,816	9,453	6,124	3,545	1,714	2,027	Higher level (Vocational)
51	50	36	25	12	4	18	Lower diploma level
11,460	7,367	4,517	2,873	1,904	870	1,098	Diploma level
133	111	99	78	18	7	29	Graduate level
51	41	32	35	-	-	1	1 st year
41	24	47	22	-	1	-	2 nd year
2	5	4	2	3	-	2	3 rd year
4	9	3	6	9	1	9	4 th year
35	32	13	13	6	5	17	Unknown
8,066	6,552	4,275	2,839	1,491	797	849	Bachelor degree
699	638	433	247	94	33	30	Master degree
136	98	93	62	26	3	3	Doctorate degree
211	146	89	79	35	29	74	Religious education
							Scripture school for
7	4	1	7	6	1	10	Dharma
156	99	68	47	17	25	37	Pali
48	43	20	25	12	3	27	General education
68	84	37	33	31	39	110	Others education
6,000	4,811	3,869	2,603	2,594	2,007	4,669	Unknown level of Ed.
2,689	1,957	1,608	1,348	1,282	964	2,643	Unknown

ตารางที่ 11 ประชากรอายุ 15 ปีขึ้นไป จำแนกตามการทำงานในรอบสัปดาห์

Table 11 Population 15 years of age and over by current activity status,

หมวดอายุและเพศ	รวมประชากร อายุ 15 ปีขึ้นไป ^u Total population 15 years of age and over ^u	ผู้อยู่ในกำลังแรงงานปัจจุบัน Currently Economically active population				รวม Total	รอฤดูกาล เกษตร Waiting for farm season	รอฤดูกาล อื่นๆ Waiting for active season
		รวม Total	ผู้มีงานทำ Employed	ผู้ไม่มีงานทำ Unemployed				
				ผู้กำลังหา งานทำ Looking for work	ผู้ไม่มีงานทำ แต่พร้อมที่ จะทำงาน Not looking but available for work			
บอกรวม	4,895,207	3,264,725	2,994,027	200,556	70,142	1,630,482	2,825	8,459
15 - 19	497,431	122,249	93,390	22,152	6,707	375,182	222	1,211
20 - 24	709,905	412,822	335,427	62,825	14,570	297,083	325	2,233
25 - 29	685,503	581,374	524,678	45,663	11,033	104,129	333	1,160
30 - 34	629,642	544,210	509,080	25,894	9,236	85,432	412	929
35 - 39	559,531	476,802	450,785	18,769	7,248	82,729	318	779
40 - 44	492,028	404,283	386,827	10,721	6,735	87,745	329	572
45 - 49	376,439	297,341	284,765	7,678	4,898	79,098	207	675
50 - 54	280,135	200,574	194,040	3,216	3,318	79,561	172	331
55 - 59	195,881	121,131	116,694	1,788	2,649	74,750	192	238
60 - 64	166,529	56,778	54,642	813	1,323	109,751	114	137
65 - 69	116,716	26,213	24,609	446	1,158	90,503	86	125
70 - 74	87,708	12,915	12,032	270	613	74,793	57	35
75 - 79	46,698	4,704	4,171	143	390	41,994	39	22
80 - 84	29,447	1,812	1,578	86	148	27,635	10	7
85 ปีขึ้นไป	21,614	1,517	1,309	92	116	20,097	9	5
ชาย	2,286,586	1,711,512	1,585,028	97,684	28,800	575,074	1,219	4,515
15 - 19	239,803	59,324	44,052	11,896	3,376	180,479	166	793
20 - 24	334,224	196,905	160,634	29,716	6,555	137,319	209	1,086
25 - 29	320,728	286,337	259,994	21,639	4,704	34,391	169	538
30 - 34	295,669	280,044	264,467	11,956	3,621	15,625	146	479
35 - 39	262,193	250,188	239,044	8,756	2,388	12,005	102	437
40 - 44	230,944	218,471	210,211	5,914	2,346	12,473	97	350
45 - 49	176,642	165,742	160,022	3,987	1,733	10,900	73	320
50 - 54	132,850	118,212	115,105	1,846	1,261	14,638	56	187
55 - 59	92,336	74,248	72,053	1,109	1,086	18,088	65	152
60 - 64	75,608	34,203	33,169	441	593	41,405	47	90
65 - 69	50,931	15,512	14,787	139	586	35,419	37	44
70 - 74	37,340	7,757	7,335	144	278	29,583	33	30
75 - 79	19,281	2,716	2,451	75	190	16,565	13	9
80 - 84	10,859	1,007	938	16	53	9,852	6	-
85 ปีขึ้นไป	7,178	846	766	50	30	6,332	-	-

หมวดอายุ และเพศ *

age group and sex *

ผู้ไม่อยู่ในกำลังแรงงานปัจจุบัน							Age group and sex
Not in currently economically active population							
ทำงานบ้าน	เรียนหนังสือ	เด็ก ชรภาพ	พระสงฆ์	ป่วยพิการ	อื่น ๆ	ไม่ทราบ	
Housework	Studying	Too young/ old	นักบวช Religious order	ไม่สามารถ ทำงานได้ Sick/disabled/ unable to work	Others	Unknown	
431,289	630,027	384,050	15,251	25,521	129,849	3,211	Total
7,143	347,269	2,504	1,976	1,562	12,343	952	15 - 19
23,531	238,952	1,213	2,719	2,625	24,880	605	20 - 24
43,466	33,282	1,072	2,180	2,077	20,232	327	25 - 29
58,743	4,205	1,339	1,403	2,595	15,545	261	30 - 34
62,385	1,573	1,413	1,181	2,306	12,547	227	35 - 39
66,024	1,070	3,795	1,081	2,373	12,353	148	40 - 44
58,326	836	6,153	786	2,395	9,520	200	45 - 49
45,563	590	22,539	690	2,286	7,156	234	50 - 54
31,380	499	33,849	647	2,115	5,686	144	55 - 59
17,437	687	84,697	789	1,590	4,223	77	60 - 64
9,478	333	75,718	628	1,361	2,760	14	65 - 69
4,555	357	66,958	525	944	1,362	-	70 - 74
1,702	182	38,477	286	536	728	22	75 - 79
856	113	25,745	193	393	318	-	80 - 84
700	79	18,578	167	363	196	-	85 and over
12,947	302,122	151,294	14,440	13,981	73,355	1,201	Males
901	166,138	1,350	1,876	974	7,827	454	15 - 19
886	114,949	643	2,672	1,508	15,029	337	20 - 24
759	17,172	472	2,150	1,121	11,903	107	25 - 29
1,158	1,945	507	1,346	1,312	8,641	91	30 - 34
1,162	552	693	1,122	1,194	6,703	40	35 - 39
1,538	272	1,597	1,033	1,426	6,127	33	40 - 44
1,337	155	2,273	747	1,259	4,703	33	45 - 49
1,521	149	6,926	647	1,400	3,716	36	50 - 54
1,078	131	11,683	583	1,258	3,111	27	55 - 59
1,035	262	35,605	723	922	2,696	25	60 - 64
737	174	31,692	564	627	1,535	9	65 - 69
379	120	27,355	438	477	751	-	70 - 74
270	43	15,412	229	247	333	9	75 - 79
139	41	9,165	172	138	191	-	80 - 84
47	19	5,921	138	118	89	-	85 and over

ตารางที่ 11 ประชากรอายุ 15 ปีขึ้นไป จำแนกตามการทำงานในรอบสัปดาห์

Table 11 Population 15 years of age and over by current activity status,

หมวดอายุและเพศ	รวมประชากร อายุ 15 ปีขึ้นไป ^v Total population 15 years of age and over ^v	ผู้อยู่ในกำลังแรงงานปัจจุบัน Currently Economically active population				รวม Total	รอฤดูกาล เกษตร Waiting for farm season	รอฤดูกาล อื่นๆ Waiting for active season
		รวม Total	ผู้มีงานทำ Employed	ผู้ไม่มีงานทำ Unemployed				
				ผู้กำลังหา งานทำ Looking for work	ผู้ไม่มีงานทำ แต่พร้อมที่ จะทำงาน Not looking but available for work			
หญิง	2,608,621	1,553,213	1,408,999	102,872	41,342	1,055,408	1,606	3,944
15 - 19	257,628	62,925	49,338	10,256	3,331	194,703	56	418
20 - 24	375,681	215,917	174,793	33,109	8,015	159,764	116	1,147
25 - 29	364,775	295,037	264,684	24,024	6,329	69,738	164	622
30 - 34	333,973	264,166	244,613	13,938	5,615	69,807	266	450
35 - 39	297,338	226,614	211,741	10,013	4,860	70,724	216	342
40 - 44	261,084	185,812	176,616	4,807	4,389	75,272	232	222
45 - 49	199,797	131,599	124,743	3,691	3,165	68,198	134	355
50 - 54	147,285	82,362	78,935	1,370	2,057	64,923	116	144
55 - 59	103,545	46,883	44,641	679	1,563	56,662	127	86
60 - 64	90,921	22,575	21,473	372	730	68,346	67	47
65 - 69	65,785	10,701	9,822	307	572	55,084	49	81
70 - 74	50,368	5,158	4,697	126	335	45,210	24	5
75 - 79	27,417	1,988	1,720	68	200	25,429	26	13
80 - 84	18,588	805	640	70	95	17,783	4	7
85 ปีขึ้นไป	14,436	671	543	42	86	13,765	9	5

หมวดอายุ และเพศ * (ต่อ)

age group and sex * (Contd.)

ผู้ไม่อยู่ในกำลังแรงงานปัจจุบัน							Age group and sex
Not in currently economically active population							
ทำงานบ้าน	เรียนหนังสือ	เด็ก ชราภาพ	พระสงฆ์	ป่วยพิการ	อื่น ๆ	ไม่ทราบ	
Housework	Studying	Too young/ old	นักบวช Religious order	ไม่สามารถ ทำงานได้ Sick/disabled/ unable to work	Others	Unknown	
418,342	327,905	232,756	811	11,540	56,494	2,010	Females
6,242	181,131	1,154	100	588	4,516	498	15 - 19
22,645	124,003	570	47	1,117	9,851	268	20 - 24
42,707	16,110	600	30	956	8,329	220	25 - 29
57,585	2,260	832	57	1,283	6,904	170	30 - 34
61,223	1,021	720	59	1,112	5,844	187	35 - 39
64,486	798	2,198	48	947	6,226	115	40 - 44
56,989	681	3,880	39	1,136	4,817	167	45 - 49
44,042	441	15,613	43	886	3,440	198	50 - 54
30,302	368	22,166	64	857	2,575	117	55 - 59
16,402	425	49,092	66	668	1,527	52	60 - 64
8,741	159	44,026	64	734	1,225	5	65 - 69
4,176	237	39,603	87	467	611	-	70 - 74
1,432	139	23,065	57	289	395	13	75 - 79
717	72	16,580	21	255	127	-	80 - 84
653	60	12,657	29	245	107	-	85 and over

ตารางที่ 12 ประชากรอายุ 15 ปีขึ้นไป ที่ทำงานในรอบสัปดาห์
Table 12 Currently economically active population 15 years

หมวดอาชีพ และเพศ	รวม	หมวดอายุ				
	Total	15-19	20-24	25-29	30-34	35-39
ยอดรวม	2,994,035	93,389	335,426	524,680	509,080	450,786
ผู้บัญญัติกฎหมาย ข้าราชการระดับอาวุโส และผู้จัดการ	318,007	524	6,371	24,675	43,421	52,139
ผู้ประกอบการวิชาชีพด้านต่างๆ	383,892	757	35,935	85,485	71,341	59,677
ผู้ประกอบการวิชาชีพทางเทคนิคสาขาต่างๆ และอาชีพที่เกี่ยวข้อง	246,554	2,457	30,439	64,642	51,418	37,821
เสมียน	311,667	8,960	47,503	67,947	59,949	46,858
พนักงานบริการและพนักงานในร้านค้า และตลาด	652,211	24,122	67,722	100,131	105,594	97,511
ผู้ปฏิบัติงานที่มีฝีมือในด้านการเกษตรและการประมง	32,247	947	1,902	2,860	3,698	4,044
ผู้ปฏิบัติงานด้านความสามารถทางฝีมือและธุรกิจอื่น ๆ ที่เกี่ยวข้อง	279,551	17,417	41,411	55,486	49,010	37,451
ผู้ปฏิบัติการโรงงานและเครื่องจักรและผู้ปฏิบัติงานด้านการประกอบอาชีพขั้นพื้นฐานต่างๆ	333,798	19,773	50,407	65,509	59,910	47,993
กองกำลังทหารติดอาวุธต่างๆ	80,860	185	15,964	7,369	9,296	12,871
ไม่ทราบ	24,333	324	1,444	3,132	3,967	3,720
ชาย	1,585,030	44,051	160,634	259,994	264,467	239,043
ผู้บัญญัติกฎหมาย ข้าราชการระดับอาวุโส และผู้จัดการ	213,948	293	3,295	14,654	27,241	34,446
ผู้ประกอบการวิชาชีพด้านต่างๆ	165,846	266	13,006	35,823	31,781	26,432
ผู้ประกอบการวิชาชีพทางเทคนิคสาขาต่างๆ และอาชีพที่เกี่ยวข้อง	120,015	1,025	11,540	27,598	23,981	19,369
เสมียน	138,157	3,847	16,561	27,794	26,256	21,269
พนักงานบริการและพนักงานในร้านค้า และตลาด	275,769	9,857	28,737	43,899	45,664	39,656
ผู้ปฏิบัติงานที่มีฝีมือในด้านการเกษตรและการประมง	19,067	637	1,314	1,890	2,292	2,216
ผู้ปฏิบัติงานด้านความสามารถทางฝีมือและธุรกิจอื่น ๆ ที่เกี่ยวข้อง	176,712	10,715	26,264	35,991	30,615	22,569
ผู้ปฏิบัติการโรงงานและเครื่องจักรและผู้ปฏิบัติงานด้านการประกอบอาชีพขั้นพื้นฐานต่างๆ	229,731	10,116	26,733	40,782	41,719	36,469
กองกำลังทหารติดอาวุธต่างๆ	71,104	180	15,456	6,011	7,832	10,934
ไม่ทราบ	14,907	85	697	1,708	2,363	2,202
หญิง	1,409,005	49,338	174,792	264,686	244,613	211,743
ผู้บัญญัติกฎหมาย ข้าราชการระดับอาวุโส และผู้จัดการ	104,059	231	3,076	10,021	16,180	17,693
ผู้ประกอบการวิชาชีพด้านต่างๆ	218,046	491	22,929	49,662	39,560	33,245
ผู้ประกอบการวิชาชีพทางเทคนิคสาขาต่างๆ และอาชีพที่เกี่ยวข้อง	126,539	1,432	18,899	37,044	27,437	18,452
เสมียน	173,510	5,113	30,942	40,153	33,693	25,589
พนักงานบริการและพนักงานในร้านค้า และตลาด	376,442	14,265	38,985	56,232	59,930	57,855
ผู้ปฏิบัติงานที่มีฝีมือในด้านการเกษตรและการประมง	13,180	310	588	970	1,406	1,828
ผู้ปฏิบัติงานด้านความสามารถทางฝีมือและธุรกิจอื่น ๆ ที่เกี่ยวข้อง	102,839	6,702	15,147	19,495	18,395	14,882
ผู้ปฏิบัติการโรงงานและเครื่องจักรและผู้ปฏิบัติงานด้านการประกอบอาชีพขั้นพื้นฐานต่างๆ	171,141	10,893	19,297	23,600	26,753	27,220
กองกำลังทหารติดอาวุธต่างๆ	9,756	5	508	1,358	1,464	1,937
ไม่ทราบ	9,426	239	747	1,424	1,604	1,518

จำแนกตามหมวดอาชีพ นวคอายุ และเพศ *

of age and over by occupation, age group and sex *

Age group							Major occupation group and sex
40-44	45-49	50-54	55-59	60-64	65-69	70 ขึ้นไป and over	
386,829	284,764	194,044	116,694	54,643	24,611	19,089	Total
53,500	47,385	38,616	23,697	13,957	7,652	6,070	Legislators, senior officials and managers
51,732	36,774	23,254	13,381	3,353	1,053	1,150	Professionals
25,680	15,281	9,865	6,028	1,611	689	623	Technicians and associate professionals
32,413	21,063	15,138	9,168	1,776	444	448	Clerks
87,938	66,381	44,859	27,895	16,816	7,730	5,512	Service workers and shop and market sales workers
4,308	3,753	3,198	2,433	2,226	1,339	1,539	Skilled agricultural and fishery workers
32,368	21,634	12,691	6,752	3,268	1,317	746	Craft and related trades workers
36,703	25,824	14,455	7,950	3,514	1,209	551	Plant and machine operators and assemblers
46,028	34,613	22,015	12,883	6,841	2,680	1,983	Elementary occupations
12,295	8,892	7,685	5,412	636	132	123	Armed forces
3,864	3,164	2,268	1,095	645	366	344	Unknown
210,213	160,021	115,107	72,052	33,170	14,789	11,489	Males
36,919	33,461	27,334	17,048	9,970	5,166	4,121	Legislators, senior officials and managers
21,913	16,037	10,586	6,423	2,075	665	839	Professionals
14,409	9,195	6,633	4,058	1,240	528	439	Technicians and associate professionals
16,017	10,906	8,206	5,381	1,349	312	259	Clerks
35,880	27,184	18,798	13,067	6,919	3,465	2,643	Service workers and shop and market sales workers
2,378	2,140	1,775	1,410	1,253	821	941	Skilled agricultural and fishery workers
19,405	13,471	9,020	4,949	2,307	925	481	Craft and related trades workers
28,837	21,261	12,320	6,845	3,128	1,062	459	Plant and machine operators and assemblers
21,408	16,945	11,845	7,281	3,785	1,427	974	Elementary occupations
10,631	7,575	6,820	4,819	610	132	104	Armed forces
2,416	1,846	1,770	771	534	286	229	Unknown
176,616	124,743	78,937	44,642	21,473	9,822	7,600	Females
16,581	13,924	11,282	6,649	3,987	2,486	1,949	Legislators, senior officials and managers
29,819	20,737	12,668	6,958	1,278	388	311	Professionals
11,271	6,086	3,232	1,970	371	161	184	Technicians and associate professionals
16,396	10,157	6,932	3,787	427	132	189	Clerks
52,058	39,197	26,061	14,828	9,897	4,265	2,869	Service workers and shop and market sales workers
1,930	1,613	1,423	1,023	973	518	598	Skilled agricultural and fishery workers
12,963	8,163	3,671	1,803	961	392	265	Craft and related trades workers
7,866	4,563	2,135	1,105	386	147	92	Plant and machine operators and assemblers
24,620	17,668	10,170	5,602	3,056	1,253	1,009	Elementary occupations
1,664	1,317	865	593	26	-	19	Armed forces
1,448	1,318	498	324	111	80	115	Unknown

ตารางที่ 13 ประชากรอายุ 15 ปีขึ้นไปทำงานในรอบปี
Table 13 Usually economically active population 15 years

หมวดอาชีพ และเพศ	รวม Total					
		15-19	20-24	25-29	30-34	35-39
ขจรวม	3,225,657	106,812	366,863	567,124	547,935	482,144
ผู้บัญญัติกฎหมาย ข้าราชการระดับ อาวุโส และผู้จัดการ	333,756	603	6,544	25,918	45,564	55,043
ผู้ประกอบวิชาชีพด้านต่างๆ ช่างเทคนิคสาขาต่างๆ และผู้ประกอบ วิชาชีพอื่น ๆ ที่เกี่ยวข้อง	409,008	956	36,929	91,209	77,467	62,964
เสมียน	338,997	10,572	52,661	75,580	64,893	49,496
พนักงานบริการ และผู้จำหน่ายสินค้าในบ้าน และตลาด	697,206	27,276	74,008	108,536	112,020	103,222
ผู้ปฏิบัติงานที่มีฝีมือในด้านการเกษตร และการประมง	37,814	1,243	2,546	3,422	4,327	5,138
ผู้ปฏิบัติงานในธุรกิจด้านความสามารถทางฝีมือ และธุรกิจอื่น ๆ ที่เกี่ยวข้อง	294,584	20,265	45,134	57,822	50,287	39,820
ผู้ปฏิบัติการเครื่องจักรโรงงานและเครื่องจักร และผู้ปฏิบัติงานด้านการประกอบ	352,490	21,107	54,187	69,005	63,212	50,739
อาชีพขั้นพื้นฐานต่างๆ	366,816	20,268	40,404	53,013	56,981	55,467
กองกำลังทหารติดอาวุธต่างๆ	77,701	222	15,918	6,843	8,693	11,895
ไม่ทราบ	59,900	1,536	5,651	9,372	9,782	9,147
ชาย	1,704,449	51,119	175,806	281,090	283,836	255,137
ผู้บัญญัติกฎหมาย ข้าราชการระดับ อาวุโส และผู้จัดการ	223,817	300	3,482	14,969	28,432	36,089
ผู้ประกอบวิชาชีพด้านต่างๆ ช่างเทคนิคสาขาต่างๆ และผู้ประกอบ วิชาชีพอื่น ๆ ที่เกี่ยวข้อง	177,733	399	13,436	38,752	33,797	27,642
เสมียน	149,941	4,209	18,707	30,241	28,430	22,711
พนักงานบริการ และผู้จำหน่ายสินค้าในบ้าน และตลาด	296,226	11,067	31,472	48,358	48,790	42,347
ผู้ปฏิบัติงานที่มีฝีมือในด้านการเกษตร และการประมง	22,204	814	1,670	2,204	2,604	2,892
ผู้ปฏิบัติงานในธุรกิจด้านความสามารถทางฝีมือ และธุรกิจอื่น ๆ ที่เกี่ยวข้อง	187,083	12,645	28,509	37,581	31,534	24,435
ผู้ปฏิบัติการเครื่องจักรโรงงานและเครื่องจักร และผู้ปฏิบัติงานด้านการประกอบ	242,406	11,106	28,950	43,576	44,227	38,101
อาชีพขั้นพื้นฐานต่างๆ	177,582	8,441	19,041	26,417	27,293	25,788
กองกำลังทหารติดอาวุธต่างๆ	68,497	201	15,439	5,731	7,229	10,115
ไม่ทราบ	34,610	797	2,776	4,815	5,482	5,294

จำนวนตามหมวดอาชีพ หนวคอายุ และเพศ

of age and over by occupation, age group and sex

หนวคอายุ Age group							Major occupation group	
40-44	45-49	50-54	55-59	60-64	65-69	70 ขึ้นไป and over	and sex	
413,326	303,823	207,322	124,054	59,630	26,639	19,985	Total	
							Legislators, senior officials and managers	
56,771	49,688	39,655	25,115	15,369	7,597	5,889		
54,689	39,495	24,672	14,273	3,801	1,346	1,207	Professionals	
							Technicians and associate professionals	
26,164	16,182	9,855	6,065	1,782	753	613		
34,797	22,440	15,872	9,626	1,956	597	507	Clerks	
							Service workers and shop and market sales workers	
92,897	70,221	49,113	28,611	17,204	8,174	5,924		
							Skilled agricultural and fishery workers	
4,900	4,226	3,395	2,870	2,582	1,573	1,592		
							Craft and related trades workers	
32,765	22,623	13,281	7,102	3,475	1,294	716		
							Plant and machine operators and assemblers	
38,888	26,236	15,204	8,310	3,634	1,271	697		
51,109	37,544	24,280	14,699	7,816	3,119	2,116	Elementary occupations	
11,906	8,836	7,579	4,811	681	174	143	Armed forces	
8,440	6,332	4,416	2,572	1,330	741	581	Unknown	
224,185	169,545	122,548	76,433	36,621	16,188	11,941	Males	
							Legislators, senior officials and managers	
38,870	34,800	28,318	18,000	11,095	5,355	4,107		
24,066	17,336	11,324	6,987	2,329	874	791	Professionals	
							Technicians and associate professionals	
14,455	9,545	6,316	4,134	1,299	552	398		
17,309	11,612	8,680	5,879	1,405	416	342	Clerks	
							Service workers and shop and market sales workers	
37,667	28,562	21,224	12,857	7,404	3,634	2,844		
							Skilled agricultural and fishery workers	
2,770	2,308	1,878	1,661	1,466	953	984		
							Craft and related trades workers	
19,967	14,273	9,054	5,252	2,482	898	453		
							Plant and machine operators and assemblers	
30,044	21,254	13,088	7,212	3,233	1,135	480		
23,620	18,388	13,053	8,420	4,374	1,673	1,074	Elementary occupations	
10,325	7,514	6,670	4,351	631	163	128	Armed forces	
5,092	3,953	2,943	1,680	903	535	340	Unknown	

ตารางที่ 13 ประชากรอายุ 15 ปีขึ้นไปทำงานในรอบปี
Table 13 Usually economically active population 15 years

หมวดอาชีพ และเพศ	รวม Total					
		15-19	20-24	25-29	30-34	35-39
หญิง	1,521,208	55,693	191,057	286,034	264,099	227,007
ผู้บัญญัติกฎหมาย ข้าราชการระดับ อาวุโส และผู้จัดการ	109,939	303	3,062	10,949	17,132	18,954
ผู้ประกอบวิชาชีพด้านต่างๆ	231,275	557	23,493	52,457	43,670	35,322
ช่างเทคนิคสาขาต่างๆ และผู้ประกอบ วิชาชีพอื่นๆ ที่เกี่ยวข้อง	133,035	1,624	20,557	37,958	28,691	19,490
เสมียน	189,056	6,363	33,954	45,339	36,463	26,785
พนักงานบริการ และผู้จำหน่ายสินค้าในร้าน และตลาด	400,980	16,209	42,536	60,178	63,230	60,875
ผู้ปฏิบัติงานที่มีฝีมือในด้านการเกษตร และการประมง	15,610	429	876	1,218	1,723	2,246
ผู้ปฏิบัติงานในธุรกิจด้านความสามารถทางฝีมือ และธุรกิจอื่นๆ ที่เกี่ยวข้อง	107,501	7,620	16,625	20,241	18,753	15,385
ผู้ปฏิบัติการเครื่องจักรโรงงานและเครื่องจักร และผู้ปฏิบัติงานด้านการประกอบ	110,084	10,001	25,237	25,429	18,985	12,638
อาชีพชั้นพื้นฐานต่างๆ	189,234	11,827	21,363	26,596	29,688	29,679
กองกำลังทหารติดอาวุธต่างๆ	9,204	21	479	1,112	1,464	1,780
ไม่ทราบ	25,290	739	2,875	4,557	4,300	3,853

จำแนกตามหมวดอาชีพ หมวดอายุ และเพศ (ต่อ)

of age and over by occupation, age group and sex (Contd.)

หมวดอายุ	Age group						70 ขึ้นไป and over	Major occupation group and sex
	40-44	45-49	50-54	55-59	60-64	65-69		
	189,141	134,278	84,774	47,621	23,009	10,451	8,044	Females
								Legislators, senior officials and managers
	17,901	14,888	11,337	7,115	4,274	2,242	1,782	Professionals
	30,623	22,159	13,348	7,286	1,472	472	416	Technicians and associate professionals
	11,709	6,637	3,539	1,931	483	201	215	Clerks
	17,488	10,828	7,192	3,747	551	181	165	Service workers and shop and market sales workers
	55,230	41,659	27,889	15,754	9,800	4,540	3,080	Skilled agricultural and fishery workers
	2,130	1,918	1,517	1,209	1,116	620	608	Craft and related trades workers
	12,798	8,350	4,227	1,850	993	396	263	Plant and machine operators and assemblers
	8,844	4,982	2,116	1,098	401	136	217	Elementary occupations
	27,489	19,156	11,227	6,279	3,442	1,446	1,042	Armed forces
	1,581	1,322	909	460	50	11	15	Unknown
	3,348	2,379	1,473	892	427	206	241	

ตารางที่ 14 ประชากรอายุ 15 ปีขึ้นไปทำงานในรอบปี
Table 14 Usually economically active population 15 years

หมวดอุตสาหกรรม และเทศ	รวม Total					
		15-19	20-24	25-29	30-34	35-39
ยอดรวม	3,225,657	106,812	366,863	567,124	547,935	482,144
เกษตรกรรม การล่าสัตว์ และการป่าไม้	37,930	1,204	2,512	3,288	4,262	4,966
การประมง	4,021	168	283	397	540	610
การทำเหมืองแร่ และเหมืองหิน	1,895	42	160	372	386	252
การผลิต	578,655	37,127	97,016	126,363	104,163	76,759
การไฟฟ้า ก๊าซ และการประปา	14,371	96	590	1,407	2,246	1,990
การก่อสร้าง	116,864	3,956	10,006	18,690	20,507	19,388
การขายส่ง การขายปลีก การซ่อมแซม ยานยนต์ รถจักรยานยนต์ ของใช้- ส่วนบุคคล และของใช้ในครัวเรือน	751,209	21,860	73,102	116,012	118,415	110,084
โรงแรม และภัตตาคาร	215,118	10,780	25,550	32,324	31,898	30,967
การขนส่ง สถานที่เก็บสินค้า และการคมนาคม	234,819	4,358	19,648	39,974	44,288	40,159
การเป็นตัวแทนทางการเงิน	108,913	455	7,702	25,113	24,905	18,646
กิจกรรมด้านอสังหาริมทรัพย์						
การให้เช่าและกิจกรรมทางธุรกิจ	123,129	2,378	14,260	27,068	23,882	18,838
การบริหารราชการ และการป้องกันประเทศ						
รวมทั้งการประกันสังคมภาคบังคับ	278,813	1,643	28,048	32,710	39,764	44,994
การศึกษา	116,470	793	7,376	14,241	14,183	17,860
งานด้านสุขภาพ และงานสังคมสงเคราะห์	79,493	1,050	10,078	15,034	13,965	12,242
กิจกรรมด้านบริการชุมชน สังคม และการบริการส่วนบุคคลอื่น ๆ	166,701	5,949	16,428	26,225	28,161	26,580
ลูกจ้างในครัวเรือนส่วนบุคคล	65,361	7,612	9,839	9,526	9,307	8,286
องค์การระหว่างประเทศและองค์การ- ต่างประเทศอื่น ๆ และสมาชิก	736	12	16	61	68	83
ไม่ทราบ	331,159	7,329	44,249	78,319	66,995	49,440

จำแนกตามหมวดอุตสาหกรรม หมวดอายุ และเพศ

of age and over by industry, age group and sex

หมวดอายุ Age group							Major industry group and sex
40-44	45-49	50-54	55-59	60-64	65-69	70 ขึ้นไป and over	
413,326	303,823	207,322	124,054	59,630	26,639	19,985	Total
4,848	4,341	3,574	3,043	2,655	1,602	1,635	Agriculture, hunting and forestry
549	440	365	269	193	125	82	Fishing
236	191	93	109	27	15	12	Mining and quarrying
57,213	38,156	21,147	11,037	5,695	2,313	1,666	Manufacturing
2,294	2,156	2,063	1,266	206	35	22	Electricity, gas and water supply
16,377	11,851	7,852	4,487	2,472	863	415	Construction
							Wholesale and retail trade repair of motor vehicles motorcycles and personal and household goods
100,001	78,207	56,190	33,702	22,926	11,813	8,897	Hotels and restaurants
28,350	22,110	15,462	8,753	5,198	2,263	1,463	Transport, storage and communication
32,338	23,418	15,972	9,564	3,465	1,039	596	Financial intermediation
13,846	9,193	5,738	2,435	500	193	187	Real estate, renting and business activities
14,311	9,441	5,685	3,525	2,101	977	663	Public administration and defence compulsory social security
45,598	35,388	27,471	18,794	3,124	662	617	Education
21,220	18,118	11,978	7,923	1,718	552	508	Health and social work
10,303	7,024	5,097	2,919	950	427	404	Other community, social and personal service activities
22,649	16,518	10,979	6,578	3,883	1,611	1,140	Private households with employed persons
7,594	5,223	3,357	2,068	1,334	654	561	Extra-territorial organizations and bodies
159	134	122	69	11	-	1	Unknown
35,440	21,914	14,177	7,513	3,172	1,495	1,116	

ตารางที่ 14 ประชากรอายุ 15 ปีขึ้นไปทำงานในรอบปี
Table 14 Usually economically active population 15 years

หมวดอุตสาหกรรม และเทศ	รวม Total					
		15-19	20-24	25-29	30-34	35-39
ชาย	1,704,449	51,119	175,806	281,090	283,836	255,137
เกษตรกรรม การล่าสัตว์ และการป่าไม้	22,112	777	1,598	2,027	2,546	2,790
การประมง	2,822	133	199	288	361	424
การทำเหมืองแร่ และเหมืองหิน	1,188	26	93	209	189	158
การผลิต	281,248	17,042	41,557	59,651	49,882	37,113
การไฟฟ้า ก๊าซ และการประปา	10,967	84	443	1,021	1,655	1,426
การก่อสร้าง	94,858	3,175	7,715	14,583	16,347	15,299
การขายส่ง การขายปลีก การซ่อมแซม ยานยนต์ รถจักรยานยนต์ ของใช้- ส่วนบุคคล และของใช้ในครัวเรือน	388,304	11,946	36,628	58,804	59,881	55,874
โรงแรม และภัตตาคาร	87,873	4,460	10,966	13,607	13,388	11,934
การขายส่ง สถานที่เก็บสินค้า และการคมนาคม	186,245	3,796	14,085	28,436	33,587	32,074
การเป็นตัวแทนทางการเงิน	52,395	239	3,059	10,300	11,941	9,535
กิจกรรมด้านอสังหาริมทรัพย์						
การให้เช่าและกิจกรรมทางธุรกิจ	67,511	1,175	6,600	13,589	12,517	10,714
การบริหารราชการ และการป้องกันประเทศ						
รวมทั้งการประกันสังคมภาคบังคับ	186,526	1,134	21,314	19,943	25,546	28,413
การศึกษา	39,691	168	2,054	4,911	4,883	6,091
งานด้านสุขภาพ และงานสังคมสงเคราะห์	22,664	201	2,004	3,741	3,912	3,702
กิจกรรมด้านบริการชุมชน สังคม และการบริการส่วนบุคคลอื่น ๆ	80,189	2,713	7,355	11,969	12,565	12,200
ลูกจ้างในครัวเรือนส่วนบุคคล	6,937	378	743	1,049	1,189	1,020
องค์การระหว่างประเทศและองค์การ- ต่างประเทศอื่นๆ และสมาชิก	298	-	6	24	19	40
ไม่ทราบ	172,621	3,672	19,387	36,938	33,428	26,330

จำแนกตามหมวดอุตสาหกรรม หมวดอายุ และเพศ (ต่อ)

of age and over by industry, age group and sex (Contd.)

หมวดอายุ Age group							Major industry group
40-44	45-49	50-54	55-59	60-64	65-69	70 ขึ้นไป and over	and sex
224,185	169,545	122,548	76,433	36,621	16,188	11,941	Males
2,734	2,396	2,020	1,748	1,502	958	1,016	Agriculture, hunting and forestry
392	306	244	180	148	82	65	Fishing
168	142	72	87	26	8	10	Mining and quarrying
28,826	20,964	12,677	7,125	3,805	1,570	1,036	Manufacturing
1,732	1,658	1,639	1,068	187	34	20	Electricity, gas and water supply
13,350	10,019	6,846	4,092	2,255	801	376	Construction
							Wholesale and retail trade repair of motor vehicles motorcycles and personal and household goods
51,309	41,269	30,268	18,216	12,519	6,532	5,058	Hotels and restaurants
10,678	8,347	6,467	3,768	2,425	1,081	752	Transport, storage and communication
27,083	20,100	13,837	8,516	3,233	960	538	Financial intermediation
7,018	4,848	3,324	1,514	355	135	127	Real estate, renting and business activities
8,399	5,710	3,612	2,437	1,553	733	472	Public administration and defence compulsory social security
30,272	23,341	19,253	13,914	2,433	507	456	Education
6,968	5,820	4,407	3,121	777	258	233	Health and social work
3,399	2,172	1,680	1,004	403	225	221	Other community, social and personal service activities
10,609	8,315	6,107	4,087	2,495	1,047	727	Private households with employed persons
824	618	439	322	184	95	76	Extra-territorial organizations and bodies
42	57	74	31	4	-	1	Unknown
20,382	13,463	9,582	5,203	2,317	1,162	757	

ตารางที่ 14 ประชากรอายุ 15 ปีขึ้นไปทำงานในรอบปี
Table 14 Usually economically active population 15 years

หมวดอุตสาหกรรม และเทศ	รวม Total					
		15-19	20-24	25-29	30-34	35-39
หญิง	1,521,208	55,693	191,057	286,034	264,099	227,007
เกษตรกรรม การล่าสัตว์ และการป่าไม้	15,818	427	914	1,261	1,716	2,176
การประมง	1,199	35	84	109	179	186
การทำเหมืองแร่ และเหมืองหิน	707	16	67	163	197	94
การผลิต	297,407	20,085	55,459	66,712	54,281	39,646
การไฟฟ้า ก๊าซ และการประปา	3,404	12	147	386	591	564
การก่อสร้าง	22,006	781	2,291	4,107	4,160	4,089
การขายส่ง การขายปลีก การซ่อมแซม ยานยนต์ รถจักรยานยนต์ ของใช้- ส่วนบุคคล และของใช้ในครัวเรือน	362,905	9,914	36,474	57,208	58,534	54,210
โรงแรม และภัตตาคาร	127,245	6,320	14,584	18,717	18,510	19,033
การขนส่ง สถานที่เก็บสินค้า และการคมนาคม	48,574	562	5,563	11,538	10,701	8,085
การเป็นตัวกลางทางการเงิน	56,518	216	4,643	14,813	12,964	9,111
กิจกรรมด้านอสังหาริมทรัพย์						
การให้เช่าและกิจกรรมทางธุรกิจ	55,618	1,203	7,660	13,479	11,365	8,124
การบริหารราชการ และการป้องกันประเทศ						
รวมทั้งการประกันสังคมภาคบังคับ	92,287	509	6,734	12,767	14,218	16,581
การศึกษา	76,779	625	5,322	9,330	9,300	11,769
งานด้านสุขภาพ และงานสังคมสงเคราะห์	56,829	849	8,074	11,293	10,053	8,540
กิจกรรมด้านบริการชุมชน สังคม และการบริการส่วนบุคคลอื่น ๆ	86,512	3,236	9,073	14,256	15,596	14,380
ลูกจ้างในครัวเรือนส่วนบุคคล	58,424	7,234	9,096	8,477	8,118	7,266
องค์การระหว่างประเทศและองค์การ- ต่างประเทศอื่นๆ และสมาชิก	438	12	10	37	49	43
ไม่ทราบ	158,538	3,657	24,862	41,381	33,567	23,110

จำแนกตามหมวดอุตสาหกรรม หมวดอายุ และเพศ (ต่อ)
of age and over by industry, age group and sex (Contd.)

หมวดอายุ Age group							Major industry group and sex
40-44	45-49	50-54	55-59	60-64	65-69	70 ขึ้นไป and over	
189,141	134,278	84,774	47,621	23,009	10,451	8,044	Females
2,114	1,945	1,554	1,295	1,153	644	619	Agriculture, hunting and forestry
157	134	121	89	45	43	17	Fishing
68	49	21	22	1	7	2	Mining and quarrying
28,387	17,192	8,470	3,912	1,890	743	630	Manufacturing
562	498	424	198	19	1	2	Electricity, gas and water supply
3,027	1,832	1,006	395	217	62	39	Construction
							Wholesale and retail trade repair of motor vehicles motorcycles and personal and household goods
48,692	36,938	25,922	15,486	10,407	5,281	3,839	Hotels and restaurants
17,672	13,763	8,995	4,985	2,773	1,182	711	Transport, storage and communication
5,255	3,318	2,135	1,048	232	79	58	Financial intermediation
6,828	4,345	2,414	921	145	58	60	Real estate, renting and business activities
5,912	3,731	2,073	1,088	548	244	191	Public administration and defence compulsory social security
15,326	12,047	8,218	4,880	691	155	161	Education
14,252	12,298	7,571	4,802	941	294	275	Health and social work
6,904	4,852	3,417	1,915	547	202	183	Other community, social and personal service activities
12,040	8,203	4,872	2,491	1,388	564	413	Private households with employed persons
6,770	4,605	2,918	1,746	1,150	559	485	Extra-territorial organizations and bodies
117	77	48	38	7	-	-	Unknown
15,058	8,451	4,595	2,310	855	333	359	

ตารางที่ 15 ประชากรอายุ 15 ปีขึ้นไป ที่ทำงานในรอบปี
Table 15 Usually economically active population 15 years

หมวดอาชีพ และเพศ	รวม Total	หมวดอุตสาหกรรม								
		เกษตรกรรม และการป่าไม้ Agriculture, hunting and forestry	การประมง และการประมง และเหมืองหิน และเหมืองหิน Mining and quarrying	การทำ เหมืองแร่ และเหมืองหิน Manufacturing	การผลิต Manufacturing	การไฟฟ้า ก๊าซ และ การประปา Electricity, gas and water supply	การก่อสร้าง Construction	การขายส่ง และ การขายปลีก การซ่อมแซมยานยนต์ รถจักรยานยนต์ ของใช้ส่วนบุคคล และ ของใช้ในครัวเรือน Wholesale and retail trade, repair of motor vehicles motorcycles and personal and household goods	โรงแรม และ ภัตตาคาร Hotels and restaurants	การขนส่ง สถานที่เก็บ สินค้า และ การคมนาคม Transport, storage and communication
ยอดรวม	3,225,657	37,930	4,021	1,895	578,655	14,371	116,864	751,209	215,118	234,819
ผู้บัญญัติกฎหมาย ข้าราชการระดับ อาวุโส และผู้จัดการ	333,756	1,901	359	430	49,251	912	15,742	129,111	44,650	10,206
ผู้ประกอบการวิชาชีพด้านต่างๆ	409,008	749	41	467	33,272	4,026	9,634	17,142	4,036	16,401
ช่างเทคนิคสาขาต่างๆ และผู้ประกอบการ วิชาชีพอื่น ๆ ที่เกี่ยวข้อง	257,385	312	28	235	42,621	2,674	12,385	30,055	8,136	16,592
เดมิยอน	338,997	467	33	200	46,557	2,430	3,389	30,234	15,662	28,388
พนักงานบริการ และผู้จำหน่ายสินค้าในบ้าน และตลาด	697,206	128	30	39	10,842	104	240	424,541	129,614	20,394
ผู้ปฏิบัติงานที่มีฝีมือในด้านการเกษตร และการประมง	37,814	30,051	3,142	-	251	6	13	110	111	66
ผู้ปฏิบัติงานในธุรกิจด้านความสามารถทางฝีมือ และธุรกิจอื่น ๆ ที่เกี่ยวข้อง	294,584	121	4	179	170,376	2,606	35,345	54,554	1,277	5,989
ผู้ปฏิบัติการเครื่องจักรโรงงานและเครื่องจักร และผู้ปฏิบัติงานด้านการประกอบ	352,490	135	51	224	186,099	712	1,859	8,142	1,576	120,637
อาชีพขั้นพื้นฐานต่างๆ	366,816	3,705	295	82	33,236	741	37,015	50,942	8,106	13,489
กองกำลังทหารติดอาวุธต่างๆ	77,701	-	-	-	3	-	-	1	-	-
ไม่ทราบ	59,900	361	38	39	6,147	160	1,242	6,377	1,950	2,657
ชาย	1,704,449	22,112	2,822	1,188	281,248	10,967	94,858	388,304	87,873	186,245
ผู้บัญญัติกฎหมาย ข้าราชการระดับ อาวุโส และผู้จัดการ	223,817	1,471	291	293	34,715	639	14,324	91,498	26,711	6,839
ผู้ประกอบการวิชาชีพด้านต่างๆ	177,733	464	27	309	17,165	2,610	7,792	7,031	1,567	8,112
ช่างเทคนิคสาขาต่างๆ และผู้ประกอบการ วิชาชีพอื่น ๆ ที่เกี่ยวข้อง	124,350	199	8	137	20,635	2,195	9,715	14,245	4,095	10,228
เดมิยอน	149,941	180	17	93	18,878	1,591	1,387	10,575	6,220	16,669
พนักงานบริการ และผู้จำหน่ายสินค้าในบ้าน และตลาด	296,226	82	16	32	6,248	82	171	177,374	42,944	9,644
ผู้ปฏิบัติงานที่มีฝีมือในด้านการเกษตร และการประมง	22,204	17,006	2,175	-	114	2	9	73	94	39
ผู้ปฏิบัติงานในธุรกิจด้านความสามารถทางฝีมือ และธุรกิจอื่น ๆ ที่เกี่ยวข้อง	187,083	85	2	93	77,919	2,492	30,999	50,067	1,125	5,611
ผู้ปฏิบัติการเครื่องจักรโรงงานและเครื่องจักร และผู้ปฏิบัติงานด้านการประกอบ	242,406	123	41	158	85,836	660	1,794	7,270	1,284	116,300
อาชีพขั้นพื้นฐานต่างๆ	177,582	2,306	223	48	16,763	579	27,667	26,747	2,944	10,623
กองกำลังทหารติดอาวุธต่างๆ	68,497	-	-	-	3	-	-	1	-	-
ไม่ทราบ	34,610	196	22	25	2,972	117	1,000	3,423	889	2,180

จำแนกตามหมวดอาชีพ อุตสาหกรรม และเพศ

of age and over by occupation, industry and sex

Major industry group									
การเป็นตัวแทนทางการเงิน	กิจกรรมด้านอสังหาริมทรัพย์และการให้เช่า	การบริหารราชการและกิจการประเทศ	การศึกษา	งานด้านสุขภาพและงานสังคมสงเคราะห์	กิจกรรมด้านบริการชุมชน	ลูกจ้างในครัวเรือน	องค์การระหว่างประเทศ	ไม่ทราบ	Major occupation group and sex
Financial intermediation	Real estate renting and business activities	Public administration and defence, compulsory social security	Education	Health and social work	Other community, social and personal service activities	Private households with employed persons	Extra-territorial organizations and bodies	Unknown	
108,913	123,129	278,813	116,470	79,493	166,701	65,361	736	331,159	Total
15,567	14,249	8,883	3,704	1,962	12,291	20	54	24,464	Legislators, senior officials and managers
25,638	33,869	58,060	83,339	35,032	10,393	224	248	76,437	Professionals
26,339	28,488	26,901	4,004	11,992	8,103	62	153	38,305	Technicians and associate professionals
34,187	12,447	44,611	7,032	8,803	5,647	134	167	98,609	Clerks
1,215	10,882	34,907	4,036	11,364	27,942	5,216	7	15,705	Service workers and shop and market sales workers
7	180	1,384	235	83	794	797	-	584	Skilled agricultural and fishery workers
330	5,917	6,696	516	707	964	74	9	8,920	Craft and related trades workers
1,696	1,467	8,354	1,957	865	2,707	1,994	14	14,001	Plant and machine operators and assemblers
3,018	14,355	14,397	9,119	4,189	96,627	56,111	73	21,316	Elementary occupations
-	-	71,660	1,295	3,646	-	-	-	1,096	Armed forces
916	1,275	2,960	1,233	850	1,233	729	11	31,722	Unknown
52,395	67,511	186,526	39,691	22,664	80,189	6,937	298	172,621	Males
8,683	9,456	6,283	1,769	1,061	4,551	8	26	15,199	Legislators, senior officials and managers
10,713	19,888	26,272	25,359	9,285	6,075	69	111	34,884	Professionals
11,349	13,654	14,825	1,081	2,519	4,925	16	53	14,471	Technicians and associate professionals
16,693	4,210	19,112	1,883	2,365	2,645	37	62	47,324	Clerks
884	8,285	30,924	886	2,709	6,855	261	5	8,824	Service workers and shop and market sales workers
7	114	790	172	72	471	702	-	364	Skilled agricultural and fishery workers
267	4,045	5,472	430	644	794	44	9	6,985	Craft and related trades workers
1,647	1,281	7,477	1,788	689	1,814	1,919	12	12,313	Plant and machine operators and assemblers
1,707	5,882	8,533	4,944	1,215	51,487	3,767	16	12,131	Elementary occupations
-	-	64,702	985	1,865	-	-	-	941	Armed forces
445	696	2,136	394	240	572	114	4	19,185	Unknown

ตารางที่ 15 ประชากรอายุ 15 ปีขึ้นไป ที่ทำงานในรอบปี
Table 15 Usually economically active population 15 years

หมวดอาชีพ และเพศ	หมวดอุตสาหกรรม									
	เกษตรกรรม การดำน้ำ รวม	การประมง Fishing และการป่าไม้	การทำ เหมืองแร่ และเหมืองหิน	การผลิต Manufacturing	การไฟฟ้า ก๊าซ และ การประปา	การก่อสร้าง Construction	การขายส่ง และ การขายปลีก การซ่อมแซมยานยนต์ รถจักรยานยนต์ และ ของใช้ส่วนบุคคล และ ของใช้ในชีวิตประจำวัน Wholesale and retail trade, repair of motor vehicles motorcycles and personal and household goods	โรงแรม และ ภัตตาคาร	การขนส่ง สถานที่เก็บ สินค้า และ การคมนาคม Transport, storage and communication	
หญิง	1,521,208	15,818	1,199	707	297,407	3,404	22,006	362,905	127,245	48,574
ผู้ปฏิบัติงานกฎหมาย ข้าราชการระดับ อาวุโส และผู้จัดการ	109,939	430	68	137	14,536	273	1,418	37,613	17,939	3,367
ผู้ประกอบการวิชาชีพด้านต่างๆ	231,275	285	14	158	16,107	1,416	1,842	10,111	2,469	8,289
ช่างเทคนิคสาขาต่างๆ และผู้ประกอบการ วิชาชีพอื่น ๆ ที่เกี่ยวข้อง	133,035	113	20	98	21,986	479	2,670	15,810	4,041	6,364
เดมิชอน	189,056	287	16	107	27,679	839	2,002	19,659	9,442	11,719
พนักงานบริการ และผู้จำหน่ายสินค้าในร้าน และตลาด	400,980	46	14	7	4,594	22	69	247,167	86,670	10,750
ผู้ปฏิบัติงานที่ไม่มีมือในด้านการเกษตร และการประมง	15,610	13,045	967	-	137	4	4	37	17	27
ผู้ปฏิบัติงานในธุรกิจด้านความสามารทางมีมือ และธุรกิจอื่น ๆ ที่เกี่ยวข้อง	107,501	36	2	86	92,457	114	4,346	4,487	152	378
ผู้ปฏิบัติงานเครื่องจักรโรงงานและเครื่องจักร และผู้ปฏิบัติงานด้านการประกอบ	110,084	12	10	66	100,263	52	65	872	292	4,337
อาชีพอื่นพื้นฐานต่างๆ	189,234	1,399	72	34	16,473	162	9,348	24,195	5,162	2,866
กองกำลังทหารติดอาวุธต่างๆ	9,204	-	-	-	-	-	-	-	-	-
ไม่ทราบ	25,290	165	16	14	3,175	43	242	2,954	1,061	477

จำแนกตามหมวดอาชีพ อุตสาหกรรม และเพศ (ต่อ)

of age and over by occupation, industry and sex (Contd.)

Major industry group									
การเป็นตัวแทนทางการเงิน	กิจกรรมด้านอสังหาริมทรัพย์	การบริหารราชการและการป้องกันประเทศ	การศึกษา	งานด้านสุขภาพและงานสังคมสงเคราะห์	กิจกรรมด้านบริการชุมชน	ถูกจ้างในครัวเรือน	องค์กรระหว่างประเทศ	ไม่ทราบ	Major occupation group and sex
Financial intermediation	การให้เช่าอสังหาริมทรัพย์ทางธุรกิจ	ประเทศรวมทั้งการประกันสังคมภาคบังคับ	Education	Health and social work	สังคมและการบริการส่วนบุคคลอื่นๆ	Private households with employed persons	และองค์การต่างประเทศอื่นๆ และสมาชิก	Unknown	
56,518	55,618	92,287	76,779	56,829	86,512	58,424	438	158,538	Females
6,884	4,793	2,600	1,935	901	7,740	12	28	9,265	Legislators, senior officials and managers
14,925	13,981	31,788	57,980	25,747	4,318	155	137	41,553	Professionals
14,990	14,834	12,076	2,923	9,473	3,178	46	100	23,834	Technicians and associate professionals
17,494	8,237	25,499	5,149	6,438	3,002	97	105	51,285	Clerks
331	2,597	3,983	3,150	8,655	21,087	4,955	2	6,881	Service workers and shop and market sales workers
-	66	594	63	11	323	95	-	220	Skilled agricultural and fishery workers
63	1,872	1,224	86	63	170	30	-	1,935	Craft and related trades workers
49	186	877	169	176	893	75	2	1,688	Plant and machine operators and assemblers
1,311	8,473	5,864	4,175	2,974	45,140	52,344	57	9,185	Elementary occupations
-	-	6,958	310	1,781	-	-	-	155	Armed forces
471	579	824	839	610	661	615	7	12,537	Unknown

ตารางที่ 16 ประชากรอายุ 15 ปีขึ้นไปทำงานในรอบปี

Table 16 Usually economically active population 15 years of

หมวดอายุ และเพศ	รวม Total	สถานภาพการทำงาน Work status				
		นายจ้าง Employer	ธุรกิจส่วนตัว โดยไม่มีลูกจ้าง Own account worker	ลูกจ้าง Employee		
				ข้าราชการ Government officer	รัฐบาล Government employee	รัฐวิสาหกิจ Government enterprise
ขจรวม	3,225,657	140,641	574,999	335,319	86,173	134,224
15-19	106,812	333	5,976	559	1,484	905
20-24	366,863	2,584	24,839	24,230	15,318	7,357
25-29	567,124	9,538	57,661	37,983	13,466	18,799
30-34	547,935	17,650	82,899	45,607	12,855	22,862
35-39	482,144	22,979	92,342	54,342	13,032	21,663
40-44	413,326	24,655	94,930	59,322	11,209	19,879
45-49	303,823	22,102	77,930	47,942	8,027	17,518
50-54	207,322	16,978	57,148	36,021	5,588	14,077
55-59	124,054	10,400	35,444	23,722	3,863	9,256
60-64	59,630	7,273	24,393	3,899	931	1,476
65-69	26,639	3,434	12,184	876	227	211
70 ปีขึ้นไป	19,985	2,715	9,253	816	173	221
ชาย	1,704,449	99,941	326,153	189,734	48,202	84,651
15-19	51,119	146	3,740	347	918	647
20-24	175,806	1,506	14,537	15,206	9,687	4,109
25-29	281,090	5,895	33,493	19,874	6,770	9,832
30-34	283,836	11,860	47,523	25,908	6,668	13,088
35-39	255,137	16,065	51,523	29,992	6,884	13,195
40-44	224,185	17,508	52,158	33,107	6,185	12,930
45-49	169,545	16,369	43,362	25,680	4,416	11,888
50-54	122,548	12,661	32,558	21,069	3,342	10,212
55-59	76,433	7,799	20,536	14,823	2,483	7,211
60-64	36,621	5,525	14,168	2,589	597	1,214
65-69	16,188	2,598	7,108	601	142	165
70 ปีขึ้นไป	11,941	2,009	5,447	538	110	160

จำแนกตามสถานภาพการทำงาน นวตอายุ และเพศ

age and over by work status, age group and sex

เอกชน Private employee	ผู้ทำธุรกิจ ในครัวเรือนโดย ไม่ได้รับค่าจ้าง Unpaid family worker	การรวมกลุ่ม Members of producer's cooperatives	ไม่ทราบ Unknown	Age group and sex
1,701,499	230,464	5,024	17,314	Total
86,605	9,573	212	1,165	15-19
267,622	22,333	481	2,099	20-24
391,298	34,477	833	3,069	25-29
325,561	36,815	865	2,821	30-34
239,187	35,372	840	2,387	35-39
168,924	31,664	690	2,053	40-44
104,212	24,057	466	1,569	45-49
60,676	15,668	271	895	50-54
31,727	8,877	141	624	55-59
15,069	6,150	122	317	60-64
6,326	3,182	43	156	65-69
4,292	2,296	60	159	70 and over
871,964	72,071	3,208	8,525	Males
39,724	4,904	120	573	15-19
119,258	10,278	295	930	20-24
189,638	13,566	570	1,452	25-29
165,057	11,775	557	1,400	30-34
126,379	9,457	454	1,188	35-39
93,545	7,279	447	1,026	40-44
61,577	5,111	331	811	45-49
38,435	3,623	190	458	50-54
20,899	2,221	93	368	55-59
10,435	1,854	81	158	60-64
4,342	1,121	29	82	65-69
2,675	882	41	79	70 and over

ตารางที่ 16 ประชากรอายุ 15 ปีขึ้นไปทำงานในรอบปี

Table 16 Usually economically active population 15 years of

หมวดอายุ และเพศ	รวม Total	สถานภาพการทำงาน Work status				
		นายจ้าง Employer	ธุรกิจส่วนตัว โดยไม่มีลูกจ้าง Own account worker	ลูกจ้าง Employee		
				ข้าราชการ Government officer	รัฐบาล Government employee	รัฐวิสาหกิจ Government enterprise
หญิง	1,521,208	40,700	248,846	145,585	37,971	49,573
15-19	55,693	187	2,236	212	566	258
20-24	191,057	1,078	10,302	9,024	5,631	3,248
25-29	286,034	3,643	24,168	18,109	6,696	8,967
30-34	264,099	5,790	35,376	19,699	6,187	9,774
35-39	227,007	6,914	40,819	24,350	6,148	8,468
40-44	189,141	7,147	42,772	26,215	5,024	6,949
45-49	134,278	5,733	34,568	22,262	3,611	5,630
50-54	84,774	4,317	24,590	14,952	2,246	3,865
55-59	47,621	2,601	14,908	8,899	1,380	2,045
60-64	23,009	1,748	10,225	1,310	334	262
65-69	10,451	836	5,076	275	85	46
70 ปีขึ้นไป	8,044	706	3,806	278	63	61

จำแนกตามสถานภาพการทำงาน หมวดอายุ และเพศ (ต่อ)

age and over by work status, age group and sex (Contd.)

เอกชน Private employee	ผู้ทำธุรกิจใน ครัวเรือนโดย ไม่ได้รับค่าจ้าง Unpaid family worker	การรวมกลุ่ม Members of producer's cooperatives	ไม่ทราบ Unknown	Age group and sex
829,535	158,393	1,816	8,789	Females
46,881	4,669	92	592	15-19
148,364	12,055	186	1,169	20-24
201,660	20,911	263	1,617	25-29
160,504	25,040	308	1,421	30-34
112,808	25,915	386	1,199	35-39
75,379	24,385	243	1,027	40-44
42,635	18,946	135	758	45-49
22,241	12,045	81	437	50-54
10,828	6,656	48	256	55-59
4,634	4,296	41	159	60-64
1,984	2,061	14	74	65-69
1,617	1,414	19	80	70 and over

ตารางที่ 17 ประชากรอายุ 15 ปีขึ้นไปทำงานในรอบปี
Table 17 Usually economically active population 15 years

หมวดอาชีพ และเพศ	รวม Total	สถานภาพการทำงาน			
		นายจ้าง Employer	ธุรกิจส่วนตัว โดยไม่มีลูกจ้าง Own account worker	ลูกจ้าง	
				ข้าราชการ Government officer	รัฐบาล Government employee
ยอดรวม	3,225,657	140,641	574,999	335,319	86,173
ผู้บัญญัติกฎหมาย ข้าราชการระดับ อาวุโส และผู้จัดการ	333,756	123,749	105,827	10,017	762
ผู้ประกอบการวิชาชีพด้านต่างๆ ช่างเทคนิคสาขาต่างๆ และผู้ประกอบการ วิชาชีพอื่น ๆ ที่เกี่ยวข้อง	409,008	1,874	10,572	131,414	9,578
เสมียน	338,997	397	3,632	39,053	15,679
พนักงานบริการ และผู้จำหน่ายสินค้าในร้าน และตลาด	697,206	4,433	241,420	35,772	6,417
ผู้ปฏิบัติงานที่มีฝีมือในด้านการเกษตร และการประมง	37,814	418	16,879	438	1,747
ผู้ปฏิบัติงานในธุรกิจด้านความสามารถทางฝีมือ และธุรกิจอื่น ๆ ที่เกี่ยวข้อง	294,584	1,455	48,329	2,519	5,851
ผู้ปฏิบัติการเครื่องจักรโรงงานและเครื่องจักร และผู้ปฏิบัติงานด้านการประกอบ	352,490	598	71,578	3,442	8,236
อาชีพอื่นพื้นฐานต่างๆ	366,816	743	50,682	7,466	26,098
กองกำลังทหารติดอาวุธต่างๆ	77,701	-	-	72,515	5,141
ไม่ทราบ	59,900	6,242	17,381	3,560	981
ชาย	1,704,449	99,941	326,153	189,734	48,202
ผู้บัญญัติกฎหมาย ข้าราชการระดับ อาวุโส และผู้จัดการ	223,817	88,649	71,267	6,707	510
ผู้ประกอบการวิชาชีพด้านต่างๆ ช่างเทคนิคสาขาต่างๆ และผู้ประกอบการ วิชาชีพอื่น ๆ ที่เกี่ยวข้อง	177,733	1,391	7,725	46,866	3,300
เสมียน	149,941	179	2,385	15,299	6,170
พนักงานบริการ และผู้จำหน่ายสินค้าในร้าน และตลาด	296,226	2,343	96,636	30,335	3,015
ผู้ปฏิบัติงานที่มีฝีมือในด้านการเกษตร และการประมง	22,204	315	12,032	279	982
ผู้ปฏิบัติงานในธุรกิจด้านความสามารถทางฝีมือ และธุรกิจอื่น ๆ ที่เกี่ยวข้อง	187,083	1,112	24,230	2,224	4,441
ผู้ปฏิบัติการเครื่องจักรโรงงานและเครื่องจักร และผู้ปฏิบัติงานด้านการประกอบ	242,406	488	68,383	3,217	7,126
อาชีพอื่นพื้นฐานต่างๆ	177,582	475	26,277	4,482	14,746
กองกำลังทหารติดอาวุธต่างๆ	68,497	-	-	63,397	5,057
ไม่ทราบ	34,610	4,497	11,104	2,126	606

จำแนกตามหมวดอาชีพ สถานภาพการทำงาน และเพศ

of age and overby occupation, work status and sex

Work status					
Employee		ผู้ทำธุรกิจไม่ได้รับค่าจ้าง	การรวมกลุ่ม	ไม่ทราบ	Major occupation group and sex
รัฐวิสาหกิจ	เอกชน	ครัวเรือนโดย	Members of producer's cooperatives	Unknown	
Government enterprise	Private employee	Unpaid family worker			
134,224	1,701,499	230,464	5,024	17,314	Total
					Legislators, senior officials and managers
9,685	80,449	1,864	611	792	
31,095	218,481	2,828	704	2,462	Professionals
					Technicians and associate professionals
17,996	189,233	4,272	411	1,236	
35,965	238,262	3,824	246	1,939	Clerks
					Service workers and shop and market sales workers
11,073	225,202	169,012	929	2,948	
					Skilled agricultural and fishery workers
118	6,411	11,586	68	149	
					Craft and related trades workers
8,932	206,458	19,285	694	1,061	
					Plant and machine operators and assemblers
11,148	251,797	3,376	857	1,458	
6,731	261,713	10,614	305	2,464	Elementary occupations
-	4	-	-	41	Armed forces
1,481	23,489	3,803	199	2,764	Unknown
84,651	871,964	72,071	3,208	8,525	Males
					Legislators, senior officials and managers
5,981	49,105	744	366	488	
16,025	99,987	984	449	1,006	Professionals
					Technicians and associate professionals
11,539	86,750	1,504	289	611	
21,534	102,341	1,032	116	885	Clerks
					Service workers and shop and market sales workers
5,196	107,104	49,888	441	1,268	
					Skilled agricultural and fishery workers
73	4,238	4,153	44	88	
					Craft and related trades workers
8,325	138,069	7,549	424	709	
					Plant and machine operators and assemblers
10,295	149,327	1,789	766	1,015	
4,661	122,486	3,160	199	1,096	Elementary occupations
-	4	-	-	39	Armed forces
1,022	12,553	1,268	114	1,320	Unknown

ตารางที่ 17 ประชากรอายุ 15 ปีขึ้นไปทำงานในรอบปี
Table 17 Usually economically active population 15 years

หมวดอาชีพ และเพศ	รวม Total	สถานภาพการทำงาน			
		นายจ้าง Employer	ธุรกิจส่วนตัว โดยไม่มีลูกจ้าง Own account worker	ลูกจ้าง	
				ข้าราชการ Government officer	รัฐบาล Government employee
หญิง	1,521,208	40,700	248,846	145,585	37,971
ผู้บัญญัติกฎหมาย ข้าราชการระดับ อาวุโส และผู้จัดการ	109,939	35,100	34,560	3,310	252
ผู้ประกอบการวิชาชีพด้านต่างๆ ช่างเทคนิคสาขาต่างๆ และผู้ประกอบการ วิชาชีพอื่น ๆ ที่เกี่ยวข้อง	231,275	483	2,847	84,548	6,278
เสมียน	189,056	218	1,247	23,754	9,509
พนักงานบริการ และผู้จำหน่ายสินค้าในร้าน และตลาด	400,980	2,090	144,784	5,437	3,402
ผู้ปฏิบัติงานที่มีฝีมือในด้านการเกษตร และการประมง	15,610	103	4,847	159	765
ผู้ปฏิบัติงานในธุรกิจด้านความสามารถทางฝีมือ และธุรกิจอื่น ๆ ที่เกี่ยวข้อง	107,501	343	24,099	295	1,410
ผู้ปฏิบัติการเครื่องจักรโรงงานและเครื่องจักร และผู้ปฏิบัติงานด้านการประกอบ	110,084	110	3,195	225	1,110
อาชีพอื่นพื้นฐานต่างๆ	189,234	268	24,405	2,984	11,352
กองกำลังทหารติดอาวุธต่างๆ	9,204	-	-	9,118	84
ไม่ทราบ	25,290	1,745	6,277	1,434	375

จำแนกตามหมวดอาชีพ สถานภาพการทำงาน และเพศ (ต่อ)

of age and overby occupation, work status and sex (Contd.)

Work status						Major occupation group and sex
Employee		ผู้ทำธุรกิจไม่ได้รับค่าจ้าง Unpaid family worker	การรวมกลุ่ม Members of producer's cooperatives	ไม่ทราบ Unknown		
รัฐวิสาหกิจ Government enterprise	เอกชน Private employee					
49,573	829,535	158,393	1,816	8,789	Females	
					Legislators, senior officials and managers	
3,704	31,344	1,120	245	304	Professionals	
15,070	118,494	1,844	255	1,456	Technicians and associate professionals	
6,457	102,483	2,768	122	625	Clerks	
14,431	135,921	2,792	130	1,054	Service workers and shop and market sales workers	
5,877	118,098	119,124	488	1,680	Skilled agricultural and fishery workers	
45	2,173	7,433	24	61	Craft and related trades workers	
607	68,389	11,736	270	352	Plant and machine operators and assemblers	
853	102,470	1,587	91	443	Elementary occupations	
2,070	139,227	7,454	106	1,368	Armed forces	
-	-	-	-	2	Unknown	
459	10,936	2,535	85	1,444		

ตารางที่ 18 ประชากรอายุ 15 ปีขึ้นไปทำงานในรอบปี

Table 18 Usually economically active population 15 years of

หมวดอุตสาหกรรม และเทศ	รวม Total	สถานภาพการทำงาน			
		นายจ้าง Employer	ธุรกิจส่วนตัว โดยไม่มีลูกจ้าง Own account worker	ลูกจ้าง	
				ข้าราชการ Government officer	รัฐบาล Government employee
ยอดรวม	3,225,657	140,641	574,999	335,319	86,173
เกษตรกรรม การล่าสัตว์ และการป่าไม้	37,930	1,172	16,040	1,206	524
การประมง	4,021	283	1,969	32	8
การทำเหมืองแร่ และเหมืองหิน	1,895	132	57	27	24
การผลิต	578,655	23,446	42,665	1,114	1,683
การไฟฟ้า ก๊าซ และการประปา	14,371	22	31	517	159
การก่อสร้าง	116,864	12,903	8,543	687	907
การขายส่ง การขายปลีก การซ่อมแซม ยานยนต์ รถจักรยานยนต์ ของใช้- ส่วนบุคคล และของใช้ในครัวเรือน	751,209	57,631	286,357	444	1,409
โรงแรม และภัตตาคาร	215,118	14,617	67,411	80	559
การขนส่ง สถานที่เก็บสินค้า และการคมนาคม	234,819	3,327	71,565	2,467	1,750
การเป็นตัวกลางทางการเงิน	108,913	465	959	2,620	1,051
กิจกรรมด้านอสังหาริมทรัพย์					
การให้เช่าและกิจกรรมทางธุรกิจ	123,129	7,884	15,059	5,105	1,286
การบริหารราชการ และการป้องกันประเทศ รวมทั้งการประกันสังคมภาคบังคับ	278,813	147	269	210,640	42,752
การศึกษา	116,470	875	1,674	67,146	12,089
งานด้านสุขภาพ และงานสังคมสงเคราะห์	79,493	1,324	1,998	35,025	9,243
กิจกรรมด้านบริการชุมชน สังคม และการบริการส่วนบุคคลอื่น ๆ	166,701	7,575	39,393	2,615	9,922
ลูกจ้างในครัวเรือนส่วนบุคคล	65,361	56	1,040	26	510
องค์การระหว่างประเทศและองค์การ- ต่างประเทศอื่นๆ และสมาชิก	736	3	-	181	159
ไม่ทราบ	331,159	8,779	19,969	5,387	2,138

จำแนกตามหมวดอุตสาหกรรม สถานภาพการทำงาน และเพศ

age and over by industry, work status and sex

Work status		ผู้ทำธุรกิจไม่ได้รับค่าจ้าง Unpaid family worker	การรวมกลุ่ม Members of producer's cooperatives	ไม่ทราบ Unknown	Major industry group and sex
Employee	เอกชน Private employee				
รัฐวิสาหกิจ Government enterprise	เอกชน Private employee	ผู้ทำธุรกิจไม่ได้รับค่าจ้าง Unpaid family worker	การรวมกลุ่ม Members of producer's cooperatives	ไม่ทราบ Unknown	Major industry group and sex
134,224	1,701,499	230,464	5,024	17,314	Total
137	7,892	10,747	61	151	Agriculture, hunting and forestry
4	798	912	11	4	Fishing
261	1,340	46	6	2	Mining and quarrying
6,939	478,309	21,539	723	2,237	Manufacturing
12,398	1,173	8	1	62	Electricity, gas and water supply
1,007	89,061	3,057	307	392	Construction
					Wholesale and retail trade repair of motor vehicles motorcycles and personal and household goods
1,598	265,673	134,613	985	2,499	Hotels and restaurants
207	88,412	42,834	261	737	Transport, storage and communication
58,622	93,900	1,469	801	918	Financial intermediation
20,453	82,532	132	145	556	Real estate, renting and business activities
1,064	87,752	4,142	349	488	Public administration and defence compulsory social security
20,286	3,426	32	72	1,189	Education
335	33,130	338	145	738	Health and social work
834	30,009	442	153	465	Other community, social and personal service activities
2,017	98,395	5,185	552	1,047	Private households with employed persons
34	62,579	407	29	680	Extra-territorial organizations and bodies
80	292	3	7	11	Unknown
7,948	276,826	4,558	416	5,138	

ตารางที่ 18 ประชากรอายุ 15 ปีขึ้นไปทำงานในรอบปี

Table 18 Usually economically active population 15 years of

หมวดอุตสาหกรรม และเทศ	รวม Total	สถานภาพการทำงาน			
		นายจ้าง Employer	ธุรกิจส่วนตัว โดยไม่มีลูกจ้าง Own account worker	ลูกจ้าง	
				ข้าราชการ Government officer	รัฐบาล Government employee
ชาย	1,704,449	99,941	326,153	189,734	48,202
เกษตรกรรม การค้าสัตว์ และการป่าไม้	22,112	897	11,269	743	287
การประมง	2,822	234	1,636	17	7
การทำเหมืองแร่ และเหมืองหิน	1,188	100	28	20	15
การผลิต	281,248	17,657	16,178	613	874
การไฟฟ้า ก๊าซ และการประปา	10,967	19	30	376	139
การก่อสร้าง	94,858	12,021	7,978	637	743
การขายส่ง การขายปลีก การซ่อมแซม ยานยนต์ รถจักรยานยนต์ ของใช้- ส่วนบุคคล และของใช้ในครัวเรือน	388,304	42,784	150,915	193	813
โรงแรม และภัตตาคาร	87,873	7,587	27,668	25	239
การขนส่ง สถานที่เก็บสินค้า และการคมนาคม	186,245	2,570	68,857	1,762	1,361
การเป็นตัวกลางทางการเงิน	52,395	325	590	1,131	435
กิจกรรมด้านอสังหาริมทรัพย์					
การให้เช่าและกิจกรรมทางธุรกิจ	67,511	5,787	10,780	2,621	668
การบริหารราชการ และการป้องกันประเทศ รวมทั้งการประกันสังคมภาคบังคับ	186,526	84	143	144,966	26,486
การศึกษา	39,691	374	726	22,252	5,751
งานด้านสุขภาพ และงานสังคมสงเคราะห์	22,664	827	833	9,956	3,109
กิจกรรมด้านบริการชุมชน สังคม และการบริการส่วนบุคคลอื่น ๆ	80,189	2,249	15,479	1,499	5,973
ลูกจ้างในครัวเรือนส่วนบุคคล	6,937	11	188	12	41
องค์กรระหว่างประเทศและองค์การ- ต่างประเทศอื่น ๆ และสมาชิก	298	2	-	83	72
ไม่ทราบ	172,621	6,413	12,855	2,828	1,189

จำแนกตามหมวดอุตสาหกรรม สถานภาพการทำงาน และเพศ (ต่อ)

age and over by industry, work status and sex (Contd.)

Work status		ผู้ทำธุรกิจ ในครัวเรือนโดย ไม่ได้รับค่าจ้าง Unpaid family worker	การรวมกลุ่ม Members of producer's cooperatives	ไม่ทราบ Unknown	Major industry group and sex
รัฐวิสาหกิจ Government enterprise	เอกชน Private employee				
84,651	871,964	72,071	3,208	8,525	Males
93	4,868	3,833	37	85	Agriculture, hunting and forestry
3	573	338	11	3	Fishing
175	828	17	3	2	Mining and quarrying
4,393	232,900	7,113	397	1,123	Manufacturing
9,483	865	3	1	51	Electricity, gas and water supply
906	70,315	1,692	273	293	Construction
					Wholesale and retail trade repair of motor vehicles motorcycles and personal and household goods
848	148,813	42,182	573	1,183	Hotels and restaurants
99	40,289	11,541	114	311	Transport, storage and communication
40,146	69,390	698	740	721	Financial intermediation Real estate, renting and business activities
9,770	39,754	62	32	296	Public administration and defence compulsory social security
505	45,184	1,418	264	284	Education
12,215	1,842	12	40	738	Health and social work
141	10,068	88	72	219	Other community, social and personal service activities
231	7,465	99	62	82	Private households with employed persons
1,142	51,580	1,326	345	596	Extra-territorial organizations and bodies
2	6,595	35	4	49	Unknown
39	91	-	3	8	
4,460	140,544	1,614	237	2,481	

ตารางที่ 18 ประชากรอายุ 15 ปีขึ้นไปทำงานในรอบปี

Table 18 Usually economically active population 15 years of

หมวดอุตสาหกรรม และเทศ	รวม Total	สถานภาพการทำงาน			
		นายจ้าง Employer	ธุรกิจส่วนตัว โดยไม่มีลูกจ้าง Own account worker	ลูกจ้าง	
				ข้าราชการ Government officer	รัฐบาล Government employee
หญิง	1,521,208	40,700	248,846	145,585	37,971
เกษตรกรรม การล่าสัตว์ และการป่าไม้	15,818	275	4,771	463	237
การประมง	1,199	49	333	15	1
การทำเหมืองแร่ และเหมืองหิน	707	32	29	7	9
การผลิต	297,407	5,789	26,487	501	809
การไฟฟ้า ก๊าซ และการประปา	3,404	3	1	141	20
การก่อสร้าง	22,006	882	565	50	164
การขายส่ง การขายปลีก การซ่อมแซม ยานยนต์ รถจักรยานยนต์ ของใช้- ส่วนบุคคล และของใช้ในครัวเรือน	362,905	14,847	135,442	251	596
โรงแรม และภัตตาคาร	127,245	7,030	39,743	55	320
การขนส่ง สถานที่เก็บสินค้า และการคมนาคม	48,574	757	2,708	705	389
การเป็นตัวแทนทางการเงิน	56,518	140	369	1,489	616
กิจกรรมด้านอสังหาริมทรัพย์					
การให้เช่าและกิจกรรมทางธุรกิจ	55,618	2,097	4,279	2,484	618
การบริหารราชการ และการป้องกันประเทศ					
รวมทั้งการประกันสังคมภาคบังคับ	92,287	63	126	65,674	16,266
การศึกษา	76,779	501	948	44,894	6,338
งานด้านสุขภาพ และงานสังคมสงเคราะห์	56,829	497	1,165	25,069	6,134
กิจกรรมด้านบริการชุมชน สังคม และการบริการส่วนบุคคลอื่น ๆ	86,512	5,326	23,914	1,116	3,949
ลูกจ้างในครัวเรือนส่วนบุคคล	58,424	45	852	14	469
องค์การระหว่างประเทศและองค์การ- ต่างประเทศอื่นๆ และสมาชิก	438	1	-	98	87
ไม่ทราบ	158,538	2,366	7,114	2,559	949

จำแนกตามหมวดอุตสาหกรรม สถานภาพการทำงาน และเพศ (ต่อ)

age and over by industry, work status and sex (Contd.)

Work status		ผู้ทำธุรกิจ ในครัวเรือนโดย ไม่ได้รับค่าจ้าง Unpaid family worker	การรวมกลุ่ม Members of producer's cooperatives	ไม่ทราบ Unknown	Major industry group and sex
รัฐวิสาหกิจ Government enterprise	เอกชน Private employee				
49,573	829,535	158,393	1,816	8,789	Females
44	3,024	6,914	24	66	Agriculture, hunting and forestry
1	225	574	-	1	Fishing
86	512	29	3	-	Mining and quarrying
2,546	245,409	14,426	326	1,114	Manufacturing
2,915	308	5	-	11	Electricity, gas and water supply
101	18,746	1,365	34	99	Construction
					Wholesale and retail trade repair of motor vehicles motorcycles and personal and household goods
750	116,860	92,431	412	1,316	Hotels and restaurants
108	48,123	31,293	147	426	Transport, storage and communication
18,476	24,510	771	61	197	Financial intermediation
10,683	42,778	70	113	260	Real estate, renting and business activities
559	42,568	2,724	85	204	Public administration and defence compulsory social security
8,071	1,584	20	32	451	Education
194	23,062	250	73	519	Health and social work
603	22,544	343	91	383	Other community, social and personal service activities
875	46,815	3,859	207	451	Private households with employed persons
32	55,984	372	25	631	Extra-territorial organizations and bodies
41	201	3	4	3	Unknown
3,488	136,282	2,944	179	2,657	

ตารางที่ 19 หญิงเคยสมรสอายุ 15 ปีขึ้นไป จำแนกตามจำนวนบุตรเกิดรอด

Table 19 Ever-married women 15 years of age and over by number of children ever born,

หญิงเคยสมรส จำนวนบุตรเกิดรอด	จำนวนบุตรเกิดรอดโดยเฉลี่ย	รวม	หมวด อายุของหญิง					
			15-19	20-24	25-29	30-34	35-39	40-44
	ต่อหญิง 1,000 คน	Total						
ยอดรวม								
หญิงอายุ 15 ปีขึ้นไป		2,794,652	278,635	402,198	389,342	357,891	317,858	278,994
หญิงเคยสมรสอายุ 15 ปีขึ้นไป		1,706,112	21,483	101,664	191,370	243,778	241,872	225,290
จำนวนบุตร	0	260,575	10,117	40,190	58,709	48,837	32,649	22,440
	1	391,976	5,080	33,163	65,406	78,311	61,545	47,095
	2	438,528	747	9,889	34,113	68,013	84,215	79,885
	3	219,366	186	1,493	6,296	17,259	29,482	38,119
	4	87,772	16	227	851	2,928	6,403	10,464
	5	42,642	-	27	287	639	1,398	2,964
	6	22,017	-	70	103	181	418	996
	7	13,700	-	40	145	201	224	476
	8	7,822	-	11	25	44	112	163
	9	6,084	-	31	35	135	179	201
	10	2,820	-	-	21	56	20	50
	11	1,638	-	-	24	11	5	49
	12	1,404	-	-	5	21	10	30
	13	524	-	-	-	-	-	5
	14 ขึ้นไป	928	-	-	-	-	-	29
ไม่ทราบ		208,316	5,337	16,523	25,350	27,142	25,212	22,324
จำนวนบุตรเกิดรอด		2,921,497	7,196	59,530	160,041	286,014	357,981	392,422
จำนวนบุตรเกิดรอดโดยเฉลี่ย								
ต่อหญิง 1,000 คน ^u								
หญิงอายุ 15 ปีขึ้นไป		1,130	26	154	440	865	1,223	1,529
หญิงเคยสมรสอายุ 15 ปีขึ้นไป		1,951	446	699	964	1,320	1,652	1,933
มารดา		2,361	1,194	1,324	1,491	1,705	1,945	2,174

จำนวนบุตรเกิดรอดโดยเฉลี่ย หมวดอายุของหญิง *

average number of children ever born and age group of women *

Age group of women						No. of ever-married women, No. of children ever born, Average no. of children ever born per 1,000 women
45-49	50-54	55-59	60-64	65-69	70 ขึ้นไป and over	
						Total
213,894	157,323	111,279	97,816	70,706	118,716	Women aged 15 years and over
178,606	135,244	99,176	89,529	65,502	112,598	Ever-married women aged 15 years and over
15,919	9,794	6,422	5,147	3,786	6,565	No. of children 0
31,939	21,612	14,521	11,901	7,951	13,452	1
57,810	38,843	22,858	17,105	10,276	14,774	2
36,983	28,595	20,870	15,455	9,705	14,923	3
13,449	12,854	10,957	10,906	7,501	11,216	4
3,838	5,393	5,972	6,936	5,860	9,328	5
1,037	2,378	2,927	4,072	3,696	6,139	6
424	976	1,364	2,439	2,564	4,847	7
157	396	572	1,146	1,655	3,541	8
201	312	483	712	1,081	2,714	9
57	78	173	373	672	1,320	10
15	22	57	189	375	891	11
50	26	81	162	206	813	12
36	41	5	44	153	240	13
16	24	45	152	135	527	14 and over
16,675	13,900	11,869	12,790	9,886	21,308	Unknown
345,776	292,772	236,717	238,466	197,480	347,102	No. of children ever born
						Average no. of children ever born per 1,000 women ^v
1,753	2,041	2,381	2,805	3,247	3,563	Women aged 15 years and over
2,135	2,413	2,711	3,107	3,551	3,802	Ever-married women aged 15 years and over
2,368	2,625	2,927	3,331	3,810	4,097	Mothers

ตารางที่ 20 หญิงเคยสมรสอายุ 15 ปีขึ้นไป จำแนกตามจำนวนบุตรที่มีชีวิตอยู่
Table 20 Ever-married women 15 years of age and over by number of children still living,

หญิงเคยสมรส จำนวนบุตรที่มีชีวิตอยู่ จำนวนบุตรที่มีชีวิตอยู่โดยเฉลี่ย ต่อหญิง 1,000 คน	รวม Total	หมวด อายุของหญิง					
		15-19	20-24	25-29	30-34	35-39	40-44
ขจรวม							
หญิงอายุ 15 ปีขึ้นไป	2,794,652	278,635	402,198	389,342	357,891	317,858	278,994
หญิงเคยสมรสอายุ 15 ปีขึ้นไป	1,706,116	21,483	101,664	191,369	243,779	241,872	225,291
จำนวนบุตร 0	262,381	10,122	40,294	58,800	49,016	32,935	22,641
1	395,553	5,109	33,307	65,657	78,610	61,779	47,614
2	442,316	729	9,805	34,202	68,169	84,441	80,276
3	220,388	185	1,409	6,152	16,974	29,283	38,067
4	86,883	1	198	795	2,740	6,151	10,037
5	42,128	-	27	205	598	1,254	2,715
6	20,739	-	36	37	183	355	867
7	11,757	-	29	81	154	198	407
8	6,901	-	5	25	21	70	94
9	4,688	-	31	30	121	169	187
10	2,005	-	-	25	35	20	14
11	983	-	-	5	-	5	9
12	596	-	-	5	16	-	30
13	251	-	-	-	-	-	-
14 ขึ้นไป	231	-	-	-	-	-	9
ไม่ทราบ	208,316	5,337	16,523	25,350	27,142	25,212	22,324
จำนวนบุตรที่มีชีวิตอยู่	2,848,443	7,126	58,809	158,346	283,795	355,236	387,370
จำนวนบุตรที่มีชีวิตอยู่โดยเฉลี่ย ต่อหญิง 1,000 คน ^v							
หญิงอายุ 15 ปีขึ้นไป	1,101	26	152	435	858	1,214	1,509
หญิงเคยสมรสอายุ 15 ปีขึ้นไป	1,902	441	691	954	1,310	1,640	1,909
มาตรา	2,306	1,183	1,311	1,477	1,693	1,934	2,148

จำนวนบุตรที่มีชีวิตอยู่โดยเฉลี่ย หมวดอายุของหญิง *

average number of children still living and age group of women *

Age group of women						No. of ever-married women, No. of children still living, Average no. of children still living per 1,000 women
45-49	50-54	55-59	60-64	65-69	70 ขึ้นไป and over	
						Total
213,894	157,323	111,279	97,816	70,706	118,716	Women aged 15 years and over
178,607	135,246	99,175	89,531	65,503	112,596	Ever-married women aged 15 years and over
16,091	10,020	6,521	5,272	3,845	6,824	No. of children 0
32,484	21,956	14,807	12,188	8,155	13,887	1
58,209	39,458	23,501	17,614	10,595	15,317	2
37,101	28,563	20,996	15,957	10,023	15,678	3
12,828	12,758	10,836	10,847	7,744	11,948	4
3,552	5,092	5,749	6,919	6,140	9,877	5
900	2,170	2,717	3,866	3,608	6,000	6
366	691	1,113	1,967	2,235	4,516	7
135	321	473	1,127	1,469	3,161	8
191	237	352	436	915	2,019	9
8	39	113	279	423	1,049	10
11	5	49	122	233	544	11
9	20	52	64	81	319	12
31	16	5	25	98	76	13
16	-	22	58	53	73	14 and over
16,675	13,900	11,869	12,790	9,886	21,308	Unknown
340,974	286,504	230,614	229,228	188,208	322,233	No. of children still living
						Average no. of children still living per 1,000 women ^v
1,729	1,998	2,320	2,696	3,095	3,308	Women aged 15 years and over
2,106	2,361	2,641	2,987	3,384	3,530	Ever-married women aged 15 years and over
2,338	2,574	2,855	3,207	3,635	3,815	Mothers

ตารางที่ 21 ประชากรจำแนกตาม สถานที่เกิด หมวด

Table 21 Population by place of birth, age group

สถานที่เกิดและเพศ	รวม Total	หมวดอายุ				
		0 - 4	5 - 9	10 - 14	15 - 19	20 - 24
ยอดรวม	6,352,181	350,815	375,575	386,283	537,857	758,558
เกิดในประเทศ	6,274,904	348,648	373,376	383,871	534,585	754,786
กาญจนบุรี	26,865	407	638	736	1,904	3,793
จันทบุรี	13,683	127	244	346	1,004	2,182
ฉะเชิงเทรา	43,743	398	394	646	1,484	2,991
ชลบุรี	35,529	477	713	811	2,141	4,348
ชัยนาท	25,261	663	903	773	1,936	2,938
ตราด	5,490	29	103	167	405	957
นครนายก	23,068	170	349	375	883	1,897
นครปฐม	48,278	684	764	761	1,908	4,767
นนทบุรี	26,586	529	986	844	1,102	2,335
ปทุมธานี	26,705	300	438	484	995	1,808
ประจวบคีรีขันธ์	16,694	95	223	318	1,316	2,804
ปราจีนบุรี	30,317	366	315	571	1,785	2,957
พระนครศรีอยุธยา	75,047	407	663	1,120	2,287	4,096
เพชรบุรี	22,956	313	382	393	1,122	2,466
ระยอง	10,717	130	167	282	978	2,103
ราชบุรี	54,329	676	703	937	2,718	6,272
ลพบุรี	39,331	467	594	771	1,690	4,101
สมุทรปราการ	31,652	561	785	901	1,911	3,457
สมุทรสงคราม	18,763	161	184	265	637	1,448
สมุทรสาคร	26,094	695	827	824	1,411	2,275
สระบุรี	27,725	287	444	645	1,400	2,645
สระแก้ว	12,504	379	312	374	1,313	2,637
สิงห์บุรี	16,610	110	135	330	818	1,485
สุพรรณบุรี	53,774	469	548	1,132	2,820	5,586
อ่างทอง	26,115	169	253	466	873	1,989
กำแพงเพชร	19,823	506	468	671	1,865	3,359
เวียงจันทน์	26,531	261	420	702	1,921	4,416
เวียงจันทน์	25,688	274	565	695	1,563	3,378
ตาก	9,285	152	167	239	863	1,783
นครสวรรค์	52,650	708	921	1,259	3,092	6,333
น่าน	10,860	207	93	43	910	2,456
พะเยา	13,851	120	226	232	1,011	2,164
พิจิตร	38,676	534	645	875	2,222	4,717
พิษณุโลก	27,651	394	502	758	1,558	3,670

อายุ และเพศ*
and sex*

Age group						Place of birth and sex
25-29	30-39	40-49	50-59	60-69	70 ขึ้นไป and over	
731,602	1,272,017	926,836	508,392	305,295	198,947	Total
726,254	1,262,017	918,716	501,705	295,234	175,708	Native Born
4,209	6,570	4,021	2,428	1,351	804	Kanchanaburi
1,874	3,127	1,800	1,109	1,016	849	Chanthaburi
3,373	9,271	9,724	7,475	4,698	3,285	Chachoengsao
4,132	8,560	6,853	3,983	2,141	1,367	Chon Buri
2,900	6,568	4,507	2,181	1,055	832	Chai Nat
955	1,235	808	348	260	218	Trat
2,482	5,707	4,966	3,636	1,624	974	Nakhon Nayok
4,416	10,479	9,604	6,827	4,947	3,116	Nakhon Pathom
2,706	5,868	5,081	3,570	2,257	1,302	Nonthaburi
2,222	5,547	5,350	4,394	3,071	2,091	Pathum Thani
2,415	4,333	2,449	1,405	893	437	Prachuap Khiri Khan
3,232	8,048	6,267	3,638	1,918	1,217	Prachin Buri
5,601	16,557	17,809	12,918	8,537	5,048	Phra Nakhon Si Ayutthaya
2,636	5,057	4,599	2,928	1,982	1,074	Phetchaburi
1,468	2,567	1,519	840	416	243	Rayong
6,097	11,879	11,008	7,613	4,232	2,189	Ratchaburi
5,272	10,798	7,924	3,999	2,230	1,481	Lop Buri
2,965	6,664	5,627	4,072	2,928	1,776	Samut Prakarn
1,560	3,801	4,307	3,367	1,825	1,203	Samut Songkhram
2,007	4,801	5,352	3,898	2,352	1,647	Samut Sakhon
3,046	6,717	5,470	3,741	2,169	1,156	Saraburi
2,212	3,281	1,413	324	140	114	Sa Kaeo
1,736	4,131	3,566	2,206	1,328	761	Sing Buri
5,626	12,885	10,727	7,320	4,388	2,269	Suphanburi
2,415	6,296	5,762	4,083	2,642	1,162	Ang Thong
3,404	5,617	2,470	897	378	183	Kamphaeng Phet
4,411	7,746	4,492	1,331	492	335	Chiang Rai
3,586	6,386	5,591	2,103	986	556	Chiang Mai
1,584	2,134	1,296	582	309	173	Tak
7,066	14,485	10,226	4,598	2,583	1,375	Nakhon Sawan
2,170	3,197	1,003	412	325	40	Nan
2,283	4,003	2,641	815	228	123	Phayao
5,606	10,344	7,552	3,543	1,837	796	Phichit
4,337	8,105	4,336	2,278	1,152	555	Phitsanulok

ตารางที่ 21 ประชากรจำแนกตาม สถานที่เกิด หมวด

Table 21 Population by place of birth, age group

สถานที่เกิดและเทศ	รวม Total	หมวดอายุ				
		0 - 4	5 - 9	10 - 14	15 - 19	20 - 24
เพชรบูรณ์	29,040	452	592	824	2,560	5,392
แพร่	15,439	120	250	267	834	2,144
แม่ฮ่องสอน	1,662	41	24	59	146	238
ลำปาง	21,180	192	293	497	1,124	2,484
ลำพูน	6,158	90	82	41	217	463
สุโขทัย	22,532	311	507	560	1,084	3,027
อุตรดิตถ์	17,417	241	188	290	913	2,333
อุทัยธานี	13,987	203	289	340	925	1,796
กาฬสินธุ์	30,401	386	670	698	2,481	6,410
ขอนแก่น	62,043	1,014	1,246	1,734	4,568	10,426
ชัยภูมิ	32,495	460	649	736	2,449	5,115
นครพนม	21,893	487	486	528	1,945	4,624
นครราชสีมา	102,285	1,281	1,828	2,292	7,431	14,886
บุรีรัมย์	47,189	832	822	1,134	4,506	8,948
มหาสารคาม	34,773	525	699	813	2,400	6,379
มุกดาหาร	8,370	79	139	246	875	1,699
ยโสธร	31,860	480	620	790	2,545	4,886
ร้อยเอ็ด	76,556	1,371	1,770	1,992	5,243	12,279
เลย	12,826	222	323	323	1,155	2,689
ศรีสะเกษ	54,441	690	1,120	1,239	5,600	11,399
ตากสินนคร	28,843	421	566	629	2,905	6,047
สุรินทร์	55,516	847	1,309	1,225	5,658	10,339
หนองคาย	25,596	482	417	837	2,828	5,294
อุดรธานี	44,046	655	875	1,117	4,105	8,471
อุบลราชธานี	75,947	1,049	1,542	1,597	7,020	12,832
หนองบัวลำภู	7,643	139	267	197	829	1,861
อำนาจเจริญ	10,003	218	243	275	965	1,934
กระบี่	6,471	65	115	113	819	2,496
ชุมพร	17,211	120	265	210	1,138	2,933
ตรัง	16,601	115	120	230	1,114	3,473
นครศรีธรรมราช	71,542	827	676	1,071	4,447	13,814
นราธิวาส	7,130	70	74	56	446	1,564
ปัตตานี	6,160	50	76	72	397	1,073
พังงา	6,292	37	45	121	339	1,286
พัทลุง	16,005	79	276	149	948	4,033
ภูเก็ต	5,850	75	140	215	386	1,172
ยะลา	11,725	134	60	160	654	1,806

อายุ และเพศ* (ต่อ)
and sex* (Contd.)

Age group	25-29	30-39	40-49	50-59	60-69	70 ขึ้นไป and over	Place of birth and sex
	5,803	7,422	3,768	1,334	632	256	Phetchabun
	2,708	4,425	2,441	1,402	495	346	Phrae
	243	422	299	137	33	17	Mae Hong Son
	3,099	6,354	3,785	1,875	991	481	Lampang
	788	1,701	1,545	747	329	150	Lamphun
	4,110	6,403	3,385	1,643	910	586	Sukhothai
	3,302	5,125	2,875	1,154	674	317	Uttaradit
	2,310	3,606	2,197	1,200	676	440	Uthai Thani
	5,866	8,887	3,250	1,118	469	163	Kalasin
	11,572	17,909	8,551	3,223	1,405	391	Khon kaen
	5,871	9,576	4,686	1,925	722	299	Chaiyaphum
	4,020	5,397	2,305	1,237	504	357	Nakhon phanom
	17,706	28,047	15,665	7,753	3,767	1,625	Nakhon Ratchasima
	9,092	13,362	5,477	1,850	799	364	Buri Ram
	6,467	9,756	4,898	1,863	751	216	Maha Sarakham
	1,704	2,252	917	313	65	76	Mukdahan
	6,180	8,650	4,722	2,077	677	227	Yasothon
	14,313	22,114	11,374	4,304	1,322	471	Roi Et
	2,521	3,543	1,324	473	134	115	Loei
	10,290	13,756	6,693	2,337	891	421	Si Sa Ket
	5,689	8,180	2,875	1,025	360	143	Sakon Nakhon
	10,819	14,492	6,827	2,613	1,093	291	Sunn
	5,131	6,803	2,439	860	364	135	Nong Khai
	8,961	11,751	5,311	1,904	653	238	Udon Thani
	14,814	20,917	9,216	4,103	2,075	778	Ubon Ratchathani
	1,655	1,785	712	139	37	18	Nong Bua Lamphu
	2,134	2,720	1,050	360	56	44	Arnat Charoen
	869	1,176	439	132	171	72	Krabi
	2,713	4,154	2,682	1,534	901	556	Chumphon
	2,765	4,313	2,410	1,213	516	328	Trang
	13,773	18,210	9,550	5,153	2,475	1,539	Nakhon Si Thammarat
	1,122	1,816	1,049	507	304	117	Narathwat
	925	1,360	904	531	405	364	Pattani
	848	1,927	888	403	276	117	Phangnga
	3,313	3,883	1,740	879	455	246	Phatthalung
	680	1,214	995	536	234	198	Phuket
	1,406	3,398	2,471	1,027	424	179	Yala

ตารางที่ 21 ประชากรจำแนกตาม สถานที่เกิด นมวค

Table 21 Population by place of birth, age group

สถานที่เกิดและเพศ	รวม Total	หมวดอายุ				
		0 - 4	5 - 9	10 - 14	15 - 19	20 - 24
ระนอง	4,320	45	85	104	343	923
สงขลา	33,968	180	401	581	1,975	6,669
สตูล	2,901	30	35	50	143	990
สุราษฎร์ธานี	25,055	228	302	381	1,641	4,925
จังหวัดที่อยู่ปัจจุบัน	3,978,528	304,760	320,547	323,850	375,395	420,259
ไม่ทราบจังหวัด	212,122	16,285	16,234	14,446	19,209	26,325
เกิดต่างประเทศ	67,156	1,563	1,402	1,686	2,432	2,649
เอเชีย	48,484	380	389	572	968	1,203
จีน	30,572	106	73	112	177	196
ญี่ปุ่น	6,954	81	156	139	122	141
ฮ่องกง	839	34	4	32	113	72
ไต้หวัน	1,423	10	50	51	137	65
มาเลเซีย สิงคโปร์	744	9	-	20	48	66
เวียดนาม	193	-	-	10	10	-
ลาว	310	-	-	-	9	51
บังคลาเทศ อินเดีย ปากีสถาน	3,505	101	39	98	78	160
พม่า	1,049	25	5	9	68	214
อื่น ๆ	2,892	10	59	97	203	234
อเมริกา	4,467	173	216	318	394	335
สหรัฐอเมริกา	3,686	164	175	269	325	263
แคนาดา	358	-	20	9	9	35
เม็กซิโก บราซิล	173	9	-	38	49	22
อื่น ๆ	249	-	20	-	9	12
ยุโรป	4,109	208	116	129	51	147
อังกฤษ ฝรั่งเศส						
อิตาลี เยอรมัน	3,028	173	82	95	36	73
อื่น ๆ	1,081	35	34	34	15	74
โอเชียเนีย	850	15	57	26	73	84
ออสเตรเลีย นิวซีแลนด์	490	15	21	4	41	33
อื่น ๆ	360	-	36	21	31	50
แอฟริกาและอื่น ๆ	480	-	10	-	30	23
ไม่ทราบประเทศ	8,763	786	613	640	914	856
ไม่ทราบ	10,120	603	796	725	839	1,122

อายุ และเพศ* (ต่อ)
and sex* (Contd.)

Age group	25-29	30-39	40-49	50-59	60-69	70 ขึ้นไป and over	Place of birth and sex
	700	1,163	543	198	158	54	Ranong
	5,639	7,654	5,660	3,216	1,422	567	Songkhla
	521	603	257	153	68	46	Satun
	3,607	5,700	3,897	2,254	1,459	657	Surat Thani
	383,384	688,108	554,461	306,597	186,292	114,870	Province of residence
	24,784	39,185	26,031	13,505	10,063	6,050	Unknown province
	4,269	8,117	6,801	5,877	9,621	22,734	Foreign Born
	2,554	4,029	3,709	3,938	8,780	21,959	Asia
	342	943	1,033	2,134	6,875	18,576	China
	279	810	813	627	1,102	2,679	Japan
	47	78	221	104	40	89	Hong Kong
	112	246	373	203	53	119	Taiwan
	29	215	156	78	78	41	Malaysia, Singapore
	11	73	6	19	33	28	Vietnam
	57	69	16	52	27	26	Lao
	371	930	520	471	490	243	Bangladesh, India, Pakistan
	225	251	149	43	5	51	Myanmar
	1,077	409	417	204	74	103	Others
	421	965	929	388	185	140	America
	342	781	803	308	145	106	U.S.A.
	22	125	43	51	18	21	Canada
	19	8	11	9	-	4	Mexico, Brazil
	36	49	71	19	21	8	Others
	288	1,155	761	759	201	290	Europe
							United Kingdom, France
	216	929	546	481	146	250	Italy, Germany
	72	226	215	278	55	40	Others
	64	257	149	77	33	12	Oceania
	30	192	88	53	8	1	Australia, New Zealand
	34	65	61	23	25	11	Others
	99	189	98	24	5	-	Africa and others
	842	1,520	1,153	689	417	330	Unknown country
	1,078	1,882	1,319	809	438	505	Unknown

ตารางที่ 21 ประชากรจำแนกตาม สถานที่เกิด หมวด

Table 21 Population by place of birth, age group

สถานที่เกิดและเพศ	รวม	หมวดอายุ				
	Total	0 - 4	5 - 9	10 - 14	15 - 19	20 - 24
ชาย	3,010,026	180,514	192,610	195,763	258,911	355,732
เกิดในประเทศ	2,968,480	179,360	191,306	194,581	257,288	354,046
กาญจนบุรี	12,462	246	294	348	954	1,647
จันทบุรี	6,110	66	107	224	404	931
ฉะเชิงเทรา	19,787	246	136	239	599	1,298
ชลบุรี	16,366	265	398	402	992	1,855
ชัยนาท	12,303	336	472	369	966	1,158
ตราด	2,341	19	52	79	200	381
นครนายก	10,606	108	198	187	411	783
นครปฐม	21,747	286	414	373	793	2,358
นนทบุรี	12,866	233	450	393	479	1,172
ปทุมธานี	11,987	112	204	208	524	910
ประจวบคีรีขันธ์	7,323	65	131	130	586	1,109
ปราจีนบุรี	13,275	220	188	246	705	1,170
พระนครศรีอยุธยา	35,384	152	284	717	1,057	1,797
เพชรบุรี	10,645	200	142	183	483	1,040
ระยอง	4,656	66	101	142	373	940
ราชบุรี	24,567	327	280	436	1,265	3,036
ลพบุรี	18,077	233	236	410	714	1,799
สมุทรปราการ	14,900	217	342	482	922	2,022
สมุทรสงคราม	8,903	94	99	137	280	709
สมุทรสาคร	12,174	309	367	387	729	1,103
สระบุรี	12,834	134	235	295	644	1,056
สระแก้ว	5,802	186	152	197	538	1,058
สิงห์บุรี	7,615	79	90	151	388	561
สุพรรณบุรี	25,509	260	237	558	1,319	2,420
อ่างทอง	12,651	110	116	267	427	953
กำแพงเพชร	9,310	262	185	357	900	1,545
เชิงราช	11,183	133	176	444	971	1,931
เชียงใหม่	10,759	180	277	349	678	1,558
ตาก	4,044	86	62	95	361	656
นครสวรรค์	23,698	323	419	552	1,261	2,644
น่าน	4,803	92	63	25	407	1,280
พะเยา	5,736	55	153	160	441	891
พิจิตร	18,028	205	329	512	914	2,089
พิษณุโลก	13,225	240	276	366	706	1,631

อายุ และเพศ* (ต่อ)

and sex* (Contd.)

Age group							Place of birth and sex
25-29	30-39	40-49	50-59	60-69	70 ขึ้นไป and over		
341,705	595,333	433,384	239,456	136,535	80,079	Males	
339,151	589,399	428,601	235,494	131,020	68,231	Native Born	
1,987	3,275	1,798	1,139	562	206	Kanchanaburi	
770	1,396	892	432	495	389	Chanthaburi	
1,461	4,074	4,635	3,559	2,274	1,262	Chachoengsao	
1,924	4,074	3,109	2,009	831	503	Chon Buri	
1,378	3,411	2,236	1,166	501	306	Chai Nat	
353	592	329	151	104	77	Trat	
1,246	2,617	2,337	1,689	589	437	Nakhon Nayok	
1,832	4,887	4,507	3,043	2,063	1,187	Nakhon Pathom	
1,271	2,848	2,576	1,836	1,090	514	Nonthaburi	
991	2,644	2,227	2,076	1,379	707	Pathum Thani	
1,120	1,949	1,174	600	371	85	Prachuap Khin Khan	
1,376	3,903	2,585	1,678	820	378	Prachin Buri	
2,643	7,949	8,621	6,415	3,720	2,025	Phra Nakhon Si Ayutthaya	
1,170	2,604	2,188	1,334	859	439	Phetchaburi	
622	1,045	759	329	207	69	Rayong	
2,594	5,461	4,865	3,845	1,653	800	Ratchaburi	
2,342	5,016	3,785	1,911	990	636	Lop Buri	
1,384	3,224	2,469	1,899	1,308	626	Samut Prakarn	
677	1,813	1,995	1,677	894	522	Samut Songkhram	
845	2,320	2,534	1,737	1,175	664	Samut Sakhon	
1,399	3,204	2,665	1,870	895	433	Saraburi	
1,020	1,769	624	133	55	66	Sa Kaeo	
801	1,942	1,718	950	698	232	Sing Buri	
2,706	5,966	5,312	3,689	2,040	998	Suphanburi	
1,133	2,941	2,949	1,975	1,204	571	Ang Thong	
1,560	2,546	1,293	457	157	44	Kamphaeng Phet	
2,008	3,012	1,661	585	189	70	Chiang Rai	
1,685	2,742	2,066	688	375	157	Chiang Mai	
720	1,018	659	237	92	52	Tak	
3,130	6,690	4,935	2,151	1,080	509	Nakhon Sawan	
905	1,440	350	121	100	15	Nan	
957	1,761	899	291	65	58	Phayao	
2,541	5,000	3,462	1,658	976	338	Phichit	
1,874	3,992	2,132	1,239	514	250	Phitsanulok	

ตารางที่ 21 ประชากรจำแนกตาม สถานที่เกิด หมวด

Table 21 Population by place of birth, age group

สถานที่เกิดและเทศ	รวม	หมวดอายุ				
	Total	0 - 4	5 - 9	10 - 14	15 - 19	20 - 24
เพชรบูรณ์	13,730	279	340	393	1,185	2,394
แพร่	6,195	23	115	85	423	988
แม่ฮ่องสอน	773	9	9	45	64	98
ลำปาง	8,648	106	80	266	543	1,016
ลำพูน	2,147	43	35	23	110	205
สุโขทัย	10,246	127	336	311	537	1,137
อุตรดิตถ์	7,914	110	111	157	368	1,048
อุทัยธานี	6,703	106	146	140	450	712
กาฬสินธุ์	14,593	215	405	377	1,036	3,607
ขอนแก่น	28,149	453	635	845	1,797	4,468
ชัยภูมิ	15,007	264	307	362	1,027	2,096
นครพนม	9,539	255	184	266	775	2,025
นครราชสีมา	45,122	550	873	1,128	3,008	6,280
บุรีรัมย์	21,481	544	434	482	1,765	3,684
มหาสารคาม	16,560	226	257	427	1,200	3,289
มุกดาหาร	3,864	37	75	142	348	884
ยโสธร	14,894	236	273	402	996	2,329
ร้อยเอ็ด	35,210	707	964	1,025	2,313	5,276
เลย	5,894	100	174	129	464	1,322
ศรีสะเกษ	24,933	320	638	581	2,167	4,759
สกลนคร	13,173	243	329	306	1,217	2,753
สุรินทร์	24,854	452	584	571	2,245	4,346
หนองคาย	11,304	203	221	381	1,167	2,184
อุดรธานี	20,195	323	478	607	1,763	3,942
อุบลราชธานี	33,748	582	712	718	2,759	5,532
หนองบัวลำภู	3,944	63	63	73	435	1,214
อำนาจเจริญ	4,465	147	90	80	459	763
กระบี่	2,445	25	20	70	243	681
ชุมพร	7,076	74	145	106	483	1,194
ตรัง	7,812	58	86	103	532	1,697
นครศรีธรรมราช	32,787	379	338	497	2,009	6,522
นราธิวาส	3,809	26	38	16	219	870
ปัตตานี	2,995	15	55	26	238	506
พังงา	2,734	9	31	39	160	594
พัทลุง	7,524	24	155	82	396	1,943
ภูเก็ต	2,726	37	90	108	152	580
ยะลา	5,969	65	39	120	406	1,034

อายุ และเพศ* (ต่อ)
and sex* (Contd.)

Age group							Place of birth and sex
	25-29	30-39	40-49	50-59	60-69	70 ขึ้นไป and over	
2,495	3,656	1,930	636	313	104	Phetchabun	
1,165	1,851	913	364	143	121	Phrae	
116	252	138	24	8	5	Mae Hong Son	
1,490	2,495	1,503	627	358	160	Lampang	
263	699	484	193	59	27	Lamphun	
1,879	2,955	1,439	799	432	290	Sukhothai	
1,498	2,259	1,459	449	351	100	Uttaradit	
1,154	1,700	1,088	749	254	198	Uthai Thani	
2,795	3,774	1,565	541	202	70	Kalasin	
5,092	8,365	4,056	1,638	640	156	Khon kaen	
2,715	4,373	2,338	1,023	367	129	Chaiyaphum	
1,776	2,330	1,064	549	220	90	Nakhon phanom	
8,150	12,889	6,872	3,275	1,394	698	Nakhon Ratchasima	
4,365	5,940	2,724	972	385	181	Buri Ram	
2,914	4,428	2,343	934	447	90	Maha Sarakham	
763	983	410	126	26	65	Mukdahan	
2,720	4,153	2,263	1,082	360	75	Yasothon	
6,350	10,502	5,269	1,908	610	280	Roi Et	
1,134	1,620	647	175	70	55	Loei	
5,016	6,470	3,129	1,212	422	215	Si Sa Ket	
2,356	3,857	1,398	473	182	55	Sakon Nakhon	
4,759	6,644	3,299	1,297	506	146	Surin	
2,239	3,114	1,236	334	155	65	Nong Khai	
4,140	5,151	2,437	990	270	90	Udon Thani	
6,490	9,784	3,946	1,891	977	351	Ubon Ratchathani	
778	758	426	92	27	10	Nong Bua Lamphu	
1,059	1,152	489	163	33	25	Amnat Charoen	
452	531	199	72	122	26	Krabi	
1,075	1,717	1,095	560	388	234	Chumphon	
1,345	1,915	1,142	577	242	111	Trang	
6,356	8,075	4,337	2,563	1,187	520	Nakhon Si Thammarat	
584	1,055	535	259	150	53	Narathiwat	
502	705	421	200	205	118	Pattani	
351	931	342	153	88	32	Phangnga	
1,457	1,791	875	449	245	102	Phatthalung	
322	589	469	250	73	52	Phuket	
799	1,665	1,154	479	163	38	Yala	

ตารางที่ 21 ประชากรจำแนกตาม สถานที่เกิด หมวด

Table 21 Population by place of birth, age group

สถานที่เกิดและเพศ	รวม Total	หมวดอายุ				
		0 - 4	5 - 9	10 - 14	15 - 19	20 - 24
ระนอง	2,171	40	34	54	156	467
สงขลา	17,074	121	172	363	1,161	3,626
สตูล	1,546	20	15	45	86	540
สุราษฎร์ธานี	11,002	67	157	176	538	2,142
จังหวัดที่อยู่ปัจจุบัน	1,913,669	157,353	165,342	164,690	187,431	203,788
ไม่ทราบจังหวัด	102,149	8,146	8,024	7,304	9,031	11,986
เกิดต่างประเทศ	36,888	843	796	766	1,266	1,255
เอเชีย	26,317	218	245	305	560	615
จีน	15,945	35	54	64	76	123
ญี่ปุ่น	3,866	61	90	61	36	31
ฮ่องกง	579	10	4	32	76	45
ไต้หวัน	828	10	45	42	98	7
มาเลเซีย สิงคโปร์	428	9	-	16	37	12
เวียดนาม	129	-	-	1	1	-
ลาว	131	-	-	-	7	16
บังกลาเทศ อินเดีย ปากีสถาน	2,045	80	21	70	58	67
พม่า	756	10	-	-	43	154
อื่น ๆ	1,605	-	28	17	125	157
อเมริกา	2,812	55	113	149	220	140
สหรัฐอเมริกา	2,263	45	86	116	176	104
แคนาดา	293	-	20	4	4	24
เม็กซิโก บราซิล	110	9	-	28	29	4
อื่น ๆ	144	-	5	-	9	7
ยุโรป	2,861	157	85	62	31	93
อังกฤษ ฝรั่งเศส						
อิตาลี เยอรมัน	2,158	137	51	-	26	36
อื่น ๆ	703	20	34	-	5	57
โอเชียเนีย	513	10	14	14	25	41
ออสเตรเลีย นิวซีแลนด์	334	10	-	-	15	5
อื่น ๆ	179	-	14	14	10	35
แอฟริกาและอื่น ๆ	302	-	-	-	5	23
ไม่ทราบประเทศ	4,081	402	337	235	422	341
ไม่ทราบ	4,657	310	507	415	356	431

อายุ และเพศ* (ต่อ)

and sex* (Contd.)

Age group						Place of birth and sex
25-29	30-39	40-49	50-59	60-69	70 ขึ้นไป and over	
364	588	280	84	80	19	Ranong
2,841	3,704	2,736	1,472	583	291	Songkhla
275	339	80	110	24	7	Satun
1,760	2,409	1,668	1,186	623	271	Surat Thani
183,066	322,452	259,583	143,118	82,543	44,298	Province of residence
11,471	19,621	12,440	6,843	4,733	2,545	Unknown province
2,125	4,999	4,251	3,622	5,359	11,602	Foreign Born
1,245	2,538	2,353	2,366	4,826	11,042	Asia
144	515	581	1,133	3,891	9,324	China
77	570	633	450	528	1,325	Japan
19	49	171	94	20	54	Hong Kong
26	122	220	134	23	96	Tawan
23	152	91	61	13	10	Malaysia, Singapore
1	71	2	5	20	28	Vietnam
16	26	10	27	6	21	Lao
248	556	280	301	283	76	Bangladesh, India, Pakistan
160	199	119	38	1	29	Myanmar
528	274	243	117	37	75	Others
313	622	655	263	155	123	America
265	482	558	192	141	93	U.S.A.
17	104	39	47	13	17	Canada
14	4	11	4	-	4	Mexico, Brazil
16	32	46	19	-	8	Others
151	847	506	520	164	241	Europe
						United Kingdom, France
94	669	405	357	109	212	Italy, Germany
57	178	101	163	55	29	Others
25	182	122	57	13	5	Oceania
19	154	77	43	8	1	Australia, New Zealand
5	28	44	14	5	4	Others
81	118	59	10	3	-	Africa and others
307	690	555	404	196	188	Unknown country
428	934	531	339	155	245	Unknown

ตารางที่ 21 ประชากรจำแนกตาม สถานที่เกิด นมวค

Table 21 Population by place of birth, age group

สถานที่เกิดและเทศ	รวม	นมวคชายุ				
	Total	0 - 4	5 - 9	10 - 14	15 - 19	20 - 24
หญิง	3,342,154	170,301	182,964	190,519	278,945	402,826
เกิดในประเทศไทย	3,306,424	169,287	182,070	189,289	277,297	400,740
กาญจนบุรี	14,402	160	343	387	949	2,146
จันทบุรี	7,572	61	136	122	599	1,251
ฉะเชิงเทรา	23,956	152	257	407	885	1,693
ชลบุรี	19,162	211	314	408	1,149	2,493
ชัยนาท	12,958	327	431	403	970	1,780
ตราด	3,148	10	51	88	204	575
นครนายก	12,462	61	150	187	471	1,114
นครปฐม	26,531	397	350	388	1,115	2,409
นนทบุรี	13,719	295	536	450	622	1,162
ปทุมธานี	14,717	187	233	275	470	898
ประจวบคีรีขันธ์	9,370	30	91	188	729	1,695
ปราจีนบุรี	17,042	145	127	324	1,080	1,786
พระนครศรีอยุธยา	39,663	254	379	403	1,230	2,299
เพชรบุรี	12,310	113	240	209	638	1,426
ระยอง	6,061	64	66	140	605	1,163
ราชบุรี	29,762	349	422	500	1,453	3,236
ลพบุรี	21,253	233	358	360	975	2,301
สมุทรปราการ	16,752	344	443	418	989	1,435
สมุทรสงคราม	9,860	66	85	127	357	738
สมุทรสาคร	13,919	386	460	437	682	1,171
สระบุรี	14,891	153	209	350	756	1,588
สระแก้ว	6,701	193	160	177	774	1,579
สิงห์บุรี	8,995	30	44	179	430	924
สุพรรณบุรี	28,264	209	311	574	1,500	3,166
อ่างทอง	13,464	58	137	199	446	1,035
กำแพงเพชร	10,512	244	283	313	964	1,814
เชียงใหม่	15,347	128	244	257	950	2,484
ฉะเชิงเทรา	14,928	94	287	346	884	1,820
ตาก	5,240	66	104	143	501	1,126
นครสวรรค์	28,951	384	502	707	1,830	3,688
น่าน	6,057	114	30	17	503	1,176
พะเยา	8,115	64	73	72	570	1,273
พิจิตร	20,648	329	315	362	1,308	2,627
พิษณุโลก	14,425	153	225	392	852	2,038

อายุ และเพศ* (ต่อ)
and sex* (Contd.)

Age group						Place of birth and sex
25-29	30-39	40-49	50-59	60-69	70 ขึ้นไป and over	
389,897	676,684	493,452	268,935	168,759	118,868	Females
387,103	672,618	490,114	266,211	164,214	107,477	Native Born
2,221	3,295	2,223	1,288	789	597	Kanchanaburi
1,103	1,731	908	677	521	460	Chanthaburi
1,912	5,197	5,088	3,916	2,424	2,022	Chachoengsao
2,207	4,486	3,744	1,973	1,310	864	Chon Buri
1,521	3,156	2,270	1,015	554	526	Chai Nat
601	642	478	197	156	141	Trat
1,236	3,090	2,628	1,947	1,035	537	Nakhon Nayok
2,584	5,592	5,097	3,784	2,883	1,928	Nakhon Pathom
1,434	3,020	2,504	1,734	1,167	788	Nonthaburi
1,231	2,902	3,122	2,318	1,692	1,384	Pathum Thani
1,294	2,383	1,275	805	522	352	Prachuap Khiri Khan
1,855	4,144	3,682	1,959	1,097	838	Prachin Buri
2,957	8,607	9,188	6,502	4,816	3,022	Phra Nakhon Si Ayutthaya
1,465	2,453	2,411	1,594	1,122	635	Phetchaburi
845	1,522	759	511	208	174	Rayong
3,502	6,418	6,143	3,767	2,578	1,389	Ratchaburi
2,929	5,782	4,139	2,087	1,240	845	Lop Buri
1,581	3,439	3,157	2,172	1,620	1,150	Samut Prakarn
883	1,988	2,311	1,690	930	680	Samut Songkhram
1,162	2,480	2,817	2,161	1,176	982	Samut Sakhon
1,647	3,512	2,804	1,870	1,274	722	Saraburi
1,191	1,512	788	190	84	48	Sa Kaeo
934	2,188	1,847	1,255	629	529	Sing Buri
2,920	6,918	5,414	3,630	2,347	1,271	Suphanburi
1,282	3,354	2,813	2,107	1,437	590	Ang Thong
1,843	3,071	1,176	439	221	139	Kamphaeng Phet
2,402	4,733	2,831	746	302	265	Chiang Rai
1,901	3,644	3,524	1,415	611	399	Chiang Mai
863	1,115	636	345	216	120	Tak
3,935	7,795	5,291	2,447	1,502	866	Nakhon Sawan
1,264	1,757	653	290	224	25	Nan
1,325	2,242	1,742	523	163	64	Phayao
3,065	5,344	4,090	1,885	861	457	Phichit
2,463	4,113	2,204	1,038	638	305	Phitsanulok

ตารางที่ 21 ประชากรจำแนกตาม สถานที่เกิด หมวด

Table 21 Population by place of birth, age group

สถานที่เกิดและเพศ	รวม	หมวดอายุ				
	Total	0 - 4	5 - 9	10 - 14	15 - 19	20 - 24
เพชรบูรณ์	15,310	173	252	431	1,374	2,998
แพร่	9,243	97	135	182	411	1,156
แม่ฮ่องสอน	889	31	14	13	81	140
ลำปาง	12,532	86	213	230	580	1,468
ลำพูน	4,011	47	47	17	106	257
สุโขทัย	12,286	184	171	248	547	1,890
อุดรดิต์	9,502	130	77	133	545	1,285
อุทัยธานี	7,283	97	142	199	475	1,084
กาฬสินธุ์	15,808	170	265	320	1,445	2,803
ขอนแก่น	33,894	560	611	889	2,771	5,958
ชัยภูมิ	17,487	195	342	374	1,421	3,019
นครพนม	12,353	232	301	261	1,170	2,598
นครราชสีมา	57,162	731	955	1,164	4,423	8,606
บุรีรัมย์	25,708	287	388	651	2,740	5,264
มหาสารคาม	18,212	298	442	386	1,199	3,090
มุกดาหาร	4,506	41	63	103	527	814
ยโสธร	16,966	244	347	388	1,549	2,556
ร้อยเอ็ด	41,346	663	805	967	2,930	7,002
เลย	6,932	121	148	193	690	1,367
ศรีสะเกษ	29,507	370	482	658	3,433	6,640
สกลนคร	15,670	178	237	323	1,688	3,293
สุรินทร์	30,662	395	724	653	3,412	5,993
หนองคาย	14,291	279	196	455	1,661	3,110
อุดรธานี	23,851	332	396	510	2,342	4,529
อุบลราชธานี	42,199	466	830	878	4,260	7,299
หนองบัวลำภู	3,699	76	204	124	394	646
อำนาจเจริญ	5,537	71	153	194	506	1,170
กระบี่	4,026	40	94	42	575	1,814
ชุมพร	10,134	46	119	103	655	1,739
ตรัง	8,788	57	33	127	581	1,776
นครศรีธรรมราช	38,755	448	337	574	2,437	7,292
นราธิวาส	3,321	43	36	40	227	694
ปัตตานี	3,165	34	21	45	158	566
พังงา	3,558	28	14	81	179	691
พัทลุง	8,480	54	121	67	551	2,089
ภูเก็ต	3,123	38	50	106	234	591
ยะลา	5,755	68	21	40	247	771

อายุ และเพศ* (ต่อ)
and sex* (Contd.)

Age group						Place of birth and sex
25-29	30-39	40-49	50-59	60-69	70 ขึ้นไป and over	
3,308	3,766	1,837	697	318	152	Phetchabun
1,542	2,574	1,527	1,038	351	225	Phrae
127	170	160	112	24	11	Mae Hong Son
1,609	3,859	2,281	1,247	633	320	Lampang
524	1,002	1,061	554	270	122	Lamphun
2,230	3,448	1,946	844	478	296	Sukhothai
1,804	2,865	1,416	705	323	217	Uttaradit
1,156	1,906	1,109	451	421	241	Uthai Thani
3,071	5,112	1,684	576	266	92	Kalasin
6,480	9,543	4,494	1,584	764	234	Khon kaen
3,155	5,203	2,348	902	355	170	Chaiyaphum
2,243	3,066	1,240	688	283	267	Nakhon phanom
9,555	15,157	8,792	4,478	2,372	926	Nakhon Ratchasima
4,727	7,421	2,752	878	413	182	Buri Ram
3,553	5,328	2,554	929	304	125	Maha Sarakham
941	1,268	507	187	39	11	Mukdahan
3,459	4,497	2,459	995	316	151	Yasothon
7,962	11,612	6,104	2,395	712	190	Roi Et
1,387	1,923	676	298	64	59	Loei
5,273	7,285	3,563	1,124	468	206	Si Sa Ket
3,332	4,322	1,476	551	178	88	Sakon Nakhon
6,060	7,847	3,528	1,316	586	145	Sunn
2,892	3,689	1,203	525	209	69	Nong Khai
4,821	6,600	2,874	914	383	148	Udon Thani
8,324	11,133	5,270	2,212	1,097	426	Ubon Ratchathani
876	1,026	286	46	9	7	Nong Bua Lamphu
1,075	1,568	561	197	22	18	Amnat Charoen
417	644	239	60	49	45	Krabi
1,638	2,436	1,587	973	513	322	Chumphon
1,420	2,397	1,268	635	273	217	Trang
7,417	10,135	5,213	2,590	1,288	1,019	Nakhon Si Thammarat
537	761	514	248	154	63	Narathiwat
423	655	482	330	200	246	Pattani
496	995	546	250	188	85	Phangnga
1,856	2,092	864	429	210	143	Phatthalung
357	624	526	285	161	146	Phuket
606	1,733	1,317	547	260	140	Yala

ตารางที่ 21 ประชากรจำแนกตาม สถานที่เกิด หมวด

Table 21 Population by place of birth, age group

สถานที่เกิดและเพศ	รวม Total	หมวดอายุ				
		0 - 4	5 - 9	10 - 14	15 - 19	20 - 24
ระนอง	2,148	4	50	49	186	456
สงขลา	16,893	59	228	217	814	3,042
สตูล	1,355	10	19	4	57	449
สุราษฎร์ธานี	14,053	161	145	204	1,102	2,783
จังหวัดที่อยู่อื่น	2,064,858	147,407	155,205	159,159	187,963	216,471
ไม่ทราบจังหวัด	109,973	8,138	8,209	7,142	10,177	14,339
เกิดต่างประเทศ	30,268	720	606	920	1,165	1,394
เอเชีย	22,167	162	143	267	407	588
จีน	14,627	70	19	48	101	73
ญี่ปุ่น	3,087	20	65	78	85	110
ฮ่องกง	259	24	-	-	36	27
ไต้หวัน	594	-	4	9	38	58
มาเลเซีย สิงคโปร์	316	-	-	4	10	53
เวียดนาม	63	-	-	9	9	-
ลาว	178	-	-	-	2	35
บังกลาเทศ อินเดีย ปากีสถาน	1,459	21	17	27	19	93
พม่า	293	15	5	9	25	59
อื่นๆ	1,286	10	31	80	77	76
อเมริกา	1,655	118	103	168	174	194
สหรัฐอเมริกา	1,422	118	88	153	149	159
แคนาดา	65	-	-	5	4	11
เม็กซิโก บราซิล	63	-	-	10	20	18
อื่นๆ	104	-	14	-	-	5
ยุโรป	1,248	51	30	67	20	53
อังกฤษ ฝรั่งเศส						
อิตาลี เยอรมัน	870	37	-	33	10	37
อื่นๆ	378	14	-	34	10	16
โอเชียเนีย	337	4	42	11	47	43
ออสเตรเลีย นิวซีแลนด์	155	4	21	4	26	28
อื่นๆ	181	-	21	6	20	14
แอฟริกาและอื่นๆ	178	-	10	-	24	-
ไม่ทราบประเทศ	4,681	384	276	405	491	515
ไม่ทราบ	5,462	292	288	309	482	691

อายุ และเพศ* (ต่อ)
and sex*(Contd.)

Age group	25-29	30-39	40-49	50-59	60-69	70 ขึ้นไป and over	Place of birth and sex
	336	575	262	113	78	34	Ranong
	2,798	3,950	2,923	1,744	838	275	Songkhla
	245	264	177	43	43	38	Satun
	1,847	3,290	2,229	1,067	836	385	Surat Thani
	200,317	365,655	294,877	163,479	103,749	70,571	Province of residence
	13,313	19,563	13,591	6,662	5,330	3,505	Unknown province
	2,144	3,118	2,549	2,254	4,262	11,132	Foreign Born
	1,308	1,490	1,356	1,572	3,953	10,916	Asia
	198	428	451	1,000	2,983	9,251	China
	201	240	180	176	573	1,353	Japan
	28	29	50	9	19	34	Hong Kong
	85	124	152	68	30	22	Taiwan
	5	63	65	16	64	31	Malaysia, Singapore
	10	2	4	14	13	-	Vietnam
	41	42	6	24	21	5	Lao
	122	374	240	169	207	167	Bangladesh, India, Pakistan
	65	52	29	4	4	22	Myanmar
	549	134	174	86	36	28	Others
	107	343	274	124	30	17	America
	76	299	244	116	4	12	U.S.A.
	5	21	4	4	4	4	Canada
	5	4	-	4	-	-	Mexico, Brazil
	20	17	24	-	21	-	Others
	136	308	255	239	36	48	Europe
							United Kingdom, France
	122	260	141	124	-	38	Italy, Germany
	14	48	114	115	-	10	Others
	39	75	27	19	19	7	Oceania
	10	38	11	10	-	-	Australia, New Zealand
	28	36	16	9	19	7	Others
	17	71	38	13	2	-	Africa and others
	534	829	597	284	220	142	Unknown country
	650	947	787	469	283	259	Unknown

ตารางที่ 22 ประชากรที่ย้ายถิ่นภายใน 5 ปี

Table 22 Population who migrated within

สถานที่เกิดและเพศ	รวม Total	หมวดอายุ				
		0 - 4	5 - 9	10 - 14	15 - 19	20 - 24
ยอดรวม	6,352,181	350,817	375,574	386,283	537,856	758,559
ผู้ที่อาศัยอยู่ในจังหวัดที่เกิด ใน พ.ศ.2543	3,978,528	304,760	320,547	323,850	375,395	420,259
ไม่เคยย้ายถิ่นตั้งแต่ พ.ศ.2538	3,925,141	300,073	315,017	319,484	370,263	413,797
ย้ายถิ่นตั้งแต่ พ.ศ.2538	40,808	3,584	4,528	3,460	3,981	4,966
ย้ายภายในจังหวัด	-	-	-	-	-	-
ย้ายมาจากจังหวัดอื่น	40,034	3,579	4,499	3,362	3,877	4,889
ย้ายมาจากต่างประเทศ	626	5	29	80	55	40
ไม่ทราบว่าย้ายมาจากไหน	148	-	-	17	49	37
ไม่ทราบว่าย้ายถิ่นหรือไม่	12,577	1,102	1,001	905	1,150	1,495
ผู้ที่ไม่อาศัยอยู่ในจังหวัดที่เกิดในพ.ศ.2543	2,084,254	27,603	36,594	45,574	139,980	308,201
ไม่เคยย้ายถิ่นตั้งแต่ พ.ศ.2538	1,609,062	16,934	24,357	31,844	82,007	179,109
ย้ายถิ่นตั้งแต่ พ.ศ.2538	468,346	10,497	12,020	13,556	57,419	127,923
ย้ายภายในจังหวัด	-	-	-	-	-	-
ย้ายมาจากจังหวัดที่เกิด	439,243	9,970	11,544	13,059	55,360	122,135
ย้ายมาจากจังหวัดอื่น	27,837	526	467	424	1,953	5,568
ย้ายมาจากต่างประเทศ	825	-	-	43	49	103
ไม่ทราบว่าย้ายมาจากไหน	440	-	8	29	56	115
ไม่ทราบว่าย้ายถิ่นหรือไม่	6,845	171	216	174	553	1,168
ไม่ทราบจังหวัดที่เกิด	212,122	16,285	16,234	14,446	19,209	26,325
เกิดต่างประเทศ	67,156	1,564	1,402	1,686	2,432	2,650
ไม่ทราบ	10,120	603	796	725	839	1,122
ชาย	3,010,027	180,515	192,609	195,764	258,911	355,733
ผู้ที่อาศัยอยู่ในจังหวัดที่เกิด ใน พ.ศ.2543	1,913,669	157,353	165,342	164,690	187,431	203,788
ไม่เคยย้ายถิ่นตั้งแต่ พ.ศ.2538	1,888,586	154,942	162,457	162,442	185,094	200,816
ย้ายถิ่นตั้งแต่ พ.ศ.2538	19,129	1,831	2,360	1,702	1,774	2,245
ย้ายภายในจังหวัด	-	-	-	-	-	-
ย้ายมาจากจังหวัดอื่น	18,769	1,831	2,345	1,650	1,718	2,208
ย้ายมาจากต่างประเทศ	317	-	14	51	45	25
ไม่ทราบว่าย้ายมาจากไหน	42	-	-	-	10	11
ไม่ทราบว่าย้ายถิ่นหรือไม่	5,954	578	524	545	563	726
ผู้ที่ไม่อาศัยอยู่ในจังหวัดที่เกิดในพ.ศ.2543	952,662	13,861	17,939	22,586	60,824	138,271
ไม่เคยย้ายถิ่นตั้งแต่ พ.ศ.2538	725,039	8,370	12,008	15,909	35,857	76,980
ย้ายถิ่นตั้งแต่ พ.ศ.2538	224,321	5,396	5,779	6,574	24,711	60,717
ย้ายภายในจังหวัด	-	-	-	-	-	-
ย้ายมาจากจังหวัดที่เกิด	212,045	5,124	5,615	6,350	24,011	58,297
ย้ายมาจากจังหวัดอื่น	11,787	271	159	195	675	2,328
ย้ายมาจากต่างประเทศ	323	-	-	14	4	40
ไม่ทราบว่าย้ายมาจากไหน	164	-	4	14	20	50
ไม่ทราบว่าย้ายถิ่นหรือไม่	3,302	94	152	102	255	573
ไม่ทราบจังหวัดที่เกิด	102,149	8,146	8,024	7,304	9,031	11,986
เกิดต่างประเทศ	36,888	842	796	766	1,266	1,255
ไม่ทราบ	4,657	310	507	415	356	431

จำแนกตามสถานที่เกิด นวตอายุ และเพศ *

previous five years by place of birth, age group and sex *

Age group						70 ขึ้นไป and over	Place of birth and sex
25-29	30-39	40-49 *	50-59	60-69			
731,602	1,272,017	926,837	508,391	305,293	198,948	Total	
383,384	688,107	554,461	306,597	186,292	114,870	Living in province of birth in 2000	
377,667	678,132	548,286	303,589	184,743	114,087	Has not migrated since 1995	
4,354	7,888	4,411	2,232	961	437	Migrated since 1995	
-	-	-	-	-	-	Migrated within province	
4,255	7,730	4,283	2,181	947	429	Migrated from other province	
78	139	122	51	14	8	Migrated from abroad	
20	19	4	-	-	-	Migrated from unknown	
1,362	2,086	1,763	776	587	345	Unknown	
318,086	534,724	338,223	181,602	98,877	54,787	Not living in province of birth in 2000	
230,794	432,787	299,096	167,998	92,598	51,534	Has not migrated since 1995	
86,282	100,212	38,245	13,105	6,003	3,080	Migrated since 1995	
-	-	-	-	-	-	Migrated within province	
80,969	92,026	34,265	11,632	5,499	2,780	Migrated from province of birth	
5,081	7,838	3,779	1,450	478	267	Migrated from other province	
164	256	156	17	24	9	Migrated from abroad	
66	91	43	5	-	23	Migrated from unknown	
1,009	1,724	881	498	275	171	Unknown	
24,784	39,185	26,031	13,505	10,063	6,050	Unknown province of birth	
4,269	8,117	6,801	5,876	9,621	22,734	Foreign born	
1,078	1,882	1,319	809	438	505	Unknown	
341,704	595,333	433,385	239,456	136,534	80,079	Males	
183,066	322,452	259,583	143,118	82,543	44,299	Living in province of birth in 2000	
180,552	317,849	256,758	141,769	81,819	44,082	Has not migrated since 1995	
1,868	3,602	2,077	1,020	510	137	Migrated since 1995	
-	-	-	-	-	-	Migrated within province	
1,841	3,533	1,998	999	504	137	Migrated from other province	
16	59	78	20	5	-	Migrated from abroad	
10	9	-	-	-	-	Migrated from unknown	
645	1,000	747	329	213	79	Unknown	
144,613	247,324	156,577	85,532	43,743	21,386	Not living in province of birth in 2000	
102,214	196,714	136,815	78,748	41,144	20,275	Has not migrated since 1995	
41,901	49,793	19,354	6,542	2,503	1,046	Migrated since 1995	
-	-	-	-	-	-	Migrated within province	
39,623	46,413	17,550	5,828	2,260	971	Migrated from province of birth	
2,210	3,235	1,700	703	232	74	Migrated from other province	
53	99	89	10	10	-	Migrated from abroad	
14	45	15	-	-	-	Migrated from unknown	
497	815	408	241	95	65	Unknown	
11,471	19,621	12,440	6,843	4,733	2,545	Unknown province of birth	
2,125	4,999	4,251	3,622	5,359	11,602	Foreign born	
428	934	531	339	155	245	Unknown	

ตารางที่ 22 ประชากรที่ย้ายถิ่น ภายใน 5 ปี

Table 22 Population who migrated within

สถานที่เกิดและเพศ	รวม Total	หมวดอายุ				
		0 - 4	5 - 9	10 - 14	15 - 19	20 - 24
หญิง	3,342,154	170,302	182,964	190,519	278,945	402,826
ผู้ที่อาศัยอยู่ในจังหวัดที่เกิด ใน พ.ศ.2543	2,064,858	147,407	155,205	159,159	187,963	216,471
ไม่เคยย้ายถิ่นตั้งแต่ พ.ศ.2538	2,036,555	145,130	152,560	157,041	185,168	212,981
ย้ายถิ่นตั้งแต่ พ.ศ.2538	21,679	1,753	2,168	1,758	2,207	2,721
ย้ายภายในจังหวัด	-	-	-	-	-	-
ย้ายมาจากจังหวัดอื่น	21,264	1,747	2,153	1,712	2,159	2,681
ย้ายมาจากต่างประเทศ	309	5	14	28	9	15
ไม่ทราบว่าย้ายมาจากไหน	106	-	-	17	39	25
ไม่ทราบว่าย้ายถิ่นหรือไม่	6,623	523	476	359	587	768
ผู้ที่ไม่อาศัยอยู่ในจังหวัดที่เกิดในพ.ศ.2543	1,131,592	13,742	18,654	22,987	79,155	169,929
ไม่เคยย้ายถิ่นตั้งแต่ พ.ศ.2538	884,023	8,564	12,348	15,934	46,149	102,128
ย้ายถิ่นตั้งแต่ พ.ศ.2538	244,025	5,100	6,241	6,981	32,707	67,206
ย้ายภายในจังหวัด	-	-	-	-	-	-
ย้ายมาจากจังหวัดที่เกิด	227,198	4,846	5,929	6,708	31,348	63,837
ย้ายมาจากจังหวัดอื่น	16,049	254	307	229	1,277	3,240
ย้ายมาจากต่างประเทศ	502	-	-	28	45	62
ไม่ทราบว่าย้ายมาจากไหน	275	-	3	15	35	65
ไม่ทราบว่าย้ายถิ่นหรือไม่	3,543	77	64	72	298	594
ไม่ทราบจังหวัดที่เกิด	109,973	8,138	8,209	7,142	10,177	14,339
เกิดต่างประเทศ	30,268	721	606	920	1,165	1,394
ไม่ทราบ	5,462	292	288	309	482	691

จำนวนตามสถานที่เกิด หมวดอายุ และเพศ *(ต่อ)

previous five years by place of birth, age group and sex *(Contd.)

Age group						Place of birth and sex
25-29	30-39	40-49	50-59	60-69	70 ขึ้นไป and over	
389,898	676,684	493,452	268,935	168,758	118,868	Females
200,317	365,655	294,877	163,479	103,749	70,571	Living in province of birth in 2000
197,114	360,282	291,527	161,819	102,923	70,005	Has not migrated since 1995
2,486	4,286	2,333	1,212	451	300	Migrated since 1995
-	-	-	-	-	-	Migrated within province
2,413	4,196	2,284	1,181	442	292	Migrated from other province
62	80	44	31	9	8	Migrated from abroad
10	9	4	-	-	-	Migrated from unknown
717	1,086	1,016	447	373	265	Unknown
173,472	287,400	181,645	96,069	55,134	33,400	Not living in province of birth in 2000
128,579	236,072	162,281	89,249	51,454	31,259	Has not migrated since 1995
44,380	50,418	18,890	6,563	3,499	2,034	Migrated since 1995
-	-	-	-	-	-	Migrated within province
41,346	45,613	16,714	5,803	3,239	1,808	Migrated from province of birth
2,870	4,602	2,079	747	246	193	Migrated from other province
111	157	67	6	14	9	Migrated from abroad
52	45	28	5	-	23	Migrated from unknown
512	908	473	256	179	106	Unknown
13,313	19,563	13,591	6,662	5,330	3,505	Unknown province of birth
2,144	3,118	2,549	2,254	4,262	11,132	Foreign born
650	947	787	469	283	259	Unknown

ตารางที่ 23 ประชากรที่ย้ายถิ่นภายใน 5 ปี

Table 23 Population who migrated within

สถานที่อยู่ก่อนย้าย และเพศ	รวม	หมวดอายุ				
	Total	0 - 4	5 - 9	10 - 14	15 - 19	20 - 24
ยอดรวม	6,352,182	350,817	375,575	386,284	537,856	758,559
ยอดรวมผู้ย้ายถิ่น	526,373	14,484	17,067	17,500	62,245	134,987
ส่วนร้อยละ	8.2	4.0	4.5	4.5	11.5	17.6
ย้ายภายในจังหวัด	-	-	-	-	-	-
เขตการปกครอง	-	-	-	-	-	-
จากในเขตเทศบาล	-	-	-	-	-	-
จากนอกเขตเทศบาล	-	-	-	-	-	-
ไม่ทราบเขต	-	-	-	-	-	-
อำเภอ	-	-	-	-	-	-
อำเภอเดียวกัน	-	-	-	-	-	-
ต่างอำเภอ	-	-	-	-	-	-
ไม่ทราบอำเภอ	-	-	-	-	-	-
ย้ายมาจากจังหวัดอื่น	517,265	14,256	16,805	17,126	61,798	134,033
จากในเขตเทศบาล	191,964	4,699	6,336	6,637	22,672	48,546
จากนอกเขตเทศบาล	278,560	6,330	8,170	8,497	34,791	78,008
ไม่ทราบเขต	46,740	3,227	2,298	1,992	4,334	7,478
ย้ายมาจากจังหวัด	-	-	-	-	-	-
กาญจนบุรี	4,994	183	159	214	599	1,160
จันทบุรี	3,075	54	112	107	481	888
ฉะเชิงเทรา	5,046	199	169	178	420	950
ชลบุรี	7,139	281	265	202	818	1,812
ชัยนาท	3,117	105	112	57	284	710
ตราด	1,194	4	33	46	133	364
นครนายก	3,000	77	109	113	278	602
นครปฐม	8,039	211	211	186	660	1,938
นนทบุรี	12,039	386	822	486	746	2,183
ปทุมธานี	7,714	254	374	291	497	1,617
ประจวบคีรีขันธ์	3,013	54	67	105	332	1,121
ปราจีนบุรี	4,561	218	166	111	620	987
พระนครศรีอยุธยา	7,995	106	269	357	767	1,312
เพชรบุรี	3,420	83	47	53	391	852
ระยอง	3,171	71	84	95	456	1,121
ราชบุรี	8,170	179	178	184	1,036	2,033
ลพบุรี	6,270	142	234	215	586	1,259
สมุทรปราการ	15,513	408	671	690	1,506	3,064
สมุทรสงคราม	2,062	34	66	35	182	467
สมุทรสาคร	4,793	126	230	174	422	1,000
สระบุรี	4,365	94	215	215	541	885
สระแก้ว	3,841	158	122	201	583	1,035

จำแนกตาม สถานที่อยู่ก่อนย้าย หมวดอายุและ เพศ *

previous five years by previous place of residence, age group and sex *

Age group						Previous place of residence and sex
25-29	30-39	40-49	50-59	60-69	70 ขึ้นไป and over	
731,603	1,272,017	926,837	508,392	305,294	198,948	Total
93,972	112,554	45,499	16,534	7,445	4,081	Total of migrants
12.8	8.7	4.8	3.2	2.3	2.0	Percent
-	-	-	-	-	-	Migrated within province
-	-	-	-	-	-	Area
-	-	-	-	-	-	From municipal area
-	-	-	-	-	-	From non-municipal area
-	-	-	-	-	-	Unknown area
-	-	-	-	-	-	Amphoe
-	-	-	-	-	-	Within amphoe
-	-	-	-	-	-	Difference amphoe
-	-	-	-	-	-	Unknown amphoe
91,924	110,399	44,061	15,868	7,248	3,742	Migrated from other province
34,361	41,582	16,649	5,947	3,020	1,510	From municipal area
50,597	58,438	21,809	7,340	3,058	1,518	From non-municipal area
6,964	10,378	5,602	2,580	1,169	713	Unknown area
-	-	-	-	-	-	Migrated from province
830	1,210	333	184	79	40	Kanchanaburi
331	721	210	75	48	43	Chanthaburi
682	1,191	713	184	228	127	Chachoengsao
957	1,785	549	266	110	90	Chon Buri
505	754	344	122	75	44	Chai Nat
242	241	44	21	14	45	Trat
616	639	242	195	90	34	Nakhon Nayok
1,549	1,907	743	349	199	82	Nakhon Pathom
2,094	3,178	1,144	525	326	142	Nonthaburi
1,531	1,681	809	412	178	66	Pathum Thani
422	535	214	111	48	-	Prachuap Khin Khan
586	1,108	427	139	61	135	Prachin Buri
1,184	1,924	1,150	404	289	227	Phra Nakhon Si Ayutthaya
609	872	281	130	88	9	Phetchaburi
389	626	237	73	12	1	Rayong
1,376	1,757	801	383	191	48	Ratchaburi
1,085	1,676	636	221	148	63	Lop Buri
2,529	3,557	1,892	678	318	195	Samut Prakam
255	498	216	122	107	76	Samut Songkhram
723	1,115	572	258	81	85	Samut Sakhon
641	784	514	269	158	44	Saraburi
644	710	290	58	9	26	Sa Kaeo

ตารางที่ 23 ประชากรที่ย้ายถิ่นภายใน 5 ปี

Table 23 Population who migrated within

สถานที่อยู่ก่อนย้าย และเพศ	รวม Total	หมวดอายุ				
		0 - 4	5 - 9	10 - 14	15 - 19	20 - 24
สิงห์บุรี	2,203	73	19	66	212	422
สุพรรณบุรี	7,461	121	224	435	966	1,748
อ่างทอง	3,272	56	105	258	249	634
กำแพงเพชร	5,264	282	149	167	647	1,266
เจียงราย	6,271	135	164	199	678	1,665
เจียงใหม่	5,586	116	257	134	608	1,481
ตาก	2,150	31	90	85	344	622
นครสวรรค์	9,834	393	403	361	1,125	2,431
น่าน	2,713	82	24	18	456	945
พะเยา	2,632	59	43	90	386	609
พิจิตร	6,864	229	246	292	748	1,504
พิษณุโลก	5,870	178	165	207	609	1,392
เพชรบูรณ์	8,663	204	360	293	1,153	2,157
แพร่	2,988	33	60	62	389	837
แม่ฮ่องสอน	447	5	-	17	99	106
ลำปาง	3,845	66	90	167	399	988
ลำพูน	1,001	54	21	9	54	186
สุโขทัย	4,659	88	321	193	371	1,068
อุตรดิตถ์	3,163	98	29	65	328	785
อุทัยธานี	2,771	90	97	99	435	629
กาฬสินธุ์	9,232	184	287	232	992	3,329
ขอนแก่น	15,106	356	422	472	1,760	3,722
ชัยภูมิ	7,852	185	244	248	1,037	2,002
นครพนม	5,079	110	107	68	581	1,862
นครราชสีมา	21,749	444	619	864	2,795	5,463
บุรีรัมย์	13,370	427	360	482	2,151	3,388
มหาสารคาม	9,401	193	267	312	1,011	2,894
มุกดาหาร	2,711	27	80	89	442	775
ยโสธร	7,080	187	207	243	913	1,794
ร้อยเอ็ด	19,392	600	676	672	2,447	4,516
เลย	3,494	49	114	148	402	1,035
ศรีสะเกษ	14,835	258	425	445	2,580	4,565
สกลนคร	7,981	196	140	197	1,482	2,731
สุรินทร์	16,596	287	625	552	2,637	4,374
หนองคาย	8,116	259	151	300	1,335	2,164
อุดรธานี	12,553	318	315	368	1,815	3,638
อุบลราชธานี	19,096	475	731	563	3,071	4,812
หนองบัวลำภู	2,704	51	96	122	390	885
อำนาจเจริญ	2,975	57	101	145	476	813
กระบี่	2,916	34	55	44	588	1,670
ชุมพร	3,446	10	101	71	460	1,216

จำนวนตาม สถานที่อยู่ก่อนย้าย หมวดอายุและ เพศ *(ต่อ)

previous five years by previous place of residence, age group and sex *(Contd.)

Age group						70 ขึ้นไป and over	Previous place of residence and sex
25-29	30-39	40-49	50-59	60-69			
381	487	306	149	58	26	Sing Buri	
1,026	1,733	718	208	156	120	Suphanburi	
511	824	394	159	58	19	Ang Thong	
946	1,137	343	235	78	9	Kamphaeng Phet	
1,277	1,391	540	146	46	27	Chiang Rai	
1,180	990	553	168	87	6	Chiang Mai	
380	443	112	15	19	5	Tak	
1,636	1,977	891	361	155	96	Nakhon Sawan	
587	431	130	2	33	-	Nan	
453	561	362	53	9	4	Phayao	
1,338	1,494	702	156	114	34	Phichit	
883	1,412	528	346	110	36	Phitsanulok	
1,784	1,724	552	268	122	43	Phetchabun	
740	626	142	54	14	27	Phrae	
41	124	41	5	5	-	Mae Hong Son	
752	902	273	128	43	32	Lampang	
138	345	89	44	29	28	Lamphun	
1,021	952	465	116	60	-	Sukhothai	
641	732	323	100	43	14	Uttaradit	
649	498	228	22	15	5	Uthai Thani	
1,601	1,955	549	87	13	-	Kalasin	
3,055	3,509	1,251	363	162	29	Khon kaen	
1,355	1,934	640	131	53	19	Chaiyaphum	
1,107	867	215	125	24	8	Nakhon phanom	
4,236	4,450	1,977	601	175	121	Nakhon Ratchasima	
2,646	2,804	842	189	54	21	Buri Ram	
1,824	2,010	629	137	72	46	Maha Sarakham	
546	534	166	48	-	-	Mukdahan	
1,479	1,564	518	136	34	-	Yasothon	
4,002	4,549	1,421	350	115	37	Roi Et	
811	699	162	50	16	4	Loei	
2,507	2,672	1,076	196	68	38	Si Sa Ket	
1,371	1,347	387	73	34	19	Sakon Nakhon	
3,285	3,223	1,100	406	93	10	Surin	
1,609	1,651	458	140	31	12	Nong Khai	
2,277	2,667	888	168	74	21	Udon Thani	
3,773	3,978	1,268	289	124	6	Ubon Ratchathani	
515	482	140	5	15	-	Nong Bua Lamphu	
552	644	128	35	16	4	Amnat Charoen	
251	211	45	14	-	-	Krabi	
721	455	238	80	40	48	Chumphon	

ตารางที่ 23 ประชากรที่ย้ายถิ่นภายใน 5 ปี

Table 23 Population who migrated within

สถานที่อยู่ก่อนย้าย และเพศ	รวม Total	หมวดอายุ				
		0 - 4	5 - 9	10 - 14	15 - 19	20 - 24
ครึ่ง	3,476	35	10	56	364	1,675
นครศรีธรรมราช	14,086	333	254	244	1,834	5,207
นราธิวาส	1,406	15	23	10	243	698
ปัตตานี	1,361	20	44	38	182	444
พังงา	1,230	24	24	30	171	443
พัทลุง	4,058	35	74	56	485	2,027
ภูเก็ต	1,324	10	15	61	195	611
ยะลา	1,749	20	5	22	229	618
ระนอง	1,029	-	54	30	134	428
สงขลา	7,627	66	120	213	904	3,141
สตูล	988	10	9	10	65	573
สุราษฎร์ธานี	5,163	57	76	123	801	2,192
ไม่ทราบจังหวัด	57,866	3,077	2,358	2,025	4,193	9,463
ย้ายมาจากต่างประเทศ	8,282	227	227	326	339	766
เอเชีย	5,207	158	99	151	201	484
จีน	879	53	33	53	-	50
ญี่ปุ่น	1,217	55	44	43	38	52
ฮ่องกง	185	19	9	19	-	9
ไต้หวัน	454	-	-	20	83	43
มาเลเซีย สิงคโปร์	304	4	-	5	-	35
เวียดนาม	32	-	-	-	4	-
ลาว	53	-	-	4	2	19
บังกลาเทศ อินเดีย ปากีสถาน	487	14	12	-	23	52
พม่า	395	10	-	4	27	125
อื่นๆ	1,196	-	-	-	24	96
อเมริกา	1,250	36	81	113	87	110
สหรัฐอเมริกา	1,023	36	70	96	77	52
แคนาดา	108	-	-	17	-	19
เม็กซิโก บราซิล	59	-	-	-	5	28
อื่นๆ	58	-	11	-	5	8
ยุโรป	892	26	28	62	30	45
อังกฤษ ฝรั่งเศส	634	5	14	62	29	19
อิตาลี เยอรมัน	-	-	-	-	-	-
อื่นๆ	258	21	14	-	1	25
โอเชียเนีย	193	5	4	-	9	27
ออสเตรเลีย นิวซีแลนด์	168	5	-	-	9	22
อื่นๆ	25	-	4	-	-	5
แอฟริกาและอื่นๆ	35	-	-	-	-	1
ไม่ทราบประเทศ	702	-	13	-	10	98
ไม่ทราบ	826	-	34	47	106	188

จำแนกตาม สถานที่อยู่ก่อนย้าย หมวดอายุและ เพศ *(ต่อ)

previous five years by previous place of residence, age group and sex *(Contd.)

Age group						Previous place of residence and sex
25-29	30-39	40-49	50-59	60-69	70 ขึ้นไป and over	
606	430	154	82	31	28	Trang
2,787	2,279	605	245	177	118	Nakhon Si Thammarat
193	141	40	34	6	-	Narathiwat
252	235	55	61	26	-	Pattani
140	274	74	19	25	-	Phangnga
801	470	74	14	14	4	Phatthalung
143	187	38	30	10	21	Phuket
298	331	140	32	37	14	Yala
108	197	47	4	10	12	Ranong
1,332	1,106	396	197	75	73	Songkhla
148	147	9	15	-	-	Satun
803	544	346	82	49	85	Surat Thani
8,611	14,563	7,897	3,486	1,431	757	Unknown province
1,872	2,016	1,385	659	181	279	Migrated from foreign country
1,403	1,089	891	430	90	208	Asia
44	323	100	28	19	172	China
183	263	321	188	22	4	Japan
17	38	50	21	-	-	Hong Kong
65	35	133	60	-	12	Taiwan
13	81	125	33	-	6	Malaysia, Singapore
15	2	10	-	-	-	Vietnam
21	2	4	-	-	-	Lao
76	159	65	24	45	12	Bangladesh, India, Pakistan
127	61	25	12	1	-	Myanmar
837	122	52	61	2	-	Others
174	281	230	64	64	4	America
132	206	224	58	64	4	U.S.A.
11	58	1	-	-	-	Canada
25	-	-	-	-	-	Mexico, Brazil
5	16	5	6	-	-	Others
102	303	133	103	21	35	Europe
80	211	93	65	21	31	United Kingdom, France
-	-	-	-	-	-	Italy, Germany
21	92	39	37	-	4	Others
6	96	15	28	-	-	Oceania
1	96	5	28	-	-	Australia, New Zealand
5	-	10	-	-	-	Others
13	18	-	2	-	-	Africa and others
172	225	114	31	5	31	Unknown country
176	138	52	6	15	59	Unknown

ตารางที่ 23 ประชากรที่ย้ายถิ่นภายใน 5 ปี

Table 23 Population who migrated within

สถานที่อยู่ก่อนย้าย และเพศ	รวม Total	หมวดอายุ				
		0 - 4	5 - 9	10 - 14	15 - 19	20 - 24
ชาย	3,010,027	180,515	192,610	195,764	258,911	355,733
ยอดรวมผู้ย้ายถิ่น	255,061	7,449	8,410	8,508	26,940	64,246
ส่วนร้อยละ	8.4	4.0	4.2	4.2	10.4	18.0
ย้ายภายในจังหวัด	-	-	-	-	-	-
เขตการปกครอง	-	-	-	-	-	-
จากในเขตเทศบาล	-	-	-	-	-	-
จากนอกเขตเทศบาล	-	-	-	-	-	-
ไม่ทราบเขต	-	-	-	-	-	-
อำเภอ	-	-	-	-	-	-
อำเภอเดียวกัน	-	-	-	-	-	-
ต่างอำเภอ	-	-	-	-	-	-
ไม่ทราบอำเภอ	-	-	-	-	-	-
ย้ายมาจากจังหวัดอื่น	249,656	7,331	8,241	8,338	26,693	63,739
จากในเขตเทศบาล	92,231	2,318	3,122	3,068	10,066	22,963
จากนอกเขตเทศบาล	134,937	3,282	3,845	4,304	14,750	37,498
ไม่ทราบเขต	22,487	1,730	1,274	965	1,877	3,278
ย้ายมาจากจังหวัด	-	-	-	-	-	-
กาญจนบุรี	2,487	103	69	103	272	465
จันทบุรี	1,270	40	69	76	161	353
ฉะเชิงเทรา	2,357	116	70	60	165	435
ชลบุรี	3,734	189	112	109	422	920
ชัยนาท	1,592	63	83	20	148	318
ตราด	488	4	13	22	42	152
นครนายก	1,661	53	88	93	143	313
นครปฐม	4,058	132	134	96	341	1,057
นนทบุรี	6,156	229	318	274	308	1,326
ปทุมธานี	3,825	164	192	88	256	848
ประจวบคีรีขันธ์	1,274	29	36	39	81	402
ปราจีนบุรี	2,076	85	79	72	259	418
พระนครศรีอยุธยา	3,746	67	116	186	322	540
เพชรบุรี	1,520	59	14	16	167	332
ระยอง	1,642	46	46	45	168	607
ราชบุรี	3,831	84	80	74	504	1,002
ลพบุรี	2,805	94	96	142	228	479
สมุทรปราการ	8,104	159	341	374	646	1,704
สมุทรสงคราม	1,148	34	36	15	104	261
สมุทรสาคร	2,423	57	121	106	223	422
สระบุรี	2,085	53	106	121	201	344
สระแก้ว	1,795	89	36	102	243	488

จำนวนตาม สถานที่อยู่ก่อนย้าย หมวดอายุและ เพศ *(ต่อ)

previous five years by previous place of residence, age group and sex *(Contd.)

Age group						Previous place of residence and sex
25-29	30-39	40-49	50-59	60-69	70 ขึ้นไป and over	
341,705	595,333	433,385	239,457	136,535	80,079	Males
45,924	56,759	23,541	8,428	3,282	1,571	Total of migrants
13.4	9.5	5.3	3.5	2.3	1.8	Percent
-	-	-	-	-	-	Migrated within province
-	-	-	-	-	-	Area
-	-	-	-	-	-	From municipal area
-	-	-	-	-	-	From non-municipal area
-	-	-	-	-	-	Unknown area
-	-	-	-	-	-	Amphoe
-	-	-	-	-	-	Within amphoe
-	-	-	-	-	-	Difference amphoe
-	-	-	-	-	-	Unknown amphoe
44,954	55,351	22,525	7,924	3,185	1,369	Migrated from other province
16,703	20,663	8,523	3,051	1,241	508	From municipal area
25,067	29,554	11,122	3,595	1,355	565	From non-municipal area
3,183	5,136	2,879	1,277	588	295	Unknown area
-	-	-	-	-	-	Migrated from province
376	769	197	81	42	5	Kanchanaburi
103	271	111	37	35	9	Chanthaburi
349	521	361	105	89	81	Chachoengsao
452	1,015	317	114	21	59	Chon Buri
249	405	194	52	41	15	Chai Nat
82	132	35	2	-	-	Trat
389	285	128	99	49	15	Nakhon Nayok
720	948	363	154	86	22	Nakhon Pathom
1,001	1,656	549	325	130	35	Nonthaburi
694	911	372	180	89	27	Pathum Thani
263	227	98	66	28	-	Prachuap Khiri Khan
261	531	265	79	2	20	Prachin Buri
537	961	629	196	133	55	Phra Nakhon Si Ayutthaya
242	459	165	45	17	-	Phetchaburi
216	287	162	54	7	-	Rayong
545	883	387	219	31	17	Ratchaburi
514	762	307	117	16	45	Lop Buri
1,347	1,914	1,054	330	186	43	Samut Prakam
161	213	143	89	57	28	Samut Songkhram
264	674	321	120	50	62	Samut Sakhon
293	443	309	124	82	5	Saraburi
300	402	73	32	5	20	Sa Kaeo

ตารางที่ 23 ประชากรที่ย้ายถิ่นภายใน 5 ปี

Table 23 Population who migrated within

สถานที่อยู่ก่อนย้าย และเพศ	รวม Total	หมวดอายุ				
		0 - 4	5 - 9	10 - 14	15 - 19	20 - 24
สิงห์บุรี	1,006	41	10	36	89	176
สุพรรณบุรี	3,490	65	79	213	437	715
อ่างทอง	1,696	17	75	123	121	336
กำแพงเพชร	2,601	195	69	87	311	548
เจียงราย	2,810	68	52	100	297	722
เจียงใหม่	2,784	106	92	29	274	769
ตาก	1,044	20	14	40	126	282
นครสวรรค์	4,468	164	164	158	431	1,058
น่าน	1,168	30	24	18	159	458
พะเยา	1,267	13	19	56	181	273
พิจิตร	3,254	103	89	177	394	657
พิษณุโลก	2,771	95	104	108	277	575
เพชรบูรณ์	4,242	126	187	156	532	1,047
แพร่	1,517	23	25	39	159	446
แม่ฮ่องสอน	255	-	-	8	57	71
ลำปาง	1,750	40	11	100	209	431
ลำพูน	381	38	6	-	22	86
สุโขทัย	2,152	32	186	94	157	355
สุครคิตต์	1,685	39	10	30	124	471
สุโขทัยธานี	1,316	21	60	48	242	182
กาฬสินธุ์	5,229	79	201	59	481	2,232
ขอนแก่น	7,259	178	279	290	678	1,724
ชัยภูมิ	3,757	75	140	110	487	971
นครพนม	2,462	42	35	38	254	881
นครราชสีมา	9,799	205	302	345	1,201	2,179
บุรีรัมย์	6,195	232	172	205	802	1,459
มหาสารคาม	4,906	55	103	174	507	1,741
มุกดาหาร	1,376	10	65	50	180	465
ยโสธร	3,555	118	116	145	374	915
ร้อยเอ็ด	9,167	311	301	328	1,058	2,069
เลย	1,660	14	63	36	157	543
ศรีสะเกษ	7,016	108	217	207	972	2,057
สกลนคร	3,988	109	60	96	691	1,336
สุรินทร์	7,887	98	271	255	1,129	2,043
หนองคาย	3,751	76	90	141	475	1,040
อุดรธานี	6,237	169	181	232	812	1,873
อุบลราชธานี	8,751	260	348	214	1,147	2,160
หนองบัวลำภู	1,489	14	22	31	198	656
อำนาจเจริญ	1,483	40	20	22	271	417
กระบี่	672	9	21	21	115	218

จำนวนตาม สถานที่อยู่ก่อนย้าย นมวคอายุและ เพศ *(ต่อ)

previous five years by previous place of residence, age group and sex *(Contd.)

Age group							Previous place of residence and sex
	25-29	30-39	40-49	50-59	60-69	70 ขึ้นไป and over	
188	248	114	66	24	9	Sing Buri	
535	864	364	98	55	61	Suphanburi	
245	485	162	97	23	8	Ang Thong	
480	584	140	157	25	-	Kamphaeng Phet	
587	646	237	82	16	-	Chiang Rai	
555	571	280	56	47	1	Chiang Mai	
214	257	68	10	5	5	Tak	
737	1,102	414	179	38	20	Nakhon Sawan	
272	146	58	1	-	-	Nan	
264	245	179	32	-	-	Phayao	
621	758	294	84	74	-	Phichit	
341	738	244	216	43	26	Phitsanulok	
806	837	324	125	88	10	Phetchabun	
410	294	85	11	9	11	Phrae	
5	85	22	5	-	-	Mae Hong Son	
344	383	148	58	11	11	Lampang	
47	131	33	10	5	-	Lamphun	
579	407	264	61	15	-	Sukhothai	
330	444	150	58	16	10	Uttaradit	
346	262	135	10	6	-	Uthai Thani	
911	874	333	52	4	-	Kalasin	
1,504	1,712	647	171	60	12	Khon kaen	
706	851	283	101	30	1	Chaiyaphum	
590	421	125	66	5	-	Nakhon phanom	
2,139	2,131	917	274	62	39	Nakhon Ratchasima	
1,372	1,333	475	86	34	21	Buri Ram	
883	1,012	326	49	47	3	Maha Sarakham	
240	259	105	1	-	-	Mukdahan	
752	804	275	34	18	-	Yasothon	
1,758	2,381	735	177	41	4	Roi Et	
362	347	92	21	16	4	Loei	
1,340	1,350	585	129	30	17	Si Sa Ket	
613	801	220	33	19	5	Sakon Nakhon	
1,605	1,619	607	193	51	10	Surin	
774	776	273	69	20	12	Nong Khai	
1,101	1,258	445	117	39	6	Udon Thani	
1,808	1,950	623	174	63	1	Ubon Ratchathani	
250	220	90	5	-	-	Nong Bua Lamphu	
309	292	87	11	12	-	Amnat Charoen	
147	109	19	10	-	-	Krabi	
277	233	136	11	15	17	Chumphon	

ตารางที่ 23 ประชากรที่ย้ายถิ่นภายใน 5 ปี

Table 23 Population who migrated within

สถานที่อยู่ก่อนย้าย และเพศ	รวม Total	หมวดอายุ				
		0 - 4	5 - 9	10 - 14	15 - 19	20 - 24
ครึ่ง	1,768	14	10	36	153	811
นครศรีธรรมราช	6,860	149	116	119	851	2,655
นราธิวาส	907	-	23	5	180	437
ปัตตานี	771	10	39	29	95	220
พังงา	558	4	14	10	52	212
พัทลุง	1,970	24	49	42	219	933
ภูเก็ต	591	5	15	16	116	241
ยะลา	1,011	-	5	13	165	418
ระนอง	487	-	9	26	73	192
สงขลา	4,188	34	58	71	581	1,820
สตูล	539	10	-	5	18	308
สุราษฎร์ธานี	2,372	9	25	64	342	977
ไม่ทราบจังหวัด	27,777	1,641	1,239	1,012	1,616	4,197
ย้ายมาจากต่างประเทศ	5,054	118	138	155	214	426
เอเชีย	3,089	80	81	71	160	262
จีน	502	-	33	31	-	50
ญี่ปุ่น	728	45	39	-	19	32
ฮ่องกง	104	10	9	10	-	9
ไต้หวัน	270	-	-	20	83	1
มาเลเซีย สิงคโปร์	207	4	-	5	-	-
เวียดนาม	17	-	-	-	4	-
ลาว	32	-	-	4	2	13
บังคลาเทศ อินเดีย ปากีสถาน	300	14	-	-	14	31
พม่า	278	5	-	-	23	87
อื่นๆ	646	-	-	-	14	37
อเมริกา	773	20	37	52	26	66
สหรัฐอเมริกา	633	20	31	52	26	22
แคนาดา	80	-	-	-	-	9
เม็กซิโก บราซิล	28	-	-	-	-	28
อื่นๆ	29	-	5	-	-	5
ยุโรป	575	11	14	31	19	20
อังกฤษ ฝรั่งเศส	377	-	4	31	19	-
อิตาลี เยอรมัน	-	-	-	-	-	-
อื่นๆ	197	11	9	-	-	20
โอเชียเนีย	146	5	4	-	-	16
ออสเตรเลีย นิวซีแลนด์	130	5	-	-	-	10
อื่นๆ	16	-	4	-	-	5
แอฟริกาและอื่นๆ	27	-	-	-	-	-
ไม่ทราบประเทศ	442	-	-	-	8	61
ไม่ทราบ	350	-	30	14	31	80

จำนวนตาม สถานที่อยู่ก่อนย้าย หมวดอายุและ เพศ *(ต่อ)

previous five years by previous place of residence, age group and sex *(Contd.)

Age group						Previous place of residence and sex
25-29	30-39	40-49	50-59	60-69	70 ขึ้นไป and over	
359	256	71	29	10	14	Trang
1,296	1,220	272	84	66	28	Nakhon Si Thammarat
129	87	16	28	-	-	Narathiwat
182	110	42	26	13	-	Pattani
69	153	24	10	4	-	Phangnga
392	237	47	9	9	4	Phatthalung
69	88	12	20	-	7	Phuket
179	162	35	27	-	5	Yala
52	98	21	4	5	4	Ranong
659	611	202	66	46	34	Songkhla
105	71	4	15	-	-	Satun
459	260	141	44	10	38	Surat Thani
4,264	7,075	3,953	1,715	735	326	Unknown province
901	1,337	998	503	96	164	Migrated from foreign country
671	636	674	309	29	111	Asia
28	168	77	15	5	93	China
31	145	292	105	17	-	Japan
4	18	22	21	-	-	Hong Kong
-	30	66	56	-	12	Taiwan
7	51	104	28	-	6	Malaysia, Singapore
-	2	10	-	-	-	Vietnam
10	2	-	-	-	-	Lao
72	103	45	14	4	-	Bangladesh, India, Pakistan
91	46	11	12	1	-	Myanmar
424	69	43	56	1	-	Others
94	233	141	54	41	4	America
82	169	134	48	41	4	U.S.A.
11	58	1	-	-	-	Canada
-	-	-	-	-	-	Mexico, Brazil
1	5	5	6	-	-	Others
49	202	85	92	21	25	Europe
32	122	64	60	21	21	United Kingdom, France
-	-	-	-	-	-	Italy, Germany
17	80	21	32	-	4	Others
-	81	11	28	-	-	Oceania
-	81	5	28	-	-	Australia, New Zealand
-	-	6	-	-	-	Others
13	13	-	-	-	-	Africa and others
72	169	86	18	4	22	Unknown country
67	70	18	1	-	36	Unknown

ตารางที่ 23 ประชากรที่ย้ายถิ่นภายใน 5 ปี

Table 23 Population who migrated within

สถานที่อยู่ก่อนย้าย และเพศ	รวม	หมวดอายุ				
	Total	0 - 4	5 - 9	10 - 14	15 - 19	20 - 24
หญิง	3,342,155	170,302	182,965	190,520	278,945	402,826
ยอดรวมผู้ย้ายถิ่น	271,311	7,034	8,657	8,992	35,305	70,741
ส่วนร้อยละ	8.0	4.0	4.7	4.7	12.6	17.5
ย้ายภายในจังหวัด	-	-	-	-	-	-
เขตการปกครอง	-	-	-	-	-	-
จากในเขตเทศบาล	-	-	-	-	-	-
จากนอกเขตเทศบาล	-	-	-	-	-	-
ไม่ทราบเขต	-	-	-	-	-	-
อำเภอ	-	-	-	-	-	-
อำเภอเดียวกัน	-	-	-	-	-	-
ต่างอำเภอ	-	-	-	-	-	-
ไม่ทราบอำเภอ	-	-	-	-	-	-
ย้ายมาจากจังหวัดอื่น	267,609	6,925	8,563	8,788	35,105	70,293
จากในเขตเทศบาล	99,733	2,380	3,214	3,568	12,606	25,583
จากนอกเขตเทศบาล	143,622	3,048	4,324	4,193	20,041	40,510
ไม่ทราบเขต	24,252	1,496	1,024	1,026	2,457	4,200
ย้ายมาจากจังหวัด	-	-	-	-	-	-
กาญจนบุรี	2,507	79	89	111	327	694
ฉันทบุรี	1,804	14	43	30	319	534
ฉะเชิงเทรา	2,689	82	99	118	255	514
ชลบุรี	3,404	91	153	93	396	891
ชัยนาท	1,524	41	29	37	135	391
ตราด	705	-	19	24	91	212
นครนายก	1,339	24	21	19	134	288
นครปฐม	3,981	79	77	90	318	881
นนทบุรี	5,883	157	503	212	438	856
ปทุมธานี	3,889	89	182	203	241	768
ประจวบคีรีขันธ์	1,739	24	30	66	251	719
ปราจีนบุรี	2,484	132	86	38	360	568
พระนครศรีอยุธยา	4,249	39	153	171	444	771
เพชรบุรี	1,900	24	33	37	224	520
ระยอง	1,528	24	38	50	288	514
ราชบุรี	4,338	95	97	110	531	1,031
ลพบุรี	3,464	48	137	72	357	779
สมุทรปราการ	7,408	248	330	316	859	1,360
สมุทรสงคราม	914	-	29	20	77	205
สมุทรสาคร	2,369	69	109	68	199	578
สระบุรี	2,279	41	108	93	339	541
สระแก้ว	2,046	69	86	99	339	547

จำแนกตาม สถานที่อยู่ก่อนย้าย หมวคอายุและ เพศ *(ต่อ)

previous five years by previous place of residence, age group and sex *(Contd.)

Age group	25-29	30-39	40-49	50-59	60-69	70 ขึ้นไป and over	Previous place of residence and sex
	389,898	676,684	493,452	268,935	168,759	118,869	Females
	48,048	55,794	21,957	8,106	4,162	2,510	Total of migrants
	12.3	8.2	4.3	3.0	2.3	2.0	Percent
	-	-	-	-	-	-	Migrated within province
	-	-	-	-	-	-	Area
	-	-	-	-	-	-	From municipal area
	-	-	-	-	-	-	From non-municipal area
	-	-	-	-	-	-	Unknown area
	-	-	-	-	-	-	Amphoe
	-	-	-	-	-	-	Within amphoe
	-	-	-	-	-	-	Difference amphoe
	-	-	-	-	-	-	Unknown amphoe
	46,969	55,047	21,535	7,944	4,062	2,373	Migrated from other province
	17,658	20,919	8,126	2,895	1,779	1,001	From municipal area
	25,530	28,887	10,687	3,745	1,702	952	From non-municipal area
	3,781	5,241	2,722	1,302	580	418	Unknown area
	-	-	-	-	-	-	Migrated from province
	453	441	135	102	37	34	Kanchanaburi
	228	450	99	37	13	33	Chanthaburi
	332	670	351	78	138	46	Chachoengsao
	504	770	231	152	88	31	Chon Buri
	256	349	150	70	33	29	Chai Nat
	159	109	9	19	14	45	Trat
	226	354	113	95	40	19	Nakhon Nayok
	828	958	379	194	113	60	Nakhon Pathom
	1,093	1,521	595	200	196	106	Nonthaburi
	837	769	437	231	89	39	Pathum Thani
	158	308	116	44	20	-	Prachuap Khiri Khan
	325	577	162	59	59	114	Prachin Buri
	647	962	521	208	156	172	Phra Nakhon Si Ayutthaya
	367	413	116	84	70	9	Phetchaburi
	173	338	75	18	4	1	Rayong
	830	874	413	164	159	30	Ratchaburi
	571	913	329	104	131	18	Lop Bun
	1,181	1,642	838	347	132	152	Samut Prakarn
	93	285	72	32	50	47	Samut Songkhram
	459	441	251	138	31	23	Samut Sakhon
	347	341	205	145	76	39	Saraburi
	343	307	217	25	4	6	Sa Kaeo

ตารางที่ 23 ประชากรที่ย้ายถิ่นภายใน 5 ปี

Table 23 Population who migrated within

สถานที่อยู่ก่อนย้าย และเพศ	รวม Total	หมวดอายุ				
		0 - 4	5 - 9	10 - 14	15 - 19	20 - 24
สิงห์บุรี	1,197	32	9	29	122	245
สุพรรณบุรี	3,971	55	145	222	528	1,033
อ่างทอง	1,576	39	30	135	128	298
กำแพงเพชร	2,663	87	79	80	335	718
เวียงชัย	3,460	66	112	99	381	942
เวียงใหม่	2,801	10	164	104	334	711
ตาก	1,106	11	76	45	218	340
นครสวรรค์	5,365	229	239	203	694	1,372
น่าน	1,545	52	-	-	297	487
พะเยา	1,365	45	23	33	204	335
พิจิตร	3,609	126	157	115	354	846
พิษณุโลก	3,099	82	60	99	332	817
เพชรบูรณ์	4,420	77	172	137	620	1,110
แพร่	1,471	10	35	23	230	390
แม่ฮ่องสอน	191	5	-	8	41	34
ลำปาง	2,094	26	79	66	190	557
ลำพูน	619	15	15	9	32	100
สุโขทัย	2,507	55	134	99	214	712
อุตรดิตถ์	1,477	58	19	35	204	314
อุทัยธานี	1,454	68	36	50	192	446
กาฬสินธุ์	4,002	104	86	173	511	1,096
ขอนแก่น	7,847	178	143	182	1,082	1,998
ชัยภูมิ	4,094	110	103	138	549	1,030
นครพนม	2,616	68	72	29	327	981
นครราชสีมา	11,950	238	316	518	1,594	3,283
บุรีรัมย์	7,174	194	188	276	1,349	1,929
มหาสารคาม	4,495	137	163	138	503	1,153
มุกดาหาร	1,334	17	15	39	262	310
บึงกาฬ	3,524	69	91	97	539	878
ร้อยเอ็ด	10,224	289	375	344	1,389	2,446
เลย	1,834	35	50	111	245	492
ศรีสะเกษ	7,819	149	208	238	1,608	2,508
สกลนคร	3,992	86	79	101	791	1,394
สุรินทร์	8,709	188	353	297	1,508	2,330
หนองคาย	4,364	182	60	159	860	1,123
อุดรธานี	6,316	149	134	136	1,002	1,765
อุบลราชธานี	10,344	215	383	348	1,924	2,651
หนองบัวลำภู	1,214	37	74	90	192	228
อำนาจเจริญ	1,491	16	81	122	205	396
กระบี่	2,244	24	34	23	472	1,451
ชุมพร	1,998	-	29	63	252	760

จำแนกตาม สถานที่อยู่ก่อนย้าย หมวคอายุและ เพศ *(ต่อ)

previous five years by previous place of residence, age group and sex *(Contd.)

Age group						Previous place of residence and sex
25-29	30-39	40-49	50-59	60-69	70 ขึ้นไป and over	
192	239	191	83	33	16	Sing Buri
491	869	354	109	101	59	Suphanburi
266	338	232	62	35	10	Ang Thong
465	552	203	78	53	9	Kamphaeng Phet
689	744	302	64	29	27	Chiang Rai
625	419	273	112	40	5	Chiang Mai
165	186	44	5	14	-	Tak
898	874	477	182	117	76	Nakhon Sawan
315	285	72	1	33	-	Nan
189	315	183	20	9	4	Phayao
716	736	408	71	40	34	Phichit
542	674	283	129	66	10	Phitsanulok
978	886	228	143	34	33	Phetchabun
330	332	56	42	4	16	Phrae
36	39	19	-	5	-	Mae Hong Son
407	519	124	70	32	21	Lampang
91	213	55	34	23	28	Lamphun
442	545	201	55	44	-	Sukhothai
310	288	172	42	27	4	Uttaradit
303	236	92	12	9	5	Uthai Thani
689	1,081	215	34	9	-	Kalasin
1,551	1,796	603	192	101	17	Khon kaen
648	1,083	357	30	23	18	Chaiyaphum
516	445	90	59	18	8	Nakhon phanom
2,097	2,319	1,060	326	113	82	Nakhon Ratchasima
1,274	1,471	366	103	20	-	Buri Ram
941	997	303	88	25	42	Maha Sarakham
306	274	61	47	-	-	Mukdahan
727	760	243	102	15	-	Yasothon
2,244	2,168	685	173	74	33	Roi Et
448	352	69	28	-	-	Loei
1,166	1,322	490	67	37	21	Si Sa Ket
757	545	167	39	15	13	Sakon Nakhon
1,680	1,603	492	213	42	-	Surin
834	874	185	71	10	-	Nong Khai
1,176	1,408	443	50	34	15	Udon Thani
1,965	2,027	644	115	61	5	Ubon Ratchathani
264	261	49	-	15	-	Nong Bua Lamphu
243	352	41	24	4	4	Amnat Charoen
104	102	25	4	-	-	Krabi
443	222	101	69	25	30	Chumphon

ตารางที่ 23 ประชากรที่ย้ายถิ่นภายใน 5 ปี

Table 23 Population who migrated within

สถานที่อยู่ก่อนย้าย และเพศ	รวม Total	หมวดอายุ				
		0 - 4	5 - 9	10 - 14	15 - 19	20 - 24
ครึ่ง	1,708	20	-	20	211	864
นครศรีธรรมราช	7,225	183	137	125	983	2,552
นราธิวาส	498	15	-	5	63	261
ปัตตานี	590	9	4	9	86	223
พังงา	671	19	9	19	118	231
พัทลุง	2,088	11	25	14	266	1,093
ภูเก็ต	732	5	-	45	79	369
ยะลา	737	20	-	9	64	200
ระนอง	541	-	44	4	61	235
สงขลา	3,439	31	61	142	322	1,320
สตูล	448	-	9	4	46	264
สุราษฎร์ธานี	2,790	47	51	58	459	1,215
ไม่ทราบจังหวัด	30,089	1,436	1,119	1,013	2,577	5,265
ย้ายมาจากต่างประเทศ	3,227	109	89	171	125	340
เอเชีย	2,118	78	17	79	41	221
จีน	376	53	-	22	-	-
ญี่ปุ่น	489	10	4	43	18	20
ฮ่องกง	81	9	-	9	-	-
ไต้หวัน	184	-	-	-	-	42
มาเลเซีย สิงคโปร์	97	-	-	-	-	35
เวียดนาม	15	-	-	-	-	-
ลาว	21	-	-	-	-	5
บังกลาเทศ อินเดีย ปากีสถาน	187	-	12	-	9	21
พม่า	116	5	-	4	4	38
อื่น ๆ	549	-	-	-	9	58
อเมริกา	477	15	43	61	61	44
สหรัฐอเมริกา	389	15	38	43	51	30
แคนาดา	28	-	-	17	-	10
เม็กซิโก บราซิล	30	-	-	-	5	-
อื่น ๆ	28	-	5	-	5	3
ยุโรป	317	14	14	30	10	25
อังกฤษ ฝรั่งเศส	256	5	9	30	9	19
อิตาลี เยอรมัน	-	-	-	-	-	-
อื่น ๆ	60	9	4	-	1	5
โอเชียเนีย	47	-	-	-	9	11
ออสเตรเลีย นิวซีแลนด์	37	-	-	-	9	11
อื่น ๆ	9	-	-	-	-	-
แอฟริกาและอื่น ๆ	7	-	-	-	-	1
ไม่ทราบประเทศ	259	-	13	-	2	36
ไม่ทราบ	475	-	3	32	74	107

จำแนกตาม สถานที่อยู่ก่อนย้าย หมวดอายุและ เพศ *(ต่อ)

previous five years by previous place of residence, age group and sex *(Contd.)

Age group						Previous place of residence and sex
25-29	30-39	40-49	50-59	60-69	70 ขึ้นไป and over	
246	173	83	52	21	14	Trang
1,490	1,058	333	160	110	90	Nakhon Si Thammarat
63	54	24	5	6	-	Narathiwat
70	124	13	35	13	-	Pattani
71	121	50	9	20	-	Phangnga
409	232	26	5	4	-	Phatthalung
74	99	26	10	10	13	Phuket
119	168	105	4	37	9	Yala
56	99	25	-	4	8	Ranong
673	494	193	131	29	39	Songkhla
42	75	4	-	-	-	Satun
344	284	205	37	38	47	Surat Thani
4,347	7,488	3,943	1,771	696	431	Unknown province
970	679	387	156	84	114	Migrated from foreign country
732	453	216	120	60	96	Asia
15	154	23	13	14	79	China
151	118	29	83	4	4	Japan
13	20	28	-	-	-	Hong Kong
65	5	67	4	-	-	Taiwan
6	30	21	5	-	-	Malaysia, Singapore
15	-	-	-	-	-	Vietnam
10	-	4	-	-	-	Lao
4	56	20	10	40	12	Bangladesh, India, Pakistan
36	14	13	-	-	-	Myanmar
412	53	9	4	1	-	Others
80	48	89	10	22	-	America
50	37	89	10	22	-	U.S.A.
-	-	-	-	-	-	Canada
25	-	-	-	-	-	Mexico, Brazil
4	11	-	-	-	-	Others
52	101	48	10	-	9	Europe
48	89	29	5	-	9	United Kingdom, France
-	-	-	-	-	-	Italy, Germany
4	11	18	5	-	-	Others
6	15	4	-	-	-	Oceania
1	15	-	-	-	-	Australia, New Zealand
5	-	4	-	-	-	Others
-	4	-	2	-	-	Africa and others
99	56	28	13	1	8	Unknown country
109	67	34	5	15	23	Unknown

ตารางที่ 24 ประชากรที่ย้ายถิ่นภายใน 5 ปี จำแนกตาม

Table 24 Population who migrated within previous five

สถานที่อยู่ก่อนย้าย และเพศ	รวม Total	เหตุผลของการย้ายถิ่น			
		หางานทำ To look for work	หน้าที่การงาน Job related reasons	เพื่อการศึกษา Education reasons	ติดตามบุคคลในครัวเรือน To accompany persons in household
ยอดรวม					
ยอดรวมผู้ย้ายถิ่น	526,374	174,974	73,553	72,290	77,719
ส่วนร้อย	100.0	33.1	13.9	13.7	14.7
ย้ายภายในจังหวัด	-	-	-	-	-
เขตการปกครอง	-	-	-	-	-
จากในเขตเทศบาล	-	-	-	-	-
จากนอกเขตเทศบาล	-	-	-	-	-
ไม่ทราบเขต	-	-	-	-	-
อำเภอ	-	-	-	-	-
อำเภอเดียวกัน	-	-	-	-	-
ต่างอำเภอ	-	-	-	-	-
ไม่ทราบอำเภอ	-	-	-	-	-
ย้ายมาจากจังหวัดอื่น	517,265	174,006	71,148	71,881	75,662
จากในเขตเทศบาล	191,964	57,511	32,275	30,087	33,299
จากนอกเขตเทศบาล	278,560	113,473	37,202	40,474	40,655
ไม่ทราบเขต	46,740	3,022	1,670	1,319	1,708
ย้ายมาจากจังหวัด	-	-	-	-	-
กาญจนบุรี	4,994	1,507	710	824	899
จันทบุรี	3,075	607	505	1,006	512
ฉะเชิงเทรา	5,046	1,199	892	570	1,106
ชลบุรี	7,139	1,382	1,180	1,659	1,285
ชัยนาท	3,116	1,056	579	382	530
ตราด	1,194	237	184	280	231
นครนายก	3,000	1,036	499	328	402
นครปฐม	8,039	1,583	1,814	1,151	1,631
นนทบุรี	12,039	1,330	2,581	1,027	3,055
ปทุมธานี	7,715	1,334	1,432	686	1,832
ประจวบคีรีขันธ์	3,013	679	414	829	485
ปราจีนบุรี	4,561	1,459	733	803	820
พระนครศรีอยุธยา	7,995	1,867	1,415	846	1,604
เพชรบุรี	3,420	978	670	738	510
ระยอง	3,171	621	489	1,085	440
ราชบุรี	8,170	2,102	1,758	1,555	1,382
ลพบุรี	6,270	1,862	1,218	933	1,210
สมุทรปราการ	15,513	2,118	2,750	1,029	3,462
สมุทรสงคราม	2,062	444	320	217	270
สมุทรสาคร	4,793	870	680	630	1,115
สระบุรี	4,365	1,204	695	793	934
สระแก้ว	3,841	1,569	568	498	681

เหตุผลของการย้ายถิ่น สถานที่อยู่ก่อนย้าย และเพศ *

years by reasons for migration, previous place of residence and sex *

Reasons for moving					Previous place of residence and sex
กลับภูมิลำเนา To return home	ย้ายที่อยู่อาศัย Change of residence	ย้ายเข้าครัวเรือนสถาบัน To institution household	อื่น ๆ Others	ไม่ทราบเหตุผล Unknown	
					Total
1,052	53,844	23,178	9,114	40,647	Total of migrants
0.0	10.2	4.3	1.6	7.7	Percent
-	-	-	-	-	Migrated within province
-	-	-	-	-	Area
-	-	-	-	-	From municipal area
-	-	-	-	-	From non-municipal area
-	-	-	-	-	Unknown area
-	-	-	-	-	Amphoe
-	-	-	-	-	Within amphoe
-	-	-	-	-	Difference amphoe
-	-	-	-	-	Unknown amphoe
655	52,903	22,566	8,671	39,768	Migrated from other province
332	28,488	5,290	3,518	1,161	From municipal area
318	22,617	15,735	4,900	3,183	From non-municipal area
5	1,796	1,540	253	35,423	Unknown area
-	-	-	-	-	Migrated from province
5	595	159	139	153	Kanchanaburi
-	267	69	85	21	Chanthaburi
58	852	92	208	65	Chachoengsao
25	1,200	118	170	116	Chon Buri
-	340	109	82	35	Chai Nat
-	162	23	27	47	Trat
-	579	29	77	47	Nakhon Nayok
4	1,165	436	117	135	Nakhon Pathom
4	2,992	555	335	156	Nonthaburi
10	1,852	272	124	168	Pathum Thani
5	288	209	42	60	Prachuap Khiri Khan
-	557	53	95	39	Prachin Buri
39	1,734	164	148	175	Phra Nakhon Si Ayutthaya
10	374	49	41	47	Phetchaburi
-	283	59	95	96	Rayong
-	943	103	144	179	Ratchaburi
5	657	106	133	143	Lop Buri
25	4,406	973	515	231	Samut Prakarn
8	563	114	72	49	Samut Songkhram
34	1,136	103	104	118	Samut Sakhon
-	505	56	93	83	Saraburi
-	339	66	30	88	Sa Kaeo

ตารางที่ 24 ประชากรที่ย้ายถิ่นภายใน 5 ปี จำแนกตาม

Table 24 Population who migrated within previous five

สถานที่อยู่ก่อนย้าย และเพศ	รวม Total	เหตุผลของการย้ายถิ่น			
		หางานทำ To look for work	หน้าที่การงาน Job related reasons	เพื่อการศึกษา Education reasons	ติดตามบุคคลในครัวเรือน To accompany persons in household
สิงห์บุรี	2,203	546	431	319	405
สุพรรณบุรี	7,461	2,439	1,222	1,351	1,142
อ่างทอง	3,273	1,013	476	525	694
กำแพงเพชร	5,264	2,464	747	435	1,074
เชิงระยอง	6,271	2,512	837	988	1,022
เชียงใหม่	5,586	1,557	1,076	1,143	1,020
ตาก	2,150	910	258	392	297
นครสวรรค์	9,834	3,737	1,654	1,388	1,878
น่าน	2,713	1,150	461	577	342
พะเยา	2,632	1,012	341	424	438
พิจิตร	6,864	2,894	1,060	713	1,382
พิษณุโลก	5,870	2,341	968	525	1,301
เพชรบูรณ์	8,663	3,892	1,104	1,105	1,388
แพร่	2,988	1,028	555	577	294
แม่ฮ่องสอน	447	229	78	36	61
ลำปาง	3,844	1,406	420	671	676
ลำพูน	1,001	331	123	166	206
สุโขทัย	4,659	1,918	645	514	872
สุครีตต์	3,163	1,364	393	378	425
สุทัยธานี	2,772	1,266	300	290	414
กาฬสินธุ์	9,232	4,518	938	673	1,092
ขอนแก่น	15,106	7,165	2,071	1,464	2,433
ชัยภูมิ	7,852	3,913	1,276	574	1,101
นครพนม	5,078	2,663	782	459	549
นครราชสีมา	21,749	9,808	3,107	2,564	3,635
บุรีรัมย์	13,370	7,400	1,533	1,254	1,953
มหาสารคาม	9,401	4,220	1,339	718	1,372
มุกดาหาร	2,711	1,524	281	299	288
ยโสธร	7,080	3,967	823	564	874
ร้อยเอ็ด	19,392	9,744	2,442	1,674	3,365
เลย	3,494	1,698	404	536	541
ศรีสะเกษ	14,835	7,553	2,053	1,545	1,918
สกลนคร	7,981	4,286	1,242	630	897
สุรินทร์	16,596	8,856	1,872	1,395	2,236
หนองคาย	8,116	4,220	1,161	603	1,168
อุดรธานี	12,553	6,309	1,672	1,114	1,597
อุบลราชธานี	19,096	9,899	2,841	1,357	2,877
หนองบัวลำภู	2,704	1,172	350	102	523
อำนาจเจริญ	2,975	1,609	426	220	316
กระบี่	2,916	241	180	2,128	117
ชุมพร	3,445	706	588	1,336	394

เหตุผลของการย้ายถิ่น สถานที่อยู่ก่อนย้าย และเพศ *(ต่อ)

years by reasons for migration, previous place of residence and sex *(Contd.)

Reasons for moving						Previous place of residence and sex
กลับภูมิลำเนา To return home	ย้ายที่อยู่อาศัย Change of residence	ย้ายเข้าครัวเรือนสถาบัน To institution household	อื่น ๆ Others	ไม่ทราบเหตุผล Unknown		
-	357	22	71	49	Sing Buri	
1	841	116	171	175	Suphanburi	
1	440	42	24	56	Ang Thong	
-	325	36	85	95	Kamphaeng Phet	
-	582	71	172	82	Chiang Rai	
35	449	97	63	140	Chiang Mai	
4	170	38	48	29	Tak	
40	582	114	225	212	Nakhon Sawan	
-	107	21	26	26	Nan	
54	234	50	54	21	Phayao	
-	631	37	91	53	Phichit	
9	477	71	99	76	Phitsanulok	
4	733	160	206	68	Phetchabun	
-	415	41	51	24	Phrae	
-	25	6	11	-	Mae Hong Son	
-	348	53	137	132	Lampang	
-	111	19	23	20	Lamphun	
61	504	27	32	83	Sukhothai	
-	457	54	57	32	Uttaradit	
-	247	123	84	45	Uthai Thani	
-	509	1,308	102	89	Kalasin	
37	1,410	86	143	293	Khon kaen	
-	589	190	99	106	Chaiyaphum	
-	340	148	62	72	Nakhon phanom	
-	1,739	198	342	353	Nakhon Ratchasima	
-	925	100	83	119	Buri Ram	
-	713	806	91	139	Maha Sarakham	
-	172	87	49	9	Mukdahan	
-	403	228	135	83	Yasothon	
1	1,226	238	281	418	Roi Et	
9	110	43	22	126	Loei	
9	870	423	222	240	Si Sa Ket	
-	548	134	111	130	Sakon Nakhon	
21	1,153	231	317	511	Sunn	
-	483	169	67	242	Nong Khai	
6	726	649	185	292	Udon Thani	
15	1,075	303	321	404	Ubon Ratchathani	
9	181	262	22	78	Nong Bua Lamphu	
-	173	102	73	54	Amnat Charoen	
-	210	16	10	10	Krabi	
1	301	16	87	14	Chumphon	

ตารางที่ 24 ประชากรที่ย้ายถิ่นภายใน 5 ปี จำแนกตาม

Table 24 Population who migrated within previous five

สถานที่อยู่ก่อนย้าย และเพศ	รวม Total	เหตุผลของการย้ายถิ่น			
		หางานทำ To look for work	หน้าที่การงาน Job related reasons	เพื่อการศึกษา Education reasons	ติดตามบุคคลในครัวเรือน To accompany persons in household
ตรัง	3,476	526	404	1,806	158
นครศรีธรรมราช	14,086	3,382	1,966	5,272	1,433
นราธิวาส	1,406	213	162	833	39
ปัตตานี	1,361	166	178	531	220
พังงา	1,229	259	217	363	172
พัทลุง	4,059	775	427	2,111	259
ภูเก็ต	1,324	146	180	728	121
ยะลา	1,749	358	312	735	212
ระนอง	1,029	201	175	418	116
สงขลา	7,627	1,060	930	3,574	836
สตูล	988	85	169	491	66
สุราษฎร์ธานี	5,162	933	602	2,462	488
ไม่ทราบจังหวัด	57,866	3,344	2,777	929	2,537
ย้ายมาจากต่างประเทศ	8,282	856	2,346	240	1,987
เอเชีย	5,208	707	1,739	107	1,453
จีน	879	57	213	4	347
ญี่ปุ่น	1,217	8	631	31	301
ฮ่องกง	185	-	61	4	53
ไต้หวัน	455	11	118	-	230
มาเลเซีย สิงคโปร์	305	2	208	-	50
เวียดนาม	32	14	-	-	4
ลาว	53	14	10	12	5
บังคลาเทศ อินเดีย ปากีสถาน	487	127	63	10	32
พม่า	395	261	22	30	24
อื่นๆ	1,196	209	409	14	402
อเมริกา	1,250	63	293	114	279
สหรัฐอเมริกา	1,023	44	200	89	245
แคนาดา	108	-	33	19	17
เม็กซิโก บราซิล	59	6	49	-	-
อื่นๆ	58	12	9	4	16
ยุโรป	892	43	239	10	206
อังกฤษ ฝรั่งเศส	634	32	190	10	175
อิตาลี เยอรมัน	-	-	-	-	-
อื่นๆ	258	11	49	-	30
โอเชียเนีย	194	30	58	6	24
ออสเตรเลีย นิวซีแลนด์	168	29	53	6	14
อื่นๆ	25	1	4	-	9
แอฟริกาและอื่น ๆ	35	5	-	1	-
ไม่ทราบประเทศ	702	7	15	-	24
ไม่ทราบ	825	110	58	168	69

เหตุผลของการย้ายถิ่น สถานที่อยู่ก่อนย้าย และเพศ *(ต่อ)

years by reasons for migration, previous place of residence and sex *(Contd.)

Reasons for moving						Previous place of residence and sex
กลับภูมิลำเนา To return home	ย้ายที่อยู่อาศัย Change of residence	ย้ายเข้าครัวเรือนสถาบัน To institution household	อื่น ๆ Others	ไม่ทราบเหตุผล Unknown		
-	435	23	47	74	Trang	
5	1,399	95	273	258	Nakhon Si Thammarat	
-	99	29	28	-	Narathwat	
-	168	26	47	22	Pattani	
-	185	19	-	11	Phangnga	
4	307	20	46	107	Phatthalung	
10	67	15	29	25	Phuket	
-	56	20	34	21	Yala	
5	73	8	10	20	Ranong	
5	837	135	166	80	Songkhla	
-	117	35	7	14	Satun	
-	428	107	68	72	Surat Thani	
63	5,019	11,160	455	31,578	Unknown province	
396	898	609	437	509	Migrated from foreign country	
81	498	131	251	238	Asia	
-	189	16	36	14	China	
62	94	4	38	45	Japan	
9	30	2	4	20	Hong Kong	
-	70	-	4	19	Taiwan	
10	18	5	1	9	Malaysia, Singapore	
-	9	3	-	-	Vietnam	
-	4	4	2	-	Lao	
-	10	31	134	78	Bangladesh, India, Pakistan	
-	21	28	1	6	Myanmar	
-	48	38	29	44	Others	
242	102	9	68	76	America	
242	97	2	56	45	U.S.A.	
-	-	2	11	24	Canada	
-	-	2	-	1	Mexico, Brazil	
-	5	3	1	5	Others	
40	137	15	104	93	Europe	
31	104	2	57	29	United Kingdom, France	
-	-	-	-	-	Italy, Germany	
9	33	13	47	64	Others	
25	24	-	5	19	Oceania	
25	18	-	-	19	Australia, New Zealand	
-	5	-	5	-	Others	
4	9	10	2	2	Africa and others	
-	126	444	5	79	Unknown country	
-	42	2	5	370	Unknown	

ตารางที่ 24 ประชากรที่ย้ายถิ่นภายใน 5 ปี จำแนกตาม

Table 24 Population who migrated within previous five

สถานที่อยู่ก่อนย้าย และเพศ	รวม Total	เหตุผลของการย้ายถิ่น			
		หางานทำ To look for work	หน้าที่การงาน Job related reasons	เพื่อการศึกษา Education reasons	ติดตามบุคคลในครัวเรือน To accompany persons in household
รวม					
ยอดรวมผู้ย้ายถิ่น	255,061	89,811	41,461	32,913	24,176
ส่วนร้อย	100.0	35.1	16.1	12.9	9.4
ย้ายภายในจังหวัด	-	-	-	-	-
เขตการปกครอง	-	-	-	-	-
จากในเขตเทศบาล	-	-	-	-	-
จากนอกเขตเทศบาล	-	-	-	-	-
ไม่ทราบเขต	-	-	-	-	-
อำเภอ	-	-	-	-	-
อำเภอเดียวกัน	-	-	-	-	-
ต่างอำเภอ	-	-	-	-	-
ไม่ทราบอำเภอ	-	-	-	-	-
ย้ายมาจากจังหวัดอื่น	249,656	89,190	39,612	32,656	23,504
จากในเขตเทศบาล	92,231	30,056	18,136	14,293	10,112
จากนอกเขตเทศบาล	134,937	57,490	20,712	17,786	12,852
ไม่ทราบเขต	22,487	1,643	763	576	540
ย้ายมาจากจังหวัด	-	-	-	-	-
กาญจนบุรี	2,487	791	460	367	307
จันทบุรี	1,270	267	276	354	158
ฉะเชิงเทรา	2,357	625	580	248	304
ชลบุรี	3,734	821	767	878	494
ชัยนาท	1,592	606	343	167	150
ตราด	488	91	92	126	39
นครนายก	1,661	611	349	138	157
นครปฐม	4,058	869	1,035	549	534
นนทบุรี	6,156	746	1,552	598	959
ปทุมธานี	3,825	718	947	287	587
ประจวบคีรีขันธ์	1,274	360	262	176	131
ปราจีนบุรี	2,076	813	380	308	218
พระนครศรีอยุธยา	3,746	1,075	659	444	517
เพชรบุรี	1,520	519	363	253	136
ระยอง	1,642	337	344	528	148
ราชบุรี	3,831	1,114	946	687	399
ลพบุรี	2,805	946	667	378	347
สมุทรปราการ	8,104	1,231	1,726	564	1,105
สมุทรสงคราม	1,148	262	228	87	82
สมุทรสาคร	2,423	497	376	310	420
สระบุรี	2,085	700	448	307	305
สระแก้ว	1,795	837	266	198	242

เหตุผลของการย้ายถิ่น สถานที่อยู่ก่อนย้าย และเพศ *(ต่อ)

years by reasons for migration, previous place of residence and sex *(Contd.)

Reasons for moving					Previous place of residence and sex
กลับภูมิลำเนา To return home	ย้ายที่อยู่อาศัย Change of residence	ย้ายเข้าครัวเรือนสถาบัน To institution household	อื่น ๆ Others	ไม่ทราบเหตุผล Unknown	
					Males
459	25,724	16,776	4,140	19,597	Total of migrants
0.0	10.0	6.5	1.5	7.5	Percent
-	-	-	-	-	Migrated within province
-	-	-	-	-	Area
-	-	-	-	-	From municipal area
-	-	-	-	-	From non-municipal area
-	-	-	-	-	Unknown area
-	-	-	-	-	Amphoe
-	-	-	-	-	Within amphoe
-	-	-	-	-	Difference amphoe
-	-	-	-	-	Unknown amphoe
339	25,207	16,251	3,805	19,088	Migrated from other province
165	13,362	3,976	1,534	592	From municipal area
174	10,833	11,385	2,173	1,530	From non-municipal area
-	1,011	889	97	16,964	Unknown area
-	-	-	-	-	Migrated from province
5	261	149	55	89	Kanchanaburi
-	135	50	11	16	Chanthaburi
47	392	89	56	11	Chachoengsao
4	536	97	65	68	Chon Buri
-	158	106	38	20	Chai Nat
-	71	22	16	29	Trat
-	293	21	63	27	Nakhon Nayok
-	532	415	54	67	Nakhon Pathom
-	1,593	477	153	74	Nonthaburi
-	831	256	76	120	Pathum Thani
5	118	195	21	4	Prachuap Khiri Khan
-	246	51	21	38	Prachin Buri
24	771	136	23	94	Phra Nakhon Si Ayutthaya
-	172	37	22	16	Phetchaburi
-	140	56	26	60	Rayong
-	430	87	72	94	Ratchaburi
-	285	75	53	50	Lop Buri
15	2,184	914	266	96	Samut Prakarn
8	317	102	52	5	Samut Songkhram
19	593	96	67	42	Samut Sakhon
-	207	39	26	51	Saraburi
-	109	65	10	64	Sa Kaeo

ตารางที่ 24 ประชากรที่ย้ายถิ่นภายใน 5 ปี จำแนกตาม

Table 24 Population who migrated within previous five

สถานที่อยู่ก่อนย้าย และเพศ	รวม Total	เหตุผลของการย้ายถิ่น			
		หางานทำ To look for work	หน้าที่การงาน Job related reasons	เพื่อการศึกษา Education reasons	ติดตามบุคคลในครัวเรือน To accompany persons in household
สิงห์บุรี	1,006	248	250	107	165
สุพรรณบุรี	3,490	1,339	646	489	344
อ่างทอง	1,696	563	329	209	269
กำแพงเพชร	2,601	1,300	417	206	377
เวียงจันทน์	2,810	1,289	409	516	223
เชียงใหม่	2,784	811	532	677	353
ตาก	1,043	539	117	178	60
นครสวรรค์	4,468	1,855	940	573	526
น่าน	1,168	554	148	325	52
พะเยา	1,267	557	208	170	103
พิจิตร	3,255	1,618	540	317	349
พิษณุโลก	2,771	1,240	502	227	430
เพชรบูรณ์	4,242	2,045	520	544	548
แพร่	1,517	531	335	238	91
แม่ฮ่องสอน	255	159	33	11	34
ลำปาง	1,750	700	190	344	146
ลำพูน	381	137	54	55	64
สุโขทัย	2,152	1,018	298	253	324
อุตรดิตถ์	1,685	753	261	163	130
อุทัยธานี	1,317	687	165	78	84
กาฬสินธุ์	5,229	2,335	568	302	342
ขอนแก่น	7,259	3,566	1,205	703	873
ชัยภูมิ	3,758	1,979	689	255	338
นครพนม	2,462	1,326	457	245	135
นครราชสีมา	9,799	4,771	1,580	1,130	1,072
บุรีรัมย์	6,195	3,478	864	574	612
มหาสารคาม	4,906	2,259	711	341	439
มุกดาหาร	1,376	771	201	163	98
ยโสธร	3,555	2,095	370	208	306
ร้อยเอ็ด	9,167	5,108	1,404	688	897
เลย	1,660	819	227	264	170
ศรีสะเกษ	7,016	3,706	1,050	639	605
สกลนคร	3,988	2,188	668	318	276
สุรินทร์	7,887	4,580	829	642	704
หนองคาย	3,751	1,882	720	241	368
อุดรธานี	6,236	3,116	861	453	581
อุบลราชธานี	8,751	4,777	1,472	590	864
หนองบัวลำภู	1,489	650	236	35	144
อำนาจเจริญ	1,483	805	300	133	68
กระบี่	672	103	98	311	35
ชุมพร	1,447	294	316	553	158

เหตุผลของการย้ายถิ่น สถานที่อยู่ก่อนย้าย และเพศ *(ต่อ)

years by reasons for migration, previous place of residence and sex *(Contd.)

Reasons for moving						Previous place of residence and sex
กลับภูมิลำเนา To return home	ย้ายที่อยู่อาศัย Change of residence	ย้ายเข้าครัวเรือนสถาบัน To institution household	อื่น ๆ Others	ไม่ทราบเหตุผล Unknown		
-	174	18	30	10	Sing Buri	
-	427	99	52	90	Suphanburi	
1	242	40	12	27	Ang Thong	
-	203	34	21	40	Kamphaeng Phet	
-	258	57	39	16	Chiang Rai	
10	182	76	37	103	Chiang Mai	
4	82	20	16	24	Tak	
19	250	107	87	108	Nakhon Sawan	
-	56	16	11	4	Nan	
39	132	41	15	-	Phayao	
-	320	33	62	13	Phichit	
8	247	34	40	40	Phitsanulok	
-	336	156	84	5	Phetchabun	
-	261	36	16	5	Phrae	
-	9	6	1	-	Mae Hong Son	
-	151	39	59	117	Lampang	
-	37	17	9	4	Lamphun	
20	170	24	4	40	Sukhothai	
-	270	40	48	16	Uttaradit	
-	102	122	44	31	Uthai Thani	
-	290	1,298	52	40	Kalasin	
21	598	75	66	148	Khon kaen	
-	238	157	47	53	Chaiyaphum	
-	100	138	21	36	Nakhon phanom	
-	783	151	146	163	Nakhon Ratchasima	
-	458	80	37	89	Buri Ram	
-	251	797	30	74	Maha Sarakham	
-	35	80	20	5	Mukdahan	
-	244	221	57	51	Yasothon	
-	527	204	90	246	Roi Et	
4	56	32	11	73	Loei	
4	451	360	94	104	Si Sa Ket	
-	275	124	76	60	Sakon Nakhon	
5	563	176	166	218	Sunn	
-	237	168	26	107	Nong Khai	
6	382	644	74	116	Udon Thani	
5	464	210	170	197	Ubon Ratchathani	
-	114	261	3	43	Nong Bua Lamphu	
-	54	91	31	-	Amnat Charoen	
-	101	16	5	-	Krabi	
-	79	13	26	4	Chumphon	

ตารางที่ 24 ประชากรที่ย้ายถิ่นภายใน 5 ปี จำแนกตาม

Table 24 Population who migrated within previous five

สถานที่อยู่ก่อนย้าย และเพศ	รวม Total	เหตุผลของการย้ายถิ่น			
		หางานทำ To look for work	หน้าที่การงาน Job related reasons	เพื่อการศึกษา Education reasons	ติดตามบุคคลในครัวเรือน To accompany persons in household
ตรัง	1,768	254	249	844	30
นครศรีธรรมราช	6,860	1,797	1,023	2,609	434
นราธิวาส	907	147	125	522	13
ปัตตานี	770	114	152	253	80
พังงา	558	138	137	132	61
พัทลุง	1,970	395	224	955	79
ภูเก็ต	591	55	81	346	30
ยะลา	1,011	141	187	512	69
ระนอง	488	83	109	213	13
สงขลา	4,188	572	532	2,075	265
สตูล	539	55	103	249	30
สุราษฎร์ธานี	2,372	405	354	1,164	131
ไม่ทราบจังหวัด	27,777	1,616	1,515	328	739
ย้ายมาจากต่างประเทศ	5,054	569	1,837	151	662
เอเชีย	3,089	465	1,395	65	416
จีน	502	47	157	4	129
ญี่ปุ่น	728	3	473	-	118
ฮ่องกง	104	-	43	4	19
ไต้หวัน	270	11	109	-	83
มาเลเซีย สิงคโปร์	207	1	153	-	29
เวียดนาม	17	4	-	-	-
ลาว	32	4	5	12	-
บังกลาเทศ อินเดีย ปากีสถาน	300	63	43	10	-
พม่า	278	187	9	25	9
อื่น ๆ	646	142	399	9	26
อเมริกา	773	46	247	84	131
สหรัฐอเมริกา	633	44	184	70	126
แคนาดา	80	-	33	9	-
แม็กซิโก บราซิล	28	1	24	-	-
อื่น ๆ	29	1	5	4	5
ยุโรป	575	15	140	-	104
อังกฤษ ฝรั่งเศส	377	15	121	-	73
อิตาลี เยอรมัน	-	-	-	-	-
อื่น ๆ	197	-	19	-	30
โอเชียเนีย	146	29	48	1	10
ออสเตรเลีย นิวซีแลนด์	130	28	43	1	5
อื่น ๆ	16	1	4	-	5
แอฟริกาและอื่น ๆ	27	5	-	-	-
ไม่ทราบประเทศ	442	7	5	-	-
ไม่ทราบ	351	51	11	105	9

เหตุผลของการย้ายถิ่น สถานที่อยู่ก่อนย้าย และเพศ *(ต่อ)

years by reasons for migration, previous place of residence and sex *(Contd.)

Reasons for moving						Previous place of residence and sex
กลับภูมิลำเนา To return home	ย้ายที่อยู่อาศัย Change of residence	ย้ายเข้าครัวเรือนสถาบัน To institution household	อื่น ๆ Others	ไม่ทราบเหตุผล Unknown		
-	311	20	19	38	Trang	
5	679	73	99	138	Nakhon Si Thammarat	
-	56	28	13	-	Narathiwat	
-	112	26	32	-	Pattani	
-	67	19	-	1	Phangnga	
4	204	15	19	72	Phatthalung	
10	28	15	9	15	Phuket	
-	30	20	34	15	Yala	
5	34	7	-	20	Ranong	
5	488	124	93	30	Songkhla	
-	81	7	7	4	Satun	
-	161	90	41	23	Surat Thani	
27	2,337	5,947	223	15,041	Unknown province	
120	497	523	335	356	Migrated from foreign country	
31	248	125	177	163	Asia	
-	107	16	36	3	China	
31	28	4	28	41	Japan	
-	11	2	4	20	Hong Kong	
-	52	-	4	9	Taiwan	
-	13	4	1	4	Malaysia, Singapore	
-	9	3	-	-	Vietnam	
-	4	4	2	-	Lao	
-	-	31	84	68	Bangladesh, India, Pakistan	
-	11	28	1	6	Myanmar	
-	9	33	15	11	Others	
73	57	7	57	66	America	
73	52	2	45	35	U.S.A.	
-	-	2	11	24	Canada	
-	-	2	-	1	Mexico, Brazil	
-	5	1	1	5	Others	
-	122	15	88	88	Europe	
-	94	2	41	29	United Kingdom, France	
-	-	-	-	-	Italy, Germany	
-	28	13	47	58	Others	
14	18	-	5	19	Oceania	
14	18	-	-	19	Australia, New Zealand	
-	-	-	5	-	Others	
-	9	9	1	2	Africa and others	
-	41	367	5	16	Unknown country	
-	20	1	-	152	Unknown	

ตารางที่ 24 ประชากรที่ย้ายถิ่นภายใน 5 ปี จำแนกตาม
Table 24 Population who migrated within previous five

สถานที่อยู่ก่อนย้าย และเพศ	รวม Total	เหตุผลของการย้ายถิ่น			
		หางานทำ To look for work	หน้าที่การงาน Job related reasons	เพื่อการศึกษา Education reasons	ติดตามบุคคลในครัวเรือน To accompany persons in household
หญิง					
ยอดรวมผู้ย้ายถิ่น	271,312	85,162	32,092	39,377	53,542
ส่วนร้อยละ	100.0	31.2	11.7	14.5	19.6
ย้ายภายในจังหวัด	-	-	-	-	-
เขตการปกครอง	-	-	-	-	-
จากในเขตเทศบาล	-	-	-	-	-
จากนอกเขตเทศบาล	-	-	-	-	-
ไม่ทราบเขต	-	-	-	-	-
อำเภอ	-	-	-	-	-
อำเภอเดียวกัน	-	-	-	-	-
ต่างอำเภอ	-	-	-	-	-
ไม่ทราบอำเภอ	-	-	-	-	-
ย้ายมาจากจังหวัดอื่น	267,609	84,815	31,536	39,224	52,158
จากในเขตเทศบาล	99,733	27,454	14,138	15,793	23,187
จากนอกเขตเทศบาล	143,622	55,982	16,490	22,688	27,803
ไม่ทราบเขต	24,253	1,378	906	742	1,168
ย้ายมาจากจังหวัด	-	-	-	-	-
กาญจนบุรี	2,507	715	250	456	591
จันทบุรี	1,805	339	228	651	354
ฉะเชิงเทรา	2,689	573	311	322	802
ชลบุรี	3,404	561	412	780	790
ชัยนาท	1,524	450	236	214	380
ตราด	705	145	92	154	191
นครนายก	1,339	425	150	189	245
นครปฐม	3,981	714	779	601	1,096
นนทบุรี	5,883	584	1,028	429	2,095
ปทุมธานี	3,889	616	485	399	1,244
ประจวบคีรีขันธ์	1,739	319	152	653	354
ปราจีนบุรี	2,484	645	353	494	602
พระนครศรีอยุธยา	4,249	792	756	402	1,086
เพชรบุรี	1,900	458	306	485	374
ระยอง	1,528	284	145	557	292
ราชบุรี	4,338	988	812	867	982
ลพบุรี	3,464	915	550	554	863
สมุทรปราการ	7,408	887	1,023	465	2,357
สมุทรสงคราม	914	182	91	130	188
สมุทรสาคร	2,369	372	303	319	695
สระบุรี	2,280	504	247	485	628
สระแก้ว	2,046	731	301	300	438

เหตุผลของการย้ายถิ่น สถานที่อยู่ก่อนย้าย และเพศ *(ต่อ)

years by reasons for migration, previous place of residence and sex *(Contd.)

Reasons for moving						Previous place of residence and sex
กลับภูมิลำเนา To return home	ย้ายที่อยู่อาศัย Change of residence	ย้ายเข้าครัวเรือนสถาบัน To institution household	อื่น ๆ Others	ไม่ทราบเหตุผล Unknown		
						Females
592	28,119	6,402	4,973	21,050		Total of migrants
0.2	10.2	2.2	1.7	7.7		Percent
-	-	-	-	-	-	Migrated within province
-	-	-	-	-	-	Area
-	-	-	-	-	-	From municipal area
-	-	-	-	-	-	From non-municipal area
-	-	-	-	-	-	Unknown area
-	-	-	-	-	-	Amphoe
-	-	-	-	-	-	Within amphoe
-	-	-	-	-	-	Difference amphoe
-	-	-	-	-	-	Unknown amphoe
316	27,695	6,315	4,866	20,680		Migrated from other province
167	15,125	1,313	1,983	568		From municipal area
144	11,784	4,350	2,726	1,652		From non-municipal area
5	785	651	156	18,458		Unknown area
-	-	-	-	-	-	Migrated from province
-	334	10	83	64		Kanchanaburi
-	132	19	73	5		Chanthaburi
11	459	3	151	54		Chachoengsao
20	663	21	104	47		Chon Buri
-	181	3	43	15		Chai Nat
-	90	1	11	18		Trat
-	285	8	14	19		Nakhon Nayok
4	632	21	63	68		Nakhon Pathom
4	1,399	78	182	81		Nonthaburi
10	1,021	16	47	47		Pathum Thani
-	170	14	21	55		Prachuap Khiri Khan
-	311	2	74	1		Prachin Buri
15	963	28	124	80		Phra Nakhon Si Ayutthaya
10	202	12	18	30		Phetchaburi
-	142	3	68	35		Rayong
-	513	16	72	84		Ratchaburi
5	372	31	79	93		Lop Buri
10	2,221	59	248	134		Samut Prakarn
-	246	12	19	43		Samut Songkhram
14	543	7	37	75		Samut Sakhon
-	297	17	67	31		Saraburi
-	230	1	19	23		Sa Kaeo

ตารางที่ 24 ประชากรที่ย้ายถิ่นภายใน 5 ปี จำแนกตาม

Table 24 Population who migrated within previous five

สถานที่อยู่ก่อนย้าย และเพศ	เหตุผลของการย้ายถิ่น				
	รวม Total	หางานทำ	หน้าที่การงาน	เพื่อการศึกษา	ติดตามบุคคลในครัวเรือน
		To look for work	Job related reasons	Education reasons	To accompany persons in household
สิงห์บุรี	1,196	297	180	211	240
สุพรรณบุรี	3,971	1,100	575	861	798
อ่างทอง	1,576	450	146	315	424
กำแพงเพชร	2,663	1,163	330	228	697
เชิงระยอง	3,460	1,222	428	472	799
เชียงใหม่	2,801	745	544	466	666
ตาก	1,106	371	140	214	236
นครสวรรค์	5,365	1,882	714	814	1,352
น่าน	1,545	596	313	251	290
พะเยา	1,365	454	133	254	335
พิจิตร	3,609	1,275	519	395	1,033
พิษณุโลก	3,099	1,100	466	297	870
เพชรบูรณ์	4,420	1,846	583	560	839
แพร่	1,471	497	220	339	203
แม่ฮ่องสอน	191	69	44	25	26
ลำปาง	2,094	705	229	326	530
ลำพูน	619	193	68	110	141
สุโขทัย	2,507	900	347	261	548
อุดรดิตถ์	1,477	610	131	215	294
อุทัยธานี	1,455	578	134	212	329
กาฬสินธุ์	4,002	2,183	370	370	750
ขอนแก่น	7,847	3,599	865	761	1,560
ชัยภูมิ	4,094	1,934	587	319	763
นครพนม	2,616	1,337	325	213	413
นครราชสีมา	11,950	5,037	1,526	1,433	2,563
บุรีรัมย์	7,174	3,922	668	679	1,340
มหาสารคาม	4,495	1,961	627	376	932
มุกดาหาร	1,334	752	80	135	189
ยโสธร	3,524	1,872	452	356	567
ร้อยเอ็ด	10,224	4,636	1,038	986	2,468
เลย	1,834	879	176	272	371
ศรีสะเกษ	7,819	3,847	1,003	905	1,312
สกลนคร	3,992	2,097	574	311	621
สุรินทร์	8,709	4,276	1,043	753	1,531
หนองคาย	4,364	2,337	441	362	800
อุดรธานี	6,316	3,193	810	661	1,016
อุบลราชธานี	10,344	5,122	1,369	766	2,012
หนองบัวลำภู	1,214	521	113	67	379
อำนาจเจริญ	1,491	804	126	87	248
กระบี่	2,244	137	81	1,817	81
ชุมพร	1,998	412	271	782	235

เหตุผลของการย้ายถิ่น สถานที่อยู่ก่อนย้าย และเพศ *(ต่อ)

years by reasons for migration, previous place of residence and sex *(Contd.)

Reasons for moving						Previous place of residence and sex
กลับภูมิลำเนา To return home	ย้ายที่อยู่อาศัย Change of residence	ย้ายเข้าครัวเรือนสถาบัน To institution household	อื่น ๆ Others	ไม่ทราบเหตุผล Unknown		
-	182	4	41	38	Sing Buri	
1	413	16	118	85	Suphanburi	
-	197	2	11	28	Ang Thong	
-	122	2	64	55	Kamphaeng Phet	
-	324	14	133	66	Chiang Rai	
25	267	21	26	37	Chiang Mai	
-	88	18	32	4	Tak	
20	331	7	138	104	Nakhon Sawan	
-	50	5	15	22	Nan	
15	102	9	39	21	Phayao	
-	311	4	29	40	Phichit	
1	230	37	58	36	Phitsanulok	
4	397	4	121	62	Phetchabun	
-	153	5	35	18	Phrae	
-	15	-	10	-	Mae Hong Son	
-	197	14	77	14	Lampang	
-	73	2	14	15	Lamphun	
41	334	3	27	43	Sukhothai	
-	187	14	9	15	Uttaradit	
-	145	1	39	14	Uthai Thani	
-	218	9	50	48	Kalasin	
15	811	11	77	145	Khon kaen	
-	350	32	52	53	Chaiyaphum	
-	239	9	40	35	Nakhon phanom	
-	955	47	196	190	Nakhon Ratchasima	
-	467	20	45	29	Buri Ram	
-	462	9	61	64	Maha Sarakham	
-	136	7	29	4	Mukdahan	
-	158	7	77	32	Yasothon	
1	699	33	190	171	Roi Et	
5	54	11	10	52	Loei	
4	419	63	127	136	Si Sa Ket	
-	273	10	34	70	Sakon Nakhon	
15	589	54	151	293	Surin	
-	245	1	40	135	Nong Khai	
-	344	5	110	175	Udon Thani	
9	611	93	151	207	Ubon Ratchathani	
9	67	1	19	34	Nong Bua Lamphu	
-	118	11	41	54	Amnat Charoen	
-	108	-	5	10	Krabi	
1	222	3	60	9	Chumphon	

ตารางที่ 24 ประชากรที่ย้ายถิ่นภายใน 5 ปี จำแนกตาม

Table 24 Population who migrated within previous five

สถานที่อยู่ก่อนย้าย และเพศ	รวม Total	เหตุผลของการย้ายถิ่น			
		หางานทำ To look for work	หน้าที่การงาน Job related reasons	เพื่อการศึกษา Education reasons	ติดตามบุคคลในครัวเรือน To accompany persons in household
ครึ่ง	1,708	272	155	962	127
นครศรีธรรมราช	7,226	1,585	943	2,662	998
นราธิวาส	498	66	37	311	25
ปัตตานี	590	52	25	278	139
พังงา	671	121	79	230	111
พัทลุง	2,088	379	203	1,156	180
ภูเก็ต	732	91	99	381	90
ยะลา	737	216	124	222	142
ระนอง	541	117	65	205	102
สงขลา	3,439	488	398	1,499	571
สตูล	448	29	66	241	36
สุราษฎร์ธานี	2,790	527	247	1,297	357
ไม่ทราบจังหวัด	30,089	1,727	1,262	601	1,798
ย้ายมาจากต่างประเทศ	3,228	287	508	89	1,324
เอเชีย	2,118	242	343	41	1,036
จีน	376	9	55	-	218
ญี่ปุ่น	489	4	157	31	183
ฮ่องกง	81	-	18	-	34
ไต้หวัน	184	-	9	-	146
มาเลเซีย สิงคโปร์	97	1	55	-	20
เวียดนาม	15	10	-	-	4
ลาว	21	10	4	-	5
บังคลาเทศ อินเดีย ปากีสถาน	187	63	20	-	32
พม่า	116	74	12	5	14
อื่นๆ	549	67	10	5	376
อเมริกา	477	16	45	30	147
สหรัฐอเมริกา	389	-	16	19	119
แคนาดา	28	-	-	10	17
เม็กซิโก โบลิเวีย	30	5	25	-	-
อื่นๆ	28	11	4	-	11
ยุโรป	317	27	99	10	102
อังกฤษ ฝรั่งเศส	256	16	69	10	102
อิตาลี เยอรมัน	-	-	-	-	-
อื่นๆ	60	11	30	-	-
โอเชียเนีย	47	1	10	5	14
ออสเตรเลีย นิวซีแลนด์	37	1	10	5	9
อื่นๆ	9	-	-	-	4
แอฟริกาและอื่นๆ	7	-	-	1	-
ไม่ทราบประเทศ	259	-	10	-	24
ไม่ทราบ	474	59	47	63	59

เหตุผลของการย้ายถิ่น สถานที่อยู่ก่อนย้าย และเพศ *(ต่อ)

years by reasons for migration, previous place of residence and sex *(Contd.)

Reasons for moving						Previous place of residence and sex
กลับภูมิตำเนา To return home	ย้ายที่อยู่อาศัย Change of residence	ย้ายเข้าครัวเรือนสถาบัน To institution household	อื่น ๆ Others	ไม่ทราบเหตุผล Unknown		
-	123	3	28	35	Trang	
-	719	22	173	120	Nakhon Si Thammarat	
-	43	1	14	-	Narathiwat	
-	56	-	14	22	Pattani	
-	118	-	-	10	Phangnga	
-	102	5	26	34	Phatthalung	
-	39	-	19	10	Phuket	
-	25	-	-	5	Yala	
-	38	1	10	-	Ranong	
-	348	11	73	49	Songkhla	
-	36	28	-	10	Satun	
-	266	17	26	49	Surat Thani	
36	2,682	5,212	231	16,536	Unknown province	
276	401	86	102	152	Migrated from foreign country	
50	250	6	74	74	Asia	
-	81	-	-	10	China	
31	66	-	10	4	Japan	
9	19	-	-	-	Hong Kong	
-	18	-	-	10	Taiwan	
10	5	1	-	4	Malaysia, Singapore	
-	-	-	-	-	Vietnam	
-	-	-	-	-	Lao	
-	10	-	49	10	Bangladesh, India, Pakistan	
-	9	-	-	-	Myanmar	
-	38	5	14	33	Others	
169	44	2	11	10	America	
169	44	-	11	10	U.S.A.	
-	-	-	-	-	Canada	
-	-	-	-	-	Mexico, Brazil	
-	-	2	-	-	Others	
40	15	-	15	5	Europe	
31	10	-	15	-	United Kingdom, France	
-	-	-	-	-	Italy, Germany	
9	4	-	-	5	Others	
10	5	-	-	-	Oceania	
10	-	-	-	-	Australia, New Zealand	
-	5	-	-	-	Others	
4	-	1	1	-	Africa and others	
-	85	77	-	62	Unknown country	
-	21	1	5	217	Unknown	

ตารางที่ 25 โครงสร้างของครัวเรือนจำแนกตามประเภทครอบครัว นวมคอายุ และเพศของหัวหน้าครัวเรือน

Table 25 Household structure by type of family, age group and sex of household head

อายุและเพศของหัวหน้าครัวเรือน Age and sex of household head	รวม Total	ประเภทครอบครัว Type of family				
		ไม่มีครอบครัว และญาติอาศัยอยู่ด้วย Unrelated Individuals	ครอบครัวเดี่ยว Nuclear family	ครอบครัวขยาย Extended family		
				แบบย่อย Vertical (STEM)	แบบรวม Horizontal (JOINT)	แบบผสม Vertical & Horizontal (STEM-JOINT)
ยอดรวม Total	1,740,024	280,242	1,088,452	232,147	73,742	65,441
น้อยกว่า Less than 14	557	132	331	55	28	11
14 - 19	24,060	12,283	10,234	938	535	70
20 - 24	119,749	50,425	62,639	3,626	2,586	473
25 - 29	190,501	54,837	117,705	9,673	6,653	1,633
30 - 34	222,780	43,361	150,254	15,499	10,742	2,924
35 - 39	228,103	32,228	159,604	20,811	11,196	4,264
40 - 44	228,413	24,455	162,613	25,335	11,060	4,950
45 - 49	195,106	17,559	136,288	26,463	9,172	5,624
50 - 54	159,452	12,809	106,205	26,505	6,812	7,121
55 - 59	115,931	9,173	68,858	24,972	4,905	8,023
60 - 64	97,650	7,737	49,817	26,061	3,871	10,164
65 - 69	66,543	5,874	28,930	20,794	2,437	8,508
70 - 74	47,917	4,320	19,010	16,452	1,885	6,250
75 - 79	23,538	2,459	8,848	8,142	983	3,106
80 - 84	12,404	1,570	4,390	4,452	549	1,443
85 ขึ้นไป and over	7,320	1,020	2,726	2,369	328	877
หัวหน้าครอบครัวชาย Male head	1,172,882	141,174	814,154	138,470	43,807	35,277
น้อยกว่า Less than 14	353	50	253	22	20	8
14 - 19	12,592	5,905	5,777	575	299	36
20 - 24	69,706	24,639	41,013	2,093	1,689	272
25 - 29	129,941	28,602	89,790	6,086	4,529	934
30 - 34	161,729	22,650	119,957	10,223	7,123	1,776
35 - 39	167,207	17,109	126,469	13,871	7,341	2,417
40 - 44	164,587	13,326	125,389	16,409	6,754	2,709
45 - 49	136,351	9,030	102,674	16,348	5,397	2,902
50 - 54	107,717	6,319	78,369	15,767	3,629	3,633
55 - 59	75,110	4,433	49,284	14,599	2,507	4,287
60 - 64	59,823	3,276	34,380	14,696	1,887	5,584
65 - 69	38,506	2,454	19,037	11,338	1,092	4,585
70 - 74	26,332	1,586	11,997	8,668	786	3,295
75 - 79	12,972	883	5,566	4,400	424	1,699
80 - 84	6,354	553	2,616	2,236	223	726
85 ขึ้นไป and over	3,602	359	1,583	1,139	107	414

ตารางที่ 25 โครงสร้างของครัวเรือนจำแนกตามประเภทครอบครัว นวมอายุ และเพศของหัวหน้าครัวเรือน (ต่อ)

Table 25 Household structure by type of family, age group and sex of household head (Contd.)

อายุและเพศของหัวหน้าครัวเรือน Age and sex of household head	ประเภทครอบครัว Type of family					
	รวม Total	ไม่มีครอบครัว	ครอบครัวเดี่ยว	ครอบครัวขยาย Extended family		
		และญาติอาศัยอยู่ด้วย	Nuclear family	แบบย่อย	แบบรวม	แบบผสม
		Unrelated Individuals		Vertical (STEM)	Horizontal (JOINT)	Vertical & Horizontal (STEM-JOINT)
หัวหน้าครอบครัวหญิง Female head	567,142	139,068	274,298	93,677	29,935	30,164
น้อยกว่า Less than 14	204	82	78	33	8	3
14 - 19	11,468	6,378	4,457	363	236	34
20 - 24	50,043	25,786	21,626	1,533	897	201
25 - 29	60,560	26,235	27,915	3,587	2,124	699
30 - 34	61,051	20,711	30,297	5,276	3,619	1,148
35 - 39	60,896	15,119	33,135	6,940	3,855	1,847
40 - 44	63,826	11,129	37,224	8,926	4,306	2,241
45 - 49	58,755	8,529	33,614	10,115	3,775	2,722
50 - 54	51,735	6,490	27,836	10,738	3,183	3,488
55 - 59	40,821	4,740	19,574	10,373	2,398	3,736
60 - 64	37,827	4,461	15,437	11,365	1,984	4,580
65 - 69	28,037	3,420	9,893	9,456	1,345	3,923
70 - 74	21,585	2,734	7,013	7,784	1,099	2,955
75 - 79	10,566	1,576	3,282	3,742	559	1,407
80 - 84	6,050	1,017	1,774	2,216	326	717
85 ขึ้นไป and over	3,718	661	1,143	1,230	221	463

ตารางเคหะ
HOUSING TABLES

ตารางที่ 1 ครีวเรือนส่วนบุคคล จำแนกตามประเภทของที่อยู่อาศัย การครอบครองที่อยู่อาศัย และเขตการปกครอง*
Table 1 Private households by type of living quarters, tenure of living quarters and area*

ประเภทของที่อยู่อาศัย และการครอบครองที่อยู่อาศัย	รวม Total		ในเขตเทศบาล Municipal Area		นอกเขตเทศบาล Non-municipal Area		Type of living quarters and tenure of living quarters
	ครีวเรือน Households	ร้อยละ Per cent	ครีวเรือน Households	ร้อยละ Per cent	ครีวเรือน Households	ร้อยละ Per cent	
ขอมรวม							Total
ประเภทของที่อยู่อาศัย	1,740,024	100.0	1,740,024	100.0	-	-	Type of living quarters
บ้านเดี่ยว	561,154	32.2	561,154	32.2	-	-	Detached house
ทาวน์เฮาส์	217,903	12.5	217,903	12.5	-	-	Town house
ห้องชุด	277,753	16.0	277,753	16.0	-	-	Apartment, flat, condominium and others
ห้องแถว เรือนแถว	222,991	12.8	222,991	12.8	-	-	Row house
ตึกแถว	339,115	19.5	339,115	19.5	-	-	Brick row house
ห้องภายในบ้าน	42,109	2.4	42,109	2.4	-	-	Room
เรือ แพ หรือรถ อื่น ๆ ^{1/}	2,462	0.1	2,462	0.1	-	-	Mobile Others ^{1/}
76,537	4.4	76,537	4.4	-	-	-	
การครอบครองที่อยู่อาศัย	1,740,024	100.0	1,740,024	100.0	-	-	Tenure of living quarters
เจ้าของ	873,278	50.2	873,278	50.2	-	-	Owner
เช่า	78,799	4.5	78,799	4.5	-	-	Hire purchaser
เช่า	601,954	34.6	601,954	34.6	-	-	Rent
อยู่โดยไม่เสียค่าเช่า	58,728	3.4	58,728	3.4	-	-	Payment in kind for service
เพราะเป็นส่วนหนึ่งของค้ำจ้าง							
ให้อยู่เปล่า	98,303	5.6	98,303	5.6	-	-	Rent free
ไม่ทราบ	28,963	1.7	28,963	1.7	-	-	Unknown

1/ รวมที่อยู่อาศัยในสำนักงาน

1/ Including office room

ตารางที่ 2 ครุภัณฑ์ในส่วนบุคคล จำนวนตามประเภทของที่อยู่อาศัย และวัสดุที่ใช้ในการก่อสร้าง*

Table 2 Private households by type of living quarters and construction materials of dwelling unit *

วัสดุที่ใช้ในการก่อสร้าง	รวม Total		ประเภทของที่อยู่อาศัย Type of living quarters				Construction materials of dwelling unit
	ครัวเรือน Households	ร้อยละ Per cent	บ้านโดด Detached house	ทาวน์เฮาส์ Town house	ห้องชุด Apartment, flat, condominium and others	ห้องแถว เรือนแถว Row house	
ยอดรวม ^v	1,618,915	100.0	561,154	217,903	277,753	222,991	Total ^v 339,115
ตึก	1,063,464	65.7	190,587	217,903	277,753	58,533	318,689 Cement or brick
ครึ่งตึกครึ่งไม้	179,055	11.1	122,336	-	-	36,293	20,426 Wood and cement or brick
วัสดุถาวรเป็นส่วนใหญ่	302,991	18.7	216,873	-	-	86,118	- Mainly permanent materials
วัสดุไม่ถาวรในห้องเกิน	49,272	3.0	21,274	-	-	27,998	- Non-permanent materials
วัสดุใช้แล้วและอยู่ในสภาพทุพัง	19,000	1.2	6,118	-	-	12,882	- Reused materials
ไม่ทราบ	5,133	0.3	3,965	-	-	1,168	- Unknown

1/ ไม่รวมครัวเรือนส่วนบุคคลที่มีที่อยู่อาศัยเป็นห้องภายในบ้าน ที่อยู่อาศัยในสำนักงาน และเรือ แพหรือรถ 1/ Excluding private households which residence are room, office room and mobile

ตารางที่ 3 ครีวเรือนส่วนบุคคล จำแนกตามการครอบครองที่อยู่อาศัย และประเภทของที่อยู่อาศัย*

Table 3 Private households by tenure of living quarters and type of living quarters*

การครอบครองที่อยู่อาศัย	รวม ครัวเรือน Households	ร้อยละ Per cent	ประเภทของที่อยู่อาศัย				Type of living quarters			Total ^{1/}	Tenure of living quarters
			บ้านโดด Detached house	ทาวน์เฮาส์ Town house	ห้องชุด Apartment, flat, condominium and others	ห้องแถว เรือนแถว Row house	ตึกแถว Brick row house				
ยอดรวม ^v	1,618,915	100.0	561,154	217,903	277,753	222,991	339,115	Total ^{1/}			
เจ้าของ	856,867	52.9	458,521	160,236	60,828	36,468	140,815	Owner			
เช่าซื้อ	76,593	4.7	12,227	17,652	20,384	4,046	22,284	Hire purchaser			
เช่า	543,640	33.6	64,162	32,137	164,179	142,801	140,360	Rent			
อยู่โดยไม่เสียค่าเช่า	48,951	3.0	5,126	950	17,116	14,540	11,219	Payment in kind for service			
เพราะเป็นส่วนหนึ่งของค่าง											
ให้อยู่เปล่า	84,226	5.2	17,613	5,887	14,097	24,177	22,451	Rent free			
ไม่ทราบ	8,639	0.5	3,505	1,040	1,149	960	1,986	Unknown			

1/ ไม่รวมครัวเรือนส่วนบุคคลที่มีที่อยู่อาศัยเป็นห้องภายในบ้าน ที่อยู่อาศัยในสำนักงาน และเรือ แพหรือรถ

1/ Excluding private households which residence are room, office room and mobile

ตารางที่ 4 ครั้วเรือนส่วนบุคคล จำแนกตามการถือกรรมสิทธิ์ที่ดิน และประเภทของที่อยู่อาศัย*

Table 4 Private households by land ownership and type of living quarters*

การถือกรรมสิทธิ์ที่ดิน	รวม Total		ประเภทของที่อยู่อาศัย Type of living quarters								
	ครั้วเรือน Households	ร้อยละ Per cent	ห้องชุด Apartment, flat, condominium and others	ทาวน์เฮาส์ Town house	บ้านโคค Detached house	ทาวน์แถว Brick row house	ห้องแถว Row house	ห้องภายในบ้าน Room	เรือ แพ หรือรถ Mobile	อื่น ๆ Others	Land ownership
ยอดรวม ^v	952,076	100.0	81,212	177,888	470,748	40,514	163,099	3,332	767	14,518	Total ^v
เจ้าของ	764,977	80.3	52,443	159,721	392,048	20,413	129,891	1,933	409	8,119	Owner
เช่าหรือที่ดิน	63,262	6.6	10,948	13,709	17,249	3,587	16,650	188	93	838	Hire purchaser
เช่า	61,092	6.4	2,789	1,356	39,152	7,338	8,182	689	156	1,431	Rent
ไม่เสียค่าเช่าที่ดิน	34,409	3.6	6,420	1,330	13,379	6,579	5,137	233	49	1,283	Rent free
อื่น ๆ	13,916	1.5	6,408	358	3,529	1,366	1,042	91	35	1,088	Others
ไม่ทราบ	14,420	1.5	2,205	1,413	5,391	1,232	2,198	198	25	1,759	Unknown

1/ เฉพาะครั้วเรือนที่เป็นเจ้าของ หรือเช่าซื้อที่อยู่อาศัย

2/ รวมที่อยู่อาศัยในสำนักงาน

1/ Only households of owner or hire purchaser of living quarters

2/ Including office room

ตารางที่ 5ครัวเรือนส่วนบุคคล จำนวนตามขนาดของครัวเรือน และประเภทของที่อยู่อาศัย*
Table 5 Private households by size of household and type of living quarters*

ขนาดของครัวเรือน Households	รวม Total	ประเภทของที่อยู่อาศัย Type of living quarters										รวม Total	Household size
		ร้อยละ Per cent	บ้านโดด Detached house	ทาวน์เฮ้าส์ Town house	อพาร์ทเมนท์ condominium and others	ห้องชุด Apartment/fla. condominium and others	ห้องแถว Row house	เรือนแถว Brick row house	ตึกแถว Brick row house	ห้องภายในบ้าน Room	เรือแพ หรือรถ Mobile		
ขจรวม	1,740,024	100.0	561,154	217,903	277,753	222,991	339,115	42,109	2,462	76,537	Total		
1 คน	225,139	12.9	45,177	18,800	70,152	29,075	40,686	8,190	464	12,594	1 Person		
2 คน	387,821	22.3	85,950	38,920	96,415	67,068	65,861	15,537	670	17,399	2 Persons		
3 คน	374,821	21.5	120,005	53,410	58,608	52,204	67,593	9,017	429	13,554	3 Persons		
4 คน	392,820	22.6	152,910	59,596	36,511	46,879	77,481	6,321	500	12,623	4 Persons		
5 คน	260,297	15.0	115,125	38,483	13,722	21,539	61,468	2,637	289	7,033	5 Persons		
6 คน	42,144	2.4	16,816	4,330	1,451	2,669	11,262	202	34	5,379	6 Persons		
7 คน	23,111	1.3	9,787	2,013	399	1,332	6,192	84	34	3,269	7 Persons		
8 คน	14,698	0.8	6,652	1,098	202	910	3,908	41	22	1,865	8 Persons		
9 คน	8,023	0.5	3,411	658	81	560	1,942	26	13	1,331	9 Persons		
10 คนขึ้นไป	11,151	0.6	5,322	595	210	755	2,720	54	7	1,487	10 Persons and over		

1/ รวมที่อยู่อาศัยในสำนักงาน

1/ Including office room

ตารางที่ 6 คครัวเรือนส่วนบุคคล จำแนกตามเชื้อเพลิงส่วนใหญ่ที่ใช้ในการประกอบอาหาร และประเภทของที่อยู่อาศัย*

Table 6 Private households by major of source cooking fuel and type of living quarters*

เชื้อเพลิงที่ใช้ ในการประกอบอาหาร	รวม Total		ประเภทของที่อยู่อาศัย Type of living quarters						Cooking fuel		
	ครัวเรือน Households	ร้อยละ Per cent	บ้านโดด Detached house	ทาวน์เฮาส์ Town house	ห้องชุด Apartment, flat, condominium and others	ห้องแถว Brick row house	ตึกแถว Row house	ห้องแถว Room	เรือ นท หรือรถ Mobile	อื่น ๆ Others	
ยอดรวม	1,740,024	100.0	561,154	217,903	277,753	222,991	339,115	42,109	2,462	76,537	Total
ถ่าน	48,504	2.8	20,594	2,996	-	12,314	6,926	2,425	191	3,058	Charcoal
ฟืน เศษไม้	8,193	0.5	3,632	663	-	2,213	639	220	41	786	Wood
ก๊าซ	1,281,219	73.6	483,208	187,772	126,658	154,418	270,036	23,388	1,580	34,158	Gas
ไฟฟ้า	191,925	11.0	27,796	13,818	77,492	28,734	28,045	6,551	328	9,160	Electricity
น้ำมันก๊าด	5,207	0.3	2,317	577	-	324	1,669	87	-	234	Kerozene
อื่น ๆ	17,206	1.0	3,760	2,112	3,208	2,261	3,658	644	18	1,545	Others
ไม่ประกอบอาหาร	160,310	9.2	15,607	8,925	69,577	21,938	26,452	8,623	304	8,884	Not cooking
ไม่ทราบ	27,459	1.6	4,240	1,040	817	790	1,690	170	-	18,713	Unknown

1/ รวมที่อยู่อาศัยในสำนักงาน

1/ Including office room

ตารางที่ 7 ครุภัณฑ์ส่วนบุคคล จำแนกตามลักษณะการใช้สอย และประเภทของที่อยู่อาศัย*
 Table 7 Private households by toilet facility and type of living quarters*

ลักษณะการใช้สอย Households	รวม Total		ประเภทของที่อยู่อาศัย Type of living quarters						Toilet facility		
	ครัวเรือน Households	ร้อยละ Per cent	บ้านโดด Detached house	ทาวน์เฮาส์ Town house	ห้องชุด Apartment, flat, condominium and others	ห้องแถว Row house	ตึกแถว Brick row house	ห้องภายในบ้าน Room	เรือแพ หรือรถ Mobile	อื่น ๆ Others	
ขอมรวม	1,740,024	100.0	561,154	217,903	277,753	222,991	339,115	42,109	2,462	76,537	Total
ส่วนที่โคก	551,161	31.7	172,555	103,512	156,819	14,334	79,569	3,675	305	20,392	Flush latrine
ส่วนที่เนิน	987,089	56.7	312,600	67,875	113,981	200,183	218,736	37,135	1,860	34,719	Moulded bucket latrine
ส่วนที่โคกและส่วนที่เนิน	174,470	10.0	72,007	46,517	6,953	6,644	38,787	897	191	2,473	Flush and moulded bucket latrine
ส่วนหลุม ถึง ถ้ำลงแนวแม่น้ำคลอง	1,997	0.1	502	-	-	588	171	103	42	592	Pits / waste disposed to river or canal and others
หรือส่วนลักษณะอื่นๆ โดยมีห้องที่ ไม่มีส้วม	1,493	0.1	298	-	-	594	67	146	65	322	No latrine
ไม่ทราบ	23,814	1.4	3,191	-	-	648	1,784	152	-	18,039	Unknown

1/ รวมที่อยู่อาศัยในสำนักงาน

1/ Including office room

ตารางที่ 8 ครั้วเรือนส่วนบุคคล จำแนกตามแหล่งที่มาของน้ำดื่ม น้ำใช้ส่วนใหญ่ และประเภทของที่อยู่อาศัย*
 Table 8 Private households by major source of drinking water and water supply and type of living quarters*

แหล่งที่มาของน้ำดื่ม น้ำใช้	ประเภทของที่อยู่อาศัย Type of living quarters										รวม Total	ร้อยละ Households Per cent	ครัวเรือน	อื่น ๆ v	Source of drinking water, water supply
	บ้านโคก Detached house	ทาวน์เฮ้าส์ Town house	ห้องชุด Apartment, flat, condominium and others	ห้องแถว Row house	ตึกแถว Brick row house	ห้องภายในบ้าน Room	หรือรถ Mobile	อื่น ๆ v							
ขตกวม											1,740,024	100.0	1,740,024	76,537	Drinking water
น้ำดื่ม											1,035,017	59.5	1,035,017	32,347	Tap water inside
น้ำประปาภายในบ้าน											36,644	2.1	36,644	1,914	Tap water outside
น้ำประปาภายนอกบ้าน											1,311	0.1	1,311	268	Public well
น้ำบ่อหรือน้ำบาดาลสาธารณะ											3,648	0.2	3,648	202	Private well
น้ำฝน											41,752	2.4	41,752	667	Rain water
แม่น้ำ ลำคลอง ลำธาร น้ำตก											1,001	0.1	1,001	13	River, canal, stream, waterfall
น้ำดื่มบรรจุขวด											585,313	33.6	585,313	25,947	Bottled water
อื่น ๆ											10,833	0.6	10,833	2,899	Others
ไม่ทราบ											24,504	1.4	24,504	12,281	Unknown
น้ำใช้											1,740,024	100.0	1,740,024	76,537	Water supply
น้ำประปาภายในบ้าน											1,517,236	87.2	1,517,236	56,787	Tap water inside
น้ำประปาภายนอกบ้าน											95,214	5.5	95,214	3,893	Tap water outside
น้ำบ่อหรือน้ำบาดาลสาธารณะ											46,563	2.7	46,563	1,358	Public well
น้ำบ่อหรือน้ำบาดาลไม่สาธารณะ											22,048	1.3	22,048	741	Private well
น้ำฝน											1,804	0.1	1,804	127	Rain water
แม่น้ำ ลำคลอง ลำธาร น้ำตก											12,647	0.7	12,647	358	River, canal, stream, waterfall
อื่น ๆ											3,327	0.2	3,327	171	Others
ไม่ทราบ											41,184	2.4	41,184	13,103	Unknown

1/ รวมที่อยู่อาศัยในสำนักงาน 1/ Including office room

ตารางที่ 9 คิวเรือนส่วนบุคคล จำแนกตามประเภทเรือนพัก และประเภทของที่อยู่อาศัย*

Table 9 Private households by type of durable household appliances and type of living quarters*

ประเภทเรือนพัก	รวม Total		ประเภทของที่อยู่อาศัย Type of living quarters							Type of durable household appliance	
	ครัวเรือน Households	ร้อยละ Per cent	บ้านเดี่ยว Detached house	ทาวน์เฮาส์ Town house	ห้องชุด Apartment, flat, condominium and others	ห้องแถว Brick row house	ตึกแถว Row house	ห้องภายในบ้าน Room	เรือแพ หรือรถ Mobile	อื่น ๆ Others	อื่น ๆ Others
ยอดรวม ²	1,740,024	100.0	561,154	217,903	277,753	222,991	339,115	42,109	2,462	76,537	Total ²
โทรทัศน์/ขาวดำ	1,661,587	95.5	548,978	215,389	265,605	202,060	329,587	37,267	2,284	60,417	Colour / black and white television
วิทยุ วิทยุเทป	1,544,481	88.8	513,875	204,252	247,483	180,410	307,811	33,819	2,082	54,749	Radio, radio-tape
ตู้เย็น ตู้แช่	1,489,666	85.6	528,692	210,791	221,309	149,632	305,848	23,113	1,773	48,509	Refrigerator
เครื่องซักผ้า	867,047	49.8	342,576	157,713	103,707	47,176	185,882	4,883	809	24,301	Washing machine
โทรศัพท์	1,268,856	72.9	451,729	201,580	213,034	72,356	276,722	11,837	1,355	40,244	Telephone
เครื่องปรับอากาศ	657,107	37.8	250,645	136,681	77,045	14,708	159,526	2,050	385	16,066	Air conditioner
พัดลม	1,680,427	96.6	546,114	213,796	267,402	217,869	329,861	41,358	2,384	61,644	Electric fan
รถยนต์	694,566	39.9	294,776	134,630	76,299	28,024	138,387	3,583	603	18,263	Motor car
รถจักรยานยนต์	513,122	29.5	168,503	64,592	62,987	69,155	116,453	11,267	609	19,556	Motor cycle
รถจักรยานสองล้อ	454,211	26.1	205,719	88,354	27,523	44,113	70,233	5,608	542	12,120	Bicycle
เครื่องจักร (ที่ใช้ในการเกษตร)	16,069	0.9	10,685	1,244	952	809	1,580	224	-	576	Agricultural machine
รถเข็น รถใช้มือ	10,595	0.6	3,865	1,191	1,611	1,316	1,779	286	11	537	Local farm truck

1/ รวมที่อยู่อาศัยในสำนักงาน

1/ Including office room

2/ จำนวนครัวเรือนส่วนบุคคล

2/ Number of private household

หมายเหตุ : ตอบได้มากกว่า 1 คำตอบ

Note : One household have more than one answer

ตารางที่ 10 ครุภัณฑ์ส่วนบุคคล จำแนกตามประเภทและจำนวนครุภัณฑ์*
 Table 10 Private households by type and number of durable household appliances*

ประเภทครุภัณฑ์	รวม Total		จำนวนครุภัณฑ์ Number of durable household appliance							ไม่รู้รวม Unknown		Type of durable household appliance
	ไม่มีครุภัณฑ์ None	มีครุภัณฑ์ With durable	1	2	3	4	5	6	7 ขึ้นไป and over	Unknown	appliance	
ยอดรวม												Total
โทรทัศน์สี / ราวดำ	54,390	1,661,587	1,009,517	440,585	148,336	42,020	13,678	3,852	3,599	24,047	24,047	Colour / black and white television
วิทยุ วิทยุเทป	170,100	1,544,481	1,075,212	326,020	96,623	30,320	10,290	2,793	3,224	25,443	25,443	Radio, radio-tape
ตู้เย็น ตู้แช่	225,043	1,489,666	1,247,217	196,458	33,881	7,805	1,990	909	1,407	25,315	25,315	Refrigerator
เครื่องซักผ้า	843,106	867,047	830,908	31,576	2,137	558	59	696	1,113	29,871	29,871	Washing machine
โทรศัพท์	443,144	1,268,856	909,923	246,200	70,037	23,843	9,789	4,224	4,840	28,023	28,023	Telephone
เครื่องปรับอากาศ	1,049,895	657,107	363,156	164,472	76,111	29,715	12,394	5,928	5,331	33,022	33,022	Air conditioner
พัดลม	29,875	1,680,427	439,855	542,355	377,581	173,571	86,028	32,676	28,361	29,722	29,722	Electric fan
รถยนต์	1,014,340	694,566	515,815	133,060	30,101	9,207	2,795	1,743	1,844	31,119	31,119	Motor car
รถจักรยานยนต์	1,192,067	513,122	449,299	50,937	7,869	1,990	607	1,676	743	34,835	34,835	Motor cycle
รถจักรยานสองล้อ	1,249,064	454,211	330,326	93,104	21,733	5,255	1,546	1,429	818	36,749	36,749	Bicycle
เครื่องจักร (ที่ใช้ในการเกษตร)	1,681,751	16,069	9,796	2,484	946	280	213	2,119	231	42,204	42,204	Agricultural machine
รถสิบล้อ รถไถด้อย	1,687,113	10,595	3,671	293	194	41	115	5,848	433	42,315	42,315	Local farm truck

หมายเหตุ : ตอบได้มากกว่า 1 คำตอบ

Note : One household have more than one answer

สาระสำคัญของการทำสำมะโน

- ประวัติการทำสำมะโนประชากรและเคหะในประเทศไทย และแผนการปฏิบัติงานโครงการสำมะโนประชากรและเคหะ พ.ศ. 2543

ดูรายงานผลเบื้องต้น โครงการสำมะโนประชากรและเคหะ พ.ศ. 2543
- บุคลากรที่ใช้ในโครงการสำมะโนประชากรและเคหะ พ.ศ.2543 ของกรุงเทพมหานคร

ผู้ปฏิบัติงานเก็บรวบรวมข้อมูล ประกอบด้วย เจ้าหน้าที่วิชาการ จำนวน 820 คน เป็นลูกจ้างชั่วคราวระดับปริญญาตรี ทำหน้าที่อบรมมอบหมายและดูแลการปฏิบัติงานของพนักงานแจนนับ พนักงานแจนนับ จำนวน 5,710 คน เป็นลูกจ้างชั่วคราว ระดับ ปวช. และ ม.6 วิชาการทหารจำนวน 128 คน และวิชาการสังกัดกรมราชทัณฑ์ จำนวน 20 คน ทำหน้าที่เก็บรวบรวมข้อมูล
- แบบสอบถาม

ประกอบด้วยข้อมูลประชากรและเคหะ โดยมีรายการข้อมูลที่เก็บรวบรวม ดังนี้คือ

ข้อมูลพื้นฐานประชากร ประกอบด้วย อายุ เพศ ความเกี่ยวข้องกับหัวหน้าครัวเรือน สถานภาพสมรส ศาสนา สัญชาติ การศึกษา อาชีพ อุตสาหกรรม และสถานภาพการทำงานในรอบปี

ข้อมูลรายละเอียดประชากร ประกอบด้วย ข้อมูลพื้นฐานประชากร และข้อมูลเฉพาะเรื่อง ได้แก่ ภาวะการทำงานในรอบสัปดาห์ ภาวะเจริญพันธุ์ สถานที่เกิด และการย้ายถิ่น

ข้อมูลเคหะ ประกอบด้วย ลักษณะต่างๆ ของครัวเรือน เช่น ประเภทของที่อยู่อาศัยและการครอบครองที่อยู่อาศัย แหล่งน้ำดื่ม น้ำใช้ การใช้เชื้อเพลิงในการประกอบอาหาร ประเภทส้วมที่ใช้ และการมีเครื่องใช้ไว้ในครอบครอง
- การประมวลผล

แบบสอบถามที่ได้รับการบันทึกแล้วจากการสัมภาษณ์ จะนำมาทำการตรวจสอบและลงรหัสโดยเจ้าหน้าที่ที่สำนักงานสถิติจังหวัด แล้วส่งแบบมาที่ส่วนกลาง เพื่อบันทึกข้อมูลด้วยเครื่องอ่านข้อมูล Intelligent Character Recognition (ICR) และตรวจสอบความถูกต้องด้วยเครื่องคอมพิวเตอร์อีกครั้งก่อนจัดทำตารางรายงานผล

(2)

5. ความแตกต่างของโครงการสำมะโนประชากร และเคหะ พ.ศ. 2533 และ พ.ศ. 2543

5.1 ระเบียบวิธี

สำนักงานสถิติแห่งชาติ ได้นำระเบียบวิธีการเลือกตัวอย่างบางส่วนมาใช้ในการทำสำมะโน ดังนี้

ระเบียบวิธีการเลือกตัวอย่าง พ.ศ. 2533

ครัวเรือนส่วนบุคคล

กรุงเทพมหานครและนอกเขตเทศบาล ทำการนับจดจำนวนครัวเรือนและประชากรพร้อมกับแจงนับไปด้วย กล่าวคือทำการแจงนับเฉพาะข้อมูลพื้นฐานประชากรทุกครัวเรือน และเลือกครัวเรือนตัวอย่างร้อยละ 20 เพื่อแจงนับข้อมูลรายละเอียดของประชากรและเคหะไปพร้อมกัน

ในเขตเทศบาล (ยกเว้นกรุงเทพมหานคร) ทำการนับจดครัวเรือนและประชากร และทำการแจงนับข้อมูลพื้นฐานและข้อมูลรายละเอียดของประชากรและเคหะทุกครัวเรือนไปพร้อมๆ กันโดยไม่มีการเลือกตัวอย่างครัวเรือนกลุ่มบุคคล

ทำการนับจดและแจงนับครัวเรือน แต่ทำการแจงนับเฉพาะข้อมูลพื้นฐานและข้อมูลรายละเอียดของประชากร และไม่ต้องแจงนับข้อมูลเคหะ

ระเบียบวิธีการเลือกตัวอย่าง พ.ศ. 2543

ครัวเรือนส่วนบุคคล

กรุงเทพมหานคร ในเขตเทศบาลและนอกเขตเทศบาล ทำการนับจดจำนวนครัวเรือนและประชากรพร้อมกับแจงนับไปด้วย กล่าวคือ ทำการแจงนับเฉพาะข้อมูลพื้นฐานประชากรทุกครัวเรือน และเลือกครัวเรือนตัวอย่างร้อยละ 20 เพื่อแจงนับข้อมูลรายละเอียดของประชากรและเคหะไปพร้อมกัน

ครัวเรือนกลุ่มบุคคล

เช่นเดียวกับ พ.ศ. 2533

คำถาม พ.ศ. 2543 ที่เพิ่มจาก พ.ศ. 2533

คำถามประชากร ได้แก่ สัญชาติ การงานทำและความพร้อมในการทำงาน

คำถามที่ไม่มีใน พ.ศ. 2543

คำถามประชากร ได้แก่ ลำดับที่ของมารดา ลักษณะความพิการ และการคุมกำเนิด

5.2 รายการข้อมูลที่เก็บรวบรวม

- ข้อถามเคหะ ได้แก่ การเช่าที่อยู่อาศัย ค่าเช่า ประเภทของเจ้าของที่อยู่อาศัยที่เช่าหรือที่อยู่โดยไม่เสียค่าเช่า ประเภทของเจ้าของที่ดินที่เช่าหรือที่อยู่โดยไม่เสียค่าเช่า จำนวนห้องที่ใช้นอน การใช้แสงสว่าง สถานที่ที่ประกอบอาหาร การมีเครื่องใช้ในครอบครองได้แก่ ทีวีโอ เตาไรต์ไฟฟ้า หม้อหุงข้าวไฟฟ้า จักรเย็บผ้า เครื่องดูดฝุ่น และรถยนต์
- 5.3 การจัดจำแนกสถานภาพการทำงานตามมาตรฐานสากล
 ในสำมะโน พ.ศ. 2543 ได้จัดจำแนก สถานภาพการทำงานตามมาตรฐานสากล International Classification of Status in Employment (ICSE-93) ขององค์การแรงงานระหว่างประเทศ (ILO) ซึ่งมีสถานภาพการทำงานเพิ่มขึ้นอีก 1 กลุ่ม คือ การรวมกลุ่ม (Member of producers' cooperative)
- 5.4 การจัดประเภทอาชีพตามมาตรฐานสากล
 พ.ศ. 2533
 ใช้ตาม Thailand Standard Classification of Occupation, 1969 โดยอ้างอิงจาก International Standard Classification of Occupation, 1958 (ISCO-58) ขององค์การแรงงานระหว่างประเทศ (ILO)
- พ.ศ. 2543
 ใช้ตาม International Standard Classification of Occupation, 1988 (ISCO-88) ขององค์การแรงงานระหว่างประเทศ (ILO) และเริ่มใช้เป็นครั้งแรกในสำมะโนประชากรและเคหะ พ.ศ. 2543
- 5.5 การจัดประเภทอุตสาหกรรมตามมาตรฐานสากล
 พ.ศ. 2533
 ใช้ตาม Thailand Standard Industrial Classification (TSIC), 1972 โดยอ้างอิงจาก International Standard Industrial Classification (ISIC) ฉบับ Revision 2, 1968 ขององค์การสหประชาชาติ (UN)
- พ.ศ. 2543
 ใช้ตาม International Standard Industrial Classification (ISIC) ฉบับ Revision 3, 1989 ขององค์การสหประชาชาติ (UN) และเริ่มใช้เป็นครั้งแรกในสำมะโนประชากรและเคหะ พ.ศ. 2543

(4)

6. ข้อสังเกตสำหรับผู้ใช้อินเทอร์เน็ต

ข้อมูลสถิติที่เสนอในรายงานฉบับนี้ได้จากการประมวลผลข้อมูลสองส่วน คือ ส่วนที่ได้จากการแจกแจงนับทุกคน ได้แก่ ข้อถามพื้นฐานประชากร และ ส่วนที่เกี่ยวกับลักษณะอื่นๆ ที่ได้จากการแจกแจงนับเฉพาะคนในครัวเรือน ที่ตกเป็นตัวอย่าง ประมาณร้อยละ 20 ได้แก่ข้อถามรายละเอียดประชากร และข้อถามเคหะ ซึ่งข้อมูลที่ได้ประมาณขึ้นจากข้อมูลของครัวเรือนที่ตก เป็นตัวอย่างร้อยละ 20 นี้ จะมีเครื่องหมาย * แสดงให้ทราบที่หัวตาราง ทุกตาราง

สำหรับการประมาณผลจากข้อมูลตัวอย่างนี้แม้จะมีการถ่วงน้ำหนัก ตามหลักวิชาการสถิติแล้วก็ตาม อาจไม่เท่าจำนวนในตารางที่ได้จากการประมวลผลจากทุกครัวเรือน บางตารางอาจขาดความแน่นอนระหว่าง กันบ้าง นอกจากนั้นการที่ข้อมูลส่วนหนึ่งได้มาจากการประมาณด้วย นอกจากนั้นการที่ข้อมูลส่วนหนึ่งได้มาจากการประมาณด้วย

ระเบียบวิธีตัวอย่าง โดยปกติจะมีความคลาดเคลื่อนในการเลือกตัวอย่าง รวมอยู่ด้วย สำนักงานสถิติแห่งชาติ จึงใคร่ขอให้ผู้ใช้ข้อมูลได้คำนึงถึง เรื่องนี้ด้วย

ข้อสังเกตเกี่ยวกับการใช้ตารางเคหะ คือ จำนวนที่แสดงไว้เป็นจำนวนตาม ลักษณะของครัวเรือนส่วนบุคคลมิใช่จำนวนหลังคาเรือนหรือบ้าน

ภาคผนวก 1

บทนิยาม

ภาคประชากร

การคํมรวมประชากร (ขอบข่ายของประชากรที่เก็บรวบรวมข้อมูล)

การคํมรวมประชากรของสำมะโนประชากรและเคหะ พ.ศ. 2543 ได้กำหนดไว้ดังนี้

ประชากรที่อยู่ในคํมรวม ได้แก่

1. คนไทยทุกคนที่อาศัยอยู่ในประเทศไทยในวันสำมะโน (1 เมษายน 2543)
2. บุคคลที่มีสถานที่อยู่ปกติในประเทศไทย แต่ในวันสำมะโนได้ไปศึกษา ฝึกภาคช่อมรบ เคนเรือทะเล หรือไปต่างประเทศชั่วคราว
3. ข้าราชการฝ่ายทหารและพลเรือน รวมทั้งคณะทูตของประเทศไทยพร้อมทั้งครอบครัวที่มีสำนักงานอยู่ในต่างประเทศ
4. บุคคลพลเรือนต่างด้าวที่มีสถานที่อยู่ปกติในประเทศไทย หรือบุคคลพลเรือนต่างด้าวที่เข้ามาอยู่ในประเทศไทยชั่วคราวเป็นระยะเวลาตั้งแต่ 3 เดือนขึ้นไปก่อนวันสำมะโน (ก่อนวันที่ 1 เมษายน 2543)

ประชากรที่ไม่อยู่ในคํมรวม ได้แก่

1. ชาวเขาที่มีที่อยู่อาศัยไม่เป็นที่ (ถ้าตั้งเป็นหมู่บ้านแล้วอยู่ในคํมรวมด้วย)
2. คณะเจ้าหน้าที่ฝ่ายทหารและการทูตต่างประเทศพร้อมทั้งครอบครัว ซึ่งมีสำนักงานอยู่ในประเทศไทย
3. บุคคลพลเรือนต่างด้าว ซึ่งเข้ามาอยู่ในประเทศไทยเป็นระยะเวลาไม่ถึง 3 เดือนก่อนวันสำมะโน
4. ผู้อพยพหรือผู้หลบหนีเข้าเมือง ซึ่งอยู่ในค่ายอพยพที่รัฐบาลกำหนดขึ้น

หลักเกณฑ์และระยะเวลาการเก็บรวบรวมข้อมูล

เก็บรวบรวมข้อมูลประชากร ณ สถานที่อยู่ปกติ รวมทั้งผู้ที่จากไปชั่วคราวไม่เกิน 3 เดือน และผู้ที่มาอยู่ชั่วคราวไม่เกิน 3 เดือนแต่ไม่มีบ้านที่อื่นด้วย ทั้งนี้ยกเว้นผู้ที่เปนนักเรียน จะทำการเก็บรวบรวมข้อมูล ณ ที่ปรากฏตัว การเก็บรวบรวมข้อมูล ใช้วิธีส่งพนักงานแจกนับออกไปสัมภาษณ์ประชากรทุกคนในทุกครัวเรือนทั่วประเทศ และบันทึกรายการข้อมูลตามที่กำหนดไว้ในแบบสอบถาม โดยกำหนดระยะเวลาในการเก็บรวบรวมข้อมูล ระหว่างวันที่ 1-30 เมษายน 2543

(6)

ครัวเรือน

ครัวเรือนแบ่งได้ 2 ประเภท คือครัวเรือนส่วนบุคคล และครัวเรือนกลุ่มบุคคล

ครัวเรือนส่วนบุคคล หมายถึง ครัวเรือนที่ประกอบขึ้นด้วยบุคคลคนเดียวหรือหลายคน อาศัยอยู่ในบ้านหรือที่อยู่อาศัยเดียวกัน และจัดหาหรือใช้สิ่งอุปโภคบริโภคอันจำเป็นแก่การครองชีพร่วมกัน บุคคลเหล่านั้นอาจเป็นญาติหรือไม่เป็นญาติกันก็ได้

ครัวเรือนกลุ่มบุคคล หมายถึง ครัวเรือนที่ประกอบขึ้นด้วยบุคคลที่มาอยู่รวมกันเพราะได้มีกฎหรือระเบียบข้อบังคับบางอย่างโดยหนึ่งระบุไว้ว่าให้มาอยู่รวมกัน หรือจำเป็นต้องมาอยู่รวมกันเพื่อผลประโยชน์ของตนเอง บุคคลเหล่านี้จะกินรวมกันหรือไม่กินรวมกันก็ได้ ครัวเรือนกลุ่มบุคคลจำแนกได้เป็น 2 ชนิด คือ ครัวเรือนกลุ่มบุคคลประเภทสถาบัน ได้แก่ วัด เรือนจำ สถานสงเคราะห์ โรงพยาบาล โรงเรียนกินนอน กองทหารหรือตำรวจ โรงแรม และครัวเรือนกลุ่มบุคคลประเภทพิเศษ ได้แก่ หอพัก บ้านพักคนงานที่มีคนงานจำนวน 6 คนขึ้นไป ซึ่งสถานประกอบการจัดที่อยู่อาศัยให้อยู่รวมกัน

สถานที่อยู่ปกติ หรือสถานที่อยู่ประจำ

หมายถึง สถานที่ที่บุคคลนั้นกินอยู่หลับนอนเป็นประจำหรือเป็นปกติ

สถานที่อยู่ปกติของบุคคลในครัวเรือนส่วนบุคคล ให้ถือว่าสถานที่ที่ใช้เป็นที่อยู่อาศัยเป็นประจำ ของบุคคลนั้น เป็นสถานที่อยู่ปกติ

สถานที่อยู่ปกติของบุคคลในครัวเรือนกลุ่มบุคคล ให้ถือว่า วัด กรม กองทหาร เรือนจำ โรงพยาบาลโรคจิต สถานสงเคราะห์ เป็นสถานที่อยู่ปกติของพระสงฆ์ เณร ซี ทหารประจำการ นักโทษ คนไข้ในโรงพยาบาลโรคจิต ผู้รับการสงเคราะห์ ตามลำดับ

อายุ

หมายถึง อายุเต็มปีบริบูรณ์นับถึงวันคล้ายวันเกิดครั้งสุดท้าย ก่อนวันที่ 1 เมษายน 2543

สถานภาพสมรส

หมายถึง ความผูกพันระหว่างชายกับหญิงในการเป็นสามีภรรยา ซึ่งจำแนกเป็น โสดหรือผู้ที่ยังไม่เคยสมรส และเคยสมรส ได้แก่ สมรส หม้าย หย่า แยกกันอยู่ และไม่ทราบสถานภาพสมรส

“สมรส” ได้แก่ ผู้ที่อยู่ร่วมกันฉันท์สามีภรรยา ไม่ว่าจะได้ทำการสมรสกันถูกต้องตามกฎหมายหรือไม่ก็ตาม ภิกษุ สามเณร (เฉพาะศาสนาพุทธ) ได้จำแนกสถานภาพสมรสไว้ในประเภทบรรพชิต ส่วนหญิงที่บวชเป็นชี ได้จำแนกสถานภาพสมรสตามที่เป็นอยู่ในขณะนั้นว่าเป็นโสดหรือเคยสมรส

บุตรเกิดรอด

หมายถึง บุตรที่ตอนคลอดออกมามีชีวิต แม้จะมีชีวิตอยู่เพียงขณะหนึ่งก็ตาม สำหรับทารกเมื่อตอนคลอดออกมาไม่หายใจ คือ ตายตั้งแต่ก่อนคลอด ทั้ง บุตรเลี้ยงหรือบุตรบุญธรรมของหญิงนั้น ไม่ถือว่าเป็นบุตรเกิดรอด

การอ่านออกเขียนได้

หมายถึง ความสามารถอ่านออกและเขียนได้ของบุคคลที่มีอายุตั้งแต่ 5 ปีขึ้นไป การอ่านออกเขียนได้นี้จะเป็นภาษาใดๆ ก็ได้ทั้งสิ้น โดยอ่านและเขียนข้อความง่ายๆ ได้ ถ้าอ่านออกเพียงอย่างเดียวแต่เขียนไม่ได้ก็ถือว่าเป็นผู้ที่อ่านเขียนไม่ได้

ชั้นสูงสุดที่สำเร็จ

หมายถึง ชั้นหรือปี ที่สอบไล่ได้เป็นครั้งสุดท้าย นับถึงวันที่ 1 มกราคม 2543 ในกรณีที่หลักสูตรไม่ได้กำหนดเป็นชั้นหรือปี แต่กำหนดตามจำนวนวิชา (ระบบหน่วยกิต) ก็ถือเอาปีที่กำลังศึกษาอยู่เป็นชั้นหรือปีของหลักสูตร เช่น นาย ก. เป็นนักศึกษามหาวิทยาลัยธรรมศาสตร์ ซึ่งเรียนในระบบหน่วยกิต และขณะนี้ได้เรียน 2 ปีเศษ ก็ถือว่า นาย ก. กำลังเรียนอยู่ชั้นปีที่ 3 และชั้นสูงสุดที่สำเร็จ คือ "ปี 2"

ระดับการศึกษาที่สำเร็จ

ระดับการศึกษาที่สำเร็จ ได้แก่ ประถมศึกษา มัธยมศึกษา อุดมศึกษา การศึกษาทางศาสนา การศึกษาอื่นๆ ที่ไม่สามารถเทียบชั้นตามชั้นการศึกษาของกระทรวงศึกษาธิการได้

กำลังแรงงานปัจจุบัน

หมายถึง บุคคลที่มีอายุตั้งแต่ 15 ปีขึ้นไป ที่มีงานทำหรือไม่มีงานทำในรอบ 7 วันก่อนวันสำมะโน (ระหว่างวันที่ 25-31 มีนาคม 2543)

กำลังแรงงานที่รอดฤดูกาล

หมายถึง บุคคลที่มีอายุตั้งแต่ 15 ปีขึ้นไป ซึ่งในรอบ 7 วันก่อนวันสำมะโน (ระหว่างวันที่ 25-31 มีนาคม 2543) ไม่ทำงานเพราะรอดฤดูกาลที่เหมาะสมเพื่อที่จะทำงาน และเป็นบุคคลที่ตามปกติจะทำงานโดยไม่ได้รับค่าตอบแทนในไร่ นา เกษตร หรือธุรกิจซึ่งทำกิจกรรมตามฤดูกาลโดยมีหัวหน้าครัวเรือน หรือสมาชิกคนอื่น ๆ ในครัวเรือนเป็นเจ้าของหรือผู้ดำเนินการ

ผู้ไม่อยู่ในกำลังแรงงานปัจจุบัน

หมายถึง บุคคลที่มีอายุตั้งแต่ 15 ปีขึ้นไป ซึ่งในรอบ 7 วันก่อนวันสำมะโน (ระหว่างวันที่ 25-31 มีนาคม 2543) ไม่ได้ทำงานและไม่พร้อมที่จะทำงาน เพราะทำงานบ้าน เรียนหนังสือ เด็กหรือชราเกินไป พระสงฆ์ ป่วยหรือพิการ หรือไม่สามารถทำงานได้

(8)

อาชีพหลัก

หมายถึง ประเภทหรือชนิดของงานซึ่งบุคคลนั้นใช้เวลาทำเป็นส่วนมากในระยะเวลาที่กำหนดหรือเวลาที่อ้างอิง สำหรับผู้ที่ทำงานมากกว่า 1 อย่าง อาชีพหลัก หมายถึง อาชีพที่มีชั่วโมงทำงานมากกว่า หรืออาชีพที่ให้รายได้มากกว่า (ในกรณีที่ชั่วโมงทำงานเท่ากัน)

1. อาชีพหลักในรอบ 7 วันก่อนวันสำมะโน หมายถึง ประเภทหรือชนิดของงาน ซึ่งบุคคลนั้นใช้เวลาทำเป็นส่วนมาก ระหว่างวันที่ 25-31 มีนาคม 2543
2. อาชีพหลักในรอบปีที่แล้ว หมายถึง ประเภทหรือชนิดของงาน ซึ่งบุคคลนั้นใช้เวลาทำเป็นส่วนมาก ระหว่างวันที่ 1 เมษายน 2542-31 มีนาคม 2543

ลักษณะงานหรือประเภทกิจการของสถานที่ทำงาน (อุตสาหกรรม)

หมายถึง ประเภทหรือชนิดของกิจการของสถานที่ ที่บุคคลนั้นทำงานหรือเคยทำงานระหว่างวันที่ 1 เมษายน 2542-31 มีนาคม 2543 เช่น กรมการค้าภายใน องค์การโทรศัพท์ บริษัทรับเหมาก่อสร้าง ร้านขายปลีกของชำ และหมายรวมถึงลักษณะงานที่บุคคลนั้นทำอยู่ เช่น การทำนาข้าว การทาสี ลูกจ้างในครัวเรือนส่วนบุคคล

สถานภาพการทำงาน

หมายถึง สถานะของบุคคลที่ทำงานในสถานที่ทำงานหรือในธุรกิจ แบ่งออกเป็น 5 ประเภท คือ นายจ้าง หมายถึง ผู้ประกอบธุรกิจของตนเองเพื่อหวังผลกำไรหรือส่วนแบ่ง และได้จ้างบุคคลอื่นมาทำงานในธุรกิจในฐานะลูกจ้าง นายจ้างในที่นี้ไม่ได้หมายถึงผู้ที่จ้างคนมาทำงานประเภทงานในบ้านเรือนซึ่งไม่เกี่ยวกับธุรกิจ เช่น ผู้ที่จ้างคนมาทำอาหารในบ้าน ทำความสะอาดบ้าน ซักผ้า เป็นต้น

ธุรกิจส่วนตัวโดยไม่มีลูกจ้าง หมายถึง ผู้ประกอบธุรกิจของตนเองโดยลำพังผู้เดียว หรืออาจมีบุคคลอื่นมาร่วมกิจการด้วยเพื่อหวังผลกำไรหรือส่วนแบ่งและไม่ได้จ้างลูกจ้าง แต่อาจมีสมาชิกในครัวเรือนหรือผู้ฝึกงานมาช่วยทำงาน โดยไม่ได้รับค่าจ้างหรือค่าตอบแทนอย่างอื่นสำหรับงานที่ทำ

ลูกจ้าง หมายถึง ผู้ที่ทำงานโดยได้รับค่าจ้างตอบแทนเป็นรายเดือน รายวัน หรือรายชิ้น หรือเป็นค่าบริการเป็นค่าตอบแทนงานที่ทำ ค่าจ้างอาจเป็นตัวเงินหรือเป็นสิ่งของก็ได้ ลูกจ้างแยกเป็น 3 ประเภท คือ ลูกจ้างรัฐบาล ลูกจ้างรัฐวิสาหกิจ และลูกจ้างเอกชน

ช่วยธุรกิจในครัวเรือนโดยไม่ได้รับค่าจ้าง หมายถึง ผู้ที่ช่วยทำงานโดยไม่ได้รับค่าจ้างในไร่นาเกษตร หรือในธุรกิจของสมาชิกในครัวเรือน

การรวมกลุ่ม หมายถึง กลุ่มคนร่วมกันทำงาน โดยรายได้ขึ้นอยู่กับผลกำไร สมาชิกแต่ละคนมีความเท่าเทียมกันในการกำหนดโครงสร้างของสถานประกอบการ การขาย งานอื่นๆ ของสถานประกอบการการลงทุน และการแจกจ่ายรายได้แก่สมาชิก

การย้ายถิ่น

หมายถึง การย้ายสถานที่อยู่อาศัยจากหมู่บ้านหนึ่งหรือเขตเทศบาลหนึ่งจากที่อยู่ครั้งสุดท้าย มายังอีกหมู่บ้านหนึ่งหรือเขตเทศบาลหนึ่งที่อยู่ในปัจจุบัน ภายในระยะเวลา 5 ปีก่อนวันสำมะโน การเปลี่ยนเขตเทศบาลหรือหมู่บ้านเนื่องจากขยายเขตเทศบาลหรือแยกหมู่บ้าน โดยที่บุคคลหรือครัวเรือนนั้นยังอยู่ประจำที่เดิม รวมทั้งผู้ที่ย้ายสถานที่อยู่อาศัยภายในกรุงเทพมหานคร และเมืองพัทยาไม่นับว่าเป็นการย้ายถิ่น

ผู้ย้ายถิ่นในช่วง 5 ปี หมายถึง ผู้ที่ย้ายที่อยู่ (หมู่บ้านหรือเขตเทศบาล) ภายใน 5 ปีก่อนวันสำมะโน สำหรับเด็กอายุ 0-4 ปี ที่อยู่ในหมู่บ้านหรือเทศบาลนี้มาตั้งแต่เกิดไม่นับว่าเป็นผู้ย้ายถิ่น

ผู้ย้ายถิ่นระหว่างจังหวัด หมายถึง ผู้ที่อาศัยในจังหวัดที่เคยอยู่ครั้งสุดท้ายก่อนย้ายต่างกับจังหวัดที่อยู่เมื่อ พ.ศ. 2543 ภายในเวลา 5 ปีก่อนวันสำมะโน

ผู้ย้ายถิ่นระหว่างภาค หมายถึง ผู้ที่อาศัยในภาคที่เคยอยู่ครั้งสุดท้ายก่อนย้ายต่างกับภาคที่อยู่เมื่อ พ.ศ. 2543 ภายในเวลา 5 ปีก่อนวันสำมะโน

ผู้ย้ายถิ่นในช่วงชีวิต หมายถึง บุคคลรวมทุกอายุที่มีสถานที่เกิดคนละจังหวัดกับจังหวัดที่อยู่เมื่อ พ.ศ. 2543

ภาคเคหะ

การคุ้มครองเคหะ ได้แก่ ที่อยู่อาศัยของครัวเรือนส่วนบุคคล¹¹ ทุกครัวเรือน ที่อยู่ในขอบข่ายการจแนบประชากร

ที่อยู่อาศัยของครัวเรือน

หมายถึง สถานที่ที่ครัวเรือนหนึ่งๆ ใช้เป็นที่อยู่อาศัย อาจเป็นส่วนหนึ่งของบ้าน หรือบ้านหลายหลังที่อยู่ในบริเวณเดียวกัน รวมทั้งได้สะพานที่มีครัวเรือนใช้เป็นที่อยู่อาศัยเป็นประจำ

ประเภทของที่อยู่อาศัย

หมายถึง ลักษณะของสถานที่ที่ครัวเรือนหนึ่งๆ ใช้เป็นที่อยู่อาศัย จำแนกได้ดังนี้

บ้านโดด หมายถึง บ้านที่ปลูกอยู่หลังเดียวโดดๆ พร้อมทั้งเรือนครัว โรงรถ เรือนคนใช้ด้วยถ้ามี และเป็นที่อยู่อาศัยของบุคคลในครัวเรือนเดียวกัน

ทาวน์เฮาส์ (รวมบ้านแฝดด้วย) หมายถึง ตึกที่ปลูกติดต่อกันตั้งแต่ 2 หน่วยขึ้นไป โดยมีฝาร่วมกันด้านหนึ่งหรือสองด้านขึ้นไป อาจเป็นชั้นเดียวหรือหลายชั้นก็ได้ ตัวตึกอยู่ลึกเข้ามาจากริมถนน มีบริเวณที่ว่างหน้าบ้าน อาจใช้เป็นที่จอดรถหรือทำประโยชน์อย่างอื่น

¹¹ ครัวเรือนส่วนบุคคล หมายถึง ครัวเรือนที่ประกอบขึ้นด้วยบุคคลคนเดียวหรือหลายคนอาศัยอยู่ในบ้านหรือที่อยู่อาศัยเดียวกัน และจัดหาหรือใช้สิ่งอุปโภคบริโภคอันจำเป็นแก่การครองชีพร่วมกัน บุคคลเหล่านั้นอาจเป็นญาติหรือไม่เป็นญาติกันก็ได้

(10)

ห้องชุด หมายถึง กลุ่มห้องอันเป็นส่วนหนึ่งของอาคาร ซึ่งใช้เป็นที่อยู่อาศัยของครัวเรือน โดยกลุ่มห้องนี้จะต้องมีห้องครัว ห้องน้ำ ตลอดจนทางเข้าออกห้องชุดเป็นของตนเอง เช่น อพาร์ทเมนท์ แฟลต คอนโดมิเนียม แมนชั่น คอนโดเทล ฯลฯ

ตึกแถว **ห้องแถว** **เรือนแถว** หมายถึง ตึก หรือห้อง หรือเรือนที่ใช้เป็นที่อยู่อาศัยของครัวเรือนปลูกติดต่อกันตั้งแต่ 2 หน่วยขึ้นไป เรียงติดกันเป็นแถวโดยมีฝาส่วนกันด้านหนึ่งหรือสองด้านขึ้นไป อาจจะเป็นชั้นเดียวหรือหลายชั้นก็ได้ ทั้งนี้รวมถึงเรือนแพแถวสำหรับคนงานกรรมชลประทานด้วย

ห้องภายในบ้าน หมายถึง ห้องหนึ่งหรือหลายห้องที่ใช้เป็นที่อยู่อาศัยของครัวเรือนหนึ่งๆ ในบ้าน 1 หลัง ซึ่งมีครัวเรือนอาศัยอยู่มากกว่าหนึ่งครัวเรือน โดยมีห้องครัว ห้องน้ำ หรือทางเข้าออกสู่ที่อยู่อาศัยนั้นอย่างใดอย่างหนึ่งหรือทุกอย่างร่วมกับครัวเรือนอื่นที่อยู่ภายในบ้านนั้น ทั้งนี้รวมถึงห้องที่อยู่ภายในอาคารซึ่งต้องใช้ห้องน้ำ ห้องครัว หรือทางเข้าออกสู่ที่อยู่อาศัยร่วมกับห้องอื่นที่อยู่ภายในอาคารเดียวกันด้วย

ลักษณะของที่อยู่อาศัย

หมายถึง ที่อยู่อาศัยซึ่งจำแนกได้ตามวัสดุที่ใช้ในการก่อสร้างที่อยู่อาศัยเป็นส่วนใหญ่

วัสดุถาวร ได้แก่ ไม้เนื้อแข็ง เช่น ไม้สัก ไม้ยาง ไม้เต็ง ไม้ตะแบก ไม้แดง เป็นต้น และคอนกรีต คอนกรีตบล็อก คอนกรีตอัดแผ่น สังกะสี อิฐทนไฟ

วัสดุไม่ถาวร ได้แก่ วัสดุที่หาได้ตามท้องถิ่น เช่น จาก แผลก หญ้าคา ใบตองตึง ไม้ไผ่ ไม้รวก เป็นต้น และวัสดุที่ใช้แล้วอยู่ในสภาพที่ไม่ควรนำมาใช้ เช่น สังกะสีที่ใช้แล้ว เศษไม้ ไม้ที่ผุพัง

การครอบครองที่อยู่อาศัยของครัวเรือน (ไม่รวมที่ดิน)

หมายถึง การที่คนในครัวเรือนอาศัยอยู่ในที่อยู่อาศัยนั้น โดยเป็นเจ้าของ เช่าซื้อ เช่า หรืออยู่ในที่อยู่อาศัยนั้นโดยไม่เสียค่าเช่าเพราะเป็นส่วนหนึ่งของค่าจ้างแรงงานหรือ เจ้าของให้อยู่เปล่า

เจ้าของ หมายถึง คนในครัวเรือนนั้นมีกรรมสิทธิ์ในที่อยู่อาศัย โดยถูกต้องตามกฎหมาย กรณีผู้ซื้อชำระเงินค่าที่อยู่อาศัยแก่ผู้ขายยังไม่ครบ แต่ได้โอนกรรมสิทธิ์ในที่อยู่อาศัยนั้นไปจำนองไว้กับธนาคารแล้วผู้ซื้อผ่อนชำระเงินแก่ธนาคารเป็นงวดๆ ให้ถือว่าผู้ซื้อเป็นเจ้าของที่อยู่อาศัย

เช่าซื้อ หมายถึง การซื้อที่อยู่อาศัยโดยผ่อนชำระเงินเป็นรายเดือนหรือเป็นงวดๆ ตามสัญญาที่ตกลงกัน เมื่อชำระเงินครบจึงจะได้กรรมสิทธิ์ในที่อยู่อาศัย

เช่า หมายถึง คนในครัวเรือนนี้อยู่อาศัยโดยไม่ได้เป็นเจ้าของหรือเช่าซื้อ และต้องเสียค่าตอบแทนให้แก่เจ้าของที่อยู่อาศัยเป็นค่าเช่า

อยู่โดยไม่เสียค่าเช่า

ก. เพราะเป็นส่วนหนึ่งของค่าจ้างแรงงาน ได้แก่ บ้านพักข้าราชการ บ้านพักยาม บ้านพักในโรงงาน บ้านพักครู บ้านพักพนักงานรถไฟ บ้านพักทหารและตำรวจ หรือ บ้านของเอกชนที่หน่วยราชการ หรือบริษัท เอกชนเช่าเพื่อให้ข้าราชการ หรือพนักงานอยู่อาศัย ฯลฯ รวมทั้งที่อยู่อาศัยในสำนักงาน หรืออาคารด้วย

ข. ให้อยู่เปล่า หมายถึง การอยู่ ณ ที่อยู่อาศัยแห่งนั้นโดยไม่ต้องจ่ายค่าเช่า หรือค่าตอบแทนใดๆ ทั้งสิ้น

การถือกรรมสิทธิ์ที่ดิน

หมายถึง คนในครัวเรือนนั้นมีสิทธิในการเข้าครอบครองที่ดิน ได้แก่

เจ้าของที่ดิน หมายถึง คนในครัวเรือนนั้นมีกรรมสิทธิ์ในที่ดินโดยถูกต้องตามกฎหมาย

เช่าซื้อที่ดิน หมายถึง การซื้อที่ดินโดยผ่อนชำระเงินเป็นรายเดือนหรือเป็นงวดๆ ตามสัญญาที่ตกลงกัน เมื่อชำระเงินครบจึงจะได้กรรมสิทธิ์ในที่ดิน

เช่าที่ดิน หมายถึง การปลูกสร้างที่อยู่อาศัยในที่ดินของผู้อื่น โดยเสียค่าตอบแทนให้แก่เจ้าของที่ดิน

ไม่เสียค่าเช่าที่ดิน หมายถึง เจ้าของที่ดินอนุญาตให้ปลูกสร้างที่อยู่อาศัย โดยไม่เสียค่าเช่าที่ดิน รวมทั้งการเช่าอยู่อาศัยในที่ดินของผู้อื่น ที่ดินป่าสงวน หรือที่สาธารณะประโยชน์ ฯลฯ ด้วย

ภาคผนวก 2

วิธีการประมาณผลข้อมูลครัวเรือนส่วนบุคคลตัวอย่างร้อยละ 20

วิธีการประมาณผล

การเสนอผลได้แบ่งออกเป็น 2 ส่วน คือ ส่วนที่ 1 เป็นข้อมูลเกี่ยวกับประชากร และส่วนที่ 2 เป็นข้อมูลเกี่ยวกับเคหะ โดยข้อมูลในแต่ละส่วนได้เสนอผลในระดับอำเภอ

ในการประมาณค่า กำหนดให้

- $k = 1, 2, 3, \dots, n_{ihlj}$ (ครัวเรือนส่วนบุคคลตัวอย่าง)
- $i = 1, 2, 3, \dots, 36$ (หมวดอายุ - เพศ)
- $j = 1, 2, 3, \dots, B_i$ (อำเภอ)
- $l = 1, 2, 3, \dots, A_j$ (จังหวัด)
- $h = 1, 2, 3, 4, 5$ (ภาค)

ส่วนที่ 1 : ข้อมูลเกี่ยวกับประชากร

การประมาณค่ายอดรวม

1. สูตรการประมาณค่ายอดรวมของจำนวนประชากรที่มีลักษณะที่ต้องการศึกษา X สำหรับหมวดอายุ - เพศ i อำเภอ j จังหวัด l ภาค h คือ

$$x'_{ihlji} = x'_{ihlj} + X_{ihlji} \dots\dots\dots (1)$$

โดยที่ x'_{ihlj} คือ ค่าประมาณยอดรวมที่ปรับแล้ว ของจำนวนประชากรทั้งสิ้นที่มีลักษณะที่ต้องการศึกษา X ในครัวเรือนส่วนบุคคล สำหรับหมวด อายุ - เพศ i อำเภอ j จังหวัด l ภาค h ซึ่ง

$$x'_{ihlj} = \frac{\sum_{k=1}^{n_{ihlj}} x_{ihljki}}{\sum_{k=1}^{n_{ihlj}} y_{ihljki}} Y_{ihlji} = \frac{x_{ihlj}}{y_{ihlj}} Y_{ihlji} = r_{ihlj} Y_{ihlji}$$

x_{ihljki} คือ จำนวนประชากรที่แจงนับได้ทั้งสิ้น ที่มีลักษณะที่ต้องการศึกษา X สำหรับหมวดอายุ - เพศ i ครัวเรือนส่วนบุคคลตัวอย่าง k อำเภอ j จังหวัด l ภาค h

y_{ihljki} คือ จำนวนประชากรที่แจงนับได้ทั้งสิ้น สำหรับหมวดอายุ - เพศ i ครัวเรือนส่วนบุคคลตัวอย่าง k อำเภอ j จังหวัด l ภาค h

(14)

- n_{ihlj} คือ จำนวนครัวเรือนส่วนบุคคลตัวอย่างทั้งสิ้น สำหรับอำเภอ j จังหวัด l ภาค h
- Y_{ihlji} คือ จำนวนประชากรทั้งสิ้นในครัวเรือนส่วนบุคคล สำหรับหมวดอายุ - เพศ i อำเภอ j จังหวัด l ภาค h
- x_{ihlji} คือ จำนวนประชากรที่แฉงนับได้ทั้งสิ้น ในทุกครัวเรือนส่วนบุคคลตัวอย่างที่มีลักษณะที่ต้องการศึกษา X สำหรับหมวดอายุ - เพศ i อำเภอ j จังหวัด l ภาค h
- y_{ihlji} คือ จำนวนประชากรที่แฉงนับได้ทั้งสิ้น ในทุกครัวเรือนส่วนบุคคลตัวอย่าง สำหรับหมวดอายุ - เพศ i อำเภอ j จังหวัด l ภาค h
- r_{ihlji} คือ อัตราส่วนของจำนวนประชากรที่แฉงนับได้ทั้งสิ้นที่มีลักษณะที่ต้องการศึกษา X กับจำนวนประชากรที่แฉงนับได้ทั้งสิ้น ในทุกครัวเรือนส่วนบุคคลตัวอย่างสำหรับหมวดอายุ - เพศ i อำเภอ j จังหวัด l ภาค h
- X_{ihlji} คือ จำนวนประชากรทั้งสิ้นที่มีลักษณะที่ต้องการศึกษา X ในครัวเรือนกลุ่มบุคคล สำหรับหมวดอายุ - เพศ i อำเภอ j จังหวัด l ภาค h

2. สูตรการประมาณค่ายอดรวมของจำนวนประชากรที่มีลักษณะที่ต้องการศึกษา X สำหรับอำเภอ j จังหวัด l ภาค h คือ

$$x'_{ihlj} = \sum_{i=1}^{36} x'_{ihlji} \dots\dots\dots (2)$$

3. สูตรการประมาณค่ายอดรวมของจำนวนประชากรที่มีลักษณะที่ต้องการศึกษา X สำหรับหมวดอายุ - เพศ i จังหวัด l ภาค h คือ

$$x'_{ihli} = \sum_{j=1}^{B_l} x'_{ihlji} \dots\dots\dots (3)$$

โดยที่ B_l คือ จำนวนอำเภอทั้งสิ้นในจังหวัด l

4. สูตรการประมาณค่ายอดรวมของจำนวนประชากรที่มีลักษณะที่ต้องการศึกษา X สำหรับจังหวัด l ภาค h คือ

$$x'_{ihl} = \sum_{j=1}^{B_l} x'_{ihlj} = \sum_{i=1}^{36} x'_{ihli} \quad \dots\dots\dots (4)$$

5. สูตรการประมาณค่ายอดรวมของจำนวนประชากรที่มีลักษณะที่ต้องการศึกษา X สำหรับหมวดอายุ - เพศ i ภาค h คือ

$$x'_{ihl} = \sum_{l=1}^{A_h} x'_{ihli} \quad \dots\dots\dots (5)$$

โดยที่ A_h คือ จำนวนจังหวัดทั้งสิ้นในภาค h และ $\sum_{h=1}^5 A_h = 76$

6. สูตรการประมาณค่ายอดรวมของจำนวนประชากรที่มีลักษณะที่ต้องการศึกษา X สำหรับ ภาค h คือ

$$x'_{ih} = \sum_{l=1}^{A_h} x'_{ihl} = \sum_{i=1}^{36} x'_{ihli} \quad \dots\dots\dots (6)$$

7. สูตรการประมาณค่ายอดรวมของจำนวนประชากรที่มีลักษณะที่ต้องการศึกษา X สำหรับหมวดอายุ - เพศ i ทั่วประเทศ คือ

$$x'_{ii} = \sum_{h=1}^5 x'_{ihli} \quad \dots\dots\dots (7)$$

8. สูตรการประมาณค่ายอดรวมของจำนวนประชากรที่มีลักษณะที่ต้องการศึกษา X สำหรับทั่วประเทศ คือ

$$x'_i = \sum_{h=1}^5 x'_{ih} = \sum_{i=1}^{36} x'_{ii} \quad \dots\dots\dots (8)$$

(16)

ส่วนที่ 2 : ข้อมูลเกี่ยวกับเคหะ

การประมาณค่ายอดรวม

1. สูตรการประมาณค่ายอดรวมของลักษณะที่ต้องการศึกษา X ของครัวเรือนส่วนบุคคลสำหรับอำเภอ j จังหวัด l ภาค h คือ

$$x'_{2ihlj} = \frac{N_{ihlj}}{n_{ihlj}} \sum_{k=1}^{n_{ihlj}} x_{2ihljk} \dots\dots\dots (9)$$

โดยที่ x_{2ihljk} คือ ค่าของลักษณะที่ต้องการศึกษา X สำหรับครัวเรือนส่วนบุคคลตัวอย่าง k อำเภอ j จังหวัด l ภาค h

N_{ihlj} คือ จำนวนครัวเรือนส่วนบุคคลทั้งสิ้น สำหรับอำเภอ j จังหวัด l ภาค h

n_{ihlj} คือ จำนวนครัวเรือนส่วนบุคคลตัวอย่างทั้งสิ้น สำหรับอำเภอ j จังหวัด l ภาค h

2. สูตรการประมาณค่ายอดรวมของลักษณะที่ต้องการศึกษา X ของครัวเรือนส่วนบุคคล สำหรับจังหวัด l ภาค h คือ

$$x'_{2ihl} = \sum_{j=1}^{B_l} x'_{2ihlj} \dots\dots\dots (10)$$

3. สูตรการประมาณค่ายอดรวมของลักษณะที่ต้องการศึกษา X ของครัวเรือนส่วนบุคคล สำหรับภาค h คือ

$$x'_{2ih} = \sum_{l=1}^{A_h} x'_{2ihl} \dots\dots\dots (11)$$

4. สูตรการประมาณค่ายอดรวมของลักษณะที่ต้องการศึกษา X ของครัวเรือนส่วนบุคคล สำหรับทั่วราชอาณาจักร คือ

$$x'_{2i} = \sum_{h=1}^5 x'_{2ih} \dots\dots\dots (12)$$

ภาคผนวก 3

รายชื่อตารางแสดงรายละเอียดในรูปของ CD-ROM ที่เก็บไว้ที่สำนักงานสถิติแห่งชาติ

ตารางประชากร

- ตารางที่ 1 ประชากรจำแนกตามเพศ ครั้วเรือนจำแนกตามประเภทของครั้วเรือน และอำเภอ
- ตารางที่ 2 ประชากรจำแนกตามอายุรายปี เพศ และเขตการปกครอง
- ตารางที่ 3 ประชากรจำแนกตามหมวดอายุ เพศ อำเภอ และเขตการปกครอง
- ตารางที่ 4 ประชากรอายุ 13 ปีขึ้นไป จำแนกตามสถานภาพสมรส หมวดอายุ และเพศ
- ตารางที่ 5 ประชากรจำแนกตามศาสนา หมวดอายุ และเพศ
- ตารางที่ 6 ประชากรจำแนกตามสัญชาติ หมวดอายุ และเพศ
- ตารางที่ 7 ประชากรอายุ 5 ปีขึ้นไป จำแนกตามภาษาที่ใช้พูดในครั้วเรือน หมวดอายุ และเพศ
- ตารางที่ 8 ประชากรอายุ 6 ปีขึ้นไป จำแนกตามการอ่านออกเขียนได้ หมวดอายุ และเพศ
- ตารางที่ 9 ประชากรอายุ 6-29 ปี จำแนกตามระดับชั้นที่กำลังเรียน ในวันที่ 1 มกราคม 2543 หมวดอายุ และเพศ
- ตารางที่ 10 ประชากรอายุ 6 ปีขึ้นไป จำแนกตามระดับชั้นที่เรียนสำเร็จ หมวดอายุ และเพศ
- ตารางที่ 11 ประชากรอายุ 15 ปีขึ้นไป จำแนกตามการทำงานในรอบสัปดาห์ หมวดอายุ และเพศ*
- ตารางที่ 12 ประชากรอายุ 15 ปีขึ้นไปทำงานในรอบสัปดาห์ จำแนกตามหมวดอาชีพ หมวดอายุ และเพศ*
- ตารางที่ 13 ประชากรอายุ 15 ปีขึ้นไปทำงานในรอบปี จำแนกตามหมวดอาชีพ หมวดอายุ และเพศ
- ตารางที่ 14 ประชากรอายุ 15 ปีขึ้นไปทำงานในรอบปี จำแนกตามหมวดอุตสาหกรรม หมวดอายุ และเพศ
- ตารางที่ 15 ประชากรอายุ 15 ปีขึ้นไปทำงานในรอบปี จำแนกตามหมวดอาชีพ อุตสาหกรรม และเพศ
- ตารางที่ 16 ประชากรอายุ 15 ปีขึ้นไปทำงานในรอบปี จำแนกตามสถานภาพการทำงาน หมวดอายุ และเพศ
- ตารางที่ 17 ประชากรอายุ 15 ปีขึ้นไปทำงานในรอบปี จำแนกตามหมวดอาชีพ สถานภาพการทำงาน และเพศ
- ตารางที่ 18 ประชากรอายุ 15 ปีขึ้นไปทำงานในรอบปี จำแนกตามหมวดอุตสาหกรรม สถานภาพการทำงาน และเพศ
- ตารางที่ 19 หญิงเคยสมรสอายุ 15 ปีขึ้นไป จำแนกตามจำนวนบุตรเกิดรอด จำนวนบุตรเกิดรอดโดยเฉลี่ย และหมวดอายุของหญิง*
- ตารางที่ 20 หญิงเคยสมรสอายุ 15 ปีขึ้นไป จำแนกตามจำนวนบุตรที่มีชีวิตอยู่ จำนวนบุตรที่มีชีวิตอยู่โดยเฉลี่ย และหมวดอายุของหญิง*
- ตารางที่ 21 ประชากรจำแนกตามสถานที่เกิด หมวดอายุ และเพศ*
- ตารางที่ 22 ประชากรที่ย้ายถิ่นภายใน 5 ปี จำแนกตามสถานที่เกิด หมวดอายุ และเพศ*
- ตารางที่ 23 ประชากรที่ย้ายถิ่นภายใน 5 ปี จำแนกตามสถานที่อยู่ก่อนย้าย หมวดอายุ และเพศ*

(18)

ตารางที่ 24 ประชากรที่ย้ายถิ่นภายใน 5 ปี จำแนกตามเหตุผลของการย้ายถิ่น สถานที่อยู่ก่อนย้าย และเพศ
ตารางที่ 25 โครงสร้างของครัวเรือนจำแนกตามประเภทครอบครัว หมวดอายุ และเพศของหัวหน้าครัวเรือน

ตารางคณะ

ตารางคณะมีรายละเอียดเช่นเดียวกับที่แสดงในรายงานนี้

หมายเหตุ : * ประมวลผลจากข้อมูลครัวเรือนตัวอย่างร้อยละ 20

Commentary Notes

1. History of the population census in Thailand, action plan, and personnel in the 2000 Population and Housing Census

See preliminary reports of the 2000 Population and Housing Census.
2. Field workers in the 2000 Population and Housing Census in Bangkok

For data collection, many field workers were recruited as follows:

Supervisors were 820 temporary workers with bachelor's degree. They trained, assigned work and gave technical advice to enumerators.

Enumerators were 5,858 temporary workers with vocational certificates or secondary education certificates.

Military personnel, Royal Correction Department staff and border patrol police collected data in military zones, prisons and hilly border land respectively.
3. Questionnaire

The census questionnaires requested information on population and housing :

Basic information consists of age, sex, relationship to head of household, marital status, religion, nationality, education, occupation, industry and work status.

Detailed information consists of basic information and specific details on economic activities, fertility and migration.

Housing information consists of type of dwelling, tenure of dwelling, sources of drinking water and water supply, sources of cooking fuel, types of toilet, and types of household possessions.

4. Data processing

The question was record item by interview, sent check and edit code by province of statistical official and to send center office.

The data was scan by Intelligent Character Recognition (ICR) and check by computer before tab table.

5. Differences between the 1990 and the 2000 Population and Housing Censuses

5.1 Methodology

The National Statistical Office adopted sampling techniques in the censuses as follows:

The 1990 census

Private households

Bangkok and Non-municipal Areas. All persons and households were listed and simultaneously enumerated with the basic information except for sample households. The sample households, which were 20 per cent of households in both areas, were also asked for more detailed information and housing information.

Municipal areas

All persons and households were listed and simultaneously enumerated with the basic and detailed information on population and housing.

Collective households

All persons and households were listed and simultaneously enumerated with the basic and detailed information on population, but not housing.

The 2000 census

Private households

Bangkok, municipal and non-municipal areas All person and households were listed and simultaneously enumerated with the basic information except for sample households. The sample households, which were 20 per cent of households in every area, were also asked for more detailed information and housing information.

Collective households

The same technique as used in the 1990 census.

5.2 List of collected items**Additional questions in the 2000 census**

(Added to the 1990 census)

Social questions: nationality, looking for work and availability for work during the survey week.

Questions not available in the 2000 census

Demographic questions: mother's line number, disability and contraception.

Housing questions: Tenancy, rate for rent, type of owner of housing and land, number of rooms used for sleeping, lighting, the place used for cooking, household appliances that were a videotape player, an electric iron, an electric rice cooker, a sewing machine, a vacuum cleaner and an engine operated boat.

5.3 Classification of work status by international standards

The 2000 census used the International Classification of Status in Employment (ICSE-93) of the International Labor Organization (ILO) which adds one more status to those used in the 1990 census, that is a member of a producers' cooperative.

5.4 Classification of employment status by international standards**The 1990 census**

The Thailand Standard Classification of Occupation, 1969, which was based on the International Standard Classification of Occupation, 1958 (ISCO-58) of the ILO, was used.

The 2000 census

The International Standard Classification of Occupation, 1988 (ISCO-88) of the ILO was adopted for the first time in the 2000 Population and Housing Census.

5.5 Classification of employment status by international standards

The 1990 census

The Thailand Standard Industrial Classification (TSIC), 1972, based on the second revision of the International Standard Industrial Classification, 1968, of the United Nations (UN), was adopted.

The 2000 census

The third revision of the International Standard Industrial Classification (ISIC), 1989, of the United Nations (UN) was adopted for the first time in the 2000 Population and Housing Census.

6. Notes for users

In this report, two sets of statistical tables are presented. The first set contains tables based on the 100 per cent enumeration consisting of basic information and the second set contains the tables based on 20 per cent enumeration consisting of detailed information on population and housing characteristics which have been completely weighted. The table based on 20 per cent enumeration will be marked * on the title of each table.

Although a statistical technique was employed for weighting, the figures may not be equal to those to be released which will be based on all households. Some tables in this report may also have some inconsistency. Moreover, there are sampling errors. For housing tables, the figures presented refer to private households, not housing units. The NSO, therefore, would like users to take these comments into consideration.

Annex I

Definitions

Population census

Coverage

Population covered:

1. All Thai citizens residing in Thailand on Census Day (April 1, 2000).
2. Thai residents, who were temporarily away on Census Day, e.g. on military training, journey by sea or a trip abroad
3. Thai civil/military diplomatic officers and their families in foreign countries
4. Foreign citizens having usual place of abode in Thailand or entering the country on temporary basis for 3 months before Census Day (April 1, 2000).

Population not covered:

1. Hill tribes with no fixed address (except those in well established villages).
2. Foreign military and diplomatic officers and their families stationed in Thailand.
3. Foreigners staying in the country for less than 3 months before Census Day.
4. Refugees and illegal immigrants staying in the centers designated by the authorities.

Procedure and Period of collect data

People were counted on the basis of their usual places of residence, including those away no longer than 3 months, and temporary residents (less than 3 months) having no other places of residence. With the exception of students, they were counted at the places where they were found.

Face to face interview was the main method for data collection. The fieldwork period was from April 1, 2000 to April 30, 2000. The questionnaires were filled in by the enumerators. Self-enumeration forms were used in some areas, especially in Bangkok.

Household

There are 2 types of household; private and collective.

A private household includes one person living alone or two or more persons, related or unrelated, residing in the same house and makes common provision for food or other essential of living.

(24)

A collective household includes household composed of members who live together under certain rules or regulations or those who are living together for their own benefit. The members of collective households may not take their meals together. Collective households are divided into 2 types, institutions which include wats, penal institutions, welfare homes, hospitals, dormitories and hotels and special households which include boarding houses and living quarters for workers with at least 6 workers who have meals provided by the management.

Usual place of residence

For persons residing in private households, each person was counted as an inhabitant of his usual place of residence, that is the place where he lives and sleeps most of the time.

For persons residing in collective households, institutional population : priests, nuns, members of the armed forces residing on military installations, inmates of correctional or penal institutions, mental institutions and welfare homes were enumerated as usual residents of the place in which the institution was located.

Age

Age is calculated in full years as of the individual's last birthday before 1 April, 2000.

Marital Status

Persons aged 13 years and over were classified as never married, ever-married (i.e. married, widowed, divorced, or separated) or of unknown marital status.

Persons classified as "married" include both persons who have registered their marriages and persons in de facto unions.

Buddhist, priests and novices were classified as "priest", while nuns were classified as never married or ever married according to their marital status at the time of the census.

Children ever born

Ever-married women were asked the number of live-born children they had as of the census date. The number reported includes all children born alive, regardless of the period of survival, as well as children of previous marriages, but excludes adopted children, step children and fetal deaths.

Literacy

Literate persons are defined as person aged 5 years and over who are able to read and write simple statements with understanding in any languages. If a person can read, but cannot write, then he was classified as illiterate.

Highest level of Education

The highest level of education was the level of the last final examination as of January 1, 2000. For university students, the highest level of education was the number of completed years of university education.

Educational Attainment

Levels of educational attainment were primary, secondary, and university, as well as other types of special education.

Currently economically active

Persons aged 15 years and over, who during the seven days preceding the census date (March 25-31, 2000), were employed or unemployed.

Seasonally inactive

Persons aged 15 years and over, who during the seven days preceding the census date (March 25-31, 2000), were unemployed because of waiting for the appropriate seasons, being persons who usually worked without pay on farms, or in business enterprises engaged in seasonal activities owned or operated by the head of the household or any other member of the household.

Persons not in currently economically active

Persons aged 15 years and over, who during the seven days preceding the census date (March 25-31, 2000), were unemployed and not available to work because of housework, studying, too young/old, religious order, incapable of work.

Occupation

Occupation refers to the kind of work on which a persons spent most of the time during the given period. For a person who works more than one job, only the job at which he work more number of hours was recorded. If the number of working hours for each job was the same, the job which gave him higher income was recorded.

Last week occupation refers to occupation during the 7 days preceding the census date (March 25-31, 2000).

Last year occupation refers to occupation during the 12 months preceding the census date (April 1, 1999-March 31, 2000).

(26)

Industry

Industry refers to the activity of the establishment in which a person worked during the 12 months preceding the census date.

Work status

Work status refers to the status of a person's occupation in the 12 months preceding the census date. If a person had more than one job, the work status corresponding to the occupation recorded was asked.

Work status was classified as follows:

Employer : A person who operates his or her own economic enterprise or engages independently in a profession or trade and hires one or more employees.

Own account worker : A person who operates his or her own economic enterprise or engages independently in a profession or trade and hires no employees.

Employee : A person who works for a public or private employer and receives remuneration in wages, salary, commission, tips, piece-rate or payment in kind. Employees are classified as government, government enterprise or private employees.

Unpaid family worker : A person who works without pay, in an economic enterprise or farm, owned by the members of the household.

Members of producers' cooperatives : A person who hold a "self-employment" job in a cooperative producing goods and services, in which each members takes part on an equal footing with other members in determining the organization of production, sales and/or other work of the establishment, the investments and the distribution of the proceeds of the establishment amongst their members.

Migration

Migration was the movement across villages or municipal areas of persons who had changed their places of residence within the 5 years preceding the census date (April 1, 2000).

Change of municipal areas or villages by expansion of the municipal areas or the administrative redivision of villages, while the person or the household still stays in the original place as well as change of residence is being made within the Bangkok or Pattaya are not considered migration.

Recent migrants are persons who had changed their place of residence (villages or municipal areas) within the five years preceding the census date. For children aged less than 5 years living in the current residence since they were born, were not defined as recent migrants.

Inter-province migrants are migrants whose last place of previous residence was in different province from their province of residence at the census date.

Inter-regional migrants are migrants whose last place previous residence was in a different region from their region of residence at the census date.

Lifetime migrants are persons of all ages who were born outside their province of residence at the time of the census.

Housing census

Coverage

Households covered : All private households^{1/} in the areas of population enumeration.

Living quarter

A living quarter is defined as the housing unit occupied by a household, including the following types : detached, row-house, apartment, rooms, boats or any mobile units and any other types of structure.

Type of living quarter

Type of living quarter is classified as follows:

Detached house : A detached house is one which is separated on all sides from other structures. A detached house may include one or more detached units occupied by a household and also include house-rafts.

Town house : A town house is any structures of two units or more attached by a common wall having one storey or more, having the space in front for parking or for other purpose.

Apartment : Apartment means a suite of rooms within a building which is occupied by a household with kitchen, bathroom, and entrance separated from other households.

Brick row house, Row house : They refer to the house with two units or more having at least one common wall with other structure. A row house may have one floor or more and also includes rafts with multi-units.

^{1/} Private household means one or more persons living in the same dwelling, and sharing the same facilities, whether or not related to each other.

Room : Room means a room or suite of rooms that are occupied by a household, with or without independent kitchen, bathroom and entrance, and also includes rooms with dependent bathroom, kitchen or entrance within the same building.

Type of construction material

Living quarter is defined as the house constructed by permanent construction materials and non-permanent construction materials.

Permanent construction materials : Permanent construction materials include all types of hard-woods, for instance, teak and redwood, etc., concrete, block concrete, corrugated iron, brick, etc.

Non-permanent construction materials : Non-permanent construction materials include houses made of local materials, for instance, house made of thatch, leaves, grasses, rushes and bamboo, etc., as well as makeshift shelters constructed of waste or reused materials, for instance, houses made of used corrugated iron, packing crates, etc.

Tenure of housing units (excluding land)

Tenure of housing units (excluding land) refers to the arrangements by which a household occupies its living quarters, i.e. whether a member of the household occupies the housing unit as owner, hire-purchaser or renter. Living quarters may be occupied rent-free, because it is part of payment in kind or is occupied by a relative of the owner.

Owner : Owner means the person having the legal right of possession of the living quarter.

Hire purchaser : Persons who purchase the living quarters and pay in installments at intervals, e.g. monthly or yearly. When the payment is completed, the purchaser becomes owner.

Payment in kind of service : Living quarters provided for civil servants, caretakers, industrial workers, workers of the State Railway of Thailand, military personnel, policemen, etc., owned by the private or public sector, may be provided as rent free living quarters for such person as payment in kind, including the office room used as living quarters.

Rent Free : Persons who live in rent free living quarters because of being related of the owner are included in this category.

Tenure of land

Members of the household may occupy land as owner, hire purchaser, renter or person who occupies the land with no payment.

Owner : Owner means the person having the legal right of possession of land.

Hire purchaser : A person who purchases a piece of land and pays in installments at intervals, e.g. monthly or yearly. When the payment is completed, he becomes owner.

Renter : A person who builds living quarters on land belonging to another and pays monthly or yearly rent to the owner.

No payment : A person who builds living quarters on land owned by the private or public sector without paying rent.

Annex II

The Estimation of The 2000 Population and Housing Census (20 percent sample)

Method of Estimation a 20 % of Population and Housing Census 2000

The results were presented into two parts; part 1 about characteristic of persons and part 2 about characteristic of households. Each part was presented at amphoe level.

Let $k = 1, 2, 3, \dots, n_{ihlj}$ (serial number of sample private household)

$i = 1, 2, 3, \dots, 36$ (age - sex group)

$j = 1, 2, 3, \dots, B_i$ (amphoe)

$l = 1, 2, 3, \dots, A_n$ (province)

$h = 1, 2, 3, 4, 5$ (region)

Part 1 : Characteristic of Persons

Estimate of the Total Number of Persons with Characteristic X

1. The estimate of the total number of persons with characteristic X for the i^{th} age - sex group, j^{th} amphoe, l^{th} province, h^{th} region was based on the formula :

$$x'_{ihlji} = x'_{1ihlji} + X_{2ihlji} \dots \dots \dots (1)$$

where x'_{1ihlji} is the adjusted estimate of the total number of persons with characteristic X in the private households for the i^{th} age - sex group, j^{th} amphoe, l^{th} province, h^{th} region.

$$x'_{1ihlji} = \frac{\sum_{k=1}^{n_{ihlj}} x_{1ihljki}}{\sum_{k=1}^{n_{ihlj}} y_{1ihljki}} Y_{ihlji} = \frac{x_{1ihlji}}{y_{1ihlji}} Y_{ihlji} = r_{1ihlji} Y_{ihlji}$$

$x_{1ihljki}$ is the total number of persons with characteristic X for the i^{th} age - sex group, k^{th} sample private household, j^{th} amphoe, l^{th} province, h^{th} region.

(32)

- y_{ihljk} is the total number of the population enumerated for the i^{th} age - sex group, k^{th} sample private household, j^{th} amphoe, l^{th} province, h^{th} region.
- n_{ihlj} is the total number of sample private households for the j^{th} amphoe, l^{th} province, h^{th} region.
- Y_{ihlji} is the total number of the population in the private households for the i^{th} age -sex group, j^{th} amphoe, l^{th} province, h^{th} region.
- x_{ihlji} is the total number of persons with characteristic X in the every sample private household for the i^{th} age - sex group, j^{th} amphoe, l^{th} province, h^{th} region.
- y_{ihlji} is the total number of the population in the every sample private household enumerated for the i^{th} age - sex group, j^{th} amphoe, l^{th} province, h^{th} region.
- r_{ihlji} is the ratio of the total number of persons with characteristic X to the total number of the population in the every sample private household enumerated for the i^{th} age - sex group, j^{th} amphoe, l^{th} province, h^{th} region.
- X_{ihlji} is the total number of persons with characteristic X in the collective households for the i^{th} age - sex group, j^{th} amphoe, l^{th} province, h^{th} region.

2. The estimate of the total number of persons with characteristic X for the j^{th} amphoe, l^{th} province, h^{th} region was based on the formula :

$$x'_{ihlj} = \sum_{i=1}^{36} x'_{ihlji} \dots\dots\dots (2)$$

3. The estimate of the total number of persons with characteristic X for the i^{th} age - sex group, l^{th} province, h^{th} region was based on the formula :

$$x'_{ihli} = \sum_{j=1}^{B_l} x'_{ihlji} \dots\dots\dots (3)$$

where B_l is the total number of amphoes in the l^{th} province.

4. The estimate of the total number of persons with characteristic X for the l^{th} province, h^{th} region was based on the formula :

$$x'_{ihl} = \sum_{j=1}^{B_l} x'_{ihlj} = \sum_{i=1}^{36} x'_{ihli} \quad \dots\dots\dots (4)$$

5. The estimate of the total number of persons with characteristic X for the i^{th} age - sex group, h^{th} region was based on the formula :

$$x'_{ihi} = \sum_{l=1}^{A_h} x'_{ihli} \quad \dots\dots\dots (5)$$

where A_h is the total number of provinces in the h^{th} region and $\sum_{h=1}^5 A_h = 76$.

6. The estimate of the total number of persons with characteristic X for the h^{th} region was based on the formula :

$$x'_{ih} = \sum_{l=1}^{A_h} x'_{ihl} = \sum_{i=1}^{36} x'_{ihli} \quad \dots\dots\dots (6)$$

7. The estimate of the total number of persons with characteristic X for the i^{th} age - sex group of the whole kingdom was based on the formula :

$$x'_{ii} = \sum_{h=1}^5 x'_{ihli} \quad \dots\dots\dots (7)$$

8. The estimate of the total number of persons with characteristic X for the whole kingdom was based on the formula :

$$x'_l = \sum_{h=1}^5 x'_{ih} = \sum_{i=1}^{36} x'_{ii} \quad \dots\dots\dots (8)$$

Part 2 : Characteristic of Households (Private Households)

Estimate of the Total Number of Characteristic X of Private Households

1. The estimate of the total number of characteristic X of private households for the j^{th} amphoe, l^{th} province, h^{th} region was based on the formula :

$$x'_{2ihlj} = \frac{N_{ihlj}}{n_{ihlj}} \sum_{k=1}^{n_{ihlj}} x_{2ihljk} \dots\dots\dots (9)$$

where x_{2ihljk} is the characteristic X for the k^{th} sample private household, j^{th} amphoe, l^{th} province, h^{th} region.

N_{ihlj} is the total number of private households for the j^{th} amphoe, l^{th} province, h^{th} region.

n_{ihlj} is the total number of sample private households for the j^{th} amphoe, l^{th} province, h^{th} region.

2. The estimate of the total number of characteristic X of private households for the l^{th} province, h^{th} region was based on the formula :

$$x'_{2ihl} = \sum_{j=1}^{B_l} x'_{2ihlj} \dots\dots\dots (10)$$

3. The estimate of the total number of characteristic X of private households for the h^{th} region was based on the formula :

$$x'_{2ih} = \sum_{l=1}^{A_h} x'_{2ihl} \dots\dots\dots (11)$$

4. The estimate of the total number of characteristic X of private households for the whole kingdom was based on the formula :

$$x'_{2i} = \sum_{h=1}^5 x'_{2ih} \dots\dots\dots (12)$$

Annex III

List of detailed tables in CD-ROM kept at the National Statistical Office

Population tables

Table 1	Population by sex, household by type of households and amphoe
Table 2	Population by single year of age, sex and area
Table 3	Population by age group, sex, amphoe and area
Table 4	Population 13 years of age and over by marital status, age group and sex
Table 5	Population by religion, age group and sex
Table 6	Population by nationality, age group and sex
Table 7	Population 5 years of age and over by usual languages spoken at home, age group and sex
Table 8	Population 6 years of age and over by literacy, age group and sex
Table 9	Population 6-29 years of age by educational attendance as January 1, 2000, age group and sex
Table 10	Population 6 years of age and over by educational attainment, age group and sex
Table 11	Population 15 years of age and over by current activity status, age group and sex*
Table 12	Currently economically active population 15 years of age and over by occupation, age group and sex*
Table 13	Usually economically active population 15 years of age and over by occupation, age group and sex
Table 14	Usually economically active population 15 years of age and over by industry, age group and sex
Table 15	Usually economically active population 15 years of age and over by occupation, industry and sex
Table 16	Usually economically active population 15 years of age and over by work status, age group and sex
Table 17	Usually economically active population 15 years of age and over by occupation, work status and sex
Table 18	Usually economically active population 15 years of age and over by industry, work status and sex
Table 19	Ever-married women 15 years of age and over by number of children ever born, average number of children ever born and age group of women*
Table 20	Ever-married women 15 years of age and over by number of children still living, average number of children still living and age group of women*
Table 21	Population by place of birth, age group and sex*
Table 22	Population who migrated within previous five years by place of birth, age group and sex*
Table 23	Population who migrated within previous five years by previous place of residence, age group and sex *

(36)

Table 24 Population who migrated within previous five years by reasons for migration, previous place of residence and sex*

Table 25 Household structure by type of family, age group and sex of household head

Housing tables

The housing tables in detail were classified as this report.

Note : * Estimated from 20 percent sample households



ฉบับ
 สปค. 2
 (แบบแฉงนับ)

สำมะโนประชากรและเคหะ พ.ศ. 2543

แผ่นที่ ในจำนวน แผ่น ของครัวเรือนนี้

กา "✓" ใน ทุกแผ่นสำหรับครัวเรือนที่โ้มนับมากกว่า 1 แผ่น

REG CWD AMP TMB

ตอนที่ 1 ที่ตั้งครัวเรือน

1-7

ก. บ้านเลขที่ ถนน ตรอก ซอย ตำบล หรืออะแวกบ้าน (ชื่อสถานที่ถ้ามี).....

ข. ครัวเรือนนี้อยู่ในเขตเทศบาล รหัส 1 ชื่อเทศบาล..... AREA 8
 นอกเขตเทศบาล รหัส 2

ค. เขตอำเภอใด

ED

9-11

ง. ชุมรูมอาคารที่หมู่ที่

ชื่อหมู่บ้าน.....

BLK-VILL

12-13

จ. ประเภทของครัวเรือน

ครัวเรือนส่วนบุคคล รหัส 1

HH-TYPE

14

ครัวเรือนพิเศษ รหัส 2

ครัวเรือนสถาบัน รหัส 3

ฉ. ลำดับที่ของครัวเรือน

HH-NO

15-17

ช. จำนวนสมาชิกในครัวเรือน (บันทึกหลังการแฉงนับเสร็จแล้ว)

TOTAL-MEM

18-21

รวม คน

ชาย คน

หญิง คน

ซ. ภาษาที่ใช้พูดประจำระหว่างสมาชิกในครัวเรือน

LAGE-SPEAK

22

ใช้ภาษาไทยอย่างเดียว รหัส 1

ใช้ภาษาไทยปนกับภาษาอื่น รหัส 2

ใช้ภาษาอื่นโดยไม่ใช้ภาษาไทย รหัส 3

} ภาษาอื่น ๆ ที่ใช้(ระบุ).....

OTHER-LAGE

23-24

ฅ. ครัวเรือนส่วนบุคคลตัวอย่าง / ครัวเรือนพิเศษ / ครัวเรือนสถาบัน ให้กา " X "

(ครัวเรือนส่วนบุคคลที่ไม่ใช่ตัวอย่าง ปล่อยว่างไว้)

แฉงนับวันที่.....เดือน.....พ.ศ. 2543

ตรวจแล้ว

ชื่อ.....

ชื่อ.....

พนักงานแฉงนับ

เจ้าหน้าที่วิชาการ

Confidential



form 2
(Enumeration form)

THE 2000 POPULATION AND HOUSING CENSUS

Sheet number of sheets for this household

Fill "✓" in for every sheet of household which used more than one sheet

PART I IDENTIFICATION OF HOUSEHOLD

a. Address.....
.....

REG	CWD	AMP	TMB
<input type="text"/>	<input type="text"/>	<input type="text"/>	<input type="text"/>

1-7

b. This house is in Municipal Area code 1 Name of M.A.....
Non - Municipal Area code 2

AREA 8

c. Enumeration District No.

ED 9-11

d. Block/Village No. Name of village.....

BLK-VILL 12-13

e. Type of household
Private household code
Special household code
Institutional household code

HH-TYPE 14

f. Household No.

HH-NO 15-17

g. Number of persons in the household (Record after completed enumeration)

TOTAL-MEM 18-21

Total..... persons
Male..... persons
Female..... persons

h. Language usually spoken in this household

LAGE-SPEAK 22

Thai only code 1
Thai and other languages code 2
Other languages only code 3

} Specify other languages.....

OTHER-LAGE 23-24

i. Sample private household/Special household/Institutional household mark "X"
(If private household other than sample household don't fill anything in this box)

Date of interview.....Month.....2000

Inspected by

Signature.....

Signature.....

(.....)

(.....)

Enumerator

Supervisor

1 PART II POPULATION QUESTIONS

25

Line Number	ASK EVERY PERSON							ASK ONLY PERSONS 5-30 YEARS		ASK ONLY PERSONS 5 YEARS AND OVER	
	Name and Surname <small>Record official title, rank, Mr, Miss, Mrs, first-name, surname in the following order, Head Spouse Unmarried children (rank from older to younger) Married children with spouse Grandchild Parents, Grand parents Other relatives Non-resident and Servant</small>	Relationship to Household Head <small>Record code Head 1 Spouse 2 Children (include Step child and Adopted child) - Unmarried children 3 - Married children .. 4 Son/Daughter in law .. 5 Grandchild 6 Parents and grand parents 7 Other relatives 8 Non-resident and Servant 9 Special/Institutional household member ... 0</small>	Sex <small>Record code Male...1 Female...2</small>	Age <small>Record age as of last birthday prior to 1 April 2000 If age less than 1 year record "00" If age over 88 year record "88"</small>	Month and Year of Birth <small>Record month and year of birth</small>		Religion <small>Record code Buddhism...1 Islam.....2 Christianity...3 Hinduism...4 Confucian...5 Others.....6 No-religion.....7</small>	Nationality <small>Record Nationality</small>	School Attendance <small>(As of 1 January 2000) If attending school record grade If unknown grade record level (e-g primary) If unknown grade and level write 'attending school, unknown grade' If not attending write 'not attending'</small>	Literacy <small>Record code Yes.....1 No.....2</small>	Highest Level of School Attainment <small>(As of 1 January 2000) Record the highest level of education completed If never attended school record "never"</small>
S1	S2	S3	S4	S5	S6	S7	S8	S9	S10	S11	S12
<input type="text"/>	<input type="text"/>	<input type="text"/>	<input type="text"/>	<input type="text"/>	<input type="text"/>	<input type="text"/>	<input type="text"/>	<input type="text"/>	<input type="text"/>	<input type="text"/>	<input type="text"/>
<input type="text"/>	<input type="text"/>	<input type="text"/>	<input type="text"/>	<input type="text"/>	<input type="text"/>	<input type="text"/>	<input type="text"/>	<input type="text"/>	<input type="text"/>	<input type="text"/>	<input type="text"/>
<input type="text"/>	<input type="text"/>	<input type="text"/>	<input type="text"/>	<input type="text"/>	<input type="text"/>	<input type="text"/>	<input type="text"/>	<input type="text"/>	<input type="text"/>	<input type="text"/>	<input type="text"/>
<input type="text"/>	<input type="text"/>	<input type="text"/>	<input type="text"/>	<input type="text"/>	<input type="text"/>	<input type="text"/>	<input type="text"/>	<input type="text"/>	<input type="text"/>	<input type="text"/>	<input type="text"/>
<input type="text"/>	<input type="text"/>	<input type="text"/>	<input type="text"/>	<input type="text"/>	<input type="text"/>	<input type="text"/>	<input type="text"/>	<input type="text"/>	<input type="text"/>	<input type="text"/>	<input type="text"/>
<input type="text"/>	<input type="text"/>	<input type="text"/>	<input type="text"/>	<input type="text"/>	<input type="text"/>	<input type="text"/>	<input type="text"/>	<input type="text"/>	<input type="text"/>	<input type="text"/>	<input type="text"/>

2 PART III HOUSING QUESTIONS (For sample private household only) Record "code" or "number"

25

<p>H1. Type of living quarter (Determine from appearance of dwelling) <input type="text"/> 26</p> <p>Detached house 1 Concrete row house 5</p> <p>Town house 2 Room 6</p> <p>Apartment, Flat, 3 Office room 7</p> <p>Codominium and others 3 Mobile 8</p> <p>Row house 4 Others 9</p>	<p>H2 Type of construction material (For type of living quarter in H1 codes 1-5 only) <input type="text"/> 27</p> <p>Cement or Brick 1</p> <p>Wood and Cement or Brick 2</p> <p>Wood 3</p> <p>Local Materials 4</p> <p>Ressed Materials 5</p>	<p>H3. Tenure of living quarter (excluding land) <input type="text"/> 28</p> <p>Owner 1</p> <p>Hire purchaser 2</p> <p>Rent 3</p> <p>Rent free because</p> <p>Part of salary 4</p> <p>In kind 5</p>
---	---	---

Sample Figure code to record in questionnaire

1 2 3 4 5 6 7 8 9 0

ASK ONLY PERSONS 13 YEARS AND OVER						
Marital Status (on 1 April 2000) Record code	Last Year Occupation (1 April 1999 - 31 March 2000) Record occupation and position if did work during last year Examples Occupation..... Market farm Position..... Occupation..... Accountant Position..... Accountant If did not work Record "did not work" and skip to L17	If record occupation in S14		Last week work (25-31 March 2000)		
		Kind of Industry Record Characteristic of Job such as: Rice farming Crop farm or Record Kind of enterprise such as: Commercial bank General secondary school Sugar refinery	Work Status Record code Employer.....1 Own account worker...2 Government Officer.....3 Employee.....4 Government enterprise Employee.....5 Private employee.....6 Unpaid family worker...7 Member of producers' cooperative.....8	Last week Occupation Record occupation and position if did work during last week Examples Occupation..... Street food vendor Position..... Occupation..... Accountant Position..... Accountant and skip to L20 - If did not work Record "did not work" and ask next column	Looking for Work and Availability for Work If record "did not work" to L17 Is (name) looking for work ? Record code Looking for work.....1 Not looking for work Available.....2 Not available.....3 If record code "3" to be continue L19	Reason for Not Being Available Record code Waiting for agricultural season.....1 Waiting for appropriate season.....2 To study.....3 House worker.....4 Childhood, Elderly.....5 Illness/Disability unable to work.....6 Monk.....7 Others.....8
S13	S14	S15	S16	L17	L18	L19
<input type="checkbox"/>	Occupation..... Position..... <input type="checkbox"/>	<input type="checkbox"/>	<input type="checkbox"/>	Occupation..... Position..... <input type="checkbox"/>	<input type="checkbox"/>	<input type="checkbox"/>
<input type="checkbox"/>	Occupation..... Position..... <input type="checkbox"/>	<input type="checkbox"/>	<input type="checkbox"/>	Occupation..... Position..... <input type="checkbox"/>	<input type="checkbox"/>	<input type="checkbox"/>
<input type="checkbox"/>	Occupation..... Position..... <input type="checkbox"/>	<input type="checkbox"/>	<input type="checkbox"/>	Occupation..... Position..... <input type="checkbox"/>	<input type="checkbox"/>	<input type="checkbox"/>
<input type="checkbox"/>	Occupation..... Position..... <input type="checkbox"/>	<input type="checkbox"/>	<input type="checkbox"/>	Occupation..... Position..... <input type="checkbox"/>	<input type="checkbox"/>	<input type="checkbox"/>
<input type="checkbox"/>	Occupation..... Position..... <input type="checkbox"/>	<input type="checkbox"/>	<input type="checkbox"/>	Occupation..... Position..... <input type="checkbox"/>	<input type="checkbox"/>	<input type="checkbox"/>
47	48 51	52 55	56	57 60	61	62

<p>H4. Tenure of land for this household (Ask only H3 record only code 1 or 2) <input type="checkbox"/> 29</p> <p>Owner..... 1</p> <p>Have purchaser..... 2</p> <p>Rent..... 3</p> <p>Rent free..... 4</p> <p>Others..... 5</p>	<p>H5 What is the major type of cooking fuel used in this household ? <input type="checkbox"/> 30</p> <p>Charcoal..... 1 Others..... 6</p> <p>Wood..... 2 No cooking done..... 7</p> <p>Gas..... 3</p> <p>Electricity..... 4</p> <p>Kerosene..... 5</p>	<p>H6. What type of toilet facility is normally used in this household ? <input type="checkbox"/> 31</p> <p>Flush..... 1</p> <p>Moulded bucket latrine..... 2</p> <p>Flush and moulded bucket latrine..... 3</p> <p>Pit or others..... 4</p> <p>None..... 5</p>
---	---	---

ASK ONLY PERSONS 13 YEARS AND OVER			ASK EVERY PERSON				
Ask ever married women (code 2-6 in B13)			Place of Birth	Duration of Present Residence	Migration		
Children Ever Born (excluding step child and adopted child)					Ask only persons who record "0-5" in L24		
Number of Living children	Number of children ever born who had died	Ask only women who aged not over 50 years	Record name of province	Record code	Previous Place of Residence	Only Persons who Migrated within Thailand	Reason for Moving
		Number of new born baby last year (1 April 1999 to 31 March 2000)					
If none record "00"	If none record "00"	If none record "0"	record name of country	Less than 1 year 0 1 year 1 2 year 2 3 years 3 4 years 4 Less than 5 years 5 5 years and over 6 Children age 0-4 year who living here since birth 7	- If moved within province record district name	Record code moved from Village 1 Municipality 2	Looking for job 1 job transfer 2 To study 3 Following persons in household 4 Return home 5 Moved residence 6 Moved to seasonal household 7 Others 8
L20	L21	L22	L23	L24	L25	L26	L27
<input type="text"/>	<input type="text"/>	<input type="text"/>	<input type="text"/>	<input type="text"/>	<input type="text"/>	<input type="text"/>	<input type="text"/>
<input type="text"/>	<input type="text"/>	<input type="text"/>	<input type="text"/>	<input type="text"/>	<input type="text"/>	<input type="text"/>	<input type="text"/>
<input type="text"/>	<input type="text"/>	<input type="text"/>	<input type="text"/>	<input type="text"/>	<input type="text"/>	<input type="text"/>	<input type="text"/>
<input type="text"/>	<input type="text"/>	<input type="text"/>	<input type="text"/>	<input type="text"/>	<input type="text"/>	<input type="text"/>	<input type="text"/>
<input type="text"/>	<input type="text"/>	<input type="text"/>	<input type="text"/>	<input type="text"/>	<input type="text"/>	<input type="text"/>	<input type="text"/>
63	65	67	68	70	71	73	74

<p>H7. What is the major source of drinking water for this household? <input type="text"/> 32 <input type="text"/></p> <p>H8. What is the major water supply to this household? <input type="text"/> 33 <input type="text"/></p> <p>Piped water, inside 1 Rain water 5</p> <p>Piped water, outside 2 River, canal, stream, waterfall 6</p> <p>Public well 3 Borehole drinking 7</p> <p>Private well 4 Others 8</p>	<p>H9. Number of household appliances on 1 April 2000 (column 34-35)</p> <p>Color/Black and white television <input type="text"/> telephone <input type="text"/> Motor-cycle <input type="text"/></p> <p>Radio <input type="text"/> Air-conditioner <input type="text"/> Bicycle <input type="text"/></p> <p>Refrigerator <input type="text"/> Electric fan <input type="text"/> Mechanical plough <input type="text"/></p> <p>Washing machine <input type="text"/> Car <input type="text"/> Local farm truck <input type="text"/></p>
---	--

คณะผู้จัดทำ

รายงานผลสำมะโนประชากรและเคหะ พ.ศ. 2543 : กรุงเทพมหานคร

Project Staff

On

The 2000 Population and Housing Census : Bangkok

ดร. รศรินทร์ เกรย์ ผู้อำนวยการกองสถิติสังคม	Dr Rossarin Gray Director of Social Statistics Division
นางสุรรัตน์ สันติภาพรณ์ หัวหน้าฝ่ายสถิติประชากรและเคหะ	Ms Sureerat Santipaporn Chief of Population and Housing Statistics Branch
นางปัทมา อมรสิริสมบุญ หัวหน้างานสำมะโนประชากรและเคหะ	Ms Pattama Amornsirisomboon Chief of Population and Housing Census Section
นางอรวรรณ สุทธางกูร หัวหน้างานสำรวจประชากรพื้นฐาน	Ms Oarawan Sutthangkul Chief of Demographic Survey Section
นางสาวพรรณี พัฒนประดิษฐ์ นักสถิติเศรษฐกิจสังคม 6	Ms Pannee Pattanapradit Socio – Economics Statistician 6
นางจิรวรรณ มาท่อม นักสถิติเศรษฐกิจสังคม 5	Ms Girawan Matuam Socio – Economics Statistician 5
นายสมพงษ์ วัฒนชัยยงกุล นักสถิติเศรษฐกิจสังคม 4	Mr Sompong Wattanachaiyongkun Socio – Economics Statistician 4
นางสาวฉลวย สัจญนิชาติ นักวิชาการสถิติ 4	Ms Chalauy Sannichart Statistics Technical Officer 4
นางอรศรี อินท่าไม้ นักวิชาการสถิติ 4	Ms Orasri Hintamai Statistics Technical Officer 4

