



ภาคเหนือ  
*Northern Region*

สำมะโนประชากรและเคหะ พ.ศ. 2553  
*The 2010 Population and Housing Census*



สำนักงานสถิติแห่งชาติ  
*National Statistical Office*



สำมะโนประชากรและเคหะ พ.ศ. ๒๕๕๓  
สำนักงานสถิติแห่งชาติ

**คำนำ**

**บทสรุปผู้บริหาร**

ตัวชี้วัดที่สำคัญ พ.ศ. 2533 - 2553

แผนภูมิ พีระมิดประชากรภาคเหนือ พ.ศ. 2523 2533 2543 2553

**บทที่ 1 บทนำ**

- ❖ ความเป็นมา
- ❖ วัตถุประสงค์
- ❖ ประโยชน์ของข้อมูล
- ❖ ดัชนีรวม
- ❖ วันสำมะโน
- ❖ ข้อมูลที่เกิดรวบรวม
- ❖ วิธีการเก็บรวบรวมข้อมูล
- ❖ บทนิยาม
- ❖ ข้อสังเกตสำหรับผู้ใช้อข้อมูล

**บทที่ 2 บทสรุป**

**ภาคประชากร**

- ❖ ลักษณะทางประชากร
- ❖ ลักษณะทางสังคมและเศรษฐกิจ
- ❖ ภาวะเจริญพันธุ์
- ❖ การย้ายถิ่น

**ภาคเคหะ**

- ❖ ประเภทและลักษณะของที่อยู่อาศัย
- ❖ การครอบครองที่อยู่อาศัยและที่ดินที่เป็นที่ตั้งของที่อยู่อาศัย
- ❖ แหล่งที่มาของน้ำดื่ม น้ำใช้
- ❖ ประเภทของการใช้สอย
- ❖ การใช้เชื้อเพลิงในการประกอบอาหาร
- ❖ การเป็นเจ้าของเครื่องใช้ในครัวเรือน

**สารบัญตารางสถิติ**

- ❖ ตารางประชากร
- ❖ ตารางเคหะ

**ภาคผนวก**

- ❖ วิธีการประมาณผล
- ❖ แบบสอบถาม (แบบแจกนับ สปค.2)
- ❖ นิยามศัพท์ทางประชากรและสุตรการคำนวณต่าง ๆ

**คณะผู้จัดทำ CD-ROM**

**หน่วยงานที่เผยแพร่**

**ตารางสถิติในรูปแบบ Format Excel**

- ❖ ตารางประชากร
- ❖ ตารางเคหะ

<b>หน่วยงานเจ้าของเรื่อง</b>	<p>กลุ่มสถิติประชากร สำนักงานสถิติสังคม สำนักงานสถิติแห่งชาติ โทรศัพท์ 0 2143 1334 0 2142 1254 โทรสาร 0 2143 8137 ไปรษณีย์อิเล็กทรอนิกส์ : <a href="mailto:spophouc@nso.go.th">spophouc@nso.go.th</a></p>
<b>หน่วยงานที่เผยแพร่</b>	<p>สำนักสถิติพยากรณ์ สำนักงานสถิติแห่งชาติ ศูนย์ราชการเฉลิมพระเกียรติ 80 พรรษา อาคารรัฐประศาสนภักดี ชั้น 2 ถนนแจ้งวัฒนะ เขตหลักสี่ กรุงเทพฯ 10210 โทรศัพท์ 0 2142 1234 0 2141 7501 โทรสาร 0 2143 8133 ไปรษณีย์อิเล็กทรอนิกส์ : <a href="mailto:services@nso.go.th">services@nso.go.th</a></p>
<b>ปีที่จัดพิมพ์</b>	2555
<b>Division-in-Charge</b>	<p>Population Statistics Group Social Statistics Bureau National Statistical Office, Tel. +66 (0) 2143 1334 +66 (0) 2142 1254 Fax. +66 (0) 2143 8137 E-mail : <a href="mailto:spophouc@nso.go.th">spophouc@nso.go.th</a></p>
<b>Distributed by</b>	<p>Statistical Forecasting Bureau National Statistical Office, The Government Complex, Ratthaprasasanabhakti Building, 2<sup>nd</sup> Floor, Chaeng Watthana Rd., Laksi, Bangkok 10210 Tel. +66 (0) 2142 1234 +66 (0) 2141 7501 Fax. +66 (0) 2143 8133 E-mail : <a href="mailto:services@nso.go.th">services@nso.go.th</a></p>
<b>Published</b>	2012

## คำนำ

สำนักงานสถิติแห่งชาติ ได้จัดทำสำมะโนประชากรและเคหะทุก 10 ปี ตามข้อเสนอแนะขององค์การสหประชาชาติ เพื่อเก็บรวบรวมข้อมูลพื้นฐานเกี่ยวกับจำนวนและลักษณะต่างๆ ทางเศรษฐกิจและสังคม ตลอดจนสภาพการอยู่อาศัยของประชากรทุกคนตามที่อยู่จริงทั่วราชอาณาจักร ดังนั้นการทำสำมะโนประชากรและเคหะ จึงเป็นเสมือนการฉายภาพนิ่งของประชากรและเคหะของประเทศไทยในขณะเวลาหนึ่ง เพื่อแสดงให้เห็นจำนวนและลักษณะต่างๆ ของประชากรที่อยู่จริงในประเทศไทย ณ วันสำมะโน (1 กันยายน 2553)

เนื่องจากปริมาณงานทั้งประเทศมีจำนวนมาก การประมวลผลข้อมูลรายละเอียดไม่อาจแล้วเสร็จในเวลาอันสั้น สำนักงานสถิติแห่งชาติ ตระหนักถึงความต้องการใช้ข้อมูลอย่างรีบด่วนของผู้ที่เกี่ยวข้องทุก ฝ่าย จึงได้จัดทำรายงานผลเบื้องต้น จากสำมะโนประชากรและเคหะ พ.ศ. 2553 เพื่อเสนอผลที่สำคัญในภาพรวมของประชากรและที่อยู่อาศัยในระดับจังหวัด ภาค และเขตการปกครอง ต่อมาได้จัดทำรายงานผลล่วงหน้า โดยเลือกครัวเรือนตัวอย่าง 1% มาทำการประมวลผลก่อน เพื่อเสนอจำนวนและลักษณะต่างๆ ของประชากรและลักษณะของที่อยู่อาศัย ซึ่งเสนอผลในระดับภาคและระดับประเทศ

รายงานฉบับนี้เป็นรายงานผลฉบับสมบูรณ์รายภาค โดยประมวลผลข้อมูลจากรายจังหวัดทั้งหมดในแต่ละภาค เพื่อเสนอข้อมูลรายละเอียดต่างๆ และตัวชี้วัดทางประชากร เศรษฐกิจ และสังคม ตลอดจนลักษณะของที่อยู่อาศัยในระดับภาคตามเขตการปกครอง หลังจากรายงานผลรายภาคเสร็จสิ้นแล้ว จะนำเสนอรายงานผลฉบับทั่วราชอาณาจักรต่อไป

สำมะโนประชากรและเคหะ พ.ศ. 2553 เป็นโครงการจัดเก็บข้อมูลสถิติขนาดใหญ่ที่ได้รับความร่วมมือจากภาคประชาชนในการให้ข้อมูลที่ถูกต้องตามความเป็นจริง มีการบูรณาการทรัพยากรและองค์ความรู้กับหน่วยงานภาครัฐและภาคเอกชน ทั้งในส่วนกลางและส่วนภูมิภาค ตลอดจนสื่อมวลชน ดังนั้นสำนักงานสถิติแห่งชาติ จึงขอขอบคุณทุกท่านที่ได้ให้ความร่วมมืออย่างดีมา ณ ที่นี้

สำนักงานสถิติแห่งชาติ  
กระทรวงเทคโนโลยีสารสนเทศและการสื่อสาร

## Preface

The National Statistical Office has carried out a Census of Population and Housing every ten years according to the United Nations' recommendation, to collect basic data on numbers and characteristics regarding economic and social including actual living condition of all population nationwide. Therefore, the census of Population and Housing is similar to a snapshot of Thailand population and housing at a time to demonstrate numbers and characteristics of population actually living in Thailand on the census date (1<sup>st</sup> September 2010).

As a large scale project there is a lot of work load all over the country, detailed information and data cannot be processed in a short time period and the National Statistical Office has realized the urgent needs of the use of information by all users, we, therefore, have prepared a preliminary report of the 2010 Population and Housing Census so as to present key results in view of population and housing at provincial, regional and administrative areas levels. In addition, we are also preparing an advanced report with data of 1% sample households in order to present numbers and characteristics of population and housing at regional and national levels.

This report is a final regional report, by processing data from every province in each region to present information and details, population, economic and social indicators including housing characteristics at regional level by administrative areas. After the regional report has been published, the final report of the national level will be published soon after.

The 2010 Population and Housing Census is a large statistical collection project that needs concert cooperation from all sectors in providing accurate data and supports. There were integrations of resources and knowledge of both Government and Private Sectors as well as at central and regional offices, especially the mass media. Therefore, National Statistical Office would like to express our gratitude to all concerned.

**National Statistical Office**  
**Ministry of Information and Communication Technology**



## บทสรุปผู้บริหาร

สำนักงานสถิติแห่งชาติ ได้จัดทำสำมะโนประชากรและเคหะทุก 10 ปี สำหรับการจัดทำในปี 2553 นี้ เป็นการจัดทำสำมะโนประชากรครั้งที่ 11 และสำมะโนเคหะครั้งที่ 5 ซึ่งเป็นวาระครบรอบ 100 ปี สำมะโนประชากรของประเทศไทย เพื่อแสดงให้เห็นจำนวน และลักษณะต่าง ๆ ของประชากรตามที่อยู่จริงในประเทศไทย และที่อยู่อาศัยจริงของประชากร ณ วันสำมะโน (1 กันยายน 2553) จากการประมวลผลข้อมูลรายจังหวัดในภาคเหนือ สรุปข้อมูลที่สำคัญ และตัวชี้วัดทางประชากร เศรษฐกิจ สังคม และลักษณะที่อยู่อาศัย ระดับภาคและเขตการปกครอง ได้ดังนี้

### 1. ลักษณะทางประชากร

#### 1.1 จำนวนประชากร และการกระจายตัว

ประชากรที่อาศัยอยู่ในภาคเหนือ ณ วันสำมะโน (1 กันยายน 2553) มี 11.6 ล้านคน เป็นหญิง 5.9 ล้านคน (ร้อยละ 51.0) และชาย 5.7 ล้านคน (ร้อยละ 49.0) คิดเป็นอัตราส่วนเพศ 96.2 (ชายต่อหญิง 100 คน)

เมื่อพิจารณาการกระจายตัวของประชากร พบว่าประชากรอาศัยอยู่นอกเขตเทศบาลมากกว่าในเขตเทศบาล (ร้อยละ 65.4 และ 34.6 ตามลำดับ) เมื่อเปรียบเทียบระหว่างจังหวัด พบว่า จังหวัดเชียงใหม่มีประชากรอาศัยอยู่มากที่สุด 1,737,041 คน (ร้อยละ 14.9) รองลงมาคือ จังหวัดเชียงราย 1,172,928 คน (ร้อยละ 10.1) จังหวัดนครสวรรค์ 992,749 คน (ร้อยละ 8.5) และ จังหวัดแม่ฮ่องสอนมีประชากรอาศัยอยู่น้อยที่สุด คือ 209,153 คน (ร้อยละ 1.8)

ตาราง 1 จำนวนและร้อยละของประชากร จำแนกตามเพศ จังหวัด และเขตการปกครอง

จังหวัด และเขตการปกครอง	ประชากร			ร้อยละ
	รวม	ชาย	หญิง	
<b>ยอดรวม</b>	<b>11,656,040</b>	<b>5,716,158</b>	<b>5,939,882</b>	<b>100.0</b>
ในเขตเทศบาล	4,038,090	1,939,139	2,098,951	34.6
นอกเขตเทศบาล	7,617,950	3,777,019	3,840,931	65.4
<b>จังหวัด</b>				
เชียงใหม่	1,737,041	852,246	884,795	14.9
ลำพูน	412,741	201,351	211,390	3.5
ลำปาง	743,143	367,509	375,635	6.4
อุตรดิตถ์	438,578	213,033	225,545	3.8
แพร่	427,398	208,210	219,189	3.7
น่าน	452,814	225,883	226,930	3.9
พะเยา	417,380	205,076	212,303	3.6
เชียงราย	1,172,928	578,092	594,836	10.1
แม่ฮ่องสอน	209,153	106,074	103,079	1.8
นครสวรรค์	992,749	482,771	509,977	8.5
อุทัยธานี	297,493	144,243	153,251	2.6
กำแพงเพชร	797,391	392,300	405,090	6.8
ตาก	526,382	260,736	265,645	4.5
สุโขทัย	629,707	303,814	325,893	5.4
พิษณุโลก	912,827	445,505	467,322	7.8
พิจิตร	548,242	266,876	281,366	4.7
เพชรบูรณ์	940,076	462,439	477,637	8.1

#### 1.2 ความหนาแน่นของประชากร

ภาคเหนือ มีจำนวนประชากรโดยเฉลี่ยประมาณ 68.7 คน ต่อพื้นที่ 1 ตารางกิโลเมตร ซึ่งจังหวัดพิจิตร มีความหนาแน่นของประชากรมากที่สุด คือ 121.0 คน รองลงมาคือ จังหวัดนครสวรรค์และเชียงราย 103.4 คน และ 100.4 คน ต่อพื้นที่ 1 ตารางกิโลเมตร และจังหวัดแม่ฮ่องสอนมีความหนาแน่นของประชากรน้อยที่สุดคือ 16.5 คนต่อพื้นที่ 1 ตารางกิโลเมตร

แผนภูมิ 1 ความหนาแน่นของประชากรโดยเฉลี่ย จำแนกตามจังหวัด

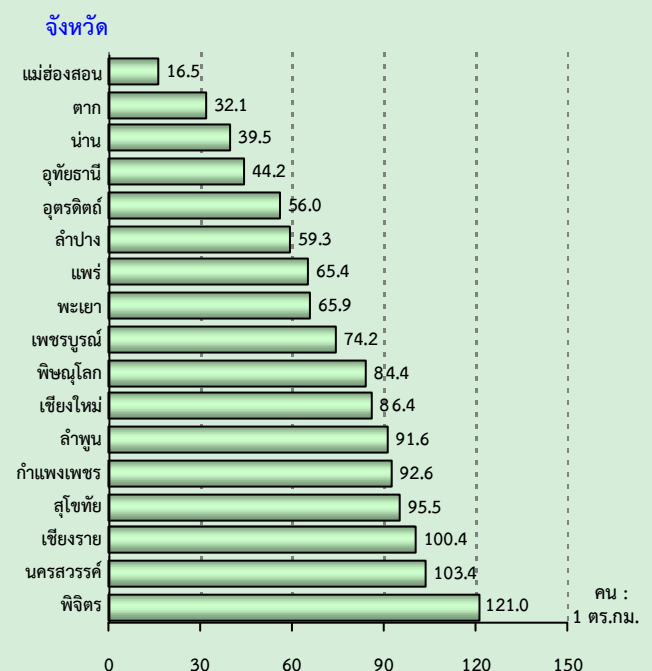

#### 1.3 โครงสร้างทางอายุและเพศของประชากร

จากปิรามิดของประชากรภาคเหนือ พ.ศ. 2553 ที่แสดงโครงสร้างประชากร จำแนกตามเพศและอายุ พบว่า โครงสร้างของประชากรเปลี่ยนไป เมื่อเทียบกับ พ.ศ. 2543 คือเป็นโครงสร้างแบบผู้สูงอายุอย่างเห็นได้ชัด กล่าวคือ ฐานของปิรามิด (ประชากรวัยเด็ก) มีขนาดแคบลง ขณะที่ส่วนบนของปิรามิด (ประชากรสูงอายุ) มีขนาดกว้างขึ้น หรือกล่าวได้ว่าจำนวนประชากรอายุ 0-14 ปี มีจำนวนลดลง ขณะที่ประชากรอายุ 60 ปีขึ้นไป เพิ่มมากขึ้นค่อนข้างสูง เนื่องจากอัตราการเกิดลดต่ำลงอย่างต่อเนื่อง การบริการด้านสาธารณสุขดีขึ้น และประชากรมีอายุยืนยาวขึ้น

แผนภูมิ 2 พีรามิดประชากรภาคเหนือ พ.ศ. 2553

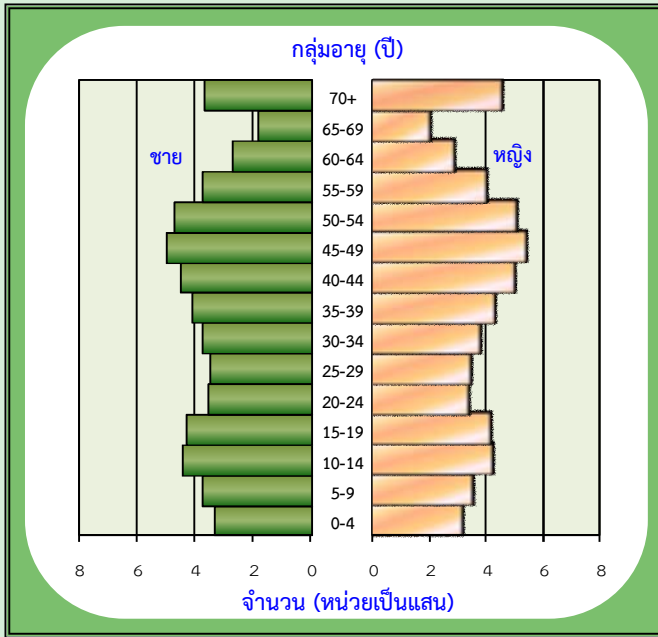

ในปี 2553 ภาคเหนือมีประชากรวัยเด็ก (0-14 ปี) ประมาณ 2.2 ล้านคน (ร้อยละ 19.3) วัยแรงงาน (15-59 ปี) 7.6 ล้านคน (ร้อยละ 65.4) และวัยสูงอายุ (60 ปีขึ้นไป) 1.8 ล้านคน (ร้อยละ 15.3)

ตาราง 2 ร้อยละของประชากร จำแนกตามโครงสร้างทางอายุ และเขตการปกครอง

โครงสร้างทางอายุ	รวม	เขตการปกครอง	
		ในเขตเทศบาล	นอกเขตเทศบาล
<b>วัยเด็ก 0-14 ปี</b>			
รวม	19.3	16.1	21.0
ชาย	20.2	17.1	21.8
หญิง	18.4	15.2	20.1
<b>วัยแรงงาน 15-59 ปี</b>			
รวม	65.4	68.5	63.7
ชาย	65.3	68.4	63.7
หญิง	65.5	68.6	63.8
<b>วัยสูงอายุ 60 ปีขึ้นไป</b>			
รวม	15.3	15.4	15.3
ชาย	14.5	14.5	14.5
หญิง	16.1	16.2	16.1

1.4 สัญชาติและศาสนา

ประชากรในภาคเหนือส่วนใหญ่มีสัญชาติไทย (ร้อยละ 96.6) สัญชาติพม่า (ร้อยละ 1.4) ที่เหลือร้อยละ 2.0 มีสัญชาติอื่น เช่น จีน ลาว เป็นต้น

ประชากรส่วนใหญ่นับถือศาสนาพุทธ (ร้อยละ 96.5) รองลงมานับถือศาสนาคริสต์ (ร้อยละ 3.1) และศาสนาอื่นๆ ร้อยละ 0.4

แผนภูมิ 3 ร้อยละของประชากร จำแนกตามสัญชาติ และศาสนา

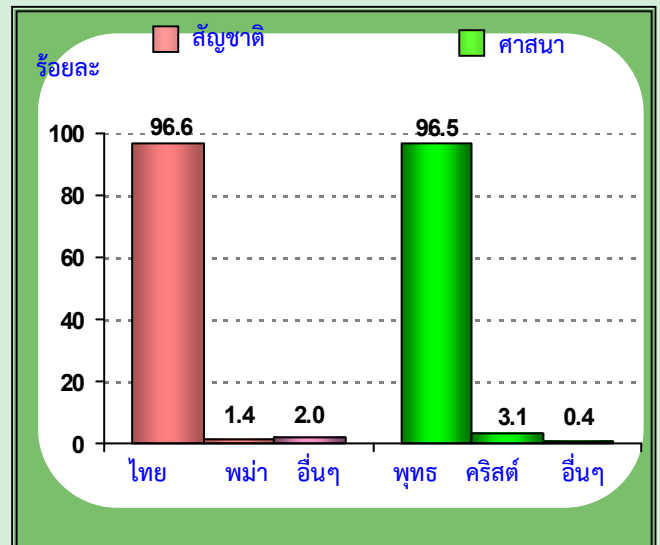

1.5 สถานภาพสมรส และภาวะเจริญพันธุ์

ประชากรอายุ 13 ปีขึ้นไป จำนวน 9.8 ล้านคน มีผู้สมรส 5.8 ล้านคน (ร้อยละ 59.8) โสด 2.6 ล้านคน (ร้อยละ 26.9) ที่เหลือเป็น หม้าย หย่า แยกกันอยู่ และ เคยสมรส แต่ไม่ทราบสถานภาพ ร้อยละ 13.3

แผนภูมิ 4 ร้อยละของประชากรอายุ 13 ปีขึ้นไป จำแนกตามสถานภาพสมรส

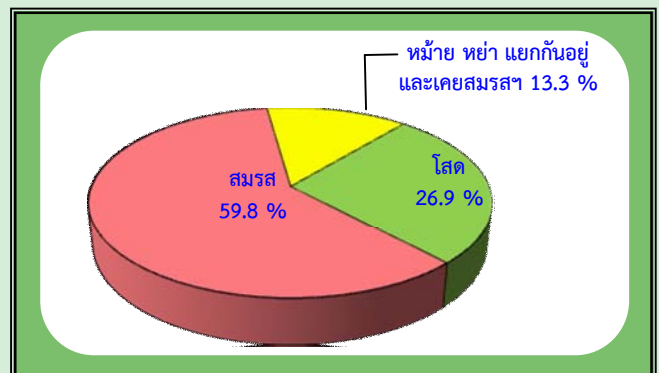

ส่วนภาวะเจริญพันธุ์ของหญิงที่มีอายุ 13 ปีขึ้นไป ในเรื่องของการมีบุตร พบว่า หญิง 1 คน มีบุตรที่ตนเองเป็นผู้ให้กำเนิดเองและมีชีวิตอยู่ขณะคลอดหรือบุตรเกิดรอด โดยเฉลี่ยประมาณ 1.65 คน โดยหญิงที่อยู่ในเขตเทศบาลมีจำนวนบุตรเกิดรอดโดยเฉลี่ยต่ำกว่าหญิงที่อยู่นอกเขตเทศบาล คือ 1.40 และ 1.79 คน ตามลำดับ แต่เมื่อพิจารณาเฉพาะหญิงเคยสมรสที่อยู่ในวัยเจริญพันธุ์ อายุ 15-49 ปี พบว่า มีบุตรเกิดรอดโดยเฉลี่ย 1.55 คน ซึ่งต่ำกว่าเมื่อ 10 ปีที่แล้ว (1.78 คน) และสอดคล้องกับอายุเฉลี่ยเมื่อสมรสครั้งแรกที่สูงขึ้นทั้งชายและหญิง

**ตาราง 3 จำนวนบุตรเกิดรอดเฉลี่ยและจำนวนบุตรที่มีชีวิตอยู่เฉลี่ย จำแนกตามเขตการปกครอง**

ภาวะเจริญพันธุ์	รวม	เขตการปกครอง	
		ในเขตเทศบาล	นอกเขตเทศบาล
<b>จำนวนบุตรเกิดรอดเฉลี่ย<sup>1/</sup> (คน)</b>			
ต่อสตรีอายุ 13 ปีขึ้นไป	1.65	1.40	1.79
ต่อสตรีอายุ 15-49 ปี	1.11	0.89	1.24
ต่อสตรีเคยสมรสอายุ 15-49 ปี	1.55	1.40	1.63
<b>จำนวนบุตรที่มีชีวิตอยู่เฉลี่ย<sup>1/</sup> (คน)</b>			
ต่อสตรีอายุ 13 ปีขึ้นไป	1.56	1.33	1.70
ต่อสตรีอายุ 15-49 ปี	1.09	0.88	1.22
ต่อสตรีเคยสมรสอายุ 15-49 ปี	1.53	1.38	1.61

1/ ไม่รวม ผู้ที่ไม่ทราบว่ามีบุตรหรือไม่

## 1.6 การศึกษา

ประชากรกลุ่มอายุ 6 – 24 ปี เป็นประชากรในวัยที่ควรกำลังศึกษาอยู่ในระดับใดระดับหนึ่ง พบว่า มีผู้ที่ไม่ได้กำลังเรียนหนังสือประมาณ ร้อยละ 25.8 เพศชายไม่ได้กำลังเรียนหนังสือมากกว่าเพศหญิง (ร้อยละ 27.6 และ 24.0 ตามลำดับ) และประชากรที่อยู่นอกเขตเทศบาลไม่ได้กำลังเรียนหนังสือมากกว่าในเขตเทศบาล (ร้อยละ 26.8 และ 24.0 ตามลำดับ)

สำหรับการศึกษาที่สำเร็จของประชากร พบว่า ประชากรอายุ 15 ปีขึ้นไปที่สำเร็จการศึกษาสูงกว่าระดับประถมศึกษา มีร้อยละ 37.4 ของประชากรอายุ 15 ปีขึ้นไปทั้งสิ้น ถ้าเปรียบเทียบระหว่างเพศ พบว่า เพศชายสำเร็จการศึกษาสูงกว่าระดับประถมศึกษา มากกว่าเพศหญิง (ร้อยละ 40.0 และ 35.0 ตามลำดับ) ประชากรที่อยู่ในเขตเทศบาลสำเร็จการศึกษาสูงกว่าระดับประถมศึกษา มากกว่านอกเขตเทศบาล (ร้อยละ 48.2 และ 31.4 ตามลำดับ)

สำหรับผู้มีอายุ 15 ปีขึ้นไปที่จบการศึกษาระดับใดระดับหนึ่งแล้ว พบว่า มีจำนวนปีการศึกษาเฉลี่ยรวม 7.1 ปี โดยเพศชายและเพศหญิงมีจำนวนปีการศึกษาเฉลี่ยใกล้เคียงกัน (7.3 และ 6.9 ปี ตามลำดับ)

**ตาราง 4 การศึกษาของประชากร จำแนกตามเพศ และเขตการปกครอง**

การศึกษา	รวม	เพศ		เขตการปกครอง	
		ชาย	หญิง	ในเขตเทศบาล	นอกเขตเทศบาล
ประชากรอายุ 6-24 ปี ที่ไม่ได้กำลังเรียน (%)	25.8	27.6	24.0	24.0	26.8
ประชากรอายุ 15 ปีขึ้นไป ที่สำเร็จการศึกษาสูงกว่าระดับประถมศึกษา (%)	37.4	40.0	35.0	48.2	31.4
ปีการศึกษาเฉลี่ยของประชากรอายุ 15 ปีขึ้นไป (ปี)	7.1	7.3	6.9	8.2	6.5

## 1.7 การทำงาน

จำนวนประชากรอายุ 15 ปีขึ้นไปทั้งสิ้น 9.4 ล้านคน เป็นผู้ทำงานในรอบปีที่แล้ว ร้อยละ 71.8 เป็นชายมากกว่าหญิง (ร้อยละ 51.3 และ 48.7 ตามลำดับ) ส่วนผู้ที่ไม่ได้ทำงาน มีร้อยละ 28.2



เมื่อพิจารณาสถานภาพการทำงาน พบว่า ผู้มีงานทำส่วนใหญ่ทำงานในฐานะ เป็นผู้ประกอบธุรกิจส่วนตัวโดยไม่มีลูกจ้าง ร้อยละ 38.5 รองลงมา คือ ทำงานในฐานะ ลูกจ้าง (ลูกจ้างรัฐบาล ลูกจ้างรัฐวิสาหกิจ และลูกจ้างเอกชน) ร้อยละ 32.4 และผู้มีงานทำเพศชายส่วนใหญ่ทำงานในฐานะประกอบธุรกิจส่วนตัวโดยไม่มีลูกจ้าง (ร้อยละ 48.2) ขณะที่ผู้มีงานทำเพศหญิงส่วนใหญ่ทำงานในฐานะช่วยธุรกิจส่วนตัวโดยไม่ได้รับค่าจ้าง (ร้อยละ 39.2)

แผนภูมิ 5 ร้อยละของประชากรอายุ 15 ปีขึ้นไปทำงาน จำแนกตามสถานภาพการทำงาน และเพศ

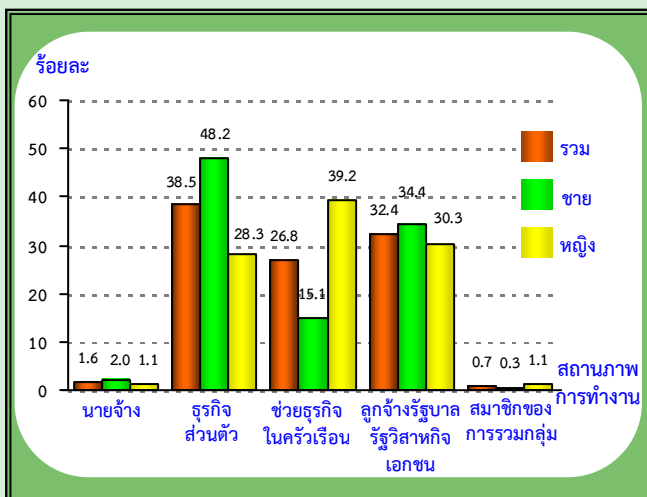

### 1.8 การย้ายถิ่น

จากการทำสำมะโนประชากรและเคหะ พ.ศ. 2553 พบว่า ประชากรที่เกิดในภาคเหนือและปัจจุบันอาศัยอยู่ในจังหวัดที่เกิด มีร้อยละ 85.3 ซึ่งส่วนใหญ่อาศัยอยู่นอกเขตเทศบาล (ร้อยละ 86.7) ส่วนประชากรที่เกิดในจังหวัดอื่นหรือประชากรที่ไม่ได้อาศัยอยู่ในจังหวัดที่เกิด มีร้อยละ 14.7

สำหรับประชากรในภาคเหนือ ที่มีการย้ายถิ่นในช่วง พ.ศ. 2548-2553 มีประมาณ 901,501 คน คิดเป็นร้อยละ 7.7 ของประชากรทั้งสิ้น โดยเพศชายมีการย้ายถิ่นมากกว่าเพศหญิง (ร้อยละ 8.1 และ 7.4 ตามลำดับ) และในเขตเทศบาลมีผู้ย้ายถิ่นมากกว่านอกเขตเทศบาล (ร้อยละ 12.4 และ 5.3 ตามลำดับ)

ตาราง 5 ร้อยละการย้ายถิ่นของประชากร จำแนกตามเพศ และเขตการปกครอง

การย้ายถิ่น <sup>1/</sup>	รวม	เพศ		เขตการปกครอง	
		ชาย	หญิง	ในเขตเทศบาล	นอกเขตเทศบาล
ผู้ที่อาศัยอยู่ในจังหวัดที่เกิด	85.3	85.0	85.5	82.5	86.7
ผู้ที่ไม่ได้อาศัยอยู่ในจังหวัดที่เกิด	14.7	15.0	14.5	17.5	13.3
ผู้ที่ย้ายถิ่นในช่วง 5 ปี (พ.ศ. 2548-2553)	7.7	8.1	7.4	12.4	5.3

1/ ไม่รวม ผู้ที่ไม่ทราบระยะเวลาการอยู่อาศัยในที่อยู่ปัจจุบัน

## 2. ลักษณะของครัวเรือน และที่อยู่อาศัย

### 2.1 จำนวนครัวเรือน ขนาดของครัวเรือนและเพศของหัวหน้าครัวเรือน

จำนวนครัวเรือนในภาคเหนือมีทั้งสิ้น 3.77 ล้านครัวเรือน เป็นครัวเรือนส่วนบุคคลจำนวน 3.74 ล้านครัวเรือน และครัวเรือนกลุ่มบุคคล 0.03 ล้านครัวเรือน และมีขนาดของครัวเรือนส่วนบุคคลโดยเฉลี่ยเท่ากับ 3.0 คน ต่อหนึ่งครัวเรือน ซึ่งเล็กกว่าขนาดครัวเรือนเฉลี่ยในปี 2543 ซึ่งมีขนาดครัวเรือนเฉลี่ย 3.5 คนต่อหนึ่งครัวเรือน

หัวหน้าครัวเรือนของครัวเรือนส่วนบุคคล ส่วนใหญ่เป็นชายมากกว่าหญิง คือ ร้อยละ 67.7 และ 32.3 ตามลำดับ

ตาราง 6 จำนวนและขนาดครัวเรือนส่วนบุคคล ร้อยละของหัวหน้าครัวเรือน จำแนกตามเขตการปกครอง

ลักษณะทางครัวเรือน	รวม	เขตการปกครอง	
		ในเขตเทศบาล	นอกเขตเทศบาล
จำนวนครัวเรือนส่วนบุคคล	3,741,291	1,397,060	2,344,231
ขนาดครัวเรือนเฉลี่ย	3.0	2.8	3.2
ครัวเรือนที่มีหัวหน้าครัวเรือนเป็นหญิง (%)	32.3	35.6	30.4

## 2.2 ประเภทและลักษณะของที่อยู่อาศัย

ประเภทที่อยู่อาศัยของครัวเรือนส่วนบุคคลในภาคเหนือ ส่วนใหญ่เป็นบ้านเดี่ยว ร้อยละ 88.8 รองลงมาคือ ตึกแถว ห้องแถว เรือนแถว ร้อยละ 4.9 และแฟลต อพาร์ทเมนท์ หอพัก ร้อยละ 4.2

โดยในเขตเทศบาลและนอกเขตเทศบาล มีลักษณะเช่นเดียวกัน คือ ครัวเรือนส่วนใหญ่มีที่อยู่อาศัยเป็นบ้านเดี่ยว แต่ในเขตเทศบาลมีที่อยู่อาศัยประเภทตึกแถว ห้องแถว เรือนแถว มากกว่านอกเขตเทศบาล (ร้อยละ 9.7 และ 2.1 ตามลำดับ) และที่อยู่อาศัยประเภทแฟลต อพาร์ทเมนท์ หอพัก มีในเขตเทศบาลมากกว่านอกเขตเทศบาล (ร้อยละ 9.6 และ 1.0 ตามลำดับ)

ตาราง 7 จำนวนและร้อยละของครัวเรือนส่วนบุคคล จำแนกตามประเภทที่อยู่อาศัย และเขตการปกครอง

ประเภทที่อยู่อาศัย	รวม		เขตการปกครอง	
	จำนวน	ร้อยละ	ในเขตเทศบาล	นอกเขตเทศบาล
<b>ประเภทที่อยู่อาศัย</b>	<b>3,741,291</b>	<b>100.0</b>	<b>100.0</b>	<b>100.0</b>
บ้านเดี่ยว	3,321,090	88.8	76.8	95.9
ทาวน์เฮ้าส์ บ้านแฝด ทาวน์โฮม	52,043	1.4	2.5	0.7
คอนโดมิเนียม แมนชั่น	16,996	0.5	1.1	0.1
แฟลต อพาร์ทเมนท์ หอพัก	156,858	4.2	9.6	1.0
ตึกแถว ห้องแถว เรือนแถว	184,689	4.9	9.7	2.1
อื่น ๆ <sup>1/</sup>	9,615	0.2	0.3	0.2

1/ รวม ครัวเรือนที่อาศัยอยู่ในห้องภายในบ้าน ห้องภายในสำนักงาน เรือ แพ และรถ

## 2.3 แหล่งที่มาของน้ำดื่ม น้ำใช้

สำหรับแหล่งที่มาของน้ำดื่ม พบว่า ครัวเรือนส่วนใหญ่ ดื่มน้ำดื่มบรรจุขวด หรือน้ำที่มาจากตู้ น้ำดื่มหยอดเหรียญ ร้อยละ 38.7 รองลงมาคือ น้ำประปา ร้อยละ 20.0 และน้ำฝน ร้อยละ 18.0 เมื่อพิจารณาตามเขตการปกครอง พบว่า ครัวเรือนที่อยู่ในเขตเทศบาลดื่มน้ำดื่มบรรจุขวดฯ สูงกว่านอกเขตเทศบาล (ร้อยละ 59.9 และ 26.0 ตามลำดับ)

ส่วนแหล่งที่มาของน้ำใช้นั้น พบว่า ครัวเรือนส่วนใหญ่ ใช้น้ำประปา ร้อยละ 77.0 รองลงมา ใช้น้ำบ่อ ร้อยละ 11.1

ตาราง 8 ร้อยละของครัวเรือนส่วนบุคคล จำแนกตามแหล่งที่มาของน้ำดื่ม น้ำใช้ และเขตการปกครอง

แหล่งที่มาของน้ำดื่มและน้ำใช้	รวม	เขตการปกครอง	
		ในเขตเทศบาล	นอกเขตเทศบาล
<b>น้ำดื่ม<sup>1/</sup></b>	<b>100.0</b>	<b>100.0</b>	<b>100.0</b>
น้ำประปา	20.0	11.8	24.8
น้ำประปา (ต้ม/กรอง)	14.3	15.2	13.8
น้ำบาดาล	1.5	1.3	1.6
น้ำบ่อ	5.0	3.4	6.0
น้ำจากแม่น้ำ ลำคลองฯ	2.4	0.7	3.5
น้ำฝน	18.0	7.6	24.2
น้ำดื่มบรรจุขวด ตู้ น้ำดื่มหยอดเหรียญ	38.7	59.9	26.0
อื่น ๆ	0.1	0.1	1.1
<b>น้ำใช้<sup>1/</sup></b>	<b>100.0</b>	<b>100.0</b>	<b>100.0</b>
น้ำประปา	77.0	80.2	75.1
น้ำประปา (ต้ม/กรอง)	1.1	0.9	1.1
น้ำบาดาล	5.3	7.1	4.2
น้ำบ่อ	11.1	9.8	11.9
น้ำจากแม่น้ำ ลำคลองฯ	4.6	1.4	6.5
น้ำฝน	0.8	0.5	1.1
อื่น ๆ	0.1	0.1	0.1

1/ ไม่รวม ไม่ทราบ

## Executive Summary

The National Statistical Office has carried out a Population and Housing Census every 10 years, this 2010 was the 11<sup>th</sup> round of Population Census and the 5<sup>th</sup> housing census. In addition it was marked the 100<sup>th</sup> year anniversary of Thailand Population Census. The census was to demonstrate numbers and characteristics of population actually living in Thailand, on the census date (1<sup>st</sup> September 2010). The data processed from the provinces of the Northern Region are to demonstrate details and indicators of population, economics and society including housing characteristics at regional level according to administrative areas, the major findings are as follows:

### 1. Demographic characteristics

#### 1.1 Number and distribution of population

Number of population in the Northern Region on the census date was 11.6 million, 5.9 million were females (51.0%) and 5.7 million were males (49.0%) with the sex ratio of 96.2 (males to 100 females).

Considering the number of population, it was found that in the North, population in non-municipality were more than those in municipality (65.4% compared to 34.6%).

Regarding the number of population, Chiang Mai is the most populous of about 1,737,041 persons (14.9%), followed by Chiang Rai which is 1,172,928 persons (10.1%), Nakhon Sawan has 992,749 persons (8.5%) and Mae Hong Son is the least populous of about 209,153 persons (1.8%).

Table 1 Number and percentage of population by sex, province and area

Province and area	Population			Percent
	Total	Male	Female	
<b>Total</b>	11,656,040	5,716,158	5,939,882	100.0
Municipality	4,038,090	1,939,139	2,098,951	34.6
Non-municipality	7,617,950	3,777,019	3,840,931	65.4
<b>Province</b>				
Chiang Mai	1,737,041	852,246	884,795	14.9
Lamphun	412,741	201,351	211,390	3.5
Lampang	743,143	367,509	375,635	6.4
Uttaradit	438,578	213,033	225,545	3.8
Phrae	427,398	208,210	219,189	3.7
Nan	452,814	225,883	226,930	3.9
Phayao	417,380	205,076	212,303	3.6
Chiang Rai	1,172,928	578,092	594,836	10.1
Mae Hong Son	209,153	106,074	103,079	1.8
Nakhon Sawan	992,749	482,771	509,977	8.5
Uthai Thani	297,493	144,243	153,251	2.6
Kamphaeng Phet	797,391	392,300	405,090	6.8
Tak	526,382	260,736	265,645	4.5
Sukhothai	629,707	303,814	325,893	5.4
Phitsanulok	912,827	445,505	467,322	7.8
Phichit	548,242	266,876	281,366	4.7
Phetchabun	940,076	462,439	477,637	8.1

#### 1.2 Population density

In the North, the average population density was 68.7 persons per 1 square kilometer. The area with the most population density is Phichit, of about 121.0 persons per 1 square kilometer, followed by Nakhon Sawan and Chiang Rai, of about 103.4 and 100.4 persons per 1 square kilometer, respectively. Mae Hong Son has the least population density which is 16.5 persons per 1 square kilometer.

Figure 1 Average population density by province

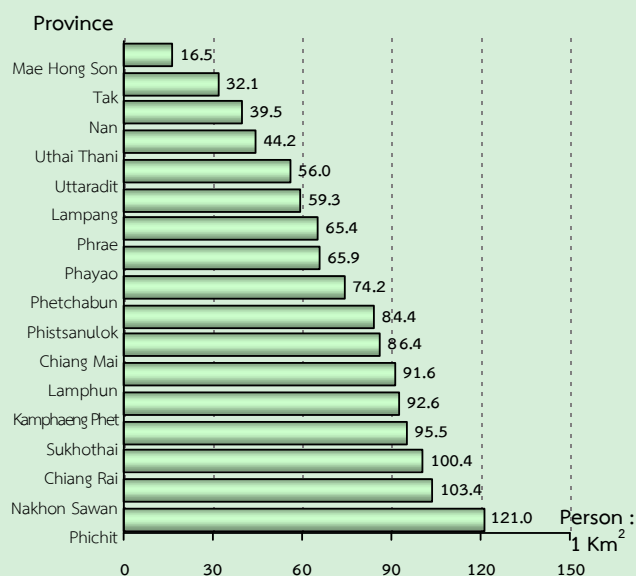

### 1.3 Population structure

The population pyramid which presents age-sex structure, shows that the Northern Region has changed in population structure when comparing with the year 2000. It is obviously signed an aging society. That is the pyramid base (Children population) is narrower than that of the year 2000 while the top of pyramid (Aging population) is wider than the year 2000, or we can say that population aged 0-14 years is decreased while population aged 60 years and over, increased, it is due to birth rate has decreased continuously, better health service, and the people have longer life.

Figure 2 Population pyramid in the Northern Region, 2010

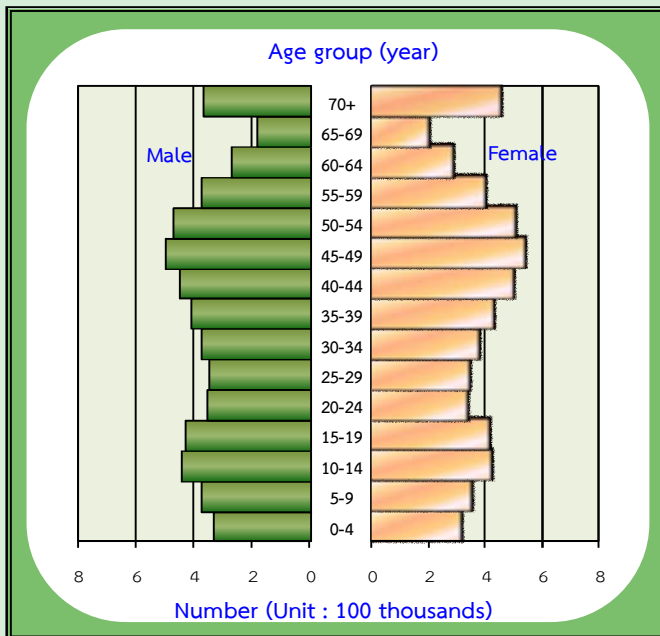

From the population and housing census of the year 2010, it was found that in the Northern, there were children population (0-14 years), around 2.2 million (19.3%), working age population (15-59 years), of about 7.6 million (65.4%) and aging population (60 years and over), of about 1.8 million (15.3%).

Table 2 Percentage of population by age structure and area

Age structure	Total	Area	
		Municipality	Non-municipality
<b>Children aged 0-14 years</b>			
Total	19.3	16.1	21.0
Male	20.2	17.1	21.8
Female	18.4	15.2	20.1
<b>Working aged 15-59 years</b>			
Total	65.4	68.5	63.7
Male	65.3	68.4	63.7
Female	65.5	68.6	63.8
<b>Old aged 60 years and over</b>			
Total	15.3	15.4	15.3
Male	14.5	14.5	14.5
Female	16.1	16.2	16.1

### 1.4 Nationality and religion

Most population in the North were Thais (96.6%), followed by Burmese (1.4%), the rest of 2.0 % was such as Chinese and Laotian etc.

Most population was Buddhist (96.5%), followed by Christian (3.1%) and other religions, of about 0.4%.

Figure 3 Percentage of population by nationality and religion

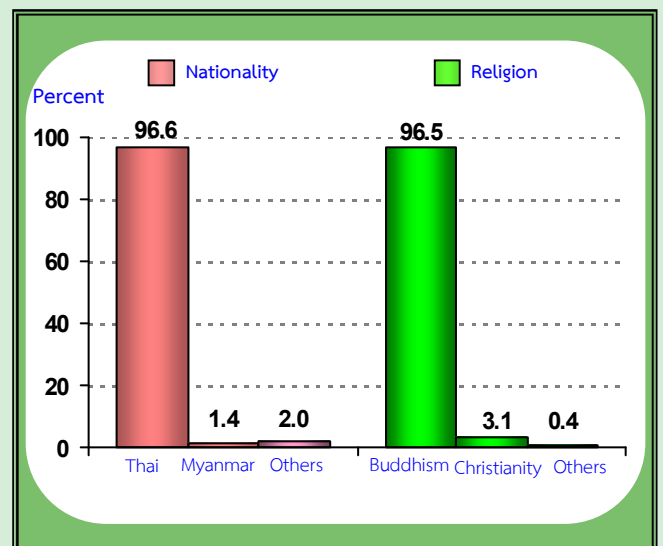

### 1.5 Marital status and fertility

There were 9.8 million population, aged 13 years and over, out of these 5.8 million (59.8%) were currently married, single 2.6 million (26.9%). The rest were widowed, divorced, separated and ever married, with unknown status (13.3%).

Figure 4 Percentage of population aged 13 years and over by marital status

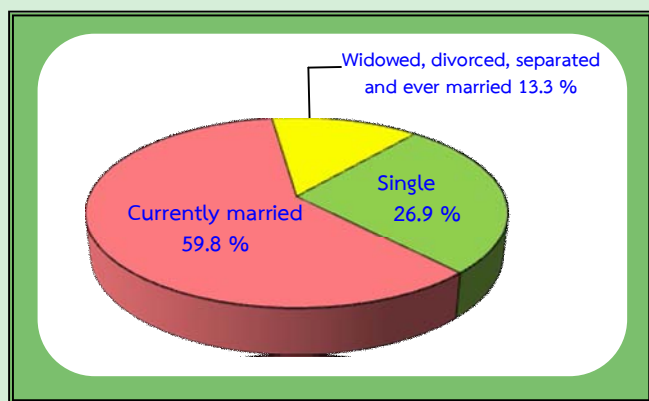

Regarding fertility, females aged 13 years and over, having their own children ever born, with the average of 1.65 children. Females in municipality had average number of children ever born lower than females in non-municipality (1.40 and 1.79 children, respectively). However, when considering females ever married, with reproductive aged 15-49 years, it was found that the average children ever born was 1.55 children which decreased from the last 10 years (1.78 children) and it is in accordance with single mean age at first marriage which has been higher in both male and female.

Table 3 Average number of children ever born and average number of living children by area

Fertility	Total	Area	
		Municipality	Non-municipality
<b>No. of children ever born<sup>1/</sup> (person)</b>			
Per females aged 13 yrs. & over	1.65	1.40	1.79
Per females aged 15-49 yrs.	1.11	0.89	1.24
Per females, ever married aged 15-49 yrs.	1.55	1.40	1.63
<b>No. of children still living<sup>1/</sup> (person)</b>			
Per females aged 13 yrs. & over	1.56	1.33	1.70
Per females aged 15-49 yrs.	1.09	0.88	1.22
Per females, ever married aged 15-49 yrs.	1.53	1.38	1.61

<sup>1/</sup> Not including females with no answer regarding children ever born

### 1.6 Education

For population aged 6 - 24 years, should be enrolled in school at any levels, it was found that there was 25.8% of population with not attending school. Males with not attending school were higher proportion than females (27.6% compared to 24.0%).

Considering according to the administrative areas, population with not attending school in non-municipality is more than those in municipality (26.8% and 24.0%, respectively).

Population aged 15 years and over, having some levels of schooling, it was found that there is 37.4% of population, with higher than elementary school. Comparing between sex, male completed higher than elementary school with higher proportion than female (40.0% and 35.0%, respectively). Population in municipality completed higher than elementary school more than population in non-municipality (48.2% and 31.4%, respectively).

The results of the census showed that the average years of education attainment of the population aged 15 years and over was 7.1 years, which was similar to both male and female (7.3 and 6.9 years, respectively).



**Table 4 Education of population by sex and area**

Education	Total	Sex		Area	
		Male	Female	Municipality	Non-municipality
Population aged 6-24 yrs., with not attending school (%)	25.8	27.6	24.0	24.0	26.8
Population aged 15 yrs. & over, with higher than elementary level (%)	37.4	40.0	35.0	48.2	31.4
Average years of schooling of population, aged 15 yrs. & over (yrs.)	7.1	7.3	6.9	8.2	6.5

### 1.7 Last year employment

Out of the total number of population aged 15 years and over, of about 9.4 million persons, there were 71.8% working last year, and 28.2% were not working. There were more males working than female (51.3% and 48.7%, respectively).

Considering work status, it was found that 38.5% of own account workers, followed by 32.4% of employees (government, state enterprise, private). Males were own account workers more than females (48.2% and 28.3%, respectively). However, females were unpaid family workers more than males (39.2% and 15.1%, respectively).

**Figure 5 Percentage of population aged 15 years and over by work status and sex**

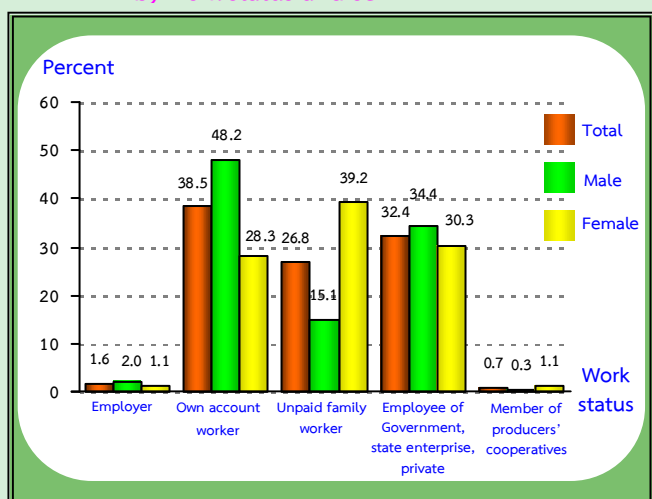

### 1.8 Migration

From the 2010 Population and Housing Census, it showed that the population who were born in the North and presently live in hometown was 85.3%, most of them lived in non-municipality (86.7%). Population who were born in other provinces or population do not live in their hometown was 14.7%.

Population in the North migrated during the year 2005–2010, approximately 901,501 persons or 7.7%. There was a difference between male and female in migration proportion (8.1% compared to 7.4%). People in municipality migrated more than those in non-municipality (12.4% and 5.3%, respectively).

**Table 5 Percentage of population migration by sex and area**

Migration <sup>1/</sup>	Total	Sex		Area	
		Male	Female	Municipality	Non-municipality
People who live in their hometown	85.3	85.0	85.5	82.5	86.7
People who do not live in their hometown	14.7	15.0	14.5	17.5	13.3
People who migrate 5 yrs. (2005 -2010)	7.7	8.1	7.4	12.4	5.3

<sup>1/</sup> Excluding, number of population with unknown period of present stay

## 2. Household characteristics

### 2.1 Number of households, household size and sex of household head

There were 3.77 million households in the Northern Region, out of these, 3.74 million were private households and 0.03 million were collective households. Average size of private household was 3.0 persons per 1 household which was smaller than the average size of the previous census round in the year 2000, which the average size was 3.5 persons per 1 household.

Most household head of private household were males more than females (67.7% and 32.3%, respectively).

**Table 6 Number and size of private households, percentage of households head by area**

Household	Total	Area	
		Municipality	Non-municipality
Number of private households	3,741,291	1,397,060	2,344,231
Average size of private household	3.0	2.8	3.2
Household with female household head (%)	32.3	35.6	30.4

## 2.2 Type and characteristic of living quarters

About 88.8% of private households in the North are detached houses, followed by 4.9% of row house, shop house and 4.2% of flat apartment and hostel.

There are row houses, shop houses in municipality more than those in non-municipality (9.7% and 2.1%, respectively), and flat, apartment, hostel in municipality is higher proportion than non-municipality (9.6% and 1.0%, respectively).

**Table 7 Number and percentage of private households by type of living quarters and area**

Type of living quarters	Total		Area	
	Number	Percent	Municipality	Non-municipality
Type of living quarters	3,741,291	100.0	100.0	100.0
Detached house	3,321,090	88.8	76.8	95.9
Town house, duplex, townhome	52,043	1.4	2.5	0.7
Condominium, mansion	16,996	0.5	1.1	0.1
Flat, apartment, hostel	156,858	4.2	9.6	1.0
Row house, shop house	184,689	4.9	9.7	2.1
Others <sup>1/</sup>	9,615	0.2	0.3	0.2

1/ Including rooms as living quarter inside a house or office, boat, raft and car

## 2.3 Source of drinking water and water supply

Regarding drinking water, it was found that most of private households in the North drink bottled water (38.7%), followed by tap water (20.0%) and rain water (18.0%). Considering administrative area, illustrated that most households in municipality drink bottled water (59.9%), which higher ratio than those in non-municipality (26.0%).

For source of water supply, most households use tap water (77.0%), followed by well water (11.1%).

**Table 8 Percentage of private household by source of drinking water, water supply and area**

Source of drinking water and water supply	Total	Area	
		Municipality	Non-municipality
<b>Drinking water<sup>1/</sup></b>	<b>100.0</b>	<b>100.0</b>	<b>100.0</b>
Tap water	20.0	11.8	24.8
Treated tap water (boiled/filtered)	14.3	15.2	13.8
Underground water	1.5	1.3	1.6
Well water	5.0	3.4	6.0
River, stream, canal, waterfall	2.4	0.7	3.5
Rain water	18.0	7.6	24.2
Bottled water, water from vending machine	38.7	59.9	26.0
Others	0.1	0.1	1.1
<b>Water supply<sup>1/</sup></b>	<b>100.0</b>	<b>100.0</b>	<b>100.0</b>
Tap water	77.0	80.2	75.1
Treated tap water (boiled/filtered)	1.1	0.9	1.1
Underground water	5.3	7.1	4.2
Well water	11.1	9.8	11.9
River, stream, canal, waterfall	4.6	1.4	6.5
Rain water	0.8	0.5	1.1
Others	0.1	0.1	0.1

1/ Excluding unknown

ตัวชี้วัดที่สำคัญของประชากรและที่อยู่อาศัย พ.ศ. 2533 - 2553

Key indicators of the population and housing 1990 - 2010

รายการ	2533	2543	2553	Items
	1990	2000	2010	
<b>ลักษณะทางประชากร</b>				<b>Demographic characteristics</b>
ประชากรรวม ('000)	10,584.4	11,433.1	11,656.0	Total population ('000)
ประชากรในเขตเทศบาล (%)	20.7	20.6	34.6	Population in municipal area (%)
อัตราส่วนเพศ (ชายต่อหญิง 100 คน)	101.0	98.2	96.2	Sex ratio (males per 100 females)
อัตราการเพิ่มของประชากรต่อปี	1.54	0.77	0.19	Annual growth rate
อายุมัธยฐาน (ปี)	26.5	31.6	37.9	Median age (years)
ประชากรตามหมวดอายุ				Population by age group
วัยเด็ก 0-14 ปี (%)	26.9	23.4	19.3	0-14 years (%)
วัยแรงงาน 15-59 ปี (%)	64.7	65.4	65.4	15-59 years (%)
วัยสูงอายุ 60 ปีขึ้นไป (%)	8.4	11.2	15.3	60 years and over (%)
อัตราส่วนการเป็นภาระ (ต่อประชากรอายุ 15-59 ปี 100 คน)				Age dependency ratio (per 100 adults 15-59 years)
รวม	54.4	52.9	52.9	Total
ประชากรอายุ 0-14 ปี	41.5	35.8	29.5	population aged 0 - 14 years
ประชากรอายุ 60 ปีขึ้นไป	12.9	17.1	23.4	population aged 60 years and over
อายุเฉลี่ยเมื่อแรกสมรส				Singulate mean age at first marriage (SMAM)
รวม	23.8	25.0	26.1	Total
ชาย	25.1	26.8	28.1	Male
หญิง	22.4	23.3	24.1	Female
ประชากรที่มีสัญชาติไทย (%)	na	98.2	96.6	Thai nationalities (%)
ประชากรที่ไม่ใช่สัญชาติไทย (%)	na	1.8	3.4	Non Thai nationalities (%)
ประชากรที่นับถือศาสนาพุทธ (%)	98.1	96.6	96.5	Buddhists (%)
ประชากรที่นับถือศาสนาอิสลาม (%)	0.2	0.3	0.3	Muslims (%)
ประชากรที่มีชื่อในทะเบียนบ้านตามที่อยู่อาศัยจริง (%)	na	na	86.9	Registered in actual resident (%)
ประชากรที่มีชื่อในทะเบียนบ้านภายในจังหวัดที่อยู่อาศัยจริง (%)	na	na	95.4	Registered in actual provinced resident (%)
<b>การศึกษา</b>				<b>Education</b>
จำนวนปีโดยเฉลี่ยที่สำเร็จการศึกษาของประชากรอายุ 15 ปีขึ้นไป (ปี)	4.9	6.1	7.1	Average years of education attainment of population aged 15 years and over (year)
ประชากรอายุ 6 - 24 ปี ที่ไม่ได้กำลังเรียนหนังสือ (%)	57.6	37.3	25.8	Population aged 6-24 years not attending school (%)
<b>การอ่านออกเขียนได้ของประชากรอายุ 15 ปีขึ้นไป</b>				<b>Literacy of population aged 15 years and over</b>
ประชากรที่อ่านและเขียนภาษาใดก็ได้ (%)	na	86.2	95.2	Population can read and write any language (%)
ประชากรที่อ่านและเขียนภาษาไทยได้ (%)	87.7	na	94.4	Population can read and write Thai language (%)
ประชากรที่อ่านและเขียนภาษาอื่นได้ (%)	na	na	13.3	Population can read and write others language (%)

na : ไม่มีข้อมูลในปีนั้น  
not available

ตัวชี้วัดที่สำคัญของประชากรและที่อยู่อาศัย พ.ศ. 2533 - 2553 (ต่อ)

Key indicators of the population and housing 1990 - 2010 (Contd.)

รายการ	2533	2543	2553	Items
	1990	2000	2010	
<b>การทำงานของประชากรอายุ 15 ปีขึ้นไป</b>				<b>Employment of population aged 15 years and over</b>
ประชากรที่ทำงานในรอบปีทั้งสิ้น (%)	85.0	73.8	71.8	Population work in the last year (%)
ประชากรที่ทำงานในภาคเกษตรกรรม (%)	75.4	63.1	57.5	Population in agricultural sector (%)
สถานภาพการทำงาน (%)				Work status (%)
นายจ้าง	0.6	0.8	1.6	Employers
ธุรกิจส่วนตัวโดยไม่มีลูกจ้าง	32.4	34.0	38.5	Own account workers
ลูกจ้าง (รัฐบาล/รัฐวิสาหกิจ/เอกชน)	20.8	31.7	26.8	Employees
ช่วยธุรกิจในครัวเรือนโดยไม่ได้รับค่าจ้าง	46.2	33.4	32.4	Unpaid family workers
การรวมกลุ่ม	-	0.1	0.7	Members of producers' cooperatives
<b>ภาวะเจริญพันธุ์</b>				<b>Fertility</b>
จำนวนบุตรเกิดรอดเฉลี่ย (ต่อสตรีเคยสมรสอายุ 15-49 ปี)	2.11	1.78	1.55	Mean number of children ever born (Per ever married women 15-49 years)
จำนวนบุตรที่มีชีวิตอยู่โดยเฉลี่ย (ต่อสตรีเคยสมรสอายุ 15-49 ปี)	2.01	1.72	1.53	Mean number of children still living (Per ever married women 15-49 years)
<b>การย้ายถิ่น</b>				<b>Migration</b>
การย้ายถิ่นในช่วง 5 ปี				Five years migration
ประชากรที่ย้ายถิ่นภายใน 5 ปี (%)	5.5	4.3	7.7	Population who migrated within previous 5 years (%)
ประชากรที่ไม่ได้อาศัยอยู่ในจังหวัดที่เกิด (%)	11.6	15.2	14.7	Population who were not living in province of birth (%)
<b>ลักษณะของครัวเรือน</b>				<b>Households characteristics</b>
จำนวนครัวเรือนทั้งสิ้น ('000)	2,631.9	3,194.2	3,771.5	Total households ('000)
จำนวนครัวเรือนกลุ่มบุคคล ('000)	9.8	13.1	30.2	Collective households ('000)
จำนวนครัวเรือนส่วนบุคคล ('000)	2,622.1	3,181.1	3,741.3	Private households ('000)
- ขนาดครัวเรือนเฉลี่ย	4.0	3.5	3.0	- Average household size
- ครัวเรือนคนเดียว (%)	4.9	8.9	18.1	- One person households (%)
- ครัวเรือนที่มีหัวหน้าครัวเรือนเป็นหญิง (%)	15.6	23.5	32.3	- Female - headed households (%)

na : ไม่มีข้อมูลในปีนั้น

not available

ตัวชี้วัดที่สำคัญของประชากรและที่อยู่อาศัย พ.ศ. 2533 - 2553 (ต่อ)

Key indicators of the population and housing 1990 - 2010 (Contd.)

รายการ	2533	2543	2553	Items
	1990	2000	2010	
ลักษณะของที่อยู่อาศัย				Housing characteristics
ที่อยู่อาศัยของครัวเรือนใช้วัสดุไม่ถาวร (%)	11.4	9.0	2.0	Households living in non-permanent materials dwelling (%)
ครัวเรือนที่เป็นเจ้าของที่อยู่อาศัย (%)	93.2	90.2	88.3	Households with ownership (%)
ครัวเรือนที่มีสุขลักษณะ (%)	89.4	97.6	99.3	Households with sanitation (%)
ครัวเรือนที่มีน้ำดื่มสะอาด <sup>1/</sup> (%)	75.7	89.0	91.0	Households with safe drinking water <sup>1/</sup> (%)
ครัวเรือนที่มีคอมพิวเตอร์ (%)	na	na	26.7	Households with computer (%)
ครัวเรือนที่มีโทรศัพท์มือถือ (%)	na	na	87.2	Households with mobile phone (%)
ครัวเรือนที่มีอินเทอร์เน็ต (%)	na	na	8.3	Households with Internet (%)

na : ไม่มีข้อมูลในปีนั้น

not available

1/ น้ำดื่มสะอาด ได้แก่ น้ำประปา น้ำประปาผ่านการบำบัด (ต้ม/กรอง) น้ำฝน น้ำดื่มบรรจุขวด/ตู้ น้ำดื่มหยอดเหรียญ

Safe drinking water included tap water, treated water, rain water, bottled drinking water

ปี 2543 น้ำดื่มสะอาด รวมน้ำบาดาล/น้ำบ่อที่ไม่ใช่สาธารณะ

In 2000 : Safe drinking water included private well



แผนภูมิ ปีรามิตประชากรภาคเหนือ พ.ศ. 2523 2533 2543 2553

Figure Population Pyramids in the Northern Region, 1980, 1990, 2000, 2010

พ.ศ. 2523, 1980

กลุ่มอายุ (ปี) Age group (year)

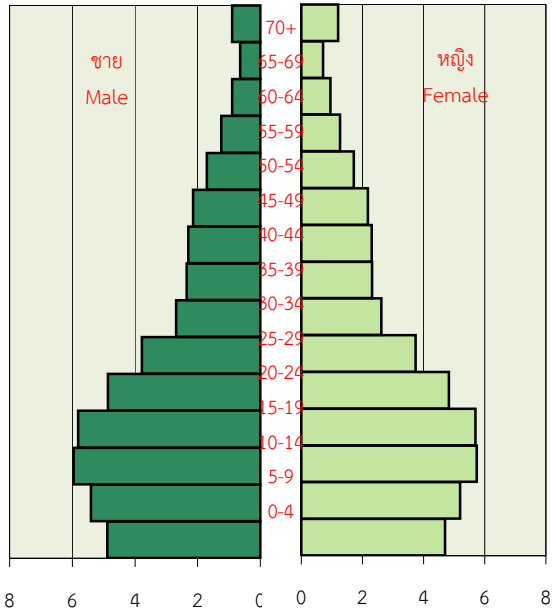

จำนวน (หน่วยเป็นแสน)

Number (Unit : 100 thousands)

พ.ศ. 2533, 1990

กลุ่มอายุ (ปี) Age group (year)

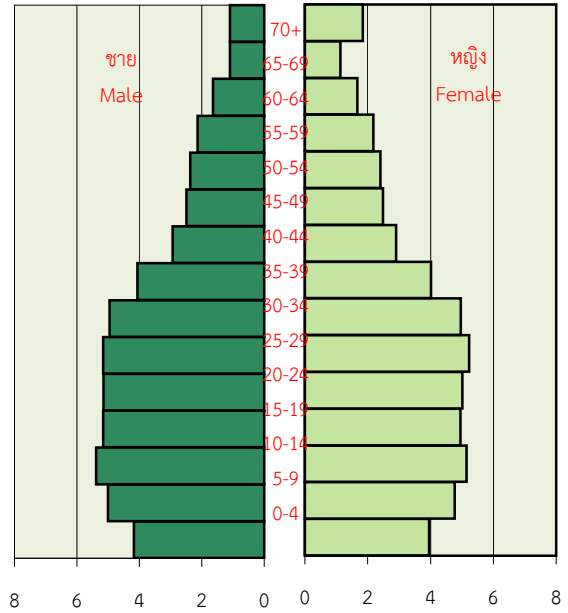

จำนวน (หน่วยเป็นแสน)

Number (Unit : 100 thousands)

พ.ศ. 2543, 2000

กลุ่มอายุ (ปี) Age group (year)

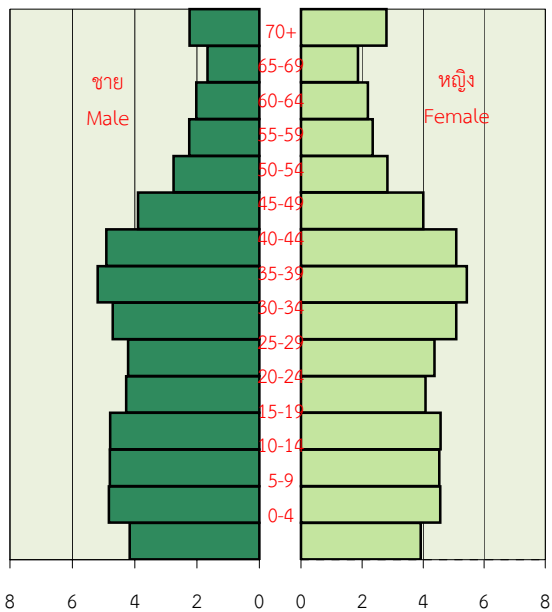

จำนวน (หน่วยเป็นแสน)

Number (Unit : 100 thousands)

พ.ศ. 2553, 2010

กลุ่มอายุ (ปี) Age group (year)

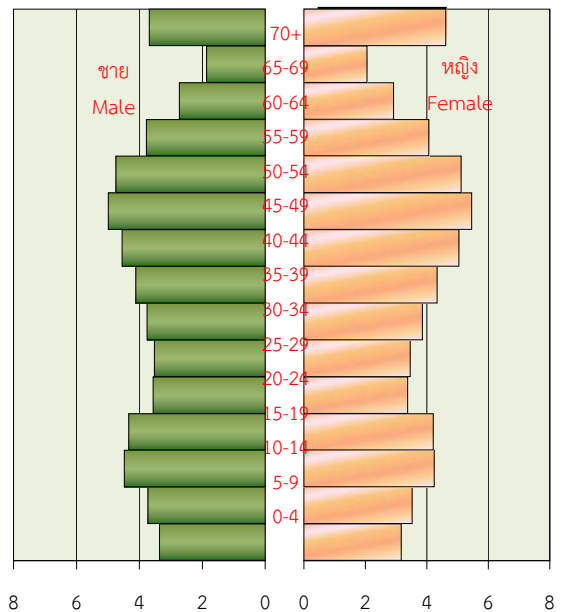

จำนวน (หน่วยเป็นแสน)

Number (Unit : 100 thousands)

# บทที่ 1

## บทนำ

### 1. ความเป็นมา

ประเทศไทยได้จัดทำสำมะโนประชากรขึ้นเป็นครั้งแรกเมื่อ พ.ศ. 2452 และต่อมาใน พ.ศ. 2462 2472 2480 และ 2490 ซึ่งทั้ง 5 ครั้ง จัดทำโดยกระทรวงมหาดไทย (เรียกว่าสำมะโนครัว)

สำนักงานสถิติแห่งชาติ จัดทำสำมะโนประชากรตั้งแต่ พ.ศ. 2503 ตามพระราชบัญญัติสถิติ พ.ศ. 2495 และได้จัดทำทุกระยะ 10 ปี (2513 2523 2533 และ 2543) ตามอำนาจหน้าที่ที่กำหนดในพระราชบัญญัติสถิติ พ.ศ. 2508 ซึ่งสอดคล้องกับข้อเสนอแนะขององค์การสหประชาชาติ (United Nation) ที่ต้องการให้ประเทศต่างๆ เก็บรวบรวมข้อมูลสถิติเกี่ยวกับประชากรและลักษณะต่างๆ ตลอดจนสภาพการอยู่อาศัยของประชากรในประเทศอย่างน้อยทุกระยะ 10 ปี ในปีคริสต์ศักราชที่ลงท้ายด้วย “0” เพื่อให้มีข้อมูลใช้ในการพัฒนาประเทศได้อย่างเหมาะสม และสามารถเปรียบเทียบข้อมูลระหว่างประเทศได้ และตั้งแต่ พ.ศ. 2513 เป็นต้นมา สำนักงานสถิติแห่งชาติได้จัดทำสำมะโนเคหะไปพร้อมๆ กับการทำสำมะโนประชากรด้วยสำหรับสำมะโนประชากรและเคหะ พ.ศ. 2553 ตามพระราชบัญญัติสถิติ พ.ศ. 2550 นับเป็นสำมะโนประชากรครั้งที่ 11 ซึ่งครบรอบ 100 ปี สำมะโนประชากรประเทศไทย และเป็นการทำสำมะโนเคหะครั้งที่ 5 ของประเทศ

### 2. วัตถุประสงค์

- 1) เพื่อเก็บรวบรวมข้อมูลโครงสร้างประชากรตามที่อยู่จริง และที่อยู่อาศัย เช่น เพศ อายุ ศาสนา สัญชาติ การศึกษา สถานภาพการสมรส การทำงาน และประเภทที่อยู่อาศัย เป็นต้น
- 2) เพื่อให้ได้ข้อมูลในระดับพื้นที่ย่อย (หมู่บ้าน เทศบาล)
- 3) เพื่อวัดการเปลี่ยนแปลงโครงสร้างของประชากรและที่อยู่อาศัยในรอบ 10 ปี

### 3. ประโยชน์ของข้อมูล

ข้อมูลจำนวนประชากรและโครงสร้างของประชากรตามที่อยู่จริงสามารถนำไปใช้ประโยชน์ ดังนี้

#### 3.1 ภาครัฐ

- 1) ใช้กำหนดนโยบาย และวางแผนด้านประชากร สังคม เศรษฐกิจ และสิ่งแวดล้อม ในระดับประเทศและท้องถิ่นได้อย่างถูกต้องและเหมาะสม
- 2) จัดเตรียมงบประมาณ เพื่อหาสาธารณูปโภคและบริการขั้นพื้นฐานต่างๆ ได้ตรงตามความต้องการและจำเป็นที่แท้จริงในพื้นที่ (หมู่บ้าน เทศบาล ตำบล อำเภอ จังหวัด)
- 3) ใช้เป็นฐานในการคาดประมาณจำนวนประชากรในอนาคต (Population Projection)

4) ใช้ในการประเมินผลแผนพัฒนาเศรษฐกิจและสังคมแห่งชาติฉบับที่ 10 (พ.ศ. 2550-2554) และจัดเตรียมแผนฯ ฉบับที่ 11 (พ.ศ. 2555-2559)

5) ใช้เป็นกรอบในการเลือกตัวอย่าง (Sampling Frame) สำหรับการสำรวจในรายละเอียดเฉพาะเรื่องด้านต่างๆ ของประชากรและครัวเรือน

### 3.2 ภาคเอกชน

ใช้ข้อมูลโครงสร้างและความหนาแน่นของประชากรในพื้นที่ต่างๆ ประกอบการตัดสินใจดำเนินธุรกิจ เช่น การตั้งร้านค้า การขยายกิจการ การออกผลิตภัณฑ์/บริการใหม่ๆ สู่ลูกค้ากลุ่มเป้าหมาย เป็นต้น

### 3.3 ภาคประชาชน

ได้รับความอยู่ดีมีสุข เนื่องจากได้รับบริการจากภาครัฐอย่างพอเพียงและทั่วถึง

## 4. คุ่มรวม

ประชากรและสถานที่ที่ประชากรใช้อาศัยจริง ที่จะถูกเก็บรวบรวมข้อมูลในครั้งนี้ หมายถึง

### 4.1 ประชากรที่อยู่ในคุ่มรวม ได้แก่

- คนไทยทุกคนที่อาศัยอยู่ในประเทศไทยในวันสำมะโน
- คนที่มีสถานที่อยู่ปกติในประเทศไทย แต่วันสำมะโนไปต่างประเทศชั่วคราว (ไม่ได้ตั้งใจจะตั้งหลักแหล่ง)
- เจ้าหน้าที่ฝ่ายพลเรือนและทหาร รวมทั้งคณะทูตของประเทศไทย พร้อมทั้งครอบครัว ซึ่งมีสำนักงานอยู่ในต่างประเทศ
- คนต่างชาติ/ต่างด้าวที่เข้ามาอยู่ในประเทศไทยเป็นระยะเวลาตั้งแต่ 3 เดือนขึ้นไป นับถึงวันสำมะโน

### 4.2 ประชากรที่ไม่อยู่ในคุ่มรวม ได้แก่

- เจ้าหน้าที่ฝ่ายพลเรือนและทหาร รวมทั้งคณะทูตต่างประเทศ พร้อมทั้งครอบครัว ซึ่งมีสำนักงานอยู่ในประเทศไทย
- คนต่างชาติ/ต่างด้าวที่เข้ามาอยู่ในประเทศไทยเป็นระยะเวลาไม่ถึง 3 เดือน นับถึงวันสำมะโน
- ผู้อพยพหรือผู้หลบหนีเข้าเมือง ซึ่งอยู่ในค่ายอพยพที่รัฐบาลกำหนด

### 4.3 คุ่มรวมเคหะ ได้แก่

- สถานที่ที่ใช้อาศัยจริงในประเทศไทยของประชากร ได้แก่ บ้าน อาคาร สิ่งปลูกสร้าง เรือ แพ รถ ห้องภายในสำนักงาน ที่สาธารณะ ใต้สะพาน ฯลฯ

## 5. วันสำมะโน

การทำสำมะโนประชากรและเคหะในครั้งนี้ กำหนดให้ วันที่ 1 กันยายน พ.ศ. 2553 เป็นวันสำมะโน เพื่อใช้อ้างอิงในการนับจำนวนบ้าน ประชากร และครัวเรือน

## 6. ข้อมูลที่เก็บรวบรวม

1) ข้อมูลเกี่ยวกับประชากรและครัวเรือน ได้แก่ จำนวนประชากรและครัวเรือน เพศ อายุ ศาสนา สัญชาติ ภาษาที่ใช้พูด ขนาดและประเภทของครัวเรือน เพื่อศึกษาลักษณะโครงสร้างประชากร และครัวเรือน

2) ข้อมูลเกี่ยวกับการศึกษา ได้แก่ จำนวนนักเรียนและนักศึกษาที่กำลังเรียนในแต่ละชั้น จำนวนผู้จบการศึกษาในแต่ละระดับ การอ่านออกเขียนได้ เพื่อทราบระดับการศึกษาและการรู้หนังสือของประชากร

3) ข้อมูลเกี่ยวกับการทำงาน ได้แก่ อาชีพหลัก ลักษณะงาน หรือประเภทกิจการ สถานภาพการทำงาน เพื่อศึกษาถึงการมีงานทำ และลักษณะการทำงานของประชากร

4) ข้อมูลเกี่ยวกับภาวะเจริญพันธุ์ ได้แก่ สถานภาพสมรส จำนวนบุตรเกิดรอด เพื่อศึกษาภาวะเจริญพันธุ์ของประชากร

5) ข้อมูลเกี่ยวกับการย้ายถิ่น ได้แก่ จังหวัด/ประเทศที่เกิด จังหวัด/ประเทศที่อยู่ก่อนย้าย การย้ายถิ่นระหว่างเมืองและชนบท เพื่อศึกษาลักษณะการย้ายถิ่นของประชากร

6) ข้อมูลเกี่ยวกับเคหะ ได้แก่ ประเภทและลักษณะของที่อยู่อาศัย การครอบครองที่ดินและที่อยู่อาศัย การใช้แสงสว่าง การใช้ส้วม ประเภทของเชื้อเพลิงที่ใช้ แหล่งน้ำดื่ม น้ำใช้ และเครื่องใช้ในครัวเรือน ประเภทต่างๆ เพื่อทราบถึงระดับความเป็นอยู่และสุขลักษณะของประชากร

## 7. วิธีการเก็บรวบรวมข้อมูล

การเก็บรวบรวมข้อมูลโครงการสำมะโนประชากรและเคหะ พ.ศ. 2553 ได้ดำเนินการพร้อมกันทั่วประเทศระหว่างวันที่ 1 กันยายน – 31 ตุลาคม 2553 โดยกำหนดวิธีการเก็บรวบรวมข้อมูลไว้ 4 วิธี คือ

1) การสัมภาษณ์โดยพนักงานสนาม เป็นวิธีหลักในการเก็บรวบรวมข้อมูลในการทำสำมะโนประชากรและเคหะครั้งนี้ หมายถึง การส่งพนักงานสนามออกไปสอบถามข้อมูลแต่ละครัวเรือนตามที่อยู่อาศัยจริง

2) การทอดแบบ เป็นวิธีที่ผู้ให้ข้อมูลต้องการบันทึกข้อมูลด้วยตนเอง โดยพนักงานสนามมอบแบบสอบถาม พร้อมซองบรรจุแบบให้กับผู้ให้ข้อมูล แล้วนัดหมายมารับ หรือ ส่งคืนทางไปรษณีย์โดยไม่ต้องเสียค่าส่ง

3) การให้ข้อมูลทางอินเทอร์เน็ต เป็นวิธีที่ผู้ให้ข้อมูลต้องการบันทึกข้อมูลด้วยตนเองในระบบอินเทอร์เน็ต (Internet) ทาง website [www.nso.go.th](http://www.nso.go.th) หรือ ทาง URL <http://popcensus.nso.go.th>

4) การให้ข้อมูลทางโทรศัพท์ เป็นวิธีที่ผู้ให้ข้อมูลต้องการให้ข้อมูลโดยการให้สัมภาษณ์ทางโทรศัพท์ (Telephone Interview Center : TIC)

## 8. บทนิยาม

### ภาคประชากร

#### 8.1 ประเภทของครัวเรือน

**ครัวเรือนส่วนบุคคล** หมายถึง ครัวเรือนของบุคคลทั่วไป ซึ่งอาจประกอบด้วยบุคคลคนเดียวหรือหลายคน อาศัยอยู่ในบ้านหรือสถานที่อยู่เดียวกัน หรือในบริเวณเดียวกัน จัดหาหรือใช้สิ่งอุปโภคบริโภคอันจำเป็นแก่การครองชีพร่วมกัน โดยบุคคลเหล่านี้อาจเป็นญาติหรือไม่เป็นญาติกันก็ได้

**ครัวเรือนกลุ่มบุคคล** หมายถึง ครัวเรือนซึ่งประกอบด้วยบุคคลหลายคนประเภทเดียวกันมาอยู่ร่วมกันโดยมีกฎหรือระเบียบข้อบังคับระบุไว้ให้มาอยู่ร่วมกัน แบ่งเป็น 2 ประเภท

1) **ครัวเรือนประเภทคนงาน** หมายถึง คนงานที่อาศัยอยู่ร่วมกันในบริเวณโรงงานหรือในสถานที่ที่นายจ้างเป็นผู้จัดหาที่พักให้อยู่ร่วมกัน แยกต่างหากจากครัวเรือนนายจ้าง โดยไม่เสียค่าที่พัก

2) **ครัวเรือนสถาบัน** หมายถึง ครัวเรือนที่อยู่ร่วมกันอย่างมีกฎระเบียบ เช่น วัด เรือนจำ กรม กองทหาร หอพักนักเรียนประจำ หอพักในมหาวิทยาลัย เป็นต้น

#### 8.2 อายุ

หมายถึง อายุเต็มปีบริบูรณ์ นับถึงวันคล้ายวันเกิดครั้งสุดท้าย ก่อนวันที่ 1 กันยายน พ.ศ. 2553

#### 8.3 การอ่านออกและเขียนได้

หมายถึง ความสามารถอ่านออกและเขียนภาษาใดๆ ก็ได้ ในประโยคง่ายๆ โดยเข้าใจความหมายและสามารถใช้ในชีวิตประจำวันได้ รวมทั้งภาษาเบลล์ของคนตาบอดด้วย ถ้าอ่านออกเพียงอย่างเดียวแต่เขียนไม่ได้ ถือว่าเป็นผู้ที่อ่านและเขียนไม่ได้

#### 8.4 สถานภาพสมรส

หมายถึง ความผูกพันระหว่างชายกับหญิงในการเป็นสามีภรรยา ดังนี้

**โสด** ได้แก่ ผู้ที่ไม่เคยสมรส หรือไม่เคยอยู่ร่วมกับใครฉันท์สามีภรรยา

**สมรส** ได้แก่ ผู้ที่อยู่ร่วมกันฉันท์สามีภรรยา ไม่ว่าจะได้ทำการสมรสกันถูกต้องตามกฎหมายหรือไม่ก็ตาม แม้ว่าจะห่างไปสัมพันธ์สามีและภรรยาจะไม่อยู่ด้วยกัน แต่ยังมีความสัมพันธ์ฉันท์สามีภรรยา

**หม้าย** ได้แก่ ผู้ที่คู่สมรสได้ตายไปแล้ว และขณะนี้ยังไม่ได้สมรสใหม่

**หย่า** ได้แก่ สามีภรรยาที่หย่ากันโดยถูกต้องตามกฎหมายแล้ว

**แยกกันอยู่** ได้แก่ ผู้ที่ไม่ได้อยู่ร่วมกันฉันท์สามีภรรยาแล้ว แต่ยังไม่ได้หย่ากันโดยถูกต้องตามกฎหมาย

**เคยสมรสแต่ไม่ทราบสถานภาพ** ได้แก่ ผู้ที่เคยสมรสแต่ไม่ทราบว่าสถานภาพใดแน่



## 8.5 งาน

หมายถึง งานที่ทำเพื่อก่อให้เกิดรายได้หรือเกิดผลผลิต ได้แก่ การทำงานเป็นลูกจ้างเอกชน ลูกจ้างรัฐบาล หรือรัฐวิสาหกิจ หรือองค์กรระหว่างประเทศ การประกอบธุรกิจ อุตสาหกรรม วิชาชีพ และการประกอบการเกษตร

## 8.6 อาชีพ

หมายถึง ประเภทหรือชนิดของงานที่ผู้ันั้นทำอยู่ ซึ่งก่อให้เกิดรายได้หรือเกิดผลผลิต เช่น ครูสอนดนตรี วิศวกรไฟฟ้า สมุห์บัญชี ตำรวจ แพทย์ทั่วไป ทันตแพทย์ พยาบาล นักหนังสือพิมพ์ นักมวย ทำนาข้าว ทำสวนทุเรียน ทำไร่ข้าวโพด รับจ้างกรีดยาง ขับรถแท็กซี่ ขับรถกระบะส่งของ ภารโรง เป็นต้น

## 8.7 อาชีพหลัก

หมายถึง งานที่ใช้เวลาทำมากที่สุดในรอบ 12 เดือนที่แล้ว ถ้ามีการทำงานเพียง 1 อาชีพ ให้ถืออาชีพนั้นเป็นอาชีพหลัก

- ถ้ามีการทำงานมากกว่า 1 อาชีพ ให้ถือการทำงานที่ใช้เวลาทำมากที่สุดเป็นอาชีพหลัก
- ถ้าใช้เวลาทำเท่าๆ กัน ให้ถือการทำงานที่ทำรายได้สูงกว่าเป็นอาชีพหลัก

## 8.8 ประเภทกิจการหรือลักษณะกิจกรรมของสถานที่ทำงาน

หมายถึง ประเภทของกิจกรรมทางเศรษฐกิจที่ได้ดำเนินการโดยสถานประกอบการที่บุคคลนั้นกำลังทำงานอยู่ หรือประเภทของธุรกิจซึ่งบุคคลนั้นได้ดำเนินการอยู่ เช่น ร้านตัดเย็บเสื้อผ้า ธนาคาร พาณิชยกรรม โรงพยาบาลสัตว์ โรงเรียนระดับมัธยมศึกษา เป็นต้น

## 8.9 สถานภาพการทำงาน

หมายถึง สถานะของบุคคลในการทำงานเชิงเศรษฐกิจทุกประเภท ได้แก่

**นายจ้าง** หมายถึง ผู้ประกอบธุรกิจของตนเอง (อาจมี “หุ้นส่วน” หรือไม่มีก็ได้) เพื่อหวังผลกำไรหรือส่วนแบ่ง และได้จ้างบุคคลตั้งแต่ 1 คนขึ้นไปมาทำงานให้ธุรกิจในฐานะ “ลูกจ้าง” โดยเป็นการจ้างงานบนพื้นฐานของความต่อเนื่อง ไม่รวม ผู้ที่จ้างคนมาทำงานบ้าน ซึ่งไม่เกี่ยวกับธุรกิจ

**ผู้ประกอบธุรกิจส่วนตัวโดยไม่มีลูกจ้าง** หมายถึง ผู้ประกอบธุรกิจของตนเอง (อาจมี “หุ้นส่วน” หรือไม่มีก็ได้) เพื่อหวังผลกำไรหรือส่วนแบ่ง และไม่มีมีการจ้าง “ลูกจ้าง” (ที่เป็นการจ้างงานบนพื้นฐานของความต่อเนื่อง) แต่อาจมีสมาชิกในครัวเรือนหรือผู้ฝึกงานมาช่วยทำงานโดยไม่ได้รับค่าจ้างหรือค่าตอบแทนในลักษณะการจ้างทำงาน

**ผู้ช่วยธุรกิจในครัวเรือนโดยไม่ได้รับค่าจ้าง** หมายถึง ผู้ที่ช่วยทำธุรกิจหรือการเกษตรของสมาชิกในครัวเรือนเป็นประจำโดยไม่ได้รับค่าจ้าง และไม่ได้อยู่ในฐานะ “หุ้นส่วน” หรืออาจจะได้รับค่าตอบแทนบ้าง แต่ไม่ใช่ลักษณะของการจ้างทำงาน

**ลูกจ้าง** หมายถึง ผู้ที่ทำงานโดยได้รับค่าจ้างที่เป็นการจ้างงานบนพื้นฐานของความต่อเนื่อง ไม่มีอำนาจในการตัดสินใจในการดำเนินงาน ค่าจ้างที่ได้รับอาจเป็นรายเดือน รายวัน รายชั่วโมง รายชิ้น หรือเหมาจ่าย ซึ่งอาจจะเป็นตัวเงินหรือสิ่งของก็ได้ ลูกจ้างแบ่งออกเป็น 3 ประเภท คือ ลูกจ้างรัฐบาล ลูกจ้างรัฐวิสาหกิจ ลูกจ้างเอกชน

**การรวมกลุ่ม** หมายถึง กลุ่มคนที่มาร่วมกันทำงานในเชิงเศรษฐกิจ (ผลิตสินค้าและบริการ) โดยสมาชิกแต่ละคนมีส่วนร่วมเท่าเทียมกันในการตัดสินใจดำเนินการทุกขั้นตอน ตลอดจนการแบ่งรายได้ให้แก่สมาชิก ตามที่ตกลงกัน

#### 8.10 บุตรที่ให้กำเนิดเองและมีชีวิตอยู่ขณะคลอด (บุตรเกิดรอด)

หมายถึง บุตรที่ตอนคลอดออกมามีชีวิต แม้จะมีชีวิตอยู่เพียงขณะหนึ่งก็ตาม  
ไม่รวม บุตรเลี้ยงหรือบุตรบุญธรรมของหญิงผู้นั้น

**บุตรที่มีชีวิตอยู่** ได้แก่ บุตรที่ตอนคลอดออกมามีชีวิต และยังคงมีชีวิตอยู่จนถึงวันสำมะโน  
**บุตรที่เสียชีวิตแล้ว** ได้แก่ บุตรที่ตอนคลอดออกมามีชีวิต แต่ในวันสำมะโนได้เสียชีวิตไปแล้ว

#### 8.11 การย้ายถิ่น

หมายถึง ผู้ย้ายสถานที่อยู่อาศัยจากองค์การบริหารส่วนตำบลหนึ่ง หรือเขตเทศบาลหนึ่ง หรือจากต่างประเทศ ซึ่งเป็นที่อยู่อาศัยครั้งสุดท้ายมายังอีกองค์การบริหารส่วนตำบลหนึ่ง หรือเขตเทศบาลหนึ่ง ซึ่งเป็นที่อยู่ปัจจุบัน

การเปลี่ยนเขตเทศบาล หรือ องค์การบริหารส่วนตำบล (อบต.) อันเนื่องมาจากการขยายเขตเทศบาลหรือเปลี่ยนเขตการปกครอง โดยที่บุคคลหรือครัวเรือนนั้นยังอยู่ประจำที่เดิม และการย้ายสถานที่อยู่อาศัยในกรุงเทพมหานครและย้ายภายในเมืองพัทยาไม่นับว่าเป็นการย้ายถิ่น

#### 8.12 ลักษณะความพิการ

หมายถึง ลักษณะความพิการโดยประจักษ์ สามารถจำแนกได้ 5 ประเภท ดังนี้

- 1) ความพิการทางการมองเห็น ได้แก่
  - (1) มีแต่เข่าตา ไม่มีลูกตาทั้งสองข้าง
  - (2) มีลักษณะของความผิดปกติชัดเจน  
เช่น ลูกตาสีขาวขุ่น ไม่มีลูกตาดำ ลูกตาฝ่อ เป็นต้น
- 2) ความพิการทางการได้ยิน หรือสื่อความหมาย ได้แก่
  - (1) มีความผิดปกติในการได้ยินเสียง และพูดไม่ได้ เช่น เป็นใบ้
  - (2) มีความผิดปกติในการสื่อความหมาย และการใช้ภาษาพูด การเข้าใจภาษาพูด  
เช่น พูดไม่รู้เรื่อง พูดโต้ตอบไม่ตรงความหมาย

### 3) ความพิการทางการเคลื่อนไหว หรือทางร่างกาย ได้แก่

#### (1) กลุ่มความพิการทางกาย กรณีแขนขาต ขาขาด

- แขนขาดตั้งแต่ข้อมือขึ้นมา หนึ่งข้าง หรือทั้งสองข้าง
- ขาขาดตั้งแต่ข้อเท้าขึ้นมา หนึ่งข้าง หรือทั้งสองข้าง

#### (2) กลุ่มอัมพาต กล้ามเนื้อแขน ขา อ่อนแรง ขาลีบผิดรูปมีลักษณะการสูญเสียความสามารถในการเคลื่อนไหว อ่อนแรง ไม่สามารถประกอบกิจวัตรหลักในชีวิตประจำวัน อาจพิจารณาได้จากคนที่ นอนตลอดเวลาหรือนั่งอยู่ในรถเข็นตลอดเวลา

### 4) ความพิการทางจิตใจ หรือพฤติกรรม หรือออทิสติก ได้แก่

#### (1) กลุ่มที่มีอาการทางจิต

- กลุ่มอาการทางจิตรุนแรง โวยวาย ทำร้ายผู้อื่น ไม่สามารถควบคุมความประพฤติ ไม่สามารถประกอบกิจวัตรหลักในชีวิตประจำวัน หรือช่วยเหลือตนเองไม่ได้
- กลุ่มอาการทางจิตที่มีลักษณะอยู่เฉยๆ ไม่พูดจา ไม่ยุ่งเกี่ยวกับใคร ไม่สามารถประกอบกิจวัตรหลักในชีวิตประจำวันได้ หรือช่วยเหลือตนเองไม่ได้

#### (2) กลุ่มอาการทางพฤติกรรม

เช่น ออทิสติก มีลักษณะอาการไม่อยู่นิ่ง มีพฤติกรรมแตกต่างจากบุคคลทั่วไปอย่างเห็นได้ชัดเจน

### 5) ความพิการทางสติปัญญาหรือการเรียนรู้ ได้แก่

กลุ่มอาการทางสติปัญญาหรือการเรียนรู้ ในกรณีที่สภาพความพิการเห็นได้ชัด มีลักษณะ ปัญญาอ่อนระดับรุนแรง เช่น ไม่มีปฏิสัมพันธ์ ช่วยเหลือตนเองในชีวิตประจำวันได้น้อย มีพัฒนาการช้ามาก ยังต้องการพี่เลี้ยงช่วยดูแล

## ภาคเศษ

### ที่อยู่อาศัยของครัวเรือน

หมายถึง สถานที่ที่ครัวเรือนใช้เป็นที่อยู่อาศัย อาจเป็นส่วนหนึ่งของบ้าน หรือบ้านหลายหลังที่อยู่ในบริเวณเดียวกัน รวมทั้งพื้นที่สาธารณะที่มีครัวเรือนใช้เป็นที่อยู่อาศัยเป็นประจำ

### 8.13 ประเภทของที่อยู่อาศัย

หมายถึง ลักษณะของสถานที่ที่ครัวเรือนใช้เป็นที่อยู่อาศัยของบุคคลในครัวเรือนเดียวกัน ได้แก่

- 1) บ้านเดี่ยว
- 2) ทาวน์เฮ้าส์/บ้านแฝด/ทาวน์โฮม
- 3) ห้องชุด
- 4) ตึกแถว/ห้องแถว/เรือนแถว
- 5) ห้องภายในบ้าน
- 6) ที่อยู่อาศัยในสำนักงานหรืออาคาร
- 7) เรือ แพ รถ
- 8) ที่อยู่อาศัยส่วนบุคคลประเภทอื่น

#### 8.14 ลักษณะของที่อยู่อาศัย

หมายถึง ที่อยู่อาศัยซึ่งจำแนกได้ตามวัสดุที่ใช้ในการก่อสร้างที่อยู่อาศัยเป็นส่วนใหญ่ โดยแยกเป็น 5 ลักษณะ

- 1) ตึก
- 2) ไม้
- 3) ครึ่งตึกครึ่งไม้
- 4) ใช้วัสดุไม่ถาวรในท้องถิ่น
- 5) ใช้วัสดุซึ่งใช้ประโยชน์อย่างอื่นมาแล้ว

#### 8.15 การครอบครองที่อยู่อาศัยของคนในครัวเรือน (ไม่รวมที่ดิน)

หมายถึง กรรมสิทธิ์ในที่อยู่อาศัยของครัวเรือน โดยการเป็นเจ้าของ เช่าซื้อ เช่า หรืออยู่โดยไม่เสียค่าเช่า เพราะเป็นส่วนหนึ่งของค่าจ้างแรงงานหรือเจ้าของให้อยู่เปล่า

#### 8.16 การถือกรรมสิทธิ์ที่ดิน

หมายถึง คนในครัวเรือนมีกรรมสิทธิ์ในการครอบครองที่ดิน ที่เป็นที่ตั้งของที่อยู่อาศัย โดยการเป็นเจ้าของที่ดิน เช่าซื้อที่ดิน เช่าที่ดิน ไม่เสียค่าเช่าที่ดิน หรืออื่นๆ

#### 8.17 การเป็นเจ้าของเครื่องใช้ในครัวเรือน

หมายถึง สมาชิกคนใดคนหนึ่งเป็นเจ้าของเครื่องใช้ต่างๆ และเครื่องใช้ดังกล่าวต้องสามารถใช้งานได้ (ไม่รวมเครื่องใช้ที่มีไว้ขายหรือมีคนเอามาซ่อม) ส่วนเครื่องใช้ต่างๆ ที่มีไว้ใช้ในการประกอบอาชีพ เช่น รถยนต์รับจ้าง ตู้เย็นในร้านขายเครื่องดื่ม ให้ถือว่าเป็นเจ้าของ

### 9. ข้อสังเกตสำหรับผู้ใช้อข้อมูล

ข้อมูลสถิติที่น่าเสนอในรายงานฉบับนี้ ได้จากการประมวลผลข้อมูลของจังหวัด โดยในตารางสถิติบางตารางผลรวมของแต่ละจำนวนอาจไม่เท่ากับยอดรวม และข้อมูลในแต่ละตารางอาจมีความแตกต่างกัน เนื่องจากข้อมูลแต่ละจำนวนได้มีการตัดเศษโดยอิสระจากกัน สำหรับข้อมูลของครัวเรือน (ภาคเคหะ) เป็นการนำเสนอเฉพาะข้อมูลของครัวเรือนส่วนบุคคลเท่านั้น

## บทที่ 2

### บทสรุป

#### ภาคประชากร

ภาคเหนือ มีเนื้อที่ทั้งหมดประมาณ 169,644.3 ตารางกิโลเมตร มีอาณาเขตติดต่อกับ ประเทศสาธารณรัฐเมียนมาร์ และประเทศสาธารณรัฐประชาธิปไตยประชาชนลาวทางด้านเหนือ ประเทศสาธารณรัฐประชาธิปไตยประชาชนลาว จังหวัดเลย จังหวัดขอนแก่น และจังหวัดชัยภูมิทางด้าน ตะวันออก จังหวัดกาญจนบุรี จังหวัดสุพรรณบุรี จังหวัดชัยนาท จังหวัดสิงห์บุรี และจังหวัดลพบุรีทางด้านใต้ ประเทศสาธารณรัฐเมียนมาร์ ทางทิศตะวันตก

ในปี 2553 ภาคเหนือแบ่งเขตการปกครองเป็น 17 จังหวัด 196 อำเภอ 1,562 ตำบล 13,040 หมู่บ้าน 480 เทศบาล และ 1,196 องค์การบริหารส่วนตำบล (อบต.)

#### 1. ลักษณะทางประชากร

##### 1.1 จำนวนประชากรและการกระจายตัวของประชากร

ประชากรที่อาศัยอยู่ในภาคเหนือ ณ วันที่ 1 กันยายน พ.ศ. 2553 มีจำนวน 11,656,040 คน เป็นชาย 5,716,158 คน และหญิง 5,939,882 คน คิดเป็นอัตราส่วนระหว่างเพศชายต่อหญิงเท่ากับ 96.2 หรือกล่าวได้ว่ามีประชากรเพศชาย 96 คน ต่อ เพศหญิง 100 คน ในภาคนี้มีประชากรหญิงมากกว่าชาย เกือบทุกจังหวัด ยกเว้น จังหวัดแม่ฮ่องสอน ที่มีประชากรชายมากกว่าหญิง อัตราเพิ่มโดยเฉลี่ยของประชากร ในช่วงปี 2543 – 2553 คิดเป็นร้อยละ 0.19 ต่อปี

เมื่อพิจารณาการกระจายตัวของประชากร พบว่า ประชากรส่วนใหญ่อาศัยอยู่นอกเขตเทศบาล คือ ร้อยละ 65.4 ของประชากรทั้งสิ้น และที่เหลืออาศัยอยู่ในเขตเทศบาล คือ ร้อยละ 34.6 (ตาราง 1) เมื่อเปรียบเทียบระหว่างจังหวัด พบว่า จังหวัดเชียงใหม่มีประชากรอาศัยอยู่มากที่สุด คือ 1,737,041 คน หรือ ร้อยละ 14.9 รองลงมาคือ จังหวัดเชียงราย (ร้อยละ 10.1) และจังหวัดนครสวรรค์ (ร้อยละ 8.5) ตามลำดับ และจังหวัดแม่ฮ่องสอนมีประชากรอาศัยอยู่น้อยที่สุด คือ 209,153 คน หรือร้อยละ 1.8 (แผนภูมิ 1)

ตาราง 1 จำนวนประชากร จำแนกตามเพศ และเขตการปกครอง

เขตการปกครอง	ประชากร			ร้อยละ
	รวม	ชาย	หญิง	
รวม	11,656,040	5,716,158	5,939,882	100.0
ในเขตเทศบาล	4,038,090	1,939,139	2,098,951	34.6
นอกเขตเทศบาล	7,617,950	3,777,019	3,840,931	65.4

## แผนภูมิ 1 จำนวนประชากร จำแนกตามจังหวัด พ.ศ. 2553

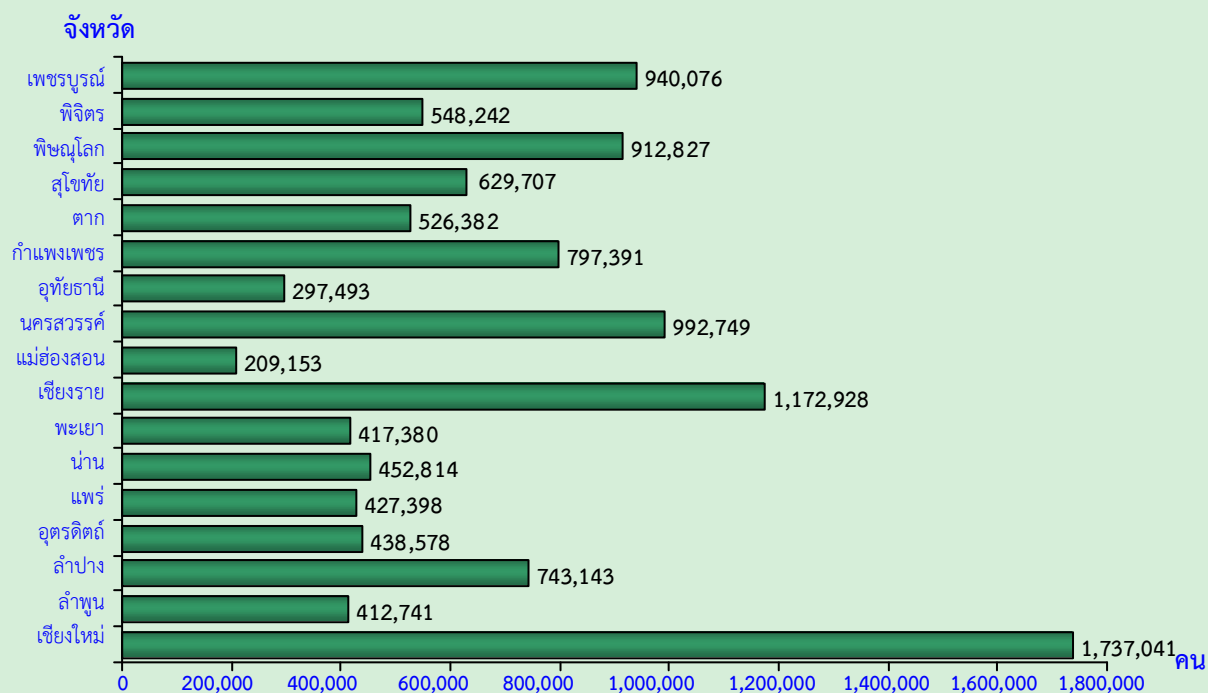

### 1.2 ความหนาแน่นของประชากร

ภาคเหนือ มีจำนวนประชากรโดยเฉลี่ยประมาณ 68.7 คนต่อพื้นที่ 1 ตารางกิโลเมตร จังหวัดที่มีความหนาแน่นของประชากรมากที่สุด คือ จังหวัดพิจิตร 121.0 คนต่อพื้นที่ 1 ตารางกิโลเมตร รองลงมาคือ จังหวัดนครศรีธรรมราช และเชียงราย 103.4 และ 100.4 คนต่อพื้นที่ 1 ตารางกิโลเมตร และจังหวัดที่มีความหนาแน่นของประชากรน้อยที่สุด คือ จังหวัดแม่ฮ่องสอน 16.5 คนต่อพื้นที่ 1 ตารางกิโลเมตร (ตาราง 2)

ตาราง 2 ความหนาแน่นของประชากรโดยเฉลี่ย จำแนกตามจังหวัด

จังหวัด	พื้นที่ (ตารางกิโลเมตร)	จำนวนประชากร (คน)	ความหนาแน่นของประชากร (คนต่อ 1 ตารางกิโลเมตร)
รวม	169,644.3	11,656,040	68.7
เชียงใหม่	20,107.0	1,737,041	86.4
ลำพูน	4,505.9	412,741	91.6
ลำปาง	12,534.0	743,143	59.3
อุดรดิตถ์	7,838.6	438,578	56.0
แพร่	6,538.6	427,398	65.4
น่าน	11,472.1	452,814	39.5
พะเยา	6,335.1	417,380	65.9
เชียงราย	11,678.4	1,172,928	100.4
แม่ฮ่องสอน	12,681.3	209,153	16.5
นครศรีธรรมราช	9,597.7	992,749	103.4
อุทัยธานี	6,730.2	297,493	44.2
กำแพงเพชร	8,607.5	797,391	92.6
ตาก	16,406.6	526,382	32.1
สุโขทัย	6,596.1	629,707	95.5
พิษณุโลก	10,815.8	912,827	84.4
พิจิตร	4,531.0	548,242	121.0
เพชรบูรณ์	12,668.4	940,076	74.2

### 1.3 จำนวนครัวเรือน ขนาดของครัวเรือนและเพศของหัวหน้าครัวเรือน

จำนวนครัวเรือนในภาคเหนือมีทั้งสิ้น 3,771,529 ครัวเรือน โดยเป็นครัวเรือนส่วนบุคคลจำนวน 3,741,291 ครัวเรือน และครัวเรือนกลุ่มบุคคล (เช่น ครัวเรือนสถาบัน ครัวเรือนคนงาน) จำนวน 30,238 ครัวเรือน และมีขนาดของครัวเรือนส่วนบุคคลโดยเฉลี่ยเท่ากับ 3.0 คนต่อหนึ่งครัวเรือน โดยในเขตเทศบาลมีขนาดครัวเรือนเล็กกว่านอกเขตเทศบาล คือ 2.8 คน และ 3.2 คนต่อหนึ่งครัวเรือน ตามลำดับ (ตาราง 3)

เมื่อเปรียบเทียบขนาดของครัวเรือนส่วนบุคคลโดยเฉลี่ยระหว่างจังหวัด พบว่า จังหวัดพิจิตรมีขนาดของครัวเรือนโดยเฉลี่ยใหญ่ที่สุด คือ 3.6 คนต่อหนึ่งครัวเรือน รองลงมาคือ จังหวัดเพชรบูรณ์ 3.5 คนต่อหนึ่งครัวเรือน และจังหวัดที่มีขนาดครัวเรือนโดยเฉลี่ยเล็กที่สุด คือ จังหวัดเชียงใหม่และจังหวัดลำพูน คือ 2.7 คนต่อหนึ่งครัวเรือน (ตารางสถิติที่ 1)

สำหรับหัวหน้าครัวเรือนของครัวเรือนส่วนบุคคล ส่วนใหญ่เป็นเพศชายมากกว่าเพศหญิง (ร้อยละ 67.7 และ 32.3 ตามลำดับ) และครัวเรือนในเขตเทศบาลมีสัดส่วนหัวหน้าครัวเรือนเป็นหญิงสูงกว่านอกเขตเทศบาล (ตาราง 3)

**ตาราง 3 จำนวนและขนาดครัวเรือนส่วนบุคคล ร้อยละของหัวหน้าครัวเรือน จำแนกตามเพศ และเขตการปกครอง**

เขตการปกครอง	จำนวนครัวเรือนส่วนบุคคล	ขนาดครัวเรือนโดยเฉลี่ย	ร้อยละของหัวหน้าครัวเรือน		
			รวม	ชาย	หญิง
รวม	3,741,291	3.0	100.0	67.7	32.3
ในเขตเทศบาล	1,397,060	2.8	100.0	64.4	35.6
นอกเขตเทศบาล	2,344,231	3.2	100.0	69.6	30.4

### 1.4 โครงสร้างทางอายุและเพศของประชากร

เมื่อพิจารณาโครงสร้างของประชากรในภาคเหนือตามกลุ่มอายุ (ตาราง 4) พบว่า มีประชากรวัยเด็ก (อายุ 0 – 14 ปี) ร้อยละ 19.3 ประชากรวัยแรงงาน (อายุ 15 – 59 ปี) ร้อยละ 65.4 และประชากรวัยสูงอายุ (อายุ 60 ปีขึ้นไป) ร้อยละ 15.3 โดยนอกเขตเทศบาลมีสัดส่วนของประชากรวัยเด็กสูงกว่าในเขตเทศบาล แต่มีประชากรวัยแรงงานต่ำกว่าในเขตเทศบาล ถ้าเปรียบเทียบระหว่างเพศ พบว่า ประชากรวัยเด็กมีสัดส่วนของเพศชายสูงกว่าเพศหญิง (ร้อยละ 20.2 และ 18.4 ตามลำดับ) ในขณะที่ประชากรวัยสูงอายุมีสัดส่วนของเพศหญิงสูงกว่าเพศชาย (ร้อยละ 16.1 และ 14.5 ตามลำดับ) สำหรับประชากรวัยแรงงานมีสัดส่วนใกล้เคียงกันทั้งเพศชายและเพศหญิง (ร้อยละ 65.3 และ 65.5 ตามลำดับ)

อายุโดยเฉลี่ยของประชากร (อายุมาตรฐาน) ประมาณ 37.9 ปี ประชากรในเขตเทศบาลมีอายุโดยเฉลี่ยสูงกว่านอกเขตเทศบาลเล็กน้อย คือ 38.0 ปี และ 37.8 ปี ตามลำดับ

เมื่อพิจารณาถึงอัตราส่วนการเป็นภาระ ซึ่งหมายถึงการที่ประชากรวัยแรงงานอายุ 15-59 ปี ต้องรับภาระประชากรในวัยอื่นๆ พบว่า อัตราส่วนการเป็นภาระรวมเท่ากับ 52.9 กล่าวคือ ประชากรที่อยู่ ในวัยแรงงาน 100 คน ต้องรับภาระเลี้ยงดูเด็กและผู้สูงอายุประมาณ 53 คน อัตราส่วนการเป็นภาระวัยเด็กเท่ากับ 29.5 และอัตราส่วนการเป็นภาระวัยสูงอายุเท่ากับ 23.4 โดยนอกเขตเทศบาลมีอัตราส่วนการเป็นภาระวัยเด็กและวัยสูงอายุสูงกว่าในเขตเทศบาล (ตาราง 4)



ตาราง 4 ลักษณะทางประชากร จำแนกตามเขตการปกครอง

ลักษณะทางประชากร	รวม	เขตการปกครอง	
		ในเขตเทศบาล	นอกเขตเทศบาล
<b>ประชากรตามหมวดอายุ (%)</b>			
<b>วัยเด็ก 0 – 14 ปี</b>			
รวม	19.3	16.1	21.0
ชาย	20.2	17.1	21.8
หญิง	18.4	15.2	20.1
<b>วัยแรงงาน 15 – 59 ปี</b>			
รวม	65.4	68.5	63.7
ชาย	65.3	68.4	63.7
หญิง	65.5	68.6	63.8
<b>วัยสูงอายุ 60 ปีขึ้นไป</b>			
รวม	15.3	15.4	15.3
ชาย	14.5	14.5	14.5
หญิง	16.1	16.2	16.1
<b>อายุมาตรฐาน (ปี)</b>	<b>37.9</b>	<b>38.0</b>	<b>37.8</b>
<b>อัตราส่วนระหว่างเพศ (%)</b>			
รวม	96.2	92.4	98.3
วัยเด็ก 0 – 14 ปี	105.7	104.0	106.4
วัยแรงงาน 15 – 59 ปี	96.0	92.1	98.2
วัยสูงอายุ 60 ปีขึ้นไป	86.4	82.5	88.5
<b>อัตราส่วนการเป็นภาระ (%)</b>			
รวม	52.9	46.0	56.9
วัยเด็ก 0 – 14 ปี	29.5	23.6	32.9
วัยสูงอายุ 60 ปีขึ้นไป	23.4	22.5	24.0

### 1.5 ศาสนาและสัญชาติ

ประชากรส่วนใหญ่นับถือศาสนาพุทธ คือ ร้อยละ 96.5 รองลงมาคือ ศาสนาคริสต์ ร้อยละ 3.1 และศาสนาอิสลาม ร้อยละ 0.3 เช่นเดียวกันประชากรทั้งในเขตเทศบาลและนอกเขตเทศบาลส่วนใหญ่นับถือศาสนาพุทธ (ร้อยละ 97.0 และ 96.3 ตามลำดับ)

ประชากรในภาคเหนือส่วนใหญ่เป็นผู้มีสัญชาติไทย คือ ร้อยละ 96.6 รองลงมาคือ สัญชาติพม่า ร้อยละ 1.4 และที่เหลือเป็นผู้มีสัญชาติอื่นๆ เช่น จีน ลาว เป็นต้น (ตาราง 5)

ตาราง 5 ร้อยละของประชากร จำแนกตามศาสนา สัญชาติ และเขตการปกครอง

ศาสนาและสัญชาติ	รวม	เขตการปกครอง	
		ในเขตเทศบาล	นอกเขตเทศบาล
<b>ศาสนา</b>	<b>100.0</b>	<b>100.0</b>	<b>100.0</b>
พุทธ	96.5	97.0	96.3
อิสลาม	0.3	0.5	0.2
คริสต์	3.1	2.3	3.4
อื่นๆ	0.1	0.2	0.1
<b>สัญชาติ</b>	<b>100.0</b>	<b>100.0</b>	<b>100.0</b>
ไทย	96.6	96.3	96.8
พม่า	1.4	1.8	1.1
จีน ลาว	0.3	0.4	0.3
อื่นๆ	1.7	1.5	1.8

### 1.6 สถานภาพสมรส

แผนภูมิ 2 แสดงสถานภาพสมรสของประชากรอายุ 13 ปีขึ้นไป พบว่า มากกว่าร้อยละ 50 ของประชากรเป็นผู้ที่สมรส โดยสัดส่วนผู้สมรสของเพศชายและเพศหญิงไม่แตกต่างกัน สัดส่วนของประชากรชายที่มีสถานภาพโสดสูงกว่าหญิง (ร้อยละ 31.5 และ 22.6 ตามลำดับ) แต่เพศหญิงมีสัดส่วนของการเป็นหม้าย หย่า แยกกันอยู่ และเคยสมรสแต่ไม่ทราบสถานภาพสูงกว่าเพศชายกว่า 2 เท่า (ร้อยละ 17.9 และ 8.4 ตามลำดับ)

แผนภูมิ 2 ร้อยละของประชากรอายุ 13 ปีขึ้นไป จำแนกตามสถานภาพสมรส และเพศ

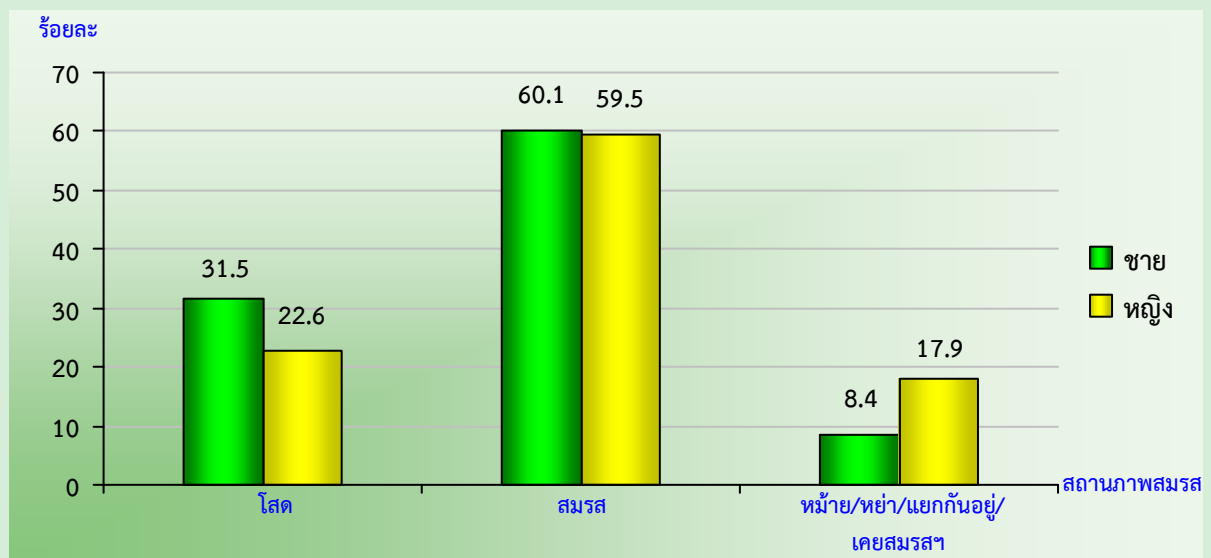

## 1.7 การมีชื่อในทะเบียนบ้าน

จากการสอบถามเรื่องการมีชื่อในทะเบียนบ้านที่อาศัยอยู่จริง พบว่า ประชากรในภาคเหนือที่มีชื่ออยู่ในทะเบียนบ้านที่อาศัยอยู่จริง มีร้อยละ 86.9 ผู้ที่มีชื่ออยู่ในทะเบียนบ้านอื่นภายในจังหวัดที่อาศัยอยู่ มีร้อยละ 8.5 ผู้ที่มีชื่อในทะเบียนบ้านในจังหวัดอื่น มีร้อยละ 2.9 ส่วนที่เหลือเป็นผู้ที่มีชื่อในทะเบียนบ้านในประเทศอื่นและผู้ที่ไม่มีชื่อในประเทศใดเลย ซึ่งส่วนใหญ่เป็นผู้ที่ไม่มีสัญชาติไทยที่อาศัยอยู่ในประเทศไทยมีร้อยละ 1.7 สำหรับประชากรที่อยู่ในเขตเทศบาลมีชื่อในทะเบียนบ้านที่อาศัยอยู่จริงน้อยกว่าประชากรที่อยู่นอกเขตเทศบาล (ร้อยละ 80.2 และ 90.4 ตามลำดับ)

ตาราง 6 ร้อยละของประชากร จำแนกตามการมีชื่อในทะเบียนบ้าน เพศ และเขตการปกครอง

การมีชื่อในทะเบียนบ้าน	รวม	เพศ		เขตการปกครอง	
		ชาย	หญิง	ในเขตเทศบาล	นอกเขตเทศบาล
รวม	100.0	100.0	100.0	100.0	100.0
มีในบ้านที่อาศัยอยู่	86.9	86.3	87.4	80.2	90.4
มีอยู่ที่อื่น					
ในจังหวัดนี้	8.5	8.9	8.2	12.8	6.2
ในจังหวัดอื่น	2.9	3.0	2.8	4.9	1.9
ประเทศอื่น	1.2	1.3	1.1	1.6	0.9
ไม่มีที่ใดเลย	0.5	0.5	0.5	0.5	0.6

## 1.8 ลักษณะความพิการ

ในการจัดทำสำมะโนประชากรและเคหะ พ.ศ. 2553 ความพิการ หมายถึง ความพิการโดยประจักษ์ที่สามารถมองเห็นได้เด่นชัดตามความหมายของกระทรวงการพัฒนาสังคมและความมั่นคงของมนุษย์ โดยได้สอบถามประชากรทุกคนว่า มีลักษณะความพิการตามประเภทที่กำหนดหรือไม่ พบว่า จากจำนวนประชากรในภาคเหนือทั้งสิ้น 11,656,040 คน เป็นผู้ที่ไม่มิลักษณะความพิการ ร้อยละ 98.9 และผู้ที่มีลักษณะความพิการมีเพียงร้อยละ 1.1 (ตาราง 7)

ตาราง 7 ร้อยละของประชากร จำแนกตามลักษณะความพิการ เพศ และเขตการปกครอง

ลักษณะความพิการ	รวม	เพศ		เขตการปกครอง	
		ชาย	หญิง	ในเขตเทศบาล	นอกเขตเทศบาล
รวม	100.0	100.0	100.0	100.0	100.0
ไม่มีความพิการ	98.9	98.7	99.0	98.9	98.8
มีความพิการ	1.1	1.3	1.0	1.1	1.2

## 2. ลักษณะทางสังคมและเศรษฐกิจ

### 2.1 การศึกษา

ประชากรกลุ่มอายุ 6 – 24 ปี ซึ่งเป็นประชากรในวัยที่ควรกำลังศึกษาอยู่ในระดับใดระดับหนึ่ง จากตาราง 8 พบว่า มีผู้ที่ไม่ได้กำลังเรียนหนังสือ ร้อยละ 25.8 โดยสัดส่วนของเพศชายที่ไม่ได้กำลังเรียนหนังสือมากกว่าเพศหญิง (ร้อยละ 27.6 และ 24.0 ตามลำดับ) และสัดส่วนของประชากรที่อาศัยอยู่นอกเขตเทศบาลไม่ได้กำลังเรียนหนังสือมากกว่าประชากรที่อยู่ในเขตเทศบาล (ร้อยละ 26.8 และ 24.0 ตามลำดับ)

สำหรับการศึกษาที่สำเร็จของประชากร พบว่า ประชากรอายุ 15 ปีขึ้นไปที่สำเร็จการศึกษาสูงกว่าระดับประถมศึกษา มีร้อยละ 37.4 ของประชากรอายุ 15 ปีขึ้นไปทั้งสิ้น ถ้าเปรียบเทียบระหว่างเพศ พบว่า เพศชายสำเร็จการศึกษาสูงกว่าระดับประถมศึกษามากกว่าเพศหญิง (ร้อยละ 40.0 และ 35.0 ตามลำดับ) และประชากรที่อยู่ในเขตเทศบาลสำเร็จการศึกษาสูงกว่าระดับประถมศึกษา มากกว่านอกเขตเทศบาล (ร้อยละ 48.2 และ 31.4 ตามลำดับ) สำหรับประชากรอายุ 15 ปีขึ้นไปที่จบการศึกษาระดับใดระดับหนึ่งแล้ว พบว่า มีจำนวนปีการศึกษาเฉลี่ย 7.1 ปี โดยเพศชายและเพศหญิงมีจำนวนปีการศึกษาเฉลี่ยใกล้เคียงกัน (7.3 และ 6.9 ปี ตามลำดับ)

ตาราง 8 การศึกษาของประชากร จำแนกตามเพศ และเขตการปกครอง

การศึกษา	รวม	เพศ		เขตการปกครอง	
		ชาย	หญิง	ในเขตเทศบาล	นอกเขตเทศบาล
ประชากรอายุ 6-24 ปีที่ไม่ได้กำลังเรียน (%)	25.8	27.6	24.0	24.0	26.8
ประชากรอายุ 15 ปีขึ้นไปที่สำเร็จการศึกษา สูงกว่าระดับประถมศึกษา (%)	37.4	40.0	35.0	48.2	31.4
ปีการศึกษาเฉลี่ยของประชากรอายุ 15 ปีขึ้นไป (ปี)	7.1	7.3	6.9	8.2	6.5

### 2.2 การอ่านออกและเขียนได้

เมื่อพิจารณาอัตราการอ่านออกและเขียนได้ของประชากรอายุ 15 ปีขึ้นไป ซึ่งได้สอบถามถึงความสามารถในการอ่านออกและเขียนได้ทั้งภาษาไทยและภาษาอื่น พบว่า เกินกว่าร้อยละ 90 ของประชากรในภาคเหนือ สามารถอ่านออกและเขียนได้ในภาษาไทย โดยอัตราการอ่านออกและเขียนได้ใกล้เคียงกันทั้งในระดับเขตการปกครอง และระหว่างเพศ (ตาราง 9)

สำหรับความสามารถในการอ่านออกและเขียนได้ในภาษาอื่นนอกจากภาษาไทยนั้น พบว่า ประชากรในภาคเหนือสามารถอ่านออกและเขียนได้ในภาษาอื่น ร้อยละ 13.3 ซึ่งประชากรที่อยู่ในเขตเทศบาลมีอัตราการอ่านออกและเขียนได้ในภาษาอื่นสูงกว่าประชากรนอกเขตเทศบาลมากกว่าสองเท่า คือ ร้อยละ 19.7 และ 9.6 ตามลำดับ

ตาราง 9 ร้อยละของประชากรอายุ 15 ปีขึ้นไป จำแนกตามการอ่านออกและเขียนได้ เพศ และเขตการปกครอง

การอ่านออกและเขียนได้	รวม	เพศ		เขตการปกครอง	
		ชาย	หญิง	ในเขตเทศบาล	นอกเขตเทศบาล
ภาษาไทย	100.0	100.0	100.0	100.0	100.0
อ่านออกเขียนได้	94.4	95.2	93.7	95.3	93.9
อ่านไม่ออกเขียนไม่ได้	5.6	4.8	6.3	4.7	6.1
ภาษาอื่น	100.0	100.0	100.0	100.0	100.0
อ่านออกเขียนได้	13.3	13.2	13.4	19.7	9.6
อ่านไม่ออกเขียนไม่ได้	86.7	86.8	86.6	80.3	90.4

## 2.3 การทำงานในรอบปี

### 2.3.1 อุตสาหกรรม

ประชากรอายุ 15 ปีขึ้นไปที่มีงานทำในรอบปีที่แล้ว (1 กันยายน 2552 ถึง 31 สิงหาคม 2553) มีจำนวน 6,718,932 คน คิดเป็นร้อยละ 71.8 ของประชากรอายุ 15 ปีขึ้นไปทั้งสิ้น เป็นเพศชาย 3,445,681 คน (ร้อยละ 51.3) และเพศหญิง 3,273,251 คน (ร้อยละ 48.7) ส่วนประชากรอายุ 15 ปีขึ้นไปที่ไม่มีการทำงาน มีร้อยละ 28.2 เมื่อพิจารณาอุตสาหกรรมหรือประเภทกิจการของผู้มีงานทำ พบว่า ทำงานในภาคเกษตรกรรม ร้อยละ 57.5 และนอกภาคเกษตรกรรม ร้อยละ 42.5 โดยส่วนใหญ่ทำงานในสาขาการขนส่ง และการขายปลีก การซ่อมแซมยานยนต์ และรถจักรยานยนต์ ร้อยละ 11.3 รองลงมาคือ สาขาการผลิต ร้อยละ 7.3

สำหรับผู้มีงานทำที่อยู่ในเขตเทศบาลส่วนใหญ่ทำงานนอกภาคเกษตรกรรม ร้อยละ 65.3 โดยทำงานในสาขาการขนส่ง และการขายปลีก การซ่อมแซมยานยนต์ และรถจักรยานยนต์มากที่สุด คือ ร้อยละ 17.9 ส่วนผู้มีงานทำที่อยู่นอกเขตเทศบาลส่วนใหญ่ทำงานในภาคเกษตรกรรม ร้อยละ 69.0 (ตาราง 10)

ตาราง 10 จำนวนและร้อยละของประชากรอายุ 15 ปีขึ้นไป จำแนกตามการทำงาน อุตสาหกรรม เพศ และเขตการปกครอง

การทำงาน และอุตสาหกรรม	รวม	เพศ		เขตการปกครอง	
		ชาย	หญิง	ในเขตเทศบาล	นอกเขตเทศบาล
ยอดรวม <sup>1/</sup>	9,361,167	4,537,518	4,823,649	3,363,602	5,997,565
จำนวนผู้มีงานทำ	6,718,932	3,445,681	3,273,251	2,258,930	4,460,002
ร้อยละของผู้มีงานทำ	71.8	75.9	67.9	67.2	74.4
อุตสาหกรรม	100.0	100.0	100.0	100.0	100.0
ภาคเกษตรกรรม (%)	57.5	58.5	56.5	34.7	69.0
1. เกษตรกรรม การป่าไม้ และการประมง	57.5	58.5	56.5	34.7	69.0
นอกภาคเกษตรกรรม (%)	42.5	41.5	43.5	65.3	31.0
1. การขายส่ง และการขายปลีก	11.3	10.1	12.5	17.9	7.9
2. การผลิต	7.3	5.9	8.7	11.1	5.4
3. การก่อสร้าง	4.6	6.7	2.3	5.4	4.1
4. การบริหารราชการ และการป้องกันประเทศฯ	4.2	5.9	2.3	5.9	3.3
5. ที่พักแรมและบริการด้านอาหาร	3.8	2.5	5.3	6.8	2.3
6. อื่น ๆ <sup>2/</sup>	11.3	10.4	12.4	18.2	8.0
จำนวนผู้ไม่มีงานทำ	2,642,235	1,091,837	1,550,398	1,104,672	1,537,563
ร้อยละของผู้ไม่มีงานทำ	28.2	24.1	32.1	32.8	25.6

1/ ไม่รวม ผู้ที่ไม่ทราบว่าทำงานหรือไม่

2/ อุตสาหกรรมอื่น ๆ ดูตารางสถิติที่ 16

### 2.3.2 สถานภาพการทำงาน

ผู้มีงานทำในรอบปีที่แล้วส่วนใหญ่ทำงานในฐานะ เป็นผู้ประกอบธุรกิจส่วนตัวโดยไม่มีลูกจ้าง ร้อยละ 38.5 รองลงมา คือ ทำงานในฐานะลูกจ้าง (ลูกจ้างรัฐบาล ลูกจ้างรัฐวิสาหกิจ และลูกจ้างเอกชน) ร้อยละ 32.4 เมื่อพิจารณาระหว่างเพศ พบว่า ผู้มีงานทำเพศชายส่วนใหญ่ทำงานในฐานะประกอบธุรกิจส่วนตัวโดยไม่มีลูกจ้าง ร้อยละ 48.2 ขณะที่ผู้มีงานทำหญิงส่วนใหญ่ทำงานในฐานะช่วยธุรกิจในครัวเรือนโดยไม่ได้รับค่าจ้าง ร้อยละ 39.2

เมื่อเปรียบเทียบระหว่างเขตการปกครอง พบว่า ผู้มีงานทำที่อยู่ในเขตเทศบาลและนอกเขตเทศบาลนั้น ส่วนใหญ่ทำงานในฐานะ ประกอบธุรกิจส่วนตัวโดยไม่มีลูกจ้าง (ร้อยละ 35.3 และ 40.1 ตามลำดับ) แต่ผู้มีงานทำที่อยู่นอกเขตเทศบาลทำงานในฐานะ ช่วยธุรกิจในครัวเรือนโดยไม่ได้รับค่าจ้างสูงกว่าในเขตเทศบาล (ร้อยละ 31.0 และ 18.5 ตามลำดับ) ขณะที่ผู้มีงานทำที่อยู่ในเขตเทศบาลทำงานในฐานะลูกจ้าง (ลูกจ้างรัฐบาล ลูกจ้างรัฐวิสาหกิจ และลูกจ้างเอกชน) สูงกว่านอกเขตเทศบาล (ร้อยละ 43.0 และ 27.1 ตามลำดับ)

ตาราง 11 ร้อยละของผู้มีงานทำ จำแนกตามสถานภาพการทำงาน เพศ และเขตการปกครอง

สถานภาพการทำงาน <sup>1/</sup>	รวม	เพศ		เขตการปกครอง	
		ชาย	หญิง	ในเขตเทศบาล	นอกเขตเทศบาล
รวม	100.0	100.0	100.0	100.0	100.0
นายจ้าง	1.6	2.0	1.1	2.4	1.2
ประกอบธุรกิจส่วนตัวโดยไม่มีลูกจ้าง	38.5	48.2	28.3	35.3	40.1
ช่วยธุรกิจในครัวเรือนโดยไม่ได้รับค่าจ้าง	26.8	15.1	39.2	18.5	31.0
ลูกจ้างรัฐบาล	8.1	8.8	7.3	11.8	6.2
ลูกจ้างรัฐวิสาหกิจ	0.6	0.9	0.4	1.2	0.4
ลูกจ้างเอกชน	23.7	24.7	22.6	30.0	20.5
สมาชิกของการรวมกลุ่ม	0.7	0.3	1.1	0.8	0.6

1/ ไม่รวม ไม่ทราบ

### 3. ภาวะเจริญพันธุ์

#### 3.1 บุตรเกิดรอดและบุตรที่มีชีวิตอยู่

จากการสอบถามประชากรเพศหญิงที่มีอายุ 13 ปีขึ้นไปทุกคน ในเรื่องของการมีบุตร พบว่า ประชากรเพศหญิง 1 คน มีบุตรที่ตนเองเป็นผู้ให้กำเนิดและมีชีวิตอยู่ขณะคลอดหรือบุตรเกิดรอดโดยเฉลี่ยประมาณ 1.65 คน โดยหญิงที่อยู่ในเขตเทศบาลมีจำนวนบุตรเกิดรอดโดยเฉลี่ยต่ำกว่าหญิงที่อยู่นอกเขตเทศบาล คือ 1.40 คน และ 1.79 คน ตามลำดับ แต่เมื่อพิจารณาเฉพาะหญิงเคยสมรสที่อยู่ในวัยเจริญพันธุ์อายุ 15-49 ปี พบว่า มีจำนวนบุตรเกิดรอดโดยเฉลี่ย 1.55 คน ซึ่งต่ำกว่าเมื่อ 10 ปีที่แล้ว (1.78 คน) และมีจำนวนบุตรที่มีชีวิตอยู่โดยเฉลี่ย 1.53 คน

เมื่อพิจารณาอายุเฉลี่ยเมื่อสมรสครั้งแรก (SMAM) พบว่า เพศหญิงแต่งงานเร็วกว่าเพศชาย โดยเพศหญิงแต่งงานครั้งแรกเมื่ออายุเฉลี่ยประมาณ 24.1 ปี ส่วนเพศชายแต่งงานครั้งแรกเมื่ออายุเฉลี่ยประมาณ 28.1 ปี และประชากรทั้งชายและหญิงที่อยู่ในเขตเทศบาลจะแต่งงานช้ากว่าผู้ที่อยู่นอกเขตเทศบาล (ตาราง 12)



ตาราง 12 ภาวะเจริญพันธุ์ และอายุเฉลี่ยเมื่อแรกสมรส จำแนกตามเขตการปกครอง

ภาวะเจริญพันธุ์	รวม	เขตการปกครอง	
		ในเขตเทศบาล	นอกเขตเทศบาล
<b>จำนวนบุตรเกิดรอดเฉลี่ย<sup>1/</sup> (คน)</b>			
ต่อสตรีอายุ 13 ปีขึ้นไป	1.65	1.40	1.79
ต่อสตรีอายุ 15-49 ปี	1.11	0.89	1.24
ต่อสตรีเคยสมรสอายุ 15-49 ปี	1.55	1.40	1.63
<b>จำนวนบุตรที่มีชีวิตอยู่เฉลี่ย<sup>1/</sup> (คน)</b>			
ต่อสตรีอายุ 13 ปีขึ้นไป	1.56	1.33	1.70
ต่อสตรีอายุ 15-49 ปี	1.09	0.88	1.22
ต่อสตรีเคยสมรสอายุ 15-49 ปี	1.53	1.38	1.61
<b>อายุเฉลี่ยเมื่อแรกสมรส (ปี)</b>			
รวม	26.1	27.4	25.2
ชาย	28.1	29.1	27.5
หญิง	24.1	25.8	22.9

1/ ไม่รวม ผู้ที่ไม่ทราบว่ามีบุตรหรือไม่

## 4. การย้ายถิ่น

### 4.1 สถานที่เกิดและระยะเวลาการอยู่อาศัยในสถานที่อยู่ปัจจุบัน

จากการทำสำมะโนประชากรและเคหะ พ.ศ. 2553 พบว่า ประชากรที่เกิดในภาคเหนือและปัจจุบันอาศัยอยู่ในจังหวัดที่เกิด มีร้อยละ 85.3 ซึ่งเพศชายและเพศหญิงมีสัดส่วนใกล้เคียงกัน (ร้อยละ 85.5 และ 85.0 ตามลำดับ) ส่วนประชากรที่เกิดในจังหวัดอื่น หรือประชากรที่ไม่ได้อาศัยอยู่ในจังหวัดที่เกิด มีร้อยละ 14.7 ซึ่งอาศัยอยู่ในเขตเทศบาลมากกว่านอกเขตเทศบาล (ร้อยละ 17.5 และ 13.3 ตามลำดับ)

สำหรับประชากรในภาคเหนือที่มีการย้ายถิ่นในช่วง พ.ศ. 2548-2553 มีประมาณ 901,501 คน คิดเป็นร้อยละ 7.7 ของประชากรทั้งภาค ซึ่งเพศชายมีสัดส่วนการย้ายถิ่นมากกว่าเพศหญิง (ร้อยละ 8.1 และ 7.4 ตามลำดับ) และประชากรที่อยู่ในเขตเทศบาลมีสัดส่วนการย้ายถิ่นมากกว่าประชากรที่อยู่นอกเขตเทศบาล (ร้อยละ 12.4 และ 5.3 ตามลำดับ)

ตาราง 13 ร้อยละการย้ายถิ่นของประชากร จำแนกตามเหตุผลของการย้ายถิ่น เพศ และเขตการปกครอง

การย้ายถิ่น และเหตุผลของการย้ายถิ่น	รวม	เพศ		เขตการปกครอง	
		ชาย	หญิง	ในเขตเทศบาล	นอกเขตเทศบาล
การย้ายถิ่นของประชากร <sup>1/</sup> (%)	100.0	100.0	100.0	100.0	100.0
ผู้ที่อาศัยอยู่ในจังหวัดที่เกิด	85.3	85.0	85.5	82.5	86.7
ผู้ที่ไม่ได้อาศัยอยู่ในจังหวัดที่เกิด	14.7	15.0	14.5	17.5	13.3
<b>ผู้ที่ย้ายถิ่นในช่วง 5 ปี (พ.ศ. 2548-2553)</b>					
จำนวนผู้ย้ายถิ่น	901,501	460,324	441,177	500,801	400,700
ร้อยละของผู้ย้ายถิ่น	7.7	8.1	7.4	12.4	5.3
เหตุผลของการย้ายถิ่น <sup>2/</sup> (%)	100.0	100.0	100.0	100.0	100.0
หางานทำ	14.9	15.4	14.5	15.6	14.1
หน้าที่การงาน	12.4	13.6	11.1	14.1	10.2
เพื่อการศึกษา	19.4	15.5	23.4	25.1	12.1
ติดตามบุคคลในครัวเรือน	19.4	16.2	22.6	14.6	25.4
กลับภูมิลำเนา	2.8	2.6	3.0	1.8	4.0
ย้ายที่อยู่อาศัย	19.5	18.5	20.6	18.2	21.2
ย้ายเข้าครัวเรือนสถาบัน	9.8	15.3	4.0	8.1	11.9
อื่นๆ	1.8	2.9	0.8	2.5	1.1

1/ ไม่รวม ผู้ที่ไม่ทราบระยะเวลาการอยู่อาศัยในที่อยู่ปัจจุบัน

2/ ไม่รวม ผู้ที่ไม่ทราบเหตุผลของการย้ายถิ่น

## 4.2 เหตุผลของการย้ายถิ่น

สำหรับเหตุผลการย้ายถิ่นของประชากรที่มีการย้ายถิ่นในช่วง พ.ศ. 2548-2553 พบว่า ส่วนใหญ่ย้ายที่อยู่อาศัย คือ ร้อยละ 19.5 รองลงมาคือ ย้ายเพื่อติดตามบุคคลในครัวเรือน และย้ายเพื่อการศึกษา (ร้อยละ 19.4) โดยเพศชายมีเหตุผลของการย้ายถิ่นเพื่อหางานทำและหน้าที่การงานสูงกว่าเพศหญิง ขณะที่เพศหญิงมีการย้ายถิ่นเพื่อการศึกษาและเพื่อติดตามบุคคลในครัวเรือนสูงกว่าเพศชาย (ตาราง 13)

สำหรับผู้ย้ายถิ่นที่อยู่ในเขตเทศบาลส่วนใหญ่ย้ายเพื่อการศึกษา (ร้อยละ 25.1) รองลงมา คือ ย้ายที่อยู่อาศัย (ร้อยละ 18.2) ขณะที่ผู้ย้ายถิ่นที่อยู่นอกเขตเทศบาลส่วนใหญ่ย้ายเพื่อติดตามบุคคลในครัวเรือน (ร้อยละ 25.4) รองลงมา คือ ย้ายที่อยู่อาศัย (ร้อยละ 21.2)

## ภาคเคหะ

### 1. ประเภทและลักษณะของที่อยู่อาศัย

เมื่อศึกษาถึงประเภทที่อยู่อาศัยของครัวเรือนส่วนบุคคลในภาคเหนือในปี 2553 พบว่า ครัวเรือนส่วนใหญ่มีที่อยู่อาศัยเป็น บ้านเดี่ยว ร้อยละ 88.8 รองลงมาเป็น ตึกแถว ห้องแถว หรือเรือนแถว ร้อยละ 4.9 และแฟลต อพาร์ทเมนท์ หอพัก ร้อยละ 4.2 เมื่อพิจารณาประเภทของที่อยู่อาศัยตามเขตการปกครองจะมีลักษณะเช่นเดียวกัน คือ ส่วนใหญ่เป็นบ้านเดี่ยว แต่ในเขตเทศบาลมีที่อยู่อาศัยประเภทตึกแถว ห้องแถว เรือนแถว และแฟลต อพาร์ทเมนท์ หอพัก มากกว่านอกเขตเทศบาล

สำหรับลักษณะของที่อยู่อาศัยหรือวัสดุที่ใช้ในการก่อสร้างที่อยู่อาศัยของครัวเรือน พบว่า ส่วนใหญ่ (ร้อยละ 97.8) ปลูกสร้างด้วยวัสดุที่ถาวร คือ เป็นตึก ไม้ และครึ่งตึกครึ่งไม้ โดยที่ครัวเรือนที่อยู่ในเขตเทศบาลมีที่อยู่อาศัยที่สร้างด้วยวัสดุที่ถาวรสูงกว่านอกเขตเทศบาล คือ ร้อยละ 98.9 และ 97.2 ตามลำดับ (ตาราง 14)

**ตาราง 14 จำนวนและร้อยละของครัวเรือนส่วนบุคคล จำแนกตามประเภทและลักษณะของที่อยู่อาศัย และเขตการปกครอง**

ประเภทที่อยู่อาศัย และลักษณะของที่อยู่อาศัย	รวม		เขตการปกครอง	
	จำนวน	ร้อยละ	ในเขตเทศบาล	นอกเขตเทศบาล
<b>ประเภทที่อยู่อาศัย</b>	<b>3,741,291</b>	<b>100.0</b>	<b>100.0</b>	<b>100.0</b>
บ้านเดี่ยว	3,321,090	88.8	76.8	95.9
ทาว์นเฮ้าส์ บ้านแฝด ทาวน์โฮม	52,043	1.4	2.5	0.7
คอนโดมิเนียม แมนชั่น	16,996	0.5	1.1	0.1
แฟลต อพาร์ทเมนท์ หอพัก	156,858	4.2	9.6	1.0
ตึกแถว ห้องแถว เรือนแถว	184,689	4.9	9.7	2.1
อื่น ๆ <sup>1/</sup>	9,615	0.2	0.3	0.2
<b>ลักษณะของที่อยู่อาศัย</b>	<b>3,731,675</b>	<b>100.0</b>	<b>100.0</b>	<b>100.0</b>
ตึก	1,433,224	38.4	51.9	30.4
ไม้	1,381,799	37.0	25.3	44.0
ครึ่งตึกครึ่งไม้	836,619	22.4	21.7	22.8
วัสดุไม่ถาวร/วัสดุใช้แล้ว	72,479	2.0	0.9	2.6
อื่น ๆ	7,553	0.2	0.2	0.2

1/ รวม ครัวเรือนที่อาศัยอยู่ในห้องภายในบ้าน ห้องภายในสำนักงาน และเรือ แพ รถ

## 2. การครอบครองที่อยู่อาศัยและที่ดินที่เป็นที่ตั้งของที่อยู่อาศัย

เมื่อพิจารณาถึงการครอบครองหรือการมีกรรมสิทธิ์ในที่อยู่อาศัยของประชากรในภาคเหนือ พบว่ามีครัวเรือนประมาณร้อยละ 88.3 เป็นเจ้าของที่อยู่อาศัย (รวมการครอบครองที่อยู่อาศัยโดยการเช่าซื้อ) โดยสัดส่วนการเป็นเจ้าของที่อยู่อาศัยของครัวเรือนนอกเขตเทศบาลจะสูงกว่าในเขตเทศบาล (ร้อยละ 94.5 และ 77.9 ตามลำดับ) ส่วนครัวเรือนที่เช่าที่อยู่อาศัยมีร้อยละ 8.0 โดยสัดส่วนของครัวเรือนในเขตเทศบาลมีการเช่าที่อยู่อาศัยสูงกว่านอกเขตเทศบาล (ร้อยละ 17.7 และ 2.3 ตามลำดับ)

หากพิจารณาถึงการครอบครองที่ดินที่เป็นที่ตั้งของที่อยู่อาศัย (เฉพาะครัวเรือนที่เป็นเจ้าของหรือเช่าซื้อที่อยู่อาศัย) พบว่า เกินกว่าร้อยละ 90 ของครัวเรือนส่วนบุคคลในภาคเหนือเป็นเจ้าของที่ดินที่เป็นที่ตั้งของที่อยู่อาศัยในปัจจุบัน โดยครัวเรือนที่อยู่ในเขตเทศบาลและนอกเขตเทศบาลมีความเป็นเจ้าของที่ดินที่เป็นที่ตั้งของที่อยู่อาศัยใกล้เคียงกัน (ตาราง 15)

ตาราง 15 จำนวนและร้อยละของครัวเรือนส่วนบุคคล จำแนกตามการครอบครองที่อยู่อาศัยและที่ดิน และเขตการปกครอง

การครอบครองที่อยู่อาศัย และการครอบครองที่ดิน	รวม		เขตการปกครอง	
	จำนวน	ร้อยละ	ในเขตเทศบาล	นอกเขตเทศบาล
<b>การครอบครองที่อยู่อาศัย<sup>1/</sup></b>	<b>3,735,646</b>	<b>100.0</b>	<b>100.0</b>	<b>100.0</b>
เจ้าของ	3,287,497	88.0	77.4	94.3
เช่าซื้อ	11,507	0.3	0.5	0.2
เช่า	300,124	8.0	17.7	2.3
ไม่เสียค่าเช่า/ให้อยู่เปล่า	129,033	3.5	4.1	3.1
อื่น ๆ	7,485	0.2	0.3	0.1
<b>การครอบครองที่ดิน<sup>1/</sup></b>	<b>3,288,322</b>	<b>100.0</b>	<b>100.0</b>	<b>100.0</b>
เจ้าของ	3,073,854	93.5	93.6	93.4
เช่าซื้อ	48,954	1.5	2.0	1.2
เช่า	27,335	0.8	1.8	0.4
ไม่เสียค่าเช่า	111,300	3.4	2.2	4.0
อื่น ๆ	26,879	0.8	0.4	1.0

1/ ไม่รวมไม่ทราบ

### 3. แหล่งที่มาของน้ำดื่ม น้ำใช้

สำหรับแหล่งที่มาของน้ำดื่มของครัวเรือนส่วนบุคคลในภาคเหนือ พบว่า ครัวเรือนส่วนใหญ่ดื่มน้ำดื่มบรรจุขวดหรือน้ำจากตู้น้ำดื่มหยอดเหรียญ ร้อยละ 38.7 รองลงมาคือ น้ำประปา ร้อยละ 20.0 และน้ำฝน ร้อยละ 18.0 เมื่อพิจารณาจากเขตการปกครอง พบว่า ครัวเรือนที่อยู่ในเขตเทศบาลมีการดื่มน้ำดื่มบรรจุขวดหรือน้ำจากตู้น้ำดื่มหยอดเหรียญมากกว่านอกเขตเทศบาล (ร้อยละ 59.9 และ 26.0 ตามลำดับ) แต่ครัวเรือนที่อยู่นอกเขตเทศบาลมีการดื่มน้ำฝนมากกว่าในเขตเทศบาล (ร้อยละ 24.2 และ 7.6 ตามลำดับ)

สำหรับแหล่งที่มาของน้ำใช้นั้น ครัวเรือนส่วนใหญ่ใช้น้ำประปา ร้อยละ 77.0 รองลงมา ใช้น้ำบ่อ ร้อยละ 11.1 และครัวเรือนที่อยู่ทั้งในเขตเทศบาลและนอกเขตเทศบาลส่วนใหญ่ใช้น้ำประปา (ร้อยละ 80.2 และ 75.1 ตามลำดับ)

ตาราง 16 ร้อยละของครัวเรือนส่วนบุคคล จำแนกตามแหล่งที่มาของน้ำดื่ม น้ำใช้ และเขตการปกครอง

แหล่งที่มาของน้ำดื่มและน้ำใช้	รวม	เขตการปกครอง	
		ในเขตเทศบาล	นอกเขตเทศบาล
<b>น้ำดื่ม<sup>1/</sup></b>	<b>100.0</b>	<b>100.0</b>	<b>100.0</b>
น้ำประปา	20.0	11.8	24.8
น้ำประปา (ดื่ม/กรอง)	14.3	15.2	13.8
น้ำบาดาล	1.5	1.3	1.6
น้ำบ่อ	5.0	3.4	6.0
น้ำจากแม่น้ำ ลำคลองฯ	2.4	0.7	3.5
น้ำฝน	18.0	7.6	24.2
น้ำดื่มบรรจุขวด ตู้น้ำดื่มหยอดเหรียญ	38.7	59.9	26.0
อื่น ๆ	0.1	0.1	0.1
<b>น้ำใช้<sup>1/</sup></b>	<b>100.0</b>	<b>100.0</b>	<b>100.0</b>
น้ำประปา	77.0	80.2	75.1
น้ำประปา (ดื่ม/กรอง)	1.1	0.9	1.1
น้ำบาดาล	5.3	7.1	4.2
น้ำบ่อ	11.1	9.8	11.9
น้ำจากแม่น้ำ ลำคลองฯ	4.6	1.4	6.5
น้ำฝน	0.8	0.5	1.1
อื่น ๆ	0.1	0.1	0.1

1/ ไม่รวม ไม่ทราบ

#### 4. ประเภทของการใช้ส้วม

จากตาราง 17 แสดงให้เห็นถึง ประเภทของส้วมที่ใช้ของครัวเรือนส่วนบุคคลในภาคเหนือ ซึ่งรวมถึงสุขอนามัยและความสะดวกสบายในการใช้ส้วมของประชากร พบว่า ครัวเรือนที่ใช้ส้วมถูกสุขลักษณะ มีถึงร้อยละ 99.3 โดยส่วนใหญ่ใช้ส้วมประเภทนั่งยองคือ ร้อยละ 72.8 สำหรับครัวเรือนที่อยู่ในเขตเทศบาล ใช้ส้วมแบบนั่งห้อยเท้าสูงกว่าครัวเรือนที่อยู่นอกเขตเทศบาล (ร้อยละ 33.7 และ 14.2 ตามลำดับ) แต่ครัวเรือนที่อยู่นอกเขตเทศบาลใช้ส้วมแบบนั่งยองสูงกว่าในเขตเทศบาล (ร้อยละ 80.8 และ 59.4 ตามลำดับ)

ตาราง 17 ร้อยละของครัวเรือนส่วนบุคคล จำแนกตามประเภทของการใช้ส้วม และเขตการปกครอง

ประเภทของการใช้ส้วม <sup>1/</sup>	รวม	เขตการปกครอง	
		ในเขตเทศบาล	นอกเขตเทศบาล
รวม	100.0	100.0	100.0
ส้วมแบบนั่งห้อยเท้า	21.5	33.7	14.2
ส้วมแบบนั่งยอง	72.8	59.4	80.8
ส้วมแบบนั่งห้อยเท้าและส้วมแบบนั่งยอง	5.0	6.8	3.9
อื่น ๆ <sup>2/</sup>	0.7	0.1	1.1

1/ ไม่รวม ไม่ทราบ

2/ รวม ส้วมหลุม ถึง ถ่ายลงแม่น้ำ ลำคลอง และไม่มีส้วม

#### 5. การใช้เชื้อเพลิงในการประกอบอาหาร

สำหรับการใช้เชื้อเพลิงในการประกอบอาหารของครัวเรือนในภาคเหนือ พบว่า ส่วนใหญ่หรือ ร้อยละ 63.3 ใช้ก๊าซเป็นเชื้อเพลิงในการประกอบอาหาร รองลงมาคือ ใช้ถ่าน ฟืน เศษไม้ ร้อยละ 30.6 ซึ่งครัวเรือนที่อยู่ในเขตเทศบาลและนอกเขตเทศบาล มีลักษณะการใช้เชื้อเพลิงในการประกอบอาหารไม่ต่างจากภาพรวม คือ ส่วนใหญ่ใช้ก๊าซ รองลงมาคือ ใช้ถ่าน ฟืน เศษไม้ แต่ครัวเรือนที่อยู่นอกเขตเทศบาลมีการใช้ ถ่าน ฟืน เศษไม้ สูงกว่าในเขตเทศบาลมาก (ตาราง 18)

ตาราง 18 ร้อยละของครัวเรือนส่วนบุคคล จำแนกตามประเภทเชื้อเพลิงที่ใช้ในการประกอบอาหาร และเขตการปกครอง

ประเภทเชื้อเพลิงที่ใช้ในการประกอบอาหาร <sup>1/</sup>	รวม	เขตการปกครอง	
		ในเขตเทศบาล	นอกเขตเทศบาล
รวม	100.0	100.0	100.0
ก๊าซ	63.3	69.9	59.4
ถ่าน ฟืน เศษไม้	30.6	18.1	38.1
ไฟฟ้า	3.4	6.6	1.5
น้ำมันก๊าด และอื่น ๆ	0.1	0.1	a
ไม่มีการหุงต้ม	2.6	5.3	1.0

1/ ไม่รวม ไม่ทราบ

a : น้อยกว่า ร้อยละ 0.1

## 6. การเป็นเจ้าของเครื่องใช้ในครัวเรือน

สำหรับการเป็นเจ้าของเครื่องใช้ต่างๆ ในครัวเรือน (จากจำนวนครัวเรือนส่วนบุคคลทั้งสิ้น 3,741,291 ครัวเรือน) พบว่า ครัวเรือนที่อยู่ในเขตเทศบาลมีการเป็นเจ้าของเครื่องใช้ต่างๆ มากกว่าครัวเรือนนอกเขตเทศบาลเกือบทุกประเภท ยกเว้น รถแทรกเตอร์ 4 ล้อ และรถไถ 2 ล้อ (รถไถเดินตาม) ซึ่งใช้ในการเกษตรที่ครัวเรือนที่อยู่นอกเขตเทศบาลมีการเป็นเจ้าของมากกว่าในเขตเทศบาล

นอกจากนี้ยังสอบถามถึงการมีอุปกรณ์และการใช้เทคโนโลยี คือ เคเบิลทีวี จานดาวเทียม และการใช้อินเทอร์เน็ตในครัวเรือน พบว่า ครัวเรือนในเขตเทศบาลมีการใช้เคเบิลทีวี และอินเทอร์เน็ตสูงกว่านอกเขตเทศบาล ในขณะที่ครัวเรือนนอกเขตเทศบาลมีการใช้จานดาวเทียมสูงกว่าในเขตเทศบาล (ตาราง 19)

ตาราง 19 จำนวนและร้อยละของครัวเรือนส่วนบุคคล จำแนกตามการเป็นเจ้าของเครื่องใช้ในครัวเรือน การมีอุปกรณ์เทคโนโลยีในครัวเรือน และเขตการปกครอง

การเป็นเจ้าของเครื่องใช้ และการมีอุปกรณ์เทคโนโลยีในครัวเรือน	รวม		เขตการปกครอง (ร้อยละ)	
	จำนวน	ร้อยละ	ในเขตเทศบาล	นอกเขตเทศบาล
การเป็นเจ้าของเครื่องใช้ในครัวเรือน	(3,741,291)	(100.0)	(100.0)	(100.0)
โทรทัศน์	3,525,598	94.2	95.5	93.5
เครื่องเล่นวีซีดี/ดีวีดี	2,664,260	71.2	72.6	70.4
โทรศัพท์มือถือ	3,263,015	87.2	89.9	85.6
คอมพิวเตอร์	997,948	26.7	37.7	20.1
ตู้เย็น ตู้แช่	3,194,318	85.4	85.9	85.1
ไมโครเวฟ เตอบ	554,762	14.8	23.3	9.8
เครื่องซักผ้า	2,386,330	63.8	66.8	62.0
เครื่องปรับอากาศ	528,830	14.1	23.2	8.7
รถส่วนบุคคล รถปิกอัพ รถตู้	1,312,608	35.1	41.7	31.2
รถจักรยานยนต์	3,160,835	84.5	85.3	84.0
รถแทรกเตอร์ 4 ล้อ	167,790	4.5	2.2	5.9
รถไถ 2 ล้อ (รถไถเดินตาม)	820,803	21.9	11.3	28.3
การมีอุปกรณ์เทคโนโลยีในครัวเรือน	(3,741,291)	(100.0)	(100.0)	(100.0)
เคเบิลทีวี	402,915	10.8	18.1	6.4
จานดาวเทียม	1,292,863	34.6	31.0	36.7
อินเทอร์เน็ต	310,159	8.3	12.9	5.5



# Chapter 1

## Introduction

### 1. Background

Thailand's first population census was conducted in 1909 by the Ministry of Interior, followed by the population census in 1919, 1929, 1937, and 1947. The population census was formerly called 'Household Census'.

Under the Statistics Act 1952, 1965, and 2007, the National Statistical Office was defined to organize the population census every ten years since 1960, followed by the census in 1980, 1990, 2000, and 2010. This is in line with the United Nations' recommendation to undertake national censuses in the year ending with '0' (Zero) for the purpose of having data for country planning and of international comparison. The 2010 Census was carried out as the eleventh round of population census, which was marked "the 100<sup>th</sup> Anniversary of the Population Census", and the fifth round of housing census in Thailand.

### 2. Objective

1) To compile basic information on the population and housing characteristics such as gender, age, religion, nationality, education, marital status, work status, type of dwelling and so on.

2) To obtain basic statistics at sub-region level (Village, area).

3) To measure changes in the composition of population and housing during the past 10 years.

### 3. Benefits of census information

The Census was designed to count persons where they live in usual residence on census day. The uses of census information were as follows.

#### 3.1 Government

1) To determine adequate policies or plans related to population, economic, social and environmental issues both at the country level and locality level.

2) To prepare the budget in order to provide public utilities and services to the needs of people in each area (Villages, sub-districts, districts, provinces, etc.).

3) To use as the baseline data for the estimation of the population projection.

4) To evaluate the Tenth National Economic and Social Development Plan (2007 – 2011) and to prepare for the Eleventh Plan (2012-2016).

5) To provide an up-to-date sampling frame for surveys of some specific issues related to population and households.

### **3.2 Private sector**

Business and Establishment use information on population density of each area to determine their business plans, such as building new shops, expanding business, and launching new products to the target customer.

### **3.3 Public use**

Information of accessing to public services indicates the well-being of people.

## **4. Coverage**

The coverage of population and the residence where population actually live in are as follows. :

### **4.1 Population in coverage :**

- All Thai citizens residing in Thailand on the Census day (September 1, 2010);
- Thai/Non-Thai who usually live in Thailand but temporarily be outside the country on the Census Day;
- All military servants, defenses, civil servants, and Thai diplomats, including their families, of which their stations were outside of Thailand.
- Non-Thais who residing in Thailand at least three months prior to the Census Day.

### **4.2 Population not coverage :**

- Non-Thai military servants, defenses, civil servants, and diplomats, including their families, of which their stations were inside Thailand.
- Non-Thais who live in Thailand less than three months prior to the Census Day.
- Refugees or illegal migrants who live in the refugee camps.

### **4.3 Housing coverage :**

- All houses or dwellings where people live in such as private houses, buildings, public housing, rooms in office, domiciles under bridges, etc.

## **5. Census day**

September 1, 2010 was the Census Day, the day of reference for counting number of population and households.

## 6. Core items of question

The 2010 Census covered the following topics:

1) **Demographic data** : providing basic information on the structure of population and households such as age, sex, religion, nationality, speaking languages, type and characteristics of household.

2) **Education** : providing information on education level and literacy of the population such as number of students currently enrolled in each level, number of graduates.

3) **Employment** : providing information on type of work and work status such as major occupation and industry.

4) **Fertility** : such as marital status, number of children ever born, number of living children and dead children.

5) **Migration** : providing information on migration characteristics of the population such as place of birth, duration of living in current place and reasons for migration.

6) **Housing** : providing information on level of living and wellbeing of population such as type and characteristics of dwelling, tenure of dwelling, use of light and toilet facility, type of fuel, drinking water and water supplies, ownership of basic living appliances and use of different types of technology.

## 7. Data collection

The fieldwork period of the 2010 Census was organized during September 1 to October 31, 2010. There were four methods for responding to the Census questionnaire as follows :

1) **Face to face interview** : the major method of data collection,

2) **Self-enumeration** : an enumerator dropped of a census questionnaire, then made appointment to pick it up or the respondents mailed it back after completion,

3) **Internet** : respondents accessed the website [www.nso.go.th](http://www.nso.go.th) or the URL <http://popcensus.nso.go.th>.

4) **Telephone Interview Center (TIC)** : respondents provided their information via telephone interview.

## 8. Definitions

### Population Profile

#### 8.1 Type of household

**Private household** refers to a constitution of persons who make common provision of consumption and stayed under the same roof or in the same place.

**Collective household** refers to a group of people who live together in some kind of dwelling or residence, or in some other arrangement which was organized for a specific purpose. There are two types of collective household as follows:

**1) Group of employees household** refers to a group of workers who live and work together in some kind of dwelling or residence, where was organized by their employer separately, without paying rent.

**2) Institutional household** refers to a group of people who share a common objective or characteristics for living together in the same institution such as temple, barracks, student dormitories.

#### 8.2 Age

Age refers to the age of each person in complete years as of the latest birthday prior to September 1, 2010.

#### 8.3 Literate

Literate refers to the ability to read and write a simple statement for their daily life in any language. If they could only read but not be able to write, they would be considered to be illiteracy (Included the Braille language, a language for blind people).

#### 8.4 Marital status

The marital status classification referred to the status of persons or couples that they considered the most appropriate.

<b>Never married</b>	all persons who never have been married
<b>Currently married</b>	persons whose current marriage has not ended through widowhood, divorce, or separation, including couples who live together or persons in common-law marriages, with or without a legal document
<b>Widowed</b>	widows and widowers who have not remarried
<b>Divorced</b>	persons who are legally divorced and who have not remarried

<b>Separated</b>	persons absent from their spouse because of marital discord, includes persons who have been deserted or who have parted because they no longer want to live together but who have not obtained a divorce
<b>Marital status unknown</b>	persons who ever married but absent from their spouse but don't know their recent status with their spouse

### 8.5 Class of work

Class of work refers to any kind of economic activity that the person work such as private employees, government or state-enterprise or international organization employees, self-employed in business, industry, professional work, and farm business.

### 8.6 Occupation

Occupation refers to an activity that serves as one's regular source of earning such as musical teaching, electronic engineering, accounting, dental, nursing, journal, rice production farming, durian production farming, taxi service, etc.

### 8.7 Main occupation

Main occupation refers to the activity that the person has spent most time for working during the past 12 months.

### 8.8 Type of business (Industry)

Type of business refers to type of economic activity of the enterprise that the person engaged for work or operated their work, such as a tailor shop, a bank, a veterinary hospital, a high school, etc.

### 8.9 Work status

Work status refers to the status of person who works in all kinds of economically activity such as

**An employer** is defined as a person who operates his/her own enterprise (Or jointly with others in form of a partnership), either for profit or dividends, and hires one or more employees, which is on the basis of continuous employment. (Excluding a hired worker for housing care but does not relate to their business)

**An own-account worker without employee** is a person who operates an enterprise on his own account (or jointly with others in form of a partnership), either for profit or dividends, without engaging any employees (On the basis of continuous employment), but may have family members or apprentices who work without pay.

**An unpaid family worker** is a person who normally works without pay on a farm or in a business enterprise owned or operated by any household member but does not involve as partnership, sometimes compensation has been made but not as for hiring purpose.

**An employee** is a person who works for pay, which is on the basis of continuous employment, without any authority to make decision on operating the enterprise. Wages can be made in form of per month, per day, per hour, per unit of goods or services, or per contract, of which can be paid either by cash or goods. There are three categories of employee: government employee, state-enterprise employee, and private employee.

**A producer's cooperative** is a group of person who hold a "self-employment" job in a cooperative producing goods and services, in which each member takes part on an equal footing with other members in determining the organization of every production processes, as well as the distribution of the proceeds of the establishment amongst their members.

#### 8.10 Live births

**Live births** refers to the birth of a living child excluding stepson or daughter.

**Living children** refers to live births which are still living until the census date.

**Dead children** refers to live births but died before the census date.

#### 8.11 Migration

A migrant is the person who travels from the latest administrative area or from other country to another administrative area of their recent residence.

The only except is the expanding boundary of the administrative area of which the person still lives in the same dwelling. The movements within Bangkok Metropolitan and within Pattaya City are not counted as migrants.

#### 8.12 Type of disability

Disability can be categorized into five types of the most obvious of the disabilities as following :

- 1) Visual impairment which refers to
  - (1) Blindness or unable to see
  - (2) Inability to see images clearly and distinctly or loss of visual field
- 2) Hearing or communication impairment which refers to
  - (1) Loss of hearing ability and total deafness
  - (2) Having problems with articulation or voice strength to complete voicelessness or having difficulty in projection, articulation and fluency

### 3) Mobility or physical impairment

#### (1) Disability in mobility because of having broken arms or legs

- Having broken arms either left /right arm or two arms
- Having broken arms either left /right leg or two legs

#### (2) Inability of a person to use one or more of his/her extremities, or a lack of strength to walk, grasp, or lift objects, having difficulty with one or more instrumental activities of daily living, including people who are a long-term user of a wheelchair, crutches, or a walker

### 4) Psychological disorder or behavioral impairment or autism

#### (1) Psychological disorder

- An affective disorders of mood or feeling states or disturbances of mood and behavior
- A mental disorder with inadequate patterns of behavior or disturbances of thinking

#### (2) Behavioral impairment

Such as Autism which have difficulties in social interactions

### 5) Learning disability or intellectual impairment

Loss of cognitive ability or having difficulty learning in a typical manner or having trouble performing specific types of skills or completing tasks

## Housing Profile

### Household living quarter

The place of residence of household may be part of the house or many houses in the same area, Include the public area has a household living on a regular basis.

### 8.13 Type of living quarter

A living quarter is defined as the housing unit occupied by the household, classified as follow:

- 1) Detached house
- 2) Town house/Twin house/Townhome
- 3) Condominium/Apartment/Flat
- 4) Brick row house/Row house
- 5) Room in the house
- 6) Room in the office
- 7) Vehicle/Mobile car/Boat
- 8) Others



#### **8.14 Type of construction material**

Housing, which can be classified according to materials used in construction

- 1) Cement or brick
- 2) Wood
- 3) Wood and cement or brick
- 4) Non permanent materials
- 5) Reused materials

#### **8.15 Tenure of housing units (Excluding land)**

A member of the household occupies the housing unit as owner, hire-purchaser or renter. Living quarters may be occupied rent-free, because it is part of payment in kind or is occupied by a relative of the owner.

#### **8.16 Tenure of land**

Members of the household may occupy land as owner, hire purchaser, renter or person who occupies the land with no payment.

#### **8.17 Household appliances**

Appliances in the household are owned by any member of household (Excluding appliances for sale or have it repaired).

### **9. Remarks for users**

Statistical data presented in this report came from data processing of the province. Total number of each number in some statistical tables may not equal to grand total, and data in each table may be different as each number of data was independently rounded. As for households data (Housing sector), it is a presentation of data for personal households only.

## Chapter 2

### Major Findings

#### General Information

The Northern Region area is 169,644.3 square kilometers. It has common boundary with The Republic of the Union of Myanmar and Laos People's Democracy Republic in the North, Laos People's Democracy Republic, Loei, Khon Kaen and Chaiyaphum in the East, Kanchana Buri, Suphan Buri, Chai Nat, Sing Buri and Lop Buri in the South and The Republic of the Union of Myanmar in the West.

In the year 2010, the Northern Region had 17 provinces (Changwat), 196 districts (Amphoe), 1,562 sub-districts (Tambon), 13,040 villages (Moo baan), 480 municipalities and 1,196 non-municipalities (Tambon Administration Organization: TAO).

#### 1. Demographic characteristics

##### 1.1 Number of population and distribution of population

On September 1, 2010, the number of population in the Northern Region was 11,656,040 out of these, 5,716,158 were males and 5,939,882 were females. The sex ratio was 96.2, which is defined as the number of males for every 100 females. This indicated that the number of females were slightly more than males. This appeared in most of the provinces of the North, except Mae Hong Son. The annual population growth rate from 2000 to 2010 was 0.19 percent per year.

Most of the population in this region or about 65.4 percent lived in non-municipal area while only about 34.6 percent lived in municipal area (Table 1). In comparison of population at provincial level, it reveals that Chiang Mai was the most populous, of 1,737,041 people or 14.9 percent, followed by Chiang Rai (10.1%) and Nakhon Sawan (8.5%) respectively. Mae Hong Son was the least populous, of 209,153 people or 1.8 percent (Figure 1).

Table 1 Number of population by sex and area

Area	Population			Percent
	Total	Male	Female	
Total	11,656,040	5,716,158	5,939,882	100.0
Municipal area	4,038,090	1,939,139	2,098,951	34.6
Non-municipal area	7,617,950	3,777,019	3,840,931	65.4

Figure 1 Number of population by province in 2010

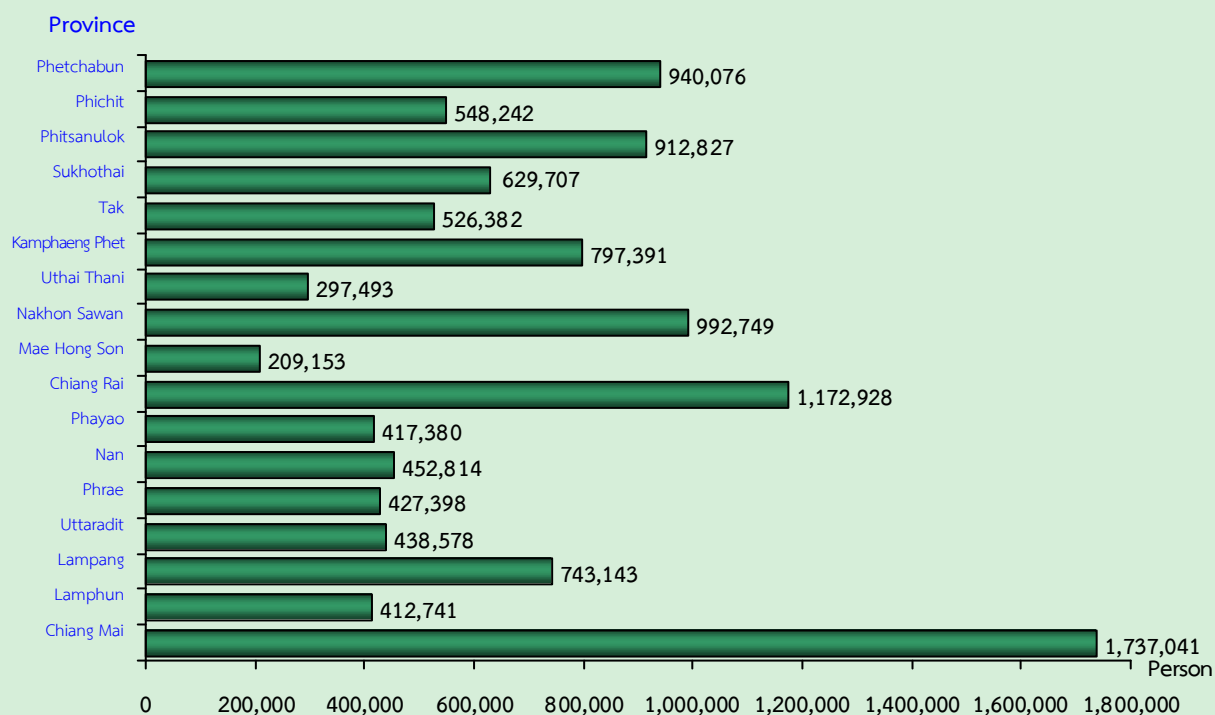

## 1.2 Population density

The population density of Northern Region was 68.7 persons per 1 square kilometer ( $\text{km}^2$ ). The province, with highest density was Phichit with 121.0 persons per 1  $\text{km}^2$ , followed by Nakhon Sawan and Chiang Rai with a population density of 103.4 and 100.4 persons per 1  $\text{km}^2$ , respectively. Mae Hong Son was the lowest density of 16.5 persons per 1  $\text{km}^2$  (Table 2).

Table 2 Average population density by province

Province	Area (Square kilometer)	Number of population (Person)	Population density (Person per 1 $\text{Km}^2$ )
<b>Total</b>	<b>169,644.3</b>	<b>11,656,040</b>	<b>68.7</b>
Chiang Mai	20,107.0	1,737,041	86.4
Lamphun	4,505.9	412,741	91.6
Lampang	12,534.0	743,143	59.3
Uttaradit	7,838.6	438,578	56.0
Phrae	6,538.6	427,398	65.4
Nan	11,472.1	452,814	39.5
Phayao	6,335.1	417,380	65.9
Chiang Rai	11,678.4	1,172,928	100.4
Mae Hong Son	12,681.3	209,153	16.5
Nakhon Sawan	9,597.7	992,749	103.4
Uthai Thani	6,730.2	297,493	44.2
Kamphaeng Phet	8,607.5	797,391	92.6
Tak	16,406.6	526,382	32.1
Sukhothai	6,596.1	629,707	95.5
Phitsanulok	10,815.8	912,827	84.4
Phichit	4,531.0	548,242	121.0
Phetchabun	12,668.4	940,076	74.2

### 1.3 Number of households, household size and sex of household head

There were 3,771,529 households in this region, about 3,741,291 private households and 30,238 collective households (such as institutional household, worker's household). The average size of private households was 3.0 persons per 1 household. The average size of private households in municipal area was smaller than in non-municipal area (2.8 and 3.2 persons, respectively) (Table 3).

Considering provincial differentials, Phichit had the biggest average size of private households, of about 3.6 persons, followed by Phetchabun 3.5 persons. Chiang Mai and Lamphun had the smallest average size of private households (2.7 persons per 1 household) (Statistical table 1).

In private households, there were higher percentage of male headed households than female headed households (67.7 percent compared to 32.3 percent). In municipal area, there was higher proportion of female headed household than in non-municipal area (Table 3).

**Table 3 Number and average size of private households, percentage of household head by sex and area**

Area	Number of private household	Average size of Private household	Percentage of household head		
			Total	Male	Female
Total	3,741,291	3.0	100.0	67.7	32.3
Municipal area	1,397,060	2.8	100.0	64.4	35.6
Non-municipal area	2,344,231	3.2	100.0	69.6	30.4

### 1.4 Population age-sex structure

Considering population age-sex structure in the Northern Region (Table 4), it was found that young or children population (0 - 14 years) accounted for 19.3 percent, working-age population (15 – 59 years) for 65.4 percent and aging population (60 years and over) for 15.3 percent. The proportion of the young group in non-municipal area was higher than that in municipal area, while the working-age group in the non-municipal area was lower than that in the municipal area. When consideration about sex, it showed that proportion of young group was more male than female, while elderly group was more female than male. About the working-age group, it was similar to both male and female.

Average age of population (Median age) was about 37.9 years. The population in municipal area had a little higher median age than those in non-municipal area (38.0 and 37.8 years, respectively).

The dependency ratio, which defines as population working aged 15-59 years who have to be responsible for population at the other aged-groups, was 52.9, it means that 100 persons of working age population have to be responsible to take care of young and elderly population, approximately 53 persons. Age dependency ratio for young population was 29.5 and was 23.4 for elderly population. The young and elderly dependency ratios in non-municipal area were higher than those in municipal area (Table 4).

**Table 4 Population characteristics by area**

Population characteristics	Total	Area	
		Municipal area	Non-municipal area
<b>Population by aged-group (%)</b>			
<b>Children aged 0-14 years</b>			
Total	19.3	16.1	21.0
Male	20.2	17.1	21.8
Female	18.4	15.2	20.1
<b>Working aged 15-59 years</b>			
Total	65.4	68.5	63.7
Male	65.3	68.4	63.7
Female	65.5	68.6	63.8
<b>Old aged 60 years and over</b>			
Total	15.3	15.4	15.3
Male	14.5	14.5	14.5
Female	16.1	16.2	16.1
<b>Median age (year)</b>	<b>37.9</b>	<b>38.0</b>	<b>37.8</b>
<b>Sex ratio (%)</b>			
Total	96.2	92.4	98.3
Children aged 0-14 years	105.7	104.0	106.4
Working aged 15-59 years	96.0	92.1	98.2
Old aged 60 years and over	86.4	82.5	88.5
<b>Dependency ratio (%)</b>			
Total	52.9	46.0	56.9
Children aged 0-14 years	29.5	23.6	32.9
Old aged 60 years and over	23.4	22.5	24.0

## 1.5 Religion and nationality

Most of the population in the Northern Region were Buddhist (96.5 percent), followed by Christian (3.1 percent) and Islamic (0.3 percent). Considering population in municipal area and non-municipal area, most of them were Buddhist (97.0 and 96.3 percent, respectively).

The Majority of population were Thais (96.6 percent), followed by Burmese (1.4 percent) and the rest were other nationalities, such as, Chinese and Laotian etc. (Table 5).

**Table 5 Percentage of population by religion, nationality and area**

Religion and nationality	Total	Area	
		Municipal area	Non-municipal area
<b>Religion</b>	<b>100.0</b>	<b>100.0</b>	<b>100.0</b>
Buddhism	96.5	97.0	96.3
Islam	0.3	0.5	0.2
Christianity	3.1	2.3	3.4
Others	0.1	0.2	0.1
<b>Nationality</b>	<b>100.0</b>	<b>100.0</b>	<b>100.0</b>
Thai	96.6	96.3	96.8
Burmese	1.4	1.8	1.1
Chinese, Laotian	0.3	0.4	0.3
Others	1.7	1.5	1.8

## 1.6 Marital status

Figure 2 shows marital status of population aged 13 years and over, it was found that more than 50 percent of population was currently married. The proportions of male and female with currently married status were about the same. The single male was higher than female (31.5 and 22.6 percent, respectively) but ratio of female population who were widowed, divorced, separated and ever married were more than double compared to those of male (17.9 and 8.4 percent, respectively).

Figure 2 Percentage of population aged 13 years and over by marital status and sex

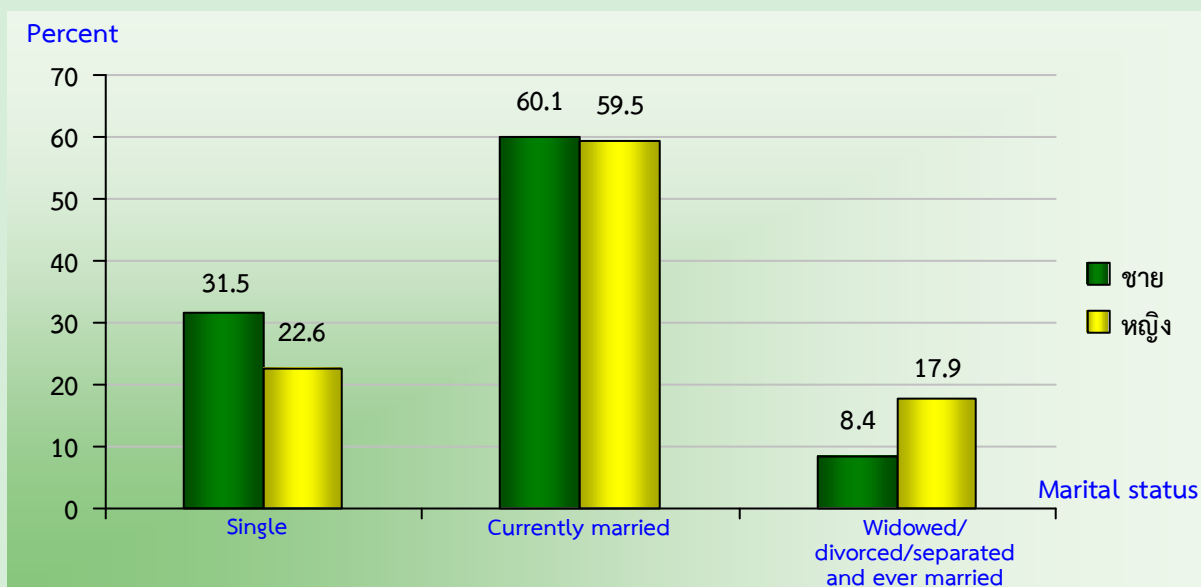

### 1.7 House registration

Regarding, having the names listed in the official house registration according to actual place of residence, it was found that there were 86.9 percent of population had their names registered in the house actual living in such province, about 8.5 percent of them had their names registered in other house in the provinces, while 2.9 percent had been in other provinces, the rest of 1.7 percent had their names registered in other house in other countries and no where, most of them were non-Thais who have been living in Thailand. Population in municipal area had their names registered in the house registration at the actual place of residence was lower than those in non-municipal area (80.2 and 90.4 percent, respectively).

Table 6 Percentage of population by house registration, sex and area

Name listing in house registration	Total	Sex		Area	
		Male	Female	Municipal area	Non-municipal area
Total	100.0	100.0	100.0	100.0	100.0
Listed in the house actual living	86.9	86.3	87.4	80.2	90.4
Listed in other house					
In this province	8.5	8.9	8.2	12.8	6.2
In other province	2.9	3.0	2.8	4.9	1.9
In other country	1.2	1.3	1.1	1.6	0.9
No where	0.5	0.5	0.5	0.5	0.6

## 1.8 Disability

Regarding the questions on disability which refers to visible disability or can be obviously seen based the definition of Ministry of Social Development and Human Security, asked every person whether they have disability or not, It was found that for 11,656,040 population in the Northern Region, 98.9 percent of them, were not disable, only 1.1 percent were disable (Table 7).

**Table 7 Percentage of population by disability condition, sex and area**

Disability condition	Total	Sex		Area	
		Male	Female	Municipal area	Non-municipal area
Total	100.0	100.0	100.0	100.0	100.0
No disability	98.9	98.7	99.0	98.9	98.8
Disability	1.1	1.3	1.0	1.1	1.2

## 2. Social and economic characteristics

### 2.1 Education

Normally, the population aged 6-24 years should be enrolled in school at any educational levels. However, table 8 indicates that approximately 25.8 percent of population aged 6-24 years were not attending school. Male, not attending school, was higher proportion than female (27.6 and 24.0 percent, respectively). Population, in municipal area was not attending school, more than that non-municipal area (26.8 and 24.0 percent, respectively).

Considering education attainment, 37.4 percent of population, aged 15 years and over, were attained higher than elementary levels. Comparing between sex, male completed higher than elementary levels with higher proportion than female (40.0 and 35.0 percent, respectively). Population in municipal area completed higher than elementary levels more than those in non-municipal area (48.2 and 31.4 percent, respectively). For an average years of education attainment, the results of the 2010 census showed that the population aged 15 years and over which attained any educational level, had an average 7.1 years of schooling, which was similar to both male and female. (7.3 and 6.9 years, respectively).



**Table 8 Education of population by sex and area**

Education	Total	Sex		Area	
		Male	Female	Municipal area	Non-municipal area
Population aged 6-24 years, with not attending school (%)	25.8	27.6	24.0	24.0	26.8
Population aged 15 yrs. and over, with higher than elementary level (%)	37.4	40.0	35.0	48.2	31.4
Average year of schooling, population aged 15 yrs. and over (year)	7.1	7.3	6.9	8.2	6.5

## 2.2 Literacy

Regarding the ability to read and write both Thai and other languages, it was found that more than 90 percent of population aged 15 years and over, in the Northern Region can read and write Thai. Moreover, the Thai literacy rate was not significantly different in terms of area and sex (Table 9).

For Literacy rate of other languages, it was found that there is 13.3 percent of population in the North can read and write other languages. The population in municipal area literate in other language was more than twice as much higher than non-municipal area (19.7 and 9.6 percent, respectively).

**Table 9 Percentage of population aged 15 years and over by literacy, sex and area**

Literacy	Total	Sex		Area	
		Male	Female	Municipal area	Non-municipal area
<b>Thai language</b>	<b>100.0</b>	<b>100.0</b>	<b>100.0</b>	<b>100.0</b>	<b>100.0</b>
Literate	94.4	95.2	93.7	95.3	93.9
Illiterate	5.6	4.8	6.3	4.7	6.1
<b>Other languages</b>	<b>100.0</b>	<b>100.0</b>	<b>100.0</b>	<b>100.0</b>	<b>100.0</b>
Literate	13.3	13.2	13.4	19.7	9.6
Illiterate	86.7	86.8	86.6	80.3	90.4

## 2.3 Last year employment

### 2.3.1 Industry

Out of the total number of 9,361,167 population aged 15 years and over, there were 6,718,932 persons (71.8 percent of population aged 15 years and over) employed as of 1 September 2009 to 31 August 2010, of these, 3,445,681 were males (51.3 percent) and 3,273,251 were females (48.7 percent). There was about 28.2 percent of population of this aged-group were unemployed or not working. Considering types of industry or business of the employed population, it was found that there was 57.5 percent of people working in agricultural sector, and 42.5 percent working in non-agricultural sector, which 11.3 percent work in wholesale and retail business, vehicle and motorcycle repair, followed by 7.3 percent of Manufacturing.

For those employed in municipal area, mostly worked in non-agricultural sector, (65.3 percent), mostly in wholesale and retail business, vehicle and motorcycle repair (17.9 percent). Employed population in non-municipal area, mostly (69.0 percent) worked in agricultural sector (Table 10).

**Table 10 Number and percentage of population aged 15 years and over by employment, industry, sex and area**

Employment and industry	Total	Sex		Area	
		Male	Female	Municipal area	Non-municipal area
Total <sup>1/</sup>	9,361,167	4,537,518	4,823,649	3,363,602	5,997,565
Number of employed persons	6,718,932	3,445,681	3,273,251	2,258,930	4,460,002
Percentage of employed persons	71.8	75.9	67.9	67.2	74.4
Industry	100.0	100.0	100.0	100.0	100.0
Agricultural sector (%)	57.5	58.5	56.5	34.7	69.0
1. Agriculture, forestry and fishing	57.5	58.5	56.5	34.7	69.0
Non- agricultural sector (%)	42.5	41.5	43.5	65.3	31.0
1. wholesale and retail business, vehicle and motorcycle repair	11.3	10.1	12.5	17.9	7.9
2. Manufacturing	7.3	5.9	8.7	11.1	5.4
3. Construction	4.6	6.7	2.3	5.4	4.1
4. Public administration and defence; compulsory social security	4.2	5.9	2.3	5.9	3.3
5. Accommodation and food service activities	3.8	2.5	5.3	6.8	2.3
6. Others <sup>2/</sup>	11.3	10.4	12.4	18.2	8.0
Number of unemployed persons	2,642,235	1,091,837	1,550,398	1,104,672	1,537,563
Percentage of unemployed persons	28.2	24.1	32.1	32.8	25.6

1/ Excluding persons don't know whether they worked or not

2/ Other industries: see detail in statistical table 16

### 2.3.2 Work status

Employed persons, mainly worked as an own account worker without employee (38.5 percent), followed by 32.4 percent of employee (employee of government, state enterprise and private organizations). Comparing between sex, male mainly worked as own account worker without employee (48.2 percent), while female mainly worked as unpaid family workers (39.2 percent).

Comparing the work status pattern of employed persons in municipal area, and non-municipal area, most employed persons in both area worked as own account worker (35.3 percent and 40.1 percent, respectively), In contrast, the proportion of population being unpaid family workers in non-municipal area was higher than municipal area (31.0 and 18.5 percent, respectively) and the proportion of employees in municipal area was higher than in non-municipal area (43.0 and 27.1 percent, respectively).

**Table 11 Percentage of employed persons by work status, sex and area**

Work status <sup>1/</sup>	Total	Sex		Area	
		Male	Female	Municipal area	Non-municipal area
Total	100.0	100.0	100.0	100.0	100.0
Employer	1.6	2.0	1.1	2.4	1.2
Own account worker	38.5	48.2	28.3	35.3	40.1
Unpaid family worker	26.8	15.1	39.2	18.5	31.0
Government employee	8.1	8.8	7.3	11.8	6.2
Government enterprise	0.6	0.9	0.4	1.2	0.4
Private employee	23.7	24.7	22.6	30.0	20.5
Member of producer's cooperatives	0.7	0.3	1.1	0.8	0.6

1/ Excluding unknown

## 3. Fertility

### 3.1 Children ever born and children still living

The average of own children ever born of female aged 13 years and over was 1.65. Females in municipal area had average number of children ever born lower than those in non-municipal, which was 1.40 and 1.79 children, respectively. Considering only ever married females, with reproductive aged 15-49 years, it was found that the average of children ever born was 1.55 children, which was lower than last 10 years (1.78 children) and the average of children still living was 1.53 children.

Considering single mean age at first marriage (SMAM), it was found that female got married earlier than male, of which the single mean age at first marriage was 24.1 years old, while single mean age at first marriage of male was 28.1 years old. Both male and female in municipal area got married later than those in non-municipal area (Table 12).

**Table 12 Fertility and single mean age at first marriage by area**

Fertility	Total	Area	
		Municipal area	Non-municipal area
<b>Average number of children ever born<sup>1/</sup> (person)</b>			
Per women aged 13 years and over	1.65	1.40	1.79
Per women aged 15-49 years	1.11	0.89	1.24
Per ever married women aged 15-49 years	1.55	1.40	1.63
<b>Average number of children still living<sup>1/</sup> (person)</b>			
Per women aged 13 years and over	1.56	1.33	1.70
Per women aged 15-49 years	1.09	0.88	1.22
Per ever married women aged 15-49 years	1.53	1.38	1.61
<b>Single mean age at first marriage (year)</b>			
Total	26.1	27.4	25.2
Male	28.1	29.1	27.5
Female	24.1	25.8	22.9

1/ Excluding females with no answer regarding children ever born.

## 4. Migration

### 4.1 Place of birth and period of living at the current place

From the 2010 Population and Housing Census, it was found that there are 85.3 percent of population who were born in the Northern Region and presently live in their hometown, which was similar to both male and female (85.5 and 85.0 percent, respectively). There was 14.7 percent of population born in other province or population not living in their hometown, mostly lived in municipal area (17.5 percent) and 13.3 percent live in non-municipal area.

Population in the North migrated during the year 2005-2010, accounted for 7.7 percent of total population in the region (excluding people with no answer of the period of staying at the current place). Migration proportion in municipal area was higher than of which in non-municipal area (12.4 and 5.3 percent, respectively).

**Table 13 Percentage of population migration by reasons for moving, sex and area**

Migration and reasons for moving	Total	Sex		Area	
		Male	Female	Municipal area	Non-municipal area
<b>Migrated population<sup>1/</sup> (%)</b>	<b>100.0</b>	<b>100.0</b>	<b>100.0</b>	<b>100.0</b>	<b>100.0</b>
Living in province of birth	85.3	85.0	85.5	82.5	86.7
Not living in province of birth	14.7	15.0	14.5	17.5	13.3
<b>Population migrating during 5 yrs. (2005-2010)</b>					
Number of migration	901,501	460,324	441,177	500,801	400,700
Percentage of migration	7.7	8.1	7.4	12.4	5.3
<b>Reasons for moving<sup>2/</sup> (%)</b>	<b>100.0</b>	<b>100.0</b>	<b>100.0</b>	<b>100.0</b>	<b>100.0</b>
Looking for a job	14.9	15.4	14.5	15.6	14.1
Job assignment	12.4	13.6	11.1	14.1	10.2
Studying	19.4	15.5	23.4	25.1	12.1
Following persons in the household	19.4	16.2	22.6	14.6	25.4
Returning back home	2.8	2.6	3.0	1.8	4.0
Changing of residence	19.5	18.5	20.6	18.2	21.2
Moving into institution household	9.8	15.3	4.0	8.1	11.9
Others	1.8	2.9	0.8	2.5	1.1

1/ Excluding number of population with unknown period of present stay

2/ Excluding unknown reasons for moving

#### 4.2 Reasons of migration

During the year 2005-2010, the major reasons of population migration were to change the residence (19.5 percent), following people in the household and for studying (19.4 percent). Male's reasons in migrating were mostly looking for a job and for job assignment, while female's reasons in migrating were to study and to follow the people in the household.

Population migration in municipal area were mostly for studying (25.1 percent), followed by changing of residence (18.2 percent), while population migration in non-municipal area were mostly to follow people in the household (25.4 percent), followed by changing of residence (21.2 percent),

## Housing Characteristics

### 1. Type and characteristics of living quarters

Studying types of living quarters of private households in the Northern Region in 2010, it was found that 88.8 percent of households were detached houses, followed by 4.9 percent of row house, shop house and 4.2 percent of flat, apartment and hostel. In considering type of living quarters according to area, it is similar, that is most of them were detached houses. However, residences which were row house, shop house, flat and apartment mainly located in municipal area.

For characteristics of living quarters in terms of construction material used, it was found that mostly, permanent materials, which are brick, wood, and brick and wood (97.8 percent) were used in constructing residences. Households in municipal area had the residence made of permanent materials with higher proportion than the ones in non-municipal area; 98.9 and 97.2 percent, respectively (Table 14).

**Table 14 Number and percentage of private households by type and construction materials of dwelling unit and area**

Type of living quarters and construction materials of dwelling unit	Total		Area	
	Number	Percent	Municipal area	Non-municipal area
<b>Type of living quarters</b>	<b>3,741,291</b>	<b>100.0</b>	<b>100.0</b>	<b>100.0</b>
Detached house	3,321,090	88.8	76.8	95.9
Town house, duplex, townhome	52,043	1.4	2.5	0.7
Condominium, mansion	16,996	0.5	1.1	0.1
Flat, apartment, hostel	156,858	4.2	9.6	1.0
Row house, shop house	184,689	4.9	9.7	2.1
Others <sup>1/</sup>	9,615	0.2	0.3	0.2
<b>Construction materials of dwelling unit</b>	<b>3,731,675</b>	<b>100.0</b>	<b>100.0</b>	<b>100.0</b>
Cement or brick	1,433,224	38.4	51.9	30.4
Wood	1,381,799	37.0	25.3	44.0
Brick and wood	836,619	22.4	21.7	22.8
Non-permanent materials, reused materials	72,479	2.0	0.9	2.6
Others	7,553	0.2	0.2	0.2

1/ Including rooms inside a house or office, boat, raft and car used as living quarter

## 2. Ownership of living quarters and land

In considering ownership of residence, households in the Northern Region about 88.3 percent got their own residence (include hire purchaser), households in non-municipal area got their own residence with higher proportion than the ones in municipal area (94.5 and 77.9 percent, respectively). About 8.0 percent of households rent the houses. Proportion of residence rented by households in municipal area was higher than the ones non-municipal area (17.7 and 2.3 percent, respectively).

Considering land tenure for residential purposes (only for households that own or hire purchase residence), it was found that more than 90 percent of private households in the Northern Region own the lands of their current residences. The proportion of the land belonged to the households in both area was nearly the same (Table 15).

**Table 15 Number and percentage of private households by ownership of living quarters, land and area**

Ownership of living quarters and land	Total		Area	
	Number	Percent	Municipal area	Non-municipal area
<b>Ownership of living quarters<sup>1/</sup></b>	<b>3,735,646</b>	<b>100.0</b>	<b>100.0</b>	<b>100.0</b>
Owner	3,287,497	88.0	77.4	94.3
Hire purchaser	11,507	0.3	0.5	0.2
Rent	300,124	8.0	17.7	2.3
Rent free	129,033	3.5	4.1	3.1
Others	7,485	0.2	0.3	0.1
<b>Land ownership<sup>1/</sup></b>	<b>3,288,322</b>	<b>100.0</b>	<b>100.0</b>	<b>100.0</b>
Owner	3,073,854	93.5	93.6	93.4
Hire purchaser	48,954	1.5	2.0	1.2
Rent	27,335	0.8	1.8	0.4
Rent free	111,300	3.4	2.2	4.0
Others	26,879	0.8	0.4	1.0

1/ Excluding unknown

### 3. Source of drinking water and water supply

As for source of drinking water of private households in the Northern Region, it was found that 38.7 percent of households drink bottled water or water from vending machine, followed by 20.0 percent of tap water and 18.0 percent of rain water. In considering by area, it was found that households in municipal area had higher proportion of drinking bottled water or water from vending machine higher than the ones in non-municipal area (59.9 and 26.0 percent, respectively). But proportion of households drinking rain water in non-municipal area was higher than the ones in municipal area (24.2 and 7.6 percent, respectively).

For water supply, 77.0 percent of households use tap water, followed by 11.1 percent of well water. Most of households in both municipal area and non-municipal area were using tap water (80.2 and 75.1 percent, respectively).

**Table 16 Percentage of private households by source of drinking water, water supply and area**

Source of drinking water and water supply	Total	Area	
		Municipal area	Non-municipal area
<b>Drinking water <sup>1/</sup></b>	<b>100.0</b>	<b>100.0</b>	<b>100.0</b>
Tap water	20.0	11.8	24.8
Treated tap water (boiled/filtered)	14.3	15.2	13.8
Underground water	1.5	1.3	1.6
Well water	5.0	3.4	6.0
River, stream, canal, waterfall	2.4	0.7	3.5
Rain water	18.0	7.6	24.2
Bottled water, water from vending machine	38.7	59.9	26.0
Others	0.1	0.1	0.1
<b>Water supply <sup>1/</sup></b>	<b>100.0</b>	<b>100.0</b>	<b>100.0</b>
Tap water	77.0	80.2	75.1
Treated tap water (boiled/filtered)	1.1	0.9	1.1
Underground water	5.3	7.1	4.2
Well water	11.1	9.8	11.9
River, stream, canal, waterfall	4.6	1.4	6.5
Rain water	0.8	0.5	1.1
Others	0.1	0.1	0.1

1/ Excluding unknown



#### 4. Type of toilet in household

From table 17 which illustrating type of toilet used in private households in the North including hygiene and convenience in using toilet, it was found that almost all households had sanitary toilet (99.3 percent), most of them used squat toilet (72.8 percent). Households residing in municipal area had a high proportion of using a sitting toilet comparing to those in non-municipal area (33.7 and 14.2 percent, respectively). In contrast, the percentage of using a squat toilet was higher in non-municipal area than those in municipal area (80.8 and 59.4 percent, respectively).

**Table 17 Percentage of private households by type of toilet used and area**

Type of toilet used <sup>1/</sup>	Total	Area	
		Municipal area	Non-municipal area
<b>Total</b>	<b>100.0</b>	<b>100.0</b>	<b>100.0</b>
Sitting toilet	21.5	33.7	14.2
Squat toilet	72.8	59.4	80.8
Sitting and squat toilet	5.0	6.8	3.9
Others <sup>2/</sup>	0.7	0.1	1.1

1/ Excluding unknown

2/ Including pit toilet, defecate into river or canal and no toilet

#### 5. Use of cooking fuel

Regarding the use of cooking fuel by households in the Northern Region, it was found that 63.3 percent of them used gas (Liquid Petroleum Gas: LPG) for cooking, followed by 30.6 percent used charcoal, firewood, scrap wood. Households in municipal area and non-municipal area had a little different way of using fuel which is the highest proportion of households in both areas used gas (LPG) for cooking, in contrast households in non-municipal area use charcoal, firewood, scrap wood, with higher proportion than those in municipal area (Table 18).

**Table 18 Percentage of private households by type of cooking fuel and area**

Type of cooking fuel <sup>1/</sup>	Total	Area	
		Municipal area	Non-municipal area
<b>Total</b>	<b>100.0</b>	<b>100.0</b>	<b>100.0</b>
Gas	63.3	69.9	59.4
Charcoal, firewood, scrap wood	30.6	18.1	38.1
Electricity	3.4	6.6	1.5
Kerosene and others	0.1	0.1	a
Not cooking	2.6	5.3	1.0

1/ Excluding unknown

a : Less than 0.1 percent

## 6. Possession of household appliance

As for possession of appliances in the private households, it was found that households in municipal area, with higher proportion of possess of almost all appliances than those in non- municipal area, while households in non-municipal area possess 4-wheels tractor and 2-wheels tractor used in agriculture more than those in municipal area.

Besides, they were interviewed whether they had the following instruments and having or use of technology devices such as cable TV, satellite dish and use of internet in the households. It was found that percentage of households in municipal area had cable TV and used internet was higher than those in non-municipal area, while the use of satellite dish was less than those in non-municipal area (Table 19).

**Table 19 Number and percentage of private households by ownership of household appliance, having technology and area**

Ownership of household appliance and having technology	Total		Area (percent)	
	Number	Percent	Municipal area	Non-municipal area
<b>Ownership of household appliance</b>	<b>(3,741,291)</b>	<b>(100.0)</b>	<b>(100.0)</b>	<b>(100.0)</b>
Television	3,525,598	94.2	95.5	93.5
VCD/DVD player	2,664,260	71.2	72.6	70.4
Mobile phone	3,263,015	87.2	89.9	85.6
Computer	997,948	26.7	37.7	20.1
Refrigerator, Freezer	3,194,318	85.4	85.9	85.1
Microwave/Oven	554,762	14.8	23.3	9.8
Washing machine	2,386,330	63.8	66.8	62.0
Air condition	528,830	14.1	23.2	8.7
Car/Pick-up truck/Van	1,312,608	35.1	41.7	31.2
Motorcycle	3,160,835	84.5	85.3	84.0
4-wheels tractor	167,790	4.5	2.2	5.9
2-wheels tractor	820,803	21.9	11.3	28.3
<b>Having technology</b>	<b>(3,741,291)</b>	<b>(100.0)</b>	<b>(100.0)</b>	<b>(100.0)</b>
Cable TV	402,915	10.8	18.1	6.4
Satellite dish	1,292,863	34.6	31.0	36.7
Internet	310,159	8.3	12.9	5.5

# ตารางสถิติ

# ตารางประชากร

## สารบัญตารางสถิติ

### ตารางประชากร

- ตารางที่ 1 ประชากร จำแนกตามเพศ ครั้วเรือนจำแนกตามประเภทของครั้วเรือน จังหวัด และเขตการปกครอง
- ตารางที่ 2 ประชากร จำแนกอายุรายปี เพศ และเขตการปกครอง
- ตารางที่ 3 ประชากร จำแนกตามกลุ่มอายุ เพศ และเขตการปกครอง
- ตารางที่ 4 ประชากร จำแนกตามศาสนา เพศ และเขตการปกครอง
- ตารางที่ 5 ประชากร จำแนกตามสัญชาติ เพศ และเขตการปกครอง
- ตารางที่ 6 ประชากร จำแนกตามการมีชื่อในทะเบียนบ้าน เพศ และเขตการปกครอง
- ตารางที่ 7 ประชากร จำแนกตามภาษาที่ใช้พูดในครั้วเรือน เพศ และเขตการปกครอง
- ตารางที่ 8 ประชากรอายุ 3 ปีขึ้นไป จำแนกตามระดับชั้นที่กำลังเรียน กลุ่มอายุ เพศ และเขตการปกครอง
- ตารางที่ 9 ประชากรอายุ 3 ปีขึ้นไป จำแนกตามระดับชั้นที่เรียนสำเร็จ กลุ่มอายุ เพศ และเขตการปกครอง
- ตารางที่ 10 ประชากรอายุ 10 ปีขึ้นไป จำแนกตามการอ่านออกเขียนได้ กลุ่มอายุ เพศ และเขตการปกครอง
- ตารางที่ 11 ประชากรอายุ 13 ปีขึ้นไป จำแนกตามสถานภาพสมรส กลุ่มอายุ เพศ และเขตการปกครอง
- ตารางที่ 12 หญิงเคยสมรสอายุ 13 ปีขึ้นไป จำแนกตามจำนวนบุตรเกิดรอด จำนวนบุตรเกิดรอดโดยเฉลี่ย กลุ่มอายุของหญิง และเขตการปกครอง
- ตารางที่ 13 หญิงเคยสมรสอายุ 13 ปีขึ้นไป จำแนกตามจำนวนบุตรที่มีชีวิตอยู่ จำนวนบุตรที่มีชีวิตอยู่โดยเฉลี่ย กลุ่มอายุของหญิง และเขตการปกครอง
- ตารางที่ 14 ประชากรจำแนกตามลักษณะความพิการ เพศ และเขตการปกครอง
- ตารางที่ 15 ประชากรอายุ 15 ปีขึ้นไปทำงานในรอบปี จำแนกตามหมวดอาชีพ กลุ่มอายุ เพศ และเขตการปกครอง
- ตารางที่ 16 ประชากรอายุ 15 ปีขึ้นไปทำงานในรอบปี จำแนกตามหมวดอุตสาหกรรม กลุ่มอายุ เพศ และเขตการปกครอง
- ตารางที่ 17 ประชากรอายุ 15 ปีขึ้นไปทำงานในรอบปี จำแนกตามสถานภาพการทำงาน กลุ่มอายุ เพศ และเขตการปกครอง
- ตารางที่ 18 ประชากร จำแนกตามสถานที่เกิด เพศ และเขตการปกครอง
- ตารางที่ 19 ประชากร จำแนกตามลักษณะการย้ายถิ่น เพศ และเขตการปกครอง
- ตารางที่ 20 ประชากรที่ย้ายถิ่นภายใน 5 ปี จำแนกตามสถานที่อยู่ก่อนย้าย กลุ่มอายุ และเพศ
- ตารางที่ 21 ประชากรที่ย้ายถิ่นภายใน 5 ปี จำแนกตามเหตุผลของการย้ายถิ่น เพศ และเขตการปกครอง
- ตารางที่ 22 ครั้วเรือนส่วนบุคคล จำแนกตามกลุ่มอายุของหัวหน้าครั้วเรือน เพศ และเขตการปกครอง

ตารางที่ 1 ประชากร จำแนกตามเพศ ครัวเรือนจำแนกตามประเภทของครัวเรือน จังหวัด และเขตการปกครอง

Table 1 Population by sex, household by type of household, changwat and area

จังหวัด และเขตการปกครอง	ประชากร			ประชากรในครัวเรือนส่วนบุคคล			ประชากรในครัวเรือนกลุ่มบุคคล			จำนวนครัวเรือน			จำนวนประชากร เฉลี่ยต่อครัวเรือน ส่วนบุคคล	Changwat and area
	Population			Population in private household			Population in collective household			Number of household				
	รวม Total	ชาย Male	หญิง Female	รวม Total	ชาย Male	หญิง Female	รวม Total	ชาย Male	หญิง Female	รวม Total	ส่วนบุคคล Private household	กลุ่มบุคคล Collective household		
<b>ยอดรวม</b>	<b>11,656,040</b>	<b>5,716,158</b>	<b>5,939,882</b>	<b>11,307,896</b>	<b>5,479,415</b>	<b>5,828,481</b>	<b>348,144</b>	<b>236,743</b>	<b>111,402</b>	<b>3,771,529</b>	<b>3,741,291</b>	<b>30,238</b>	<b>3.0</b>	<b>Total</b>
ในเขตเทศบาล	4,038,090	1,939,139	2,098,951	3,858,827	1,827,703	2,031,125	179,263	111,437	67,827	1,415,634	1,397,060	18,574	2.8	Municipal area
นอกเขตเทศบาล	7,617,950	3,777,019	3,840,931	7,449,069	3,651,713	3,797,356	168,881	125,306	43,575	2,355,895	2,344,231	11,664	3.2	Non-municipal area
<b>เชียงใหม่</b>	<b>1,737,041</b>	<b>852,246</b>	<b>884,795</b>	<b>1,629,241</b>	<b>789,447</b>	<b>839,795</b>	<b>107,799</b>	<b>62,799</b>	<b>45,000</b>	<b>610,281</b>	<b>596,549</b>	<b>13,732</b>	<b>2.7</b>	<b>Chiang Mai</b>
ในเขตเทศบาล	967,020	466,145	500,875	879,043	415,946	463,097	87,977	50,199	37,778	366,905	354,859	12,046	2.5	Municipal area
นอกเขตเทศบาล	770,021	386,101	383,920	750,198	373,501	376,697	19,823	12,600	7,222	243,376	241,690	1,686	3.1	Non-municipal area
<b>ลำพูน</b>	<b>412,741</b>	<b>201,351</b>	<b>211,390</b>	<b>402,876</b>	<b>194,518</b>	<b>208,358</b>	<b>9,865</b>	<b>6,832</b>	<b>3,033</b>	<b>147,873</b>	<b>146,911</b>	<b>962</b>	<b>2.7</b>	<b>Lamphun</b>
ในเขตเทศบาล	262,833	126,662	136,170	255,816	121,691	134,125	7,016	4,971	2,045	98,520	97,856	664	2.6	Municipal area
นอกเขตเทศบาล	149,908	74,688	75,220	147,059	72,827	74,232	2,849	1,861	988	49,353	49,055	298	3.0	Non-municipal area
<b>ลำปาง</b>	<b>743,143</b>	<b>367,509</b>	<b>375,635</b>	<b>727,959</b>	<b>356,069</b>	<b>371,890</b>	<b>15,184</b>	<b>11,439</b>	<b>3,745</b>	<b>241,249</b>	<b>239,627</b>	<b>1,622</b>	<b>3.0</b>	<b>Lampang</b>
ในเขตเทศบาล	372,463	180,360	192,103	362,248	173,305	188,943	10,216	7,055	3,160	124,039	123,005	1,034	2.9	Municipal area
นอกเขตเทศบาล	370,680	187,148	183,532	365,711	182,764	182,947	4,969	4,384	585	117,210	116,622	588	3.1	Non-municipal area
<b>อุตรดิตถ์</b>	<b>438,578</b>	<b>213,033</b>	<b>225,545</b>	<b>430,212</b>	<b>206,905</b>	<b>223,307</b>	<b>8,366</b>	<b>6,128</b>	<b>2,238</b>	<b>146,035</b>	<b>145,184</b>	<b>851</b>	<b>3.0</b>	<b>Uttaradit</b>
ในเขตเทศบาล	151,047	72,244	78,803	145,050	68,241	76,809	5,997	4,002	1,994	51,783	51,325	458	2.8	Municipal area
นอกเขตเทศบาล	287,531	140,789	146,742	285,162	138,663	146,499	2,369	2,126	243	94,251	93,858	393	3.0	Non-municipal area
<b>แพร่</b>	<b>427,398</b>	<b>208,210</b>	<b>219,189</b>	<b>419,463</b>	<b>202,637</b>	<b>216,826</b>	<b>7,935</b>	<b>5,573</b>	<b>2,362</b>	<b>147,073</b>	<b>146,598</b>	<b>475</b>	<b>2.9</b>	<b>Phrae</b>
ในเขตเทศบาล	156,099	75,175	80,924	152,612	72,459	80,153	3,488	2,717	771	54,868	54,676	192	2.8	Municipal area
นอกเขตเทศบาล	271,299	133,034	138,265	266,852	130,178	136,673	4,447	2,856	1,592	92,205	91,922	283	2.9	Non-municipal area
<b>น่าน</b>	<b>452,814</b>	<b>225,883</b>	<b>226,930</b>	<b>443,091</b>	<b>218,850</b>	<b>224,241</b>	<b>9,723</b>	<b>7,033</b>	<b>2,690</b>	<b>140,222</b>	<b>139,459</b>	<b>763</b>	<b>3.2</b>	<b>Nan</b>
ในเขตเทศบาล	99,196	48,680	50,516	94,429	45,291	49,138	4,767	3,389	1,378	32,864	32,626	238	2.9	Municipal area
นอกเขตเทศบาล	353,618	177,203	176,414	348,662	173,559	175,103	4,956	3,644	1,311	107,358	106,833	525	3.3	Non-municipal area
<b>พะเยา</b>	<b>417,380</b>	<b>205,076</b>	<b>212,303</b>	<b>404,833</b>	<b>196,840</b>	<b>207,993</b>	<b>12,547</b>	<b>8,237</b>	<b>4,310</b>	<b>141,724</b>	<b>141,038</b>	<b>686</b>	<b>2.9</b>	<b>Phayao</b>
ในเขตเทศบาล	221,062	106,657	114,405	214,476	102,724	111,752	6,587	3,933	2,653	77,031	76,668	363	2.8	Municipal area
นอกเขตเทศบาล	196,317	98,419	97,898	190,357	94,116	96,241	5,960	4,303	1,657	64,693	64,370	323	3.0	Non-municipal area
<b>เชียงราย</b>	<b>1,172,928</b>	<b>578,092</b>	<b>594,836</b>	<b>1,142,136</b>	<b>556,256</b>	<b>585,880</b>	<b>30,792</b>	<b>21,837</b>	<b>8,955</b>	<b>391,872</b>	<b>389,341</b>	<b>2,531</b>	<b>2.9</b>	<b>Chiang Rai</b>
ในเขตเทศบาล	455,731	220,391	235,341	443,361	211,995	231,366	12,371	8,396	3,975	161,264	160,038	1,226	2.8	Municipal area
นอกเขตเทศบาล	717,196	357,702	359,495	698,775	344,261	354,514	18,421	13,441	4,980	230,608	229,303	1,305	3.0	Non-municipal area

ตารางที่ 1 ประชากร จำแนกตามเพศ ครัวเรือนจำแนกตามประเภทของครัวเรือน จังหวัด และเขตการปกครอง (ต่อ)

Table 1 Population by sex, household by type of household, changwat and area (Contd.)

จังหวัด และเขตการปกครอง	ประชากร Population			ประชากรในครัวเรือนส่วนบุคคล Population in private household			ประชากรในครัวเรือนกลุ่มบุคคล Population in collective household			จำนวนครัวเรือน Number of household			จำนวนประชากร เฉลี่ยต่อครัวเรือน ส่วนบุคคล Population per private household	Changwat and area
	รวม Total	ชาย Male	หญิง Female	รวม Total	ชาย Male	หญิง Female	รวม Total	ชาย Male	หญิง Female	รวม Total	ส่วนบุคคล Private household	กลุ่มบุคคล Collective household		
<b>แม่ฮ่องสอน</b>	<b>209,153</b>	<b>106,074</b>	<b>103,079</b>	<b>198,196</b>	<b>99,871</b>	<b>98,325</b>	<b>10,957</b>	<b>6,203</b>	<b>4,754</b>	<b>61,836</b>	<b>61,337</b>	<b>499</b>	<b>3.2</b>	<b>Mae Hong Son</b>
ในเขตเทศบาล	30,928	15,188	15,740	29,415	14,196	15,219	1,513	992	521	10,624	10,554	70	2.8	Municipal area
นอกเขตเทศบาล	178,225	90,886	87,339	168,780	85,674	83,106	9,445	5,211	4,233	51,212	50,783	429	3.3	Non-municipal area
<b>นครสวรรค์</b>	<b>992,749</b>	<b>482,771</b>	<b>509,977</b>	<b>973,766</b>	<b>467,094</b>	<b>506,672</b>	<b>18,983</b>	<b>15,677</b>	<b>3,306</b>	<b>327,388</b>	<b>325,777</b>	<b>1,611</b>	<b>3.0</b>	<b>Nakhon Sawan</b>
ในเขตเทศบาล	225,903	107,298	118,605	217,856	101,517	116,339	8,047	5,781	2,266	81,014	80,435	579	2.7	Municipal area
นอกเขตเทศบาล	766,846	375,473	391,373	755,910	365,577	390,333	10,936	9,896	1,040	246,374	245,342	1,032	3.1	Non-municipal area
<b>อุทัยธานี</b>	<b>297,493</b>	<b>144,243</b>	<b>153,251</b>	<b>291,738</b>	<b>139,721</b>	<b>152,017</b>	<b>5,755</b>	<b>4,522</b>	<b>1,233</b>	<b>96,697</b>	<b>96,221</b>	<b>476</b>	<b>3.0</b>	<b>Uthai Thani</b>
ในเขตเทศบาล	65,458	31,189	34,270	64,062	30,010	34,052	1,396	1,179	218	23,034	22,955	79	2.8	Municipal area
นอกเขตเทศบาล	232,035	113,054	118,981	227,676	109,711	117,965	4,359	3,343	1,016	73,663	73,266	397	3.1	Non-municipal area
<b>กำแพงเพชร</b>	<b>797,391</b>	<b>392,300</b>	<b>405,090</b>	<b>780,304</b>	<b>377,974</b>	<b>402,330</b>	<b>17,087</b>	<b>14,327</b>	<b>2,760</b>	<b>243,717</b>	<b>242,869</b>	<b>848</b>	<b>3.2</b>	<b>Kamphaeng Phet</b>
ในเขตเทศบาล	211,774	101,456	110,318	207,632	98,397	109,235	4,142	3,059	1,083	66,221	66,023	198	3.1	Municipal area
นอกเขตเทศบาล	585,617	290,845	294,772	572,672	279,577	293,095	12,945	11,268	1,677	177,496	176,846	650	3.2	Non-municipal area
<b>ตาก</b>	<b>526,382</b>	<b>260,736</b>	<b>265,645</b>	<b>505,665</b>	<b>249,430</b>	<b>256,235</b>	<b>20,717</b>	<b>11,307</b>	<b>9,410</b>	<b>150,520</b>	<b>149,375</b>	<b>1,145</b>	<b>3.4</b>	<b>Tak</b>
ในเขตเทศบาล	146,769	70,754	76,015	138,055	66,730	71,325	8,714	4,024	4,690	46,233	45,772	461	3.0	Municipal area
นอกเขตเทศบาล	379,612	189,982	189,630	367,610	182,700	184,910	12,002	7,283	4,720	104,287	103,603	684	3.6	Non-municipal area
<b>สุโขทัย</b>	<b>629,707</b>	<b>303,814</b>	<b>325,893</b>	<b>620,435</b>	<b>296,289</b>	<b>324,146</b>	<b>9,272</b>	<b>7,525</b>	<b>1,747</b>	<b>200,470</b>	<b>199,860</b>	<b>610</b>	<b>3.1</b>	<b>Sukhothai</b>
ในเขตเทศบาล	166,782	79,139	87,643	162,206	75,685	86,521	4,576	3,454	1,122	53,835	53,661	174	3.0	Municipal area
นอกเขตเทศบาล	462,925	224,675	238,250	458,229	220,604	237,625	4,696	4,071	625	146,634	146,198	436	3.1	Non-municipal area
<b>พิษณุโลก</b>	<b>912,827</b>	<b>445,505</b>	<b>467,322</b>	<b>874,597</b>	<b>418,628</b>	<b>455,969</b>	<b>38,230</b>	<b>26,878</b>	<b>11,352</b>	<b>308,720</b>	<b>307,476</b>	<b>1,244</b>	<b>2.8</b>	<b>Phitsanulok</b>
ในเขตเทศบาล	201,466	93,098	108,368	195,632	90,539	105,092	5,834	2,559	3,275	71,755	71,521	234	2.7	Municipal area
นอกเขตเทศบาล	711,361	352,407	358,954	678,965	328,088	350,877	32,396	24,319	8,077	236,965	235,955	1,010	2.9	Non-municipal area
<b>พิจิตร</b>	<b>548,242</b>	<b>266,876</b>	<b>281,366</b>	<b>540,698</b>	<b>260,193</b>	<b>280,505</b>	<b>7,543</b>	<b>6,683</b>	<b>860</b>	<b>151,514</b>	<b>150,537</b>	<b>977</b>	<b>3.6</b>	<b>Phichit</b>
ในเขตเทศบาล	131,283	62,446	68,837	127,965	59,663	68,301	3,318	2,782	536	43,739	43,351	388	3.0	Municipal area
นอกเขตเทศบาล	416,958	204,430	212,528	412,734	200,530	212,204	4,225	3,900	324	107,775	107,186	589	3.9	Non-municipal area
<b>เพชรบูรณ์</b>	<b>940,076</b>	<b>462,439</b>	<b>477,637</b>	<b>922,686</b>	<b>448,695</b>	<b>473,991</b>	<b>17,390</b>	<b>13,744</b>	<b>3,645</b>	<b>264,338</b>	<b>263,132</b>	<b>1,206</b>	<b>3.5</b>	<b>Phetchabun</b>
ในเขตเทศบาล	172,276	82,257	90,018	168,971	79,314	89,657	3,305	2,944	361	51,904	51,734	170	3.3	Municipal area
นอกเขตเทศบาล	767,800	380,182	387,619	753,716	369,382	384,334	14,084	10,800	3,284	212,434	211,398	1,036	3.6	Non-municipal area

ตารางที่ 2 ประชากร จำแนกตามอายุรายปี เพศ และเขตการปกครอง

Table 2 Population by single year of age, sex and area

อายุรายปี	ประชากร Population			ในเขตเทศบาล Municipal area			นอกเขตเทศบาล Non-municipal area			Single year of age
	รวม Total	ชาย Male	หญิง Female	รวม Total	ชาย Male	หญิง Female	รวม Total	ชาย Male	หญิง Female	
ยอดรวม	11,656,040	5,716,158	5,939,882	4,038,090	1,939,139	2,098,951	7,617,950	3,777,019	3,840,931	Total
ส่วนร้อย	100.0	49.0	51.0	100.0	48.0	52.0	100.0	49.6	50.4	Percent
ต่ำกว่า 1	119,215	61,187	58,028	33,601	17,066	16,535	85,615	44,121	41,493	Under 1
1	120,374	62,076	58,298	33,454	16,982	16,472	86,920	45,094	41,826	1
2	131,046	67,516	63,530	36,894	18,890	18,004	94,153	48,627	45,526	2
3	141,827	72,853	68,974	39,984	20,227	19,757	101,843	52,626	49,217	3
4	140,388	72,186	68,202	39,248	19,939	19,309	101,140	52,247	48,894	4
5	143,229	73,342	69,887	39,889	20,111	19,778	103,340	53,232	50,109	5
6	142,490	73,872	68,618	40,082	20,450	19,632	102,408	53,422	48,986	6
7	144,231	73,964	70,268	40,840	20,868	19,972	103,391	53,096	50,295	7
8	145,583	74,780	70,803	41,762	21,179	20,583	103,821	53,601	50,220	8
9	149,607	77,056	72,551	42,651	21,685	20,966	106,956	55,371	51,585	9
10	157,167	81,074	76,093	45,044	22,911	22,133	112,122	58,163	53,959	10
11	156,035	80,254	75,782	45,464	23,272	22,192	110,571	56,982	53,590	11
12	177,632	90,922	86,710	53,291	27,193	26,098	124,341	63,729	60,612	12
13	192,722	98,655	94,068	59,981	30,907	29,074	132,742	67,748	64,994	13
14	188,433	96,614	91,819	59,440	30,589	28,850	128,994	66,025	62,968	14
15	180,160	92,362	87,799	59,221	30,262	28,958	120,940	62,100	58,840	15
16	168,880	85,657	83,223	57,972	29,219	28,753	110,908	56,438	54,470	16
17	171,707	87,156	84,551	61,302	30,846	30,456	110,404	56,310	54,094	17
18	176,634	89,010	87,624	73,585	35,369	38,216	103,049	53,641	49,408	18



ตารางที่ 2 ประชากร จำแนกตามอายุรายปี เพศ และเขตการปกครอง (ต่อ)

Table 2 Population by single year of age, sex and area (Contd.)

อายุรายปี	ประชากร Population			ในเขตเทศบาล Municipal area			นอกเขตเทศบาล Non-municipal area			Single year of age
	รวม	ชาย	หญิง	รวม	ชาย	หญิง	รวม	ชาย	หญิง	
	Total	Male	Female	Total	Male	Female	Total	Male	Female	
19	156,225	78,997	77,229	69,604	32,699	36,905	86,622	46,298	40,324	19
20	157,471	79,793	77,677	70,944	34,266	36,678	86,526	45,527	40,999	20
21	140,360	73,421	66,940	60,213	29,668	30,544	80,148	43,753	36,395	21
22	134,933	69,306	65,628	56,910	28,069	28,841	78,023	41,237	36,786	22
23	132,834	68,741	64,093	53,057	26,889	26,168	79,777	41,853	37,925	23
24	127,587	64,681	62,906	51,183	25,336	25,848	76,404	39,346	37,059	24
25	140,197	71,085	69,112	56,349	27,723	28,626	83,848	43,362	40,486	25
26	133,599	67,569	66,030	53,463	26,702	26,761	80,136	40,867	39,269	26
27	140,366	71,295	69,071	55,826	27,997	27,829	84,540	43,298	41,242	27
28	144,279	71,993	72,286	56,687	28,156	28,531	87,592	43,837	43,755	28
29	139,002	69,732	69,270	54,090	27,087	27,003	84,912	42,646	42,266	29
30	162,834	81,581	81,253	63,419	31,442	31,977	99,415	50,139	49,277	30
31	141,434	70,539	70,895	52,156	25,691	26,465	89,278	44,848	44,430	31
32	150,063	73,855	76,208	55,443	27,002	28,441	94,620	46,853	47,767	32
33	155,752	76,282	79,471	55,023	26,854	28,169	100,729	49,428	51,301	33
34	151,055	73,603	77,452	52,205	25,112	27,093	98,850	48,491	50,359	34
35	169,311	83,765	85,546	59,107	28,906	30,201	110,204	54,859	55,344	35
36	164,070	80,227	83,843	55,563	26,850	28,713	108,507	53,377	55,130	36
37	161,272	78,211	83,061	53,978	25,654	28,324	107,294	52,556	54,738	37
38	174,214	84,221	89,993	59,012	28,281	30,730	115,202	55,940	59,262	38
39	175,381	84,639	90,743	57,866	27,636	30,230	117,516	57,003	60,513	39
40	193,478	92,418	101,060	66,322	31,036	35,287	127,156	61,383	65,773	40

ตารางที่ 2 ประชากร จำแนกตามอายุรายปี เพศ และเขตการปกครอง (ต่อ)

Table 2 Population by single year of age, sex and area (Contd.)

อายุรายปี	ประชากร Population			ในเขตเทศบาล Municipal area			นอกเขตเทศบาล Non-municipal area			Single year of age
	รวม	ชาย	หญิง	รวม	ชาย	หญิง	รวม	ชาย	หญิง	
	Total	Male	Female	Total	Male	Female	Total	Male	Female	
41	177,423	84,121	93,302	58,553	27,615	30,938	118,870	56,506	62,364	41
42	197,595	94,479	103,116	66,280	30,946	35,334	131,315	63,533	67,782	42
43	194,591	92,210	102,382	65,089	30,183	34,906	129,502	62,027	67,475	43
44	195,717	91,717	103,999	64,794	29,513	35,282	130,923	62,205	68,718	44
45	219,016	104,376	114,640	74,375	34,559	39,816	144,641	69,817	74,824	45
46	213,259	100,788	112,471	71,171	32,799	38,372	142,088	67,989	74,099	46
47	201,404	96,926	104,478	70,285	32,870	37,415	131,119	64,057	67,063	47
48	212,633	101,922	110,711	75,270	35,045	40,225	137,362	66,877	70,486	48
49	197,668	94,528	103,140	69,522	32,406	37,117	128,146	62,123	66,024	49
50	216,969	104,444	112,526	78,619	36,844	41,776	138,350	67,600	70,750	50
51	194,764	93,756	101,008	69,056	32,843	36,213	125,709	60,914	64,795	51
52	190,797	91,672	99,125	68,984	32,278	36,705	121,814	59,394	62,420	52
53	199,396	96,048	103,348	71,202	33,575	37,627	128,194	62,473	65,721	53
54	183,867	88,225	95,643	65,242	30,138	35,105	118,625	58,087	60,538	54
55	179,951	86,469	93,482	63,996	30,073	33,924	115,955	56,396	59,559	55
56	162,887	79,153	83,734	57,631	27,260	30,372	105,256	51,893	53,362	56
57	154,386	73,978	80,408	54,287	25,353	28,933	100,100	48,625	51,475	57
58	150,012	72,308	77,705	52,859	24,862	27,997	97,154	47,446	49,708	58
59	135,845	65,393	70,452	47,353	22,098	25,255	88,492	43,295	45,197	59
60	146,991	71,037	75,955	51,884	24,499	27,384	95,108	46,537	48,571	60

ตารางที่ 2 ประชากร จำแนกตามอายุรายปี เพศ และเขตการปกครอง (ต่อ)

Table 2 Population by single year of age, sex and area (Contd.)

อายุรายปี	ประชากร Population			ในเขตเทศบาล Municipal area			นอกเขตเทศบาล Non-municipal area			Single year of age
	รวม	ชาย	หญิง	รวม	ชาย	หญิง	รวม	ชาย	หญิง	
	Total	Male	Female	Total	Male	Female	Total	Male	Female	
61	114,808	55,118	59,690	40,105	18,759	21,346	74,703	36,358	38,344	61
62	111,040	53,929	57,111	38,708	18,574	20,135	72,332	35,355	36,977	62
63	103,010	49,555	53,456	35,284	16,513	18,772	67,726	33,042	34,684	63
64	87,866	42,650	45,216	29,349	13,824	15,525	58,517	28,826	29,691	64
65	85,284	40,914	44,370	29,524	14,039	15,484	55,760	26,875	28,886	65
66	78,454	37,542	40,912	26,155	12,189	13,966	52,299	25,353	26,946	66
67	77,052	36,931	40,122	26,679	12,517	14,162	50,374	24,414	25,960	67
68	81,317	38,476	42,841	27,210	12,437	14,773	54,107	26,039	28,068	68
69	69,058	32,401	36,657	23,266	10,656	12,610	45,792	21,745	24,047	69
70	74,611	34,932	39,679	25,071	11,388	13,683	49,540	23,544	25,996	70
71	66,431	31,290	35,142	22,681	10,479	12,202	43,751	20,811	22,940	71
72	71,638	33,114	38,524	24,961	11,156	13,805	46,677	21,958	24,718	72
73	67,551	30,868	36,683	23,744	10,542	13,202	43,808	20,326	23,481	73
74	62,548	27,913	34,635	21,557	9,490	12,067	40,991	18,423	22,568	74
75	57,964	26,157	31,808	20,815	9,167	11,648	37,150	16,990	20,160	75
76	58,224	26,049	32,175	20,455	8,809	11,646	37,770	17,240	20,530	76
77	50,869	22,697	28,172	18,177	7,879	10,298	32,692	14,818	17,874	77
78	53,271	23,274	29,996	19,610	8,392	11,218	33,661	14,882	18,778	78
79	36,839	16,336	20,503	13,216	5,714	7,502	23,623	10,622	13,001	79
80	38,684	16,778	21,907	13,904	5,838	8,066	24,781	10,940	13,841	80

ตารางที่ 2 ประชากร จำแนกตามอายุรายปี เพศ และเขตการปกครอง (ต่อ)

Table 2 Population by single year of age, sex and area (Contd.)

อายุรายปี	ประชากร Population			ในเขตเทศบาล Municipal area			นอกเขตเทศบาล Non-municipal area			Single year of age
	รวม	ชาย	หญิง	รวม	ชาย	หญิง	รวม	ชาย	หญิง	
	Total	Male	Female	Total	Male	Female	Total	Male	Female	
81	29,499	12,882	16,617	10,597	4,562	6,036	18,902	8,320	10,581	81
82	30,664	13,229	17,434	10,931	4,612	6,320	19,732	8,618	11,114	82
83	25,674	10,757	14,917	9,820	3,982	5,838	15,854	6,775	9,079	83
84	21,560	8,992	12,568	7,667	3,085	4,583	13,893	5,907	7,985	84
85	16,911	7,005	9,906	6,148	2,540	3,608	10,763	4,465	6,298	85
86	13,562	5,753	7,810	4,783	1,986	2,797	8,779	3,767	5,013	86
87	12,494	4,981	7,513	4,498	1,673	2,825	7,996	3,308	4,687	87
88	9,097	3,605	5,493	3,254	1,236	2,018	5,844	2,369	3,475	88
89	7,604	3,035	4,569	2,694	1,060	1,634	4,909	1,975	2,934	89
90	6,210	2,368	3,842	2,139	834	1,305	4,071	1,534	2,537	90
91	3,621	1,436	2,186	1,310	547	763	2,311	889	1,422	91
92	3,494	1,264	2,230	1,205	443	762	2,289	821	1,468	92
93	2,914	1,096	1,818	1,116	413	703	1,798	683	1,115	93
94	2,286	856	1,430	825	328	497	1,461	528	934	94
95	1,434	482	952	571	205	366	863	277	586	95
96	1,313	447	866	455	173	282	858	274	584	96
97	982	360	622	358	126	231	624	234	390	97
98	661	225	436	242	81	161	419	144	275	98
99	538	180	358	200	63	137	338	117	221	99
100 ขึ้นไป	756	249	508	237	58	180	519	191	328	100 and over

ตารางที่ 3 ประชากร จำแนกตามกลุ่มอายุ เพศ และเขตการปกครอง

Table 3 Population by age group, sex and area

กลุ่มอายุ	ประชากร Population			ร้อยละ Percentage			ในเขตเทศบาล Municipal area			นอกเขตเทศบาล Non-municipal area			Age group
	รวม	ชาย	หญิง	รวม	ชาย	หญิง	รวม	ชาย	หญิง	รวม	ชาย	หญิง	
	Total	Male	Female	Total	Male	Female	Total	Male	Female	Total	Male	Female	
ยอดรวม	11,656,040	5,716,158	5,939,882	100.0	100.0	100.0	4,038,090	1,939,139	2,098,951	7,617,950	3,777,019	3,840,931	Total
0 - 4	652,850	335,818	317,032	5.6	5.9	5.3	183,180	93,103	90,077	469,670	242,715	226,955	0 - 4
5 - 9	725,140	373,014	352,126	6.2	6.5	5.9	205,223	104,292	100,931	519,916	268,722	251,195	5 - 9
10 - 14	871,989	447,519	424,470	7.5	7.8	7.1	263,220	134,872	128,348	608,769	312,647	296,123	10 - 14
15 - 19	853,607	433,182	420,425	7.3	7.6	7.1	321,683	158,395	163,289	531,923	274,787	257,136	15 - 19
20 - 24	693,185	355,942	337,244	5.9	6.2	5.7	292,307	144,227	148,080	400,878	211,715	189,164	20 - 24
25 - 29	697,443	351,674	345,770	6.0	6.2	5.8	276,415	137,664	138,751	421,029	214,010	207,019	25 - 29
30 - 34	761,138	375,859	385,278	6.5	6.6	6.5	278,246	136,101	142,145	482,892	239,758	243,134	30 - 34
35 - 39	844,247	411,063	433,185	7.2	7.2	7.3	285,525	137,328	148,198	558,722	273,735	284,987	35 - 39
40 - 44	958,804	454,945	503,859	8.2	8.0	8.5	321,039	149,293	171,746	637,765	305,653	332,112	40 - 44
45 - 49	1,043,979	498,540	545,439	9.0	8.7	9.2	360,622	167,678	192,944	683,357	330,862	352,495	45 - 49
50 - 54	985,794	474,145	511,649	8.5	8.3	8.6	353,103	165,678	187,425	632,691	308,467	324,224	50 - 54
55 - 59	783,081	377,300	405,781	6.7	6.6	6.8	276,125	129,645	146,481	506,956	247,656	259,300	55 - 59
60 - 64	563,715	272,288	291,427	4.8	4.8	4.9	195,330	92,169	103,161	368,385	180,119	188,266	60 - 64
65 - 69	391,164	186,263	204,901	3.4	3.3	3.4	132,833	61,838	70,995	258,332	124,425	133,907	65 - 69
70 - 74	342,779	158,116	184,663	2.9	2.8	3.1	118,013	53,054	64,960	224,765	105,062	119,703	70 - 74
75 - 79	257,167	114,513	142,654	2.2	2.0	2.4	92,272	39,961	52,311	164,895	74,552	90,343	75 - 79
80 - 84	146,080	62,638	83,442	1.3	1.1	1.4	52,920	22,078	30,842	93,161	40,560	52,600	80 - 84
85 - 89	59,668	24,378	35,289	0.5	0.4	0.6	21,376	8,494	12,882	38,291	15,884	22,407	85 - 89
90 - 94	18,526	7,019	11,507	0.2	0.1	0.2	6,595	2,565	4,031	11,930	4,454	7,476	90 - 94
95 - 99	4,928	1,694	3,233	0.0	0.0	0.1	1,825	648	1,177	3,103	1,046	2,056	95 - 99
100 ขึ้นไป	756	248	508	0.0	0.0	0.0	237	58	179	519	190	328	100 and over

ตารางที่ 4 ประชากร จำแนกตามศาสนา เพศ และเขตการปกครอง

Table 4 Population by religion, sex and area

ศาสนา	ประชากร Population			ในเขตเทศบาล Municipal area			นอกเขตเทศบาล Non-municipal area			Religion
	รวม	ชาย	หญิง	รวม	ชาย	หญิง	รวม	ชาย	หญิง	
	Total	Male	Female	Total	Male	Female	Total	Male	Female	
ยอดรวม	11,656,040	5,716,158	5,939,882	4,038,090	1,939,139	2,098,951	7,617,950	3,777,019	3,840,931	Total
พุทธ	11,250,426	5,510,524	5,739,903	3,917,656	1,878,924	2,038,732	7,332,771	3,631,599	3,701,171	Buddhism
อิสลาม	32,201	16,077	16,123	18,986	9,172	9,814	13,215	6,905	6,310	Islam
คริสต์	355,618	180,709	174,909	93,816	47,013	46,802	261,802	133,696	128,106	Christianity
ฮินดู	2,844	1,477	1,367	918	448	469	1,927	1,029	898	Hindus
ขงจื้อ	2,642	1,153	1,489	988	429	559	1,654	724	930	Confucious
ซิกข์	790	441	348	425	252	174	364	190	174	Sikh
อื่น ๆ	5,192	2,447	2,745	2,144	1,128	1,016	3,048	1,319	1,729	Others
ไม่มีศาสนา	6,253	3,274	2,979	3,109	1,732	1,377	3,144	1,542	1,602	No religion
ไม่ทราบ	75	56	19	50	41	8	25	15	11	Unknown

ตารางที่ 5 ประชากร จำแนกตามสัญชาติ เพศ และเขตการปกครอง

Table 5 Population by nationality, sex and area

สัญชาติ	ประชากร Population			ในเขตเทศบาล Municipal area			นอกเขตเทศบาล Non-municipal area			Nationality
	รวม	ชาย	หญิง	รวม	ชาย	หญิง	รวม	ชาย	หญิง	
	Total	Male	Female	Total	Male	Female	Total	Male	Female	
ยอดรวม	11,656,040	5,716,158	5,939,882	4,038,090	1,939,139	2,098,951	7,617,950	3,777,019	3,840,931	Total
ไทย	11,263,198	5,515,963	5,747,236	3,889,910	1,863,409	2,026,502	7,373,288	3,652,554	3,720,734	Thailand
เอเชีย	207,264	103,751	103,513	93,520	47,222	46,299	113,744	56,530	57,214	Asia
บังคลาเทศ	511	352	160	328	237	91	184	115	69	Bangladesh
จีน	19,931	10,222	9,709	11,650	5,794	5,856	8,282	4,428	3,854	China
กัมพูชา	3,015	1,463	1,552	946	474	472	2,069	989	1,081	Cambodia
ฮ่องกง	78	46	32	71	41	30	8	5	3	Hong Kong
อินเดีย	810	604	206	488	304	184	322	301	22	India
อินโดนีเซีย	70	13	57	27	8	19	43	5	38	Indonesia
อิหร่าน	28	12	16	27	12	15	1	-	1	Iran
ญี่ปุ่น	2,192	1,655	538	1,451	1,091	360	741	564	177	Japan
ลาว	16,301	4,778	11,523	3,481	1,570	1,912	12,820	3,208	9,611	Lao
พม่า	160,128	82,143	77,985	72,577	36,167	36,411	87,551	45,976	41,574	Myanmar
มาเลเซีย	323	241	82	179	155	24	145	87	58	Malaysia
ปากีสถาน	77	40	38	76	40	36	2	-	2	Pakistan
ฟิลิปปินส์	1,120	378	742	676	255	421	444	123	321	Philippines
เกาหลีใต้	633	495	138	534	409	124	99	86	14	Republic of Korea
สิงคโปร์	243	202	41	118	101	17	125	101	24	Singapore
ไต้หวัน	300	177	123	121	41	80	179	136	43	Taiwan
เวียดนาม	862	436	426	325	166	159	538	270	268	Vietnam
อื่น ๆ	640	495	145	447	357	90	193	137	56	Others
อเมริกา	4,179	3,248	930	2,399	1,716	683	1,779	1,532	247	America
เม็กซิโก	15	10	5	15	10	5	-	-	-	Mexico
บราซิล	38	25	13	37	24	13	1	1	-	Brazil
แคนาดา	333	238	95	191	133	58	142	104	37	Canada
สหรัฐอเมริกา	3,748	2,957	791	2,122	1,537	586	1,626	1,421	205	U.S.A.
อื่น ๆ	45	18	27	34	13	22	11	6	5	Others

ตารางที่ 5 ประชากร จำแนกตามสัญชาติ เพศ และเขตการปกครอง (ต่อ)

Table 5 Population by nationality, sex and area (Contd.)

สัญชาติ	ประชากร Population			ในเขตเทศบาล Municipal area			นอกเขตเทศบาล Non-municipal area			Nationality
	รวม Total	ชาย Male	หญิง Female	รวม Total	ชาย Male	หญิง Female	รวม Total	ชาย Male	หญิง Female	
ยุโรป	11,527	9,418	2,109	4,878	3,989	889	6,649	5,429	1,219	Europe
เดนมาร์ก	223	195	28	160	135	25	63	60	3	Denmark
ฝรั่งเศส	984	837	147	614	507	107	370	330	41	France
ฟินแลนด์	162	124	39	76	59	17	86	65	21	Finland
เยอรมนี	2,566	2,149	417	898	751	147	1,669	1,398	270	Germany
อิตาลี	425	348	77	250	219	31	175	129	46	Italy
เนเธอร์แลนด์	543	444	99	253	186	67	290	258	32	Netherlands
นอร์เวย์	662	634	28	96	93	3	566	542	25	Norway
รัสเซีย	72	33	39	41	14	27	31	19	12	Russian Fedreation
สวิตเซอร์แลนด์	631	537	94	332	282	51	299	255	44	Switzerland
สวีเดน	240	185	55	132	97	35	108	88	20	Sweden
สหราชอาณาจักร	2,910	2,530	380	1,278	1,046	232	1,632	1,484	148	United Kingdom
อื่น ๆ	2,108	1,404	704	748	602	146	1,360	802	558	Others
แปซิฟิก	672	501	171	400	303	97	271	198	74	Pacific
ออสเตรเลีย	605	453	152	371	283	88	234	170	64	Australia
นิวซีแลนด์	66	46	19	29	19	9	37	27	10	New Zealand
อื่น ๆ	1	1	-	1	1	-	-	-	-	Others
แอฟริกา	186	130	56	150	116	34	37	15	22	Africa
แคเมอรูน	9	9	-	7	7	-	2	2	-	Cameroon
อียิปต์	-	-	-	-	-	-	-	-	-	Egypt
ไนจีเรีย	21	21	-	21	21	-	-	-	-	Nigeria
ซูดาน	-	-	-	-	-	-	-	-	-	Sudan
แอฟริกาใต้	70	29	41	51	26	25	20	3	17	South Africa
อื่น ๆ	86	72	14	71	61	10	15	10	5	Others
อื่น ๆ	89,142	43,378	45,764	30,225	14,161	16,064	58,917	29,217	29,700	Others
ไม่มีสัญชาติ	79,808	39,757	40,051	16,603	8,221	8,381	63,206	31,536	31,670	No nationality
ไม่ทราบ	64	11	53	6	3	2	58	8	50	Unknown



ตารางที่ 6 ประชากร จำแนกตามการมีชื่อในทะเบียนบ้าน เพศ และเขตการปกครอง

Table 6 Population by house-registration, sex and area

การมีชื่อในทะเบียนบ้าน	ประชากร Population			ในเขตเทศบาล Municipal area			นอกเขตเทศบาล Non-municipal area			House-registration
	รวม	ชาย	หญิง	รวม	ชาย	หญิง	รวม	ชาย	หญิง	
	Total	Male	Female	Total	Male	Female	Total	Male	Female	
ยอดรวม	11,656,040	5,716,158	5,939,882	4,038,090	1,939,139	2,098,951	7,617,950	3,777,019	3,840,931	Total
มีในบ้านที่อาศัยอยู่	10,122,036	4,929,783	5,192,253	3,238,290	1,544,282	1,694,008	6,883,746	3,385,501	3,498,245	Have in this household
มีอยู่ทีอื่น										Have in other place
จังหวัดนี้	988,975	506,062	482,913	517,123	255,135	261,988	471,852	250,927	220,925	This province
จังหวัดอื่น	340,653	173,522	167,131	196,675	94,816	101,859	143,978	78,705	65,273	Other province
ไม่มีในประเทศไทย										Do not have in Thailand
แต่มีในประเทศอื่น	136,452	72,372	64,080	64,701	34,318	30,383	71,751	38,054	33,697	but in other country
ไม่มีที่ใดเลย	65,459	33,167	32,292	20,670	10,251	10,418	44,790	22,916	21,874	Not at all
ไม่ทราบ	2,465	1,252	1,213	633	337	296	1,832	915	917	Unknown

ตารางที่ 7 ประชากร จำแนกตามภาษาที่ใช้พูดในครัวเรือน เพศ และเขตการปกครอง

Table 7 Population by usual languages spoken at home, sex and area

ภาษาที่ใช้พูด ในครัวเรือน	ประชากร Population			ในเขตเทศบาล Municipal area			นอกเขตเทศบาล Non-municipal area			Usual languages spoken at home
	รวม	ชาย	หญิง	รวม	ชาย	หญิง	รวม	ชาย	หญิง	
	Total	Male	Female	Total	Male	Female	Total	Male	Female	
ยอดรวม	11,656,040	5,716,158	5,939,882	4,038,090	1,939,139	2,098,951	7,617,950	3,777,019	3,840,931	Total
ภาษาไทยภาษาเดียว	10,336,331	5,052,130	5,284,200	3,725,994	1,784,978	1,941,017	6,610,336	3,267,153	3,343,184	Only Thai Language
ภาษาไทยและภาษาอื่น	940,808	472,276	468,533	247,084	122,067	125,017	693,724	350,209	343,515	Thai and others languages
ภาษาอื่นอย่างเดียว	378,901	191,752	187,149	65,012	32,095	32,917	313,889	159,657	154,232	Only others languages
ภาษาอื่นๆ ที่ใช้										Others languages
กระเหรี่ยง	373,736	189,976	183,760	39,129	20,084	19,045	334,607	169,892	164,715	Karen
ไทยจีน/ไทยเลย/ลาวเลย	239,991	118,194	121,797	104,738	51,109	53,629	135,253	67,085	68,169	Thaikueng
มอญ	365	168	197	38	12	25	328	156	172	Morn
ลาวครั่ง/ลาวซัดรัง	97,734	47,918	49,816	11,483	5,497	5,986	86,251	42,421	43,830	Lao-krung
ม้ง/แม้ว	143,883	72,665	71,218	14,022	7,071	6,951	129,861	65,594	64,267	Hmong/Mea
ภาษาถิ่น	50,195	25,509	24,686	3,926	1,989	1,937	46,270	23,521	22,749	Local languages
มลายูถิ่น/นายู/ยาวิ	153	71	82	82	35	47	71	36	35	Malay/yawi
ภาษาพื้นเมืองและชาวเขาอื่นๆ	230,107	116,471	113,636	44,988	22,168	22,820	185,119	94,303	90,816	Dialect and others in Thailand
จีน	43,814	21,304	22,510	16,757	8,107	8,650	27,057	13,197	13,859	Chinese
พม่า	74,517	39,015	35,503	39,323	19,711	19,611	35,195	19,303	15,891	Burmeae
เวียดนาม/ญวน/แกว	751	435	316	715	416	299	36	19	17	Vietnam
ลาว	1,647	941	706	418	272	146	1,229	669	560	Lao
เขมร	998	511	487	174	79	95	824	432	392	Cambodia
เกาหลี	286	186	99	217	147	70	69	39	30	Korean
ญี่ปุ่น	1,474	920	554	1,036	672	363	439	248	191	Japanese
ตากาล็อก/ฟิลิปปินโน	222	94	128	142	58	85	80	36	43	Tagalog/Filipino
เบงกาลี/บังกาลี	193	126	68	88	66	22	106	60	46	Bengali/Banca Lee/Bangladesh
มาเลเซีย	52	26	27	32	17	15	20	9	11	Malaysia

ตารางที่ 7 ประชากร จำแนกตามภาษาที่ใช้พูดในครัวเรือน เพศ และเขตการปกครอง (ต่อ)

Table 7 Population by usual languages spoken at home, sex and area (Contd.)

ภาษาที่ใช้พูด ในครัวเรือน	ประชากร Population			ในเขตเทศบาล Municipal area			นอกเขตเทศบาล Non-municipal area			Usual languages spoken at home
	รวม	ชาย	หญิง	รวม	ชาย	หญิง	รวม	ชาย	หญิง	
	Total	Male	Female	Total	Male	Female	Total	Male	Female	
อินโดนีเซีย	29	16	14	21	8	14	8	8	-	Indonesia
อินเดีย/ฮินดี	380	236	144	268	176	91	113	60	53	Indai/Hindi
อาหรับ	133	71	62	88	45	43	44	26	18	Arub
ภาษาอื่นๆ ที่ใช้พูดในทวีปเอเชีย	119	75	44	75	54	22	44	21	23	Others language in Asia
อังกฤษ	37,283	18,060	19,223	23,024	10,763	12,261	14,259	7,297	6,962	English
เยอรมัน	721	456	265	334	205	129	387	251	135	German
กรีก	15	8	7	8	3	5	7	4	3	Greek
สเปน	41	33	8	25	23	1	17	10	7	Spanish
โปแลนด์ (โปแลนด์)	-	-	-	-	-	-	-	-	-	Polish
ปอร์ตุเกส	40	3	37	40	3	37	-	-	-	Portugal
รัสเซีย	29	18	11	7	7	-	22	11	11	Russian
สวีดิช	68	46	22	32	22	10	36	24	12	Swedish
ฟินแลนด์	21	18	3	10	10	-	10	8	3	Finnish
ฝรั่งเศส	443	268	175	309	188	121	134	80	54	French
เดนมาร์ก	59	46	14	46	35	11	14	11	3	Danish
อิตาลี	78	52	26	42	25	16	37	27	10	Italian
ฮังการี	-	-	-	-	-	-	-	-	-	Hungarian
เม็กซิกัน	30	15	16	15	7	7	16	7	8	Mexican
คิวบัน	-	-	-	-	-	-	-	-	-	Cuban
ภาษาอื่นๆ ที่ใช้พูดในทวีปยุโรป/ อเมริกา/ออสเตรเลีย	126	87	39	92	57	35	34	30	4	Others language in Europe, America, Australia
แอฟริกา	8	4	3	4	2	2	4	2	1	Africa
ภาษาอื่นๆ ที่ใช้พูด ในทวีปแอฟริกา	9	9	-	6	6	-	3	3	-	Others language in Africa



ตารางที่ 8 ประชากรอายุ 3 ปีขึ้นไป จำแนกตามระดับชั้นที่กำลังเรียน กลุ่มอายุ เพศ และเขตการปกครอง (ต่อ)

Table 8 Population 3 years of age and over by educational attendance, age group, sex and area (Contd.)

พื้นที่กำลังเรียน เขต และเขตการปกครอง	รวม Total	กลุ่มอายุ Age group																Educational attendance, sex and area
		3 - 5	6 - 11	12 - 14	15 - 17	18 - 21	22 - 24	25 - 29	30 - 34	35 - 39	40 - 44	45 - 49	50 - 54	55 - 59	60 - 64	65 - 69	70 ขึ้นไป and over	
<b>ระดับอุดมศึกษา (สามัญ)</b>	273,156	-	-	-	2,399	166,843	52,721	27,631	8,033	5,391	3,904	2,943	1,869	810	253	163	195	Higher level (General)
อนุปริญญา	3,680	-	-	-	62	1,905	549	422	275	179	147	85	31	15	5	3	1	Diploma level
ปริญญาตรี	245,930	-	-	-	2,337	164,667	48,828	17,545	4,385	2,840	2,187	1,541	926	415	118	68	72	Graduate level
ปีที่ 1	89,772	-	-	-	2,337	72,993	4,677	6,800	1,043	682	527	377	215	88	15	12	5	1 st year
ปีที่ 2	52,698	-	-	-	-	43,722	4,750	1,674	864	611	483	324	185	60	16	5	5	2 nd year
ปีที่ 3	50,203	-	-	-	-	33,755	9,736	4,146	870	601	438	335	187	97	22	10	5	3 rd year
ปีที่ 4	51,623	-	-	-	-	14,132	28,397	4,726	1,566	928	713	492	338	169	65	40	57	4 th year
ปีที่ 5	1,362	-	-	-	-	45	1,108	146	27	6	19	8	1	1	-	-	-	5 th year
ปีที่ 6	193	-	-	-	-	-	139	37	10	1	1	3	-	-	-	-	-	6 th year
ไม่ทราบ	79	-	-	-	-	20	20	15	4	10	6	3	-	-	-	-	-	Unknown
สูงกว่าปริญญาตรี	2,897	-	-	-	-	131	456	530	288	275	275	240	264	175	85	71	107	Upper higher level
ปริญญาโท	19,178	-	-	-	-	141	2,829	8,794	2,737	1,841	1,135	921	559	159	39	17	8	Master degree
สูงกว่าปริญญาโท	200	-	-	-	-	-	16	61	45	24	16	21	12	3	-	2	-	Upper master degree
ปริญญาเอก	1,205	-	-	-	-	-	31	255	293	233	138	129	74	41	4	2	4	Doctorate degree
สูงกว่าปริญญาเอก/ แพทย์เฉพาะทาง	67	-	-	-	-	-	12	25	10	1	5	6	1	3	1	-	3	Upper doctorate degree/ Special doctor
<b>ระดับอุดมศึกษา (อาชีวศึกษา)</b>	59,626	-	-	-	2,046	49,710	3,622	3,011	499	272	197	153	80	16	8	1	9	Higher level (Vocational)
ต่ำกว่าอนุปริญญา	689	-	-	-	144	545	-	-	-	-	-	-	-	-	-	-	-	Lower diploma level
อนุปริญญา	58,937	-	-	-	1,902	49,165	3,622	3,011	499	272	197	153	80	16	8	1	9	Diploma level
<b>การศึกษาทางศาสนา</b>	8,864	-	71	1,833	1,585	1,168	564	606	544	516	490	377	371	239	191	150	159	Religious education
แผนกธรรม	7,531	-	71	1,516	1,252	1,009	480	533	466	445	421	334	335	207	175	143	144	Dharma
แผนกบาลี	1,313	-	-	313	330	150	82	72	79	70	68	43	36	32	16	8	15	Pali
ปอเนาะ	20	-	-	4	4	9	1	-	-	-	1	-	-	-	-	-	-	Pondok
<b>การศึกษาอื่น ๆ</b>	2,739	-	-	77	272	269	423	354	149	223	173	229	215	172	65	61	58	Others education
ไม่ทราบระดับการศึกษา	10,785	-	-	-	1,622	3,219	1,075	1,012	791	712	605	505	383	277	181	119	286	Unknown level of Ed.
ไม่ทราบ	8,411	3,767	1,404	932	331	375	191	245	161	172	175	177	192	236	9	3	39	Unknown



ตารางที่ 8 ประชากรอายุ 3 ปีขึ้นไป จำแนกตามระดับชั้นที่กำลังเรียน กลุ่มอายุ เพศ และเขตการปกครอง (ต่อ)

Table 8 Population 3 years of age and over by educational attendance, age group, sex and area (Contd.)

พื้นที่กำลังเรียน เขต และเขตการปกครอง	รวม Total	กลุ่มอายุ Age group																Educational attendance, sex and area
		3 - 5	6 - 11	12 - 14	15 - 17	18 - 21	22 - 24	25 - 29	30 - 34	35 - 39	40 - 44	45 - 49	50 - 54	55 - 59	60 - 64	65 - 69	70 ขึ้นไป and over	
<b>ระดับอุดมศึกษา (สามัญ)</b>	112,448	-	-	-	1,012	63,426	22,913	12,747	3,736	2,747	2,156	1,705	1,127	559	140	92	86	Higher level (General)
อนุปริญญา	1,625	-	-	-	31	816	228	188	130	83	62	51	19	12	4	1	-	Diploma level
ปริญญาตรี	100,635	-	-	-	981	62,492	21,499	8,685	2,089	1,582	1,284	962	613	295	71	44	38	Graduate level
ปีที่ 1	37,561	-	-	-	981	29,072	2,394	3,347	537	411	315	247	157	73	12	12	3	1 st year
ปีที่ 2	20,746	-	-	-	-	16,168	2,218	863	426	361	314	210	119	46	10	5	4	2 nd year
ปีที่ 3	20,554	-	-	-	-	12,634	4,393	2,070	407	348	265	209	127	75	19	5	2	3 rd year
ปีที่ 4	21,118	-	-	-	-	4,592	12,010	2,305	703	450	379	287	210	100	30	22	30	4 th year
ปีที่ 5	536	-	-	-	-	18	429	71	9	2	4	3	-	-	-	-	-	5 th year
ปีที่ 6	78	-	-	-	-	-	46	20	6	1	1	3	-	-	-	-	-	6 th year
ไม่ทราบ	42	-	-	-	-	7	9	10	-	8	6	2	-	-	-	-	-	Unknown
สูงกว่าปริญญาตรี	1,234	-	-	-	-	59	141	200	144	131	143	100	111	103	30	31	40	Upper higher level
ปริญญาโท	8,255	-	-	-	-	59	1,025	3,545	1,216	828	597	489	330	118	31	11	7	Master degree
สูงกว่าปริญญาโท	95	-	-	-	-	-	8	23	21	13	5	12	10	3	-	1	-	Upper master degree
ปริญญาเอก	580	-	-	-	-	-	12	95	132	110	64	87	45	28	2	2	1	Doctorate degree
สูงกว่าปริญญาเอก/ แพทย์เฉพาะทาง	24	-	-	-	-	-	1	10	5	-	1	4	-	1	1	-	-	Upper doctorate degree/ Special doctor
<b>ระดับอุดมศึกษา (อาชีวศึกษา)</b>	33,995	-	-	-	1,143	28,380	2,115	1,624	280	159	120	103	50	10	5	1	4	Higher level (Vocational)
ต่ำกว่าอนุปริญญา	310	-	-	-	74	235	-	-	-	-	-	-	-	-	-	-	-	Lower diploma level
อนุปริญญา	33,685	-	-	-	1,068	28,145	2,115	1,624	280	159	120	103	50	10	5	1	4	Diploma level
<b>การศึกษาทางศาสนา</b>	8,751	-	70	1,830	1,577	1,089	556	604	543	514	490	372	367	239	191	150	159	Religious education
แผนกธรรม	7,424	-	70	1,516	1,243	932	473	533	464	444	421	328	331	207	175	143	144	Dharma
แผนกบาลี	1,312	-	-	313	330	150	82	71	79	70	68	43	36	32	16	8	15	Pali
ปอเนาะ	15	-	-	1	4	7	1	-	-	-	1	-	-	-	-	-	-	Pondok
<b>การศึกษาอื่น ๆ</b>	1,368	-	-	39	144	135	220	204	83	113	95	106	96	56	28	25	23	Others education
ไม่ทราบระดับการศึกษา	5,901	-	-	-	845	1,829	594	582	461	385	322	279	223	139	87	48	106	Unknown level of Ed.
ไม่ทราบ	4,099	1,956	742	477	171	192	74	72	60	74	63	50	54	85	4	1	21	Unknown





ตารางที่ 8 ประชากรอายุ 3 ปีขึ้นไป จำแนกตามระดับชั้นที่กำลังเรียน กลุ่มอายุ เพศ และเขตการปกครอง (ต่อ)

Table 8 Population 3 years of age and over by educational attendance, age group, sex and area (Contd.)

พื้นที่กำลังเรียน เพศ และเขตการปกครอง	รวม Total	กลุ่มอายุ Age group																Educational attendance, sex and area
		3 - 5	6 - 11	12 - 14	15 - 17	18 - 21	22 - 24	25 - 29	30 - 34	35 - 39	40 - 44	45 - 49	50 - 54	55 - 59	60 - 64	65 - 69	70 ขึ้นไป and over	
<b>ระดับอุดมศึกษา (สามัญ)</b>	160,708	-	-	-	1,386	103,417	29,808	14,885	4,297	2,644	1,748	1,238	741	251	112	70	109	Higher level (General)
อนุปริญญา	2,054	-	-	-	31	1,089	322	234	145	96	85	34	13	3	1	1	1	Diploma level
ปริญญาตรี	145,295	-	-	-	1,356	102,175	27,328	8,860	2,297	1,258	903	580	314	121	47	23	34	Graduate level
ปีที่ 1	52,211	-	-	-	1,356	43,920	2,283	3,454	506	271	212	131	58	15	3	-	3	1 st year
ปีที่ 2	31,953	-	-	-	-	27,553	2,532	811	438	250	169	113	66	14	6	-	1	2 nd year
ปีที่ 3	29,649	-	-	-	-	21,122	5,343	2,076	463	253	173	125	60	22	4	5	3	3 rd year
ปีที่ 4	30,505	-	-	-	-	9,539	16,387	2,421	863	478	335	204	128	69	34	18	27	4 th year
ปีที่ 5	826	-	-	-	-	28	679	75	18	4	15	5	1	1	-	-	-	5 th year
ปีที่ 6	115	-	-	-	-	-	93	18	4	-	-	-	-	-	-	-	-	6 th year
ไม่ทราบ	37	-	-	-	-	13	11	6	4	2	-	1	-	-	-	-	-	Unknown
สูงกว่าปริญญาตรี	1,663	-	-	-	-	71	315	330	144	143	132	140	153	72	55	39	67	Upper higher level
ปริญญาโท	10,923	-	-	-	-	81	1,804	5,249	1,521	1,013	539	432	229	42	7	5	1	Master degree
สูงกว่าปริญญาโท	105	-	-	-	-	-	9	37	24	11	11	9	2	-	-	1	-	Upper master degree
ปริญญาเอก	625	-	-	-	-	-	20	161	161	122	74	42	29	13	1	-	3	Doctorate degree
สูงกว่าปริญญาเอก/ แพทย์เฉพาะทาง	43	-	-	-	-	-	11	15	5	1	4	2	1	1	-	-	3	Upper doctorate degree/ Special doctor
<b>ระดับอุดมศึกษา (อาชีวศึกษา)</b>	25,631	-	-	-	903	21,330	1,508	1,387	219	113	77	50	30	5	3	-	4	Higher level (Vocational)
ต่ำกว่าอนุปริญญา	379	-	-	-	69	310	-	-	-	-	-	-	-	-	-	-	-	Lower diploma level
อนุปริญญา	25,252	-	-	-	834	21,020	1,508	1,387	219	113	77	50	30	5	3	-	4	Diploma level
<b>การศึกษาทางศาสนา</b>	114	-	1	3	9	80	7	1	2	1	-	6	4	-	-	-	-	Religious education
แผนกธรรม	107	-	1	-	9	77	7	-	2	1	-	6	4	-	-	-	-	Dharma
แผนกบาลี	1	-	-	-	-	-	-	1	-	-	-	-	-	-	-	-	-	Pali
ปอเนาะ	5	-	-	3	-	3	-	-	-	-	-	-	-	-	-	-	-	Pondok
<b>การศึกษาอื่น ๆ</b>	1,371	-	-	38	128	134	203	150	66	110	78	123	119	116	36	35	35	Others education
ไม่ทราบระดับการศึกษา	4,884	-	-	-	776	1,390	481	430	329	328	283	225	161	137	93	70	180	Unknown level of Ed.
ไม่ทราบ	4,312	1,811	662	455	159	183	117	172	101	98	112	127	138	151	5	1	18	Unknown



ตารางที่ 8 ประชากรอายุ 3 ปีขึ้นไป จำแนกตามระดับชั้นที่กำลังเรียน กลุ่มอายุ เพศ และเขตการปกครอง (ต่อ)

Table 8 Population 3 years of age and over by educational attendance, age group, sex and area (Contd.)

พื้นที่กำลังเรียน เพศ และเขตการปกครอง	รวม Total	กลุ่มอายุ Age group																Educational attendance, sex and area
		3 - 5	6 - 11	12 - 14	15 - 17	18 - 21	22 - 24	25 - 29	30 - 34	35 - 39	40 - 44	45 - 49	50 - 54	55 - 59	60 - 64	65 - 69	70 ขึ้นไป and over	
<b>ระดับอุดมศึกษา (สามัญ)</b>	174,056	-	-	-	1,638	113,778	34,487	13,105	3,966	2,426	1,766	1,334	884	377	128	69	99	Higher level (General)
อนุปริญญา	1,284	-	-	-	29	731	184	116	93	42	44	25	9	6	3	1	1	Diploma level
ปริญญาตรี	159,785	-	-	-	1,609	112,911	32,116	7,474	2,024	1,173	978	675	448	208	70	42	56	Graduate level
ปีที่ 1	55,487	-	-	-	1,609	48,604	1,987	2,129	388	252	210	162	90	38	8	5	4	1 st year
ปีที่ 2	35,762	-	-	-	-	30,858	2,985	831	385	251	190	138	92	23	5	1	2	2 nd year
ปีที่ 3	32,788	-	-	-	-	23,572	6,497	1,605	400	238	204	141	67	44	10	8	1	3 rd year
ปีที่ 4	34,622	-	-	-	-	9,835	19,726	2,786	829	427	363	232	198	103	46	28	49	4 th year
ปีที่ 5	947	-	-	-	-	30	801	88	12	1	9	3	1	-	-	-	-	5 th year
ปีที่ 6	149	-	-	-	-	-	112	30	7	-	-	-	-	-	-	-	-	6 th year
ไม่ทราบ	30	-	-	-	-	11	7	4	3	3	3	-	-	-	-	-	-	Unknown
สูงกว่าปริญญาตรี	1,012	-	-	-	-	38	223	202	108	85	75	81	86	44	27	13	31	Upper higher level
ปริญญาโท	10,999	-	-	-	-	99	1,925	5,059	1,497	964	571	474	289	84	23	9	6	Master degree
สูงกว่าปริญญาโท	108	-	-	-	-	-	11	42	24	9	5	10	3	3	-	1	-	Upper master degree
ปริญญาเอก	828	-	-	-	-	-	22	194	212	153	90	66	48	33	4	2	4	Doctorate degree
สูงกว่าปริญญาเอก/ แพทย์เฉพาะทาง	40	-	-	-	-	-	7	17	8	1	3	3	-	-	1	-	-	Upper doctorate degree/ Special doctor
<b>ระดับอุดมศึกษา (อาชีวศึกษา)</b>	27,902	-	-	-	966	23,687	1,729	975	190	130	83	78	48	7	7	-	3	Higher level (Vocational)
ต่ำกว่าอนุปริญญา	348	-	-	-	70	277	-	-	-	-	-	-	-	-	-	-	-	Lower diploma level
อนุปริญญา	27,555	-	-	-	896	23,410	1,729	975	190	130	83	78	48	7	7	-	3	Diploma level
<b>การศึกษาทางศาสนา</b>	4,401	-	40	1,038	959	624	279	274	223	205	188	153	147	90	56	58	68	Religious education
แผนกธรรม	3,671	-	40	894	758	534	233	224	176	162	155	125	132	78	46	53	60	Dharma
แผนกบาลี	715	-	-	140	198	82	45	50	47	43	32	28	15	13	9	5	8	Pali
ปอเนาะ	15	-	-	4	3	8	-	-	-	-	-	-	-	-	-	-	-	Pondok
<b>การศึกษาอื่น ๆ</b>	1,216	-	-	60	157	180	164	165	76	100	66	85	63	49	19	16	14	Others education
ไม่ทราบระดับการศึกษา	3,657	-	-	-	461	983	382	380	331	263	203	183	145	115	66	50	96	Unknown level of Ed.
ไม่ทราบ	3,658	1,253	689	558	144	223	91	118	74	85	95	91	95	113	7	-	21	Unknown



ตารางที่ 8 ประชากรอายุ 3 ปีขึ้นไป จำแนกตามระดับชั้นที่กำลังเรียน กลุ่มอายุ เพศ และเขตการปกครอง (ต่อ)

Table 8 Population 3 years of age and over by educational attendance, age group, sex and area (Contd.)

พื้นที่กำลังเรียน เพศ และเขตการปกครอง	รวม Total	กลุ่มอายุ Age group																Educational attendance, sex and area
		3 - 5	6 - 11	12 - 14	15 - 17	18 - 21	22 - 24	25 - 29	30 - 34	35 - 39	40 - 44	45 - 49	50 - 54	55 - 59	60 - 64	65 - 69	70 ขึ้นไป and over	
<b>ระดับอุดมศึกษา (สามัญ)</b>	70,285	-	-	-	773	42,679	14,757	6,242	1,909	1,258	1,000	740	522	241	76	44	44	<b>Higher level (General)</b>
อนุปริญญา	626	-	-	-	16	361	81	60	46	24	13	14	6	4	1	1	-	Diploma level
ปริญญาตรี	63,859	-	-	-	757	42,259	13,872	3,785	995	683	591	414	277	135	38	24	28	Graduate level
ปีที่ 1	22,610	-	-	-	757	19,046	1,008	1,088	215	168	126	100	62	30	5	5	1	1 st year
ปีที่ 2	13,897	-	-	-	-	11,428	1,429	431	178	139	127	88	56	16	2	1	1	2 nd year
ปีที่ 3	13,054	-	-	-	-	8,680	2,872	839	207	143	131	88	44	34	9	5	1	3 rd year
ปีที่ 4	13,853	-	-	-	-	3,092	8,217	1,363	385	231	201	136	114	55	21	13	25	4 th year
ปีที่ 5	379	-	-	-	-	10	312	47	5	-	4	1	-	-	-	-	-	5 th year
ปีที่ 6	55	-	-	-	-	-	34	15	5	-	-	-	-	-	-	-	-	6 th year
ไม่ทราบ	12	-	-	-	-	4	1	1	-	3	3	-	-	-	-	-	-	Unknown
สูงกว่าปริญญาตรี	430	-	-	-	-	17	74	78	55	34	43	38	37	22	16	8	9	Upper higher level
ปริญญาโท	4,916	-	-	-	-	42	717	2,220	701	439	310	232	170	56	17	6	5	Master degree
สูงกว่าปริญญาโท	50	-	-	-	-	-	5	19	12	3	-	5	2	3	-	1	-	Upper master degree
ปริญญาเอก	386	-	-	-	-	-	8	73	94	76	41	36	31	21	2	2	1	Doctorate degree
สูงกว่าปริญญาเอก/ แพทย์เฉพาะทาง	17	-	-	-	-	-	1	8	5	-	1	1	-	-	1	-	-	Upper doctorate degree/ Special doctor
<b>ระดับอุดมศึกษา (อาชีวศึกษา)</b>	16,208	-	-	-	537	13,782	1,025	546	104	76	48	51	30	5	4	-	1	<b>Higher level (Vocational)</b>
ต่ำกว่าอนุปริญญา	142	-	-	-	32	110	-	-	-	-	-	-	-	-	-	-	-	Lower diploma level
อนุปริญญา	16,067	-	-	-	504	13,672	1,025	546	104	76	48	51	30	5	4	-	1	Diploma level
<b>การศึกษาทางศาสนา</b>	4,291	-	39	1,035	950	544	271	274	223	203	188	147	144	90	56	58	68	<b>Religious education</b>
แผนกธรรม	3,567	-	39	894	750	457	226	224	176	160	155	119	129	78	46	53	60	Dharma
แผนกบาลี	715	-	-	140	198	82	45	50	47	43	32	28	15	13	9	5	8	Pali
ปอเนาะ	9	-	-	1	3	5	-	-	-	-	-	-	-	-	-	-	-	Pondok
<b>การศึกษาอื่น ๆ</b>	629	-	-	30	87	82	77	106	50	53	43	39	30	12	12	4	4	<b>Others education</b>
ไม่ทราบระดับการศึกษา	2,121	-	-	-	242	566	245	240	212	167	121	107	86	53	29	17	36	Unknown level of Ed.
ไม่ทราบ	1,805	650	360	291	83	126	41	36	22	45	35	23	30	46	4	-	13	Unknown



ตารางที่ 8 ประชากรอายุ 3 ปีขึ้นไป จำแนกตามระดับชั้นที่กำลังเรียน กลุ่มอายุ เพศ และเขตการปกครอง (ต่อ)

Table 8 Population 3 years of age and over by educational attendance, age group, sex and area (Contd.)

พื้นที่กำลังเรียน เพศ และเขตการปกครอง	รวม Total	กลุ่มอายุ Age group																Educational attendance, sex and area
		3 - 5	6 - 11	12 - 14	15 - 17	18 - 21	22 - 24	25 - 29	30 - 34	35 - 39	40 - 44	45 - 49	50 - 54	55 - 59	60 - 64	65 - 69	70 ขึ้นไป and over	
<b>ระดับอุดมศึกษา (สามัญ)</b>	103,771	-	-	-	865	71,099	19,729	6,863	2,057	1,167	766	594	362	137	52	26	55	Higher level (General)
อนุปริญญา	658	-	-	-	13	370	103	57	48	18	31	11	4	1	1	-	1	Diploma level
ปริญญาตรี	95,925	-	-	-	852	70,652	18,243	3,689	1,029	490	387	261	171	73	31	18	28	Graduate level
ปีที่ 1	32,877	-	-	-	852	29,558	979	1,041	173	85	85	63	28	8	3	-	3	1 st year
ปีที่ 2	21,865	-	-	-	-	19,430	1,557	400	207	113	63	50	36	7	2	-	1	2 nd year
ปีที่ 3	19,734	-	-	-	-	14,893	3,625	766	192	95	73	53	23	10	1	2	-	3 rd year
ปีที่ 4	20,769	-	-	-	-	6,743	11,509	1,423	445	196	162	95	83	49	25	15	24	4 th year
ปีที่ 5	568	-	-	-	-	21	489	41	8	1	5	1	1	-	-	-	-	5 th year
ปีที่ 6	94	-	-	-	-	-	78	15	1	-	-	-	-	-	-	-	-	6 th year
ไม่ทราบ	18	-	-	-	-	7	6	3	3	-	-	-	-	-	-	-	-	Unknown
สูงกว่าปริญญาตรี	582	-	-	-	-	21	149	124	53	51	32	43	49	22	12	5	21	Upper higher level
ปริญญาโท	6,083	-	-	-	-	57	1,208	2,839	796	524	261	242	119	28	6	3	1	Master degree
สูงกว่าปริญญาโท	58	-	-	-	-	-	6	23	12	6	5	5	1	-	-	-	-	Upper master degree
ปริญญาเอก	442	-	-	-	-	-	15	121	118	77	49	30	17	11	1	-	3	Doctorate degree
สูงกว่าปริญญาเอก/ แพทย์เฉพาะทาง	22	-	-	-	-	-	6	10	3	1	1	2	-	-	-	-	-	Upper doctorate degree/ Special doctor
<b>ระดับอุดมศึกษา (อาชีวศึกษา)</b>	11,694	-	-	-	430	9,905	704	429	86	54	35	27	18	1	3	-	2	Higher level (Vocational)
ต่ำกว่าอนุปริญญา	206	-	-	-	38	168	-	-	-	-	-	-	-	-	-	-	-	Lower diploma level
อนุปริญญา	11,488	-	-	-	392	9,738	704	429	86	54	35	27	18	1	3	-	2	Diploma level
<b>การศึกษาทางศาสนา</b>	109	-	1	3	9	80	7	-	-	1	-	6	3	-	-	-	-	Religious education
แผนกธรรม	104	-	1	-	9	77	7	-	-	1	-	6	3	-	-	-	-	Dharma
แผนกบาลี	-	-	-	-	-	-	-	-	-	-	-	-	-	-	-	-	-	Pali
ปอเนาะ	5	-	-	3	-	3	-	-	-	-	-	-	-	-	-	-	-	Pondok
การศึกษาอื่น ๆ	587	-	-	30	70	98	87	59	26	47	23	46	33	37	7	12	11	Others education
ไม่ทราบระดับการศึกษา	1,536	-	-	-	218	417	137	140	120	97	82	75	59	62	37	33	60	Unknown level of Ed.
ไม่ทราบ	1,853	603	329	267	61	97	50	82	53	40	60	68	66	67	3	-	8	Unknown





ตารางที่ 8 ประชากรอายุ 3 ปีขึ้นไป จำแนกตามระดับชั้นที่กำลังเรียน กลุ่มอายุ เพศ และเขตการปกครอง (ต่อ)

Table 8 Population 3 years of age and over by educational attendance, age group, sex and area (Contd.)

พื้นที่กำลังเรียน เพศ และเขตการปกครอง	รวม Total	กลุ่มอายุ Age group																Educational attendance, sex and area
		3 - 5	6 - 11	12 - 14	15 - 17	18 - 21	22 - 24	25 - 29	30 - 34	35 - 39	40 - 44	45 - 49	50 - 54	55 - 59	60 - 64	65 - 69	70 ขึ้นไป and over	
ระดับอุดมศึกษา (สามัญ)	99,101	-	-	-	761	53,066	18,234	14,527	4,067	2,966	2,138	1,609	984	433	125	93	96	Higher level (General)
อนุปริญญา	2,396	-	-	-	33	1,174	366	305	182	137	104	60	22	9	3	1	-	Diploma level
ปริญญาตรี	86,145	-	-	-	728	51,757	16,712	10,071	2,361	1,667	1,209	866	478	207	48	25	16	Graduate level
ปีที่ 1	34,285	-	-	-	728	24,389	2,690	4,671	656	430	317	215	125	50	7	7	1	1 st year
ปีที่ 2	16,936	-	-	-	-	12,864	1,765	843	478	360	293	186	93	37	12	4	3	2 nd year
ปีที่ 3	17,415	-	-	-	-	10,183	3,239	2,540	470	363	234	194	120	53	12	3	4	3 rd year
ปีที่ 4	17,001	-	-	-	-	4,297	8,671	1,941	737	501	351	260	140	66	18	12	8	4 th year
ปีที่ 5	415	-	-	-	-	15	307	58	15	5	10	5	-	1	-	-	-	5 th year
ปีที่ 6	44	-	-	-	-	-	27	7	4	1	1	3	-	-	-	-	-	6 th year
ไม่ทราบ	49	-	-	-	-	10	13	11	2	7	3	3	-	-	-	-	-	Unknown
สูงกว่าปริญญาตรี	1,885	-	-	-	-	93	233	328	181	190	200	159	179	131	58	58	76	Upper higher level
ปริญญาโท	8,179	-	-	-	-	42	904	3,735	1,240	877	564	447	270	75	16	8	1	Master degree
สูงกว่าปริญญาโท	92	-	-	-	-	-	6	19	21	15	11	11	9	-	-	1	-	Upper master degree
ปริญญาเอก	377	-	-	-	-	-	9	61	81	80	48	63	26	8	-	-	-	Doctorate degree
สูงกว่าปริญญาเอก/ แพทย์เฉพาะทาง	27	-	-	-	-	-	5	8	2	-	2	3	1	3	-	-	3	Upper doctorate degree/ Special doctor
ระดับอุดมศึกษา (อาชีวศึกษา)	31,724	-	-	-	1,080	26,023	1,894	2,036	310	142	114	76	32	9	1	1	6	Higher level (Vocational)
ต่ำกว่าอนุปริญญา	342	-	-	-	74	268	-	-	-	-	-	-	-	-	-	-	-	Lower diploma level
อนุปริญญา	31,382	-	-	-	1,006	25,755	1,894	2,036	310	142	114	76	32	9	1	1	6	Diploma level
การศึกษาทางศาสนา	4,464	-	31	795	626	544	285	332	322	311	302	225	224	148	135	93	91	Religious education
แผนกธรรม	3,860	-	31	622	493	474	247	310	290	284	265	210	203	130	128	90	84	Dharma
แผนกบาลี	599	-	-	173	132	68	37	22	32	27	35	15	21	19	7	3	7	Pali
ปอเนาะ	5	-	-	-	1	2	1	-	-	-	1	-	-	-	-	-	-	Pondok
การศึกษาอื่น ๆ	1,523	-	-	17	115	89	259	189	73	123	107	144	152	122	45	44	44	Others education
ไม่ทราบระดับการศึกษา	7,128	-	-	-	1,161	2,236	693	632	459	449	402	322	238	162	114	69	189	Unknown level of Ed.
ไม่ทราบ	4,753	2,515	715	374	186	152	100	127	87	87	81	87	97	123	2	3	18	Unknown



ตารางที่ 8 ประชากรอายุ 3 ปีขึ้นไป จำแนกตามระดับชั้นที่กำลังเรียน กลุ่มอายุ เพศ และเขตการปกครอง (ต่อ)

Table 8 Population 3 years of age and over by educational attendance, age group, sex and area (Contd.)

พื้นที่กำลังเรียน เพศ และเขตการปกครอง	รวม Total	กลุ่มอายุ Age group																Educational attendance, sex and area
		3 - 5	6 - 11	12 - 14	15 - 17	18 - 21	22 - 24	25 - 29	30 - 34	35 - 39	40 - 44	45 - 49	50 - 54	55 - 59	60 - 64	65 - 69	70 ขึ้นไป and over	
ระดับอุดมศึกษา (สามัญ)	42,163	-	-	-	240	20,747	8,156	6,505	1,827	1,489	1,156	965	605	319	64	48	42	Higher level (General)
อนุปริญญา	999	-	-	-	15	455	147	129	84	59	49	38	13	8	3	-	-	Diploma level
ปริญญาตรี	36,776	-	-	-	224	20,233	7,627	4,901	1,093	899	693	548	336	159	33	20	10	Graduate level
ปีที่ 1	14,952	-	-	-	224	10,027	1,386	2,259	323	244	189	147	94	43	7	7	1	1 st year
ปีที่ 2	6,848	-	-	-	-	4,740	790	432	247	222	187	123	62	30	8	4	3	2 nd year
ปีที่ 3	7,500	-	-	-	-	3,954	1,521	1,231	199	205	134	121	84	41	9	-	1	3 rd year
ปีที่ 4	7,265	-	-	-	-	1,500	3,793	942	318	218	178	151	96	45	9	9	5	4 th year
ปีที่ 5	157	-	-	-	-	8	117	24	4	2	-	1	-	-	-	-	-	5 th year
ปีที่ 6	23	-	-	-	-	-	12	4	1	1	1	3	-	-	-	-	-	6 th year
ไม่ทราบ	30	-	-	-	-	4	8	8	-	5	3	2	-	-	-	-	-	Unknown
สูงกว่าปริญญาตรี	804	-	-	-	-	42	67	122	89	97	99	62	75	82	14	23	30	Upper higher level
ปริญญาโท	3,339	-	-	-	-	17	308	1,325	515	389	287	256	160	62	14	5	1	Master degree
สูงกว่าปริญญาโท	45	-	-	-	-	-	3	4	9	10	5	7	8	-	-	-	-	Upper master degree
ปริญญาเอก	194	-	-	-	-	-	4	22	38	35	23	51	15	7	-	-	-	Doctorate degree
สูงกว่าปริญญาเอก/ แพทย์เฉพาะทาง	7	-	-	-	-	-	-	3	-	-	-	3	-	1	-	-	-	Upper doctorate degree/ Special doctor
ระดับอุดมศึกษา (อาชีวศึกษา)	17,786	-	-	-	606	14,598	1,090	1,078	176	83	72	52	20	5	1	1	3	Higher level (Vocational)
ต่ำกว่าอนุปริญญา	168	-	-	-	42	126	-	-	-	-	-	-	-	-	-	-	-	Lower diploma level
อนุปริญญา	17,618	-	-	-	564	14,472	1,090	1,078	176	83	72	52	20	5	1	1	3	Diploma level
การศึกษาทางศาสนา	4,460	-	31	795	626	544	285	331	320	311	302	225	222	148	135	93	91	Religious education
แผนกธรรม	3,857	-	31	622	493	474	247	310	288	284	265	210	201	130	128	90	84	Dharma
แผนกบาลี	598	-	-	173	132	68	37	21	32	27	35	15	21	19	7	3	7	Pali
ปอเนาะ	5	-	-	-	1	2	1	-	-	-	1	-	-	-	-	-	-	Pondok
การศึกษาอื่น ๆ	739	-	-	9	57	53	143	97	33	61	52	67	66	44	16	21	19	Others education
ไม่ทราบระดับการศึกษา	3,780	-	-	-	603	1,263	349	342	250	218	201	172	137	87	58	31	70	Unknown level of Ed.
ไม่ทราบ	2,294	1,306	382	186	89	67	33	36	39	29	28	27	24	39	-	1	8	Unknown



ตารางที่ 8 ประชากรอายุ 3 ปีขึ้นไป จำแนกตามระดับชั้นที่กำลังเรียน กลุ่มอายุ เพศ และเขตการปกครอง (ต่อ)

Table 8 Population 3 years of age and over by educational attendance, age group, sex and area (Contd.)

พื้นที่กำลังเรียน เพศ และเขตการปกครอง	รวม Total	กลุ่มอายุ Age group																Educational attendance, sex and area
		3 - 5	6 - 11	12 - 14	15 - 17	18 - 21	22 - 24	25 - 29	30 - 34	35 - 39	40 - 44	45 - 49	50 - 54	55 - 59	60 - 64	65 - 69	70 ขึ้นไป and over	
<b>ระดับอุดมศึกษา (สามัญ)</b>	56,937	-	-	-	522	32,318	10,079	8,022	2,240	1,477	982	644	379	114	61	45	54	<b>Higher level (General)</b>
อนุปริญญา	1,397	-	-	-	18	719	219	177	98	78	54	23	9	1	-	1	-	Diploma level
ปริญญาตรี	49,369	-	-	-	504	31,524	9,085	5,170	1,268	768	516	318	142	47	16	5	5	Graduate level
ปีที่ 1	19,334	-	-	-	504	14,362	1,304	2,412	333	186	127	68	30	7	-	-	-	1 st year
ปีที่ 2	10,088	-	-	-	-	8,124	975	411	231	137	106	63	30	7	4	-	-	2 nd year
ปีที่ 3	9,915	-	-	-	-	6,229	1,718	1,310	271	158	100	73	37	12	3	3	3	3 rd year
ปีที่ 4	9,736	-	-	-	-	2,796	4,878	998	419	282	173	109	45	20	9	3	3	4 th year
ปีที่ 5	258	-	-	-	-	7	189	34	10	3	10	4	-	1	-	-	-	5 th year
ปีที่ 6	20	-	-	-	-	-	15	3	3	-	-	-	-	-	-	-	-	6 th year
ไม่ทราบ	19	-	-	-	-	6	5	2	2	2	-	1	-	-	-	-	-	Unknown
สูงกว่าปริญญาตรี	1,081	-	-	-	-	51	166	205	92	93	100	96	104	50	44	34	46	Upper higher level
ปริญญาโท	4,840	-	-	-	-	24	596	2,410	725	488	278	190	110	14	1	3	-	Master degree
สูงกว่าปริญญาโท	47	-	-	-	-	-	3	15	12	5	6	4	1	-	-	1	-	Upper master degree
ปริญญาเอก	183	-	-	-	-	-	5	40	43	45	25	12	12	1	-	-	-	Doctorate degree
สูงกว่าปริญญาเอก/ แพทย์เฉพาะทาง	21	-	-	-	-	-	5	5	2	-	2	-	1	1	-	-	3	Upper doctorate degree/ Special doctor
<b>ระดับอุดมศึกษา (อาชีวศึกษา)</b>	13,938	-	-	-	473	11,425	804	958	133	59	42	24	12	4	-	-	3	<b>Higher level (Vocational)</b>
ต่ำกว่าอนุปริญญา	173	-	-	-	31	142	-	-	-	-	-	-	-	-	-	-	-	Lower diploma level
อนุปริญญา	13,764	-	-	-	442	11,283	804	958	133	59	42	24	12	4	-	-	3	Diploma level
<b>การศึกษาทางศาสนา</b>	4	-	-	-	-	-	-	1	2	-	-	-	2	-	-	-	-	<b>Religious education</b>
แผนกธรรม	3	-	-	-	-	-	-	-	2	-	-	-	2	-	-	-	-	Dharma
แผนกบาลี	1	-	-	-	-	-	-	1	-	-	-	-	-	-	-	-	-	Pali
ปอเนาะ	-	-	-	-	-	-	-	-	-	-	-	-	-	-	-	-	-	Pondok
<b>การศึกษาอื่น ๆ</b>	784	-	-	8	58	36	116	91	40	62	55	77	85	79	29	23	24	<b>Others education</b>
ไม่ทราบระดับการศึกษา	3,348	-	-	-	558	974	344	290	210	231	202	150	102	75	56	38	119	Unknown level of Ed.
ไม่ทราบ	2,459	1,209	333	188	98	85	67	90	49	58	53	59	72	84	2	1	10	Unknown

ตารางที่ 9 ประชากรอายุ 3 ปีขึ้นไป จำแนกตามระดับชั้นที่เรียนสำเร็จ กลุ่มอายุ เพศ และเขตการปกครอง

Table 9 Population 3 years of age and over by educational attainment, age group, sex and area

พื้นที่เรียนสำเร็จ เพศ และเขตการปกครอง	รวม Total	กลุ่มอายุ Age group																Educational attainment, sex and area
		3 - 5	6 - 11	12 - 14	15 - 17	18 - 21	22 - 24	25 - 29	30 - 34	35 - 39	40 - 44	45 - 49	50 - 54	55 - 59	60 - 64	65 - 69	70 ขึ้นไป and over	
ยอดรวม	11,285,404	425,443	895,112	558,787	520,747	630,690	395,354	697,443	761,138	844,247	958,804	1,043,979	985,794	783,081	563,715	391,164	829,903	Total
ไม่มีการศึกษา	877,575	305,150	27,590	2,637	5,347	15,980	15,918	30,578	31,870	27,112	21,660	56,942	72,239	53,849	40,652	34,797	135,255	No education
มีการศึกษา ชั้นที่เรียนสำเร็จ	10,407,570	120,292	867,521	556,148	515,391	614,703	379,426	666,843	729,259	817,118	937,124	987,014	913,539	729,213	523,052	356,361	694,564	Educational attainment Grade of school attainment
ก่อนประถมศึกษา	334,588	120,278	208,023	36	104	154	120	293	327	454	688	940	888	687	464	328	804	Less than elementary level
ระดับประถมศึกษา	6,242,943	-	659,403	306,999	48,938	80,238	71,854	162,867	292,977	470,482	648,421	728,740	718,413	620,603	459,766	319,453	653,789	Elementary level
ประถมปีที่ 1	168,951	-	150,842	60	182	257	171	454	529	699	1,113	1,541	1,820	1,734	1,771	1,820	5,958	Pratom 1
ประถมปีที่ 2	266,973	-	146,330	261	645	1,100	1,042	2,254	3,194	4,921	8,389	10,101	12,896	12,373	11,657	10,975	40,836	Pratom 2
ประถมปีที่ 3	224,692	-	151,553	2,791	1,106	1,984	1,598	2,981	3,321	4,184	6,121	6,592	7,516	6,654	6,078	6,021	16,190	Pratom 3
ประถมปีที่ 4	3,388,218	-	141,565	11,626	2,988	5,342	6,147	14,541	33,790	72,538	226,403	485,011	579,190	545,424	411,238	283,065	569,347	Pratom 4
ประถมปีที่ 5	209,079	-	63,209	112,014	1,544	1,884	1,401	2,758	3,567	6,075	7,289	4,696	2,136	1,219	582	235	470	Pratom 5
ประถมปีที่ 6	1,984,896	-	5,902	180,245	42,472	69,667	61,485	139,876	248,573	382,062	399,098	220,779	114,836	53,192	28,430	17,325	20,954	Pratom 6
ไม่ทราบชั้น	134	-	-	1	1	3	10	4	3	4	9	19	19	6	9	13	33	Unknown
ระดับมัธยมศึกษา	2,612,012	-	1	248,030	463,154	388,550	169,956	292,061	255,374	218,854	187,293	150,559	105,474	54,181	34,230	21,279	23,016	Secondary education
มัธยมศึกษาตอนต้น	1,455,660	-	1	248,025	300,450	134,072	86,006	148,982	133,929	118,112	91,622	73,680	56,092	28,917	17,785	8,276	9,713	Lower secondary level
มัธยมศึกษาปีที่ 1	176,000	-	-	159,490	10,100	1,203	454	566	349	373	345	1,132	733	386	322	165	383	Matayom 1
มัธยมศึกษาปีที่ 2	199,292	-	-	81,454	101,107	5,035	1,848	2,675	1,704	1,229	1,006	900	705	330	446	275	579	Matayom 2
มัธยมศึกษาปีที่ 3	1,080,344	-	1	7,081	189,243	127,834	83,703	145,734	131,875	116,506	90,271	71,647	54,653	28,200	17,014	7,833	8,750	Matayom 3
ไม่ทราบชั้น	24	-	-	-	1	-	1	6	2	4	-	-	1	2	2	4	-	Unknown
มัธยมศึกษาตอนปลาย	1,156,351	-	-	5	162,704	254,478	83,951	143,079	121,445	100,742	95,671	76,879	49,382	25,263	16,445	13,003	13,303	Upper secondary level
สายสามัญ	890,935	-	-	5	123,560	187,186	64,253	111,780	97,020	82,590	75,161	56,574	37,108	19,485	13,318	11,361	11,532	General type
มัธยมศึกษาปีที่ 4	97,442	-	-	-	80,770	6,445	815	1,377	1,065	929	976	1,256	1,156	845	584	433	792	Matayom 4
มัธยมศึกษาปีที่ 5	98,838	-	-	-	38,060	46,748	801	1,154	942	715	954	3,939	2,837	947	614	493	633	Matayom 5
มัธยมศึกษาปีที่ 6	688,875	-	-	4	4,710	133,718	62,312	108,627	94,090	79,913	72,396	50,723	32,630	17,401	11,951	10,365	10,035	Matayom 6
ไม่ทราบชั้น	5,779	-	-	1	20	276	325	623	924	1,033	835	656	485	293	168	69	72	Unknown
สายอาชีวศึกษา	265,417	-	-	-	39,143	67,292	19,697	31,299	24,425	18,152	20,510	20,305	12,274	5,778	3,127	1,642	1,771	Cert. of vocational
ปีที่ 1	31,918	-	-	-	24,745	5,972	446	296	124	90	80	69	37	25	9	4	21	1 st year
ปีที่ 2	44,297	-	-	-	12,187	22,866	1,589	1,917	1,364	932	814	953	778	398	190	131	176	2 nd year
ปีที่ 3	187,476	-	-	-	2,209	38,338	17,472	28,817	22,677	16,978	19,401	19,068	11,313	5,283	2,889	1,490	1,540	3 rd year
ไม่ทราบชั้น	1,727	-	-	-	2	117	190	269	260	152	215	214	146	71	40	17	34	Unknown

ตารางที่ 9 ประชากรอายุ 3 ปีขึ้นไป จำแนกตามระดับชั้นที่เรียนสำเร็จ กลุ่มอายุ เพศ และเขตการปกครอง (ต่อ)

Table 9 Population 3 years of age and over by educational attainment, age group, sex and area (Contd.)

พื้นที่เรียนสำเร็จ เพศ และเขตการปกครอง	รวม Total	กลุ่มอายุ Age group															Educational attainment, sex and area	
		3 - 5	6 - 11	12 - 14	15 - 17	18 - 21	22 - 24	25 - 29	30 - 34	35 - 39	40 - 44	45 - 49	50 - 54	55 - 59	60 - 64	65 - 69		70 ขึ้นไป and over
ระดับอุดมศึกษา (สามัญ)	883,345	-	-	1	326	99,285	99,826	151,252	127,118	95,166	75,100	79,704	70,687	42,712	22,006	11,006	9,158	Higher level (General)
อนุปริญญา	28,993	-	-	1	36	1,801	1,768	3,704	3,859	3,433	3,261	3,686	2,614	1,661	1,209	892	1,069	Diploma level
ปริญญาตรี	772,697	-	-	-	285	97,364	96,523	137,979	110,753	79,207	61,462	63,952	57,306	34,487	17,443	8,852	7,086	Graduate level
ปีที่ 1	54,084	-	-	-	206	44,289	4,831	1,794	944	721	533	375	243	95	24	10	18	1 st year
ปีที่ 2	61,521	-	-	-	36	34,062	10,523	6,237	2,990	1,928	1,496	1,493	1,264	797	363	194	137	2 nd year
ปีที่ 3	56,049	-	-	-	38	15,319	28,625	5,432	2,185	1,354	1,045	811	593	298	157	87	108	3 rd year
ปีที่ 4	593,526	-	-	-	4	3,541	51,432	122,713	103,411	74,440	57,789	60,589	54,692	32,956	16,747	8,499	6,713	4 th year
ปีที่ 5	3,751	-	-	-	-	46	580	811	626	403	296	350	303	198	62	28	48	5 th year
ปีที่ 6	2,342	-	-	-	-	97	399	700	361	177	167	166	103	68	55	22	26	6 th year
ไม่ทราบ	1,424	-	-	-	-	9	133	290	236	184	137	169	108	75	35	12	35	Unknown
ปริญญาตรี	599,619	-	-	-	4	3,684	52,410	124,225	104,398	75,021	58,252	61,105	55,098	33,222	16,864	8,549	6,787	Bachelor degree
สูงกว่าปริญญาตรี	3,089	-	-	-	-	35	170	529	469	389	305	354	312	271	118	64	73	Upper higher level
ปริญญาโท	71,942	-	-	-	-	59	1,288	8,519	11,051	11,058	9,247	10,923	9,726	5,555	2,839	995	681	Master degree
สูงกว่าปริญญาโท	1,171	-	-	-	-	4	12	95	150	167	150	197	165	87	62	25	58	Upper master degree
ปริญญาเอก	4,319	-	-	-	6	1	29	334	617	746	516	470	449	589	283	136	143	Doctorate degree
สูงกว่าปริญญาเอก/ แพทย์เฉพาะทาง	1,134	-	-	-	-	22	34	92	219	166	159	120	115	61	53	43	48	Upper doctorate degree/ Special doctor
ระดับอุดมศึกษา (อาชีวศึกษา)	271,686	-	-	1	260	41,152	33,695	53,260	46,784	26,148	20,024	21,762	13,158	7,236	3,545	2,092	2,569	Higher level (Vocational)
ต่ำกว่าอนุปริญญา	8,531	-	-	-	87	599	467	944	1,013	1,103	1,036	968	769	484	359	247	454	Lower diploma level
อนุปริญญา	263,155	-	-	1	172	40,552	33,227	52,317	45,771	25,046	18,988	20,795	12,388	6,752	3,186	1,845	2,115	Diploma level
การศึกษาทางศาสนา	19,981	-	26	879	1,400	1,016	714	1,122	1,490	1,659	1,830	1,826	1,852	1,343	1,303	1,045	2,475	Religious education
แผนกธรรม	17,835	-	26	775	1,140	848	587	978	1,326	1,425	1,659	1,644	1,720	1,237	1,166	986	2,318	Dharma
แผนกบาลี	2,063	-	-	103	257	164	119	131	146	228	165	168	127	103	137	59	155	Pali
ปอเนาะ	84	-	-	1	4	4	8	12	17	6	6	14	5	2	1	-	3	Pondok
การศึกษาอื่น ๆ	9,533	-	-	128	280	1,292	879	1,617	1,221	938	800	665	598	401	274	180	261	Others education
ไม่ทราบระดับการศึกษา	33,481	15	69	74	929	3,016	2,382	4,371	3,968	3,418	2,967	2,817	2,469	2,051	1,464	978	2,492	Unknown level of Ed.
ไม่ทราบ	258	1	1	2	9	8	9	22	9	17	21	23	15	19	11	6	84	Unknown

ตารางที่ 9 ประชากรอายุ 3 ปีขึ้นไป จำแนกตามระดับชั้นที่เรียนสำเร็จ กลุ่มอายุ เพศ และเขตการปกครอง (ต่อ)

Table 9 Population 3 years of age and over by educational attainment, age group, sex and area (Contd.)

พื้นที่เรียนสำเร็จ เพศ และเขตการปกครอง	รวม Total	กลุ่มอายุ Age group																Educational attainment, sex and area
		3 - 5	6 - 11	12 - 14	15 - 17	18 - 21	22 - 24	25 - 29	30 - 34	35 - 39	40 - 44	45 - 49	50 - 54	55 - 59	60 - 64	65 - 69	70 ขึ้นไป and over	
ชาย	5,525,376	218,381	460,999	286,191	265,175	321,221	202,727	351,674	375,859	411,063	454,945	498,540	474,145	377,300	272,288	186,263	368,607	Male
ไม่มีการศึกษา	397,861	157,207	14,534	1,576	2,818	7,676	7,594	14,621	15,592	13,893	10,947	24,068	29,223	21,360	16,071	13,631	47,051	No education
มีการศึกษา	5,127,376	61,173	446,465	284,614	262,352	313,542	195,129	337,040	360,262	397,163	443,990	474,459	444,915	355,927	256,213	172,627	321,505	Educational attainment
ชั้นที่เรียนสำเร็จ																		Grade of school attainment
ก่อนประถมศึกษา	172,582	61,167	108,326	25	66	82	60	155	171	224	338	481	417	327	231	147	366	Less than elementary level
ระดับประถมศึกษา	2,968,083	-	338,071	160,782	30,344	47,478	40,462	86,646	144,170	220,176	290,791	332,338	330,016	288,846	215,923	147,932	294,106	Elementary level
ประถมปีที่ 1	85,594	-	77,815	38	116	149	95	235	251	355	456	674	759	706	728	708	2,507	Pratom 1
ประถมปีที่ 2	124,986	-	75,410	170	386	617	587	1,190	1,559	2,288	3,753	4,444	5,471	5,174	4,871	4,595	14,470	Pratom 2
ประถมปีที่ 3	111,288	-	77,998	1,658	616	1,111	848	1,599	1,682	2,069	2,774	2,892	3,166	2,782	2,519	2,603	6,972	Pratom 3
ประถมปีที่ 4	1,549,235	-	72,758	6,973	1,779	3,155	3,244	7,511	16,966	32,441	94,787	212,836	261,461	251,503	192,534	131,567	259,720	Pratom 4
ประถมปีที่ 5	106,171	-	31,261	59,087	970	1,000	737	1,258	1,544	2,742	2,985	2,260	1,066	610	293	127	230	Pratom 5
ประถมปีที่ 6	990,746	-	2,829	92,855	26,475	41,446	34,949	74,851	122,166	180,280	186,031	109,223	58,081	28,070	14,972	8,325	10,192	Pratom 6
ไม่ทราบชั้น	64	-	-	1	1	-	1	1	1	1	5	9	13	1	5	9	15	Unknown
ระดับมัธยมศึกษา	1,400,953	-	1	122,820	229,616	203,348	93,920	157,060	134,608	115,506	102,514	87,668	66,319	35,423	22,344	14,444	15,360	Secondary education
มัธยมศึกษาตอนต้น	790,778	-	1	122,815	155,568	78,660	49,484	82,742	70,189	61,770	49,925	42,110	35,414	18,908	11,459	5,509	6,225	Lower secondary level
มัธยมศึกษาปีที่ 1	89,815	-	-	80,293	5,768	737	266	369	208	208	184	618	434	232	191	90	216	Matayom 1
มัธยมศึกษาปีที่ 2	103,152	-	-	39,136	53,339	3,223	1,146	1,850	1,087	770	623	566	441	198	251	173	348	Matayom 2
มัธยมศึกษาปีที่ 3	597,802	-	1	3,386	96,461	74,700	48,071	80,520	68,893	60,791	49,118	40,925	34,539	18,476	11,016	5,245	5,661	Matayom 3
ไม่ทราบชั้น	9	-	-	-	-	-	1	2	2	1	-	-	-	2	1	-	-	Unknown
มัธยมศึกษาตอนปลาย	610,174	-	-	5	74,048	124,688	44,436	74,319	64,419	53,736	52,589	45,558	30,905	16,515	10,885	8,936	9,135	Upper secondary level
สายสามัญ	456,836	-	-	5	51,308	85,066	33,167	57,446	50,103	42,948	40,767	34,053	23,911	13,008	9,048	7,855	8,152	General type
มัธยมศึกษาปีที่ 4	42,418	-	-	-	33,819	3,371	412	734	556	469	485	644	554	408	293	231	440	Matayom 4
มัธยมศึกษาปีที่ 5	45,376	-	-	-	15,283	21,683	444	655	505	399	502	2,493	1,738	594	371	316	393	Matayom 5
มัธยมศึกษาปีที่ 6	366,023	-	-	4	2,193	59,865	32,135	55,741	48,620	41,645	39,358	30,553	21,316	11,811	8,258	7,262	7,264	Matayom 6
ไม่ทราบชั้น	3,020	-	-	1	13	146	176	315	422	435	422	364	303	196	127	48	55	Unknown
สายอาชีวศึกษา	153,338	-	-	-	22,740	39,622	11,270	16,873	14,316	10,788	11,822	11,504	6,994	3,507	1,838	1,080	983	Cert. of vocational
ปีที่ 1	18,960	-	-	-	14,425	3,765	328	173	72	49	47	42	23	14	7	1	14	1 st year
ปีที่ 2	26,032	-	-	-	7,096	13,504	946	1,116	787	576	489	560	430	243	125	74	85	2 nd year
ปีที่ 3	107,347	-	-	-	1,217	22,288	9,889	15,446	13,312	10,070	11,151	10,774	6,456	3,205	1,679	991	867	3 rd year
ไม่ทราบชั้น	1,000	-	-	-	2	64	107	137	144	93	136	128	85	44	27	15	17	Unknown



ตารางที่ 9 ประชากรอายุ 3 ปีขึ้นไป จำแนกตามระดับชั้นที่เรียนสำเร็จ กลุ่มอายุ เพศ และเขตการปกครอง (ต่อ)

Table 9 Population 3 years of age and over by educational attainment, age group, sex and area (Contd.)

พื้นที่เรียนสำเร็จ เพศ และเขตการปกครอง	รวม Total	กลุ่มอายุ Age group																Educational attainment, sex and area
		3 - 5	6 - 11	12 - 14	15 - 17	18 - 21	22 - 24	25 - 29	30 - 34	35 - 39	40 - 44	45 - 49	50 - 54	55 - 59	60 - 64	65 - 69	70 ขึ้นไป and over	
<b>ระดับอุดมศึกษา (สามัญ)</b>	<b>390,005</b>	-	-	1	118	36,412	39,187	59,811	51,199	42,173	35,195	38,378	36,665	24,379	13,251	7,142	6,094	Higher level (General)
อนุปริญญา	13,954	-	-	1	19	827	791	1,671	1,812	1,639	1,462	1,770	1,308	871	669	476	638	Diploma level
ปริญญาตรี	334,040	-	-	-	99	35,550	37,817	54,302	44,411	35,001	28,607	30,023	28,761	18,942	10,125	5,700	4,702	Graduate level
ปีที่ 1	21,378	-	-	-	76	16,408	2,252	914	453	441	344	234	152	64	16	10	14	1 st year
ปีที่ 2	25,321	-	-	-	8	12,750	4,645	2,741	1,233	867	735	750	659	464	240	133	98	2 nd year
ปีที่ 3	23,063	-	-	-	12	4,998	12,093	2,558	971	667	560	457	347	189	91	54	67	3 rd year
ปีที่ 4	260,894	-	-	-	3	1,336	18,437	47,338	41,239	32,699	26,691	28,215	27,318	18,042	9,679	5,457	4,441	4 th year
ปีที่ 5	1,630	-	-	-	-	19	185	330	244	166	140	179	165	110	38	20	35	5 th year
ปีที่ 6	1,115	-	-	-	-	38	161	316	171	78	84	96	57	40	38	15	21	6 th year
ไม่ทราบ	639	-	-	-	-	2	44	106	101	84	54	92	62	33	24	11	26	Unknown
ปริญญาตรี	263,639	-	-	-	3	1,392	18,784	47,984	41,653	32,943	26,915	28,490	27,541	18,192	9,755	5,492	4,497	Bachelor degree
สูงกว่าปริญญาตรี	1,479	-	-	-	-	13	51	199	200	161	153	182	187	170	68	52	43	Upper higher level
ปริญญาโท	36,674	-	-	-	-	11	498	3,398	4,338	4,804	4,526	5,956	5,931	3,813	2,110	765	523	Master degree
สูงกว่าปริญญาโท	667	-	-	-	-	1	4	48	69	88	82	111	114	54	44	20	33	Upper master degree
ปริญญาเอก	2,574	-	-	-	-	-	15	140	292	401	271	264	280	486	203	107	117	Doctorate degree
สูงกว่าปริญญาเอก/ แพทย์เฉพาะทาง	617	-	-	-	-	9	10	53	77	79	94	73	86	43	32	23	39	Upper doctorate degree/ Special doctor
<b>ระดับอุดมศึกษา (อาชีวศึกษา)</b>	<b>154,117</b>	-	-	1	160	23,462	19,422	29,433	25,932	15,197	11,238	11,905	7,948	4,269	2,210	1,300	1,638	Higher level (Vocational)
ต่ำกว่าอนุปริญญา	4,656	-	-	-	57	293	245	442	508	608	539	554	486	292	225	142	265	Lower diploma level
อนุปริญญา	149,461	-	-	1	103	23,169	19,177	28,991	25,424	14,589	10,699	11,351	7,462	3,977	1,985	1,158	1,373	Diploma level
<b>การศึกษาทางศาสนา</b>	<b>19,825</b>	-	26	878	1,389	996	707	1,108	1,476	1,648	1,824	1,805	1,834	1,335	1,297	1,038	2,464	Religious education
แผนกธรรม	17,721	-	26	775	1,129	829	584	975	1,319	1,417	1,657	1,629	1,705	1,230	1,160	979	2,308	Dharma
แผนกบาลี	2,052	-	-	103	257	164	119	128	146	228	164	167	126	102	137	59	154	Pali
ปอเนาะ	51	-	-	-	4	4	4	6	11	3	3	9	3	2	-	-	3	Pondok
การศึกษาอื่น ๆ	3,669	-	-	66	145	341	247	547	503	393	353	302	301	185	105	70	112	Others education
ไม่ทราบระดับการศึกษา	18,143	6	40	40	514	1,423	1,124	2,278	2,203	1,846	1,738	1,583	1,415	1,163	853	552	1,365	Unknown level of Ed.
ไม่ทราบ	139	1	-	1	5	4	4	13	5	7	8	13	5	13	4	5	51	Unknown

ตารางที่ 9 ประชากรอายุ 3 ปีขึ้นไป จำแนกตามระดับชั้นที่เรียนสำเร็จ กลุ่มอายุ เพศ และเขตการปกครอง (ต่อ)

Table 9 Population 3 years of age and over by educational attainment, age group, sex and area (Contd.)

พื้นที่เรียนสำเร็จ เพศ และเขตการปกครอง	รวม Total	กลุ่มอายุ Age group																Educational attainment, sex and area
		3 - 5	6 - 11	12 - 14	15 - 17	18 - 21	22 - 24	25 - 29	30 - 34	35 - 39	40 - 44	45 - 49	50 - 54	55 - 59	60 - 64	65 - 69	70 ขึ้นไป and over	
หญิง	5,760,026	207,063	434,113	272,596	255,573	309,469	192,626	345,770	385,278	433,185	503,859	545,439	511,649	405,781	291,427	204,901	461,296	Female
ไม่มีการศึกษา	479,714	147,943	13,056	1,060	2,529	8,304	8,325	15,957	16,278	13,219	10,713	32,874	43,016	32,489	24,581	21,166	88,204	No education
มีการศึกษา	5,280,194	59,119	421,056	271,535	253,040	301,161	184,297	329,803	368,997	419,955	493,133	512,554	468,624	373,286	266,838	183,734	373,059	Educational attainment
ชั้นที่เรียนสำเร็จ																		Grade of school attainment
ก่อนประถมศึกษา	162,006	59,111	99,697	11	39	73	61	138	156	229	351	460	471	359	233	180	438	Less than elementary level
ระดับประถมศึกษา	3,274,860	-	321,331	146,217	18,594	32,759	31,392	76,221	148,807	250,306	357,630	396,403	388,397	331,756	243,842	171,521	359,683	Elementary level
ประถมปีที่ 1	83,357	-	73,027	22	66	109	76	218	278	344	656	867	1,061	1,028	1,043	1,112	3,451	Pratom 1
ประถมปีที่ 2	141,988	-	70,920	92	259	483	455	1,063	1,635	2,633	4,636	5,657	7,426	7,199	6,786	6,380	26,366	Pratom 2
ประถมปีที่ 3	113,404	-	73,556	1,133	490	873	750	1,382	1,639	2,115	3,347	3,701	4,350	3,872	3,560	3,418	9,219	Pratom 3
ประถมปีที่ 4	1,838,983	-	68,807	4,654	1,209	2,187	2,903	7,030	16,824	40,097	131,617	272,175	317,729	293,921	218,704	151,499	309,627	Pratom 4
ประถมปีที่ 5	102,908	-	31,949	52,927	573	884	664	1,500	2,022	3,333	4,304	2,436	1,070	609	288	108	240	Pratom 5
ประถมปีที่ 6	994,150	-	3,073	87,389	15,997	28,221	26,536	65,025	126,406	201,782	213,067	111,556	56,755	25,122	13,458	9,000	10,762	Pratom 6
ไม่ทราบชั้น	70	-	-	-	-	3	9	3	2	2	4	10	6	5	4	4	17	Unknown
ระดับมัธยมศึกษา	1,211,059	-	-	125,209	233,538	185,202	76,036	135,000	120,766	103,348	84,779	62,891	39,155	18,757	11,886	6,835	7,656	Secondary education
มัธยมศึกษาตอนต้น	664,882	-	-	125,209	144,882	55,412	36,522	66,240	63,740	56,342	41,697	31,570	20,678	10,009	6,326	2,768	3,488	Lower secondary level
มัธยมศึกษาปีที่ 1	86,185	-	-	79,196	4,332	466	188	197	141	165	161	514	299	154	132	74	167	Matayom 1
มัธยมศึกษาปีที่ 2	96,141	-	-	42,318	47,768	1,813	702	825	617	459	383	334	264	132	195	101	231	Matayom 2
มัธยมศึกษาปีที่ 3	482,542	-	-	3,695	92,781	53,133	35,632	65,214	62,982	55,715	41,153	30,722	20,114	9,724	5,998	2,588	3,090	Matayom 3
ไม่ทราบชั้น	14	-	-	-	1	-	-	4	-	3	-	-	1	-	1	4	-	Unknown
มัธยมศึกษาตอนปลาย	546,177	-	-	-	88,656	129,790	39,515	68,760	57,026	47,006	43,082	31,322	18,477	8,748	5,560	4,067	4,168	Upper secondary level
สายสามัญ	434,099	-	-	-	72,252	102,120	31,087	54,335	46,917	39,642	34,394	22,521	13,198	6,477	4,270	3,505	3,380	General type
มัธยมศึกษาปีที่ 4	55,025	-	-	-	46,952	3,074	402	642	509	460	491	613	602	437	291	203	352	Matayom 4
มัธยมศึกษาปีที่ 5	53,462	-	-	-	22,777	25,064	357	498	437	317	452	1,447	1,098	353	244	178	240	Matayom 5
มัธยมศึกษาปีที่ 6	322,852	-	-	-	2,517	73,853	30,178	52,886	45,470	38,268	33,038	20,170	11,315	5,590	3,694	3,104	2,771	Matayom 6
ไม่ทราบชั้น	2,759	-	-	-	8	130	150	308	502	598	413	291	183	97	42	21	17	Unknown
สายอาชีวศึกษา	112,078	-	-	-	16,404	27,670	8,428	14,426	10,109	7,364	8,688	8,800	5,280	2,270	1,290	562	788	Cert. of vocational
ปีที่ 1	12,958	-	-	-	10,320	2,206	117	123	52	41	34	27	14	11	3	3	7	1 st year
ปีที่ 2	18,265	-	-	-	5,092	9,362	643	800	577	356	325	393	348	155	65	57	91	2 nd year
ปีที่ 3	80,129	-	-	-	992	16,049	7,583	13,371	9,364	6,908	8,250	8,294	4,857	2,078	1,210	500	673	3 rd year
ไม่ทราบชั้น	727	-	-	-	-	52	84	132	116	59	79	86	61	26	12	2	17	Unknown

ตารางที่ 9 ประชากรอายุ 3 ปีขึ้นไป จำแนกตามระดับชั้นที่เรียนสำเร็จ กลุ่มอายุ เพศ และเขตการปกครอง (ต่อ)

Table 9 Population 3 years of age and over by educational attainment, age group, sex and area (Contd.)

พื้นที่เรียนสำเร็จ เพศ และเขตการปกครอง	รวม Total	กลุ่มอายุ Age group																Educational attainment, sex and area
		3 - 5	6 - 11	12 - 14	15 - 17	18 - 21	22 - 24	25 - 29	30 - 34	35 - 39	40 - 44	45 - 49	50 - 54	55 - 59	60 - 64	65 - 69	70 ขึ้นไป and over	
ระดับอุดมศึกษา (สามัญ)	493,341	-	-	-	208	62,872	60,639	91,441	75,919	52,993	39,905	41,326	34,021	18,334	8,755	3,864	3,064	Higher level (General)
อนุปริญญา	15,040	-	-	-	17	973	978	2,033	2,047	1,794	1,799	1,916	1,306	790	540	416	431	Diploma level
ปริญญาตรี	438,657	-	-	-	186	61,813	58,705	83,677	66,341	44,206	32,855	33,930	28,545	15,545	7,317	3,152	2,384	Graduate level
ปีที่ 1	32,706	-	-	-	131	27,882	2,579	881	491	280	189	141	91	31	8	-	4	1 st year
ปีที่ 2	36,200	-	-	-	28	21,313	5,879	3,496	1,758	1,061	761	743	605	333	123	61	40	2 nd year
ปีที่ 3	32,986	-	-	-	26	10,320	16,532	2,874	1,214	687	485	354	246	109	65	33	41	3 rd year
ปีที่ 4	332,632	-	-	-	2	2,205	32,995	75,376	62,172	41,742	31,098	32,374	27,374	14,914	7,068	3,043	2,272	4 th year
ปีที่ 5	2,122	-	-	-	-	27	395	481	382	238	156	171	138	88	24	8	13	5 th year
ปีที่ 6	1,226	-	-	-	-	59	237	384	191	99	83	70	46	28	17	7	5	6 th year
ไม่ทราบ	785	-	-	-	-	7	89	184	134	100	83	77	46	42	11	1	9	Unknown
ปริญญาตรี	335,980	-	-	-	2	2,292	33,626	76,241	62,744	42,078	31,337	32,615	27,558	15,030	7,109	3,057	2,290	Bachelor degree
สูงกว่าปริญญาตรี	1,610	-	-	-	-	22	119	330	269	228	152	172	125	101	50	12	30	Upper higher level
ปริญญาโท	35,268	-	-	-	-	47	790	5,121	6,714	6,255	4,721	4,967	3,795	1,742	729	229	158	Master degree
สูงกว่าปริญญาโท	504	-	-	-	-	3	9	47	80	79	68	86	51	34	17	5	25	Upper master degree
ปริญญาเอก	1,745	-	-	-	6	1	14	194	326	344	245	207	169	103	80	29	27	Doctorate degree
สูงกว่าปริญญาเอก/ แพทย์เฉพาะทาง	516	-	-	-	-	12	24	39	142	86	65	48	30	18	21	20	10	Upper doctorate degree/ Special doctor
ระดับอุดมศึกษา (อาชีวศึกษา)	117,570	-	-	-	99	17,690	14,272	23,827	20,852	10,951	8,786	9,857	5,210	2,968	1,335	791	931	Higher level (Vocational)
ต่ำกว่าอนุปริญญา	3,875	-	-	-	30	307	222	502	505	495	497	413	283	193	134	105	189	Lower diploma level
อนุปริญญา	113,695	-	-	-	69	17,383	14,050	23,325	20,347	10,456	8,289	9,444	4,927	2,775	1,201	686	742	Diploma level
การศึกษาทางศาสนา	157	-	-	1	11	20	7	13	14	11	7	21	19	8	7	7	11	Religious education
แผนกธรรม	113	-	-	-	11	20	3	3	8	8	3	15	15	7	5	7	10	Dharma
แผนกบาลี	11	-	-	-	-	-	-	4	-	-	1	2	2	1	-	-	1	Pali
ปอเนาะ	33	-	-	1	-	-	5	7	7	2	3	5	2	-	1	-	-	Pondok
การศึกษาอื่น ๆ	5,863	-	-	62	135	952	631	1,070	718	545	447	363	297	215	169	110	149	Others education
ไม่ทราบระดับการศึกษา	15,338	8	28	34	415	1,593	1,258	2,093	1,765	1,572	1,229	1,235	1,054	888	611	425	1,127	Unknown level of Ed.
ไม่ทราบ	119	-	1	1	4	4	5	9	4	11	13	11	10	6	8	1	33	Unknown

ตารางที่ 9 ประชากรอายุ 3 ปีขึ้นไป จำแนกตามระดับชั้นที่เรียนสำเร็จ กลุ่มอายุ เพศ และเขตการปกครอง (ต่อ)

Table 9 Population 3 years of age and over by educational attainment, age group, sex and area (Contd.)

พื้นที่เรียนสำเร็จ เพศ และเขตการปกครอง	รวม Total	กลุ่มอายุ Age group																Educational attainment, sex and area
		3 - 5	6 - 11	12 - 14	15 - 17	18 - 21	22 - 24	25 - 29	30 - 34	35 - 39	40 - 44	45 - 49	50 - 54	55 - 59	60 - 64	65 - 69	70 ขึ้นไป and over	
ในเขตเทศบาล	3,934,142	119,120	255,843	172,711	178,495	274,345	161,150	276,415	278,246	285,525	321,039	360,622	353,103	276,125	195,330	132,833	293,239	Municipal area
ไม่มีการศึกษา	250,814	81,017	6,773	851	1,729	6,091	5,695	13,074	12,017	9,019	6,839	12,297	16,392	12,670	10,575	9,868	45,908	No education
มีการศึกษา	3,683,218	38,102	249,069	171,858	176,762	268,252	155,451	263,332	266,223	276,500	314,190	348,319	336,706	263,444	184,746	122,962	247,302	Educational attainment
ชั้นที่เรียนสำเร็จ																		Grade of school attainment
ก่อนประถมศึกษา	99,240	38,099	58,570	15	30	41	38	111	133	195	252	379	373	333	192	136	343	Less than elementary level
ระดับประถมศึกษา	1,840,256	-	190,472	91,197	11,289	19,798	18,177	39,474	68,887	114,820	171,828	214,616	229,668	200,487	146,642	101,062	221,839	Elementary level
ประถมปีที่ 1	47,928	-	42,554	21	40	67	49	131	142	182	258	411	509	546	495	532	1,991	Pratom 1
ประถมปีที่ 2	77,555	-	41,826	68	162	296	350	648	867	1,174	1,985	2,586	3,731	3,501	3,381	3,329	13,651	Pratom 2
ประถมปีที่ 3	66,007	-	43,533	646	203	432	401	695	816	1,141	1,723	1,998	2,414	2,164	1,991	1,975	5,877	Pratom 3
ประถมปีที่ 4	1,043,840	-	41,134	3,056	966	1,672	1,750	4,407	9,043	18,570	59,679	139,742	181,243	173,025	129,373	88,826	191,356	Pratom 4
ประถมปีที่ 5	60,411	-	19,489	31,578	307	459	414	656	753	1,276	1,996	1,459	861	562	260	111	231	Pratom 5
ประถมปีที่ 6	544,460	-	1,936	55,827	9,612	16,873	15,212	32,936	57,264	92,476	106,182	68,411	40,903	20,687	11,138	6,285	8,718	Pratom 6
ไม่ทราบชั้น	54	-	-	1	-	-	-	2	2	1	5	8	7	2	5	5	15	Unknown
ระดับมัธยมศึกษา	1,028,299	-	-	80,066	163,762	157,664	58,705	104,183	95,050	87,395	82,412	70,791	53,413	28,807	19,262	12,177	14,611	Secondary education
มัธยมศึกษาตอนต้น	510,357	-	-	80,062	98,794	38,946	26,015	46,283	44,197	42,574	36,801	33,038	27,663	15,340	10,077	4,525	6,043	Lower secondary level
มัธยมศึกษาปีที่ 1	56,317	-	-	50,739	2,981	352	150	169	122	135	146	430	332	204	199	93	266	Matayom 1
มัธยมศึกษาปีที่ 2	64,864	-	-	26,846	31,784	1,416	618	889	720	513	414	397	358	164	253	149	343	Matayom 2
มัธยมศึกษาปีที่ 3	389,166	-	-	2,478	64,028	37,178	25,247	45,224	43,355	41,926	36,241	32,210	26,971	14,970	9,623	4,282	5,434	Matayom 3
ไม่ทราบชั้น	10	-	-	-	1	-	1	1	-	-	-	-	1	2	2	1	-	Unknown
มัธยมศึกษาตอนปลาย	517,941	-	-	4	64,968	118,718	32,690	57,900	50,853	44,820	45,611	37,754	25,751	13,468	9,185	7,652	8,568	Upper secondary level
สายสามัญ	389,486	-	-	4	47,696	89,157	24,018	43,761	39,091	35,077	33,877	26,626	18,757	10,041	7,442	6,613	7,324	General type
มัธยมศึกษาปีที่ 4	37,015	-	-	-	30,143	2,329	277	560	489	424	420	569	547	370	263	195	428	Matayom 4
มัธยมศึกษาปีที่ 5	39,983	-	-	-	15,158	17,732	277	420	362	306	458	2,037	1,620	580	361	280	392	Matayom 5
มัธยมศึกษาปีที่ 6	310,674	-	-	4	2,388	69,035	23,374	42,597	37,983	34,021	32,738	23,819	16,403	8,965	6,756	6,115	6,476	Matayom 6
ไม่ทราบชั้น	1,814	-	-	-	7	60	90	184	257	326	261	201	188	126	62	22	29	Unknown
สายอาชีวศึกษา	128,455	-	-	-	17,272	29,561	8,671	14,139	11,762	9,743	11,734	11,127	6,993	3,427	1,743	1,039	1,244	Cert. of vocational
ปีที่ 1	14,175	-	-	-	10,802	2,767	243	125	54	39	51	34	16	19	5	4	16	1 st year
ปีที่ 2	20,343	-	-	-	5,488	10,263	788	847	609	465	400	543	414	235	102	82	108	2 nd year
ปีที่ 3	93,237	-	-	-	982	16,504	7,576	13,085	10,972	9,178	11,188	10,464	6,495	3,129	1,617	947	1,100	3 rd year
ไม่ทราบชั้น	699	-	-	-	-	27	64	82	127	60	95	87	69	43	19	7	21	Unknown

ตารางที่ 9 ประชากรอายุ 3 ปีขึ้นไป จำแนกตามระดับชั้นที่เรียนสำเร็จ กลุ่มอายุ เพศ และเขตการปกครอง (ต่อ)

Table 9 Population 3 years of age and over by educational attainment, age group, sex and area (Contd.)

พื้นที่เรียนสำเร็จ เพศ และเขตการปกครอง	รวม Total	กลุ่มอายุ Age group																Educational attainment, sex and area
		3 - 5	6 - 11	12 - 14	15 - 17	18 - 21	22 - 24	25 - 29	30 - 34	35 - 39	40 - 44	45 - 49	50 - 54	55 - 59	60 - 64	65 - 69	70 ขึ้นไป and over	
ระดับอุดมศึกษา (สามัญ)	539,169	-	-	-	198	68,293	61,660	87,130	73,231	56,271	45,511	47,461	42,975	27,803	14,925	7,233	6,479	Higher level (General)
อนุปริญญา	15,737	-	-	-	16	640	770	1,835	1,994	1,848	1,823	2,064	1,607	1,038	799	543	760	Diploma level
ปริญญาตรี	470,627	-	-	-	180	67,581	59,879	78,773	63,248	46,780	37,050	37,915	34,476	22,287	11,661	5,776	5,022	Graduate level
ปีที่ 1	36,512	-	-	-	139	31,135	3,020	892	419	340	214	168	119	42	10	3	10	1 st year
ปีที่ 2	38,193	-	-	-	22	23,705	6,852	2,543	1,346	881	746	707	635	421	165	95	75	2 nd year
ปีที่ 3	36,867	-	-	-	18	10,527	19,823	3,134	1,122	641	543	374	303	159	92	46	84	3 rd year
ปีที่ 4	354,918	-	-	-	-	2,119	29,506	71,215	59,679	44,514	35,214	36,371	33,178	21,458	11,301	5,587	4,776	4 th year
ปีที่ 5	1,779	-	-	-	-	28	308	356	326	194	154	110	114	113	29	17	30	5 th year
ปีที่ 6	1,676	-	-	-	-	64	331	520	247	111	101	95	76	46	48	19	19	6 th year
ไม่ทราบ	681	-	-	-	-	3	40	113	110	98	79	90	49	47	15	7	29	Unknown
ปริญญาตรี	358,374	-	-	-	-	2,211	30,144	72,090	60,251	44,819	35,469	36,576	33,368	21,618	11,379	5,624	4,824	Bachelor degree
สูงกว่าปริญญาตรี	1,596	-	-	-	-	17	78	247	247	213	169	184	155	130	71	38	46	Upper higher level
ปริญญาโท	46,897	-	-	-	-	47	890	5,960	7,114	6,787	5,931	6,788	6,246	3,778	2,127	726	504	Master degree
สูงกว่าปริญญาโท	638	-	-	-	-	1	6	57	80	107	86	100	90	49	36	6	20	Upper master degree
ปริญญาเอก	2,899	-	-	-	2	-	18	211	390	431	330	323	312	478	203	110	90	Doctorate degree
สูงกว่าปริญญาเอก/ แพทย์เฉพาะทาง	775	-	-	-	-	7	20	48	157	105	122	86	88	44	28	33	37	Upper doctorate degree/ Special doctor
ระดับอุดมศึกษา (อาชีวศึกษา)	142,087	-	-	1	113	19,079	14,399	27,999	24,902	14,598	11,346	12,464	7,769	4,140	2,169	1,318	1,790	Higher level (Vocational)
ต่ำกว่าอนุปริญญา	4,271	-	-	-	41	231	230	414	471	470	478	482	458	290	234	153	318	Lower diploma level
อนุปริญญา	137,816	-	-	1	71	18,848	14,168	27,585	24,431	14,128	10,868	11,982	7,310	3,850	1,936	1,165	1,472	Diploma level
การศึกษาทางศาสนา	8,711	-	14	454	805	585	387	538	686	697	772	644	693	519	556	422	940	Religious education
แผนกธรรม	7,570	-	14	402	672	495	322	463	593	548	689	554	637	477	448	391	866	Dharma
แผนกบาลี	1,102	-	-	51	131	88	63	71	83	147	81	83	54	41	108	30	71	Pali
ปอเนาะ	40	-	-	1	3	2	2	3	10	2	2	7	2	1	-	-	3	Pondok
การศึกษาอื่น ๆ	7,240	-	-	101	213	1,174	800	1,502	1,060	712	497	368	308	196	124	84	101	Others education
ไม่ทราบระดับการศึกษา	18,217	3	13	23	353	1,618	1,285	2,395	2,274	1,812	1,573	1,597	1,507	1,158	875	530	1,199	Unknown level of Ed.
ไม่ทราบ	109	1	1	2	4	2	5	9	6	7	10	6	4	11	9	2	29	Unknown

ตารางที่ 9 ประชากรอายุ 3 ปีขึ้นไป จำแนกตามระดับชั้นที่เรียนสำเร็จ กลุ่มอายุ เพศ และเขตการปกครอง (ต่อ)

Table 9 Population 3 years of age and over by educational attainment, age group, sex and area (Contd.)

พื้นที่เรียนสำเร็จ เพศ และเขตการปกครอง	รวม Total	กลุ่มอายุ Age group																Educational attainment, sex and area
		3 - 5	6 - 11	12 - 14	15 - 17	18 - 21	22 - 24	25 - 29	30 - 34	35 - 39	40 - 44	45 - 49	50 - 54	55 - 59	60 - 64	65 - 69	70 ขึ้นไป and over	
ชาย	1,886,202	60,276	130,364	88,689	90,327	132,002	80,293	137,664	136,101	137,328	149,293	167,678	165,678	129,645	92,169	61,838	126,857	Male
ไม่มีการศึกษา	110,638	41,279	3,510	536	857	2,801	2,766	6,205	5,945	4,543	3,466	5,135	6,262	4,690	3,795	3,527	15,321	No education
มีการศึกษา	1,775,504	18,997	126,854	88,152	89,467	129,200	77,526	131,453	130,151	132,780	145,823	162,540	159,416	124,949	88,370	58,308	111,517	Educational attainment
ชั้นที่เรียนสำเร็จ																		Grade of school attainment
ก่อนประถมศึกษา	50,437	18,995	30,213	7	20	28	13	53	72	98	121	202	163	154	92	64	141	Less than elementary level
ระดับประถมศึกษา	846,334	-	96,622	48,013	7,221	12,282	10,861	21,656	34,211	52,951	74,088	93,562	100,478	88,451	65,738	44,687	95,514	Elementary level
ประถมปีที่ 1	24,008	-	21,688	17	23	38	31	74	71	103	116	163	217	216	219	218	814	Pratom 1
ประถมปีที่ 2	35,517	-	21,324	47	96	165	186	345	440	589	890	1,127	1,555	1,419	1,306	1,318	4,711	Pratom 2
ประถมปีที่ 3	31,902	-	21,994	364	112	253	214	392	422	557	841	833	997	858	824	833	2,408	Pratom 3
ประถมปีที่ 4	457,733	-	21,097	1,949	609	972	1,009	2,260	4,576	8,368	24,435	58,745	77,857	75,534	57,667	39,294	83,361	Pratom 4
ประถมปีที่ 5	30,548	-	9,569	16,597	192	223	245	345	381	603	820	648	387	274	115	53	95	Pratom 5
ประถมปีที่ 6	266,596	-	950	29,038	6,189	10,631	9,175	18,239	28,320	42,731	46,982	32,040	19,460	10,149	5,606	2,968	4,118	Pratom 6
ไม่ทราบชั้น	31	-	-	1	-	-	-	1	-	-	4	5	5	1	2	4	7	Unknown
ระดับมัธยมศึกษา	541,609	-	-	39,612	81,014	79,666	32,905	56,445	49,684	44,447	42,387	38,362	31,069	17,534	11,644	7,701	9,139	Secondary education
มัธยมศึกษาตอนต้น	274,446	-	-	39,608	51,067	23,383	15,655	26,420	23,104	21,468	18,779	17,429	16,050	9,215	5,922	2,773	3,573	Lower secondary level
มัธยมศึกษาปีที่ 1	28,756	-	-	25,608	1,729	209	83	107	77	64	80	206	172	120	112	46	146	Matayom 1
มัธยมศึกษาปีที่ 2	33,651	-	-	12,852	16,858	943	419	617	463	309	247	241	199	92	133	89	188	Matayom 2
มัธยมศึกษาปีที่ 3	212,035	-	-	1,149	32,480	22,232	15,152	25,697	22,564	21,095	18,452	16,982	15,678	9,002	5,676	2,638	3,238	Matayom 3
ไม่ทราบชั้น	4	-	-	-	-	-	1	-	-	-	-	-	-	2	1	-	-	Unknown
มัธยมศึกษาตอนปลาย	267,162	-	-	4	29,948	56,282	17,250	30,024	26,580	22,979	23,608	20,933	15,019	8,318	5,722	4,928	5,566	Upper secondary level
สายสามัญ	193,941	-	-	4	19,913	38,932	12,349	22,379	19,727	17,342	17,183	14,859	11,167	6,211	4,663	4,282	4,932	General type
มัธยมศึกษาปีที่ 4	16,089	-	-	-	12,624	1,200	146	302	251	216	195	286	262	168	116	96	227	Matayom 4
มัธยมศึกษาปีที่ 5	18,335	-	-	-	6,110	8,156	156	230	190	172	229	1,189	946	350	207	170	232	Matayom 5
มัธยมศึกษาปีที่ 6	158,625	-	-	4	1,175	29,542	11,993	21,762	19,181	16,831	16,623	13,285	9,863	5,615	4,297	4,005	4,449	Matayom 6
ไม่ทราบชั้น	893	-	-	-	5	34	54	85	106	123	136	99	96	78	42	11	23	Unknown
สายอาชีวศึกษา	73,221	-	-	-	10,034	17,350	4,901	7,645	6,854	5,638	6,424	6,074	3,852	2,107	1,059	647	634	Cert. of vocational
ปีที่ 1	8,478	-	-	-	6,337	1,767	189	59	29	20	26	19	6	10	4	1	11	1 st year
ปีที่ 2	11,776	-	-	-	3,152	5,945	487	505	366	276	229	300	213	138	73	42	50	2 nd year
ปีที่ 3	52,568	-	-	-	545	9,626	4,185	7,036	6,386	5,305	6,111	5,706	3,594	1,937	973	598	565	3 rd year
ไม่ทราบชั้น	400	-	-	-	-	13	40	45	72	36	58	48	39	23	10	6	9	Unknown

ตารางที่ 9 ประชากรอายุ 3 ปีขึ้นไป จำแนกตามระดับชั้นที่เรียนสำเร็จ กลุ่มอายุ เพศ และเขตการปกครอง (ต่อ)

Table 9 Population 3 years of age and over by educational attainment, age group, sex and area (Contd.)

พื้นที่เรียนสำเร็จ เพศ และเขตการปกครอง	รวม Total	กลุ่มอายุ Age group																Educational attainment, sex and area
		3 - 5	6 - 11	12 - 14	15 - 17	18 - 21	22 - 24	25 - 29	30 - 34	35 - 39	40 - 44	45 - 49	50 - 54	55 - 59	60 - 64	65 - 69	70 ขึ้นไป and over	
ระดับอุดมศึกษา (สามัญ)	235,731	-	-	-	68	24,731	24,222	35,376	29,728	24,901	21,110	22,145	21,465	15,029	8,484	4,353	4,118	Higher level (General)
อนุปริญญา	7,290	-	-	-	8	318	346	808	937	842	744	930	745	514	422	251	423	Diploma level
ปริญญาตรี	201,480	-	-	-	60	24,395	23,493	31,809	25,629	20,616	17,098	17,320	16,682	11,485	6,292	3,416	3,184	Graduate level
ปีที่ 1	14,234	-	-	-	45	11,539	1,440	454	187	215	143	101	73	19	5	3	9	1 st year
ปีที่ 2	15,322	-	-	-	7	8,738	3,004	1,160	563	396	360	347	309	221	104	63	48	2 nd year
ปีที่ 3	14,839	-	-	-	8	3,306	8,255	1,506	529	352	301	209	164	87	50	22	49	3 rd year
ปีที่ 4	155,208	-	-	-	-	772	10,547	28,253	24,060	19,485	16,126	16,513	16,014	11,054	6,068	3,295	3,020	4 th year
ปีที่ 5	758	-	-	-	-	13	95	154	124	79	78	56	48	64	16	13	18	5 th year
ปีที่ 6	807	-	-	-	-	25	139	238	114	44	59	54	46	22	35	13	18	6 th year
ไม่ทราบ	313	-	-	-	-	2	13	45	51	45	31	41	27	17	13	6	23	Unknown
ปริญญาตรี	156,773	-	-	-	-	810	10,781	28,645	24,298	19,608	16,263	16,622	16,108	11,140	6,120	3,321	3,056	Bachelor degree
สูงกว่าปริญญาตรี	743	-	-	-	-	8	23	96	101	80	88	94	88	80	33	29	25	Upper higher level
ปริญญาโท	23,769	-	-	-	-	9	346	2,553	2,781	3,045	2,886	3,528	3,635	2,497	1,565	545	379	Master degree
สูงกว่าปริญญาโท	346	-	-	-	-	1	1	29	34	57	48	51	59	29	23	5	11	Upper master degree
ปริญญาเอก	1,680	-	-	-	-	-	9	51	191	215	173	170	187	392	137	88	67	Doctorate degree
สูงกว่าปริญญาเอก/ แพทย์เฉพาะทาง	423	-	-	-	-	1	4	30	55	47	73	53	68	32	12	20	28	Upper doctorate degree/ Special doctor
ระดับอุดมศึกษา (อาชีวศึกษา)	80,300	-	-	1	75	10,843	8,296	15,668	14,030	8,402	6,225	6,588	4,532	2,497	1,306	763	1,074	Higher level (Vocational)
ต่ำกว่าอนุปริญญา	2,310	-	-	-	29	100	128	194	234	258	247	268	284	169	139	90	171	Lower diploma level
อนุปริญญา	77,990	-	-	1	46	10,744	8,168	15,474	13,796	8,144	5,978	6,320	4,248	2,328	1,168	673	903	Diploma level
การศึกษาทางศาสนา	8,624	-	14	453	796	567	385	532	680	691	769	631	687	514	553	419	934	Religious education
แผนกธรรม	7,501	-	14	402	663	476	320	460	590	544	687	545	631	471	446	389	862	Dharma
แผนกบาลี	1,098	-	-	51	131	88	63	71	83	147	80	81	54	41	108	30	70	Pali
ปอเนาะ	26	-	-	-	3	2	2	1	7	-	1	5	1	1	-	-	3	Pondok
การศึกษาอื่น ๆ	2,616	-	-	52	107	275	206	490	432	295	229	165	159	101	37	33	35	Others education
ไม่ทราบระดับการศึกษา	9,852	2	5	14	165	808	637	1,233	1,315	996	895	886	863	669	515	289	561	Unknown level of Ed.
ไม่ทราบ	59	1	-	1	2	1	1	6	4	4	4	4	-	5	4	2	19	Unknown

ตารางที่ 9 ประชากรอายุ 3 ปีขึ้นไป จำแนกตามระดับชั้นที่เรียนสำเร็จ กลุ่มอายุ เพศ และเขตการปกครอง (ต่อ)

Table 9 Population 3 years of age and over by educational attainment, age group, sex and area (Contd.)

พื้นที่เรียนสำเร็จ เพศ และเขตการปกครอง	รวม Total	กลุ่มอายุ Age group																Educational attainment, sex and area
		3 - 5	6 - 11	12 - 14	15 - 17	18 - 21	22 - 24	25 - 29	30 - 34	35 - 39	40 - 44	45 - 49	50 - 54	55 - 59	60 - 64	65 - 69	70 ขึ้นไป and over	
หญิง	2,047,941	58,844	125,478	84,023	88,168	142,343	80,857	138,751	142,145	148,198	171,746	192,944	187,425	146,481	103,161	70,995	166,382	Female
ไม่มีการศึกษา	140,176	39,738	3,262	316	872	3,290	2,929	6,869	6,071	4,475	3,373	7,162	10,131	7,980	6,780	6,341	30,587	No education
มีการศึกษา	1,907,714	19,106	122,215	83,706	87,294	139,052	77,925	131,880	136,071	143,720	168,367	185,780	177,290	138,495	96,376	64,654	135,785	Educational attainment
ชั้นที่เรียนสำเร็จ																		Grade of school attainment
ก่อนประถมศึกษา	48,803	19,104	28,357	8	10	13	25	58	61	97	131	177	210	179	100	72	202	Less than elementary level
ระดับประถมศึกษา	993,922	-	93,850	43,184	4,068	7,516	7,316	17,819	34,676	61,870	97,740	121,055	129,190	112,036	80,904	56,375	126,325	Elementary level
ประถมปีที่ 1	23,921	-	20,867	4	17	29	18	57	71	79	142	249	292	329	276	313	1,177	Pratom 1
ประถมปีที่ 2	42,038	-	20,502	21	65	131	164	303	427	585	1,094	1,459	2,177	2,082	2,075	2,011	8,940	Pratom 2
ประถมปีที่ 3	34,105	-	21,539	282	91	178	187	303	394	584	883	1,164	1,417	1,306	1,168	1,141	3,469	Pratom 3
ประถมปีที่ 4	586,107	-	20,036	1,107	356	700	741	2,146	4,467	10,202	35,244	80,997	103,386	97,491	71,706	49,532	107,995	Pratom 4
ประถมปีที่ 5	29,864	-	9,920	14,981	115	236	169	311	372	672	1,176	810	474	288	145	59	136	Pratom 5
ประถมปีที่ 6	277,864	-	986	26,789	3,423	6,242	6,037	14,697	28,944	49,746	59,200	36,371	21,443	10,538	5,531	3,317	4,599	Pratom 6
ไม่ทราบชั้น	24	-	-	-	-	-	-	1	2	1	1	4	2	1	2	1	8	Unknown
ระดับมัธยมศึกษา	486,690	-	-	40,454	82,748	77,998	25,800	47,738	45,366	42,947	40,025	32,429	22,344	11,274	7,618	4,476	5,472	Secondary education
มัธยมศึกษาตอนต้น	235,911	-	-	40,454	47,727	15,562	10,360	19,863	21,093	21,106	18,022	15,608	11,613	6,124	4,156	1,752	2,470	Lower secondary level
มัธยมศึกษาปีที่ 1	27,561	-	-	25,132	1,252	143	66	63	45	72	66	224	160	85	87	47	120	Matayom 1
มัธยมศึกษาปีที่ 2	31,213	-	-	13,994	14,926	473	199	272	257	204	166	156	159	71	120	60	155	Matayom 2
มัธยมศึกษาปีที่ 3	177,131	-	-	1,328	31,548	14,946	10,095	19,527	20,791	20,831	17,789	15,228	11,293	5,968	3,947	1,644	2,195	Matayom 3
ไม่ทราบชั้น	6	-	-	-	1	-	-	1	-	-	-	-	1	-	1	1	-	Unknown
มัธยมศึกษาตอนปลาย	250,779	-	-	-	35,021	62,436	15,440	27,876	24,273	21,841	22,003	16,820	10,731	5,150	3,463	2,724	3,002	Upper secondary level
สายสามัญ	195,545	-	-	-	27,783	50,225	11,670	21,382	19,365	17,736	16,694	11,767	7,590	3,830	2,779	2,331	2,393	General type
มัธยมศึกษาปีที่ 4	20,926	-	-	-	17,519	1,129	131	258	238	209	224	283	284	202	147	99	201	Matayom 4
มัธยมศึกษาปีที่ 5	21,648	-	-	-	9,048	9,576	122	190	173	134	230	848	674	230	153	110	160	Matayom 5
มัธยมศึกษาปีที่ 6	152,050	-	-	-	1,214	39,493	11,381	20,835	18,802	17,190	16,115	10,535	6,540	3,350	2,458	2,110	2,026	Matayom 6
ไม่ทราบชั้น	921	-	-	-	2	26	36	99	151	203	125	102	91	48	20	12	6	Unknown
สายอาชีวศึกษา	55,234	-	-	-	7,238	12,211	3,770	6,493	4,908	4,105	5,309	5,053	3,141	1,319	683	393	609	Cert. of vocational
ปีที่ 1	5,697	-	-	-	4,465	1,001	54	66	25	19	24	15	9	10	1	3	5	1 st year
ปีที่ 2	8,568	-	-	-	2,336	4,318	301	342	243	189	171	242	201	97	29	40	58	2 nd year
ปีที่ 3	40,669	-	-	-	437	6,878	3,391	6,048	4,586	3,873	5,077	4,758	2,901	1,192	644	348	534	3 rd year
ไม่ทราบชั้น	300	-	-	-	-	15	24	37	55	23	36	38	30	20	9	1	12	Unknown



ตารางที่ 9 ประชากรอายุ 3 ปีขึ้นไป จำแนกตามระดับชั้นที่เรียนสำเร็จ กลุ่มอายุ เพศ และเขตการปกครอง (ต่อ)

Table 9 Population 3 years of age and over by educational attainment, age group, sex and area (Contd.)

พื้นที่เรียนสำเร็จ เพศ และเขตการปกครอง	รวม Total	กลุ่มอายุ Age group																Educational attainment, sex and area
		3 - 5	6 - 11	12 - 14	15 - 17	18 - 21	22 - 24	25 - 29	30 - 34	35 - 39	40 - 44	45 - 49	50 - 54	55 - 59	60 - 64	65 - 69	70 ขึ้นไป and over	
ระดับอุดมศึกษา (สามัญ)	303,438	-	-	-	130	43,561	37,438	51,755	43,503	31,370	24,400	25,316	21,510	12,774	6,441	2,880	2,360	Higher level (General)
อนุปริญญา	8,447	-	-	-	8	322	423	1,027	1,057	1,006	1,078	1,134	862	524	377	292	337	Diploma level
ปริญญาตรี	269,148	-	-	-	120	43,187	36,386	46,964	37,619	26,163	19,952	20,595	17,793	10,802	5,369	2,361	1,838	Graduate level
ปีที่ 1	22,278	-	-	-	95	19,596	1,580	438	232	125	71	67	46	23	5	-	1	1 st year
ปีที่ 2	22,871	-	-	-	15	14,967	3,849	1,383	783	485	386	360	326	200	60	32	26	2 nd year
ปีที่ 3	22,029	-	-	-	10	7,221	11,567	1,629	592	289	242	165	139	72	42	24	36	3 rd year
ปีที่ 4	199,710	-	-	-	-	1,347	18,959	42,962	35,619	25,029	19,087	19,858	17,164	10,404	5,233	2,292	1,755	4 th year
ปีที่ 5	1,022	-	-	-	-	15	213	202	202	115	76	55	66	49	13	4	12	5 th year
ปีที่ 6	870	-	-	-	-	39	191	281	133	67	42	40	31	24	13	7	1	6 th year
ไม่ทราบ	368	-	-	-	-	1	27	68	59	53	48	49	22	30	3	1	6	Unknown
ปริญญาตรี	201,601	-	-	-	-	1,401	19,363	43,446	35,953	25,211	19,205	19,954	17,260	10,478	5,259	2,303	1,768	Bachelor degree
สูงกว่าปริญญาตรี	852	-	-	-	-	9	55	152	147	133	81	91	67	50	39	9	21	Upper higher level
ปริญญาโท	23,128	-	-	-	-	38	543	3,407	4,333	3,742	3,045	3,260	2,612	1,280	562	182	125	Master degree
สูงกว่าปริญญาโท	291	-	-	-	-	-	5	28	46	50	38	49	31	20	13	1	9	Upper master degree
ปริญญาเอก	1,219	-	-	-	2	-	9	160	199	216	157	153	125	86	66	22	23	Doctorate degree
สูงกว่าปริญญาเอก/ แพทย์เฉพาะทาง	352	-	-	-	-	6	17	17	102	59	49	34	20	12	16	13	8	Upper doctorate degree/ Special doctor
ระดับอุดมศึกษา (อาชีวศึกษา)	61,786	-	-	-	37	8,236	6,102	12,331	10,872	6,197	5,121	5,876	3,237	1,643	863	555	716	Higher level (Vocational)
ต่ำกว่าอนุปริญญา	1,961	-	-	-	12	132	102	220	236	212	231	214	175	121	95	63	147	Lower diploma level
อนุปริญญา	59,826	-	-	-	25	8,105	6,000	12,111	10,636	5,984	4,890	5,662	3,062	1,522	768	492	569	Diploma level
การศึกษาทางศาสนา	87	-	-	1	9	19	1	5	6	6	4	13	6	5	3	2	6	Religious education
แผนกธรรม	69	-	-	-	9	19	1	3	3	4	1	9	5	5	3	2	4	Dharma
แผนกบาลี	4	-	-	-	-	-	-	-	-	-	1	2	-	-	-	-	1	Pali
ปอเนาะ	14	-	-	1	-	-	-	2	4	2	1	2	1	-	-	-	-	Pondok
การศึกษาอื่น ๆ	4,624	-	-	49	106	899	594	1,012	628	416	268	203	150	95	87	52	66	Others education
ไม่ทราบระดับการศึกษา	8,364	2	8	9	187	810	649	1,162	959	817	678	711	643	489	360	242	638	Unknown level of Ed.
ไม่ทราบ	50	-	1	1	1	1	4	2	3	3	6	2	4	6	5	-	10	Unknown

ตารางที่ 9 ประชากรอายุ 3 ปีขึ้นไป จำแนกตามระดับชั้นที่เรียนสำเร็จ กลุ่มอายุ เพศ และเขตการปกครอง (ต่อ)

Table 9 Population 3 years of age and over by educational attainment, age group, sex and area (Contd.)

พื้นที่เรียนสำเร็จ เพศ และเขตการปกครอง	รวม Total	กลุ่มอายุ Age group																Educational attainment, sex and area
		3 - 5	6 - 11	12 - 14	15 - 17	18 - 21	22 - 24	25 - 29	30 - 34	35 - 39	40 - 44	45 - 49	50 - 54	55 - 59	60 - 64	65 - 69	70 ขึ้นไป and over	
นอกเขตเทศบาล	7,351,260	306,323	639,270	386,076	342,252	356,345	234,203	421,029	482,892	558,722	637,765	683,357	632,690	506,956	368,385	258,332	536,664	Non-municipal area
ไม่มีการศึกษา	626,760	224,133	20,817	1,785	3,617	9,889	10,224	17,504	19,853	18,093	14,821	44,645	55,846	41,179	30,077	24,929	89,347	No education
มีการศึกษา	6,724,351	82,190	618,452	384,291	338,630	346,451	223,975	403,511	463,037	540,618	622,934	638,694	576,833	465,769	338,306	233,399	447,262	Educational attainment
ชั้นที่เรียนสำเร็จ																		Grade of school attainment
ก่อนประถมศึกษา	235,348	82,179	149,453	21	75	114	82	182	194	258	436	561	514	354	272	191	461	Less than elementary level
ระดับประถมศึกษา	4,402,687	-	468,930	215,802	37,649	60,440	53,677	123,393	224,090	355,662	476,594	514,124	488,746	420,116	313,123	218,391	431,950	Elementary level
ประถมปีที่ 1	121,022	-	108,288	40	141	190	121	323	387	516	855	1,130	1,311	1,189	1,276	1,289	3,967	Pratom 1
ประถมปีที่ 2	189,419	-	104,504	193	483	804	692	1,605	2,327	3,747	6,404	7,515	9,165	8,872	8,276	7,646	27,185	Pratom 2
ประถมปีที่ 3	158,684	-	108,021	2,145	904	1,552	1,197	2,286	2,505	3,043	4,397	4,595	5,103	4,491	4,087	4,046	10,313	Pratom 3
ประถมปีที่ 4	2,344,377	-	100,432	8,570	2,023	3,671	4,396	10,135	24,747	53,969	166,724	345,269	397,947	372,399	281,865	194,240	377,991	Pratom 4
ประถมปีที่ 5	148,668	-	43,720	80,436	1,237	1,425	987	2,102	2,814	4,799	5,294	3,237	1,275	657	322	124	239	Pratom 5
ประถมปีที่ 6	1,440,436	-	3,966	124,417	32,860	52,794	46,273	106,940	191,309	289,586	292,916	152,368	73,932	32,505	17,293	11,040	12,236	Pratom 6
ไม่ทราบชั้น	80	-	-	-	1	3	10	1	1	3	4	11	13	4	4	8	17	Unknown
ระดับมัธยมศึกษา	1,583,713	-	1	167,963	299,392	230,886	111,251	187,878	160,324	131,459	104,881	79,768	52,061	25,373	14,967	9,103	8,405	Secondary education
มัธยมศึกษาตอนต้น	945,303	-	1	167,962	201,657	95,126	59,990	102,698	89,732	75,537	54,821	40,642	28,429	13,578	7,707	3,752	3,670	Lower secondary level
มัธยมศึกษาปีที่ 1	119,683	-	-	108,750	7,119	851	304	397	227	237	199	702	401	182	123	72	117	Matayom 1
มัธยมศึกษาปีที่ 2	134,428	-	-	54,608	69,323	3,619	1,230	1,786	983	716	592	503	346	166	193	126	236	Matayom 2
มัธยมศึกษาปีที่ 3	691,178	-	1	4,604	125,215	90,656	58,456	100,510	88,520	74,580	54,030	39,437	27,682	13,230	7,391	3,551	3,317	Matayom 3
ไม่ทราบชั้น	14	-	-	-	-	-	-	5	2	4	-	-	-	-	-	3	-	Unknown
มัธยมศึกษาตอนปลาย	638,410	-	-	1	97,735	135,760	51,261	85,179	70,592	55,922	50,060	39,126	23,632	11,795	7,260	5,351	4,735	Upper secondary level
สายสามัญ	501,448	-	-	1	75,864	98,029	40,235	68,019	57,929	47,513	41,284	29,948	18,351	9,444	5,875	4,748	4,207	General type
มัธยมศึกษาปีที่ 4	60,427	-	-	-	50,627	4,116	538	816	576	505	556	687	609	475	320	238	364	Matayom 4
มัธยมศึกษาปีที่ 5	58,855	-	-	-	22,902	29,016	524	734	580	410	496	1,903	1,216	367	253	213	241	Matayom 5
มัธยมศึกษาปีที่ 6	378,201	-	-	-	2,321	64,682	38,938	66,030	56,106	45,892	39,658	26,904	16,228	8,435	5,196	4,250	3,560	Matayom 6
ไม่ทราบชั้น	3,966	-	-	1	13	215	235	439	667	706	573	455	298	167	106	46	43	Unknown
สายอาชีวศึกษา	136,962	-	-	-	21,871	37,731	11,026	17,160	12,663	8,409	8,777	9,177	5,281	2,351	1,385	603	528	Cert. of vocational
ปีที่ 1	17,742	-	-	-	13,943	3,205	203	171	70	50	29	35	21	6	4	-	5	1 st year
ปีที่ 2	23,953	-	-	-	6,699	12,603	801	1,070	755	467	414	411	364	163	88	49	69	2 nd year
ปีที่ 3	94,239	-	-	-	1,227	21,834	9,896	15,732	11,705	7,800	8,213	8,604	4,818	2,154	1,272	544	440	3 rd year
ไม่ทราบชั้น	1,027	-	-	-	2	89	127	187	133	92	120	127	77	28	21	10	14	Unknown

ตารางที่ 9 ประชากรอายุ 3 ปีขึ้นไป จำแนกตามระดับชั้นที่เรียนสำเร็จ กลุ่มอายุ เพศ และเขตการปกครอง (ต่อ)

Table 9 Population 3 years of age and over by educational attainment, age group, sex and area (Contd.)

พื้นที่เรียนสำเร็จ เพศ และเขตการปกครอง	รวม Total	กลุ่มอายุ Age group																Educational attainment, sex and area
		3 - 5	6 - 11	12 - 14	15 - 17	18 - 21	22 - 24	25 - 29	30 - 34	35 - 39	40 - 44	45 - 49	50 - 54	55 - 59	60 - 64	65 - 69	70 ขึ้นไป and over	
ระดับอุดมศึกษา (สามัญ)	344,177	-	-	1	128	30,992	38,165	64,121	53,887	38,895	29,589	32,243	27,712	14,909	7,081	3,774	2,679	Higher level (General)
อนุปริญญา	13,257	-	-	1	20	1,161	999	1,870	1,864	1,585	1,438	1,623	1,006	623	410	349	309	Diploma level
ปริญญาตรี	302,070	-	-	-	105	29,782	36,644	59,206	47,505	32,428	24,411	26,037	22,831	12,200	5,782	3,076	2,064	Graduate level
ปีที่ 1	17,572	-	-	-	67	13,154	1,811	902	526	380	319	207	123	53	14	8	8	1 st year
ปีที่ 2	23,328	-	-	-	14	10,358	3,671	3,694	1,644	1,046	750	786	629	376	199	98	63	2 nd year
ปีที่ 3	19,182	-	-	-	20	4,792	8,802	2,297	1,063	713	501	437	289	139	65	40	24	3 rd year
ปีที่ 4	238,608	-	-	-	4	1,422	21,926	51,499	43,732	29,926	22,575	24,218	21,514	11,498	5,446	2,912	1,937	4 th year
ปีที่ 5	1,972	-	-	-	-	18	272	455	300	209	142	240	189	85	33	10	18	5 th year
ปีที่ 6	665	-	-	-	-	33	68	181	114	66	67	71	27	22	7	3	7	6 th year
ไม่ทราบ	743	-	-	-	-	6	93	178	125	86	58	79	59	28	20	4	6	Unknown
ปริญญาตรี	241,245	-	-	-	4	1,473	22,266	52,135	44,147	30,202	22,783	24,529	21,730	11,604	5,485	2,925	1,962	Bachelor degree
สูงกว่าปริญญาตรี	1,494	-	-	-	-	18	92	282	222	176	136	170	157	141	47	26	27	Upper higher level
ปริญญาโท	25,045	-	-	-	-	12	399	2,559	3,937	4,272	3,316	4,136	3,479	1,778	711	268	177	Master degree
สูงกว่าปริญญาโท	534	-	-	-	-	3	7	38	70	60	64	97	75	38	26	19	38	Upper master degree
ปริญญาเอก	1,420	-	-	-	3	1	12	123	227	315	186	147	137	111	80	26	54	Doctorate degree
สูงกว่าปริญญาเอก/ แพทย์เฉพาะทาง	358	-	-	-	-	15	14	44	62	60	37	34	27	18	25	10	11	Upper doctorate degree/ Special doctor
ระดับอุดมศึกษา (อาชีวศึกษา)	129,599	-	-	-	147	22,072	19,296	25,261	21,882	11,550	8,678	9,298	5,389	3,096	1,376	773	779	Higher level (Vocational)
ต่ำกว่าอนุปริญญา	4,260	-	-	-	46	368	237	529	542	633	559	485	311	194	126	94	135	Lower diploma level
อนุปริญญา	125,339	-	-	-	101	21,704	19,059	24,732	21,339	10,917	8,120	8,813	5,078	2,902	1,250	679	644	Diploma level
การศึกษาทางศาสนา	11,270	-	12	425	596	431	328	584	804	962	1,058	1,182	1,159	824	747	623	1,535	Religious education
แผนกธรรม	10,265	-	12	373	468	353	265	515	734	877	971	1,090	1,083	760	717	594	1,452	Dharma
แผนกบาลี	961	-	-	52	126	76	57	60	64	81	84	85	73	62	29	29	84	Pali
ปอเนาะ	44	-	-	-	1	2	6	9	7	3	4	7	3	1	1	-	-	Pondok
การศึกษาอื่น ๆ	2,293	-	-	27	67	118	79	115	161	226	303	297	290	204	150	96	160	Others education
ไม่ทราบระดับการศึกษา	15,264	11	56	51	576	1,398	1,097	1,977	1,694	1,606	1,394	1,221	962	893	589	447	1,293	Unknown level of Ed.
ไม่ทราบ	149	-	-	-	5	5	4	14	2	11	11	17	10	8	2	4	55	Unknown

ตารางที่ 9 ประชากรอายุ 3 ปีขึ้นไป จำแนกตามระดับชั้นที่เรียนสำเร็จ กลุ่มอายุ เพศ และเขตการปกครอง (ต่อ)

Table 9 Population 3 years of age and over by educational attainment, age group, sex and area (Contd.)

พื้นที่เรียนสำเร็จ เพศ และเขตการปกครอง	รวม Total	กลุ่มอายุ Age group																Educational attainment, sex and area
		3 - 5	6 - 11	12 - 14	15 - 17	18 - 21	22 - 24	25 - 29	30 - 34	35 - 39	40 - 44	45 - 49	50 - 54	55 - 59	60 - 64	65 - 69	70 ขึ้นไป and over	
ชาย	3,639,174	158,104	330,635	197,502	174,848	189,219	122,433	214,010	239,758	273,735	305,653	330,862	308,466	247,656	180,119	124,425	241,750	Male
ไม่มีการศึกษา	287,223	115,928	11,024	1,041	1,961	4,875	4,828	8,415	9,646	9,349	7,481	18,933	22,961	16,670	12,275	10,104	31,730	No education
มีการศึกษา	3,351,872	42,176	319,611	196,462	172,884	184,341	117,603	205,588	230,111	264,383	298,167	311,920	285,499	230,977	167,843	114,318	209,988	Educational attainment
ชั้นที่เรียนสำเร็จ																		Grade of school attainment
ก่อนประถมศึกษา	122,145	42,172	78,113	19	46	53	47	102	99	126	216	279	254	173	138	83	225	Less than elementary level
ระดับประถมศึกษา	2,121,749	-	241,449	112,769	23,123	35,196	29,601	64,991	109,959	167,226	216,703	238,776	229,539	200,395	150,185	103,245	198,592	Elementary level
ประถมปีที่ 1	61,586	-	56,128	22	93	110	64	161	180	252	340	512	543	490	510	490	1,692	Pratom 1
ประถมปีที่ 2	89,468	-	54,086	123	290	452	401	846	1,119	1,699	2,863	3,317	3,916	3,755	3,565	3,277	9,759	Pratom 2
ประถมปีที่ 3	79,386	-	56,003	1,294	504	857	634	1,207	1,259	1,511	1,934	2,058	2,169	1,925	1,695	1,770	4,564	Pratom 3
ประถมปีที่ 4	1,091,502	-	51,661	5,024	1,169	2,184	2,235	5,251	12,390	24,074	70,352	154,091	183,604	175,969	134,868	92,273	176,360	Pratom 4
ประถมปีที่ 5	75,624	-	21,692	42,490	779	777	492	913	1,163	2,138	2,165	1,612	679	336	178	74	136	Pratom 5
ประถมปีที่ 6	724,150	-	1,879	63,817	20,286	30,815	25,774	56,613	93,846	137,550	139,049	77,183	38,621	17,921	9,366	5,357	6,074	Pratom 6
ไม่ทราบชั้น	34	-	-	-	1	-	1	-	1	1	2	4	8	-	3	5	8	Unknown
ระดับมัธยมศึกษา	859,344	-	1	83,208	148,602	123,682	61,015	100,616	84,924	71,059	60,128	49,306	35,250	17,890	10,700	6,743	6,221	Secondary education
มัธยมศึกษาตอนต้น	516,332	-	1	83,207	104,501	55,276	33,829	56,321	47,085	40,302	31,146	24,681	19,364	9,693	5,537	2,736	2,652	Lower secondary level
มัธยมศึกษาปีที่ 1	61,059	-	-	54,686	4,039	528	183	263	131	144	105	413	262	113	79	44	70	Matayom 1
มัธยมศึกษาปีที่ 2	69,500	-	-	26,285	36,481	2,280	727	1,233	624	460	375	325	242	106	118	84	159	Matayom 2
มัธยมศึกษาปีที่ 3	385,768	-	1	2,236	63,981	52,469	32,919	54,823	46,329	39,696	30,666	23,943	18,860	9,474	5,340	2,607	2,422	Matayom 3
ไม่ทราบชั้น	5	-	-	-	-	-	-	2	2	1	-	-	-	-	-	-	-	Unknown
มัธยมศึกษาตอนปลาย	343,012	-	-	1	44,100	68,406	27,186	44,295	37,839	30,757	28,982	24,625	15,886	8,197	5,163	4,007	3,569	Upper secondary level
สายสามัญ	262,894	-	-	1	31,395	46,134	20,818	35,067	30,377	25,606	23,584	19,195	12,743	6,797	4,385	3,574	3,220	General type
มัธยมศึกษาปีที่ 4	26,328	-	-	-	21,195	2,171	267	433	305	254	290	358	291	240	177	135	213	Matayom 4
มัธยมศึกษาปีที่ 5	27,040	-	-	-	9,174	13,528	289	425	316	227	273	1,304	792	244	163	145	161	Matayom 5
มัธยมศึกษาปีที่ 6	207,399	-	-	-	1,019	30,323	20,142	33,979	29,439	24,814	22,735	17,268	11,453	6,195	3,960	3,257	2,815	Matayom 6
ไม่ทราบชั้น	2,127	-	-	1	7	112	121	230	316	311	285	265	206	118	85	37	32	Unknown
สายอาชีวศึกษา	80,117	-	-	-	12,706	22,272	6,368	9,228	7,462	5,150	5,398	5,430	3,142	1,400	778	434	349	Cert. of vocational
ปีที่ 1	10,482	-	-	-	8,088	1,999	139	114	43	29	20	23	16	5	3	-	4	1 st year
ปีที่ 2	14,256	-	-	-	3,943	7,559	458	612	421	300	261	260	217	106	52	32	35	2 nd year
ปีที่ 3	54,779	-	-	-	673	12,662	5,704	8,410	6,926	4,765	5,039	5,068	2,863	1,269	706	392	302	3 rd year
ไม่ทราบชั้น	600	-	-	-	2	52	67	92	72	57	77	80	46	21	17	9	8	Unknown

ตารางที่ 9 ประชากรอายุ 3 ปีขึ้นไป จำแนกตามระดับชั้นที่เรียนสำเร็จ กลุ่มอายุ เพศ และเขตการปกครอง (ต่อ)

Table 9 Population 3 years of age and over by educational attainment, age group, sex and area (Contd.)

พื้นที่เรียนสำเร็จ เพศ และเขตการปกครอง	รวม Total	กลุ่มอายุ Age group																Educational attainment, sex and area
		3 - 5	6 - 11	12 - 14	15 - 17	18 - 21	22 - 24	25 - 29	30 - 34	35 - 39	40 - 44	45 - 49	50 - 54	55 - 59	60 - 64	65 - 69	70 ขึ้นไป and over	
ระดับอุดมศึกษา (สามัญ)	154,274	-	-	1	50	11,681	14,964	24,435	21,471	17,272	14,084	16,234	15,201	9,350	4,767	2,789	1,976	Higher level (General)
อนุปริญญา	6,664	-	-	1	11	509	444	863	874	797	718	841	563	357	247	225	214	Diploma level
ปริญญาตรี	132,561	-	-	-	39	11,156	14,324	22,493	18,783	14,384	11,509	12,702	12,078	7,457	3,833	2,284	1,518	Graduate level
ปีที่ 1	7,144	-	-	-	31	4,869	812	460	266	226	201	133	79	45	11	8	5	1 st year
ปีที่ 2	9,999	-	-	-	1	4,012	1,641	1,581	669	471	375	403	350	243	136	69	49	2 nd year
ปีที่ 3	8,224	-	-	-	4	1,693	3,837	1,052	441	314	258	249	182	101	41	32	19	3 rd year
ปีที่ 4	105,686	-	-	-	3	564	7,891	19,085	17,179	13,214	10,564	11,702	11,304	6,988	3,611	2,161	1,421	4 th year
ปีที่ 5	872	-	-	-	-	6	90	177	120	87	62	123	117	46	21	7	17	5 th year
ปีที่ 6	309	-	-	-	-	13	22	78	56	35	25	42	11	18	3	3	3	6 th year
ไม่ทราบ	326	-	-	-	-	-	31	61	50	39	23	51	35	16	11	4	4	Unknown
ปริญญาตรี	106,867	-	-	-	3	582	8,003	19,339	17,355	13,335	10,651	11,867	11,432	7,052	3,635	2,171	1,441	Bachelor degree
สูงกว่าปริญญาตรี	736	-	-	-	-	5	28	103	99	81	65	89	99	90	35	23	18	Upper higher level
ปริญญาโท	12,905	-	-	-	-	3	152	845	1,556	1,759	1,640	2,429	2,296	1,316	544	221	144	Master degree
สูงกว่าปริญญาโท	321	-	-	-	-	-	3	19	36	32	34	59	55	25	21	15	22	Upper master degree
ปริญญาเอก	894	-	-	-	-	-	6	89	100	186	98	94	92	94	66	19	50	Doctorate degree
สูงกว่าปริญญาเอก/ แพทย์เฉพาะทาง	194	-	-	-	-	8	6	22	22	33	21	20	17	11	20	3	10	Upper doctorate degree/ Special doctor
ระดับอุดมศึกษา (อาชีวศึกษา)	73,816	-	-	-	85	12,619	11,126	13,765	11,902	6,795	5,013	5,318	3,416	1,771	904	538	564	Higher level (Vocational)
ต่ำกว่าอนุปริญญา	2,346	-	-	-	28	193	117	248	273	350	292	287	202	123	87	52	93	Lower diploma level
อนุปริญญา	71,470	-	-	-	57	12,426	11,009	13,517	11,629	6,445	4,721	5,031	3,214	1,648	817	485	471	Diploma level
การศึกษาทางศาสนา	11,200	-	12	425	593	430	322	576	796	957	1,055	1,174	1,147	821	744	619	1,530	Religious education
แผนกธรรม	10,220	-	12	373	466	352	264	515	728	873	969	1,084	1,074	759	715	590	1,446	Dharma
แผนกบาลี	955	-	-	52	126	76	57	57	64	81	84	85	72	61	29	29	84	Pali
ปอเนาะ	25	-	-	-	1	2	1	4	4	3	2	4	2	1	-	-	-	Pondok
การศึกษาอื่น ๆ	1,054	-	-	14	38	66	41	57	71	97	124	137	142	84	68	37	77	Others education
ไม่ทราบระดับการศึกษา	8,290	5	36	26	348	615	487	1,045	888	851	843	697	552	493	338	264	804	Unknown level of Ed.
ไม่ทราบ	80	-	-	-	3	3	3	7	1	3	4	9	5	8	-	2	32	Unknown

ตารางที่ 9 ประชากรอายุ 3 ปีขึ้นไป จำแนกตามระดับชั้นที่เรียนสำเร็จ กลุ่มอายุ เพศ และเขตการปกครอง (ต่อ)

Table 9 Population 3 years of age and over by educational attainment, age group, sex and area (Contd.)

พื้นที่เรียนสำเร็จ เพศ และเขตการปกครอง	รวม Total	กลุ่มอายุ Age group																	Educational attainment, sex and area
		3 - 5	6 - 11	12 - 14	15 - 17	18 - 21	22 - 24	25 - 29	30 - 34	35 - 39	40 - 44	45 - 49	50 - 54	55 - 59	60 - 64	65 - 69	70 ขึ้นไป and over		
หญิง	3,712,086	148,219	308,635	188,573	167,405	167,126	111,769	207,019	243,134	284,987	332,112	352,495	324,224	259,300	188,266	133,907	294,914	Female	
ไม่มีการศึกษา	339,538	108,205	9,794	744	1,657	5,014	5,396	9,089	10,207	8,744	7,340	25,712	32,885	24,509	17,802	14,825	57,617	No education	
มีการศึกษา	3,372,479	40,014	298,841	187,829	165,745	162,109	106,372	197,923	232,926	276,235	324,766	326,775	291,334	234,791	170,462	119,081	237,274	Educational attainment	
ชั้นที่เรียนสำเร็จ																		Grade of school attainment	
ก่อนประถมศึกษา	113,203	40,007	71,340	3	29	60	36	80	95	132	220	283	261	181	133	108	236	Less than elementary level	
ระดับประถมศึกษา	2,280,938	-	227,481	103,033	14,526	25,243	24,076	58,402	114,130	188,436	259,890	275,348	259,207	219,720	162,939	115,146	233,358	Elementary level	
ประถมปีที่ 1	59,436	-	52,160	18	48	80	57	161	207	264	514	618	769	699	767	799	2,275	Pratom 1	
ประถมปีที่ 2	99,950	-	50,417	71	193	352	291	760	1,208	2,047	3,541	4,198	5,249	5,117	4,711	4,369	17,426	Pratom 2	
ประถมปีที่ 3	79,299	-	52,017	851	400	695	563	1,079	1,245	1,532	2,464	2,537	2,934	2,566	2,392	2,276	5,749	Pratom 3	
ประถมปีที่ 4	1,252,875	-	48,771	3,547	853	1,487	2,162	4,884	12,357	29,895	96,373	191,178	214,343	196,430	146,998	101,967	201,632	Pratom 4	
ประถมปีที่ 5	73,044	-	22,029	37,946	458	648	495	1,189	1,651	2,660	3,129	1,626	596	321	144	50	103	Pratom 5	
ประถมปีที่ 6	716,286	-	2,087	60,600	12,574	21,979	20,499	50,328	97,463	152,036	153,867	75,185	35,312	14,584	7,926	5,683	6,163	Pratom 6	
ไม่ทราบชั้น	47	-	-	-	-	3	9	1	-	1	2	7	5	4	1	3	10	Unknown	
ระดับมัธยมศึกษา	724,369	-	-	84,755	150,790	107,204	50,236	87,262	75,400	60,401	44,753	30,462	16,811	7,483	4,267	2,359	2,184	Secondary education	
มัธยมศึกษาตอนต้น	428,971	-	-	84,755	97,155	39,850	26,161	46,377	42,647	35,235	23,675	15,961	9,065	3,885	2,170	1,015	1,018	Lower secondary level	
มัธยมศึกษาปีที่ 1	58,624	-	-	54,065	3,080	323	121	134	96	93	95	290	139	69	44	28	47	Matayom 1	
มัธยมศึกษาปีที่ 2	64,928	-	-	28,323	32,842	1,339	503	553	359	256	217	178	105	60	75	41	77	Matayom 2	
มัธยมศึกษาปีที่ 3	305,410	-	-	2,367	61,234	38,187	25,537	45,687	42,191	34,884	23,364	15,494	8,821	3,756	2,051	944	895	Matayom 3	
ไม่ทราบชั้น	8	-	-	-	-	-	-	3	-	3	-	-	-	-	-	3	-	Unknown	
มัธยมศึกษาตอนปลาย	295,398	-	-	-	53,635	67,354	24,075	40,885	32,753	25,165	21,079	14,501	7,746	3,598	2,097	1,344	1,166	Upper secondary level	
สายสามัญ	238,554	-	-	-	44,469	51,896	19,417	32,952	27,552	21,907	17,700	10,754	5,608	2,647	1,491	1,174	987	General type	
มัธยมศึกษาปีที่ 4	34,099	-	-	-	29,432	1,944	271	384	270	251	266	330	318	234	144	103	151	Matayom 4	
มัธยมศึกษาปีที่ 5	31,814	-	-	-	13,728	15,488	235	308	264	183	223	599	424	123	90	68	80	Matayom 5	
มัธยมศึกษาปีที่ 6	170,802	-	-	-	1,303	34,360	18,797	32,051	26,667	21,077	16,923	9,636	4,775	2,240	1,236	993	745	Matayom 6	
ไม่ทราบชั้น	1,839	-	-	-	6	103	114	210	351	395	288	190	91	49	21	9	11	Unknown	
สายอาชีวศึกษา	56,844	-	-	-	9,166	15,459	4,658	7,932	5,201	3,259	3,379	3,747	2,138	951	607	170	179	Cert. of vocational	
ปีที่ 1	7,260	-	-	-	5,855	1,206	63	57	27	22	9	12	5	1	2	-	1	1 st year	
ปีที่ 2	9,697	-	-	-	2,756	5,044	342	458	334	167	153	151	147	58	36	17	34	2 nd year	
ปีที่ 3	39,460	-	-	-	554	9,171	4,192	7,322	4,779	3,035	3,173	3,536	1,956	886	566	151	138	3 rd year	
ไม่ทราบชั้น	427	-	-	-	-	37	60	95	61	35	43	48	31	7	4	1	5	Unknown	

ตารางที่ 9 ประชากรอายุ 3 ปีขึ้นไป จำแนกตามระดับชั้นที่เรียนสำเร็จ กลุ่มอายุ เพศ และเขตการปกครอง (ต่อ)

Table 9 Population 3 years of age and over by educational attainment, age group, sex and area (Contd.)

พื้นที่เรียนสำเร็จ เพศ และเขตการปกครอง	รวม Total	กลุ่มอายุ Age group																Educational attainment, sex and area
		3 - 5	6 - 11	12 - 14	15 - 17	18 - 21	22 - 24	25 - 29	30 - 34	35 - 39	40 - 44	45 - 49	50 - 54	55 - 59	60 - 64	65 - 69	70 <sup>ขึ้นไป</sup> and over	
ระดับอุดมศึกษา (สามัญ)	189,903	-	-	-	78	19,311	23,201	39,686	32,416	21,623	15,504	16,010	12,511	5,559	2,314	985	704	Higher level (General)
อนุปริญญา	6,593	-	-	-	9	651	554	1,006	990	788	720	782	444	266	163	124	94	Diploma level
ปริญญาตรี	169,509	-	-	-	66	18,627	22,319	36,713	28,722	18,043	12,903	13,335	10,752	4,743	1,949	791	546	Graduate level
ปีที่ 1	10,428	-	-	-	36	8,285	1,000	442	259	154	118	74	45	8	4	-	3	1 st year
ปีที่ 2	13,329	-	-	-	13	6,346	2,030	2,113	975	576	375	383	279	133	63	29	13	2 nd year
ปีที่ 3	10,958	-	-	-	16	3,099	4,965	1,245	622	399	243	188	107	37	23	8	5	3 rd year
ปีที่ 4	132,922	-	-	-	2	858	14,035	32,414	26,553	16,713	12,010	12,516	10,210	4,509	1,835	750	516	4 th year
ปีที่ 5	1,100	-	-	-	-	12	182	279	180	123	80	116	72	39	11	4	1	5 th year
ปีที่ 6	357	-	-	-	-	20	46	103	58	32	41	29	15	4	4	-	4	6 th year
ไม่ทราบ	417	-	-	-	-	6	62	117	75	47	34	28	23	12	9	-	3	Unknown
ปริญญาตรี	134,379	-	-	-	2	891	14,263	32,796	26,791	16,867	12,132	12,662	10,298	4,552	1,850	754	522	Bachelor degree
สูงกว่าปริญญาตรี	758	-	-	-	-	13	64	178	122	95	71	81	58	51	12	3	9	Upper higher level
ปริญญาโท	12,140	-	-	-	-	9	247	1,714	2,381	2,513	1,676	1,707	1,183	462	167	47	33	Master degree
สูงกว่าปริญญาโท	213	-	-	-	-	3	4	19	34	28	30	37	20	13	4	4	16	Upper master degree
ปริญญาเอก	526	-	-	-	3	1	5	33	127	128	88	53	45	17	14	7	4	Doctorate degree
สูงกว่าปริญญาเอก/ แพทย์เฉพาะทาง	164	-	-	-	-	7	8	22	40	28	16	14	10	7	5	7	1	Upper doctorate degree/ Special doctor
ระดับอุดมศึกษา (อาชีวศึกษา)	55,783	-	-	-	62	9,453	8,170	11,496	9,980	4,755	3,665	3,981	1,973	1,325	472	236	215	Higher level (Vocational)
ต่ำกว่าอนุปริญญา	1,914	-	-	-	18	175	120	282	269	283	266	199	108	71	39	42	42	Lower diploma level
อนุปริญญา	53,869	-	-	-	44	9,278	8,050	11,215	9,711	4,472	3,399	3,782	1,865	1,254	433	194	173	Diploma level
การศึกษาทางศาสนา	70	-	-	-	2	1	6	8	8	4	3	8	12	3	4	4	6	Religious education
แผนกธรรม	45	-	-	-	2	1	1	-	5	4	1	5	10	1	3	4	6	Dharma
แผนกบาลี	7	-	-	-	-	-	-	4	-	-	-	-	2	1	-	-	-	Pali
ปอเนาะ	19	-	-	-	-	-	5	4	3	-	2	3	1	-	1	-	-	Pondok
การศึกษาอื่น ๆ	1,239	-	-	13	29	53	37	58	90	129	179	160	148	120	82	59	83	Others education
ไม่ทราบระดับการศึกษา	6,974	7	20	25	228	783	610	932	806	755	551	523	411	399	251	184	489	Unknown level of Ed.
ไม่ทราบ	69	-	-	-	3	3	1	7	1	8	7	8	5	-	2	1	23	Unknown

ตารางที่ 10 ประชากรอายุ 10 ปีขึ้นไป จำแนกตามการอ่านออกเขียนได้ กลุ่มอายุ เพศ และเขตการปกครอง  
 Table 10 Population 10 years of age and over by literacy, age group, sex and area

การอ่านออกเขียนได้ เพศ และเขตการปกครอง	รวม Total	กลุ่มอายุ Age group														Literacy, sex and area
		10 - 14	15 - 19	20 - 24	25 - 29	30 - 34	35 - 39	40 - 44	45 - 49	50 - 54	55 - 59	60 - 64	65 - 69	70 ขึ้นไป and over		
<b>ยอดรวม</b>																<b>Total</b>
ภาษาไทย	10,278,051	871,989	853,607	693,185	697,443	761,138	844,247	958,804	1,043,979	985,794	783,081	563,715	391,164	829,903	Thai language	
อ่านออกเขียนได้	9,736,387	865,124	838,590	663,680	662,164	725,127	813,897	933,461	989,254	917,696	732,788	525,846	359,571	709,191	Literate	
อ่านไม่ออกเขียนไม่ได้	530,774	6,843	14,217	28,477	34,075	34,643	29,212	24,380	53,709	67,065	49,542	37,380	31,270	119,960	Illiterate	
ไม่ทราบ	10,890	22	800	1,029	1,204	1,367	1,138	964	1,016	1,033	751	489	323	753	Unknown	
ภาษาอื่น ๆ	10,278,051	871,989	853,607	693,185	697,443	761,138	844,247	958,804	1,043,979	985,794	783,081	563,715	391,164	829,903	Other languages	
อ่านออกเขียนได้	1,355,086	111,013	239,396	206,595	178,814	154,225	115,916	94,055	89,440	71,887	41,613	23,728	13,473	14,930	Literate	
อ่านไม่ออกเขียนไม่ได้	8,881,557	753,932	610,839	484,637	516,459	604,081	725,009	861,132	950,477	909,980	738,402	537,873	376,327	812,409	Illiterate	
ไม่ทราบ	41,407	7,045	3,372	1,953	2,170	2,832	3,321	3,617	4,062	3,927	3,065	2,114	1,365	2,564	Unknown	
<b>ชาย</b>																<b>Male</b>
ภาษาไทย	5,007,326	447,519	433,182	355,942	351,674	375,859	411,063	454,945	498,540	474,145	377,300	272,288	186,263	368,607	Thai language	
อ่านออกเขียนได้	4,778,895	443,643	425,663	342,604	334,857	358,272	395,657	442,366	475,173	446,532	357,311	256,926	173,515	326,376	Literate	
อ่านไม่ออกเขียนไม่ได้	222,988	3,855	7,096	12,806	16,155	16,877	14,817	12,103	22,890	27,094	19,642	15,123	12,606	41,925	Illiterate	
ไม่ทราบ	5,444	20	423	532	662	709	589	476	477	519	347	239	142	307	Unknown	
ภาษาอื่น ๆ	5,007,326	447,519	433,182	355,942	351,674	375,859	411,063	454,945	498,540	474,145	377,300	272,288	186,263	368,607	Other languages	
อ่านออกเขียนได้	652,613	54,200	107,552	93,111	80,589	70,557	55,733	47,210	45,954	39,552	24,719	14,687	9,061	9,689	Literate	
อ่านไม่ออกเขียนไม่ได้	4,333,132	389,577	323,731	261,734	269,883	303,780	353,646	405,962	450,576	432,605	351,056	256,513	176,462	357,606	Illiterate	
ไม่ทราบ	21,581	3,742	1,899	1,096	1,202	1,522	1,684	1,774	2,011	1,988	1,525	1,088	739	1,312	Unknown	
<b>หญิง</b>																<b>Female</b>
ภาษาไทย	5,270,725	424,470	420,425	337,244	345,770	385,278	433,185	503,859	545,439	511,649	405,781	291,427	204,901	461,296	Thai language	
อ่านออกเขียนได้	4,957,493	421,481	412,927	321,076	327,307	366,855	418,241	491,094	514,081	471,164	375,476	268,920	186,056	382,815	Literate	
อ่านไม่ออกเขียนไม่ได้	307,786	2,988	7,121	15,670	17,921	17,766	14,395	12,277	30,819	39,972	29,900	22,257	18,665	78,035	Illiterate	
ไม่ทราบ	5,446	2	377	497	542	658	549	487	539	514	404	250	181	446	Unknown	
ภาษาอื่น ๆ	5,270,725	424,470	420,425	337,244	345,770	385,278	433,185	503,859	545,439	511,649	405,781	291,427	204,901	461,296	Other languages	
อ่านออกเขียนได้	702,473	56,813	131,844	113,484	98,225	83,668	60,184	46,846	43,486	32,335	16,894	9,041	4,411	5,242	Literate	
อ่านไม่ออกเขียนไม่ได้	4,548,425	364,355	287,108	222,903	246,576	300,301	371,364	455,170	499,902	477,375	387,346	281,360	199,864	454,803	Illiterate	
ไม่ทราบ	19,826	3,302	1,473	857	968	1,310	1,637	1,843	2,052	1,940	1,540	1,026	626	1,252	Unknown	



ตารางที่ 10 ประชากรอายุ 10 ปีขึ้นไป จำแนกตามการอ่านออกเขียนได้ กลุ่มอายุ เพศ และเขตการปกครอง (ต่อ)

Table 10 Population 10 years of age and over by literacy, age group, sex and area (Contd.)

การอ่านออกเขียนได้ เพศ และเขตการปกครอง	รวม Total	กลุ่มอายุ Age group														Literacy, sex and area
		10 - 14	15 - 19	20 - 24	25 - 29	30 - 34	35 - 39	40 - 44	45 - 49	50 - 54	55 - 59	60 - 64	65 - 69	70 ขึ้นไป and over		
<b>ในเขตเทศบาล</b>																<b>Municipal area</b>
<b>ภาษาไทย</b>	<b>3,649,688</b>	<b>263,220</b>	<b>321,683</b>	<b>292,307</b>	<b>276,415</b>	<b>278,246</b>	<b>285,525</b>	<b>321,039</b>	<b>360,622</b>	<b>353,103</b>	<b>276,125</b>	<b>195,330</b>	<b>132,833</b>	<b>293,239</b>	<b>Thai language</b>	
อ่านออกเขียนได้	3,481,302	261,226	315,340	279,960	259,684	263,101	274,298	312,384	348,137	337,436	264,174	185,703	124,432	255,427	Literate	
อ่านไม่ออกเขียนไม่ได้	159,683	1,992	5,713	11,558	15,786	14,043	10,336	7,881	11,645	14,798	11,322	9,208	8,150	37,252	Illiterate	
ไม่ทราบ	8,703	2	630	789	945	1,101	891	774	840	869	630	419	251	559	Unknown	
<b>ภาษาอื่น ๆ</b>	<b>3,649,688</b>	<b>263,220</b>	<b>321,683</b>	<b>292,307</b>	<b>276,415</b>	<b>278,246</b>	<b>285,525</b>	<b>321,039</b>	<b>360,622</b>	<b>353,103</b>	<b>276,125</b>	<b>195,330</b>	<b>132,833</b>	<b>293,239</b>	<b>Other languages</b>	
อ่านออกเขียนได้	705,397	40,313	110,375	113,830	95,436	80,742	61,233	51,908	50,105	41,544	25,943	15,458	8,215	10,295	Literate	
อ่านไม่ออกเขียนไม่ได้	2,924,097	220,077	209,679	177,542	179,877	196,074	222,750	267,441	308,436	309,432	248,585	178,734	123,959	281,512	Illiterate	
ไม่ทราบ	20,194	2,830	1,630	935	1,102	1,429	1,542	1,691	2,082	2,127	1,598	1,139	659	1,432	Unknown	
<b>ชาย</b>																<b>Male</b>
<b>ภาษาไทย</b>	<b>1,741,744</b>	<b>134,872</b>	<b>158,395</b>	<b>144,227</b>	<b>137,664</b>	<b>136,101</b>	<b>137,328</b>	<b>149,293</b>	<b>167,678</b>	<b>165,678</b>	<b>129,645</b>	<b>92,169</b>	<b>61,838</b>	<b>126,857</b>	<b>Thai language</b>	
อ่านออกเขียนได้	1,671,542	133,770	155,572	138,759	129,906	128,622	131,704	145,031	162,336	159,574	125,052	88,418	58,664	114,134	Literate	
อ่านไม่ออกเขียนไม่ได้	65,890	1,101	2,488	5,080	7,252	6,906	5,164	3,897	4,955	5,668	4,294	3,547	3,062	12,474	Illiterate	
ไม่ทราบ	4,313	1	334	388	505	573	459	364	387	435	299	205	112	249	Unknown	
<b>ภาษาอื่น ๆ</b>	<b>1,741,744</b>	<b>134,872</b>	<b>158,395</b>	<b>144,227</b>	<b>137,664</b>	<b>136,101</b>	<b>137,328</b>	<b>149,293</b>	<b>167,678</b>	<b>165,678</b>	<b>129,645</b>	<b>92,169</b>	<b>61,838</b>	<b>126,857</b>	<b>Other languages</b>	
อ่านออกเขียนได้	330,726	19,660	47,689	48,557	42,505	36,469	28,858	25,578	24,696	21,642	14,452	8,997	5,075	6,547	Literate	
อ่านไม่ออกเขียนไม่ได้	1,400,839	113,741	109,800	95,163	94,567	98,894	107,684	122,912	141,966	143,012	114,428	82,633	56,438	119,599	Illiterate	
ไม่ทราบ	10,179	1,471	905	507	592	737	786	803	1,016	1,023	765	539	325	711	Unknown	
<b>หญิง</b>																<b>Female</b>
<b>ภาษาไทย</b>	<b>1,907,944</b>	<b>128,348</b>	<b>163,289</b>	<b>148,080</b>	<b>138,751</b>	<b>142,145</b>	<b>148,198</b>	<b>171,746</b>	<b>192,944</b>	<b>187,425</b>	<b>146,481</b>	<b>103,161</b>	<b>70,995</b>	<b>166,382</b>	<b>Thai language</b>	
อ่านออกเขียนได้	1,809,760	127,456	159,768	141,201	129,777	134,480	142,594	167,352	185,801	177,862	139,122	97,285	65,768	141,294	Literate	
อ่านไม่ออกเขียนไม่ได้	93,793	891	3,225	6,478	8,534	7,137	5,171	3,984	6,690	9,130	7,028	5,661	5,087	24,778	Illiterate	
ไม่ทราบ	4,390	1	296	401	440	528	433	410	453	434	331	215	139	310	Unknown	
<b>ภาษาอื่น ๆ</b>	<b>1,907,944</b>	<b>128,348</b>	<b>163,289</b>	<b>148,080</b>	<b>138,751</b>	<b>142,145</b>	<b>148,198</b>	<b>171,746</b>	<b>192,944</b>	<b>187,425</b>	<b>146,481</b>	<b>103,161</b>	<b>70,995</b>	<b>166,382</b>	<b>Other languages</b>	
อ่านออกเขียนได้	374,670	20,652	62,686	65,273	52,930	44,273	32,375	26,330	25,409	19,902	11,491	6,461	3,140	3,748	Literate	
อ่านไม่ออกเขียนไม่ได้	1,523,259	106,336	99,879	82,378	85,310	97,180	115,066	144,529	166,470	166,420	134,157	96,100	67,521	161,913	Illiterate	
ไม่ทราบ	10,015	1,360	724	428	510	692	757	888	1,066	1,103	833	600	334	721	Unknown	

ตารางที่ 10 ประชากรอายุ 10 ปีขึ้นไป จำแนกตามการอ่านออกเขียนได้ กลุ่มอายุ เพศ และเขตการปกครอง (ต่อ)

Table 10 Population 10 years of age and over by literacy, age group, sex and area (Contd.)

การอ่านออกเขียนได้ เพศ และเขตการปกครอง	รวม Total	กลุ่มอายุ Age group														Literacy, sex and area
		10 - 14	15 - 19	20 - 24	25 - 29	30 - 34	35 - 39	40 - 44	45 - 49	50 - 54	55 - 59	60 - 64	65 - 69	70 ขึ้นไป and over		
<b>นอกเขตเทศบาล</b>																<b>Non-municipal area</b>
<b>ภาษาไทย</b>	<b>6,628,363</b>	<b>608,769</b>	<b>531,923</b>	<b>400,878</b>	<b>421,029</b>	<b>482,892</b>	<b>558,722</b>	<b>637,765</b>	<b>683,357</b>	<b>632,691</b>	<b>506,956</b>	<b>368,385</b>	<b>258,332</b>	<b>536,664</b>	<b>Thai language</b>	
อ่านออกเขียนได้	6,255,085	603,898	523,249	383,720	402,480	462,026	539,599	621,077	641,117	580,260	468,614	340,143	235,139	453,764	Literate	
อ่านไม่ออกเขียนไม่ได้	371,091	4,851	8,504	16,919	18,289	20,600	18,877	16,499	42,065	52,268	38,221	28,172	23,121	82,707	Illiterate	
ไม่ทราบ	2,187	20	170	240	259	266	246	189	176	164	121	70	72	193	Unknown	
<b>ภาษาอื่น ๆ</b>	<b>6,628,363</b>	<b>608,769</b>	<b>531,923</b>	<b>400,878</b>	<b>421,029</b>	<b>482,892</b>	<b>558,722</b>	<b>637,765</b>	<b>683,357</b>	<b>632,691</b>	<b>506,956</b>	<b>368,385</b>	<b>258,332</b>	<b>536,664</b>	<b>Other languages</b>	
อ่านออกเขียนได้	649,690	70,700	129,021	92,765	83,378	73,482	54,683	42,148	39,335	30,343	15,671	8,271	5,258	4,635	Literate	
อ่านไม่ออกเขียนไม่ได้	5,957,460	533,855	401,160	307,095	336,582	408,007	502,260	593,691	642,042	600,547	489,818	359,139	252,368	530,897	Illiterate	
ไม่ทราบ	21,213	4,214	1,742	1,018	1,068	1,402	1,779	1,926	1,981	1,801	1,467	975	706	1,132	Unknown	
<b>ชาย</b>																<b>Male</b>
<b>ภาษาไทย</b>	<b>3,265,582</b>	<b>312,647</b>	<b>274,787</b>	<b>211,715</b>	<b>214,010</b>	<b>239,758</b>	<b>273,735</b>	<b>305,653</b>	<b>330,862</b>	<b>308,467</b>	<b>247,656</b>	<b>180,119</b>	<b>124,425</b>	<b>241,750</b>	<b>Thai language</b>	
อ่านออกเขียนได้	3,107,353	309,874	270,091	203,845	204,951	229,651	263,952	297,335	312,836	286,958	232,259	168,509	114,851	212,242	Literate	
อ่านไม่ออกเขียนไม่ได้	157,098	2,754	4,607	7,726	8,902	9,971	9,653	8,205	17,936	21,425	15,349	11,575	9,544	29,451	Illiterate	
ไม่ทราบ	1,131	19	89	144	157	136	130	112	90	84	48	35	30	57	Unknown	
<b>ภาษาอื่น ๆ</b>	<b>3,265,582</b>	<b>312,647</b>	<b>274,787</b>	<b>211,715</b>	<b>214,010</b>	<b>239,758</b>	<b>273,735</b>	<b>305,653</b>	<b>330,862</b>	<b>308,467</b>	<b>247,656</b>	<b>180,119</b>	<b>124,425</b>	<b>241,750</b>	<b>Other languages</b>	
อ่านออกเขียนได้	321,887	34,539	59,863	44,554	38,084	34,088	26,875	21,632	21,258	17,909	10,268	5,690	3,986	3,141	Literate	
อ่านไม่ออกเขียนไม่ได้	2,932,293	275,836	213,931	166,571	175,316	204,886	245,962	283,050	308,609	289,593	236,628	173,880	120,024	238,007	Illiterate	
ไม่ทราบ	11,402	2,271	993	590	610	785	898	971	995	964	760	549	414	601	Unknown	
<b>หญิง</b>																<b>Female</b>
<b>ภาษาไทย</b>	<b>3,362,781</b>	<b>296,123</b>	<b>257,136</b>	<b>189,164</b>	<b>207,019</b>	<b>243,134</b>	<b>284,987</b>	<b>332,112</b>	<b>352,495</b>	<b>324,224</b>	<b>259,300</b>	<b>188,266</b>	<b>133,907</b>	<b>294,914</b>	<b>Thai language</b>	
อ่านออกเขียนได้	3,147,733	294,024	253,159	179,875	197,529	232,375	275,647	323,742	328,280	293,302	236,355	171,635	120,288	241,522	Literate	
อ่านไม่ออกเขียนไม่ได้	213,993	2,097	3,896	9,193	9,387	10,629	9,224	8,293	24,129	30,842	22,872	16,597	13,577	53,257	Illiterate	
ไม่ทราบ	1,055	1	81	96	103	130	117	77	86	80	73	35	42	136	Unknown	
<b>ภาษาอื่น ๆ</b>	<b>3,362,781</b>	<b>296,123</b>	<b>257,136</b>	<b>189,164</b>	<b>207,019</b>	<b>243,134</b>	<b>284,987</b>	<b>332,112</b>	<b>352,495</b>	<b>324,224</b>	<b>259,300</b>	<b>188,266</b>	<b>133,907</b>	<b>294,914</b>	<b>Other languages</b>	
อ่านออกเขียนได้	327,803	36,161	69,158	48,211	45,295	39,395	27,808	20,516	18,077	12,433	5,403	2,581	1,271	1,494	Literate	
อ่านไม่ออกเขียนไม่ได้	3,025,167	258,019	187,229	140,524	161,265	203,121	256,298	310,642	333,432	310,954	253,190	185,259	132,343	292,890	Illiterate	
ไม่ทราบ	9,811	1,943	749	428	459	618	881	955	986	836	707	426	292	531	Unknown	

ตารางที่ 11 ประชากรอายุ 13 ปีขึ้นไป จำแนกตามสถานภาพสมรส กลุ่มอายุ เพศ และเขตการปกครอง

Table 11 Population 13 years of age and over by marital status, age group, sex and area

กลุ่มอายุ เพศ และเขตการปกครอง	รวม Total	สถานภาพสมรส Marital status							ไม่ทราบ สถานภาพสมรส Unknown marital status	Age group, sex and area
		โสด Single	เคยสมรส Ever-married					ไม่ทราบ Unknown		
			รวม Total	สมรส Currently married	หม้าย Widowed	หย่า Divorced	แยกกันอยู่ Separated			
ยอดรวม	9,787,216	2,623,895	7,131,232	5,830,433	843,572	149,461	215,057	92,710	32,089	Total
13 - 14	381,155	371,960	4,963	3,018	93	38	101	1,712	4,233	13 - 14
15 - 19	853,607	767,888	82,842	69,153	912	750	3,864	8,163	2,877	15 - 19
20 - 24	693,185	453,377	236,804	208,053	2,690	3,167	11,773	11,122	3,002	20 - 24
25 - 29	697,443	287,508	406,596	361,997	5,183	7,639	19,467	12,311	3,339	25 - 29
30 - 34	761,138	195,415	563,044	500,574	10,244	13,881	25,825	12,520	2,678	30 - 34
35 - 39	844,247	140,387	701,750	626,304	18,280	18,575	28,214	10,378	2,110	35 - 39
40 - 44	958,804	107,527	848,873	752,918	33,072	23,539	30,169	9,175	2,405	40 - 44
45 - 49	1,043,979	93,218	948,490	835,215	50,347	25,768	29,204	7,957	2,271	45 - 49
50 - 54	985,794	72,015	911,316	784,260	74,433	22,523	23,980	6,119	2,464	50 - 54
55 - 59	783,081	49,284	731,837	608,455	87,649	14,656	17,060	4,019	1,960	55 - 59
60 - 64	563,715	31,334	531,004	412,743	97,429	7,997	10,086	2,749	1,378	60 - 64
65 - 69	391,164	19,058	371,117	262,823	95,747	4,514	6,148	1,885	989	65 - 69
70 - 74	342,779	15,293	326,585	201,231	116,309	2,960	4,474	1,611	901	70 - 74
75 - 79	257,167	10,362	246,144	127,207	112,708	1,938	2,877	1,415	661	75 - 79
80 - 84	146,080	6,035	139,523	55,319	81,085	1,000	1,207	911	522	80 - 84
85 ขึ้นไป	83,878	3,235	80,342	21,163	57,391	517	608	663	300	85 and over

ตารางที่ 11 ประชากรอายุ 13 ปีขึ้นไป จำแนกตามสถานภาพสมรส กลุ่มอายุ เพศ และเขตการปกครอง (ต่อ)

Table 11 Population 13 years of age and over by marital status, age group, sex and area (Contd.)

กลุ่มอายุ เพศ และเขตการปกครอง	รวม Total	สถานภาพสมรส Marital status							ไม่ทราบ สถานภาพสมรส Unknown marital status	Age group, sex and area
		โสด Single	เคยสมรส Ever-married					ไม่ทราบ Unknown		
			รวม Total	สมรส Currently married	หม้าย Widowed	หย่า Divorced	แยกกันอยู่ Separated			
ชาย	4,755,077	1,489,349	3,243,182	2,843,174	212,469	57,407	83,951	46,181	22,546	Male
13 - 14	195,269	190,843	1,877	1,079	44	20	46	689	2,548	13 - 14
15 - 19	433,182	407,327	24,037	19,612	242	173	693	3,316	1,818	15 - 19
20 - 24	355,942	267,096	86,703	76,098	749	912	3,456	5,488	2,143	20 - 24
25 - 29	351,674	176,893	172,275	154,213	1,661	2,865	7,146	6,390	2,506	25 - 29
30 - 34	375,859	127,744	246,112	220,661	3,240	5,520	9,694	6,997	2,003	30 - 34
35 - 39	411,063	93,844	315,648	286,340	5,363	7,457	10,825	5,663	1,570	35 - 39
40 - 44	454,945	68,900	384,483	350,068	8,685	9,191	11,711	4,829	1,563	40 - 44
45 - 49	498,540	54,945	441,918	403,846	12,106	10,058	11,787	4,122	1,678	45 - 49
50 - 54	474,145	38,813	433,486	395,320	16,829	8,515	9,898	2,924	1,845	50 - 54
55 - 59	377,300	23,424	352,404	319,687	18,500	5,390	6,958	1,869	1,472	55 - 59
60 - 64	272,288	14,329	256,909	226,337	21,958	3,061	4,361	1,191	1,050	60 - 64
65 - 69	186,263	8,935	176,602	148,568	22,606	1,754	2,822	852	727	65 - 69
70 - 74	158,116	7,213	150,239	116,157	30,100	1,168	2,105	708	664	70 - 74
75 - 79	114,513	4,904	109,157	75,963	30,470	753	1,425	546	452	75 - 79
80 - 84	62,638	2,653	59,663	35,087	23,169	382	676	348	323	80 - 84
85 ขึ้นไป	33,340	1,487	31,668	14,137	16,747	187	348	249	185	85 and over

ตารางที่ 11 ประชากรอายุ 13 ปีขึ้นไป จำแนกตามสถานภาพสมรส กลุ่มอายุ เพศ และเขตการปกครอง (ต่อ)

Table 11 Population 13 years of age and over by marital status, age group, sex and area (Contd.)

กลุ่มอายุ เพศ และเขตการปกครอง	รวม Total	สถานภาพสมรส Marital status							ไม่ทราบ สถานภาพสมรส Unknown marital status	Age group, sex and area
		โสด Single	เคยสมรส Ever-married					ไม่ทราบ Unknown		
			รวม Total	สมรส Currently married	หม้าย Widowed	หย่า Divorced	แยกกันอยู่ Separated			
หญิง	5,032,140	1,134,546	3,888,050	2,987,259	631,103	92,053	131,106	46,529	9,544	Female
13 - 14	185,886	181,117	3,085	1,939	50	18	55	1,023	1,684	13 - 14
15 - 19	420,425	360,561	58,805	49,541	670	577	3,171	4,846	1,059	15 - 19
20 - 24	337,244	186,281	150,102	131,954	1,941	2,255	8,317	5,634	859	20 - 24
25 - 29	345,770	110,615	234,321	207,784	3,522	4,774	12,320	5,921	833	25 - 29
30 - 34	385,278	67,671	316,932	279,913	7,004	8,361	16,131	5,523	676	30 - 34
35 - 39	433,185	46,542	386,102	339,964	12,916	11,118	17,389	4,715	541	35 - 39
40 - 44	503,859	38,627	464,389	402,850	24,387	14,347	18,458	4,347	842	40 - 44
45 - 49	545,439	38,273	506,573	431,370	38,241	15,710	17,417	3,834	593	45 - 49
50 - 54	511,649	33,202	477,829	388,940	57,604	14,008	14,082	3,195	618	50 - 54
55 - 59	405,781	25,860	379,433	288,767	69,149	9,265	10,102	2,150	488	55 - 59
60 - 64	291,427	17,005	274,095	186,406	75,471	4,936	5,724	1,558	328	60 - 64
65 - 69	204,901	10,124	194,515	114,255	73,141	2,760	3,327	1,033	262	65 - 69
70 - 74	184,663	8,079	176,346	85,074	86,208	1,792	2,369	903	238	70 - 74
75 - 79	142,654	5,458	136,987	51,244	82,238	1,184	1,452	869	209	75 - 79
80 - 84	83,442	3,382	79,860	20,232	57,916	618	532	563	199	80 - 84
85 ขึ้นไป	50,537	1,748	48,674	7,027	40,644	330	260	414	114	85 and over

ตารางที่ 11 ประชากรอายุ 13 ปีขึ้นไป จำแนกตามสถานภาพสมรส กลุ่มอายุ เพศ และเขตการปกครอง (ต่อ)

Table 11 Population 13 years of age and over by marital status, age group, sex and area (Contd.)

กลุ่มอายุ เพศ และเขตการปกครอง	รวม Total	สถานภาพสมรส Marital status							ไม่ทราบ สถานภาพสมรส Unknown marital status	Age group, sex and area
		โสด Single	เคยสมรส Ever-married					ไม่ทราบ Unknown		
			รวม Total	สมรส Currently married	หม้าย Widowed	หย่า Divorced	แยกกันอยู่ Separated			
ในเขตเทศบาล	3,505,888	1,088,041	2,399,626	1,923,588	298,959	64,828	75,984	36,268	18,221	Municipal area
13 - 14	119,420	116,109	1,553	836	20	16	31	650	1,759	13 - 14
15 - 19	321,683	296,984	23,228	18,753	239	239	1,044	2,952	1,471	15 - 19
20 - 24	292,307	217,262	73,174	63,922	697	1,110	3,623	3,822	1,871	20 - 24
25 - 29	276,415	134,855	139,108	123,136	1,487	3,000	6,455	5,031	2,452	25 - 29
30 - 34	278,246	86,807	189,757	166,622	3,274	5,912	9,007	4,943	1,681	30 - 34
35 - 39	285,525	58,405	225,975	198,880	5,524	7,709	9,763	4,098	1,146	35 - 39
40 - 44	321,039	45,700	273,900	238,070	11,003	10,202	10,904	3,721	1,439	40 - 44
45 - 49	360,622	40,278	319,098	275,822	17,755	11,275	10,909	3,337	1,246	45 - 49
50 - 54	353,103	32,774	318,882	269,209	27,364	10,358	9,317	2,633	1,446	50 - 54
55 - 59	276,125	22,000	253,024	206,986	31,219	6,821	6,318	1,680	1,101	55 - 59
60 - 64	195,330	13,878	180,664	138,082	34,369	3,567	3,577	1,070	788	60 - 64
65 - 69	132,833	8,154	124,138	86,140	33,252	1,975	2,049	723	540	65 - 69
70 - 74	118,013	6,353	111,179	66,758	41,083	1,248	1,473	616	482	70 - 74
75 - 79	92,272	4,487	87,436	43,866	41,354	812	946	458	349	75 - 79
80 - 84	52,920	2,703	49,932	19,164	29,700	386	373	309	284	80 - 84
85 ขึ้นไป	30,035	1,292	28,578	7,341	20,621	198	195	223	165	85 and over

ตารางที่ 11 ประชากรอายุ 13 ปีขึ้นไป จำแนกตามสถานภาพสมรส กลุ่มอายุ เพศ และเขตการปกครอง (ต่อ)

Table 11 Population 13 years of age and over by marital status, age group, sex and area (Contd.)

กลุ่มอายุ เพศ และเขตการปกครอง	รวม Total	สถานภาพสมรส Marital status							ไม่ทราบ Unknown marital status	Age group, sex and area
		โสด Single	เคยสมรส Ever-married					ไม่ทราบ Unknown		
			รวม Total	สมรส Currently married	หม้าย Widowed	หย่า Divorced	แยกกันอยู่ Separated			
ชาย	1,668,368	584,818	1,071,338	931,341	70,605	23,201	28,722	17,469	12,211	Male
13 - 14	61,496	59,844	616	315	9	8	15	269	1,035	13 - 14
15 - 19	158,395	150,229	7,265	5,684	81	64	197	1,239	901	15 - 19
20 - 24	144,227	115,830	27,129	23,707	176	305	1,121	1,820	1,268	20 - 24
25 - 29	137,664	77,400	58,412	52,055	467	1,033	2,341	2,516	1,852	25 - 29
30 - 34	136,101	52,436	82,432	73,586	864	2,247	3,157	2,578	1,233	30 - 34
35 - 39	137,328	36,446	100,055	90,082	1,386	2,886	3,585	2,116	827	35 - 39
40 - 44	149,293	27,612	120,894	108,832	2,529	3,650	4,031	1,852	787	40 - 44
45 - 49	167,678	22,387	144,440	130,766	3,802	3,987	4,189	1,696	851	45 - 49
50 - 54	165,678	17,064	147,588	133,469	5,464	3,624	3,808	1,223	1,025	50 - 54
55 - 59	129,645	9,902	118,984	107,460	5,945	2,373	2,441	764	759	55 - 59
60 - 64	92,169	5,881	85,743	75,449	7,155	1,257	1,424	458	545	60 - 64
65 - 69	61,838	3,487	58,002	48,620	7,389	750	923	319	349	65 - 69
70 - 74	53,054	2,803	49,924	38,234	10,251	486	684	269	326	70 - 74
75 - 79	39,961	1,880	37,870	26,074	10,831	310	480	175	210	75 - 79
80 - 84	22,078	1,045	20,873	12,091	8,329	156	202	95	160	80 - 84
85 ขึ้นไป	11,765	572	11,112	4,916	5,928	64	123	80	82	85 and over

ตารางที่ 11 ประชากรอายุ 13 ปีขึ้นไป จำแนกตามสถานภาพสมรส กลุ่มอายุ เพศ และเขตการปกครอง (ต่อ)

Table 11 Population 13 years of age and over by marital status, age group, sex and area (Contd.)

กลุ่มอายุ เพศ และเขตการปกครอง	รวม Total	สถานภาพสมรส Marital status							ไม่ทราบ สถานภาพสมรส Unknown marital status	Age group, sex and area
		โสด Single	เคยสมรส Ever-married					ไม่ทราบ Unknown		
			รวม Total	สมรส Currently married	หม้าย Widowed	หย่า Divorced	แยกกันอยู่ Separated			
หญิง	1,837,520	503,223	1,328,288	992,247	228,354	41,627	47,262	18,798	6,010	Female
13 - 14	57,924	56,264	937	521	11	8	16	381	724	13 - 14
15 - 19	163,289	146,756	15,963	13,069	158	175	847	1,713	570	15 - 19
20 - 24	148,080	101,432	46,045	40,215	520	805	2,502	2,002	603	20 - 24
25 - 29	138,751	57,454	80,696	71,082	1,020	1,966	4,113	2,515	600	25 - 29
30 - 34	142,145	34,371	107,325	93,035	2,410	3,664	5,851	2,365	448	30 - 34
35 - 39	148,198	21,959	125,920	108,798	4,138	4,823	6,178	1,982	319	35 - 39
40 - 44	171,746	18,088	153,005	129,238	8,474	6,552	6,873	1,869	653	40 - 44
45 - 49	192,944	17,891	174,658	145,056	13,953	7,287	6,720	1,641	395	45 - 49
50 - 54	187,425	15,710	171,294	135,740	21,900	6,734	5,509	1,410	421	50 - 54
55 - 59	146,481	12,098	134,041	99,526	25,274	4,448	3,877	916	342	55 - 59
60 - 64	103,161	7,996	94,921	62,633	27,213	2,310	2,153	612	243	60 - 64
65 - 69	70,995	4,667	66,136	37,520	25,863	1,224	1,126	404	192	65 - 69
70 - 74	64,960	3,550	61,254	28,524	30,832	762	789	346	155	70 - 74
75 - 79	52,311	2,607	49,566	17,792	30,523	502	466	283	139	75 - 79
80 - 84	30,842	1,658	29,059	7,072	21,372	230	170	215	124	80 - 84
85 ขึ้นไป	18,270	720	17,466	2,425	14,693	134	72	143	83	85 and over



ตารางที่ 11 ประชากรอายุ 13 ปีขึ้นไป จำแนกตามสถานภาพสมรส กลุ่มอายุ เพศ และเขตการปกครอง (ต่อ)

Table 11 Population 13 years of age and over by marital status, age group, sex and area (Contd.)

กลุ่มอายุ เพศ และเขตการปกครอง	รวม Total	สถานภาพสมรส Marital status							ไม่ทราบ สถานภาพสมรส Unknown marital status	Age group, sex and area
		โสด Single	เคยสมรส Ever-married					ไม่ทราบ Unknown		
			รวม Total	สมรส Currently married	หม้าย Widowed	หย่า Divorced	แยกกันอยู่ Separated			
นอกเขตเทศบาล	6,281,328	1,535,854	4,731,606	3,906,845	544,613	84,633	139,073	56,442	13,868	Non-municipal area
13 - 14	261,735	255,852	3,410	2,182	74	22	70	1,062	2,474	13 - 14
15 - 19	531,923	470,904	59,614	50,400	673	510	2,820	5,211	1,406	15 - 19
20 - 24	400,878	236,115	163,631	144,130	1,993	2,057	8,150	7,300	1,131	20 - 24
25 - 29	421,029	152,653	267,488	238,861	3,696	4,639	13,012	7,280	887	25 - 29
30 - 34	482,892	108,608	373,287	333,952	6,970	7,969	16,818	7,578	997	30 - 34
35 - 39	558,722	81,982	475,775	427,424	12,755	10,866	18,450	6,280	965	35 - 39
40 - 44	637,765	61,827	574,973	514,848	22,069	13,337	19,265	5,454	965	40 - 44
45 - 49	683,357	52,939	629,393	559,393	32,592	14,493	18,294	4,620	1,025	45 - 49
50 - 54	632,691	39,240	592,434	515,050	47,069	12,165	14,663	3,486	1,017	50 - 54
55 - 59	506,956	27,283	478,813	401,468	56,430	7,835	10,741	2,338	859	55 - 59
60 - 64	368,385	17,456	350,340	274,661	63,061	4,430	6,509	1,679	589	60 - 64
65 - 69	258,332	10,905	246,979	176,683	62,496	2,540	4,099	1,162	448	65 - 69
70 - 74	224,765	8,940	215,406	134,473	75,226	1,712	3,000	995	420	70 - 74
75 - 79	164,895	5,875	158,708	83,341	71,354	1,125	1,931	957	312	75 - 79
80 - 84	93,161	3,331	89,591	36,156	51,385	614	835	602	238	80 - 84
85 ขึ้นไป	53,843	1,943	51,765	13,822	36,770	319	413	440	135	85 and over

ตารางที่ 11 ประชากรอายุ 13 ปีขึ้นไป จำแนกตามสถานภาพสมรส กลุ่มอายุ เพศ และเขตการปกครอง (ต่อ)

Table 11 Population 13 years of age and over by marital status, age group, sex and area (Contd.)

กลุ่มอายุ เพศ และเขตการปกครอง	รวม Total	สถานภาพสมรส Marital status							ไม่ทราบ สถานภาพสมรส Unknown marital status	Age group, sex and area
		โสด Single	เคยสมรส Ever-married					ไม่ทราบ Unknown		
			รวม Total	สมรส Currently married	หม้าย Widowed	หย่า Divorced	แยกกันอยู่ Separated			
ชาย	3,086,709	904,531	2,171,844	1,911,833	141,864	34,206	55,229	28,711	10,334	Male
13 - 14	133,773	130,999	1,261	764	35	12	31	419	1,513	13 - 14
15 - 19	274,787	257,098	16,772	13,928	161	109	497	2,078	916	15 - 19
20 - 24	211,715	151,266	59,574	52,392	573	607	2,335	3,668	874	20 - 24
25 - 29	214,010	99,492	113,863	102,158	1,195	1,831	4,805	3,875	654	25 - 29
30 - 34	239,758	75,308	163,680	147,075	2,375	3,273	6,538	4,419	770	30 - 34
35 - 39	273,735	57,399	215,594	196,258	3,977	4,571	7,240	3,547	743	35 - 39
40 - 44	305,653	41,288	263,589	241,236	6,156	5,541	7,680	2,977	776	40 - 44
45 - 49	330,862	32,558	297,478	273,080	8,304	6,070	7,597	2,426	826	45 - 49
50 - 54	308,467	21,749	285,898	261,851	11,365	4,891	6,091	1,701	820	50 - 54
55 - 59	247,656	13,522	233,420	212,228	12,555	3,017	4,517	1,104	713	55 - 59
60 - 64	180,119	8,448	171,166	150,888	14,803	1,804	2,937	733	505	60 - 64
65 - 69	124,425	5,447	118,600	99,948	15,218	1,004	1,898	532	378	65 - 69
70 - 74	105,062	4,410	100,314	77,923	19,850	682	1,421	438	338	70 - 74
75 - 79	74,552	3,023	71,287	49,889	19,639	443	945	371	242	75 - 79
80 - 84	40,560	1,607	38,790	22,996	14,841	226	473	254	163	80 - 84
85 ขึ้นไป	21,575	915	20,556	9,220	10,819	123	225	169	104	85 and over

ตารางที่ 11 ประชากรอายุ 13 ปีขึ้นไป จำแนกตามสถานภาพสมรส กลุ่มอายุ เพศ และเขตการปกครอง (ต่อ)

Table 11 Population 13 years of age and over by marital status, age group, sex and area (Contd.)

กลุ่มอายุ เพศ และเขตการปกครอง	รวม Total	สถานภาพสมรส Marital status							ไม่ทราบ สถานภาพสมรส Unknown marital status	Age group, sex and area
		โสด Single	เคยสมรส Ever-married					ไม่ทราบ Unknown		
			รวม Total	สมรส Currently married	หม้าย Widowed	หย่า Divorced	แยกกันอยู่ Separated			
หญิง	3,194,619	631,323	2,559,762	1,995,012	402,749	50,427	83,844	27,731	3,534	Female
13 - 14	127,962	124,853	2,149	1,418	39	10	39	642	961	13 - 14
15 - 19	257,136	213,805	42,842	36,472	512	402	2,323	3,133	489	15 - 19
20 - 24	189,164	84,849	104,057	91,739	1,421	1,450	5,815	3,632	257	20 - 24
25 - 29	207,019	53,161	153,625	136,703	2,501	2,808	8,207	3,406	233	25 - 29
30 - 34	243,134	33,300	209,607	186,877	4,595	4,696	10,280	3,159	227	30 - 34
35 - 39	284,987	24,583	260,182	231,166	8,778	6,295	11,211	2,732	222	35 - 39
40 - 44	332,112	20,539	311,384	273,612	15,914	7,795	11,586	2,478	190	40 - 44
45 - 49	352,495	20,382	331,915	286,313	24,288	8,423	10,697	2,193	199	45 - 49
50 - 54	324,224	17,492	306,535	253,199	35,704	7,274	8,573	1,785	197	50 - 54
55 - 59	259,300	13,762	245,393	189,241	43,875	4,817	6,225	1,234	146	55 - 59
60 - 64	188,266	9,008	179,174	123,773	48,258	2,626	3,572	946	84	60 - 64
65 - 69	133,907	5,457	128,379	76,735	47,278	1,536	2,201	629	70	65 - 69
70 - 74	119,703	4,529	115,092	56,550	55,376	1,029	1,580	557	82	70 - 74
75 - 79	90,343	2,852	87,421	33,452	51,715	682	986	586	70	75 - 79
80 - 84	52,600	1,724	50,801	13,160	36,544	387	361	349	75	80 - 84
85 ขึ้นไป	32,268	1,028	31,208	4,602	25,951	196	188	271	31	85 and over

ตารางที่ 12 หญิงเคยสมรสอายุ 13 ปีขึ้นไป จำแนกตามจำนวนบุตรเกิดรอด จำนวนบุตรเกิดรอดโดยเฉลี่ย กลุ่มอายุของหญิง และเขตการปกครอง

Table 12 Ever-married women 13 years of age and over by number of children ever born, average number of children ever born, age group of women and area

หญิงเคยสมรส จำนวนบุตรเกิดรอด จำนวนบุตรเกิดรอดโดยเฉลี่ย ต่อหญิง 1,000 คน และเขตการปกครอง	รวม Total	กลุ่มอายุของหญิง Age group of women														Ever-married women, Number of children ever born, Average number of children ever born per 1,000 women and area
		13 - 14	15 - 19	20 - 24	25 - 29	30 - 34	35 - 39	40 - 44	45 - 49	50 - 54	55 - 59	60-64	65 - 69	70 ขึ้นไป and over		
<b>ยอดรวม</b>																<b>Total</b>
หญิงอายุ 13 ปีขึ้นไป	5,032,141	185,886	420,425	337,244	345,770	385,278	433,185	503,859	545,439	511,649	405,781	291,427	204,901	461,296	Women aged 13 years and over	
หญิงเคยสมรสอายุ 13 ปีขึ้นไป	3,888,050	3,085	58,805	150,102	234,321	316,932	386,102	464,389	506,573	477,829	379,433	274,095	194,515	441,868	Ever-married women aged 13 years and over	
จำนวนบุตร 0	433,566	2,843	30,672	49,657	57,077	50,518	41,509	40,361	41,727	35,797	26,830	17,996	11,778	26,801	No. of children 0	
1	986,480	175	25,767	80,110	107,180	117,845	118,011	124,962	124,458	103,690	70,524	41,564	24,774	47,421	1	
2	1,348,403	29	2,002	17,238	58,571	117,453	170,803	219,103	239,411	210,527	141,966	77,301	38,803	55,197	2	
3	519,065	-	169	2,217	8,412	23,215	41,942	54,904	67,487	77,929	77,592	60,858	39,228	65,113	3	
4	257,212	-	20	421	2,022	4,779	8,264	16,664	22,387	31,252	38,712	38,381	31,419	62,890	4	
5	141,115	-	4	40	330	1,368	2,380	3,561	5,363	11,215	14,013	21,190	23,061	58,589	5	
6	83,754	-	-	10	82	357	1,005	1,540	1,937	2,538	4,714	7,541	13,319	50,711	6	
7	50,843	-	-	-	5	87	257	565	797	996	1,401	5,101	6,420	35,212	7	
8	24,044	-	-	-	-	21	62	232	358	447	743	1,378	2,489	18,316	8	
9	12,721	-	-	-	-	9	16	126	140	303	343	611	1,189	9,983	9	
10	6,067	-	-	-	-	-	10	51	51	103	150	240	503	4,959	10	
11	2,331	-	-	-	-	-	-	9	9	36	39	94	179	1,965	11	
12	1,724	-	-	-	-	-	-	3	5	13	23	55	103	1,522	12	
13	445	-	-	-	-	-	-	-	-	3	1	20	17	404	13	
14	160	-	-	-	-	-	-	-	-	2	2	6	7	143	14	
15 ขึ้นไป	111	-	-	-	-	-	-	-	-	1	-	1	5	104	15 and over	
ไม่ทราบ	20,010	38	172	408	642	1,278	1,841	2,307	2,444	2,976	2,381	1,760	1,222	2,540	Unknown	
จำนวนบุตรเกิดรอด	8,256,900	236	30,375	123,188	259,823	451,357	638,978	829,179	944,091	969,792	861,512	740,135	625,136	1,783,103	No. of children ever born	
จำนวนบุตรเกิดรอดโดยเฉลี่ยต่อหญิง 1,000 คน <sup>1/</sup>																Average no. of children ever born per 1,000 women <sup>1/</sup>
หญิงอายุ 13 ปีขึ้นไป	1,647	1	72	366	753	1,175	1,481	1,653	1,739	1,907	2,136	2,555	3,069	3,887	Women aged 13 years and over	
หญิงเคยสมรสอายุ 13 ปีขึ้นไป	2,135	85	518	823	1,112	1,430	1,663	1,794	1,873	2,042	2,285	2,718	3,234	4,059	Ever-married women aged 13 years and over	
มารดา	2,404	1,271	1,086	1,231	1,471	1,702	1,864	1,966	2,042	2,209	2,460	2,910	3,444	4,322	Mothers	

ตารางที่ 12 หญิงเคยสมรสอายุ 13 ปีขึ้นไป จำแนกตามจำนวนบุตรเกิดรอด จำนวนบุตรเกิดรอดโดยเฉลี่ย กลุ่มอายุของหญิง และเขตการปกครอง (ต่อ)

Table 12 Ever-married women 13 years of age and over by number of children ever born, average number of children ever born, age group of women and area (Contd.)

หญิงเคยสมรส จำนวนบุตรเกิดรอด จำนวนบุตรเกิดรอดโดยเฉลี่ย ต่อหญิง 1,000 คน และเขตการปกครอง	รวม Total	กลุ่มอายุของหญิง Age group of women														Ever-married women, Number of children ever born, Average number of children ever born per 1,000 women and area
		13 - 14	15 - 19	20 - 24	25 - 29	30 - 34	35 - 39	40 - 44	45 - 49	50 - 54	55 - 59	60-64	65 - 69	70 ขึ้นไป and over		
ในเขตเทศบาล																Municipal area
หญิงอายุ 13 ปีขึ้นไป	1,837,520	57,924	163,289	148,080	138,751	142,145	148,198	171,746	192,944	187,425	146,481	103,161	70,995	166,382	Women aged 13 years and over	
หญิงเคยสมรสอายุ 13 ปีขึ้นไป	1,328,288	937	15,963	46,045	80,696	107,325	125,920	153,005	174,658	171,294	134,041	94,921	66,136	157,346	Ever-married women aged 13 years and over	
จำนวนบุตร															No. of children	
0	183,959	870	9,404	19,696	27,098	23,070	18,008	17,315	18,118	15,867	11,333	7,389	4,783	11,009	0	
1	363,617	44	6,058	21,560	35,515	42,587	42,925	46,723	49,319	42,922	29,515	17,209	10,107	19,135	1	
2	459,772	7	422	4,160	15,681	34,573	51,506	69,059	81,355	78,064	55,035	30,984	15,959	22,968	2	
3	156,179	-	28	432	1,788	5,508	10,492	14,488	18,294	22,632	23,516	20,167	13,954	24,880	3	
4	71,548	-	3	75	370	921	1,816	3,695	5,089	7,464	9,547	10,633	9,392	22,543	4	
5	38,273	-	-	9	44	207	391	609	1,068	2,477	3,027	4,826	6,082	19,533	5	
6	22,278	-	-	-	5	49	147	219	315	448	837	1,491	3,080	15,687	6	
7	13,319	-	-	-	1	6	27	50	94	161	206	1,151	1,511	10,113	7	
8	6,333	-	-	-	-	5	6	20	50	69	108	268	528	5,278	8	
9	3,149	-	-	-	-	4	-	10	14	26	60	104	202	2,729	9	
10	1,576	-	-	-	-	-	-	5	10	10	10	40	76	1,425	10	
11	575	-	-	-	-	-	-	1	1	7	6	16	42	501	11	
12	414	-	-	-	-	-	-	1	1	-	2	5	13	390	12	
13	116	-	-	-	-	-	-	-	-	-	-	3	8	105	13	
14	57	-	-	-	-	-	-	-	-	-	-	-	4	53	14	
15 ขึ้นไป	38	-	-	-	-	-	-	-	-	-	-	-	2	35	15 and over	
ไม่ทราบ	7,086	16	49	114	194	395	603	810	930	1,147	838	636	392	962	Unknown	
จำนวนบุตรเกิดรอด	2,565,094	58	6,998	31,520	73,978	133,391	187,745	248,122	295,809	313,970	271,521	227,093	188,548	586,342	No. of children ever born	
จำนวนบุตรเกิดรอดโดยเฉลี่ยต่อหญิง 1,000 คน <sup>1/</sup>															Average no. of children ever born per 1,000 women <sup>1/</sup>	
หญิงอายุ 13 ปีขึ้นไป	1,401	1	43	213	534	941	1,272	1,452	1,541	1,685	1,864	2,215	2,671	3,545	Women aged 13 years and over	
หญิงเคยสมรสอายุ 13 ปีขึ้นไป	1,941	75	440	686	919	1,247	1,498	1,630	1,703	1,845	2,038	2,409	2,868	3,749	Ever-married women aged 13 years and over	
มารดา	2,256	1,360	1,075	1,202	1,385	1,591	1,750	1,840	1,901	2,035	2,228	2,613	3,093	4,033	Mothers	

ตารางที่ 12 หญิงเคยสมรสอายุ 13 ปีขึ้นไป จำแนกตามจำนวนบุตรเกิดรอด จำนวนบุตรเกิดรอดโดยเฉลี่ย กลุ่มอายุของหญิง และเขตการปกครอง (ต่อ)

Table 12 Ever-married women 13 years of age and over by number of children ever born, average number of children ever born, age group of women and area (Contd.)

หญิงเคยสมรส จำนวนบุตรเกิดรอด จำนวนบุตรเกิดรอดโดยเฉลี่ย ต่อหญิง 1,000 คน และเขตการปกครอง	รวม Total	กลุ่มอายุของหญิง Age group of women													Ever-married women, Number of children ever born, Average number of children ever born per 1,000 women and area
		13-14	15-19	20-24	25-29	30-34	35-39	40-44	45-49	50-54	55-59	60-64	65-69	70 ขึ้นไป and over	
<b>นอกเขตเทศบาล</b>														<b>Non-municipal area</b>	
หญิงอายุ 13 ปีขึ้นไป	3,194,620	127,962	257,136	189,164	207,019	243,134	284,987	332,112	352,495	324,224	259,300	188,266	133,907	294,914	Women aged 13 years and over
หญิงเคยสมรสอายุ 13 ปีขึ้นไป	2,559,762	2,149	42,842	104,057	153,625	209,607	260,182	311,384	331,915	306,535	245,393	179,174	128,379	284,522	Ever-married women aged 13 years and over
จำนวนบุตร 0	249,607	1,973	21,268	29,961	29,979	27,449	23,501	23,046	23,609	19,931	15,497	10,607	6,995	15,792	No. of children 0
1	622,863	131	19,710	58,550	71,665	75,258	75,086	78,238	75,140	60,768	41,009	24,355	14,667	28,286	1
2	888,631	22	1,580	13,078	42,889	82,880	119,297	150,044	158,056	132,462	86,931	46,317	22,845	32,229	2
3	362,886	-	140	1,785	6,624	17,707	31,450	40,416	49,193	55,297	54,076	40,691	25,274	40,234	3
4	185,664	-	17	346	1,652	3,858	6,449	12,970	17,298	23,788	29,165	27,747	22,027	40,347	4
5	102,842	-	4	31	286	1,161	1,989	2,953	4,295	8,739	10,986	16,365	16,979	39,056	5
6	61,476	-	-	10	77	308	859	1,321	1,621	2,091	3,877	6,050	10,239	35,024	6
7	37,522	-	-	-	4	82	230	515	703	835	1,195	3,950	4,909	25,099	7
8	17,712	-	-	-	-	15	56	212	308	378	634	1,109	1,961	13,037	8
9	9,572	-	-	-	-	5	16	116	126	277	283	507	987	7,255	9
10	4,491	-	-	-	-	-	10	46	41	93	141	200	427	3,534	10
11	1,756	-	-	-	-	-	-	8	8	29	33	78	137	1,463	11
12	1,310	-	-	-	-	-	-	1	4	13	20	50	89	1,132	12
13	329	-	-	-	-	-	-	-	-	3	1	18	9	299	13
14	103	-	-	-	-	-	-	-	-	2	2	6	3	89	14
15 ขึ้นไป	73	-	-	-	-	-	-	-	-	1	-	1	2	69	15 and over
ไม่ทราบ	12,924	22	123	295	448	883	1,238	1,497	1,513	1,829	1,543	1,124	830	1,578	Unknown
จำนวนบุตรเกิดรอด	5,691,806	178	23,377	91,663	185,845	317,966	451,233	581,057	648,282	655,823	589,991	513,042	436,588	1,196,762	No. of children ever born
จำนวนบุตรเกิดรอดโดยเฉลี่ยต่อหญิง 1,000 คน <sup>1/</sup>															Average no. of children ever born per 1,000 women <sup>1/</sup>
หญิงอายุ 13 ปีขึ้นไป	1,789	1	91	485	900	1,313	1,590	1,758	1,847	2,034	2,289	2,741	3,281	4,080	Women aged 13 years and over
หญิงเคยสมรสอายุ 13 ปีขึ้นไป	2,235	90	547	883	1,213	1,523	1,743	1,875	1,962	2,152	2,419	2,881	3,423	4,230	Ever-married women aged 13 years and over
มารดา	2,478	1,241	1,090	1,242	1,509	1,754	1,917	2,026	2,113	2,303	2,584	3,064	3,622	4,480	Mothers

1/ ไม่รวมหญิงที่ไม่ทราบจำนวนบุตรเกิดรอด

1/ Excluding women with unknown number of children ever born

ตารางที่ 13 หญิงเคยสมรสอายุ 13 ปีขึ้นไป จำแนกตามจำนวนบุตรที่มีชีวิตอยู่ จำนวนบุตรที่มีชีวิตอยู่โดยเฉลี่ย กลุ่มอายุของหญิง และเขตการปกครอง

Table 13 Ever-married women 13 years of age and over by number of children still living, average number of children still living, age group of women and area

หญิงเคยสมรส จำนวนบุตรที่มีชีวิตอยู่ จำนวนบุตรที่มีชีวิตอยู่โดยเฉลี่ย ต่อหญิง 1,000 คน และเขตการปกครอง	รวม Total	กลุ่มอายุของหญิง Age group of women														Ever-married women, Number of children still living, Average number of children still living per 1,000 women and area
		13 - 14	15 - 19	20 - 24	25 - 29	30 - 34	35 - 39	40 - 44	45 - 49	50 - 54	55 - 59	60-64	65 - 69	70 ขึ้นไป and over		
ยอดรวม		Total														
หญิงอายุ 13 ปีขึ้นไป	5,032,141	185,886	420,425	337,244	345,770	385,278	433,185	503,859	545,439	511,649	405,781	291,427	204,901	461,296	Women aged 13 years and over	
หญิงเคยสมรสอายุ 13 ปีขึ้นไป	3,888,050	3,085	58,805	150,102	234,321	316,932	386,102	464,389	506,573	477,829	379,433	274,095	194,515	441,868	Ever-married women aged 13 years and over	
จำนวนบุตร 0	441,743	2,843	30,760	49,824	57,193	50,684	41,778	40,746	42,436	36,898	28,198	19,154	12,565	28,663	No. of children 0	
1	1,038,291	177	25,777	80,375	108,206	119,078	119,841	128,274	129,929	112,406	80,251	49,249	29,191	55,539	1	
2	1,371,460	27	1,961	17,038	58,049	117,736	171,725	220,006	239,689	210,509	143,813	81,372	43,461	66,074	2	
3	520,215	-	144	2,113	8,178	22,421	40,428	53,358	65,359	75,123	74,644	60,940	41,537	75,968	3	
4	247,150	-	16	374	1,869	4,510	7,725	15,335	20,322	27,829	34,181	34,301	30,849	69,840	4	
5	129,186	-	1	34	263	1,194	2,237	3,199	4,861	10,162	11,972	17,093	19,050	59,121	5	
6	65,860	-	-	6	46	275	851	1,318	1,595	1,877	3,355	5,471	9,575	41,492	6	
7	37,499	-	-	-	1	58	194	449	642	752	1,028	4,294	5,103	24,978	7	
8	15,227	-	-	-	-	17	35	161	215	358	519	946	1,752	11,223	8	
9	6,347	-	-	-	-	2	14	102	92	226	162	260	537	4,950	9	
10	2,486	-	-	-	-	-	7	20	37	46	74	105	194	2,004	10	
11	645	-	-	-	-	-	-	4	5	15	12	20	60	529	11	
12	261	-	-	-	-	-	-	4	-	5	5	20	19	209	12	
13	59	-	-	-	-	-	-	-	-	-	-	3	8	49	13	
14	26	-	-	-	-	-	-	-	-	-	1	2	1	22	14	
15 ขึ้นไป	15	-	-	-	-	-	-	-	-	-	-	-	2	12	15 and over	
ไม่ทราบ	11,578	38	146	338	516	955	1,267	1,413	1,391	1,622	1,219	867	612	1,194	Unknown	
จำนวนบุตรที่มีชีวิตอยู่	7,849,437	231	30,202	122,493	257,911	448,044	633,595	819,239	928,017	943,029	822,272	691,842	574,368	1,578,195	No. of children still living	
จำนวนบุตรที่มีชีวิตอยู่โดยเฉลี่ยต่อหญิง 1,000 คน <sup>1/</sup>		Average no. of children still living per 1,000 women <sup>1/</sup>														
หญิงอายุ 13 ปีขึ้นไป	1,563	1	72	364	747	1,166	1,467	1,631	1,706	1,849	2,032	2,381	2,812	3,430	Women aged 13 years and over	
หญิงเคยสมรสอายุ 13 ปีขึ้นไป	2,025	84	515	818	1,103	1,418	1,646	1,770	1,837	1,980	2,174	2,532	2,962	3,581	Ever-married women aged 13 years and over	
มารดา	2,285	1,247	1,083	1,226	1,460	1,689	1,847	1,940	2,005	2,147	2,349	2,723	3,167	3,830	Mothers	

ตารางที่ 13 หญิงเคยสมรสอายุ 13 ปีขึ้นไป จำแนกตามจำนวนบุตรที่มีชีวิตอยู่ จำนวนบุตรที่มีชีวิตอยู่โดยเฉลี่ย กลุ่มอายุของหญิง และเขตการปกครอง (ต่อ)

Table 13 Ever-married women 13 years of age and over by number of children still living, average number of children still living, age group of women and area (Contd.)

หญิงเคยสมรส จำนวนบุตรที่มีชีวิตอยู่ จำนวนบุตรที่มีชีวิตอยู่โดยเฉลี่ย ต่อหญิง 1,000 คน และเขตการปกครอง	รวม Total	กลุ่มอายุของหญิง Age group of women														Ever-married women, Number of children still living, Average number of children still living per 1,000 women and area
		13 - 14	15 - 19	20 - 24	25 - 29	30 - 34	35 - 39	40 - 44	45 - 49	50 - 54	55 - 59	60-64	65 - 69	70 ขึ้นไป and over		
ในเขตเทศบาล																Municipal area
หญิงอายุ 13 ปีขึ้นไป	1,837,520	57,924	163,289	148,080	138,751	142,145	148,198	171,746	192,944	187,425	146,481	103,161	70,995	166,382	Women aged 13 years and over	
หญิงเคยสมรสอายุ 13 ปีขึ้นไป	1,328,288	937	15,963	46,045	80,696	107,325	125,920	153,005	174,658	171,294	134,041	94,921	66,136	157,346	Ever-married women aged 13 years and over	
จำนวนบุตร 0	187,089	870	9,419	19,734	27,129	23,122	18,087	17,455	18,369	16,294	11,834	7,883	5,083	11,810	No. of children 0	
1	382,385	46	6,061	21,644	35,769	42,950	43,474	47,664	51,051	45,871	33,107	20,215	11,986	22,547	1	
2	465,344	5	415	4,080	15,534	34,562	51,709	69,194	81,100	77,570	54,893	31,838	17,309	27,134	2	
3	155,663	-	22	411	1,729	5,321	10,063	14,022	17,793	21,697	22,263	19,721	14,236	28,386	3	
4	67,355	-	2	66	336	857	1,684	3,393	4,488	6,464	8,221	8,948	8,725	24,171	4	
5	33,828	-	-	8	35	181	362	541	952	2,238	2,485	3,743	4,833	18,452	5	
6	17,040	-	-	-	4	27	108	174	246	337	587	1,051	2,146	12,360	6	
7	9,458	-	-	-	-	3	13	35	66	114	138	962	1,133	6,996	7	
8	3,736	-	-	-	-	3	2	15	23	44	72	189	355	3,034	8	
9	1,430	-	-	-	-	-	-	6	11	15	21	41	72	1,264	9	
10	654	-	-	-	-	-	-	1	8	8	3	17	43	574	10	
11	125	-	-	-	-	-	-	1	1	-	1	1	13	107	11	
12	63	-	-	-	-	-	-	1	-	-	1	-	1	59	12	
13	23	-	-	-	-	-	-	-	-	-	-	3	4	17	13	
14	14	-	-	-	-	-	-	-	-	-	-	-	1	13	14	
15 ขึ้นไป	5	-	-	-	-	-	-	-	-	-	-	-	1	4	15 and over	
ไม่ทราบ	4,075	16	44	103	162	299	417	502	551	643	414	308	196	420	Unknown	
จำนวนบุตรที่มีชีวิตอยู่	2,439,082	56	6,964	31,338	73,564	132,576	186,386	245,898	291,645	306,523	260,307	212,708	173,346	517,771	No. of children still living	
จำนวนบุตรที่มีชีวิตอยู่โดยเฉลี่ยต่อหญิง 1,000 คน <sup>1/</sup>															Average no. of children still living per 1,000 women <sup>1/</sup>	
หญิงอายุ 13 ปีขึ้นไป	1,330	1	43	212	531	935	1,261	1,436	1,516	1,641	1,782	2,068	2,448	3,120	Women aged 13 years and over	
หญิงเคยสมรสอายุ 13 ปีขึ้นไป	1,842	73	437	682	913	1,239	1,485	1,612	1,675	1,796	1,948	2,248	2,629	3,299	Ever-married women aged 13 years and over	
มารดา	2,145	1,333	1,071	1,196	1,377	1,580	1,735	1,821	1,873	1,986	2,137	2,453	2,848	3,568	Mothers	



ตารางที่ 13 หญิงเคยสมรสอายุ 13 ปีขึ้นไป จำแนกตามจำนวนบุตรที่มีชีวิตอยู่ จำนวนบุตรที่มีชีวิตอยู่โดยเฉลี่ย กลุ่มอายุของหญิง และเขตการปกครอง (ต่อ)

Table 13 Ever-married women 13 years of age and over by number of children still living, average number of children still living, age group of women and area (Contd.)

หญิงเคยสมรส จำนวนบุตรที่มีชีวิตอยู่ จำนวนบุตรที่มีชีวิตอยู่โดยเฉลี่ย ต่อหญิง 1,000 คน และเขตการปกครอง	รวม Total	กลุ่มอายุของหญิง Age group of women														Ever-married women, Number of children still living, Average number of children still living per 1,000 women and area
		13 - 14	15 - 19	20 - 24	25 - 29	30 - 34	35 - 39	40 - 44	45 - 49	50 - 54	55 - 59	60-64	65 - 69	70 ขึ้นไป and over		
นอกเขตเทศบาล Non-municipal area																
หญิงอายุ 13 ปีขึ้นไป	3,194,620	127,962	257,136	189,164	207,019	243,134	284,987	332,112	352,495	324,224	259,300	188,266	133,907	294,914	Women aged 13 years and over	
หญิงเคยสมรสอายุ 13 ปีขึ้นไป	2,559,762	2,149	42,842	104,057	153,625	209,607	260,182	311,384	331,915	306,535	245,393	179,174	128,379	284,522	Ever-married women aged 13 years and over	
จำนวนบุตร															No. of children	
0	254,654	1,973	21,341	30,090	30,065	27,562	23,691	23,291	24,067	20,604	16,364	11,270	7,482	16,853	0	
1	655,907	132	19,715	58,732	72,437	76,127	76,366	80,610	78,878	66,535	47,144	29,033	17,205	32,992	1	
2	906,117	21	1,546	12,957	42,515	83,175	120,016	150,812	158,588	132,939	88,920	49,534	26,152	38,940	2	
3	364,550	-	122	1,702	6,449	17,100	30,365	39,336	47,566	53,427	52,381	41,219	27,301	47,583	3	
4	179,796	-	14	308	1,533	3,653	6,041	11,942	15,834	21,364	25,959	25,352	22,124	45,669	4	
5	95,358	-	1	26	228	1,013	1,874	2,658	3,909	7,925	9,487	13,350	14,217	40,669	5	
6	48,820	-	-	6	42	248	743	1,144	1,349	1,540	2,768	4,420	7,428	29,131	6	
7	28,041	-	-	-	1	55	181	414	576	638	890	3,332	3,970	17,982	7	
8	11,491	-	-	-	-	15	32	146	193	315	447	757	1,397	8,190	8	
9	4,918	-	-	-	-	2	14	96	82	211	141	219	465	3,686	9	
10	1,832	-	-	-	-	-	7	18	30	38	70	87	151	1,431	10	
11	520	-	-	-	-	-	-	2	4	15	10	19	47	422	11	
12	199	-	-	-	-	-	-	3	-	5	3	20	17	150	12	
13	36	-	-	-	-	-	-	-	-	-	-	-	4	32	13	
14	12	-	-	-	-	-	-	-	-	-	1	2	-	9	14	
15 ขึ้นไป	10	-	-	-	-	-	-	-	-	-	-	-	1	9	15 and over	
ไม่ทราบ	7,503	22	101	235	354	656	850	910	840	979	805	559	417	774	Unknown	
จำนวนบุตรที่มีชีวิตอยู่	5,410,357	174	23,237	91,156	184,346	315,468	447,209	573,342	636,372	636,506	561,965	479,134	401,021	1,060,424	No. of children still living	
จำนวนบุตรที่มีชีวิตอยู่โดยเฉลี่ยต่อหญิง 1,000 คน <sup>1/</sup>															Average no. of children still living per 1,000 women <sup>1/</sup>	
หญิงอายุ 13 ปีขึ้นไป	1,698	1	90	483	892	1,301	1,574	1,731	1,810	1,969	2,174	2,553	3,004	3,605	Women aged 13 years and over	
หญิงเคยสมรสอายุ 13 ปีขึ้นไป	2,120	88	544	878	1,203	1,510	1,724	1,847	1,922	2,083	2,298	2,682	3,134	3,737	Ever-married women aged 13 years and over	
มารดา	2,355	1,219	1,086	1,236	1,496	1,739	1,898	1,996	2,073	2,234	2,462	2,863	3,329	3,973	Mothers	

1/ ไม่รวมหญิงที่ไม่ทราบจำนวนบุตรที่มีชีวิตอยู่

1/ Excluding women with unknown number of living children

ตารางที่ 14 ประชากร จำแนกตามลักษณะความพิการ เพศ และเขตการปกครอง

Table 14 Population by type of disability, sex and area

ลักษณะความพิการ	ประชากร Population			ในเขตเทศบาล Municipal area			นอกเขตเทศบาล Non-municipal area			Type of disability
	รวม	ชาย	หญิง	รวม	ชาย	หญิง	รวม	ชาย	หญิง	
	Total	Male	Female	Total	Male	Female	Total	Male	Female	
ยอดรวม	11,656,040	5,716,158	5,939,882	4,038,091	1,939,139	2,098,951	7,617,950	3,777,019	3,840,931	Total
ไม่มีความพิการ	11,466,335	5,614,653	5,851,682	3,967,389	1,902,508	2,064,880	7,498,947	3,712,145	3,786,802	No disability
มีความพิการ	133,262	73,522	59,739	43,219	23,456	19,763	90,043	50,066	39,977	Disability Persons
ตาบอดทั้ง 2 ข้าง	13,685	6,780	6,905	4,541	2,258	2,283	9,144	4,522	4,622	Two-eyed blindness
พูดไม่ได้/เป็นใบ้/พูดไม่รู้เรื่อง	18,275	9,613	8,662	5,446	2,833	2,613	12,829	6,780	6,049	Dumb
แขน/ขาขาด ตั้งแต่ข้อมือ/ข้อเท้าขึ้นมา										Amputation, part of arm/leg
อย่างน้อย 1 ข้าง/อัมพาต	50,794	28,578	22,215	16,919	9,352	7,567	33,875	19,227	14,648	
มีอาการทางจิต/โวยวาย/ทำร้ายผู้อื่น/ไม่พูดจา	9,679	5,910	3,769	3,124	1,795	1,329	6,555	4,114	2,440	Psychosis
ออทิสติก	5,250	3,012	2,238	1,779	979	800	3,471	2,033	1,438	Autistic
พัฒนาการทางสมองช้า/ปัญญาอ่อน	25,397	14,050	11,348	8,180	4,496	3,683	17,218	9,553	7,665	Mental condition
พิการมากกว่า 1 ลักษณะ	10,182	5,579	4,602	3,230	1,742	1,487	6,952	3,837	3,115	Disability with more than 1 type
ไม่ทราบ	56,444	27,983	28,461	27,483	13,175	14,309	28,960	14,808	14,152	Unknown

ตารางที่ 15 ประชากรอายุ 15 ปีขึ้นไปทำงานในรอบปี จำแนกตามหมวดอาชีพ กลุ่มอายุ เพศ และเขตการปกครอง

Table 15 Usually economically active population 15 years of age and over by occupation, age group, sex and area

หมวดอาชีพ เพศ และเขตการปกครอง	รวม Total	กลุ่มอายุ Age group													Major occupation group, sex and area
		15 - 19	20 - 24	25 - 29	30 - 34	35 - 39	40 - 44	45 - 49	50 - 54	55 - 59	60 - 64	65 - 69	70 ขึ้นไป and over		
ยอดรวม	9,406,056	853,607	693,185	697,443	761,138	844,247	958,804	1,043,979	985,794	783,081	563,715	391,164	829,898	Total	
ไม่ทำงาน	2,642,235	644,308	273,072	107,924	81,913	73,522	79,986	92,608	119,359	144,014	189,987	190,226	645,317	Not work	
ทำงาน	6,718,932	193,254	413,850	585,592	676,190	768,440	876,460	948,798	863,801	637,052	372,150	199,934	183,410	Work	
ผู้จัดการ ข้าราชการระดับอาวุโส และผู้บัญชาตติกาหมาย	100,107	420	2,179	6,585	9,943	12,084	15,012	18,081	16,508	11,747	4,259	1,841	1,448	Managers	
ผู้ประกอบการวิชาชีพด้านต่าง ๆ	259,728	1,092	14,695	39,395	41,339	33,874	27,652	36,915	40,267	20,340	2,613	842	704	Professionals	
เจ้าหน้าที่เทคนิค และผู้ประกอบการวิชาชีพ ที่เกี่ยวข้องกับด้านต่าง ๆ	110,317	795	9,091	20,847	19,637	16,124	14,150	13,070	9,540	4,728	1,331	517	485	Technicians and associate professionals	
เสมียน	125,699	1,227	13,344	30,529	25,724	16,921	13,551	11,929	7,910	3,474	675	211	204	Clerical support workers	
พนักงานบริการ และผู้จำหน่ายสินค้า	961,136	24,548	59,650	97,348	107,124	115,200	126,902	130,645	117,838	83,835	48,320	25,289	24,437	Service and sales workers	
ผู้ปฏิบัติงานที่มีฝีมือด้านการเกษตร ป่าไม้ และการประมง	3,399,015	97,022	157,180	203,975	267,967	359,321	455,469	507,813	478,930	381,370	241,996	132,098	115,874	Skilled agricultural, forestry and fishery workers	
ช่างฝีมือ และผู้ปฏิบัติงานที่เกี่ยวข้อง	535,413	19,584	40,495	56,607	60,398	64,361	67,027	69,083	57,871	40,459	24,432	15,465	19,630	Craft and related trades workers	
ผู้ควบคุมเครื่องจักรโรงงานและเครื่องจักร และผู้ปฏิบัติงานด้านการประกอบ	216,727	6,181	20,903	32,045	32,388	29,316	27,527	26,665	20,189	12,891	5,450	1,962	1,209	Plant and machine operators and assemblers	
ผู้ประกอบการอาชีพงานพื้นฐาน	894,009	36,987	65,646	85,239	99,317	110,563	119,094	121,732	104,042	72,850	40,983	20,530	17,026	Elementary occupations	
ทหาร	52,405	954	24,836	4,263	2,870	2,788	2,924	6,183	5,325	1,946	197	54	65	Armed forces occupations	
ทำงานแต่ไม่ทราบอาชีพ	64,376	4,443	5,830	8,760	9,483	7,887	7,151	6,680	5,380	3,412	1,892	1,126	2,329	Work but unknown occupation	
ไม่ทราบ	44,890	16,044	6,264	3,927	3,035	2,285	2,358	2,574	2,635	2,015	1,578	1,004	1,171	Unknown	

ตารางที่ 15 ประชากรอายุ 15 ปีขึ้นไปทำงานในรอบปี จำแนกตามหมวดอาชีพ กลุ่มอายุ เพศ และเขตการปกครอง (ต่อ)

Table 15 Usually economically active population 15 years of age and over by occupation, age group, sex and area (Contd.)

หมวดอาชีพ เพศ และเขตการปกครอง	รวม Total	กลุ่มอายุ Age group													Major occupation group, sex and area
		15 - 19	20 - 24	25 - 29	30 - 34	35 - 39	40 - 44	45 - 49	50 - 54	55 - 59	60 - 64	65 - 69	70 ขึ้นไป and over		
ชาย	4,559,806	433,182	355,942	351,674	375,859	411,063	454,945	498,540	474,145	377,300	272,288	186,263	368,606	Male	
ไม่ทำงาน	1,091,837	311,373	123,276	46,608	32,095	27,256	27,695	29,845	38,005	46,366	71,193	74,184	263,940	Not work	
ทำงาน	3,445,681	113,457	229,241	303,068	342,270	382,605	426,175	467,534	434,976	330,053	200,461	111,663	104,177	Work	
ผู้จัดการ ข้าราชการระดับอาวุโส และผู้บัญชาการพิเศษ	68,928	260	1,223	3,750	5,915	7,658	10,008	12,806	12,335	9,317	3,270	1,390	997	Managers	
ผู้ประกอบการวิชาชีพด้านต่าง ๆ	100,974	512	4,469	14,121	14,730	12,451	10,313	14,356	17,409	9,985	1,561	589	476	Professionals	
เจ้าหน้าที่เทคนิค และผู้ประกอบการวิชาชีพ ที่เกี่ยวข้องกับด้านต่าง ๆ	53,182	367	3,125	8,401	8,846	8,068	7,320	7,064	5,673	2,951	785	287	296	Technicians and associate professionals	
เสมียน	44,137	468	3,753	9,045	8,077	5,844	5,151	5,142	3,978	1,989	435	137	117	Clerical support workers	
พนักงานบริการ และผู้จำหน่ายสินค้า	388,142	10,547	22,935	40,703	44,322	46,818	48,989	50,339	47,635	33,163	20,121	11,111	11,459	Service and sales workers	
ผู้ปฏิบัติงานที่มีฝีมือด้านการเกษตร ป่าไม้ และการประมง	1,773,217	58,124	86,455	110,818	136,703	177,353	220,123	250,803	241,404	201,187	137,052	79,892	73,303	Skilled agricultural, forestry and fishery workers	
ช่างฝีมือ และผู้ปฏิบัติงานที่เกี่ยวข้อง	325,888	12,506	29,013	40,168	41,855	42,258	42,110	40,762	33,309	21,854	10,834	5,153	6,067	Craft and related trades workers	
ผู้ควบคุมเครื่องจักรโรงงานและเครื่องจักร และผู้ปฏิบัติงานด้านการประกอบ	140,008	3,590	11,840	19,071	19,951	18,718	18,140	18,251	14,378	9,691	4,081	1,454	843	Plant and machine operators and assemblers	
ผู้ประกอบการอาชีพงานพื้นฐาน	465,278	23,831	38,695	48,246	54,193	56,319	57,296	58,279	50,615	36,091	21,157	11,038	9,519	Elementary occupations	
ทหาร	51,416	936	24,741	4,117	2,723	2,666	2,808	6,006	5,232	1,892	186	48	61	Armed forces occupations	
ทำงานแต่ไม่ทราบอาชีพ	34,512	2,317	2,994	4,626	4,955	4,451	3,917	3,727	3,008	1,935	978	564	1,039	Work but unknown occupation	
ไม่ทราบ	22,288	8,353	3,424	1,997	1,494	1,202	1,075	1,161	1,163	881	634	416	489	Unknown	

ตารางที่ 15 ประชากรอายุ 15 ปีขึ้นไปทำงานในรอบปี จำแนกตามหมวดอาชีพ กลุ่มอายุ เพศ และเขตการปกครอง (ต่อ)

Table 15 Usually economically active population 15 years of age and over by occupation, age group, sex and area (Contd.)

หมวดอาชีพ เพศ และเขตการปกครอง	รวม Total	กลุ่มอายุ Age group													Major occupation group, sex and area
		15 - 19	20 - 24	25 - 29	30 - 34	35 - 39	40 - 44	45 - 49	50 - 54	55 - 59	60 - 64	65 - 69	70 ขึ้นไป and over		
หญิง	4,846,250	420,425	337,244	345,770	385,278	433,185	503,859	545,439	511,649	405,781	291,427	204,901	461,292	Female	
ไม่ทำงาน	1,550,398	332,936	149,796	61,315	49,818	46,266	52,291	62,763	81,353	97,648	118,793	116,042	381,377	Not work	
ทำงาน	3,273,251	79,797	184,608	282,525	333,919	385,836	450,285	481,263	428,825	306,999	171,690	88,271	79,233	Work	
ผู้จัดการ ข้าราชการระดับอาวุโส และผู้บัญชาการพิเศษ	31,180	161	956	2,835	4,028	4,426	5,004	5,276	4,173	2,429	989	451	451	Managers	
ผู้ประกอบการวิชาชีพด้านต่าง ๆ	158,754	581	10,225	25,274	26,609	21,423	17,339	22,559	22,858	10,356	1,052	252	228	Professionals	
เจ้าหน้าที่เทคนิค และผู้ประกอบการวิชาชีพ ที่เกี่ยวข้องกับด้านต่าง ๆ	57,135	429	5,966	12,446	10,791	8,056	6,831	6,007	3,867	1,777	546	230	190	Technicians and associate professionals	
เสมียน	81,562	759	9,590	21,484	17,646	11,077	8,401	6,787	3,932	1,485	240	74	87	Clerical support workers	
พนักงานบริการ และผู้จำหน่ายสินค้า	572,995	14,001	36,716	56,644	62,803	68,382	77,913	80,306	70,203	50,672	28,199	14,178	12,978	Service and sales workers	
ผู้ปฏิบัติงานที่มีฝีมือด้านการเกษตร ป่าไม้ และการประมง	1,625,797	38,898	70,726	93,157	131,263	181,968	235,345	257,011	237,526	180,183	104,945	52,205	42,570	Skilled agricultural, forestry and fishery workers	
ช่างฝีมือ และผู้ปฏิบัติงานที่เกี่ยวข้อง	209,526	7,078	11,483	16,439	18,543	22,103	24,917	28,321	24,561	18,606	13,599	10,312	13,563	Craft and related trades workers	
ผู้ควบคุมเครื่องจักรโรงงานและเครื่องจักร และผู้ปฏิบัติงานด้านการประกอบ	76,719	2,591	9,064	12,974	12,436	10,599	9,387	8,414	5,811	3,200	1,369	508	366	Plant and machine operators and assemblers	
ผู้ประกอบการอาชีพงานพื้นฐาน	428,731	13,156	26,951	36,993	45,124	54,244	61,798	63,453	53,427	36,759	19,827	9,492	7,507	Elementary occupations	
ทหาร	989	18	95	145	147	122	116	177	93	54	11	6	3	Armed forces occupations	
ทำงานแต่ไม่ทราบอาชีพ	29,864	2,126	2,837	4,134	4,528	3,436	3,234	2,953	2,372	1,477	914	563	1,290	Work but unknown occupation	
ไม่ทราบ	22,601	7,692	2,840	1,930	1,542	1,083	1,283	1,413	1,472	1,134	944	588	682	Unknown	

ตารางที่ 15 ประชากรอายุ 15 ปีขึ้นไปทำงานในรอบปี จำแนกตามหมวดอาชีพ กลุ่มอายุ เพศ และเขตการปกครอง (ต่อ)

Table 15 Usually economically active population 15 years of age and over by occupation, age group, sex and area (Contd.)

หมวดอาชีพ เพศ และเขตการปกครอง	รวม Total	กลุ่มอายุ Age group													Major occupation group, sex and area
		15 - 19	20 - 24	25 - 29	30 - 34	35 - 39	40 - 44	45 - 49	50 - 54	55 - 59	60 - 64	65 - 69	70 ขึ้นไป and over		
ในเขตเทศบาล	3,386,468	321,683	292,307	276,415	278,246	285,525	321,039	360,622	353,103	276,125	195,330	132,833	293,239	Municipal area	
ไม่ทำงาน	1,104,672	264,341	147,856	47,747	34,205	30,403	34,047	40,003	52,599	62,246	79,302	73,594	238,328	Not work	
ทำงาน	2,258,930	49,919	141,358	226,676	242,515	254,081	285,610	319,055	298,804	212,673	115,136	58,652	54,450	Work	
ผู้จัดการ ข้าราชการระดับอาวุโส และผู้บัญชาการพิเศษ	53,490	207	1,220	3,954	5,670	6,428	7,479	9,374	8,817	6,145	2,342	989	865	Managers	
ผู้ประกอบการวิชาชีพด้านต่าง ๆ	144,732	505	7,657	21,177	22,113	18,613	15,885	20,690	22,963	12,541	1,640	525	423	Professionals	
เจ้าหน้าที่เทคนิค และผู้ประกอบการวิชาชีพ ที่เกี่ยวข้องกับด้านต่าง ๆ	64,406	407	4,973	12,013	11,129	9,319	8,349	7,850	6,008	2,955	808	296	299	Technicians and associate professionals	
เสมียน	73,003	648	7,306	17,440	14,532	9,796	8,074	7,241	5,021	2,289	404	133	120	Clerical support workers	
พนักงานบริการ และผู้จำหน่ายสินค้า	527,142	11,722	31,852	55,895	59,066	62,308	68,547	72,022	66,075	46,493	26,341	13,538	13,282	Service and sales workers	
ผู้ปฏิบัติงานที่มีฝีมือด้านการเกษตร ป่าไม้ และการประมง	671,431	13,354	22,147	30,939	43,282	62,172	87,591	106,982	108,101	87,346	54,946	29,180	25,392	Skilled agricultural, forestry and fishery workers	
ช่างฝีมือ และผู้ปฏิบัติงานที่เกี่ยวข้อง	256,438	7,935	20,338	30,035	30,041	30,290	31,731	33,107	28,810	19,934	11,149	6,003	7,066	Craft and related trades workers	
ผู้ควบคุมเครื่องจักรโรงงานและเครื่องจักร และผู้ปฏิบัติงานด้านการประกอบ	112,085	2,968	11,448	18,115	16,783	13,823	13,445	13,433	10,689	6,871	2,882	997	632	Plant and machine operators and assemblers	
ผู้ประกอบการอาชีพงานพื้นฐาน	302,872	10,148	21,006	30,077	33,394	36,173	40,045	43,116	37,750	25,599	13,592	6,481	5,490	Elementary occupations	
ทหาร	18,888	560	10,406	1,643	779	684	777	1,663	1,576	694	73	16	18	Armed forces occupations	
ทำงานแต่ไม่ทราบอาชีพ	34,444	1,466	3,005	5,389	5,727	4,474	3,688	3,576	2,995	1,806	959	494	864	Work but unknown occupation	
ไม่ทราบ	22,866	7,423	3,093	1,991	1,526	1,042	1,382	1,564	1,700	1,206	892	586	461	Unknown	

ตารางที่ 15 ประชากรอายุ 15 ปีขึ้นไปทำงานในรอบปี จำแนกตามหมวดอาชีพ กลุ่มอายุ เพศ และเขตการปกครอง (ต่อ)

Table 15 Usually economically active population 15 years of age and over by occupation, age group, sex and area (Contd.)

หมวดอาชีพ เพศ และเขตการปกครอง	รวม Total	กลุ่มอายุ Age group													Major occupation group, sex and area
		15 - 19	20 - 24	25 - 29	30 - 34	35 - 39	40 - 44	45 - 49	50 - 54	55 - 59	60 - 64	65 - 69	70 ขึ้นไป and over		
ชาย	1,606,872	158,395	144,227	137,664	136,101	137,328	149,293	167,678	165,678	129,645	92,169	61,838	126,857	Male	
ไม่ทำงาน	454,916	126,079	65,913	21,934	13,606	10,820	11,369	12,143	16,106	20,486	30,790	29,317	96,354	Not work	
ทำงาน	1,140,596	28,452	76,583	114,686	121,730	125,966	137,281	154,839	148,813	108,627	61,019	32,273	30,327	Work	
ผู้จัดการ ข้าราชการระดับอาวุโส และผู้บัญชาการกฎหมาย	34,941	133	666	2,191	3,267	3,903	4,735	6,320	6,185	4,581	1,709	701	550	Managers	
ผู้ประกอบการวิชาชีพด้านต่าง ๆ	56,150	246	2,393	7,945	8,040	6,872	6,000	7,958	9,490	5,653	918	361	274	Professionals	
เจ้าหน้าที่เทคนิค และผู้ประกอบวิชาชีพ ที่เกี่ยวข้องกับด้านต่าง ๆ	30,963	201	1,715	4,962	5,035	4,602	4,178	4,150	3,480	1,809	481	162	189	Technicians and associate professionals	
เสมียน	25,955	246	2,115	5,362	4,818	3,369	2,956	3,019	2,458	1,236	237	80	59	Clerical support workers	
พนักงานบริการ และผู้จำหน่ายสินค้า	215,737	4,943	12,621	23,949	25,279	26,097	26,998	27,986	26,782	18,333	10,794	5,893	6,061	Service and sales workers	
ผู้ปฏิบัติงานที่มีฝีมือด้านการเกษตร ป่าไม้ และการประมง	354,952	7,988	12,697	17,434	22,556	30,816	42,092	53,018	55,026	46,590	31,815	18,242	16,679	Skilled agricultural, forestry and fishery workers	
ช่างฝีมือ และผู้ปฏิบัติงานที่เกี่ยวข้อง	158,596	5,488	14,299	21,082	20,915	19,913	19,652	19,522	16,419	10,925	5,342	2,391	2,648	Craft and related trades workers	
ผู้ควบคุมเครื่องจักรโรงงานและเครื่องจักร และผู้ปฏิบัติงานด้านการประกอบ	68,972	1,412	5,756	9,932	9,837	8,554	8,748	8,881	7,454	5,105	2,144	710	439	Plant and machine operators and assemblers	
ผู้ประกอบอาชีพงานพื้นฐาน	157,991	6,530	12,484	17,478	18,380	18,776	19,229	20,539	18,346	12,707	7,026	3,472	3,023	Elementary occupations	
ทหาร	18,574	556	10,379	1,590	731	651	738	1,610	1,545	673	69	13	18	Armed forces occupations	
ทำงานแต่ไม่ทราบอาชีพ	17,766	708	1,457	2,760	2,873	2,413	1,955	1,836	1,628	1,016	483	248	387	Work but unknown occupation	
ไม่ทราบ	11,359	3,864	1,731	1,043	765	542	643	696	758	532	361	248	176	Unknown	

ตารางที่ 15 ประชากรอายุ 15 ปีขึ้นไปทำงานในรอบปี จำแนกตามหมวดอาชีพ กลุ่มอายุ เพศ และเขตการปกครอง (ต่อ)

Table 15 Usually economically active population 15 years of age and over by occupation, age group, sex and area (Contd.)

หมวดอาชีพ เพศ และเขตการปกครอง	รวม Total	กลุ่มอายุ Age group													Major occupation group, sex and area
		15 - 19	20 - 24	25 - 29	30 - 34	35 - 39	40 - 44	45 - 49	50 - 54	55 - 59	60 - 64	65 - 69	70 ขึ้นไป and over		
หญิง	1,779,596	163,289	148,080	138,751	142,145	148,198	171,746	192,944	187,425	146,481	103,161	70,995	166,382	Female	
ไม่ทำงาน	649,755	138,262	81,943	25,813	20,599	19,583	22,678	27,860	36,493	41,761	48,512	44,277	141,974	Not work	
ทำงาน	1,118,333	21,467	64,775	111,990	120,785	128,115	148,330	164,216	149,990	104,046	54,118	26,379	24,123	Work	
ผู้จัดการ ข้าราชการระดับอาวุโส และผู้บัญชาการพิเศษ	18,549	74	554	1,763	2,403	2,525	2,744	3,053	2,631	1,565	633	288	314	Managers	
ผู้ประกอบการวิชาชีพด้านต่าง ๆ	88,581	258	5,264	13,231	14,073	11,742	9,885	12,732	13,473	6,888	721	164	148	Professionals	
เจ้าหน้าที่เทคนิค และผู้ประกอบการวิชาชีพ ที่เกี่ยวข้องกับด้านต่าง ๆ	33,443	205	3,258	7,051	6,094	4,718	4,171	3,701	2,528	1,146	328	133	110	Technicians and associate professionals	
เสมียน	47,049	402	5,191	12,078	9,714	6,427	5,118	4,222	2,563	1,053	167	53	61	Clerical support workers	
พนักงานบริการ และผู้จำหน่ายสินค้า	311,404	6,779	19,231	31,946	33,787	36,210	41,549	44,037	39,292	28,161	15,547	7,646	7,221	Service and sales workers	
ผู้ปฏิบัติงานที่มีฝีมือด้านการเกษตร ป่าไม้ และการประมง	316,479	5,366	9,450	13,505	20,727	31,356	45,499	53,964	53,074	40,756	23,130	10,939	8,713	Skilled agricultural, forestry and fishery workers	
ช่างฝีมือ และผู้ปฏิบัติงานที่เกี่ยวข้อง	97,842	2,446	6,039	8,953	9,125	10,378	12,079	13,585	12,391	9,009	5,807	3,612	4,418	Craft and related trades workers	
ผู้ควบคุมเครื่องจักรโรงงานและเครื่องจักร และผู้ปฏิบัติงานด้านการประกอบ	43,113	1,556	5,691	8,182	6,946	5,269	4,697	4,552	3,235	1,766	738	287	193	Plant and machine operators and assemblers	
ผู้ประกอบการอาชีพงานพื้นฐาน	144,881	3,617	8,522	12,599	15,014	17,397	20,816	22,577	19,404	12,892	6,566	3,009	2,467	Elementary occupations	
ทหาร	314	4	26	52	48	33	39	53	30	22	4	2	-	Armed forces occupations	
ทำงานแต่ไม่ทราบอาชีพ	16,678	758	1,547	2,629	2,855	2,061	1,733	1,740	1,367	789	476	246	477	Work but unknown occupation	
ไม่ทราบ	11,507	3,559	1,362	948	761	500	739	868	942	674	531	338	285	Unknown	



ตารางที่ 15 ประชากรอายุ 15 ปีขึ้นไปทำงานในรอบปี จำแนกตามหมวดอาชีพ กลุ่มอายุ เพศ และเขตการปกครอง (ต่อ)

Table 15 Usually economically active population 15 years of age and over by occupation, age group, sex and area (Contd.)

หมวดอาชีพ เพศ และเขตการปกครอง	รวม Total	กลุ่มอายุ Age group													Major occupation group, sex and area
		15 - 19	20 - 24	25 - 29	30 - 34	35 - 39	40 - 44	45 - 49	50 - 54	55 - 59	60 - 64	65 - 69	70 ขึ้นไป and over		
นอกเขตเทศบาล	6,019,589	531,923	400,878	421,029	482,892	558,722	637,765	683,357	632,691	506,956	368,385	258,332	536,659	Non-municipal area	
ไม่ทำงาน	1,537,563	379,967	125,216	60,177	47,708	43,119	45,939	52,605	66,759	81,768	110,685	116,632	406,989	Not work	
ทำงาน	4,460,002	143,335	272,491	358,916	433,675	514,360	590,850	629,743	564,997	424,379	257,014	141,282	128,959	Work	
ผู้จัดการ ข้าราชการระดับอาวุโส และผู้บัญชาตติกฎหมาย	46,617	213	958	2,631	4,273	5,656	7,533	8,708	7,691	5,601	1,917	852	583	Managers	
ผู้ประกอบการวิชาชีพด้านต่าง ๆ	114,996	588	7,038	18,218	19,226	15,260	11,767	16,225	17,304	7,799	973	317	281	Professionals	
เจ้าหน้าที่เทคนิค และผู้ประกอบการวิชาชีพ ที่เกี่ยวข้องกับด้านต่าง ๆ	45,911	389	4,118	8,835	8,509	6,805	5,801	5,220	3,531	1,773	523	221	186	Technicians and associate professionals	
เสมียน	52,696	580	6,038	13,089	11,192	7,125	5,477	4,687	2,889	1,186	271	77	85	Clerical support workers	
พนักงานบริการ และผู้จำหน่ายสินค้า	433,995	12,826	27,798	41,453	48,058	52,893	58,355	58,623	51,763	37,341	21,979	11,751	11,155	Service and sales workers	
ผู้ปฏิบัติงานที่มีฝีมือด้านการเกษตร ป่าไม้ และการประมง	2,727,584	83,668	135,034	173,036	224,684	297,150	367,878	400,831	370,829	294,024	187,051	102,917	90,481	Skilled agricultural, forestry and fishery workers	
ช่างฝีมือ และผู้ปฏิบัติงานที่เกี่ยวข้อง	278,975	11,649	20,157	26,572	30,357	34,071	35,296	35,977	29,061	20,526	13,283	9,461	12,564	Craft and related trades workers	
ผู้ควบคุมเครื่องจักรโรงงานและเครื่องจักร และผู้ปฏิบัติงานด้านการประกอบ	104,642	3,213	9,456	13,930	15,605	15,493	14,082	13,232	9,501	6,020	2,568	965	577	Plant and machine operators and assemblers	
ผู้ประกอบการอาชีพงานพื้นฐาน	591,136	26,839	44,640	55,162	65,923	74,390	79,049	78,616	66,292	47,251	27,391	14,049	11,536	Elementary occupations	
ทหาร	33,517	394	14,431	2,620	2,091	2,104	2,147	4,520	3,750	1,251	124	39	47	Armed forces occupations	
ทำงานแต่ไม่ทราบอาชีพ	29,932	2,977	2,826	3,371	3,756	3,413	3,464	3,104	2,385	1,607	933	632	1,465	Work but unknown occupation	
ไม่ทราบ	22,024	8,621	3,171	1,936	1,510	1,243	976	1,010	935	809	686	418	710	Unknown	

ตารางที่ 15 ประชากรอายุ 15 ปีขึ้นไปทำงานในรอบปี จำแนกตามหมวดอาชีพ กลุ่มอายุ เพศ และเขตการปกครอง (ต่อ)

Table 15 Usually economically active population 15 years of age and over by occupation, age group, sex and area (Contd.)

หมวดอาชีพ เพศ และเขตการปกครอง	รวม Total	กลุ่มอายุ Age group													Major occupation group, sex and area
		15 - 19	20 - 24	25 - 29	30 - 34	35 - 39	40 - 44	45 - 49	50 - 54	55 - 59	60 - 64	65 - 69	70 ขึ้นไป and over		
ชาย	2,952,934	274,787	211,715	214,010	239,758	273,735	305,653	330,862	308,467	247,656	180,119	124,425	241,749	Male	
ไม่ทำงาน	636,920	185,294	57,363	24,674	18,489	16,436	16,326	17,701	21,899	25,880	40,404	44,867	167,586	Not work	
ทำงาน	2,305,085	85,005	152,658	188,381	220,540	256,639	288,895	312,695	286,162	221,426	139,442	79,390	73,850	Work	
ผู้จัดการ ข้าราชการระดับอาวุโส และผู้บัญชาการกฎหมาย	33,987	127	556	1,559	2,648	3,755	5,273	6,485	6,149	4,737	1,561	690	447	Managers	
ผู้ประกอบการวิชาชีพด้านต่าง ๆ	44,824	265	2,076	6,176	6,690	5,579	4,314	6,399	7,919	4,332	643	229	201	Professionals	
เจ้าหน้าที่เทคนิค และผู้ประกอบการวิชาชีพ ที่เกี่ยวข้องกับด้านต่าง ๆ	22,219	165	1,410	3,439	3,811	3,467	3,142	2,914	2,193	1,142	304	125	106	Technicians and associate professionals	
เสมียน	18,183	223	1,639	3,683	3,260	2,476	2,195	2,122	1,520	753	198	57	58	Clerical support workers	
พนักงานบริการ และผู้จำหน่ายสินค้า	172,405	5,603	10,313	16,754	19,042	20,721	21,991	22,353	20,852	14,830	9,327	5,218	5,399	Service and sales workers	
ผู้ปฏิบัติงานที่มีฝีมือด้านการเกษตร ป่าไม้ และการประมง	1,418,265	50,136	73,758	93,385	114,148	146,537	178,031	197,785	186,378	154,597	105,237	61,651	56,624	Skilled agricultural, forestry and fishery workers	
ช่างฝีมือ และผู้ปฏิบัติงานที่เกี่ยวข้อง	167,291	7,017	14,713	19,086	20,939	22,345	22,458	21,241	16,891	10,929	5,492	2,762	3,419	Craft and related trades workers	
ผู้ควบคุมเครื่องจักรโรงงานและเครื่องจักร และผู้ปฏิบัติงานด้านการประกอบ	71,036	2,178	6,083	9,138	10,114	10,164	9,392	9,370	6,924	4,586	1,937	744	404	Plant and machine operators and assemblers	
ผู้ประกอบอาชีพงานพื้นฐาน	307,287	17,300	26,211	30,768	35,813	37,543	38,067	37,740	32,269	23,384	14,130	7,566	6,496	Elementary occupations	
ทหาร	32,842	380	14,362	2,527	1,992	2,015	2,069	4,396	3,687	1,219	117	34	44	Armed forces occupations	
ทำงานแต่ไม่ทราบอาชีพ	16,747	1,610	1,536	1,866	2,083	2,038	1,962	1,891	1,380	919	495	315	652	Work but unknown occupation	
ไม่ทราบ	10,929	4,488	1,694	954	729	660	432	465	406	349	273	167	313	Unknown	

ตารางที่ 15 ประชากรอายุ 15 ปีขึ้นไปทำงานในรอบปี จำแนกตามหมวดอาชีพ กลุ่มอายุ เพศ และเขตการปกครอง (ต่อ)

Table 15 Usually economically active population 15 years of age and over by occupation, age group, sex and area (Contd.)

หมวดอาชีพ เพศ และเขตการปกครอง	รวม Total	กลุ่มอายุ Age group													Major occupation group, sex and area
		15 - 19	20 - 24	25 - 29	30 - 34	35 - 39	40 - 44	45 - 49	50 - 54	55 - 59	60 - 64	65 - 69	70 ขึ้นไป and over		
หญิง	3,066,654	257,136	189,164	207,019	243,134	284,987	332,112	352,495	324,224	259,300	188,266	133,907	294,910	Female	
ไม่ทำงาน	900,643	194,673	67,853	35,502	29,218	26,683	29,613	34,903	44,860	55,887	70,281	71,765	239,403	Not work	
ทำงาน	2,154,917	58,330	119,833	170,535	213,134	257,721	301,955	317,047	278,835	202,953	117,572	61,892	55,110	Work	
ผู้จัดการ ข้าราชการระดับอาวุโส และผู้บัญชาตติกฎหมาย	12,631	87	402	1,072	1,625	1,901	2,260	2,222	1,542	865	356	163	137	Managers	
ผู้ประกอบการวิชาชีพด้านต่าง ๆ	70,172	322	4,961	12,042	12,536	9,681	7,454	9,826	9,385	3,467	330	88	80	Professionals	
เจ้าหน้าที่เทคนิค และผู้ประกอบการวิชาชีพ ที่เกี่ยวข้องกับด้านต่าง ๆ	23,692	223	2,708	5,395	4,697	3,338	2,660	2,306	1,339	631	219	96	79	Technicians and associate professionals	
เสมียน	34,513	357	4,400	9,406	7,933	4,649	3,282	2,565	1,369	433	73	21	26	Clerical support workers	
พนักงานบริการ และผู้จำหน่ายสินค้า	261,590	7,223	17,485	24,698	29,016	32,172	36,364	36,270	30,911	22,511	12,652	6,533	5,756	Service and sales workers	
ผู้ปฏิบัติงานที่มีฝีมือด้านการเกษตร ป่าไม้ และการประมง	1,309,319	33,531	61,276	79,652	110,537	150,613	189,847	203,047	184,451	139,427	81,814	41,267	33,857	Skilled agricultural, forestry and fishery workers	
ช่างฝีมือ และผู้ปฏิบัติงานที่เกี่ยวข้อง	111,683	4,632	5,444	7,486	9,418	11,726	12,838	14,736	12,170	9,597	7,791	6,700	9,145	Craft and related trades workers	
ผู้ควบคุมเครื่องจักรโรงงานและเครื่องจักร และผู้ปฏิบัติงานด้านการประกอบ	33,606	1,035	3,372	4,792	5,491	5,329	4,690	3,862	2,576	1,434	631	221	173	Plant and machine operators and assemblers	
ผู้ประกอบอาชีพงานพื้นฐาน	283,850	9,539	18,428	24,394	30,110	36,847	40,982	40,876	34,023	23,867	13,260	6,483	5,040	Elementary occupations	
ทหาร	675	14	69	93	99	88	77	124	63	32	7	4	3	Armed forces occupations	
ทำงานแต่ไม่ทราบอาชีพ	13,186	1,368	1,289	1,505	1,673	1,375	1,502	1,213	1,005	688	438	317	813	Work but unknown occupation	
ไม่ทราบ	11,094	4,133	1,478	981	781	583	544	545	529	460	414	250	398	Unknown	

ตารางที่ 16 ประชากรอายุ 15 ปีขึ้นไปทำงานในรอบปี จำแนกตามหมวดอุตสาหกรรม กลุ่มอายุ เพศ และเขตการปกครอง

Table 16 Usually economically active population 15 years of age and over by industry, age group, sex and area

หมวดอุตสาหกรรม เพศ และเขตการปกครอง	รวม Total	กลุ่มอายุ Age group												Major industry group, sex and area
		15 - 19	20 - 24	25 - 29	30 - 34	35 - 39	40 - 44	45 - 49	50 - 54	55 - 59	60 - 64	65 - 69	70 ขึ้นไป and over	
<b>ยอดรวม</b>	<b>6,718,932</b>	<b>193,254</b>	<b>413,850</b>	<b>585,592</b>	<b>676,190</b>	<b>768,440</b>	<b>876,460</b>	<b>948,798</b>	<b>863,801</b>	<b>637,052</b>	<b>372,150</b>	<b>199,934</b>	<b>183,410</b>	<b>Total</b>
เกษตรกรรม การป่าไม้ และการประมง	3,828,930	116,192	185,976	240,025	311,527	409,547	511,402	565,274	531,045	420,659	266,095	144,817	126,371	Agriculture, forestry and fishing
การทำเหมืองแร่ และเหมืองหิน	8,562	226	691	1,256	1,316	1,274	1,223	1,116	824	424	130	51	30	Mining and quarrying
การผลิต	483,913	18,344	44,212	63,613	61,030	56,737	53,495	54,051	44,094	32,595	21,414	14,795	19,534	Manufacturing
การไฟฟ้า ก๊าซ ไอน้ำ และระบบปรับอากาศ	18,428	203	1,037	1,868	1,771	1,835	2,802	3,273	3,514	1,806	246	37	38	Electricity, gas, steam and air conditioning supply
การจัดหาน้ำ การจัดการ และการบำบัดน้ำเสีย ของเสีย และสิ่งปฏิกูล	7,685	118	359	687	764	910	1,060	1,260	1,198	864	251	127	88	Water supply; sewerage, waste management and remediation activities
การก่อสร้าง	304,473	10,999	20,575	28,275	35,902	42,372	46,250	47,381	36,316	21,549	9,475	3,374	2,005	Construction
การขายส่งและการขายปลีก การซ่อมยานยนต์และจักรยายนต์	749,370	22,656	54,991	87,747	91,231	87,775	91,326	92,502	82,383	60,500	37,287	20,200	20,773	Wholesale and retail trade; repair of motor vehicles motorcycles
การขนส่ง และสถานที่เก็บสินค้า	72,291	1,151	3,924	7,186	8,684	9,284	10,656	11,446	9,207	6,102	2,854	1,112	685	Transportation and storage
ที่พักแรมและบริการด้านอาหาร	254,488	6,958	17,671	26,593	28,392	30,332	33,745	35,772	31,449	21,741	12,082	5,457	4,295	Accommodation and food service activities
ข้อมูลข่าวสารและการสื่อสาร	11,193	202	1,236	2,489	1,861	1,621	1,237	1,102	730	440	173	60	43	Information and communication
กิจกรรมทางการเงินและการประกันภัย	41,669	231	3,634	9,387	7,375	5,943	5,445	4,551	2,920	1,442	423	170	147	Financial and insurance activities
กิจกรรมอสังหาริมทรัพย์	4,236	36	198	471	509	460	489	572	545	364	268	149	175	Real estate activities
กิจกรรมทางวิชาชีพ วิทยาศาสตร์ และเทคนิค	19,042	169	1,971	4,303	3,665	2,453	1,999	1,883	1,396	759	249	113	82	Professional, scientific and technical activities
กิจกรรมการบริหาร และการบริการสนับสนุน	28,953	630	2,106	4,086	4,237	4,073	3,871	3,794	2,950	1,708	821	391	287	Administrative and support service activities
การบริหารราชการ การป้องกันประเทศ และการประกันสังคมภาคบังคับ	276,796	1,773	33,412	30,252	34,894	36,672	38,274	41,672	35,905	18,685	3,616	1,050	592	Public administration and defence; compulsory social security
การศึกษา	200,440	603	9,903	27,703	27,238	22,888	20,114	30,388	37,547	20,494	2,530	634	398	Education
กิจกรรมด้านสุขภาพและงานสังคมสงเคราะห์	93,779	688	7,760	14,781	17,324	14,327	12,593	12,500	8,325	3,915	955	339	274	Human health and social work activities
ศิลปะ ความบันเทิง และนันทนาการ	18,309	523	1,461	2,704	2,672	2,385	2,378	2,339	1,734	1,016	535	276	286	Arts, entertainment and recreation
กิจกรรมบริการด้านอื่น ๆ	165,251	4,697	11,720	16,810	19,428	21,360	22,698	22,385	18,372	12,796	7,471	3,902	3,612	Other service activities
กิจกรรมการจ้างงานในครัวเรือนส่วนบุคคล กิจกรรมการผลิตสินค้าและบริการ ที่ทำขึ้นเองเพื่อใช้ในครัวเรือน ซึ่งไม่สามารถ จำแนกกิจกรรมได้อย่างชัดเจน	69,106	2,320	5,178	6,952	7,405	8,667	8,714	9,394	8,365	5,873	3,247	1,685	1,304	Activities of households as employers; undifferentiated goods and services-producing activities of households for own use
กิจกรรมขององค์การระหว่างประเทศ และภาคีสมาชิก	619	10	81	164	115	92	60	43	29	17	4	3	2	Activities of extraterritorial organizations and bodies
ไม่ทราบ	61,399	4,526	5,756	8,238	8,848	7,435	6,630	6,102	4,952	3,307	2,024	1,194	2,389	Unknown

ตารางที่ 16 ประชากรอายุ 15 ปีขึ้นไปทำงานในรอบปี จำแนกตามหมวดอุตสาหกรรม กลุ่มอายุ เพศ และเขตการปกครอง (ต่อ)

Table 16 Usually economically active population 15 years of age and over by industry, age group, sex and area (Contd.)

หมวดอุตสาหกรรม เพศ และเขตการปกครอง	รวม Total	กลุ่มอายุ Age group												Major industry group, sex and area
		15 - 19	20 - 24	25 - 29	30 - 34	35 - 39	40 - 44	45 - 49	50 - 54	55 - 59	60 - 64	65 - 69	70 ขึ้นไป and over	
ชาย	3,445,681	113,457	229,241	303,068	342,270	382,605	426,175	467,534	434,976	330,053	200,461	111,663	104,177	Male
เกษตรกรรม การป่าไม้ และการประมง	1,996,866	70,421	103,684	131,505	160,367	203,368	247,406	278,337	266,308	220,158	149,359	86,767	79,186	Agriculture, forestry and fishing
การทำเหมืองแร่ และเหมืองหิน	6,746	181	528	950	1,051	1,003	973	899	658	336	100	43	23	Mining and quarrying
การผลิต	203,015	8,576	22,003	31,668	29,017	25,139	22,031	20,531	16,323	11,618	6,719	3,900	5,490	Manufacturing
การไฟฟ้า ก๊าซ ไอน้ำ และระบบปรับอากาศ	15,127	161	847	1,471	1,436	1,492	2,296	2,650	2,915	1,574	216	34	33	Electricity, gas, steam and air conditioning supply
การจัดหาน้ำ การจัดการ และการบำบัดน้ำเสีย ของเสีย และสิ่งปฏิกูล	5,301	101	216	438	527	581	684	856	863	686	176	109	65	Water supply; sewerage, waste management and remediation activities
การก่อสร้าง	228,462	8,776	15,774	21,478	26,556	30,728	33,090	34,761	27,916	17,129	7,875	2,790	1,591	Construction
การขายส่งและการขายปลีก การซ่อมยานยนต์และจักรยานยนต์	344,964	12,717	27,499	43,406	45,882	41,305	39,255	39,287	34,902	25,252	16,522	9,092	9,845	Wholesale and retail trade; repair of motor vehicles motorcycles
การขนส่ง และสถานที่เก็บสินค้า	60,810	993	3,231	5,893	7,218	7,645	8,768	9,307	7,924	5,497	2,670	1,035	631	Transportation and storage
ที่พักแรมและบริการด้านอาหาร	83,796	2,590	6,408	10,546	10,264	9,775	9,872	10,188	9,323	6,651	4,320	2,102	1,758	Accommodation and food service activities
ข้อมูลข่าวสารและการสื่อสาร	6,728	113	703	1,419	1,074	1,009	754	684	483	312	110	39	29	Information and communication
กิจกรรมทางการเงินและการประกันภัย	19,451	134	1,249	3,795	3,415	2,798	2,635	2,410	1,618	912	273	105	107	Financial and insurance activities
กิจกรรมอสังหาริมทรัพย์	1,915	13	79	207	230	197	203	247	239	185	139	73	104	Real estate activities
กิจกรรมทางวิชาชีพ วิทยาศาสตร์ และเทคนิค	8,661	88	625	1,533	1,544	1,090	977	1,041	895	524	187	94	65	Professional, scientific and technical activities
กิจกรรมการบริหาร และการบริการสนับสนุน	14,690	364	1,009	1,900	2,106	1,993	1,869	1,941	1,538	967	545	262	195	Administrative and support service activities
การบริหารราชการ การป้องกันประเทศ และการประกันสังคมภาคบังคับ	201,592	1,487	28,972	16,910	19,485	24,788	27,836	32,062	29,526	16,020	3,112	910	483	Public administration and defence; compulsory social security
การศึกษา	79,038	187	2,705	9,071	9,518	8,181	7,359	12,237	16,989	10,665	1,499	387	241	Education
กิจกรรมด้านสุขภาพและงานสังคมสงเคราะห์	24,930	124	1,679	3,829	4,276	3,684	3,416	3,369	2,494	1,400	383	138	138	Human health and social work activities
ศิลปะ ความบันเทิง และนันทนาการ	9,563	341	825	1,510	1,418	1,233	1,110	1,085	869	540	307	154	171	Arts, entertainment and recreation
กิจกรรมบริการด้านอื่น ๆ	75,289	2,733	5,903	8,396	9,267	9,224	9,032	9,133	7,751	5,679	3,664	2,245	2,261	Other service activities
กิจกรรมการจ้างงานในครัวเรือนส่วนบุคคล กิจกรรมการผลิตสินค้าและบริการ ที่ทำขึ้นเองเพื่อใช้ในครัวเรือน ซึ่งไม่สามารถ จำแนกกิจกรรมได้อย่างชัดเจน	25,849	971	2,310	2,744	2,907	3,141	2,959	3,182	2,768	2,149	1,253	783	682	Activities of households as employers; undifferentiated goods and services-producing activities of households for own use
กิจกรรมขององค์การระหว่างประเทศ และภาคีสมาชิก	364	6	43	78	72	52	39	32	22	14	2	3	1	Activities of extraterritorial organizations and bodies
ไม่ทราบ	32,524	2,381	2,951	4,321	4,642	4,176	3,610	3,295	2,651	1,786	1,030	599	1,082	Unknown

ตารางที่ 16 ประชากรอายุ 15 ปีขึ้นไปทำงานในรอบปี จำแนกตามหมวดอุตสาหกรรม กลุ่มอายุ เพศ และเขตการปกครอง (ต่อ)

Table 16 Usually economically active population 15 years of age and over by industry, age group, sex and area (Contd.)

หมวดอุตสาหกรรม เพศ และเขตการปกครอง	รวม Total	กลุ่มอายุ Age group												Major industry group, sex and area
		15 - 19	20 - 24	25 - 29	30 - 34	35 - 39	40 - 44	45 - 49	50 - 54	55 - 59	60 - 64	65 - 69	70 ขึ้นไป and over	
หญิง	3,273,251	79,797	184,608	282,525	333,919	385,836	450,285	481,263	428,825	306,999	171,690	88,271	79,233	Female
เกษตรกรรม การป่าไม้ และการประมง	1,832,064	45,771	82,292	108,521	151,160	206,179	263,997	286,936	264,736	200,501	116,736	58,050	47,186	Agriculture, forestry and fishing
การทำเหมืองแร่ และเหมืองหิน	1,815	45	163	306	265	271	250	217	165	88	29	8	8	Mining and quarrying
การผลิต	280,898	9,767	22,209	31,945	32,013	31,598	31,464	33,520	27,770	20,977	14,695	10,895	14,044	Manufacturing
การไฟฟ้า ก๊าซ ไอน้ำ และระบบปรับอากาศ	3,301	42	190	396	335	342	505	622	599	232	29	4	5	Electricity, gas, steam and air conditioning supply
การจัดหาน้ำ การจัดการ และการบำบัดน้ำเสีย ของเสีย และสิ่งปฏิกูล	2,384	17	143	250	238	329	376	404	336	177	75	17	24	Water supply; sewerage, waste management and remediation activities
การก่อสร้าง	76,011	2,223	4,801	6,797	9,347	11,644	13,160	12,620	8,400	4,420	1,600	584	415	Construction
การขายส่งและการขายปลีก การซ่อมยานยนต์และจักรยานยนต์	404,406	9,938	27,492	44,342	45,349	46,469	52,071	53,215	47,481	35,248	20,765	11,108	10,927	Wholesale and retail trade; repair of motor vehicles motorcycles
การขนส่ง และสถานที่เก็บสินค้า	11,480	158	693	1,294	1,466	1,639	1,888	2,139	1,283	605	185	76	54	Transportation and storage
ที่พักแรมและบริการด้านอาหาร	170,692	4,369	11,263	16,047	18,128	20,557	23,874	25,584	22,127	15,091	7,763	3,354	2,536	Accommodation and food service activities
ข้อมูลข่าวสารและการสื่อสาร	4,465	89	533	1,071	787	612	483	418	247	127	63	21	14	Information and communication
กิจกรรมทางการเงินและการประกันภัย	22,218	98	2,385	5,592	3,960	3,145	2,811	2,140	1,302	530	151	65	40	Financial and insurance activities
กิจกรรมอสังหาริมทรัพย์	2,321	23	119	264	279	263	286	325	306	179	129	76	71	Real estate activities
กิจกรรมทางวิชาชีพ วิทยาศาสตร์ และเทคนิค	10,381	82	1,346	2,771	2,121	1,363	1,022	842	501	235	62	19	17	Professional, scientific and technical activities
กิจกรรมการบริหาร และการบริการสนับสนุน	14,263	266	1,097	2,186	2,131	2,080	2,002	1,852	1,412	740	277	129	92	Administrative and support service activities
การบริหารราชการ การป้องกันประเทศ และการประกันสังคมภาคบังคับ	75,205	286	4,440	13,341	15,409	11,884	10,438	9,610	6,378	2,665	504	140	109	Public administration and defence; compulsory social security
การศึกษา	121,401	416	7,199	18,632	17,720	14,707	12,755	18,151	20,558	9,828	1,031	247	158	Education
กิจกรรมด้านสุขภาพและงานสังคมสงเคราะห์	68,849	565	6,081	10,952	13,048	10,643	9,177	9,130	5,831	2,515	571	201	135	Human health and social work activities
ศิลปะ ความบันเทิง และนันทนาการ	8,746	182	636	1,194	1,253	1,151	1,268	1,254	865	476	228	122	115	Arts, entertainment and recreation
กิจกรรมบริการด้านอื่น ๆ	89,962	1,963	5,817	8,414	10,161	12,135	13,665	13,252	10,621	7,118	3,807	1,656	1,352	Other service activities
กิจกรรมการจ้างงานในครัวเรือนส่วนบุคคล กิจกรรมการผลิตสินค้าและบริการ ที่สร้างขึ้นเองเพื่อใช้ในครัวเรือน ซึ่งไม่สามารถ จำแนกกิจกรรมได้อย่างชัดเจน	43,256	1,349	2,868	4,209	4,499	5,525	5,755	6,213	5,597	3,723	1,994	902	622	Activities of households as employers; undifferentiated goods- and services-producing activities of households for own use
กิจกรรมขององค์การระหว่างประเทศ และภาคีสมาชิก	255	4	39	85	44	40	21	10	7	3	1	-	1	Activities of extraterritorial organizations and bodies
ไม่ทราบ	28,875	2,145	2,805	3,917	4,206	3,259	3,020	2,807	2,301	1,521	994	595	1,307	Unknown

ตารางที่ 16 ประชากรอายุ 15 ปีขึ้นไปทำงานในรอบปี จำแนกตามหมวดอุตสาหกรรม กลุ่มอายุ เพศ และเขตการปกครอง (ต่อ)

Table 16 Usually economically active population 15 years of age and over by industry, age group, sex and area (Contd.)

หมวดอุตสาหกรรม เพศ และเขตการปกครอง	รวม Total	กลุ่มอายุ Age group												Major industry group, sex and area
		15 - 19	20 - 24	25 - 29	30 - 34	35 - 39	40 - 44	45 - 49	50 - 54	55 - 59	60 - 64	65 - 69	70 ขึ้นไป and over	
<b>ในเขตเทศบาล</b>	<b>2,258,930</b>	<b>49,919</b>	<b>141,358</b>	<b>226,676</b>	<b>242,515</b>	<b>254,081</b>	<b>285,610</b>	<b>319,055</b>	<b>298,804</b>	<b>212,673</b>	<b>115,136</b>	<b>58,652</b>	<b>54,450</b>	<b>Municipal area</b>
เกษตรกรรม การป่าไม้ และการประมง	773,171	16,795	27,951	38,702	52,697	73,546	100,915	121,507	122,062	97,658	61,147	32,252	27,941	Agriculture, forestry and fishing
การทำเหมืองแร่ และเหมืองหิน	2,504	65	161	355	382	351	340	343	285	137	54	20	12	Mining and quarrying
การผลิต	246,599	8,142	24,397	36,837	32,677	28,075	26,815	27,232	22,972	16,694	9,970	5,802	6,986	Manufacturing
การไฟฟ้า ก๊าซ ไอน้ำ และระบบปรับอากาศ	11,303	90	509	985	964	955	1,730	2,123	2,454	1,275	169	27	22	Electricity, gas, steam and air conditioning supply
การจัดหาน้ำ การจัดการ และการบำบัดน้ำเสีย ของเสีย และสิ่งปฏิกูล	3,074	52	137	290	337	359	405	532	467	313	83	61	38	Water supply; sewerage, waste management and remediation activities
การก่อสร้าง	121,315	3,715	8,436	12,229	14,616	16,225	17,516	18,969	14,940	8,786	3,762	1,320	801	Construction
การขายส่งและการขายปลีก การซ่อมยานยนต์และจักรยานยนต์	399,211	9,868	27,614	49,039	49,044	46,373	48,355	49,844	45,034	32,639	19,836	10,475	11,091	Wholesale and retail trade; repair of motor vehicles motorcycles
การขนส่ง และสถานที่เก็บสินค้า	38,656	521	1,788	3,717	4,439	4,736	5,751	6,309	5,302	3,503	1,593	584	414	Transportation and storage
ที่พักแรมและบริการด้านอาหาร	152,488	3,983	10,846	16,975	16,678	17,631	19,658	21,240	19,168	13,092	7,256	3,321	2,640	Accommodation and food service activities
ข้อมูลข่าวสารและการสื่อสาร	6,957	112	729	1,625	1,178	1,010	726	695	455	282	90	32	24	Information and communication
กิจกรรมทางการเงินและการประกันภัย	26,422	136	2,133	5,935	4,515	3,710	3,546	3,002	1,995	1,002	249	103	95	Financial and insurance activities
กิจกรรมอสังหาริมทรัพย์	2,785	22	111	322	324	280	322	362	376	240	196	107	124	Real estate activities
กิจกรรมทางวิชาชีพ วิทยาศาสตร์ และเทคนิค	12,239	83	1,195	2,746	2,430	1,574	1,288	1,198	923	479	171	81	70	Professional, scientific and technical activities
กิจกรรมการบริหาร และการบริการสนับสนุน	18,620	346	1,344	2,779	2,811	2,669	2,451	2,440	1,885	1,055	461	223	155	Administrative and support service activities
การบริหารราชการ การป้องกันประเทศ และการประกันสังคมภาคบังคับ	132,009	904	14,307	14,577	16,513	17,799	18,321	19,896	17,791	9,406	1,716	469	310	Public administration and defence; compulsory social security
การศึกษา	102,398	226	4,528	13,097	13,027	11,375	10,413	15,533	20,234	11,912	1,462	372	221	Education
กิจกรรมด้านสุขภาพและงานสังคมสงเคราะห์	54,282	342	4,321	8,305	9,726	8,051	7,308	7,445	5,231	2,577	598	199	180	Human health and social work activities
ศิลปะ ความบันเทิง และนันทนาการ	9,823	266	796	1,540	1,528	1,171	1,186	1,196	910	544	337	173	177	Arts, entertainment and recreation
กิจกรรมบริการด้านอื่น ๆ	83,855	1,779	5,058	8,809	10,025	10,736	11,580	11,879	9,861	6,859	3,664	1,847	1,759	Other service activities
กิจกรรมการจ้างงานในครัวเรือนส่วนบุคคล กิจกรรมการผลิตสินค้าและบริการ ที่ทำขึ้นเองเพื่อใช้ในครัวเรือน ซึ่งไม่สามารถ จำแนกกิจกรรมได้อย่างชัดเจน	29,836	1,008	2,108	2,821	3,308	3,425	3,764	4,255	3,924	2,625	1,386	682	531	Activities of households as employers; undifferentiated goods and services-producing activities of households for own use
กิจกรรมขององค์การระหว่างประเทศ และภาคีสมาชิก	433	10	53	122	84	58	40	30	20	11	4	1	1	Activities of extraterritorial organizations and bodies
ไม่ทราบ	30,948	1,455	2,837	4,873	5,211	3,971	3,182	3,026	2,515	1,585	933	501	859	Unknown

ตารางที่ 16 ประชากรอายุ 15 ปีขึ้นไปทำงานในรอบปี จำแนกตามหมวดอุตสาหกรรม กลุ่มอายุ เพศ และเขตการปกครอง (ต่อ)

Table 16 Usually economically active population 15 years of age and over by industry, age group, sex and area (Contd.)

หมวดอุตสาหกรรม เพศ และเขตการปกครอง	รวม Total	กลุ่มอายุ Age group												Major industry group, sex and area
		15 - 19	20 - 24	25 - 29	30 - 34	35 - 39	40 - 44	45 - 49	50 - 54	55 - 59	60 - 64	65 - 69	70 ขึ้นไป and over	
ชาย	1,140,596	28,452	76,583	114,686	121,730	125,966	137,281	154,839	148,813	108,627	61,019	32,273	30,327	Male
เกษตรกรรม การป่าไม้ และการประมง	408,193	10,274	16,315	22,051	27,746	36,846	48,630	59,970	61,700	51,591	35,037	19,944	18,090	Agriculture, forestry and fishing
การทำเหมืองแร่ และเหมืองหิน	1,920	45	120	256	289	273	262	276	232	98	46	15	9	Mining and quarrying
การผลิต	105,918	4,039	11,838	18,332	15,681	12,452	10,883	10,353	8,427	6,158	3,517	1,881	2,360	Manufacturing
การไฟฟ้า ก๊าซ ไอน้ำ และระบบปรับอากาศ	9,193	71	405	770	759	770	1,399	1,686	2,035	1,107	148	23	20	Electricity, gas, steam and air conditioning supply
การจัดหาน้ำ การจัดการ และการบำบัดน้ำเสีย ของเสีย และสิ่งปฏิกูล	2,106	45	88	182	229	234	259	359	334	237	55	52	33	Water supply; sewerage, waste management and remediation activities
การก่อสร้าง	95,440	3,066	6,545	9,479	11,295	12,445	13,326	14,806	12,074	7,341	3,273	1,127	663	Construction
การขายส่งและการขายปลีก การซ่อมยานยนต์และจักรยานยนต์	185,731	5,528	13,808	24,495	25,108	22,404	21,213	21,466	19,323	13,775	8,764	4,701	5,147	Wholesale and retail trade; repair of motor vehicles motorcycles
การขนส่ง และสถานที่เก็บสินค้า	31,914	437	1,415	2,906	3,645	3,813	4,647	4,942	4,539	3,166	1,491	540	374	Transportation and storage
ที่พักแรมและบริการด้านอาหาร	52,919	1,520	4,237	6,967	6,396	6,064	6,151	6,426	6,032	4,143	2,603	1,320	1,059	Accommodation and food service activities
ข้อมูลข่าวสารและการสื่อสาร	4,206	62	412	931	675	633	438	439	307	207	58	22	20	Information and communication
กิจกรรมทางการเงินและการประกันภัย	12,444	73	723	2,414	2,115	1,796	1,731	1,601	1,085	618	156	68	64	Financial and insurance activities
กิจกรรมอสังหาริมทรัพย์	1,222	5	36	138	143	113	134	161	159	113	102	46	72	Real estate activities
กิจกรรมทางวิชาชีพ วิทยาศาสตร์ และเทคนิค	5,636	46	377	1,009	1,042	706	616	656	590	342	128	67	57	Professional, scientific and technical activities
กิจกรรมการบริหาร และการบริการสนับสนุน	9,199	184	601	1,269	1,404	1,269	1,175	1,212	967	590	295	142	92	Administrative and support service activities
การบริหารราชการ การป้องกันประเทศ และการประกันสังคมภาคบังคับ	93,436	780	12,260	7,983	8,920	11,761	13,036	14,745	14,092	7,793	1,432	395	239	Public administration and defence; compulsory social security
การศึกษา	39,515	84	1,298	4,460	4,684	4,031	3,747	6,022	8,504	5,536	812	213	124	Education
กิจกรรมด้านสุขภาพและงานสังคมสงเคราะห์	14,465	63	1,000	2,262	2,429	2,036	1,941	1,910	1,516	897	228	91	93	Human health and social work activities
ศิลปะ ความบันเทิง และนันทนาการ	5,044	174	450	866	823	610	551	537	435	242	177	85	94	Arts, entertainment and recreation
กิจกรรมบริการด้านอื่น ๆ	36,646	955	2,558	4,422	4,597	4,448	4,309	4,530	4,032	2,962	1,754	993	1,085	Other service activities
กิจกรรมการจ้างงานในครัวเรือนส่วนบุคคล กิจกรรมการผลิตสินค้าและบริการ ที่ทำขึ้นเองเพื่อใช้ในครัวเรือน ซึ่งไม่สามารถ จำแนกกิจกรรมได้อย่างชัดเจน	9,523	281	690	979	1,068	1,104	1,138	1,235	1,137	863	486	292	250	Activities of households as employers; undifferentiated goods and services-producing activities of households for own use
กิจกรรมขององค์การระหว่างประเทศ และภาคีสมาชิก	243	6	26	57	51	32	22	21	14	10	2	1	-	Activities of extraterritorial organizations and bodies
ไม่ทราบ	15,683	714	1,381	2,459	2,631	2,126	1,675	1,487	1,281	838	454	252	384	Unknown



ตารางที่ 16 ประชากรอายุ 15 ปีขึ้นไปทำงานในรอบปี จำแนกตามหมวดอุตสาหกรรม กลุ่มอายุ เพศ และเขตการปกครอง (ต่อ)

Table 16 Usually economically active population 15 years of age and over by industry, age group, sex and area (Contd.)

หมวดอุตสาหกรรม เพศ และเขตการปกครอง	รวม Total	กลุ่มอายุ Age group												Major industry group, sex and area
		15 - 19	20 - 24	25 - 29	30 - 34	35 - 39	40 - 44	45 - 49	50 - 54	55 - 59	60 - 64	65 - 69	70 ขึ้นไป and over	
หญิง	1,118,333	21,467	64,775	111,990	120,785	128,115	148,330	164,216	149,990	104,046	54,118	26,379	24,123	Female
เกษตรกรรม การป่าไม้ และการประมง	364,978	6,521	11,636	16,651	24,951	36,700	52,285	61,537	60,363	46,066	26,109	12,308	9,850	Agriculture, forestry and fishing
การทำเหมืองแร่ และเหมืองหิน	585	20	41	99	93	78	78	67	53	39	9	5	4	Mining and quarrying
การผลิต	140,681	4,103	12,559	18,505	16,997	15,624	15,933	16,879	14,546	10,535	6,453	3,921	4,626	Manufacturing
การไฟฟ้า ก๊าซ ไอน้ำ และระบบปรับอากาศ	2,109	19	104	215	205	185	330	438	419	168	21	4	1	Electricity, gas, steam and air conditioning supply
การจัดหาน้ำ การจัดการ และการบำบัดน้ำเสีย ของเสีย และสิ่งปฏิกูล	969	7	49	109	109	126	146	172	133	76	28	10	5	Water supply; sewerage, waste management and remediation activities
การก่อสร้าง	25,876	649	1,891	2,750	3,321	3,780	4,190	4,163	2,866	1,445	489	193	138	Construction
การขายส่งและการขายปลีก การซ่อมยานยนต์และจักรยานยนต์	213,480	4,340	13,806	24,544	23,936	23,969	27,142	28,378	25,711	18,864	11,072	5,774	5,944	Wholesale and retail trade; repair of motor vehicles motorcycles
การขนส่ง และสถานที่เก็บสินค้า	6,742	84	372	812	794	923	1,105	1,367	763	338	102	44	40	Transportation and storage
ที่พักแรมและบริการด้านอาหาร	99,569	2,463	6,609	10,007	10,281	11,567	13,508	14,814	13,135	8,949	4,653	2,001	1,580	Accommodation and food service activities
ข้อมูลข่าวสารและการสื่อสาร	2,751	50	318	693	502	377	288	256	148	75	31	9	4	Information and communication
กิจกรรมทางการเงินและการประกันภัย	13,977	63	1,410	3,521	2,400	1,914	1,815	1,401	910	384	93	35	31	Financial and insurance activities
กิจกรรมอสังหาริมทรัพย์	1,562	17	75	184	181	167	188	201	217	127	93	60	52	Real estate activities
กิจกรรมทางวิชาชีพ วิทยาศาสตร์ และเทคนิค	6,603	38	817	1,736	1,388	868	673	542	333	138	43	14	13	Professional, scientific and technical activities
กิจกรรมการบริหาร และการบริการสนับสนุน	9,421	163	743	1,510	1,408	1,400	1,275	1,229	918	465	166	82	63	Administrative and support service activities
การบริหารราชการ การป้องกันประเทศ และการประกันสังคมภาคบังคับ	38,573	124	2,047	6,594	7,593	6,038	5,286	5,151	3,699	1,613	283	74	71	Public administration and defence; compulsory social security
การศึกษา	62,884	142	3,230	8,637	8,343	7,343	6,666	9,511	11,730	6,376	650	159	97	Education
กิจกรรมด้านสุขภาพและงานสังคมสงเคราะห์	39,817	279	3,321	6,043	7,297	6,015	5,367	5,535	3,715	1,680	371	108	87	Human health and social work activities
ศิลปะ ความบันเทิง และนันทนาการ	4,779	92	346	674	705	560	634	659	475	303	160	88	83	Arts, entertainment and recreation
กิจกรรมบริการด้านอื่น ๆ	47,209	824	2,499	4,387	5,428	6,289	7,271	7,349	5,829	3,896	1,910	854	674	Other service activities
กิจกรรมการจ้างงานในครัวเรือนส่วนบุคคล กิจกรรมการผลิตสินค้าและบริการ ที่ทำขึ้นเองเพื่อใช้ในครัวเรือน ซึ่งไม่สามารถ จำแนกกิจกรรมได้อย่างชัดเจน	20,313	726	1,418	1,842	2,240	2,321	2,625	3,020	2,787	1,762	900	390	281	Activities of households as employers; undifferentiated goods and services-producing activities of households for own use
กิจกรรมขององค์การระหว่างประเทศ และภาคีสมาชิก	190	4	26	64	33	26	18	9	6	1	1	-	1	Activities of extraterritorial organizations and bodies
ไม่ทราบ	15,265	741	1,456	2,413	2,580	1,844	1,507	1,539	1,234	748	479	249	475	Unknown

ตารางที่ 16 ประชากรอายุ 15 ปีขึ้นไปทำงานในรอบปี จำแนกตามหมวดอุตสาหกรรม กลุ่มอายุ เพศ และเขตการปกครอง (ต่อ)

Table 16 Usually economically active population 15 years of age and over by industry, age group, sex and area (Contd.)

หมวดอุตสาหกรรม เพศ และเขตการปกครอง	รวม Total	กลุ่มอายุ Age group												Major industry group, sex and area
		15 - 19	20 - 24	25 - 29	30 - 34	35 - 39	40 - 44	45 - 49	50 - 54	55 - 59	60 - 64	65 - 69	70 ขึ้นไป and over	
นอกเขตเทศบาล	4,460,002	143,335	272,491	358,916	433,675	514,360	590,850	629,743	564,997	424,379	257,014	141,282	128,959	Non-municipal area
เกษตรกรรม การป่าไม้ และการประมง	3,055,759	99,397	158,025	201,324	258,830	336,002	410,487	443,766	408,982	323,001	204,949	112,565	98,431	Agriculture, forestry and fishing
การทำเหมืองแร่ และเหมืองหิน	6,057	161	530	901	934	924	883	773	539	288	76	31	18	Mining and quarrying
การผลิต	237,314	10,202	19,815	26,776	28,353	28,662	26,680	26,819	21,121	15,901	11,445	8,993	12,548	Manufacturing
การไฟฟ้า ก๊าซ ไอน้ำ และระบบปรับอากาศ	7,126	113	528	883	807	879	1,072	1,149	1,060	531	77	10	16	Electricity, gas, steam and air conditioning supply
การจัดหาน้ำ การจัดการ และการบำบัดน้ำเสีย ของเสีย และสิ่งปฏิกูล	4,611	66	222	397	427	550	655	728	732	551	168	65	50	Water supply; sewerage, waste management and remediation activities
การก่อสร้าง	183,158	7,284	12,139	16,047	21,286	26,147	28,734	28,412	21,376	12,762	5,713	2,054	1,204	Construction
การขายส่งและการขายปลีก														Wholesale and retail trade; repair
การซ่อมยานยนต์และจักรยานยนต์	350,159	12,788	27,377	38,708	42,187	41,401	42,971	42,658	37,349	27,861	17,451	9,725	9,682	of motor vehicles motorcycles
การขนส่ง และสถานที่เก็บสินค้า	33,634	630	2,136	3,469	4,245	4,548	4,905	5,138	3,905	2,599	1,261	528	271	Transportation and storage
ที่พักแรมและบริการด้านอาหาร	101,999	2,975	6,825	9,618	11,714	12,702	14,087	14,531	12,282	8,649	4,826	2,136	1,655	Accommodation and food service activities
ข้อมูลข่าวสารและการสื่อสาร	4,235	90	506	865	683	611	511	407	274	158	83	28	19	Information and communication
กิจกรรมทางการเงินและการประกันภัย	15,247	96	1,500	3,453	2,860	2,234	1,899	1,549	925	440	174	67	52	Financial and insurance activities
กิจกรรมอสังหาริมทรัพย์	1,451	14	86	149	186	180	167	210	169	124	72	42	51	Real estate activities
กิจกรรมทางวิชาชีพ วิทยาศาสตร์ และเทคนิค	6,804	86	776	1,558	1,235	878	711	685	473	280	78	32	12	Professional, scientific and technical activities
กิจกรรมการบริหาร และการบริการสนับสนุน	10,333	283	762	1,308	1,426	1,404	1,420	1,353	1,065	653	360	168	132	Administrative and support service activities
การบริหารราชการ การป้องกันประเทศ และการประกันสังคมภาคบังคับ	144,788	869	19,105	15,674	18,381	18,873	19,953	21,777	18,114	9,279	1,900	581	282	Public administration and defence; compulsory social security
การศึกษา	98,041	377	5,376	14,606	14,211	11,513	9,701	14,855	17,313	8,582	1,068	262	177	Education
กิจกรรมด้านสุขภาพและงานสังคมสงเคราะห์	39,497	347	3,439	6,476	7,598	6,276	5,285	5,055	3,094	1,337	357	140	93	Human health and social work activities
ศิลปะ ความบันเทิง และนันทนาการ	8,486	257	665	1,165	1,144	1,214	1,193	1,143	824	471	199	103	109	Arts, entertainment and recreation
กิจกรรมบริการด้านอื่น ๆ	81,396	2,918	6,663	8,001	9,403	10,623	11,117	10,506	8,511	5,937	3,808	2,055	1,853	Other service activities
กิจกรรมการจ้างงานในครัวเรือนส่วนบุคคล														Activities of households as employers;
กิจกรรมการผลิตสินค้าและบริการ														undifferentiated goods
ที่ทำขึ้นเองเพื่อใช้ในครัวเรือน ซึ่งไม่สามารถ														and services-producing
จำแนกกิจกรรมได้อย่างชัดเจน	39,269	1,313	3,069	4,132	4,097	5,241	4,951	5,140	4,442	3,248	1,861	1,002	774	activities of households for own use
กิจกรรมขององค์การระหว่างประเทศ และภาคีสมาชิก	186	-	29	42	31	33	20	13	9	6	-	2	1	Activities of extraterritorial organizations and bodies
ไม่ทราบ	30,451	3,070	2,918	3,365	3,637	3,465	3,448	3,075	2,438	1,721	1,090	694	1,530	Unknown

ตารางที่ 16 ประชากรอายุ 15 ปีขึ้นไปทำงานในรอบปี จำแนกตามหมวดอุตสาหกรรม กลุ่มอายุ เพศ และเขตการปกครอง (ต่อ)

Table 16 Usually economically active population 15 years of age and over by industry, age group, sex and area (Contd.)

หมวดอุตสาหกรรม เพศ และเขตการปกครอง	รวม Total	กลุ่มอายุ Age group												Major industry group, sex and area
		15 - 19	20 - 24	25 - 29	30 - 34	35 - 39	40 - 44	45 - 49	50 - 54	55 - 59	60 - 64	65 - 69	70 ขึ้นไป and over	
ชาย	2,305,085	85,005	152,658	188,381	220,540	256,639	288,895	312,695	286,162	221,426	139,442	79,390	73,850	Male
เกษตรกรรม การป่าไม้ และการประมง	1,588,672	60,148	87,370	109,454	132,622	166,522	198,776	218,367	204,608	168,567	114,322	66,822	61,095	Agriculture, forestry and fishing
การทำเหมืองแร่ และเหมืองหิน	4,827	137	408	694	762	730	712	623	426	239	55	28	14	Mining and quarrying
การผลิต	97,096	4,538	10,165	13,336	13,336	12,688	11,149	10,178	7,897	5,459	3,202	2,019	3,130	Manufacturing
การไฟฟ้า ก๊าซ ไอน้ำ และระบบปรับอากาศ	5,934	90	442	702	677	723	897	965	880	467	69	10	13	Electricity, gas, steam and air conditioning supply
การจัดหาน้ำ การจัดการ และการบำบัดน้ำเสีย ของเสีย และสิ่งปฏิกูล	3,195	56	129	256	298	347	425	497	529	449	121	57	32	Water supply; sewerage, waste management and remediation activities
การก่อสร้าง	133,023	5,710	9,229	12,000	15,261	18,283	19,765	19,955	15,842	9,788	4,601	1,663	928	Construction
การขายส่งและการขายปลีก การซ่อมยานยนต์และจักรยานยนต์	159,233	7,189	13,691	18,911	20,774	18,901	18,042	17,821	15,580	11,477	7,758	4,390	4,699	Wholesale and retail trade; repair of motor vehicles motorcycles
การขนส่ง และสถานที่เก็บสินค้า	28,897	556	1,815	2,987	3,573	3,831	4,121	4,365	3,385	2,332	1,179	495	257	Transportation and storage
ที่พักแรมและบริการด้านอาหาร	30,876	1,070	2,171	3,578	3,868	3,712	3,721	3,762	3,291	2,507	1,716	782	699	Accommodation and food service activities
ข้อมูลข่าวสารและการสื่อสาร	2,522	51	291	487	398	376	316	245	176	105	51	16	8	Information and communication
กิจกรรมทางการเงินและการประกันภัย	7,006	60	526	1,381	1,299	1,002	904	810	533	294	117	38	42	Financial and insurance activities
กิจกรรมอสังหาริมทรัพย์	692	8	43	69	87	84	69	86	80	72	37	27	32	Real estate activities
กิจกรรมทางวิชาชีพ วิทยาศาสตร์ และเทคนิค	3,025	42	248	523	501	384	361	385	305	182	59	26	8	Professional, scientific and technical activities
กิจกรรมการบริหาร และการบริการสนับสนุน	5,491	180	408	632	702	724	694	730	571	377	250	121	103	Administrative and support service activities
การบริหารราชการ การป้องกันประเทศ และการประกันสังคมภาคบังคับ	108,155	706	16,712	8,927	10,565	13,027	14,801	17,317	15,434	8,227	1,680	514	244	Public administration and defence; compulsory social security
การศึกษา	39,523	103	1,407	4,611	4,834	4,149	3,612	6,215	8,485	5,129	688	174	117	Education
กิจกรรมด้านสุขภาพและงานสังคมสงเคราะห์	10,465	61	679	1,567	1,847	1,649	1,475	1,459	978	502	156	47	45	Human health and social work activities
ศิลปะ ความบันเทิง และนันทนาการ	4,519	166	376	644	595	623	559	548	434	298	130	68	77	Arts, entertainment and recreation
กิจกรรมบริการด้านอื่น ๆ	38,643	1,779	3,345	3,974	4,670	4,777	4,723	4,603	3,718	2,716	1,910	1,252	1,176	Other service activities
กิจกรรมการจ้างงานในครัวเรือนส่วนบุคคล กิจกรรมการผลิตสินค้าและบริการ ที่ทำขึ้นเองเพื่อใช้ในครัวเรือน ซึ่งไม่สามารถ จำแนกกิจกรรมได้อย่างชัดเจน	16,326	690	1,619	1,765	1,839	2,037	1,821	1,947	1,632	1,286	767	491	432	Activities of households as employers; undifferentiated goods and services-producing activities of households for own use
กิจกรรมขององค์การระหว่างประเทศ และภาคีสมาชิก	121	-	16	21	21	20	18	11	8	4	-	2	1	Activities of extraterritorial organizations and bodies
ไม่ทราบ	16,841	1,667	1,569	1,862	2,011	2,050	1,936	1,807	1,370	948	576	348	698	Unknown

ตารางที่ 16 ประชากรอายุ 15 ปีขึ้นไปทำงานในรอบปี จำแนกตามหมวดอุตสาหกรรม กลุ่มอายุ เพศ และเขตการปกครอง (ต่อ)

Table 16 Usually economically active population 15 years of age and over by industry, age group, sex and area (Contd.)

หมวดอุตสาหกรรม เพศ และเขตการปกครอง	รวม Total	กลุ่มอายุ Age group												Major industry group, sex and area
		15 - 19	20 - 24	25 - 29	30 - 34	35 - 39	40 - 44	45 - 49	50 - 54	55 - 59	60 - 64	65 - 69	70 ขึ้นไป and over	
หญิง	2,154,917	58,330	119,833	170,535	213,134	257,721	301,955	317,047	278,835	202,953	117,572	61,892	55,110	Female
เกษตรกรรม การป่าไม้ และการประมง	1,467,086	39,249	70,655	91,870	126,209	169,479	211,712	225,399	204,374	154,435	90,627	45,743	37,335	Agriculture, forestry and fishing
การทำเหมืองแร่ และเหมืองหิน	1,231	25	122	207	172	193	171	151	112	49	21	3	4	Mining and quarrying
การผลิต	140,217	5,664	9,650	13,440	15,017	15,974	15,531	16,641	13,225	10,442	8,242	6,973	9,417	Manufacturing
การไฟฟ้า ก๊าซ ไอน้ำ และระบบปรับอากาศ	1,192	23	86	181	130	157	175	184	180	64	8	-	4	Electricity, gas, steam and air conditioning supply
การจัดหาน้ำ การจัดการ และการบำบัดน้ำเสีย ของเสีย และสิ่งปฏิกูล	1,415	10	93	141	129	203	230	231	202	102	47	8	19	Water supply; sewerage, waste management and remediation activities
การก่อสร้าง	50,136	1,574	2,910	4,047	6,026	7,864	8,970	8,457	5,534	2,974	1,112	391	277	Construction
การขายส่งและการขายปลีก การซ่อมยานยนต์และจักรยานยนต์	190,926	5,598	13,686	19,798	21,413	22,500	24,928	24,837	21,770	16,384	9,693	5,335	4,983	Wholesale and retail trade; repair of motor vehicles motorcycles
การขนส่ง และสถานที่เก็บสินค้า	4,738	74	321	482	672	716	783	772	520	267	83	33	14	Transportation and storage
ที่พักแรมและบริการด้านอาหาร	71,123	1,906	4,654	6,040	7,846	8,990	10,366	10,770	8,991	6,141	3,110	1,354	956	Accommodation and food service activities
ข้อมูลข่าวสารและการสื่อสาร	1,713	39	215	377	285	235	195	162	99	52	32	11	10	Information and communication
กิจกรรมทางการเงินและการประกันภัย	8,241	35	975	2,071	1,560	1,231	996	739	392	146	57	29	9	Financial and insurance activities
กิจกรรมอสังหาริมทรัพย์	759	6	44	80	98	96	98	125	89	52	36	15	19	Real estate activities
กิจกรรมทางวิชาชีพ วิทยาศาสตร์ และเทคนิค	3,778	44	529	1,034	733	495	349	300	168	97	19	5	4	Professional, scientific and technical activities
กิจกรรมการบริหาร และการบริการสนับสนุน	4,842	103	354	676	723	680	726	623	494	276	110	47	29	Administrative and support service activities
การบริหารราชการ การป้องกันประเทศ และการประกันสังคมภาคบังคับ	36,632	162	2,393	6,747	7,816	5,845	5,152	4,460	2,680	1,052	221	66	38	Public administration and defence; compulsory social security
การศึกษา	58,518	274	3,969	9,995	9,377	7,364	6,090	8,640	8,828	3,453	380	88	60	Education
กิจกรรมด้านสุขภาพและงานสังคมสงเคราะห์	29,032	286	2,760	4,909	5,750	4,628	3,810	3,596	2,116	835	201	94	48	Human health and social work activities
ศิลปะ ความบันเทิง และนันทนาการ	3,967	90	290	520	549	591	634	595	390	173	68	35	32	Arts, entertainment and recreation
กิจกรรมบริการด้านอื่น ๆ	42,752	1,139	3,317	4,027	4,734	5,847	6,394	5,903	4,792	3,221	1,898	803	678	Other service activities
กิจกรรมการจ้างงานในครัวเรือนส่วนบุคคล กิจกรรมการผลิตสินค้าและบริการ ที่ทำขึ้นเองเพื่อใช้ในครัวเรือน ซึ่งไม่สามารถ จำแนกกิจกรรมได้อย่างชัดเจน	22,943	623	1,450	2,367	2,259	3,204	3,130	3,193	2,810	1,962	1,094	512	342	Activities of households as employers; undifferentiated goods and services-producing activities of households for own use
กิจกรรมขององค์การระหว่างประเทศ และภาคีสมาชิก	65	-	12	21	10	14	3	2	1	2	-	-	-	Activities of extraterritorial organizations and bodies
ไม่ทราบ	13,610	1,403	1,349	1,504	1,626	1,415	1,512	1,268	1,067	773	514	346	832	Unknown

ตารางที่ 17 ประชากรอายุ 15 ปีขึ้นไปทำงานในรอบปี จำแนกตามสถานภาพการทำงาน กลุ่มอายุ เพศ และเขตการปกครอง

Table 17 Usually economically active population 15 years of age and over by work status, age group, sex and area

กลุ่มอายุ เพศ และเขตการปกครอง	รวม Total	สถานภาพการทำงาน Work status								Age group, sex and area
		นายจ้าง Employer	ผู้ประกอบการ ธุรกิจส่วนตัว โดยไม่มีลูกจ้าง Own account worker	ผู้ช่วยธุรกิจ ในครัวเรือน โดยไม่ได้รับค่าจ้าง Unpaid family worker	ลูกจ้าง Employee			สมาชิกของ การรวมกลุ่ม Member of producer's cooperatives	ไม่ทราบ Unknown	
					รัฐบาล Government employee	รัฐวิสาหกิจ Government enterprise	เอกชน Private employee			
ยอดรวม	6,718,932	104,621	2,574,741	1,794,974	539,427	43,804	1,582,492	45,776	33,097	Total
15 - 19	193,254	636	18,207	101,678	2,559	457	65,533	392	3,792	15 - 19
20 - 24	413,850	2,129	54,843	140,830	47,454	2,389	161,788	1,357	3,060	20 - 24
25 - 29	585,592	5,529	109,552	165,973	65,707	5,265	228,459	1,910	3,198	25 - 29
30 - 34	676,190	9,191	175,104	188,827	73,410	5,357	218,024	1,712	4,566	30 - 34
35 - 39	768,440	12,524	262,763	210,045	69,549	5,378	202,414	1,690	4,078	35 - 39
40 - 44	876,460	15,520	355,806	232,576	67,497	6,999	192,767	1,732	3,564	40 - 44
45 - 49	948,798	17,824	415,110	235,243	81,934	7,195	184,373	3,933	3,186	45 - 49
50 - 54	863,801	16,240	402,495	205,877	80,189	6,268	145,196	4,994	2,540	50 - 54
55 - 59	637,052	11,199	328,973	150,762	42,101	3,627	93,198	5,426	1,766	55 - 59
60 - 64	372,150	6,657	214,942	87,185	6,296	587	49,239	6,245	999	60 - 64
65 - 69	199,934	3,500	121,397	42,844	1,686	154	23,096	6,558	700	65 - 69
70 ขึ้นไป	183,410	3,673	115,550	33,134	1,045	130	18,406	9,826	1,646	70 and over

ตารางที่ 17 ประชากรอายุ 15 ปีขึ้นไปทำงานในรอบปี จำแนกตามสถานภาพการทำงาน กลุ่มอายุ เพศ และเขตการปกครอง (ต่อ)

Table 17 Usually economically active population 15 years of age and over by work status, age group, sex and area (Contd.)

กลุ่มอายุ เพศ และเขตการปกครอง	รวม Total	สถานภาพการทำงาน Work status								Age group, sex and area
		นายจ้าง Employer	ผู้ประกอบการ ธุรกิจส่วนตัว โดยไม่มีลูกจ้าง Own account worker	ผู้ช่วยธุรกิจ ในครัวเรือน โดยไม่ได้รับค่าจ้าง Unpaid family worker	ลูกจ้าง Employee			สมาชิกของ การรวมกลุ่ม Member of producer's cooperatives	ไม่ทราบ Unknown	
					รัฐบาล Government employee	รัฐวิสาหกิจ Government enterprise	เอกชน Private employee			
ชาย	3,445,681	67,978	1,652,303	520,037	302,246	29,707	846,956	9,518	16,936	Male
15 - 19	113,457	364	10,683	58,351	1,757	283	39,736	308	1,975	15 - 19
20 - 24	229,241	1,248	31,380	73,284	32,730	1,390	86,506	1,045	1,657	20 - 24
25 - 29	303,068	3,429	66,373	77,070	28,292	2,929	121,775	1,511	1,689	25 - 29
30 - 34	342,270	5,876	105,942	72,583	32,023	3,333	119,021	1,199	2,294	30 - 34
35 - 39	382,605	7,894	159,596	64,002	35,987	3,494	108,481	1,035	2,116	35 - 39
40 - 44	426,175	9,871	217,652	53,210	38,576	4,855	99,309	915	1,788	40 - 44
45 - 49	467,534	11,509	262,365	42,705	48,140	4,983	95,197	1,025	1,610	45 - 49
50 - 54	434,976	10,760	260,547	30,567	49,529	4,785	76,566	912	1,310	50 - 54
55 - 59	330,053	7,463	218,869	20,773	28,416	3,001	49,980	622	930	55 - 59
60 - 64	200,461	4,663	149,758	12,898	4,733	442	27,119	352	498	60 - 64
65 - 69	111,663	2,475	86,869	7,451	1,299	119	12,872	228	351	65 - 69
70 ขึ้นไป	104,177	2,425	82,268	7,143	765	95	10,395	367	719	70 and over

ตารางที่ 17 ประชากรอายุ 15 ปีขึ้นไปทำงานในรอบปี จำแนกตามสถานภาพการทำงาน กลุ่มอายุ เพศ และเขตการปกครอง (ต่อ)

Table 17 Usually economically active population 15 years of age and over by work status, age group, sex and area (Contd.)

กลุ่มอายุ เพศ และเขตการปกครอง	รวม Total	สถานภาพการทำงาน Work status								Age group, sex and area
		นายจ้าง Employer	ผู้ประกอบการ ธุรกิจส่วนตัว โดยไม่มีลูกจ้าง Own account worker	ผู้ช่วยธุรกิจ ในครัวเรือน โดยไม่ได้รับค่าจ้าง Unpaid family worker	ลูกจ้าง Employee			สมาชิกของ การรวมกลุ่ม Member of producer's cooperatives	ไม่ทราบ Unknown	
					รัฐบาล Government employee	รัฐวิสาหกิจ Government enterprise	เอกชน Private employee			
หญิง	3,273,251	36,644	922,438	1,274,937	237,181	14,098	735,536	36,257	16,161	Female
15 - 19	79,797	272	7,524	43,327	802	174	25,797	84	1,817	15 - 19
20 - 24	184,608	881	23,463	67,546	14,724	998	75,282	313	1,403	20 - 24
25 - 29	282,525	2,100	43,178	88,902	37,415	2,337	106,685	399	1,509	25 - 29
30 - 34	333,919	3,315	69,161	116,244	41,387	2,024	99,003	514	2,272	30 - 34
35 - 39	385,836	4,629	103,167	146,043	33,562	1,884	93,933	655	1,963	35 - 39
40 - 44	450,285	5,649	138,154	179,366	28,920	2,144	93,457	817	1,776	40 - 44
45 - 49	481,263	6,314	152,746	192,538	33,794	2,212	89,176	2,907	1,576	45 - 49
50 - 54	428,825	5,481	141,949	175,310	30,660	1,483	68,630	4,083	1,230	50 - 54
55 - 59	306,999	3,736	110,103	129,989	13,685	627	43,218	4,804	836	55 - 59
60 - 64	171,690	1,995	65,184	74,287	1,564	145	22,121	5,893	501	60 - 64
65 - 69	88,271	1,025	34,528	35,393	387	36	10,224	6,330	349	65 - 69
70 ขึ้นไป	79,233	1,247	33,281	25,992	280	35	8,011	9,459	927	70 and over

ตารางที่ 17 ประชากรอายุ 15 ปีขึ้นไปทำงานในรอบปี จำแนกตามสถานภาพการทำงาน กลุ่มอายุ เพศ และเขตการปกครอง (ต่อ)

Table 17 Usually economically active population 15 years of age and over by work status, age group, sex and area (Contd.)

กลุ่มอายุ เพศ และเขตการปกครอง	รวม Total	สถานภาพการทำงาน Work status							สมาชิกของ การรวมกลุ่ม Member of producer's cooperatives	ไม่ทราบ Unknown	Age group, sex and area
		นายจ้าง Employer	ผู้ประกอบการ ธุรกิจส่วนตัว โดยไม่มีลูกจ้าง Own account worker	ผู้ช่วยธุรกิจ ในครัวเรือน โดยไม่ได้รับค่าจ้าง Unpaid family worker	ลูกจ้าง Employee			เอกชน Private employee			
					รัฐบาล Government employee	รัฐวิสาหกิจ Government enterprise					
ในเขตเทศบาล	2,258,930	53,293	792,996	414,961	265,514	26,304	672,936	17,427	15,499	Municipal area	
15 - 19	49,919	167	4,718	18,730	1,173	182	23,580	233	1,135	15 - 19	
20 - 24	141,358	872	16,426	26,052	20,828	1,197	73,822	951	1,211	20 - 24	
25 - 29	226,676	2,812	35,434	35,760	31,121	2,883	115,942	1,243	1,481	25 - 29	
30 - 34	242,515	5,024	54,269	41,737	35,033	2,962	99,690	1,096	2,704	30 - 34	
35 - 39	254,081	6,395	77,110	46,544	34,148	2,975	83,771	923	2,216	35 - 39	
40 - 44	285,610	7,893	106,056	54,135	33,363	4,327	77,277	911	1,649	40 - 44	
45 - 49	319,055	9,036	129,065	58,461	40,660	4,669	73,895	1,643	1,627	45 - 49	
50 - 54	298,804	8,390	129,627	52,994	41,691	4,132	58,635	2,005	1,330	50 - 54	
55 - 59	212,673	5,695	103,900	39,362	22,884	2,504	35,434	2,031	864	55 - 59	
60 - 64	115,136	3,432	66,111	22,396	3,230	323	17,263	1,943	438	60 - 64	
65 - 69	58,652	1,756	36,054	10,355	816	89	7,470	1,817	296	65 - 69	
70 ขึ้นไป	54,450	1,821	34,227	8,436	568	61	6,158	2,632	548	70 and over	



ตารางที่ 17 ประชากรอายุ 15 ปีขึ้นไปที่ทำงานในรอบปี จำแนกตามสถานภาพการทำงาน กลุ่มอายุ เพศ และเขตการปกครอง (ต่อ)

Table 17 Usually economically active population 15 years of age and over by work status, age group, sex and area (Contd.)

กลุ่มอายุ เพศ และเขตการปกครอง	รวม Total	สถานภาพการทำงาน Work status								Age group, sex and area
		นายจ้าง Employer	ผู้ประกอบการ ธุรกิจส่วนตัว โดยไม่มีลูกจ้าง Own account worker	ผู้ช่วยธุรกิจ ในครัวเรือน โดยไม่ได้รับค่าจ้าง Unpaid family worker	ลูกจ้าง Employee			สมาชิกของ การรวมกลุ่ม Member of producer's cooperatives	ไม่ทราบ Unknown	
					รัฐบาล Government employee	รัฐวิสาหกิจ Government enterprise	เอกชน Private employee			
ชาย	1,140,596	34,135	465,441	114,633	142,627	17,996	352,464	5,718	7,581	Male
15 - 19	28,452	86	2,771	10,575	877	105	13,309	188	538	15 - 19
20 - 24	76,583	496	9,022	13,459	14,072	688	37,433	762	652	20 - 24
25 - 29	114,686	1,711	20,008	16,391	13,426	1,587	59,824	1,019	721	25 - 29
30 - 34	121,730	3,183	30,408	15,930	14,871	1,834	53,388	800	1,317	30 - 34
35 - 39	125,966	4,016	42,592	14,158	17,074	1,920	44,490	616	1,101	35 - 39
40 - 44	137,281	4,931	57,984	12,396	18,308	3,069	39,290	516	787	40 - 44
45 - 49	154,839	5,729	73,548	10,842	22,496	3,173	37,716	561	774	45 - 49
50 - 54	148,813	5,515	76,124	8,126	24,044	3,180	30,671	482	670	50 - 54
55 - 59	108,627	3,759	63,204	5,526	14,169	2,073	19,125	339	432	55 - 59
60 - 64	61,019	2,332	42,720	3,424	2,294	256	9,597	189	208	60 - 64
65 - 69	32,273	1,210	24,173	1,776	602	67	4,201	102	142	65 - 69
70 ขึ้นไป	30,327	1,167	22,887	2,030	394	45	3,421	145	238	70 and over

ตารางที่ 17 ประชากรอายุ 15 ปีขึ้นไปทำงานในรอบปี จำแนกตามสถานภาพการทำงาน กลุ่มอายุ เพศ และเขตการปกครอง (ต่อ)

Table 17 Usually economically active population 15 years of age and over by work status, age group, sex and area (Contd.)

กลุ่มอายุ เพศ และเขตการปกครอง	รวม Total	สถานภาพการทำงาน Work status							สมาชิกของ การรวมกลุ่ม Member of producer's cooperatives	ไม่ทราบ Unknown	Age group, sex and area
		นายจ้าง Employer	ผู้ประกอบการ ธุรกิจส่วนตัว โดยไม่มีลูกจ้าง Own account worker	ผู้ช่วยธุรกิจ ในครัวเรือน โดยไม่ได้รับค่าจ้าง Unpaid family worker	ลูกจ้าง Employee			เอกชน Private employee			
					รัฐบาล Government employee	รัฐวิสาหกิจ Government enterprise	เอกชน				
หญิง	1,118,333	19,158	327,555	300,328	122,887	8,308	320,472	11,709	7,918	Female	
15 - 19	21,467	81	1,946	8,155	296	77	10,271	45	596	15 - 19	
20 - 24	64,775	376	7,404	12,594	6,756	509	36,390	189	558	20 - 24	
25 - 29	111,990	1,102	15,426	19,368	17,694	1,296	56,118	225	761	25 - 29	
30 - 34	120,785	1,841	23,861	25,807	20,162	1,129	46,303	295	1,388	30 - 34	
35 - 39	128,115	2,379	34,518	32,386	17,074	1,055	39,281	307	1,114	35 - 39	
40 - 44	148,330	2,962	48,073	41,739	15,055	1,258	37,986	395	861	40 - 44	
45 - 49	164,216	3,307	55,517	47,618	18,164	1,497	36,179	1,082	852	45 - 49	
50 - 54	149,990	2,875	53,503	44,868	17,646	952	27,963	1,522	660	50 - 54	
55 - 59	104,046	1,936	40,695	33,836	8,715	431	16,309	1,692	432	55 - 59	
60 - 64	54,118	1,100	23,391	18,972	937	68	7,666	1,754	230	60 - 64	
65 - 69	26,379	546	11,881	8,579	213	22	3,269	1,715	154	65 - 69	
70 ขึ้นไป	24,123	654	11,339	6,406	174	15	2,737	2,487	310	70 and over	

ตารางที่ 17 ประชากรอายุ 15 ปีขึ้นไปทำงานในรอบปี จำแนกตามสถานภาพการทำงาน กลุ่มอายุ เพศ และเขตการปกครอง (ต่อ)

Table 17 Usually economically active population 15 years of age and over by work status, age group, sex and area (Contd.)

กลุ่มอายุ เพศ และเขตการปกครอง	รวม Total	สถานภาพการทำงาน Work status							สมาชิกของ การรวมกลุ่ม Member of producer's cooperatives	ไม่ทราบ Unknown	Age group, sex and area
		นายจ้าง Employer	ผู้ประกอบการ ธุรกิจส่วนตัว โดยไม่มีลูกจ้าง Own account worker	ผู้ช่วยธุรกิจ ในครัวเรือน โดยไม่ได้รับค่าจ้าง Unpaid family worker	ลูกจ้าง Employee			เอกชน Private employee			
					รัฐบาล Government employee	รัฐวิสาหกิจ Government enterprise	เอกชน				
นอกเขตเทศบาล	4,460,002	51,328	1,781,744	1,380,013	273,913	17,501	909,556	28,349	17,598	Non-municipal area	
15 - 19	143,335	468	13,489	82,948	1,386	275	41,953	158	2,658	15 - 19	
20 - 24	272,491	1,257	38,417	114,778	26,627	1,192	87,965	406	1,849	20 - 24	
25 - 29	358,916	2,716	74,118	130,213	34,587	2,382	112,517	667	1,716	25 - 29	
30 - 34	433,675	4,167	120,834	147,090	38,377	2,394	118,333	617	1,862	30 - 34	
35 - 39	514,360	6,129	185,653	163,501	35,401	2,403	118,643	767	1,863	35 - 39	
40 - 44	590,850	7,627	249,750	178,441	34,134	2,672	115,490	821	1,915	40 - 44	
45 - 49	629,743	8,788	286,045	176,783	41,273	2,526	110,478	2,290	1,560	45 - 49	
50 - 54	564,997	7,850	272,868	152,883	38,499	2,136	86,561	2,990	1,210	50 - 54	
55 - 59	424,379	5,504	225,073	111,400	19,217	1,123	57,764	3,396	902	55 - 59	
60 - 64	257,014	3,225	148,830	64,789	3,066	264	31,976	4,302	561	60 - 64	
65 - 69	141,282	1,744	85,343	32,489	871	65	15,626	4,741	404	65 - 69	
70 ขึ้นไป	128,959	1,852	81,323	24,698	476	69	12,249	7,194	1,098	70 and over	

ตารางที่ 17 ประชากรอายุ 15 ปีขึ้นไปทำงานในรอบปี จำแนกตามสถานภาพการทำงาน กลุ่มอายุ เพศ และเขตการปกครอง (ต่อ)

Table 17 Usually economically active population 15 years of age and over by work status, age group, sex and area (Contd.)

กลุ่มอายุ เพศ และเขตการปกครอง	รวม Total	สถานภาพการทำงาน Work status							สมาชิกของ การรวมกลุ่ม Member of producer's cooperatives	ไม่ทราบ Unknown	Age group, sex and area
		นายจ้าง Employer	ผู้ประกอบการ ธุรกิจส่วนตัว โดยไม่มีลูกจ้าง Own account worker	ผู้ช่วยธุรกิจ ในครัวเรือน โดยไม่ได้รับค่าจ้าง Unpaid family worker	ลูกจ้าง Employee			เอกชน Private employee			
					รัฐบาล Government employee	รัฐวิสาหกิจ Government enterprise	เอกชน				
ชาย	2,305,085	33,842	1,186,861	405,404	159,619	11,711	494,492	3,800	9,355	Male	
15 - 19	85,005	278	7,912	47,776	880	178	26,427	120	1,437	15 - 19	
20 - 24	152,658	752	22,358	59,826	18,659	702	49,073	283	1,005	20 - 24	
25 - 29	188,381	1,718	46,366	60,679	14,866	1,341	61,951	492	968	25 - 29	
30 - 34	220,540	2,693	75,534	56,653	17,152	1,499	65,633	398	977	30 - 34	
35 - 39	256,639	3,879	117,004	49,845	18,913	1,574	63,991	419	1,014	35 - 39	
40 - 44	288,895	4,940	159,668	40,814	20,269	1,786	60,019	399	1,001	40 - 44	
45 - 49	312,695	5,781	188,817	31,863	25,643	1,811	57,481	464	836	45 - 49	
50 - 54	286,162	5,244	184,423	22,441	25,485	1,605	45,895	429	640	50 - 54	
55 - 59	221,426	3,705	155,665	15,247	14,247	927	30,854	284	497	55 - 59	
60 - 64	139,442	2,330	107,038	9,474	2,439	186	17,521	164	290	60 - 64	
65 - 69	79,390	1,266	62,696	5,674	697	52	8,672	126	209	65 - 69	
70 ขึ้นไป	73,850	1,258	59,381	5,112	371	50	6,975	222	481	70 and over	

ตารางที่ 17 ประชากรอายุ 15 ปีขึ้นไปทำงานในรอบปี จำแนกตามสถานภาพการทำงาน กลุ่มอายุ เพศ และเขตการปกครอง (ต่อ)

Table 17 Usually economically active population 15 years of age and over by work status, age group, sex and area (Contd.)

กลุ่มอายุ เพศ และเขตการปกครอง	รวม Total	สถานภาพการทำงาน Work status							สมาชิกของ การรวมกลุ่ม Member of producer's cooperatives	ไม่ทราบ Unknown	Age group, sex and area
		นายจ้าง Employer	ผู้ประกอบการ ธุรกิจส่วนตัว โดยไม่มีลูกจ้าง Own account worker	ผู้ช่วยธุรกิจ ในครัวเรือน โดยไม่ได้รับค่าจ้าง Unpaid family worker	ลูกจ้าง Employee			เอกชน Private employee			
					รัฐบาล Government employee	รัฐวิสาหกิจ Government enterprise					
หญิง	2,154,917	17,486	594,883	974,609	114,294	5,790	415,064	24,549	8,243	Female	
15 - 19	58,330	191	5,577	35,172	506	97	15,526	39	1,221	15 - 19	
20 - 24	119,833	505	16,059	54,952	7,968	490	38,892	124	844	20 - 24	
25 - 29	170,535	998	27,752	69,534	19,721	1,041	50,567	174	748	25 - 29	
30 - 34	213,134	1,474	45,300	90,437	21,225	895	52,700	218	884	30 - 34	
35 - 39	257,721	2,250	68,649	113,656	16,487	829	54,652	348	848	35 - 39	
40 - 44	301,955	2,688	90,082	137,627	13,866	886	55,471	422	915	40 - 44	
45 - 49	317,047	3,007	97,228	144,920	15,630	715	52,997	1,826	724	45 - 49	
50 - 54	278,835	2,606	88,445	130,442	13,014	531	40,666	2,560	570	50 - 54	
55 - 59	202,953	1,800	69,408	96,153	4,970	196	26,909	3,112	405	55 - 59	
60 - 64	117,572	895	41,793	55,315	627	78	14,455	4,139	271	60 - 64	
65 - 69	61,892	478	22,647	26,814	174	13	6,954	4,615	195	65 - 69	
70 ขึ้นไป	55,110	594	21,942	19,586	106	20	5,274	6,972	617	70 and over	

ตารางที่ 18 ประชากร จำแนกตามสถานที่เกิด เพศ และเขตการปกครอง

Table 18 Population by place of birth, sex and area

สถานที่เกิด	ประชากร Population			ในเขตเทศบาล Municipal area			นอกเขตเทศบาล Non-municipal area			Place of birth
	รวม	ชาย	หญิง	รวม	ชาย	หญิง	รวม	ชาย	หญิง	
	Total	Male	Female	Total	Male	Female	Total	Male	Female	
ยอดรวม	11,656,040	5,716,158	5,939,882	4,038,090	1,939,139	2,098,951	7,617,950	3,777,019	3,840,931	Total
เกิดในประเทศ	11,368,580	5,569,752	5,798,828	3,908,120	1,872,884	2,035,235	7,460,461	3,696,868	3,763,593	Native Born
กรุงเทพมหานคร	110,697	58,665	52,032	52,663	27,931	24,731	58,034	30,733	27,300	Bangkok Metropolis
กาญจนบุรี	7,775	4,080	3,694	2,854	1,428	1,426	4,921	2,652	2,269	Kanchanaburi
จันทบุรี	3,535	1,806	1,729	1,683	861	822	1,851	944	907	Chanthaburi
ฉะเชิงเทรา	4,506	2,489	2,017	1,915	1,065	851	2,591	1,424	1,167	Chachoengsao
ชลบุรี	12,456	6,515	5,941	5,017	2,632	2,386	7,438	3,884	3,555	Chon Buri
ชัยนาท	36,752	17,531	19,221	9,923	4,524	5,399	26,829	13,007	13,822	Chai Nat
ตราด	1,547	781	766	718	359	358	829	421	408	Trat
นครนายก	2,931	1,529	1,402	1,112	600	512	1,819	929	890	Nakhon Nayok
นครปฐม	10,431	5,495	4,935	4,007	2,045	1,962	6,424	3,450	2,974	Nakhon Pathom
นนทบุรี	6,389	3,387	3,003	2,681	1,458	1,223	3,708	1,928	1,780	Nonthaburi
ปทุมธานี	7,166	3,755	3,411	2,444	1,288	1,156	4,722	2,467	2,256	Pathum Thani
ประจวบคีรีขันธ์	3,059	1,563	1,496	1,407	706	701	1,652	856	795	Prachuap Khiri Khan
ปราจีนบุรี	7,158	3,759	3,399	2,871	1,474	1,396	4,287	2,285	2,002	Prachin Buri
พระนครศรีอยุธยา	13,018	7,030	5,987	5,007	2,729	2,277	8,011	4,301	3,710	Phra Nakhon Si Ayutthaya
เพชรบุรี	4,626	2,416	2,210	1,768	937	830	2,858	1,479	1,379	Phetchaburi
ระยอง	4,700	2,334	2,365	1,773	861	912	2,926	1,473	1,453	Rayong
ราชบุรี	8,400	4,661	3,739	3,638	2,008	1,630	4,762	2,653	2,109	Ratchaburi
ลพบุรี	27,745	14,071	13,673	7,959	3,913	4,046	19,786	10,158	9,627	Lop Buri
สมุทรปราการ	9,972	5,183	4,790	3,426	1,797	1,629	6,546	3,386	3,161	Samut Prakan

ตารางที่ 18 ประชากร จำแนกตามสถานที่เกิด เพศ และเขตการปกครอง (ต่อ)

Table 18 Population by place of birth, sex and area (Contd.)

สถานที่เกิด	ประชากร Population			ในเขตเทศบาล Municipal area			นอกเขตเทศบาล Non-municipal area			Place of birth
	รวม	ชาย	หญิง	รวม	ชาย	หญิง	รวม	ชาย	หญิง	
	Total	Male	Female	Total	Male	Female	Total	Male	Female	
สมุทรสงคราม	2,246	1,179	1,067	1,180	582	598	1,066	597	469	Samut Songkhram
สมุทรสาคร	5,317	2,807	2,510	1,720	900	820	3,597	1,907	1,690	Samut Sakhon
สระแก้ว	580	324	255	146	88	58	433	236	198	Sa Kaeo
สระบุรี	14,041	7,078	6,962	4,409	2,205	2,205	9,631	4,874	4,758	Saraburi
สิงห์บุรี	10,771	5,377	5,395	2,921	1,476	1,445	7,850	3,900	3,950	Sing Buri
สุพรรณบุรี	22,966	12,081	10,885	6,114	3,200	2,915	16,852	8,881	7,970	Suphan Buri
อ่างทอง	6,616	3,529	3,087	2,431	1,313	1,118	4,186	2,216	1,969	Ang Thong
กำแพงเพชร	615,460	301,614	313,846	169,706	80,723	88,983	445,754	220,890	224,864	Kamphaeng Phet
เชียงใหม่	1,125,343	554,138	571,204	440,635	213,024	227,610	684,708	341,114	343,594	Chiang Rai
เชียงใหม่	1,531,607	749,811	781,797	804,901	385,949	418,953	726,706	363,862	362,844	Chiang Mai
ตาก	446,938	220,798	226,139	115,668	55,689	59,979	331,270	165,109	166,161	Tak
นครสวรรค์	966,050	467,422	498,627	219,967	104,305	115,662	746,083	363,118	382,965	Nakhon Sawan
น่าน	463,453	229,410	234,043	111,757	53,451	58,306	351,697	175,959	175,737	Nan
พะเยา	393,629	194,636	198,994	208,067	100,504	107,563	185,562	94,131	91,431	Phayao
พิจิตร	587,213	285,134	302,078	145,067	68,255	76,812	442,146	216,879	225,267	Phichit
พิษณุโลก	786,108	381,317	404,792	173,280	80,833	92,447	612,829	300,484	312,344	Phitsanulok
เพชรบูรณ์	779,993	382,020	397,973	141,925	67,403	74,522	638,068	314,617	323,451	Phetchabun
แพร่	423,728	206,323	217,405	161,612	77,137	84,475	262,116	129,186	132,930	Phrae
แม่ฮ่องสอน	196,110	98,034	98,076	35,210	16,633	18,578	160,899	81,401	79,499	Mae Hong Son
ลำปาง	712,730	350,854	361,876	351,460	167,927	183,533	361,270	182,927	178,343	Lampang
ลำพูน	363,055	177,127	185,928	226,051	108,355	117,696	137,004	68,772	68,232	Lamphun

ตารางที่ 18 ประชากร จำแนกตามสถานที่เกิด เพศ และเขตการปกครอง (ต่อ)

Table 18 Population by place of birth, sex and area (Contd.)

สถานที่เกิด	ประชากร Population			ในเขตเทศบาล Municipal area			นอกเขตเทศบาล Non-municipal area			Place of birth
	รวม	ชาย	หญิง	รวม	ชาย	หญิง	รวม	ชาย	หญิง	
	Total	Male	Female	Total	Male	Female	Total	Male	Female	
สุโขทัย	611,558	294,828	316,730	164,819	77,431	87,388	446,740	217,398	229,342	Sukhothai
อุดรดิต	431,712	210,024	221,688	140,861	67,180	73,682	290,851	142,844	148,006	Uttaradit
อุทัยธานี	269,000	129,802	139,198	63,886	30,275	33,611	205,113	99,527	105,586	Uthai Thani
กาฬสินธุ์	13,661	6,623	7,038	4,444	2,136	2,308	9,217	4,487	4,730	Kalasin
ขอนแก่น	36,319	17,956	18,363	9,500	4,757	4,742	26,819	13,198	13,621	Khon Kaen
ชัยภูมิ	25,096	12,119	12,977	6,294	2,976	3,317	18,802	9,142	9,659	Chaiyaphum
นครพนม	4,638	2,218	2,420	1,824	845	979	2,814	1,373	1,441	Nakhon Phanom
นครราชสีมา	44,598	22,100	22,498	13,164	6,595	6,568	31,434	15,504	15,930	Nakhon Ratchasima
บุรีรัมย์	16,747	8,140	8,607	4,383	2,106	2,277	12,363	6,033	6,330	Buri Ram
มหาสารคาม	15,332	7,654	7,678	3,635	1,856	1,780	11,697	5,798	5,898	Maha Sarakham
มุกดาหาร	1,925	897	1,028	773	386	387	1,152	511	641	Mukdahan
ยโสธร	2,127	965	1,162	800	372	427	1,328	593	735	Yasothon
ร้อยเอ็ด	19,802	9,763	10,040	6,053	2,850	3,202	13,750	6,912	6,838	Roi Et
เลย	14,729	7,006	7,723	4,186	1,843	2,343	10,543	5,164	5,380	Loei
ศรีสะเกษ	9,943	4,908	5,035	3,047	1,503	1,544	6,896	3,405	3,491	Si Sa Ket
สกลนคร	8,324	3,951	4,374	2,868	1,348	1,520	5,457	2,603	2,854	Sakon Nakhon
สุรินทร์	11,564	5,725	5,839	3,479	1,775	1,704	8,085	3,950	4,135	Surin
หนองคาย	8,146	3,871	4,275	2,719	1,236	1,483	5,427	2,636	2,791	Nong Khai
อุดรธานี	28,167	13,544	14,623	7,119	3,341	3,777	21,048	10,203	10,845	Udon Thani
อุบลราชธานี	21,124	10,358	10,766	7,473	3,542	3,931	13,651	6,816	6,835	Ubon Ratchathani
หนองบัวลำภู	390	207	183	73	41	32	317	166	150	Nong Bua Lam Phu



ตารางที่ 18 ประชากร จำแนกตามสถานที่เกิด เพศ และเขตการปกครอง (ต่อ)

Table 18 Population by place of birth, sex and area (Contd.)

สถานที่เกิด	ประชากร Population			ในเขตเทศบาล Municipal area			นอกเขตเทศบาล Non-municipal area			Place of birth
	รวม	ชาย	หญิง	รวม	ชาย	หญิง	รวม	ชาย	หญิง	
	Total	Male	Female	Total	Male	Female	Total	Male	Female	
อำนาจเจริญ	253	119	133	62	34	29	190	86	104	Amnat Charoen
กระบี่	1,047	524	522	503	259	243	544	265	279	Krabi
ชุมพร	2,545	1,371	1,175	1,224	626	598	1,321	744	577	Chumphon
ตรัง	1,868	1,055	813	1,011	563	448	857	492	365	Trang
นครศรีธรรมราช	6,720	3,548	3,172	3,359	1,730	1,629	3,361	1,818	1,543	Nakhon Si Thammarat
นราธิวาส	1,621	691	929	970	364	606	650	328	323	Narathiwat
ปัตตานี	1,128	505	623	665	275	390	463	230	233	Pattani
พังงา	947	506	440	485	255	230	462	251	211	Phangnga
พัทลุง	1,415	779	636	728	405	323	687	373	313	Phatthalung
ภูเก็ต	1,964	1,019	945	931	477	455	1,033	543	490	Phuket
ยะลา	1,635	816	819	989	491	498	646	325	320	Yala
ระนอง	822	424	398	357	186	171	465	238	227	Ranong
สงขลา	4,677	2,519	2,158	2,549	1,339	1,211	2,128	1,180	947	Songkhla
สตูล	575	288	287	310	150	159	265	138	127	Satun
สุราษฎร์ธานี	3,944	2,062	1,882	1,805	932	873	2,139	1,130	1,009	Surat Thani
ไม่ทราบจังหวัด	5,706	2,803	2,903	3,680	1,832	1,848	2,026	971	1,055	Unknown province
เกิดต่างประเทศ	250,701	128,070	122,631	109,658	56,328	53,330	141,043	71,742	69,301	Foreign Born
ไม่ทราบ	36,759	18,336	18,423	20,313	9,927	10,386	16,446	8,409	8,037	Unknown

ตารางที่ 19 ประชากร จำแนกตามลักษณะการย้ายถิ่น เพศ และเขตการปกครอง  
Table 19 Population by type of migration, sex and area

ลักษณะการย้ายถิ่น	ประชากร Population			ในเขตเทศบาล Municipal area			นอกเขตเทศบาล Non-municipal area			Type of migration
	รวม	ชาย	หญิง	รวม	ชาย	หญิง	รวม	ชาย	หญิง	
	Total	Male	Female	Total	Male	Female	Total	Male	Female	
ยอดรวม	11,656,040	5,716,158	5,939,882	4,038,090	1,939,139	2,098,951	7,617,950	3,777,019	3,840,931	Total
ผู้ที่อาศัยอยู่ในจังหวัดที่เกิดใน พ.ศ. 2553	9,905,944	4,841,147	5,064,797	3,316,129	1,586,472	1,729,657	6,589,815	3,254,675	3,335,140	Living in province of birth in 2010
ไม่เคยย้ายถิ่นตั้งแต่ พ.ศ. 2548	9,475,898	4,622,466	4,853,432	3,075,617	1,468,354	1,607,263	6,400,281	3,154,112	3,246,169	Has not migrated since 2005
ย้ายถิ่นตั้งแต่ พ.ศ. 2548	430,046	218,681	211,365	240,512	118,118	122,394	189,534	100,563	88,971	Migrated since 2005
ย้ายภายในจังหวัด	307,826	157,898	149,928	187,911	92,817	95,094	119,914	65,081	54,833	Migrated within province
ย้ายมาจากจังหวัดอื่น	85,346	41,976	43,369	36,778	17,298	19,481	48,567	24,679	23,889	Migrated from other province
ย้ายมาจากต่างประเทศ	2,787	1,396	1,391	1,027	496	531	1,760	900	860	Migrated from abroad
ไม่ทราบว่าย้ายมาจากไหน	34,088	17,412	16,677	14,796	7,509	7,288	19,292	9,903	9,389	Migrated from unknown place
ไม่ทราบว่าย้ายถิ่นหรือไม่	-	-	-	-	-	-	-	-	-	Unknown
ผู้ที่ไม่อาศัยอยู่ในจังหวัดที่เกิดใน พ.ศ. 2553	1,456,930	725,802	731,128	588,310	284,581	303,730	868,620	441,222	427,398	Not living in province of birth in 2010
ไม่เคยย้ายถิ่นตั้งแต่ พ.ศ. 2548	1,090,379	540,606	549,773	380,355	184,709	195,646	710,024	355,897	354,127	Has not migrated since 2005
ย้ายถิ่นตั้งแต่ พ.ศ. 2548	366,551	185,196	181,355	207,956	99,872	108,084	158,596	85,325	73,271	Migrated since 2005
ย้ายภายในจังหวัด	51,406	25,633	25,773	33,184	16,158	17,026	18,222	9,475	8,747	Migrated within province
ย้ายมาจากจังหวัดที่เกิด	258,081	129,295	128,786	146,498	69,214	77,284	111,584	60,081	51,503	Migrated from province of birth
ย้ายมาจากจังหวัดอื่น	56,004	29,620	26,384	27,599	14,056	13,543	28,406	15,565	12,841	Migrated from other province
ย้ายมาจากต่างประเทศ	931	584	347	628	421	206	303	163	141	Migrated from abroad
ไม่ทราบว่าย้ายมาจากไหน	129	64	65	48	23	25	81	41	40	Migrated from unknown place
ไม่ทราบว่าย้ายถิ่นหรือไม่	-	-	-	-	-	-	-	-	-	Unknown
ไม่ทราบจังหวัดที่เกิด	5,706	2,803	2,903	3,680	1,832	1,848	2,026	971	1,055	Unknown province of birth
เกิดต่างประเทศ	250,701	128,070	122,631	109,658	56,328	53,330	141,043	71,742	69,301	Foreign born
ไม่ทราบ	36,759	18,336	18,423	20,313	9,927	10,386	16,446	8,409	8,037	Unknown

ตารางที่ 20 ประชากรที่ย้ายถิ่นภายใน 5 ปี จำแนกตามสถานที่อยู่ก่อนย้าย กลุ่มอายุ และเพศ

Table 20 Population who migrated within previous five years by previous place of residence, age group and sex

สถานที่อยู่ก่อนย้าย และเพศ	รวม Total	กลุ่มอายุ Age group											Previous place of residence and sex
		0 - 4	5 - 9	10 - 14	15 - 19	20 - 24	25 - 29	30 - 39	40 - 49	50 - 59	60 - 69	70 ขึ้นไป and over	
ยอดรวม	11,656,040	652,850	725,140	871,989	853,607	693,185	697,443	1,605,385	2,002,783	1,768,875	954,880	829,903	Total
ยอดรวมผู้ย้ายถิ่น	901,501	61,531	40,412	48,484	134,874	177,369	112,386	151,770	89,284	51,637	21,170	12,583	Total migrants
ส่วนร้อยละ	7.7	9.4	5.6	5.6	15.8	25.6	16.1	9.5	4.5	2.9	2.2	1.5	Percent
ย้ายภายในจังหวัด	379,681	15,767	16,613	24,990	62,782	76,151	47,856	63,450	38,171	21,422	7,858	4,620	Migrated within province
เขตการปกครอง	379,681	15,767	16,613	24,990	62,782	76,151	47,856	63,450	38,171	21,422	7,858	4,620	Area
จากในเขตเทศบาล	167,349	7,406	6,255	8,037	21,615	33,135	24,719	31,765	18,225	10,455	3,651	2,086	From municipal area
จากนอกเขตเทศบาล	170,632	6,718	8,561	14,222	32,797	34,139	18,963	25,789	15,856	8,502	3,183	1,903	From non-municipal area
ไม่ทราบเขต	41,700	1,644	1,798	2,731	8,370	8,878	4,174	5,896	4,090	2,465	1,024	631	Unknown area
อำเภอ	379,681	15,767	16,613	24,990	62,782	76,151	47,856	63,450	38,171	21,422	7,858	4,620	Amphoe
อำเภอเดียวกัน	197,492	9,931	10,160	14,000	26,813	33,686	25,961	35,589	21,418	12,324	4,745	2,866	Within amphoe
ต่างอำเภอ	181,959	5,821	6,433	10,970	35,928	42,448	21,857	27,822	16,731	9,088	3,109	1,753	Different amphoe
ไม่ทราบอำเภอ	229	15	20	21	42	18	38	39	22	10	4	1	Unknown amphoe
ย้ายมาจากจังหวัดอื่น	407,512	33,038	18,239	18,764	61,308	84,410	47,743	66,307	38,984	23,509	9,142	6,067	Migrated from other province
จากในเขตเทศบาล	177,313	15,256	8,126	7,591	22,234	32,761	22,452	31,696	18,436	11,954	4,285	2,521	From municipal area
จากนอกเขตเทศบาล	173,723	14,613	8,085	8,559	26,015	35,416	20,524	28,348	16,462	9,164	3,737	2,799	From non-municipal area
ไม่ทราบเขต	56,476	3,169	2,027	2,613	13,059	16,233	4,767	6,263	4,086	2,391	1,119	747	Unknown area
ย้ายมาจากจังหวัด	407,512	33,038	18,239	18,764	61,308	84,410	47,743	66,307	38,984	23,509	9,142	6,067	Migrated from province
กรุงเทพมหานคร	39,453	5,656	2,845	2,086	2,576	3,310	4,627	8,136	5,043	3,330	1,332	513	Bangkok Metropolis
กาญจนบุรี	1,916	131	112	136	222	264	190	432	253	121	35	19	Kanchanaburi
จันทบุรี	1,059	83	59	61	114	132	124	187	151	85	38	24	Chanthaburi
ฉะเชิงเทรา	1,237	160	77	66	120	119	119	279	130	95	49	22	Chachoengsao
ชลบุรี	5,875	1,171	473	366	411	557	638	1,151	639	297	111	62	Chon Buri
ชัยนาท	3,763	212	109	190	630	755	379	570	389	288	133	108	Chai Nat
ตราด	468	27	22	27	56	85	64	94	38	32	13	9	Trat
นครนายก	526	61	31	27	48	69	67	84	58	43	23	14	Nakhon Nayok

ตารางที่ 20 ประชากรที่ย้ายถิ่นภายใน 5 ปี จำแนกตามสถานที่อยู่ก่อนย้าย กลุ่มอายุ และเพศ (ต่อ)

Table 20 Population who migrated within previous five years by previous place of residence, age group and sex (Contd.)

สถานที่อยู่ก่อนย้าย และเพศ	รวม Total	กลุ่มอายุ Age group											Previous place of residence and sex
		0 - 4	5 - 9	10 - 14	15 - 19	20 - 24	25 - 29	30 - 39	40 - 49	50 - 59	60 - 69	70 ขึ้นไป and over	
นครปฐม	2,304	234	171	136	219	255	322	395	276	168	77	52	Nakhon Pathom
นนทบุรี	3,703	313	214	189	550	462	325	691	480	295	132	52	Nonthaburi
ปทุมธานี	3,672	533	313	221	340	398	410	642	426	246	107	37	Pathum Thani
ประจวบคีรีขันธ์	997	74	67	67	137	136	106	171	113	85	31	9	Prachuap Khiri Khan
ปราจีนบุรี	1,008	123	67	54	92	90	126	194	147	66	30	19	Prachin Buri
พระนครศรีอยุธยา	2,964	413	206	135	299	294	339	563	355	215	77	67	Phra Nakhon Si Ayutthaya
เพชรบุรี	795	63	24	25	90	116	86	156	122	68	29	17	Phetchaburi
ระยอง	2,729	474	215	154	134	256	249	434	244	500	44	26	Rayong
ราชบุรี	1,661	123	91	74	187	201	203	328	243	117	58	36	Ratchaburi
ลพบุรี	4,297	530	218	187	414	558	469	732	552	351	170	117	Lop Buri
สมุทรปราการ	4,014	661	377	310	339	293	368	780	479	253	96	59	Samut Prakan
สมุทรสงคราม	447	39	12	18	37	55	33	135	62	38	15	3	Samut Songkhram
สมุทรสาคร	1,846	353	176	125	148	145	229	338	195	84	41	11	Samut Sakhon
สระแก้ว	987	76	67	69	88	121	129	231	122	45	17	22	Sa Kaeo
สระบุรี	2,145	213	143	103	237	306	199	399	234	183	75	54	Saraburi
สิงห์บุรี	1,038	64	44	51	144	154	101	163	143	96	46	31	Sing Buri
สุพรรณบุรี	2,818	178	134	174	325	380	328	538	383	229	97	53	Suphan Buri
อ่างทอง	1,084	82	37	56	133	204	118	168	137	94	25	28	Ang Thong
กำแพงเพชร	13,889	1,214	611	726	2,481	2,575	1,398	2,024	1,519	785	318	238	Kamphaeng Phet
เชียงใหม่	31,187	1,071	955	1,402	5,490	10,163	3,747	4,050	2,198	1,317	493	300	Chiang Rai
เชียงใหม่	27,018	1,734	1,092	1,380	3,121	5,719	4,421	4,861	2,374	1,512	489	316	Chiang Mai
ตาก	11,651	483	366	689	2,992	2,458	1,277	1,652	859	443	264	168	Tak
นครสวรรค์	13,277	1,455	612	591	2,127	2,106	1,292	2,017	1,367	948	461	300	Nakhon Sawan
น่าน	10,857	391	321	354	2,601	3,256	1,174	1,258	681	334	95	391	Nan
พะเยา	14,379	783	338	459	2,960	4,386	1,844	1,808	904	621	179	97	Phayao
พิจิตร	11,245	556	328	485	2,364	2,629	1,096	1,437	1,075	728	328	218	Phichit

ตารางที่ 20 ประชากรที่ย้ายถิ่นภายใน 5 ปี จำแนกตามสถานที่อยู่ก่อนย้าย กลุ่มอายุ และเพศ (ต่อ)

Table 20 Population who migrated within previous five years by previous place of residence, age group and sex (Contd.)

สถานที่อยู่ก่อนย้าย และเพศ	รวม Total	กลุ่มอายุ Age group											Previous place of residence and sex
		0 - 4	5 - 9	10 - 14	15 - 19	20 - 24	25 - 29	30 - 39	40 - 49	50 - 59	60 - 69	70 ขึ้นไป and over	
พิษณุโลก	12,608	1,196	978	520	1,178	1,868	1,559	2,386	1,580	812	332	199	Phitsanulok
เพชรบูรณ์	18,241	3,800	1,011	957	2,445	2,518	1,403	2,303	1,711	1,134	515	445	Phetchabun
แพร่	12,932	297	224	272	2,534	4,655	1,649	1,696	835	475	177	121	Phrae
แม่ฮ่องสอน	9,860	594	443	672	1,835	2,227	1,258	1,488	735	413	122	75	Mae Hong Son
ลำปาง	23,029	893	502	546	4,047	7,440	3,161	3,498	1,396	974	355	218	Lampang
ลำพูน	14,495	499	261	282	3,486	4,756	1,627	1,791	954	546	157	135	Lamphun
สุโขทัย	14,383	642	309	321	3,146	4,627	1,350	1,807	1,178	621	202	181	Sukhothai
อุดรดิตถ์	7,867	295	209	274	1,421	2,239	910	1,170	674	415	147	113	Uttaradit
อุทัยธานี	4,533	166	103	187	1,055	1,225	501	585	323	193	108	88	Uthai Thani
กาฬสินธุ์	1,677	107	88	89	187	252	236	383	197	83	35	21	Kalasin
ขอนแก่น	4,855	480	237	219	454	696	582	929	626	316	147	170	Khon Kaen
ชัยภูมิ	3,724	449	211	214	444	448	430	681	446	216	121	64	Chaiyaphum
นครพนม	1,205	78	76	74	135	174	191	270	124	54	23	6	Nakhon Phanom
นครราชสีมา	5,096	404	262	274	496	554	645	1,120	705	341	162	134	Nakhon Ratchasima
บุรีรัมย์	2,482	202	121	127	241	319	338	623	324	130	36	21	Buri Ram
มหาสารคาม	1,331	79	49	72	140	162	175	314	183	98	42	17	Maha Sarakham
มุกดาหาร	494	27	23	24	53	62	89	116	67	20	11	3	Mukdahan
ยโสธร	894	69	31	36	104	162	106	196	121	34	16	18	Yasothon
ร้อยเอ็ด	2,222	156	82	127	219	448	305	461	203	127	53	39	Roi Et
เลย	3,046	335	138	138	449	514	340	493	306	189	75	68	Loei
ศรีสะเกษ	1,998	139	101	133	247	284	280	486	193	68	40	29	Si Sa Ket
สกลนคร	1,936	144	90	103	181	296	288	509	216	67	25	18	Sakon Nakhon
สุรินทร์	2,653	194	166	129	210	382	336	677	331	125	54	51	Surin
หนองคาย	2,007	141	104	92	242	272	255	504	256	84	40	17	Nong Khai
อุดรธานี	3,353	196	159	160	423	538	404	779	389	178	83	44	Udon Thani
อุบลราชธานี	2,913	194	169	184	330	497	388	624	291	139	62	36	Ubon Ratchathani

ตารางที่ 20 ประชากรที่ย้ายถิ่นภายใน 5 ปี จำแนกตามสถานที่อยู่ก่อนย้าย กลุ่มอายุ และเพศ (ต่อ)

Table 20 Population who migrated within previous five years by previous place of residence, age group and sex (Contd.)

สถานที่อยู่ก่อนย้าย และเพศ	รวม Total	กลุ่มอายุ Age group											Previous place of residence and sex
		0 - 4	5 - 9	10 - 14	15 - 19	20 - 24	25 - 29	30 - 39	40 - 49	50 - 59	60 - 69	70 ขึ้นไป and over	
หนองบัวลำภู	954	74	43	38	120	158	132	234	104	29	19	6	Nong Bua Lam Phu
อำนาจเจริญ	478	53	28	29	54	61	68	101	54	19	6	4	Amnat Charoen
กระบี่	469	53	25	32	46	76	46	92	67	28	4	-	Krabi
ชุมพร	860	42	66	54	111	97	81	158	137	73	19	20	Chumphon
ตรัง	567	42	41	27	66	96	63	105	70	37	14	7	Trang
นครศรีธรรมราช	1,655	117	88	95	169	174	186	375	241	138	48	23	Nakhon Si Thammarat
นราธิวาส	752	30	33	26	168	227	94	72	49	30	19	5	Narathiwat
ปัตตานี	618	31	29	26	61	201	77	61	61	36	27	8	Pattani
พังงา	347	41	20	23	47	45	29	67	38	21	10	5	Phangnga
พัทลุง	471	26	29	26	70	70	51	108	46	30	12	3	Phatthalung
ภูเก็ต	1,591	180	124	60	133	138	86	231	156	452	21	9	Phuket
ยะลา	758	77	43	42	90	177	77	103	63	67	16	4	Yala
ระนอง	420	35	25	39	39	40	41	82	69	35	11	4	Ranong
สงขลา	1,800	169	140	144	216	262	148	303	201	129	62	27	Songkhla
สตูล	265	21	10	16	37	72	26	37	23	21	3	-	Satun
สุราษฎร์ธานี	1,750	166	124	111	200	187	152	314	270	140	62	23	Surat Thani
ไม่ทราบจังหวัด	7,614	370	298	556	1,758	1,708	980	881	580	265	121	97	Unknown province
<b>ย้ายมาจากต่างประเทศ</b>	<b>72,133</b>	<b>2,010</b>	<b>2,610</b>	<b>2,419</b>	<b>7,187</b>	<b>13,597</b>	<b>13,628</b>	<b>16,802</b>	<b>7,552</b>	<b>3,135</b>	<b>2,581</b>	<b>612</b>	<b>Migrated from foreign country</b>
ทวีปเอเชีย	66,175	1,820	2,426	2,333	7,051	13,313	13,320	15,952	6,455	2,186	911	409	Asia
ทวีปอเมริกา	1,658	69	40	47	36	181	102	252	301	252	309	68	America
ทวีปยุโรป	3,824	91	105	33	72	91	168	468	718	642	1,308	128	Europe
ทวีปออสเตรเลีย/แปซิฟิก	290	20	16	6	17	1	33	33	60	52	48	3	Australia/Pacific
ทวีปแอฟริกา	177	10	23	-	11	10	4	91	17	3	3	4	Africa
อื่น ๆ	-	-	-	-	-	-	-	-	-	-	-	-	Others
ไม่ทราบประเทศ	8	-	-	-	-	-	-	7	-	-	2	-	Unknown country
ไม่ทราบ	42,175	10,716	2,950	2,311	3,596	3,211	3,159	5,210	4,577	3,571	1,590	1,284	Unknown

ตารางที่ 20 ประชากรที่ย้ายถิ่นภายใน 5 ปี จำแนกตามสถานที่อยู่ก่อนย้าย กลุ่มอายุ และเพศ (ต่อ)

Table 20 Population who migrated within previous five years by previous place of residence, age group and sex (Contd.)

สถานที่อยู่ก่อนย้าย และเพศ	รวม Total	กลุ่มอายุ Age group											Previous place of residence and sex
		0 - 4	5 - 9	10 - 14	15 - 19	20 - 24	25 - 29	30 - 39	40 - 49	50 - 59	60 - 69	70 ขึ้นไป and over	
ชาย	5,716,158	335,818	373,014	447,519	433,182	355,942	351,674	786,922	953,485	851,445	458,551	368,607	Male
ยอดรวมผู้ย้ายถิ่น	460,324	31,283	20,235	25,558	59,454	90,728	57,535	80,384	48,210	28,811	12,252	5,874	Total migrants
ส่วนร้อยละ	8.1	9.3	5.4	5.7	13.7	25.5	16.4	10.2	5.1	3.4	2.7	1.6	Percent
ย้ายภายในจังหวัด	194,623	7,987	8,409	13,106	28,731	40,059	24,834	33,575	19,990	11,553	4,275	2,103	Migrated within province
เขตการปกครอง	194,623	7,987	8,409	13,106	28,731	40,059	24,834	33,575	19,990	11,553	4,275	2,103	Area
จากในเขตเทศบาล	84,348	3,672	3,195	4,254	10,072	16,756	12,279	16,413	9,248	5,581	1,960	919	From municipal area
จากนอกเขตเทศบาล	89,042	3,417	4,291	7,363	15,300	18,635	10,254	13,973	8,544	4,607	1,741	918	From non-municipal area
ไม่ทราบเขต	21,234	898	923	1,489	3,360	4,668	2,301	3,190	2,198	1,366	575	266	Unknown area
อำเภอ	194,623	7,987	8,409	13,106	28,731	40,059	24,834	33,575	19,990	11,553	4,275	2,103	Amphoe
อำเภอเดียวกัน	99,967	5,038	5,164	7,535	12,327	16,476	13,053	18,672	11,221	6,533	2,636	1,313	Within amphoe
ต่างอำเภอ	94,530	2,943	3,232	5,555	16,386	23,570	11,763	14,885	8,757	5,013	1,636	789	Different amphoe
ไม่ทราบอำเภอ	126	6	13	16	18	13	17	18	12	7	4	1	Unknown amphoe
ย้ายมาจากจังหวัดอื่น	205,473	16,825	8,986	9,746	25,598	42,901	24,119	34,916	21,275	13,343	5,032	2,730	Migrated from other province
จากในเขตเทศบาล	88,378	7,812	4,161	3,957	9,535	15,279	11,202	16,516	9,801	6,811	2,319	985	From municipal area
จากนอกเขตเทศบาล	88,265	7,394	3,851	4,415	11,146	18,382	10,344	14,958	9,193	5,130	2,067	1,384	From non-municipal area
ไม่ทราบเขต	28,830	1,619	974	1,374	4,917	9,240	2,573	3,442	2,281	1,402	646	361	Unknown area
ย้ายมาจากจังหวัด	205,473	16,825	8,986	9,746	25,598	42,901	24,119	34,916	21,275	13,343	5,032	2,730	Migrated from province
กรุงเทพมหานคร	19,872	2,996	1,354	1,098	1,206	1,595	2,284	4,163	2,449	1,762	736	231	Bangkok Metropolis
กาญจนบุรี	952	63	65	64	82	126	79	228	145	71	23	6	Kanchanaburi
จันทบุรี	523	34	29	31	51	50	66	105	80	38	28	10	Chanthaburi
ฉะเชิงเทรา	606	83	32	29	51	52	57	141	67	59	24	10	Chachoengsao
ชลบุรี	2,891	587	239	187	177	222	301	589	334	150	76	28	Chon Buri
ชัยนาท	1,847	107	43	104	248	332	191	302	238	155	67	60	Chai Nat
ตราด	261	16	14	14	27	50	38	53	21	18	5	5	Trat
นครนายก	266	25	16	11	20	37	36	39	36	24	12	10	Nakhon Nayok

ตารางที่ 20 ประชากรที่ย้ายถิ่นภายใน 5 ปี จำแนกตามสถานที่อยู่ก่อนย้าย กลุ่มอายุ และเพศ (ต่อ)

Table 20 Population who migrated within previous five years by previous place of residence, age group and sex (Contd.)

สถานที่อยู่ก่อนย้าย และเพศ	รวม Total	กลุ่มอายุ Age group											Previous place of residence and sex
		0 - 4	5 - 9	10 - 14	15 - 19	20 - 24	25 - 29	30 - 39	40 - 49	50 - 59	60 - 69	70 ขึ้นไป and over	
นครปฐม	1,182	126	96	69	102	88	180	204	146	102	46	24	Nakhon Pathom
นนทบุรี	2,026	149	125	104	226	210	185	416	307	205	80	20	Nonthaburi
ปทุมธานี	1,823	260	175	131	123	164	204	326	234	132	55	18	Pathum Thani
ประจวบคีรีขันธ์	505	35	34	28	54	72	71	84	57	50	16	5	Prachuap Khiri Khan
ปราจีนบุรี	531	65	42	26	45	51	68	88	97	31	11	8	Prachin Buri
พระนครศรีอยุธยา	1,477	204	116	64	115	129	178	288	195	105	51	31	Phra Nakhon Si Ayutthaya
เพชรบุรี	413	37	10	16	42	45	48	80	77	35	16	8	Phetchaburi
ระยอง	1,597	241	119	86	66	104	135	224	147	440	24	12	Rayong
ราชบุรี	864	62	48	45	76	88	119	173	129	77	31	17	Ratchaburi
ลพบุรี	2,255	278	103	92	153	289	270	403	323	197	105	42	Lop Buri
สมุทรปราการ	2,071	350	198	139	161	152	200	398	276	120	48	29	Samut Prakan
สมุทรสงคราม	228	22	7	11	15	39	24	32	34	32	11	-	Samut Songkhram
สมุทรสาคร	951	195	89	67	63	75	128	168	99	35	26	7	Samut Sakhon
สระแก้ว	535	43	34	44	33	57	79	127	73	24	11	10	Sa Kaeo
สระบุรี	1,141	123	67	40	98	172	113	210	134	112	46	25	Saraburi
สิงห์บุรี	533	36	28	24	70	59	50	84	83	54	31	15	Sing Buri
สุพรรณบุรี	1,488	98	82	95	151	160	170	299	206	136	68	24	Suphanburi
อ่างทอง	511	35	25	28	40	99	52	88	71	42	12	19	Ang Thong
กำแพงเพชร	6,735	586	310	390	1,014	1,132	675	1,101	808	453	166	100	Kamphaeng Phet
เชียงใหม่	16,920	533	502	678	2,392	6,434	2,011	2,157	1,190	673	221	129	Chiang Rai
เชียงใหม่	14,821	873	557	684	1,209	3,751	2,297	2,721	1,394	885	290	161	Chiang Mai
ตาก	5,932	242	190	466	1,497	1,077	642	893	452	239	142	92	Tak
นครสวรรค์	6,467	742	314	292	822	865	682	1,060	768	541	251	132	Nakhon Sawan
น่าน	4,775	211	156	168	870	1,490	534	640	404	194	60	48	Nan
พะเยา	6,965	396	164	232	1,205	2,148	888	946	501	355	90	40	Phayao
พิจิตร	5,424	257	145	234	925	1,300	550	763	576	409	179	86	Phichit



ตารางที่ 20 ประชากรที่ย้ายถิ่นภายใน 5 ปี จำแนกตามสถานที่อยู่ก่อนย้าย กลุ่มอายุ และเพศ (ต่อ)

Table 20 Population who migrated within previous five years by previous place of residence, age group and sex (Contd.)

สถานที่อยู่ก่อนย้าย และเพศ	รวม Total	กลุ่มอายุ Age group											Previous place of residence and sex
		0 - 4	5 - 9	10 - 14	15 - 19	20 - 24	25 - 29	30 - 39	40 - 49	50 - 59	60 - 69	70 ขึ้นไป and over	
พิษณุโลก	6,453	627	298	251	515	908	830	1,327	914	485	200	98	Phitsanulok
เพชรบูรณ์	8,842	1,903	533	422	943	1,063	708	1,232	935	637	265	201	Phetchabun
แพร่	6,363	155	110	138	1,036	2,374	823	851	480	249	87	59	Phrae
แม่ฮ่องสอน	5,000	281	215	424	889	985	664	810	383	225	78	47	Mae Hong Son
ลำปาง	11,291	441	265	272	1,704	4,027	1,547	1,519	744	506	169	97	Lampang
ลำพูน	6,703	245	119	142	1,380	2,211	764	928	484	281	91	57	Lamphun
สุโขทัย	7,334	344	156	155	1,142	2,685	691	965	646	348	109	92	Sukhothai
อุดรดิตถ์	4,132	149	115	133	638	1,228	475	637	384	242	75	55	Uttaradit
อุทัยธานี	2,257	82	37	99	434	610	279	306	208	107	58	37	Uthai Thani
กาฬสินธุ์	869	66	34	57	86	87	129	220	113	45	18	13	Kalasin
ขอนแก่น	2,583	236	141	125	202	326	296	522	349	183	80	123	Khon Kaen
ชัยภูมิ	1,875	234	111	119	199	185	215	373	236	104	70	30	Chaiyaphum
นครพนม	631	41	32	44	68	77	107	140	73	36	11	1	Nakhon Phanom
นครราชสีมา	2,746	211	129	155	218	242	340	612	456	211	103	69	Nakhon Ratchasima
บุรีรัมย์	1,254	107	59	78	99	110	155	365	180	73	17	9	Buri Ram
มหาสารคาม	719	39	29	39	81	66	88	188	100	60	22	7	Maha Sarakham
มุกดาหาร	226	17	15	13	21	18	36	51	36	13	7	1	Mukdahan
ยโสธร	437	28	18	20	53	69	49	86	68	23	8	14	Yasothon
ร้อยเอ็ด	1,111	72	48	89	107	151	148	263	109	68	35	22	Roi Et
เลย	1,449	175	60	73	189	189	146	274	170	107	28	38	Loei
ศรีสะเกษ	984	70	36	81	121	118	119	251	117	38	17	15	Si Sa Ket
สกลนคร	915	71	41	45	74	112	124	263	122	31	20	10	Sakon Nakhon
สุรินทร์	1,383	97	86	71	100	167	144	420	164	80	29	23	Surin
หนองคาย	1,012	82	53	48	129	92	128	254	151	46	20	8	Nong Khai
อุดรธานี	1,655	94	79	73	167	237	216	417	207	104	48	13	Udon Thani
อุบลราชธานี	1,439	92	87	129	167	189	167	319	160	76	32	21	Ubon Ratchathani

ตารางที่ 20 ประชากรที่ย้ายถิ่นภายใน 5 ปี จำแนกตามสถานที่อยู่ก่อนย้าย กลุ่มอายุ และเพศ (ต่อ)

Table 20 Population who migrated within previous five years by previous place of residence, age group and sex (Contd.)

สถานที่อยู่ก่อนย้าย และเพศ	รวม Total	กลุ่มอายุ Age group											Previous place of residence and sex
		0 - 4	5 - 9	10 - 14	15 - 19	20 - 24	25 - 29	30 - 39	40 - 49	50 - 59	60 - 69	70 ขึ้นไป and over	
หนองบัวลำภู	486	34	28	26	43	57	63	139	60	24	8	4	Nong Bua Lam Phu
อำนาจเจริญ	213	31	10	14	20	19	29	44	29	13	3	1	Amnat Charoen
กระบี่	223	20	9	21	15	33	25	41	39	19	1	-	Krabi
ชุมพร	458	22	25	38	54	50	47	92	65	42	12	12	Chumphon
ตรัง	292	21	18	12	27	44	29	63	39	27	8	5	Trang
นครศรีธรรมราช	838	60	46	49	75	77	91	181	136	84	26	13	Nakhon Si Thammarat
นราธิวาส	233	15	17	18	33	43	34	27	21	12	11	2	Narathiwat
ปัตตานี	242	11	16	10	21	56	23	32	34	15	22	1	Pattani
พังงา	160	16	10	13	16	22	16	31	19	13	3	3	Phangnga
พัทลุง	241	16	18	12	28	29	35	49	27	17	7	3	Phatthalung
ภูเก็ต	941	86	47	28	62	54	39	106	79	418	16	4	Phuket
ยะลา	322	40	25	14	30	54	34	49	27	42	6	1	Yala
ระนอง	208	16	11	17	24	17	25	41	31	18	6	2	Ranong
สงขลา	823	85	65	55	106	89	61	146	106	60	40	11	Songkhla
สตูล	104	9	5	10	19	22	4	14	10	9	1	-	Satun
สุราษฎร์ธานี	872	88	64	57	63	90	76	182	134	68	41	9	Surat Thani
ไม่ทราบจังหวัด	3,766	191	137	270	771	903	490	492	280	127	66	39	Unknown province
<b>ย้ายมาจากต่างประเทศ</b>	<b>38,612</b>	<b>1,011</b>	<b>1,329</b>	<b>1,394</b>	<b>3,485</b>	<b>6,231</b>	<b>6,951</b>	<b>9,066</b>	<b>4,491</b>	<b>2,075</b>	<b>2,127</b>	<b>453</b>	<b>Migrated from foreign country</b>
ทวีปเอเชีย	33,952	904	1,202	1,346	3,418	6,113	6,764	8,536	3,602	1,264	534	270	Asia
ทวีปอเมริกา	1,110	40	27	19	19	47	42	141	240	200	280	54	America
ทวีปยุโรป	3,202	42	74	25	30	66	120	297	593	570	1,265	121	Europe
ทวีปออสเตรเลีย/แปซิฟิก	214	14	11	4	10	-	22	19	46	38	45	3	Australia/Pacific
ทวีปแอฟริกา	126	10	15	-	8	4	3	66	11	3	1	4	Africa
อื่น ๆ	-	-	-	-	-	-	-	-	-	-	-	-	Others
ไม่ทราบประเทศ	8	-	-	-	-	-	-	7	-	-	2	-	Unknown country
ไม่ทราบ	21,615	5,460	1,511	1,311	1,640	1,537	1,631	2,826	2,454	1,839	818	588	Unknown

ตารางที่ 20 ประชากรที่ย้ายถิ่นภายใน 5 ปี จำแนกตามสถานที่อยู่ก่อนย้าย กลุ่มอายุ และเพศ (ต่อ)

Table 20 Population who migrated within previous five years by previous place of residence, age group and sex (Contd.)

สถานที่อยู่ก่อนย้าย และเพศ	รวม Total	กลุ่มอายุ Age group											Previous place of residence and sex
		0 - 4	5 - 9	10 - 14	15 - 19	20 - 24	25 - 29	30 - 39	40 - 49	50 - 59	60 - 69	70 ขึ้นไป and over	
หญิง	5,939,882	317,032	352,126	424,470	420,425	337,244	345,770	818,463	1,049,298	917,430	496,329	461,296	Female
ยอดรวมผู้ย้ายถิ่น	441,176	30,249	20,177	22,926	75,420	86,641	54,852	71,385	41,074	22,826	8,918	6,709	Total migrants
ส่วนร้อย	7.4	9.5	5.7	5.4	17.9	25.7	15.9	8.7	3.9	2.5	1.8	1.5	Percent
ย้ายภายในจังหวัด	185,058	7,780	8,204	11,884	34,051	36,092	23,022	29,875	18,181	9,868	3,582	2,517	Migrated within province
เขตการปกครอง	185,058	7,780	8,204	11,884	34,051	36,092	23,022	29,875	18,181	9,868	3,582	2,517	Area
จากในเขตเทศบาล	83,002	3,734	3,060	3,783	11,544	16,379	12,439	15,352	8,978	4,875	1,692	1,167	From municipal area
จากนอกเขตเทศบาล	81,590	3,301	4,270	6,859	17,497	15,503	8,709	11,816	7,312	3,895	1,442	985	From non-municipal area
ไม่ทราบเขต	20,466	745	875	1,242	5,010	4,210	1,874	2,706	1,891	1,098	449	365	Unknown area
อำเภอ	185,058	7,780	8,204	11,884	34,051	36,092	23,022	29,875	18,181	9,868	3,582	2,517	Amphoe
อำเภอเดียวกัน	97,525	4,893	4,996	6,465	14,486	17,210	12,908	16,917	10,197	5,791	2,109	1,553	Within amphoe
ต่างอำเภอ	87,430	2,878	3,201	5,415	19,542	18,878	10,094	12,936	7,974	4,075	1,474	964	Different amphoe
ไม่ทราบอำเภอ	103	9	7	5	23	5	21	21	10	2	-	-	Unknown amphoe
ย้ายมาจากจังหวัดอื่น	202,038	16,213	9,253	9,018	35,710	41,509	23,624	31,391	17,709	10,166	4,110	3,337	Migrated from other province
จากในเขตเทศบาล	88,935	7,444	3,965	3,634	12,699	17,482	11,250	15,180	8,636	5,143	1,967	1,536	From municipal area
จากนอกเขตเทศบาล	85,457	7,219	4,234	4,144	14,869	17,034	10,179	13,390	7,268	4,034	1,670	1,415	From non-municipal area
ไม่ทราบเขต	27,646	1,550	1,053	1,239	8,142	6,993	2,195	2,821	1,805	989	473	386	Unknown area
ย้ายมาจากจังหวัด	202,038	16,213	9,253	9,018	35,710	41,509	23,624	31,391	17,709	10,166	4,110	3,337	Migrated from province
กรุงเทพมหานคร	19,581	2,660	1,491	988	1,370	1,715	2,344	3,973	2,593	1,568	596	283	Bangkok Metropolis
กาญจนบุรี	964	68	47	72	140	138	111	204	108	50	12	13	Kanchanaburi
จันทบุรี	536	49	30	29	63	82	58	82	71	46	11	15	Chanthaburi
ฉะเชิงเทรา	631	78	45	38	68	67	63	137	63	36	25	11	Chachoengsao
ชลบุรี	2,984	584	234	179	233	335	337	562	305	147	34	34	Chon Buri
ชัยนาท	1,916	105	66	87	382	422	188	268	151	133	66	48	Chai Nat
ตราด	208	11	8	13	29	36	26	42	17	14	8	4	Trat
นครนายก	260	37	15	17	28	32	31	44	22	19	11	4	Nakhon Nayok

ตารางที่ 20 ประชากรที่ย้ายถิ่นภายใน 5 ปี จำแนกตามสถานที่อยู่ก่อนย้าย กลุ่มอายุ และเพศ (ต่อ)

Table 20 Population who migrated within previous five years by previous place of residence, age group and sex (Contd.)

สถานที่อยู่ก่อนย้าย และเพศ	รวม Total	กลุ่มอายุ Age group											Previous place of residence and sex
		0 - 4	5 - 9	10 - 14	15 - 19	20 - 24	25 - 29	30 - 39	40 - 49	50 - 59	60 - 69	70 ขึ้นไป and over	
นครปฐม	1,122	108	75	66	116	168	142	192	130	66	31	29	Nakhon Pathom
นนทบุรี	1,677	164	89	85	324	252	140	275	173	91	52	32	Nonthaburi
ปทุมธานี	1,849	273	138	90	217	234	206	316	191	114	51	19	Pathum Thani
ประจวบคีรีขันธ์	492	39	33	40	84	64	35	87	55	36	15	4	Prachuap Khiri Khan
ปราจีนบุรี	477	58	25	29	47	39	58	106	49	35	20	11	Prachin Buri
พระนครศรีอยุธยา	1,488	209	89	71	184	165	162	275	160	110	26	36	Phra Nakhon Si Ayutthaya
เพชรบุรี	383	26	14	10	48	71	38	75	45	33	13	9	Phetchaburi
ระยอง	1,132	234	96	68	68	152	114	210	97	59	20	14	Rayong
ราชบุรี	797	61	43	29	111	113	84	156	114	40	27	19	Ratchaburi
ลพบุรี	2,043	252	115	95	261	269	199	329	229	154	65	75	Lop Buri
สมุทรปราการ	1,943	311	179	172	177	141	167	382	203	133	47	30	Samut Prakan
สมุทรสงคราม	219	17	5	7	22	16	8	103	29	7	4	3	Samut Songkhram
สมุทรสาคร	895	158	88	58	85	70	101	170	96	49	15	4	Samut Sakhon
สระแก้ว	452	34	33	25	56	63	50	103	49	21	6	12	Sa Kaeo
สระบุรี	1,004	90	75	63	139	134	85	189	100	71	29	28	Saraburi
สิงห์บุรี	505	28	17	27	74	95	51	79	60	43	16	17	Sing Buri
สุพรรณบุรี	1,329	79	52	79	175	220	159	238	177	93	29	29	Suphan Buri
อ่างทอง	572	48	12	28	93	105	66	80	66	52	13	9	Ang Thong
กำแพงเพชร	7,154	628	301	336	1,467	1,443	723	923	711	332	152	138	Kamphaeng Phet
เชียงราย	14,267	538	452	724	3,099	3,729	1,736	1,893	1,008	644	271	171	Chiang Rai
เชียงใหม่	12,197	861	536	697	1,911	1,968	2,124	2,141	980	627	199	155	Chiang Mai
ตาก	5,719	241	176	223	1,495	1,381	634	759	407	204	123	76	Tak
นครสวรรค์	6,809	713	298	299	1,306	1,242	610	957	599	407	210	168	Nakhon Sawan
น่าน	6,082	180	166	186	1,731	1,766	640	618	277	140	35	343	Nan
พะเยา	7,414	387	174	226	1,756	2,238	955	862	403	266	90	57	Phayao
พิจิตร	5,820	299	183	251	1,439	1,329	546	674	500	320	149	132	Phichit

ตารางที่ 20 ประชากรที่ย้ายถิ่นภายใน 5 ปี จำแนกตามสถานที่อยู่ก่อนย้าย กลุ่มอายุ และเพศ (ต่อ)

Table 20 Population who migrated within previous five years by previous place of residence, age group and sex (Contd.)

สถานที่อยู่ก่อนย้าย และเพศ	รวม Total	กลุ่มอายุ Age group											Previous place of residence and sex
		0 - 4	5 - 9	10 - 14	15 - 19	20 - 24	25 - 29	30 - 39	40 - 49	50 - 59	60 - 69	70 ขึ้นไป and over	
พิษณุโลก	6,155	570	680	270	663	959	729	1,059	666	327	132	101	Phitsanulok
เพชรบูรณ์	9,399	1,897	478	535	1,501	1,455	695	1,070	776	496	250	244	Phetchabun
แพร่	6,569	142	114	134	1,498	2,281	825	844	354	226	90	61	Phrae
แม่ฮ่องสอน	4,860	313	228	248	946	1,242	594	678	352	188	44	28	Mae Hong Son
ลำปาง	11,738	452	237	274	2,343	3,413	1,614	1,979	651	468	186	121	Lampang
ลำพูน	7,791	255	142	140	2,106	2,545	862	863	471	264	66	78	Lamphun
สุโขทัย	7,049	298	153	166	2,004	1,942	659	842	531	273	93	89	Sukhothai
อุดรดิตถ์	3,735	146	94	141	782	1,011	435	533	289	173	72	58	Uttaradit
อุทัยธานี	2,276	84	65	89	621	615	222	280	115	86	49	51	Uthai Thani
กาฬสินธุ์	808	41	54	32	101	164	107	163	84	37	17	8	Kalasin
ขอนแก่น	2,272	245	95	94	252	370	286	407	276	133	67	47	Khon Kaen
ชัยภูมิ	1,848	216	99	94	245	263	216	308	210	112	51	34	Chaiyaphum
นครพนม	574	37	44	30	67	97	84	130	51	18	12	5	Nakhon Phanom
นครราชสีมา	2,350	193	133	119	278	312	306	508	249	129	59	65	Nakhon Ratchasima
บุรีรัมย์	1,227	95	61	49	141	209	182	258	144	56	19	12	Buri Ram
มหาสารคาม	613	40	20	34	59	95	87	126	83	38	20	10	Maha Sarakham
มุกดาหาร	267	10	8	11	32	43	53	66	32	8	4	1	Mukdahan
ยโสธร	457	41	13	16	52	93	57	110	53	10	8	4	Yasothon
ร้อยเอ็ด	1,111	84	35	38	113	297	157	199	94	59	18	17	Roi Et
เลย	1,597	160	78	65	261	325	194	219	137	82	47	30	Loei
ศรีสะเกษ	1,014	68	65	52	126	166	161	235	76	29	23	14	Si Sa Ket
สกลนคร	1,021	73	48	58	107	184	164	246	94	35	5	8	Sakon Nakhon
สุรินทร์	1,271	96	80	58	110	215	192	257	167	44	25	27	Surin
หนองคาย	996	59	51	44	113	180	127	250	105	38	20	8	Nong Khai
อุดรธานี	1,698	102	80	87	256	301	189	362	182	74	35	31	Udon Thani
อุบลราชธานี	1,474	102	82	55	163	308	221	305	130	63	30	16	Ubon Ratchathani

ตารางที่ 20 ประชากรที่ย้ายถิ่นภายใน 5 ปี จำแนกตามสถานที่อยู่ก่อนย้าย กลุ่มอายุ และเพศ (ต่อ)

Table 20 Population who migrated within previous five years by previous place of residence, age group and sex (Contd.)

สถานที่อยู่ก่อนย้าย และเพศ	รวม Total	กลุ่มอายุ Age group											Previous place of residence and sex
		0 - 4	5 - 9	10 - 14	15 - 19	20 - 24	25 - 29	30 - 39	40 - 49	50 - 59	60 - 69	70 ขึ้นไป and over	
หนองบัวลำภู	468	40	15	12	76	101	69	95	44	4	11	3	Nong Bua Lam Phu
อำนาจเจริญ	264	23	18	15	34	42	39	57	25	5	4	2	Amnat Charoen
กระบี่	246	33	17	11	30	44	21	51	27	10	3	-	Krabi
ชุมพร	402	20	41	17	57	47	34	66	72	31	7	9	Chumphon
ตรัง	275	21	23	14	39	52	34	42	32	10	7	2	Trang
นครศรีธรรมราช	817	58	41	47	94	96	95	194	105	55	22	10	Nakhon Si Thammarat
นราธิวาส	519	16	16	9	135	183	60	45	28	18	8	2	Narathiwat
ปัตตานี	376	20	13	17	40	145	54	29	27	20	4	7	Pattani
พังงา	186	25	10	11	32	23	13	36	19	8	7	3	Phangnga
พัทลุง	230	10	10	14	42	41	16	58	19	14	5	-	Phatthalung
ภูเก็ต	651	94	77	32	70	84	47	125	78	34	5	5	Phuket
ยะลา	436	37	18	28	60	123	43	55	36	24	9	3	Yala
ระนอง	212	20	14	22	15	23	16	40	38	16	6	3	Ranong
สงขลา	977	84	75	89	109	173	87	157	95	69	22	16	Songkhla
สตูล	161	12	5	6	18	50	22	23	13	12	1	-	Satun
สุราษฎร์ธานี	877	79	60	53	137	98	76	132	137	72	21	13	Surat Thani
ไม่ทราบจังหวัด	3,848	179	161	286	986	805	490	389	300	138	55	58	Unknown province
<b>ย้ายมาจากต่างประเทศ</b>	<b>33,520</b>	<b>999</b>	<b>1,281</b>	<b>1,024</b>	<b>3,702</b>	<b>7,366</b>	<b>6,677</b>	<b>7,736</b>	<b>3,061</b>	<b>1,060</b>	<b>454</b>	<b>160</b>	<b>Migrated from foreign country</b>
ทวีปเอเชีย	32,223	916	1,225	987	3,633	7,199	6,556	7,415	2,853	922	377	139	Asia
ทวีปอเมริกา	548	28	13	27	18	134	61	111	61	52	29	14	America
ทวีปยุโรป	622	49	31	8	41	25	49	171	126	72	43	7	Europe
ทวีปออสเตรเลีย/แปซิฟิก	76	5	5	2	7	1	11	14	14	14	3	-	Australia/Pacific
ทวีปแอฟริกา	51	-	8	-	3	6	1	25	7	-	2	-	Africa
อื่น ๆ	-	-	-	-	-	-	-	-	-	-	-	-	Others
ไม่ทราบประเทศ	-	-	-	-	-	-	-	-	-	-	-	-	Unknown country
<b>ไม่ทราบ</b>	<b>20,560</b>	<b>5,256</b>	<b>1,439</b>	<b>1,000</b>	<b>1,957</b>	<b>1,674</b>	<b>1,528</b>	<b>2,384</b>	<b>2,123</b>	<b>1,732</b>	<b>772</b>	<b>695</b>	<b>Unknown</b>

ตารางที่ 21 ประชากรที่ย้ายถิ่นภายใน 5 ปี จำแนกตามเหตุผลของการย้ายถิ่น เพศ และเขตการปกครอง

Table 21 Population who migrated within previous five years by reasons for moving, sex and area

เหตุผลของการย้ายถิ่น	ประชากร Population			ในเขตเทศบาล Municipal area			นอกเขตเทศบาล Non-municipal area			Reasons for moving
	รวม	ชาย	หญิง	รวม	ชาย	หญิง	รวม	ชาย	หญิง	
	Total	Male	Female	Total	Male	Female	Total	Male	Female	
ยอดรวม	901,501	460,324	441,177	500,801	245,448	255,353	400,700	214,876	185,824	Total
หางานทำ	127,507	66,845	60,662	74,132	37,118	37,014	53,374	29,727	23,648	To look for work
หน้าที่การงาน	105,844	59,237	46,607	67,298	35,798	31,500	38,545	23,439	15,106	Job assignment
เพื่อการศึกษา	165,624	67,310	98,313	119,762	47,592	72,170	45,862	19,719	26,143	To study
ติดตามบุคคลในครัวเรือน	165,681	70,701	94,980	69,509	28,473	41,036	96,171	42,228	53,944	Following persons in household
กลับภูมิลำเนา	23,972	11,458	12,514	8,783	3,849	4,934	15,189	7,609	7,580	To return home
ย้ายที่อยู่อาศัย	166,871	80,579	86,293	86,744	41,047	45,697	80,128	39,532	40,596	Change of residence
ย้ายเข้าครัวเรือนสถาบัน	83,539	66,577	16,961	38,362	28,978	9,384	45,177	37,599	7,578	Move to institutional household
อื่น ๆ	15,905	12,598	3,307	11,927	9,522	2,405	3,979	3,076	902	Others
ไม่ทราบ	46,559	25,019	21,540	24,284	13,071	11,213	22,275	11,948	10,327	Unknown

ตารางที่ 22 ครัวเรือนส่วนบุคคล จำแนกตามกลุ่มอายุของหัวหน้าครัวเรือน เพศ และเขตการปกครอง

Table 22 Private households by age group of households head, sex and area

กลุ่มอายุ ของหัวหน้าครัวเรือน	รวม Total	เขตการปกครอง Area		Age group of households head
		ในเขตเทศบาล Municipal area	นอกเขตเทศบาล Non-municipal area	
ยอดรวม	3,741,291	1,397,060	2,344,231	Total
น้อยกว่า 14 ปี	2,415	838	1,576	Less than 14
14 - 19	53,805	36,882	16,923	14 - 19
20 - 24	121,776	79,357	42,419	20 - 24
25 - 29	144,064	71,636	72,428	25 - 29
30 - 34	205,306	82,449	122,856	30 - 34
35 - 39	290,754	100,939	189,816	35 - 39
40 - 44	393,709	131,885	261,824	40 - 44
45 - 49	490,610	168,786	321,824	45 - 49
50 - 54	511,871	185,273	326,598	50 - 54
55 - 59	437,802	155,234	282,568	55 - 59
60 - 64	331,330	115,682	215,648	60 - 64
65 - 69	239,899	82,584	157,315	65 - 69
70 - 74	215,006	74,988	140,018	70 - 74
75 - 79	163,990	59,864	104,127	75 - 79
80 - 84	91,371	33,379	57,993	80 - 84
85 ขึ้นไป	47,583	17,285	30,298	85 and over



ตารางที่ 22 ครัวเรือนส่วนบุคคล จำแนกตามกลุ่มอายุของหัวหน้าครัวเรือน เพศ และเขตการปกครอง (ต่อ)

Table 22 Private households by age group of households head, sex and area (Contd.)

กลุ่มอายุ ของหัวหน้าครัวเรือน	รวม Total	เขตการปกครอง Area		Age group of households head
		ในเขตเทศบาล	นอกเขตเทศบาล	
		Municipal area	Non-municipal area	
หัวหน้าครัวเรือนชาย	2,531,392	900,250	1,631,142	Male head
น้อยกว่า 14 ปี	1,185	391	795	Less than 14
14 - 19	25,977	16,965	9,012	14 - 19
20 - 24	63,494	38,585	24,909	20 - 24
25 - 29	95,838	44,816	51,022	25 - 29
30 - 34	143,254	55,326	87,928	30 - 34
35 - 39	208,213	70,254	137,959	35 - 39
40 - 44	282,976	91,153	191,823	40 - 44
45 - 49	356,401	118,084	238,317	45 - 49
50 - 54	369,692	129,049	240,643	50 - 54
55 - 59	309,345	105,904	203,440	55 - 59
60 - 64	225,540	76,075	149,464	60 - 64
65 - 69	154,975	51,635	103,339	65 - 69
70 - 74	130,049	43,845	86,203	70 - 74
75 - 79	92,675	32,767	59,908	75 - 79
80 - 84	48,415	17,123	31,292	80 - 84
85 ขึ้นไป	23,365	8,278	15,087	85 and over

ตารางที่ 22 ครัวเรือนส่วนบุคคล จำแนกตามกลุ่มอายุของหัวหน้าครัวเรือน เพศ และเขตการปกครอง (ต่อ)

Table 22 Private households by age group of households head, sex and area (Contd.)

กลุ่มอายุ ของหัวหน้าครัวเรือน	รวม Total	เขตการปกครอง Area		Age group of households head
		ในเขตเทศบาล Municipal area	นอกเขตเทศบาล Non-municipal area	
หัวหน้าครัวเรือนหญิง	1,209,899	496,810	713,089	Female head
น้อยกว่า 14 ปี	1,229	448	781	Less than 14
14 - 19	27,828	19,917	7,911	14 - 19
20 - 24	58,282	40,772	17,510	20 - 24
25 - 29	48,226	26,820	21,406	25 - 29
30 - 34	62,052	27,124	34,928	30 - 34
35 - 39	82,542	30,685	51,856	35 - 39
40 - 44	110,733	40,732	70,001	40 - 44
45 - 49	134,209	50,702	83,507	45 - 49
50 - 54	142,178	56,224	85,955	50 - 54
55 - 59	128,457	49,329	79,128	55 - 59
60 - 64	105,790	39,607	66,184	60 - 64
65 - 69	84,924	30,948	53,976	65 - 69
70 - 74	84,958	31,142	53,815	70 - 74
75 - 79	71,315	27,096	44,219	75 - 79
80 - 84	42,957	16,256	26,701	80 - 84
85 ขึ้นไป	24,218	9,008	15,211	85 and over

ตารางเคหะ

## สารบัญตารางสถิติ

### ตารางเศษ

- ตารางที่ 1 คริวเรือนส่วนบุคคล จำแนกตามประเภทของที่อยู่อาศัย การครอบครองที่อยู่อาศัย และเขตการปกครอง
- ตารางที่ 2 คริวเรือนส่วนบุคคล จำแนกตามประเภทของที่อยู่อาศัย ลักษณะของที่อยู่อาศัย และเขตการปกครอง
- ตารางที่ 3 คริวเรือนส่วนบุคคล จำแนกตามขนาดของคริวเรือน ประเภทของที่อยู่อาศัย และเขตการปกครอง
- ตารางที่ 4 คริวเรือนส่วนบุคคล จำแนกตามการถือกรรมสิทธิ์ที่ดิน และเขตการปกครอง
- ตารางที่ 5 คริวเรือนส่วนบุคคล จำแนกตามเชื้อเพลิงส่วนใหญ่ที่ใช้ในการประกอบอาหาร ประเภทของที่อยู่อาศัย และเขตการปกครอง
- ตารางที่ 6 คริวเรือนส่วนบุคคล จำแนกตามลักษณะการใช้ส้วม ประเภทของที่อยู่อาศัย และเขตการปกครอง
- ตารางที่ 7 คริวเรือนส่วนบุคคล จำแนกตามแหล่งที่มาของน้ำดื่ม และน้ำใช้ส่วนใหญ่ ประเภทของที่อยู่อาศัย และเขตการปกครอง
- ตารางที่ 8 คริวเรือนส่วนบุคคล จำแนกตามการเป็นเจ้าของเครื่องใช้ การมีอุปกรณ์เทคโนโลยี และเขตการปกครอง

ตารางที่ 1 ครีวเรือนส่วนบุคคล จำแนกตามประเภทของที่อยู่อาศัย การครอบครองที่อยู่อาศัย และเขตการปกครอง

Table 1 Private households by type of living quarters, tenure of living quarters and area

ประเภทของที่อยู่อาศัย และการครอบครองที่อยู่อาศัย	รวม Total		ในเขตเทศบาล Municipal area		นอกเขตเทศบาล Non-municipal area		Type of living quarters and tenure of living quarters
	ครีวเรือน Households	ร้อยละ Percent	ครีวเรือน Households	ร้อยละ Percent	ครีวเรือน Households	ร้อยละ Percent	
<b>ประเภทของที่อยู่อาศัย</b>	<b>3,741,291</b>	<b>100.0</b>	<b>1,397,060</b>	<b>100.0</b>	<b>2,344,231</b>	<b>100.0</b>	<b>Type of living quarters</b>
บ้านเดี่ยว	3,321,090	88.8	1,072,564	76.8	2,248,526	95.9	Detached house
ทาวน์เฮ้าส์/บ้านแฝด/ทาวน์โฮม	52,043	1.4	34,699	2.5	17,344	0.7	Town house/Duplex/Townhome
คอนโดมิเนียม/แมนชั่น	16,996	0.5	15,123	1.1	1,872	0.1	Condominium/Mansion
แฟลต/อพาร์ทเมนท์/หอพัก	156,858	4.2	134,116	9.6	22,742	1.0	Flat/Apartment/Hostel
ตึกแถว/ห้องแถว/เรือนแถว	184,689	4.9	134,945	9.7	49,744	2.1	Row house/Shop house/Row room
ห้องภายในบ้าน	2,694	0.1	1,681	0.1	1,013	0.0	Room in house
เรือ/แพ/รถ	711	0.0	225	0.0	486	0.0	Boat/Raft/Motor vehicle
อื่น ๆ <sup>1/</sup>	6,210	0.2	3,706	0.3	2,504	0.1	Others <sup>1/</sup>
ไม่ทราบ	-	-	-	-	-	-	Unknown
<b>การครอบครองที่อยู่อาศัย</b>	<b>3,741,291</b>	<b>100.0</b>	<b>1,397,060</b>	<b>100.0</b>	<b>2,344,231</b>	<b>100.0</b>	<b>Tenure of living quarters</b>
เป็นเจ้าของมีภาระการผ่อนชำระ	251,402	6.7	121,034	8.7	130,368	5.6	Owner to pay by installment
เป็นเจ้าของไม่มีภาระการผ่อนชำระ	3,036,094	81.2	958,678	68.6	2,077,416	88.6	Owner not pay by installment
เช่าซื้อ	11,507	0.3	6,398	0.5	5,109	0.2	Hire purchaser
เช่า	300,124	8.0	247,067	17.7	53,057	2.3	Rent
อยู่โดยไม่เสียค่าเช่า เพราะเป็นส่วนหนึ่งของค่าจ้าง	40,289	1.1	16,349	1.2	23,940	1.0	Payment in kind for service
อยู่โดยไม่เสียค่าเช่าเพราะให้อยู่เปล่า	88,744	2.4	40,850	2.9	47,894	2.0	Rent free
อื่น ๆ	7,485	0.2	4,487	0.3	2,998	0.1	Others
ไม่ทราบ	5,644	0.2	2,197	0.2	3,447	0.1	Unknown

1/ รวมที่อยู่อาศัยในสำนักงาน

1/ Including room in office

ตารางที่ 2 ครัวเรือนส่วนบุคคล จำแนกตามประเภทของที่อยู่อาศัย ลักษณะของที่อยู่อาศัย และเขตการปกครอง

Table 2 Private households by type of living quarters, construction materials of dwelling unit and area

ลักษณะของที่อยู่อาศัย <sup>1/</sup> และเขตการปกครอง	รวม Total		ประเภทของที่อยู่อาศัย Type of living quarters					Construction materials of dwelling unit <sup>1/</sup> and area
	ครัวเรือน Households	ร้อยละ Percent	บ้านเดี่ยว Detached house	ทาวน์เฮ้าส์/บ้านแฝด/ทาวน์โฮม Town house/Duplex/ Townhome	คอนโดมิเนียม/แมนชั่น Condominium/ Mansion	แฟลต/อพาร์ทเมนท์/หอพัก Flat/Apartment/ Hostel	ตึกแถว/ห้องแถว/เรือนแถว Row house/Shop house/ Row room	
<b>ยอดรวม</b>	<b>3,731,675</b>	<b>100.0</b>	<b>3,321,090</b>	<b>52,043</b>	<b>16,996</b>	<b>156,858</b>	<b>184,689</b>	<b>Total</b>
ตึก	1,433,224	38.4	1,063,565	52,043	16,996	153,267	147,355	Cement or brick
ไม้	1,381,799	37.0	1,363,586	-	-	1,222	16,992	Wood
ครึ่งตึกครึ่งไม้	836,619	22.4	813,907	-	-	2,370	20,342	Wood and cement or brick
ใช้วัสดุไม่ถาวรในท้องถิ่น <sup>2/</sup>	69,432	1.9	69,432	-	-	-	-	Non-permanent materials <sup>2/</sup>
ใช้วัสดุใช้แล้ว <sup>3/</sup>	3,047	0.1	3,047	-	-	-	-	Reused materials <sup>3/</sup>
อื่น ๆ	7,553	0.2	7,553	-	-	-	-	Others
ไม่ทราบ	-	-	-	-	-	-	-	Unknown
<b>ในเขตเทศบาล</b>	<b>1,391,447</b>	<b>100.0</b>	<b>1,072,564</b>	<b>34,699</b>	<b>15,123</b>	<b>134,116</b>	<b>134,945</b>	<b>Municipal area</b>
ตึก	722,670	51.9	432,831	34,699	15,123	131,219	108,798	Cement or brick
ไม้	352,680	25.3	338,864	-	-	936	12,879	Wood
ครึ่งตึกครึ่งไม้	301,967	21.7	286,738	-	-	1,961	13,268	Wood and cement or brick
ใช้วัสดุไม่ถาวรในท้องถิ่น <sup>2/</sup>	10,877	0.8	10,877	-	-	-	-	Non-permanent materials <sup>2/</sup>
ใช้วัสดุใช้แล้ว <sup>3/</sup>	1,045	0.1	1,045	-	-	-	-	Reused materials <sup>3/</sup>
อื่น ๆ	2,210	0.2	2,210	-	-	-	-	Others
ไม่ทราบ	-	-	-	-	-	-	-	Unknown
<b>นอกเขตเทศบาล</b>	<b>2,340,228</b>	<b>100.0</b>	<b>2,248,526</b>	<b>17,344</b>	<b>1,872</b>	<b>22,742</b>	<b>49,744</b>	<b>Non-municipal area</b>
ตึก	710,555	30.4	630,734	17,344	1,872	22,048	38,557	Cement or brick
ไม้	1,029,120	44.0	1,024,722	-	-	285	4,113	Wood
ครึ่งตึกครึ่งไม้	534,652	22.8	527,169	-	-	409	7,074	Wood and cement or brick
ใช้วัสดุไม่ถาวรในท้องถิ่น <sup>2/</sup>	58,555	2.5	58,555	-	-	-	-	Non-permanent materials <sup>2/</sup>
ใช้วัสดุใช้แล้ว <sup>3/</sup>	2,002	0.1	2,002	-	-	-	-	Reused materials <sup>3/</sup>
อื่น ๆ	5,344	0.2	5,344	-	-	-	-	Others
ไม่ทราบ	-	-	-	-	-	-	-	Unknown

1/ ไม่รวมครัวเรือนส่วนบุคคลที่มีที่อยู่อาศัยเป็นห้องภายในบ้าน ที่อยู่อาศัยในสำนักงาน และเรือ แพ เรล

2/ เช่น ไม้ไผ่ ใบจาก ฯลฯ

3/ เช่น หีบ ลัง ฯลฯ

1/ Excluding private households which residence are room in house, room in office and boat/raft/motor vehicle

2/ e.g. Bamboo and thatch

3/ e.g. Boxes and crates

ตารางที่ 3 ครัวเรือนส่วนบุคคล จำแนกตามขนาดของครัวเรือน ประเภทของที่อยู่อาศัย และเขตการปกครอง

Table 3 Private households by size of household, type of living quarters and area

ขนาดของครัวเรือน และเขตการปกครอง	รวม Total		ประเภทของที่อยู่อาศัย Type of living quarters									Household size and area
	ครัวเรือน Households	ร้อยละ Percent	บ้านเดี่ยว Detached house	ทาวน์เฮ้าส์/ บ้านแฝด/ ทาวน์โฮม Town house/ Duplex/ Townhome	คอนโด- มิเนียม/ แมนชั่น Condo- minium/ Mansion	แฟลต/ อพาร์ทเมนท์/ หอพัก Flat/ Apartment/ Hostel	ตึกแถว/ ห้องแถว/ เรือนแถว Row house/ Shop house/ Row room	ห้อง ภายในบ้าน Room in house	เรือ/ แพ/รถ Boat/ Raft/ Motor vehicle	อื่นๆ Others	ไม่ทราบ Unknown	
<b>ยอดรวม</b>	<b>3,741,291</b>	<b>100.0</b>	<b>3,321,090</b>	<b>52,043</b>	<b>16,996</b>	<b>156,858</b>	<b>184,689</b>	<b>2,694</b>	<b>711</b>	<b>6,210</b>	-	<b>Total</b>
1 คน	676,051	18.1	469,283	13,540	13,910	114,816	60,580	1,102	192	2,628	-	1 person
2 คน	927,077	24.8	825,537	14,175	2,192	32,907	49,872	687	201	1,506	-	2 persons
3 คน	897,510	24.0	842,994	10,996	479	5,432	36,097	471	154	887	-	3 persons
4 คน	667,904	17.9	632,855	7,773	262	2,604	23,373	286	97	654	-	4 persons
5 คน	322,061	8.6	308,994	3,114	77	685	8,814	88	41	248	-	5 persons
6 คน	167,415	4.5	161,302	1,643	44	282	3,942	33	13	157	-	6 persons
7 คน	45,258	1.2	43,685	408	16	60	1,042	4	5	38	-	7 persons
8 คน	20,157	0.5	19,405	203	6	28	469	13	1	32	-	8 persons
9 คน	8,693	0.2	8,333	90	1	9	238	-	2	20	-	9 persons
10 คนขึ้นไป	9,163	0.2	8,701	100	8	36	264	11	4	40	-	10 persons and over
<b>ในเขตเทศบาล</b>	<b>1,397,060</b>	<b>100.0</b>	<b>1,072,564</b>	<b>34,699</b>	<b>15,123</b>	<b>134,116</b>	<b>134,945</b>	<b>1,681</b>	<b>225</b>	<b>3,706</b>	-	<b>Municipal area</b>
1 คน	336,792	24.1	172,434	9,735	12,412	97,217	42,480	753	64	1,696	-	1 person
2 คน	359,304	25.7	278,639	9,750	2,020	29,902	37,532	475	54	933	-	2 persons
3 คน	305,287	21.9	266,199	7,045	399	4,422	26,426	238	53	506	-	3 persons
4 คน	217,635	15.6	192,903	5,014	193	1,942	17,076	146	28	332	-	4 persons
5 คน	101,937	7.3	92,765	1,823	48	397	6,739	39	13	113	-	5 persons
6 คน	51,538	3.7	47,288	910	34	150	3,058	18	4	77	-	6 persons
7 คน	13,753	1.0	12,608	217	8	37	857	2	5	18	-	7 persons
8 คน	5,666	0.4	5,150	101	3	15	378	7	-	13	-	8 persons
9 คน	2,475	0.2	2,219	54	-	6	189	-	2	5	-	9 persons
10 คนขึ้นไป	2,672	0.2	2,359	50	7	27	209	3	3	15	-	10 persons and over

ตารางที่ 3 ครั้วเรือนส่วนบุคคล จำแนกตามขนาดของครั้วเรือน ประเภทของที่อยู่อาศัย และเขตการปกครอง (ต่อ)

Table 3 Private households by size of household, type of living quarters and area (Contd.)

ขนาดของครั้วเรือน และเขตการปกครอง	รวม Total		ประเภทของที่อยู่อาศัย Type of living quarters									Household size and area
	ครั้วเรือน Households	ร้อยละ Percent	บ้านเดี่ยว Detached house	ทาวน์เฮ้าส์/ บ้านแฝด/ ทาวน์โฮม Town house/ Duplex/ Townhome	คอนโด- มิเนียม/ แมนชั่น Condo- minium/ Mansion	แฟลต/ อพาร์ทเมนท์/ หอพัก Flat/ Apartment/ Hostel	ตึกแถว/ ห้องแถว/ เรือนแถว Row house/ Shop house/ Row room	ห้อง ภายในบ้าน Room in house	เรือ/ แพ/รถ Boat/ Raft/ Motor vehicle	อื่น ๆ <sup>1/</sup> Others <sup>1/</sup>	ไม่ทราบ Unknown	
นอกเขตเทศบาล	2,344,231	100.0	2,248,526	17,344	1,872	22,742	49,744	1,013	486	2,504	-	Non-municipal area
1 คน	339,260	14.5	296,849	3,805	1,498	17,599	18,099	349	128	932	-	1 person
2 คน	567,773	24.2	546,898	4,425	173	3,004	12,340	212	147	574	-	2 persons
3 คน	592,223	25.3	576,795	3,951	80	1,009	9,671	233	101	382	-	3 persons
4 คน	450,269	19.2	439,951	2,759	69	662	6,297	140	69	322	-	4 persons
5 คน	220,124	9.4	216,229	1,291	29	288	2,075	49	29	135	-	5 persons
6 คน	115,877	4.9	114,014	733	10	132	884	15	9	80	-	6 persons
7 คน	31,505	1.3	31,077	191	8	23	185	1	-	20	-	7 persons
8 คน	14,490	0.6	14,255	102	3	13	91	6	1	19	-	8 persons
9 คน	6,218	0.3	6,114	36	1	2	48	-	-	15	-	9 persons
10 คนขึ้นไป	6,491	0.3	6,342	50	1	9	54	8	1	25	-	10 persons and over

1/ รวมที่อยู่อาศัยในสำนักงาน

1/ Including room in office



ตารางที่ 4 ครั้วเรือนส่วนบุคคล จำแนกตามการถือกรรมสิทธิ์ที่ดิน และเขตการปกครอง

Table 4 Private households by land ownership and area

การถือกรรมสิทธิ์ที่ดิน	รวม Total		ในเขตเทศบาล Municipal area		นอกเขตเทศบาล Non-municipal area		Land ownership
	ครั้วเรือน Households	ร้อยละ Percent	ครั้วเรือน Households	ร้อยละ Percent	ครั้วเรือน Households	ร้อยละ Percent	
ยอดรวม	3,299,003	100.0	1,086,109	100.0	2,212,894	100.0	Total
เป็นเจ้าของ	3,073,854	93.2	1,011,851	93.2	2,062,003	93.2	Owner
เช่าซื้อที่ดิน	48,954	1.5	21,900	2.0	27,054	1.2	Hire purchaser
เช่า	27,335	0.8	18,989	1.7	8,346	0.4	Rent
ไม่เสียค่าเช่าที่ดิน	111,300	3.4	23,774	2.2	87,526	4.0	Rent free
อื่น ๆ	26,879	0.8	4,672	0.4	22,207	1.0	Others
ไม่ทราบ	10,681	0.3	4,924	0.5	5,758	0.3	Unknown

ตารางที่ 5ครัวเรือนส่วนบุคคล จำแนกตามเชื้อเพลิงส่วนใหญ่ที่ใช้ในการประกอบอาหาร ประเภทของที่อยู่อาศัย และเขตการปกครอง

Table 5 Private households by major source of cooking fuel, type of living quarters and area

เชื้อเพลิงที่ใช้ในการประกอบอาหาร และเขตการปกครอง	รวม Total		ประเภทของที่อยู่อาศัย Type of living quarters										Cooking fuel and area
	ครัวเรือน Households	ร้อยละ Percent	บ้านเดี่ยว Detached house	ทาวน์เฮ้าส์/ บ้านแฝด/ ทาวน์โฮม Town house/ Duplex/ Townhome	คอนโด- มิเนียม/ แมนชั่น Condo- minium/ Mansion	แฟลต/ อพาร์ทเมนท์/ โฮเทล Flat/ Apartment/ Hostel	ตึกแถว/ ห้องแถว/ เรือนแถว Row house/ Shop house/ Row room	ห้อง ภายในบ้าน Room in house	เรือ/ แพ/รถ Boat/ Raft/ Motor vehicle	อื่น ๆ Others	ไม่ทราบ Unknown		
<b>ยอดรวม</b>	<b>3,741,291</b>	<b>100.0</b>	<b>3,321,090</b>	<b>52,043</b>	<b>16,996</b>	<b>156,858</b>	<b>184,689</b>	<b>2,694</b>	<b>711</b>	<b>6,210</b>	<b>-</b>	<b>Total</b>	
ก๊าซ	2,365,964	63.2	2,127,104	43,835	2,934	42,258	144,192	1,504	402	3,737	-	Gas	
ถ่าน/ฟืน/เศษไม้	1,143,790	30.6	1,132,356	2,517	-	202	7,440	164	281	829	-	Charcoal/Wood/Scrap wood	
ไฟฟ้า	127,112	3.4	31,895	2,273	8,050	69,638	14,349	242	14	650	-	Electricity	
น้ำมันก๊าด/อื่น ๆ	1,706	0.0	1,648	8	-	18	29	-	-	3	-	Kerosene/Others	
ไม่มีการหุงต้ม	98,486	2.6	25,059	3,280	6,009	44,614	17,906	783	14	820	-	Not cooking	
ไม่ทราบ	4,231	0.1	3,027	129	1	129	772	2	-	171	-	Unknown	
<b>ในเขตเทศบาล</b>	<b>1,397,060</b>	<b>100.0</b>	<b>1,072,564</b>	<b>34,699</b>	<b>15,123</b>	<b>134,116</b>	<b>134,945</b>	<b>1,681</b>	<b>225</b>	<b>3,706</b>	<b>-</b>	<b>Municipal area</b>	
ก๊าซ	975,627	69.8	798,048	29,773	2,461	35,481	106,663	841	169	2,191	-	Gas	
ถ่าน/ฟืน/เศษไม้	252,318	18.1	247,074	448	-	130	4,259	71	36	300	-	Charcoal/Wood/Scrap wood	
ไฟฟ้า	92,237	6.6	11,915	1,739	6,758	60,938	10,169	202	9	507	-	Electricity	
น้ำมันก๊าด/อื่น ๆ	1,129	0.1	1,078	6	-	18	25	-	-	3	-	Kerosene/Others	
ไม่มีการหุงต้ม	74,457	5.3	13,860	2,644	5,903	37,422	13,457	566	10	596	-	Not cooking	
ไม่ทราบ	1,291	0.1	589	90	1	128	372	-	-	110	-	Unknown	
<b>นอกเขตเทศบาล</b>	<b>2,344,231</b>	<b>100.0</b>	<b>2,248,526</b>	<b>17,344</b>	<b>1,872</b>	<b>22,742</b>	<b>49,743</b>	<b>1,013</b>	<b>486</b>	<b>2,504</b>	<b>-</b>	<b>Non-municipal area</b>	
ก๊าซ	1,390,337	59.3	1,329,056	14,062	473	6,776	37,528	662	232	1,546	-	Gas	
ถ่าน/ฟืน/เศษไม้	891,472	38.0	885,283	2,069	-	72	3,181	93	245	529	-	Charcoal/Wood/Scrap wood	
ไฟฟ้า	34,875	1.5	19,980	535	1,292	8,700	4,180	40	5	143	-	Electricity	
น้ำมันก๊าด/อื่น ๆ	577	0.0	570	3	-	-	4	-	-	-	-	Kerosene/Others	
ไม่มีการหุงต้ม	24,029	1.0	11,199	637	107	7,191	4,450	217	4	224	-	Not cooking	
ไม่ทราบ	2,940	0.1	2,438	39	-	1	399	2	-	61	-	Unknown	

1/ รวมที่อยู่อาศัยในสำนักงาน

1/ Including room in office

ตารางที่ 6 ครุวเรือนส่วนบุคคล จำแนกตามลักษณะการใช้ส้วม ประเภทของที่อยู่อาศัย และเขตการปกครอง  
 Table 6 Private households by toilet facility, type of living quarters and area

ลักษณะการใช้ส้วม และเขตการปกครอง	รวม Total		ประเภทของที่อยู่อาศัย Type of living quarters										Toilet facility and area
	ครุวเรือน Households	ร้อยละ Percent	บ้านเดี่ยว Detached house	ทาวนเฮ้าส์/ บ้านแฝด/ ทาวนโฮม Town house/ Duplex/ Townhome	คอนโด- มิเนียม/ แมนชั่น Condo- minium/ Mansion	แฟลต/ อพาร์ทเมนท์/ ฟลัท Flat/ Apartment/ Hostel	ตึกแถว/ ห้องแถว/ เรือนแถว Row house/ Shop house/ Row room	ห้อง ภายในบ้าน Room in house	เรือ/ แพ/รถ Boat/ Raft/ Motor vehicle	อื่น ๆ <sup>1/</sup> Others <sup>1/</sup>	ไม่ทราบ Unknown		
<b>ยอครวม</b>	<b>3,741,291</b>	<b>100.0</b>	<b>3,321,090</b>	<b>52,043</b>	<b>16,996</b>	<b>156,858</b>	<b>184,688</b>	<b>2,694</b>	<b>711</b>	<b>6,210</b>	<b>-</b>	<b>Total</b>	
ส้วมแบบนั่งห้อยเท้า	802,718	21.5	572,576	30,642	15,514	106,609	74,734	785	82	1,775	-	Sitting toilet	
ส้วมแบบนั่งยอง	2,722,951	72.8	2,551,403	16,485	1,109	48,989	98,937	1,804	318	3,906	-	Squat toilet	
ส้วมแบบนั่งห้อยเท้า และส้วมแบบนั่งยอง	185,382	5.0	167,737	4,787	372	1,210	10,823	104	9	340	-	Sitting and squat toilet	
ส้วมหลุม/ส้วมถั่ง/ ส้วมถ่ายลงแม่น้ำ ลำคลอง	2,570	0.1	2,263	-	-	-	-	-	275	32	-	Pit toilet/ Defecate into river or canal	
ไม่มีส้วม	26,641	0.7	26,476	-	-	-	-	-	27	138	-	No toilet	
ไม่ทราบ	1,027	0.0	635	128	1	49	193	-	1	20	-	Unknown	
<b>ในเขตเทศบาล</b>	<b>1,397,060</b>	<b>100.0</b>	<b>1,072,564</b>	<b>34,699</b>	<b>15,123</b>	<b>134,116</b>	<b>134,945</b>	<b>1,681</b>	<b>225</b>	<b>3,706</b>	<b>-</b>	<b>Municipal area</b>	
ส้วมแบบนั่งห้อยเท้า	469,967	33.6	280,150	22,550	13,916	92,218	59,287	526	56	1,265	-	Sitting toilet	
ส้วมแบบนั่งยอง	828,811	59.3	708,814	8,630	863	40,876	66,318	1,082	118	2,111	-	Squat toilet	
ส้วมแบบนั่งห้อยเท้า และส้วมแบบนั่งยอง	95,094	6.8	80,839	3,431	344	991	9,178	72	-	239	-	Sitting and squat toilet	
ส้วมหลุม/ส้วมถั่ง/ ส้วมถ่ายลงแม่น้ำ ลำคลอง	562	0.0	489	-	-	-	-	-	46	27	-	Pit toilet/ Defecate into river or canal	
ไม่มีส้วม	1,939	0.1	1,879	-	-	-	-	-	6	54	-	No toilet	
ไม่ทราบ	687	0.0	393	88	1	32	162	-	-	11	-	Unknown	
<b>นอกเขตเทศบาล</b>	<b>2,344,231</b>	<b>100.0</b>	<b>2,248,526</b>	<b>17,344</b>	<b>1,872</b>	<b>22,742</b>	<b>49,743</b>	<b>1,013</b>	<b>486</b>	<b>2,504</b>	<b>-</b>	<b>Non-municipal area</b>	
ส้วมแบบนั่งห้อยเท้า	332,751	14.2	292,426	8,092	1,598	14,392	15,447	260	26	510	-	Sitting toilet	
ส้วมแบบนั่งยอง	1,894,140	80.8	1,842,589	7,855	247	8,114	32,619	722	200	1,795	-	Squat toilet	
ส้วมแบบนั่งห้อยเท้า และส้วมแบบนั่งยอง	90,289	3.9	86,898	1,356	28	219	1,645	32	9	101	-	Sitting and squat toilet	
ส้วมหลุม/ส้วมถั่ง/ ส้วมถ่ายลงแม่น้ำ ลำคลอง	2,007	0.1	1,774	-	-	-	-	-	229	5	-	Pit toilet/ Defecate into river or canal	
ไม่มีส้วม	24,702	1.1	24,597	-	-	-	-	-	21	84	-	No toilet	
ไม่ทราบ	340	0.0	241	40	-	17	32	-	1	9	-	Unknown	

1/ รวมที่อยู่อาศัยในสำนักงาน  
 1/ Including room in office

ตารางที่ 7 ครีวเรือนส่วนบุคคล จำแนกตามแหล่งที่มาของน้ำดื่ม และน้ำใช้ส่วนใหญ่ ประเภทของที่อยู่อาศัย และเขตการปกครอง

Table 7 Private households by major source of drinking water and water supply, type of living quarters and area

แหล่งที่มาของน้ำดื่ม น้ำใช้ และเขตการปกครอง	รวม Total		ประเภทของที่อยู่อาศัย Type of living quarters										Source of drinking water, water supply and area
	ครัวเรือน Households	ร้อยละ Percent	บ้านเดี่ยว Detached house	ทาวน์เฮ้าส์/ บ้านแฝด/ ทาวน์โฮม Town house/ Duplex/ Townhome	คอนโด- มิเนียม/ แมนชั่น Condo- minium/ Mansion	แฟลต/ อพาร์ทเมนท์/ หอพัก Flat/ Apartment/ Hostel	ตึกแถว/ ห้องแถว/ เรือนแถว Row house/ Shop house/ Row room	ห้อง ภายในบ้าน Room in house	เรือ/ แพ/รถ Boat/ Raft/ Motor vehicle	อื่น ๆ Others	ไม่ทราบ Unknown		
<b>ยอดรวม น้ำดื่ม</b>	<b>3,741,291</b>	<b>100.0</b>	<b>3,321,090</b>	<b>52,043</b>	<b>16,996</b>	<b>156,858</b>	<b>184,689</b>	<b>2,694</b>	<b>711</b>	<b>6,210</b>	-	<b>Total Drinking water</b>	
น้ำประปา	747,282	20.0	724,107	3,601	258	3,520	14,342	433	57	965	-	Tap water	
น้ำประปาผ่านการบำบัด (ต้ม/กรอง)	535,402	14.3	479,193	11,620	1,291	8,191	33,752	367	82	905	-	Treated tap water (boiled/filtered)	
น้ำบาดาล	55,799	1.5	54,731	124	2	25	848	10	5	52	-	Underground water	
น้ำบ่อ	187,581	5.0	185,916	408	6	217	878	11	18	127	-	Well water	
น้ำจากแม่น้ำ/ลำธาร/คลอง/ น้ำตก/ภูเขา	92,299	2.5	91,854	106	1	13	177	5	55	88	-	River, stream, canal, waterfall, mountain	
น้ำฝน	673,576	18.0	666,748	1,637	16	365	3,988	150	182	490	-	Rain water	
น้ำดื่มบรรจุขวด/ ตู้น้ำดื่มหยอดเหรียญ	1,447,039	38.7	1,116,293	34,542	15,420	144,519	130,669	1,715	310	3,571	-	Bottled water, water from vending machine	
อื่น ๆ	2,189	0.1	2,133	4	-	4	32	1	3	13	-	Others	
ไม่ทราบ	121	0.0	114	-	-	4	3	-	-	-	-	Unknown	
<b>น้ำใช้</b>	<b>3,741,291</b>	<b>100.0</b>	<b>3,321,090</b>	<b>52,043</b>	<b>16,996</b>	<b>156,858</b>	<b>184,689</b>	<b>2,694</b>	<b>711</b>	<b>6,210</b>	-	<b>Water supply</b>	
น้ำประปา	2,881,230	77.0	2,496,505	48,860	16,058	141,064	171,140	2,418	214	4,972	-	Tap water	
น้ำประปาผ่านการบำบัด (ต้ม/กรอง)	39,853	1.1	37,388	322	40	521	1,517	9	4	52	-	Treated tap water (boiled/filtered)	
น้ำบาดาล	197,089	5.3	172,443	1,527	865	14,436	7,193	100	19	505	-	Underground water	
น้ำบ่อ	416,492	11.1	411,337	1,003	16	401	3,270	127	4	334	-	Well water	
น้ำจากแม่น้ำ/ลำธาร/คลอง/ น้ำตก/ภูเขา	172,213	4.6	170,155	206	9	78	1,040	24	417	283	-	River, stream, canal, waterfall, mountain	
น้ำฝน	31,475	0.8	30,384	119	6	354	498	15	52	46	-	Rain water	
อื่น ๆ	2,818	0.1	2,765	5	1	-	28	-	1	18	-	Others	
ไม่ทราบ	119	0.0	112	-	-	4	3	-	-	-	-	Unknown	

ตารางที่ 7 ครีวเรือนส่วนบุคคล จำแนกตามแหล่งที่มาของน้ำดื่ม และน้ำใช้ส่วนใหญ่ ประเภทของที่อยู่อาศัย และเขตการปกครอง (ต่อ)

Table 7 Private households by major source of drinking water and water supply, type of living quarters and area (Contd.)

แหล่งที่มาของน้ำดื่ม น้ำใช้ และเขตการปกครอง	รวม Total		ประเภทของที่อยู่อาศัย Type of living quarters										Source of drinking water, water supply and area
	ครัวเรือน Households	ร้อยละ Percent	บ้านเดี่ยว Detached house	ทาวน์เฮ้าส์/ บ้านแฝด/ ทาวน์โฮม Town house/ Duplex/ Townhome	คอนโด- มิเนียม/ แมนชั่น Condo- minium/ Mansion	แฟลต/ อพาร์ทเมนท์/ หอพัก Flat/ Apartment/ Hostel	ตึกแถว/ ห้องแถว/ เรือนแถว Row house/ Shop house/ Row room	ห้อง ภายในบ้าน Room in house	เรือ/ แพ/รถ Boat/ Raft/ Motor vehicle	อื่น ๆ Others	ไม่ทราบ Unknown		
<b>ในเขตเทศบาล</b>													<b>Municipal area</b>
<b>น้ำดื่ม</b>	<b>1,397,060</b>	<b>100.0</b>	<b>1,072,564</b>	<b>34,699</b>	<b>15,123</b>	<b>134,116</b>	<b>134,945</b>	<b>1,681</b>	<b>225</b>	<b>3,706</b>	-	-	<b>Drinking water</b>
น้ำประปา	164,912	11.8	150,664	1,419	139	2,428	9,620	138	13	491	-	-	Tap water
น้ำประปาผ่านการบำบัด (ต้ม/กรอง)	212,610	15.2	172,376	7,133	901	5,827	25,583	251	6	534	-	-	Treated tap water (boiled/filtered)
น้ำบาดาล	18,581	1.3	18,201	13	1	18	318	4	4	21	-	-	Underground water
น้ำบ่อ	47,839	3.4	47,384	42	5	26	331	5	1	45	-	-	Well water
น้ำจากแม่น้ำ/ลำธาร/คลอง/ น้ำตก/ภูเขา	9,430	0.7	9,358	12	-	4	49	-	1	6	-	-	River, stream, canal, waterfall, mountain
น้ำฝน	105,917	7.6	104,114	267	4	24	1,349	36	6	116	-	-	Rain water
น้ำดื่มบรรจุขวด/ ตู้น้ำดื่มหยอดเหรียญ	836,628	59.9	569,380	25,810	14,073	125,783	97,662	1,244	191	2,485	-	-	Bottled water, water from vending machine
อื่น ๆ	1,053	0.1	1,002	3	-	4	32	1	3	9	-	-	Others
ไม่ทราบ	90	0.0	85	-	-	3	2	-	-	-	-	-	Unknown
<b>น้ำใช้</b>	<b>1,397,060</b>	<b>100.0</b>	<b>1,072,564</b>	<b>34,699</b>	<b>15,123</b>	<b>134,116</b>	<b>134,945</b>	<b>1,681</b>	<b>225</b>	<b>3,706</b>	-	-	<b>Water supply</b>
น้ำประปา	1,121,017	80.2	820,749	33,275	14,207	120,773	127,262	1,531	109	3,110	-	-	Tap water
น้ำประปาผ่านการบำบัด (ต้ม/กรอง)	12,995	0.9	11,912	146	40	356	517	1	1	21	-	-	Treated tap water (boiled/filtered)
น้ำบาดาล	98,563	7.1	78,700	971	855	12,765	4,823	66	14	368	-	-	Underground water
น้ำบ่อ	137,282	9.8	134,753	242	11	171	1,873	76	2	154	-	-	Well water
น้ำจากแม่น้ำ/ลำธาร/คลอง/ น้ำตก/ภูเขา	19,816	1.4	19,453	15	3	20	191	2	99	33	-	-	River, stream, canal, waterfall, mountain
น้ำฝน	6,218	0.4	5,866	46	6	29	257	5	-	8	-	-	Rain water
อื่น ๆ	1,084	0.1	1,050	4	1	-	18	-	-	11	-	-	Others
ไม่ทราบ	85	0.0	80	-	-	3	2	-	-	-	-	-	Unknown

ตารางที่ 7 คริวเรือนส่วนบุคคล จำแนกตามแหล่งที่มาของน้ำดื่ม และน้ำใช้ส่วนใหญ่ ประเภทของที่อยู่อาศัย และเขตการปกครอง (ต่อ)

Table 7 Private households by major source of drinking water and water supply, type of living quarters and area (Contd.)

แหล่งที่มาของน้ำดื่ม น้ำใช้ และเขตการปกครอง	รวม Total		ประเภทของที่อยู่อาศัย Type of living quarters									Source of drinking water, water supply and area
	ครัวเรือน Households	ร้อยละ Percent	บ้านเดี่ยว Detached house	ทาวน์เฮ้าส์/ บ้านแฝด/ ทาวน์โฮม Town house/ Duplex/ Townhome	คอนโด- มิเนียม/ แมนชั่น Condo- minium/ Mansion	แฟลต/ อพาร์ทเมนท์/ หอพัก Flat/ Apartment/ Hostel	ตึกแถว/ ห้องแถว/ เรือนแถว Row house/ Shop house/ Row room	ห้อง ภายในบ้าน Room in house	เรือ/ แพ/รถ Boat/ Raft/ Motor vehicle	อื่น ๆ Others	ไม่ทราบ Unknown	
<b>นอกเขตเทศบาล</b>												<b>Non-municipal area</b>
<b>น้ำดื่ม</b>	<b>2,344,231</b>	<b>100.0</b>	<b>2,248,526</b>	<b>17,344</b>	<b>1,872</b>	<b>22,742</b>	<b>49,744</b>	<b>1,013</b>	<b>486</b>	<b>2,504</b>	-	<b>Drinking water</b>
น้ำประปา	582,370	24.8	573,443	2,182	118	1,092	4,722	295	44	474	-	Tap water
น้ำประปาผ่านการบำบัด (ต้ม/กรอง)	322,792	13.8	306,817	4,487	391	2,364	8,170	116	76	372	-	Treated tap water (boiled/filtered)
น้ำบาดาล	37,219	1.6	36,531	111	1	7	530	6	1	31	-	Underground water
น้ำบ่อ	139,743	6.0	138,532	366	2	191	547	6	17	82	-	Well water
น้ำจากแม่น้ำ/ลำธาร/คลอง/ น้ำตก/ภูเขา	82,869	3.5	82,496	94	1	8	128	5	54	82	-	River, stream, canal, waterfall, mountain
น้ำฝน	567,659	24.2	562,634	1,370	12	341	2,639	114	176	374	-	Rain water
น้ำดื่มบรรจุขวด/ ตู้น้ำดื่มหยอดเหรียญ	610,411	26.0	546,914	8,732	1,347	18,736	33,007	471	118	1,086	-	Bottled water, water from vending machine
อื่น ๆ	1,136	0.0	1,131	1	-	-	-	-	-	4	-	Others
ไม่ทราบ	31	0.0	29	-	-	1	1	-	-	-	-	Unknown
<b>น้ำใช้</b>	<b>2,344,231</b>	<b>100.0</b>	<b>2,248,526</b>	<b>17,344</b>	<b>1,872</b>	<b>22,742</b>	<b>49,744</b>	<b>1,013</b>	<b>486</b>	<b>2,504</b>	-	<b>Water supply</b>
น้ำประปา	1,760,213	75.1	1,675,755	15,584	1,851	20,290	43,879	887	105	1,861	-	Tap water
น้ำประปาผ่านการบำบัด (ต้ม/กรอง)	26,858	1.1	25,476	176	-	165	999	8	2	32	-	Treated tap water (boiled/filtered)
น้ำบาดาล	98,526	4.2	93,743	556	10	1,672	2,370	35	5	136	-	Underground water
น้ำบ่อ	279,211	11.9	276,583	762	6	230	1,396	52	1	180	-	Well water
น้ำจากแม่น้ำ/ลำธาร/คลอง/ น้ำตก/ภูเขา	152,397	6.5	150,702	191	6	57	849	22	319	250	-	River, stream, canal, waterfall, mountain
น้ำฝน	25,257	1.1	24,519	73	-	326	241	10	52	37	-	Rain water
อื่น ๆ	1,734	0.1	1,716	1	-	-	9	-	1	7	-	Others
ไม่ทราบ	35	0.0	32	-	-	1	1	-	-	-	-	Unknown

1/ รวมที่อยู่อาศัยในสำนักงาน

1/ Including room in office

ตารางที่ 8ครัวเรือนส่วนบุคคล จำแนกตามการเป็นเจ้าของเครื่องใช้ การมีอุปกรณ์เทคโนโลยี และเขตการปกครอง

Table 8 Private households by ownership of appliance, have technology and area

การเป็นเจ้าของเครื่องใช้ การมีอุปกรณ์เทคโนโลยี และเขตการปกครอง	ครัวเรือน Household				ร้อยละการเป็นเจ้าของเครื่องใช้ Percent with ownership of appliance	Ownership of appliance, have technology and area
	รวม Total	ไม่มี None	มี With appliance	ไม่ทราบ Unknown		
<b>ยอดรวม</b>						<b>Total</b>
<b>การเป็นเจ้าของเครื่องใช้</b>						<b>Ownership of appliance</b>
โทรทัศน์	3,741,291	215,480	3,525,598	212	94.2	Television
เครื่องเล่น วีซีดี/ดีวีดี	3,741,291	1,076,767	2,664,260	262	71.2	VCD/DVD player
โทรศัพท์มือถือ	3,741,291	478,009	3,263,015	265	87.2	Mobile phone
คอมพิวเตอร์	3,741,291	2,743,044	997,948	297	26.7	Computer
ตู้เย็น/ตู้แช่	3,741,291	546,703	3,194,318	269	85.4	Refrigerator/Freezer
ไมโครเวฟ/เตาอบ	3,741,291	3,186,232	554,762	296	14.8	Microwave
เครื่องซักผ้า	3,741,291	1,354,686	2,386,330	274	63.8	Washing machine
เครื่องปรับอากาศ	3,741,291	3,212,162	528,830	298	14.1	Air condition
รถยนต์ส่วนบุคคล/รถปิกอัพ/รถตู้	3,741,291	2,428,390	1,312,608	292	35.1	Car/Pick-up truck/Van
รถจักรยานยนต์	3,741,291	580,182	3,160,835	273	84.5	Motorcycle
รถแทรกเตอร์ 4 ล้อ	3,741,291	3,573,210	167,790	290	4.5	4-wheels tractor
รถไถ 2 ล้อ	3,741,291	2,920,171	820,803	316	21.9	2-wheels tractor
<b>การมีอุปกรณ์เทคโนโลยี</b>		-	-	-	-	<b>Have technology</b>
เคเบิลทีวี	3,741,291	3,338,064	402,915	311	10.8	Cable TV
จานดาวเทียม	3,741,291	2,448,114	1,292,863	312	34.6	Satellite dish
อินเทอร์เน็ต	3,741,291	3,430,809	310,159	321	8.3	Internet

ตารางที่ 8ครัวเรือนส่วนบุคคล จำแนกตามการเป็นเจ้าของเครื่องใช้ การมีอุปกรณ์เทคโนโลยี และเขตการปกครอง (ต่อ)

Table 8 Private households by ownership of appliance, have technology and area (Contd.)

การเป็นเจ้าของเครื่องใช้ การมีอุปกรณ์เทคโนโลยี และเขตการปกครอง	ครัวเรือน Household				ร้อยละการเป็นเจ้าของเครื่องใช้ Percent with ownership of appliance	Ownership of appliance, have technology and area
	รวม Total	ไม่มี None	มี With appliance	ไม่ทราบ Unknown		
ในเขตเทศบาล Municipal area						
การเป็นเจ้าของเครื่องใช้ Ownership of appliance						
โทรทัศน์	1,397,060	62,524	1,334,334	202	95.5	Television
เครื่องเล่น วีซีดี/ดีวีดี	1,397,060	382,920	1,013,884	256	72.6	VCD/DVD player
โทรศัพท์มือถือ	1,397,060	141,454	1,255,351	254	89.9	Mobile phone
คอมพิวเตอร์	1,397,060	869,617	527,170	273	37.7	Computer
ตู้เย็น/ตู้แช่	1,397,060	197,149	1,199,645	265	85.9	Refrigerator/Freezer
ไมโครเวฟ/เตาอบ	1,397,060	1,071,309	325,482	268	23.3	Microwave
เครื่องซักผ้า	1,397,060	463,700	933,099	260	66.8	Washing machine
เครื่องปรับอากาศ	1,397,060	1,072,841	323,947	271	23.2	Air condition
รถยนต์ส่วนบุคคล/รถปิกอัพ/รถตู้	1,397,060	814,817	581,975	267	41.7	Car/Pick-up truck/Van
รถจักรยานยนต์	1,397,060	205,883	1,190,917	260	85.3	Motorcycle
รถแทรกเตอร์ 4 ล้อ	1,397,060	1,366,163	30,629	267	2.2	4-wheels tractor
รถไถ 2 ล้อ	1,397,060	1,239,043	157,739	277	11.3	2-wheels tractor
การมีอุปกรณ์เทคโนโลยี Have technology						
เคเบิลทีวี	1,397,060	1,143,709	253,071	279	18.1	Cable TV
จานดาวเทียม	1,397,060	963,537	433,233	289	31.0	Satellite dish
อินเทอร์เน็ต	1,397,060	1,216,477	180,310	272	12.9	Internet



ตารางที่ 8ครัวเรือนส่วนบุคคล จำแนกตามการเป็นเจ้าของเครื่องใช้ การมีอุปกรณ์เทคโนโลยี และเขตการปกครอง (ต่อ)

Table 8 Private households by ownership of appliance, have technology and area (Contd.)

การเป็นเจ้าของเครื่องใช้ การมีอุปกรณ์เทคโนโลยี และเขตการปกครอง	ครัวเรือน Household				ร้อยละการเป็นเจ้าของเครื่องใช้ Percent with ownership of appliance	Ownership of appliance, have technology and area
	รวม Total	ไม่มี None	มี With appliance	ไม่ทราบ Unknown		
<b>นอกเขตเทศบาล</b>						<b>Non-municipal area</b>
<b>การเป็นเจ้าของเครื่องใช้</b>						<b>Ownership of appliance</b>
โทรทัศน์	2,344,231	152,956	2,191,264	10	93.5	Television
เครื่องเล่น วีซีดี/ดีวีดี	2,344,231	693,848	1,650,377	6	70.4	VCD/DVD player
โทรศัพท์มือถือ	2,344,231	336,555	2,007,664	11	85.6	Mobile phone
คอมพิวเตอร์	2,344,231	1,873,428	470,778	24	20.1	Computer
ตู้เย็น/ตู้แช่	2,344,231	349,554	1,994,672	4	85.1	Refrigerator/Freezer
ไมโครเวฟ/เตาอบ	2,344,231	2,114,923	229,280	28	9.8	Microwave
เครื่องซักผ้า	2,344,231	890,986	1,453,230	14	62.0	Washing machine
เครื่องปรับอากาศ	2,344,231	2,139,320	204,883	27	8.7	Air condition
รถยนต์ส่วนบุคคล/รถปิกอัพ/รถตู้	2,344,231	1,613,573	730,633	25	31.2	Car/Pick-up truck/Van
รถจักรยานยนต์	2,344,231	374,299	1,969,918	13	84.0	Motorcycle
รถแทรกเตอร์ 4 ล้อ	2,344,231	2,207,047	137,161	22	5.9	4-wheels tractor
รถไถ 2 ล้อ	2,344,231	1,681,128	663,064	39	28.3	2-wheels tractor
<b>การมีอุปกรณ์เทคโนโลยี</b>						<b>Have technology</b>
เคเบิลทีวี	2,344,231	2,194,355	149,844	32	6.4	Cable TV
จานดาวเทียม	2,344,231	1,484,577	859,630	23	36.7	Satellite dish
อินเทอร์เน็ต	2,344,231	2,214,333	129,849	49	5.5	Internet

ภาคผนวก

## วิธีการประมาณผล

การประมาณผลเพื่อการนำเสนอผลระดับอำเภอ ประกอบด้วย 2 ส่วน คือ ส่วนที่ 1 : ลักษณะทางประชากร และ ส่วนที่ 2 : ลักษณะการอยู่อาศัยของครัวเรือนส่วนบุคคล

กำหนดให้	$h = 1,2,3,4,5$	แทนภาค
	$i = 1,2,3,\dots,A_h$	แทนจังหวัด
	$j = 1,2,3,\dots,B_i$	แทนอำเภอ
	$k = 1,2$	แทนเขตการปกครอง
	$l = 1,2$	แทนเพศ

### ส่วนที่ 1 : ลักษณะทางประชากร

#### การประมาณค่าย่อรวม

1.1 สูตรการคำนวณค่าประมาณยอดรวมของลักษณะที่ต้องการศึกษา  $Y$  ของประชากร สำหรับเพศ  $l$  เขตการปกครอง  $k$  อำเภอ  $j$  จังหวัด  $i$  ภาค  $h$  คือ

$$\hat{Y}_{1hijkl} = \frac{y_{1hijkl}}{x_{1hijkl}} X_{1hijkl} = r_{1hijkl} X_{1hijkl} \quad \dots\dots\dots (1)$$

โดยที่  $y_{1hijkl}$  คือ ค่าของลักษณะที่ต้องการศึกษา  $Y$  ของประชากรที่แจงนับได้ทั้งสิ้น สำหรับเพศ  $l$  เขตการปกครอง  $k$  อำเภอ  $j$  จังหวัด  $i$  ภาค  $h$

$x_{1hijkl}$  คือ จำนวนคน (ประชากร) ที่แจงนับได้ทั้งสิ้น สำหรับเพศ  $l$  เขตการปกครอง  $k$  อำเภอ  $j$  จังหวัด  $i$  ภาค  $h$

$X_{1hijkl}$  คือ จำนวนคน (ประชากร) ทั้งสิ้นที่ได้จากการนับจด สำหรับเพศ  $l$  เขตการปกครอง  $k$  อำเภอ  $j$  จังหวัด  $i$  ภาค  $h$

$r_{1hijkl}$  คือ อัตราส่วนของค่าของลักษณะที่ต้องการศึกษา  $Y$  ของประชากรที่แจงนับได้ทั้งสิ้น กับจำนวนคน (ประชากร) ที่แจงนับได้ทั้งสิ้น สำหรับเพศ  $l$  เขตการปกครอง  $k$  อำเภอ  $j$  จังหวัด  $i$  ภาค  $h$  ซึ่ง

$$r_{1hijkl} = \frac{y_{1hijkl}}{x_{1hijkl}} \quad \dots\dots\dots (2)$$

1.2 สูตรการคำนวณค่าประมาณยอดรวมของลักษณะที่ต้องการศึกษา  $Y$  ของประชากร สำหรับเขตการปกครอง  $k$  อำเภอ  $j$  จังหวัด  $i$  ภาค  $h$  คือ

$$\hat{Y}_{1hijk} = \sum_{l=1}^2 \hat{Y}_{1hijkl} \quad \text{..... (3)}$$

1.3 สูตรการคำนวณค่าประมาณยอดรวมของลักษณะที่ต้องการศึกษา  $Y$  ของประชากร สำหรับเพศ  $l$  อำเภอ  $j$  จังหวัด  $i$  ภาค  $h$  คือ

$$\hat{Y}_{1hijl} = \sum_{k=1}^2 \hat{Y}_{1hijkl} \quad \text{..... (4)}$$

1.4 สูตรการคำนวณค่าประมาณยอดรวมของลักษณะที่ต้องการศึกษา  $Y$  ของประชากร สำหรับอำเภอ  $j$  จังหวัด  $i$  ภาค  $h$  คือ

$$\hat{Y}_{1hij} = \sum_{k=1}^2 \hat{Y}_{1hijk} = \sum_{l=1}^2 \hat{Y}_{1hijl} \quad \text{..... (5)}$$

1.5 สูตรการคำนวณค่าประมาณยอดรวมของลักษณะที่ต้องการศึกษา  $Y$  ของประชากร สำหรับเพศ  $l$  เขตการปกครอง  $k$  จังหวัด  $i$  ภาค  $h$  คือ

$$\hat{Y}_{1hikl} = \sum_{j=1}^{B_i} \hat{Y}_{1hijkl} \quad \text{..... (6)}$$

1.6 สูตรการคำนวณค่าประมาณยอดรวมของลักษณะที่ต้องการศึกษา  $Y$  ของประชากร สำหรับเขตการปกครอง  $k$  จังหวัด  $i$  ภาค  $h$  คือ

$$\hat{Y}_{1hik} = \sum_{j=1}^{B_i} \hat{Y}_{1hijk} = \sum_{l=1}^2 \hat{Y}_{1hikl} \quad \text{..... (7)}$$

1.7 สูตรการคำนวณค่าประมาณยอดรวมของลักษณะที่ต้องการศึกษา  $Y$  ของประชากร สำหรับเพศ  $l$  จังหวัด  $i$  ภาค  $h$  คือ

$$\hat{Y}_{1hil} = \sum_{j=1}^{B_i} \hat{Y}_{1hijl} = \sum_{k=1}^2 \hat{Y}_{1hikl} \quad \text{..... (8)}$$

1.8 สูตรการคำนวณค่าประมาณยอดรวมของลักษณะที่ต้องการศึกษา  $Y$  ของประชากร สำหรับจังหวัด  $i$  ภาค  $h$  คือ

$$\hat{Y}_{1hi} = \sum_{j=1}^{B_i} \hat{Y}_{1hij} = \sum_{k=1}^2 \hat{Y}_{1hik} = \sum_{l=1}^2 \hat{Y}_{1hil} \quad \text{..... (9)}$$

1.9 สูตรการคำนวณค่าประมาณยอดรวมของลักษณะที่ต้องการศึกษา  $Y$  ของประชากร สำหรับ  
 เขตการปกครอง  $l$  เขตการปกครอง  $k$  ภาค  $h$  คือ

$$\hat{Y}_{1hkl} = \sum_{i=1}^{A_h} \hat{Y}_{1hikl} \quad \dots\dots\dots (10)$$

1.10 สูตรการคำนวณค่าประมาณยอดรวมของลักษณะที่ต้องการศึกษา  $Y$  ของประชากร สำหรับ  
 เขตการปกครอง  $k$  ภาค  $h$  คือ

$$\hat{Y}_{1hk} = \sum_{i=1}^{A_h} \hat{Y}_{1hik} = \sum_{l=1}^2 \hat{Y}_{1hkl} \quad \dots\dots\dots (11)$$

1.11 สูตรการคำนวณค่าประมาณยอดรวมของลักษณะที่ต้องการศึกษา  $Y$  ของประชากร สำหรับ  
 เขต  $l$  ภาค  $h$  คือ

$$\hat{Y}_{1hl} = \sum_{i=1}^{A_h} \hat{Y}_{1hil} = \sum_{k=1}^2 \hat{Y}_{1hkl} \quad \dots\dots\dots (12)$$

1.12 สูตรการคำนวณค่าประมาณยอดรวมของลักษณะที่ต้องการศึกษา  $Y$  ของประชากร สำหรับ  
 ภาค  $h$  คือ

$$\hat{Y}_{1h} = \sum_{i=1}^{A_h} \hat{Y}_{1hi} = \sum_{k=1}^2 \hat{Y}_{1hk} = \sum_{l=1}^2 \hat{Y}_{1hl} \quad \dots\dots\dots (13)$$

1.13 สูตรการคำนวณค่าประมาณยอดรวมของลักษณะที่ต้องการศึกษา  $Y$  ของประชากร สำหรับ  
 เขตการปกครอง  $k$  ทวีราชอาณาจักร คือ

$$\hat{Y}_{1k} = \sum_{h=1}^5 \hat{Y}_{1hk} \quad \dots\dots\dots (14)$$

1.14 สูตรการคำนวณค่าประมาณยอดรวมของลักษณะที่ต้องการศึกษา  $Y$  ของประชากร สำหรับ  
 เขต  $l$  ทวีราชอาณาจักร คือ

$$\hat{Y}_{1l} = \sum_{h=1}^5 \hat{Y}_{1hl} \quad \dots\dots\dots (15)$$

1.15 สูตรการคำนวณค่าประมาณยอดรวมของลักษณะที่ต้องการศึกษา  $Y$  ของประชากร สำหรับ  
 ทวีราชอาณาจักร คือ

$$\hat{Y}_1 = \sum_{h=1}^5 \hat{Y}_{1h} = \sum_{k=1}^2 \hat{Y}_{1k} = \sum_{l=1}^2 \hat{Y}_{1l} \quad \dots\dots\dots (16)$$

## ส่วนที่ 2 : ลักษณะการอยู่อาศัยของครัวเรือนส่วนบุคคล

### การประมาณค่ายอดรวม

2.1 สูตรการคำนวณค่าประมาณยอดรวมของลักษณะที่ต้องการศึกษา  $Y$  ของครัวเรือนส่วนบุคคล สำหรับเขตการปกครอง  $k$  อำเภอ  $j$  จังหวัด  $i$  ภาค  $h$  คือ

$$\hat{Y}_{21hijk} = \frac{y_{21hijk}}{n_{1hijk}} N_{1hijk} = r_{21hijk} N_{1hijk} \quad \dots\dots\dots (17)$$

โดยที่  $y_{21hijk}$  คือ ค่าของลักษณะที่ต้องการศึกษา  $Y$  ของครัวเรือนส่วนบุคคลที่แจงนับได้ทั้งสิ้น สำหรับเขตการปกครอง  $k$  อำเภอ  $j$  จังหวัด  $i$  ภาค  $h$

$n_{1hijk}$  คือ จำนวนครัวเรือนส่วนบุคคลที่แจงนับได้ทั้งสิ้น สำหรับเขตการปกครอง  $k$  อำเภอ  $j$  จังหวัด  $i$  ภาค  $h$

$N_{1hijk}$  คือ จำนวนครัวเรือนส่วนบุคคลทั้งสิ้นที่ได้จากการนับจุด สำหรับเขตการปกครอง  $k$  อำเภอ  $j$  จังหวัด  $i$  ภาค  $h$

$r_{21hijk}$  คือ อัตราส่วนของค่าของลักษณะที่ต้องการศึกษา  $Y$  ของครัวเรือนส่วนบุคคลที่แจงนับได้ทั้งสิ้น กับจำนวนครัวเรือนส่วนบุคคลที่แจงนับได้ทั้งสิ้น สำหรับเขตการปกครอง  $k$  อำเภอ  $j$  จังหวัด  $i$  ภาค  $h$  ซึ่ง

$$r_{21hijk} = \frac{y_{21hijk}}{n_{1hijk}} \quad \dots\dots\dots (18)$$

2.2 สูตรการคำนวณค่าประมาณยอดรวมของลักษณะที่ต้องการศึกษา  $Y$  ของครัวเรือนส่วนบุคคล สำหรับอำเภอ  $j$  จังหวัด  $i$  ภาค  $h$  คือ

$$\hat{Y}_{21hij} = \sum_{k=1}^2 \hat{Y}_{21hijk} \quad \dots\dots\dots (19)$$

2.3 สูตรการคำนวณค่าประมาณยอดรวมของลักษณะที่ต้องการศึกษา  $Y$  ของครัวเรือนส่วนบุคคล สำหรับเขตการปกครอง  $k$  จังหวัด  $i$  ภาค  $h$  คือ

$$\hat{Y}_{21hik} = \sum_{j=1}^{B_i} \hat{Y}_{21hijk} \quad \dots\dots\dots (20)$$

2.4 สูตรการคำนวณค่าประมาณยอดรวมของลักษณะที่ต้องการศึกษา  $Y$  ของครัวเรือนส่วนบุคคล สำหรับจังหวัด  $i$  ภาค  $h$  คือ

$$\hat{Y}_{21hi} = \sum_{j=1}^{B_i} \hat{Y}_{21hij} = \sum_{k=1}^2 \hat{Y}_{21hik} \quad \text{..... (21)}$$

2.5 สูตรการคำนวณค่าประมาณยอดรวมของลักษณะที่ต้องการศึกษา  $Y$  ของครัวเรือนส่วนบุคคล สำหรับเขตการปกครอง  $k$  ภาค  $h$  คือ

$$\hat{Y}_{21hk} = \sum_{i=1}^{A_h} \hat{Y}_{21hik} \quad \text{..... (22)}$$

2.6 สูตรการคำนวณค่าประมาณยอดรวมของลักษณะที่ต้องการศึกษา  $Y$  ของครัวเรือนส่วนบุคคล สำหรับภาค  $h$  คือ

$$\hat{Y}_{21h} = \sum_{i=1}^{A_h} \hat{Y}_{21hi} = \sum_{k=1}^2 \hat{Y}_{21hk} \quad \text{..... (23)}$$

2.7 สูตรการคำนวณค่าประมาณยอดรวมของลักษณะที่ต้องการศึกษา  $Y$  ของครัวเรือนส่วนบุคคล สำหรับเขตการปกครอง  $k$  ทวีธาอาณาจักร คือ

$$\hat{Y}_{21k} = \sum_{h=1}^5 \hat{Y}_{21hk} \quad \text{..... (24)}$$

2.8 สูตรการคำนวณค่าประมาณยอดรวมของลักษณะที่ต้องการศึกษา  $Y$  ของครัวเรือนส่วนบุคคล สำหรับทวีธาอาณาจักร คือ

$$\hat{Y}_{21} = \sum_{h=1}^5 \hat{Y}_{21h} = \sum_{k=1}^2 \hat{Y}_{21k} \quad \text{..... (25)}$$

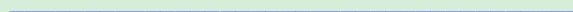

# The 2010 Population and Housing Census (Final Report)

## Method of Estimation

The estimation for the final report provided the results at the district (Amphoe) level. The method of estimation was composed of two parts, those for presenting characteristics of persons and characteristics of households.

Let	$h = 1,2,3,4,5$	region
	$i = 1,2,3,\dots,A_h$	province
	$j = 1,2,3,\dots,B_i$	district
	$k = 1,2$	administrative district
	$l = 1,2$	sex

### Part 1 : Characteristics of Persons

#### Estimation of Total

1.1 The formula for the estimate of the total number of characteristic  $Y$  of persons for sex  $l$  administrative district  $k$  district  $j$  province  $i$  region  $h$  was

$$\hat{Y}_{1hijkl} = \frac{y_{1hijkl}}{x_{1hijkl}} X_{1hijkl} = r_{1hijkl} X_{1hijkl} \quad \dots\dots\dots (1)$$

where  $y_{1hijkl}$  was the characteristic  $Y$  of persons enumerated for sex  $l$  administrative district  $k$  district  $j$  province  $i$  region  $h$

$x_{1hijkl}$  was the total number of persons enumerated for sex  $l$  administrative district  $k$  district  $j$  province  $i$  region  $h$

$X_{1hijkl}$  was the total number of listing persons for sex  $l$  administrative district  $k$  district  $j$  province  $i$  region  $h$

$r_{1hijkl}$  was the ratio of the characteristic  $Y$  of persons to the total number of persons enumerated for sex  $l$  administrative district  $k$  district  $j$  province  $i$  region  $h$ , where

$$r_{1hijkl} = \frac{y_{1hijkl}}{x_{1hijkl}} \quad \dots\dots\dots (2)$$



1.2 The formula for the estimate of the total number of characteristic  $Y$  of persons for administrative district  $k$  district  $j$  province  $i$  region  $h$  was

$$\hat{Y}_{1hijk} = \sum_{l=1}^2 \hat{Y}_{1hijkl} \quad \dots\dots\dots (3)$$

1.3 The formula for the estimate of the total number of characteristic  $Y$  of persons for sex  $l$  district  $j$  province  $i$  region  $h$  was

$$\hat{Y}_{1hijl} = \sum_{k=1}^2 \hat{Y}_{1hijkl} \quad \dots\dots\dots (4)$$

1.4 The formula for the estimate of the total number of characteristic  $Y$  of persons for district  $j$  province  $i$  region  $h$  was

$$\hat{Y}_{1hij} = \sum_{k=1}^2 \hat{Y}_{1hijk} = \sum_{l=1}^2 \hat{Y}_{1hijl} \quad \dots\dots\dots (5)$$

1.5 The formula for the estimate of the total number of characteristic  $Y$  of persons for sex  $l$  administrative district  $k$  province  $i$  region  $h$  was

$$\hat{Y}_{1hikl} = \sum_{j=1}^{B_i} \hat{Y}_{1hijkl} \quad \dots\dots\dots (6)$$

1.6 The formula for the estimate of the total number of characteristic  $Y$  of persons for administrative district  $k$  province  $i$  region  $h$  was

$$\hat{Y}_{1hik} = \sum_{j=1}^{B_i} \hat{Y}_{1hijk} = \sum_{l=1}^2 \hat{Y}_{1hikl} \quad \dots\dots\dots (7)$$

1.7 The formula for the estimate of the total number of characteristic  $Y$  of persons for sex  $l$  province  $i$  region  $h$  was

$$\hat{Y}_{1hil} = \sum_{j=1}^{B_i} \hat{Y}_{1hijl} = \sum_{k=1}^2 \hat{Y}_{1hikl} \quad \dots\dots\dots (8)$$

1.8 The formula for the estimate of the total number of characteristic  $Y$  of persons for province  $i$  region  $h$  was

$$\hat{Y}_{1hi} = \sum_{j=1}^{B_i} \hat{Y}_{1hij} = \sum_{k=1}^2 \hat{Y}_{1hik} = \sum_{l=1}^2 \hat{Y}_{1hil} \quad \dots\dots\dots (9)$$

1.9 The formula for the estimate of the total number of characteristic  $Y$  of persons for sex  $l$  administrative district  $k$  region  $h$  was

$$\hat{Y}_{1hkl} = \sum_{i=1}^{A_h} \hat{Y}_{1hikl} \quad \dots\dots\dots (10)$$

1.10 The formula for the estimate of the total number of characteristic  $Y$  of persons for administrative district  $k$  region  $h$  was

$$\hat{Y}_{1hk} = \sum_{i=1}^{A_h} \hat{Y}_{1hik} = \sum_{l=1}^2 \hat{Y}_{1hkl} \quad \dots\dots\dots (11)$$

1.11 The formula for the estimate of the total number of characteristic  $Y$  of persons for sex  $l$  region  $h$  was

$$\hat{Y}_{1hl} = \sum_{i=1}^{A_h} \hat{Y}_{1hil} = \sum_{k=1}^2 \hat{Y}_{1hkl} \quad \dots\dots\dots (12)$$

1.12 The formula for the estimate of the total number of characteristic  $Y$  of persons for region  $h$  was

$$\hat{Y}_{1h} = \sum_{i=1}^{A_h} \hat{Y}_{1hi} = \sum_{k=1}^2 \hat{Y}_{1hk} = \sum_{l=1}^2 \hat{Y}_{1hl} \quad \dots\dots\dots (13)$$

1.13 The formula for the estimate of the total number of characteristic  $Y$  of persons for administrative district  $k$  of the whole kingdom was

$$\hat{Y}_{1k} = \sum_{h=1}^5 \hat{Y}_{1hk} \quad \dots\dots\dots (14)$$

1.14 The formula for the estimate of the total number of characteristic  $Y$  of persons for sex  $l$  of the whole kingdom was

$$\hat{Y}_{1l} = \sum_{h=1}^5 \hat{Y}_{1hl} \quad \dots\dots\dots (15)$$

1.15 The formula for the estimate of the total number of characteristic  $Y$  of persons for the whole kingdom was

$$\hat{Y}_1 = \sum_{h=1}^5 \hat{Y}_{1h} = \sum_{k=1}^2 \hat{Y}_{1k} = \sum_{l=1}^2 \hat{Y}_{1l} \quad \dots\dots\dots (16)$$

## Part 2 : Characteristics of Private Households

### Estimation of Total

2.1 The formula for the estimate of the total number of characteristic  $Y$  of private households for administrative district  $k$  district  $j$  province  $i$  region  $h$  was

$$\hat{Y}_{21hijk} = \frac{y_{21hijk}}{n_{1hijk}} N_{1hijk} = r_{21hijk} N_{1hijk} \quad \dots\dots\dots (17)$$

where  $y_{21hijk}$  was the characteristic  $Y$  of private households enumerated for administrative district  $k$  district  $j$  province  $i$  region  $h$

$n_{1hijk}$  was the total number of private households enumerated for administrative district  $k$  district  $j$  province  $i$  region  $h$

$N_{1hijk}$  was the total number of listing private households for administrative district  $k$  district  $j$  province  $i$  region  $h$

$r_{21hijk}$  was the ratio of the characteristic  $Y$  of private households to the total number of private households enumerated for administrative district  $k$  district  $j$  province  $i$  region  $h$ , where

$$r_{21hijk} = \frac{y_{21hijk}}{n_{1hijk}} \quad \dots\dots\dots (18)$$

2.2 The formula for the estimate of the total number of characteristic  $Y$  of private households for district  $j$  province  $i$  region  $h$  was

$$\hat{Y}_{21hij} = \sum_{k=1}^2 \hat{Y}_{21hijk} \quad \dots\dots\dots (19)$$

2.3 The formula for the estimate of the total number of characteristic  $Y$  of private households for administrative district  $k$  province  $i$  region  $h$  was

$$\hat{Y}_{21hik} = \sum_{j=1}^{B_i} \hat{Y}_{21hijk} \quad \dots\dots\dots (20)$$

2.4 The formula for the estimate of the total number of characteristic  $Y$  of private households for province  $i$  region  $h$  was

$$\hat{Y}_{21hi} = \sum_{j=1}^{B_i} \hat{Y}_{21hij} = \sum_{k=1}^2 \hat{Y}_{21hik} \quad \text{..... (21)}$$

2.5 The formula for the estimate of the total number of characteristic  $Y$  of private households for administrative district  $k$  region  $h$  was

$$\hat{Y}_{21hk} = \sum_{i=1}^{A_h} \hat{Y}_{21hik} \quad \text{..... (22)}$$

2.6 The formula for the estimate of the total number of characteristic  $Y$  of private households for region  $h$  was

$$\hat{Y}_{21h} = \sum_{i=1}^{A_h} \hat{Y}_{21hi} = \sum_{k=1}^2 \hat{Y}_{21hk} \quad \text{..... (23)}$$

2.7 The formula for the estimate of the total number of characteristic  $Y$  of private households for administrative district  $k$  of the whole kingdom was

$$\hat{Y}_{21k} = \sum_{h=1}^5 \hat{Y}_{21hk} \quad \text{..... (24)}$$

2.8 The formula for the estimate of the total number of characteristic  $Y$  of private households for the whole kingdom was

$$\hat{Y}_{21} = \sum_{h=1}^5 \hat{Y}_{21h} = \sum_{k=1}^2 \hat{Y}_{21k} \quad \text{..... (25)}$$

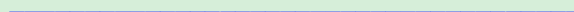



ลับ



สำนักงานสถิติแห่งชาติ

สปค.2

(แบบแจกฉบับ)



# ลัษณะโนประชากรและเคหะ พ.ศ. 2553

ตอนที่ 1 ที่ตั้งครัวเรือน

ภาค จังหวัด อำเภอ/เขต ตำบล/แขวง

--	--	--	--	--	--	--	--	--	--

1-7

ก. บ้านเลขที่ ถนน ตรอก ซอย ตำบล หรือละแวกบ้าน (ชื่อสถานที่ถ้ามี).....  
เบอร์โทรศัพท์.....

ข. ครัวเรือนนี้อยู่ ในเขตเทศบาล..... 1 นอกเขตเทศบาล..... 2  
ชื่อเทศบาล..... ชื่อ อบต.....

เขตการปกครอง  8

เทศบาล/อบต.    9-11

ค. เขตแจกฉบับ.....

เขตแจกฉบับ    12-14

ง. หมู่ที่..... ชื่อหมู่บ้าน.....

หมู่ที่   15-16

จ. ประเภทของครัวเรือน  
ครัวเรือนส่วนบุคคล..... 1 ครัวเรือนกลุ่มบุคคล..... 2

(จากแบบ สปค.1 C17-C18)

ประเภทของครัวเรือน  17

ฉ. เลขลำดับที่ของครัวเรือน

ลำดับที่ของครัวเรือน    18-20

ช. ภาษาที่ใช้พูดประจำระหว่างสมาชิกในครัวเรือน

ใช้เฉพาะภาษาไทย..... 1 ใช้ภาษาไทยปนภาษาอื่น..... 2 ใช้เฉพาะภาษาอื่น..... 3

ภาษาที่ใช้พูด  21

ภาษาอื่น ๆ ที่ใช้ (ระบุ).....

ภาษาอื่น ๆ   22-23

ซ. จำนวนสมาชิกในครัวเรือน (บันทึกหลังการแจกฉบับเสร็จแล้ว).....คน

รวมจำนวนสมาชิก      24-27

แจกฉบับวันที่.....เดือน.....พ.ศ. 2553

บรรณารักษ์และลงรหัสวันที่.....เดือน.....พ.ศ. 2553

ชื่อตัว - ชื่อสกุล.....

ชื่อตัว - ชื่อสกุล.....

พนักงานแจกฉบับ

พนักงานบรรณารักษ์และลงรหัส

ตอนที่ 2 ลักษณะทางประชากร							
ถามทุกคน							
ลำดับที่	ชื่อตัวและชื่อสกุล	ความเกี่ยวพันกับหัวหน้าครัวเรือน	เพศ	อายุ	เดือนและปีเกิด		ศาสนา
(มีชื่อในทะเบียนบ้านหรือไม่ก็ได้)	บันทึก ยศ คำนำหน้าชื่อ ชื่อตัวและชื่อสกุล (เรียงตามลำดับ) ดังนี้	".....(ชื่อ)..... เป็นอะไร กับหัวหน้าครัวเรือน"		".....(ชื่อ)..... อายุเท่าใด"	".....(ชื่อ)..... เกิดเดือน และปีอะไร"		".....(ชื่อ)..... นับถือ ศาสนาอะไร"
	หัวหน้าครัวเรือน ภรรยาหรือสามี บุตรที่ยังไม่ได้สมรส (เรียงตามลำดับอายุมากไปน้อย) บุตรที่สมรสแล้วและคู่สมรส บุตรของบุตร พ่อ แม่ พ่อตา แม่ยาย ปู่ ย่า ตา ยาย ญาติอื่น ๆ ผู้อาศัย/คนรับใช้/คนงาน	บันทึกรหัส สมาชิกในครัวเรือนส่วนบุคคล หัวหน้าครัวเรือน..... 1 ภรรยาหรือสามี..... 2 บุตร (รวมบุตรเลี้ยงและบุตรบุญธรรม) - ยังไม่ได้สมรส..... 3 - สมรสแล้ว..... 4 บุตรชาย บุตรสะใภ้..... 5 บุตรของบุตร..... 6 พ่อ แม่ พ่อตา แม่ยาย ปู่ ย่า ตา ยาย ญาติอื่น ๆ..... 7 ผู้อาศัย/คนรับใช้/คนงาน..... 8 สมาชิกในครัวเรือนกลุ่มบุคคล คนงาน..... 8 พระสงฆ์/เณร..... 9 อื่น ๆ..... 0	บันทึกรหัส ชาย..... 1 หญิง..... 2	บันทึก อายุเต็มปีบริบูรณ์ ถึงวันคล้ายวันเกิด ครั้งสุดท้ายก่อนวันที่ 1 ก.ค. 2553 ถ้าอายุไม่ถึง 1 ปี บันทึก "0" ชิดขวา	บันทึกรหัส - ให้บันทึกรหัส เดือนและปีเกิด เช่น ถ้าเกิดเดือนมิถุนายน พ.ศ. 2525 ให้บันทึก เดือน "6" ปี (พ.ศ.) "525" (ให้บันทึกตัวเลข 3 หลักหลัง) - ถ้าไม่ทราบ เดือนปีเกิด "ไม่ต้องบันทึก"	บันทึกรหัส พุทธ..... 1 อิสลาม..... 2 คริสต์..... 3 ฮินดู..... 4 ขงจื้อ..... 5 ซิกข์..... 6 อื่น ๆ..... 7 ไม่มีศาสนา..... 8	
F1	F2	F3	F4	F5	F6	F7	F8
						2	
						2	
						2	
						2	
						2	
						2	



0 0 0 4		ตอนที่ 2 ลักษณะทางประชากร (ต่อ)				
ถามอายุตั้งแต่ 10 ปีขึ้นไป		ถามอายุตั้งแต่ 13 ปีขึ้นไป				
การอ่านออกและเขียนได้		ถามเฉพาะเพศหญิง			สถานภาพสมรส	
".....(ชื่อ)..... อ่านออกและเขียนหนังสือภาษาไทย และภาษาอื่นได้หรือไม่"		".....(ชื่อ)..... มีบุตรที่ให้กำเนิดเอง และมีชีวิตอยู่ขณะคลอด หรือไม่"			( ณ วันที่ 1 ก.ค. 2553 )  ".....(ชื่อ)..... เป็นโสด สมรส หม้าย หย่า หรือแยกกันอยู่"	
ภาษาไทย	ภาษาอื่น	บันทึกรหัส	บุตรที่มีชีวิตอยู่	บุตรที่เสียชีวิตแล้ว	บันทึกรหัส	
บันทึกรหัส ได้..... 1 ไม่ได้..... 0	- ได้ ให้ระบุภาษา • ถ้าได้มากกว่า 1 ภาษา ให้ระบุ ภาษาที่อ่านออก และเขียนได้มากที่สุด  - ไม่ได้ ให้บันทึก รหัส "0" ขีดขวา  ( พนักงานแรงงาน เป็นผู้บันทึก รหัส )	มี..... 1 ( ตามต่อไป ) ไม่มี..... 0 ( เข้าไปถาม F18 )			โสด..... 1 สมรส/อยู่กินฉันท์สามีภรรยา..... 2 หม้าย..... 3 หย่า..... 4 แยกกันอยู่..... 5 เคยสมรส แต่ไม่ทราบสถานภาพ..... 6	
		← ถ้าไม่มี ให้บันทึก "0" ขีดขวา →				
		อยู่ในครัวเรือนนี้		อยู่ที่อื่น		
<b>F14</b>		<b>F15</b>	<b>F16</b>		<b>F17</b>	<b>F18</b>

<input type="checkbox"/>	<input type="checkbox"/>	<input type="checkbox"/>	<input type="checkbox"/>	<input type="checkbox"/>	<input type="checkbox"/>	<input type="checkbox"/>
<input type="checkbox"/>	<input type="checkbox"/>	<input type="checkbox"/>	<input type="checkbox"/>	<input type="checkbox"/>	<input type="checkbox"/>	<input type="checkbox"/>
<input type="checkbox"/>	<input type="checkbox"/>	<input type="checkbox"/>	<input type="checkbox"/>	<input type="checkbox"/>	<input type="checkbox"/>	<input type="checkbox"/>
<input type="checkbox"/>	<input type="checkbox"/>	<input type="checkbox"/>	<input type="checkbox"/>	<input type="checkbox"/>	<input type="checkbox"/>	<input type="checkbox"/>
<input type="checkbox"/>	<input type="checkbox"/>	<input type="checkbox"/>	<input type="checkbox"/>	<input type="checkbox"/>	<input type="checkbox"/>	<input type="checkbox"/>
<input type="checkbox"/>	<input type="checkbox"/>	<input type="checkbox"/>	<input type="checkbox"/>	<input type="checkbox"/>	<input type="checkbox"/>	<input type="checkbox"/>
<input type="checkbox"/>	<input type="checkbox"/>	<input type="checkbox"/>	<input type="checkbox"/>	<input type="checkbox"/>	<input type="checkbox"/>	<input type="checkbox"/>
57	58	60	61	63	65	67



0 0 0 5		ตอนที่ 2 ลักษณะทางประชากร (ต่อ)				
ถามอายุตั้งแต่ 15 ปีขึ้นไป				ถามทุกคน		
อาชีพหลักในรอบปีที่แล้ว ( 1 ก.ค. 2552 - 30 มิ.ย. 2553 )		ถามเฉพาะผู้บันทึกอาชีพใน F19			สถานที่เกิด	
"ในรอบปีที่แล้ว.....(ชื่อ).....ทำงานหรือไม่"		ประเภทกิจการ/ลักษณะกิจกรรม ของสถานที่ทำงาน	สถานภาพ การทำงาน	"ปัจจุบัน สถานที่ทำงานของ .....(ชื่อ).....อยู่ที่ไหน"	".....(ชื่อ)..... เกิดที่จังหวัด/ประเทศใด"	
- ถ้าไม่ทำงาน ให้บันทึก "ไม่ทำ" (ข้ามไปถาม F23)		"สถานที่ทำงานที่.....(ชื่อ).....ทำอยู่ เป็นกิจการอะไร"	".....(ชื่อ)..... ทำงานในฐานะอะไร"	"ปัจจุบัน สถานที่ทำงานของ .....(ชื่อ).....อยู่ที่ไหน"	".....(ชื่อ)..... เกิดที่จังหวัด/ประเทศใด"	
- ถ้าทำงาน ให้บันทึก "หน้าที่ที่รับผิดชอบ..... และ ตำแหน่ง (ถ้ามี)....." ( ถ้าทำงานหลายอย่าง ให้บันทึก งานที่ใช้เวลาทำมากที่สุด )		บันทึก ประเภทกิจการ/ลักษณะกิจกรรม อย่างละเอียด	บันทึกรหัส นายจ้าง..... 1 ผู้ประกอบธุรกิจส่วนตัว โดยไม่มีลูกจ้าง..... 2 ผู้ช่วยธุรกิจในครัวเรือน โดยไม่ได้รับค่าจ้าง... 3 ลูกจ้างรัฐบาล..... 4 ลูกจ้างรัฐวิสาหกิจ..... 5 ลูกจ้างเอกชน..... 6 สมาชิกของ การรวมกลุ่ม..... 7	- ถ้าทำงาน ให้บันทึก ชื่อจังหวัดที่ทำงาน • ในประเทศไทย ให้บันทึก รหัสน "78" • ต่างประเทศ ให้บันทึก รหัส "98" - ถ้าปัจจุบันไม่ทำงาน ให้บันทึก รหัส "98"	ถ้าเกิด • ในประเทศไทย ให้บันทึก ชื่อจังหวัดที่เกิด • ต่างประเทศ ให้บันทึก ชื่อประเทศที่เกิด	
เช่น ควบคุมระบบคลังสินค้า ( ผู้จัดการ ) บรรจุก๊าซไฟลวงลง เจ้าของกิจการร้านตัดเย็บเสื้อผ้า/ช่างตัดเย็บเสื้อผ้า ครูสอนระดับประถมศึกษา สัตวแพทย์ ช่างรับเหมา/ช่างซ่อมตามบ้าน ลงรายการบัญชี วิศวกรไฟฟ้า ทำนข้าวเพื่อขาย รับจ้างล้างจาน ขายข้าวแกง ( บันทึกรหัสในสำนักงาน )		เช่น โรงงานผลิตน้ำอัดลม โรงงานผลิตสายไฟ ร้านตัดเย็บเสื้อผ้า โรงเรียนระดับมัธยมศึกษา โรงพยาบาลสัตว์ การซ่อมรถที่เก็บค่าบริการซ่อมส่วนตัว บริษัทรับทำบัญชี/ร้านขายปลีกอุปกรณ์ก่อสร้าง การไฟฟ้าฝ่ายผลิต การปลูกข้าว ร้านขายก๋วยเตี๋ยว รถเข็นขายข้าวแกง ( บันทึกรหัสในสำนักงาน )	( พนักงานแฉงนับ เป็นผู้บันทึกรหัส )	( พนักงานแฉงนับเป็นผู้บันทึกรหัส ) จังหวัด ประเทศ		
F19		F20	F21	F22	F23	
[ ] [ ] [ ] [ ]		[ ] [ ] [ ] [ ]	[ ]	[ ] [ ]	[ ] [ ] [ ] [ ]	
[ ] [ ] [ ] [ ]		[ ] [ ] [ ] [ ]	[ ]	[ ] [ ]	[ ] [ ] [ ] [ ]	
[ ] [ ] [ ] [ ]		[ ] [ ] [ ] [ ]	[ ]	[ ] [ ]	[ ] [ ] [ ] [ ]	
[ ] [ ] [ ] [ ]		[ ] [ ] [ ] [ ]	[ ]	[ ] [ ]	[ ] [ ] [ ] [ ]	
[ ] [ ] [ ] [ ]		[ ] [ ] [ ] [ ]	[ ]	[ ] [ ]	[ ] [ ] [ ] [ ]	
[ ] [ ] [ ] [ ]		[ ] [ ] [ ] [ ]	[ ]	[ ] [ ]	[ ] [ ] [ ] [ ]	
[ ] [ ] [ ] [ ]		[ ] [ ] [ ] [ ]	[ ]	[ ] [ ]	[ ] [ ] [ ] [ ]	
[ ] [ ] [ ] [ ]		[ ] [ ] [ ] [ ]	[ ]	[ ] [ ]	[ ] [ ] [ ] [ ]	
68		72	76	77	79 81	



ตอนที่ 2 ลักษณะทางประชากร (ต่อ)

ถามทุกคน							
ระยะเวลา การอยู่อาศัย ในเทศบาล/อบต.นี้ ".....(ชื่อ)..... อยู่ในเทศบาล/อบต.นี้ ติดต่อกันมากี่ปีแล้ว"	ลักษณะการย้ายถิ่น				ความพิการ ที่เห็นเด่นชัด ".....(ชื่อ)..... มีลักษณะความพิการ ดังต่อไปนี้หรือไม่"	ผู้ให้ข้อมูล	
	ถามเฉพาะผู้ที่บันทึกรหัส "0 - 5" ใน F24			ถามเฉพาะ			เหตุผล
	สถานที่อยู่สุดท้ายก่อนย้ายมาอยู่เทศบาล/อบต.นี้ ".....(ชื่อ).....อยู่ที่ไหนก่อนย้ายมาอยู่เทศบาล/อบต.นี้" (ตอบได้เพียง 1 คำตอบ)			ผู้ย้ายถิ่น ภายใน ประเทศไทย			
ย้าย ภายในจังหวัด	ย้าย มาจากจังหวัดอื่น	ย้าย มาจากต่างประเทศ	".....(ชื่อ)..... ย้ายมาจาก เทศบาล/อบต."	".....(ชื่อ)..... ย้ายถิ่น เพราะสาเหตุใด"	บันทึกรหัส	บันทึกรหัส	
บันทึกรหัส	- ภายในอำเภอเดิม	ให้บันทึก ชื่อจังหวัด	ให้บันทึก ชื่อประเทศ	บันทึกรหัส	บันทึกรหัส	- ไม่มี..... 0	เจ้าตัวตนเอง..... 1
ไม่ถึง 1 ปี..... 0	ให้บันทึก ชื่ออำเภอเดิม		(ข้ามไปถาม F27)	เทศบาล..... 1	ทางนทก..... 1	มี	คนอื่นตอบ
1 ปี..... 1				อบต. .... 2	หน้าที่การงาน..... 2	- ตามอดทั้ง 2 ข้าง..... 1	- คนในครัวเรือน..... 2
2 ปี..... 2	- ย้ายต่างอำเภอ				เพื่อการศึกษา..... 3	- พุดไม้ได้/เป็นไม้/ พุดไม่รู้เรื่อง..... 2	- คนนอกครัวเรือน... 3
3 ปี..... 3	ให้บันทึก ชื่ออำเภอสุดท้าย ก่อนย้ายมา				ติดตามบุคคล ในครัวเรือน..... 4	- แขนงขาขาด ตั้งแต่ข้อมือ/ ข้อเท้าขึ้นมอย่างน้อย 1 ข้าง/อัมพาต..... 3	
4 ปี..... 4					กลับภูมิลำเนา..... 5	- มีอาการทางจิต/ไวอาวาย/ ย้ายที่อยู่อาศัย..... 6	
ไม่ทราบเวลา แต่น้อยกว่า 5 ปี..... 5					ย้ายเข้าครัวเรือน สถาบัน..... 7	- ออทิสติก..... 5	
อยู่ตั้งแต่ 5 ปีขึ้นไป หรืออยู่ที่นั่นตั้งแต่เกิด... 6					อื่น ๆ..... 8	- พัฒนาการทางสมองช้า/ ปัญญาอ่อน..... 6	
(ถ้าบันทึกรหัส 6 ข้ามไปถาม F28)						- พิการมากกว่า 1 ลักษณะ จากรหัส 1 - 6..... 7	
<b>F24</b>	<b>F25</b>			<b>F26</b>	<b>F27</b>	<b>F28</b>	<b>F29</b>

<input type="checkbox"/>	<input type="checkbox"/>	<input type="checkbox"/>	<input type="checkbox"/>	<input type="checkbox"/>	<input type="checkbox"/>	<input type="checkbox"/>	<input type="checkbox"/>
<input type="checkbox"/>	<input type="checkbox"/>	<input type="checkbox"/>	<input type="checkbox"/>	<input type="checkbox"/>	<input type="checkbox"/>	<input type="checkbox"/>	<input type="checkbox"/>
<input type="checkbox"/>	<input type="checkbox"/>	<input type="checkbox"/>	<input type="checkbox"/>	<input type="checkbox"/>	<input type="checkbox"/>	<input type="checkbox"/>	<input type="checkbox"/>
<input type="checkbox"/>	<input type="checkbox"/>	<input type="checkbox"/>	<input type="checkbox"/>	<input type="checkbox"/>	<input type="checkbox"/>	<input type="checkbox"/>	<input type="checkbox"/>
<input type="checkbox"/>	<input type="checkbox"/>	<input type="checkbox"/>	<input type="checkbox"/>	<input type="checkbox"/>	<input type="checkbox"/>	<input type="checkbox"/>	<input type="checkbox"/>
<input type="checkbox"/>	<input type="checkbox"/>	<input type="checkbox"/>	<input type="checkbox"/>	<input type="checkbox"/>	<input type="checkbox"/>	<input type="checkbox"/>	<input type="checkbox"/>
<input type="checkbox"/>	<input type="checkbox"/>	<input type="checkbox"/>	<input type="checkbox"/>	<input type="checkbox"/>	<input type="checkbox"/>	<input type="checkbox"/>	<input type="checkbox"/>
84	85	87	89	92	93	94	95



0 0 0 7

### ตอนที่ 3 ลักษณะการอยู่อาศัยของครัวเรือนส่วนบุคคล

ให้บันทึกรหัสลงใน

#### H1. "ประเภทที่อยู่อาศัยของครัวเรือนนี้"

(ถ้ามีหลายประเภท ให้บันทึกตามที่หัวหน้าครัวเรือนอยู่)

บ้านเดี่ยว.....	1	<input type="checkbox"/>	H1
ทาวน์เฮ้าส์/บ้านแฝด/ทาวน์โฮม.....	2	96	
คอนโดมิเนียม/แมนชั่น.....	3		
แฟลต/อพาร์ทเมนท์/หอพัก.....	4		
ตึกแถว/ห้องแถว/เรือนแถว.....	5		
ห้องภายในบ้าน.....	6	}	(ข้ามไปข้อ H3)
ห้องภายในสำนักงาน.....	7		
เรือ/แพ/รถ.....	8		
อื่น ๆ (ระบุ).....	0		

#### H2. "ลักษณะของที่อยู่อาศัย" (ถามเฉพาะ H1 บันทึกรหัส 1-5)

ตึก.....	1	<input type="checkbox"/>	H2
ไม้.....	2	97	
ครึ่งตึกครึ่งไม้.....	3		
ใช้วัสดุไม่ถาวรในท้องถิ่น เช่น ไม้ไผ่ ไบจาก.....	4		
ใช้วัสดุใช้แล้ว/วัสดุเหลือใช้ เช่น หีบ ลัง.....	5		
อื่น ๆ (ระบุ).....	6		

#### H3. "ลักษณะการครอบครอง ที่อยู่อาศัย ของคนในครัวเรือน" (ไม่รวมที่ดิน)

เป็นเจ้าของ			
- มี ภาระการผ่อนชำระ.....	1	<input type="checkbox"/>	H3
- ไม่มี ภาระการผ่อนชำระ.....	2	98	
เช่าซื้อ.....	3		
เช่า.....	4	}	(ข้ามไปข้อ H5)
อยู่โดยไม่เสียค่าเช่าเพราะ			
- เป็นส่วนหนึ่งของค่าจ้าง.....	5		
- ให้อยู่เปล่า.....	6		
อื่น ๆ (ระบุ).....	7		

#### H4. "ลักษณะการครอบครอง ที่ดิน ที่เป็นที่ตั้งของที่อยู่อาศัย"

(ถามเฉพาะ H3 บันทึกรหัส 1 - 3)

เป็นเจ้าของ.....	1	<input type="checkbox"/>	H4
เช่าซื้อที่ดิน.....	2	99	
เช่า.....	3		
ไม่เสียค่าเช่าที่ดิน.....	4		
อื่น ๆ (ระบุ).....	5		

#### H5. "ครัวเรือนนี้มีห้องนอนและห้องอื่น ๆ ที่ใช้นอนกี่ห้อง" (บันทึก "จำนวน" ซิดขวา)

(ถ้า ไม่มี บันทึก "0" ซิดขวา)

ห้องนอน.....	<input type="text"/>	<input type="text"/>	H5A
	100		
ห้องอื่น ๆ ที่ใช้นอน.....	<input type="text"/>	<input type="text"/>	H5B
	102		

#### H6. "ครัวเรือนนี้ส่วนใหญ่ใช้แสงสว่างชนิดใด"

ไฟฟ้า		<input type="checkbox"/>	H6
- การไฟฟ้า.....	1	104	
- พลังงานแสงอาทิตย์ (โซลาเซลล์).....	2		
- บั๊นเอง.....	3		
อื่น ๆ (ระบุ).....	4		

#### H7. "ครัวเรือนนี้ส่วนใหญ่ใช้เชื้อเพลิงชนิดใดประกอบอาหาร"

ก๊าซ.....	1	<input type="checkbox"/>	H7
ถ่าน/ฟืน/เศษไม้.....	2	105	
ไฟฟ้า.....	3		
น้ำมันก๊าด/อื่น ๆ (ระบุ).....	4		
ไม่มีการหุงต้ม.....	5		

#### H8. "ครัวเรือนนี้ส่วนใหญ่ใช้ส้วมประเภทใด"

ส้วมแบบนั่งห้อยเท้า.....	1	<input type="checkbox"/>	H8
ส้วมแบบนั่งยอง.....	2	106	
ส้วมแบบนั่งห้อยเท้า และส้วมแบบนั่งยอง.....	3		
ส้วมหลุม/ส้วมถัง/ส้วมถ้ำยลงแม่น้ำ ลำคลอง.....	4		
ไม่มีส้วม.....	5		

#### H9. "ครัวเรือนนี้ส่วนใหญ่ใช้ น้ำดื่ม และน้ำใช้ จากแหล่งใด"

(บันทึกรหัสประเภท น้ำดื่ม ใน H9A และ  
รหัสประเภท น้ำใช้ ใน H9B)

น้ำประปา.....	1	น้ำดื่ม	
น้ำประปาผ่านการบำบัด (ต้ม/กรอง).....	2	<input type="checkbox"/>	H9A
น้ำบาดาล.....	3	107	
น้ำบ่อ.....	4	น้ำใช้	
น้ำจากแม่น้ำ/ลำธาร/คลอง/น้ำตก/ภูเขา.....	5	<input type="checkbox"/>	H9B
น้ำฝน.....	6	108	
น้ำดื่มบรรจุขวด/ตู้ น้ำดื่มหยอดเหรียญ.....	7		
อื่น ๆ (ระบุ).....	8		

**ตอนที่ 3 ลักษณะการอยู่อาศัยของครัวเรือนส่วนบุคคล (ต่อ)**

 ให้บันทึกรหัสลงใน 
**HIO. "ณ วันที่ 1 ก.ค. 2553 ครัวเรือนเป็นเจ้าของเครื่องใช้เหล่านี้หรือไม่"**

ถ้า "เป็นเจ้าของ" บันทึกรหัส "1"

"ไม่เป็นเจ้าของ" บันทึกรหัส "0"

โทรทัศน์.....	<input type="checkbox"/>	HIOA	เครื่องซักผ้า.....	<input type="checkbox"/>	HIOG
เครื่องเล่น VCD/DVD.....	<input type="checkbox"/>	HIOB	เครื่องปรับอากาศ.....	<input type="checkbox"/>	HIOH
โทรศัพท์มือถือ.....	<input type="checkbox"/>	HIOC	รถยนต์ส่วนบุคคล/รถจักรยานยนต์.....	<input type="checkbox"/>	HIOI
คอมพิวเตอร์.....	<input type="checkbox"/>	HIOD	รถจักรยานยนต์.....	<input type="checkbox"/>	HIOJ
ตู้เย็น/ตู้แช่.....	<input type="checkbox"/>	HIOE	รถแทรกเตอร์ 4 ล้อ.....	<input type="checkbox"/>	HIOK
ไมโครเวฟ/เตาอบ.....	<input type="checkbox"/>	HIOF	รถไถ 2 ล้อ (รถไถเดินตาม).....	<input type="checkbox"/>	HIOL

109 - 114

115 - 120

**HIH. "ณ วันที่ 1 ก.ค. 2553 ในครัวเรือนมีอุปกรณ์/การใช้เทคโนโลยี เหล่านี้หรือไม่"**

ถ้า "มี" บันทึกรหัส "1"

"ไม่มี" บันทึกรหัส "0"

เคเบิลทีวี.....	<input type="checkbox"/>	HIHA
	121	
จานดาวเทียม.....	<input type="checkbox"/>	HIHB
	122	
อินเทอร์เน็ต.....	<input type="checkbox"/>	HIHC
	123	



**Part 2 Population questions**

Ask everyone							
Ordered number	Names and surname	Relationship to household head	Sex	Age	Month and year of birth		Religion
(May/may not have name in house registration)	Record military rank, title, name and surname In the following order:	<b>"What relationship with household head is [name]?"</b>  Record code <b>Member of private household</b> Head..... 1 Spouse..... 2 Children (Including adopted and foster) - Unmarried..... 3 - Married..... 4 Child-in-law..... 5 Grandchildren..... 6 Parents, grandparents and other relatives..... 7 Non-relative/servants/workers... 8 <b>Member of group of people household</b> Workers..... 8 Monk..... 9 Others..... 0	Record code Male..... 1 Female..... 2	<b>"How old is [name]?"</b>  Record age at the last birthday before 1-July-10  <b>If aged less than 1 year,</b> record "0", align right	<b>"Which month and year was [name] born?"</b>  - Record code of month and year of birth e.g. If born on June, 2525 B.E. Record month "6" year (B.E.) "525" (Record the last 3 digits)  - If unknown month/year of birth "Leave it blank"		<b>"What religion is [name]?"</b>  Record code Buddhism..... 1 Islam..... 2 Christianity.... 3 Hinduism..... 4 Confucianism... 5 Sikhism..... 6 Others..... 7 No religion..... 8
F1	F2	F3	F4	F5	Month	Year (B.E.)	F8

<input style="width: 100%; height: 100%;" type="text"/>	<input style="width: 100%; height: 100%;" type="text"/>	<input style="width: 100%; height: 100%;" type="text"/>	<input style="width: 100%; height: 100%;" type="text"/>	<input style="width: 100%; height: 100%;" type="text"/>	<input style="width: 100%; height: 100%;" type="text"/>	<input style="width: 100%; height: 100%;" type="text"/>	<input style="width: 100%; height: 100%;" type="text"/>
<input style="width: 100%; height: 100%;" type="text"/>	<input style="width: 100%; height: 100%;" type="text"/>	<input style="width: 100%; height: 100%;" type="text"/>	<input style="width: 100%; height: 100%;" type="text"/>	<input style="width: 100%; height: 100%;" type="text"/>	<input style="width: 100%; height: 100%;" type="text"/>	<input style="width: 100%; height: 100%;" type="text"/>	<input style="width: 100%; height: 100%;" type="text"/>
<input style="width: 100%; height: 100%;" type="text"/>	<input style="width: 100%; height: 100%;" type="text"/>	<input style="width: 100%; height: 100%;" type="text"/>	<input style="width: 100%; height: 100%;" type="text"/>	<input style="width: 100%; height: 100%;" type="text"/>	<input style="width: 100%; height: 100%;" type="text"/>	<input style="width: 100%; height: 100%;" type="text"/>	<input style="width: 100%; height: 100%;" type="text"/>
<input style="width: 100%; height: 100%;" type="text"/>	<input style="width: 100%; height: 100%;" type="text"/>	<input style="width: 100%; height: 100%;" type="text"/>	<input style="width: 100%; height: 100%;" type="text"/>	<input style="width: 100%; height: 100%;" type="text"/>	<input style="width: 100%; height: 100%;" type="text"/>	<input style="width: 100%; height: 100%;" type="text"/>	<input style="width: 100%; height: 100%;" type="text"/>
<input style="width: 100%; height: 100%;" type="text"/>	<input style="width: 100%; height: 100%;" type="text"/>	<input style="width: 100%; height: 100%;" type="text"/>	<input style="width: 100%; height: 100%;" type="text"/>	<input style="width: 100%; height: 100%;" type="text"/>	<input style="width: 100%; height: 100%;" type="text"/>	<input style="width: 100%; height: 100%;" type="text"/>	<input style="width: 100%; height: 100%;" type="text"/>
<input style="width: 100%; height: 100%;" type="text"/>	<input style="width: 100%; height: 100%;" type="text"/>	<input style="width: 100%; height: 100%;" type="text"/>	<input style="width: 100%; height: 100%;" type="text"/>	<input style="width: 100%; height: 100%;" type="text"/>	<input style="width: 100%; height: 100%;" type="text"/>	<input style="width: 100%; height: 100%;" type="text"/>	<input style="width: 100%; height: 100%;" type="text"/>







Part 2 Population questions (continued)					
Ask people aged 15 years or over				Ask everyone	
Main occupation in the previous year (1-July-09 to 30-June-10)  "During the past year, what occupation did [name] spend the most time?"  - If not work, Record "Did not work" (Skip to F23)  - If work, Record "responsibility..... and position (if possible) ....." (If more than one, Record the most time spent)  e.g. Controlling warehouse system (Manager) Packing electrical wire into box Owner of tailor's shop/tailor Teacher in primary school Veterinarian Taxi driver/chauffeur Recording an account Electrical engineer Cultivating rice for sell Employed as dish cleaner Selling rice and curry  (Record code at office)	Ask only those who record occupation in F19			Place of birth	
	Type of industry or activity of work place  "What type of activity was [name]'s work place?"  Record  Type of industry/characteristics of work in details  e.g. Soft drink product company Electrical wire factory Tailor's shop Secondary school Veterinary hospital Taxi service/private car driver service Dealer shop for construction equipments The Electricity Generating Authority Growing rice for sale Noodles' shop Rice and curry pushcart  (Record code at office)	Work status  "What was [name]'s work status?"  Record code Employer..... 1 Own account worker without employee..... 2 Unpaid family worker..... 3 Government employee..... 4 State-owned enterprise employee..... 5 Private employee..... 6 Member of cooperative..... 7  (Record code by enumerator)	"At present, where is [name]'s work place?"  - If the work place is in • Thailand Record province of work place • Overseas country Record code "78"  - If not work Record code "98"  (Record code by enumerator)	"What province/country was [name] born?"  If born in • Thailand Record province of birth • Overseas country Record country of birth  (Record code by enumerator)	
F19	F20	F21	F22	Province	Country

<input type="text"/>	<input type="text"/>	<input type="text"/>	<input type="text"/>	<input type="text"/>	<input type="text"/>
<input type="text"/>	<input type="text"/>	<input type="text"/>	<input type="text"/>	<input type="text"/>	<input type="text"/>
<input type="text"/>	<input type="text"/>	<input type="text"/>	<input type="text"/>	<input type="text"/>	<input type="text"/>
<input type="text"/>	<input type="text"/>	<input type="text"/>	<input type="text"/>	<input type="text"/>	<input type="text"/>
<input type="text"/>	<input type="text"/>	<input type="text"/>	<input type="text"/>	<input type="text"/>	<input type="text"/>
<input type="text"/>	<input type="text"/>	<input type="text"/>	<input type="text"/>	<input type="text"/>	<input type="text"/>
<input type="text"/>	<input type="text"/>	<input type="text"/>	<input type="text"/>	<input type="text"/>	<input type="text"/>
<input type="text"/>	<input type="text"/>	<input type="text"/>	<input type="text"/>	<input type="text"/>	<input type="text"/>



**Part 2 Population questions (continued)**

Ask everyone

Duration in current municipality/local administration  "How many years has [name] lived continuously in this municipality/Tambon Administrative Organization?"  Record code Less than 1 year..... 0 1 year..... 1 2 years..... 2 3 years..... 3 4 years..... 4 Unknown accurate time but less than 5 yrs... 5 5 years or more/ since born..... 6 <i>(If code 6, skip to F28)</i>	Details of migration				Visible disabilities  "Does [name] have difficulty in the following?"  Record code No..... 0 Yes - Blindness in both eyes..... 1 - Unable to talk/communicate/ understand..... 2 - Lost arm or leg above wrist or ankle at least 1 side/ paralysis..... 3 - Psychiatric disorder/noisiness/ aggression/dumbness..... 4 - Autistic..... 5 - Delay in brain development/ mental retardation..... 6 - More than 1 disability as code 1 - 6..... 7	Respondent  Record code Self..... 1 Household member..... 2 Person outside household... 3		
	Ask people who answer "0 - 5" in F24						Ask people who moved within Thailand	Reason for migration  "Why did [name] migrate?"  Record code Seek work..... 1 Job assignment..... 2 Education..... 3 Follow family..... 4 Return home..... 5 Change residence..... 6 Move to institutional household..... 7 Others..... 8
	Previous residence "What place did [name] live in before moving to this municipality/Tambon Administrative Organization?" <i>(Only 1 answer)</i>			"Did [name] move from Municipal or TAO.?"  Municipality... 1 TAO. .... 2				
	Moved within this province	Move from other province	Move from overseas country					
	Record - Within this district	Record Name of province	Record Name of country <i>(Skip to F27)</i>					
	Name of district							
	- Moved from other district							
	Record Name of previous district							
	District	Province	Country					
<b>F24</b>	<b>F25</b>			<b>F26</b>	<b>F27</b>	<b>F28</b>	<b>F29</b>	

<input type="text"/>	<input type="text"/>	<input type="text"/>	<input type="text"/>	<input type="text"/>	<input type="text"/>	<input type="text"/>	<input type="text"/>
<input type="text"/>	<input type="text"/>	<input type="text"/>	<input type="text"/>	<input type="text"/>	<input type="text"/>	<input type="text"/>	<input type="text"/>
<input type="text"/>	<input type="text"/>	<input type="text"/>	<input type="text"/>	<input type="text"/>	<input type="text"/>	<input type="text"/>	<input type="text"/>
<input type="text"/>	<input type="text"/>	<input type="text"/>	<input type="text"/>	<input type="text"/>	<input type="text"/>	<input type="text"/>	<input type="text"/>
<input type="text"/>	<input type="text"/>	<input type="text"/>	<input type="text"/>	<input type="text"/>	<input type="text"/>	<input type="text"/>	<input type="text"/>
<input type="text"/>	<input type="text"/>	<input type="text"/>	<input type="text"/>	<input type="text"/>	<input type="text"/>	<input type="text"/>	<input type="text"/>
<input type="text"/>	<input type="text"/>	<input type="text"/>	<input type="text"/>	<input type="text"/>	<input type="text"/>	<input type="text"/>	<input type="text"/>
84	85	87	89	92	93	94	95

**Part 3 Housing characteristics (private household only)**

 Record code in 
**H1. "Type of dwelling"**

 (If **more than 1**, record where household head lives)

Detached house.....	1	<input type="checkbox"/>	H1
Town house/twin house/town home.....	2	96	
Condominium/mansion.....	3		
Flat/apartment/hostel.....	4		
Shop house/row house/row room.....	5		
Room in house.....	6	}	(Skip to H3)
Room in office.....	7		
Vehicle (boat,raft,car).....	8		
Others (specify).....	0		

**H2. "Construction materials" (Ask only if code in H1 is 1-5)**

Cement or brick.....	1	<input type="checkbox"/>	H2
Wood.....	2	97	
Cement/brick and wood.....	3		
Non-permanent materials in local area, e.g. bamboo, thatch.....	4		
Reused materials, e.g. boxes, crates.....	5		
Others (specify).....	6		

**H3. "Tenure of dwelling" (Excluding land)**

Owned			
- With a loan.....	1	<input type="checkbox"/>	H3
- Outright.....	2	98	
Hire purchase.....	3		
Rent.....	4	}	(Skip to H5)
Living rent free			
- Employer-provided.....	5		
- Other rent free.....	6		
Others (specify).....	7		

**H4. "Tenure of residential land" (Ask only if code in H3 is 1-3)**

Owner.....	1	<input type="checkbox"/>	H4
Hire purchase.....	2	99	
Rent.....	3		
Rent-free.....	4		
Others (specify).....	5		

**H5. "Number of rooms used for sleeping in this dwelling"**

 (Record "**amount**", align right) (If **no**, record "**0**", align right)

Number of bedroom.....	<input type="text"/>	<input type="text"/>	H5A
	100		
Number of other rooms used for sleeping.....	<input type="text"/>	<input type="text"/>	H5B
	102		

**H6. "Source of lighting used in this household"**

Electricity		<input type="checkbox"/>	H6
- Electricity authority.....	1	104	
- Solarcell.....	2		
- Generator.....	3		
Others (specify).....	4		

**H7. "Type of fuel used for cooking in this household"**

Gas.....	1	<input type="checkbox"/>	H7
Charcoal/wood.....	2	105	
Electricity.....	3		
Kerosene/others (specify).....	4		
No cooking.....	5		

**H8. "Type of toilet used in this household"**

Sitting toilet.....	1	<input type="checkbox"/>	H8
Squat toilet.....	2	106	
Sitting and squat toilet.....	3		
Pit toilet/defecate into river or canal.....	4		
No toilet.....	5		

**H9. "Main source of water for this household"**

 (Record main source of **drinking water** in **H9A** and  
record main source of **water for general use** in **H9B**)

Tap water.....	1	<b>Drinking</b>	
Purified tap water (boiled or filtered).....	2	<input type="checkbox"/>	H9A
Groundwater.....	3	107	
Well.....	4	<b>General use</b>	
Water from river/canal/waterfall/mountain.....	5	<input type="checkbox"/>	H9B
Rain water.....	6	108	
Bottled water/water vending machine.....	7		
Others (specify).....	8		

**Part 3 Housing characteristics (private household only) (continued)**

 Record code in 
**H10. "List of assets owned by household members as of 1-July-10"**

 If it **"has been owned"**, record **"1"**
**"has not been owned"**, record **"0"**

 Television set.....  **H10A**

 Washing machine.....  **H10G**

 VCD/DVD player.....  **H10B**

 Air conditioner.....  **H10H**

 Mobile telephone.....  **H10C**

 Private car/pickup truck/van.....  **H10I**

 Computer.....  **H10D**

 Motorbike.....  **H10J**

 Fridge/freezer.....  **H10E**

 Tractor, 4 wheels.....  **H10K**

 Microwave/cooking oven.....  **H10F**

 Tractor, 2 wheels (*walking tractor*) .....  **H10L**

109 - 114

115 - 120

**H11. "List of devices/technologies presented in this household as of 1-July-10"**

 If it **"has been presented"**, record **"1"**
**"has not been presented"**, record **"0"**

 Cable TV.....  **H11A**  
121

 Satellite dish.....  **H11B**  
122

 Internet.....  **H11C**  
123

## นิยามศัพท์ทางประชากรและสูตรการคำนวณต่างๆ

1) อัตราส่วนเพศ (Sex ratio) หมายถึง อัตราส่วนของผู้ชายต่อผู้หญิงในประชากรกลุ่มหนึ่งปกติจะแสดงจำนวนผู้ชายต่อผู้หญิง 100 คน

การคำนวณ :

$$\text{อัตราส่วนเพศ} = \frac{\text{จำนวนประชากรชาย}}{\text{จำนวนประชากรหญิง}} \times 100$$

2) อัตราการเพิ่มของประชากร (Growth rate) หมายถึง อัตราซึ่งประชากรเพิ่มขึ้น (หรือลดลง) ในปีหนึ่งอันเป็นผลจากการเพิ่มตามธรรมชาติและการย้ายถิ่นสุทธิ แสดงในรูปร้อยละของประชากรที่ใช้เป็นฐาน

การคำนวณ :

$$\begin{aligned} \text{อัตราเพิ่มของประชากร (r)} &= [\text{Ln } (P_n/P_o)]/t \times 100 \\ P_n &= \text{จำนวนประชากรปี n} \\ P_o &= \text{จำนวนประชากรปีฐาน} \\ t &= \text{ระยะห่างระหว่างปีฐาน ถึง ปี n (ปี)} \\ \text{Ln} &= \log_e \end{aligned}$$

3) อัตราส่วนการเป็นภาระ (อัตราส่วนพึ่งพิงทางอายุ : Age dependency ratio) หมายถึง อัตราส่วนของประชากรที่อยู่ในกลุ่มอายุนอกวัยแรงงานต่อประชากรในวัยแรงงาน โดยมีข้อสมมุติว่าประชากรในกลุ่มอายุนอกวัยแรงงานที่ต้องพึ่งพิงทางเศรษฐกิจ ได้แก่ กลุ่มประชากรวัยเด็ก (อายุต่ำกว่า 15 ปี) และกลุ่มประชากรสูงอายุ (อายุ 60 หรือ 65 ปีขึ้นไป) ส่วนประชากรที่เป็นที่พึ่งพิงทางเศรษฐกิจของประชากรกลุ่มอื่นคือ ประชากรวัยแรงงาน (อายุ 15-59 หรือ 15-64 ปี) อัตราส่วนการเป็นภาระแสดงอัตราส่วนต่อประชากร 100 คน

การคำนวณ :

$$\text{อัตราส่วนการเป็นภาระ} = \frac{\text{จำนวนประชากรที่มีอายุ 0-14 ปี และอายุ 60 ปีขึ้นไป}}{\text{จำนวนประชากรที่มีอายุระหว่าง 15-59 ปี}} \times 100$$

$$\text{อัตราส่วนการเป็นภาระในวัยเด็ก} = \frac{\text{จำนวนประชากรที่มีอายุ 0-14 ปี}}{\text{จำนวนประชากรที่มีอายุระหว่าง 15-59 ปี}} \times 100$$

$$\text{อัตราส่วนการเป็นภาระในวัยชรา} = \frac{\text{จำนวนประชากรที่มีอายุ 60 ปีขึ้นไป}}{\text{จำนวนประชากรที่มีอายุระหว่าง 15-59 ปี}} \times 100$$

$$\frac{\text{จำนวนประชากรที่มีอายุ 60 ปีขึ้นไป}}{\text{จำนวนประชากรที่มีอายุระหว่าง 15-59 ปี}}$$

4) อายุมัธยฐาน (Median age) หมายถึง อายุตรงกลางซึ่งแบ่งประชากรออกเป็นสองส่วนจำนวนเท่า ๆ กัน โดยประชากรส่วนหนึ่งมีอายุน้อยกว่า และอีกส่วนหนึ่งมีอายุมากกว่าอายุตรงกลางนี้

**การคำนวณ :**

$$\begin{aligned} \text{อายุมัธยฐาน} &= L + [5 * \{(N/2) - F(i-1)\} / f(i)] \\ f(i) &= \text{จำนวนประชากรกลุ่มอายุที่ } i \text{ ที่ Median ตกอยู่} \\ F(i-1) &= \text{จำนวนประชากรสะสมกลุ่มอายุที่ } i-1 \text{ ที่ Median ตกอยู่} \\ L &= \text{ช่วงแรกของกลุ่มอายุที่ Median ตกอยู่ แล้วลบด้วย } (0.5) \\ N &= \text{จำนวนประชากรสะสม} \end{aligned}$$

อายุมัธยฐานต่ำกว่า 20 ปี ถือว่าเป็น “ประชากรวัยเยาว์” (Young population)

อายุมัธยฐานระหว่าง 20-29 ปี ถือว่าเป็น “ประชากรวัยกลาง” (Median aged population)

อายุมัธยฐาน 30 ปีขึ้นไป ถือว่าเป็น “ประชากรสูงอายุ” (Aged population)

5) ความหนาแน่นของประชากร (Population density) หมายถึง ประชากรต่อหน่วยของพื้นที่ (จำนวนบุคคลต่อตารางกิโลเมตร หรือจำนวนบุคคลต่อพื้นที่ที่ใช้การได้หนึ่งตารางกิโลเมตร)

**การคำนวณ :**

$$\text{ความหนาแน่นของประชากร} = \frac{\text{จำนวนประชากรรวม}}{\text{พื้นที่ทั้งหมด (ตารางกิโลเมตร)}}$$

6) อายุเฉลี่ยเมื่อแรกสมรส (Average Age at first marriage) (Single Mean Age at first marriage (SMAM)) หมายถึง อายุเฉลี่ยของประชากรเมื่อเปลี่ยนสถานภาพจากโสดเป็นสมรส อายุเฉลี่ยเมื่อแรกสมรสเป็นดัชนีที่แสดงว่าประชากรส่วนใหญ่อยู่เป็นโสดจนถึงอายุเท่าไร

**การคำนวณ :**

$$\begin{aligned} \text{อายุเฉลี่ยเมื่อแรกสมรส} &= (1,500+5A-50B) / (100 - B) \\ A &= \text{ผลรวม \% โสดของแต่ละหมวดอายุ 15-49 ปี} \\ B &= [\% \text{ โสดหมวดอายุ 45-49 ปี} + \% \text{ โสดอายุ (50-54 ปี)}] / 2 \end{aligned}$$

7) บุตรเกิดรอด (Children ever born : CEB) หมายถึง บุตรที่ตอนคลอดออกมาแล้วมีชีวิต แม้จะมีชีวิตอยู่เพียงขณะหนึ่งก็นับเป็นบุตรเกิดรอด โดยนับจำนวนบุตรทั้งหมดที่มารดาได้ให้กำเนิดตั้งแต่เริ่มเข้าสู่วัยเจริญพันธุ์จนถึงปัจจุบัน

**การคำนวณ :**

$$\begin{aligned} &\text{บุตรเกิดรอดเฉลี่ยต่อสตรีเคยสมรสอายุ 15-59 ปี} \\ &= \frac{\text{จำนวนบุตรเกิดรอดของสตรีเคยสมรสอายุ 15 - 49 ปี}}{\text{จำนวนสตรีเคยสมรสอายุ 15 - 49 ปี}} \times 1,000 \end{aligned}$$

8) บุตรที่มีชีวิตอยู่ (Children still living : CHL) หมายถึง บุตรเกิดรอดที่ปัจจุบันยังมีชีวิตอยู่

**การคำนวณ :**

$$\begin{aligned} &\text{บุตรที่มีชีวิตอยู่โดยเฉลี่ยต่อสตรีเคยสมรสอายุ 15-59 ปี} \\ &= \frac{\text{จำนวนบุตรที่มีชีวิตอยู่ในปัจจุบันของสตรีเคยสมรสอายุ 15 - 49 ปี}}{\text{จำนวนสตรีเคยสมรสอายุ 15 - 49 ปี}} \times 1,000 \end{aligned}$$

## Population definitions and calculation formulas

1) **Sex ratio** means proportion of male per female in a group of population, normally will show number of males per 100 females.

Calculation :

$$\text{Sex ratio} = \frac{\text{Number of male}}{\text{Number of female}} \times 100$$

2) **Growth rate** means population rate which increases (or decreases) in a year resulting from natural increase and net migration, shown in percentage of population used as base

Calculation :

$$\begin{aligned} \text{Growth rate} \quad (r) &= [\text{Ln} (P_n/P_o)/t] \times 100 \\ P_n &= \text{Number of population in year } n \\ P_o &= \text{Number of population in the base year} \\ t &= \text{Period from the base year to year } n \text{ (year)} \\ \text{Ln} &= \log_e \end{aligned}$$

3) **Dependency ratio (age dependency ratio)** means ratio of population whose age group is outside working age per population in working age, by supposing that population outside working age who needs to financially depend on, such as group of population in young age (less than 15 years) and group of population in old age (60 years or 65 years and over). As for population who is financially depended on by other group of population is population in working age (15-59 years or 15-64 years). Age dependency ratio is shown per 100 population.

Calculation :

**Total dependency ratio**

$$= \frac{\text{Number of population aged 0-14 years and aged 60 years and over}}{\text{Number of population aged 15-59 years}} \times 100$$

**Children age dependency ratio**

$$= \frac{\text{Number of population aged 0-14 years}}{\text{Number of population aged 15-59 years}} \times 100$$

**Old age dependency ratio**

$$= \frac{\text{Number of population aged 60 years and over}}{\text{Number of population aged 15-59 years}} \times 100$$

4) **Median age** means age in the middle that divides the population into two equal halves, one part of population is younger and another part is older than median age.

**Calculation :**

$$\text{Median age} = L + [5 * \{(N/2) - F(i - 1)\}] / f(i)$$

f(i) = Number of population in the age group that i is in median range

F(i - 1) = Number of accumulated population in the age group that i - 1 is in Median range

L = First part of age group that is in median range minus with (0.5)

N = Number of accumulated population

Median age lower than 20 years old is considered to be “Young population”.

Median age between 20-29 years old is considered to be “Medium aged population”.

Median age of 30 years and over is considered to be “Aged population”.

5) **Population density** means population per area unit (number of people per 1 square kilometer or number of people per area of 1 square kilometer that can be used)

**Calculation :**

$$\text{Population density} = \frac{\text{Number of total population}}{\text{The whole area (sq.km.)}}$$

6) **Average age at first marriage/ Single mean age at first marriage (SMAM)** means average age of population when changing status from single to married. Average age at first marriage is an index showing that until what age most population stays single.

**Calculation :**

$$\text{SMAM} = (1,500 + 5A - 50B) / (100 - B)$$

A = Total % of being single of each age group of 15-49 years old.

B = [% of being single from the age group of 45-49 years + % of being single from the age group of 50-54 years old] / 2

7) **Children ever born : CEB** means children who were born and still alive even for a time, is considered as children ever born, by counting total number of children given birth by a mother when she has entered into reproductive age until present.

**Calculation :**

**Average children ever born per ever married women aged 15-49 years**

$$= \frac{\text{Number of children ever born of female who used to be married aged 15-49 years}}{\text{Number of female who used to be married aged 15-49 years}} \times 1,000$$

8) **Children still living : CHL** means children ever born who is still alive at present.

**Calculation :**

**Average children still living per ever married women aged 15-49 years**

$$= \frac{\text{Number of children still living of female who used to be married aged 15-49 years}}{\text{Number of female who used to be married aged 15-49 years}} \times 1,000$$



# คณะผู้จัดทำ CD - ROM

หน่วยงานเจ้าของเรื่อง

กลุ่มสถิติประชากร  
สำนักสถิติสังคม

โทร. 0 2143 1334 , 0 2142 1254

หน่วยงานผลิตและออกแบบ

กลุ่มบูรณาการข้อมูลสถิติ  
สำนักสถิติพยากรณ์

โทร. 0 2141 7494

ตารางสถิติในรูปแบบ Format Excel

# ตารางประชากร

## ตารางสถิติในรูปแบบ Format Excel

### ตารางประชากร

- ตารางที่ 1 ประชากร จำแนกตามเพศ ครั้วเรือนจำแนกตามประเภทของครั้วเรือน จังหวัด และเขตการปกครอง
- ตารางที่ 2 ประชากร จำแนกอายุรายปี เพศ และเขตการปกครอง
- ตารางที่ 3 ประชากร จำแนกตามกลุ่มอายุ เพศ และเขตการปกครอง
- ตารางที่ 4 ประชากร จำแนกตามศาสนา เพศ และเขตการปกครอง
- ตารางที่ 5 ประชากร จำแนกตามสัญชาติ เพศ และเขตการปกครอง
- ตารางที่ 6 ประชากร จำแนกตามการมีชื่อในทะเบียนบ้าน เพศ และเขตการปกครอง
- ตารางที่ 7 ประชากร จำแนกตามภาษาที่ใช้พูดในครั้วเรือน เพศ และเขตการปกครอง
- ตารางที่ 8 ประชากรอายุ 3 ปีขึ้นไป จำแนกตามระดับชั้นที่กำลังเรียน กลุ่มอายุ เพศ และเขตการปกครอง
- ตารางที่ 9 ประชากรอายุ 3 ปีขึ้นไป จำแนกตามระดับชั้นที่เรียนสำเร็จ กลุ่มอายุ เพศ และเขตการปกครอง
- ตารางที่ 10 ประชากรอายุ 10 ปีขึ้นไป จำแนกตามการอ่านออกเขียนได้ กลุ่มอายุ เพศ และเขตการปกครอง
- ตารางที่ 11 ประชากรอายุ 13 ปีขึ้นไป จำแนกตามสถานภาพสมรส กลุ่มอายุ เพศ และเขตการปกครอง
- ตารางที่ 12 หญิงเคยสมรสอายุ 13 ปีขึ้นไป จำแนกตามจำนวนบุตรเกิดรอด จำนวนบุตรเกิดรอดโดยเฉลี่ย กลุ่มอายุของหญิง และเขตการปกครอง
- ตารางที่ 13 หญิงเคยสมรสอายุ 13 ปีขึ้นไป จำแนกตามจำนวนบุตรที่มีชีวิตอยู่ จำนวนบุตรที่มีชีวิตอยู่โดยเฉลี่ย กลุ่มอายุของหญิง และเขตการปกครอง
- ตารางที่ 14 ประชากรจำแนกตามลักษณะความพิการ เพศ และเขตการปกครอง
- ตารางที่ 15 ประชากรอายุ 15 ปีขึ้นไปทำงานในรอบปี จำแนกตามหมวดอาชีพ กลุ่มอายุ เพศ และเขตการปกครอง
- ตารางที่ 16 ประชากรอายุ 15 ปีขึ้นไปทำงานในรอบปี จำแนกตามหมวดอุตสาหกรรม กลุ่มอายุ เพศ และเขตการปกครอง
- ตารางที่ 17 ประชากรอายุ 15 ปีขึ้นไปทำงานในรอบปี จำแนกตามสถานภาพการทำงาน กลุ่มอายุ เพศ และเขตการปกครอง
- ตารางที่ 18 ประชากร จำแนกตามสถานที่เกิด เพศ และเขตการปกครอง
- ตารางที่ 19 ประชากร จำแนกตามลักษณะการย้ายถิ่น เพศ และเขตการปกครอง
- ตารางที่ 20 ประชากรที่ย้ายถิ่นภายใน 5 ปี จำแนกตามสถานที่อยู่ก่อนย้าย กลุ่มอายุ และเพศ
- ตารางที่ 21 ประชากรที่ย้ายถิ่นภายใน 5 ปี จำแนกตามเหตุผลของการย้ายถิ่น เพศ และเขตการปกครอง
- ตารางที่ 22 ครั้วเรือนส่วนบุคคล จำแนกตามกลุ่มอายุของหัวหน้าครั้วเรือน เพศ และเขตการปกครอง

ตารางเคหะ

## ตารางสถิติในรูปแบบ Format Excel

### ตารางเคหะ

- ตารางที่ 1 คริวเรือนส่วนบุคคล จำแนกตามประเภทของที่อยู่อาศัย การครอบครองที่อยู่อาศัย และเขตการปกครอง
- ตารางที่ 2 คริวเรือนส่วนบุคคล จำแนกตามประเภทของที่อยู่อาศัย ลักษณะของที่อยู่อาศัย และเขตการปกครอง
- ตารางที่ 3 คริวเรือนส่วนบุคคล จำแนกตามขนาดของครัวเรือน ประเภทของที่อยู่อาศัย และเขตการปกครอง
- ตารางที่ 4 คริวเรือนส่วนบุคคล จำแนกตามการถือกรรมสิทธิ์ที่ดิน และเขตการปกครอง
- ตารางที่ 5 คริวเรือนส่วนบุคคล จำแนกตามเชื้อเพลิงส่วนใหญ่ที่ใช้ในการประกอบอาหาร ประเภทของที่อยู่อาศัย และเขตการปกครอง
- ตารางที่ 6 คริวเรือนส่วนบุคคล จำแนกตามลักษณะการใช้ส้วม ประเภทของที่อยู่อาศัย และเขตการปกครอง
- ตารางที่ 7 คริวเรือนส่วนบุคคล จำแนกตามแหล่งที่มาของน้ำดื่ม และน้ำใช้ส่วนใหญ่ ประเภทของที่อยู่อาศัย และเขตการปกครอง
- ตารางที่ 8 คริวเรือนส่วนบุคคล จำแนกตามการเป็นเจ้าของเครื่องใช้ การมีอุปกรณ์เทคโนโลยี และเขตการปกครอง