



ภาคใต้

Southern Region

สำมะโนประชากรและเคหะ พ.ศ. 2553

The 2010 Population and Housing Census



สำนักงานสถิติแห่งชาติ
National Statistical Office



คำนำ

บทสรุปผู้บริหาร

ตัวชี้วัดที่สำคัญ พ.ศ. 2533 - 2553

แผนภูมิ พีระมิดประชากรภาคใต้ พ.ศ. 2523 2533 2543 2553

บทที่ 1 บทนำ

- ❖ ความเป็นมา
- ❖ วัตถุประสงค์
- ❖ ประโยชน์ของข้อมูล
- ❖ ดัชนีรวม
- ❖ วันสำมะโน
- ❖ ข้อมูลที่เกิดรวบรวม
- ❖ วิธีการเก็บรวบรวมข้อมูล
- ❖ บทนิยาม
- ❖ ข้อสังเกตสำหรับผู้ใช้อข้อมูล

บทที่ 2 บทสรุป

ภาคประชากร

- ❖ ลักษณะทางประชากร
- ❖ ลักษณะทางสังคมและเศรษฐกิจ
- ❖ ภาวะเจริญพันธุ์
- ❖ การย้ายถิ่น

ภาคเคหะ

- ❖ ประเภทและลักษณะของที่อยู่อาศัย
- ❖ การครอบครองที่อยู่อาศัยและที่ดินที่เป็นที่ตั้งของที่อยู่อาศัย
- ❖ แหล่งที่มาของน้ำดื่มน้ำใช้
- ❖ ประเภทของการใช้สอย
- ❖ การใช้เชื้อเพลิงในการประกอบอาหาร
- ❖ การเป็นเจ้าของเครื่องใช้ในครัวเรือน

สารบัญตารางสถิติ

- ❖ ตารางประชากร
- ❖ ตารางเคหะ

ภาคผนวก

- ❖ วิธีการประมาณผล
- ❖ แบบสอบถาม (แบบแจกนับ สปค.2)
- ❖ นิยามศัพท์ทางประชากรและสุทธการคำนวณต่าง ๆ

คณะผู้จัดทำ CD-ROM

หน่วยงานที่เผยแพร่

ตารางสถิติในรูปแบบ Format Excel

- ❖ ตารางประชากร
- ❖ ตารางเคหะ

หน่วยงานเจ้าของเรื่อง	<p>กลุ่มสถิติประชากร สำนักสถิติสังคม สำนักงานสถิติแห่งชาติ โทรศัพท์ 0 2143 1334 0 2142 1254 โทรสาร 0 2143 8137 ไปรษณีย์อิเล็กทรอนิกส์ : spophouc@nso.go.th</p>
หน่วยงานที่เผยแพร่	<p>สำนักสถิติพยากรณ์ สำนักงานสถิติแห่งชาติ ศูนย์ราชการเฉลิมพระเกียรติ 80 พรรษาฯ อาคารรัฐประศาสนภักดี ชั้น 2 ถนนแจ้งวัฒนะ เขตหลักสี่ กรุงเทพฯ 10210 โทรศัพท์ 0 2142 1234 0 2141 7501 โทรสาร 0 2143 8133 ไปรษณีย์อิเล็กทรอนิกส์ : services@nso.go.th</p>
ปีที่จัดพิมพ์	2555
Division-in-Charge	<p>Population Statistics Group Social Statistics Bureau National Statistical Office, Tel. +66 (0) 2143 1334 +66 (0) 2142 1254 Fax. +66 (0) 2143 8137 E-mail : spophouc@nso.go.th</p>
Distributed by	<p>Statistical Forecasting Bureau National Statistical Office, The Government Complex, Ratthaprasasanabhakti Building, 2nd Floor, Chaeng Watthana Rd., Laksi, Bangkok 10210 Tel. +66 (0) 2142 1234 +66 (0) 2141 7501 Fax. +66 (0) 2143 8133 E-mail : services@nso.go.th</p>
Published	2012

คำนำ

สำนักงานสถิติแห่งชาติ ได้จัดทำสำมะโนประชากรและเคหะทุก 10 ปี ตามข้อเสนอแนะขององค์การสหประชาชาติ เพื่อเก็บรวบรวมข้อมูลพื้นฐานเกี่ยวกับจำนวนและลักษณะต่างๆ ทางเศรษฐกิจและสังคม ตลอดจนสภาพการอยู่อาศัยของประชากรทุกคนตามที่อยู่จริงทั่วราชอาณาจักร ดังนั้นการทำสำมะโนประชากรและเคหะ จึงเป็นเสมือนการฉายภาพนิ่งของประชากรและเคหะของประเทศไทยในขณะเวลาหนึ่ง เพื่อแสดงให้เห็นจำนวนและลักษณะต่างๆ ของประชากรที่อยู่จริงในประเทศไทย ณ วันสำมะโน (1 กันยายน 2553)

เนื่องจากปริมาณงานทั้งประเทศมีจำนวนมาก การประมวลผลข้อมูลรายละเอียดไม่อาจแล้วเสร็จในเวลาอันสั้น สำนักงานสถิติแห่งชาติ ตระหนักถึงความต้องการใช้ข้อมูลอย่างรีบด่วนของผู้ที่เกี่ยวข้องทุก ฝ่าย จึงได้จัดทำรายงานผลเบื้องต้น จากสำมะโนประชากรและเคหะ พ.ศ. 2553 เพื่อเสนอผลที่สำคัญในภาพรวมของประชากรและที่อยู่อาศัยในระดับจังหวัด ภาค และเขตการปกครอง ต่อมาได้จัดทำรายงานผลล่วงหน้า โดยเลือกครัวเรือนตัวอย่าง 1% มาทำการประมวลผลก่อน เพื่อเสนอจำนวนและลักษณะต่างๆ ของประชากรและลักษณะของที่อยู่อาศัย ซึ่งเสนอผลในระดับภาคและระดับประเทศ

รายงานฉบับนี้เป็นรายงานผลฉบับสมบูรณ์รายภาค โดยประมวลผลข้อมูลจากรายจังหวัดทั้งหมดในแต่ละภาค เพื่อเสนอข้อมูลรายละเอียดต่างๆ และตัวชี้วัดทางประชากร เศรษฐกิจ และสังคม ตลอดจนลักษณะของที่อยู่อาศัยในระดับภาคตามเขตการปกครอง หลังจากรายงานผลรายภาคเสร็จสิ้นแล้ว จะนำเสนอรายงานผลฉบับทั่วราชอาณาจักรต่อไป

สำมะโนประชากรและเคหะ พ.ศ. 2553 เป็นโครงการจัดเก็บข้อมูลสถิติขนาดใหญ่ที่ได้รับความร่วมมือจากภาคประชาชนในการให้ข้อมูลที่ถูกต้องตามความเป็นจริง มีการบูรณาการทรัพยากรและองค์ความรู้กับหน่วยงานภาครัฐและภาคเอกชน ทั้งในส่วนกลางและส่วนภูมิภาค ตลอดจนสื่อมวลชน ดังนั้นสำนักงานสถิติแห่งชาติ จึงขอขอบคุณทุกท่านที่ได้ให้ความร่วมมืออย่างดีมา ณ ที่นี้

สำนักงานสถิติแห่งชาติ
กระทรวงเทคโนโลยีสารสนเทศและการสื่อสาร

Preface

The National Statistical Office has carried out a Census of Population and Housing every ten years according to the United Nations' recommendation, to collect basic data on numbers and characteristics regarding economic and social including actual living condition of all population nationwide. Therefore, the census of Population and Housing is similar to a snapshot of Thailand population and housing at a time to demonstrate numbers and characteristics of population actually living in Thailand on the census date (1st September 2010).

As a large scale project there is a lot of work load all over the country, detailed information and data cannot be processed in a short time period and the National Statistical Office has realized the urgent needs of the use of information by all users, we, therefore, have prepared a preliminary report of the 2010 Population and Housing Census so as to present key results in view of population and housing at provincial, regional and administrative areas levels. In addition, we are also preparing an advanced report with data of 1% sample households in order to present numbers and characteristics of population and housing at regional and national levels.

This report is a final regional report, by processing data from every province in each region to present information and details, population, economic and social indicators including housing characteristics at regional level by administrative areas. After the regional report has been published, the final report of the national level will be published soon after.

The 2010 Population and Housing Census is a large statistical collection project that needs concert cooperation from all sectors in providing accurate data and supports. There were integrations of resources and knowledge of both Government and Private Sectors as well as at central and regional offices, especially the mass media. Therefore, National Statistical Office would like to express our gratitude to all concerned.

National Statistical Office
Ministry of Information and Communication Technology

บทสรุปผู้บริหาร

สำนักงานสถิติแห่งชาติ ได้จัดทำสำมะโนประชากรและเคหะ ทุก 10 ปี สำหรับในปี 2553 นี้ เป็นการจัดทำสำมะโนประชากรครั้งที่ 11 และสำมะโนเคหะครั้งที่ 5 ซึ่งเป็นวาระครบรอบ 100 ปี สำมะโนประชากรของประเทศไทย เพื่อแสดงให้เห็นจำนวน และลักษณะต่างๆ ของประชากรตามที่อยู่จริงในประเทศไทย และลักษณะการอยู่อาศัยจริง ณ วันสำมะโน (1 กันยายน 2553) ซึ่งการประมวลผลข้อมูลจากรายจังหวัดของภาคใต้ เพื่อเสนอรายละเอียดต่างๆ และตัวชี้วัดทางประชากร เศรษฐกิจ และสังคม ตลอดจนลักษณะของที่อยู่อาศัยในระดับภาค ตามเขตการปกครองสรุปข้อมูลที่สำคัญดังนี้

1. ลักษณะทางประชากร

1.1 จำนวนประชากร และการกระจายตัว

จำนวนประชากรในภาคใต้ ณ วันสำมะโน มี 8.9 ล้านคน เป็นหญิง 4.5 ล้านคน (ร้อยละ 50.5) และชาย 4.4 ล้านคน (ร้อยละ 49.5) คิดเป็นอัตราส่วนเพศ 98.0 (ชายต่อหญิง 100 คน)

เมื่อพิจารณาการกระจายตัวของประชากร พบว่าภาคใต้มีประชากรในเขตเทศบาลน้อยกว่านอกเขตเทศบาล (ร้อยละ 33.5 และ 66.5 ตามลำดับ)

สำหรับประชากรในปี 2553 มีการกระจายตัวอยู่ตามจังหวัดดังนี้ จังหวัดสงขลามีประชากรอาศัยอยู่มากที่สุด 1,481,021 คน (ร้อยละ 16.7) รองลงมาคือ จังหวัดนครศรีธรรมราช 1,450,466 คน (ร้อยละ 16.4) จังหวัดสุราษฎร์ธานี 1,009,351 คน (ร้อยละ 11.4) และจังหวัดระนองมีประชากรอาศัยอยู่น้อยที่สุด 249,017 คน (ร้อยละ 2.8)

ตาราง 1 จำนวนและร้อยละของประชากร จำแนกตามเพศ จังหวัด และเขตการปกครอง

จังหวัด และเขตการปกครอง	ประชากร			ร้อยละ
	รวม	ชาย	หญิง	
ยอดรวม	8,871,002	4,391,060	4,479,942	100.0
ในเขตเทศบาล	2,970,176	1,438,797	1,531,379	33.5
นอกเขตเทศบาล	5,900,826	2,952,263	2,948,563	66.5
จังหวัด				
นครศรีธรรมราช	1,450,466	717,438	733,027	16.4
กระบี่	362,203	181,186	181,017	4.1
พังงา	258,535	132,374	126,160	2.9
ภูเก็ต	525,709	262,330	263,379	5.9
สุราษฎร์ธานี	1,009,351	498,523	510,828	11.4
ระนอง	249,017	126,765	122,253	2.8
ชุมพร	467,801	238,024	229,777	5.3
สงขลา	1,481,021	722,596	758,425	16.7
สตูล	274,863	139,512	135,351	3.1
ตรัง	598,877	293,291	305,585	6.8
พัทลุง	480,976	234,145	246,831	5.4
ปัตตานี	609,015	298,040	310,975	6.9
ยะลา	433,167	214,645	218,522	4.9
นราธิวาส	670,002	332,190	337,812	7.6

1.2 ความหนาแน่นของประชากร

ภาคใต้ มีจำนวนประชากรโดยเฉลี่ยประมาณ 125.4 คน ต่อพื้นที่ 1 ตารางกิโลเมตร พื้นที่ที่มีความหนาแน่นของประชากรมากที่สุด คือ จังหวัดภูเก็ต 968.2 คน ต่อพื้นที่ 1 ตารางกิโลเมตร รองลงมาคือ จังหวัดปัตตานี และสงขลา 313.9 และ 200.3 คน ต่อพื้นที่ 1 ตารางกิโลเมตร และความหนาแน่นน้อยที่สุด คือ จังหวัดพังงา 62.0 คน ต่อพื้นที่ 1 ตารางกิโลเมตร

แผนภูมิ 1 ความหนาแน่นของประชากรโดยเฉลี่ย จำแนกตามจังหวัด

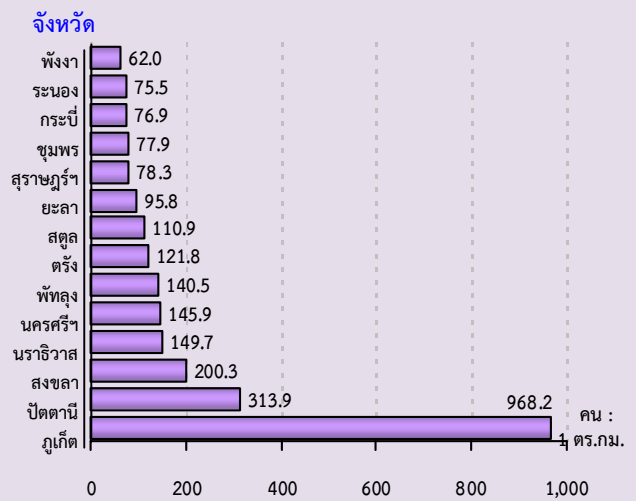

1.3 โครงสร้างทางอายุและเพศของประชากร

จากปิรามิดที่แสดงโครงสร้างประชากร จำแนกตามเพศ และอายุของปี 2553 พบว่า ภาคใต้มีโครงสร้างประชากรเปลี่ยนไป เมื่อเทียบกับปี 2543 เป็นโครงสร้างแบบผู้สูงอายุอย่างเห็นได้ชัด กล่าวคือ ฐานของปิรามิด (ประชากรวัยเด็ก) มีขนาดแคบลงจากปี 2543 ขณะที่ส่วนบนของปิรามิด (ประชากรสูงอายุ) มีขนาดกว้างขึ้นหรือกล่าวได้ว่าประชากรวัยเด็กอายุ 0-14 ปี มีจำนวนลดลง ขณะที่กลุ่มผู้สูงอายุ (60 ปีขึ้นไป) กลับเพิ่มมากขึ้นค่อนข้างสูง เนื่องจากอัตราการเกิดลดต่ำลงอย่างต่อเนื่อง การบริการด้านสาธารณสุขดีขึ้น และคนไทยมีอายุยืนยาวขึ้น

แผนภูมิ 2 พีระมิดประชากรภาคใต้ พ.ศ. 2553

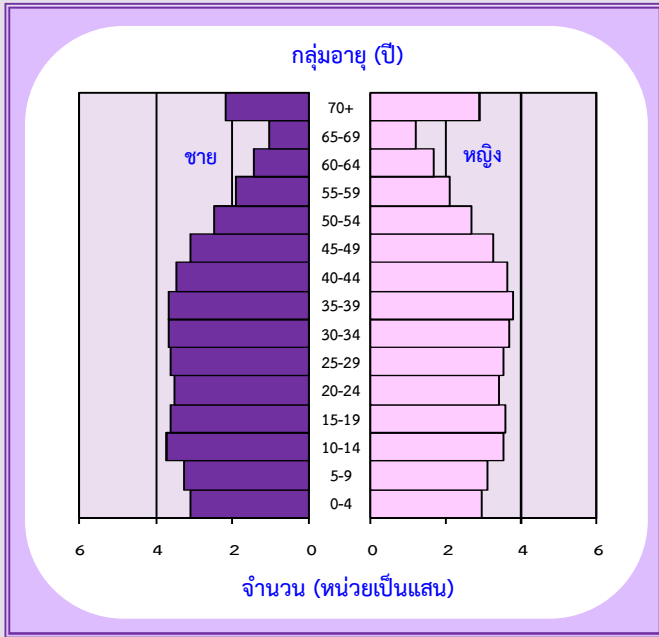

จากข้อมูลสำมะโนประชากรและเคหะ พ.ศ. 2553 พบว่า ภาคใต้มีประชากรวัยเด็ก (0-14 ปี) ประมาณ 2.0 ล้านคน (ร้อยละ 22.1) วัยแรงงาน (15-59 ปี) 5.9 ล้านคน (ร้อยละ 66.1) และวัยสูงอายุ (60 ปีขึ้นไป) 1.0 ล้านคน (ร้อยละ 11.8)

ตาราง 2 ร้อยละของประชากร จำแนกตามโครงสร้างทางอายุ และเขตการปกครอง

โครงสร้างทางอายุ	รวม	เขตการปกครอง	
		ในเขตเทศบาล	นอกเขตเทศบาล
วัยเด็ก 0-14 ปี			
รวม	22.1	19.4	23.5
ชาย	22.9	20.4	24.2
หญิง	21.3	18.5	22.7
วัยแรงงาน 15-59 ปี			
รวม	66.1	69.5	64.3
ชาย	66.3	69.5	64.7
หญิง	65.9	69.6	64.0
วัยสูงอายุ 60 ปีขึ้นไป			
รวม	11.8	11.0	12.2
ชาย	10.8	10.1	11.1
หญิง	12.8	11.9	13.3

1.4 สัญชาติและศาสนา

ประชากรในภาคใต้ส่วนใหญ่มีสัญชาติไทย (ร้อยละ 95.9) สัญชาติพม่า (ร้อยละ 3.3) ที่เหลือร้อยละ 0.8 มีสัญชาติอื่น เช่น กัมพูชา ลาว จีน เป็นต้น

ประชากรส่วนใหญ่นับถือศาสนาพุทธ (ร้อยละ 70.8) รองลงมา นับถือศาสนาอิสลาม (ร้อยละ 28.6) และนับถือศาสนาคริสต์ หรือศาสนาอื่นๆ ร้อยละ 0.6

แผนภูมิ 3 ร้อยละของประชากร จำแนกตามสัญชาติ และศาสนา

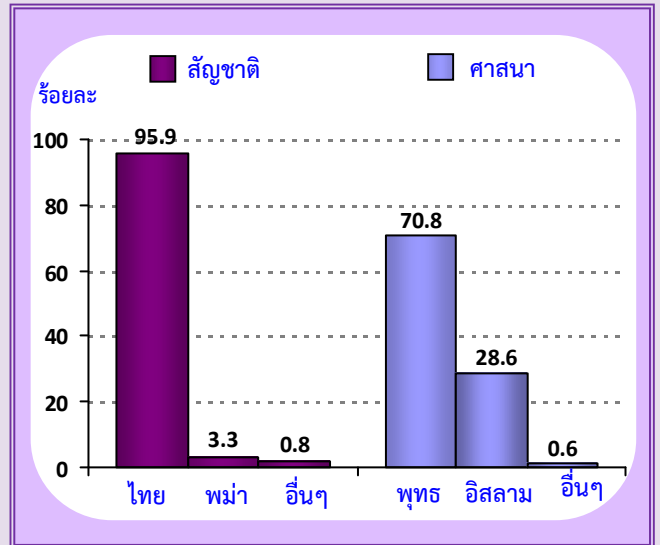

1.5 สถานภาพสมรส และภาวะเจริญพันธุ์

ประชากรอายุ 13 ปีขึ้นไป จำนวน 7.2 ล้านคน มีผู้สมรสทั้งสิ้น 4.1 ล้านคน (ร้อยละ 58.1) เป็นโสด 2.2 ล้านคน (ร้อยละ 30.8) ที่เหลือเป็น หม้าย หย่า แยกกันอยู่ และเคยสมรส แต่ไม่ทราบสถานภาพ ร้อยละ 11.1

แผนภูมิ 4 ร้อยละของประชากรอายุ 13 ปีขึ้นไป จำแนกตามสถานภาพสมรส

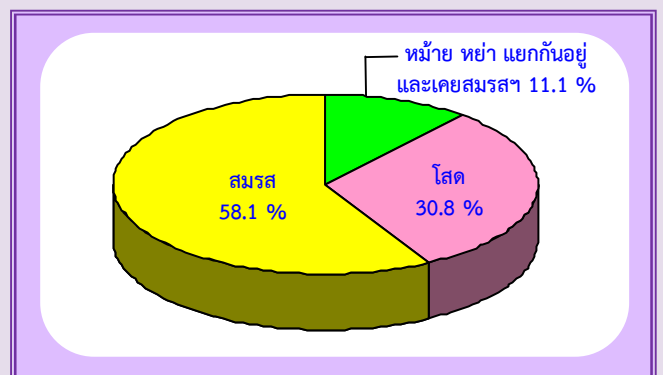

ส่วนภาวะเจริญพันธุ์ของหญิงที่อายุ 13 ปีขึ้นไป ในเรื่องของกรมการมีบุตร พบว่า เพศหญิง 1 คน มีบุตรที่ตนเองเป็นผู้ให้กำเนิดและมีชีวิตอยู่ขณะคลอดหรือบุตรเกิดรอดโดยเฉลี่ย มีประมาณ 1.68 คน โดยหญิงที่อยู่ในเขตเทศบาลมีจำนวนบุตรเกิดรอดโดยเฉลี่ยต่ำกว่าหญิงที่อยู่นอกเขตเทศบาล คือ 1.40 และ 1.83 คน ตามลำดับ แต่เมื่อพิจารณาเฉพาะหญิงเคยสมรสที่อยู่ในวัยเจริญพันธุ์อายุ 15-49 ปี พบว่า มีบุตรเกิดรอดโดยเฉลี่ย 1.73 คน ซึ่งลดลงจากเมื่อ 10 ปีที่แล้ว (2.17 คน) และสอดคล้องกับอายุเฉลี่ยที่สมรสครั้งแรกสูงขึ้นทั้งชายและหญิง

ตาราง 3 จำนวนบุตรเกิดรอดเฉลี่ยและจำนวนบุตรที่มีชีวิตอยู่เฉลี่ย จำแนกตามเขตการปกครอง

ภาวะเจริญพันธุ์	รวม	เขตการปกครอง	
		ในเขตเทศบาล	นอกเขตเทศบาล
จำนวนบุตรเกิดรอดเฉลี่ย^{1/} (คน)			
ต่อสตรีอายุ 13 ปีขึ้นไป	1.68	1.40	1.83
ต่อสตรีอายุ 15-49 ปี	1.17	0.95	1.29
ต่อสตรีเคยสมรสอายุ 15-49 ปี	1.73	1.53	1.83
จำนวนบุตรที่มีชีวิตอยู่เฉลี่ย^{1/} (คน)			
ต่อสตรีอายุ 13 ปีขึ้นไป	1.64	1.36	1.78
ต่อสตรีอายุ 15-49 ปี	1.16	0.94	1.28
ต่อสตรีเคยสมรสอายุ 15-49 ปี	1.71	1.52	1.81

1/ ไม่รวม ผู้ที่ไม่ทราบว่ามิบุตรหรือไม่

1.6 การศึกษา

ประชากรกลุ่มอายุ 6 – 24 ปี ซึ่งเป็นประชากรในวัยที่ควรกำลังศึกษาอยู่ในระดับใดระดับหนึ่ง พบว่า มีผู้ที่ไม่ได้กำลังเรียนหนังสือประมาณ ร้อยละ 32.2 สัดส่วนของเพศชายที่ไม่ได้กำลังเรียนหนังสือสูงกว่าเพศหญิง (ร้อยละ 34.8 และ 29.6 ตามลำดับ) และประชากรในเขตเทศบาลที่ไม่ได้กำลังเรียนหนังสือมีสัดส่วนต่ำกว่านอกเขตเทศบาล (ร้อยละ 30.2 และ 33.2 ตามลำดับ)

สำหรับการศึกษาที่สำเร็จของประชากรอายุ 15 ปีขึ้นไป พบว่า ประชากรที่สำเร็จการศึกษาสูงกว่าระดับประถมศึกษา มีประมาณร้อยละ 45.4 ของประชากรอายุ 15 ปีขึ้นไปทั้งสิ้น ถ้าเปรียบเทียบระหว่างเพศพบว่า

เพศชายสำเร็จการศึกษาสูงกว่าระดับประถมศึกษา มากกว่าเพศหญิง (ร้อยละ 46.4 และ 44.5 ตามลำดับ) ประชากรที่อยู่ในเขตเทศบาลสำเร็จการศึกษาสูงกว่าระดับประถมศึกษา มากกว่านอกเขตเทศบาล (ร้อยละ 55.3 และ 40.2 ตามลำดับ)

สำหรับผู้มีอายุ 15 ปีขึ้นไปที่จบการศึกษาระดับใดระดับหนึ่งแล้ว พบว่า มีจำนวนปีการศึกษาเฉลี่ยรวม 7.8 ปี โดยเพศชายและเพศหญิงมีจำนวนปีการศึกษาเฉลี่ยใกล้เคียงกัน (7.8 และ 7.7 ปี ตามลำดับ)

ตาราง 4 การศึกษาของประชากร จำแนกตามเพศ และเขตการปกครอง

การศึกษา	รวม	เพศ		เขตการปกครอง	
		ชาย	หญิง	ในเขตเทศบาล	นอกเขตเทศบาล
ประชากรอายุ 6-24 ปี ที่ไม่ได้กำลังเรียน (%)	32.2	34.8	29.6	30.2	33.2
ประชากรอายุ 15 ปีขึ้นไป ที่สำเร็จการศึกษาสูงกว่าระดับประถมศึกษา (%)	45.4	46.4	44.5	55.3	40.2
ปีการศึกษาเฉลี่ยของ ประชากรอายุ 15 ปีขึ้นไป (ปี)	7.8	7.8	7.7	8.9	7.2

1.7 การทำงาน

จำนวนประชากรอายุ 15 ปีขึ้นไปทั้งสิ้น 6.8 ล้านคน เป็นผู้ที่ทำงานในรอบปีที่แล้ว ร้อยละ 72.7 ไม่ได้ทำงาน ร้อยละ 27.3 และในจำนวนผู้ที่มีงานทำเป็นชายมากกว่าหญิง (ร้อยละ 53.1 และ 46.9 ตามลำดับ)

เมื่อพิจารณาสถานภาพการทำงาน พบว่า ผู้มีงานทำส่วนใหญ่เป็นลูกจ้าง (รัฐบาล รัฐวิสาหกิจ เอกชน) ร้อยละ 40.7 รองลงมา ทำธุรกิจส่วนตัวโดยไม่มีลูกจ้าง ร้อยละ 37.1 และช่วยธุรกิจในครัวเรือนโดยไม่ได้รับค่าจ้าง ร้อยละ 19.2 โดยชายจะทำธุรกิจส่วนตัวมากกว่าหญิง (ร้อยละ 41.6 และ 32.1 ตามลำดับ) ตรงกันข้ามกับหญิงจะช่วยธุรกิจในครัวเรือนสูงกว่าชาย (ร้อยละ 28.0 และ 11.4 ตามลำดับ)

**แผนภูมิ 5 ร้อยละของประชากรอายุ 15 ปีขึ้นไปทำงาน
จำแนกตามสถานภาพการทำงาน และเพศ**

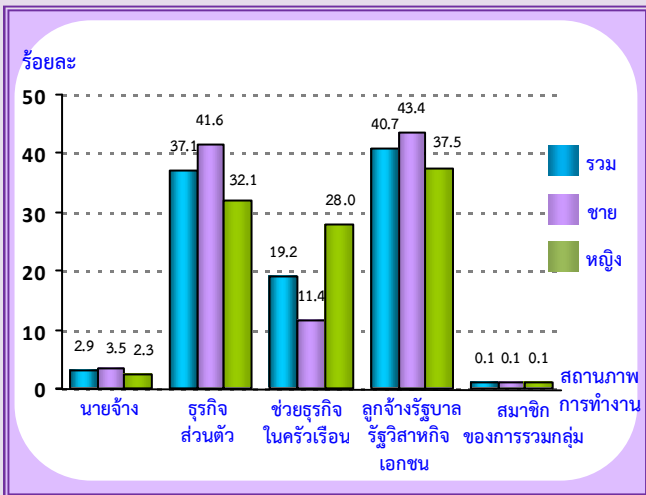

1.8 การย้ายถิ่น

จากการทำสำมะโนประชากรและเคหะ พ.ศ. 2553 พบว่า ประชากรที่เกิดในภาคใต้และปัจจุบันอาศัยอยู่ในจังหวัดที่เกิด มีร้อยละ 84.3 ซึ่งส่วนใหญ่เป็นเพศหญิงมากกว่าเพศชาย (ร้อยละ 84.7 และ 83.9 ตามลำดับ) ส่วนประชากรที่เกิดในจังหวัดอื่น หรือประชากรที่ไม่ได้อาศัยอยู่ในจังหวัดที่เกิด มีร้อยละ 15.7 ซึ่งส่วนใหญ่จะอาศัยอยู่ในเขตเทศบาลมากกว่านอกเขตเทศบาล (ร้อยละ 24.0 และ 11.6 ตามลำดับ)

สำหรับประชากรในภาคใต้ที่มีการย้ายถิ่นในช่วง พ.ศ. 2548-2553 มีประมาณ 756,099 คน คิดเป็นร้อยละ 8.5 ของประชากรทั้งภาค โดยในเขตเทศบาลมีสัดส่วนผู้ย้ายถิ่นสูงกว่านอกเขตเทศบาล (ร้อยละ 13.9 และ 5.8 ตามลำดับ) ส่วนเพศชายและเพศหญิงมีสัดส่วนการย้ายถิ่นแตกต่างกัน (ร้อยละ 8.9 และ 8.2 ตามลำดับ)

**ตาราง 5 ร้อยละการย้ายถิ่นของประชากร จำแนกตามเพศ
และเขตการปกครอง**

การย้ายถิ่น ^{1/}	รวม	เพศ		เขตการปกครอง	
		ชาย	หญิง	ในเขตเทศบาล	นอกเขตเทศบาล
ผู้ที่อาศัยอยู่ในจังหวัดที่เกิด	84.3	83.9	84.7	76.0	88.4
ผู้ที่ไม่ได้อาศัยอยู่ในจังหวัดที่เกิด	15.7	16.1	15.3	24.0	11.6
ผู้ที่ย้ายถิ่นในช่วง 5 ปี (พ.ศ. 2548-2553)	8.5	8.9	8.2	13.9	5.8

1/ ไม่รวม ผู้ที่ไม่ทราบระยะเวลาการอยู่อาศัยในที่อยู่ปัจจุบัน

2. ลักษณะของครัวเรือน และที่อยู่อาศัย

**2.1 จำนวนครัวเรือน ขนาดของครัวเรือนและเพศ
ของหัวหน้าครัวเรือน**

จำนวนครัวเรือนในภาคใต้มีทั้งสิ้น 2.51 ล้านครัวเรือน เป็นครัวเรือนส่วนบุคคลจำนวน 2.49 ล้านครัวเรือน และครัวเรือนกลุ่มบุคคล 0.02 ล้านครัวเรือน และมีขนาดของครัวเรือนส่วนบุคคลโดยเฉลี่ยเท่ากับ 3.4 คน ต่อหนึ่งครัวเรือน ซึ่งเล็กกว่าขนาดครัวเรือนในปีสำมะโนฯ พ.ศ. 2543 ซึ่งมีขนาดครัวเรือนเฉลี่ย 4.0 คน ต่อหนึ่งครัวเรือน

หัวหน้าครัวเรือนของครัวเรือนส่วนบุคคล ส่วนใหญ่เป็นชายมากกว่าหญิง คือ ร้อยละ 68.8 และ 31.2 ตามลำดับ

**ตาราง 6 จำนวนและขนาดครัวเรือนส่วนบุคคล ร้อยละของ
หัวหน้าครัวเรือน จำแนกตามเขตการปกครอง**

ลักษณะทางครัวเรือน	รวม	เขตการปกครอง	
		ในเขตเทศบาล	นอกเขตเทศบาล
จำนวนครัวเรือนส่วนบุคคล	2,493,867	902,329	1,591,538
ขนาดครัวเรือนเฉลี่ย	3.4	3.1	3.6
ครัวเรือนที่มีหัวหน้าครัวเรือน เป็นหญิง (%)	31.2	33.8	29.7

2.2 ประเภทและลักษณะของที่อยู่อาศัย

ประเภทที่อยู่อาศัยของครัวเรือนส่วนบุคคลในภาคใต้ส่วนใหญ่เป็นบ้านเดี่ยว ร้อยละ 78.8 รองลงมาเป็น ตึกแถว ห้องแถว หรือเรือนแถว ร้อยละ 14.3 และ ทาวน์เฮ้าส์ บ้านแฝด ร้อยละ 4.3 โดยที่อยู่อาศัยในเขตเทศบาลเป็น ตึกแถว ห้องแถวหรือเรือนแถวมากกว่า นอกเขตเทศบาล (ร้อยละ 31.2 และ 4.7 ตามลำดับ)

ตาราง 7 จำนวนและร้อยละของครัวเรือนส่วนบุคคล จำแนกตามประเภทที่อยู่อาศัย และเขตการปกครอง

ประเภทที่อยู่อาศัย	รวม		เขตการปกครอง	
	จำนวน	ร้อยละ	ในเขตเทศบาล	นอกเขตเทศบาล
ประเภทที่อยู่อาศัย	2,493,867	100.0	100.0	100.0
บ้านเดี่ยว	1,966,261	78.8	53.6	93.2
ทาวน์เฮ้าส์ บ้านแฝด ทาวน์โฮม	107,676	4.3	9.2	1.5
คอนโดมิเนียม แมนชั่น	9,685	0.4	1.0	0.1
แฟลต อพาร์ทเมนท์ หอพัก	47,785	1.9	4.6	0.4
ตึกแถว ห้องแถว เรือนแถว	355,492	14.3	31.2	4.7
อื่น ๆ ^{1/}	6,968	0.3	0.4	0.1

1/ รวม ครัวเรือนที่อาศัยอยู่ในห้องภายในบ้าน ห้องภายในสำนักงาน เรือ แพ และรถ

2.3 แหล่งที่มาของน้ำดื่ม น้ำใช้

แหล่งที่มาของน้ำดื่มในภาคใต้ พบว่า ครัวเรือนส่วนใหญ่ดื่มน้ำที่มาจากน้ำดื่มบรรจุขวด (ร้อยละ 50.4) น้ำบ่อ (ร้อยละ 16.8) และน้ำฝน (ร้อยละ 13.0) แต่เมื่อพิจารณาจากเขตการปกครอง พบว่า ครัวเรือนในเขตเทศบาลส่วนใหญ่ดื่มน้ำจากน้ำดื่มบรรจุขวดมากที่สุด (ร้อยละ 70.5) โดยมีสัดส่วนสูงกว่านอกเขตเทศบาล (ร้อยละ 39.1)

สำหรับแหล่งที่มาของน้ำใช้ พบว่า ครัวเรือนมีการใช้น้ำประปาเป็นส่วนใหญ่ (ร้อยละ 62.1) รองลงมาใช้น้ำบ่อ (ร้อยละ 24.9)

ตาราง 8 ร้อยละของครัวเรือนส่วนบุคคล จำแนกตามแหล่งที่มาของน้ำดื่ม น้ำใช้ และเขตการปกครอง

แหล่งที่มาของน้ำดื่มและน้ำใช้	รวม	เขตการปกครอง	
		ในเขตเทศบาล	นอกเขตเทศบาล
น้ำดื่ม^{1/}	100.0	100.0	100.0
น้ำประปา	9.1	5.5	11.1
น้ำประปา (ต้ม/กรอง)	7.0	9.7	5.5
น้ำบาดาล	2.8	2.8	2.8
น้ำบ่อ	16.8	6.5	22.6
น้ำจากแม่น้ำ ลำคลองฯ	0.8	0.4	1.0
น้ำฝน	13.0	4.5	17.8
น้ำดื่มบรรจุขวด ตู้น้ำดื่มหยอดเหรียญ	50.4	70.5	39.1
อื่น ๆ	0.1	0.1	0.1
น้ำใช้^{1/}	100.0	100.0	100.0
น้ำประปา	62.1	76.2	54.2
น้ำประปา (ต้ม/กรอง)	0.6	0.6	0.7
น้ำบาดาล	5.9	7.8	4.9
น้ำบ่อ	24.9	13.2	31.6
น้ำจากแม่น้ำ ลำคลองฯ	4.0	1.5	5.3
น้ำฝน	2.2	0.6	3.2
อื่น ๆ	0.1	0.1	0.1

1/ ไม่รวม ไม่ทราบ

Executive Summary

The National Statistical Office has carried out a Population and Housing Census every 10 years, this 2010 was the 11th round of Population Census and the 5th housing census. In addition it was marked the 100th year anniversary of Thailand Population Census. The census was to demonstrate numbers and characteristics of population actually living in Thailand, on the census date (1st September 2010). The data processed from the provinces of the Southern Region are to demonstrate details and indicators of population, economics and society including housing characteristics at regional level according to administrative areas, the major findings are as follows:

1. Demographic characteristics

1.1 Number and distribution of population

Number of population in the Southern Region on the census date was 8.9 million, 4.5 million were females (50.5%) and 4.4 million were males (49.5%) with the sex ratio of 98.0 (males to 100 females).

Considering the number of population, it was found that in the South, population in municipality were less than those in outside (33.5% compared to 66.5%).

Regarding the number of population, Songkhla is the most populous of about 1,481,021 persons (16.7%), followed by Nakhon Si Thammarat which is 1,450,466 persons (16.4%), Surat Thani has 1,009,351 persons (11.4%) and Ranong is the least populous, of about 249,017 persons (2.8%).

Table 1 Number and percentage of population by sex, province and area

Province and area	Population			Percent
	Total	Male	Female	
Total	8,871,002	4,391,060	4,479,942	100.0
Municipality	2,970,176	1,438,797	1,531,379	33.5
Non-municipality	5,900,826	2,952,263	2,948,563	66.5
Province				
Nakhon Si Thammarat	1,450,466	717,438	733,027	16.4
Krabi	362,203	181,186	181,017	4.1
Phangnga	258,535	132,374	126,160	2.9
Phuket	525,709	262,330	263,379	5.9
Surat Thani	1,009,351	498,523	510,828	11.4
Ranong	249,017	126,765	122,253	2.8
Chumphon	467,801	238,024	229,777	5.3
Songkhla	1,481,021	722,596	758,425	16.7
Satun	274,863	139,512	135,351	3.1
Trang	598,877	293,291	305,585	6.8
Phatthalung	480,976	234,145	246,831	5.4
Pattani	609,015	298,040	310,975	6.9
Yala	433,167	214,645	218,522	4.9
Narathiwat	670,002	332,190	337,812	7.6

1.2 Population density

In the South, the average population density was 125.4 persons per 1 square kilometer. The area with the most population density is Phuket, of about 968.2 persons per 1 square kilometer, followed by Pattani and Songkhla, of about 313.9 and 200.3 persons per 1 square kilometer, respectively. Phangnga has the least density which is 62.0 persons per 1 square kilometer.

Figure 1 Average of population density by province

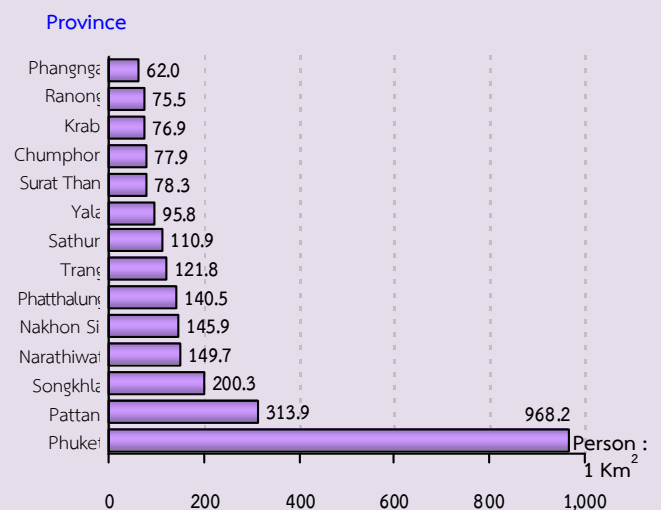

1.3 Population structure

The population pyramid which presents age-sex structure, shows that the Southern Region has changed in population structure when comparing with the year 2000. It is obviously signed an aging society. That is the pyramid base (Children population) is narrower than that of the year 2000 while the top of pyramid (Aging population) is wider than the year 2000, or we can say that population aged 0-14 years is decreased while population aged 60 years and over, increased, it is due to birth rate has decreased continuously, better health service, and Thai people have longer life.

Figure 2 Population pyramids in the Southern Region, 2010

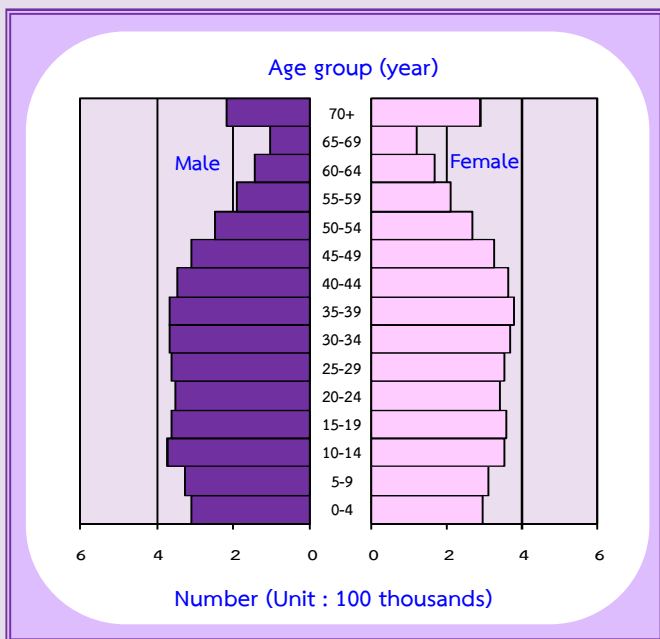

From the population and housing census of the year 2010, it was found that in the South, there were around 2.0 million persons (22.1%) of children (0-14 years), 5.9 million persons (66.1%) working age population (15-59 years) and aging (60 years and over), of about 1.0 million persons (11.8%).

Table 2 Percentage of population by age structure and area

Age structure	Total	Area	
		Municipality	Non-municipality
Children aged 0-14 years			
Total	22.1	19.4	23.5
Male	22.9	20.4	24.2
Female	21.3	18.5	22.7
Working aged 15-59 years			
Total	66.1	69.5	64.3
Male	66.3	69.5	64.7
Female	65.9	69.6	64.0
Old aged 60 years and over			
Total	11.8	11.0	12.2
Male	10.8	10.1	11.1
Female	12.8	11.9	13.3

1.4 Nationality and religion

Most population in the South are Thai (95.9%), the rest of 4.1% are such as Burmese, Cambodian, Laotian and Chinese etc.

Most population is Buddhist (70.8%), followed by Islamic (28.6%) and Christian or other religions, of about 0.6%.

Figure 3 Percentage of population by nationality and religion

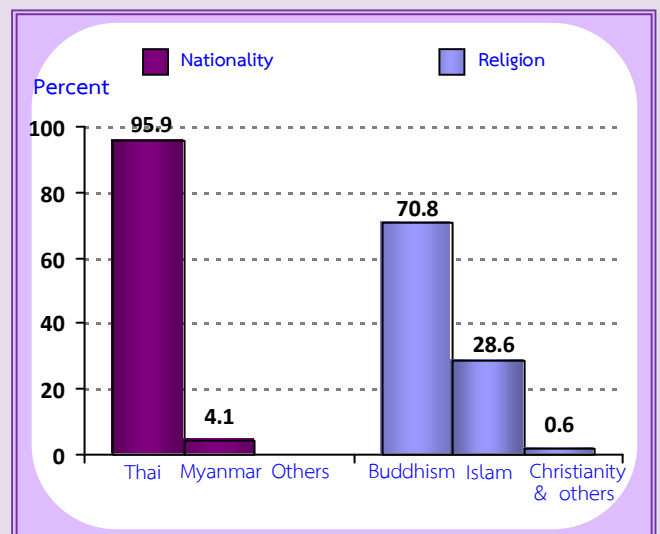

1.5 Marital status and fertility

There were 7.2 million population, aged 13 years and over, out of these 4.1 million persons (58.1%) were currently married, single 2.2 million persons (30.8%). The rest were widowed, divorced, separated and ever married, with unknown status (11.1%).

Figure 4 Percentage of population aged 13 years and over by marital status

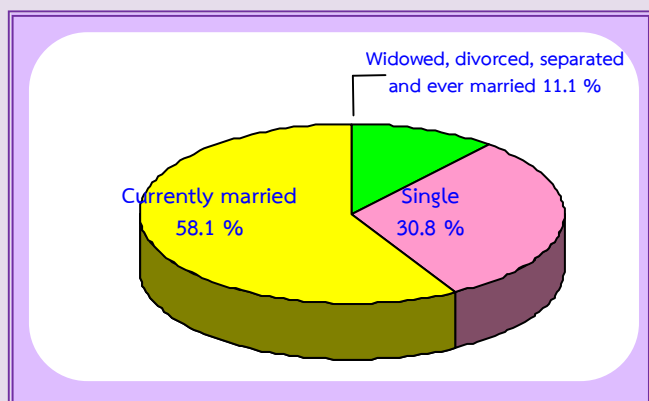

Regarding fertility, females aged 13 years and over, having their own children ever born, with the average of 1.68 children. Females in municipality had average number of children ever born lower than females in non-municipality (1.40 and 1.83 children, respectively). However, when considering females ever married aged 15-49 years old, it was found that the average children ever born was 1.73 children which decreased from the last 10 years (2.17 children) and it is in accordance with average age of the first marriage which has been higher in both male and female.

Table 3 Average number of children ever born and average number of living children by area

Fertility	Total	Area	
		Municipality	Non-municipality
No. of children ever born^{1/} (person)			
Per females aged 13 yrs. & over	1.68	1.40	1.83
Per females aged 15-49 yrs.	1.17	0.95	1.29
Per females, ever married aged 15-49 yrs.	1.73	1.53	1.83
No. of children still living^{1/} (person)			
Per females aged 13 yrs. & over	1.64	1.36	1.78
Per females aged 15-49 yrs.	1.16	0.94	1.28
Per females, ever married aged 15-49 yrs.	1.71	1.52	1.81

1/ Not including females with no answer regarding children ever born

1.6 Education

For population aged 6 - 24 years, being studying at any levels, it was found that there were 32.2% of population with no education. Males with no education are higher than females (34.8% compared to 29.6%).

Considering according to the administrative areas, population with no education in municipality is lower than those in non-municipality (30.2% and 33.2%, respectively).

Population aged 15 years and over, having some levels of schooling, it was found that there is 45.4% of population, with higher than elementary school. Comparing between sex, male finished higher than elementary school with higher proportion than female (46.4% and 44.5%, respectively). Population in municipality finished higher than elementary school more than population in non-municipality (55.3% and 40.2%, respectively).

The results of the census showed that the average years of schooling of the population aged 15 years and over was 7.8 years, which was similar to both sexes. (7.8 and 7.7 years, respectively).

Table 4 Education of population by sex and area

Education	Total	Sex		Area	
		Male	Female	Municipality	Non-municipality
Population aged 6-24 yrs., with no education (%)	32.2	34.8	29.6	30.2	33.2
Population aged 15 yrs. & over, finishing higher than elementary level (%)	45.4	46.4	44.5	55.3	40.2
Average years of schooling of population, aged of 15 yrs. & over (yrs.)	7.8	7.8	7.7	8.9	7.2

1.7 Employment

Out of the total number of population aged 15 years and over, of about 6.8 million persons, there were 72.7% working last year, and 27.3% were not working. There were more males working (53.1% and 46.9%, respectively).

Considering work status, it was found that 40.7% were employees (government, state enterprise, private), followed by 37.1% of own account workers, and 19.2% of unpaid family workers. Males were own account workers more than females (41.6% and 32.1%, respectively). However, females were unpaid family workers more than males (28.0% and 11.4%, respectively).

Figure 5 Percentage of population aged 15 years and over by work status and sex

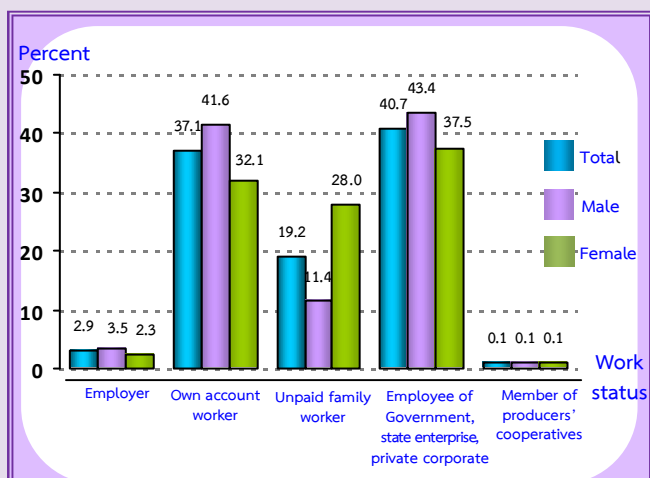

1.8 Migration

From the 2010 Population and Housing Census, it showed that the population who were born in the South and presently live in hometown was 84.3%, most of them were females, (84.7% compared to 83.9% of males). Population who were born in other provinces or population do not live in their hometown was 15.7%, most of them live in municipality (24.0% and 11.6%, respectively).

Population in the South migrated during the year 2005 – 2010, approximately 756,099 persons or 8.5%. People in municipality migrated more than those in non-municipality (13.9% and 5.8%, respectively). There is a small difference between male and female in migration proportion (8.9% compared to 8.2%).

Table 5 Percentage of population migration by sex and area

Migration ^{1/}	Total	Sex		Area	
		Male	Female	Municipality	Non-municipality
People who live in their hometown	84.3	83.9	84.7	76.0	88.4
People who do not live in their hometown	15.7	16.1	15.3	24.0	11.6
People who migrate 5 yrs. (2005 -2010)	8.5	8.9	8.2	13.9	5.8

^{1/} Excluding, number of population with unknown period of present stay

2. Household characteristics

2.1 Number of households, household size and sex of household head

There were 2.51 million households in the Southern Region, among these, 2.49 million were private households and 0.02 million were collective households. Average size of private household was 3.4 persons per household which was smaller than the average size of the previous census round in the year 2000, which the average size was 4.0 persons per household.

Most household head of private household were males, which was 68.8% and 31.2% respectively.

Table 6 Number and size of private household, percentage of households head by area

Household	Total	Area	
		Municipality	Non-municipality
Number of private household	2,493,867	902,329	1,591,538
Average size of private household	3.4	3.1	3.6
Household with female household head (%)	31.2	33.8	29.7

2.2 Type and characteristic of living quarters

Most of private households in the South are detached houses (78.8%), followed by 14.3% of row house, shop house and 4.3% of town house and duplex. There are shop houses or row houses in municipality more than those of outside municipality (31.2% and 4.7%, respectively).

Table 7 Number and percentage of private households by type of living quarters and area

Type of living quarters	Total		Area	
	Number	Percent	Municipality	Non-municipality
Type of living quarters	2,493,867	100.0	100.0	100.0
Detached house	1,966,261	78.8	53.6	93.2
Town house, duplex, townhome	107,676	4.3	9.2	1.5
Condominium, mansion	9,685	0.4	1.0	0.1
Flat, apartment, hostel	47,785	1.9	4.6	0.4
Row house, shop house	355,492	14.3	31.2	4.7
Others ^{1/}	6,968	0.3	0.4	0.1

1/ Including rooms as living quarter inside a house, office, boat, raft and car

2.3 Source of drinking water and water supply

Regarding drinking water, it was found that most households in the South drink bottled water (50.4%), well water (16.8%) and rain water (13.0%). Considering administrative area, illustrated that most households in municipality drink bottled water (70.5%), which higher ratio than those outside municipality (39.1%).

For source of water supply, most households use tap water (62.1%), followed by well water (24.9%).

Table 8 Percentage of private household by source of drinking water, water supply and area

Source of drinking water and water supply	Total	Area	
		Municipality	Non-municipality
Drinking water^{1/}	100.0	100.0	100.0
Tap water	9.1	5.5	11.1
Treated tap water (boiled/filtered)	7.0	9.7	5.5
Underground water	2.8	2.8	2.8
Well water	16.8	6.5	22.6
River, stream, canal, waterfall, mountain	0.8	0.4	1.0
Rain water	13.0	4.5	17.8
Bottled water, water from vending machine	50.4	70.5	39.1
Others	0.1	0.1	0.1
Water supply^{1/}	100.0	100.0	100.0
Tap water	62.1	76.2	54.2
Treated tap water (boiled/filtered)	0.6	0.6	0.7
Underground water	5.9	7.8	4.9
Well water	24.9	13.2	31.6
River, stream, canal, waterfall, mountain	4.0	1.5	5.3
Rain water	2.2	0.6	3.2
Others	0.1	0.1	0.1

1/ Excluding unknown

ตัวชี้วัดที่สำคัญของประชากรและที่อยู่อาศัย พ.ศ. 2533 - 2553

Key indicators of the population and housing 1990 - 2010

รายการ	2533	2543	2553	Items
	1990	2000	2010	
ลักษณะทางประชากร				Demographic characteristics
ประชากรรวม ('000)	6,966.5	8,087.5	8,871.0	Total population ('000)
ประชากรในเขตเทศบาล (%)	20.2	23.0	33.5	Population in municipal area (%)
อัตราส่วนเพศ (ชายต่อหญิง 100 คน)	99.6	98.5	98.0	Sex ratio (males per 100 females)
อัตราการเพิ่มของประชากรต่อปี	2.13	1.49	0.92	Annual growth rate
อายุมัธยฐาน (ปี)	22.8	27.6	31.8	Median age (years)
ประชากรตามหมวดอายุ				Population by age group
วัยเด็ก 0-14 ปี (%)	32.5	27.9	22.1	0-14 years (%)
วัยแรงงาน 15-59 ปี (%)	59.9	62.6	66.1	15-59 years (%)
วัยสูงอายุ 60 ปีขึ้นไป (%)	7.6	9.5	11.8	60 years and over (%)
อัตราส่วนการเป็นภาระ (ต่อประชากรอายุ 15-59 ปี 100 คน)				Age dependency ratio (per 100 adults 15-59 years)
รวม	66.9	59.7	51.3	Total
ประชากรอายุ 0-14 ปี	54.2	44.5	33.5	population aged 0 - 14 years
ประชากรอายุ 60 ปีขึ้นไป	12.7	15.2	17.9	population aged 60 years and over
อายุเฉลี่ยเมื่อแรกสมรส				Singulate mean age at first marriage (SMAM)
รวม	24.7	25.5	26.3	Total
ชาย	26.0	27.1	28.2	Male
หญิง	23.5	23.9	24.4	Female
ประชากรที่มีสัญชาติไทย (%)	na	99.6	95.9	Thai nationalities (%)
ประชากรที่ไม่ใช่สัญชาติไทย (%)	na	0.4	4.1	Non Thai nationalities (%)
ประชากรที่นับถือศาสนาพุทธ (%)	73.8	71.7	70.8	Buddhists (%)
ประชากรที่นับถือศาสนาอิสลาม (%)	26.0	27.9	28.6	Muslims (%)
ประชากรที่มีชื่อในทะเบียนบ้านตามที่อยู่อาศัยจริง (%)	na	na	83.4	Registered in actual resident (%)
ประชากรที่มีชื่อในทะเบียนบ้านภายในจังหวัดที่อยู่อาศัยจริง (%)	na	na	93.8	Registered in actual provinced resident (%)
การศึกษา				Education
จำนวนปีโดยเฉลี่ยที่สำเร็จการศึกษาของประชากรอายุ 15 ปีขึ้นไป (ปี)	5.7	6.9	7.8	Average years of education attainment of population aged 15 years and over (year)
ประชากรอายุ 6 -24 ปี ที่ไม่ได้กำลังเรียนหนังสือ (%)	51.5	36.9	32.2	Population aged 6-24 years not attending school (%)
การอ่านออกเขียนได้ของประชากรอายุ 15 ปีขึ้นไป				Literacy of population aged 15 years and over
ประชากรที่อ่านและเขียนภาษาใดก็ได้ (%)	na	90.4	97.1	Population can read and write any language (%)
ประชากรที่อ่านและเขียนภาษาไทยได้ (%)	90.9	na	94.5	Population can read and write Thai language (%)
ประชากรที่อ่านและเขียนภาษาอื่นได้ (%)	na	na	17.7	Population can read and write others language (%)

na : ไม่มีข้อมูลในปีนั้น

not available

ตัวชี้วัดที่สำคัญของประชากรและที่อยู่อาศัย พ.ศ. 2533 - 2553 (ต่อ)

Key indicators of the population and housing 1990 - 2010 (Contd.)

รายการ	2533	2543	2553	Items
	1990	2000	2010	
การทำงานของประชากรอายุ 15 ปีขึ้นไป				Employment of population aged 15 years and over
ประชากรที่ทำงานในรอบปีทั้งสิ้น (%)	70.5	75.1	72.7	Population work in the last year (%)
ประชากรที่ทำงานในภาคเกษตรกรรม (%)	70.4	57.0	52.5	Population in agricultural sector (%)
สถานภาพการทำงาน (%)				Work status (%)
นายจ้าง	0.8	1.8	2.9	Employers
ธุรกิจส่วนตัวโดยไม่มีลูกจ้าง	35.5	35.7	37.1	Own account workers
ลูกจ้าง (รัฐบาล/รัฐวิสาหกิจ/เอกชน)	23.7	35.8	40.7	Employees
ช่วยธุรกิจในครัวเรือนโดยไม่ได้รับค่าจ้าง	40.0	26.6	19.2	Unpaid family workers
การรวมกลุ่ม	na	0.1	0.1	Members of producers' cooperatives
ภาวะเจริญพันธุ์				Fertility
จำนวนบุตรเกิดรอดเฉลี่ย (ต่อสตรีเคยสมรสอายุ 15-49 ปี)	2.66	2.17	1.73	Mean number of children ever born (Per ever married women 15-49 years)
จำนวนบุตรที่มีชีวิตอยู่โดยเฉลี่ย (ต่อสตรีเคยสมรสอายุ 15-49 ปี)	2.60	2.12	1.71	Mean number of children still living (Per ever married women 15-49 years)
การย้ายถิ่น				Migration
การย้ายถิ่นในช่วง 5 ปี				Five years migration
ประชากรที่ย้ายถิ่นภายใน 5 ปี (%)	6.5	6.4	8.5	Population who migrated within previous 5 years (%)
ประชากรที่ไม่ได้อาศัยอยู่ในจังหวัดที่เกิด (%)	10.2	16.1	15.7	Population who were not living in province of birth (%)
ลักษณะของครัวเรือน				Households characteristics
จำนวนครัวเรือนทั้งสิ้น ('000)	1,526.4	2,004.1	2,509.5	Total households ('000)
จำนวนครัวเรือนกลุ่มบุคคล ('000)	3.3	5.7	15.6	Collective households ('000)
จำนวนครัวเรือนส่วนบุคคล ('000)	1,523.1	1,998.4	2,493.9	Private households ('000)
- ขนาดครัวเรือนเฉลี่ย	4.5	4.0	3.4	- Average household size
- ครัวเรือนคนเดียว (%)	5.3	8.6	14.3	- One person households (%)
- ครัวเรือนที่มีหัวหน้าครัวเรือนเป็นหญิง (%)	16.8	22.8	31.2	- Female - headed households (%)

na : ไม่มีข้อมูลในปีนั้น

not available

ตัวชี้วัดที่สำคัญของประชากรและที่อยู่อาศัย พ.ศ. 2533 - 2553 (ต่อ)

Key indicators of the population and housing 1990 - 2010 (Contd.)

รายการ	2533	2543	2553	Items
	1990	2000	2010	
ลักษณะของที่อยู่อาศัย				Housing characteristics
ที่อยู่อาศัยของครัวเรือนใช้วัสดุไม่ถาวร (%)	14.0	9.8	0.5	Households living in non-permanent materials dwelling (%)
ครัวเรือนที่เป็นเจ้าของที่อยู่อาศัย (%)	86.8	82.0	83.8	Households with ownership (%)
ครัวเรือนที่มีสุขลักษณะ (%)	73.2	94.8	99.9	Households with sanitation (%)
ครัวเรือนที่มีน้ำดื่มสะอาด ^{1/} (%)	90.1	93.6	79.5	Households with safe drinking water ^{1/} (%)
ครัวเรือนที่มีคอมพิวเตอร์ (%)	na	na	22.6	Households with computer (%)
ครัวเรือนที่มีโทรศัพท์มือถือ (%)	na	na	89.2	Households with mobile phone (%)
ครัวเรือนที่มีอินเทอร์เน็ต (%)	na	na	8.9	Households with Internet (%)

na : ไม่มีข้อมูลในปีนั้น

not available

1/ น้ำดื่มสะอาด ได้แก่ น้ำประปา น้ำประปาผ่านการบำบัด (ต้ม/กรอง) น้ำฝน น้ำดื่มบรรจุขวด/ตู้ น้ำดื่มหยอดเหรียญ

Safe drinking water included tap water, treated water, rain water, bottled drinking water

ปี 2543 น้ำดื่มสะอาด รวมน้ำบาดาล/น้ำบ่อที่ไม่ใช่สาธารณะ

In 2000 : Safe drinking water included private well

แผนภูมิ พีระมิดประชากรภาคใต้ พ.ศ. 2523 2533 2543 2553

Figure Population Pyramids in the Southern Region, 1980, 1990, 2000, 2010

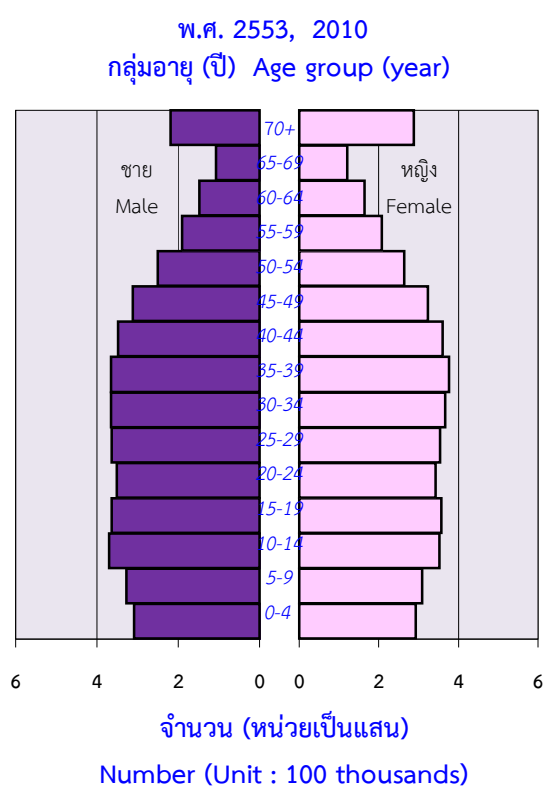
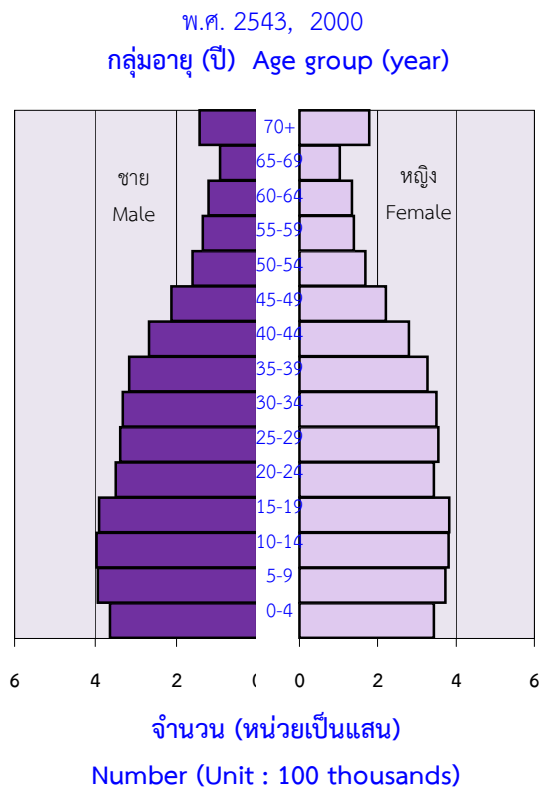
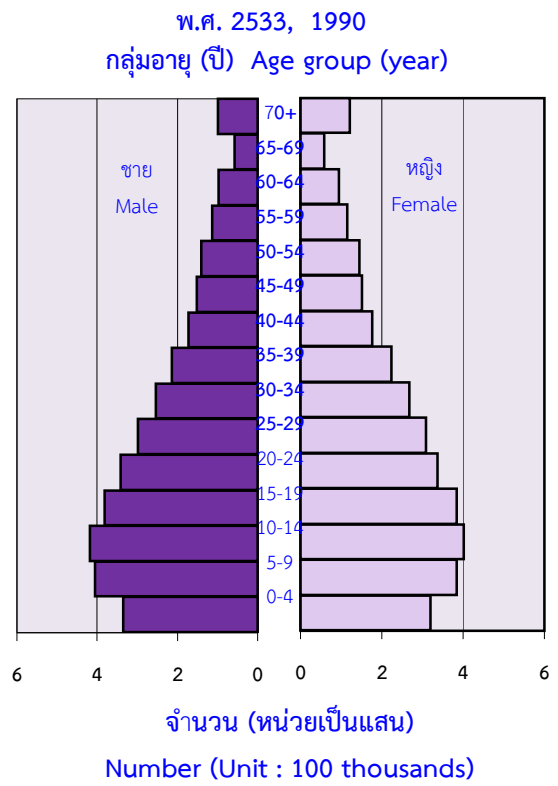
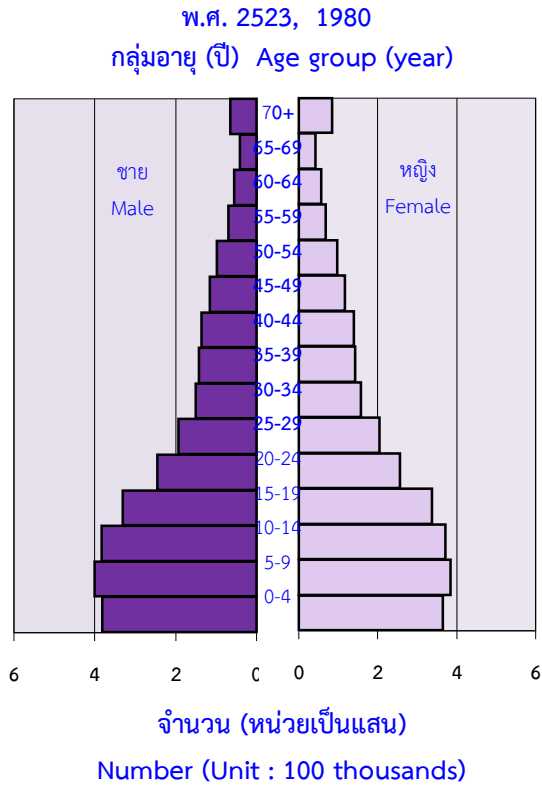

บทที่ 1

บทนำ

1. ความเป็นมา

ประเทศไทยได้จัดทำสำมะโนประชากรขึ้นเป็นครั้งแรกเมื่อ พ.ศ. 2452 และต่อมาใน พ.ศ. 2462 2472 2480 และ 2490 ซึ่งทั้ง 5 ครั้ง จัดทำโดยกระทรวงมหาดไทย (เรียกว่าสำมะโนครัว)

สำนักงานสถิติแห่งชาติ จัดทำสำมะโนประชากรตั้งแต่ พ.ศ. 2503 ตามพระราชบัญญัติสถิติ พ.ศ. 2495 และได้จัดทำทุกระยะ 10 ปี (2513 2523 2533 และ 2543) ตามอำนาจหน้าที่ที่กำหนดในพระราชบัญญัติสถิติ พ.ศ. 2508 ซึ่งสอดคล้องกับข้อเสนอแนะขององค์การสหประชาชาติ (United Nation) ที่ต้องการให้ประเทศต่างๆ เก็บรวบรวมข้อมูลสถิติเกี่ยวกับประชากรและลักษณะต่างๆ ตลอดจนสภาพการอยู่อาศัยของประชากรในประเทศอย่างน้อยทุกระยะ 10 ปี ในปีคริสต์ศักราชที่ลงท้ายด้วย “0” เพื่อให้มีข้อมูลใช้ในการพัฒนาประเทศได้อย่างเหมาะสม และสามารถเปรียบเทียบข้อมูลระหว่างประเทศได้ และตั้งแต่ พ.ศ. 2513 เป็นต้นมา สำนักงานสถิติแห่งชาติได้จัดทำสำมะโนประชากรและเคหะไปพร้อมๆ กับการทำสำมะโนประชากรด้วย สำหรับสำมะโนประชากรและเคหะ พ.ศ. 2553 ตามพระราชบัญญัติสถิติ พ.ศ. 2550 นับเป็นสำมะโนประชากรและเคหะครั้งที่ 11 ซึ่งครบรอบ 100 ปี สำมะโนประชากรประเทศไทย และเป็นการทำสำมะโนเคหะครั้งที่ 5 ของประเทศ

2. วัตถุประสงค์

- 1) เพื่อเก็บรวบรวมข้อมูลโครงสร้างประชากรและที่อยู่จริง และที่อยู่อาศัย เช่น เพศ อายุ ศาสนา สัญชาติ การศึกษา สถานภาพการสมรส การทำงาน และประเภทที่อยู่อาศัย เป็นต้น
- 2) เพื่อให้ได้ข้อมูลในระดับพื้นที่ย่อย (หมู่บ้าน เทศบาล)
- 3) เพื่อวัดการเปลี่ยนแปลงโครงสร้างของประชากรและที่อยู่อาศัยในรอบ 10 ปี

3. ประโยชน์ของข้อมูล

ข้อมูลจำนวนประชากรและโครงสร้างของประชากรตามที่อยู่จริงสามารถนำไปใช้ประโยชน์ ดังนี้

3.1 ภาครัฐ

- 1) ใช้กำหนดนโยบาย และวางแผนด้านประชากร สังคม เศรษฐกิจ และสิ่งแวดล้อม ในระดับประเทศและท้องถิ่นได้อย่างถูกต้องและเหมาะสม
- 2) จัดเตรียมงบประมาณ เพื่อหาสาธารณสุขโรคและบริการขั้นพื้นฐานต่างๆ ได้ตรงตามความต้องการและจำเป็นที่แท้จริงในพื้นที่ (หมู่บ้าน เทศบาล ตำบล อำเภอ จังหวัด)
- 3) ใช้เป็นฐานในการคาดประมาณจำนวนประชากรในอนาคต (Population Projection)

4) ใช้ในการประเมินผลแผนพัฒนาเศรษฐกิจและสังคมแห่งชาติฉบับที่ 10 (พ.ศ. 2550-2554) และจัดเตรียมแผนฯ ฉบับที่ 11 (พ.ศ. 2555-2559)

5) ใช้เป็นกรอบในการเลือกตัวอย่าง (Sampling Frame) สำหรับการสำรวจในรายละเอียดเฉพาะเรื่องด้านต่างๆ ของประชากรและครัวเรือน

3.2 ภาคเอกชน

ใช้ข้อมูลโครงสร้างและความหนาแน่นของประชากรในพื้นที่ต่างๆ ประกอบการตัดสินใจดำเนินธุรกิจ เช่น การตั้งร้านค้า การขยายกิจการ การออกผลิตภัณฑ์/บริการใหม่ๆ สู่ลูกค้ากลุ่มเป้าหมาย เป็นต้น

3.3 ภาคประชาชน

ได้รับความอยู่ดีมีสุข เนื่องจากได้รับบริการจากภาครัฐอย่างพอเพียงและทั่วถึง

4. คุ่มรวม

ประชากรและสถานที่ที่ประชากรใช้อาศัยจริง ที่จะถูกเก็บรวบรวมข้อมูลในครั้งนี้ หมายถึง

4.1 ประชากรที่อยู่ในคุ่มรวม ได้แก่

- คนไทยทุกคนที่อาศัยอยู่ในประเทศไทยในวันสำมะโน
- คนที่มีสถานที่อยู่ปกติในประเทศไทย แต่วันสำมะโนไปต่างประเทศชั่วคราว (ไม่ได้ตั้งใจจะตั้งหลักแหล่ง)
- เจ้าหน้าที่ฝ่ายพลเรือนและทหาร รวมทั้งคณะทูตของประเทศไทย พร้อมทั้งครอบครัว ซึ่งมีสำนักงานอยู่ในต่างประเทศ
- คนต่างชาติ/ต่างด้าวที่เข้ามาอยู่ในประเทศไทยเป็นระยะเวลาตั้งแต่ 3 เดือนขึ้นไป นับถึงวันสำมะโน

4.2 ประชากรที่ไม่อยู่ในคุ่มรวม ได้แก่

- เจ้าหน้าที่ฝ่ายพลเรือนและทหาร รวมทั้งคณะทูตต่างประเทศ พร้อมทั้งครอบครัว ซึ่งมีสำนักงานอยู่ในประเทศไทย
- คนต่างชาติ/ต่างด้าวที่เข้ามาอยู่ในประเทศไทยเป็นระยะเวลาไม่ถึง 3 เดือน นับถึงวันสำมะโน
- ผู้อพยพหรือผู้หลบหนีเข้าเมือง ซึ่งอยู่ในค่ายอพยพที่รัฐบาลกำหนด

4.3 คุ่มรวมเคหะ ได้แก่

- สถานที่ที่ใช้อาศัยจริงในประเทศไทยของประชากร ได้แก่ บ้าน อาคาร สิ่งปลูกสร้าง เรือ แพ รถ ห้องภายในสำนักงาน ที่สาธารณะ ใต้สะพาน ฯลฯ

5. วันสำมะโน

การทำสำมะโนประชากรและเคหะในครั้งนี้ กำหนดให้ วันที่ 1 กันยายน พ.ศ. 2553 เป็นวันสำมะโน เพื่อใช้อ้างอิงในการนับจำนวนบ้าน ประชากร และครัวเรือน

6. ข้อมูลที่เก็บรวบรวม

1) ข้อมูลเกี่ยวกับประชากรและครัวเรือน ได้แก่ จำนวนประชากรและครัวเรือน เพศ อายุ ศาสนา สัญชาติ ภาษาที่ใช้พูด ขนาดและประเภทของครัวเรือน เพื่อศึกษาลักษณะโครงสร้างประชากร และครัวเรือน

2) ข้อมูลเกี่ยวกับการศึกษา ได้แก่ จำนวนนักเรียนและนักศึกษาที่กำลังเรียนในแต่ละชั้น จำนวนผู้จบการศึกษาในแต่ละระดับ การอ่านออกเขียนได้ เพื่อทราบระดับการศึกษาและการรู้หนังสือของประชากร

3) ข้อมูลเกี่ยวกับการทำงาน ได้แก่ อาชีพหลัก ลักษณะงาน หรือประเภทกิจการ สถานภาพการทำงาน เพื่อศึกษาถึงการมีงานทำ และลักษณะการทำงานของประชากร

4) ข้อมูลเกี่ยวกับภาวะเจริญพันธุ์ ได้แก่ สถานภาพสมรส จำนวนบุตรเกิดรอด เพื่อศึกษาภาวะเจริญพันธุ์ของประชากร

5) ข้อมูลเกี่ยวกับการย้ายถิ่น ได้แก่ จังหวัด/ประเทศที่เกิด จังหวัด/ประเทศที่อยู่ก่อนย้าย การย้ายถิ่นระหว่างเมืองและชนบท เพื่อศึกษาลักษณะการย้ายถิ่นของประชากร

6) ข้อมูลเกี่ยวกับเคหะ ได้แก่ ประเภทและลักษณะของที่อยู่อาศัย การครอบครองที่ดินและที่อยู่อาศัย การใช้แสงสว่าง การใช้ส้วม ประเภทของเชื้อเพลิงที่ใช้ แหล่งน้ำดื่ม น้ำใช้ และเครื่องใช้ในครัวเรือน ประเภทต่างๆ เพื่อทราบถึงระดับความเป็นอยู่และสุขลักษณะของประชากร

7. วิธีการเก็บรวบรวมข้อมูล

การเก็บรวบรวมข้อมูลโครงการสำมะโนประชากรและเคหะ พ.ศ. 2553 ได้ดำเนินการพร้อมกันทั่วประเทศระหว่างวันที่ 1 กันยายน – 31 ตุลาคม 2553 โดยกำหนดวิธีการเก็บรวบรวมข้อมูลไว้ 4 วิธี คือ

1) การสัมภาษณ์โดยพนักงานสนาม เป็นวิธีหลักในการเก็บรวบรวมข้อมูลในการทำสำมะโนประชากรและเคหะครั้งนี้ หมายถึง การส่งพนักงานสนามออกไปสอบถามข้อมูลแต่ละครัวเรือนตามที่อยู่อาศัยจริง

2) การทอดแบบ เป็นวิธีที่ผู้ให้ข้อมูลต้องการบันทึกข้อมูลด้วยตนเอง โดยพนักงานสนามมอบแบบสอบถาม พร้อมซองบรรจุแบบให้กับผู้ให้ข้อมูล แล้วนัดหมายมารับ หรือ ส่งคืนทางไปรษณีย์โดยไม่ต้องเสียค่าส่ง

3) การให้ข้อมูลทางอินเทอร์เน็ต เป็นวิธีที่ผู้ให้ข้อมูลต้องการบันทึกข้อมูลด้วยตนเองในระบบอินเทอร์เน็ต (Internet) ทาง website www.nso.go.th หรือ ทาง URL <http://popcensus.nso.go.th>

4) การให้ข้อมูลทางโทรศัพท์ เป็นวิธีที่ผู้ให้ข้อมูลต้องการให้ข้อมูลโดยการให้สัมภาษณ์ทางโทรศัพท์ (Telephone Interview Center : TIC)

8. บทนิยาม

ภาคประชากร

8.1 ประเภทของครัวเรือน

ครัวเรือนส่วนบุคคล หมายถึง ครัวเรือนของบุคคลทั่วไป ซึ่งอาจประกอบด้วยบุคคลคนเดียวหรือหลายคน อาศัยอยู่ในบ้านหรือสถานที่อยู่เดียวกัน หรือในบริเวณเดียวกัน จัดหาหรือใช้สิ่งอุปโภคบริโภคอันจำเป็นแก่การครองชีพร่วมกัน โดยบุคคลเหล่านี้อาจเป็นญาติหรือไม่เป็นญาติกันก็ได้

ครัวเรือนกลุ่มบุคคล หมายถึง ครัวเรือนซึ่งประกอบด้วยบุคคลหลายคนประเภทเดียวกันมาอยู่ร่วมกันโดยมีกฎหรือระเบียบข้อบังคับระบุไว้ให้มาอยู่ร่วมกัน แบ่งเป็น 2 ประเภท

1) **ครัวเรือนประเภทคนงาน** หมายถึง คนงานที่อาศัยอยู่ร่วมกันในบริเวณโรงงานหรือในสถานที่นายจ้างเป็นผู้จัดหาที่พักให้อยู่ร่วมกัน แยกต่างหากจากครัวเรือนนายจ้าง โดยไม่เสียค่าที่พัก

2) **ครัวเรือนสถาบัน** หมายถึง ครัวเรือนที่อยู่ร่วมกันอย่างมีกฎระเบียบ เช่น วัด เรือนจำ กรม กองทหาร หอพักนักเรียนประจำ หอพักในมหาวิทยาลัย เป็นต้น

8.2 อายุ

หมายถึง อายุเต็มปีบริบูรณ์ นับถึงวันคล้ายวันเกิดครั้งสุดท้าย ก่อนวันที่ กันยายน พ.ศ. 2553

8.3 การอ่านออกและเขียนได้

หมายถึง ความสามารถอ่านออกและเขียนภาษาใดๆ ก็ได้ ในประโยคง่ายๆ โดยเข้าใจความหมายและสามารถใช้ในชีวิตประจำวันได้ รวมทั้งภาษาเบรลล์ของคนตาบอดด้วย ถ้าอ่านออกเพียงอย่างเดียวแต่เขียนไม่ได้ ถือว่าเป็นผู้ที่อ่านและเขียนไม่ได้

8.4 สถานภาพสมรส

หมายถึง ความผูกพันระหว่างชายกับหญิงในการเป็นสามีภรรยา ดังนี้

โสด ได้แก่ ผู้ที่ไม่เคยสมรส หรือไม่เคยอยู่ร่วมกับใครฉันท์สามีภรรยา

สมรส ได้แก่ ผู้ที่อยู่ร่วมกันฉันท์สามีภรรยา ไม่ว่าจะได้ทำการสมรสกันถูกต้องตามกฎหมายหรือไม่ก็ตาม แม้ว่าจะห่างไปสัมพันธ์สามีและภรรยาจะไม่อยู่ด้วยกัน แต่ยังมีความสัมพันธ์ฉันท์สามีภรรยา

หม้าย ได้แก่ ผู้ที่คู่สมรสได้ตายไปแล้ว และขณะนี้ยังไม่ได้สมรสใหม่

หย่า ได้แก่ สามีภรรยาที่หย่ากันโดยถูกต้องตามกฎหมายแล้ว

แยกกันอยู่ ได้แก่ ผู้ที่ไม่ได้อยู่ร่วมกันฉันท์สามีภรรยาแล้ว แต่ยังไม่ได้หย่ากันโดยถูกต้องตามกฎหมาย

เคยสมรสแต่ไม่ทราบสถานภาพ ได้แก่ ผู้ที่เคยสมรสแต่ไม่ทราบว่าสถานภาพใดแน่

8.5 งาน

หมายถึง งานที่ทำเพื่อก่อให้เกิดรายได้หรือเกิดผลผลิต ได้แก่ การทำงานเป็นลูกจ้างเอกชน ลูกจ้างรัฐบาล หรือรัฐวิสาหกิจ หรือองค์กรระหว่างประเทศ การประกอบธุรกิจ อุตสาหกรรม วิชาชีพ และการประกอบการเกษตร

8.6 อาชีพ

หมายถึง ประเภทหรือชนิดของงานที่ผู้ันั้นทำอยู่ ซึ่งก่อให้เกิดรายได้หรือเกิดผลผลิต เช่น ครูสอนดนตรี วิศวกรไฟฟ้า สมุห์บัญชี ตำรวจ แพทย์ทั่วไป ทันตแพทย์ พยาบาล นักหนังสือพิมพ์ นักมวย ทำนาข้าว ทำสวนทุเรียน ทำไร่ข้าวโพด รับจ้างกรีดยาง ขับรถแท็กซี่ ขับรถกระบะส่งของ ภารโรง เป็นต้น

8.7 อาชีพหลัก

หมายถึง งานที่ใช้เวลาทำมากที่สุดในรอบ 12 เดือนที่แล้ว ถ้ามีการทำงานเพียง 1 อาชีพ ให้ถืออาชีพนั้นเป็นอาชีพหลัก

- ถ้ามีการทำงานมากกว่า 1 อาชีพ ให้ถือการทำงานที่ใช้เวลาทำมากที่สุดเป็นอาชีพหลัก
- ถ้าใช้เวลาทำเท่าๆ กัน ให้ถือการทำงานที่ทำรายได้สูงกว่าเป็นอาชีพหลัก

8.8 ประเภทกิจการหรือลักษณะกิจกรรมของสถานที่ทำงาน

หมายถึง ประเภทของกิจกรรมทางเศรษฐกิจที่ได้ดำเนินการโดยสถานประกอบการที่บุคคลนั้น กำลังทำงานอยู่ หรือประเภทของธุรกิจซึ่งบุคคลนั้นได้ดำเนินการอยู่ เช่น ร้านตัดเย็บเสื้อผ้า ธนาคาร พาณิชยกรรม โรงพยาบาลสัตว์ โรงเรียนระดับมัธยมศึกษา เป็นต้น

8.9 สถานภาพการทำงาน

หมายถึง สถานะของบุคคลในการทำงานเชิงเศรษฐกิจทุกประเภท ได้แก่

นายจ้าง หมายถึง ผู้ประกอบธุรกิจของตนเอง (อาจมี “หุ้นส่วน” หรือไม่ก็ได้) เพื่อหวังผลกำไร หรือส่วนแบ่ง และได้จ้างบุคคลตั้งแต่ 1 คนขึ้นไปมาทำงานให้ธุรกิจในฐานะ “ลูกจ้าง” โดยเป็นการจ้างงานบนพื้นฐานของความต่อเนื่อง ไม่รวม ผู้ที่จ้างคนมาทำงานบ้าน ซึ่งไม่เกี่ยวกับธุรกิจ

ผู้ประกอบการส่วนตัวโดยไม่มีลูกจ้าง หมายถึง ผู้ประกอบธุรกิจของตนเอง (อาจมี “หุ้นส่วน” หรือไม่ก็ได้) เพื่อหวังผลกำไรหรือส่วนแบ่ง และไม่มี การจ้าง “ลูกจ้าง” (ที่เป็นการจ้างงานบนพื้นฐานของความต่อเนื่อง) แต่อาจมีสมาชิกในครัวเรือนหรือผู้ฝึกงานมาช่วยทำงานโดยไม่ได้รับค่าจ้างหรือค่าตอบแทน ในลักษณะการจ้างทำงาน

ผู้ช่วยธุรกิจในครัวเรือนโดยไม่ได้รับค่าจ้าง หมายถึง ผู้ที่ช่วยทำธุรกิจหรือการเกษตรของสมาชิกในครัวเรือนเป็นประจำโดยไม่ได้รับค่าจ้าง และไม่ได้อยู่ในฐานะ “หุ้นส่วน” หรืออาจจะได้รับค่าตอบแทนบ้าง แต่ไม่ใช่ลักษณะของการจ้างทำงาน

ลูกจ้าง หมายถึง ผู้ที่ทำงานโดยได้รับค่าจ้างที่เป็นการจ้างงานบนพื้นฐานของความต่อเนื่อง ไม่มีอำนาจในการตัดสินใจในการดำเนินงาน ค่าจ้างที่ได้รับอาจเป็นรายเดือน รายวัน รายชั่วโมง รายชิ้น หรือเหมาจ่าย ซึ่งอาจจะเป็นตัวเงินหรือสิ่งของก็ได้ ลูกจ้างแบ่งออกเป็น 3 ประเภท คือ ลูกจ้างรัฐบาล ลูกจ้างรัฐวิสาหกิจ ลูกจ้างเอกชน

การรวมกลุ่ม หมายถึง กลุ่มคนที่มาร่วมกันทำงานในเชิงเศรษฐกิจ (ผลิตสินค้าและบริการ) โดยสมาชิกแต่ละคนมีส่วนร่วมเท่าเทียมกันในการตัดสินใจดำเนินการทุกขั้นตอน ตลอดจนการแบ่งรายได้ให้แก่สมาชิกตามที่ตกลงกัน

8.10 บุตรที่ให้กำเนิดเองและมีชีวิตอยู่ขณะคลอด (บุตรเกิดรอด)

หมายถึง บุตรที่ตอนคลอดออกมามีชีวิต แม้จะมีชีวิตอยู่เพียงขณะหนึ่งก็ตาม

ไม่รวม บุตรเลี้ยงหรือบุตรบุญธรรมของหญิงผู้นั้น

บุตรที่มีชีวิตอยู่ ได้แก่ บุตรที่ตอนคลอดออกมามีชีวิต และยังคงมีชีวิตอยู่จนถึงวันสำมะโน

บุตรที่เสียชีวิตแล้ว ได้แก่ บุตรที่ตอนคลอดออกมามีชีวิต แต่ในวันสำมะโนได้เสียชีวิตไปแล้ว

8.11 การย้ายถิ่น

หมายถึง ผู้ย้ายสถานที่อยู่อาศัยจากองค์การบริหารส่วนตำบลหนึ่ง หรือเขตเทศบาลหนึ่ง หรือจากต่างประเทศ ซึ่งเป็นที่อยู่อาศัยครั้งสุดท้ายมายังอีกองค์การบริหารส่วนตำบลหนึ่ง หรือเขตเทศบาลหนึ่ง ซึ่งเป็นที่อยู่ปัจจุบัน

การเปลี่ยนเขตเทศบาล หรือ องค์การบริหารส่วนตำบล (อบต.) อันเนื่องมาจากการขยายเขตเทศบาลหรือเปลี่ยนเขตการปกครอง โดยที่บุคคลหรือครัวเรือนนั้นยังอยู่ประจำที่เดิม และการย้ายสถานที่อยู่อาศัยในกรุงเทพมหานครและย้ายภายในเมืองพัทยาไม่นับว่าเป็นการย้ายถิ่น

8.12 ลักษณะความพิการ

หมายถึง ลักษณะความพิการโดยประจักษ์ สามารถจำแนกได้ 5 ประเภท ดังนี้

1) ความพิการทางการมองเห็น ได้แก่

(1) มีแต่เบ้าตา ไม่มีลูกตาทั้งสองข้าง

(2) มีลักษณะของความผิดปกติชัดเจน

เช่น ลูกตาสีขาวขุ่น ไม่มีลูกตาดำ ลูกตาฝ่อ เป็นต้น

2) ความพิการทางการได้ยิน หรือสื่อความหมาย ได้แก่

(1) มีความผิดปกติในการได้ยินเสียง และพูดไม่ได้ เช่น เป็นใบ้

(2) มีความผิดปกติในการสื่อความหมาย และการใช้ภาษาพูด การเข้าใจภาษาพูด

เช่น พูดไม่รู้เรื่อง พูดโต้ตอบไม่ตรงความหมาย

3) ความพิการทางการเคลื่อนไหว หรือทางร่างกาย ได้แก่

(1) กลุ่มความพิการทางกาย กรณีแขนขาด ขาขาด

- แขนขาดตั้งแต่ข้อมือขึ้นมา หนึ่งข้าง หรือทั้งสองข้าง
- ขาขาดตั้งแต่ข้อเท้าขึ้นมา หนึ่งข้าง หรือทั้งสองข้าง

(2) กลุ่มอัมพาต กล้ามเนื้อแขน ขา อ่อนแรง ขาลีบผิดรูปมีลักษณะการสูญเสียความสามารถในการเคลื่อนไหว อ่อนแรง ไม่สามารถประกอบกิจวัตรหลักในชีวิตประจำวัน อาจพิจารณาได้จากคนที่นอนตลอดเวลาหรือนั่งอยู่ในรถเข็นตลอดเวลา

4) ความพิการทางจิตใจ หรือพฤติกรรม หรือออทิสติก ได้แก่

(1) กลุ่มที่มีอาการทางจิต

- กลุ่มอาการทางจิตรุนแรง โวยวาย ทำร้ายผู้อื่น ไม่สามารถควบคุมความประพฤติ ไม่สามารถประกอบกิจวัตรหลักในชีวิตประจำวัน หรือช่วยเหลือตนเองไม่ได้
- กลุ่มอาการทางจิตที่มีลักษณะอยู่เฉยๆ ไม่พูดจา ไม่ยุ่งเกี่ยวกับใคร ไม่สามารถประกอบกิจวัตรหลักในชีวิตประจำวันได้ หรือช่วยเหลือตนเองไม่ได้

(2) กลุ่มอาการทางพฤติกรรม

เช่น ออทิสติก มีลักษณะอาการไม่อยู่นิ่ง มีพฤติกรรมแตกต่างจากบุคคลทั่วไปอย่างเห็นได้ชัดเจน

5) ความพิการทางสติปัญญาหรือการเรียนรู้ ได้แก่

กลุ่มอาการทางสติปัญญาหรือการเรียนรู้ ในกรณีที่สภาพความพิการเห็นได้ว่า มีลักษณะ ปัญญาอ่อนระดับรุนแรง เช่น ไม่มีปฏิสัมพันธ์ ช่วยเหลือตนเองในชีวิตประจำวันได้น้อย มีพัฒนาการช้ามาก ยังต้องการพี่เลี้ยงช่วยดูแล

ภาคเศษ

ที่อยู่อาศัยของครัวเรือน

หมายถึง สถานที่ที่ครัวเรือนใช้เป็นที่อยู่อาศัย อาจเป็นส่วนหนึ่งของบ้าน หรือบ้านหลายหลังที่อยู่ในบริเวณเดียวกัน รวมทั้งพื้นที่สาธารณะที่มีครัวเรือนใช้เป็นที่อยู่อาศัยเป็นประจำ

8.13 ประเภทของที่อยู่อาศัย

หมายถึง ลักษณะของสถานที่ที่ครัวเรือนใช้เป็นที่อยู่อาศัยของบุคคลในครัวเรือนเดียวกัน ได้แก่

- 1) บ้านเดี่ยว
- 2) ทาวน์เฮ้าส์/บ้านแฝด/ทาวน์โฮม
- 3) ห้องชุด
- 4) ตึกแถว/ห้องแถว/เรือนแถว
- 5) ห้องภายในบ้าน
- 6) ที่อยู่อาศัยในสำนักงานหรืออาคาร
- 7) เรือ แพ รถ
- 8) ที่อยู่อาศัยส่วนบุคคลประเภทอื่น

8.14 ลักษณะของที่อยู่อาศัย

หมายถึง ที่อยู่อาศัยซึ่งจำแนกได้ตามวัสดุที่ใช้ในการก่อสร้างที่อยู่อาศัยเป็นส่วนใหญ่ โดยแยกเป็น 5 ลักษณะ

- 1) ตึก
- 2) ไม้
- 3) ครึ่งตึกครึ่งไม้
- 4) ใช้วัสดุไม่ถาวรในท้องถิ่น
- 5) ใช้วัสดุซึ่งใช้ประโยชน์อย่างอื่นมาแล้ว

8.15 การครอบครองที่อยู่อาศัยของคนในครัวเรือน (ไม่รวมที่ดิน)

หมายถึง กรรมสิทธิ์ในที่อยู่อาศัยของครัวเรือน โดยการเป็นเจ้าของ เช่าซื้อ เช่า หรืออยู่โดยไม่เสียค่าเช่า เพราะเป็นส่วนหนึ่งของค่าจ้างแรงงานหรือเจ้าของให้อยู่เปล่า

8.16 การถือกรรมสิทธิ์ที่ดิน

หมายถึง คนในครัวเรือนมีกรรมสิทธิ์ในการครอบครองที่ดิน ที่เป็นที่ตั้งของที่อยู่อาศัย โดยการเป็นเจ้าของที่ดิน เช่าซื้อที่ดิน เช่าที่ดิน ไม่เสียค่าเช่าที่ดิน หรืออื่นๆ

8.17 การเป็นเจ้าของเครื่องใช้ในครัวเรือน

หมายถึง สมาชิกคนใดคนหนึ่งเป็นเจ้าของเครื่องใช้ต่างๆ และเครื่องใช้ดังกล่าวต้องสามารถใช้งานได้ (ไม่รวมเครื่องใช้ที่มีไว้ขายหรือมีคนเอามาซ่อม) ส่วนเครื่องใช้ต่างๆ ที่มีไว้ใช้ในการประกอบอาชีพ เช่น รถยนต์รับจ้าง ตู้เย็นในร้านขายเครื่องดื่ม ให้ถือว่าเป็นเจ้าของ

9. ข้อสังเกตสำหรับผู้ให้ข้อมูล

ข้อมูลสถิติที่นำเสนอในรายงานฉบับนี้ ได้จากการประมวลผลข้อมูลของจังหวัด โดยในตารางสถิติบางตารางผลรวมของแต่ละจำนวนอาจไม่เท่ากับยอดรวม และข้อมูลในแต่ละตารางอาจมีความแตกต่างกัน เนื่องจากข้อมูลแต่ละจำนวนได้มีการปัดเศษโดยอิสระจากกัน สำหรับข้อมูลของครัวเรือน (ภาคเคหะ) เป็นการนำเสนอเฉพาะข้อมูลของครัวเรือนส่วนบุคคลเท่านั้น

บทที่ 2

บทสรุป

ภาคประชากร

ภาคใต้ มีเนื้อที่ทั้งหมดประมาณ 70,715 ตารางกิโลเมตร ตั้งอยู่บนคาบสมุทรมลายู มีอาณาเขตติดต่อกับจังหวัดประจวบคีรีขันธ์และประเทศสหภาพพม่าทางด้านเหนือ อ่าวไทยทางด้านตะวันออก ประเทศมาเลเซียทางด้านใต้ และทะเลอันดามันทางด้านตะวันตก พื้นที่ส่วนใหญ่เป็นที่ราบ ภาคนี้มีฝนตกชุกตลอดปีเนื่องจากภูมิประเทศของภาคใต้มีลักษณะเป็นคาบสมุทรมลายูแหลม มีพื้นน้ำขนาดใหญ่ทั้งฝั่งตะวันออกและตะวันตก อุณหภูมิปานกลางและค่อนข้างสม่ำเสมอตลอดปี

ในปี 2553 ภาคใต้แบ่งเขตการปกครองเป็น 14 จังหวัด 151 อำเภอ 1,084 ตำบล 7,548 หมู่บ้าน 263 เทศบาล และ 913 องค์การบริหารส่วนตำบล (อบต.)

1. ลักษณะทางประชากร

1.1 จำนวนประชากรและการกระจายตัวของประชากร

ประชากรที่อาศัยในภาคใต้ ณ วันที่ 1 กันยายน 2553 มีจำนวน 8,871,002 คนเป็นชาย 4,391,060 คน และหญิง 4,479,942 คน คิดเป็นอัตราส่วนระหว่างเพศชายต่อหญิงเท่ากับ 98.0 หรือกล่าวได้ว่ามีประชากรเพศชาย 98 คน ต่อ เพศหญิง 100 คน ในภาคนี้มีประชากรหญิงมากกว่าชายเกือบทุกจังหวัด ยกเว้น จังหวัดกระบี่ จังหวัดพังงา จังหวัดระนอง จังหวัดชุมพร และจังหวัดสตูล อัตราเพิ่มโดยเฉลี่ยของประชากรในช่วงปี 2543 – 2553 คิดเป็นร้อยละ 0.92 ต่อปี

เมื่อพิจารณาการกระจายตัวของประชากร พบว่า ประชากรส่วนใหญ่อาศัยอยู่นอกเขตเทศบาล ร้อยละ 66.5 ของประชากรทั้งสิ้น และที่เหลืออาศัยอยู่ในเขตเทศบาล ร้อยละ 33.5 (ตาราง 1) เมื่อเปรียบเทียบระหว่างจังหวัด พบว่า จังหวัดสงขลามีประชากรอาศัยอยู่มากที่สุด คือ 1,481,021 คน หรือร้อยละ 16.7 รองลงมาคือ จังหวัดนครศรีธรรมราชและจังหวัดสุราษฎร์ธานี (ร้อยละ 16.4 และ 11.4 ตามลำดับ) และจังหวัดระนองมีประชากรอาศัยอยู่น้อยที่สุด คือ 249,017 คน หรือ ร้อยละ 2.8 (แผนภูมิ 1)

ตาราง 1 จำนวนประชากร จำแนกตามเพศ และเขตการปกครอง

เขตการปกครอง	ประชากร			ร้อยละ
	รวม	ชาย	หญิง	
รวม	8,871,002	4,391,060	4,479,942	100.0
ในเขตเทศบาล	2,970,176	1,438,797	1,531,379	33.5
นอกเขตเทศบาล	5,900,826	2,952,263	2,948,563	66.5

แผนภูมิ 1 จำนวนประชากร จำแนกตามจังหวัด พ.ศ. 2553

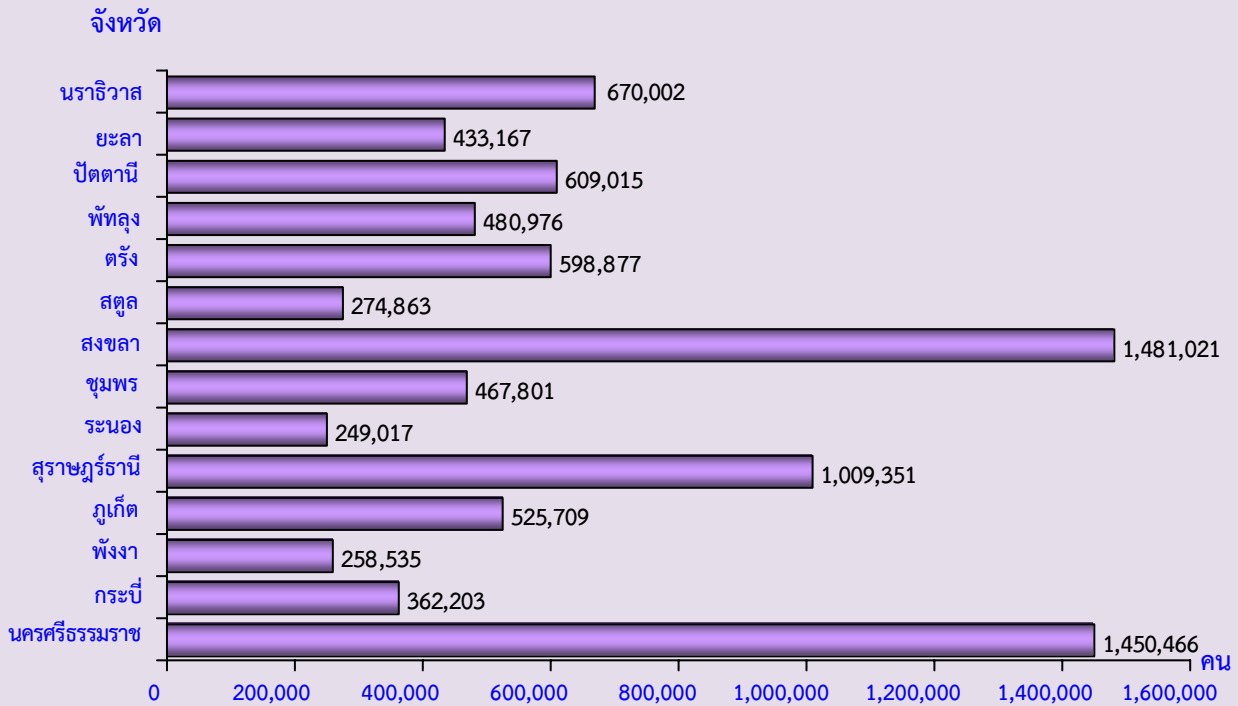

1.2 ความหนาแน่นของประชากร

ภาคใต้ มีจำนวนประชากรโดยเฉลี่ยประมาณ 125.4 คนต่อพื้นที่ 1 ตารางกิโลเมตร พื้นที่ที่มีความหนาแน่นของประชากรมากที่สุด คือ จังหวัดภูเก็ต 968.2 คนต่อพื้นที่ 1 ตารางกิโลเมตร รองลงมาคือ จังหวัดปัตตานีและสงขลา 313.9 และ 200.3 คนต่อพื้นที่ 1 ตารางกิโลเมตร และความหนาแน่นน้อยที่สุดคือ จังหวัดพังงา 62.0 คนต่อพื้นที่ 1 ตารางกิโลเมตร

ตาราง 2 ความหนาแน่นของประชากรโดยเฉลี่ย จำแนกตามจังหวัด

จังหวัด	พื้นที่ (ตารางกิโลเมตร)	จำนวนประชากร (คน)	ความหนาแน่นของประชากร (คนต่อ 1 ตารางกิโลเมตร)
รวม	70,715.2	8,871,002	125.4
นครศรีธรรมราช	9,942.5	1,450,466	145.9
กระบี่	4,708.5	362,203	76.9
พังงา	4,170.9	258,535	62.0
ภูเก็ต	543.0	525,709	968.2
สุราษฎร์ธานี	12,891.5	1,009,351	78.3
ระนอง	3,298.0	249,017	75.5
ชุมพร	6,009.0	467,801	77.9
สงขลา	7,393.9	1,481,021	200.3
สตูล	2,479.0	274,863	110.9
ตัง	4,917.5	598,877	121.8
พัทลุง	3,424.5	480,976	140.5
ปัตตานี	1,940.4	609,015	313.9
ยะลา	4,521.1	433,167	95.8
นราธิวาส	4,475.4	670,002	149.7

1.3 จำนวนครัวเรือน ขนาดของครัวเรือนและเพศของหัวหน้าครัวเรือน

จำนวนครัวเรือนในภาคใต้มีทั้งสิ้น 2,509,487 ครัวเรือน โดยเป็นครัวเรือนส่วนบุคคลจำนวน 2,493,867 ครัวเรือน และครัวเรือนกลุ่มบุคคล (เช่น ครัวเรือนสถาบัน ครัวเรือนคนงาน) จำนวน 15,620 ครัวเรือน และมีขนาดของครัวเรือนส่วนบุคคลโดยเฉลี่ยเท่ากับ 3.4 คนต่อหนึ่งครัวเรือน โดยขนาดครัวเรือนในเขตเทศบาล เล็กกว่านอกเขตเทศบาล คือ 3.1 คน และ 3.6 คน ตามลำดับ (ตาราง 3)

เมื่อเปรียบเทียบขนาดของครัวเรือนส่วนบุคคล พบว่า จังหวัดนราธิวาสมีขนาดของครัวเรือนโดยเฉลี่ยใหญ่ที่สุด คือ 4.2 คน รองลงมาคือ จังหวัดปัตตานีมีขนาดของครัวเรือนโดยเฉลี่ย 4.0 คน และจังหวัดที่มีขนาดครัวเรือนเฉลี่ยเล็กที่สุด คือ จังหวัดพังงาและภูเก็ต คือ 3.0 คนต่อหนึ่งครัวเรือน (ตารางสถิติ ตารางที่ 1)

สำหรับหัวหน้าครัวเรือนของครัวเรือนส่วนบุคคล ส่วนใหญ่เป็นเพศชายมากกว่าเพศหญิง (ร้อยละ 68.8 และ 31.2 ตามลำดับ) และในเขตเทศบาลมีสัดส่วนหัวหน้าครัวเรือนเป็นเพศหญิงสูงกว่านอกเขตเทศบาล (ตาราง 3)

ตาราง 3 จำนวนและขนาดครัวเรือนส่วนบุคคล ร้อยละของหัวหน้าครัวเรือน จำแนกตามเพศ และเขตการปกครอง

เขตการปกครอง	จำนวนครัวเรือนส่วนบุคคล	ขนาดครัวเรือนโดยเฉลี่ย	ร้อยละของหัวหน้าครัวเรือน		
			รวม	ชาย	หญิง
รวม	2,493,867	3.4	100.0	68.8	31.2
ในเขตเทศบาล	902,329	3.1	100.0	66.2	33.8
นอกเขตเทศบาล	1,591,538	3.6	100.0	70.3	29.7

1.4 โครงสร้างทางอายุและเพศของประชากร

เมื่อพิจารณาประชากรของภาคใต้ตามกลุ่มอายุ (ตาราง 4) พบว่า มีประชากรวัยเด็ก (อายุ 0 – 14 ปี) ร้อยละ 22.1 ประชากรวัยแรงงาน (อายุ 15 – 59 ปี) ร้อยละ 66.1 และประชากรวัยสูงอายุ (อายุ 60 ปีขึ้นไป) ร้อยละ 11.8 โดยนอกเขตเทศบาลมีสัดส่วนของประชากรวัยเด็กและวัยสูงอายุสูงกว่าในเขตเทศบาล แต่มีประชากรวัยแรงงานต่ำกว่าในเขตเทศบาล ถ้าเปรียบเทียบระหว่างเพศ พบว่า สัดส่วนของประชากรวัยเด็กและประชากรวัยแรงงานจะเป็นเพศชายสูงกว่าเพศหญิง ในขณะที่ประชากรวัยสูงอายุจะเป็นเพศหญิงสูงกว่าเพศชาย

อายุโดยเฉลี่ยของประชากร (อายุมัธยฐาน) ประมาณ 31.8 ปี ประชากรในเขตเทศบาลมีอายุโดยเฉลี่ยสูงกว่านอกเขตเทศบาลเล็กน้อย คือ 32.3 และ 31.6 ปี ตามลำดับ

เมื่อพิจารณาถึงอัตราส่วนการเป็นภาระ ซึ่งหมายถึงการที่ประชากรวัยแรงงานอายุ 15-59 ปี ต้องรับภาระประชากรในวัยอื่นๆ พบว่า อัตราส่วนการเป็นภาระรวมคิดเป็น 51.3 กล่าวคือ ประชากรที่อยู่ ในวัยทำงาน 100 คน ต้องรับภาระเลี้ยงดูเด็กและคนชราประมาณ 51 คน อัตราส่วนการเป็นภาระวัยเด็กเท่ากับ 33.5 และอัตราส่วนการเป็นภาระวัยชราเท่ากับ 17.9 โดยนอกเขตเทศบาลมีอัตราส่วนการเป็นภาระวัยเด็กและวัยชราสูงกว่าในเขตเทศบาล

ตาราง 4 ลักษณะทางประชากร จำแนกตามเขตการปกครอง

ลักษณะทางประชากร	รวม	เขตการปกครอง	
		ในเขตเทศบาล	นอกเขตเทศบาล
ประชากรตามหมวดอายุ (%)			
วัยเด็ก 0 – 14 ปี			
รวม	22.1	19.4	23.5
ชาย	22.9	20.4	24.2
หญิง	21.3	18.5	22.7
วัยแรงงาน 15 – 59 ปี			
รวม	66.1	69.5	64.3
ชาย	66.3	69.5	64.7
หญิง	65.9	69.6	64.0
วัยสูงอายุ 60 ปีขึ้นไป			
รวม	11.8	11.0	12.2
ชาย	10.8	10.1	11.1
หญิง	12.8	11.9	13.3
อายุมัธยฐาน (ปี)	31.8	32.3	31.6
อัตราส่วนระหว่างเพศ (%)			
รวม	98.0	94.0	100.1
วัยเด็ก 0 – 14 ปี	105.6	103.4	106.6
วัยแรงงาน 15 – 59 ปี	98.5	93.8	101.2
วัยสูงอายุ 60 ปีขึ้นไป	82.7	79.9	83.9
อัตราส่วนการเป็นภาระ (%)			
รวม	51.3	43.8	55.4
วัยเด็ก 0 – 14 ปี	33.5	28.0	36.4
วัยสูงอายุ 60 ปีขึ้นไป	17.9	15.8	19.0

1.5 ศาสนาและสัญชาติ

ประชากรในภาคใต้ส่วนใหญ่นับถือศาสนาพุทธ ร้อยละ 70.8 รองลงมา คือ ศาสนาอิสลาม ร้อยละ 28.6 และศาสนาคริสต์ ร้อยละ 0.4 สัดส่วนประชากรนอกเขตเทศบาลที่นับถือศาสนาอิสลามสูงกว่าในเขตเทศบาลเกือบสองเท่า (ร้อยละ 34.0 และ ร้อยละ 17.9 ตามลำดับ)

ประชากรส่วนใหญ่เป็นผู้มีสัญชาติไทย คือ ร้อยละ 95.9 รองลงมาคือ สัญชาติพม่า ร้อยละ 3.3 และที่เหลือเป็นผู้มีสัญชาติอื่นๆ เช่น กัมพูชา ลาว จีน เป็นต้น (ตาราง 5)

ตาราง 5 ร้อยละของประชากร จำแนกตามศาสนา สัญชาติ และเขตการปกครอง

ศาสนาและสัญชาติ	รวม	เขตการปกครอง	
		ในเขตเทศบาล	นอกเขตเทศบาล
ศาสนา	100.0	100.0	100.0
พุทธ	70.8	81.2	65.6
อิสลาม	28.6	17.9	34.0
คริสต์	0.4	0.7	0.2
อื่นๆ	0.2	0.2	0.2
สัญชาติ	100.0	100.0	100.0
ไทย	95.9	94.2	96.8
พม่า	3.3	4.4	2.8
กัมพูชา ลาว จีน	0.3	0.3	0.1
อื่นๆ	0.5	1.1	0.3

1.6 สถานภาพสมรส

แผนภูมิ 2 แสดงสถานภาพสมรสของประชากรอายุตั้งแต่ 13 ปีขึ้นไป พบว่า มากกว่าร้อยละ 50 ของประชากรเป็นผู้ที่สมรส โดยสัดส่วนผู้สมรสของเพศชายและเพศหญิงไม่แตกต่างกัน สัดส่วนของประชากรชายที่มีสถานภาพโสดสูงกว่าหญิง (ร้อยละ 35.0 และ 26.8 ตามลำดับ) แต่เพศหญิงจะมีสัดส่วนของการเป็นหม้าย หย่า และแยกกันอยู่สูงกว่าเพศชายกว่า 2 เท่า (ร้อยละ 15.3 และ 6.8 ตามลำดับ)

แผนภูมิ 2 ร้อยละของประชากรอายุ 13 ปีขึ้นไป จำแนกตามสถานภาพสมรส และเพศ

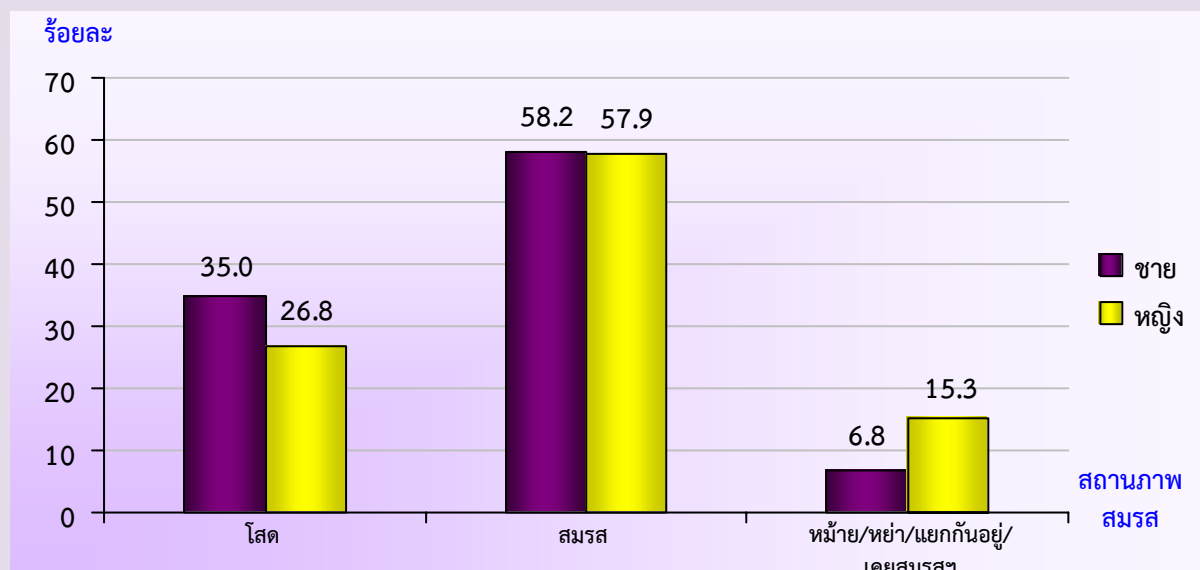

1.7 การมีชื่อในทะเบียนบ้าน

จากการสอบถามเรื่องการมีชื่อในทะเบียนบ้านที่อาศัยอยู่จริง พบว่า ประชากรในภาคใต้ที่มีชื่ออยู่ในทะเบียนบ้านที่อาศัยอยู่จริง มีร้อยละ 79.9 ผู้ที่มีชื่ออยู่ในทะเบียนบ้านอื่นภายในจังหวัดที่อาศัยอยู่ มีร้อยละ 11.8 ผู้ที่มีชื่อในทะเบียนบ้านในจังหวัดอื่น มีร้อยละ 4.6 ส่วนที่เหลือเป็นผู้ที่มีชื่อในทะเบียนบ้านในประเทศอื่น ซึ่งส่วนใหญ่จะเป็นคนต่างชาติ คนต่างด้าวที่อาศัยอยู่ในประเทศไทย มีร้อยละ 3.5 และผู้ที่ไม่มีการมีชื่อในประเทศใดเลย มีร้อยละ 0.2 สำหรับประชากรที่อยู่ในเขตเทศบาลมีชื่อในทะเบียนบ้านที่อาศัยอยู่จริงน้อยกว่าประชากรที่อยู่นอกเขตเทศบาล (ร้อยละ 67.6 และ 86.0 ตามลำดับ)

ตาราง 6 ร้อยละของประชากร จำแนกตามการมีชื่อในทะเบียนบ้าน เพศ และเขตการปกครอง

การมีชื่อในทะเบียนบ้าน	รวม	เพศ		เขตการปกครอง	
		ชาย	หญิง	ในเขตเทศบาล	นอกเขตเทศบาล
รวม	100.0	100.0	100.0	100.0	100.0
มีในบ้านที่อาศัยอยู่	79.9	79.0	80.7	67.6	86.0
มีอยู่ที่ยื่น					
ในจังหวัดนี้	11.8	11.9	11.7	18.8	8.3
ในจังหวัดอื่น	4.6	4.6	4.6	8.3	2.7
ประเทศอื่น	3.5	4.3	2.8	5.1	2.8
ไม่มีที่ใดเลย	0.2	0.2	0.2	0.2	0.2

1.8 ลักษณะความพิการ

จากข้อถามเรื่องความพิการในสำมะโนประชากรและเคหะครั้งนี้ หมายถึง ความพิการโดยประจักษ์ที่สามารถมองเห็นได้เด่นชัดตามความหมายของกระทรวงการพัฒนาสังคมและความมั่นคงของมนุษย์ โดยได้สอบถามประชากรทุกคนว่ามีลักษณะความพิการหรือไม่ พบว่า ประชากรในภาคใต้ทั้งสิ้น 8,871,002 คน ไม่มีลักษณะความพิการ ร้อยละ 99.2 และผู้ที่มีลักษณะความพิการมีเพียง ร้อยละ 0.8 (ตาราง 7)

ตาราง 7 ร้อยละของประชากร จำแนกตามลักษณะความพิการ เพศ และเขตการปกครอง

ลักษณะความพิการ	รวม	เพศ		เขตการปกครอง	
		ชาย	หญิง	ในเขตเทศบาล	นอกเขตเทศบาล
รวม	100.0	100.0	100.0	100.0	100.0
ไม่มีความพิการ	99.2	99.1	99.3	99.3	99.1
มีความพิการ	0.8	0.9	0.7	0.7	0.9

2. ลักษณะทางสังคมและเศรษฐกิจ

2.1 การศึกษา

ประชากรกลุ่มอายุ 6 – 24 ปี ซึ่งเป็นประชากรในวัยที่ควรกำลังศึกษาอยู่ในระดับใดระดับหนึ่ง (ตาราง 8) พบว่า มีผู้ที่ไม่ได้กำลังเรียนหนังสือประมาณ ร้อยละ 32.2 สัดส่วนของเพศชายที่ไม่ได้กำลังเรียนหนังสือสูงกว่าเพศหญิง (ร้อยละ 34.8 และ 29.6 ตามลำดับ) และประชากรในเขตเทศบาลที่ไม่ได้กำลังเรียนหนังสือมีสัดส่วนต่ำกว่านอกเขตเทศบาล (ร้อยละ 30.2 และ 33.2 ตามลำดับ)

สำหรับการศึกษาที่สำเร็จของประชากรอายุ 15 ปีขึ้นไป พบว่า ประชากรที่สำเร็จการศึกษาสูงกว่าระดับประถมศึกษา มีประมาณร้อยละ 45.4 ของประชากรอายุ 15 ปีขึ้นไปทั้งสิ้น ถ้าเปรียบเทียบระหว่างเพศพบว่า เพศชายสำเร็จการศึกษาสูงกว่าระดับประถมศึกษามากกว่าเพศหญิง (ร้อยละ 46.4 และ 44.5 ตามลำดับ) ประชากรที่อยู่ในเขตเทศบาลสำเร็จการศึกษาสูงกว่าระดับประถมศึกษาภายนอกเขตเทศบาล (ร้อยละ 55.3 และ 40.2 ตามลำดับ) สำหรับประชากรอายุ 15 ปีขึ้นไปที่จบการศึกษาระดับใดระดับหนึ่งแล้ว พบว่ามีจำนวนปีการศึกษาเฉลี่ย 7.8 ปี โดยเพศชายและเพศหญิงมีจำนวนปีการศึกษาเฉลี่ยใกล้เคียงกัน (7.8 และ 7.7 ปี ตามลำดับ)

ตาราง 8 การศึกษาของประชากร จำแนกตามเพศ และเขตการปกครอง

การศึกษา	รวม	เพศ		เขตการปกครอง	
		ชาย	หญิง	ในเขตเทศบาล	นอกเขตเทศบาล
ประชากรอายุ 6-24 ปีที่ไม่ได้กำลังเรียน (%)	32.2	34.8	29.6	30.2	33.2
ประชากรอายุ 15 ปีขึ้นไปที่สำเร็จการศึกษา สูงกว่าระดับประถมศึกษา (%)	45.4	46.4	44.5	55.3	40.2
ปีการศึกษาเฉลี่ยของประชากรอายุ 15 ปีขึ้นไป (ปี)	7.8	7.8	7.7	8.9	7.2

2.2 การอ่านออกและเขียนได้

เมื่อพิจารณาอัตราการอ่านออกและเขียนได้ของประชากรอายุ 15 ปีขึ้นไป ซึ่งได้สอบถามถึงความสามารถในการอ่านออกและเขียนได้ทั้งภาษาไทยและภาษาอื่น พบว่า เกินกว่าร้อยละ 90 ของประชากรในภาคใต้ สามารถอ่านออกและเขียนได้ในภาษาไทย โดยอัตราการอ่านออกและเขียนได้ไม่แตกต่างกันทั้งในระดับเขตการปกครอง และเพศ (ตาราง 9)

สำหรับความสามารถในการอ่านออกและเขียนได้ในภาษาอื่นนอกจากภาษาไทยนั้น พบว่า ส่วนใหญ่เป็นภาษาอังกฤษ ภาษาพม่า และภาษามาลาเลย์ ซึ่งประชากรในเขตเทศบาลจะมีอัตราการอ่านออกและเขียนได้ ในภาษาอื่นสูงกว่าประชากรนอกเขตเทศบาล คือ ร้อยละ 22.5 และร้อยละ 15.2 ตามลำดับ เนื่องจากประชากรต่างชาติที่อยู่ในเขตเทศบาลมีสัดส่วนที่สูงกว่านอกเขตเทศบาล

ตาราง 9 ร้อยละของประชากรอายุ 15 ปีขึ้นไป จำแนกตามการอ่านออกและเขียนได้ เพศ และเขตการปกครอง

การอ่านออกและเขียนได้	รวม	เพศ		เขตการปกครอง	
		ชาย	หญิง	ในเขตเทศบาล	นอกเขตเทศบาล
ภาษาไทย	100.0	100.0	100.0	100.0	100.0
อ่านออกเขียนได้	94.5	94.5	94.6	94.1	94.7
อ่านไม่ออกเขียนไม่ได้	5.5	5.5	5.4	5.9	5.3
ภาษาอื่น	100.0	100.0	100.0	100.0	100.0
อ่านออกเขียนได้	17.7	17.8	17.6	22.5	15.2
อ่านไม่ออกเขียนไม่ได้	82.3	82.2	82.4	77.5	84.8

2.3 การทำงานในรอบปี

2.3.1 อุตสาหกรรม

ประชากรอายุ 15 ปีขึ้นไป มีจำนวน 6,809,274 คน เป็นผู้ที่มียางานทำในรอบปีที่แล้ว (1 กันยายน 2552 ถึง 31 สิงหาคม 2553) จำนวน 4,951,045 คน คิดเป็นร้อยละ 72.7 ของประชากรอายุ 15 ปีขึ้นไป ในจำนวนนี้เป็นเพศชาย 2,626,576 คน (ร้อยละ 53.1) และเพศหญิง 2,324,469 คน (ร้อยละ 46.9) ส่วนประชากรอายุ 15 ปีขึ้นไปที่ไม่มียางานทำหรือไม่ได้ทำงาน มีร้อยละ 27.3 เมื่อพิจารณาอุตสาหกรรมหรือประเภทกิจการของผู้ที่มียางานทำ พบว่า มีผู้ทำงานในภาคเกษตรกรรม ร้อยละ 52.5 และนอกภาคเกษตรกรรม ร้อยละ 47.5 โดยส่วนใหญ่ทำงานในสาขาการขายส่ง และการขายปลีก การซ่อมแซมยานยนต์ และรถจักรยานยนต์ ร้อยละ 14.0 รองลงมาเป็นที่พักรวมและบริการด้านอาหาร ร้อยละ 6.8

สำหรับผู้มียางานทำในเขตเทศบาลส่วนใหญ่ทำงานนอกภาคเกษตรกรรม ร้อยละ 76.0 โดยทำงานในสาขาการขายส่ง และการขายปลีก การซ่อมแซมยานยนต์ และรถจักรยานยนต์มากที่สุด ร้อยละ 23.1 ส่วนผู้มียางานทำนอกเขตเทศบาลส่วนใหญ่ทำงานในภาคเกษตรกรรม ร้อยละ 66.0 (ตาราง 10)

ตาราง 10 จำนวนและร้อยละของประชากรอายุ 15 ปีขึ้นไป จำแนกตามการทำงาน อุตสาหกรรม เพศ และเขตการปกครอง

การทำงาน และอุตสาหกรรม	รวม	เพศ		เขตการปกครอง	
		ชาย	หญิง	ในเขตเทศบาล	นอกเขตเทศบาล
ยอดรวม ^{1/}	6,809,274	3,339,590	3,469,684	2,331,539	4,477,734
จำนวนผู้มีงานทำ	4,951,045	2,626,576	2,324,469	1,608,632	3,342,413
ร้อยละของผู้มีงานทำ	72.7	78.6	67.0	69.0	74.6
อุตสาหกรรม	100.0	100.0	100.0	100.0	100.0
ภาคเกษตรกรรม (%)	52.5	53.8	51.1	24.0	66.0
1. เกษตรกรรม การป่าไม้ และการประมง	52.5	53.8	51.1	24.0	66.0
นอกภาคเกษตรกรรม (%)	47.5	46.2	48.9	76.0	34.0
1. การขายส่ง และการขายปลีก	14.0	12.1	16.1	23.1	9.6
2. ที่พักแรมและบริการด้านอาหาร	6.8	4.8	9.2	12.0	4.4
3. การผลิต	6.2	5.7	6.7	8.6	5.0
4. การก่อสร้าง	4.2	6.6	1.6	5.8	3.5
5. การบริหารราชการ และการป้องกันประเทศฯ	4.2	5.8	2.3	7.1	2.8
6. อื่น ๆ ^{2/}	12.1	11.2	13.0	19.4	8.7
จำนวนผู้ไม่มีงานทำ	1,858,229	713,014	1,145,215	722,908	1,135,321
ร้อยละของผู้ไม่มีงานทำ	27.3	21.4	33.0	31.0	25.4

1/ ไม่รวม ผู้ที่ไม่ทราบว่าเป็นผู้ทำงานหรือไม่

2/ อุตสาหกรรมอื่น ๆ ดูตารางสถิติที่ 16

2.3.2 สถานภาพการทำงาน

ผู้มีงานทำในรอบปีที่แล้วส่วนใหญ่ทำงานในฐานะลูกจ้าง (ลูกจ้างรัฐบาล ลูกจ้างรัฐวิสาหกิจ และลูกจ้างเอกชน) ร้อยละ 40.7 รองลงมา คือ ทำงานส่วนตัวโดยไม่มีลูกจ้าง ร้อยละ 37.1 เมื่อเปรียบเทียบระหว่างเพศ พบว่า สัดส่วนเพศหญิงทำงานในฐานะช่วยธุรกิจส่วนตัวโดยไม่ได้รับค่าจ้างสูงกว่าเพศชาย (ร้อยละ 28.0 และ 11.4 ตามลำดับ) ขณะที่เพศชายที่ประกอบธุรกิจส่วนตัวมีสัดส่วนสูงกว่าเพศหญิง (ร้อยละ 41.6 และ 32.1 ตามลำดับ)

สำหรับสถานภาพการทำงานของผู้มีงานทำในเขตเทศบาลและนอกเขตเทศบาลนั้นแตกต่างกัน โดยนอกเขตเทศบาลมีสัดส่วนการประกอบธุรกิจส่วนตัวโดยไม่มีลูกจ้าง และช่วยธุรกิจส่วนตัวโดยไม่ได้รับค่าจ้างสูงกว่าในเขตเทศบาล แต่สัดส่วนการเป็นนายจ้างของในเขตเทศบาลสูงกว่านอกเขตเทศบาล (ร้อยละ 3.6 และ 2.6 ตามลำดับ) และสัดส่วนการเป็นลูกจ้างของในเขตเทศบาลสูงกว่านอกเขตเทศบาล (ร้อยละ 51.4 และ 35.5 ตามลำดับ)

ตาราง 11 ร้อยละของผู้มีงานทำ จำแนกตามสถานภาพการทำงาน เพศ และเขตการปกครอง

สถานภาพการทำงาน ^{1/}	รวม	เพศ		เขตการปกครอง	
		ชาย	หญิง	ในเขตเทศบาล	นอกเขตเทศบาล
รวม	100.0	100.0	100.0	100.0	100.0
นายจ้าง	2.9	3.5	2.3	3.6	2.6
ประกอบธุรกิจส่วนตัวโดยไม่มีลูกจ้าง	37.1	41.6	32.1	31.8	39.6
ช่วยธุรกิจในครัวเรือนโดยไม่ได้รับค่าจ้าง	19.2	11.4	28.0	13.0	22.1
ลูกจ้างรัฐบาล	8.0	8.3	7.6	12.8	5.6
ลูกจ้างรัฐวิสาหกิจ	0.5	0.7	0.4	1.0	0.3
ลูกจ้างเอกชน	32.2	34.4	29.5	37.6	29.6
สมาชิกของการรวมกลุ่ม	0.1	0.1	0.1	0.1	0.2

1/ ไม่รวม ไม่ทราบ

3. ภาวะเจริญพันธุ์

3.1 บุตรเกิดรอดและบุตรที่มีชีวิตอยู่

จากการสอบถามเพศหญิงที่มีอายุ 13 ปีขึ้นไปทุกคน ในเรื่องของการมีบุตร พบว่า เพศหญิง 1 คน มีบุตรที่ตนเองเป็นผู้ให้กำเนิดและมีชีวิตอยู่ขณะคลอดหรือบุตรเกิดรอดโดยเฉลี่ย มีประมาณ 1.68 คน โดยหญิงที่อยู่ในเขตเทศบาลมีจำนวนบุตรเกิดรอดโดยเฉลี่ยต่ำกว่าหญิงที่อยู่นอกเขตเทศบาล คือ 1.40 และ 1.83 คน ตามลำดับ แต่เมื่อพิจารณาเฉพาะหญิงเคยสมรสที่อยู่ในวัยเจริญพันธุ์อายุ 15-49 ปี พบว่า มีบุตรเกิดรอดโดยเฉลี่ย 1.73 คน ซึ่งต่ำกว่าเมื่อ 10 ปีที่แล้ว (2.17 คน) และสอดคล้องกับอายุเฉลี่ยที่สมรสครั้งแรกสูงขึ้น ทั้งชายและหญิง

เมื่อพิจารณาอายุเฉลี่ยเมื่อสมรสครั้งแรก (SMAM) พบว่า เพศหญิงแต่งงานเร็วกว่าเพศชาย โดยเพศหญิงแต่งงานครั้งแรกเมื่ออายุเฉลี่ยประมาณ 24.4 ปี ส่วนเพศชายแต่งงานครั้งแรกเมื่ออายุเฉลี่ยประมาณ 28.2 ปี และประชากรทั้งชายและหญิงที่อยู่ในเขตเทศบาลจะแต่งงานช้ากว่าผู้ที่อยู่นอกเขตเทศบาล (ตาราง 12)

ตาราง 12 ภาวะเจริญพันธุ์ และอายุเฉลี่ยเมื่อแรกสมรส จำแนกตามเขตการปกครอง

ภาวะเจริญพันธุ์	รวม	เขตการปกครอง	
		ในเขตเทศบาล	นอกเขตเทศบาล
จำนวนบุตรเกิดรอดเฉลี่ย^{1/} (คน)			
ต่อสตรีอายุ 13 ปีขึ้นไป	1.68	1.40	1.83
ต่อสตรีอายุ 15-49 ปี	1.17	0.95	1.29
ต่อสตรีเคยสมรสอายุ 15-49 ปี	1.73	1.53	1.83
จำนวนบุตรที่มีชีวิตอยู่เฉลี่ย^{1/} (คน)			
ต่อสตรีอายุ 13 ปีขึ้นไป	1.64	1.36	1.78
ต่อสตรีอายุ 15-49 ปี	1.16	0.94	1.28
ต่อสตรีเคยสมรสอายุ 15-49 ปี	1.71	1.52	1.81
อายุเฉลี่ยเมื่อแรกสมรส (ปี)			
รวม	26.3	27.1	25.9
ชาย	28.2	28.8	27.9
หญิง	24.4	25.4	23.9

1/ ไม่รวม ผู้ที่ไม่ทราบว่ามีบุตรหรือไม่

4. การย้ายถิ่น

4.1 สถานที่เกิดและระยะเวลาการอยู่อาศัยในสถานที่อยู่ปัจจุบัน

จากการทำสำมะโนประชากรและเคหะ พ.ศ. 2553 พบว่า ประชากรที่เกิดในภาคใต้และปัจจุบันอาศัยอยู่ในจังหวัดที่เกิด มีร้อยละ 84.3 ซึ่งส่วนใหญ่เป็นเพศหญิงมากกว่าเพศชาย (ร้อยละ 84.7 และ 83.9 ตามลำดับ) ส่วนประชากรที่เกิดในจังหวัดอื่น หรือประชากรที่ไม่ได้อาศัยอยู่ในจังหวัดที่เกิด มีร้อยละ 15.7 ซึ่งส่วนใหญ่จะอาศัยอยู่ในเขตเทศบาลมากกว่านอกเขตเทศบาล (ร้อยละ 24.0 และ 11.6 ตามลำดับ)

สำหรับประชากรในภาคใต้ที่มีการย้ายถิ่นในช่วง พ.ศ. 2548-2553 มีประมาณ 756,099 คน คิดเป็นร้อยละ 8.5 ของประชากรทั้งภาค (ไม่รวมผู้ที่ไม่ทราบระยะเวลาการอยู่อาศัยในปัจจุบัน) โดยในเขตเทศบาล มีสัดส่วนผู้ย้ายถิ่นสูงกว่านอกเขตเทศบาล (ร้อยละ 13.9 และ 5.8 ตามลำดับ) ส่วนเพศชายและเพศหญิง มีสัดส่วนการย้ายถิ่นแตกต่างกัน (ร้อยละ 8.9 และ 8.2 ตามลำดับ)

ตาราง 13 ร้อยละการย้ายถิ่นของประชากร จำแนกตามเหตุผลของการย้ายถิ่น เพศ และเขตการปกครอง

การย้ายถิ่น และเหตุผลของการย้ายถิ่น	รวม	เพศ		เขตการปกครอง	
		ชาย	หญิง	ในเขตเทศบาล	นอกเขตเทศบาล
การย้ายถิ่นของประชากร ^{1/} (%)	100.0	100.0	100.0	100.0	100.0
ผู้ที่อาศัยอยู่ในจังหวัดที่เกิด	84.3	83.9	84.7	76.0	88.4
ผู้ที่ไม่ได้อาศัยอยู่ในจังหวัดที่เกิด	15.7	16.1	15.3	24.0	11.6
ผู้ที่ย้ายถิ่นในช่วง 5 ปี (พ.ศ. 2548-2553)					
จำนวนผู้ย้ายถิ่น	756,099	389,274	366,825	412,820	343,279
ร้อยละของผู้ย้ายถิ่น	8.5	8.9	8.2	13.9	5.8
เหตุผลของการย้ายถิ่น ^{2/} (%)	100.0	100.0	100.0	100.0	100.0
หางานทำ	26.6	29.6	23.4	24.6	29.0
หน้าที่การงาน	10.6	12.8	8.3	12.3	8.5
เพื่อการศึกษา	13.5	9.1	18.2	16.2	10.2
ติดตามบุคคลในครัวเรือน	22.8	18.3	27.5	18.4	28.2
กลับภูมิลำเนา	2.3	2.6	2.1	1.5	3.4
ย้ายที่อยู่อาศัย	16.7	16.3	17.0	18.4	14.4
ย้ายเข้าครัวเรือนสถาบัน	6.5	9.8	3.1	7.4	5.5
อื่นๆ	1.0	1.5	0.4	1.2	0.8

1/ ไม่รวม ผู้ที่ไม่ทราบระยะเวลาการอยู่อาศัยในที่อยู่ปัจจุบัน

2/ ไม่รวม ผู้ที่ไม่ทราบเหตุผลของการย้ายถิ่น

4.2 เหตุผลของการย้ายถิ่น

สำหรับเหตุผลการย้ายถิ่นของประชากรที่มีการย้ายถิ่นในช่วง พ.ศ. 2548-2553 พบว่า ส่วนใหญ่ย้ายเพื่อหางานทำ ร้อยละ 26.6 รองลงมา คือ ย้ายเพื่อติดตามบุคคลในครัวเรือน และย้ายที่อยู่อาศัย (ร้อยละ 22.8 และ 16.7 ตามลำดับ) โดยเพศชายมีเหตุผลของการย้ายถิ่นเพื่อหางานทำและเพื่อหน้าที่การงานสูงกว่าเพศหญิง ในขณะที่เพศหญิงมีเหตุผลในการย้ายเพื่อติดตามบุคคลในครัวเรือน และเพื่อการศึกษาสูงกว่าเพศชาย สำหรับประชากรในเขตเทศบาลย้ายถิ่นเพื่อศึกษามีสัดส่วนสูงกว่านอกเขตเทศบาล (ร้อยละ 16.2 และ 10.2 ตามลำดับ) และสัดส่วนประชากรนอกเขตเทศบาลย้ายถิ่นเพื่อติดตามบุคคลในครัวเรือนสูงกว่าประชากรในเขตเทศบาล (ร้อยละ 28.2 และ 18.4 ตามลำดับ)

ภาคเคหะ

1. ประเภทและลักษณะของที่อยู่อาศัย

เมื่อศึกษาถึงประเภทที่อยู่อาศัยของครัวเรือนส่วนบุคคลในภาคใต้ ในปี 2553 พบว่า ครัวเรือนส่วนใหญ่ ร้อยละ 78.8 มีที่อยู่อาศัยเป็น บ้านเดี่ยว รองลงมาเป็น ตึกแถว ห้องแถว หรือเรือนแถว ร้อยละ 14.3 และทาวน์เฮ้าส์ บ้านแฝด ทาวน์โฮม ร้อยละ 4.3 เมื่อพิจารณาประเภทของที่อยู่อาศัยตามเขตการปกครอง จะมีลักษณะเหมือนกัน คือ ส่วนใหญ่เป็นบ้านเดี่ยว ยกเว้นที่อยู่อาศัยประเภทตึกแถว ห้องแถว เรือนแถว และแฟลต อพาร์ทเมนท์จะมีในเขตเทศบาลมากกว่านอกเขตเทศบาล

สำหรับลักษณะของที่อยู่อาศัยหรือวัสดุที่ใช้ในการก่อสร้างที่อยู่อาศัยของครัวเรือน พบว่าส่วนใหญ่ปลูกสร้างด้วยวัสดุที่ถาวร คือ เป็นตึก ไม้ และครึ่งตึกครึ่งไม้ (ร้อยละ 99.1) โดยที่ครัวเรือนในเขตเทศบาลมีสัดส่วนของที่อยู่อาศัยที่สร้างด้วยวัสดุที่ถาวรสูงกว่านอกเขตเทศบาลเพียงเล็กน้อย คือ ร้อยละ 99.3 และ 98.8 ตามลำดับ (ตาราง 14)

ตาราง 14 จำนวนและร้อยละของครัวเรือนส่วนบุคคล จำแนกตามประเภทและลักษณะของที่อยู่อาศัย และเขตการปกครอง

ประเภทที่อยู่อาศัย และลักษณะของที่อยู่อาศัย	รวม		เขตการปกครอง	
	จำนวน	ร้อยละ	ในเขตเทศบาล	นอกเขตเทศบาล
ประเภทที่อยู่อาศัย	2,493,867	100.0	100.0	100.0
บ้านเดี่ยว	1,966,261		53.6	93.2
ทาวน์เฮ้าส์ บ้านแฝด ทาวน์โฮม	107,676	4.3	9.2	1.5
คอนโดมิเนียม แมนชั่น	9,685		1.0	0.1
แฟลต อพาร์ทเมนท์ หอพัก	47,785		4.6	0.4
ตึกแถว ห้องแถว เรือนแถว	355,492	14.3	31.2	4.7
อื่น ๆ ^{1/}	6,968		0.4	0.1
ลักษณะของที่อยู่อาศัย	2,486,760	100.0	100.0	100.0
ตึก	1,674,095		78.1	61.2
ไม้	394,495	15.9	9.4	19.5
ครึ่งตึกครึ่งไม้	394,382	15.9	11.8	18.1
วัสดุไม่ถาวร/วัสดุใช้แล้ว	12,723	0.5	0.3	0.7
อื่น ๆ	11,064	0.4	0.4	0.5

1/ รวม ครัวเรือนที่อาศัยอยู่ในห้องภายในบ้าน ห้องภายในสำนักงาน และเรือ แพ รถ

2. การครอบครองที่อยู่อาศัยและที่ดินที่เป็นที่ตั้งของที่อยู่อาศัย

เมื่อพิจารณาถึงการครอบครองหรือการมีกรรมสิทธิ์ในที่อยู่อาศัยของประชากรในภาคใต้ พบว่ามีครัวเรือนประมาณร้อยละ 83.5 เป็นเจ้าของในที่อยู่อาศัย โดยสัดส่วนการเป็นเจ้าของที่อยู่อาศัยของครัวเรือนนอกเขตเทศบาลจะสูงกว่าในเขตเทศบาล (ร้อยละ 93.1 และ 66.4 ตามลำดับ) ส่วนครัวเรือนที่เช่าที่อยู่อาศัยมีร้อยละ 11.6 โดยสัดส่วนครัวเรือนในเขตเทศบาลเช่าที่อยู่อาศัยสูงกว่านอกเขตเทศบาล (ร้อยละ 26.2 และ 3.4 ตามลำดับ)

หากพิจารณาถึงการครอบครองที่ดินที่เป็นที่ตั้งของที่อยู่อาศัย (เฉพาะครัวเรือนที่เป็นเจ้าของหรือเช่าซื้อที่อยู่อาศัย) พบว่า เกินกว่าร้อยละ 90 ของครัวเรือนส่วนบุคคลในภาคใต้เป็นเจ้าของที่ดินที่เป็นที่ตั้งของที่อยู่อาศัยในปัจจุบัน โดยสัดส่วนของการครอบครองที่ดินดังกล่าวของครัวเรือนนอกเขตเทศบาลสูงกว่าในเขตเทศบาล (ตาราง 15)

ตาราง 15 จำนวนและร้อยละของครัวเรือนส่วนบุคคล จำแนกตามการครอบครองที่อยู่อาศัยและที่ดิน และเขตการปกครอง

การครอบครองที่อยู่อาศัย และการครอบครองที่ดิน	รวม		เขตการปกครอง	
	จำนวน	ร้อยละ	ในเขตเทศบาล	นอกเขตเทศบาล
การครอบครองที่อยู่อาศัย ^{1/}	2,481,557	100.0	100.0	100.0
เจ้าของ	2,072,128	83.5	66.4	93.1
เช่าซื้อ	11,207	0.5	0.9	0.2
เช่า	288,452	11.6	26.2	3.4
ไม่เสียค่าเช่า/ให้อยู่เปล่า	103,626	4.2	6.1	3.2
อื่น ๆ	6,144	0.2	0.4	0.1
การครอบครองที่ดิน ^{1/}	2,040,641	100.0	100.0	100.0
เจ้าของ	1,932,872	94.7	90.9	96.3
เช่าซื้อ	33,972	1.7	3.1	1.1
เช่า	26,597	1.3	3.2	0.5
ไม่เสียค่าเช่า	38,482	1.9	2.1	1.8
อื่น ๆ	8,718	0.4	0.7	0.3

1/ ไม่รวม ไม่ทราบ

3. แหล่งที่มาของน้ำดื่ม น้ำใช้

สำหรับแหล่งที่มาของน้ำดื่มในภาคใต้ พบว่า ครึ่งเรือนส่วนใหญ่จะดื่มน้ำที่มาจาก การบรรจุขวด หรือตู้จำหน่ายหยอดเหรียญ ร้อยละ 50.4 รองลงมาคือ น้ำบ่อ ร้อยละ 16.8 และน้ำฝน ร้อยละ 13.0 เมื่อพิจารณาจากเขตการปกครอง พบว่า ครึ่งเรือนที่อยู่ในเขตเทศบาลมีส่วนของการดื่มน้ำดื่มบรรจุขวดและน้ำประปาที่นำมาผ่านการบำบัดโดยการต้มหรือกรองสูงกว่านอกเขตเทศบาล แต่สัดส่วนการดื่มน้ำฝนของครึ่งเรือนนอกเขตเทศบาลสูงกว่าในเขตเทศบาล (ร้อยละ 17.8 และ 4.5 ตามลำดับ)

สำหรับน้ำใช้นั้น ครึ่งเรือนส่วนใหญ่ใช้น้ำประปา ร้อยละ 62.1 รองลงมาใช้น้ำบ่อ ร้อยละ 24.9 และสัดส่วนการใช้น้ำประปาของครึ่งเรือนในเขตเทศบาลสูงกว่านอกเขตเทศบาล (ร้อยละ 76.2 และ 54.2 ตามลำดับ)

ตาราง 16 ร้อยละของครึ่งเรือนส่วนบุคคล จำแนกตามแหล่งที่มาของน้ำดื่ม น้ำใช้ และเขตการปกครอง

แหล่งที่มาของน้ำดื่มและน้ำใช้	รวม	เขตการปกครอง	
		ในเขตเทศบาล	นอกเขตเทศบาล
น้ำดื่ม^{1/}	100.0	100.0	100.0
น้ำประปา	9.1	5.5	11.1
น้ำประปา (ต้ม/กรอง)	7.0	9.7	5.5
น้ำบาดาล	2.8	2.8	2.8
น้ำบ่อ	16.8	6.5	22.6
น้ำจากแม่น้ำ ลำคลองฯ	0.8	0.4	1.0
น้ำฝน	13.0	4.5	17.8
น้ำดื่มบรรจุขวด ตู้จำหน่ายหยอดเหรียญ	50.4	70.5	39.1
อื่น ๆ	0.1	0.1	0.1
น้ำใช้^{1/}	100.0	100.0	100.0
น้ำประปา	62.1	76.2	54.2
น้ำประปา (ต้ม/กรอง)	0.6	0.6	0.7
น้ำบาดาล	5.9	7.8	4.9
น้ำบ่อ	24.9	13.2	31.6
น้ำจากแม่น้ำ ลำคลองฯ	4.0	1.5	5.3
น้ำฝน	2.2	0.6	3.2
อื่น ๆ	0.1	0.1	0.1

1/ ไม่รวม ไม่ทราบ

4. ประเภทของการใช้ส้วม

จากตาราง 17 แสดงให้เห็นถึงประเภทของส้วมที่ใช้ในภาคใต้ รวมถึงสุขอนามัยและความสะดวกสบายในการใช้ส้วมของประชากร พบว่า เกือบทุกครัวเรือนใช้ส้วมถูกสุขลักษณะ (ร้อยละ 99.8) ครัวเรือนที่อยู่ในเขตเทศบาลจะใช้ส้วมแบบนั่งห้อยเท้าสูงกว่าครัวเรือนที่อยู่นอกเขตเทศบาล (ร้อยละ 35.0 และ 14.5 ตามลำดับ) ในทางตรงข้ามครัวเรือนที่อยู่นอกเขตเทศบาลจะใช้ส้วมแบบนั่งยองสูงกว่าในเขตเทศบาล (ร้อยละ 82.9 และ 60.9 ตามลำดับ)

ตาราง 17 ร้อยละของครัวเรือนส่วนบุคคล จำแนกตามประเภทของการใช้ส้วม และเขตการปกครอง

ประเภทของการใช้ส้วม ^{1/}	รวม	เขตการปกครอง	
		ในเขตเทศบาล	นอกเขตเทศบาล
รวม	100.0	100.0	100.0
ส้วมแบบนั่งห้อยเท้า	21.9	35.0	14.5
ส้วมแบบนั่งยอง	74.9	60.9	82.9
ส้วมแบบนั่งห้อยเท้า และส้วมแบบนั่งยอง	3.0	4.0	2.4
อื่น ๆ ^{2/}	0.2	0.1	0.2

1/ ไม่รวม ไม่ทราบ

2/ รวม ส้วมหลุม ถึง ถ่ายลงแม่น้ำ ลำคลอง และไม่มีส้วม

5. การใช้เชื้อเพลิงในการประกอบอาหาร

สำหรับการใช้เชื้อเพลิงในการประกอบอาหารของครัวเรือนในภาคใต้ พบว่า ส่วนใหญ่หรือร้อยละ 92.6 ใช้ก๊าซเป็นเชื้อเพลิงในการประกอบอาหาร ซึ่งครัวเรือนในเขตเทศบาลและนอกเขตเทศบาลมีลักษณะการใช้เชื้อเพลิงในการประกอบอาหารแตกต่างกัน คือ สัดส่วนครัวเรือนในเขตเทศบาลใช้ไฟฟ้าในการประกอบอาหารสูงกว่านอกเขตเทศบาล และไม่มีการหุงต้ม (ร้อยละ 4.3) สูงกว่านอกเขตเทศบาล (ร้อยละ 0.6) ในขณะที่ครัวเรือนนอกเขตเทศบาลใช้ถ่าน ฟืน เศษไม้ สูงกว่าในเขตเทศบาล (ตาราง 18)

ตาราง 18 ร้อยละของครัวเรือนส่วนบุคคล จำแนกตามประเภทเชื้อเพลิงที่ใช้ในการประกอบอาหาร และเขตการปกครอง

ประเภทเชื้อเพลิงที่ใช้ในการประกอบอาหาร ^{1/}	รวม	เขตการปกครอง	
		ในเขตเทศบาล	นอกเขตเทศบาล
รวม	100.0	100.0	100.0
ก๊าซ	92.6	90.2	94.0
ถ่าน ฟืน เศษไม้	2.4	1.7	2.7
ไฟฟ้า	3.0	3.7	2.6
น้ำมันก๊าด และอื่นๆ	a	a	a
ไม่มีการหุงต้ม	1.9	4.3	0.6

1/ ไม่รวม ไม่ทราบ

a: น้อยกว่า ร้อยละ 0.1

6. การเป็นเจ้าของเครื่องใช้ในครัวเรือน

การเป็นเจ้าของเครื่องใช้ต่างๆ ในครัวเรือน พบว่า ครัวเรือนในเขตเทศบาลมีการเป็นเจ้าของเครื่องเล่นวีซีดี/ดีวีดี โทรศัพท์มือถือ คอมพิวเตอร์ ไมโครเวฟ/เตาอบ เครื่องซักผ้า เครื่องปรับอากาศ และรถยนต์ รถปิกอัพ รถตู้มากกว่านอกเขตเทศบาล ในขณะที่ครัวเรือนที่อยู่นอกเขตเทศบาลเป็นเจ้าของเครื่องใช้ประเภทโทรทัศน์ ตู้เย็น ตู้แช่ รถจักรยานยนต์ และรถแทรกเตอร์ 4 ล้อ ที่ใช้ในการเกษตรมากกว่าในเขตเทศบาล

นอกจากนี้ยังสอบถามถึงการมีอุปกรณ์และการใช้เทคโนโลยี คือ เคเบิลทีวี จานดาวเทียม และการใช้อินเทอร์เน็ตในครัวเรือน พบว่า ส่วนใหญ่ครัวเรือนในเขตเทศบาลมีการใช้เคเบิลทีวี และอินเทอร์เน็ตสูงกว่านอกเขตเทศบาล ในขณะที่ครัวเรือนนอกเขตเทศบาลมีการใช้จานดาวเทียมสูงกว่าในเขตเทศบาล (ตาราง 19)

ตาราง 19 จำนวนและร้อยละของครัวเรือนส่วนบุคคล จำแนกตามการเป็นเจ้าของเครื่องใช้ในครัวเรือน การมีอุปกรณ์เทคโนโลยีในครัวเรือน และเขตการปกครอง

การเป็นเจ้าของเครื่องใช้ และการมีอุปกรณ์เทคโนโลยีในครัวเรือน	รวม		เขตการปกครอง (ร้อยละ)	
	จำนวน	ร้อยละ	ในเขตเทศบาล	นอกเขตเทศบาล
การเป็นเจ้าของเครื่องใช้ในครัวเรือน	(2,493,867)	(100.0)	(100.0)	(100.0)
โทรทัศน์	2,343,990	94.0	92.7	94.7
เครื่องเล่นวีซีดี/ดีวีดี	1,796,694	72.0	73.6	71.1
โทรศัพท์มือถือ	2,225,522	89.2	89.3	89.2
คอมพิวเตอร์	563,534	22.6	32.9	16.8
ตู้เย็น ตู้แช่	2,130,776	85.4	82.8	86.9
ไมโครเวฟ เตาอบ	343,183	13.8	19.8	10.3
เครื่องซักผ้า	1,588,807	63.7	66.4	62.2
เครื่องปรับอากาศ	290,658	11.7	21.3	6.2
รถส่วนบุคคล รถปิกอัพ รถตู้	918,534	36.8	40.8	34.6
รถจักรยานยนต์	2,156,754	86.5	82.6	88.7
รถแทรกเตอร์ 4 ล้อ	22,801	0.9	0.7	1.0
รถไถ 2 ล้อ (รถไถเดินตาม)	61,698	2.5	1.0	3.3
การมีอุปกรณ์เทคโนโลยีในครัวเรือน	(2,493,867)	(100.0)	(100.0)	(100.0)
เคเบิลทีวี	231,080	9.3	16.0	5.5
จานดาวเทียม	773,226	31.0	23.7	35.2
อินเทอร์เน็ต	221,927	8.9	16.9	4.4

Chapter 1

Introduction

1. Background

Thailand's first population census was conducted in 1909 by the Ministry of Interior, followed by the population census in 1919, 1929, 1937, and 1947. The population census was formerly called 'Household Census'.

Under the Statistics Act 1952, 1965, and 2007, the National Statistical Office was defined to organize the population census every ten years since 1960, followed by the census in 1980, 1990, 2000, and 2010. This is in line with the United Nations' recommendation to undertake national censuses in the year ending with '0' (Zero) for the purpose of having data for country planning and of international comparison. The 2010 Census was carried out as the eleventh round of population census, which was marked "the 100th Anniversary of the Population Census", and the fifth round of housing census in Thailand.

2. Objective

1) To compile basic information on the population and housing characteristics such as gender, age, religion, nationality, education, marital status, work status, type of dwelling and so on.

2) To obtain basic statistics at sub-region level (Village, area).

3) To measure changes in the composition of population and housing during the past 10 years.

3. Benefits of census information

The Census was designed to count persons where they live in usual residence on census day. The uses of census information were as follows.

3.1 Government

1) To determine adequate policies or plans related to population, economic, social and environmental issues both at the country level and locality level.

2) To prepare the budget in order to provide public utilities and services to the needs of people in each area (Villages, sub-districts, districts, provinces, etc.).

3) To use as the baseline data for the estimation of the population projection.

4) To evaluate the Tenth National Economic and Social Development Plan (2007 – 2011) and to prepare for the Eleventh Plan (2012-2016).

5) To provide an up-to-date sampling frame for surveys of some specific issues related to population and households.

3.2 Private sector

Business and Establishment use information on population density of each area to determine their business plans, such as building new shops, expanding business, and launching new products to the target customer.

3.3 Public use

Information of accessing to public services indicates the well-being of people.

4. Coverage

The coverage of population and the residence where population actually live in are as follows. :

4.1 Population in coverage :

- All Thai citizens residing in Thailand on the Census day (September 1, 2010);
- Thai/Non-Thai who usually live in Thailand but temporarily be outside the country on the Census Day;
- All military servants, defenses, civil servants, and Thai diplomats, including their families, of which their stations were outside of Thailand.
- Non-Thais who residing in Thailand at least three months prior to the Census Day.

4.2 Population not coverage :

- Non-Thai military servants, defenses, civil servants, and diplomats, including their families, of which their stations were inside Thailand.
- Non-Thais who live in Thailand less than three months prior to the Census Day.
- Refugees or illegal migrants who live in the refugee camps.

4.3 Housing coverage :

- All houses or dwellings where people live in such as private houses, buildings, public housing, rooms in office, domiciles under bridges, etc.

5. Census day

September 1, 2010 was the Census Day, the day of reference for counting number of population and households.

6. Core items of question

The 2010 Census covered the following topics:

1) **Demographic data** : providing basic information on the structure of population and households such as age, sex, religion, nationality, speaking languages, type and characteristics of household.

2) **Education** : providing information on education level and literacy of the population such as number of students currently enrolled in each level, number of graduates.

3) **Employment** : providing information on type of work and work status such as major occupation and industry.

4) **Fertility** : such as marital status, number of children ever born, number of living children and dead children.

5) **Migration** : providing information on migration characteristics of the population such as place of birth, duration of living in current place and reasons for migration.

6) **Housing** : providing information on level of living and wellbeing of population such as type and characteristics of dwelling, tenure of dwelling, use of light and toilet facility, type of fuel, drinking water and water supplies, ownership of basic living appliances and use of different types of technology.

7. Data collection

The fieldwork period of the 2010 Census was organized during September 1 to October 31, 2010. There were four methods for responding to the Census questionnaire as follows :

1) **Face to face interview** : the major method of data collection,

2) **Self-enumeration** : an enumerator dropped of a census questionnaire, then made appointment to pick it up or the respondents mailed it back after completion,

3) **Internet** : respondents accessed the website www.nso.go.th or the URL <http://popcensus.nso.go.th>.

4) **Telephone Interview Center (TIC)** : respondents provided their information via telephone interview.

8. Definitions

Population Profile

8.1 Type of household

Private household refers to a constitution of persons who make common provision of consumption and stayed under the same roof or in the same place.

Collective household refers to a group of people who live together in some kind of dwelling or residence, or in some other arrangement which was organized for a specific purpose. There are two types of collective household as follows:

1) **Group of employees household** refers to a group of workers who live and work together in some kind of dwelling or residence, where was organized by their employer separately, without paying rent.

2) **Institutional household** refers to a group of people who share a common objective or characteristics for living together in the same institution such as temple, barracks, student dormitories.

8.2 Age

Age refers to the age of each person in complete years as of the latest birthday prior to September 1, 2010.

8.3 Literate

Literate refers to the ability to read and write a simple statement for their daily life in any language. If they could only read but not be able to write, they would be considered to be illiteracy (Included the Braille language, a language for blind people).

8.4 Marital status

The marital status classification referred to the status of persons or couples that they considered the most appropriate.

Never married	all persons who never have been married
Currently married	persons whose current marriage has not ended through widowhood, divorce, or separation, including couples who live together or persons in common-law marriages, with or without a legal document
Widowed	widows and widowers who have not remarried
Divorced	persons who are legally divorced and who have not remarried

Separated	persons absent from their spouse because of marital discord, includes persons who have been deserted or who have parted because they no longer want to live together but who have not obtained a divorce
Marital status unknown	persons who ever married but absent from their spouse but don't know their recent status with their spouse

8.5 Class of work

Class of work refers to any kind of economic activity that the person work such as private employees, government or state-enterprise or international organization employees, self-employed in business, industry, professional work, and farm business.

8.6 Occupation

Occupation refers to an activity that serves as one's regular source of earning such as musical teaching, electronic engineering, accounting, dental, nursing, journal, rice production farming, durian production farming, taxi service, etc.

8.7 Main occupation

Main occupation refers to the activity that the person has spent most time for working during the past 12 months.

8.8 Type of business (Industry)

Type of business refers to type of economic activity of the enterprise that the person engaged for work or operated their work, such as a tailor shop, a bank, a veterinary hospital, a high school, etc.

8.9 Work status

Work status refers to the status of person who works in all kinds of economically activity such as

An employer is defined as a person who operates his/her own enterprise (Or jointly with others in form of a partnership), either for profit or dividends, and hires one or more employees, which is on the basis of continuous employment. (Excluding a hired worker for housing care but does not relate to their business)

An own-account worker without employee is a person who operates an enterprise on his own account (or jointly with others in form of a partnership), either for profit or dividends, without engaging any employees (On the basis of continuous employment), but may have family members or apprentices who work without pay.

An unpaid family worker is a person who normally works without pay on a farm or in a business enterprise owned or operated by any household member but does not involve as partnership, sometimes compensation has been made but not as for hiring purpose.

An employee is a person who works for pay, which is on the basis of continuous employment, without any authority to make decision on operating the enterprise. Wages can be made in form of per month, per day, per hour, per unit of goods or services, or per contract, of which can be paid either by cash or goods. There are three categories of employee: government employee, state-enterprise employee, and private employee.

A producer's cooperative is a group of person who hold a "self-employment" job in a cooperative producing goods and services, in which each member takes part on an equal footing with other members in determining the organization of every production processes, as well as the distribution of the proceeds of the establishment amongst their members.

8.10 Live births

Live births refers to the birth of a living child excluding stepson or daughter.

Living children refers to live births which are still living until the census date.

Dead children refers to live births but died before the census date.

8.11 Migration

A migrant is the person who travels from the latest administrative area or from other country to another administrative area of their recent residence.

The only except is the expanding boundary of the administrative area of which the person still lives in the same dwelling. The movements within Bangkok Metropolitan and within Pattaya City are not counted as migrants.

8.12 Type of disability

Disability can be categorized into five types of the most obvious of the disabilities as following :

- 1) Visual impairment which refers to
 - (1) Blindness or unable to see
 - (2) Inability to see images clearly and distinctly or loss of visual field
- 2) Hearing or communication impairment which refers to
 - (1) Loss of hearing ability and total deafness
 - (2) Having problems with articulation or voice strength to complete voicelessness or having difficulty in projection, articulation and fluency

3) Mobility or physical impairment

(1) Disability in mobility because of having broken arms or legs

- Having broken arms either left /right arm or two arms
- Having broken arms either left /right leg or two legs

(2) Inability of a person to use one or more of his/her extremities, or a lack of strength to walk, grasp, or lift objects, having difficulty with one or more instrumental activities of daily living, including people who are a long-term user of a wheelchair, crutches, or a walker

4) Psychological disorder or behavioral impairment or autism

(1) Psychological disorder

- An affective disorders of mood or feeling states or disturbances of mood and behavior
- A mental disorder with inadequate patterns of behavior or disturbances of thinking

(2) Behavioral impairment

Such as Autism which have difficulties in social interactions

5) Learning disability or intellectual impairment

Loss of cognitive ability or having difficulty learning in a typical manner or having trouble performing specific types of skills or completing tasks

Housing Profile

Household living quarter

The place of residence of household may be part of the house or many houses in the same area, include the public area has a household living on a regular basis.

8.13 Type of living quarter

A living quarter is defined as the housing unit occupied by the household, classified as follow:

- 1) Detached house
- 2) Town house/Twin house/Townhome
- 3) Condominium/Apartment/Flat
- 4) Brick row house/Row house
- 5) Room in the house
- 6) Room in the office
- 7) Vehicle/Mobile car/Boat
- 8) Others

8.14 Type of construction material

Housing, which can be classified according to materials used in construction

- 1) Cement or brick
- 2) Wood
- 3) Wood and cement or brick
- 4) Non permanent materials
- 5) Reused materials

8.15 Tenure of housing units (Excluding land)

A member of the household occupies the housing unit as owner, hire-purchaser or renter. Living quarters may be occupied rent-free, because it is part of payment in kind or is occupied by a relative of the owner.

8.16 Tenure of land

Members of the household may occupy land as owner, hire purchaser, renter or person who occupies the land with no payment.

8.17 Household appliances

Appliances in the household are owned by any member of household (Excluding appliances for sale or have it repaired).

9. Remarks for users

Statistical data presented in this report came from data processing of the province. Total number of each number in some statistical tables may not equal to grand total, and data in each table may be different as each number of data was independently rounded. As for households data (Housing sector), it is a presentation of data for personal households only.

Chapter 2

Major Findings

General Information

The Southern Region area is 70,715 square kilometers, located on Malay Peninsula. It has common boundary with Prachuab Khiri Khan and The Union of Myanmar in the North, Gulf of Thailand in the East, Malaysia in the South and Andaman Sea in the West, most area is a flat land. The Southern Region has heavy rain throughout the year as its landscape is a long narrow Peninsula with surface of water on both East and West sides. The climate is moderate throughout the year.

In the year 2010, the Southern Region had 14 provinces (Changwat), 151 districts (Amphoe), 1,084 sub-districts (Tambon), 7,548 villages (Moo baan), 263 municipalities and 913 non-municipalities (Tambon Administration Organization: TAO).

1. Demographic characteristics

1.1 Number of population and distribution of population

On September 1, 2010, the number of population in the Southern Region was 8,871,002, out of these, 4,391,060 were males and 4,479,942 were females. The sex ratio which is defined as the number of males over 100 females was 98.0. This indicated that the number of females was slightly more than males. This appeared in most of the provinces of the South, except Krabi, Phangnga, Ranong, Chumphon and Satun. The annual population growth rate between 2000 to 2010 was 0.92 percent per year.

Most of the population in this region or about 66.5 percent lived in non-municipal area while only about 33.5 percent lived in municipal area (Table 1). In comparison of population at provincial level, it reveals that Songkhla was the most populous, of 1,481,021 people or 16.7 percent, followed by Nakhon Si Thammarat and Surat Thani (16.4 and 11.4 percent, respectively). Ranong was the least populous, of 249,017 people or 2.8 percent (Figure 1).

Table 1 Number of population by sex and area

Area	Population			Percent
	Total	Male	Female	
Total	8,871,002	4,391,060	4,479,942	100.0
Municipal area	2,970,176	1,438,797	1,531,379	33.5
Non-municipal area	5,900,826	2,952,263	2,948,563	66.5

Figure 1 Number of population by province in 2010

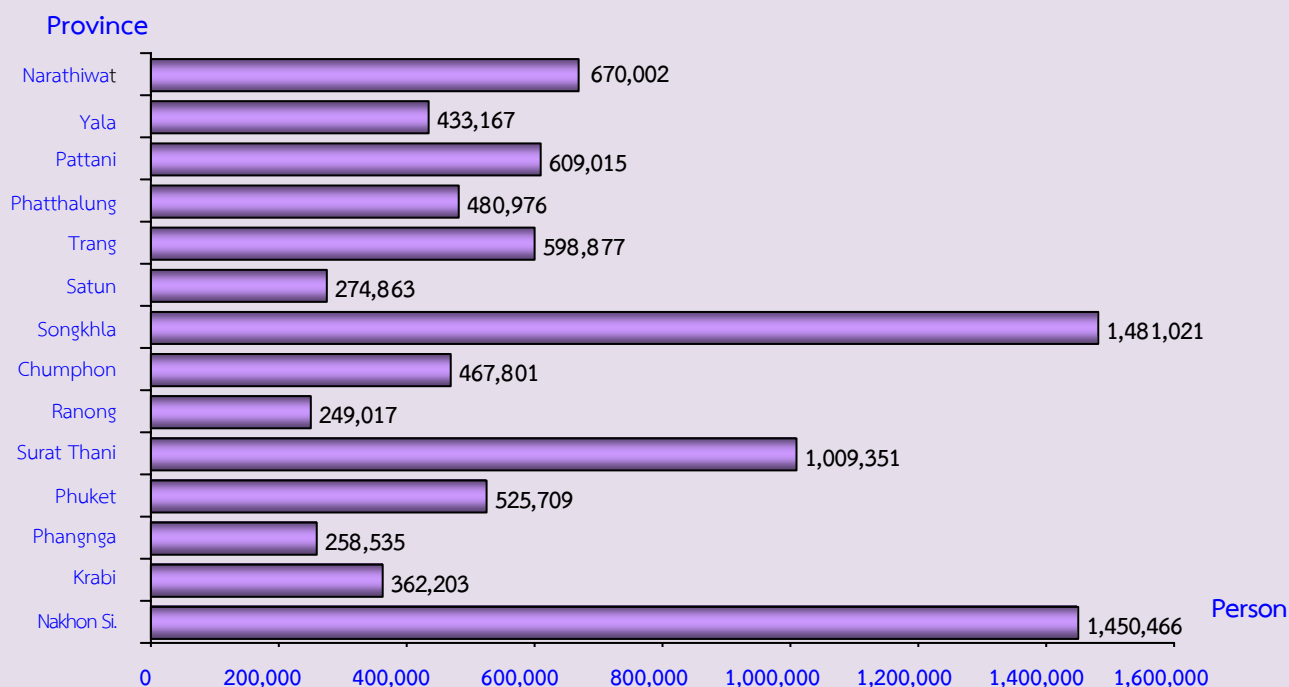

1.2 Population density

The population density of Southern Region was 125.4 people per 1 square kilometer (km^2). The province, with highest density was Phuket with 968.2 people per 1 km^2 , followed by Pattani and Songkhla with of 313.9 and 200.3 people per 1 km^2 , respectively. Phangnga was the lowest density of 62.0 people per 1 km^2 .

Table 2 Average population density by province

Province	Area (Square kilometer)	Number of population (Person)	Population density (Person per 1 Km^2)
Total	70,715.2	8,871,002	125.4
Nakhon Si Thammarat	9,942.5	1,450,466	145.9
Krabi	4,708.5	362,203	76.9
Phangnga	4,170.9	258,535	62.0
Phuket	543.0	525,709	968.2
Surat Thani	12,891.5	1,009,351	78.3
Ranong	3,298.0	249,017	75.5
Chumphon	6,009.0	467,801	77.9
Songkhla	7,393.9	1,481,021	200.3
Satun	2,479.0	274,863	110.9
Trang	4,917.5	598,877	121.8
Phatthalung	3,424.5	480,976	140.5
Pattani	1,940.4	609,015	313.9
Yala	4,521.1	433,167	95.8
Narathiwat	4,475.4	670,002	149.7

1.3 Number of households, household size and sex of household head

There were 2,509,487 households in this region, about 2,493,867 private households, 15,620 collective households (such as institutional household, worker's household). The average size of private households was 3.4 persons per household. The average size of private households in municipal area was smaller than in non-municipal area (3.1 and 3.6 persons, respectively) (Table 3).

Considering provincial differentials, Narathiwat had the biggest average size of private household, of about 4.2 persons, followed by Pattani 4.0 persons. Phangnga and Phuket had the smallest average size of private households (3.0 persons per household) (Statistical table 1).

In private households, there were higher percentage of male headed households than female headed households (68.8 percent compared to 31.2 percent). In municipal area, there was higher proportion of female headed household than in non-municipal area (Table 3).

Table 3 Number of household and average size of household, percentage of household head by sex and area

Area	Number of private household	Average size of household	Percentage of household head		
			Total	Male	Female
Total	2,493,867	3.4	100.0	68.8	31.2
Municipal area	902,329	3.1	100.0	66.2	33.8
Non-municipal area	1,591,538	3.6	100.0	70.3	29.7

1.4 Population age-sex structure

Considering of population age-sex structure in the Southern Region (Table 4), it was found that young population (0 - 14 years) accounted for 22.1 percent, working age population (15 – 59 years) for 66.1 percent and aging population (60 years and over) was 11.8 percent. The proportion of the young group and that of the elderly group in non-municipal area were higher than those in municipal area, while the working-age group in the non-municipal area was lower than that was in the municipal area. When consideration about sex, it showed that proportion of young population group and working-aged group were more male than female, while elderly group was more female than male.

Average age of population (Median age) was about 31.8 years. The population in municipal area had a little higher median age than those in non-municipal area (32.3 and 31.6 years, respectively).

The dependency ratio, which defines as population working aged 15-59 years who have to be responsible for population at the other aged-groups, was 51.3, it means that 100 persons of working age population have to be responsible to take care of young and elderly population, approximately 51 persons. Age dependency ratio for young population was 33.5 and was 17.9 for elderly population. The young and elderly dependency ratios in non-municipal area were higher than those in municipal area.

Table 4 Population characteristics by area

Population characteristics	Total	Area	
		Municipal area	Non-municipal area
Population by aged-group (%)			
Children aged 0-14 years			
Total	22.1	19.4	23.5
Male	22.9	20.4	24.2
Female	21.3	18.5	22.7
Working aged 15-59 years			
Total	66.1	69.5	64.3
Male	66.3	69.5	64.7
Female	65.9	69.6	64.0
Old aged 60 years and over			
Total	11.8	11.0	12.2
Male	10.8	10.1	11.1
Female	12.8	11.9	13.3
Median age (year)	31.8	32.3	31.6
Sex ratio (%)			
Total	98.0	94.0	100.1
Children aged 0-14 years	105.6	103.4	106.6
Working aged 15-59 years	98.5	93.8	101.2
Old aged 60 years and over	82.7	79.9	83.9
Dependency ratio (%)			
Total	51.3	43.8	55.4
Children aged 0-14 years	33.5	28.0	36.4
Old aged 60 years and over	17.9	15.8	19.0

1.5 Religion and nationality

Most of the population in the Southern Region were Buddhist (70.8 percent), followed by Islamic (28.6 percent) and Christian (0.4 percent). Population, in non-municipal area were Islamic, which was almost double as much as those in municipal area (34.0 and 17.9 percent, respectively).

The majority of population, of about 95.9 percent was Thais, 3.3 percent was Burmese and the rest were other nationalities, such as, Cambodian, Laotian and Chinese etc. (Table 5).

Table 5 Percentage of population by religion, nationality and area

Religion and nationality	Total	Area	
		Municipal area	Non-municipal area
Religion	100.0	100.0	100.0
Buddhism	70.8	81.2	65.6
Islam	28.6	17.9	34.0
Christianity	0.4	0.7	0.2
Others	0.2	0.2	0.2
Nationality	100.0	100.0	100.0
Thai	95.9	94.2	96.8
Burmese	3.3	4.4	2.8
Cambodian, Laotian, Chinese	0.3	0.3	0.1
Others	0.5	1.1	0.3

1.6 Marital status

Figure 2 shows marital status of population aged 13 years and over, it was found that more than 50 percent of population was currently married. The proportions of male and female with currently married status were about the same. The single male was higher than female (35.0 and 26.8 percent, respectively), but ratio of female population who were widowed, divorced, separated and ever married were more than double compared to those of male (15.3 and 6.8 percent, respectively).

Figure 2 Percentage of population aged 13 years and over by marital status and sex

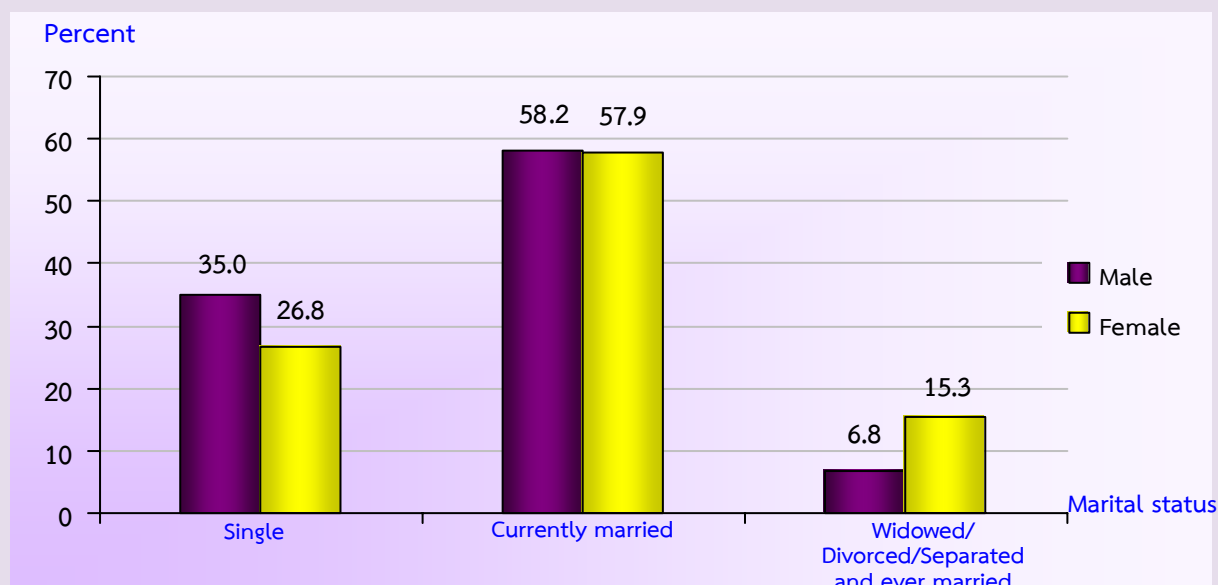

1.7 House registration

Regarding the question “whether their names were listed in the house registration according to actual place of residence?”, it was found that there were 79.9 percent of population residing in such province had registered in the house registration, 11.8 percent of them had their names registered in actual place of residence in the provinces, while 4.6 percent had been in other provinces, the rest of 3.5 percent had their names in the house registration in other countries, most of them were foreigners or non-Thai living in Thailand, but there was about 0.2 percent of population, not being in the house registration system in any countries at all. Population, in municipal area had been in the registration system at the actual place of actual residence was lower than those in non-municipal area (67.6 and 86.0 percent, respectively).

Table 6 Percentage of population by house registration, sex and area

Name listing in house registration	Total	Sex		Area	
		Male	Female	Municipal area	Non-municipal area
Total	100.0	100.0	100.0	100.0	100.0
Listed in the house actual living	79.9	79.0	80.7	67.6	86.0
Listed in other house					
In this province	11.8	11.9	11.7	18.8	8.3
In other province	4.6	4.6	4.6	8.3	2.7
In other country	3.5	4.3	2.8	5.1	2.8
No where	0.2	0.2	0.2	0.2	0.2

1.8 Disability

Regarding the questions on disability which refers to visible disability or can be obviously seen based the definition of Ministry of Social Development and Human Security, asked every person whether they have disability or not. It was found that for 8,871,002 population in the Southern Region, 99.2 percent of them, were not disable, only 0.8 percent were disable (Table 7).

Table 7 Percentage of population by disability condition, sex and area

Disability condition	Total	Sex		Area	
		Male	Female	Municipal area	Non-municipal area
Total	100.0	100.0	100.0	100.0	100.0
No disability	99.2	99.1	99.3	99.3	99.1
With disability	0.8	0.9	0.7	0.7	0.9

2. Social and economic characteristics

2.1 Education

Normally population aged 6-24 years should be enrolled in school at any educational levels. However, table 8 indicates that approximately 32.2 percent of population aged 6-24 were not attending school. Male, not attending school, was higher proportion than female (34.8 and 29.6 percent, respectively). Population, not attending school, in municipal area was lower proportion than of those in non-municipal area (30.2 and 33.2 percent, respectively).

About 45.4 percent of population, aged 15 years and over, were finished some levels of schooling, which was higher than elementary levels. Comparing between sex, male finished higher than elementary school with higher proportion than female (46.4 and 44.5 percent, respectively). Population in municipal area finished higher than elementary school more than those in non-municipal area (55.3 and 40.2 percent, respectively). For an average years of schooling, the results of the 2010 census showed that the population aged 15 years and over had an average 7.8 years of schooling, which was similar to both sexes. (7.8 and 7.7 years, respectively).

Table 8 Population of education by sex and area

Education	Total	Sex		Area	
		Male	Female	Municipal area	Non-municipal area
Population aged 6-24 years, not attending school (%)	32.2	34.8	29.6	30.2	33.2
Population aged 15 yrs. and over, with higher than elementary school (%)	45.4	46.4	44.5	55.3	40.2
Average year of schooling, population aged 15 yrs. and over (year)	7.8	7.8	7.7	8.9	7.2

2.2 Literacy

Regarding the ability to read and write both Thai and other languages, it was found that more than 90 percent of population aged 15 years and over, in the Southern Region can read and write Thai. Moreover, the Thai literacy rate was not significantly different in terms of area and sex (Table 9).

For literacy rate of other languages, such as, English, Myanmar and Malay, it showed that population in the municipal area higher literacy rate in other languages than those in non-municipal area (22.5 and 15.2 percent, respectively), since the proportion of foreigners in municipal area was higher than in non-municipal area.

Table 9 Percentage of population aged 15 years and over by literacy, sex and area

Literacy	Total	Sex		Area	
		Male	Female	Municipal area	Non-municipal area
Thai language	100.0	100.0	100.0	100.0	100.0
Literate	94.5	94.5	94.6	94.1	94.7
Illiterate	5.5	5.5	5.4	5.9	5.3
Other languages	100.0	100.0	100.0	100.0	100.0
Literate	17.7	17.8	17.6	22.5	15.2
Illiterate	82.3	82.2	82.4	77.5	84.8

2.3 Last year employment

2.3.1 Industry

Out of the total number of 6,809,274 population aged 15 years and over, there were 4,951,045 persons (72.7 percent of population aged 15 years and over) employed as of 1 September 2009 to 31 August 2010, of these, 2,626,576 were males (53.1 percent) and 2,324,469 were females (46.9 percent). There was about 27.3 percent of population of this aged-group were not employed or not working. Considering types of industry or business of the employed population, it was found that there was 52.5 percent of people working inside agricultural sector, and 47.5 percent working outside agricultural sector, 14.0 percent work in wholesale and retail business, vehicle and motorcycle repair, followed by 6.8 percent of accommodation and food service activities.

For those employed in municipal area, mostly worked outside agricultural sector, (76.0 percent), mostly in wholesale, retail, vehicle and motorcycle repair (23.1 percent). Employed population in non-municipal area, mostly (66.0 percent) worked in agricultural sector (Table 10).

Table 10 Number and percentage of population aged 15 years and over by employment, industry, sex and area

Employment and industry	Total	Sex		Area	
		Male	Female	Municipal area	Non-municipal area
Total ^{1/}	6,809,274	3,339,590	3,469,684	2,331,539	4,477,734
Number of employed persons	4,951,045	2,626,576	2,324,469	1,608,632	3,342,413
Percentage of employed persons	72.7	78.6	67.0	69.0	74.6
Industry	100.0	100.0	100.0	100.0	100.0
Agricultural sector (%)	52.5	53.8	51.1	24.0	66.0
1. Agriculture, forestry and fishing	52.5	53.8	51.1	24.0	66.0
Outside agricultural sector (%)	47.5	46.2	48.9	76.0	34.0
1. wholesale and retail business, vehicle and motorcycle repair	14.0	12.1	16.1	23.1	9.6
2. Accommodation and food service activities	6.8	4.8	9.2	12.0	4.4
3. Manufacturing	6.2	5.7	6.7	8.6	5.0
4. Construction	4.2	6.6	1.6	5.8	3.5
5. Public administration and defence; compulsory social security	4.2	5.8	2.3	7.1	2.8
6. Others ^{2/}	12.1	11.2	13.0	19.4	8.7
Number of unemployed persons	1,858,229	713,014	1,145,215	722,908	1,135,321
Percentage of unemployed persons	27.3	21.4	33.0	31.0	25.4

1/ Excluding person not know whether they worked or not

2/ Other industries (detail in statistical table 16)

2.3.2 Work status

Employed persons as of the census date, mainly worked as an employee (employee of government, state enterprise and private organizations), or about 40.7 percent, followed by own account worker without employee (37.1 percent). Comparing between sex, higher proportion of female worked as unpaid family workers than male (28.0 and 11.4 percent, respectively), while there was higher proportion of male than female in own account worker (41.6 and 32.1 percent, respectively).

The work status pattern of employed persons in municipal area, and non-municipal area is different. Most employed persons in non-municipal area worked as own account worker and unpaid family workers higher than in municipal area. In contrast, the proportion of population being employer in municipal area was higher than non-municipal area, (3.6 and 2.6 percent, respectively) and the proportion of employees in municipal area was higher than in non-municipal area (51.4 and 35.5 percent, respectively).

Table 11 Percentage of employed persons by work status, sex and area

Work status ^{1/}	Total	Sex		Area	
		Male	Female	Municipal area	Non-municipal area
Total	100.0	100.0	100.0	100.0	100.0
Employer	2.9	3.5	2.3	3.6	2.6
Own account worker	37.1	41.6	32.1	31.8	39.6
Unpaid family worker	19.2	11.4	28.0	13.0	22.1
Government employee	8.0	8.3	7.6	12.8	5.6
Government enterprise	0.5	0.7	0.4	1.0	0.3
Private employee	32.2	34.4	29.5	37.6	29.6
Member of producer's cooperatives	0.1	0.1	0.1	0.1	0.2

1/ Excluding unknown

3. Fertility

3.1 Children ever born and children still living

The average of own children ever born of female aged 13 years and over was 1.68. Females in municipal area had average number of children ever born lower than those in non-municipal, which was 1.40 and 1.83 children, respectively. Considering only ever married females, with reproductive aged 15-49 years old, it was found that the average of children ever born was 1.73 children, which was lower than last 10 years (2.17 children) and it was in accordance with single mean age at first marriage, which was higher for both male and female.

Considering single mean age at first marriage (SMAM), it was found that female got married earlier than male, of which the single mean age at first marriage was 24.4 years old, while single mean age at first marriage of male was 28.2 years old. Both male and female in municipal area got married later than those in non-municipal area (Table 12).

Table 12 Fertility and single mean age at first marriage by area

Fertility	Total	Area	
		Municipal area	Non-municipal area
Average number of children ever born^{1/} (person)			
Per women aged 13 years and over	1.68	1.40	1.83
Per women aged 15-49 years	1.17	0.95	1.29
Per ever married women aged 15-49 years	1.73	1.53	1.83
Average number of children still living^{1/} (person)			
Per women aged 13 years and over	1.64	1.36	1.78
Per women aged 15-49 years	1.16	0.94	1.28
Per ever married women aged 15-49 years	1.71	1.52	1.81
Single mean age at first marriage (year)			
Total	26.3	27.1	25.9
Male	28.2	28.8	27.9
Female	24.4	25.4	23.9

1/ Not including females with no answer regarding children ever born

4. Migration

4.1 Place of birth and period of living at the current place

From the 2010 Population and Housing Census, it was found that there are 84.3 percent of population who were born in the Southern Region and currently live in their hometown, mostly were female (84.7 and 83.9 percent, respectively). There was 15.7 percent of population born in other province or population not living in their hometown, mostly lived in municipal area (24.0 and 11.6 percent, respectively).

Population in the South migrated during the year 2005-2010, accounted for 8.5 percent of total population in the region (excluding people with no answer of the period of staying at the current place). Migration proportion in municipal area was higher than of which in non-municipal area (13.9 and 5.8 percent, respectively). Male and female had a slight difference proportion of migration (8.9 and 8.2 percent, respectively).

Table 13 Percentage of migration by reasons for moving, sex and area

Migration and reasons for moving	Total	Sex		Area	
		Male	Female	Municipal area	Non-municipal area
Migrated population^{1/} (%)	100.0	100.0	100.0	100.0	100.0
Living in province of birth	84.3	83.9	84.7	76.0	88.4
Not living in province of birth	15.7	16.1	15.3	24.0	11.6
People migrating during 5 yrs. (2005-2010)					
Number of migration	756,099	389,274	366,825	412,820	343,279
Percentage of migration	8.5	8.9	8.2	13.9	5.8
Reasons for moving^{2/} (%)	100.0	100.0	100.0	100.0	100.0
Looking for a job	26.6	29.6	23.4	24.6	29.0
Job assignment	10.6	12.8	8.3	12.3	8.5
Studying	13.5	9.1	18.2	16.2	10.2
Following persons in the household	22.8	18.3	27.5	18.4	28.2
Returning back home	2.3	2.6	2.1	1.5	3.4
Changing of residence	16.7	16.3	17.0	18.4	14.4
Moving into institution household	6.5	9.8	3.1	7.4	5.5
Others	1.0	1.5	0.4	1.2	0.8

1/ Excluding people with no answer about the period of time of a current stay

2/ Excluding unknown reasons for moving

4.2 Reasons of migration

During the year 2005-2010, the major reasons of population migration were to looking for a job (26.6 percent), following people in the household and changing to new residence (22.8 and 16.7 percent, respectively). Male's reasons in migrating were mostly looking for a job and for job assignment, while female's reasons in migrating were to follow the people in the household and for education. Proportion of population migration in municipal area for education was higher than of which in non-municipal area (16.2 and 10.2 percent, respectively). Proportion of population migration in non-municipal area was to follow people in the household, higher than those in municipal area (28.2 and 18.4 percent, respectively).

Housing Characteristics

1. Type and characteristic of living quarters

Studying types of residence of private households in the Southern Region in 2010, it was found that 78.8 percent of households were detached houses, followed by 14.3 percent of shop house or row house and 4.3 percent of town house, duplex and townhome. In considering type of living quarters according to area, it is similar, that is most of them were detached houses. However, residences which were shop house, row house, flat and apartment mainly located in municipal area.

For characteristics of residence in terms of material used, it was found that mostly, permanent materials, which are brick, wood, and brick and wood (99.1 percent) were used in constructing residences. Households in municipal area had the residence made of permanent materials with a little higher proportion than the ones in non-municipal area; 99.3 and 98.8 percent, respectively (Table 14).

Table 14 Number and percentage of private households by type and construction materials of dwelling unit and area

Type of living quarters and construction materials of dwelling unit	Total		Area	
	Number	Percent	Municipal area	Non-municipal area
Type of living quarters	2,493,867	100.0	100.0	100.0
Detached house	1,966,261	78.8	53.6	93.2
Town house, duplex, townhome	107,676	4.3	9.2	1.5
Condominium, mansion	9,685	0.4	1.0	0.1
Flat, apartment, hostel	47,785	1.9	4.6	0.4
Row house, shop house	355,492	14.3	31.2	4.7
Others ^{1/}	6,968	0.3	0.4	0.1
Construction materials of dwelling unit	2,486,760	100.0	100.0	100.0
Cement or brick	1,674,095	67.3	78.1	61.2
Wood	394,495	15.9	9.4	19.5
Brick and wood	394,382	15.9	11.8	18.1
Non-permanent materials, reused materials	12,723	0.5	0.3	0.7
Others	11,064	0.4	0.4	0.5

1/ Including rooms, inside a house, office, boat, raft and car used as living quarter

2. Ownership of living quarters and land

In considering ownership of residence, households in the Southern Region about 83.5 percent got their own residence, with higher proportion than the ones in municipal area (93.1 and 66.4 percent, respectively). About 11.6 percent of households rent the houses. Proportion of residence rented by households in municipal area was higher than the ones in non-municipal area (26.2 and 3.4 percent, respectively).

Considering land tenure for residential purposes (only for households that own or hire purchase residence), it was found that more than 90 percent of private households in the Southern Region own the lands of their current residences. Proportion of the land belonged to the households in non-municipal area was higher than the ones in municipal area (Table 15).

Table 15 Number and percentage of private households by ownership of living quarters, land and area

Ownership of living quarters and land	Total		Area	
	Number	Percent	Municipal area	Non-municipal area
Ownership of living quarters^{1/}	2,481,557	100.0	100.0	100.0
Owner	2,072,128	83.5	66.4	93.1
Hire purchaser	11,207	0.5	0.9	0.2
Rent	288,452	11.6	26.2	3.4
Rent free	103,626	4.2	6.1	3.2
Others	6,144	0.2	0.4	0.1
Land ownership^{1/}	2,040,641	100.0	100.0	100.0
Owner	1,932,872	94.7	90.9	96.3
Hire purchaser	33,972	1.7	3.1	1.1
Rent	26,597	1.3	3.2	0.5
Rent free	38,482	1.9	2.1	1.8
Others	8,718	0.4	0.7	0.3

1/ Excluding unknown

3. Source of drinking water and water supply

As for source of drinking water in the Southern Region, it was found that 50.4 percent of households drink bottled water or water from vending machine, followed by 16.8 percent of well water and 13.0 percent of rain water. In considering by area, it was found that households in municipal area had higher proportion of drinking bottled water and tap water that has been boiled or filtered than the ones in non-municipal area. But proportion of households drinking rain water in non-municipal area was higher than the ones in municipal area (17.8 and 4.5 percent, respectively).

For water supply, 62.1 percent of households used tap water, followed by 24.9 percent of well water. Proportion of households using tap water in municipal area was higher than the ones in non-municipal area (76.2 and 54.2 percent, respectively).

Table 16 Percentage of private households by source of drinking water, water supply and area

Source of drinking water and water supply	Total	Area	
		Municipal area	Non-municipal area
Drinking water ^{1/}	100.0	100.0	100.0
Tap water	9.1	5.5	11.1
Treated tap water (boiled/filtered)	7.0	9.7	5.5
Underground water	2.8	2.8	2.8
Well water	16.8	6.5	22.6
River, stream, canal, waterfall	0.8	0.4	1.0
Rain water	13.0	4.5	17.8
Bottled water, water from vending machine	50.4	70.5	39.1
Others	0.1	0.1	0.1
Water supply ^{1/}	100.0	100.0	100.0
Tap water	62.1	76.2	54.2
Treated tap water (boiled/filtered)	0.6	0.6	0.7
Underground water	5.9	7.8	4.9
Well water	24.9	13.2	31.6
River, stream, canal, waterfall	4.0	1.5	5.3
Rain water	2.2	0.6	3.2
Others	0.1	0.1	0.1

1/ Excluding unknown

4. Type of toilet in the household

From table 17 illustrating type of toilet in the households of the South including hygiene and convenience in using toilet, it was found that almost all households had sanitary toilets (99.8 percent). Households residing in municipal area had a high proportion of using a sitting toilet comparing to those in non-municipal area (35.0 and 14.5 percent, respectively). In contrast, the percentage of using a squat toilet was higher in non-municipal area (82.9 and 60.9 percent, respectively).

Table 17 Percentage of private households by type of toilet used and area

Type of toilet used ^{1/}	Total	Area	
		Municipal area	Non-municipal area
Total	100.0	100.0	100.0
Sitting toilet	21.9	35.0	14.5
Squat toilet	74.9	60.9	82.9
Sitting and squat toilet	3.0	4.0	2.4
Others ^{2/}	0.2	0.1	0.2

1/ Excluding unknown

2/ Including pit toilet, defecate into river or canal and no toilet

5. Use of cooking fuel

Regarding the use of cooking fuel by households in the Southern Region, it was found that 92.6 percent of them used gas (LPG) for cooking. Households in municipal area and non-municipal area had different way of using fuel which is higher proportion of households in municipal area use electricity to cook than the ones in non-municipal area, and 4.3 percent do not cook compared to 0.6 percent in non-municipal area, while households in non-municipal area use charcoal, firewood, scrap wood, with higher proportion than those in municipal area (Table 18).

Table 18 Percentage of private households by type of cooking fuel and area

Type of cooking fuel ^{1/}	Total	Area	
		Municipal area	Non-municipal area
Total	100.0	100.0	100.0
Gas	92.6	90.2	94.0
Charcoal, firewood, scrap wood	2.4	1.7	2.7
Electricity	3.0	3.7	2.6
Kerosene and others	a	a	a
Not cooking	1.9	4.3	0.6

1/ Excluding unknown

a : Less than 0.1 percent

6. Possession of household equipments

As for possession of equipments in the household, it was found that households in municipal area possess VCD/DVD player, mobile phone, computer, microwave/oven, washing machine, air condition, car, pick-up truck, van more than households in non-municipal area, while households in non-municipal area possess television, refrigerator, motorcycle and 4-wheels tractor for agricultural more than the ones in municipal area.

Besides, they were interviewed whether they had the following instruments and use of technology devices such as cable TV, satellite dish and use of internet in the households. It was found that percentage of households in municipal area had cable TV and used internet was higher than those in non-municipal area, while the use of satellite dish was less than those in non-municipal area (Table 19).

Table 19 Number and percentage of private households by ownership of household appliance, technology used and area

Ownership of household appliance and technology used	Total		Area (percent)	
	Number	Percent	Municipal area	Non-municipal area
Ownership of household appliance	(2,493,867)	(100.0)	(100.0)	(100.0)
Television	2,343,990	94.0	92.7	94.7
VCD/DVD player	1,796,694	72.0	73.6	71.1
Mobile phone	2,225,522	89.2	89.3	89.2
Computer	563,534	22.6	32.9	16.8
Refrigerator/Freezer	2,130,776	85.4	82.8	86.9
Microwave/Oven	343,183	13.8	19.8	10.3
Washing machine	1,588,807	63.7	66.4	62.2
Air condition	290,658	11.7	21.3	6.2
Car/Pick-up truck/Van	918,534	36.8	40.8	34.6
Motorcycle	2,156,754	86.5	82.6	88.7
4-wheels tractor	22,801	0.9	0.7	1.0
2-wheels tractor	61,698	2.5	1.0	3.3
Technology used	(2,493,867)	(100.0)	(100.0)	(100.0)
Cable TV	231,080	9.3	16.0	5.5
Satellite dish	773,226	31.0	23.7	35.2
Internet	221,927	8.9	16.9	4.4

ตารางสถิติ

ตารางประชากร

สารบัญตารางสถิติ

ตารางประชากร

- | | | |
|----------|----|---|
| ตารางที่ | 1 | ประชากร จำแนกตามเพศ ครั้วเรือนจำแนกตามประเภทของครั้วเรือน จังหวัด และเขตการปกครอง |
| ตารางที่ | 2 | ประชากร จำแนกอายุรายปี เพศ และเขตการปกครอง |
| ตารางที่ | 3 | ประชากร จำแนกตามกลุ่มอายุ เพศ และเขตการปกครอง |
| ตารางที่ | 4 | ประชากร จำแนกตามศาสนา เพศ และเขตการปกครอง |
| ตารางที่ | 5 | ประชากร จำแนกตามสัญชาติ เพศ และเขตการปกครอง |
| ตารางที่ | 6 | ประชากร จำแนกตามการมีชื่อในทะเบียนบ้าน เพศ และเขตการปกครอง |
| ตารางที่ | 7 | ประชากร จำแนกตามภาษาที่ใช้พูดในครั้วเรือน เพศ และเขตการปกครอง |
| ตารางที่ | 8 | ประชากรอายุ 3 ปีขึ้นไป จำแนกตามระดับชั้นที่กำลังเรียน กลุ่มอายุ เพศ และเขตการปกครอง |
| ตารางที่ | 9 | ประชากรอายุ 3 ปีขึ้นไป จำแนกตามระดับชั้นที่เรียนสำเร็จ กลุ่มอายุ เพศ และเขตการปกครอง |
| ตารางที่ | 10 | ประชากรอายุ 10 ปีขึ้นไป จำแนกตามการอ่านออกเขียนได้ กลุ่มอายุ เพศ และเขตการปกครอง |
| ตารางที่ | 11 | ประชากรอายุ 13 ปีขึ้นไป จำแนกตามสถานภาพสมรส กลุ่มอายุ เพศ และเขตการปกครอง |
| ตารางที่ | 12 | หญิงเคยสมรสอายุ 13 ปีขึ้นไป จำแนกตามจำนวนบุตรเกิดรอด จำนวนบุตรเกิดรอดโดยเฉลี่ย กลุ่มอายุของหญิง และเขตการปกครอง |
| ตารางที่ | 13 | หญิงเคยสมรสอายุ 13 ปีขึ้นไป จำแนกตามจำนวนบุตรที่มีชีวิตอยู่ จำนวนบุตรที่มีชีวิตอยู่โดยเฉลี่ย กลุ่มอายุของหญิง และเขตการปกครอง |
| ตารางที่ | 14 | ประชากรจำแนกตามลักษณะความพิการ เพศ และเขตการปกครอง |
| ตารางที่ | 15 | ประชากรอายุ 15 ปีขึ้นไปทำงานในรอบปี จำแนกตามหมวดอาชีพ กลุ่มอายุ เพศ และเขตการปกครอง |
| ตารางที่ | 16 | ประชากรอายุ 15 ปีขึ้นไปทำงานในรอบปี จำแนกตามหมวดอุตสาหกรรม กลุ่มอายุ เพศ และเขตการปกครอง |
| ตารางที่ | 17 | ประชากรอายุ 15 ปีขึ้นไปทำงานในรอบปี จำแนกตามสถานภาพการทำงาน กลุ่มอายุ เพศ และเขตการปกครอง |
| ตารางที่ | 18 | ประชากร จำแนกตามสถานที่เกิด เพศ และเขตการปกครอง |
| ตารางที่ | 19 | ประชากร จำแนกตามลักษณะการย้ายถิ่น เพศ และเขตการปกครอง |
| ตารางที่ | 20 | ประชากรที่ย้ายถิ่นภายใน 5 ปี จำแนกตามสถานที่อยู่ก่อนย้าย กลุ่มอายุ และเพศ |
| ตารางที่ | 21 | ประชากรที่ย้ายถิ่นภายใน 5 ปี จำแนกตามเหตุผลของการย้ายถิ่น เพศ และเขตการปกครอง |
| ตารางที่ | 22 | ครั้วเรือนส่วนบุคคล จำแนกตามกลุ่มอายุของหัวหน้าครั้วเรือน เพศ และเขตการปกครอง |

ตารางที่ 1 ประชากร จำแนกตามเพศ ครัวเรือนจำแนกตามประเภทของครัวเรือน จังหวัด และเขตการปกครอง

Table 1 Population by sex, household by type of household, changwat and area

จังหวัด และเขตการปกครอง	ประชากร			ประชากรในครัวเรือนส่วนบุคคล			ประชากรในครัวเรือนกลุ่มบุคคล			จำนวนครัวเรือน			จำนวนประชากร เฉลี่ยต่อครัวเรือน ส่วนบุคคล	Changwat and area
	Population			Population in private household			Population in collective household			Number of household				
	รวม	ชาย	หญิง	รวม	ชาย	หญิง	รวม	ชาย	หญิง	รวม	ส่วนบุคคล	กลุ่มบุคคล		
Total	Male	Female	Total	Male	Female	Total	Male	Female	Total	Private household	Collective household	Population per private household		
ยอดรวม	8,871,002	4,391,060	4,479,942	8,576,184	4,207,582	4,368,602	294,818	183,478	111,340	2,509,487	2,493,867	15,620	3.4	Total
ในเขตเทศบาล	2,970,176	1,438,797	1,531,379	2,830,214	1,351,981	1,478,232	139,963	86,815	53,147	907,228	902,329	4,899	3.1	Municipal area
นอกเขตเทศบาล	5,900,826	2,952,263	2,948,563	5,745,970	2,855,601	2,890,370	154,856	96,663	58,193	1,602,259	1,591,538	10,721	3.6	Non-municipal area
นครศรีธรรมราช	1,450,466	717,438	733,027	1,430,557	704,248	726,310	19,908	13,191	6,717	429,748	428,643	1,105	3.3	Nakhon Si Thammarat
ในเขตเทศบาล	265,606	127,460	138,146	262,410	125,269	137,141	3,196	2,191	1,004	84,275	84,013	262	3.1	Municipal area
นอกเขตเทศบาล	1,184,860	589,978	594,882	1,168,147	578,978	589,169	16,712	11,000	5,713	345,472	344,629	843	3.4	Non-municipal area
กระบี่	362,203	181,186	181,017	356,955	177,707	179,248	5,248	3,479	1,769	102,948	102,330	618	3.5	Krabi
ในเขตเทศบาล	52,867	25,308	27,559	50,671	23,879	26,792	2,196	1,429	767	16,335	16,214	121	3.1	Municipal area
นอกเขตเทศบาล	309,337	155,878	153,458	306,284	153,828	152,456	3,052	2,050	1,002	86,613	86,116	497	3.6	Non-municipal area
พังงา	258,535	132,374	126,160	224,782	111,557	113,224	33,753	20,817	12,936	78,018	75,557	2,461	3.0	Phangnga
ในเขตเทศบาล	41,547	21,355	20,192	38,375	18,877	19,498	3,172	2,478	694	13,674	13,471	203	2.8	Municipal area
นอกเขตเทศบาล	216,987	111,019	105,968	186,407	92,680	93,727	30,581	18,339	12,241	64,344	62,086	2,258	3.0	Non-municipal area
ภูเก็ต	525,709	262,330	263,379	487,398	237,353	250,045	38,311	24,977	13,334	163,515	163,057	458	3.0	Phuket
ในเขตเทศบาล	358,160	175,144	183,015	333,604	159,401	174,203	24,556	15,744	8,812	116,829	116,543	286	2.9	Municipal area
นอกเขตเทศบาล	167,549	87,185	80,364	153,794	77,952	75,842	13,755	9,233	4,522	46,686	46,514	172	3.3	Non-municipal area
สุราษฎร์ธานี	1,009,351	498,523	510,828	987,031	484,597	502,435	22,320	13,926	8,393	298,018	296,824	1,194	3.3	Surat Thani
ในเขตเทศบาล	410,984	198,909	212,075	400,717	192,403	208,314	10,267	6,506	3,761	127,911	127,441	470	3.1	Municipal area
นอกเขตเทศบาล	598,367	299,614	298,753	586,314	292,194	294,121	12,053	7,421	4,632	170,107	169,383	724	3.5	Non-municipal area
ระนอง	249,017	126,765	122,253	218,488	107,642	110,846	30,529	19,122	11,407	75,546	70,628	4,918	3.1	Ranong
ในเขตเทศบาล	123,596	62,090	61,506	110,615	53,867	56,748	12,980	8,223	4,758	38,038	36,594	1,444	3.0	Municipal area
นอกเขตเทศบาล	125,422	64,675	60,747	107,873	53,775	54,098	17,549	10,900	6,649	37,508	34,034	3,474	3.2	Non-municipal area
ชุมพร	467,801	238,024	229,777	455,573	229,088	226,485	12,228	8,936	3,292	142,565	141,766	799	3.2	Chumphon
ในเขตเทศบาล	147,912	75,339	72,573	142,189	70,817	71,372	5,724	4,522	1,202	47,323	47,042	281	3.0	Municipal area
นอกเขตเทศบาล	319,889	162,685	157,204	313,385	158,271	155,114	6,504	4,414	2,090	95,242	94,724	518	3.3	Non-municipal area

ตารางที่ 1 ประชากร จำแนกตามเพศ ครัวเรือนจำแนกตามประเภทของครัวเรือน จังหวัด และเขตการปกครอง (ต่อ)

Table 1 Population by sex, household by type of household, changwat and area (Contd.)

จังหวัด และเขตการปกครอง	ประชากร			ประชากรในครัวเรือนส่วนบุคคล			ประชากรในครัวเรือนกลุ่มบุคคล			จำนวนครัวเรือน			จำนวนประชากร เฉลี่ยต่อครัวเรือน ส่วนบุคคล	Changwat and area
	Population			Population in private household			Population in collective household			Number of household				
	รวม Total	ชาย Male	หญิง Female	รวม Total	ชาย Male	หญิง Female	รวม Total	ชาย Male	หญิง Female	รวม Total	ส่วนบุคคล Private household	กลุ่มบุคคล Collective household		
สงขลา	1,481,021	722,596	758,425	1,416,184	685,179	731,005	64,837	37,417	27,419	416,649	414,924	1,725	3.4	Songkhla
ในเขตเทศบาล	800,970	382,828	418,142	748,656	353,773	394,884	52,314	29,056	23,258	236,938	236,064	874	3.2	Municipal area
นอกเขตเทศบาล	680,051	339,768	340,283	667,528	331,406	336,122	12,523	8,362	4,161	179,711	178,860	851	3.7	Non-municipal area
สตูล	274,863	139,512	135,351	268,993	135,093	133,900	5,870	4,420	1,450	74,575	74,306	269	3.6	Satun
ในเขตเทศบาล	55,273	27,052	28,221	53,017	25,290	27,728	2,255	1,762	493	16,719	16,612	107	3.2	Municipal area
นอกเขตเทศบาล	219,590	112,460	107,130	215,976	109,803	106,173	3,615	2,657	957	57,856	57,694	162	3.7	Non-municipal area
ตรัง	598,877	293,291	305,585	588,441	287,422	301,019	10,436	5,869	4,567	172,333	171,915	418	3.4	Trang
ในเขตเทศบาล	110,398	52,309	58,089	106,912	49,736	57,176	3,486	2,573	913	35,095	34,976	119	3.1	Municipal area
นอกเขตเทศบาล	488,478	240,983	247,496	481,529	237,686	243,842	6,950	3,296	3,653	137,238	136,939	299	3.5	Non-municipal area
พัทลุง	480,976	234,145	246,831	471,103	228,096	243,007	9,873	6,049	3,824	142,656	142,206	450	3.3	Phatthalung
ในเขตเทศบาล	244,784	117,039	127,744	239,664	113,888	125,775	5,120	3,151	1,969	74,898	74,671	227	3.2	Municipal area
นอกเขตเทศบาล	236,192	117,106	119,087	231,439	114,207	117,232	4,753	2,899	1,855	67,758	67,535	223	3.4	Non-municipal area
ปัตตานี	609,015	298,040	310,975	585,457	283,071	302,386	23,558	14,969	8,589	146,213	145,816	397	4.0	Pattani
ในเขตเทศบาล	104,617	51,305	53,312	99,312	46,917	52,395	5,305	4,388	917	26,367	26,282	85	3.8	Municipal area
นอกเขตเทศบาล	504,397	246,734	257,663	486,145	236,154	249,991	18,252	10,580	7,672	119,846	119,534	312	4.1	Non-municipal area
ยะลา	433,167	214,645	218,522	424,512	209,381	215,131	8,655	5,264	3,391	110,205	109,613	592	3.9	Yala
ในเขตเทศบาล	119,744	58,041	61,703	114,286	55,014	59,273	5,458	3,027	2,430	36,551	36,197	354	3.2	Municipal area
นอกเขตเทศบาล	313,423	156,604	156,819	310,225	154,367	155,858	3,198	2,237	961	73,654	73,416	238	4.2	Non-municipal area
นราธิวาส	670,002	332,190	337,812	660,710	327,149	333,561	9,293	5,041	4,251	156,499	156,283	216	4.2	Narathiwat
ในเขตเทศบาล	133,718	64,616	69,102	129,784	62,850	66,934	3,934	1,766	2,168	36,274	36,208	66	3.6	Municipal area
นอกเขตเทศบาล	536,284	267,574	268,710	530,925	264,299	266,626	5,359	3,275	2,083	120,225	120,075	150	4.4	Non-municipal area

ตารางที่ 2 ประชากร จำแนกตามอายุรายปี เพศ และเขตการปกครอง

Table 2 Population by single year of age, sex and area

อายุรายปี	ประชากร Population			ในเขตเทศบาล Municipal area			นอกเขตเทศบาล Non-municipal area			Single year of age
	รวม	ชาย	หญิง	รวม	ชาย	หญิง	รวม	ชาย	หญิง	
	Total	Male	Female	Total	Male	Female	Total	Male	Female	
ยอดรวม	8,871,002	4,391,060	4,479,942	2,970,176	1,438,797	1,531,380	5,900,826	2,952,263	2,948,563	Total
ส่วนร้อย	100.0	49.5	50.5	100.0	48.4	51.6	100.0	50.0	50.0	Percent
ต่ำกว่า 1	107,298	54,919	52,379	32,797	16,512	16,285	74,500	38,407	36,093	Under 1
1	114,663	59,400	55,263	32,975	17,117	15,858	81,688	42,283	39,405	1
2	125,426	64,057	61,370	35,806	18,051	17,755	89,620	46,005	43,615	2
3	129,786	66,625	63,162	37,872	19,209	18,663	91,914	47,415	44,499	3
4	125,256	64,152	61,104	36,272	18,468	17,804	88,984	45,684	43,300	4
5	125,971	64,842	61,130	36,457	18,595	17,862	89,514	46,247	43,268	5
6	124,194	63,882	60,312	35,974	18,252	17,722	88,220	45,631	42,590	6
7	125,902	65,261	60,641	36,953	19,181	17,772	88,949	46,080	42,870	7
8	129,167	66,133	63,034	37,427	18,895	18,532	91,740	47,237	44,502	8
9	131,004	67,498	63,505	38,134	19,585	18,549	92,870	47,914	44,956	9
10	138,322	71,516	66,807	41,712	21,342	20,370	96,610	50,174	46,437	10
11	131,384	67,706	63,678	37,845	19,324	18,521	93,539	48,382	45,157	11
12	146,254	74,826	71,428	44,025	22,257	21,768	102,229	52,569	49,660	12
13	154,167	79,025	75,142	46,947	23,661	23,285	107,220	55,364	51,856	13
14	152,581	77,718	74,863	46,210	23,021	23,189	106,371	54,697	51,674	14
15	146,883	74,870	72,012	45,083	22,653	22,430	101,800	52,217	49,583	15
16	140,379	70,953	69,426	43,395	21,502	21,894	96,983	49,451	47,532	16
17	141,986	71,486	70,500	45,261	22,215	23,045	96,725	49,271	47,455	17
18	151,541	76,518	75,023	52,667	25,078	27,589	98,875	51,440	47,434	18

ตารางที่ 2 ประชากร จำแนกตามอายุรายปี เพศ และเขตการปกครอง (ต่อ)

Table 2 Population by single year of age, sex and area (Contd.)

อายุรายปี	ประชากร Population			ในเขตเทศบาล Municipal area			นอกเขตเทศบาล Non-municipal area			Single year of age
	รวม	ชาย	หญิง	รวม	ชาย	หญิง	รวม	ชาย	หญิง	
	Total	Male	Female	Total	Male	Female	Total	Male	Female	
19	140,320	69,645	70,675	53,598	24,261	29,337	86,722	45,384	41,338	19
20	153,073	75,173	77,900	58,964	26,502	32,462	94,109	48,671	45,438	20
21	136,613	69,320	67,293	51,986	25,280	26,706	84,627	44,039	40,588	21
22	135,595	69,451	66,144	51,718	25,863	25,854	83,877	43,588	40,289	22
23	138,282	71,298	66,984	49,536	25,282	24,253	88,746	46,016	42,731	23
24	129,627	65,477	64,151	45,130	21,935	23,195	84,497	43,541	40,956	24
25	150,558	76,719	73,839	55,707	27,472	28,235	94,851	49,247	45,604	25
26	134,459	68,136	66,323	47,237	23,354	23,883	87,222	44,783	42,440	26
27	142,206	72,479	69,727	52,815	26,543	26,272	89,391	45,936	43,455	27
28	149,531	74,870	74,662	55,704	27,118	28,586	93,827	47,752	46,075	28
29	140,494	71,261	69,233	51,019	25,390	25,629	89,476	45,871	43,604	29
30	174,064	88,662	85,401	68,890	34,398	34,493	105,173	54,265	50,909	30
31	133,216	66,432	66,784	46,042	22,451	23,591	87,174	43,981	43,193	31
32	144,796	71,862	72,934	54,029	26,404	27,626	90,767	45,458	45,309	32
33	149,081	73,828	75,252	51,567	24,810	26,757	97,514	49,019	48,495	33
34	131,215	64,396	66,820	45,794	22,332	23,462	85,421	42,064	43,358	34
35	160,081	80,108	79,973	59,208	29,317	29,890	100,874	50,791	50,083	35
36	143,557	71,235	72,322	49,693	24,488	25,205	93,864	46,747	47,117	36
37	138,602	67,661	70,941	46,943	22,537	24,407	91,659	45,125	46,534	37
38	154,630	75,086	79,544	52,891	25,318	27,573	101,739	49,767	51,971	38
39	144,203	70,990	73,213	48,510	23,424	25,085	95,693	47,566	48,128	39
40	163,836	81,350	82,487	60,916	29,838	31,078	102,920	51,512	51,409	40

ตารางที่ 2 ประชากร จำแนกตามอายุรายปี เพศ และเขตการปกครอง (ต่อ)

Table 2 Population by single year of age, sex and area (Contd.)

อายุรายปี	ประชากร Population			ในเขตเทศบาล Municipal area			นอกเขตเทศบาล Non-municipal area			Single year of age
	รวม	ชาย	หญิง	รวม	ชาย	หญิง	รวม	ชาย	หญิง	
	Total	Male	Female	Total	Male	Female	Total	Male	Female	
41	131,440	64,067	67,373	42,844	20,384	22,459	88,596	43,682	44,914	41
42	150,228	74,487	75,741	53,015	25,551	27,464	97,214	48,936	48,278	42
43	136,517	66,860	69,657	46,689	22,175	24,514	89,828	44,685	45,142	43
44	127,130	62,036	65,094	41,125	19,599	21,526	86,005	42,437	43,568	44
45	143,709	71,342	72,367	51,126	24,690	26,436	92,583	46,652	45,930	45
46	126,436	61,487	64,950	41,758	19,668	22,089	84,678	41,818	42,860	46
47	124,637	61,131	63,506	41,980	20,114	21,866	82,657	41,016	41,641	47
48	126,166	61,751	64,414	44,692	21,301	23,391	81,474	40,451	41,023	48
49	114,218	56,106	58,112	39,123	18,950	20,172	75,095	37,156	37,939	49
50	125,031	61,682	63,349	47,074	22,826	24,248	77,956	38,856	39,101	50
51	95,727	46,381	49,345	32,119	15,206	16,913	63,608	31,176	32,432	51
52	102,184	50,081	52,103	36,784	17,716	19,068	65,400	32,366	33,034	52
53	101,786	49,062	52,724	37,126	17,451	19,675	64,660	31,611	33,049	53
54	89,781	42,936	46,845	31,263	14,722	16,541	58,519	28,215	30,304	54
55	92,308	44,213	48,096	32,160	15,312	16,848	60,148	28,901	31,247	55
56	79,012	37,889	41,123	26,893	12,729	14,163	52,120	25,160	26,960	56
57	80,408	38,746	41,662	26,468	12,877	13,591	53,940	25,869	28,071	57
58	79,252	37,792	41,460	26,927	12,559	14,368	52,325	25,233	27,092	58
59	68,081	32,482	35,599	22,238	10,457	11,781	45,842	22,025	23,817	59
60	82,058	38,939	43,119	29,406	13,634	15,772	52,652	25,305	27,347	60

ตารางที่ 2 ประชากร จำแนกตามอายุรายปี เพศ และเขตการปกครอง (ต่อ)

Table 2 Population by single year of age, sex and area (Contd.)

อายุรายปี	ประชากร Population			ในเขตเทศบาล Municipal area			นอกเขตเทศบาล Non-municipal area			Single year of age
	รวม	ชาย	หญิง	รวม	ชาย	หญิง	รวม	ชาย	หญิง	
	Total	Male	Female	Total	Male	Female	Total	Male	Female	
61	61,954	29,434	32,520	19,506	9,157	10,349	42,448	20,277	22,171	61
62	62,579	30,015	32,565	20,808	9,957	10,851	41,772	20,057	21,714	62
63	58,904	27,670	31,234	19,868	9,175	10,693	39,036	18,495	20,541	63
64	47,375	22,210	25,165	15,235	6,853	8,382	32,141	15,357	16,783	64
65	53,158	24,947	28,211	18,818	8,671	10,146	34,340	16,276	18,064	65
66	45,023	21,257	23,766	13,776	6,291	7,485	31,247	14,966	16,281	66
67	46,731	21,971	24,760	15,049	7,062	7,988	31,682	14,909	16,773	67
68	44,932	21,131	23,801	14,033	6,496	7,538	30,899	14,635	16,264	68
69	38,306	17,640	20,666	10,760	4,910	5,850	27,546	12,731	14,816	69
70	46,067	21,470	24,597	14,831	6,769	8,062	31,236	14,701	16,534	70
71	37,511	17,529	19,982	10,730	5,004	5,726	26,781	12,525	14,256	71
72	43,364	19,379	23,986	13,480	5,960	7,520	29,885	13,419	16,466	72
73	38,423	17,211	21,212	11,727	5,195	6,531	26,697	12,016	14,681	73
74	36,492	15,529	20,963	10,279	4,258	6,021	26,213	11,271	14,942	74
75	36,858	16,081	20,777	11,137	4,757	6,380	25,721	11,325	14,397	75
76	31,027	13,814	17,213	9,116	3,941	5,175	21,911	9,873	12,038	76
77	27,881	11,924	15,957	7,939	3,263	4,677	19,941	8,661	11,280	77
78	30,172	12,989	17,182	9,379	3,851	5,528	20,792	9,138	11,654	78
79	23,186	9,717	13,468	6,094	2,552	3,542	17,092	7,166	9,926	79
80	23,887	10,258	13,628	7,472	3,049	4,424	16,414	7,209	9,205	80

ตารางที่ 2 ประชากร จำแนกตามอายุรายปี เพศ และเขตการปกครอง (ต่อ)

Table 2 Population by single year of age, sex and area (Contd.)

อายุรายปี	ประชากร Population			ในเขตเทศบาล Municipal area			นอกเขตเทศบาล Non-municipal area			Single year of age
	รวม	ชาย	หญิง	รวม	ชาย	หญิง	รวม	ชาย	หญิง	
	Total	Male	Female	Total	Male	Female	Total	Male	Female	
81	17,506	7,511	9,995	4,697	1,927	2,770	12,809	5,584	7,225	81
82	18,379	7,781	10,598	5,604	2,249	3,355	12,775	5,532	7,243	82
83	15,384	6,313	9,071	4,713	1,856	2,858	10,671	4,457	6,214	83
84	16,783	6,903	9,880	4,630	1,846	2,784	12,153	5,057	7,096	84
85	11,299	4,568	6,731	3,366	1,315	2,051	7,932	3,253	4,680	85
86	9,194	3,738	5,456	2,660	1,045	1,616	6,533	2,693	3,840	86
87	8,941	3,571	5,370	2,568	991	1,577	6,373	2,579	3,793	87
88	6,026	2,388	3,637	1,783	650	1,133	4,243	1,738	2,504	88
89	5,651	2,155	3,496	1,382	480	902	4,269	1,674	2,594	89
90	4,902	1,836	3,066	1,520	606	914	3,382	1,229	2,153	90
91	2,878	988	1,891	765	263	503	2,113	725	1,388	91
92	2,984	1,099	1,885	822	275	548	2,162	824	1,338	92
93	2,638	920	1,718	820	246	574	1,818	674	1,144	93
94	2,292	784	1,508	609	189	420	1,683	595	1,087	94
95	1,489	557	932	459	172	288	1,030	386	645	95
96	1,319	432	887	381	107	274	938	325	613	96
97	962	327	635	268	83	185	694	244	450	97
98	786	244	542	214	58	157	572	187	385	98
99	628	245	382	142	54	88	485	191	294	99
100 ขึ้นไป	829	232	597	220	60	160	609	172	437	100 and over

ตารางที่ 3 ประชากร จำแนกตามกลุ่มอายุ เพศ และเขตการปกครอง

Table 3 Population by age group, sex and area

กลุ่มอายุ	ประชากร Population			ร้อยละ Percentage			ในเขตเทศบาล Municipal area			นอกเขตเทศบาล Non-municipal area			Age group
	รวม	ชาย	หญิง	รวม	ชาย	หญิง	รวม	ชาย	หญิง	รวม	ชาย	หญิง	
	Total	Male	Female	Total	Male	Female	Total	Male	Female	Total	Male	Female	
ยอดรวม	8,871,002	4,391,060	4,479,942	100.0	100.0	100.0	2,970,176	1,438,797	1,531,379	5,900,826	2,952,263	2,948,563	Total
0 - 4	602,429	309,152	293,277	6.8	7.0	6.5	175,723	89,357	86,365	426,706	219,795	206,911	0 - 4
5 - 9	636,238	327,616	308,622	7.2	7.5	6.9	184,944	94,508	90,436	451,293	233,108	218,186	5 - 9
10 - 14	722,707	370,791	351,917	8.1	8.4	7.9	216,738	109,605	107,133	505,969	261,185	244,784	10 - 14
15 - 19	721,108	363,472	357,636	8.1	8.3	8.0	240,003	115,709	124,295	481,104	247,763	233,341	15 - 19
20 - 24	693,190	350,719	342,471	7.8	8.0	7.6	257,334	124,863	132,470	435,857	225,856	210,001	20 - 24
25 - 29	717,248	363,465	353,783	8.1	8.3	7.9	262,481	129,876	132,605	454,766	233,589	221,178	25 - 29
30 - 34	732,372	365,181	367,191	8.3	8.3	8.2	266,323	130,395	135,929	466,049	234,786	231,263	30 - 34
35 - 39	741,073	365,080	375,993	8.4	8.3	8.4	257,245	125,084	132,160	483,829	239,996	243,833	35 - 39
40 - 44	709,151	348,800	360,351	8.0	7.9	8.0	244,589	117,548	127,041	464,562	231,252	233,310	40 - 44
45 - 49	635,165	311,816	323,349	7.2	7.1	7.2	218,678	104,723	113,955	416,487	207,093	209,394	45 - 49
50 - 54	514,508	250,143	264,365	5.8	5.7	5.9	184,366	87,920	96,446	330,142	162,222	167,919	50 - 54
55 - 59	399,061	191,122	207,939	4.5	4.4	4.6	134,686	63,934	70,751	264,375	127,188	137,188	55 - 59
60 - 64	312,871	148,268	164,603	3.5	3.4	3.7	104,823	48,776	56,047	208,048	99,492	108,556	60 - 64
65 - 69	228,149	106,945	121,204	2.6	2.4	2.7	72,436	33,429	39,007	155,713	73,516	82,197	65 - 69
70 - 74	201,858	91,119	110,739	2.3	2.1	2.5	61,047	27,187	33,860	140,811	63,932	76,879	70 - 74
75 - 79	149,122	64,525	84,597	1.7	1.5	1.9	43,665	18,363	25,302	105,457	46,162	59,295	75 - 79
80 - 84	91,939	38,765	53,173	1.0	0.9	1.2	27,116	10,926	16,190	64,823	27,839	36,983	80 - 84
85 - 89	41,109	16,419	24,690	0.5	0.4	0.6	11,760	4,482	7,278	29,349	11,937	17,412	85 - 89
90 - 94	15,693	5,626	10,067	0.2	0.1	0.2	4,536	1,578	2,958	11,157	4,048	7,109	90 - 94
95 - 99	5,183	1,806	3,378	0.1	0.0	0.1	1,464	473	991	3,719	1,333	2,387	95 - 99
100 ขึ้นไป	829	232	597	0.0	0.0	0.0	220	60	160	609	172	437	100 and over

ตารางที่ 4 ประชากร จำแนกตามศาสนา เพศ และเขตการปกครอง

Table 4 Population by religion, sex and area

ศาสนา	ประชากร Population			ในเขตเทศบาล Municipal area			นอกเขตเทศบาล Non-municipal area			Religion
	รวม	ชาย	หญิง	รวม	ชาย	หญิง	รวม	ชาย	หญิง	
	Total	Male	Female	Total	Male	Female	Total	Male	Female	
ยอดรวม	8,871,002	4,391,060	4,479,942	2,970,176	1,438,797	1,531,379	5,900,826	2,952,263	2,948,563	Total
พุทธ	6,282,759	3,102,432	3,180,327	2,410,619	1,161,963	1,248,656	3,872,140	1,940,469	1,931,671	Buddhism
อิสลาม	2,539,799	1,257,498	1,282,301	532,073	258,156	273,917	2,007,725	999,341	1,008,384	Islam
คริสต์	31,738	21,162	10,576	21,299	14,728	6,571	10,439	6,434	4,005	Christianity
ฮินดู	2,678	1,546	1,132	1,588	1,000	589	1,090	546	544	Hindus
ขงจื้อ	1,424	747	677	502	260	242	923	487	435	Confucious
ซิกข์	525	250	275	259	112	146	267	138	129	Sikh
อื่น ๆ	5,304	2,920	2,385	1,494	695	799	3,810	2,225	1,586	Others
ไม่มีศาสนา	6,671	4,434	2,237	2,315	1,859	455	4,356	2,574	1,782	No religion
ไม่ทราบ	104	72	32	28	23	4	76	49	27	Unknown

ตารางที่ 5 ประชากร จำแนกตามสัญชาติ เพศ และเขตการปกครอง
Table 5 Population by nationality, sex and area

สัญชาติ	ประชากร Population			ในเขตเทศบาล Municipal area			นอกเขตเทศบาล Non-municipal area			Nationality
	รวม Total	ชาย Male	หญิง Female	รวม Total	ชาย Male	หญิง Female	รวม Total	ชาย Male	หญิง Female	
ยอดรวม	8,871,002	4,391,060	4,479,942	2,970,176	1,438,797	1,531,379	5,900,826	2,952,263	2,948,563	Total
ไทย	8,508,035	4,175,866	4,332,169	2,798,950	1,339,782	1,459,168	5,709,084	2,836,083	2,873,001	Thailand
เอเชีย	333,310	192,870	140,439	152,639	84,288	68,351	180,671	108,583	72,089	Asia
บังคลาเทศ	577	378	199	173	141	32	404	237	168	Bangladesh
จีน	5,125	2,478	2,647	3,446	1,515	1,931	1,679	963	716	China
กัมพูชา	6,038	3,504	2,534	3,464	1,956	1,508	2,574	1,548	1,026	Cambodia
ฮ่องกง	12	12	-	-	-	-	12	12	-	Hong Kong
อินเดีย	891	617	274	675	419	256	216	198	18	India
อินโดนีเซีย	431	321	110	235	192	44	196	129	66	Indonesia
อิหร่าน	45	13	33	1	-	1	44	13	32	Iran
ญี่ปุ่น	1,083	413	670	875	294	581	207	119	89	Japan
ลาว	11,335	5,576	5,759	3,092	1,238	1,853	8,243	4,337	3,906	Lao
พม่า	294,955	171,734	123,221	130,074	72,123	57,951	164,880	99,610	65,270	Myanmar
มาเลเซีย	2,876	2,144	732	1,303	1,079	223	1,573	1,065	509	Malaysia
ปากีสถาน	464	341	124	399	284	114	66	56	10	Pakistan
ฟิลิปปินส์	1,798	927	871	1,503	815	688	295	113	183	Philippines
เกาหลีใต้	2,150	1,319	831	2,106	1,275	831	44	44	-	Republic of Korea
สิงคโปร์	57	43	14	20	16	4	37	27	10	Singapore
ไต้หวัน	189	98	91	186	95	91	3	3	-	Taiwan
เวียดนาม	822	380	443	811	371	440	12	9	3	Vietnam
อื่น ๆ	4,461	2,575	1,887	4,276	2,474	1,802	185	100	85	Others
อเมริกา	3,116	2,647	469	2,039	1,714	324	1,077	932	145	America
เม็กซิโก	25	25	-	-	-	-	25	25	-	Mexico
บราซิล	18	12	6	-	-	-	18	12	6	Brazil
แคนาดา	608	394	214	274	158	117	334	237	97	Canada
สหรัฐอเมริกา	2,449	2,206	243	1,749	1,547	202	700	659	42	U.S.A.
อื่น ๆ	16	10	7	15	9	6	1	1	1	Others

ตารางที่ 5 ประชากร จำแนกตามสัญชาติ เพศ และเขตการปกครอง (ต่อ)

Table 5 Population by nationality, sex and area (Contd.)

สัญชาติ	ประชากร Population			ในเขตเทศบาล Municipal area			นอกเขตเทศบาล Non-municipal area			Nationality
	รวม Total	ชาย Male	หญิง Female	รวม Total	ชาย Male	หญิง Female	รวม Total	ชาย Male	หญิง Female	
ยุโรป	20,270	15,917	4,353	13,191	10,909	2,281	7,079	5,007	2,072	Europe
เดนมาร์ก	580	574	6	438	437	1	141	136	5	Denmark
ฝรั่งเศส	2,361	2,057	304	1,299	1,221	78	1,062	836	226	France
ฟินแลนด์	154	130	23	10	6	4	144	125	19	Finland
เยอรมนี	3,091	2,726	365	2,059	1,898	161	1,032	828	204	Germany
อิตาลี	1,487	1,278	209	1,232	1,107	125	256	171	85	Italy
เนเธอร์แลนด์	633	494	139	430	427	3	203	67	136	Netherlands
นอร์เวย์	336	223	113	305	191	113	32	32	-	Norway
รัสเซีย	439	286	153	362	244	118	77	42	34	Russian Fedreation
สวิตเซอร์แลนด์	669	549	120	453	361	92	216	187	29	Switzerland
สวีเดน	1,766	1,445	321	1,174	991	183	593	454	139	Sweden
สหราชอาณาจักร	6,322	4,564	1,758	3,620	2,819	801	2,702	1,745	957	United Kingdom
อื่น ๆ	2,432	1,590	841	1,809	1,208	601	623	383	240	Others
แปซิฟิก	1,645	1,372	273	1,114	925	189	531	447	84	Pacific
ออสเตรเลีย	1,477	1,213	264	993	808	185	484	405	79	Australia
นิวซีแลนด์	161	156	4	122	117	4	39	39	0	New Zealand
อื่น ๆ	8	3	5	-	-	-	8	3	5	Others
แอฟริกา	450	366	84	334	281	54	115	85	30	Africa
แคเมอรูน	122	122	-	122	122	-	-	-	-	Cameroon
อียิปต์	-	-	-	-	-	-	-	-	-	Egypt
ไนจีเรีย	9	9	-	4	4	-	5	5	-	Nigeria
ซูดาน	66	47	18	47	47	-	18	-	18	Sudan
แอฟริกาใต้	145	137	8	79	78	1	66	59	7	South Africa
อื่น ๆ	108	51	58	82	30	53	26	21	5	Others
อื่น ๆ	542	255	287	204	57	147	338	198	140	Others
ไม่มีสัญชาติ	3,576	1,753	1,824	1,703	840	863	1,873	913	960	No nationality
ไม่ทราบ	59	15	44	2	-	2	57	15	42	Unknown

ตารางที่ 6 ประชากร จำแนกตามการมีชื่อในทะเบียนบ้าน เพศ และเขตการปกครอง

Table 6 Population by house-registration, sex and area

การมีชื่อในทะเบียนบ้าน	ประชากร Population			ในเขตเทศบาล Municipal area			นอกเขตเทศบาล Non-municipal area			House-registration
	รวม	ชาย	หญิง	รวม	ชาย	หญิง	รวม	ชาย	หญิง	
	Total	Male	Female	Total	Male	Female	Total	Male	Female	
ยอดรวม	8,871,002	4,391,060	4,479,942	2,970,176	1,438,797	1,531,379	5,900,826	2,952,263	2,948,563	Total
มีในบ้านที่อาศัยอยู่	7,086,473	3,470,710	3,615,763	2,009,513	958,112	1,051,401	5,076,960	2,512,598	2,564,362	Have in this household
มีอยู่อื่น										Have in other place
จังหวัดนี้	1,044,827	520,822	524,005	557,325	271,973	285,352	487,502	248,849	238,653	This province
จังหวัดอื่น	407,891	202,272	205,619	246,951	118,073	128,878	160,940	84,199	76,741	Other province
ไม่มีในประเทศไทย										Do not have in Thailand
แต่มีในประเทศอื่น	313,297	186,842	126,454	150,325	87,471	62,854	162,972	99,372	63,600	but in other country
ไม่มีที่ใดเลย	18,043	10,170	7,873	5,865	3,076	2,789	12,178	7,094	5,084	Not at all
ไม่ทราบ	471	244	227	197	93	104	274	151	123	Unknown

ตารางที่ 7 ประชากร จำแนกตามภาษาที่ใช้พูดในครัวเรือน เพศ และเขตการปกครอง

Table 7 Population by usual languages spoken at home, sex and area

ภาษาที่ใช้พูด ในครัวเรือน	ประชากร Population			ในเขตเทศบาล Municipal area			นอกเขตเทศบาล Non-municipal area			Usual languages spoken at home
	รวม	ชาย	หญิง	รวม	ชาย	หญิง	รวม	ชาย	หญิง	
	Total	Male	Female	Total	Male	Female	Total	Male	Female	
ยอดรวม	8,871,002	4,391,060	4,479,942	2,970,176	1,438,797	1,531,379	5,900,826	2,952,263	2,948,563	Total
ภาษาไทยภาษาเดียว	7,056,717	3,467,748	3,588,969	2,573,488	1,234,106	1,339,383	4,483,229	2,233,642	2,249,587	Only Thai Language
ภาษาไทยและภาษาอื่น	1,065,395	538,394	527,000	235,780	119,497	116,283	829,615	418,898	410,717	Thai and others languages
ภาษาอื่นอย่างเดียวน	748,890	384,917	363,973	160,908	85,194	75,714	587,982	299,723	288,259	Only others languages
ภาษาอื่นๆ ที่ใช้										Others languages
กระเหรี่ยง	3,637	1,868	1,770	458	238	220	3,180	1,630	1,550	Karen
ไทยจีน/ไทยเลย/ลาวเลย	3,922	1,987	1,936	626	264	362	3,297	1,723	1,574	Thaikueng
มอญ	7,794	4,588	3,206	1,114	659	455	6,680	3,930	2,751	Morn
ลาวครั้ง/ลาวซี้ครั้ง	4,817	2,439	2,378	1,396	696	699	3,421	1,743	1,678	Lao-krung
ม้ง/แม้ว	102	52	50	28	16	12	74	36	38	Hmong/Mea
ภาษาถิ่น	727	422	305	248	149	99	480	274	206	Local languages
มลายูถิ่น/นาคู/ยาวี	1,463,610	721,367	742,243	226,666	108,802	117,864	1,236,944	612,566	624,379	Malay/yawi
ภาษาพื้นเมืองและชาวเขาอื่นๆ	7,316	3,741	3,575	3,052	1,587	1,465	4,264	2,154	2,109	Dialect and others in Thailand
จีน	11,046	5,032	6,014	7,552	3,179	4,373	3,494	1,853	1,640	Chinese
พม่า	243,763	141,773	101,990	118,347	66,317	52,030	125,416	75,456	49,960	Burmeae
เวียดนาม/ญวน/แกว	583	282	301	417	209	208	166	73	93	Vietnam
ลาว	6,572	3,358	3,214	1,571	732	839	5,001	2,626	2,375	Lao
เขมร	3,362	1,810	1,552	1,787	879	908	1,575	931	644	Cambodia
เกาหลี	2,132	1,204	927	2,021	1,141	879	111	63	48	Korean
ญี่ปุ่น	739	404	336	513	262	251	227	142	85	Japanese
ตากาล็อก/ฟิลิปปินโน	1,035	478	558	901	404	497	134	74	60	Tagalog/Filipino
เบงกาลี/บังกาลี	458	324	134	379	280	99	79	45	35	Bengali/Banca Lee/Bangladesh
มาเลเซีย	1,221	867	355	305	141	164	917	726	191	Malaysia

ตารางที่ 7 ประชากร จำแนกตามภาษาที่ใช้พูดในครัวเรือน เพศ และเขตการปกครอง (ต่อ)

Table 7 Population by usual languages spoken at home, sex and area (Contd.)

ภาษาที่ใช้พูด ในครัวเรือน	ประชากร Population			ในเขตเทศบาล Municipal area			นอกเขตเทศบาล Non-municipal area			Usual languages spoken at home
	รวม	ชาย	หญิง	รวม	ชาย	หญิง	รวม	ชาย	หญิง	
	Total	Male	Female	Total	Male	Female	Total	Male	Female	
อินโดนีเซีย	59	38	21	54	33	21	5	5	-	Indonesia
อินเดีย/ฮินดี	875	495	380	778	424	355	97	71	26	Indai/Hindi
อาหรับ	1,668	949	719	1,278	751	527	389	198	192	Arub
ภาษาอื่นๆ ที่ใช้พูดในทวีปเอเชีย	2,213	1,329	885	1,744	1,059	685	469	269	200	Others language in Asia
อังกฤษ	34,325	21,286	13,040	21,127	13,464	7,663	13,198	7,822	5,377	English
เยอรมัน	1,045	858	186	844	744	100	201	114	86	German
กรีก	11	4	7	1	-	1	10	4	6	Greek
สเปน	22	21	1	22	21	1	-	-	-	Spanish
โปแลนด์ (โปแลนด์)	10	10	-	-	-	-	10	10	-	Polish
ปอร์ตุเกส	18	10	8	9	5	4	9	4	5	Portugal
รัสเซีย	43	25	18	11	6	6	32	19	13	Russian
สวีดิช	424	253	171	230	180	50	194	73	121	Swedish
ฟินแลนด์	34	23	11	-	-	-	34	23	11	Finnish
ฝรั่งเศส	965	717	248	845	619	226	120	98	22	French
เดนมาร์ก	84	72	11	65	54	11	18	18	-	Danish
อิตาลี	467	354	113	353	307	46	114	47	67	Italian
ฮังการี	-	-	-	-	-	-	-	-	-	Hungarian
เม็กซิกัน	32	16	16	7	4	3	25	12	13	Mexican
คิวบัน	4	2	1	-	-	-	4	2	1	Cuban
ภาษาอื่นๆ ที่ใช้พูดในทวีปยุโรป/ อเมริกา/ออสเตรเลีย	236	190	46	175	147	27	61	43	19	Others language in Europe, America, Australia
แอฟริกา	36	29	7	-	-	-	36	29	7	Africa
ภาษาอื่นๆ ที่ใช้พูด ในทวีปแอฟริกา	70	32	38	-	-	-	70	32	38	Others language in Africa

ตารางที่ 8 ประชากรอายุ 3 ปีขึ้นไป จำแนกตามระดับชั้นที่กำลังเรียน กลุ่มอายุ เพศ และเขตการปกครอง (ต่อ)

Table 8 Population 3 years of age and over by educational attendance, age group, sex and area (Contd.)

พื้นที่กำลังเรียน เพศ และเขตการปกครอง	รวม Total	กลุ่มอายุ Age group																	Educational attendance, sex and area
		3 - 5	6 - 11	12 - 14	15 - 17	18 - 21	22 - 24	25 - 29	30 - 34	35 - 39	40 - 44	45 - 49	50 - 54	55 - 59	60 - 64	65 - 69	70 ขึ้นไป and over		
ระดับอุดมศึกษา (สามัญ)	194,830	-	-	-	1,039	127,294	45,593	10,761	3,767	2,417	1,658	1,167	572	228	121	53	160	Higher level (General)	
อนุปริญญา	6,217	-	-	-	55	3,935	940	609	272	177	99	91	26	5	3	-	3	Diploma level	
ปริญญาตรี	178,653	-	-	-	984	123,029	41,519	7,309	2,280	1,371	950	594	317	138	45	35	83	Graduate level	
ปีที่ 1	50,176	-	-	-	984	45,089	2,082	925	432	267	201	113	53	15	11	3	1	1 st year	
ปีที่ 2	39,681	-	-	-	-	34,141	3,506	1,059	387	259	151	98	50	17	6	1	4	2 nd year	
ปีที่ 3	35,934	-	-	-	-	25,772	7,596	1,463	462	262	186	122	45	22	1	1	3	3 rd year	
ปีที่ 4	50,478	-	-	-	-	17,504	27,272	3,561	867	471	337	220	136	73	17	9	13	4 th year	
ปีที่ 5	950	-	-	-	-	34	792	107	12	3	2	-	-	-	-	-	-	5 th year	
ปีที่ 6	179	-	-	-	-	-	127	46	3	3	-	-	-	-	-	-	-	6 th year	
ไม่ทราบ	1,256	-	-	-	-	489	145	147	116	108	73	42	33	11	10	21	61	Unknown	
สูงกว่าปริญญาตรี	1,240	-	-	-	-	152	227	305	133	92	81	52	49	36	31	14	68	Upper higher level	
ปริญญาโท	8,117	-	-	-	-	177	2,837	2,341	959	707	473	394	142	41	38	4	5	Master degree	
สูงกว่าปริญญาโท	46	-	-	-	-	-	3	16	14	5	4	5	-	-	-	-	-	Upper master degree	
ปริญญาเอก	472	-	-	-	-	-	58	134	94	56	50	30	38	8	3	-	-	Doctorate degree	
สูงกว่าปริญญาเอก/ แพทย์เฉพาะทาง	85	-	-	-	-	-	10	47	16	9	1	2	-	-	-	-	-	Upper doctorate degree/ Special doctor	
ระดับอุดมศึกษา (อาชีวศึกษา)	32,393	-	-	-	803	27,703	2,582	671	287	168	79	52	28	7	8	2	4	Higher level (Vocational)	
ต่ำกว่าอนุปริญญา	651	-	-	-	59	592	-	-	-	-	-	-	-	-	-	-	-	Lower diploma level	
อนุปริญญา	31,742	-	-	-	744	27,111	2,582	671	287	168	79	52	28	7	8	2	4	Diploma level	
การศึกษาทางศาสนา	16,349	-	6	2,523	5,791	4,502	1,355	988	422	249	153	90	67	44	49	43	67	Religious education	
แผนกธรรม	1,209	-	6	52	71	158	155	202	179	95	85	44	41	24	28	30	39	Dharma	
แผนกบาลี	60	-	-	1	1	5	8	7	9	11	5	5	1	-	2	3	1	Pali	
ปอเนาะ	15,080	-	-	2,470	5,719	4,339	1,191	779	234	143	63	41	24	21	19	11	26	Pondok	
การศึกษาอื่น ๆ	923	-	-	6	14	264	74	137	37	90	97	103	52	17	5	5	21	Others education	
ไม่ทราบระดับการศึกษา	14,685	-	-	-	2,294	3,478	1,987	1,532	1,099	1,087	1,029	708	559	247	181	159	325	Unknown level of Ed.	
ไม่ทราบ	15,502	9,045	2,501	968	273	388	272	416	342	233	354	185	167	200	88	47	24	Unknown	

ตารางที่ 8 ประชากรอายุ 3 ปีขึ้นไป จำแนกตามระดับชั้นที่กำลังเรียน กลุ่มอายุ เพศ และเขตการปกครอง (ต่อ)

Table 8 Population 3 years of age and over by educational attendance, age group, sex and area (Contd.)

พื้นที่กำลังเรียน เพศ และเขตการปกครอง	รวม Total	กลุ่มอายุ Age group																	Educational attendance, sex and area
		3 - 5	6 - 11	12 - 14	15 - 17	18 - 21	22 - 24	25 - 29	30 - 34	35 - 39	40 - 44	45 - 49	50 - 54	55 - 59	60 - 64	65 - 69	70 ขึ้นไป and over		
ระดับอุดมศึกษา (สามัญ)	73,894	-	-	-	374	44,283	18,706	5,264	1,767	1,174	931	763	325	148	80	27	53	Higher level (General)	
อนุปริญญา	2,370	-	-	-	19	1,398	362	254	111	63	59	78	16	5	2	-	2	Diploma level	
ปริญญาตรี	67,164	-	-	-	355	42,710	16,991	3,964	1,181	706	559	355	185	89	22	18	30	Graduate level	
ปีที่ 1	18,271	-	-	-	355	15,800	1,035	474	229	143	117	69	27	11	9	1	-	1 st year	
ปีที่ 2	14,331	-	-	-	-	11,497	1,665	603	201	136	104	69	36	13	3	1	2	2 nd year	
ปีที่ 3	13,007	-	-	-	-	8,318	3,251	819	238	133	121	80	33	15	-	-	-	3 rd year	
ปีที่ 4	20,580	-	-	-	-	6,852	10,696	1,920	447	226	181	116	76	43	8	7	7	4 th year	
ปีที่ 5	307	-	-	-	-	6	244	55	3	-	1	-	-	-	-	-	-	5 th year	
ปีที่ 6	68	-	-	-	-	-	45	20	2	1	-	-	-	-	-	-	-	6 th year	
ไม่ทราบ	599	-	-	-	-	237	55	73	60	66	35	22	13	7	2	8	20	Unknown	
สูงกว่าปริญญาตรี	552	-	-	-	-	78	87	130	57	50	46	31	16	17	17	6	18	Upper higher level	
ปริญญาโท	3,537	-	-	-	-	97	1,242	849	358	318	248	277	80	29	35	3	3	Master degree	
สูงกว่าปริญญาโท	22	-	-	-	-	-	-	5	6	2	4	5	-	-	-	-	-	Upper master degree	
ปริญญาเอก	217	-	-	-	-	-	23	43	47	33	15	17	28	8	3	-	-	Doctorate degree	
สูงกว่าปริญญาเอก/ แพทย์เฉพาะทาง	32	-	-	-	-	-	2	18	8	2	-	2	-	-	-	-	-	Upper doctorate degree/ Special doctor	
ระดับอุดมศึกษา (อาชีวศึกษา)	16,460	-	-	-	403	13,917	1,455	383	146	73	37	25	11	5	5	-	1	Higher level (Vocational)	
ต่ำกว่าอนุปริญญา	219	-	-	-	22	197	-	-	-	-	-	-	-	-	-	-	-	Lower diploma level	
อนุปริญญา	16,242	-	-	-	381	13,721	1,455	383	146	73	37	25	11	5	5	-	1	Diploma level	
การศึกษาทางศาสนา	11,321	-	6	1,830	4,117	2,960	927	719	269	131	106	53	48	24	40	39	54	Religious education	
แผนกธรรม	926	-	6	52	71	135	111	141	106	55	62	34	36	22	25	30	39	Dharma	
แผนกบาลี	58	-	-	1	1	5	7	7	9	11	5	5	1	-	2	3	1	Pali	
ปอเนาะ	10,336	-	-	1,777	4,045	2,820	809	571	153	65	39	14	10	2	13	6	14	Pondok	
การศึกษาอื่น ๆ	470	-	-	5	11	154	30	58	23	37	51	52	30	9	2	1	7	Others education	
ไม่ทราบระดับการศึกษา	7,912	-	-	-	1,235	1,965	1,025	804	630	495	559	401	320	141	104	66	168	Unknown level of Ed.	
ไม่ทราบ	8,235	4,618	1,503	443	123	210	161	282	195	124	263	73	54	63	68	47	7	Unknown	

ตารางที่ 8 ประชากรอายุ 3 ปีขึ้นไป จำแนกตามระดับชั้นที่กำลังเรียน กลุ่มอายุ เพศ และเขตการปกครอง (ต่อ)

Table 8 Population 3 years of age and over by educational attendance, age group, sex and area (Contd.)

พื้นที่กำลังเรียน เพศ และเขตการปกครอง	รวม Total	กลุ่มอายุ Age group																Educational attendance, sex and area
		3 - 5	6 - 11	12 - 14	15 - 17	18 - 21	22 - 24	25 - 29	30 - 34	35 - 39	40 - 44	45 - 49	50 - 54	55 - 59	60 - 64	65 - 69	70 ขึ้นไป and over	
ระดับอุดมศึกษา (สามัญ)	120,936	-	-	-	665	83,011	26,887	5,497	1,999	1,244	727	404	247	80	41	26	107	Higher level (General)
อนุปริญญา	3,847	-	-	-	36	2,538	578	355	160	115	40	13	10	-	1	-	1	Diploma level
ปริญญาตรี	111,489	-	-	-	629	80,319	24,528	3,344	1,099	666	391	239	131	49	23	17	53	Graduate level
ปีที่ 1	31,905	-	-	-	629	29,288	1,047	451	203	123	84	44	26	4	1	1	1	1 st year
ปีที่ 2	25,350	-	-	-	-	22,645	1,841	456	186	123	48	29	14	4	3	-	3	2 nd year
ปีที่ 3	22,928	-	-	-	-	17,455	4,345	644	224	129	64	42	12	7	1	1	3	3 rd year
ปีที่ 4	29,897	-	-	-	-	10,652	16,575	1,641	420	244	155	104	60	30	9	2	5	4 th year
ปีที่ 5	642	-	-	-	-	28	548	53	10	3	1	-	-	-	-	-	-	5 th year
ปีที่ 6	110	-	-	-	-	-	82	26	1	1	-	-	-	-	-	-	-	6 th year
ไม่ทราบ	657	-	-	-	-	252	90	74	55	42	39	20	19	4	8	12	40	Unknown
สูงกว่าปริญญาตรี	687	-	-	-	-	74	141	175	76	41	35	21	33	19	14	8	50	Upper higher level
ปริญญาโท	4,581	-	-	-	-	80	1,595	1,492	601	389	225	117	62	12	3	2	2	Master degree
สูงกว่าปริญญาโท	24	-	-	-	-	-	3	11	8	3	-	-	-	-	-	-	-	Upper master degree
ปริญญาเอก	254	-	-	-	-	-	35	91	47	23	35	13	11	-	-	-	-	Doctorate degree
สูงกว่าปริญญาเอก/ แพทย์เฉพาะทาง	53	-	-	-	-	-	8	29	8	6	1	-	-	-	-	-	-	Upper doctorate degree/ Special doctor
ระดับอุดมศึกษา (อาชีวศึกษา)	15,933	-	-	-	400	13,786	1,128	288	141	94	42	28	17	2	3	2	2	Higher level (Vocational)
ต่ำกว่าอนุปริญญา	432	-	-	-	37	396	-	-	-	-	-	-	-	-	-	-	-	Lower diploma level
อนุปริญญา	15,500	-	-	-	363	13,390	1,128	288	141	94	42	28	17	2	3	2	2	Diploma level
การศึกษาทางศาสนา	5,028	-	-	693	1,675	1,542	428	268	154	119	47	37	19	20	9	5	12	Religious education
แผนกธรรม	283	-	-	-	-	24	44	60	72	40	23	10	5	2	3	-	-	Dharma
แผนกบาลี	1	-	-	-	-	-	1	-	-	-	-	-	-	-	-	-	-	Pali
ปอเนาะ	4,743	-	-	693	1,675	1,518	383	208	81	79	24	27	14	18	6	5	12	Pondok
การศึกษาอื่น ๆ	453	-	-	1	4	110	45	79	14	53	46	51	22	8	2	4	14	Others education
ไม่ทราบระดับการศึกษา	6,773	-	-	-	1,058	1,514	962	729	470	592	470	307	239	105	77	93	157	Unknown level of Ed.
ไม่ทราบ	7,267	4,427	998	525	149	178	111	134	147	109	92	112	113	137	19	-	17	Unknown

ตารางที่ 8 ประชากรอายุ 3 ปีขึ้นไป จำแนกตามระดับชั้นที่กำลังเรียน กลุ่มอายุ เพศ และเขตการปกครอง (ต่อ)

Table 8 Population 3 years of age and over by educational attendance, age group, sex and area (Contd.)

พื้นที่กำลังเรียน เพศ และเขตการปกครอง	รวม Total	กลุ่มอายุ Age group																	Educational attendance, sex and area
		3 - 5	6 - 11	12 - 14	15 - 17	18 - 21	22 - 24	25 - 29	30 - 34	35 - 39	40 - 44	45 - 49	50 - 54	55 - 59	60 - 64	65 - 69	70 ขึ้นไป and over		
ระดับอุดมศึกษา (สามัญ)	110,633	-	-	-	618	73,639	25,819	5,715	1,767	1,124	757	647	289	116	67	26	48	Higher level (General)	
อนุปริญญา	1,491	-	-	-	29	905	208	156	59	36	22	64	9	3	-	-	1	Diploma level	
ปริญญาตรี	103,258	-	-	-	590	72,666	23,734	3,715	1,039	592	397	251	144	66	20	15	31	Graduate level	
ปีที่ 1	28,596	-	-	-	590	26,087	992	429	195	129	91	43	25	5	7	1	1	1 st year	
ปีที่ 2	24,824	-	-	-	-	21,929	1,951	499	182	116	64	43	27	6	2	-	4	2 nd year	
ปีที่ 3	22,059	-	-	-	-	16,600	4,206	755	212	113	72	60	21	15	1	-	3	3 rd year	
ปีที่ 4	26,598	-	-	-	-	7,924	15,799	1,875	419	213	159	93	62	36	8	3	7	4 th year	
ปีที่ 5	717	-	-	-	-	28	612	70	6	1	-	-	-	-	-	-	-	5 th year	
ปีที่ 6	160	-	-	-	-	-	120	38	3	-	-	-	-	-	-	-	-	6 th year	
ไม่ทราบ	305	-	-	-	-	98	54	49	23	19	11	11	9	3	1	11	16	Unknown	
สูงกว่าปริญญาตรี	411	-	-	-	-	30	92	105	37	38	27	22	22	14	6	8	11	Upper higher level	
ปริญญาโท	5,021	-	-	-	-	39	1,742	1,572	545	411	274	284	84	25	38	3	4	Master degree	
สูงกว่าปริญญาโท	22	-	-	-	-	-	1	11	4	2	2	2	-	-	-	-	-	Upper master degree	
ปริญญาเอก	359	-	-	-	-	-	35	114	68	40	37	22	30	8	3	-	-	Doctorate degree	
สูงกว่าปริญญาเอก/ แพทย์เฉพาะทาง	71	-	-	-	-	-	6	43	15	5	-	2	-	-	-	-	-	Upper doctorate degree/ Special doctor	
ระดับอุดมศึกษา (อาชีวศึกษา)	14,394	-	-	-	421	12,184	1,186	289	124	81	41	38	17	6	5	1	-	Higher level (Vocational)	
ต่ำกว่าอนุปริญญา	172	-	-	-	22	150	-	-	-	-	-	-	-	-	-	-	-	Lower diploma level	
อนุปริญญา	14,222	-	-	-	400	12,034	1,186	289	124	81	41	38	17	6	5	1	-	Diploma level	
การศึกษาทางศาสนา	2,236	-	6	340	609	450	189	197	153	92	71	43	25	13	20	12	16	Religious education	
แผนกธรรม	657	-	6	14	23	62	79	120	124	70	57	30	22	10	19	9	11	Dharma	
แผนกบาลี	40	-	-	1	1	2	4	4	7	8	5	4	-	-	2	2	-	Pali	
ปอเนาะ	1,539	-	-	326	585	385	106	72	21	14	8	10	3	3	-	1	5	Pondok	
การศึกษาอื่น ๆ	260	-	-	-	7	48	25	37	14	29	29	29	22	6	1	1	11	Others education	
ไม่ทราบระดับการศึกษา	4,348	-	-	-	589	902	649	398	378	286	339	220	266	90	35	75	122	Unknown level of Ed.	
ไม่ทราบ	7,437	4,049	1,510	430	58	138	144	249	216	129	157	84	76	82	49	47	18	Unknown	

ตารางที่ 8 ประชากรอายุ 3 ปีขึ้นไป จำแนกตามระดับชั้นที่กำลังเรียน กลุ่มอายุ เพศ และเขตการปกครอง (ต่อ)

Table 8 Population 3 years of age and over by educational attendance, age group, sex and area (Contd.)

พื้นที่กำลังเรียน เพศ และเขตการปกครอง	รวม Total	กลุ่มอายุ Age group																Educational attendance, sex and area
		3 - 5	6 - 11	12 - 14	15 - 17	18 - 21	22 - 24	25 - 29	30 - 34	35 - 39	40 - 44	45 - 49	50 - 54	55 - 59	60 - 64	65 - 69	70 ขึ้นไป and over	
ระดับอุดมศึกษา (สามัญ)	40,076	-	-	-	229	24,130	10,406	2,808	850	528	407	425	139	77	48	14	17	Higher level (General)
อนุปริญญา	619	-	-	-	10	344	92	63	24	9	12	57	3	3	-	-	1	Diploma level
ปริญญาตรี	36,991	-	-	-	219	23,750	9,579	2,068	549	315	237	136	69	42	9	8	10	Graduate level
ปีที่ 1	10,033	-	-	-	219	8,798	525	232	107	70	42	21	8	3	6	1	-	1 st year
ปีที่ 2	8,499	-	-	-	-	6,999	952	295	92	63	45	28	17	4	2	-	2	2 nd year
ปีที่ 3	7,814	-	-	-	-	5,133	1,933	449	119	64	56	38	13	10	-	-	-	3 rd year
ปีที่ 4	10,241	-	-	-	-	2,781	5,925	1,017	217	109	90	44	28	24	2	1	4	4 th year
ปีที่ 5	234	-	-	-	-	6	190	37	1	-	-	-	-	-	-	-	-	5 th year
ปีที่ 6	58	-	-	-	-	-	40	16	2	-	-	-	-	-	-	-	-	6 th year
ไม่ทราบ	112	-	-	-	-	33	14	22	10	9	4	5	3	1	-	6	4	Unknown
สูงกว่าปริญญาตรี	200	-	-	-	-	19	44	57	16	16	12	15	8	7	-	4	4	Upper higher level
ปริญญาโท	2,066	-	-	-	-	17	673	565	215	165	135	203	37	17	35	2	3	Master degree
สูงกว่าปริญญาโท	11	-	-	-	-	-	-	3	3	2	2	2	-	-	-	-	-	Upper master degree
ปริญญาเอก	163	-	-	-	-	-	17	36	37	22	9	9	22	8	3	-	-	Doctorate degree
สูงกว่าปริญญาเอก/ แพทย์เฉพาะทาง	26	-	-	-	-	-	2	16	7	-	-	2	-	-	-	-	-	Upper doctorate degree/ Special doctor
ระดับอุดมศึกษา (อาชีวศึกษา)	7,544	-	-	-	219	6,301	708	168	70	31	17	17	6	4	2	-	-	Higher level (Vocational)
ต่ำกว่าอนุปริญญา	67	-	-	-	3	64	-	-	-	-	-	-	-	-	-	-	-	Lower diploma level
อนุปริญญา	7,476	-	-	-	216	6,237	708	168	70	31	17	17	6	4	2	-	-	Diploma level
การศึกษาทางศาสนา	1,474	-	6	269	444	283	105	114	71	44	42	25	20	9	17	11	15	Religious education
แผนกธรรม	374	-	6	14	23	38	35	60	52	30	34	20	17	9	16	9	11	Dharma
แผนกบาลี	40	-	-	1	1	2	4	4	7	8	5	4	-	-	2	2	-	Pali
ปอเนาะ	1,060	-	-	254	420	242	66	50	11	6	2	1	3	-	-	-	4	Pondok
การศึกษาอื่น ๆ	114	-	-	-	5	26	12	18	9	12	6	10	10	3	-	-	4	Others education
ไม่ทราบระดับการศึกษา	2,179	-	-	-	290	466	191	210	266	139	171	92	176	68	18	15	75	Unknown level of Ed.
ไม่ทราบ	4,276	2,000	1,060	185	23	91	110	210	165	94	120	48	32	37	49	47	5	Unknown

ตารางที่ 8 ประชากรอายุ 3 ปีขึ้นไป จำแนกตามระดับชั้นที่กำลังเรียน กลุ่มอายุ เพศ และเขตการปกครอง (ต่อ)

Table 8 Population 3 years of age and over by educational attendance, age group, sex and area (Contd.)

พื้นที่กำลังเรียน เพศ และเขตการปกครอง	รวม Total	กลุ่มอายุ Age group																	Educational attendance, sex and area
		3 - 5	6 - 11	12 - 14	15 - 17	18 - 21	22 - 24	25 - 29	30 - 34	35 - 39	40 - 44	45 - 49	50 - 54	55 - 59	60 - 64	65 - 69	70 ขึ้นไป and over		
ระดับอุดมศึกษา (สามัญ)	70,557	-	-	-	390	49,509	15,413	2,908	917	596	351	222	149	39	19	13	30	Higher level (General)	
อนุปริญญา	872	-	-	-	19	560	116	93	34	28	10	6	5	-	-	-	-	Diploma level	
ปริญญาตรี	66,267	-	-	-	371	48,916	14,155	1,647	490	276	160	115	75	24	10	7	22	Graduate level	
ปีที่ 1	18,563	-	-	-	371	17,288	467	196	88	59	49	22	17	3	1	-	1	1 st year	
ปีที่ 2	16,325	-	-	-	-	14,930	999	204	90	52	19	15	10	2	-	-	3	2 nd year	
ปีที่ 3	14,245	-	-	-	-	11,467	2,273	306	93	50	16	22	8	5	1	-	3	3 rd year	
ปีที่ 4	16,357	-	-	-	-	5,144	9,875	858	202	104	69	49	34	12	6	1	3	4 th year	
ปีที่ 5	482	-	-	-	-	23	422	33	4	1	-	-	-	-	-	-	-	5 th year	
ปีที่ 6	102	-	-	-	-	-	80	22	1	-	-	-	-	-	-	-	-	6 th year	
ไม่ทราบ	193	-	-	-	-	64	41	28	12	10	7	6	7	1	1	6	12	Unknown	
สูงกว่าปริญญาตรี	210	-	-	-	-	12	48	47	21	23	15	6	14	7	6	4	7	Upper higher level	
ปริญญาโท	2,956	-	-	-	-	22	1,069	1,007	330	246	139	81	46	9	3	2	1	Master degree	
สูงกว่าปริญญาโท	11	-	-	-	-	-	1	9	1	-	-	-	-	-	-	-	-	Upper master degree	
ปริญญาเอก	196	-	-	-	-	-	18	78	32	18	27	13	8	-	-	-	-	Doctorate degree	
สูงกว่าปริญญาเอก/ แพทย์เฉพาะทาง	45	-	-	-	-	-	4	27	8	5	-	-	-	-	-	-	-	Upper doctorate degree/ Special doctor	
ระดับอุดมศึกษา (อาชีวศึกษา)	6,851	-	-	-	203	5,883	478	121	54	50	24	21	11	2	3	1	-	Higher level (Vocational)	
ต่ำกว่าอนุปริญญา	105	-	-	-	19	86	-	-	-	-	-	-	-	-	-	-	-	Lower diploma level	
อนุปริญญา	6,746	-	-	-	184	5,797	478	121	54	50	24	21	11	2	3	1	-	Diploma level	
การศึกษาทางศาสนา	762	-	-	72	165	166	84	83	82	48	30	19	5	4	3	1	1	Religious education	
แผนกธรรม	283	-	-	-	-	24	44	60	72	40	23	10	5	2	3	-	-	Dharma	
แผนกบาลี	-	-	-	-	-	-	-	-	-	-	-	-	-	-	-	-	-	Pali	
ปอเนาะ	479	-	-	72	165	143	40	22	10	8	6	9	-	3	-	1	1	Pondok	
การศึกษาอื่น ๆ	146	-	-	-	2	22	13	19	5	18	23	19	12	3	1	1	8	Others education	
ไม่ทราบระดับการศึกษา	2,169	-	-	-	299	436	458	189	112	148	167	127	91	21	16	60	47	Unknown level of Ed.	
ไม่ทราบ	3,161	2,049	450	245	35	47	34	39	52	35	37	36	44	45	-	-	13	Unknown	

ตารางที่ 8 ประชากรอายุ 3 ปีขึ้นไป จำแนกตามระดับชั้นที่กำลังเรียน กลุ่มอายุ เพศ และเขตการปกครอง (ต่อ)

Table 8 Population 3 years of age and over by educational attendance, age group, sex and area (Contd.)

พื้นที่กำลังเรียน เพศ และเขตการปกครอง	รวม Total	กลุ่มอายุ Age group																Educational attendance, sex and area
		3 - 5	6 - 11	12 - 14	15 - 17	18 - 21	22 - 24	25 - 29	30 - 34	35 - 39	40 - 44	45 - 49	50 - 54	55 - 59	60 - 64	65 - 69	70 ขึ้นไป and over	
ระดับอุดมศึกษา (สามัญ)	84,197	-	-	-	421	53,655	19,774	5,045	1,999	1,293	901	520	283	112	55	27	112	Higher level (General)
อนุปริญญา	4,726	-	-	-	26	3,031	732	453	213	141	77	27	18	2	3	-	2	Diploma level
ปริญญาตรี	75,395	-	-	-	394	50,363	17,785	3,594	1,241	780	554	343	173	72	26	20	51	Graduate level
ปีที่ 1	21,580	-	-	-	394	19,002	1,090	496	236	138	110	69	29	9	4	1	-	1 st year
ปีที่ 2	14,857	-	-	-	-	12,212	1,555	560	205	143	87	55	23	11	4	1	-	2 nd year
ปีที่ 3	13,876	-	-	-	-	9,173	3,390	708	251	148	114	61	24	6	-	1	-	3 rd year
ปีที่ 4	23,880	-	-	-	-	9,579	11,472	1,686	448	258	178	126	74	37	9	6	6	4 th year
ปีที่ 5	233	-	-	-	-	6	180	37	7	1	2	-	-	-	-	-	-	5 th year
ปีที่ 6	18	-	-	-	-	-	7	8	-	3	-	-	-	-	-	-	-	6 th year
ไม่ทราบ	952	-	-	-	-	392	91	98	93	89	63	31	23	8	8	9	45	Unknown
สูงกว่าปริญญาตรี	829	-	-	-	-	122	135	201	96	53	54	30	27	23	26	6	57	Upper higher level
ปริญญาโท	3,096	-	-	-	-	138	1,094	769	414	296	199	110	58	15	-	1	1	Master degree
สูงกว่าปริญญาโท	24	-	-	-	-	-	1	5	10	3	2	2	-	-	-	-	-	Upper master degree
ปริญญาเอก	113	-	-	-	-	-	23	20	25	16	13	7	8	-	-	-	-	Doctorate degree
สูงกว่าปริญญาเอก/ แพทย์เฉพาะทาง	14	-	-	-	-	-	4	4	1	3	1	-	-	-	-	-	-	Upper doctorate degree/ Special doctor
ระดับอุดมศึกษา (อาชีวศึกษา)	17,999	-	-	-	381	15,519	1,396	381	163	87	37	14	10	1	2	1	4	Higher level (Vocational)
ต่ำกว่าอนุปริญญา	479	-	-	-	37	442	-	-	-	-	-	-	-	-	-	-	-	Lower diploma level
อนุปริญญา	17,520	-	-	-	344	15,077	1,396	381	163	87	37	14	10	1	2	1	4	Diploma level
การศึกษาทางศาสนา	14,113	-	-	2,183	5,182	4,052	1,166	791	269	158	82	46	42	31	28	31	50	Religious education
แผนกธรรม	552	-	-	39	48	96	76	81	54	26	28	14	19	13	10	20	28	Dharma
แผนกบาลี	19	-	-	-	-	2	5	3	2	2	-	1	1	-	-	1	1	Pali
ปอเนาะ	13,541	-	-	2,144	5,135	3,954	1,085	707	213	130	54	31	22	18	19	9	21	Pondok
การศึกษาอื่น ๆ	663	-	-	6	8	216	49	101	22	60	68	74	31	11	4	4	10	Others education
ไม่ทราบระดับการศึกษา	10,338	-	-	-	1,705	2,576	1,339	1,134	722	801	690	489	292	157	147	83	203	Unknown level of Ed.
ไม่ทราบ	8,065	4,996	991	538	215	250	128	167	126	103	197	100	91	118	39	-	6	Unknown

ตารางที่ 8 ประชากรอายุ 3 ปีขึ้นไป จำแนกตามระดับชั้นที่กำลังเรียน กลุ่มอายุ เพศ และเขตการปกครอง (ต่อ)

Table 8 Population 3 years of age and over by educational attendance, age group, sex and area (Contd.)

พื้นที่กำลังเรียน เพศ และเขตการปกครอง	รวม Total	กลุ่มอายุ Age group																Educational attendance, sex and area
		3 - 5	6 - 11	12 - 14	15 - 17	18 - 21	22 - 24	25 - 29	30 - 34	35 - 39	40 - 44	45 - 49	50 - 54	55 - 59	60 - 64	65 - 69	70 ขึ้นไป and over	
ระดับอุดมศึกษา (สามัญ)	33,818	-	-	-	145	20,153	8,300	2,456	917	646	524	339	185	72	32	13	35	Higher level (General)
อนุปริญญา	1,751	-	-	-	9	1,053	270	191	87	54	47	20	13	2	2	-	1	Diploma level
ปริญญาตรี	30,173	-	-	-	136	18,960	7,412	1,897	632	390	322	219	117	47	13	9	20	Graduate level
ปีที่ 1	8,238	-	-	-	136	7,002	510	242	122	73	75	48	19	8	4	-	-	1 st year
ปีที่ 2	5,832	-	-	-	-	4,498	713	308	109	73	59	41	19	9	1	1	-	2 nd year
ปีที่ 3	5,193	-	-	-	-	3,185	1,318	370	119	69	65	42	20	5	-	-	-	3 rd year
ปีที่ 4	10,340	-	-	-	-	4,071	4,772	904	230	117	91	72	48	19	6	5	3	4 th year
ปีที่ 5	73	-	-	-	-	-	53	17	1	-	1	-	-	-	-	-	-	5 th year
ปีที่ 6	10	-	-	-	-	-	5	4	-	1	-	-	-	-	-	-	-	6 th year
ไม่ทราบ	488	-	-	-	-	204	41	52	50	57	31	16	11	5	2	3	16	Unknown
สูงกว่าปริญญาตรี	352	-	-	-	-	59	43	73	41	34	34	15	7	10	17	3	14	Upper higher level
ปริญญาโท	1,471	-	-	-	-	80	569	284	143	154	113	74	42	12	-	1	-	Master degree
สูงกว่าปริญญาโท	11	-	-	-	-	-	-	2	4	-	2	2	-	-	-	-	-	Upper master degree
ปริญญาเอก	54	-	-	-	-	-	7	7	10	11	6	7	6	-	-	-	-	Doctorate degree
สูงกว่าปริญญาเอก/ แพทย์เฉพาะทาง	6	-	-	-	-	-	-	2	1	2	-	-	-	-	-	-	-	Upper doctorate degree/ Special doctor
ระดับอุดมศึกษา (อาชีวศึกษา)	8,917	-	-	-	184	7,616	746	215	77	42	19	8	5	1	2	-	1	Higher level (Vocational)
ต่ำกว่าอนุปริญญา	151	-	-	-	19	132	-	-	-	-	-	-	-	-	-	-	-	Lower diploma level
อนุปริญญา	8,766	-	-	-	165	7,484	746	215	77	42	19	8	5	1	2	-	1	Diploma level
การศึกษาทางศาสนา	9,846	-	-	1,561	3,672	2,677	822	605	198	87	64	28	28	16	23	28	39	Religious education
แผนกธรรม	552	-	-	39	48	96	76	81	54	26	28	14	19	13	10	20	28	Dharma
แผนกบาลี	18	-	-	-	-	2	4	3	2	2	-	1	1	-	-	1	1	Pali
ปอเนาะ	9,277	-	-	1,523	3,625	2,578	743	521	141	59	37	13	7	2	13	6	10	Pondok
การศึกษาอื่น ๆ	356	-	-	5	6	128	18	40	14	25	44	42	20	6	2	1	4	Others education
ไม่ทราบระดับการศึกษา	5,734	-	-	-	946	1,498	834	594	364	357	388	308	144	73	85	50	93	Unknown level of Ed.
ไม่ทราบ	3,960	2,618	442	258	101	120	51	73	30	29	143	25	22	26	19	-	2	Unknown

ตารางที่ 8 ประชากรอายุ 3 ปีขึ้นไป จำแนกตามระดับชั้นที่กำลังเรียน กลุ่มอายุ เพศ และเขตการปกครอง (ต่อ)

Table 8 Population 3 years of age and over by educational attendance, age group, sex and area (Contd.)

พื้นที่กำลังเรียน เพศ และเขตการปกครอง	รวม Total	กลุ่มอายุ Age group																	Educational attendance, sex and area
		3 - 5	6 - 11	12 - 14	15 - 17	18 - 21	22 - 24	25 - 29	30 - 34	35 - 39	40 - 44	45 - 49	50 - 54	55 - 59	60 - 64	65 - 69	70 ขึ้นไป and over		
ระดับอุดมศึกษา (สามัญ)	50,380	-	-	-	276	33,502	11,474	2,589	1,082	647	376	182	98	40	23	14	77	Higher level (General)	
อนุปริญญา	2,975	-	-	-	17	1,977	462	262	126	87	30	7	5	-	1	-	1	Diploma level	
ปริญญาตรี	45,222	-	-	-	259	31,404	10,373	1,697	609	389	232	124	56	25	13	10	32	Graduate level	
ปีที่ 1	13,342	-	-	-	259	12,000	580	255	115	64	35	22	10	1	-	1	-	1 st year	
ปีที่ 2	9,025	-	-	-	-	7,715	842	252	96	70	28	14	4	1	3	-	-	2 nd year	
ปีที่ 3	8,683	-	-	-	-	5,988	2,072	338	132	79	49	20	4	1	-	1	-	3 rd year	
ปีที่ 4	13,540	-	-	-	-	5,508	6,701	782	218	140	86	54	26	18	3	1	3	4 th year	
ปีที่ 5	160	-	-	-	-	6	127	20	6	1	1	-	-	-	-	-	-	5 th year	
ปีที่ 6	8	-	-	-	-	-	2	5	-	1	-	-	-	-	-	-	-	6 th year	
ไม่ทราบ	464	-	-	-	-	188	50	46	43	33	32	15	12	3	7	7	29	Unknown	
สูงกว่าปริญญาตรี	477	-	-	-	-	63	92	128	54	19	20	15	19	12	8	3	43	Upper higher level	
ปริญญาโท	1,625	-	-	-	-	58	526	485	271	143	86	36	16	3	-	-	1	Master degree	
สูงกว่าปริญญาโท	13	-	-	-	-	-	1	2	6	3	-	-	-	-	-	-	-	Upper master degree	
ปริญญาเอก	58	-	-	-	-	-	16	12	16	5	7	-	2	-	-	-	-	Doctorate degree	
สูงกว่าปริญญาเอก/ แพทย์เฉพาะทาง	8	-	-	-	-	-	4	2	-	1	1	-	-	-	-	-	-	Upper doctorate degree/ Special doctor	
ระดับอุดมศึกษา (อาชีวศึกษา)	9,082	-	-	-	197	7,903	650	167	87	44	18	7	5	-	-	1	2	Higher level (Vocational)	
ต่ำกว่าอนุปริญญา	328	-	-	-	18	310	-	-	-	-	-	-	-	-	-	-	-	Lower diploma level	
อนุปริญญา	8,754	-	-	-	179	7,593	650	167	87	44	18	7	5	-	-	1	2	Diploma level	
การศึกษาทางศาสนา	4,266	-	-	622	1,510	1,376	344	186	71	71	18	19	14	16	6	3	11	Religious education	
แผนกธรรม	-	-	-	-	-	-	-	-	-	-	-	-	-	-	-	-	-	Dharma	
แผนกบาลี	1	-	-	-	-	-	1	-	-	-	-	-	-	-	-	-	-	Pali	
ปอเนาะ	4,265	-	-	622	1,510	1,376	343	186	71	71	18	19	14	16	6	3	11	Pondok	
การศึกษาอื่น ๆ	307	-	-	1	2	88	31	61	8	35	24	31	11	5	1	2	6	Others education	
ไม่ทราบระดับการศึกษา	4,604	-	-	-	759	1,078	505	540	358	444	302	180	148	84	61	33	110	Unknown level of Ed.	
ไม่ทราบ	4,106	2,378	549	280	114	130	77	95	96	74	55	76	69	91	19	-	4	Unknown	

ตารางที่ 9 ประชากรอายุ 3 ปีขึ้นไป จำแนกตามระดับชั้นที่เรียนสำเร็จ กลุ่มอายุ เพศ และเขตการปกครอง

Table 9 Population 3 years of age and over by educational attainment, age group, sex and area

พื้นที่เรียนสำเร็จ เพศ และเขตการปกครอง	รวม Total	กลุ่มอายุ Age group																	Educational attainment, sex and area
		3 - 5	6 - 11	12 - 14	15 - 17	18 - 21	22 - 24	25 - 29	30 - 34	35 - 39	40 - 44	45 - 49	50 - 54	55 - 59	60 - 64	65 - 69	70 ขึ้นไป and over		
ยอดรวม	8,523,610	381,013	779,972	453,001	429,245	581,545	403,503	717,248	732,372	741,073	709,151	635,165	514,508	399,061	312,871	228,149	505,733	Total	
ไม่มีการศึกษา	628,091	264,057	24,428	2,358	5,229	19,196	16,710	34,744	28,527	19,914	13,132	17,559	19,597	19,842	22,743	22,506	97,548	No education	
มีการศึกษา ชั้นที่เรียนสำเร็จ	7,895,076	116,956	755,543	450,636	424,010	562,345	386,783	682,487	703,828	721,142	695,929	617,579	494,879	379,207	290,027	205,591	408,134	Educational attainment Grade of school attainment	
ก่อนประถมศึกษา	320,624	116,878	199,846	34	123	136	109	212	262	319	408	509	361	306	311	231	579	Less than elementary level	
ระดับประถมศึกษา	4,118,341	-	555,467	274,755	55,756	108,048	90,655	177,171	260,038	363,006	411,669	391,641	347,275	301,462	241,951	174,954	364,493	Elementary level	
ประถมปีที่ 1	140,612	-	131,249	64	186	263	216	433	570	539	761	712	703	591	661	740	2,924	Pratom 1	
ประถมปีที่ 2	196,080	-	130,665	412	846	1,668	1,566	2,980	3,533	4,435	5,517	5,675	5,260	5,046	5,593	5,135	17,750	Pratom 2	
ประถมปีที่ 3	180,827	-	131,674	1,409	959	2,023	1,698	3,184	3,521	3,792	4,382	3,787	3,657	3,347	3,614	3,521	10,259	Pratom 3	
ประถมปีที่ 4	1,684,489	-	123,697	6,855	2,620	6,782	6,718	15,564	27,897	47,471	114,317	208,362	241,088	228,114	199,049	146,102	309,853	Pratom 4	
ประถมปีที่ 5	181,052	-	35,921	116,983	1,271	2,059	1,712	3,029	3,509	4,257	4,646	3,406	1,836	1,193	526	254	450	Pratom 5	
ประถมปีที่ 6	1,734,795	-	2,260	149,031	49,870	95,247	78,738	151,971	220,965	302,474	281,997	169,660	94,670	63,114	32,474	19,155	23,168	Pratom 6	
ไม่ทราบชั้น	486	-	-	1	4	5	7	10	42	38	49	40	61	57	35	48	89	Unknown	
ระดับมัธยมศึกษา	2,271,187	-	-	174,856	363,785	323,124	165,691	284,629	250,757	222,192	179,886	128,483	78,657	38,643	25,727	17,601	17,156	Secondary education	
มัธยมศึกษาตอนต้น	1,262,940	-	-	174,856	251,654	122,214	87,181	142,479	126,089	120,272	91,302	60,882	37,755	19,833	13,573	7,401	7,449	Lower secondary level	
มัธยมศึกษาปีที่ 1	146,306	-	-	129,252	8,387	1,975	888	1,188	744	683	605	990	598	362	245	149	238	Matayom 1	
มัธยมศึกษาปีที่ 2	165,675	-	-	41,999	100,046	6,794	3,116	3,942	2,564	2,244	1,665	1,089	672	348	395	288	513	Matayom 2	
มัธยมศึกษาปีที่ 3	950,898	-	-	3,603	143,219	113,438	83,176	137,346	122,771	117,336	89,025	58,800	36,484	19,118	12,929	6,961	6,693	Matayom 3	
ไม่ทราบชั้น	61	-	-	1	3	6	1	3	9	8	7	4	1	5	4	3	5	Unknown	
มัธยมศึกษาตอนปลาย	1,008,247	-	-	-	112,130	200,910	78,510	142,150	124,668	101,920	88,584	67,600	40,902	18,810	12,154	10,200	9,707	Upper secondary level	
สายสามัญ	774,249	-	-	-	88,611	156,322	59,857	109,803	96,503	80,749	67,031	46,375	27,889	13,916	9,912	8,782	8,500	General type	
มัธยมศึกษาปีที่ 4	80,467	-	-	-	63,441	6,790	1,244	1,738	1,465	1,116	1,033	1,018	759	568	430	347	518	Matayom 4	
มัธยมศึกษาปีที่ 5	81,186	-	-	-	22,149	47,312	1,319	1,471	1,058	801	861	2,475	1,816	620	438	358	510	Matayom 5	
มัธยมศึกษาปีที่ 6	607,525	-	-	-	2,991	101,853	56,873	105,836	93,114	77,997	64,606	42,514	25,044	12,520	8,812	7,980	7,388	Matayom 6	
ไม่ทราบชั้น	5,071	-	-	-	29	367	422	758	867	836	531	369	271	209	232	97	84	Unknown	
สายอาชีวศึกษา	233,998	-	-	-	23,520	44,588	18,653	32,347	28,166	21,171	21,553	21,225	13,012	4,894	2,243	1,418	1,208	Cert. of vocational	
ปีที่ 1	21,046	-	-	-	16,412	3,854	272	192	104	48	57	58	21	12	5	5	4	1 st year	
ปีที่ 2	29,402	-	-	-	5,687	15,684	1,174	1,664	1,249	889	865	907	669	300	124	96	96	2 nd year	
ปีที่ 3	181,622	-	-	-	1,420	24,949	17,039	30,170	26,511	20,018	20,385	20,004	12,152	4,525	2,075	1,298	1,077	3 rd year	
ไม่ทราบชั้น	1,928	-	-	-	1	102	169	321	303	215	245	257	170	57	38	18	32	Unknown	

ตารางที่ 9 ประชากรอายุ 3 ปีขึ้นไป จำแนกตามระดับชั้นที่เรียนสำเร็จ กลุ่มอายุ เพศ และเขตการปกครอง (ต่อ)

Table 9 Population 3 years of age and over by educational attainment, age group, sex and area (Contd.)

พื้นที่เรียนสำเร็จ เพศ และเขตการปกครอง	รวม Total	กลุ่มอายุ Age group																Educational attainment, sex and area
		3 - 5	6 - 11	12 - 14	15 - 17	18 - 21	22 - 24	25 - 29	30 - 34	35 - 39	40 - 44	45 - 49	50 - 54	55 - 59	60 - 64	65 - 69	70 ขึ้นไป and over	
ระดับอุดมศึกษา (สามัญ)	789,007	-	-	-	302	88,796	96,440	152,406	126,580	90,256	65,722	61,009	50,095	29,011	15,003	7,366	6,019	Higher level (General)
อนุปริญญา	43,885	-	-	-	54	3,566	3,817	7,285	7,035	5,443	4,552	4,596	2,953	1,810	1,084	801	888	Diploma level
ปริญญาตรี	699,518	-	-	-	246	85,167	91,460	139,139	112,410	77,407	55,013	50,114	41,596	24,221	12,224	6,041	4,477	Graduate level
ปีที่ 1	43,962	-	-	-	208	36,447	4,263	1,434	667	375	221	148	92	30	62	3	13	1 st year
ปีที่ 2	57,182	-	-	-	20	26,907	9,652	6,193	4,447	2,854	2,092	1,799	1,437	885	463	251	181	2 nd year
ปีที่ 3	57,000	-	-	-	16	18,260	29,066	5,044	1,681	966	697	540	387	186	83	39	35	3 rd year
ปีที่ 4	535,412	-	-	-	1	3,403	47,731	125,125	104,654	72,458	51,469	47,078	39,314	22,843	11,467	5,665	4,203	4 th year
ปีที่ 5	2,554	-	-	-	-	22	459	639	443	300	215	184	122	92	36	32	12	5 th year
ปีที่ 6	906	-	-	-	1	94	89	231	166	93	89	62	41	18	11	5	6	6 th year
ไม่ทราบ	2,502	-	-	-	-	34	201	473	352	361	231	303	203	168	102	47	27	Unknown
ปริญญาตรี	538,872	-	-	-	3	3,519	48,278	125,995	105,263	72,851	51,773	47,324	39,476	22,952	11,514	5,702	4,221	Bachelor degree
สูงกว่าปริญญาตรี	2,140	-	-	-	-	10	97	381	385	284	214	262	188	116	66	32	106	Upper higher level
ปริญญาโท	39,676	-	-	-	-	31	1,009	5,284	6,213	6,517	5,452	5,495	4,902	2,568	1,397	432	377	Master degree
สูงกว่าปริญญาโท	626	-	-	-	-	-	12	91	101	80	66	94	92	38	32	8	12	Upper master degree
ปริญญาเอก	2,424	-	-	-	-	4	23	128	299	393	334	345	309	212	188	41	147	Doctorate degree
สูงกว่าปริญญาเอก/ แพทย์เฉพาะทาง	738	-	-	-	2	19	23	98	138	131	91	101	56	45	11	12	12	Upper doctorate degree/ Special doctor
ระดับอุดมศึกษา (อาชีวศึกษา)	253,009	-	-	-	210	30,098	23,617	48,456	49,161	30,383	22,914	24,660	12,186	5,212	2,579	1,794	1,740	Higher level (Vocational)
ต่ำกว่าอนุปริญญา	8,084	-	-	-	40	654	605	1,060	1,099	1,087	1,044	813	619	362	261	145	294	Lower diploma level
อนุปริญญา	244,925	-	-	-	170	29,443	23,012	47,395	48,061	29,296	21,870	23,847	11,566	4,850	2,319	1,649	1,446	Diploma level
การศึกษาทางศาสนา	31,426	-	-	730	1,661	1,960	987	1,520	1,487	1,557	1,445	1,578	1,549	1,387	1,288	1,293	12,983	Religious education
แผนกธรรม	3,798	-	-	36	93	148	161	275	317	287	292	340	265	245	250	290	800	Dharma
แผนกบาลี	386	-	-	-	5	5	15	15	25	40	32	27	49	24	27	31	91	Pali
ปอเนาะ	27,242	-	-	694	1,563	1,807	811	1,229	1,145	1,230	1,121	1,211	1,235	1,119	1,011	972	12,092	Pondok
การศึกษาอื่น ๆ	1,306	-	-	5	13	54	44	92	90	139	169	151	138	101	100	61	150	Others education
ไม่ทราบระดับการศึกษา	110,176	78	230	256	2,161	10,129	9,241	18,001	15,453	13,290	13,715	9,548	4,618	3,084	3,068	2,291	5,013	Unknown level of Ed.
ไม่ทราบ	442	-	1	8	6	4	9	17	17	17	90	27	32	13	100	51	51	Unknown

ตารางที่ 9 ประชากรอายุ 3 ปีขึ้นไป จำแนกตามระดับชั้นที่เรียนสำเร็จ กลุ่มอายุ เพศ และเขตการปกครอง (ต่อ)

Table 9 Population 3 years of age and over by educational attainment, age group, sex and area (Contd.)

พื้นที่เรียนสำเร็จ เพศ และเขตการปกครอง	รวม Total	กลุ่มอายุ Age group																	Educational attainment, sex and area
		3 - 5	6 - 11	12 - 14	15 - 17	18 - 21	22 - 24	25 - 29	30 - 34	35 - 39	40 - 44	45 - 49	50 - 54	55 - 59	60 - 64	65 - 69	70 ขึ้นไป and over		
ชาย	4,212,683	195,619	401,995	231,569	217,307	290,656	206,226	363,465	365,181	365,080	348,800	311,816	250,143	191,122	148,268	106,945	218,492	Male	
ไม่มีการศึกษา	300,680	135,988	12,932	1,406	2,925	9,819	9,256	20,356	17,809	12,544	8,412	8,338	8,126	7,403	8,040	7,475	29,852	No education	
มีการศึกษา	3,911,722	59,631	389,062	230,156	214,376	280,837	196,968	343,102	347,367	352,533	340,310	303,468	242,008	183,711	140,151	99,422	188,619	Educational attainment	
ชั้นที่เรียนสำเร็จ																		Grade of school attainment	
ก่อนประถมศึกษา	165,280	59,589	103,813	22	71	82	55	114	143	156	198	237	148	147	145	117	241	Less than elementary level	
ระดับประถมศึกษา	2,015,190	-	285,181	143,982	37,415	67,500	54,647	99,846	131,208	173,737	191,913	181,267	157,229	136,764	111,058	80,270	163,171	Elementary level	
ประถมปีที่ 1	71,699	-	67,531	40	121	175	130	242	304	294	365	334	323	234	264	276	1,064	Pratom 1	
ประถมปีที่ 2	97,361	-	67,174	186	527	1,058	1,002	1,673	1,920	2,234	2,761	2,742	2,319	2,163	2,364	2,202	7,038	Pratom 2	
ประถมปีที่ 3	91,738	-	68,264	880	558	1,085	961	1,744	1,877	1,916	2,235	1,859	1,677	1,413	1,523	1,494	4,251	Pratom 3	
ประถมปีที่ 4	763,410	-	63,376	4,146	1,633	3,782	3,766	8,718	14,272	22,299	49,586	89,473	105,015	101,470	90,054	66,501	139,319	Pratom 4	
ประถมปีที่ 5	93,764	-	17,723	61,188	864	1,240	1,056	1,825	1,883	2,076	2,067	1,718	933	599	259	107	226	Pratom 5	
ประถมปีที่ 6	896,992	-	1,112	77,541	33,711	60,157	47,732	85,636	110,926	144,895	134,873	85,127	46,939	30,864	16,572	9,673	11,236	Pratom 6	
ไม่ทราบชั้น	227	-	-	1	1	3	1	8	27	22	28	14	23	21	22	17	38	Unknown	
ระดับมัธยมศึกษา	1,191,351	-	-	85,570	174,290	160,665	89,368	151,798	131,010	115,288	97,578	73,810	48,298	24,601	16,074	11,431	11,570	Secondary education	
มัธยมศึกษาตอนต้น	670,477	-	-	85,570	126,203	70,198	49,262	77,888	64,826	60,830	48,656	34,196	22,974	12,364	8,118	4,661	4,732	Lower secondary level	
มัธยมศึกษาปีที่ 1	74,777	-	-	64,685	4,868	1,324	599	743	447	366	323	509	325	181	142	100	168	Matayom 1	
มัธยมศึกษาปีที่ 2	84,851	-	-	19,298	50,843	4,422	2,049	2,504	1,530	1,281	952	638	387	215	262	194	275	Matayom 2	
มัธยมศึกษาปีที่ 3	510,824	-	-	1,587	70,488	64,448	46,613	74,641	62,849	59,178	47,380	33,049	22,262	11,966	7,712	4,365	4,287	Matayom 3	
ไม่ทราบชั้น	24	-	-	-	3	4	-	-	1	5	1	-	-	3	3	3	2	Unknown	
มัธยมศึกษาตอนปลาย	520,873	-	-	-	48,087	90,467	40,106	73,911	66,183	54,458	48,922	39,614	25,324	12,237	7,957	6,770	6,839	Upper secondary level	
สายสามัญ	389,406	-	-	-	35,743	65,751	29,969	55,964	50,260	42,158	36,438	27,587	17,859	9,150	6,543	5,906	6,077	General type	
มัธยมศึกษาปีที่ 4	34,314	-	-	-	25,952	3,118	561	927	825	574	525	503	394	257	212	191	273	Matayom 4	
มัธยมศึกษาปีที่ 5	35,201	-	-	-	8,436	20,044	661	789	581	409	494	1,446	1,123	374	283	222	339	Matayom 5	
มัธยมศึกษาปีที่ 6	317,146	-	-	-	1,339	42,413	28,517	53,864	48,443	40,748	35,131	25,432	16,180	8,371	5,852	5,438	5,417	Matayom 6	
ไม่ทราบชั้น	2,745	-	-	-	16	176	230	384	411	427	287	206	161	149	196	55	48	Unknown	
สายอาชีวศึกษา	131,468	-	-	-	12,344	24,715	10,137	17,947	15,923	12,300	12,484	12,027	7,465	3,086	1,414	864	762	Cert. of vocational	
ปีที่ 1	11,288	-	-	-	8,563	2,310	143	116	47	24	31	37	8	6	3	1	1	1 st year	
ปีที่ 2	16,695	-	-	-	3,016	8,937	677	986	761	525	522	513	378	191	75	53	61	2 nd year	
ปีที่ 3	102,448	-	-	-	763	13,427	9,233	16,691	14,962	11,633	11,798	11,319	6,973	2,854	1,313	800	680	3 rd year	
ไม่ทราบชั้น	1,037	-	-	-	1	42	84	153	153	118	133	159	107	35	24	9	19	Unknown	

ตารางที่ 9 ประชากรอายุ 3 ปีขึ้นไป จำแนกตามระดับชั้นที่เรียนสำเร็จ กลุ่มอายุ เพศ และเขตการปกครอง (ต่อ)

Table 9 Population 3 years of age and over by educational attainment, age group, sex and area (Contd.)

พื้นที่เรียนสำเร็จ เพศ และเขตการปกครอง	รวม Total	กลุ่มอายุ Age group																	Educational attainment, sex and area
		3 - 5	6 - 11	12 - 14	15 - 17	18 - 21	22 - 24	25 - 29	30 - 34	35 - 39	40 - 44	45 - 49	50 - 54	55 - 59	60 - 64	65 - 69	70 ขึ้นไป and over		
ระดับอุดมศึกษา (สามัญ)	329,497	-	-	-	119	30,835	34,800	55,951	50,198	39,139	30,549	29,312	25,640	16,117	8,435	4,301	4,100	Higher level (General)	
อนุปริญญา	20,378	-	-	-	28	1,297	1,521	3,261	3,342	2,627	2,111	2,226	1,545	929	535	419	536	Diploma level	
ปริญญาตรี	285,765	-	-	-	88	29,513	32,871	50,684	44,044	33,229	25,162	23,358	20,536	13,126	6,660	3,490	3,003	Graduate level	
ปีที่ 1	16,140	-	-	-	75	12,335	1,988	781	374	201	146	91	66	20	53	1	8	1 st year	
ปีที่ 2	21,819	-	-	-	7	8,687	4,011	2,574	1,795	1,218	1,040	855	698	451	238	128	117	2 nd year	
ปีที่ 3	23,600	-	-	-	6	7,147	11,482	2,624	794	470	378	284	209	105	45	26	28	3 rd year	
ปีที่ 4	221,519	-	-	-	-	1,289	15,158	44,246	40,677	30,948	23,338	21,826	19,353	12,364	6,223	3,277	2,820	4 th year	
ปีที่ 5	1,039	-	-	-	-	15	137	202	186	160	104	74	60	50	15	25	10	5 th year	
ปีที่ 6	416	-	-	-	-	33	33	93	82	44	57	38	19	8	6	-	4	6 th year	
ไม่ทราบ	1,231	-	-	-	-	6	63	162	137	187	100	189	130	128	79	34	16	Unknown	
ปริญญาตรี	222,974	-	-	-	-	1,337	15,328	44,542	40,945	31,152	23,499	21,938	19,432	12,422	6,244	3,302	2,834	Bachelor degree	
สูงกว่าปริญญาตรี	1,052	-	-	-	-	3	26	122	194	111	100	168	107	71	39	17	94	Upper higher level	
ปริญญาโท	20,191	-	-	-	-	13	360	1,772	2,395	2,860	2,926	3,237	3,145	1,813	1,025	337	309	Master degree	
สูงกว่าปริญญาโท	318	-	-	-	-	-	4	34	40	36	36	50	62	27	17	4	7	Upper master degree	
ปริญญาเอก	1,393	-	-	-	-	4	7	41	128	201	160	203	202	121	154	29	144	Doctorate degree	
สูงกว่าปริญญาเอก/ แพทย์เฉพาะทาง	401	-	-	-	2	5	11	39	55	75	54	70	44	31	6	5	6	Upper doctorate degree/ Special doctor	
ระดับอุดมศึกษา (อาชีวศึกษา)	132,703	-	-	-	92	14,724	12,666	24,886	25,233	16,265	12,074	12,746	6,933	3,279	1,578	1,115	1,112	Higher level (Vocational)	
ต่ำกว่าอนุปริญญา	4,594	-	-	-	16	266	311	528	587	629	642	504	419	242	167	93	188	Lower diploma level	
อนุปริญญา	128,108	-	-	-	76	14,457	12,355	24,357	24,646	15,636	11,432	12,242	6,514	3,038	1,411	1,022	923	Diploma level	
การศึกษาทางศาสนา	17,001	-	-	517	1,088	1,199	625	900	892	927	882	959	898	798	785	709	5,822	Religious education	
แผนกธรรม	3,736	-	-	36	93	145	156	265	302	277	287	330	265	245	249	290	797	Dharma	
แผนกบาลี	380	-	-	-	5	5	14	15	23	40	31	26	49	24	27	31	90	Pali	
ปอเนาะ	12,885	-	-	481	990	1,050	455	620	567	610	565	604	583	529	509	389	4,935	Pondok	
การศึกษาอื่น ๆ	543	-	-	3	11	23	27	38	40	59	58	61	50	36	47	33	56	Others education	
ไม่ทราบระดับการศึกษา	60,157	41	69	61	1,290	5,810	4,780	9,569	8,642	6,961	7,058	5,076	2,811	1,968	2,028	1,445	2,547	Unknown level of Ed.	
ไม่ทราบ	281	-	1	7	6	-	3	7	4	3	78	10	9	8	76	48	21	Unknown	

ตารางที่ 9 ประชากรอายุ 3 ปีขึ้นไป จำแนกตามระดับชั้นที่เรียนสำเร็จ กลุ่มอายุ เพศ และเขตการปกครอง (ต่อ)

Table 9 Population 3 years of age and over by educational attainment, age group, sex and area (Contd.)

พื้นที่เรียนสำเร็จ เพศ และเขตการปกครอง	รวม Total	กลุ่มอายุ Age group																Educational attainment, sex and area
		3 - 5	6 - 11	12 - 14	15 - 17	18 - 21	22 - 24	25 - 29	30 - 34	35 - 39	40 - 44	45 - 49	50 - 54	55 - 59	60 - 64	65 - 69	70 ขึ้นไป and over	
หญิง	4,310,927	185,395	377,977	221,432	211,938	290,889	197,277	353,783	367,191	375,993	360,351	323,349	264,365	207,939	164,603	121,204	287,241	Female
ไม่มีการศึกษา	327,411	128,069	11,496	952	2,304	9,377	7,455	14,388	10,718	7,370	4,720	9,221	11,471	12,438	14,703	15,032	67,696	No education
มีการศึกษา	3,983,355	57,326	366,480	220,479	209,634	281,508	189,816	339,385	356,461	368,609	355,619	314,111	252,871	195,496	149,876	106,169	219,514	Educational attainment
ชั้นที่เรียนสำเร็จ																		Grade of school attainment
ก่อนประถมศึกษา	155,344	57,289	96,033	12	52	54	54	98	119	163	211	272	213	159	165	113	338	Less than elementary level
ระดับประถมศึกษา	2,103,151	-	270,286	130,772	18,341	40,548	36,008	77,326	128,830	189,268	219,756	210,374	190,046	164,697	130,892	94,684	201,322	Elementary level
ประถมปีที่ 1	68,914	-	63,718	24	65	88	85	191	266	245	397	378	380	358	397	464	1,860	Pratom 1
ประถมปีที่ 2	98,719	-	63,491	226	319	610	564	1,307	1,613	2,201	2,757	2,933	2,941	2,883	3,229	2,933	10,713	Pratom 2
ประถมปีที่ 3	89,089	-	63,410	529	401	938	737	1,440	1,645	1,876	2,147	1,928	1,980	1,933	2,091	2,027	6,008	Pratom 3
ประถมปีที่ 4	921,079	-	60,321	2,709	987	3,000	2,952	6,846	13,626	25,171	64,731	118,889	136,072	126,644	108,995	79,601	170,534	Pratom 4
ประถมปีที่ 5	87,287	-	18,198	55,794	407	819	656	1,204	1,625	2,181	2,579	1,688	903	594	267	147	224	Pratom 5
ประถมปีที่ 6	837,803	-	1,148	71,490	16,159	35,090	31,007	66,335	110,040	157,579	147,124	84,533	47,731	32,250	15,901	9,482	11,933	Pratom 6
ไม่ทราบชั้น	259	-	-	-	2	2	6	2	15	15	21	26	38	37	13	31	51	Unknown
ระดับมัธยมศึกษา	1,079,836	-	-	89,285	189,495	162,459	76,323	132,831	119,748	106,904	82,308	54,673	30,359	14,042	9,653	6,171	5,586	Secondary education
มัธยมศึกษาตอนต้น	592,463	-	-	89,285	125,452	52,016	37,919	64,592	61,263	59,442	42,646	26,686	14,781	7,468	5,455	2,740	2,717	Lower secondary level
มัธยมศึกษาปีที่ 1	71,528	-	-	64,567	3,519	652	289	445	298	318	282	481	273	182	104	50	71	Matayom 1
มัธยมศึกษาปีที่ 2	80,824	-	-	22,701	49,203	2,372	1,067	1,438	1,034	963	713	450	284	133	133	95	238	Matayom 2
มัธยมศึกษาปีที่ 3	440,074	-	-	2,016	72,730	48,990	36,562	62,705	59,923	58,158	41,645	25,751	14,222	7,152	5,217	2,596	2,406	Matayom 3
ไม่ทราบชั้น	37	-	-	1	-	2	1	3	8	3	6	4	1	3	1	-	2	Unknown
มัธยมศึกษาตอนปลาย	487,373	-	-	-	64,043	110,443	38,403	68,239	58,485	47,462	39,662	27,986	15,578	6,573	4,198	3,431	2,869	Upper secondary level
สายสามัญ	384,843	-	-	-	52,867	90,570	29,888	53,839	46,243	38,591	30,593	18,788	10,031	4,766	3,369	2,876	2,422	General type
มัธยมศึกษาปีที่ 4	46,153	-	-	-	37,489	3,672	682	811	639	541	507	514	365	311	218	157	245	Matayom 4
มัธยมศึกษาปีที่ 5	45,985	-	-	-	13,714	27,268	658	682	477	392	367	1,029	693	246	155	136	170	Matayom 5
มัธยมศึกษาปีที่ 6	290,379	-	-	-	1,652	59,440	28,355	51,972	44,671	37,249	29,475	17,082	8,863	4,149	2,960	2,541	1,971	Matayom 6
ไม่ทราบชั้น	2,326	-	-	-	13	191	192	374	456	409	244	164	110	60	36	42	36	Unknown
สายอาชีวศึกษา	102,530	-	-	-	11,176	19,873	8,516	14,401	12,242	8,871	9,069	9,198	5,547	1,808	829	554	446	Cert. of vocational
ปีที่ 1	9,758	-	-	-	7,849	1,545	129	76	57	25	27	21	14	6	3	4	3	1 st year
ปีที่ 2	12,707	-	-	-	2,671	6,747	497	678	488	363	343	394	291	108	50	44	34	2 nd year
ปีที่ 3	79,174	-	-	-	656	11,521	7,805	13,479	11,549	8,386	8,587	8,685	5,180	1,671	762	498	396	3 rd year
ไม่ทราบชั้น	892	-	-	-	-	60	85	168	150	97	112	99	63	22	15	9	13	Unknown

ตารางที่ 9 ประชากรอายุ 3 ปีขึ้นไป จำแนกตามระดับชั้นที่เรียนสำเร็จ กลุ่มอายุ เพศ และเขตการปกครอง (ต่อ)

Table 9 Population 3 years of age and over by educational attainment, age group, sex and area (Contd.)

พื้นที่เรียนสำเร็จ เพศ และเขตการปกครอง	รวม Total	กลุ่มอายุ Age group																Educational attainment, sex and area
		3 - 5	6 - 11	12 - 14	15 - 17	18 - 21	22 - 24	25 - 29	30 - 34	35 - 39	40 - 44	45 - 49	50 - 54	55 - 59	60 - 64	65 - 69	70 ขึ้นไป and over	
ระดับอุดมศึกษา (สามัญ)	459,510	-	-	-	184	57,962	61,640	96,455	76,382	51,117	35,173	31,697	24,454	12,894	6,568	3,065	1,919	Higher level (General)
อนุปริญญา	23,507	-	-	-	26	2,269	2,296	4,024	3,692	2,816	2,441	2,370	1,408	882	549	383	351	Diploma level
ปริญญาตรี	413,753	-	-	-	158	55,654	58,589	88,455	68,366	44,178	29,851	26,757	21,060	11,095	5,565	2,551	1,474	Graduate level
ปีที่ 1	27,822	-	-	-	133	24,112	2,275	653	293	174	75	57	26	10	9	1	5	1 st year
ปีที่ 2	35,362	-	-	-	12	18,220	5,642	3,619	2,653	1,636	1,052	944	739	434	225	123	64	2 nd year
ปีที่ 3	33,399	-	-	-	10	11,113	17,584	2,420	887	495	319	255	178	81	38	13	7	3 rd year
ปีที่ 4	313,893	-	-	-	1	2,114	32,573	80,878	63,977	41,510	28,131	25,253	19,961	10,479	5,244	2,388	1,384	4 th year
ปีที่ 5	1,515	-	-	-	-	7	321	437	257	140	111	110	62	42	21	7	1	5 th year
ปีที่ 6	489	-	-	-	1	61	56	138	84	49	32	24	22	10	5	5	2	6 th year
ไม่ทราบ	1,271	-	-	-	-	28	138	311	215	175	131	114	73	39	23	13	11	Unknown
ปริญญาตรี	315,898	-	-	-	3	2,182	32,950	81,453	64,318	41,699	28,274	25,387	20,044	10,531	5,270	2,400	1,387	Bachelor degree
สูงกว่าปริญญาตรี	1,089	-	-	-	-	7	70	259	192	173	114	95	81	45	27	14	12	Upper higher level
ปริญญาโท	19,485	-	-	-	-	18	649	3,512	3,818	3,657	2,526	2,258	1,757	755	372	95	68	Master degree
สูงกว่าปริญญาโท	308	-	-	-	-	-	8	57	61	44	30	44	29	12	14	4	5	Upper master degree
ปริญญาเอก	1,030	-	-	-	-	-	16	88	171	193	174	142	107	91	34	11	3	Doctorate degree
สูงกว่าปริญญาเอก/ แพทย์เฉพาะทาง	337	-	-	-	-	14	12	59	83	56	37	31	12	14	6	7	6	Upper doctorate degree/ Special doctor
ระดับอุดมศึกษา (อาชีวศึกษา)	120,306	-	-	-	118	15,374	10,951	23,570	23,927	14,118	10,840	11,914	5,253	1,932	1,001	679	628	Higher level (Vocational)
ต่ำกว่าอนุปริญญา	3,490	-	-	-	24	388	294	532	512	458	402	309	200	121	93	52	106	Lower diploma level
อนุปริญญา	116,817	-	-	-	94	14,986	10,657	23,038	23,415	13,661	10,438	11,606	5,052	1,812	908	627	522	Diploma level
การศึกษาทางศาสนา	14,425	-	-	213	573	761	363	620	594	631	563	619	651	590	503	584	7,161	Religious education
แผนกธรรม	63	-	-	-	-	3	5	10	14	11	5	10	-	-	1	-	3	Dharma
แผนกบาลี	6	-	-	-	-	-	1	-	1	-	1	1	-	-	-	-	1	Pali
ปอเนาะ	14,356	-	-	213	573	758	356	610	579	620	557	608	651	590	502	584	7,157	Pondok
การศึกษาอื่น ๆ	763	-	-	1	1	31	17	54	50	80	112	90	88	65	54	27	94	Others education
ไม่ทราบระดับการศึกษา	50,019	37	161	195	870	4,319	4,461	8,431	6,811	6,329	6,657	4,471	1,807	1,116	1,040	846	2,466	Unknown level of Ed.
ไม่ทราบ	162	-	-	1	-	4	6	10	12	15	11	17	23	5	24	3	31	Unknown

ตารางที่ 9 ประชากรอายุ 3 ปีขึ้นไป จำแนกตามระดับชั้นที่เรียนสำเร็จ กลุ่มอายุ เพศ และเขตการปกครอง (ต่อ)

Table 9 Population 3 years of age and over by educational attainment, age group, sex and area (Contd.)

พื้นที่เรียนสำเร็จ เพศ และเขตการปกครอง	รวม Total	กลุ่มอายุ Age group																Educational attainment, sex and area
		3 - 5	6 - 11	12 - 14	15 - 17	18 - 21	22 - 24	25 - 29	30 - 34	35 - 39	40 - 44	45 - 49	50 - 54	55 - 59	60 - 64	65 - 69	70 ขึ้นไป and over	
ในเขตเทศบาล	2,868,598	110,601	228,044	137,181	133,739	217,215	146,383	262,481	266,323	257,245	244,589	218,678	184,366	134,686	104,823	72,436	149,808	Municipal area
ไม่มีการศึกษา	192,439	73,066	7,023	943	1,644	8,888	7,468	15,086	11,672	7,248	4,789	5,327	6,177	5,386	6,458	5,904	25,359	No education
มีการศึกษา	2,675,879	37,535	221,021	136,236	132,095	208,327	138,914	247,390	254,646	249,981	239,731	213,337	178,164	129,293	98,309	66,480	124,423	Educational attainment
ชั้นที่เรียนสำเร็จ																		Grade of school attainment
ก่อนประถมศึกษา	97,986	37,472	59,087	6	36	33	28	85	88	156	143	221	158	113	93	77	187	Less than elementary level
ระดับประถมศึกษา	1,122,324	-	161,769	80,976	12,593	29,772	24,615	47,900	65,678	88,645	103,693	99,714	97,977	84,523	70,362	49,152	104,954	Elementary level
ประถมปีที่ 1	40,767	-	37,746	15	55	85	78	180	180	145	250	228	261	220	223	242	860	Pratom 1
ประถมปีที่ 2	55,044	-	37,694	211	250	440	538	948	980	1,123	1,466	1,465	1,424	1,325	1,423	1,207	4,550	Pratom 2
ประถมปีที่ 3	52,950	-	38,085	431	324	711	602	1,144	1,183	1,196	1,469	1,191	1,206	953	971	897	2,588	Pratom 3
ประถมปีที่ 4	464,057	-	35,605	2,060	880	2,868	2,570	5,949	8,495	12,846	29,082	52,190	64,900	61,876	55,929	40,009	88,798	Pratom 4
ประถมปีที่ 5	53,998	-	11,808	32,206	484	728	535	1,114	1,109	1,209	1,453	1,384	818	580	246	122	203	Pratom 5
ประถมปีที่ 6	455,459	-	832	46,053	10,598	24,939	20,292	38,563	53,729	72,122	69,971	43,254	29,366	19,565	11,563	6,669	7,943	Pratom 6
ไม่ทราบชั้น	49	-	-	-	2	2	-	1	3	4	4	1	3	4	7	6	12	Unknown
ระดับมัธยมศึกษา	817,310	-	-	54,945	117,683	110,127	50,601	93,785	87,655	82,689	73,007	55,507	38,450	20,210	13,640	9,413	9,598	Secondary education
มัธยมศึกษาตอนต้น	416,628	-	-	54,945	77,825	34,445	26,168	43,845	40,656	40,378	33,382	23,742	17,084	9,823	6,784	3,663	3,888	Lower secondary level
มัธยมศึกษาปีที่ 1	44,949	-	-	39,005	2,625	564	321	457	291	267	244	384	308	194	109	70	110	Matayom 1
มัธยมศึกษาปีที่ 2	52,089	-	-	14,853	29,379	1,908	994	1,283	893	771	568	416	295	158	185	129	258	Matayom 2
มัธยมศึกษาปีที่ 3	319,563	-	-	1,087	45,821	31,971	24,853	42,104	39,468	39,339	32,564	22,940	16,481	9,469	6,486	3,463	3,518	Matayom 3
ไม่ทราบชั้น	27	-	-	-	-	2	-	-	4	1	6	3	-	3	4	1	3	Unknown
มัธยมศึกษาตอนปลาย	400,683	-	-	-	39,858	75,682	24,433	49,940	46,999	42,311	39,626	31,765	21,366	10,387	6,856	5,750	5,710	Upper secondary level
สายสามัญ	290,788	-	-	-	29,596	57,111	17,115	36,683	34,579	31,386	27,997	20,337	13,716	7,191	5,321	4,830	4,926	General type
มัธยมศึกษาปีที่ 4	26,045	-	-	-	20,621	1,928	292	513	455	409	344	366	320	228	192	145	231	Matayom 4
มัธยมศึกษาปีที่ 5	27,898	-	-	-	7,858	15,249	387	412	328	284	338	1,104	950	327	232	174	255	Matayom 5
มัธยมศึกษาปีที่ 6	235,763	-	-	-	1,105	39,879	16,367	35,591	33,633	30,538	27,216	18,779	12,384	6,546	4,864	4,461	4,400	Matayom 6
ไม่ทราบชั้น	1,082	-	-	-	12	55	69	167	163	155	99	88	61	90	32	50	40	Unknown
สายอาชีวศึกษา	109,895	-	-	-	10,262	18,570	7,319	13,257	12,420	10,925	11,629	11,428	7,650	3,196	1,536	920	784	Cert. of vocational
ปีที่ 1	9,070	-	-	-	7,011	1,770	88	65	41	22	19	35	7	7	1	3	-	1 st year
ปีที่ 2	13,163	-	-	-	2,638	6,761	405	687	546	428	458	494	346	181	88	71	58	2 nd year
ปีที่ 3	86,925	-	-	-	611	9,998	6,775	12,421	11,727	10,399	11,036	10,790	7,222	2,978	1,419	837	712	3 rd year
ไม่ทราบชั้น	738	-	-	-	1	41	50	84	105	75	116	108	75	30	28	10	15	Unknown

ตารางที่ 9 ประชากรอายุ 3 ปีขึ้นไป จำแนกตามระดับชั้นที่เรียนสำเร็จ กลุ่มอายุ เพศ และเขตการปกครอง (ต่อ)

Table 9 Population 3 years of age and over by educational attainment, age group, sex and area (Contd.)

พื้นที่เรียนสำเร็จ เพศ และเขตการปกครอง	รวม Total	กลุ่มอายุ Age group																Educational attainment, sex and area
		3 - 5	6 - 11	12 - 14	15 - 17	18 - 21	22 - 24	25 - 29	30 - 34	35 - 39	40 - 44	45 - 49	50 - 54	55 - 59	60 - 64	65 - 69	70 ขึ้นไป and over	
ระดับอุดมศึกษา (สามัญ)	437,526	-	-	-	188	50,231	48,928	73,956	66,157	52,347	40,341	37,237	30,700	18,540	10,009	4,855	4,040	Higher level (General)
อนุปริญญา	19,869	-	-	-	33	884	1,109	2,720	2,997	2,747	2,460	2,460	1,730	1,011	654	522	543	Diploma level
ปริญญาตรี	386,764	-	-	-	153	49,317	47,038	67,437	58,484	44,612	33,673	30,428	25,149	15,336	8,149	3,949	3,039	Graduate level
ปีที่ 1	26,053	-	-	-	134	22,463	2,209	591	228	155	88	60	44	12	56	-	12	1 st year
ปีที่ 2	31,430	-	-	-	9	16,945	4,859	2,573	1,974	1,360	987	923	752	490	284	150	125	2 nd year
ปีที่ 3	28,751	-	-	-	8	8,274	16,182	2,278	722	399	321	224	170	101	38	16	19	3 rd year
ปีที่ 4	297,300	-	-	-	-	1,542	23,397	61,361	55,082	42,232	31,961	28,887	23,984	14,603	7,661	3,739	2,853	4 th year
ปีที่ 5	1,435	-	-	-	-	13	239	320	250	198	135	92	74	56	27	21	10	5 th year
ปีที่ 6	491	-	-	-	1	54	46	136	85	51	42	35	18	9	4	4	6	6 th year
ไม่ทราบ	1,303	-	-	-	-	26	107	178	143	217	139	207	108	65	80	19	14	Unknown
ปริญญาตรี	299,227	-	-	-	1	1,609	23,681	61,817	55,417	42,481	32,137	29,014	24,076	14,668	7,692	3,764	2,869	Bachelor degree
สูงกว่าปริญญาตรี	939	-	-	-	-	4	35	132	137	146	116	144	96	59	43	10	16	Upper higher level
ปริญญาโท	27,128	-	-	-	-	21	713	3,461	4,165	4,380	3,705	3,796	3,358	1,904	1,000	334	290	Master degree
สูงกว่าปริญญาโท	361	-	-	-	-	-	7	37	51	53	45	58	60	28	16	4	3	Upper master degree
ปริญญาเอก	1,915	-	-	-	-	-	11	104	223	310	264	271	263	162	136	29	142	Doctorate degree
สูงกว่าปริญญาเอก/ แพทย์เฉพาะทาง	550	-	-	-	2	4	14	64	100	99	78	80	44	40	10	7	7	Upper doctorate degree/ Special doctor
ระดับอุดมศึกษา (อาชีวศึกษา)	123,416	-	-	-	75	11,869	9,042	20,575	24,379	16,768	12,829	13,605	7,230	3,243	1,693	1,049	1,060	Higher level (Vocational)
ต่ำกว่าอนุปริญญา	3,476	-	-	-	10	181	217	380	407	489	495	394	322	178	164	76	162	Lower diploma level
อนุปริญญา	119,941	-	-	-	65	11,688	8,825	20,195	23,972	16,278	12,333	13,210	6,908	3,066	1,529	973	898	Diploma level
การศึกษาทางศาสนา	4,337	-	-	106	266	218	136	237	240	275	208	218	235	186	188	190	1,631	Religious education
แผนกธรรม	1,572	-	-	10	57	69	62	111	154	149	137	150	116	99	89	99	271	Dharma
แผนกบาลี	199	-	-	-	3	2	7	12	12	23	13	7	27	10	17	13	54	Pali
ปอเนาะ	2,565	-	-	97	207	147	68	115	74	104	58	61	91	78	82	78	1,306	Pondok
การศึกษาอื่น ๆ	450	-	-	1	4	14	22	30	25	57	59	46	50	40	26	25	52	Others education
ไม่ทราบระดับการศึกษา	72,529	63	165	201	1,249	6,064	5,541	10,822	10,423	9,043	9,450	6,789	3,365	2,437	2,298	1,718	2,901	Unknown level of Ed.
ไม่ทราบ	280	-	-	2	-	-	1	6	6	16	69	14	25	7	56	51	26	Unknown

ตารางที่ 9 ประชากรอายุ 3 ปีขึ้นไป จำแนกตามระดับชั้นที่เรียนสำเร็จ กลุ่มอายุ เพศ และเขตการปกครอง (ต่อ)

Table 9 Population 3 years of age and over by educational attainment, age group, sex and area (Contd.)

พื้นที่เรียนสำเร็จ เพศ และเขตการปกครอง	รวม Total	กลุ่มอายุ Age group																Educational attainment, sex and area
		3 - 5	6 - 11	12 - 14	15 - 17	18 - 21	22 - 24	25 - 29	30 - 34	35 - 39	40 - 44	45 - 49	50 - 54	55 - 59	60 - 64	65 - 69	70 ขึ้นไป and over	
ชาย	1,387,116	56,272	116,579	68,939	66,370	101,121	73,081	129,876	130,395	125,084	117,548	104,723	87,920	63,934	48,776	33,429	63,069	Male
ไม่มีการศึกษา	92,880	37,236	3,647	535	799	4,119	4,132	8,544	7,338	4,689	3,120	2,763	2,581	2,064	2,298	1,859	7,155	No education
มีการศึกษา	1,294,042	19,036	112,932	68,402	65,571	97,002	68,947	121,329	123,054	120,392	114,370	101,959	85,332	61,865	46,424	31,521	55,905	Educational attainment
ชั้นที่เรียนสำเร็จ																		Grade of school attainment
ก่อนประถมศึกษา	50,188	19,003	30,539	5	20	17	14	44	47	76	67	89	55	52	44	42	75	Less than elementary level
ระดับประถมศึกษา	530,357	-	82,348	41,703	8,186	17,452	15,251	27,254	33,603	42,039	46,298	43,830	41,486	35,789	30,161	21,081	43,874	Elementary level
ประถมศึกษาปีที่ 1	20,438	-	19,179	8	33	63	51	107	98	81	101	91	101	79	79	81	287	Pratom 1
ประถมศึกษาปีที่ 2	26,870	-	19,225	50	135	244	383	539	538	589	728	664	551	513	557	458	1,697	Pratom 2
ประถมศึกษาปีที่ 3	26,601	-	19,606	262	175	365	317	620	629	581	757	563	541	400	411	359	1,012	Pratom 3
ประถมศึกษาปีที่ 4	198,563	-	18,177	1,216	500	1,332	1,362	3,168	4,330	5,896	12,088	21,119	26,310	25,551	23,510	16,932	37,071	Pratom 4
ประถมศึกษาปีที่ 5	27,504	-	5,753	16,710	314	381	326	658	581	591	610	666	401	274	108	40	90	Pratom 5
ประถมศึกษาปีที่ 6	230,366	-	408	23,456	7,029	15,065	12,812	22,160	27,426	34,298	32,013	20,727	13,583	8,972	5,491	3,210	3,715	Pratom 6
ไม่ทราบชั้น	14	-	-	-	-	1	-	1	1	3	1	-	-	-	4	1	1	Unknown
ระดับมัธยมศึกษา	426,637	-	-	26,583	56,234	53,773	28,420	50,583	45,510	42,097	38,276	30,195	22,345	12,461	8,115	5,797	6,247	Secondary education
มัธยมศึกษาตอนต้น	220,032	-	-	26,583	38,925	20,309	15,354	24,482	20,949	19,931	16,940	12,601	9,803	5,874	3,820	2,170	2,292	Lower secondary level
มัธยมศึกษาปีที่ 1	22,684	-	-	19,248	1,497	377	221	275	175	142	144	177	161	99	57	40	71	Matayom 1
มัธยมศึกษาปีที่ 2	26,608	-	-	6,844	14,879	1,240	671	812	530	458	324	255	165	98	117	81	134	Matayom 2
มัธยมศึกษาปีที่ 3	170,730	-	-	491	22,549	18,692	14,462	23,394	20,244	19,329	16,472	12,169	9,476	5,674	3,643	2,048	2,085	Matayom 3
ไม่ทราบชั้น	10	-	-	-	-	-	-	-	-	1	-	-	-	3	3	1	2	Unknown
มัธยมศึกษาตอนปลาย	206,605	-	-	-	17,309	33,464	13,066	26,102	24,561	22,166	21,336	17,594	12,542	6,587	4,295	3,627	3,955	Upper secondary level
สายสามัญ	145,162	-	-	-	11,912	23,035	8,920	18,778	17,728	15,951	14,746	11,383	8,248	4,585	3,327	3,076	3,473	General type
มัธยมศึกษาปีที่ 4	11,009	-	-	-	8,355	919	147	285	243	207	156	152	154	106	83	80	121	Matayom 4
มัธยมศึกษาปีที่ 5	12,285	-	-	-	3,061	6,505	216	227	177	136	184	618	550	189	148	109	165	Matayom 5
มัธยมศึกษาปีที่ 6	121,278	-	-	-	489	15,577	8,513	18,170	17,239	15,519	14,362	10,578	7,510	4,220	3,076	2,862	3,162	Matayom 6
ไม่ทราบชั้น	591	-	-	-	7	33	44	96	68	88	44	35	34	71	21	25	25	Unknown
สายอาชีวศึกษา	61,442	-	-	-	5,397	10,429	4,146	7,323	6,833	6,216	6,590	6,211	4,294	2,002	968	551	482	Cert. of vocational
ปีที่ 1	4,846	-	-	-	3,640	1,053	51	37	17	12	9	22	-	4	1	-	-	1 st year
ปีที่ 2	7,460	-	-	-	1,408	3,799	255	429	343	248	277	265	189	121	51	36	38	2 nd year
ปีที่ 3	48,752	-	-	-	347	5,566	3,818	6,817	6,420	5,915	6,246	5,859	4,062	1,861	896	510	433	3 rd year
ไม่ทราบชั้น	384	-	-	-	1	11	22	40	53	40	58	65	43	16	20	4	11	Unknown

ตารางที่ 9 ประชากรอายุ 3 ปีขึ้นไป จำแนกตามระดับชั้นที่เรียนสำเร็จ กลุ่มอายุ เพศ และเขตการปกครอง (ต่อ)

Table 9 Population 3 years of age and over by educational attainment, age group, sex and area (Contd.)

พื้นที่เรียนสำเร็จ เพศ และเขตการปกครอง	รวม Total	กลุ่มอายุ Age group																	Educational attainment, sex and area
		3 - 5	6 - 11	12 - 14	15 - 17	18 - 21	22 - 24	25 - 29	30 - 34	35 - 39	40 - 44	45 - 49	50 - 54	55 - 59	60 - 64	65 - 69	70 ขึ้นไป and over		
ระดับอุดมศึกษา (สามัญ)	181,936	-	-	-	78	16,371	17,653	27,372	26,102	22,503	18,400	17,551	15,279	9,864	5,406	2,718	2,639	Higher level (General)	
อนุปริญญา	9,214	-	-	-	16	344	464	1,211	1,417	1,346	1,068	1,135	825	506	305	273	303	Diploma level	
ปริญญาตรี	157,082	-	-	-	60	16,017	16,944	24,887	22,829	18,979	15,119	13,903	12,095	7,887	4,257	2,153	1,952	Graduate level	
ปีที่ 1	9,082	-	-	-	52	7,229	1,074	341	114	82	58	38	29	5	52	-	7	1 st year	
ปีที่ 2	11,709	-	-	-	3	5,262	2,148	1,121	826	590	456	418	356	244	137	70	77	2 nd year	
ปีที่ 3	11,228	-	-	-	5	2,929	6,096	1,198	340	206	159	112	81	61	17	11	15	3 rd year	
ปีที่ 4	123,483	-	-	-	-	566	7,499	22,005	21,317	17,828	14,284	13,133	11,505	7,500	3,972	2,041	1,832	4 th year	
ปีที่ 5	690	-	-	-	-	10	78	104	125	122	79	46	47	36	11	21	10	5 th year	
ปีที่ 6	241	-	-	-	-	17	16	57	51	26	28	23	12	6	1	-	4	6 th year	
ไม่ทราบ	650	-	-	-	-	3	32	61	55	125	55	134	65	36	66	10	7	Unknown	
ปริญญาตรี	124,413	-	-	-	-	593	7,594	22,166	21,493	17,976	14,391	13,202	11,563	7,541	3,985	2,062	1,846	Bachelor degree	
สูงกว่าปริญญาตรี	453	-	-	-	-	-	7	35	74	60	53	101	53	34	22	6	9	Upper higher level	
ปริญญาโท	13,599	-	-	-	-	10	225	1,170	1,633	1,887	1,959	2,175	2,064	1,291	695	262	230	Master degree	
สูงกว่าปริญญาโท	178	-	-	-	-	-	4	10	18	20	26	32	38	19	7	1	3	Upper master degree	
ปริญญาเอก	1,108	-	-	-	-	-	5	32	94	160	126	148	171	100	114	20	139	Doctorate degree	
สูงกว่าปริญญาเอก/ แพทย์เฉพาะทาง	301	-	-	-	2	-	5	27	37	51	49	56	34	27	6	4	3	Upper doctorate degree/ Special doctor	
ระดับอุดมศึกษา (อาชีวศึกษา)	63,823	-	-	-	35	5,851	4,889	10,456	12,076	8,855	6,664	6,845	3,950	1,952	1,004	611	634	Higher level (Vocational)	
ต่ำกว่าอนุปริญญา	2,150	-	-	-	3	90	141	217	227	300	336	241	223	121	112	43	97	Lower diploma level	
อนุปริญญา	61,672	-	-	-	32	5,760	4,749	10,240	11,848	8,555	6,328	6,604	3,728	1,831	892	568	537	Diploma level	
การศึกษาทางศาสนา	2,967	-	-	79	194	138	102	179	193	220	179	175	188	144	148	150	877	Religious education	
แผนกธรรม	1,514	-	-	10	57	66	57	101	140	139	132	140	116	99	88	99	271	Dharma	
แผนกบาลี	199	-	-	-	3	2	7	12	12	23	13	7	27	10	17	13	54	Pali	
ปอเนาะ	1,253	-	-	70	135	70	38	67	40	58	34	28	44	35	43	38	552	Pondok	
การศึกษาอื่น ๆ	187	-	-	1	3	3	11	12	16	21	13	15	24	16	14	18	18	Others education	
ไม่ทราบระดับการศึกษา	37,947	33	44	30	820	3,397	2,607	5,427	5,507	4,581	4,472	3,259	2,005	1,587	1,533	1,104	1,541	Unknown level of Ed.	
ไม่ทราบ	195	-	-	2	-	-	1	3	2	3	58	2	8	6	54	48	8	Unknown	

ตารางที่ 9 ประชากรอายุ 3 ปีขึ้นไป จำแนกตามระดับชั้นที่เรียนสำเร็จ กลุ่มอายุ เพศ และเขตการปกครอง (ต่อ)

Table 9 Population 3 years of age and over by educational attainment, age group, sex and area (Contd.)

พื้นที่เรียนสำเร็จ เพศ และเขตการปกครอง	รวม Total	กลุ่มอายุ Age group																Educational attainment, sex and area
		3 - 5	6 - 11	12 - 14	15 - 17	18 - 21	22 - 24	25 - 29	30 - 34	35 - 39	40 - 44	45 - 49	50 - 54	55 - 59	60 - 64	65 - 69	70 ขึ้นไป and over	
หญิง	1,481,481	54,329	111,466	68,242	67,369	116,094	73,302	132,605	135,929	132,160	127,041	113,955	96,446	70,751	56,047	39,007	86,739	Female
ไม่มีการศึกษา	99,559	35,830	3,377	407	845	4,769	3,336	6,542	4,334	2,559	1,669	2,565	3,597	3,322	4,160	4,045	18,204	No education
มีการศึกษา	1,381,837	18,499	108,089	67,834	66,524	111,325	69,966	126,061	131,591	129,588	125,361	111,378	92,832	67,428	51,884	34,959	68,518	Educational attainment
ชั้นที่เรียนสำเร็จ																		Grade of school attainment
ก่อนประถมศึกษา	47,798	18,469	28,548	1	17	16	15	41	41	81	77	132	103	61	50	35	113	Less than elementary level
ระดับประถมศึกษา	591,967	-	79,421	39,273	4,407	12,319	9,364	20,646	32,075	46,606	57,395	55,884	56,491	48,735	40,201	28,071	61,080	Elementary level
ประถมปีที่ 1	20,329	-	18,566	7	22	22	27	73	82	65	149	138	160	141	145	161	573	Pratom 1
ประถมปีที่ 2	28,173	-	18,469	162	115	196	155	409	443	534	738	800	873	812	865	749	2,853	Pratom 2
ประถมปีที่ 3	26,349	-	18,478	169	148	345	284	523	553	615	712	629	666	553	560	537	1,576	Pratom 3
ประถมปีที่ 4	265,494	-	17,428	843	380	1,535	1,209	2,781	4,165	6,950	16,993	31,071	38,590	36,325	32,419	23,077	51,727	Pratom 4
ประถมปีที่ 5	26,494	-	6,055	15,496	170	346	208	456	529	618	843	718	417	307	138	81	113	Pratom 5
ประถมปีที่ 6	225,093	-	424	22,597	3,569	9,873	7,480	16,403	26,303	37,824	37,958	22,527	15,782	10,592	6,071	3,460	4,228	Pratom 6
ไม่ทราบชั้น	35	-	-	-	2	1	-	-	1	1	2	1	3	4	3	5	11	Unknown
ระดับมัธยมศึกษา	390,674	-	-	28,362	61,449	56,354	22,181	43,202	42,144	40,592	34,731	25,312	16,105	7,749	5,525	3,616	3,351	Secondary education
มัธยมศึกษาตอนต้น	196,596	-	-	28,362	38,900	14,136	10,814	19,363	19,707	20,447	16,442	11,141	7,282	3,949	2,964	1,493	1,596	Lower secondary level
มัธยมศึกษาปีที่ 1	22,264	-	-	19,757	1,128	186	100	182	116	125	100	208	147	94	52	29	38	Matayom 1
มัธยมศึกษาปีที่ 2	25,481	-	-	8,009	14,501	668	323	471	363	312	244	161	130	60	68	48	124	Matayom 2
มัธยมศึกษาปีที่ 3	148,833	-	-	596	23,271	13,279	10,391	18,710	19,224	20,009	16,092	10,770	7,005	3,795	2,843	1,416	1,433	Matayom 3
ไม่ทราบชั้น	17	-	-	-	-	2	-	-	4	-	6	3	-	-	1	-	1	Unknown
มัธยมศึกษาตอนปลาย	194,078	-	-	-	22,549	42,218	11,367	23,838	22,438	20,145	18,290	14,171	8,824	3,799	2,561	2,123	1,755	Upper secondary level
สายสามัญ	145,625	-	-	-	17,684	34,077	8,194	17,905	16,851	15,436	13,251	8,954	5,468	2,605	1,993	1,754	1,453	General type
มัธยมศึกษาปีที่ 4	15,036	-	-	-	12,266	1,009	145	228	212	202	188	214	165	122	109	65	110	Matayom 4
มัธยมศึกษาปีที่ 5	15,614	-	-	-	4,797	8,744	171	185	151	148	154	486	401	138	85	65	89	Matayom 5
มัธยมศึกษาปีที่ 6	114,485	-	-	-	616	24,302	7,854	17,421	16,393	15,019	12,853	8,201	4,874	2,326	1,788	1,598	1,239	Matayom 6
ไม่ทราบชั้น	491	-	-	-	5	22	25	71	94	67	56	53	27	19	11	25	15	Unknown
สายอาชีวศึกษา	48,452	-	-	-	4,865	8,141	3,173	5,934	5,586	4,709	5,039	5,217	3,356	1,194	568	369	302	Cert. of vocational
ปีที่ 1	4,224	-	-	-	3,371	717	38	28	24	11	10	13	7	3	-	3	-	1 st year
ปีที่ 2	5,702	-	-	-	1,230	2,961	151	258	203	180	181	229	157	60	37	35	20	2 nd year
ปีที่ 3	38,172	-	-	-	264	4,432	2,956	5,605	5,307	4,484	4,790	4,931	3,160	1,117	522	326	278	3 rd year
ไม่ทราบชั้น	354	-	-	-	-	31	28	44	53	35	58	43	32	14	8	5	4	Unknown

ตารางที่ 9 ประชากรอายุ 3 ปีขึ้นไป จำแนกตามระดับชั้นที่เรียนสำเร็จ กลุ่มอายุ เพศ และเขตการปกครอง (ต่อ)

Table 9 Population 3 years of age and over by educational attainment, age group, sex and area (Contd.)

พื้นที่เรียนสำเร็จ เพศ และเขตการปกครอง	รวม Total	กลุ่มอายุ Age group																Educational attainment, sex and area
		3 - 5	6 - 11	12 - 14	15 - 17	18 - 21	22 - 24	25 - 29	30 - 34	35 - 39	40 - 44	45 - 49	50 - 54	55 - 59	60 - 64	65 - 69	70 ขึ้นไป and over	
ระดับอุดมศึกษา (สามัญ)	255,590	-	-	-	110	33,860	31,275	46,584	40,055	29,844	21,941	19,686	15,420	8,675	4,603	2,137	1,401	Higher level (General)
อนุปริญญา	10,654	-	-	-	17	540	645	1,509	1,579	1,400	1,392	1,324	905	505	349	249	240	Diploma level
ปริญญาตรี	229,683	-	-	-	93	33,300	30,094	42,550	35,654	25,633	18,553	16,525	13,054	7,449	3,892	1,796	1,087	Graduate level
ปีที่ 1	16,972	-	-	-	82	15,234	1,135	251	113	73	30	22	15	7	4	-	5	1 st year
ปีที่ 2	19,721	-	-	-	6	11,682	2,711	1,451	1,148	769	531	506	395	245	146	80	48	2 nd year
ปีที่ 3	17,523	-	-	-	3	5,345	10,086	1,080	382	194	162	112	89	40	21	4	4	3 rd year
ปีที่ 4	173,818	-	-	-	-	977	15,897	39,356	33,765	24,404	17,677	15,754	12,479	7,102	3,689	1,698	1,021	4 th year
ปีที่ 5	746	-	-	-	-	3	160	216	125	76	56	46	27	21	16	-	-	5 th year
ปีที่ 6	250	-	-	-	1	36	30	79	34	25	13	12	7	3	3	4	2	6 th year
ไม่ทราบ	653	-	-	-	-	23	74	117	87	92	84	73	43	29	15	9	7	Unknown
ปริญญาตรี	174,813	-	-	-	1	1,016	16,087	39,651	33,924	24,505	17,746	15,812	12,512	7,127	3,707	1,702	1,023	Bachelor degree
สูงกว่าปริญญาตรี	486	-	-	-	-	4	28	98	63	86	63	43	43	25	21	5	7	Upper higher level
ปริญญาโท	13,528	-	-	-	-	11	488	2,291	2,533	2,494	1,747	1,621	1,295	613	304	73	60	Master degree
สูงกว่าปริญญาโท	183	-	-	-	-	-	3	27	33	33	19	26	22	9	8	2	-	Upper master degree
ปริญญาเอก	807	-	-	-	-	-	7	72	129	150	138	123	92	62	23	9	3	Doctorate degree
สูงกว่าปริญญาเอก/ แพทย์เฉพาะทาง	249	-	-	-	-	4	10	38	63	48	29	23	9	13	5	3	4	Upper doctorate degree/ Special doctor
ระดับอุดมศึกษา (อาชีวศึกษา)	59,594	-	-	-	40	6,018	4,153	10,119	12,303	7,913	6,164	6,760	3,280	1,291	689	438	426	Higher level (Vocational)
ต่ำกว่าอนุปริญญา	1,325	-	-	-	7	90	76	163	180	189	159	154	99	57	52	34	65	Lower diploma level
อนุปริญญา	58,269	-	-	-	33	5,928	4,076	9,955	12,124	7,723	6,005	6,606	3,181	1,234	637	405	361	Diploma level
การศึกษาทางศาสนา	1,369	-	-	27	72	80	35	58	47	55	29	44	47	43	40	41	754	Religious education
แผนกธรรม	58	-	-	-	-	3	5	10	13	9	5	10	-	-	1	-	-	Dharma
แผนกบาลี	-	-	-	-	-	-	-	-	-	-	-	-	-	-	-	-	-	Pali
ปอเนาะ	1,312	-	-	27	72	77	29	48	34	46	24	33	47	43	39	41	754	Pondok
การศึกษาอื่น ๆ	263	-	-	-	1	11	10	17	9	35	46	30	25	24	12	7	34	Others education
ไม่ทราบระดับการศึกษา	34,582	30	120	170	429	2,667	2,934	5,395	4,916	4,462	4,978	3,530	1,360	850	765	614	1,360	Unknown level of Ed.
ไม่ทราบ	85	-	-	-	-	-	-	3	3	13	11	12	17	1	2	3	18	Unknown

ตารางที่ 9 ประชากรอายุ 3 ปีขึ้นไป จำแนกตามระดับชั้นที่เรียนสำเร็จ กลุ่มอายุ เพศ และเขตการปกครอง (ต่อ)

Table 9 Population 3 years of age and over by educational attainment, age group, sex and area (Contd.)

พื้นที่เรียนสำเร็จ เพศ และเขตการปกครอง	รวม Total	กลุ่มอายุ Age group																Educational attainment, sex and area
		3 - 5	6 - 11	12 - 14	15 - 17	18 - 21	22 - 24	25 - 29	30 - 34	35 - 39	40 - 44	45 - 49	50 - 54	55 - 59	60 - 64	65 - 69	70 ขึ้นไป and over	
นอกเขตเทศบาล	5,655,013	270,413	551,928	315,820	295,506	364,330	257,119	454,766	466,049	483,829	464,562	416,487	330,142	264,375	208,048	155,713	355,925	Non-municipal area
ไม่มีการศึกษา	435,652	190,991	17,405	1,415	3,585	10,308	9,242	19,658	16,855	12,666	8,343	12,232	13,420	14,456	16,285	16,602	72,189	No education
มีการศึกษา	5,219,198	79,421	534,522	314,400	291,916	354,018	247,870	435,097	449,182	471,161	456,199	404,243	316,715	249,914	191,719	139,111	283,711	Educational attainment
ชั้นที่เรียนสำเร็จ																		Grade of school attainment
ก่อนประถมศึกษา	222,638	79,406	140,759	28	87	103	80	126	174	162	265	288	203	193	217	153	392	Less than elementary level
ระดับประถมศึกษา	2,996,017	-	393,698	193,778	43,163	78,276	66,040	129,272	194,360	274,361	307,976	291,927	249,298	216,938	171,589	125,803	259,540	Elementary level
ประถมปีที่ 1	99,846	-	93,504	49	131	178	138	253	390	394	511	483	443	371	438	498	2,065	Pratom 1
ประถมปีที่ 2	141,036	-	92,971	200	596	1,227	1,027	2,032	2,553	3,312	4,052	4,210	3,836	3,721	4,170	3,928	13,201	Pratom 2
ประถมปีที่ 3	127,877	-	93,589	978	635	1,312	1,096	2,041	2,339	2,596	2,913	2,596	2,451	2,394	2,642	2,624	7,670	Pratom 3
ประถมปีที่ 4	1,220,433	-	88,092	4,796	1,740	3,915	4,148	9,615	19,403	34,625	85,235	156,171	176,188	166,238	143,119	106,093	221,055	Pratom 4
ประถมปีที่ 5	127,053	-	24,113	84,776	787	1,332	1,177	1,915	2,400	3,049	3,193	2,022	1,018	613	279	132	247	Pratom 5
ประถมปีที่ 6	1,279,336	-	1,429	102,978	39,271	70,309	58,446	113,407	167,236	230,352	212,026	126,406	65,305	43,549	20,911	12,486	15,225	Pratom 6
ไม่ทราบชั้น	437	-	-	1	1	3	7	9	40	33	45	38	58	53	29	42	77	Unknown
ระดับมัธยมศึกษา	1,453,876	-	-	119,910	246,101	212,997	115,089	190,845	163,103	139,503	106,879	72,976	40,207	18,433	12,087	8,188	7,558	Secondary education
มัธยมศึกษาตอนต้น	846,312	-	-	119,910	173,829	87,769	61,013	98,635	85,434	79,894	57,920	37,140	20,671	10,009	6,789	3,738	3,561	Lower secondary level
มัธยมศึกษาปีที่ 1	101,357	-	-	90,247	5,762	1,411	567	731	453	416	361	606	290	168	136	80	129	Matayom 1
มัธยมศึกษาปีที่ 2	113,586	-	-	27,147	70,667	4,886	2,123	2,658	1,671	1,474	1,097	673	377	190	211	160	255	Matayom 2
มัธยมศึกษาปีที่ 3	631,335	-	-	2,516	97,398	81,468	58,322	95,242	83,304	77,997	56,461	35,860	20,003	9,649	6,443	3,497	3,175	Matayom 3
ไม่ทราบชั้น	34	-	-	1	3	4	1	3	6	7	1	1	1	3	-	1	1	Unknown
มัธยมศึกษาตอนปลาย	607,564	-	-	-	72,272	125,228	54,076	92,210	77,669	59,609	48,958	35,836	19,536	8,423	5,298	4,451	3,997	Upper secondary level
สายสามัญ	483,461	-	-	-	59,015	99,210	42,742	73,119	61,923	49,363	39,035	26,038	14,173	6,726	4,591	3,952	3,574	General type
มัธยมศึกษาปีที่ 4	54,422	-	-	-	42,820	4,862	951	1,225	1,010	707	689	652	439	340	238	202	287	Matayom 4
มัธยมศึกษาปีที่ 5	53,288	-	-	-	14,292	32,063	932	1,059	729	516	523	1,370	865	293	205	184	255	Matayom 5
มัธยมศึกษาปีที่ 6	371,762	-	-	-	1,886	61,973	40,506	70,244	59,481	47,459	37,391	23,735	12,659	5,974	3,948	3,519	2,988	Matayom 6
ไม่ทราบชั้น	3,989	-	-	-	17	312	353	591	704	681	432	281	210	119	200	47	44	Unknown
สายอาชีวศึกษา	124,103	-	-	-	13,257	26,018	11,334	19,091	15,746	10,246	9,924	9,797	5,363	1,698	707	498	424	Cert. of vocational
ปีที่ 1	11,976	-	-	-	9,401	2,084	184	128	62	26	39	23	14	5	4	2	4	1 st year
ปีที่ 2	16,239	-	-	-	3,048	8,923	768	977	702	461	407	412	323	118	37	25	38	2 nd year
ปีที่ 3	94,697	-	-	-	808	14,951	10,264	17,748	14,784	9,619	9,348	9,214	4,930	1,546	657	462	365	3 rd year
ไม่ทราบชั้น	1,191	-	-	-	-	60	119	238	197	140	129	149	95	28	10	9	17	Unknown

ตารางที่ 9 ประชากรอายุ 3 ปีขึ้นไป จำแนกตามระดับชั้นที่เรียนสำเร็จ กลุ่มอายุ เพศ และเขตการปกครอง (ต่อ)

Table 9 Population 3 years of age and over by educational attainment, age group, sex and area (Contd.)

พื้นที่เรียนสำเร็จ เพศ และเขตการปกครอง	รวม Total	กลุ่มอายุ Age group																	Educational attainment, sex and area
		3 - 5	6 - 11	12 - 14	15 - 17	18 - 21	22 - 24	25 - 29	30 - 34	35 - 39	40 - 44	45 - 49	50 - 54	55 - 59	60 - 64	65 - 69	70 ขึ้นไป and over		
ระดับอุดมศึกษา (สามัญ)	351,481	-	-	-	115	38,565	47,512	78,451	60,424	37,908	25,381	23,772	19,395	10,472	4,994	2,511	1,979	Higher level (General)	
อนุปริญญา	24,016	-	-	-	21	2,682	2,708	4,565	4,038	2,697	2,092	2,137	1,223	799	430	280	345	Diploma level	
ปริญญาตรี	312,753	-	-	-	94	35,850	44,422	71,702	53,926	32,795	21,341	19,686	16,447	8,885	4,075	2,093	1,438	Graduate level	
ปีที่ 1	17,909	-	-	-	74	13,984	2,054	843	439	220	133	88	48	17	6	3	1	1 st year	
ปีที่ 2	25,752	-	-	-	11	9,963	4,793	3,620	2,473	1,494	1,105	876	686	396	179	101	56	2 nd year	
ปีที่ 3	28,248	-	-	-	7	9,986	12,884	2,766	959	566	375	316	217	85	46	23	17	3 rd year	
ปีที่ 4	238,112	-	-	-	1	1,861	24,334	63,763	49,572	30,226	19,508	18,191	15,330	8,241	3,807	1,926	1,351	4 th year	
ปีที่ 5	1,119	-	-	-	-	9	220	319	193	102	81	93	48	35	8	10	1	5 th year	
ปีที่ 6	414	-	-	-	-	40	43	95	81	42	47	27	22	9	7	1	-	6 th year	
ไม่ทราบ	1,199	-	-	-	-	8	94	296	209	144	92	96	95	102	22	28	12	Unknown	
ปริญญาตรี	239,645	-	-	-	1	1,909	24,597	64,178	49,846	30,371	19,636	18,310	15,401	8,284	3,822	1,938	1,352	Bachelor degree	
สูงกว่าปริญญาตรี	1,201	-	-	-	-	6	62	248	248	137	98	118	92	57	23	21	89	Upper higher level	
ปริญญาโท	12,549	-	-	-	-	10	296	1,823	2,048	2,136	1,747	1,699	1,543	665	398	97	87	Master degree	
สูงกว่าปริญญาโท	265	-	-	-	-	-	5	54	50	27	21	36	32	10	16	4	10	Upper master degree	
ปริญญาเอก	509	-	-	-	-	4	11	24	76	83	70	74	47	50	52	12	5	Doctorate degree	
สูงกว่าปริญญาเอก/ แพทย์เฉพาะทาง	188	-	-	-	-	14	9	34	38	32	13	21	12	5	1	5	5	Upper doctorate degree/ Special doctor	
ระดับอุดมศึกษา (อาชีวศึกษา)	129,592	-	-	-	135	18,229	14,574	27,881	24,782	13,616	10,086	11,055	4,956	1,969	886	744	680	Higher level (Vocational)	
ต่ำกว่าอนุปริญญา	4,608	-	-	-	30	474	388	680	692	598	548	418	298	185	96	69	132	Lower diploma level	
อนุปริญญา	124,984	-	-	-	105	17,755	14,187	27,200	24,089	13,018	9,537	10,637	4,658	1,784	790	675	548	Diploma level	
การศึกษาทางศาสนา	27,090	-	-	624	1,395	1,742	851	1,282	1,247	1,282	1,237	1,360	1,315	1,201	1,100	1,102	11,352	Religious education	
แผนกธรรม	2,226	-	-	26	36	80	99	164	163	138	155	190	149	146	161	191	529	Dharma	
แผนกบาลี	187	-	-	-	3	2	9	4	12	17	19	20	22	14	10	17	37	Pali	
ปอเนาะ	24,676	-	-	598	1,357	1,660	743	1,114	1,071	1,126	1,063	1,150	1,144	1,041	929	894	10,786	Pondok	
การศึกษาอื่น ๆ	856	-	-	4	8	40	22	63	65	82	110	106	88	61	74	36	98	Others education	
ไม่ทราบระดับการศึกษา	37,646	15	65	56	912	4,065	3,701	7,178	5,029	4,247	4,266	2,759	1,253	647	770	572	2,112	Unknown level of Ed.	
ไม่ทราบ	163	-	1	6	6	4	8	11	11	2	21	13	7	6	44	-	25	Unknown	

ตารางที่ 9 ประชากรอายุ 3 ปีขึ้นไป จำแนกตามระดับชั้นที่เรียนสำเร็จ กลุ่มอายุ เพศ และเขตการปกครอง (ต่อ)

Table 9 Population 3 years of age and over by educational attainment, age group, sex and area (Contd.)

พื้นที่เรียนสำเร็จ เพศ และเขตการปกครอง	รวม Total	กลุ่มอายุ Age group																Educational attainment, sex and area
		3 - 5	6 - 11	12 - 14	15 - 17	18 - 21	22 - 24	25 - 29	30 - 34	35 - 39	40 - 44	45 - 49	50 - 54	55 - 59	60 - 64	65 - 69	70 ขึ้นไป and over	
ชาย	2,825,566	139,346	285,417	162,630	150,937	189,535	133,145	233,589	234,786	239,996	231,252	207,093	162,222	127,188	99,492	73,516	155,423	Male
ไม่มีการศึกษา	207,801	98,752	9,285	871	2,126	5,700	5,124	11,811	10,471	7,855	5,291	5,575	5,546	5,340	5,743	5,616	22,697	No education
มีการศึกษา	2,617,680	40,594	276,131	161,754	148,806	183,835	128,020	221,774	224,313	232,141	225,940	201,510	156,676	121,845	93,727	67,901	132,714	Educational attainment
ชั้นที่เรียนสำเร็จ																		Grade of school attainment
ก่อนประถมศึกษา	115,093	40,587	73,274	17	52	65	41	69	96	81	131	148	93	95	102	76	167	Less than elementary level
ระดับประถมศึกษา	1,484,834	-	202,832	102,279	29,229	50,047	39,396	72,592	97,605	131,699	145,615	137,437	115,743	100,976	80,898	59,189	119,297	Elementary level
ประถมปีที่ 1	51,261	-	48,352	32	88	112	79	135	206	213	264	243	223	155	186	195	778	Pratom 1
ประถมปีที่ 2	70,491	-	47,949	136	392	814	618	1,134	1,382	1,645	2,033	2,078	1,768	1,650	1,807	1,744	5,340	Pratom 2
ประถมปีที่ 3	65,136	-	48,657	617	383	720	644	1,124	1,247	1,335	1,477	1,297	1,136	1,013	1,112	1,135	3,239	Pratom 3
ประถมปีที่ 4	564,847	-	45,198	2,930	1,133	2,450	2,404	5,550	9,942	16,404	37,498	68,353	78,706	75,919	66,544	49,570	102,247	Pratom 4
ประถมปีที่ 5	66,261	-	11,970	44,478	550	858	729	1,166	1,303	1,485	1,457	1,052	532	326	151	67	136	Pratom 5
ประถมปีที่ 6	666,626	-	704	54,085	26,681	45,091	34,920	63,476	83,499	110,597	102,861	64,400	33,356	21,891	11,081	6,463	7,520	Pratom 6
ไม่ทราบชั้น	212	-	-	1	1	2	1	7	26	19	27	14	23	21	18	15	37	Unknown
ระดับมัธยมศึกษา	764,714	-	-	58,987	118,055	106,892	60,948	101,215	85,499	73,191	59,302	43,615	25,953	12,140	7,959	5,633	5,323	Secondary education
มัธยมศึกษาตอนต้น	450,445	-	-	58,987	87,278	49,889	33,908	53,406	43,877	40,899	31,716	21,595	13,171	6,490	4,298	2,491	2,440	Lower secondary level
มัธยมศึกษาปีที่ 1	52,093	-	-	45,437	3,372	946	378	468	272	223	179	332	164	81	85	60	96	Matayom 1
มัธยมศึกษาปีที่ 2	58,243	-	-	12,454	35,965	3,182	1,378	1,692	1,000	823	629	383	222	117	145	113	141	Matayom 2
มัธยมศึกษาปีที่ 3	340,094	-	-	1,096	47,939	45,756	32,151	51,247	42,604	39,849	30,908	20,879	12,785	6,292	4,068	2,317	2,202	Matayom 3
ไม่ทราบชั้น	14	-	-	-	3	4	-	-	1	4	1	-	-	-	-	1	-	Unknown
มัธยมศึกษาตอนปลาย	314,269	-	-	-	30,778	57,003	27,040	47,809	41,622	32,292	27,586	22,020	12,782	5,649	3,661	3,143	2,884	Upper secondary level
สายสามัญ	244,243	-	-	-	23,831	42,717	21,049	37,185	32,532	26,208	21,692	16,204	9,611	4,565	3,215	2,830	2,605	General type
มัธยมศึกษาปีที่ 4	23,305	-	-	-	17,597	2,200	414	641	583	367	369	352	240	151	129	111	152	Matayom 4
มัธยมศึกษาปีที่ 5	22,916	-	-	-	5,375	13,539	445	562	404	272	310	828	573	184	135	113	174	Matayom 5
มัธยมศึกษาปีที่ 6	195,868	-	-	-	850	26,836	20,004	35,694	31,203	25,229	20,769	14,854	8,670	4,151	2,776	2,576	2,255	Matayom 6
ไม่ทราบชั้น	2,154	-	-	-	9	142	185	288	342	339	244	170	128	79	175	30	23	Unknown
สายอาชีวศึกษา	70,025	-	-	-	6,946	14,286	5,992	10,624	9,090	6,084	5,893	5,816	3,171	1,084	446	313	279	Cert. of vocational
ปีที่ 1	6,442	-	-	-	4,923	1,257	92	79	30	12	22	14	8	2	1	1	1	1 st year
ปีที่ 2	9,235	-	-	-	1,608	5,137	422	557	418	277	245	248	189	70	24	16	23	2 nd year
ปีที่ 3	53,695	-	-	-	416	7,862	5,415	9,874	8,542	5,717	5,552	5,460	2,910	993	417	290	247	3 rd year
ไม่ทราบชั้น	653	-	-	-	-	31	62	113	100	78	75	94	64	19	4	5	8	Unknown

ตารางที่ 9 ประชากรอายุ 3 ปีขึ้นไป จำแนกตามระดับชั้นที่เรียนสำเร็จ กลุ่มอายุ เพศ และเขตการปกครอง (ต่อ)

Table 9 Population 3 years of age and over by educational attainment, age group, sex and area (Contd.)

พื้นที่เรียนสำเร็จ เพศ และเขตการปกครอง	รวม Total	กลุ่มอายุ Age group																	Educational attainment, sex and area
		3 - 5	6 - 11	12 - 14	15 - 17	18 - 21	22 - 24	25 - 29	30 - 34	35 - 39	40 - 44	45 - 49	50 - 54	55 - 59	60 - 64	65 - 69	70 ขึ้นไป and over		
ระดับอุดมศึกษา (สามัญ)	147,561	-	-	-	41	14,464	17,147	28,580	24,096	16,636	12,149	11,761	10,361	6,253	3,029	1,583	1,460	Higher level (General)	
อนุปริญญา	11,163	-	-	-	13	953	1,057	2,050	1,925	1,281	1,043	1,091	720	422	229	146	234	Diploma level	
ปริญญาตรี	128,683	-	-	-	28	13,496	15,928	25,797	21,215	14,250	10,043	9,454	8,441	5,239	2,402	1,337	1,051	Graduate level	
ปีที่ 1	7,059	-	-	-	23	5,106	914	441	260	119	88	53	37	14	1	1	1	1 st year	
ปีที่ 2	10,111	-	-	-	4	3,425	1,863	1,453	969	628	584	437	342	207	100	58	40	2 nd year	
ปีที่ 3	12,372	-	-	-	1	4,218	5,387	1,427	454	265	219	172	128	44	28	15	13	3 rd year	
ปีที่ 4	98,036	-	-	-	-	723	7,659	22,241	19,360	13,120	9,054	8,693	7,848	4,864	2,251	1,236	987	4 th year	
ปีที่ 5	349	-	-	-	-	5	59	98	60	39	25	29	14	14	3	4	-	5 th year	
ปีที่ 6	175	-	-	-	-	16	17	36	31	18	29	14	7	2	5	-	-	6 th year	
ไม่ทราบ	581	-	-	-	-	3	30	102	81	62	45	56	65	92	14	24	9	Unknown	
ปริญญาตรี	98,561	-	-	-	-	744	7,734	22,375	19,451	13,177	9,108	8,736	7,869	4,880	2,259	1,239	987	Bachelor degree	
สูงกว่าปริญญาตรี	598	-	-	-	-	3	19	87	120	51	48	67	54	37	17	11	85	Upper higher level	
ปริญญาโท	6,592	-	-	-	-	3	134	601	763	973	967	1,062	1,081	522	330	75	79	Master degree	
สูงกว่าปริญญาโท	139	-	-	-	-	-	-	23	22	16	10	18	25	8	10	3	5	Upper master degree	
ปริญญาเอก	285	-	-	-	-	4	2	9	34	40	34	55	32	21	41	9	5	Doctorate degree	
สูงกว่าปริญญาเอก/ แพทย์เฉพาะทาง	100	-	-	-	-	5	6	12	18	25	5	14	9	4	-	1	2	Upper doctorate degree/ Special doctor	
ระดับอุดมศึกษา (อาชีวศึกษา)	68,880	-	-	-	58	8,873	7,776	14,429	13,158	7,410	5,410	5,901	2,983	1,327	574	504	478	Higher level (Vocational)	
ต่ำกว่าอนุปริญญา	2,444	-	-	-	14	176	170	312	360	329	306	264	196	121	55	50	91	Lower diploma level	
อนุปริญญา	66,436	-	-	-	44	8,697	7,606	14,117	12,798	7,081	5,104	5,637	2,786	1,207	519	453	387	Diploma level	
การศึกษาทางศาสนา	14,034	-	-	437	894	1,061	523	720	699	706	703	784	710	654	637	559	4,945	Religious education	
แผนกธรรม	2,221	-	-	26	36	80	99	164	162	137	155	190	149	146	161	191	526	Dharma	
แผนกบาลี	181	-	-	-	3	2	7	4	11	17	18	19	22	14	10	17	36	Pali	
ปอเนาะ	11,632	-	-	411	855	979	416	552	527	552	530	576	539	494	467	351	4,382	Pondok	
การศึกษาอื่น ๆ	356	-	-	2	8	20	15	26	24	38	45	46	26	19	33	16	38	Others education	
ไม่ทราบระดับการศึกษา	22,209	8	24	31	470	2,413	2,173	4,142	3,135	2,380	2,586	1,818	806	381	496	341	1,006	Unknown level of Ed.	
ไม่ทราบ	85	-	1	5	6	-	1	4	2	-	21	8	1	2	22	-	12	Unknown	

ตารางที่ 9 ประชากรอายุ 3 ปีขึ้นไป จำแนกตามระดับชั้นที่เรียนสำเร็จ กลุ่มอายุ เพศ และเขตการปกครอง (ต่อ)

Table 9 Population 3 years of age and over by educational attainment, age group, sex and area (Contd.)

พื้นที่เรียนสำเร็จ เพศ และเขตการปกครอง	รวม Total	กลุ่มอายุ Age group																	Educational attainment, sex and area
		3 - 5	6 - 11	12 - 14	15 - 17	18 - 21	22 - 24	25 - 29	30 - 34	35 - 39	40 - 44	45 - 49	50 - 54	55 - 59	60 - 64	65 - 69	70 ขึ้นไป and over		
หญิง	2,829,446	131,066	266,511	153,191	144,569	174,795	123,974	221,178	231,263	243,833	233,310	209,394	167,919	137,188	108,556	82,197	200,502	Female	
ไม่มีการศึกษา	227,852	92,240	8,120	544	1,459	4,608	4,118	7,847	6,384	4,811	3,052	6,656	7,874	9,116	10,542	10,987	49,493	No education	
มีการศึกษา	2,601,517	38,827	258,391	152,645	143,110	170,183	119,849	213,324	224,869	239,020	230,258	202,733	160,039	128,068	97,992	71,210	150,997	Educational attainment	
ชั้นที่เรียนสำเร็จ																		Grade of school attainment	
ก่อนประถมศึกษา	107,545	38,819	67,485	11	35	38	39	57	78	82	134	140	110	98	116	78	225	Less than elementary level	
ระดับประถมศึกษา	1,511,184	-	190,865	91,499	13,934	28,229	26,644	56,680	96,755	142,662	162,360	154,490	133,555	115,963	90,691	66,613	140,243	Elementary level	
ประถมปีที่ 1	48,585	-	45,151	17	43	66	59	118	184	180	248	240	220	216	252	302	1,287	Pratom 1	
ประถมปีที่ 2	70,545	-	45,021	64	204	414	409	898	1,171	1,667	2,019	2,132	2,068	2,071	2,363	2,184	7,860	Pratom 2	
ประถมปีที่ 3	62,740	-	44,932	361	253	593	452	917	1,092	1,261	1,435	1,299	1,315	1,380	1,531	1,489	4,432	Pratom 3	
ประถมปีที่ 4	655,586	-	42,894	1,866	607	1,465	1,744	4,066	9,461	18,221	47,738	87,818	97,482	90,318	76,576	56,523	118,807	Pratom 4	
ประถมปีที่ 5	60,793	-	12,143	40,298	238	473	448	748	1,097	1,564	1,736	971	486	287	129	66	111	Pratom 5	
ประถมปีที่ 6	612,710	-	724	48,893	12,590	25,217	23,526	49,932	83,737	119,755	109,166	62,006	31,949	21,657	9,830	6,022	7,705	Pratom 6	
ไม่ทราบชั้น	225	-	-	-	-	1	6	2	14	14	19	24	36	32	11	26	40	Unknown	
ระดับมัธยมศึกษา	689,163	-	-	60,923	128,046	106,105	54,141	89,629	77,603	66,312	47,577	29,361	14,254	6,293	4,128	2,555	2,235	Secondary education	
มัธยมศึกษาตอนต้น	395,867	-	-	60,923	86,552	37,880	27,105	45,229	41,556	38,995	26,204	15,545	7,500	3,519	2,491	1,247	1,121	Lower secondary level	
มัธยมศึกษาปีที่ 1	49,264	-	-	44,809	2,391	465	188	263	181	193	183	273	126	87	51	20	32	Matayom 1	
มัธยมศึกษาปีที่ 2	55,343	-	-	14,692	34,702	1,704	744	967	671	651	468	289	154	72	66	47	114	Matayom 2	
มัธยมศึกษาปีที่ 3	291,241	-	-	1,420	49,459	35,711	26,171	43,995	40,699	38,149	25,553	14,981	7,218	3,357	2,374	1,180	973	Matayom 3	
ไม่ทราบชั้น	20	-	-	1	-	-	1	3	4	3	-	1	1	3	-	-	1	Unknown	
มัธยมศึกษาตอนปลาย	293,295	-	-	-	41,494	68,225	27,036	44,401	36,047	27,317	21,373	13,816	6,754	2,774	1,637	1,308	1,114	Upper secondary level	
สายสามัญ	239,218	-	-	-	35,183	56,493	21,693	35,934	29,391	23,155	17,342	9,834	4,563	2,161	1,376	1,123	969	General type	
มัธยมศึกษาปีที่ 4	31,117	-	-	-	25,223	2,663	537	583	427	340	319	300	200	189	109	91	135	Matayom 4	
มัธยมศึกษาปีที่ 5	30,372	-	-	-	8,917	18,524	487	497	325	244	213	543	292	108	70	71	81	Matayom 5	
มัธยมศึกษาปีที่ 6	175,894	-	-	-	1,036	35,138	20,501	34,551	28,278	22,230	16,622	8,881	3,989	1,823	1,172	943	733	Matayom 6	
ไม่ทราบชั้น	1,835	-	-	-	8	169	168	303	361	342	188	110	82	41	25	17	21	Unknown	
สายอาชีวศึกษา	54,077	-	-	-	6,311	11,731	5,343	8,467	6,656	4,162	4,030	3,981	2,192	613	262	185	144	Cert. of vocational	
ปีที่ 1	5,534	-	-	-	4,478	828	92	48	33	14	17	8	7	3	3	1	3	1 st year	
ปีที่ 2	7,004	-	-	-	1,440	3,785	346	420	284	184	162	164	134	48	13	9	15	2 nd year	
ปีที่ 3	41,002	-	-	-	392	7,089	4,849	7,874	6,242	3,902	3,797	3,753	2,020	554	240	172	118	3 rd year	
ไม่ทราบชั้น	537	-	-	-	-	29	57	125	97	62	54	55	31	9	6	3	9	Unknown	

ตารางที่ 9 ประชากรอายุ 3 ปีขึ้นไป จำแนกตามระดับชั้นที่เรียนสำเร็จ กลุ่มอายุ เพศ และเขตการปกครอง (ต่อ)

Table 9 Population 3 years of age and over by educational attainment, age group, sex and area (Contd.)

พื้นที่เรียนสำเร็จ เพศ และเขตการปกครอง	รวม Total	กลุ่มอายุ Age group																Educational attainment, sex and area
		3 - 5	6 - 11	12 - 14	15 - 17	18 - 21	22 - 24	25 - 29	30 - 34	35 - 39	40 - 44	45 - 49	50 - 54	55 - 59	60 - 64	65 - 69	70 ขึ้นไป and over	
ระดับอุดมศึกษา (สามัญ)	203,920	-	-	-	74	24,101	30,365	49,871	36,327	21,273	13,232	12,011	9,034	4,219	1,965	928	518	Higher level (General)
อนุปริญญา	12,853	-	-	-	9	1,729	1,651	2,515	2,113	1,416	1,049	1,046	503	377	200	134	112	Diploma level
ปริญญาตรี	184,070	-	-	-	65	22,354	28,494	45,905	32,711	18,545	11,297	10,232	8,005	3,646	1,673	755	387	Graduate level
ปีที่ 1	10,851	-	-	-	51	8,878	1,140	402	180	101	45	34	11	3	5	1	-	1 st year
ปีที่ 2	15,641	-	-	-	6	6,538	2,931	2,167	1,504	866	521	439	344	189	79	43	15	2 nd year
ปีที่ 3	15,876	-	-	-	6	5,767	7,497	1,340	505	301	156	144	89	41	18	8	4	3 rd year
ปีที่ 4	140,076	-	-	-	1	1,137	16,675	41,522	30,213	17,106	10,454	9,498	7,482	3,376	1,555	691	363	4 th year
ปีที่ 5	770	-	-	-	-	4	161	221	132	63	55	64	35	21	5	7	1	5 th year
ปีที่ 6	239	-	-	-	-	24	26	59	50	24	18	12	15	7	2	1	-	6 th year
ไม่ทราบ	618	-	-	-	-	5	64	194	128	83	47	41	30	10	8	4	4	Unknown
ปริญญาตรี	141,084	-	-	-	1	1,165	16,863	41,802	30,395	17,194	10,528	9,575	7,532	3,404	1,563	699	364	Bachelor degree
สูงกว่าปริญญาตรี	603	-	-	-	-	3	42	161	128	87	51	51	39	20	6	10	5	Upper higher level
ปริญญาโท	5,957	-	-	-	-	6	161	1,222	1,285	1,163	779	637	462	143	68	22	8	Master degree
สูงกว่าปริญญาโท	125	-	-	-	-	-	5	30	28	11	11	19	7	2	6	1	5	Upper master degree
ปริญญาเอก	224	-	-	-	-	-	9	16	42	43	37	19	15	29	11	2	-	Doctorate degree
สูงกว่าปริญญาเอก/ แพทย์เฉพาะทาง	88	-	-	-	-	10	3	22	20	7	8	7	3	1	1	4	2	Upper doctorate degree/ Special doctor
ระดับอุดมศึกษา (อาชีวศึกษา)	60,712	-	-	-	77	9,356	6,798	13,451	11,624	6,206	4,676	5,155	1,973	641	312	241	202	Higher level (Vocational)
ต่ำกว่าอนุปริญญา	2,164	-	-	-	16	298	217	368	332	268	243	155	102	64	41	19	40	Lower diploma level
อนุปริญญา	58,548	-	-	-	61	9,058	6,581	13,083	11,291	5,937	4,433	5,000	1,871	578	271	222	162	Diploma level
การศึกษาทางศาสนา	13,056	-	-	186	502	681	328	562	547	576	534	576	604	547	463	543	6,407	Religious education
แผนกธรรม	5	-	-	-	-	-	-	-	1	1	-	-	-	-	-	-	3	Dharma
แผนกบาลี	6	-	-	-	-	-	1	-	1	-	1	1	-	-	-	-	1	Pali
ปอเนาะ	13,045	-	-	186	502	681	327	562	545	574	533	574	604	547	463	543	6,404	Pondok
การศึกษาอื่น ๆ	501	-	-	1	-	20	6	37	41	44	65	60	62	41	42	20	60	Others education
ไม่ทราบระดับการศึกษา	15,437	7	41	25	442	1,652	1,527	3,036	1,894	1,867	1,679	941	447	266	275	232	1,106	Unknown level of Ed.
ไม่ทราบ	77	-	-	1	-	4	6	7	9	2	-	5	6	3	22	-	13	Unknown

ตารางที่ 10 ประชากรอายุ 10 ปีขึ้นไป จำแนกตามการอ่านออกเขียนได้ กลุ่มอายุ เพศ และเขตการปกครอง

Table 10 Population 10 years of age and over by literacy, age group, sex and area

การอ่านออกเขียนได้ เพศ และเขตการปกครอง	รวม Total	กลุ่มอายุ Age group														Literacy, sex and area
		10 - 14	15 - 19	20 - 24	25 - 29	30 - 34	35 - 39	40 - 44	45 - 49	50 - 54	55 - 59	60 - 64	65 - 69	70 ขึ้นไป and over		
ยอดรวม																Total
ภาษาไทย	7,632,336	722,707	721,108	693,190	717,248	732,372	741,073	709,151	635,165	514,508	399,061	312,871	228,149	505,733	Thai language	
อ่านออกเขียนได้	7,210,177	712,245	696,040	648,159	663,026	685,654	707,692	683,030	612,447	493,879	380,217	292,801	209,912	425,073	Literate	
อ่านไม่ออกเขียนไม่ได้	387,175	10,426	23,067	41,980	50,510	42,336	29,884	23,260	20,046	18,450	17,429	18,608	17,219	73,961	Illiterate	
ไม่ทราบ	34,984	36	2,000	3,051	3,712	4,381	3,497	2,861	2,673	2,179	1,415	1,461	1,018	6,699	Unknown	
ภาษาอื่น ๆ	7,632,336	722,707	721,108	693,190	717,248	732,372	741,073	709,151	635,165	514,508	399,061	312,871	228,149	505,733	Other languages	
อ่านออกเขียนได้	1,280,665	67,972	184,897	197,136	203,705	178,323	135,078	102,063	81,109	55,983	31,634	19,035	10,988	12,740	Literate	
อ่านไม่ออกเขียนไม่ได้	6,291,264	648,719	532,214	491,603	507,730	548,021	598,526	599,649	547,567	455,273	365,101	291,787	215,742	489,332	Illiterate	
ไม่ทราบ	60,407	6,016	3,997	4,451	5,813	6,027	7,469	7,439	6,490	3,252	2,325	2,049	1,419	3,661	Unknown	
ชาย																Male
ภาษาไทย	3,754,292	370,791	363,472	350,719	363,465	365,181	365,080	348,800	311,816	250,143	191,122	148,268	106,945	218,492	Thai language	
อ่านออกเขียนได้	3,544,939	364,754	349,594	327,615	333,515	337,911	344,789	333,372	299,573	240,167	183,081	139,722	99,992	190,855	Literate	
อ่านไม่ออกเขียนไม่ได้	192,373	6,006	12,755	21,413	28,227	25,407	18,698	14,035	10,872	8,918	7,363	7,692	6,441	24,546	Illiterate	
ไม่ทราบ	16,980	31	1,123	1,691	1,723	1,862	1,593	1,393	1,371	1,057	678	854	512	3,091	Unknown	
ภาษาอื่น ๆ	3,754,292	370,791	363,472	350,719	363,465	365,181	365,080	348,800	311,816	250,143	191,122	148,268	106,945	218,492	Other languages	
อ่านออกเขียนได้	629,827	33,098	82,834	87,341	96,514	87,556	69,258	53,946	43,246	31,214	18,619	11,505	6,937	7,758	Literate	
อ่านไม่ออกเขียนไม่ได้	3,095,740	334,543	278,500	260,839	264,021	274,859	292,744	291,875	265,772	217,346	171,389	135,657	99,320	208,877	Illiterate	
ไม่ทราบ	28,726	3,150	2,137	2,540	2,930	2,765	3,078	2,979	2,799	1,583	1,115	1,106	688	1,857	Unknown	
หญิง																Female
ภาษาไทย	3,878,044	351,917	357,636	342,471	353,783	367,191	375,993	360,351	323,349	264,365	207,939	164,603	121,204	287,241	Thai language	
อ่านออกเขียนได้	3,665,238	347,491	346,446	320,544	329,512	347,743	362,903	349,658	312,874	253,712	197,136	153,080	109,920	234,218	Literate	
อ่านไม่ออกเขียนไม่ได้	194,802	4,420	10,313	20,567	22,282	16,929	11,186	9,225	9,173	9,532	10,066	10,917	10,778	49,415	Illiterate	
ไม่ทราบ	18,004	6	877	1,360	1,989	2,519	1,904	1,468	1,301	1,122	737	607	506	3,608	Unknown	
ภาษาอื่น ๆ	3,878,044	351,917	357,636	342,471	353,783	367,191	375,993	360,351	323,349	264,365	207,939	164,603	121,204	287,241	Other languages	
อ่านออกเขียนได้	650,838	34,874	102,062	109,796	107,191	90,767	65,820	48,117	37,863	24,769	13,016	7,530	4,050	4,982	Literate	
อ่านไม่ออกเขียนไม่ได้	3,195,524	314,176	253,713	230,764	243,709	273,162	305,782	307,774	281,795	237,927	193,713	156,130	116,422	280,455	Illiterate	
ไม่ทราบ	31,681	2,866	1,860	1,911	2,883	3,263	4,391	4,459	3,691	1,669	1,211	943	731	1,804	Unknown	

ตารางที่ 10 ประชากรอายุ 10 ปีขึ้นไป จำแนกตามการอ่านออกเขียนได้ กลุ่มอายุ เพศ และเขตการปกครอง (ต่อ)

Table 10 Population 10 years of age and over by literacy, age group, sex and area (Contd.)

การอ่านออกเขียนได้ เพศ และเขตการปกครอง	รวม Total	กลุ่มอายุ Age group														Literacy, sex and area
		10 - 14	15 - 19	20 - 24	25 - 29	30 - 34	35 - 39	40 - 44	45 - 49	50 - 54	55 - 59	60 - 64	65 - 69	70 ขึ้นไป and over		
ในเขตเทศบาล																Municipal area
ภาษาไทย	2,609,510	216,738	240,003	257,334	262,481	266,323	257,245	244,589	218,678	184,366	134,686	104,823	72,436	149,808	Thai language	
อ่านออกเขียนได้	2,439,701	212,735	228,809	235,031	236,111	243,221	241,834	232,358	209,547	176,606	128,989	98,403	67,194	128,862	Literate	
อ่านไม่ออกเขียนไม่ได้	142,712	3,972	9,660	19,920	23,388	19,550	12,510	9,899	6,967	5,909	4,484	5,218	4,386	16,848	Illiterate	
ไม่ทราบ	27,097	31	1,534	2,383	2,982	3,552	2,900	2,331	2,164	1,851	1,213	1,202	855	4,098	Unknown	
ภาษาอื่น ๆ	2,609,510	216,738	240,003	257,334	262,481	266,323	257,245	244,589	218,678	184,366	134,686	104,823	72,436	149,808	Other languages	
อ่านออกเขียนได้	553,497	23,974	66,734	84,013	86,475	78,066	59,857	47,365	38,242	28,536	17,011	10,641	5,902	6,682	Literate	
อ่านไม่ออกเขียนไม่ได้	2,018,653	190,583	170,948	170,519	172,326	184,175	192,462	192,437	176,249	153,592	116,149	92,793	65,505	140,914	Illiterate	
ไม่ทราบ	37,360	2,181	2,321	2,802	3,680	4,082	4,926	4,787	4,187	2,238	1,527	1,389	1,028	2,212	Unknown	
ชาย																Male
ภาษาไทย	1,254,932	109,605	115,709	124,863	129,876	130,395	125,084	117,548	104,723	87,920	63,934	48,776	33,429	63,069	Thai language	
อ่านออกเขียนได้	1,169,648	107,490	110,219	114,628	116,424	117,791	115,694	110,465	99,552	83,795	61,132	45,546	31,098	55,816	Literate	
อ่านไม่ออกเขียนไม่ได้	73,283	2,085	4,757	9,033	12,281	11,299	8,072	6,091	4,221	3,294	2,247	2,552	1,922	5,430	Illiterate	
ไม่ทราบ	12,000	31	733	1,203	1,171	1,304	1,318	992	950	831	556	678	409	1,823	Unknown	
ภาษาอื่น ๆ	1,254,932	109,605	115,709	124,863	129,876	130,395	125,084	117,548	104,723	87,920	63,934	48,776	33,429	63,069	Other languages	
อ่านออกเขียนได้	262,966	11,477	27,995	34,291	39,207	36,761	29,764	24,313	19,704	15,456	9,848	6,357	3,679	4,115	Literate	
อ่านไม่ออกเขียนไม่ได้	976,277	96,945	86,640	89,092	89,118	91,999	93,518	91,727	83,614	71,457	53,381	41,698	29,266	57,822	Illiterate	
ไม่ทราบ	15,688	1,183	1,073	1,481	1,551	1,634	1,802	1,508	1,405	1,007	705	721	484	1,132	Unknown	
หญิง																Female
ภาษาไทย	1,354,578	107,133	124,295	132,470	132,605	135,929	132,160	127,041	113,955	96,446	70,751	56,047	39,007	86,739	Thai language	
อ่านออกเขียนได้	1,270,053	105,245	118,591	120,403	119,687	125,430	126,140	121,894	109,995	92,811	67,858	52,857	36,096	73,047	Literate	
อ่านไม่ออกเขียนไม่ได้	69,429	1,887	4,903	10,887	11,107	8,251	4,438	3,809	2,746	2,615	2,237	2,665	2,465	11,418	Illiterate	
ไม่ทราบ	15,096	-	801	1,181	1,811	2,248	1,582	1,338	1,214	1,020	657	524	446	2,275	Unknown	
ภาษาอื่น ๆ	1,354,578	107,133	124,295	132,470	132,605	135,929	132,160	127,041	113,955	96,446	70,751	56,047	39,007	86,739	Other languages	
อ่านออกเขียนได้	290,530	12,497	38,739	49,722	47,268	41,305	30,092	23,052	18,538	13,080	7,163	4,284	2,223	2,568	Literate	
อ่านไม่ออกเขียนไม่ได้	1,042,375	93,638	84,308	81,427	83,208	92,177	98,944	100,710	92,635	82,135	62,768	51,095	36,239	83,092	Illiterate	
ไม่ทราบ	21,672	998	1,248	1,321	2,129	2,447	3,124	3,279	2,782	1,231	821	668	544	1,080	Unknown	

ตารางที่ 10 ประชากรอายุ 10 ปีขึ้นไป จำแนกตามการอ่านออกเขียนได้ กลุ่มอายุ เพศ และเขตการปกครอง (ต่อ)

Table 10 Population 10 years of age and over by literacy, age group, sex and area (Contd.)

การอ่านออกเขียนได้ เพศ และเขตการปกครอง	รวม Total	กลุ่มอายุ Age group													Literacy, sex and area
		10 - 14	15 - 19	20 - 24	25 - 29	30 - 34	35 - 39	40 - 44	45 - 49	50 - 54	55 - 59	60 - 64	65 - 69	70 ขึ้นไป and over	
นอกเขตเทศบาล															Non-municipal area
ภาษาไทย	5,022,826	505,969	481,104	435,857	454,766	466,049	483,829	464,562	416,487	330,142	264,375	208,048	155,713	355,925	Thai language
อ่านออกเขียนได้	4,770,476	499,510	467,231	413,129	426,916	442,433	465,858	450,672	402,899	317,273	251,228	194,398	142,718	296,210	Literate
อ่านไม่ออกเขียนไม่ได้	244,463	6,453	13,407	22,060	27,121	22,787	17,374	13,360	13,079	12,540	12,946	13,390	12,832	57,113	Illiterate
ไม่ทราบ	7,888	6	466	668	729	829	597	530	509	328	202	259	163	2,602	Unknown
ภาษาอื่น ๆ	5,022,826	505,969	481,104	435,857	454,766	466,049	483,829	464,562	416,487	330,142	264,375	208,048	155,713	355,925	Other languages
อ่านออกเขียนได้	727,168	43,998	118,163	113,123	117,231	100,257	75,222	54,698	42,867	27,447	14,624	8,394	5,086	6,058	Literate
อ่านไม่ออกเขียนไม่ได้	4,272,612	458,136	361,266	321,084	335,403	363,846	406,064	407,212	371,317	301,681	248,953	198,994	150,237	348,418	Illiterate
ไม่ทราบ	23,047	3,835	1,676	1,649	2,132	1,946	2,543	2,652	2,302	1,014	799	660	391	1,448	Unknown
ชาย															Male
ภาษาไทย	2,499,361	261,185	247,763	225,856	233,589	234,786	239,996	231,252	207,093	162,222	127,188	99,492	73,516	155,423	Thai language
อ่านออกเขียนได้	2,375,291	257,264	239,376	212,987	217,091	220,120	229,095	222,907	200,021	156,372	121,949	94,176	68,894	135,039	Literate
อ่านไม่ออกเขียนไม่ได้	119,090	3,921	7,998	12,380	15,946	14,108	10,626	7,944	6,651	5,624	5,117	5,139	4,519	19,116	Illiterate
ไม่ทราบ	4,980	-	390	488	552	558	274	400	421	226	121	177	103	1,268	Unknown
ภาษาอื่น ๆ	2,499,361	261,185	247,763	225,856	233,589	234,786	239,996	231,252	207,093	162,222	127,188	99,492	73,516	155,423	Other languages
อ่านออกเขียนได้	366,860	21,621	54,839	53,050	57,307	50,795	39,494	29,633	23,542	15,758	8,771	5,148	3,259	3,644	Literate
อ่านไม่ออกเขียนไม่ได้	2,119,463	237,598	191,860	171,747	174,903	182,861	199,226	200,148	182,157	145,889	118,007	93,959	70,054	151,055	Illiterate
ไม่ทราบ	13,038	1,967	1,064	1,059	1,378	1,130	1,276	1,471	1,393	576	409	385	204	725	Unknown
หญิง															Female
ภาษาไทย	2,523,466	244,784	233,341	210,001	221,178	231,263	243,833	233,310	209,394	167,919	137,188	108,556	82,197	200,502	Thai language
อ่านออกเขียนได้	2,395,185	242,246	227,855	200,142	209,825	222,313	236,763	227,765	202,879	160,901	129,279	100,222	73,824	161,171	Literate
อ่านไม่ออกเขียนไม่ได้	125,373	2,532	5,409	9,680	11,175	8,678	6,748	5,416	6,428	6,917	7,829	8,251	8,313	37,997	Illiterate
ไม่ทราบ	2,908	6	77	179	178	271	322	130	87	102	81	83	60	1,333	Unknown
ภาษาอื่น ๆ	2,523,466	244,784	233,341	210,001	221,178	231,263	243,833	233,310	209,394	167,919	137,188	108,556	82,197	200,502	Other languages
อ่านออกเขียนได้	360,308	22,377	63,324	60,073	59,923	49,462	35,728	25,065	19,325	11,689	5,853	3,246	1,827	2,415	Literate
อ่านไม่ออกเขียนไม่ได้	2,153,149	220,538	169,406	149,337	160,501	180,985	206,839	207,064	189,160	155,793	130,945	105,035	80,183	197,364	Illiterate
ไม่ทราบ	10,009	1,869	612	591	754	815	1,267	1,181	909	438	390	275	187	724	Unknown

ตารางที่ 11 ประชากรอายุ 13 ปีขึ้นไป จำแนกตามสถานภาพสมรส กลุ่มอายุ เพศ และเขตการปกครอง

Table 11 Population 13 years of age and over by marital status, age group, sex and area

กลุ่มอายุ เพศ และเขตการปกครอง	รวม Total	สถานภาพสมรส Marital status							ไม่ทราบ สถานภาพสมรส Unknown marital status	Age group, sex and area
		โสด Single	เคยสมรส Ever-married					ไม่ทราบ Unknown		
			รวม Total	สมรส Currently married	หม้าย Widowed	หย่า Divorced	แยกกันอยู่ Separated			
ยอดรวม	7,216,376	2,189,955	4,916,099	4,126,066	526,234	56,987	141,239	65,573	110,322	Total
13 - 14	306,748	301,831	2,693	1,802	73	12	25	782	2,224	13 - 14
15 - 19	721,108	654,885	58,492	47,459	1,074	382	1,736	7,840	7,731	15 - 19
20 - 24	693,190	458,179	221,950	199,058	4,558	1,842	7,619	8,873	13,062	20 - 24
25 - 29	717,248	294,855	408,112	369,924	9,157	4,148	14,153	10,730	14,281	25 - 29
30 - 34	732,372	178,258	540,319	488,846	16,050	6,534	19,211	9,680	13,795	30 - 34
35 - 39	741,073	106,811	621,735	561,814	23,440	8,280	20,808	7,393	12,528	35 - 39
40 - 44	709,151	65,036	633,276	565,766	31,889	9,263	20,548	5,810	10,839	40 - 44
45 - 49	635,165	44,563	581,728	513,531	37,983	8,416	17,774	4,026	8,873	45 - 49
50 - 54	514,508	29,878	477,721	410,908	44,307	6,322	13,255	2,929	6,909	50 - 54
55 - 59	399,061	19,220	374,287	311,791	47,617	4,271	8,772	1,836	5,554	55 - 59
60 - 64	312,871	13,194	294,789	230,541	54,019	2,687	6,128	1,414	4,888	60 - 64
65 - 69	228,149	7,927	217,109	158,472	51,672	1,757	4,160	1,047	3,113	65 - 69
70 - 74	201,858	6,282	193,034	125,480	62,048	1,276	3,163	1,067	2,542	70 - 74
75 - 79	149,122	4,611	142,765	81,426	57,626	800	1,988	924	1,747	75 - 79
80 - 84	91,939	2,696	87,966	40,109	45,454	527	1,283	593	1,277	80 - 84
85 ขึ้นไป	62,814	1,730	60,124	19,139	39,269	470	617	629	960	85 and over

ตารางที่ 11 ประชากรอายุ 13 ปีขึ้นไป จำแนกตามสถานภาพสมรส กลุ่มอายุ เพศ และเขตการปกครอง (ต่อ)

Table 11 Population 13 years of age and over by marital status, age group, sex and area (Contd.)

กลุ่มอายุ เพศ และเขตการปกครอง	รวม Total	สถานภาพสมรส Marital status							ไม่ทราบ สถานภาพสมรส Unknown marital status	Age group, sex and area
		โสด Single	เคยสมรส Ever-married					ไม่ทราบ Unknown		
			รวม Total	สมรส Currently married	หม้าย Widowed	หย่า Divorced	แยกกันอยู่ Separated			
ชาย	3,540,245	1,215,910	2,253,893	2,018,922	123,243	19,733	59,218	32,778	70,442	Male
13 - 14	156,743	154,635	900	592	20	2	9	276	1,208	13 - 14
15 - 19	363,472	343,646	15,476	11,585	189	77	351	3,273	4,350	15 - 19
20 - 24	350,719	264,132	78,284	69,989	1,170	527	2,379	4,218	8,303	20 - 24
25 - 29	363,465	181,637	172,855	156,917	2,988	1,452	5,625	5,873	8,973	25 - 29
30 - 34	365,181	111,670	244,533	223,307	5,250	2,457	8,189	5,329	8,978	30 - 34
35 - 39	365,080	65,463	290,952	268,035	7,138	3,012	8,676	4,091	8,665	35 - 39
40 - 44	348,800	36,650	304,689	280,401	9,155	3,199	8,892	3,043	7,461	40 - 44
45 - 49	311,816	22,691	283,019	260,828	9,647	2,956	7,569	2,019	6,106	45 - 49
50 - 54	250,143	13,254	232,371	212,563	10,563	2,132	5,705	1,408	4,518	50 - 54
55 - 59	191,122	7,639	179,784	164,138	9,742	1,390	3,672	841	3,699	55 - 59
60 - 64	148,268	5,062	140,136	124,679	11,248	850	2,734	626	3,069	60 - 64
65 - 69	106,945	3,179	101,888	88,447	10,473	655	1,843	470	1,877	65 - 69
70 - 74	91,119	2,558	87,118	71,574	13,142	409	1,528	464	1,443	70 - 74
75 - 79	64,525	1,866	61,802	47,770	12,411	270	975	374	857	75 - 79
80 - 84	38,765	1,103	37,128	25,506	10,506	167	724	225	534	80 - 84
85 ขึ้นไป	24,082	725	22,957	12,590	9,599	177	346	246	400	85 and over

ตารางที่ 11 ประชากรอายุ 13 ปีขึ้นไป จำแนกตามสถานภาพสมรส กลุ่มอายุ เพศ และเขตการปกครอง (ต่อ)

Table 11 Population 13 years of age and over by marital status, age group, sex and area (Contd.)

กลุ่มอายุ เพศ และเขตการปกครอง	รวม Total	สถานภาพสมรส Marital status							ไม่ทราบ สถานภาพสมรส Unknown marital status	Age group, sex and area
		โสด Single	เคยสมรส Ever-married					ไม่ทราบ Unknown		
			รวม Total	สมรส Currently married	หม้าย Widowed	หย่า Divorced	แยกกันอยู่ Separated			
หญิง	3,676,131	974,045	2,662,207	2,107,144	402,992	37,254	82,022	32,795	39,880	Female
13 - 14	150,005	147,195	1,793	1,209	52	9	17	505	1,017	13 - 14
15 - 19	357,636	311,239	43,016	35,875	885	305	1,385	4,567	3,381	15 - 19
20 - 24	342,471	194,047	143,665	129,069	3,388	1,315	5,239	4,655	4,759	20 - 24
25 - 29	353,783	113,218	235,257	213,007	6,169	2,696	8,528	4,857	5,308	25 - 29
30 - 34	367,191	66,588	295,787	265,538	10,800	4,076	11,022	4,351	4,817	30 - 34
35 - 39	375,993	41,348	330,782	293,779	16,301	5,268	12,132	3,302	3,863	35 - 39
40 - 44	360,351	28,386	328,587	285,366	22,734	6,064	11,656	2,767	3,378	40 - 44
45 - 49	323,349	21,872	298,710	252,703	28,336	5,460	10,205	2,007	2,767	45 - 49
50 - 54	264,365	16,624	245,350	198,345	33,745	4,190	7,550	1,521	2,390	50 - 54
55 - 59	207,939	11,582	194,503	147,653	37,875	2,880	5,099	995	1,855	55 - 59
60 - 64	164,603	8,131	154,652	105,861	42,770	1,837	3,395	789	1,819	60 - 64
65 - 69	121,204	4,747	115,221	70,025	41,199	1,102	2,317	577	1,236	65 - 69
70 - 74	110,739	3,725	105,916	53,905	48,906	868	1,635	602	1,098	70 - 74
75 - 79	84,597	2,744	80,963	33,656	45,215	530	1,013	549	889	75 - 79
80 - 84	53,173	1,593	50,838	14,603	34,948	360	559	368	742	80 - 84
85 ขึ้นไป	38,732	1,005	37,167	6,550	29,670	293	271	383	560	85 and over

ตารางที่ 11 ประชากรอายุ 13 ปีขึ้นไป จำแนกตามสถานภาพสมรส กลุ่มอายุ เพศ และเขตการปกครอง (ต่อ)

Table 11 Population 13 years of age and over by marital status, age group, sex and area (Contd.)

กลุ่มอายุ เพศ และเขตการปกครอง	รวม Total	สถานภาพสมรส Marital status							ไม่ทราบ สถานภาพสมรส Unknown marital status	Age group, sex and area
		โสด Single	เคยสมรส Ever-married					ไม่ทราบ Unknown		
			รวม Total	สมรส Currently married	หม้าย Widowed	หย่า Divorced	แยกกันอยู่ Separated			
ในเขตเทศบาล	2,485,928	820,131	1,597,064	1,338,735	161,426	25,098	50,943	20,862	68,733	Municipal area
13 - 14	93,156	91,272	905	628	21	4	9	243	979	13 - 14
15 - 19	240,003	218,195	17,130	14,470	277	115	535	1,733	4,678	15 - 19
20 - 24	257,334	179,920	67,991	61,337	1,100	614	2,317	2,623	9,423	20 - 24
25 - 29	262,481	118,590	134,299	122,651	2,304	1,527	4,566	3,250	9,592	25 - 29
30 - 34	266,323	76,179	181,226	164,263	4,490	2,659	6,642	3,172	8,917	30 - 34
35 - 39	257,245	45,883	204,008	183,235	7,020	3,599	7,514	2,639	7,354	35 - 39
40 - 44	244,589	29,164	209,361	185,501	9,753	4,289	7,602	2,216	6,064	40 - 44
45 - 49	218,678	20,654	192,929	168,649	11,875	4,102	6,881	1,422	5,095	45 - 49
50 - 54	184,366	14,520	165,604	140,716	15,081	3,140	5,502	1,165	4,243	50 - 54
55 - 59	134,686	9,389	121,735	100,451	15,168	2,069	3,385	662	3,562	55 - 59
60 - 64	104,823	6,481	95,205	73,572	17,609	1,212	2,338	474	3,137	60 - 64
65 - 69	72,436	3,528	67,028	48,354	16,191	691	1,426	367	1,879	65 - 69
70 - 74	61,047	2,694	56,824	36,130	18,945	438	996	315	1,528	70 - 74
75 - 79	43,665	1,912	40,730	22,680	16,923	264	598	266	1,023	75 - 79
80 - 84	27,116	1,124	25,225	11,031	13,394	180	444	175	767	80 - 84
85 ขึ้นไป	17,980	625	16,864	5,067	11,272	194	190	141	492	85 and over

ตารางที่ 11 ประชากรอายุ 13 ปีขึ้นไป จำแนกตามสถานภาพสมรส กลุ่มอายุ เพศ และเขตการปกครอง (ต่อ)

Table 11 Population 13 years of age and over by marital status, age group, sex and area (Contd.)

กลุ่มอายุ เพศ และเขตการปกครอง	รวม Total	สถานภาพสมรส Marital status							ไม่ทราบ สถานภาพสมรส Unknown marital status	Age group, sex and area
		โสด Single	เคยสมรส Ever-married					ไม่ทราบ Unknown		
			รวม Total	สมรส Currently married	หม้าย Widowed	หย่า Divorced	แยกกันอยู่ Separated			
ชาย	1,192,009	428,279	721,610	649,067	34,862	7,779	19,847	10,055	42,120	Male
13 - 14	46,683	45,845	320	225	7	1	2	84	518	13 - 14
15 - 19	115,709	108,317	4,839	3,893	41	28	129	748	2,553	15 - 19
20 - 24	124,863	94,898	24,142	21,743	236	181	718	1,263	5,824	20 - 24
25 - 29	129,876	68,199	55,945	51,341	670	470	1,831	1,633	5,732	25 - 29
30 - 34	130,395	44,372	80,447	74,176	1,254	842	2,573	1,601	5,576	30 - 34
35 - 39	125,084	26,440	93,607	86,495	1,835	1,099	2,782	1,396	5,037	35 - 39
40 - 44	117,548	15,330	98,270	90,539	2,412	1,268	2,982	1,069	3,948	40 - 44
45 - 49	104,723	9,710	91,721	84,384	2,689	1,314	2,653	682	3,292	45 - 49
50 - 54	87,920	5,892	79,432	72,401	3,332	984	2,179	536	2,596	50 - 54
55 - 59	63,934	3,385	58,223	53,136	2,862	614	1,305	306	2,327	55 - 59
60 - 64	48,776	2,294	44,584	39,666	3,414	347	963	194	1,899	60 - 64
65 - 69	33,429	1,263	31,124	26,974	3,123	276	589	162	1,042	65 - 69
70 - 74	27,187	981	25,378	20,728	3,908	130	458	154	827	70 - 74
75 - 79	18,363	699	17,206	13,215	3,498	86	297	110	458	75 - 79
80 - 84	10,926	408	10,212	6,874	2,942	53	276	67	307	80 - 84
85 ขึ้นไป	6,593	245	6,162	3,276	2,638	86	111	50	186	85 and over

ตารางที่ 11 ประชากรอายุ 13 ปีขึ้นไป จำแนกตามสถานภาพสมรส กลุ่มอายุ เพศ และเขตการปกครอง (ต่อ)

Table 11 Population 13 years of age and over by marital status, age group, sex and area (Contd.)

กลุ่มอายุ เพศ และเขตการปกครอง	รวม Total	สถานภาพสมรส Marital status							ไม่ทราบ Unknown marital status	Age group, sex and area
		โสด Single	เคยสมรส Ever-married					ไม่ทราบ Unknown		
			รวม Total	สมรส Currently married	หม้าย Widowed	หย่า Divorced	แยกกันอยู่ Separated			
หญิง	1,293,919	391,853	875,454	689,667	126,564	17,318	31,097	10,807	26,613	Female
13 - 14	46,474	45,427	585	403	14	3	7	159	461	13 - 14
15 - 19	124,295	109,879	12,292	10,577	236	88	406	985	2,124	15 - 19
20 - 24	132,470	85,023	43,849	39,595	864	433	1,599	1,360	3,598	20 - 24
25 - 29	132,605	50,391	78,354	71,310	1,634	1,057	2,735	1,618	3,860	25 - 29
30 - 34	135,929	31,808	100,780	90,087	3,236	1,817	4,069	1,570	3,341	30 - 34
35 - 39	132,160	19,442	110,401	96,739	5,186	2,500	4,732	1,243	2,317	35 - 39
40 - 44	127,041	13,833	111,091	94,962	7,341	3,021	4,620	1,147	2,117	40 - 44
45 - 49	113,955	10,944	101,208	84,265	9,186	2,788	4,228	740	1,803	45 - 49
50 - 54	96,446	8,628	86,171	68,314	11,749	2,156	3,323	628	1,647	50 - 54
55 - 59	70,751	6,003	63,513	47,314	12,307	1,455	2,080	357	1,235	55 - 59
60 - 64	56,047	4,187	50,621	33,906	14,195	865	1,375	280	1,238	60 - 64
65 - 69	39,007	2,265	35,904	21,380	13,068	415	837	204	838	65 - 69
70 - 74	33,860	1,713	31,446	15,402	15,037	309	538	161	701	70 - 74
75 - 79	25,302	1,213	23,524	9,465	13,426	177	301	156	565	75 - 79
80 - 84	16,190	717	15,013	4,157	10,453	127	169	108	460	80 - 84
85 ขึ้นไป	11,387	380	10,701	1,790	8,634	108	79	91	306	85 and over

ตารางที่ 11 ประชากรอายุ 13 ปีขึ้นไป จำแนกตามสถานภาพสมรส กลุ่มอายุ เพศ และเขตการปกครอง (ต่อ)

Table 11 Population 13 years of age and over by marital status, age group, sex and area (Contd.)

กลุ่มอายุ เพศ และเขตการปกครอง	รวม Total	สถานภาพสมรส Marital status							ไม่ทราบ สถานภาพสมรส Unknown marital status	Age group, sex and area
		โสด Single	เคยสมรส Ever-married					ไม่ทราบ Unknown		
			รวม Total	สมรส Currently married	หม้าย Widowed	หย่า Divorced	แยกกันอยู่ Separated			
นอกเขตเทศบาล	4,730,448	1,369,824	3,319,035	2,787,331	364,809	31,889	90,296	44,711	41,589	Non-municipal area
13 - 14	213,591	210,558	1,788	1,174	52	8	16	538	1,245	13 - 14
15 - 19	481,104	436,689	41,361	32,989	797	267	1,201	6,107	3,053	15 - 19
20 - 24	435,857	278,259	153,959	137,720	3,458	1,228	5,302	6,250	3,639	20 - 24
25 - 29	454,766	176,265	273,813	247,273	6,853	2,621	9,587	7,480	4,689	25 - 29
30 - 34	466,049	102,078	359,093	324,583	11,559	3,874	12,569	6,508	4,877	30 - 34
35 - 39	483,829	60,928	417,727	378,580	16,419	4,681	13,294	4,754	5,174	35 - 39
40 - 44	464,562	35,872	423,915	380,265	22,135	4,975	12,946	3,594	4,775	40 - 44
45 - 49	416,487	23,909	388,800	344,882	26,107	4,314	10,893	2,604	3,778	45 - 49
50 - 54	330,142	15,358	312,117	270,192	29,226	3,182	7,753	1,765	2,666	50 - 54
55 - 59	264,375	9,832	252,552	211,340	32,449	2,201	5,387	1,174	1,992	55 - 59
60 - 64	208,048	6,713	199,584	156,968	36,409	1,475	3,791	940	1,751	60 - 64
65 - 69	155,713	4,398	150,081	110,118	35,481	1,067	2,734	681	1,234	65 - 69
70 - 74	140,811	3,588	136,209	89,350	43,103	838	2,167	752	1,014	70 - 74
75 - 79	105,457	2,698	102,035	58,746	40,703	537	1,390	658	724	75 - 79
80 - 84	64,823	1,572	62,741	29,078	32,060	347	839	418	510	80 - 84
85 ขึ้นไป	44,834	1,105	43,261	14,072	27,997	276	427	489	468	85 and over

ตารางที่ 11 ประชากรอายุ 13 ปีขึ้นไป จำแนกตามสถานภาพสมรส กลุ่มอายุ เพศ และเขตการปกครอง (ต่อ)

Table 11 Population 13 years of age and over by marital status, age group, sex and area (Contd.)

กลุ่มอายุ เพศ และเขตการปกครอง	รวม Total	สถานภาพสมรส Marital status							ไม่ทราบ สถานภาพสมรส Unknown marital status	Age group, sex and area
		โสด Single	เคยสมรส Ever-married					ไม่ทราบ Unknown		
			รวม Total	สมรส Currently married	หม้าย Widowed	หย่า Divorced	แยกกันอยู่ Separated			
ชาย	2,348,236	787,631	1,532,282	1,369,855	88,381	11,953	39,371	22,723	28,322	Male
13 - 14	110,060	108,790	580	367	13	1	7	192	690	13 - 14
15 - 19	247,763	235,330	10,637	7,692	148	49	222	2,526	1,797	15 - 19
20 - 24	225,856	169,234	54,143	48,246	934	346	1,661	2,955	2,478	20 - 24
25 - 29	233,589	113,438	116,910	105,576	2,318	982	3,794	4,241	3,241	25 - 29
30 - 34	234,786	67,298	164,086	149,132	3,996	1,615	5,616	3,728	3,402	30 - 34
35 - 39	239,996	39,023	197,345	181,540	5,303	1,913	5,894	2,696	3,628	35 - 39
40 - 44	231,252	21,319	206,419	189,862	6,742	1,931	5,910	1,974	3,513	40 - 44
45 - 49	207,093	12,981	191,297	176,444	6,958	1,643	4,916	1,337	2,814	45 - 49
50 - 54	162,222	7,362	152,938	140,161	7,231	1,149	3,526	872	1,922	50 - 54
55 - 59	127,188	4,253	121,562	111,002	6,880	776	2,368	536	1,373	55 - 59
60 - 64	99,492	2,769	95,553	85,013	7,834	503	1,771	432	1,170	60 - 64
65 - 69	73,516	1,916	70,765	61,473	7,350	379	1,254	308	836	65 - 69
70 - 74	63,932	1,577	61,739	50,846	9,234	279	1,070	310	616	70 - 74
75 - 79	46,162	1,167	44,595	34,555	8,914	184	678	264	399	75 - 79
80 - 84	27,839	695	26,917	18,632	7,565	114	448	158	227	80 - 84
85 ขึ้นไป	17,490	480	16,795	9,313	6,961	91	234	196	214	85 and over

ตารางที่ 11 ประชากรอายุ 13 ปีขึ้นไป จำแนกตามสถานภาพสมรส กลุ่มอายุ เพศ และเขตการปกครอง (ต่อ)

Table 11 Population 13 years of age and over by marital status, age group, sex and area (Contd.)

กลุ่มอายุ เพศ และเขตการปกครอง	รวม Total	สถานภาพสมรส Marital status							ไม่ทราบ สถานภาพสมรส Unknown marital status	Age group, sex and area
		โสด Single	เคยสมรส Ever-married					ไม่ทราบ Unknown		
			รวม Total	สมรส Currently married	หม้าย Widowed	หย่า Divorced	แยกกันอยู่ Separated			
หญิง	2,382,212	582,193	1,786,753	1,417,477	276,428	19,936	50,925	21,988	13,267	Female
13 - 14	103,531	101,768	1,207	807	39	6	10	346	555	13 - 14
15 - 19	233,341	201,360	30,724	25,298	649	217	979	3,582	1,257	15 - 19
20 - 24	210,001	109,024	99,816	89,474	2,524	882	3,641	3,295	1,161	20 - 24
25 - 29	221,178	62,827	156,902	141,697	4,535	1,639	5,792	3,239	1,448	25 - 29
30 - 34	231,263	34,780	195,007	175,451	7,564	2,259	6,953	2,780	1,475	30 - 34
35 - 39	243,833	21,905	220,382	197,040	11,116	2,768	7,400	2,058	1,546	35 - 39
40 - 44	233,310	14,553	217,496	190,404	15,393	3,043	7,036	1,620	1,261	40 - 44
45 - 49	209,394	10,928	197,502	168,438	19,150	2,671	5,976	1,267	964	45 - 49
50 - 54	167,919	7,997	159,179	130,031	21,995	2,034	4,226	893	744	50 - 54
55 - 59	137,188	5,579	130,990	100,339	25,568	1,425	3,019	638	619	55 - 59
60 - 64	108,556	3,944	104,031	71,955	28,575	972	2,020	508	581	60 - 64
65 - 69	82,197	2,482	79,316	48,645	28,132	688	1,480	373	398	65 - 69
70 - 74	76,879	2,012	74,470	38,504	33,869	559	1,097	442	397	70 - 74
75 - 79	59,295	1,531	57,439	24,191	31,789	353	712	394	325	75 - 79
80 - 84	36,983	877	35,824	10,447	24,495	233	390	260	282	80 - 84
85 ขึ้นไป	27,345	625	26,465	4,759	21,036	186	193	292	254	85 and over

ตารางที่ 12 หญิงเคยสมรสอายุ 13 ปีขึ้นไป จำแนกตามจำนวนบุตรเกิดรอด จำนวนบุตรเกิดรอดโดยเฉลี่ย กลุ่มอายุของหญิง และเขตการปกครอง

Table 12 Ever-married women 13 years of age and over by number of children ever born, average number of children ever born, age group of women and area

หญิงเคยสมรส จำนวนบุตรเกิดรอด จำนวนบุตรเกิดรอดโดยเฉลี่ย ต่อหญิง 1,000 คน และเขตการปกครอง	รวม Total	กลุ่มอายุของหญิง Age group of women														Ever-married women, Number of children ever born, Average number of children ever born per 1,000 women and area
		13 - 14	15 - 19	20 - 24	25 - 29	30 - 34	35 - 39	40 - 44	45 - 49	50 - 54	55 - 59	60-64	65 - 69	70 ขึ้นไป and over		
ยอดรวม																Total
หญิงอายุ 13 ปีขึ้นไป	3,676,131	150,005	357,636	342,471	353,783	367,191	375,993	360,351	323,349	264,365	207,939	164,603	121,204	287,241	Women aged 13 years and over	
หญิงเคยสมรสอายุ 13 ปีขึ้นไป	2,662,207	1,793	43,016	143,665	235,257	295,787	330,782	328,587	298,710	245,350	194,503	154,652	115,221	274,884	Ever-married women aged 13 years and over	
จำนวนบุตร 0	374,698	1,510	23,241	51,847	65,570	55,155	43,111	33,698	28,138	20,858	14,788	10,659	7,594	18,528	No. of children 0	
1	554,463	174	18,064	72,432	95,707	87,213	70,307	55,444	45,391	32,616	22,612	16,063	11,516	26,924	1	
2	738,693	28	1,340	16,386	58,866	104,368	128,009	125,603	105,331	74,974	47,165	28,814	17,373	30,435	2	
3	453,396	14	146	2,253	12,223	38,756	62,178	69,150	66,253	59,269	47,338	34,600	22,098	39,118	3	
4	241,195	-	49	300	1,887	7,258	19,695	28,794	31,219	31,579	31,589	28,405	20,569	39,851	4	
5	124,365	-	-	56	259	1,507	4,135	9,412	13,017	13,803	14,988	16,126	14,290	36,774	5	
6	74,074	-	-	23	85	443	1,621	3,453	5,316	6,548	8,441	9,869	9,342	28,935	6	
7	43,258	-	-	-	11	139	479	1,153	1,702	2,542	3,653	4,972	5,993	22,615	7	
8	23,937	-	-	-	2	27	185	508	843	1,182	1,658	2,380	3,043	14,107	8	
9	13,586	-	-	-	-	18	66	216	268	401	730	1,197	1,628	9,062	9	
10	6,354	-	-	-	-	4	25	115	190	212	312	531	713	4,252	10	
11	2,779	-	-	-	-	-	7	48	71	74	107	199	338	1,935	11	
12	1,062	-	-	-	-	-	3	23	27	46	77	88	111	687	12	
13	368	-	-	-	-	-	-	6	8	10	17	43	40	244	13	
14	123	-	-	-	-	-	-	1	4	7	10	13	14	73	14	
15 ขึ้นไป	58	-	-	-	-	-	-	-	2	-	2	5	3	47	15 and over	
ไม่ทราบ	9,799	68	175	369	646	900	964	962	928	1,228	1,017	689	558	1,295	Unknown	
จำนวนบุตรเกิดรอด	6,153,895	270	21,379	113,578	259,558	452,829	627,817	713,188	700,937	629,574	561,900	504,937	416,206	1,151,723	No. of children ever born	
จำนวนบุตรเกิดรอดโดยเฉลี่ยต่อหญิง 1,000 คน ^{1/}																Average no. of children ever born per 1,000 women ^{1/}
หญิงอายุ 13 ปีขึ้นไป	1,678	2	60	332	735	1,236	1,674	1,984	2,174	2,393	2,716	3,081	3,450	4,028	Women aged 13 years and over	
หญิงเคยสมรสอายุ 13 ปีขึ้นไป	2,320	156	499	793	1,106	1,536	1,904	2,177	2,354	2,579	2,904	3,280	3,630	4,210	Ever-married women aged 13 years and over	
มารดา	2,702	1,254	1,091	1,242	1,535	1,889	2,190	2,426	2,599	2,820	3,144	3,524	3,887	4,515	Mothers	

ตารางที่ 12 หญิงเคยสมรสอายุ 13 ปีขึ้นไป จำแนกตามจำนวนบุตรเกิดรอด จำนวนบุตรเกิดรอดโดยเฉลี่ย กลุ่มอายุของหญิง และเขตการปกครอง (ต่อ)
 Table 12 Ever-married women 13 years of age and over by number of children ever born, average number of children ever born, age group of women and area (Contd.)

หญิงเคยสมรส จำนวนบุตรเกิดรอด จำนวนบุตรเกิดรอดโดยเฉลี่ย ต่อหญิง 1,000 คน และเขตการปกครอง	รวม Total	กลุ่มอายุของหญิง Age group of women														Ever-married women, Number of children ever born, Average number of children ever born per 1,000 women and area
		13 - 14	15 - 19	20 - 24	25 - 29	30 - 34	35 - 39	40 - 44	45 - 49	50 - 54	55 - 59	60-64	65 - 69	70 ขึ้นไป and over		
ในเขตเทศบาล																
หญิงอายุ 13 ปีขึ้นไป	1,293,919	46,474	124,295	132,470	132,605	135,929	132,160	127,041	113,955	96,446	70,751	56,047	39,007	86,739	Women aged 13 years and over	
หญิงเคยสมรสอายุ 13 ปีขึ้นไป	875,454	585	12,292	43,849	78,354	100,780	110,401	111,091	101,208	86,171	63,513	50,621	35,904	80,685	Ever-married women aged 13 years and over	
จำนวนบุตร 0	153,751	485	7,001	19,172	28,128	24,306	18,535	14,643	12,370	9,329	6,208	4,459	2,952	6,162	No. of children 0	
1	197,248	63	4,659	18,918	29,820	32,909	27,793	22,723	18,806	13,655	8,851	6,221	4,068	8,760	1	
2	252,231	8	529	4,885	16,147	31,217	42,050	44,127	38,455	29,612	18,249	11,166	6,154	9,632	2	
3	135,274	4	50	694	3,463	9,949	16,051	19,686	19,835	19,498	15,231	11,675	7,427	11,712	3	
4	63,039	-	14	83	562	1,774	4,462	6,585	7,308	8,163	8,218	8,448	6,123	11,299	4	
5	30,846	-	-	10	68	331	847	2,009	2,628	3,156	3,416	4,094	3,948	10,339	5	
6	18,041	-	-	7	21	72	298	750	1,013	1,402	1,721	2,278	2,361	8,119	6	
7	10,376	-	-	-	3	22	95	194	310	538	751	1,057	1,408	5,997	7	
8	5,674	-	-	-	2	4	26	85	139	251	321	524	599	3,722	8	
9	3,402	-	-	-	-	3	8	25	42	95	155	266	356	2,451	9	
10	1,692	-	-	-	-	1	1	13	22	64	68	130	198	1,195	10	
11	728	-	-	-	-	-	-	1	11	21	21	42	81	551	11	
12	361	-	-	-	-	-	-	3	2	9	26	25	31	264	12	
13	117	-	-	-	-	-	-	-	-	2	4	5	17	89	13	
14	34	-	-	-	-	-	-	1	-	2	-	2	3	26	14	
15 ขึ้นไป	20	-	-	-	-	-	-	-	-	-	2	1	-	17	15 and over	
ไม่ทราบ	2,618	25	39	82	139	190	236	245	265	375	270	225	180	348	Unknown	
จำนวนบุตรเกิดรอด	1,802,387	91	5,921	31,186	75,260	134,602	184,865	213,388	207,711	195,871	161,844	147,688	118,402	325,557	No. of children ever born	
จำนวนบุตรเกิดรอดโดยเฉลี่ยต่อหญิง 1,000 คน ^{1/}															Average no. of children ever born per 1,000 women ^{1/}	
หญิงอายุ 13 ปีขึ้นไป	1,396	2	48	236	568	992	1,401	1,683	1,827	2,039	2,296	2,646	3,049	3,768	Women aged 13 years and over	
หญิงเคยสมรสอายุ 13 ปีขึ้นไป	2,065	163	483	713	962	1,338	1,678	1,925	2,058	2,283	2,559	2,931	3,314	4,052	Ever-married women aged 13 years and over	
มารดา	2,507	1,209	1,128	1,268	1,503	1,765	2,018	2,218	2,345	2,561	2,838	3,215	3,613	4,389	Mothers	

ตารางที่ 12 หญิงเคยสมรสอายุ 13 ปีขึ้นไป จำแนกตามจำนวนบุตรเกิดรอด จำนวนบุตรเกิดรอดโดยเฉลี่ย กลุ่มอายุของหญิง และเขตการปกครอง (ต่อ)
 Table 12 Ever-married women 13 years of age and over by number of children ever born, average number of children ever born, age group of women and area (Contd.)

หญิงเคยสมรส จำนวนบุตรเกิดรอด จำนวนบุตรเกิดรอดโดยเฉลี่ย ต่อหญิง 1,000 คน และเขตการปกครอง	รวม Total	กลุ่มอายุของหญิง Age group of women														Ever-married women, Number of children ever born, Average number of children ever born per 1,000 women and area
		13 - 14	15 - 19	20 - 24	25 - 29	30 - 34	35 - 39	40 - 44	45 - 49	50 - 54	55 - 59	60-64	65 - 69	70 ขึ้นไป and over		
นอกเขตเทศบาล Non-municipal area																
หญิงอายุ 13 ปีขึ้นไป	2,382,212	103,531	233,341	210,001	221,178	231,263	243,833	233,310	209,394	167,919	137,188	108,556	82,197	200,502	Women aged 13 years and over	
หญิงเคยสมรสอายุ 13 ปีขึ้นไป	1,786,753	1,207	30,724	99,816	156,902	195,007	220,382	217,496	197,502	159,179	130,990	104,031	79,316	194,199	Ever-married women aged 13 years and over	
จำนวนบุตร 0	220,946	1,025	16,240	32,675	37,442	30,848	24,576	19,055	15,768	11,530	8,580	6,200	4,642	12,366	No. of children 0	
1	357,215	111	13,405	53,514	65,886	54,304	42,513	32,721	26,585	18,961	13,761	9,841	7,448	18,164	1	
2	486,462	19	812	11,501	42,719	73,151	85,960	81,476	66,876	45,362	28,916	17,648	11,219	20,803	2	
3	318,122	10	96	1,559	8,761	28,806	46,127	49,463	46,418	39,772	32,107	22,925	14,671	27,406	3	
4	178,156	-	35	218	1,325	5,484	15,233	22,209	23,911	23,416	23,371	19,957	14,446	28,552	4	
5	93,520	-	-	46	191	1,175	3,288	7,403	10,389	10,647	11,571	12,032	10,342	26,435	5	
6	56,033	-	-	16	64	372	1,323	2,703	4,303	5,145	6,719	7,590	6,981	20,816	6	
7	32,882	-	-	-	8	116	384	959	1,392	2,004	2,903	3,915	4,584	16,618	7	
8	18,263	-	-	-	-	23	159	423	704	931	1,337	1,856	2,444	10,385	8	
9	10,183	-	-	-	-	15	58	191	226	306	575	930	1,272	6,610	9	
10	4,662	-	-	-	-	3	24	101	168	149	244	401	515	3,057	10	
11	2,051	-	-	-	-	-	7	46	60	53	86	157	257	1,385	11	
12	702	-	-	-	-	-	3	21	24	37	51	63	80	423	12	
13	251	-	-	-	-	-	-	6	8	8	13	38	22	156	13	
14	88	-	-	-	-	-	-	-	4	6	10	11	11	47	14	
15 ขึ้นไป	38	-	-	-	-	-	-	-	2	-	-	4	3	29	15 and over	
ไม่ทราบ	7,181	43	136	287	507	709	728	717	664	853	747	464	378	947	Unknown	
จำนวนบุตรเกิดรอด	4,351,508	179	15,458	82,392	184,299	318,227	442,952	499,800	493,226	433,703	400,056	357,249	297,803	826,165	No. of children ever born	
จำนวนบุตรเกิดรอดโดยเฉลี่ยต่อหญิง 1,000 คน ^{1/}															Average no. of children ever born per 1,000 women ^{1/}	
หญิงอายุ 13 ปีขึ้นไป	1,832	2	66	393	835	1,380	1,822	2,149	2,363	2,596	2,932	3,305	3,640	4,140	Women aged 13 years and over	
หญิงเคยสมรสอายุ 13 ปีขึ้นไป	2,445	153	505	828	1,178	1,638	2,017	2,306	2,506	2,739	3,072	3,449	3,773	4,275	Ever-married women aged 13 years and over	
มารดา	2,792	1,278	1,077	1,232	1,549	1,947	2,271	2,528	2,724	2,954	3,288	3,669	4,008	4,567	Mothers	

1/ ไม่รวมหญิงที่ไม่ทราบจำนวนบุตรเกิดรอด

1/ Excluding women with unknown number of children ever born

ตารางที่ 13 หญิงเคยสมรสอายุ 13 ปีขึ้นไป จำแนกตามจำนวนบุตรที่มีชีวิตอยู่ จำนวนบุตรที่มีชีวิตอยู่โดยเฉลี่ย กลุ่มอายุของหญิง และเขตการปกครอง
 Table 13 Ever-married women 13 years of age and over by number of children still living, average number of children still living, age group of women and area

หญิงเคยสมรส จำนวนบุตรที่มีชีวิตอยู่ จำนวนบุตรที่มีชีวิตอยู่โดยเฉลี่ย ต่อหญิง 1,000 คน และเขตการปกครอง	รวม Total	กลุ่มอายุของหญิง Age group of women														Ever-married women, Number of children still living, Average number of children still living per 1,000 women and area
		13 - 14	15 - 19	20 - 24	25 - 29	30 - 34	35 - 39	40 - 44	45 - 49	50 - 54	55 - 59	60-64	65 - 69	70 ขึ้นไป and over		
ยอดรวม																Total
หญิงอายุ 13 ปีขึ้นไป	3,676,131	150,005	357,636	342,471	353,783	367,191	375,993	360,351	323,349	264,365	207,939	164,603	121,204	287,241	Women aged 13 years and over	
หญิงเคยสมรสอายุ 13 ปีขึ้นไป	2,662,207	1,793	43,016	143,665	235,257	295,787	330,782	328,587	298,710	245,350	194,503	154,652	115,221	274,884	Ever-married women aged 13 years and over	
จำนวนบุตร 0	376,114	1,510	23,273	51,951	65,667	55,257	43,185	33,807	28,241	20,965	14,909	10,767	7,696	18,884	No. of children 0	
1	567,655	174	18,094	72,702	96,328	87,977	71,241	56,612	46,782	34,235	24,238	17,360	12,487	29,425	1	
2	750,529	28	1,308	16,215	58,667	104,706	128,694	126,651	106,582	76,513	48,891	30,302	18,537	33,434	2	
3	457,407	14	143	2,125	11,935	38,192	61,876	68,775	65,823	59,253	47,563	35,773	23,412	42,523	3	
4	240,017	-	33	278	1,776	6,988	19,095	28,420	30,938	30,928	30,909	27,799	20,746	42,110	4	
5	121,706	-	-	49	233	1,349	3,824	8,774	12,213	13,219	14,370	15,554	13,790	38,332	5	
6	68,874	-	-	15	73	383	1,399	2,963	4,733	5,874	7,597	8,909	8,511	28,416	6	
7	37,838	-	-	-	10	124	456	1,091	1,593	2,294	3,225	4,362	5,235	19,450	7	
8	19,765	-	-	-	-	19	159	449	709	943	1,432	1,995	2,558	11,502	8	
9	9,769	-	-	-	-	14	59	196	239	365	568	939	1,201	6,187	9	
10	4,321	-	-	-	-	1	22	97	146	160	248	376	533	2,738	10	
11	1,480	-	-	-	-	-	6	33	52	63	68	141	208	909	11	
12	454	-	-	-	-	-	1	21	21	26	31	43	39	271	12	
13	133	-	-	-	-	-	-	6	8	5	11	20	21	61	13	
14	38	-	-	-	-	-	-	-	-	6	5	4	2	21	14	
15 ขึ้นไป	16	-	-	-	-	-	-	-	2	-	-	2	3	8	15 and over	
ไม่ทราบ	6,089	68	165	330	568	776	766	692	626	502	437	307	241	611	Unknown	
จำนวนบุตรที่มีชีวิตอยู่	6,001,141	270	21,270	112,958	258,241	450,122	623,439	706,227	692,032	619,715	548,741	488,822	399,153	1,080,150	No. of children still living	
จำนวนบุตรที่มีชีวิตอยู่โดยเฉลี่ยต่อหญิง 1,000 คน ^{1/}																Average no. of children still living per 1,000 women ^{1/}
หญิงอายุ 13 ปีขึ้นไป	1,635	2	60	330	731	1,228	1,661	1,964	2,144	2,349	2,645	2,975	3,300	3,768	Women aged 13 years and over	
หญิงเคยสมรสอายุ 13 ปีขึ้นไป	2,259	156	496	788	1,100	1,526	1,889	2,154	2,322	2,531	2,828	3,167	3,472	3,938	Ever-married women aged 13 years and over	
มารดา	2,632	1,254	1,086	1,236	1,528	1,877	2,174	2,401	2,565	2,768	3,063	3,405	3,721	4,229	Mothers	

ตารางที่ 13 หญิงเคยสมรสอายุ 13 ปีขึ้นไป จำแนกตามจำนวนบุตรที่มีชีวิตอยู่ จำนวนบุตรที่มีชีวิตอยู่โดยเฉลี่ย กลุ่มอายุของหญิง และเขตการปกครอง (ต่อ)
 Table 13 Ever-married women 13 years of age and over by number of children still living, average number of children still living, age group of women and area (Contd.)

หญิงเคยสมรส จำนวนบุตรที่มีชีวิตอยู่ จำนวนบุตรที่มีชีวิตอยู่โดยเฉลี่ย ต่อหญิง 1,000 คน และเขตการปกครอง	รวม Total	กลุ่มอายุของหญิง Age group of women														Ever-married women, Number of children still living, Average number of children still living per 1,000 women and area
		13 - 14	15 - 19	20 - 24	25 - 29	30 - 34	35 - 39	40 - 44	45 - 49	50 - 54	55 - 59	60-64	65 - 69	70 ขึ้นไป and over		
ในเขตเทศบาล																Municipal area
หญิงอายุ 13 ปีขึ้นไป	1,293,919	46,474	124,295	132,470	132,605	135,929	132,160	127,041	113,955	96,446	70,751	56,047	39,007	86,739	Women aged 13 years and over	
หญิงเคยสมรสอายุ 13 ปีขึ้นไป	875,454	585	12,292	43,849	78,354	100,780	110,401	111,091	101,208	86,171	63,513	50,621	35,904	80,685	Ever-married women aged 13 years and over	
จำนวนบุตร 0	154,157	485	7,011	19,197	28,155	24,322	18,552	14,673	12,416	9,360	6,244	4,496	2,976	6,269	No. of children 0	
1	201,477	63	4,670	18,981	29,975	33,150	28,106	23,093	19,200	14,230	9,448	6,675	4,412	9,475	1	
2	255,274	8	520	4,840	16,103	31,266	42,148	44,339	38,804	29,992	18,689	11,558	6,509	10,497	2	
3	136,027	4	40	667	3,408	9,828	15,924	19,530	19,588	19,377	15,153	11,928	7,812	12,769	3	
4	62,405	-	14	80	513	1,676	4,312	6,439	7,202	7,962	7,987	8,217	6,079	11,925	4	
5	30,000	-	-	8	63	302	805	1,896	2,458	2,990	3,182	3,959	3,748	10,590	5	
6	16,765	-	-	2	18	57	257	645	880	1,256	1,544	2,020	2,121	7,965	6	
7	8,997	-	-	-	2	18	81	180	290	472	673	912	1,195	5,174	7	
8	4,634	-	-	-	-	1	23	77	114	206	274	429	515	2,996	8	
9	2,461	-	-	-	-	3	8	22	40	94	125	196	267	1,705	9	
10	1,091	-	-	-	-	1	1	8	16	48	57	88	119	754	10	
11	409	-	-	-	-	-	-	1	10	19	8	26	61	285	11	
12	134	-	-	-	-	-	-	4	2	3	7	8	14	96	12	
13	40	-	-	-	-	-	-	-	-	-	2	4	6	29	13	
14	10	-	-	-	-	-	-	-	-	2	-	1	1	6	14	
15 ขึ้นไป	2	-	-	-	-	-	-	-	-	-	-	-	-	2	15 and over	
ไม่ทราบ	1,571	25	37	75	118	156	183	183	187	162	122	106	71	147	Unknown	
จำนวนบุตรที่มีชีวิตอยู่	1,760,221	91	5,883	31,032	74,892	133,894	183,820	211,691	205,552	193,212	158,187	143,251	113,646	305,070	No. of children still living	
จำนวนบุตรที่มีชีวิตอยู่โดยเฉลี่ยต่อหญิง 1,000 คน ^{1/}															Average no. of children still living per 1,000 women ^{1/}	
หญิงอายุ 13 ปีขึ้นไป	1,362	2	47	234	565	986	1,393	1,669	1,807	2,007	2,240	2,561	2,919	3,523	Women aged 13 years and over	
หญิงเคยสมรสอายุ 13 ปีขึ้นไป	2,014	163	480	709	957	1,331	1,668	1,909	2,035	2,246	2,495	2,836	3,171	3,788	Ever-married women aged 13 years and over	
มารดา	2,446	1,209	1,122	1,263	1,495	1,755	2,005	2,200	2,320	2,521	2,768	3,113	3,459	4,108	Mothers	

ตารางที่ 13 หญิงเคยสมรสอายุ 13 ปีขึ้นไป จำแนกตามจำนวนบุตรที่มีชีวิตอยู่ จำนวนบุตรที่มีชีวิตอยู่โดยเฉลี่ย กลุ่มอายุของหญิง และเขตการปกครอง (ต่อ)
 Table 13 Ever-married women 13 years of age and over by number of children still living, average number of children still living, age group of women and area (Contd.)

หญิงเคยสมรส จำนวนบุตรที่มีชีวิตอยู่ จำนวนบุตรที่มีชีวิตอยู่โดยเฉลี่ย ต่อหญิง 1,000 คน และเขตการปกครอง	รวม Total	กลุ่มอายุของหญิง Age group of women														Ever-married women, Number of children still living, Average number of children still living per 1,000 women and area
		13 - 14	15 - 19	20 - 24	25 - 29	30 - 34	35 - 39	40 - 44	45 - 49	50 - 54	55 - 59	60-64	65 - 69	70 ขึ้นไป and over		
นอกเขตเทศบาล																Non-municipal area
หญิงอายุ 13 ปีขึ้นไป	2,382,212	103,531	233,341	210,001	221,178	231,263	243,833	233,310	209,394	167,919	137,188	108,556	82,197	200,502	Women aged 13 years and over	
หญิงเคยสมรสอายุ 13 ปีขึ้นไป	1,786,753	1,207	30,724	99,816	156,902	195,007	220,382	217,496	197,502	159,179	130,990	104,031	79,316	194,199	Ever-married women aged 13 years and over	
จำนวนบุตร 0	221,958	1,025	16,262	32,754	37,512	30,935	24,633	19,134	15,825	11,605	8,665	6,271	4,720	12,616	No. of children 0	
1	366,178	111	13,424	53,721	66,353	54,827	43,135	33,519	27,583	20,004	14,790	10,685	8,075	19,950	1	
2	495,255	19	789	11,375	42,564	73,440	86,546	82,312	67,778	46,521	30,202	18,744	12,029	22,937	2	
3	321,379	10	103	1,459	8,527	28,363	45,952	49,244	46,235	39,876	32,409	23,845	15,600	29,755	3	
4	177,613	-	19	197	1,264	5,312	14,782	21,981	23,735	22,966	22,922	19,582	14,667	30,185	4	
5	91,706	-	-	41	170	1,047	3,019	6,878	9,755	10,229	11,188	11,596	10,041	27,742	5	
6	52,109	-	-	14	54	326	1,141	2,317	3,853	4,618	6,053	6,889	6,391	20,451	6	
7	28,842	-	-	-	8	106	375	911	1,303	1,821	2,552	3,450	4,040	14,275	7	
8	15,131	-	-	-	-	18	136	372	595	737	1,158	1,566	2,042	8,506	8	
9	7,308	-	-	-	-	11	51	174	198	271	443	743	934	4,482	9	
10	3,230	-	-	-	-	-	21	89	130	112	191	289	414	1,985	10	
11	1,071	-	-	-	-	-	6	32	42	45	60	115	147	624	11	
12	321	-	-	-	-	-	1	17	19	23	25	35	26	175	12	
13	93	-	-	-	-	-	-	6	8	5	10	17	16	32	13	
14	28	-	-	-	-	-	-	-	-	5	5	3	1	15	14	
15 ขึ้นไป	14	-	-	-	-	-	-	-	2	-	-	2	3	7	15 and over	
ไม่ทราบ	4,517	43	128	255	450	620	583	509	439	340	315	201	170	464	Unknown	
จำนวนบุตรที่มีชีวิตอยู่	4,240,920	179	15,387	81,925	183,349	316,229	439,619	494,536	486,480	426,504	390,555	345,572	285,507	775,080	No. of children still living	
จำนวนบุตรที่มีชีวิตอยู่โดยเฉลี่ยต่อหญิง 1,000 คน ^{1/}															Average no. of children still living per 1,000 women ^{1/}	
หญิงอายุ 13 ปีขึ้นไป	1,784	2	66	391	831	1,371	1,807	2,124	2,328	2,545	2,853	3,189	3,481	3,875	Women aged 13 years and over	
หญิงเคยสมรสอายุ 13 ปีขึ้นไป	2,380	153	503	823	1,172	1,627	2,000	2,279	2,469	2,685	2,989	3,328	3,607	4,001	Ever-married women aged 13 years and over	
มารดา	2,718	1,278	1,073	1,226	1,542	1,935	2,253	2,500	2,684	2,897	3,201	3,542	3,836	4,279	Mothers	

1/ ไม่รวมหญิงที่ไม่ทราบจำนวนบุตรที่มีชีวิตอยู่

1/ Excluding women with unknown number of living children

ตารางที่ 14 ประชากร จำแนกตามลักษณะความพิการ เพศ และเขตการปกครอง

Table 14 Population by type of disability, sex and area

ลักษณะความพิการ	ประชากร Population			ในเขตเทศบาล Municipal area			นอกเขตเทศบาล Non-municipal area			Type of disability
	รวม	ชาย	หญิง	รวม	ชาย	หญิง	รวม	ชาย	หญิง	
	Total	Male	Female	Total	Male	Female	Total	Male	Female	
ยอดรวม	8,871,002	4,391,060	4,479,942	2,970,176	1,438,797	1,531,379	5,900,826	2,952,263	2,948,563	Total
ไม่มีความพิการ	8,730,131	4,316,212	4,413,920	2,911,051	1,409,012	1,502,040	5,819,080	2,907,200	2,911,880	No disability
มีความพิการ	69,552	39,458	30,093	19,320	10,699	8,621	50,231	28,759	21,472	Disability Persons
ตาบอดทั้ง 2 ข้าง	8,353	4,497	3,856	2,358	1,226	1,132	5,995	3,271	2,724	Two-eyed blindness
พูดไม่ได้/เป็นใบ้/พูดไม่รู้เรื่อง	10,643	5,746	4,898	2,826	1,446	1,380	7,818	4,300	3,518	Dumb
แขน/ขาขาด ตั้งแต่ข้อมือ/ข้อเท้าขึ้นมา										Amputation, part of arm/leg
อย่างน้อย 1 ข้าง/อัมพาต	22,911	13,625	9,286	6,584	3,822	2,762	16,327	9,804	6,524	
มีอาการทางจิต/วิกลจริต/ทำร้ายผู้อื่น/ไม่พูดจา	5,234	3,343	1,891	1,320	783	537	3,914	2,561	1,354	Psychosis
ออทิสติก	3,410	1,924	1,485	1,089	634	454	2,321	1,290	1,031	Autistic
พัฒนาการทางสมองช้า/ปัญญาอ่อน	14,406	7,798	6,608	3,821	2,090	1,731	10,585	5,709	4,877	Mental condition
พิการมากกว่า 1 ลักษณะ	4,593	2,524	2,069	1,323	699	624	3,270	1,825	1,445	Disability with more than 1 type
ไม่ทราบ	71,319	35,390	35,929	39,805	19,086	20,718	31,515	16,304	15,211	Unknown

ตารางที่ 15 ประชากรอายุ 15 ปีขึ้นไปทำงานในรอบปี จำแนกตามหมวดอาชีพ กลุ่มอายุ เพศ และเขตการปกครอง

Table 15 Usually economically active population 15 years of age and over by occupation, age group, sex and area

หมวดอาชีพ เพศ และเขตการปกครอง	รวม Total	กลุ่มอายุ Age group													Major occupation group, sex and area
		15 - 19	20 - 24	25 - 29	30 - 34	35 - 39	40 - 44	45 - 49	50 - 54	55 - 59	60 - 64	65 - 69	70 ขึ้นไป and over		
ยอดรวม	6,909,627	721,108	693,190	717,248	732,372	741,073	709,150	635,165	514,508	399,061	312,871	228,149	505,733	Total	
ไม่ทำงาน	1,858,229	512,908	265,952	116,405	82,438	67,855	62,197	59,911	63,988	72,347	100,508	96,917	356,803	Not work	
ทำงาน	4,951,043	186,470	411,204	589,647	640,000	665,141	639,799	568,998	445,325	323,002	209,483	128,812	143,164	Work	
ผู้จัดการ ข้าราชการระดับอาวุโส และผู้บัญชาตติภพหมาย	92,968	610	2,593	6,991	10,787	13,806	14,953	14,977	11,738	7,607	3,809	2,247	2,852	Managers	
ผู้ประกอบการวิชาชีพด้านต่าง ๆ	199,278	616	11,212	32,504	33,509	27,665	22,845	25,535	27,080	15,001	2,132	620	561	Professionals	
เจ้าหน้าที่เทคนิค และผู้ประกอบการวิชาชีพ ที่เกี่ยวข้องกับด้านต่าง ๆ	89,329	1,034	7,959	18,187	16,780	13,760	11,300	9,247	6,381	2,963	868	416	432	Technicians and associate professionals	
เสมียน	107,361	1,572	11,848	26,659	21,926	15,611	11,410	9,266	5,789	2,411	539	206	123	Clerical support workers	
พนักงานบริการ และผู้จำหน่ายสินค้า	900,025	31,072	74,812	112,930	121,610	125,460	120,747	103,350	79,736	55,187	35,064	20,123	19,934	Service and sales workers	
ผู้ปฏิบัติงานที่มีฝีมือด้านการเกษตร ป่าไม้ และการประมง	2,502,617	94,965	177,532	237,696	277,182	319,151	326,893	299,096	237,768	192,285	140,670	91,998	107,381	Skilled agricultural, forestry and fishery workers	
ช่างฝีมือ และผู้ปฏิบัติงานที่เกี่ยวข้อง	311,147	14,563	32,489	45,936	48,724	45,796	39,799	31,720	22,110	14,415	8,217	3,896	3,481	Craft and related trades workers	
ผู้ควบคุมเครื่องจักรโรงงานและเครื่องจักร และผู้ปฏิบัติงานด้านการประกอบ	122,372	3,089	8,980	14,864	17,772	19,424	18,228	15,571	11,389	7,411	3,617	1,332	695	Plant and machine operators and assemblers	
ผู้ประกอบการอาชีพงานพื้นฐาน	522,259	34,051	63,599	79,946	78,985	73,089	63,384	49,963	34,560	21,283	11,972	6,482	4,946	Elementary occupations	
ทหาร	30,826	238	12,527	3,301	2,474	2,219	2,118	3,462	3,294	979	129	47	37	Armed forces occupations	
ทำงานแต่ไม่ทราบอาชีพ	72,861	4,660	7,653	10,632	10,251	9,161	8,121	6,810	5,479	3,458	2,468	1,444	2,722	Work but unknown occupation	
ไม่ทราบ	100,355	21,730	16,035	11,196	9,934	8,076	7,154	6,256	5,196	3,712	2,880	2,421	5,766	Unknown	

ตารางที่ 15 ประชากรอายุ 15 ปีขึ้นไปทำงานในรอบปี จำแนกตามหมวดอาชีพ กลุ่มอายุ เพศ และเขตการปกครอง (ต่อ)

Table 15 Usually economically active population 15 years of age and over by occupation, age group, sex and area (Contd.)

หมวดอาชีพ เพศ และเขตการปกครอง	รวม Total	กลุ่มอายุ Age group													Major occupation group, sex and area
		15 - 19	20 - 24	25 - 29	30 - 34	35 - 39	40 - 44	45 - 49	50 - 54	55 - 59	60 - 64	65 - 69	70 ขึ้นไป and over		
ชาย	3,383,502	363,472	350,719	363,465	365,181	365,080	348,800	311,816	250,143	191,122	148,268	106,945	218,492	Male	
ไม่ทำงาน	713,014	239,992	112,340	43,910	24,582	17,505	15,118	14,175	16,159	21,116	36,101	35,827	136,190	Not work	
ทำงาน	2,626,576	113,019	230,128	314,048	336,690	344,343	331,072	295,219	232,067	168,686	111,090	70,183	80,031	Work	
ผู้จัดการ ข้าราชการระดับอาวุโส และผู้บัญญัติกฎหมาย	65,482	401	1,484	4,242	7,020	9,542	10,656	11,098	8,910	5,900	2,758	1,599	1,872	Managers	
ผู้ประกอบการวิชาชีพด้านต่าง ๆ	73,743	266	2,912	9,801	10,889	9,981	8,757	10,020	11,599	7,411	1,239	441	426	Professionals	
เจ้าหน้าที่เทคนิค และผู้ประกอบการวิชาชีพ ที่เกี่ยวข้องกับด้านต่าง ๆ	40,621	554	2,381	5,995	6,843	6,348	5,987	5,271	4,079	2,026	592	290	255	Technicians and associate professionals	
เสมียน	35,803	564	3,064	7,249	6,597	5,257	4,224	3,914	2,996	1,439	314	102	84	Clerical support workers	
พนักงานบริการ และผู้จำหน่ายสินค้า	370,844	13,745	29,497	47,123	50,853	51,103	49,673	41,881	33,231	22,996	14,146	8,346	8,250	Service and sales workers	
ผู้ปฏิบัติงานที่มีฝีมือด้านการเกษตร ป่าไม้ และการประมง	1,356,227	59,342	104,572	137,278	151,490	167,470	170,518	155,437	122,015	98,530	75,515	51,388	62,672	Skilled agricultural, forestry and fishery workers	
ช่างฝีมือ และผู้ปฏิบัติงานที่เกี่ยวข้อง	226,685	11,303	25,521	35,988	37,154	33,079	27,787	21,976	15,146	9,388	5,178	2,372	1,793	Craft and related trades workers	
ผู้ควบคุมเครื่องจักรโรงงานและเครื่องจักร และผู้ปฏิบัติงานด้านการประกอบ	110,526	2,754	8,000	13,276	15,850	17,539	16,437	14,209	10,346	6,893	3,347	1,241	633	Plant and machine operators and assemblers	
ผู้ประกอบการอาชีพงานพื้นฐาน	279,499	21,030	36,310	44,665	42,601	37,268	30,833	24,532	17,645	11,309	6,730	3,702	2,874	Elementary occupations	
ทหาร	29,588	231	12,403	3,075	2,208	2,011	1,993	3,297	3,219	954	116	46	35	Armed forces occupations	
ทำงานแต่ไม่ทราบอาชีพ	37,557	2,827	3,984	5,357	5,185	4,745	4,206	3,584	2,881	1,839	1,156	655	1,136	Work but unknown occupation	
ไม่ทราบ	43,912	10,461	8,251	5,506	3,909	3,232	2,610	2,422	1,917	1,320	1,077	935	2,271	Unknown	

ตารางที่ 15 ประชากรอายุ 15 ปีขึ้นไปทำงานในรอบปี จำแนกตามหมวดอาชีพ กลุ่มอายุ เพศ และเขตการปกครอง (ต่อ)

Table 15 Usually economically active population 15 years of age and over by occupation, age group, sex and area (Contd.)

หมวดอาชีพ เพศ และเขตการปกครอง	รวม Total	กลุ่มอายุ Age group													Major occupation group, sex and area
		15 - 19	20 - 24	25 - 29	30 - 34	35 - 39	40 - 44	45 - 49	50 - 54	55 - 59	60 - 64	65 - 69	70 ขึ้นไป and over		
หญิง	3,526,126	357,636	342,471	353,783	367,191	375,993	360,350	323,349	264,365	207,939	164,603	121,204	287,241	Female	
ไม่ทำงาน	1,145,215	272,916	153,611	72,495	57,857	50,351	47,079	45,736	47,829	51,232	64,407	61,090	220,613	Not work	
ทำงาน	2,324,467	73,451	181,076	275,598	303,310	320,798	308,727	273,779	213,258	154,315	98,393	58,629	63,133	Work	
ผู้จัดการ ข้าราชการระดับอาวุโส และผู้บัญญัติกฎหมาย	27,486	209	1,109	2,749	3,767	4,264	4,296	3,879	2,828	1,707	1,051	648	980	Managers	
ผู้ประกอบการวิชาชีพด้านต่าง ๆ	125,536	350	8,299	22,703	22,620	17,683	14,088	15,516	15,481	7,590	893	179	134	Professionals	
เจ้าหน้าที่เทคนิค และผู้ประกอบการวิชาชีพ ที่เกี่ยวข้องกับด้านต่าง ๆ	48,708	480	5,578	12,192	9,937	7,412	5,313	3,976	2,301	937	276	126	178	Technicians and associate professionals	
เสมียน	71,558	1,008	8,784	19,411	15,330	10,354	7,186	5,353	2,793	972	225	104	39	Clerical support workers	
พนักงานบริการ และผู้จำหน่ายสินค้า	529,181	17,327	45,315	65,807	70,758	74,358	71,074	61,469	46,505	32,190	20,918	11,777	11,684	Service and sales workers	
ผู้ปฏิบัติงานที่มีฝีมือด้านการเกษตร ป่าไม้ และการประมง	1,146,390	35,623	72,960	100,418	125,691	151,681	156,375	143,660	115,754	93,755	65,156	40,609	44,709	Skilled agricultural, forestry and fishery workers	
ช่างฝีมือ และผู้ปฏิบัติงานที่เกี่ยวข้อง	84,462	3,259	6,968	9,948	11,570	12,718	12,012	9,744	6,964	5,027	3,039	1,525	1,688	Craft and related trades workers	
ผู้ควบคุมเครื่องจักรโรงงานและเครื่องจักร และผู้ปฏิบัติงานด้านการประกอบ	11,845	335	980	1,588	1,921	1,885	1,791	1,362	1,043	518	270	91	61	Plant and machine operators and assemblers	
ผู้ประกอบการอาชีพงานพื้นฐาน	242,760	13,021	27,289	35,281	36,384	35,821	32,551	25,431	16,915	9,973	5,241	2,780	2,072	Elementary occupations	
ทหาร	1,238	6	124	226	266	208	125	164	75	26	13	1	2	Armed forces occupations	
ทำงานแต่ไม่ทราบอาชีพ	35,304	1,833	3,669	5,275	5,066	4,416	3,914	3,226	2,598	1,620	1,312	789	1,586	Work but unknown occupation	
ไม่ทราบ	56,443	11,269	7,784	5,689	6,025	4,844	4,544	3,834	3,278	2,392	1,803	1,485	3,495	Unknown	

ตารางที่ 15 ประชากรอายุ 15 ปีขึ้นไปทำงานในรอบปี จำแนกตามหมวดอาชีพ กลุ่มอายุ เพศ และเขตการปกครอง (ต่อ)

Table 15 Usually economically active population 15 years of age and over by occupation, age group, sex and area (Contd.)

หมวดอาชีพ เพศ และเขตการปกครอง	รวม Total	กลุ่มอายุ Age group													Major occupation group, sex and area
		15 - 19	20 - 24	25 - 29	30 - 34	35 - 39	40 - 44	45 - 49	50 - 54	55 - 59	60 - 64	65 - 69	70 ขึ้นไป and over		
ในเขตเทศบาล	2,392,770	240,003	257,334	262,481	266,323	257,245	244,587	218,678	184,366	134,686	104,823	72,436	149,808	Municipal area	
ไม่ทำงาน	722,908	178,124	113,689	46,034	35,668	30,656	29,379	28,772	30,637	32,828	44,727	37,955	114,439	Not work	
ทำงาน	1,608,631	52,524	133,346	208,456	223,298	220,649	210,063	185,455	150,013	99,300	58,586	33,261	33,679	Work	
ผู้จัดการ ข้าราชการระดับอาวุโส และผู้บริหารวิสาหกิจ	45,050	245	1,151	3,451	5,513	6,662	7,239	7,298	5,955	3,799	1,731	989	1,015	Managers	
ผู้ประกอบการวิชาชีพด้านต่าง ๆ	106,220	274	5,246	15,591	16,959	14,997	12,854	14,274	15,188	8,919	1,296	342	280	Professionals	
เจ้าหน้าที่เทคนิค และผู้ประกอบการวิชาชีพ ที่เกี่ยวข้องกับด้านต่าง ๆ	56,228	614	4,403	10,830	10,419	8,903	7,514	6,232	4,362	1,926	583	214	229	Technicians and associate professionals	
เสมียน	62,282	734	6,016	14,373	12,382	9,405	7,145	6,073	3,926	1,625	392	137	73	Clerical support workers	
พนักงานบริการ และผู้จำหน่ายสินค้า	483,843	14,357	36,542	59,632	65,703	68,277	66,120	57,180	45,573	30,501	19,106	10,548	10,303	Service and sales workers	
ผู้ปฏิบัติงานที่มีฝีมือด้านการเกษตร ป่าไม้ และการประมง	364,785	13,589	23,242	32,186	37,946	44,056	47,173	43,455	37,037	29,976	23,579	15,429	17,117	Skilled agricultural, forestry and fishery workers	
ช่างฝีมือ และผู้ปฏิบัติงานที่เกี่ยวข้อง	148,266	5,989	14,042	21,887	23,586	21,930	19,563	15,664	11,363	7,254	3,900	1,702	1,385	Craft and related trades workers	
ผู้ควบคุมเครื่องจักรโรงงานและเครื่องจักร และผู้ปฏิบัติงานด้านการประกอบ	63,627	1,350	3,965	7,347	8,897	9,853	9,680	8,473	6,563	4,216	2,113	756	414	Plant and machine operators and assemblers	
ผู้ประกอบการอาชีพงานพื้นฐาน	219,096	13,229	27,015	35,401	34,640	29,800	26,705	20,666	14,691	8,487	4,503	2,362	1,597	Elementary occupations	
ทหาร	17,870	184	7,869	1,889	1,387	1,209	1,059	1,788	1,838	557	57	13	21	Armed forces occupations	
ทำงานแต่ไม่ทราบอาชีพ	41,364	1,959	3,854	5,869	5,865	5,557	5,010	4,351	3,517	2,041	1,325	770	1,245	Work but unknown occupation	
ไม่ทราบ	61,232	9,355	10,299	7,992	7,357	5,939	5,145	4,452	3,716	2,558	1,510	1,219	1,690	Unknown	

ตารางที่ 15 ประชากรอายุ 15 ปีขึ้นไปทำงานในรอบปี จำแนกตามหมวดอาชีพ กลุ่มอายุ เพศ และเขตการปกครอง (ต่อ)

Table 15 Usually economically active population 15 years of age and over by occupation, age group, sex and area (Contd.)

หมวดอาชีพ เพศ และเขตการปกครอง	รวม Total	กลุ่มอายุ Age group													Major occupation group, sex and area
		15 - 19	20 - 24	25 - 29	30 - 34	35 - 39	40 - 44	45 - 49	50 - 54	55 - 59	60 - 64	65 - 69	70 ขึ้นไป and over		
ชาย	1,145,326	115,709	124,863	129,876	130,395	125,084	117,548	104,723	87,920	63,934	48,776	33,429	63,069	Male	
ไม่ทำงาน	273,628	80,817	46,579	18,522	11,263	8,391	7,251	6,907	7,824	10,092	17,105	14,920	43,957	Not work	
ทำงาน	847,535	30,931	73,219	107,633	116,601	114,486	108,684	96,378	78,881	52,997	31,187	18,090	18,446	Work	
ผู้จัดการ ข้าราชการระดับอาวุโส และผู้บัญชาตติกาหมาย	31,042	151	706	2,050	3,436	4,397	4,976	5,306	4,452	2,924	1,258	724	660	Managers	
ผู้ประกอบการวิชาชีพด้านต่าง ๆ	39,299	112	1,494	5,107	5,622	5,396	4,852	5,331	6,169	4,076	685	239	214	Professionals	
เจ้าหน้าที่เทคนิค และผู้ประกอบการวิชาชีพ ที่เกี่ยวข้องกับด้านต่าง ๆ	25,719	370	1,387	3,558	4,296	4,034	3,875	3,493	2,676	1,336	407	152	135	Technicians and associate professionals	
เสมียน	20,691	256	1,560	3,872	3,690	3,102	2,559	2,471	1,933	920	217	61	48	Clerical support workers	
พนักงานบริการ และผู้จำหน่ายสินค้า	205,691	6,467	14,457	25,308	28,362	28,991	28,145	23,842	19,611	13,316	8,134	4,599	4,460	Service and sales workers	
ผู้ปฏิบัติงานที่มีฝีมือด้านการเกษตร ป่าไม้ และการประมง	209,867	8,753	15,061	20,642	22,659	24,807	26,088	23,795	19,791	16,009	13,027	8,910	10,326	Skilled agricultural, forestry and fishery workers	
ช่างฝีมือ และผู้ปฏิบัติงานที่เกี่ยวข้อง	112,218	4,811	11,427	17,809	18,922	16,796	14,131	11,226	7,944	4,851	2,492	1,052	757	Craft and related trades workers	
ผู้ควบคุมเครื่องจักรโรงงานและเครื่องจักร และผู้ปฏิบัติงานด้านการประกอบ	57,310	1,180	3,510	6,547	7,935	8,901	8,699	7,698	5,898	3,912	1,950	702	379	Plant and machine operators and assemblers	
ผู้ประกอบการอาชีพงานพื้นฐาน	106,779	7,420	13,765	17,948	17,433	14,055	11,778	9,145	6,727	3,998	2,332	1,283	896	Elementary occupations	
ทหาร	17,351	179	7,784	1,796	1,281	1,139	1,012	1,729	1,800	547	52	12	20	Armed forces occupations	
ทำงานแต่ไม่ทราบอาชีพ	21,568	1,234	2,067	2,996	2,964	2,868	2,568	2,341	1,880	1,108	633	356	551	Work but unknown occupation	
ไม่ทราบ	24,163	3,960	5,065	3,720	2,531	2,208	1,612	1,439	1,216	845	483	418	665	Unknown	

ตารางที่ 15 ประชากรอายุ 15 ปีขึ้นไปทำงานในรอบปี จำแนกตามหมวดอาชีพ กลุ่มอายุ เพศ และเขตการปกครอง (ต่อ)

Table 15 Usually economically active population 15 years of age and over by occupation, age group, sex and area (Contd.)

หมวดอาชีพ เพศ และเขตการปกครอง	รวม Total	กลุ่มอายุ Age group													Major occupation group, sex and area
		15 - 19	20 - 24	25 - 29	30 - 34	35 - 39	40 - 44	45 - 49	50 - 54	55 - 59	60 - 64	65 - 69	70 ขึ้นไป and over		
หญิง	1,247,444	124,295	132,470	132,605	135,929	132,160	127,040	113,955	96,446	70,751	56,047	39,007	86,739	Female	
ไม่ทำงาน	449,279	97,307	67,109	27,511	24,406	22,265	22,128	21,865	22,813	22,736	27,622	23,035	70,481	Not work	
ทำงาน	761,096	21,592	60,127	100,822	106,697	106,163	101,379	89,077	71,132	46,303	27,399	15,171	15,233	Work	
ผู้จัดการ ข้าราชการระดับอาวุโส และผู้บริหารวิสาหกิจต่าง ๆ	14,008	94	445	1,401	2,077	2,265	2,263	1,993	1,503	874	472	265	355	Managers	
ผู้ประกอบการวิชาชีพด้านต่าง ๆ	66,921	162	3,751	10,483	11,337	9,601	8,002	8,943	9,019	4,843	611	103	66	Professionals	
เจ้าหน้าที่เทคนิค และผู้ประกอบการวิชาชีพ ที่เกี่ยวข้องกับด้านต่าง ๆ	30,509	244	3,016	7,272	6,123	4,869	3,639	2,739	1,686	590	176	62	94	Technicians and associate professionals	
เสมียน	41,591	478	4,456	10,501	8,692	6,303	4,586	3,602	1,992	704	175	76	25	Clerical support workers	
พนักงานบริการ และผู้จำหน่ายสินค้า	278,152	7,890	22,085	34,324	37,341	39,286	37,975	33,338	25,963	17,185	10,972	5,949	5,843	Service and sales workers	
ผู้ปฏิบัติงานที่มีฝีมือด้านการเกษตร ป่าไม้ และการประมง	154,918	4,836	8,181	11,544	15,286	19,249	21,085	19,661	17,246	13,967	10,553	6,519	6,791	Skilled agricultural, forestry and fishery workers	
ช่างฝีมือ และผู้ปฏิบัติงานที่เกี่ยวข้อง	36,048	1,178	2,615	4,078	4,664	5,134	5,432	4,438	3,420	2,403	1,408	650	628	Craft and related trades workers	
ผู้ควบคุมเครื่องจักรโรงงานและเครื่องจักร และผู้ปฏิบัติงานด้านการประกอบ	6,317	171	455	800	962	952	981	774	665	304	163	54	35	Plant and machine operators and assemblers	
ผู้ประกอบการอาชีพงานพื้นฐาน	112,316	5,809	13,250	17,453	17,207	15,745	14,926	11,521	7,964	4,489	2,171	1,079	701	Elementary occupations	
ทหาร	519	5	85	92	106	71	47	59	37	9	4	1	1	Armed forces occupations	
ทำงานแต่ไม่ทราบอาชีพ	19,795	725	1,787	2,873	2,900	2,689	2,442	2,010	1,637	934	692	413	694	Work but unknown occupation	
ไม่ทราบ	37,069	5,395	5,234	4,272	4,826	3,732	3,533	3,013	2,500	1,713	1,026	801	1,025	Unknown	

ตารางที่ 15 ประชากรอายุ 15 ปีขึ้นไปทำงานในรอบปี จำแนกตามหมวดอาชีพ กลุ่มอายุ เพศ และเขตการปกครอง (ต่อ)

Table 15 Usually economically active population 15 years of age and over by occupation, age group, sex and area (Contd.)

หมวดอาชีพ เพศ และเขตการปกครอง	รวม Total	กลุ่มอายุ Age group													Major occupation group, sex and area
		15 - 19	20 - 24	25 - 29	30 - 34	35 - 39	40 - 44	45 - 49	50 - 54	55 - 59	60 - 64	65 - 69	70 ขึ้นไป and over		
นอกเขตเทศบาล	4,516,857	481,104	435,857	454,766	466,049	483,829	464,562	416,487	330,142	264,375	208,048	155,713	355,925	Non-municipal area	
ไม่ทำงาน	1,135,321	334,784	152,263	70,372	46,770	37,199	32,818	31,139	33,350	39,520	55,780	58,961	242,364	Not work	
ทำงาน	3,342,413	133,946	277,858	381,191	416,702	444,492	429,735	383,543	295,312	223,701	150,897	95,550	109,485	Work	
ผู้จัดการ ข้าราชการระดับอาวุโส และผู้บัญญัติกฎหมาย	47,918	364	1,441	3,540	5,273	7,143	7,713	7,679	5,783	3,809	2,078	1,258	1,837	Managers	
ผู้ประกอบการวิชาชีพด้านต่าง ๆ	93,058	342	5,966	16,913	16,550	12,667	9,992	11,261	11,892	6,082	835	278	280	Professionals	
เจ้าหน้าที่เทคนิค และผู้ประกอบการวิชาชีพ ที่เกี่ยวข้องกับด้านต่าง ๆ	33,101	421	3,556	7,357	6,361	4,857	3,786	3,015	2,019	1,038	285	203	203	Technicians and associate professionals	
เสมียน	45,079	838	5,832	12,286	9,544	6,206	4,265	3,193	1,863	786	147	69	50	Clerical support workers	
พนักงานบริการ และผู้จำหน่ายสินค้า	416,182	16,715	38,270	53,298	55,908	57,183	54,627	46,170	34,163	24,685	15,957	9,574	9,631	Service and sales workers	
ผู้ปฏิบัติงานที่มีฝีมือด้านการเกษตร ป่าไม้ และการประมง	2,137,832	81,375	154,290	205,510	239,236	275,095	279,720	255,641	200,732	162,309	117,091	76,569	90,265	Skilled agricultural, forestry and fishery workers	
ช่างฝีมือ และผู้ปฏิบัติงานที่เกี่ยวข้อง	162,881	8,574	18,447	24,049	25,137	23,867	20,236	16,056	10,747	7,161	4,316	2,194	2,097	Craft and related trades workers	
ผู้ควบคุมเครื่องจักรโรงงานและเครื่องจักร และผู้ปฏิบัติงานด้านการประกอบ	58,744	1,739	5,015	7,517	8,874	9,571	8,547	7,098	4,826	3,195	1,504	576	281	Plant and machine operators and assemblers	
ผู้ประกอบการอาชีพงานพื้นฐาน	303,163	20,822	36,583	44,545	44,344	43,289	36,680	29,297	19,869	12,796	7,468	4,121	3,349	Elementary occupations	
ทหาร	12,956	54	4,658	1,413	1,087	1,009	1,059	1,673	1,456	423	73	34	16	Armed forces occupations	
ทำงานแต่ไม่ทราบอาชีพ	31,497	2,702	3,799	4,763	4,386	3,604	3,110	2,459	1,962	1,417	1,143	675	1,477	Work but unknown occupation	
ไม่ทราบ	39,123	12,375	5,736	3,204	2,577	2,137	2,009	1,804	1,480	1,154	1,370	1,202	4,076	Unknown	

ตารางที่ 15 ประชากรอายุ 15 ปีขึ้นไปทำงานในรอบปี จำแนกตามหมวดอาชีพ กลุ่มอายุ เพศ และเขตการปกครอง (ต่อ)

Table 15 Usually economically active population 15 years of age and over by occupation, age group, sex and area (Contd.)

หมวดอาชีพ เพศ และเขตการปกครอง	รวม Total	กลุ่มอายุ Age group													Major occupation group, sex and area
		15 - 19	20 - 24	25 - 29	30 - 34	35 - 39	40 - 44	45 - 49	50 - 54	55 - 59	60 - 64	65 - 69	70 ขึ้นไป and over		
ชาย	2,238,176	247,763	225,856	233,589	234,786	239,996	231,252	207,093	162,222	127,188	99,492	73,516	155,423	Male	
ไม่ทำงาน	439,386	159,175	65,761	25,388	13,319	9,114	7,867	7,269	8,335	11,024	18,996	20,906	92,233	Not work	
ทำงาน	1,779,041	82,087	156,909	206,415	220,089	229,857	222,387	198,841	153,186	115,689	79,903	52,093	61,585	Work	
ผู้จัดการ ข้าราชการระดับอาวุโส และผู้บัญญัติกฎหมาย	34,440	249	778	2,192	3,584	5,145	5,680	5,793	4,458	2,975	1,499	875	1,213	Managers	
ผู้ประกอบการวิชาชีพด้านต่าง ๆ	34,444	154	1,418	4,694	5,267	4,585	3,905	4,689	5,430	3,335	554	202	212	Professionals	
เจ้าหน้าที่เทคนิค และผู้ประกอบการวิชาชีพ ที่เกี่ยวข้องกับด้านต่าง ๆ	14,903	184	994	2,437	2,547	2,314	2,112	1,778	1,403	690	185	138	119	Technicians and associate professionals	
เสมียน	15,113	309	1,504	3,377	2,907	2,155	1,665	1,442	1,062	518	97	41	36	Clerical support workers	
พนักงานบริการ และผู้จำหน่ายสินค้า	165,154	7,279	15,040	21,816	22,491	22,112	21,528	18,039	13,620	9,680	6,012	3,747	3,790	Service and sales workers	
ผู้ปฏิบัติงานที่มีฝีมือด้านการเกษตร ป่าไม้ และการประมง	1,146,360	50,589	89,511	116,636	128,831	142,664	144,430	131,642	102,224	82,521	62,488	42,479	52,346	Skilled agricultural, forestry and fishery workers	
ช่างฝีมือ และผู้ปฏิบัติงานที่เกี่ยวข้อง	114,467	6,492	14,094	18,179	18,231	16,283	13,656	10,750	7,203	4,537	2,685	1,320	1,037	Craft and related trades workers	
ผู้ควบคุมเครื่องจักรโรงงานและเครื่องจักร และผู้ปฏิบัติงานด้านการประกอบ	53,216	1,574	4,490	6,729	7,915	8,638	7,738	6,510	4,449	2,981	1,398	539	255	Plant and machine operators and assemblers	
ผู้ประกอบการอาชีพงานพื้นฐาน	172,720	13,610	22,545	26,717	25,168	23,213	19,055	15,387	10,918	7,311	4,399	2,420	1,978	Elementary occupations	
ทหาร	12,237	53	4,619	1,279	928	872	981	1,568	1,419	406	63	34	15	Armed forces occupations	
ทำงานแต่ไม่ทราบอาชีพ	15,988	1,594	1,917	2,361	2,220	1,877	1,638	1,243	1,000	731	523	299	585	Work but unknown occupation	
ไม่ทราบ	19,748	6,501	3,185	1,786	1,378	1,024	998	983	701	475	593	517	1,605	Unknown	

ตารางที่ 15 ประชากรอายุ 15 ปีขึ้นไปทำงานในรอบปี จำแนกตามหมวดอาชีพ กลุ่มอายุ เพศ และเขตการปกครอง (ต่อ)

Table 15 Usually economically active population 15 years of age and over by occupation, age group, sex and area (Contd.)

หมวดอาชีพ เพศ และเขตการปกครอง	รวม Total	กลุ่มอายุ Age group													Major occupation group, sex and area
		15 - 19	20 - 24	25 - 29	30 - 34	35 - 39	40 - 44	45 - 49	50 - 54	55 - 59	60 - 64	65 - 69	70 ขึ้นไป and over		
หญิง	2,278,682	233,341	210,001	221,178	231,263	243,833	233,310	209,394	167,919	137,188	108,556	82,197	200,502	Female	
ไม่ทำงาน	695,936	175,609	86,502	44,984	33,451	28,085	24,951	23,871	25,015	28,496	36,785	38,055	150,131	Not work	
ทำงาน	1,563,371	51,859	120,948	174,776	196,613	214,635	207,348	184,702	142,125	108,013	70,994	43,457	47,901	Work	
ผู้จัดการ ข้าราชการระดับอาวุโส และผู้บริหารวิสาหกิจ	13,478	115	663	1,348	1,690	1,998	2,034	1,886	1,324	833	579	383	625	Managers	
ผู้ประกอบการวิชาชีพด้านต่าง ๆ	58,614	188	4,548	12,219	11,283	8,083	6,086	6,573	6,462	2,747	281	76	69	Professionals	
เจ้าหน้าที่เทคนิค และผู้ประกอบการวิชาชีพ ที่เกี่ยวข้องกับด้านต่าง ๆ	18,199	236	2,563	4,920	3,814	2,543	1,674	1,238	615	347	100	64	83	Technicians and associate professionals	
เสมียน	29,967	530	4,328	8,910	6,637	4,051	2,600	1,751	801	268	50	28	13	Clerical support workers	
พนักงานบริการ และผู้จำหน่ายสินค้า	251,029	9,436	23,230	31,483	33,417	35,072	33,099	28,131	20,542	15,005	9,945	5,828	5,841	Service and sales workers	
ผู้ปฏิบัติงานที่มีฝีมือด้านการเกษตร ป่าไม้ และการประมง	991,472	30,786	64,779	88,874	110,405	132,431	135,290	123,999	98,508	79,788	54,603	34,090	37,919	Skilled agricultural, forestry and fishery workers	
ช่างฝีมือ และผู้ปฏิบัติงานที่เกี่ยวข้อง	48,414	2,081	4,353	5,870	6,906	7,584	6,580	5,306	3,544	2,624	1,631	875	1,060	Craft and related trades workers	
ผู้ควบคุมเครื่องจักรโรงงานและเครื่องจักร และผู้ปฏิบัติงานด้านการประกอบ	5,528	164	525	788	959	933	809	588	378	214	106	37	26	Plant and machine operators and assemblers	
ผู้ประกอบการอาชีพงานพื้นฐาน	130,443	7,212	14,038	17,828	19,176	20,076	17,625	13,910	8,951	5,485	3,070	1,701	1,372	Elementary occupations	
ทหาร	719	1	39	134	160	137	78	105	37	16	9	-	1	Armed forces occupations	
ทำงานแต่ไม่ทราบอาชีพ	15,509	1,108	1,882	2,402	2,166	1,727	1,472	1,216	962	686	620	376	892	Work but unknown occupation	
ไม่ทราบ	19,375	5,873	2,551	1,418	1,198	1,113	1,011	821	779	679	777	684	2,470	Unknown	

ตารางที่ 16 ประชากรอายุ 15 ปีขึ้นไปทำงานในรอบปี จำแนกตามหมวดอุตสาหกรรม กลุ่มอายุ เพศ และเขตการปกครอง

Table 16 Usually economically active population 15 years of age and over by industry, age group, sex and area

หมวดอุตสาหกรรม เพศ และเขตการปกครอง	รวม Total	กลุ่มอายุ Age group												Major industry group, sex and area
		15 - 19	20 - 24	25 - 29	30 - 34	35 - 39	40 - 44	45 - 49	50 - 54	55 - 59	60 - 64	65 - 69	70 ขึ้นไป and over	
ยอดรวม	4,951,045	186,470	411,204	589,647	640,000	665,141	639,800	568,998	445,325	323,002	209,483	128,812	143,164	Total
เกษตรกรรม การป่าไม้ และการประมง	2,559,768	99,332	184,201	245,194	285,036	326,035	332,821	303,738	241,364	195,267	143,021	93,787	109,973	Agriculture, forestry and fishing
การทำเหมืองแร่ และเหมืองหิน	6,372	80	455	1,260	1,209	1,054	901	677	390	188	67	45	44	Mining and quarrying
การผลิต	300,467	16,187	35,320	48,511	48,894	44,437	35,772	27,493	18,406	11,788	6,934	3,352	3,373	Manufacturing
การไฟฟ้า ก๊าซ ไอน้ำ และระบบปรับอากาศ	10,164	180	724	1,620	1,465	1,340	1,447	1,335	1,244	653	101	36	18	Electricity, gas, steam and air conditioning supply
การจัดหาน้ำ การจัดการ และการบำบัดน้ำเสีย ของเสีย และสิ่งปฏิกูล	3,358	57	248	405	437	504	389	504	406	311	62	15	20	Water supply; sewerage, waste management and remediation activities
การก่อสร้าง	206,337	11,940	22,552	29,837	31,148	29,393	27,106	22,121	14,966	8,841	4,948	2,282	1,203	Construction
การขายส่งและการขายปลีก การซ่อมยานยนต์และจักรยายนต์	680,671	23,459	59,686	93,977	97,756	95,584	86,662	72,829	54,199	38,366	26,239	15,496	16,418	Wholesale and retail trade; repair of motor vehicles motorcycles
การขนส่ง และสถานที่เก็บสินค้า	74,443	1,574	4,725	8,339	10,057	11,220	11,334	10,217	7,496	5,124	2,679	1,031	647	Transportation and storage
ที่พักแรมและบริการด้านอาหาร	332,509	16,168	34,934	47,599	46,992	45,652	42,041	35,503	26,424	17,347	10,290	5,617	3,941	Accommodation and food service activities
ข้อมูลข่าวสารและการสื่อสาร	8,498	142	865	2,042	1,453	1,213	978	914	485	222	104	40	41	Information and communication
กิจกรรมทางการเงินและการประกันภัย	25,284	130	1,777	5,167	4,327	3,889	3,840	3,054	1,915	840	200	87	59	Financial and insurance activities
กิจกรรมอสังหาริมทรัพย์	4,912	49	235	501	717	571	624	638	526	438	269	134	209	Real estate activities
กิจกรรมทางวิชาชีพ วิทยาศาสตร์ และเทคนิค	14,103	177	1,134	2,711	2,422	1,988	1,703	1,743	1,166	594	254	105	106	Professional, scientific and technical activities
กิจกรรมการบริหาร และการบริการสนับสนุน	27,644	1,005	2,622	3,855	4,806	4,296	3,816	3,150	1,887	1,066	659	272	209	Administrative and support service activities
การบริหารราชการ การป้องกันประเทศ และการประกันสังคมภาคบังคับ	202,720	1,289	20,906	27,024	29,394	29,470	29,592	27,630	23,113	11,211	2,120	604	365	Public administration and defence; compulsory social security
การศึกษา	155,108	579	7,927	24,132	22,892	19,605	16,763	20,640	24,725	14,751	2,114	573	407	Education
กิจกรรมด้านสุขภาพและงานสังคมสงเคราะห์	66,909	615	5,607	10,745	12,673	10,465	8,860	8,357	5,360	2,771	788	336	332	Human health and social work activities
ศิลปะ ความบันเทิง และนันทนาการ	8,552	351	936	1,381	1,337	1,187	1,268	851	622	311	152	68	87	Arts, entertainment and recreation
กิจกรรมบริการด้านอื่น ๆ	172,765	7,819	17,137	23,080	24,920	25,724	23,270	18,621	13,184	8,228	5,208	3,024	2,551	Other service activities
กิจกรรมการจ้างงานในครัวเรือนส่วนบุคคล กิจกรรมการผลิตสินค้าและบริการ ที่ทำขึ้นเองเพื่อใช้ในครัวเรือน ซึ่งไม่สามารถ จำแนกกิจกรรมได้อย่างชัดเจน	13,265	788	1,292	1,467	1,547	1,847	1,809	1,557	1,378	744	408	202	225	Activities of households as employers; undifferentiated goods and services-producing activities of households for own use
กิจกรรมขององค์การระหว่างประเทศ และภาคีสมาชิก	45	-	2	4	6	1	6	3	4	-	-	18	-	Activities of extraterritorial organizations and bodies
ไม่ทราบ	77,150	4,548	7,919	10,795	10,512	9,664	8,798	7,422	6,065	3,939	2,865	1,688	2,935	Unknown

ตารางที่ 16 ประชากรอายุ 15 ปีขึ้นไปทำงานในรอบปี จำแนกตามหมวดอุตสาหกรรม กลุ่มอายุ เพศ และเขตการปกครอง (ต่อ)

Table 16 Usually economically active population 15 years of age and over by industry, age group, sex and area (Contd.)

หมวดอุตสาหกรรม เพศ และเขตการปกครอง	รวม Total	กลุ่มอายุ Age group												Major industry group, sex and area
		15 - 19	20 - 24	25 - 29	30 - 34	35 - 39	40 - 44	45 - 49	50 - 54	55 - 59	60 - 64	65 - 69	70 ขึ้นไป and over	
ชาย	2,626,576	113,019	230,128	314,048	336,690	344,343	331,072	295,219	232,067	168,686	111,090	70,183	80,031	Male
เกษตรกรรม การป่าไม้ และการประมง	1,391,290	62,163	109,084	142,066	156,523	171,753	173,943	157,991	124,020	100,182	76,811	52,471	64,284	Agriculture, forestry and fishing
การทำเหมืองแร่ และเหมืองหิน	5,410	60	347	1,039	1,028	912	782	606	338	174	53	36	35	Mining and quarrying
การผลิต	146,295	8,441	17,830	25,214	24,259	20,972	15,963	12,458	8,748	5,741	3,490	1,649	1,530	Manufacturing
การไฟฟ้า ก๊าซ ไอน้ำ และระบบปรับอากาศ	8,295	141	568	1,257	1,173	1,100	1,178	1,070	1,085	583	92	33	15	Electricity, gas, steam and air conditioning supply
การจัดหาน้ำ การจัดการ และการบำบัดน้ำเสีย ของเสีย และสิ่งปฏิกูล	2,450	47	181	258	311	352	290	363	316	258	47	11	14	Water supply; sewerage, waste management and remediation activities
การก่อสร้าง	170,060	10,146	17,898	23,272	25,746	24,360	22,201	18,519	12,783	7,677	4,372	2,008	1,078	Construction
การขายส่งและการขายปลีก การซ่อมยานยนต์และจักรยานยนต์	313,139	13,008	28,442	44,608	46,773	44,818	39,261	32,116	23,360	16,296	11,013	6,550	6,894	Wholesale and retail trade; repair of motor vehicles motorcycles
การขนส่ง และสถานที่เก็บสินค้า	66,273	1,391	3,991	6,978	8,712	9,927	10,161	9,333	6,866	4,811	2,515	984	603	Transportation and storage
ที่พักแรมและบริการด้านอาหาร	122,867	6,900	14,216	19,232	18,243	16,471	14,044	11,687	8,768	5,856	3,798	2,223	1,430	Accommodation and food service activities
ข้อมูลข่าวสารและการสื่อสาร	5,098	89	462	1,067	877	737	537	676	348	157	93	32	23	Information and communication
กิจกรรมทางการเงินและการประกันภัย	11,232	63	468	1,692	1,824	1,703	1,868	1,693	1,166	517	134	61	44	Financial and insurance activities
กิจกรรมอสังหาริมทรัพย์	2,295	19	59	210	251	280	259	306	264	275	175	78	120	Real estate activities
กิจกรรมทางวิชาชีพ วิทยาศาสตร์ และเทคนิค	7,521	109	456	1,159	1,170	1,058	886	1,126	814	423	175	75	70	Professional, scientific and technical activities
กิจกรรมการบริหาร และการบริการสนับสนุน	16,934	747	1,491	2,123	2,694	2,571	2,371	2,130	1,232	754	503	197	122	Administrative and support service activities
การบริหารราชการ การป้องกันประเทศ และการประกันสังคมภาคบังคับ	149,788	1,074	17,522	16,654	18,805	20,534	22,530	21,303	19,147	9,597	1,826	500	295	Public administration and defence; compulsory social security
การศึกษา	57,625	235	1,968	6,659	7,095	6,921	6,367	8,309	10,682	7,576	1,187	368	259	Education
กิจกรรมด้านสุขภาพและงานสังคมสงเคราะห์	16,577	242	907	2,272	2,859	2,432	2,382	2,178	1,707	1,010	294	146	148	Human health and social work activities
ศิลปะ ความบันเทิง และนันทนาการ	4,904	225	566	736	707	604	774	493	394	200	106	39	58	Arts, entertainment and recreation
กิจกรรมบริการด้านอื่น ๆ	85,225	4,931	9,232	11,565	11,796	11,358	10,277	8,684	6,521	4,392	2,931	1,839	1,699	Other service activities
กิจกรรมการจ้างงานในครัวเรือนส่วนบุคคล กิจกรรมการผลิตสินค้าและบริการ ที่ทำขึ้นเองเพื่อใช้ในครัวเรือน ซึ่งไม่สามารถ จำแนกกิจกรรมได้อย่างชัดเจน	2,956	113	266	391	344	430	419	324	299	151	97	66	56	Activities of households as employers; undifferentiated goods and services-producing activities of households for own use
กิจกรรมขององค์การระหว่างประเทศ และภาคีสมาชิก	28	-	-	2	2	1	-	3	2	-	-	18	-	Activities of extraterritorial organizations and bodies
ไม่ทราบ	40,314	2,873	4,174	5,592	5,498	5,050	4,578	3,854	3,207	2,055	1,378	799	1,254	Unknown

ตารางที่ 16 ประชากรอายุ 15 ปีขึ้นไปทำงานในรอบปี จำแนกตามหมวดอุตสาหกรรม กลุ่มอายุ เพศ และเขตการปกครอง (ต่อ)

Table 16 Usually economically active population 15 years of age and over by industry, age group, sex and area (Contd.)

หมวดอุตสาหกรรม เพศ และเขตการปกครอง	รวม Total	กลุ่มอายุ Age group												Major industry group, sex and area
		15 - 19	20 - 24	25 - 29	30 - 34	35 - 39	40 - 44	45 - 49	50 - 54	55 - 59	60 - 64	65 - 69	70 ขึ้นไป and over	
หญิง	2,324,469	73,451	181,076	275,598	303,310	320,798	308,728	273,779	213,258	154,315	98,393	58,629	63,133	Female
เกษตรกรรม การป่าไม้ และการประมง	1,168,478	37,169	75,117	103,128	128,513	154,282	158,878	145,747	117,344	95,085	66,211	41,316	45,689	Agriculture, forestry and fishing
การทำเหมืองแร่ และเหมืองหิน	962	20	108	220	181	142	119	72	52	14	15	9	9	Mining and quarrying
การผลิต	154,172	7,746	17,490	23,297	24,635	23,464	19,808	15,036	9,658	6,047	3,444	1,703	1,843	Manufacturing
การไฟฟ้า ก๊าซ ไอน้ำ และระบบปรับอากาศ	1,869	39	156	363	293	241	269	265	160	70	9	2	3	Electricity, gas, steam and air conditioning supply
การจัดหาน้ำ การจัดการ และการบำบัดน้ำเสีย ของเสีย และสิ่งปฏิกูล	908	10	66	146	126	152	99	141	90	54	15	3	6	Water supply; sewerage, waste management and remediation activities
การก่อสร้าง	36,277	1,794	4,654	6,564	5,402	5,034	4,905	3,602	2,183	1,164	576	274	125	Construction
การขายส่งและการขายปลีก การซ่อมยานยนต์และจักรยายนต์	367,532	10,451	31,244	49,369	50,983	50,767	47,401	40,714	30,838	22,071	15,226	8,945	9,523	Wholesale and retail trade; repair of motor vehicles motorcycles
การขนส่ง และสถานที่เก็บสินค้า	8,170	183	734	1,362	1,344	1,293	1,173	885	630	312	164	47	44	Transportation and storage
ที่พักแรมและบริการด้านอาหาร	209,642	9,268	20,718	28,367	28,749	29,181	27,997	23,816	17,657	11,491	6,492	3,395	2,511	Accommodation and food service activities
ข้อมูลข่าวสารและการสื่อสาร	3,400	53	403	975	576	476	441	239	137	64	11	7	18	Information and communication
กิจกรรมทางการเงินและการประกันภัย	14,051	67	1,309	3,474	2,503	2,185	1,972	1,362	749	323	66	26	15	Financial and insurance activities
กิจกรรมอสังหาริมทรัพย์	2,617	31	176	292	466	290	365	332	262	164	94	56	90	Real estate activities
กิจกรรมทางวิชาชีพ วิทยาศาสตร์ และเทคนิค	6,583	67	678	1,552	1,252	931	817	618	351	171	79	31	36	Professional, scientific and technical activities
กิจกรรมการบริหาร และการบริการสนับสนุน	10,710	258	1,131	1,732	2,111	1,726	1,445	1,020	656	312	157	76	87	Administrative and support service activities
การบริหารราชการ การป้องกันประเทศ และการประกันสังคมภาคบังคับ	52,931	215	3,384	10,370	10,589	8,936	7,062	6,327	3,965	1,614	294	105	70	Public administration and defence; compulsory social security
การศึกษา	97,483	344	5,959	17,473	15,797	12,684	10,395	12,332	14,044	7,175	926	205	148	Education
กิจกรรมด้านสุขภาพและงานสังคมสงเคราะห์	50,332	372	4,701	8,473	9,814	8,033	6,478	6,179	3,653	1,761	494	189	184	Human health and social work activities
ศิลปะ ความบันเทิง และนันทนาการ	3,648	126	369	644	630	583	495	358	228	111	46	30	29	Arts, entertainment and recreation
กิจกรรมบริการด้านอื่น ๆ	87,540	2,888	7,905	11,514	13,124	14,366	12,993	9,936	6,663	3,836	2,277	1,185	853	Other service activities
กิจกรรมการจ้างงานในครัวเรือนส่วนบุคคล กิจกรรมการผลิตสินค้าและบริการ ที่ทำขึ้นเองเพื่อใช้ในครัวเรือน ซึ่งไม่สามารถ จำแนกกิจกรรมได้อย่างชัดเจน	10,309	675	1,026	1,076	1,202	1,417	1,390	1,233	1,079	593	311	135	170	Activities of households as employers; undifferentiated goods- and services-producing activities of households for own use
กิจกรรมขององค์การระหว่างประเทศ และภาคีสมาชิก	17	-	2	2	5	-	6	-	1	-	-	-	-	Activities of extraterritorial organizations and bodies
ไม่ทราบ	36,837	1,675	3,745	5,204	5,014	4,614	4,220	3,568	2,857	1,884	1,486	889	1,680	Unknown

ตารางที่ 16 ประชากรอายุ 15 ปีขึ้นไปทำงานในรอบปี จำแนกตามหมวดอุตสาหกรรม กลุ่มอายุ เพศ และเขตการปกครอง (ต่อ)

Table 16 Usually economically active population 15 years of age and over by industry, age group, sex and area (Contd.)

หมวดอุตสาหกรรม เพศ และเขตการปกครอง	รวม Total	กลุ่มอายุ Age group											Major industry group, sex and area	
		15 - 19	20 - 24	25 - 29	30 - 34	35 - 39	40 - 44	45 - 49	50 - 54	55 - 59	60 - 64	65 - 69		70 ขึ้นไป and over
ในเขตเทศบาล	1,608,632	52,524	133,346	208,456	223,298	220,649	210,065	185,455	150,013	99,300	58,586	33,261	33,679	Municipal area
เกษตรกรรม การป่าไม้ และการประมง	374,826	14,090	24,384	33,211	39,284	45,263	48,312	44,329	37,814	30,558	24,093	15,848	17,640	Agriculture, forestry and fishing
การทำเหมืองแร่ และเหมืองหิน	3,714	16	231	817	766	627	485	398	223	95	37	8	10	Mining and quarrying
การผลิต	134,786	6,649	15,069	22,347	22,613	19,612	15,880	12,432	8,824	5,529	3,133	1,375	1,322	Manufacturing
การไฟฟ้า ก๊าซ ไอน้ำ และระบบปรับอากาศ	5,771	93	368	790	782	694	878	843	836	408	46	24	11	Electricity, gas, steam and air conditioning supply
การจัดหาน้ำ การจัดการ และการบำบัดน้ำเสีย ของเสีย และสิ่งปฏิกูล	1,565	18	106	168	199	213	205	252	205	161	26	5	7	Water supply; sewerage, waste management and remediation activities
การก่อสร้าง	90,367	4,869	9,943	14,059	14,632	12,353	11,636	9,434	6,387	3,645	2,046	896	467	Construction
การขายส่งและการขายปลีก														Wholesale and retail trade; repair
การซ่อมยานยนต์และจักรยายนต์	361,883	11,346	29,795	50,515	53,195	51,273	46,097	39,038	29,933	20,643	13,878	7,890	8,280	of motor vehicles motorcycles
การขนส่ง และสถานที่เก็บสินค้า	41,382	693	2,284	4,426	5,484	6,077	6,302	5,900	4,573	3,026	1,601	620	396	Transportation and storage
ที่พักแรมและบริการด้านอาหาร	188,119	7,267	17,461	26,590	26,500	26,176	24,770	21,148	16,330	10,351	6,123	3,181	2,223	Accommodation and food service activities
ข้อมูลข่าวสารและการสื่อสาร	5,892	90	564	1,394	1,003	856	625	696	367	171	83	23	21	Information and communication
กิจกรรมทางการเงินและการประกันภัย	17,354	75	1,107	3,359	2,937	2,651	2,705	2,219	1,438	643	129	62	29	Financial and insurance activities
กิจกรรมอสังหาริมทรัพย์	3,767	42	194	332	559	405	511	499	385	352	214	111	162	Real estate activities
กิจกรรมทางวิชาชีพ วิทยาศาสตร์ และเทคนิค	8,062	92	604	1,557	1,422	1,199	951	952	694	327	147	56	60	Professional, scientific and technical activities
กิจกรรมการบริหาร และการบริการสนับสนุน	17,309	536	1,536	2,323	3,066	2,781	2,479	2,023	1,240	658	371	158	139	Administrative and support service activities
การบริหารราชการ การป้องกันประเทศ และการประกันสังคมภาคบังคับ	110,464	707	11,739	13,429	15,085	15,940	16,430	15,518	13,623	6,449	1,087	277	182	Public administration and defence; compulsory social security
การศึกษา	72,377	171	3,063	9,594	9,644	9,126	8,222	10,195	12,704	8,059	1,117	286	196	Education
กิจกรรมด้านสุขภาพและงานสังคมสงเคราะห์	39,951	316	2,793	6,092	7,501	6,190	5,570	5,267	3,548	1,844	480	181	171	Human health and social work activities
ศิลปะ ความบันเทิง และนันทนาการ	4,611	140	497	760	765	664	618	439	333	204	102	36	54	Arts, entertainment and recreation
กิจกรรมบริการด้านอื่น ๆ	74,199	2,717	6,766	9,654	10,758	11,565	10,850	8,389	5,947	3,439	2,078	1,201	835	Other service activities
กิจกรรมการจ้างงานในครัวเรือนส่วนบุคคล														Activities of households as employers;
กิจกรรมการผลิตสินค้าและบริการ ที่ทำขึ้นเองเพื่อใช้ในครัวเรือน ซึ่งไม่สามารถ จำแนกกิจกรรมได้อย่างชัดเจน	7,566	507	732	860	869	1,057	991	817	828	431	232	116	126	undifferentiated goods and services-producing activities of households for own use
กิจกรรมขององค์การระหว่างประเทศ และภาคีสมาชิก	21	-	1	2	6	1	6	2	2	-	-	-	-	Activities of extraterritorial organizations and bodies
ไม่ทราบ	44,646	2,090	4,110	6,177	6,229	5,928	5,541	4,667	3,780	2,307	1,564	907	1,348	Unknown

ตารางที่ 16 ประชากรอายุ 15 ปีขึ้นไปทำงานในรอบปี จำแนกตามหมวดอุตสาหกรรม กลุ่มอายุ เพศ และเขตการปกครอง (ต่อ)

Table 16 Usually economically active population 15 years of age and over by industry, age group, sex and area (Contd.)

หมวดอุตสาหกรรม เพศ และเขตการปกครอง	รวม Total	กลุ่มอายุ Age group												Major industry group, sex and area
		15 - 19	20 - 24	25 - 29	30 - 34	35 - 39	40 - 44	45 - 49	50 - 54	55 - 59	60 - 64	65 - 69	70 ขึ้นไป and over	
ชาย	847,535	30,931	73,219	107,633	116,601	114,486	108,684	96,378	78,881	52,997	31,187	18,090	18,446	Male
เกษตรกรรม การป่าไม้ และการประมง	216,092	9,014	15,823	21,247	23,492	25,581	26,776	24,367	20,261	16,355	13,316	9,188	10,672	Agriculture, forestry and fishing
การทำเหมืองแร่ และเหมืองหิน	3,215	15	171	685	671	547	424	367	197	91	30	7	9	Mining and quarrying
การผลิต	68,626	3,429	7,763	12,102	11,876	10,064	7,375	5,867	4,356	2,836	1,663	671	625	Manufacturing
การไฟฟ้า ก๊าซ ไอน้ำ และระบบปรับอากาศ	4,616	65	272	598	620	551	699	647	726	365	42	22	8	Electricity, gas, steam and air conditioning supply
การจัดหาน้ำ การจัดการ และการบำบัดน้ำเสีย ของเสีย และสิ่งปฏิกูล	1,113	14	81	93	146	138	144	175	159	132	21	5	4	Water supply; sewerage, waste management and remediation activities
การก่อสร้าง	70,544	3,758	6,727	9,631	11,639	10,081	9,375	7,796	5,433	3,135	1,768	784	416	Construction
การขายส่งและการขายปลีก การซ่อมยานยนต์และจักรยายนต์	173,289	6,500	14,490	24,734	26,346	25,234	21,823	17,854	13,598	9,405	6,097	3,549	3,659	Wholesale and retail trade; repair of motor vehicles motorcycles
การขนส่ง และสถานที่เก็บสินค้า	36,570	582	1,879	3,647	4,691	5,326	5,637	5,339	4,155	2,833	1,509	595	378	Transportation and storage
ที่พักแรมและบริการด้านอาหาร	71,078	3,145	6,979	10,671	10,425	9,746	8,575	7,389	5,722	3,789	2,482	1,320	837	Accommodation and food service activities
ข้อมูลข่าวสารและการสื่อสาร	3,601	56	320	722	606	496	371	532	262	127	77	20	11	Information and communication
กิจกรรมทางการเงินและการประกันภัย	7,685	37	281	1,095	1,263	1,113	1,304	1,223	835	384	83	44	23	Financial and insurance activities
กิจกรรมอสังหาริมทรัพย์	1,644	12	34	124	187	172	206	222	169	227	134	65	92	Real estate activities
กิจกรรมทางวิชาชีพ วิทยาศาสตร์ และเทคนิค	4,390	55	233	674	689	641	526	649	493	234	110	45	41	Professional, scientific and technical activities
กิจกรรมการบริหาร และการบริการสนับสนุน	9,946	378	776	1,168	1,605	1,574	1,483	1,283	782	449	257	112	78	Administrative and support service activities
การบริหารราชการ การป้องกันประเทศ และการประกันสังคมภาคบังคับ	80,895	613	10,208	8,481	9,643	10,915	12,074	11,488	10,866	5,332	900	223	152	Public administration and defence; compulsory social security
การศึกษา	25,332	66	776	2,696	2,852	2,995	2,858	3,692	4,918	3,642	551	165	120	Education
กิจกรรมด้านสุขภาพและงานสังคมสงเคราะห์	9,895	148	470	1,331	1,665	1,396	1,547	1,304	1,060	604	204	87	79	Human health and social work activities
ศิลปะ ความบันเทิง และนันทนาการ	2,693	82	315	407	402	363	395	252	231	132	65	17	34	Arts, entertainment and recreation
กิจกรรมบริการด้านอื่น ๆ	30,988	1,557	3,239	4,121	4,276	4,136	3,944	3,296	2,465	1,605	1,075	707	566	Other service activities
กิจกรรมการจ้างงานในครัวเรือนส่วนบุคคล กิจกรรมการผลิตสินค้าและบริการ ที่ทำขึ้นเองเพื่อใช้ในครัวเรือน ซึ่งไม่สามารถ จำแนกกิจกรรมได้อย่างชัดเจน	1,553	35	134	189	195	255	239	150	165	80	46	33	32	Activities of households as employers; undifferentiated goods and services-producing activities of households for own use
กิจกรรมขององค์การระหว่างประเทศ และภาคีสมาชิก	7	-	-	2	2	1	-	2	1	-	-	-	-	Activities of extraterritorial organizations and bodies
ไม่ทราบ	23,763	1,368	2,247	3,217	3,310	3,159	2,910	2,483	2,027	1,242	758	431	611	Unknown

ตารางที่ 16 ประชากรอายุ 15 ปีขึ้นไปทำงานในรอบปี จำแนกตามหมวดอุตสาหกรรม กลุ่มอายุ เพศ และเขตการปกครอง (ต่อ)

Table 16 Usually economically active population 15 years of age and over by industry, age group, sex and area (Contd.)

หมวดอุตสาหกรรม เพศ และเขตการปกครอง	รวม Total	กลุ่มอายุ Age group											Major industry group, sex and area	
		15 - 19	20 - 24	25 - 29	30 - 34	35 - 39	40 - 44	45 - 49	50 - 54	55 - 59	60 - 64	65 - 69		70 ขึ้นไป and over
หญิง	761,097	21,592	60,127	100,822	106,697	106,163	101,380	89,077	71,132	46,303	27,399	15,171	15,233	Female
เกษตรกรรม การป่าไม้ และการประมง	158,734	5,076	8,562	11,964	15,792	19,682	21,536	19,962	17,552	14,203	10,777	6,659	6,969	Agriculture, forestry and fishing
การทำเหมืองแร่ และเหมืองหิน	500	1	60	132	95	79	61	31	26	4	7	1	1	Mining and quarrying
การผลิต	66,160	3,220	7,307	10,245	10,738	9,547	8,506	6,565	4,468	2,694	1,470	704	697	Manufacturing
การไฟฟ้า ก๊าซ ไอน้ำ และระบบปรับอากาศ	1,155	28	96	192	161	143	180	195	110	43	4	1	3	Electricity, gas, steam and air conditioning supply
การจัดหาน้ำ การจัดการ และการบำบัดน้ำเสีย ของเสีย และสิ่งปฏิกูล	452	4	26	75	53	75	61	77	46	28	5	-	3	Water supply; sewerage, waste management and remediation activities
การก่อสร้าง	19,823	1,111	3,216	4,428	2,992	2,272	2,262	1,638	954	510	278	111	51	Construction
การขายส่งและการขายปลีก การซ่อมยานยนต์และจักรยายนต์	188,593	4,846	15,305	25,781	26,849	26,039	24,273	21,184	16,335	11,238	7,781	4,341	4,622	Wholesale and retail trade; repair of motor vehicles motorcycles
การขนส่ง และสถานที่เก็บสินค้า	4,812	111	405	780	793	751	665	561	419	194	92	25	18	Transportation and storage
ที่พักแรมและบริการด้านอาหาร	117,041	4,122	10,482	15,919	16,075	16,430	16,196	13,759	10,608	6,562	3,641	1,860	1,386	Accommodation and food service activities
ข้อมูลข่าวสารและการสื่อสาร	2,291	34	243	672	397	360	254	163	104	44	6	3	10	Information and communication
กิจกรรมทางการเงินและการประกันภัย	9,669	38	826	2,265	1,674	1,538	1,401	996	603	259	46	18	6	Financial and insurance activities
กิจกรรมอสังหาริมทรัพย์	2,123	30	160	209	371	233	305	276	216	125	80	46	71	Real estate activities
กิจกรรมทางวิชาชีพ วิทยาศาสตร์ และเทคนิค	3,672	37	370	884	734	558	425	303	201	93	37	11	19	Professional, scientific and technical activities
กิจกรรมการบริหาร และการบริการสนับสนุน	7,363	158	760	1,155	1,461	1,207	996	739	458	209	114	46	61	Administrative and support service activities
การบริหารราชการ การป้องกันประเทศ และการประกันสังคมภาคบังคับ	29,569	93	1,531	4,948	5,442	5,025	4,356	4,030	2,756	1,117	187	54	31	Public administration and defence; compulsory social security
การศึกษา	47,045	105	2,287	6,898	6,792	6,131	5,363	6,503	7,786	4,417	566	121	75	Education
กิจกรรมด้านสุขภาพและงานสังคมสงเคราะห์	30,056	168	2,323	4,761	5,836	4,794	4,023	3,964	2,488	1,240	276	94	92	Human health and social work activities
ศิลปะ ความบันเทิง และนันทนาการ	1,918	58	183	353	363	302	223	186	103	72	37	19	20	Arts, entertainment and recreation
กิจกรรมบริการด้านอื่น ๆ	43,210	1,159	3,527	5,532	6,482	7,429	6,906	5,093	3,481	1,834	1,004	494	269	Other service activities
กิจกรรมการจ้างงานในครัวเรือนส่วนบุคคล กิจกรรมการผลิตสินค้าและบริการ ที่ทำขึ้นเองเพื่อใช้ในครัวเรือน ซึ่งไม่สามารถ จำแนกกิจกรรมได้อย่างชัดเจน	6,012	472	597	671	674	802	752	667	663	351	186	84	93	Activities of households as employers; undifferentiated goods and services-producing activities of households for own use
กิจกรรมขององค์การระหว่างประเทศ และภาคีสมาชิก	13	-	1	-	5	-	6	-	1	-	-	-	-	Activities of extraterritorial organizations and bodies
ไม่ทราบ	20,883	722	1,863	2,960	2,918	2,768	2,630	2,184	1,753	1,065	806	476	737	Unknown

ตารางที่ 16 ประชากรอายุ 15 ปีขึ้นไปทำงานในรอบปี จำแนกตามหมวดอุตสาหกรรม กลุ่มอายุ เพศ และเขตการปกครอง (ต่อ)

Table 16 Usually economically active population 15 years of age and over by industry, age group, sex and area (Contd.)

หมวดอุตสาหกรรม เพศ และเขตการปกครอง	รวม Total	กลุ่มอายุ Age group												Major industry group, sex and area
		15 - 19	20 - 24	25 - 29	30 - 34	35 - 39	40 - 44	45 - 49	50 - 54	55 - 59	60 - 64	65 - 69	70 ขึ้นไป and over	
นอกเขตเทศบาล	3,342,413	133,946	277,858	381,191	416,702	444,492	429,735	383,543	295,312	223,701	150,897	95,550	109,485	Non-municipal area
เกษตรกรรม การป่าไม้ และการประมง	2,184,942	85,242	159,817	211,984	245,752	280,772	284,509	259,409	203,550	164,708	118,929	77,939	92,333	Agriculture, forestry and fishing
การทำเหมืองแร่ และเหมืองหิน	2,657	63	224	443	442	427	416	279	167	93	31	37	34	Mining and quarrying
การผลิต	165,681	9,539	20,250	26,164	26,280	24,825	19,891	15,062	9,582	6,259	3,801	1,977	2,051	Manufacturing
การไฟฟ้า ก๊าซ ไอน้ำ และระบบปรับอากาศ	4,393	87	357	830	683	646	569	492	409	246	55	12	7	Electricity, gas, steam and air conditioning supply
การจัดหาน้ำ การจัดการ และการบำบัดน้ำเสีย ของเสีย และสิ่งปฏิกูล	1,793	39	141	237	238	291	185	252	201	151	36	9	12	Water supply; sewerage, waste management and remediation activities
การก่อสร้าง	115,970	7,071	12,609	15,777	16,517	17,040	15,470	12,687	8,579	5,196	2,902	1,387	736	Construction
การขายส่งและการขายปลีก การซ่อมยานยนต์และจักรยายนต์	318,789	12,113	29,891	43,461	44,561	44,311	40,565	33,791	24,266	17,724	12,361	7,606	8,138	Wholesale and retail trade; repair of motor vehicles motorcycles
การขนส่ง และสถานที่เก็บสินค้า	33,061	881	2,441	3,913	4,573	5,143	5,032	4,317	2,923	2,098	1,078	410	251	Transportation and storage
ที่พักแรมและบริการด้านอาหาร	144,390	8,901	17,473	21,009	20,492	19,477	17,270	14,355	10,095	6,997	4,168	2,437	1,718	Accommodation and food service activities
ข้อมูลข่าวสารและการสื่อสาร	2,606	52	301	649	450	357	352	219	118	50	21	17	20	Information and communication
กิจกรรมทางการเงินและการประกันภัย	7,930	55	670	1,807	1,390	1,238	1,135	835	477	197	71	25	30	Financial and insurance activities
กิจกรรมอสังหาริมทรัพย์	1,145	7	41	169	158	166	113	139	141	86	55	23	47	Real estate activities
กิจกรรมทางวิชาชีพ วิทยาศาสตร์ และเทคนิค	6,042	85	530	1,153	1,000	790	752	791	472	266	108	49	46	Professional, scientific and technical activities
กิจกรรมการบริหาร และการบริการสนับสนุน	10,335	469	1,086	1,532	1,740	1,515	1,337	1,128	648	408	289	114	70	Administrative and support service activities
การบริหารราชการ การป้องกันประเทศ และการประกันสังคมภาคบังคับ	92,255	583	9,167	13,596	14,309	13,530	13,162	12,112	9,490	4,763	1,033	327	183	Public administration and defence; compulsory social security
การศึกษา	82,731	408	4,864	14,538	13,247	10,479	8,541	10,445	12,021	6,692	997	287	212	Education
กิจกรรมด้านสุขภาพและงานสังคมสงเคราะห์	26,958	299	2,814	4,654	5,173	4,276	3,290	3,090	1,813	927	308	155	161	Human health and social work activities
ศิลปะ ความบันเทิง และนันทนาการ	3,941	211	438	621	573	523	651	413	289	107	50	32	34	Arts, entertainment and recreation
กิจกรรมบริการด้านอื่น ๆ	98,567	5,102	10,371	13,426	14,162	14,159	12,420	10,232	7,237	4,789	3,130	1,822	1,717	Other service activities
กิจกรรมการจ้างงานในครัวเรือนส่วนบุคคล กิจกรรมการผลิตสินค้าและบริการ ที่ทำขึ้นเองเพื่อใช้ในครัวเรือน ซึ่งไม่สามารถ จำแนกกิจกรรมได้อย่างชัดเจน	5,699	281	560	608	677	790	818	740	551	313	175	85	100	Activities of households as employers; undifferentiated goods and services-producing activities of households for own use
กิจกรรมขององค์การระหว่างประเทศ และภาคีสมาชิก	24	-	1	2	-	-	-	1	1	-	-	18	-	Activities of extraterritorial organizations and bodies
ไม่ทราบ	32,504	2,458	3,810	4,618	4,284	3,737	3,257	2,755	2,284	1,632	1,301	781	1,587	Unknown

ตารางที่ 16 ประชากรอายุ 15 ปีขึ้นไปทำงานในรอบปี จำแนกตามหมวดอุตสาหกรรม กลุ่มอายุ เพศ และเขตการปกครอง (ต่อ)

Table 16 Usually economically active population 15 years of age and over by industry, age group, sex and area (Contd.)

หมวดอุตสาหกรรม เพศ และเขตการปกครอง	รวม Total	กลุ่มอายุ Age group											Major industry group, sex and area	
		15 - 19	20 - 24	25 - 29	30 - 34	35 - 39	40 - 44	45 - 49	50 - 54	55 - 59	60 - 64	65 - 69		70 ขึ้นไป and over
ชาย	1,779,041	82,087	156,909	206,415	220,089	229,857	222,387	198,841	153,186	115,689	79,903	52,093	61,585	Male
เกษตรกรรม การป่าไม้ และการประมง	1,175,199	53,149	93,261	120,819	133,031	146,172	147,167	133,625	103,758	83,827	63,495	43,283	53,612	Agriculture, forestry and fishing
การทำเหมืองแร่ และเหมืองหิน	2,195	45	176	355	357	365	358	239	141	83	23	29	26	Mining and quarrying
การผลิต	77,669	5,012	10,067	13,112	12,383	10,908	8,589	6,591	4,392	2,905	1,828	978	905	Manufacturing
การไฟฟ้า ก๊าซ ไอน้ำ และระบบปรับอากาศ	3,679	76	296	659	552	549	479	423	359	218	50	11	7	Electricity, gas, steam and air conditioning supply
การจัดหาน้ำ การจัดการ และการบำบัดน้ำเสีย ของเสีย และสิ่งปฏิกูล	1,337	32	101	165	165	214	146	188	157	126	26	6	10	Water supply; sewerage, waste management and remediation activities
การก่อสร้าง	99,516	6,388	11,171	13,641	14,107	14,278	12,826	10,723	7,350	4,542	2,604	1,224	662	Construction
การขายส่งและการขายปลีก การซ่อมยานยนต์และจักรยายนต์	139,850	6,509	13,952	19,873	20,427	19,583	17,438	14,261	9,762	6,891	4,916	3,001	3,236	Wholesale and retail trade; repair of motor vehicles motorcycles
การขนส่ง และสถานที่เก็บสินค้า	29,702	809	2,112	3,331	4,022	4,601	4,524	3,994	2,711	1,979	1,006	389	226	Transportation and storage
ที่พักแรมและบริการด้านอาหาร	51,789	3,755	7,237	8,561	7,818	6,725	5,469	4,298	3,046	2,067	1,317	902	593	Accommodation and food service activities
ข้อมูลข่าวสารและการสื่อสาร	1,497	32	142	346	271	241	166	143	85	30	16	13	12	Information and communication
กิจกรรมทางการเงินและการประกันภัย	3,548	25	187	598	560	590	564	469	331	134	51	17	22	Financial and insurance activities
กิจกรรมอสังหาริมทรัพย์	651	6	24	86	63	109	53	84	95	48	41	14	28	Real estate activities
กิจกรรมทางวิชาชีพ วิทยาศาสตร์ และเทคนิค	3,131	54	223	485	481	417	360	476	322	189	65	30	29	Professional, scientific and technical activities
กิจกรรมการบริหาร และการบริการสนับสนุน	6,988	369	715	955	1,089	996	888	846	450	305	245	85	44	Administrative and support service activities
การบริหารราชการ การป้องกันประเทศ และการประกันสังคมภาคบังคับ	68,893	461	7,314	8,173	9,162	9,619	10,456	9,815	8,281	4,266	926	277	143	Public administration and defence; compulsory social security
การศึกษา	32,293	169	1,192	3,963	4,242	3,926	3,509	4,617	5,764	3,934	637	203	139	Education
กิจกรรมด้านสุขภาพและงานสังคมสงเคราะห์	6,683	94	436	941	1,194	1,036	835	874	648	406	90	60	69	Human health and social work activities
ศิลปะ ความบันเทิง และนันทนาการ	2,211	143	252	330	306	242	379	241	163	68	41	22	25	Arts, entertainment and recreation
กิจกรรมบริการด้านอื่น ๆ	54,237	3,373	5,993	7,444	7,520	7,222	6,333	5,388	4,055	2,787	1,857	1,132	1,133	Other service activities
กิจกรรมการจ้างงานในครัวเรือนส่วนบุคคล กิจกรรมการผลิตสินค้าและบริการ ที่ทำขึ้นเองเพื่อใช้ในครัวเรือน ซึ่งไม่สามารถ จำแนกกิจกรรมได้อย่างชัดเจน	1,403	79	131	203	149	175	180	173	134	71	51	34	23	Activities of households as employers; undifferentiated goods and services-producing activities of households for own use
กิจกรรมขององค์การระหว่างประเทศ และภาคีสมาชิก	21	-	-	-	-	-	-	1	1	-	-	18	-	Activities of extraterritorial organizations and bodies
ไม่ทราบ	16,551	1,506	1,928	2,375	2,188	1,890	1,667	1,371	1,180	813	621	368	644	Unknown

ตารางที่ 16 ประชากรอายุ 15 ปีขึ้นไปทำงานในรอบปี จำแนกตามหมวดอุตสาหกรรม กลุ่มอายุ เพศ และเขตการปกครอง (ต่อ)

Table 16 Usually economically active population 15 years of age and over by industry, age group, sex and area (Contd.)

หมวดอุตสาหกรรม เพศ และเขตการปกครอง	รวม Total	กลุ่มอายุ Age group												Major industry group, sex and area
		15 - 19	20 - 24	25 - 29	30 - 34	35 - 39	40 - 44	45 - 49	50 - 54	55 - 59	60 - 64	65 - 69	70 ขึ้นไป and over	
หญิง	1,563,371	51,859	120,948	174,776	196,613	214,635	207,348	184,702	142,125	108,013	70,994	43,457	47,901	Female
เกษตรกรรม การป่าไม้ และการประมง	1,009,744	32,093	66,555	91,165	112,721	134,600	137,341	125,785	99,792	80,882	55,434	34,656	38,721	Agriculture, forestry and fishing
การทำเหมืองแร่ และเหมืองหิน	462	19	49	88	86	63	58	40	26	9	8	8	8	Mining and quarrying
การผลิต	88,012	4,527	10,183	13,052	13,897	13,917	11,303	8,471	5,190	3,353	1,974	999	1,146	Manufacturing
การไฟฟ้า ก๊าซ ไอน้ำ และระบบปรับอากาศ	714	12	61	171	131	98	89	69	49	28	5	1	-	Electricity, gas, steam and air conditioning supply
การจัดหาน้ำ การจัดการ และการบำบัดน้ำเสีย ของเสีย และสิ่งปฏิกูล	456	6	41	72	73	77	38	63	44	25	10	3	3	Water supply; sewerage, waste management and remediation activities
การก่อสร้าง	16,454	683	1,438	2,136	2,410	2,762	2,644	1,963	1,229	654	298	163	74	Construction
การขายส่งและการขายปลีก การซ่อมยานยนต์และจักรยายนต์	178,939	5,605	15,939	23,588	24,134	24,728	23,127	19,530	14,503	10,833	7,446	4,604	4,902	Wholesale and retail trade; repair of motor vehicles motorcycles
การขนส่ง และสถานที่เก็บสินค้า	3,358	72	329	582	551	542	508	324	212	119	72	22	26	Transportation and storage
ที่พักแรมและบริการด้านอาหาร	92,601	5,146	10,236	12,448	12,674	12,751	11,801	10,057	7,048	4,930	2,851	1,534	1,125	Accommodation and food service activities
ข้อมูลข่าวสารและการสื่อสาร	1,109	19	160	303	179	116	186	75	32	20	5	4	9	Information and communication
กิจกรรมทางการเงินและการประกันภัย	4,382	29	483	1,209	830	648	571	366	146	63	20	9	8	Financial and insurance activities
กิจกรรมอสังหาริมทรัพย์	494	1	16	83	95	57	59	56	46	38	14	10	19	Real estate activities
กิจกรรมทางวิชาชีพ วิทยาศาสตร์ และเทคนิค	2,910	31	308	668	518	373	392	315	150	77	43	19	17	Professional, scientific and technical activities
กิจกรรมการบริหาร และการบริการสนับสนุน	3,347	100	372	577	650	519	449	281	198	102	43	29	27	Administrative and support service activities
การบริหารราชการ การป้องกันประเทศ และการประกันสังคมภาคบังคับ	23,363	122	1,853	5,423	5,148	3,911	2,706	2,297	1,209	497	107	51	40	Public administration and defence; compulsory social security
การศึกษา	50,438	239	3,672	10,575	9,005	6,553	5,032	5,829	6,257	2,758	360	84	73	Education
กิจกรรมด้านสุขภาพและงานสังคมสงเคราะห์	20,276	205	2,378	3,713	3,979	3,240	2,455	2,216	1,165	521	218	95	92	Human health and social work activities
ศิลปะ ความบันเทิง และนันทนาการ	1,730	68	187	292	267	281	272	172	125	39	9	11	9	Arts, entertainment and recreation
กิจกรรมบริการด้านอื่น ๆ	44,329	1,729	4,378	5,982	6,642	6,938	6,087	4,844	3,182	2,002	1,273	690	584	Other service activities
กิจกรรมการจ้างงานในครัวเรือนส่วนบุคคล กิจกรรมการผลิตสินค้าและบริการ ที่ทำขึ้นเองเพื่อใช้ในครัวเรือน ซึ่งไม่สามารถ จำแนกกิจกรรมได้อย่างชัดเจน	4,296	203	429	405	528	616	638	566	417	242	125	52	76	Activities of households as employers; undifferentiated goods and services-producing activities of households for own use
กิจกรรมขององค์การระหว่างประเทศ และภาคีสมาชิก	3	-	1	2	-	-	-	-	-	-	-	-	-	Activities of extraterritorial organizations and bodies
ไม่ทราบ	15,954	952	1,882	2,244	2,096	1,846	1,590	1,384	1,105	819	681	413	944	Unknown

ตารางที่ 17 ประชากรอายุ 15 ปีขึ้นไปทำงานในรอบปี จำแนกตามสถานภาพการทำงาน กลุ่มอายุ เพศ และเขตการปกครอง

Table 17 Usually economically active population 15 years of age and over by work status, age group, sex and area

กลุ่มอายุ เพศ และเขตการปกครอง	รวม Total	สถานภาพการทำงาน Work status								Age group, sex and area
		นายจ้าง Employer	ผู้ประกอบการ ธุรกิจส่วนตัว โดยไม่มีลูกจ้าง Own account worker	ผู้ช่วยธุรกิจ ในครัวเรือน โดยไม่ได้รับค่าจ้าง Unpaid family worker	ลูกจ้าง Employee			สมาชิกของ การรวมกลุ่ม Member of producer's cooperatives	ไม่ทราบ Unknown	
					รัฐบาล Government employee	รัฐวิสาหกิจ Government enterprise	เอกชน Private employee			
ยอดรวม	4,951,045	143,346	1,827,224	944,088	391,836	26,960	1,583,743	5,140	28,709	Total
15 - 19	186,470	891	20,237	65,630	2,088	334	94,298	156	2,837	15 - 19
20 - 24	411,204	3,409	66,604	99,610	30,741	1,815	205,132	382	3,509	20 - 24
25 - 29	589,647	8,105	126,610	114,998	54,131	4,255	277,525	519	3,503	25 - 29
30 - 34	640,000	13,263	185,820	116,850	58,879	3,856	257,633	550	3,148	30 - 34
35 - 39	665,141	18,868	240,046	121,027	55,051	3,744	222,685	591	3,130	35 - 39
40 - 44	639,800	21,233	263,097	113,388	51,611	4,082	182,809	715	2,864	40 - 44
45 - 49	568,998	20,148	252,244	96,854	54,118	3,832	138,835	572	2,395	45 - 49
50 - 54	445,325	15,949	205,676	75,296	51,377	3,005	91,492	484	2,046	50 - 54
55 - 59	323,002	12,617	166,446	56,887	27,628	1,614	55,880	450	1,479	55 - 59
60 - 64	209,483	9,949	124,253	38,357	4,277	258	30,907	263	1,219	60 - 64
65 - 69	128,812	7,094	81,635	22,745	1,172	100	15,079	157	829	65 - 69
70 ขึ้นไป	143,164	11,820	94,554	22,445	763	66	11,467	300	1,750	70 and over

ตารางที่ 17 ประชากรอายุ 15 ปีขึ้นไปทำงานในรอบปี จำแนกตามสถานภาพการทำงาน กลุ่มอายุ เพศ และเขตการปกครอง (ต่อ)

Table 17 Usually economically active population 15 years of age and over by work status, age group, sex and area (Contd.)

กลุ่มอายุ เพศ และเขตการปกครอง	รวม Total	สถานภาพการทำงาน Work status								Age group, sex and area
		นายจ้าง Employer	ผู้ประกอบการ ธุรกิจส่วนตัว โดยไม่มีลูกจ้าง Own account worker	ผู้ช่วยธุรกิจ ในครัวเรือน โดยไม่ได้รับค่าจ้าง Unpaid family worker	ลูกจ้าง Employee			สมาชิกของ การรวมกลุ่ม Member of producer's cooperatives	ไม่ทราบ Unknown	
					รัฐบาล Government employee	รัฐวิสาหกิจ Government enterprise	เอกชน Private employee			
ชาย	2,626,576	91,263	1,086,016	296,859	216,311	18,095	901,313	2,554	14,166	Male
15 - 19	113,019	568	12,209	38,228	1,495	248	58,467	115	1,689	15 - 19
20 - 24	230,128	2,019	38,321	52,153	19,789	1,052	114,708	254	1,832	20 - 24
25 - 29	314,048	5,011	74,791	51,653	23,897	2,380	154,231	314	1,771	25 - 29
30 - 34	336,690	8,300	109,516	41,106	27,183	2,407	146,419	293	1,466	30 - 34
35 - 39	344,343	12,016	140,793	32,409	28,783	2,444	126,045	326	1,528	35 - 39
40 - 44	331,072	13,819	155,460	25,040	30,213	2,797	102,005	307	1,432	40 - 44
45 - 49	295,219	13,205	149,657	18,526	31,263	2,790	78,364	264	1,150	45 - 49
50 - 54	232,067	10,277	120,995	13,087	31,316	2,345	52,827	212	1,007	50 - 54
55 - 59	168,686	8,001	98,445	9,232	17,960	1,302	32,907	160	679	55 - 59
60 - 64	111,090	6,248	75,618	6,482	2,998	207	18,866	123	548	60 - 64
65 - 69	70,183	4,509	50,703	4,201	849	77	9,401	79	365	65 - 69
70 ขึ้นไป	80,031	7,290	59,507	4,742	565	48	7,074	106	700	70 and over

ตารางที่ 17 ประชากรอายุ 15 ปีขึ้นไปทำงานในรอบปี จำแนกตามสถานภาพการทำงาน กลุ่มอายุ เพศ และเขตการปกครอง (ต่อ)

Table 17 Usually economically active population 15 years of age and over by work status, age group, sex and area (Contd.)

กลุ่มอายุ เพศ และเขตการปกครอง	รวม Total	สถานภาพการทำงาน Work status								Age group, sex and area
		นายจ้าง Employer	ผู้ประกอบการ ธุรกิจส่วนตัว โดยไม่มีลูกจ้าง Own account worker	ผู้ช่วยธุรกิจ ในครัวเรือน โดยไม่ได้รับค่าจ้าง Unpaid family worker	ลูกจ้าง Employee	สมาชิกของ การรวมกลุ่ม Member of producer's cooperatives	ไม่ทราบ Unknown	รัฐบาล Government employee	รัฐวิสาหกิจ Government enterprise	
หญิง	2,324,469	52,083	741,209	647,228	175,525	8,865	682,429	2,586	14,543	Female
15 - 19	73,451	323	8,028	27,402	592	86	35,831	41	1,148	15 - 19
20 - 24	181,076	1,390	28,283	47,457	10,952	764	90,424	128	1,677	20 - 24
25 - 29	275,598	3,094	51,819	63,346	30,234	1,876	123,294	205	1,731	25 - 29
30 - 34	303,310	4,962	76,304	75,744	31,697	1,449	111,214	257	1,683	30 - 34
35 - 39	320,798	6,852	99,254	88,618	26,268	1,300	96,640	265	1,602	35 - 39
40 - 44	308,728	7,414	107,637	88,349	21,398	1,285	80,805	408	1,432	40 - 44
45 - 49	273,779	6,943	102,587	78,328	22,855	1,042	60,471	308	1,245	45 - 49
50 - 54	213,258	5,672	84,681	62,209	20,060	660	38,665	272	1,039	50 - 54
55 - 59	154,315	4,616	68,001	47,655	9,668	312	22,974	290	800	55 - 59
60 - 64	98,393	3,701	48,636	31,875	1,279	50	12,040	139	672	60 - 64
65 - 69	58,629	2,585	30,932	18,544	323	24	5,679	79	464	65 - 69
70 ขึ้นไป	63,133	4,530	35,047	17,703	198	18	4,393	194	1,050	70 and over

ตารางที่ 17 ประชากรอายุ 15 ปีขึ้นไปทำงานในรอบปี จำแนกตามสถานภาพการทำงาน กลุ่มอายุ เพศ และเขตการปกครอง (ต่อ)

Table 17 Usually economically active population 15 years of age and over by work status, age group, sex and area (Contd.)

กลุ่มอายุ เพศ และเขตการปกครอง	รวม Total	สถานภาพการทำงาน Work status								Age group, sex and area
		นายจ้าง Employer	ผู้ประกอบการ ธุรกิจส่วนตัว โดยไม่มีลูกจ้าง Own account worker	ผู้ช่วยธุรกิจ ในครัวเรือน โดยไม่ได้รับค่าจ้าง Unpaid family worker	ลูกจ้าง Employee			สมาชิกของ การรวมกลุ่ม Member of producer's cooperatives	ไม่ทราบ Unknown	
					รัฐบาล Government employee	รัฐวิสาหกิจ Government enterprise	เอกชน Private employee			
ในเขตเทศบาล	1,608,632	58,018	507,352	207,726	204,341	15,404	598,398	1,745	15,647	Municipal area
15 - 19	52,524	283	5,553	12,725	1,028	124	31,539	57	1,216	15 - 19
20 - 24	133,346	1,222	17,566	19,026	15,810	839	77,111	147	1,626	20 - 24
25 - 29	208,456	3,500	36,276	24,383	25,224	2,221	114,726	182	1,943	25 - 29
30 - 34	223,298	5,917	53,756	26,129	28,997	2,048	104,519	178	1,754	30 - 34
35 - 39	220,649	8,414	67,853	27,107	28,691	2,080	84,419	200	1,887	35 - 39
40 - 44	210,065	9,588	74,298	25,868	27,970	2,499	67,803	219	1,820	40 - 44
45 - 49	185,455	8,924	70,989	22,354	29,230	2,435	49,854	193	1,478	45 - 49
50 - 54	150,013	6,933	60,000	17,929	28,595	1,948	33,152	164	1,292	50 - 54
55 - 59	99,300	5,002	45,373	12,926	15,643	1,010	18,363	151	832	55 - 59
60 - 64	58,586	3,459	33,285	9,086	2,265	131	9,649	97	615	60 - 64
65 - 69	33,261	2,097	20,402	5,340	523	38	4,379	64	418	65 - 69
70 ขึ้นไป	33,679	2,679	22,001	4,855	365	32	2,886	93	767	70 and over

ตารางที่ 17 ประชากรอายุ 15 ปีขึ้นไปทำงานในรอบปี จำแนกตามสถานภาพการทำงาน กลุ่มอายุ เพศ และเขตการปกครอง (ต่อ)

Table 17 Usually economically active population 15 years of age and over by work status, age group, sex and area (Contd.)

กลุ่มอายุ เพศ และเขตการปกครอง	รวม Total	สถานภาพการทำงาน Work status								Age group, sex and area
		นายจ้าง Employer	ผู้ประกอบการ ส่วนตัว โดยไม่มีลูกจ้าง Own account worker	ผู้ช่วยธุรกิจ ในครัวเรือน โดยไม่ได้รับค่าจ้าง Unpaid family worker	ลูกจ้าง Employee			สมาชิกของ การรวมกลุ่ม Member of producer's cooperatives	ไม่ทราบ Unknown	
					รัฐบาล Government employee	รัฐวิสาหกิจ Government enterprise	เอกชน Private employee			
ชาย	847,535	38,445	280,342	63,636	111,938	10,420	333,807	981	7,967	Male
15 - 19	30,931	185	3,271	7,242	788	82	18,542	37	784	15 - 19
20 - 24	73,219	773	9,829	9,557	11,102	472	40,473	91	921	20 - 24
25 - 29	107,633	2,196	20,216	10,653	11,585	1,231	60,655	110	988	25 - 29
30 - 34	116,601	3,761	29,610	9,101	13,414	1,307	58,476	97	835	30 - 34
35 - 39	114,486	5,460	36,668	7,242	14,762	1,339	47,964	122	931	35 - 39
40 - 44	108,684	6,429	40,294	5,653	15,906	1,705	37,648	117	931	40 - 44
45 - 49	96,378	6,038	38,684	4,429	16,071	1,777	28,550	97	731	45 - 49
50 - 54	78,881	4,715	32,346	3,396	16,691	1,544	19,437	88	664	50 - 54
55 - 59	52,997	3,411	25,188	2,379	9,475	807	11,257	67	413	55 - 59
60 - 64	31,187	2,363	19,038	1,716	1,499	102	6,141	51	277	60 - 64
65 - 69	18,090	1,413	12,037	1,147	375	32	2,863	42	181	65 - 69
70 ขึ้นไป	18,446	1,700	13,161	1,122	270	21	1,803	61	309	70 and over

ตารางที่ 17 ประชากรอายุ 15 ปีขึ้นไปทำงานในรอบปี จำแนกตามสถานภาพการทำงาน กลุ่มอายุ เพศ และเขตการปกครอง (ต่อ)

Table 17 Usually economically active population 15 years of age and over by work status, age group, sex and area (Contd.)

กลุ่มอายุ เพศ และเขตการปกครอง	รวม Total	สถานภาพการทำงาน Work status								Age group, sex and area
		นายจ้าง Employer	ผู้ประกอบการ ธุรกิจส่วนตัว โดยไม่มีลูกจ้าง Own account worker	ผู้ช่วยธุรกิจ ในครัวเรือน โดยไม่ได้รับค่าจ้าง Unpaid family worker	ลูกจ้าง Employee			สมาชิกของ การรวมกลุ่ม Member of producer's cooperatives	ไม่ทราบ Unknown	
					รัฐบาล Government employee	รัฐวิสาหกิจ Government enterprise	เอกชน Private employee			
หญิง	761,097	19,573	227,011	144,090	92,403	4,984	264,591	764	7,680	Female
15 - 19	21,592	98	2,282	5,482	240	42	12,997	19	432	15 - 19
20 - 24	60,127	448	7,737	9,468	4,708	367	36,638	56	705	20 - 24
25 - 29	100,822	1,304	16,061	13,730	13,639	990	54,071	72	955	25 - 29
30 - 34	106,697	2,156	24,146	17,028	15,583	741	46,044	80	919	30 - 34
35 - 39	106,163	2,954	31,185	19,865	13,929	741	36,455	78	956	35 - 39
40 - 44	101,380	3,158	34,004	20,215	12,065	793	30,154	102	888	40 - 44
45 - 49	89,077	2,886	32,304	17,925	13,159	658	21,304	95	746	45 - 49
50 - 54	71,132	2,218	27,655	14,533	11,904	404	13,716	76	627	50 - 54
55 - 59	46,303	1,592	20,184	10,547	6,168	203	7,106	84	418	55 - 59
60 - 64	27,399	1,096	14,247	7,370	765	29	3,507	47	338	60 - 64
65 - 69	15,171	684	8,365	4,193	147	6	1,516	23	237	65 - 69
70 ขึ้นไป	15,233	979	8,840	3,733	95	11	1,083	32	459	70 and over

ตารางที่ 17 ประชากรอายุ 15 ปีขึ้นไปทำงานในรอบปี จำแนกตามสถานภาพการทำงาน กลุ่มอายุ เพศ และเขตการปกครอง (ต่อ)

Table 17 Usually economically active population 15 years of age and over by work status, age group, sex and area (Contd.)

กลุ่มอายุ เพศ และเขตการปกครอง	รวม Total	สถานภาพการทำงาน Work status								Age group, sex and area
		นายจ้าง Employer	ผู้ประกอบการ ธุรกิจส่วนตัว โดยไม่มีลูกจ้าง Own account worker	ผู้ช่วยธุรกิจ ในครัวเรือน โดยไม่ได้รับค่าจ้าง Unpaid family worker	ลูกจ้าง Employee			สมาชิกของ การรวมกลุ่ม Member of producer's cooperatives	ไม่ทราบ Unknown	
					รัฐบาล Government employee	รัฐวิสาหกิจ Government enterprise	เอกชน Private employee			
นอกเขตเทศบาล	3,342,413	85,328	1,319,872	736,361	187,495	11,556	985,344	3,395	13,062	Non-municipal area
15 - 19	133,946	608	14,683	52,905	1,060	210	62,759	99	1,621	15 - 19
20 - 24	277,858	2,187	49,038	80,584	14,932	977	128,021	235	1,883	20 - 24
25 - 29	381,191	4,605	90,333	90,616	28,906	2,034	162,799	338	1,560	25 - 29
30 - 34	416,702	7,346	132,064	90,721	29,883	1,808	153,114	372	1,394	30 - 34
35 - 39	444,492	10,454	172,194	93,920	26,359	1,664	138,267	391	1,244	35 - 39
40 - 44	429,735	11,645	188,799	87,520	23,641	1,583	115,006	495	1,044	40 - 44
45 - 49	383,543	11,224	181,256	74,500	24,888	1,397	88,982	380	917	45 - 49
50 - 54	295,312	9,016	145,676	57,367	22,782	1,057	58,340	320	754	50 - 54
55 - 59	223,701	7,615	121,074	43,961	11,984	604	37,518	299	647	55 - 59
60 - 64	150,897	6,490	90,969	29,271	2,013	127	21,258	165	605	60 - 64
65 - 69	95,550	4,997	61,233	17,405	649	62	10,701	93	410	65 - 69
70 ขึ้นไป	109,485	9,141	72,553	17,590	398	34	8,581	207	982	70 and over

ตารางที่ 17 ประชากรอายุ 15 ปีขึ้นไปทำงานในรอบปี จำแนกตามสถานภาพการทำงาน กลุ่มอายุ เพศ และเขตการปกครอง (ต่อ)

Table 17 Usually economically active population 15 years of age and over by work status, age group, sex and area (Contd.)

กลุ่มอายุ เพศ และเขตการปกครอง	รวม Total	สถานภาพการทำงาน Work status								Age group, sex and area
		นายจ้าง Employer	ผู้ประกอบการ ธุรกิจส่วนตัว โดยไม่มีลูกจ้าง Own account worker	ผู้ช่วยธุรกิจ ในครัวเรือน โดยไม่ได้รับค่าจ้าง Unpaid family worker	ลูกจ้าง Employee			สมาชิกของ การรวมกลุ่ม Member of producer's cooperatives	ไม่ทราบ Unknown	
					รัฐบาล Government employee	รัฐวิสาหกิจ Government enterprise	เอกชน Private employee			
ชาย	1,779,041	52,818	805,674	233,224	104,373	7,675	567,506	1,573	6,199	Male
15 - 19	82,087	383	8,938	30,986	707	166	39,925	77	905	15 - 19
20 - 24	156,909	1,246	28,492	42,596	8,687	579	74,235	163	911	20 - 24
25 - 29	206,415	2,815	54,575	41,000	12,312	1,149	93,576	204	783	25 - 29
30 - 34	220,089	4,539	79,906	32,005	13,769	1,099	87,944	195	631	30 - 34
35 - 39	229,857	6,556	104,125	25,168	14,021	1,105	78,082	204	597	35 - 39
40 - 44	222,387	7,390	115,166	19,386	14,308	1,091	64,356	190	500	40 - 44
45 - 49	198,841	7,168	110,973	14,097	15,192	1,013	49,814	167	418	45 - 49
50 - 54	153,186	5,562	88,650	9,691	14,626	801	33,391	124	342	50 - 54
55 - 59	115,689	4,591	73,257	6,853	8,485	495	21,650	93	265	55 - 59
60 - 64	79,903	3,884	56,580	4,766	1,499	105	12,725	73	271	60 - 64
65 - 69	52,093	3,096	38,666	3,055	474	45	6,538	37	184	65 - 69
70 ขึ้นไป	61,585	5,590	46,346	3,620	295	26	5,271	45	391	70 and over

ตารางที่ 17 ประชากรอายุ 15 ปีขึ้นไปทำงานในรอบปี จำแนกตามสถานภาพการทำงาน กลุ่มอายุ เพศ และเขตการปกครอง (ต่อ)

Table 17 Usually economically active population 15 years of age and over by work status, age group, sex and area (Contd.)

กลุ่มอายุ เพศ และเขตการปกครอง	รวม Total	สถานภาพการทำงาน Work status								Age group, sex and area
		นายจ้าง Employer	ผู้ประกอบการ ธุรกิจส่วนตัว โดยไม่มีลูกจ้าง Own account worker	ผู้ช่วยธุรกิจ ในครัวเรือน โดยไม่ได้รับค่าจ้าง Unpaid family worker	ลูกจ้าง Employee			สมาชิกของ การรวมกลุ่ม Member of producer's cooperatives	ไม่ทราบ Unknown	
					รัฐบาล Government employee	รัฐวิสาหกิจ Government enterprise	เอกชน Private employee			
หญิง	1,563,371	32,509	514,198	503,138	83,122	3,881	417,839	1,822	6,863	Female
15 - 19	51,859	225	5,746	21,920	353	44	22,834	22	716	15 - 19
20 - 24	120,948	942	20,546	37,989	6,244	397	53,786	72	972	20 - 24
25 - 29	174,776	1,791	35,758	49,615	16,595	885	69,222	133	777	25 - 29
30 - 34	196,613	2,807	52,158	58,716	16,114	709	65,170	177	763	30 - 34
35 - 39	214,635	3,898	68,068	68,753	12,338	559	60,185	187	647	35 - 39
40 - 44	207,348	4,256	73,633	68,134	9,333	492	50,650	305	544	40 - 44
45 - 49	184,702	4,057	70,283	60,403	9,696	383	39,168	213	499	45 - 49
50 - 54	142,125	3,454	57,026	47,676	8,157	256	24,949	196	412	50 - 54
55 - 59	108,013	3,024	47,817	37,107	3,500	109	15,868	207	382	55 - 59
60 - 64	70,994	2,606	34,389	24,505	514	22	8,533	93	334	60 - 64
65 - 69	43,457	1,901	22,567	14,350	176	17	4,163	56	227	65 - 69
70 ขึ้นไป	47,901	3,550	26,207	13,970	103	7	3,310	161	591	70 and over

ตารางที่ 18 ประชากร จำแนกตามสถานที่เกิด เพศ และเขตการปกครอง

Table 18 Population by place of birth, sex and area

สถานที่เกิด	ประชากร Population			ในเขตเทศบาล Municipal area			นอกเขตเทศบาล Non-municipal area			Place of birth
	รวม	ชาย	หญิง	รวม	ชาย	หญิง	รวม	ชาย	หญิง	
	Total	Male	Female	Total	Male	Female	Total	Male	Female	
ยอดรวม	8,871,002	4,391,060	4,479,942	2,970,176	1,438,797	1,531,379	5,900,826	2,952,263	2,948,563	Total
เกิดในประเทศ	8,456,575	4,157,425	4,299,150	2,766,287	1,329,966	1,436,320	5,690,288	2,827,458	2,862,829	Native Born
กรุงเทพมหานคร	43,116	21,042	22,074	27,484	13,070	14,415	15,631	7,973	7,659	Bangkok Metropolis
กาญจนบุรี	4,982	2,480	2,502	2,792	1,340	1,452	2,191	1,140	1,051	Kanchanaburi
จันทบุรี	2,306	1,144	1,162	1,247	592	655	1,059	553	507	Chanthaburi
ฉะเชิงเทรา	2,446	1,184	1,262	1,338	622	716	1,108	562	545	Chachoengsao
ชลบุรี	4,460	2,176	2,284	2,571	1,208	1,363	1,889	967	921	Chon Buri
ชัยนาท	1,369	703	666	786	414	371	583	288	295	Chai Nat
ตราด	989	480	510	556	256	300	433	224	209	Trat
นครนายก	1,057	518	539	484	237	247	573	281	292	Nakhon Nayok
นครปฐม	5,560	2,731	2,829	3,300	1,579	1,721	2,261	1,152	1,108	Nakhon Pathom
นนทบุรี	2,507	1,268	1,239	1,445	731	713	1,062	536	526	Nonthaburi
ปทุมธานี	1,945	968	977	1,020	478	543	924	490	434	Pathum Thani
ประจวบคีรีขันธ์	13,739	6,848	6,891	6,463	3,243	3,220	7,277	3,605	3,672	Prachuap Khiri Khan
ปราจีนบุรี	3,842	1,892	1,951	1,857	870	987	1,985	1,021	964	Prachin Buri
พระนครศรีอยุธยา	3,372	1,679	1,693	2,059	1,011	1,047	1,313	668	645	Phra Nakhon Si Ayutthaya
เพชรบุรี	8,856	4,557	4,299	5,592	2,825	2,767	3,264	1,732	1,532	Phetchaburi
ระยอง	2,549	1,308	1,241	1,368	683	685	1,181	625	557	Rayong
ราชบุรี	7,683	3,818	3,865	4,473	2,170	2,303	3,210	1,648	1,562	Ratchaburi
ลพบุรี	3,091	1,557	1,535	1,711	829	882	1,380	728	653	Lop Buri
สมุทรปราการ	3,493	1,811	1,682	2,009	1,042	967	1,484	769	715	Samut Prakan

ตารางที่ 18 ประชากร จำแนกตามสถานที่เกิด เพศ และเขตการปกครอง (ต่อ)

Table 18 Population by place of birth, sex and area (Contd.)

สถานที่เกิด	ประชากร Population			ในเขตเทศบาล Municipal area			นอกเขตเทศบาล Non-municipal area			Place of birth
	รวม	ชาย	หญิง	รวม	ชาย	หญิง	รวม	ชาย	หญิง	
	Total	Male	Female	Total	Male	Female	Total	Male	Female	
สมุทรสงคราม	3,049	1,615	1,435	1,999	1,056	943	1,050	559	492	Samut Songkhram
สมุทรสาคร	3,383	1,831	1,552	1,975	1,078	897	1,408	753	655	Samut Sakhon
สระแก้ว	199	105	93	92	50	42	107	55	52	Sa Kaeo
สระบุรี	2,100	983	1,117	1,136	522	614	964	461	503	Saraburi
สิงห์บุรี	955	488	467	596	303	293	360	185	175	Sing Buri
สุพรรณบุรี	4,992	2,542	2,450	2,800	1,376	1,424	2,192	1,166	1,026	Suphan Buri
อ่างทอง	1,230	606	624	661	323	338	569	282	286	Ang Thong
กำแพงเพชร	5,932	2,865	3,068	2,622	1,197	1,424	3,311	1,667	1,643	Kamphaeng Phet
เชียงใหม่	14,960	5,825	9,134	9,892	3,653	6,239	5,067	2,172	2,895	Chiang Rai
เชียงใหม่	7,522	2,875	4,647	4,968	1,796	3,172	2,554	1,078	1,475	Chiang Mai
ตาก	1,688	807	881	980	459	521	708	347	360	Tak
นครสวรรค์	6,149	3,006	3,143	3,289	1,586	1,703	2,860	1,420	1,440	Nakhon Sawan
น่าน	2,181	1,102	1,079	1,245	590	654	937	512	425	Nan
พะเยา	4,132	1,599	2,534	2,677	1,004	1,672	1,456	595	861	Phayao
พิจิตร	3,380	1,594	1,786	1,879	884	996	1,501	711	791	Phichit
พิษณุโลก	3,640	1,673	1,968	2,208	964	1,244	1,432	709	723	Phitsanulok
เพชรบูรณ์	4,382	2,002	2,380	2,254	1,026	1,228	2,128	976	1,152	Phetchabun
แพร่	2,570	987	1,583	1,633	596	1,037	937	391	546	Phrae
แม่ฮ่องสอน	698	354	343	387	174	213	310	180	130	Mae Hong Son
ลำปาง	3,387	1,322	2,065	2,035	748	1,287	1,352	574	778	Lampang
ลำพูน	1,687	545	1,143	1,183	358	825	505	187	318	Lamphun

ตารางที่ 18 ประชากร จำแนกตามสถานที่เกิด เพศ และเขตการปกครอง (ต่อ)

Table 18 Population by place of birth, sex and area (Contd.)

สถานที่เกิด	ประชากร Population			ในเขตเทศบาล Municipal area			นอกเขตเทศบาล Non-municipal area			Place of birth
	รวม	ชาย	หญิง	รวม	ชาย	หญิง	รวม	ชาย	หญิง	
	Total	Male	Female	Total	Male	Female	Total	Male	Female	
สุโขทัย	3,159	1,305	1,854	1,900	722	1,178	1,259	583	676	Sukhothai
อุดรดิตต์	2,475	1,046	1,429	1,521	630	891	954	416	538	Uttaradit
อุทัยธานี	1,812	976	836	1,029	545	485	782	431	351	Uthai Thani
กาฬสินธุ์	5,654	2,449	3,205	2,956	1,209	1,747	2,698	1,240	1,458	Kalasin
ขอนแก่น	11,691	5,100	6,591	6,405	2,570	3,835	5,286	2,530	2,756	Khon Kaen
ชัยภูมิ	6,768	3,064	3,704	3,196	1,295	1,901	3,572	1,769	1,803	Chaiyaphum
นครพนม	6,172	2,965	3,208	3,201	1,471	1,729	2,972	1,493	1,478	Nakhon Phanom
นครราชสีมา	14,346	6,762	7,584	6,586	2,847	3,740	7,759	3,915	3,844	Nakhon Ratchasima
บุรีรัมย์	12,435	6,080	6,355	3,994	1,817	2,177	8,441	4,263	4,178	Buri Ram
มหาสารคาม	4,375	2,116	2,258	1,861	864	997	2,513	1,252	1,261	Maha Sarakham
มุกดาหาร	2,126	1,010	1,116	1,008	471	538	1,117	539	578	Mukdahan
ยโสธร	1,960	926	1,034	987	445	541	973	480	493	Yasothon
ร้อยเอ็ด	7,914	3,872	4,042	4,105	1,951	2,154	3,809	1,921	1,888	Roi Et
เลย	3,478	1,596	1,882	1,788	753	1,035	1,690	843	847	Loei
ศรีสะเกษ	10,791	5,618	5,173	4,160	2,014	2,147	6,630	3,604	3,026	Si Sa Ket
สกลนคร	12,321	5,974	6,347	5,067	2,268	2,800	7,253	3,706	3,547	Sakon Nakhon
สุรินทร์	8,983	4,549	4,434	3,986	1,897	2,089	4,997	2,652	2,346	Surin
หนองคาย	11,809	5,051	6,758	6,484	2,545	3,939	5,325	2,506	2,819	Nong Khai
อุดรธานี	18,196	7,702	10,494	9,878	3,954	5,924	8,318	3,748	4,570	Udon Thani
อุบลราชธานี	19,637	9,702	9,935	8,388	3,820	4,569	11,249	5,883	5,366	Ubon Ratchathani
หนองบัวลำภู	338	182	155	136	72	64	201	110	91	Nong Bua Lam Phu

ตารางที่ 18 ประชากร จำแนกตามสถานที่เกิด เพศ และเขตการปกครอง (ต่อ)

Table 18 Population by place of birth, sex and area (Contd.)

สถานที่เกิด	ประชากร Population			ในเขตเทศบาล Municipal area			นอกเขตเทศบาล Non-municipal area			Place of birth
	รวม	ชาย	หญิง	รวม	ชาย	หญิง	รวม	ชาย	หญิง	
	Total	Male	Female	Total	Male	Female	Total	Male	Female	
อำนาจเจริญ	140	71	70	60	28	32	80	43	38	Amnat Charoen
กระบี่	323,126	160,971	162,156	49,385	23,618	25,767	273,741	137,352	136,389	Krabi
ชุมพร	364,107	181,271	182,836	123,243	60,967	62,276	240,864	120,304	120,560	Chumphon
ตรัง	589,810	289,520	300,290	118,646	56,402	62,243	471,164	233,118	238,046	Trang
นครศรีธรรมราช	1,563,825	772,006	791,819	334,492	160,288	174,203	1,229,334	611,718	617,616	Nakhon Si Thammarat
นราธิวาส	664,142	328,102	336,041	136,781	65,570	71,211	527,362	262,532	264,830	Narathiwat
ปัตตานี	612,000	298,542	313,459	109,489	52,453	57,036	502,511	246,088	256,423	Pattani
พังงา	208,911	103,257	105,654	45,704	21,829	23,875	163,207	81,428	81,779	Phangnga
พัทลุง	497,800	242,925	254,875	252,885	121,024	131,860	244,915	121,900	123,015	Phatthalung
ภูเก็ต	262,662	132,299	130,363	153,614	77,629	75,985	109,048	54,670	54,378	Phuket
ยะลา	414,692	204,649	210,043	111,277	53,780	57,497	303,415	150,869	152,546	Yala
ระนอง	149,538	74,103	75,436	65,731	32,261	33,469	83,807	41,841	41,966	Ranong
สงขลา	1,321,202	646,853	674,349	653,236	315,194	338,042	667,966	331,659	336,307	Songkhla
สตูล	241,767	121,579	120,188	52,009	25,153	26,855	189,759	96,426	93,333	Satun
สุราษฎร์ธานี	867,058	424,366	442,693	353,868	171,435	182,433	513,191	252,931	260,260	Surat Thani
ไม่ทราบจังหวัด	13,773	5,983	7,790	12,165	5,228	6,937	1,609	756	853	Unknown province
เกิดต่างประเทศ	335,888	200,762	135,126	159,222	93,109	66,113	176,666	107,652	69,014	Foreign Born
ไม่ทราบ	78,540	32,874	45,666	44,667	15,721	28,946	33,872	17,152	16,720	Unknown

ตารางที่ 19 ประชากร จำแนกตามลักษณะการย้ายถิ่น เพศ และเขตการปกครอง

Table 19 Population by type of migration, sex and area

ลักษณะการย้ายถิ่น	ประชากร Population			ในเขตเทศบาล Municipal area			นอกเขตเทศบาล Non-municipal area			Type of migration
	รวม	ชาย	หญิง	รวม	ชาย	หญิง	รวม	ชาย	หญิง	
	Total	Male	Female	Total	Male	Female	Total	Male	Female	
ยอดรวม	8,871,002	4,391,060	4,479,942	2,970,176	1,438,797	1,531,379	5,900,826	2,952,263	2,948,563	Total
ผู้ที่อาศัยอยู่ในจังหวัดที่เกิดใน พ.ศ. 2553	7,409,279	3,654,541	3,754,739	2,223,548	1,078,286	1,145,263	5,185,731	2,576,255	2,609,476	Living in province of birth in 2010
ไม่เคยย้ายถิ่นตั้งแต่ พ.ศ. 2548	7,099,035	3,495,776	3,603,259	2,061,187	995,309	1,065,878	5,037,848	2,500,467	2,537,381	Has not migrated since 2005
ย้ายถิ่นตั้งแต่ พ.ศ. 2548	310,244	158,765	151,480	162,361	82,976	79,385	147,883	75,788	72,095	Migrated since 2005
ย้ายภายในจังหวัด	217,051	112,034	105,017	125,734	64,870	60,864	91,317	47,165	44,153	Migrated within province
ย้ายมาจากจังหวัดอื่น	65,075	32,433	32,642	29,232	14,374	14,858	35,843	18,059	17,784	Migrated from other province
ย้ายมาจากต่างประเทศ	1,588	943	644	753	472	281	835	471	363	Migrated from aboard
ไม่ทราบว่าย้ายมาจากไหน	26,531	13,354	13,177	6,643	3,260	3,382	19,888	10,094	9,794	Migrated from unknown place
ไม่ทราบว่าย้ายถิ่นหรือไม่	-	-	-	-	-	-	-	-	-	Unknown
ผู้ที่ไม่อาศัยอยู่ในจังหวัดที่เกิดใน พ.ศ. 2553	1,033,522	496,901	536,621	530,574	246,453	284,121	502,948	250,448	252,500	Not living in province of birth in 2010
ไม่เคยย้ายถิ่นตั้งแต่ พ.ศ. 2548	727,473	350,060	377,412	341,527	158,583	182,944	385,946	191,478	194,468	Has not migrated since 2005
ย้ายถิ่นตั้งแต่ พ.ศ. 2548	306,049	146,841	159,209	189,047	87,870	101,176	117,002	58,970	58,032	Migrated since 2005
ย้ายภายในจังหวัด	51,122	24,705	26,417	37,722	17,976	19,746	13,400	6,730	6,671	Migrated within province
ย้ายมาจากจังหวัดที่เกิด	200,365	94,573	105,792	119,852	54,722	65,131	80,512	39,851	40,662	Migrated from province of birth
ย้ายมาจากจังหวัดอื่น	53,947	27,279	26,667	31,254	15,102	16,152	22,693	12,177	10,516	Migrated from other province
ย้ายมาจากต่างประเทศ	616	283	332	219	71	148	397	212	184	Migrated from aboard
ไม่ทราบว่าย้ายมาจากไหน	147	85	62	69	44	25	78	41	37	Migrated from unknown place
ไม่ทราบว่าย้ายถิ่นหรือไม่	-	-	-	-	-	-	-	-	-	Unknown
ไม่ทราบจังหวัดที่เกิด	13,773	5,983	7,790	12,165	5,228	6,937	1,609	756	853	Unknown province of birth
เกิดต่างประเทศ	335,888	200,762	135,126	159,222	93,109	66,113	176,666	107,652	69,014	Foreign born
ไม่ทราบ	78,540	32,874	45,666	44,667	15,721	28,946	33,872	17,152	16,720	Unknown

ตารางที่ 20 ประชากรที่ย้ายถิ่นภายใน 5 ปี จำแนกตามสถานที่อยู่ก่อนย้าย กลุ่มอายุ และเพศ

Table 20 Population who migrated within previous five years by previous place of residence, age group and sex

สถานที่อยู่ก่อนย้าย และเพศ	รวม Total	กลุ่มอายุ Age group											Previous place of residence and sex
		0 - 4	5 - 9	10 - 14	15 - 19	20 - 24	25 - 29	30 - 39	40 - 49	50 - 59	60 - 69	70 ขึ้นไป and over	
ยอดรวม	8,871,002	602,429	636,238	722,707	721,108	693,190	717,248	1,473,445	1,344,316	913,569	541,019	505,733	Total
ยอดรวมผู้ย้ายถิ่น	756,099	49,730	33,646	44,416	89,431	140,177	108,414	153,621	79,643	35,426	13,622	7,972	Total migrants
ส่วนร้อย	8.5	8.3	5.3	6.2	12.4	20.2	15.1	10.4	5.9	3.9	2.5	1.6	Percent
ย้ายภายในจังหวัด	285,391	16,342	14,766	22,697	34,597	49,117	37,892	55,969	30,382	14,349	5,681	3,599	Migrated within province
เขตการปกครอง	285,391	16,342	14,766	22,697	34,597	49,117	37,892	55,969	30,382	14,349	5,681	3,599	Area
จากในเขตเทศบาล	145,553	8,586	7,660	9,421	14,271	23,577	19,920	30,763	17,579	8,497	3,417	1,863	From municipal area
จากนอกเขตเทศบาล	135,822	7,412	6,822	12,984	19,905	25,003	17,475	24,409	12,351	5,644	2,156	1,661	From non-municipal area
ไม่ทราบเขต	4,016	344	284	292	422	536	497	797	452	207	108	76	Unknown area
อำเภอ	285,391	16,342	14,766	22,697	34,597	49,117	37,892	55,969	30,382	14,349	5,681	3,599	Amphoe
อำเภอเดียวกัน	166,605	11,074	10,043	13,447	17,125	24,477	21,462	34,220	19,245	9,378	3,785	2,348	Within amphoe
ต่างอำเภอ	118,675	5,257	4,722	9,251	17,458	24,628	16,400	21,718	11,130	4,965	1,895	1,251	Different amphoe
ไม่ทราบอำเภอ	111	11	1	-	14	12	29	30	6	5	1	-	Unknown amphoe
ย้ายมาจากจังหวัดอื่น	326,503	21,263	14,116	17,228	41,324	64,943	44,582	63,921	35,248	15,232	5,397	3,250	Migrated from other province
จากในเขตเทศบาล	139,338	8,832	6,279	6,988	15,019	24,627	19,726	29,686	16,617	7,406	2,663	1,494	From municipal area
จากนอกเขตเทศบาล	179,945	11,982	7,505	9,890	25,551	39,201	23,823	32,580	17,641	7,480	2,611	1,681	From non-municipal area
ไม่ทราบเขต	7,221	449	332	350	755	1,115	1,033	1,655	989	346	123	75	Unknown area
ย้ายมาจากจังหวัด	326,503	21,263	14,116	17,228	41,324	64,943	44,582	63,921	35,248	15,232	5,397	3,250	Migrated from province
กรุงเทพมหานคร	23,350	1,841	1,430	996	1,061	2,137	3,817	6,746	3,193	1,370	582	178	Bangkok Metropolis
กาญจนบุรี	1,406	79	56	77	149	239	197	312	200	67	18	12	Kanchanaburi
จันทบุรี	715	31	46	44	53	87	103	205	105	31	8	2	Chanthaburi
ฉะเชิงเทรา	497	39	22	27	44	64	92	93	66	28	16	4	Chachoengsao
ชลบุรี	2,243	152	106	110	110	282	251	720	352	107	23	31	Chon Buri
ชัยนาท	223	5	10	4	26	33	23	44	47	27	4	-	Chai Nat
ตราด	304	19	13	12	18	38	35	80	54	27	4	4	Trat
นครนายก	164	4	7	7	15	22	37	23	32	12	3	1	Nakhon Nayok

ตารางที่ 20 ประชากรที่ย้ายถิ่นภายใน 5 ปี จำแนกตามสถานที่อยู่ก่อนย้าย กลุ่มอายุ และเพศ (ต่อ)

Table 20 Population who migrated within previous five years by previous place of residence, age group and sex (Contd.)

สถานที่อยู่ก่อนย้าย และเพศ	รวม Total	กลุ่มอายุ Age group											Previous place of residence and sex
		0 - 4	5 - 9	10 - 14	15 - 19	20 - 24	25 - 29	30 - 39	40 - 49	50 - 59	60 - 69	70 ^{ขึ้นไป} and over	
นครปฐม	1,104	63	52	46	100	138	155	251	163	95	28	12	Nakhon Pathom
นนทบุรี	1,555	83	90	76	106	138	170	407	291	134	44	16	Nonthaburi
ปทุมธานี	1,007	79	71	58	65	125	141	250	144	52	19	4	Pathum Thani
ประจวบคีรีขันธ์	3,246	255	118	122	281	647	549	616	388	178	64	29	Prachuap Khiri Khan
ปราจีนบุรี	459	28	22	26	53	57	68	87	71	37	6	2	Prachin Buri
พระนครศรีอยุธยา	850	45	44	58	64	69	131	212	110	68	22	26	Phra Nakhon Si Ayutthaya
เพชรบุรี	1,320	85	79	55	84	132	195	304	206	114	43	22	Phetchaburi
ระยอง	1,096	74	77	48	46	105	116	272	245	76	23	13	Rayong
ราชบุรี	1,506	67	83	66	152	171	203	347	246	98	40	35	Ratchaburi
ลพบุรี	662	35	23	43	55	97	74	166	94	52	17	6	Lop Buri
สมุทรปราการ	1,401	98	87	111	79	134	175	373	197	101	34	10	Samut Prakan
สมุทรสงคราม	284	39	13	12	12	13	53	71	35	24	7	6	Samut Songkhram
สมุทรสาคร	996	68	65	75	82	62	129	306	129	51	16	13	Samut Sakhon
สระแก้ว	589	29	32	27	51	79	101	143	80	30	16	2	Sa Kaeo
สระบุรี	538	25	36	22	25	79	84	138	72	44	9	6	Saraburi
สิงห์บุรี	167	13	5	7	4	17	31	42	31	12	4	1	Sing Buri
สุพรรณบุรี	1,077	66	56	35	63	135	169	265	178	70	24	16	Suphan Buri
อ่างทอง	315	11	18	29	15	34	42	65	60	24	7	12	Ang Thong
กำแพงเพชร	999	64	41	43	66	118	163	278	130	60	29	7	Kamphaeng Phet
เชียงใหม่	3,705	128	146	169	379	541	593	875	598	211	46	19	Chiang Rai
เชียงใหม่	2,431	90	85	122	150	377	448	576	369	158	34	23	Chiang Mai
ตาก	537	34	21	31	33	76	103	122	64	46	1	6	Tak
นครสวรรค์	1,112	36	58	43	97	142	156	247	196	110	11	18	Nakhon Sawan
น่าน	624	18	22	32	73	97	125	116	94	36	8	2	Nan
พะเยา	894	22	36	22	87	123	124	241	139	84	11	4	Phayao
พิจิตร	599	36	14	15	45	70	65	151	108	66	25	5	Phichit

ตารางที่ 20 ประชากรที่ย้ายถิ่นภายใน 5 ปี จำแนกตามสถานที่อยู่ก่อนย้าย กลุ่มอายุ และเพศ (ต่อ)

Table 20 Population who migrated within previous five years by previous place of residence, age group and sex (Contd.)

สถานที่อยู่ก่อนย้าย และเพศ	รวม Total	กลุ่มอายุ Age group											Previous place of residence and sex
		0 - 4	5 - 9	10 - 14	15 - 19	20 - 24	25 - 29	30 - 39	40 - 49	50 - 59	60 - 69	70 ขึ้นไป and over	
พิษณุโลก	897	24	39	38	85	121	120	200	170	63	25	10	Phitsanulok
เพชรบูรณ์	1,032	68	36	47	97	158	142	268	150	47	14	5	Phetchabun
แพร่	552	24	28	17	39	53	79	136	117	40	16	4	Phrae
แม่ฮ่องสอน	235	1	5	4	25	34	33	71	36	25	2	-	Mae Hong Son
ลำปาง	745	18	23	32	65	100	109	180	143	61	9	4	Lampang
ลำพูน	356	10	10	11	35	33	84	91	53	21	5	3	Lamphun
สุโขทัย	636	29	36	27	59	55	96	177	95	43	12	8	Sukhothai
อุดรดิตถ์	529	14	21	29	38	58	72	161	82	36	16	1	Uttaradit
อุทัยธานี	356	28	18	14	27	48	52	84	46	29	7	4	Uthai Thani
กาฬสินธุ์	1,442	59	43	36	191	268	230	350	204	40	14	6	Kalasin
ขอนแก่น	3,047	128	134	114	253	386	502	805	506	170	29	18	Khon Kaen
ชัยภูมิ	1,821	170	67	86	182	248	256	435	248	104	15	10	Chaiyaphum
นครพนม	1,587	63	53	67	164	266	227	406	248	68	15	9	Nakhon Phanom
นครราชสีมา	2,782	133	103	101	217	352	458	726	445	177	37	33	Nakhon Ratchasima
บุรีรัมย์	2,003	86	77	96	226	239	342	536	279	78	30	14	Buri Ram
มหาสารคาม	853	22	20	40	83	122	132	223	149	53	6	4	Maha Sarakham
มุกดาหาร	575	20	11	27	67	90	89	149	81	25	14	3	Mukdahan
ยโสธร	757	38	25	40	56	81	114	221	115	34	25	7	Yasothon
ร้อยเอ็ด	1,834	72	74	65	175	252	305	454	315	84	25	13	Roi Et
เลย	980	52	37	21	83	146	152	260	149	66	11	3	Loei
ศรีสะเกษ	2,362	89	108	85	241	306	339	614	360	163	34	22	Si Sa Ket
สกลนคร	3,502	135	151	168	418	478	573	853	496	167	43	18	Sakon Nakhon
สุรินทร์	1,832	88	69	80	155	212	262	514	289	118	37	8	Surin
หนองคาย	3,072	143	151	106	353	437	435	808	487	108	36	8	Nong Khai
อุดรธานี	4,246	246	179	185	394	557	587	1,063	681	195	55	105	Udon Thani
อุบลราชธานี	3,654	193	147	203	383	533	526	910	530	161	51	17	Ubon Ratchathani

ตารางที่ 20 ประชากรที่ย้ายถิ่นภายใน 5 ปี จำแนกตามสถานที่อยู่ก่อนย้าย กลุ่มอายุ และเพศ (ต่อ)

Table 20 Population who migrated within previous five years by previous place of residence, age group and sex (Contd.)

สถานที่อยู่ก่อนย้าย และเพศ	รวม Total	กลุ่มอายุ Age group											Previous place of residence and sex
		0 - 4	5 - 9	10 - 14	15 - 19	20 - 24	25 - 29	30 - 39	40 - 49	50 - 59	60 - 69	70 ขึ้นไป and over	
หนองบัวลำภู	1,142	68	45	25	122	121	199	291	183	73	12	2	Nong Bua Lam Phu
อำนาจเจริญ	400	11	14	20	43	63	55	68	86	29	3	5	Amnat Charoen
กระบี่	11,788	438	413	662	1,917	3,036	1,762	1,943	980	425	131	79	Krabi
ชุมพร	8,122	622	647	588	949	1,804	928	1,385	611	391	127	70	Chumphon
ตรัง	15,505	793	532	752	2,665	4,178	2,012	2,476	1,171	571	206	149	Trang
นครศรีธรรมราช	35,225	2,135	1,201	1,355	4,718	7,616	5,107	6,372	3,527	1,798	757	639	Nakhon Si Thammarat
นราธิวาส	15,381	303	597	905	3,328	5,302	1,624	1,676	960	434	146	106	Narathiwat
ปัตตานี	18,431	1,462	812	1,078	2,714	4,785	2,214	2,700	1,502	750	270	146	Pattani
พังงา	10,069	482	371	599	1,608	2,242	1,218	2,122	787	424	155	62	Phangnga
พัทลุง	18,190	750	607	715	2,707	4,841	2,319	3,445	1,645	687	287	186	Phatthalung
ภูเก็ต	10,176	1,058	535	633	1,044	1,626	1,414	2,108	1,278	342	93	46	Phuket
ยะลา	16,459	1,498	654	1,687	3,089	3,734	1,685	1,790	1,124	696	325	178	Yala
ระนอง	7,584	651	224	358	1,041	1,182	1,200	1,339	1,154	347	61	26	Ranong
สงขลา	26,804	3,243	1,457	2,138	3,338	4,664	3,161	4,143	2,471	1,251	540	398	Songkhla
สตูล	10,438	531	274	370	1,828	3,218	1,259	1,824	683	314	92	46	Satun
สุราษฎร์ธานี	17,788	1,250	951	827	1,924	3,574	2,592	3,552	1,740	791	362	226	Surat Thani
ไม่ทราบจังหวัด	3,338	249	27	105	437	647	599	847	387	37	-	2	Unknown province
ย้ายมาจากต่างประเทศ	108,658	2,973	2,249	2,745	10,926	22,504	22,410	28,476	10,712	3,888	1,458	315	Migrated from foreign country
ทวีปเอเชีย	103,043	2,735	2,102	2,667	10,906	22,333	22,095	27,663	9,315	2,577	514	135	Asia
ทวีปอเมริกา	680	114	7	30	1	83	18	75	99	174	70	11	America
ทวีปยุโรป	4,319	114	129	30	9	73	235	647	1,192	859	863	168	Europe
ทวีปออสเตรเลีย/แปซิฟิก	346	5	10	18	10	5	2	28	49	208	9	2	Australia/Pacific
ทวีปแอฟริกา	259	6	1	-	-	2	58	63	57	70	2	-	Africa
อื่น ๆ	-	-	-	-	-	-	-	-	-	-	-	-	Others
ไม่ทราบประเทศ	11	-	-	-	-	8	3	-	-	-	1	-	Unknown country
ไม่ทราบ	35,547	9,152	2,515	1,745	2,584	3,613	3,531	5,255	3,301	1,958	1,086	808	Unknown

ตารางที่ 20 ประชากรที่ย้ายถิ่นภายใน 5 ปี จำแนกตามสถานที่อยู่ก่อนย้าย กลุ่มอายุ และเพศ (ต่อ)

Table 20 Population who migrated within previous five years by previous place of residence, age group and sex (Contd.)

สถานที่อยู่ก่อนย้าย และเพศ	รวม Total	กลุ่มอายุ Age group											Previous place of residence and sex
		0 - 4	5 - 9	10 - 14	15 - 19	20 - 24	25 - 29	30 - 39	40 - 49	50 - 59	60 - 69	70 ขึ้นไป and over	
ชาย	4,391,060	309,152	327,616	370,791	363,472	350,719	363,465	730,260	660,616	441,265	255,213	218,492	Male
ยอดรวมผู้ย้ายถิ่น	389,274	25,542	17,588	22,237	37,213	67,619	58,544	85,443	43,986	19,997	7,621	3,482	Total migrants
ส่วนร้อย	8.9	8.3	5.4	6.0	10.2	19.3	16.1	11.7	6.7	4.5	3.0	1.6	Percent
ย้ายภายในจังหวัด	147,214	8,385	7,652	11,328	14,359	24,410	20,912	31,360	16,576	7,705	3,051	1,476	Migrated within province
เขตการปกครอง	147,214	8,385	7,652	11,328	14,359	24,410	20,912	31,360	16,576	7,705	3,051	1,476	Area
จากในเขตเทศบาล	74,432	4,438	3,918	4,783	6,126	11,550	10,760	16,547	9,342	4,435	1,806	727	From municipal area
จากนอกเขตเทศบาล	70,744	3,767	3,586	6,401	8,003	12,610	9,893	14,399	7,020	3,159	1,187	718	From non-municipal area
ไม่ทราบเขต	2,039	180	149	144	230	249	260	414	214	110	58	31	Unknown area
อำเภอ	147,214	8,385	7,652	11,328	14,359	24,410	20,912	31,360	16,576	7,705	3,051	1,476	Amphoe
อำเภอเดียวกัน	84,405	5,640	5,202	6,845	7,732	11,249	11,326	18,438	10,097	4,894	2,010	973	Within amphoe
ต่างอำเภอ	62,732	2,741	2,449	4,483	6,621	13,149	9,563	12,895	6,477	2,811	1,039	503	Different amphoe
ไม่ทราบอำเภอ	77	4	1	-	6	11	23	27	3	-	1	-	Unknown amphoe
ย้ายมาจากจังหวัดอื่น	159,624	10,782	7,398	8,461	15,603	29,856	22,549	33,484	18,774	8,493	2,799	1,424	Migrated from other province
จากในเขตเทศบาล	68,151	4,554	3,290	3,504	5,775	11,240	9,860	15,234	8,635	4,059	1,355	644	From municipal area
จากนอกเขตเทศบาล	88,019	6,010	3,952	4,788	9,504	18,169	12,188	17,403	9,629	4,251	1,379	747	From non-municipal area
ไม่ทราบเขต	3,453	219	156	169	324	447	500	847	510	184	64	33	Unknown area
ย้ายมาจากจังหวัด	159,624	10,782	7,398	8,461	15,603	29,856	22,549	33,484	18,774	8,493	2,799	1,424	Migrated from province
กรุงเทพมหานคร	11,482	962	733	481	532	936	1,693	3,325	1,691	743	311	76	Bangkok Metropolis
กาญจนบุรี	742	32	27	46	80	127	110	161	100	42	10	6	Kanchanaburi
จันทบุรี	401	17	36	19	27	62	43	119	60	14	6	-	Chanthaburi
ฉะเชิงเทรา	242	21	13	11	15	33	46	44	33	13	11	1	Chachoengsao
ชลบุรี	1,238	75	45	51	49	148	118	434	227	66	14	11	Chon Buri
ชัยนาท	129	1	5	1	7	24	15	29	27	16	4	-	Chai Nat
ตราด	143	5	10	8	11	17	12	39	22	15	4	2	Trat
นครนายก	93	-	4	4	9	12	26	8	22	6	3	-	Nakhon Nayok

ตารางที่ 20 ประชากรที่ย้ายถิ่นภายใน 5 ปี จำแนกตามสถานที่อยู่ก่อนย้าย กลุ่มอายุ และเพศ (ต่อ)

Table 20 Population who migrated within previous five years by previous place of residence, age group and sex (Contd.)

สถานที่อยู่ก่อนย้าย และเพศ	รวม Total	กลุ่มอายุ Age group											Previous place of residence and sex
		0 - 4	5 - 9	10 - 14	15 - 19	20 - 24	25 - 29	30 - 39	40 - 49	50 - 59	60 - 69	70 ขึ้นไป and over	
นครปฐม	538	37	17	22	51	54	69	130	78	49	26	5	Nakhon Pathom
นนทบุรี	830	40	45	34	52	75	67	229	177	83	20	8	Nonthaburi
ปทุมธานี	510	43	37	25	32	62	84	116	75	25	8	2	Pathum Thani
ประจวบคีรีขันธ์	1,970	137	68	59	142	440	367	367	229	114	35	13	Prachuap Khiri Khan
ปราจีนบุรี	215	8	11	14	18	34	27	39	44	17	1	1	Prachin Buri
พระนครศรีอยุธยา	443	21	31	35	25	22	71	111	62	41	12	12	Phra Nakhon Si Ayutthaya
เพชรบุรี	672	44	45	28	29	70	93	151	118	67	17	9	Phetchaburi
ระยอง	583	39	47	21	26	43	67	130	136	50	15	8	Rayong
ราชบุรี	801	41	45	31	54	113	112	178	133	58	20	17	Ratchaburi
ลพบุรี	319	11	9	14	16	54	35	85	46	33	11	4	Lop Buri
สมุทรปราการ	667	46	49	57	28	58	70	180	111	49	11	8	Samut Prakan
สมุทรสงคราม	128	20	6	8	4	5	22	26	19	10	2	6	Samut Songkhram
สมุทรสาคร	517	38	40	32	37	33	68	168	69	22	6	4	Samut Sakhon
สระแก้ว	287	21	16	11	29	37	45	62	42	18	4	2	Sa Kaeo
สระบุรี	263	16	19	13	11	28	53	56	28	28	7	5	Saraburi
สิงห์บุรี	85	4	5	3	3	6	13	25	15	8	2	1	Sing Buri
สุพรรณบุรี	517	33	16	14	24	63	81	143	83	46	12	4	Suphan Buri
อ่างทอง	154	8	12	17	7	12	22	33	23	17	1	1	Ang Thong
กำแพงเพชร	475	21	19	19	26	65	88	135	63	26	6	5	Kamphaeng Phet
เชียงใหม่	1,610	62	66	81	131	266	231	369	271	92	31	10	Chiang Rai
เชียงใหม่	1,182	42	44	50	70	221	232	270	160	69	17	8	Chiang Mai
ตาก	259	22	11	13	22	21	42	60	26	35	1	6	Tak
นครสวรรค์	546	13	37	22	42	57	90	123	83	70	4	5	Nakhon Sawan
น่าน	311	6	4	14	38	52	64	59	54	20	-	-	Nan
พะเยา	438	13	28	15	28	64	66	108	63	45	5	3	Phayao
พิจิตร	304	18	9	7	30	33	29	81	53	33	11	1	Phichit

ตารางที่ 20 ประชากรที่ย้ายถิ่นภายใน 5 ปี จำแนกตามสถานที่อยู่ก่อนย้าย กลุ่มอายุ และเพศ (ต่อ)

Table 20 Population who migrated within previous five years by previous place of residence, age group and sex (Contd.)

สถานที่อยู่ก่อนย้าย และเพศ	รวม Total	กลุ่มอายุ Age group											Previous place of residence and sex
		0 - 4	5 - 9	10 - 14	15 - 19	20 - 24	25 - 29	30 - 39	40 - 49	50 - 59	60 - 69	70 ขึ้นไป and over	
พิษณุโลก	448	14	21	24	26	82	72	90	69	36	8	6	Phitsanulok
เพชรบูรณ์	477	46	14	19	38	54	85	112	68	28	9	4	Phetchabun
แพร่	240	14	18	8	9	16	32	68	45	20	10	1	Phrae
แม่ฮ่องสอน	134	1	2	2	9	19	17	33	26	24	1	-	Mae Hong Son
ลำปาง	325	10	9	19	29	42	42	76	53	40	4	1	Lampang
ลำพูน	160	10	7	9	17	9	26	44	26	10	-	2	Lamphun
สุโขทัย	269	10	7	11	19	22	44	79	47	25	1	5	Sukhothai
อุดรดิตถ์	251	4	12	17	13	17	40	72	44	23	8	-	Uttaradit
อุทัยธานี	204	22	6	7	15	28	30	41	29	17	6	3	Uthai Thani
กาฬสินธุ์	657	32	30	20	70	102	93	168	110	23	7	1	Kalasin
ขอนแก่น	1,252	52	62	48	93	174	180	313	213	88	19	11	Khon Kaen
ชัยภูมิ	840	144	36	42	67	83	100	189	110	55	12	3	Chaiyaphum
นครพนม	811	30	30	33	87	104	124	225	125	34	12	6	Nakhon Phanom
นครราชสีมา	1,331	70	65	59	94	173	195	330	224	86	16	19	Nakhon Ratchasima
บุรีรัมย์	909	37	46	45	85	87	148	252	130	53	17	10	Buri Ram
มหาสารคาม	402	9	13	18	34	48	74	96	73	28	6	2	Maha Sarakham
มุกดาหาร	289	11	4	13	43	37	40	74	41	20	2	3	Mukdahan
ยโสธร	385	14	13	26	24	39	67	94	74	17	14	4	Yasothon
ร้อยเอ็ด	916	32	37	28	77	118	153	234	159	50	20	7	Roi Et
เลย	482	26	21	10	36	52	83	128	82	36	6	3	Loei
ศรีสะเกษ	1,309	59	52	44	135	152	177	367	193	96	23	12	Si Sa Ket
สกลนคร	1,801	72	62	96	203	232	297	447	259	106	23	4	Sakon Nakhon
สุรินทร์	921	22	37	40	89	72	144	251	165	76	24	2	Surin
หนองคาย	1,269	67	64	53	120	146	176	344	221	58	17	3	Nong Khai
อุดรธานี	1,739	74	82	65	179	171	221	434	396	94	22	-	Udon Thani
อุบลราชธานี	1,834	89	67	95	159	231	294	473	283	100	31	10	Ubon Ratchathani

ตารางที่ 20 ประชากรที่ย้ายถิ่นภายใน 5 ปี จำแนกตามสถานที่อยู่ก่อนย้าย กลุ่มอายุ และเพศ (ต่อ)

Table 20 Population who migrated within previous five years by previous place of residence, age group and sex (Contd.)

สถานที่อยู่ก่อนย้าย และเพศ	รวม Total	กลุ่มอายุ Age group											Previous place of residence and sex
		0 - 4	5 - 9	10 - 14	15 - 19	20 - 24	25 - 29	30 - 39	40 - 49	50 - 59	60 - 69	70 ขึ้นไป and over	
หนองบัวลำภู	544	40	32	11	62	59	68	139	81	46	6	-	Nong Bua Lam Phu
อำนาจเจริญ	189	4	9	12	17	23	29	37	33	22	-	4	Amnat Charoen
กระบี่	5,750	208	223	368	632	1,365	928	1,083	555	285	67	35	Krabi
ชุมพร	3,942	326	346	305	276	840	477	715	343	204	73	37	Chumphon
ตรัง	7,281	440	311	397	928	1,803	1,018	1,307	598	303	104	72	Trang
นครศรีธรรมราช	16,933	1,086	621	702	1,749	3,307	2,573	3,374	1,940	930	381	271	Nakhon Si Thammarat
นราธิวาส	7,387	154	285	402	1,209	2,392	959	1,031	573	262	70	51	Narathiwat
ปัตตานี	9,315	692	439	532	971	2,345	1,187	1,617	858	468	138	67	Pattani
พังงา	4,832	222	174	265	558	1,071	586	1,185	409	237	89	34	Phangnga
พัทลุง	8,676	390	292	345	960	2,111	1,172	1,892	896	379	153	87	Phatthalung
ภูเก็ต	5,433	520	329	320	462	864	809	1,200	668	193	50	18	Phuket
ยะลา	7,894	775	355	787	1,212	1,716	905	944	580	379	163	77	Yala
ระนอง	3,949	330	128	193	439	551	677	754	643	180	36	18	Ranong
สงขลา	12,774	1,685	789	995	1,094	2,113	1,556	2,113	1,304	680	270	174	Songkhla
สตูล	4,947	262	138	196	613	1,497	670	947	380	177	50	16	Satun
สุราษฎร์ธานี	9,132	624	475	448	735	1,812	1,345	1,999	972	442	182	98	Surat Thani
ไม่ทราบจังหวัด	1,898	137	23	50	210	329	365	523	235	27	-	-	Unknown province
ย้ายมาจากต่างประเทศ	64,532	1,635	1,244	1,562	5,964	11,808	13,298	17,828	6,973	2,810	1,180	231	Migrated from foreign country
ทวีปเอเชีย	60,052	1,511	1,172	1,559	5,956	11,732	13,064	17,239	5,800	1,637	320	63	Asia
ทวีปอเมริกา	477	111	3	-	1	4	16	50	84	138	67	4	America
ทวีปยุโรป	3,498	5	70	2	7	66	169	465	991	773	788	162	Europe
ทวีปออสเตรเลีย/แปซิฟิก	278	3	-	-	-	3	2	26	40	200	3	2	Australia/Pacific
ทวีปแอฟริกา	220	6	-	-	-	-	45	47	57	63	2	-	Africa
อื่น ๆ	-	-	-	-	-	-	-	-	-	-	-	-	Others
ไม่ทราบประเทศ	6	-	-	-	-	3	3	-	-	-	1	-	Unknown country
ไม่ทราบ	17,904	4,739	1,294	887	1,287	1,545	1,785	2,772	1,663	990	591	351	Unknown

ตารางที่ 20 ประชากรที่ย้ายถิ่นภายใน 5 ปี จำแนกตามสถานที่อยู่ก่อนย้าย กลุ่มอายุ และเพศ (ต่อ)

Table 20 Population who migrated within previous five years by previous place of residence, age group and sex (Contd.)

สถานที่อยู่ก่อนย้าย และเพศ	รวม Total	กลุ่มอายุ Age group											Previous place of residence and sex
		0 - 4	5 - 9	10 - 14	15 - 19	20 - 24	25 - 29	30 - 39	40 - 49	50 - 59	60 - 69	70 ขึ้นไป and over	
หญิง	4,479,942	293,277	308,622	351,917	357,636	342,471	353,783	743,185	683,700	472,304	285,807	287,241	Female
ยอดรวมผู้ย้ายถิ่น	366,825	24,188	16,058	22,178	52,218	72,558	49,870	68,177	35,657	15,429	6,000	4,491	Total migrants
ส่วนร้อย	8.2	8.3	5.2	6.3	14.6	21.2	14.1	9.2	5.2	3.3	2.1	1.6	Percent
ย้ายภายในจังหวัด	138,177	7,957	7,114	11,369	20,239	24,707	16,979	24,609	13,805	6,644	2,630	2,123	Migrated within province
เขตการปกครอง	138,177	7,957	7,114	11,369	20,239	24,707	16,979	24,609	13,805	6,644	2,630	2,123	Area
จากในเขตเทศบาล	71,121	4,149	3,742	4,638	8,145	12,027	9,160	14,216	8,236	4,062	1,611	1,136	From municipal area
จากนอกเขตเทศบาล	65,079	3,644	3,236	6,583	11,902	12,392	7,582	10,010	5,332	2,485	969	942	From non-municipal area
ไม่ทราบเขต	1,977	164	136	149	192	287	237	383	238	97	50	45	Unknown area
อำเภอ	138,177	7,957	7,114	11,369	20,239	24,707	16,979	24,609	13,805	6,644	2,630	2,123	Amphoe
อำเภอเดียวกัน	82,200	5,434	4,841	6,602	9,394	13,228	10,136	15,782	9,149	4,485	1,775	1,375	Within amphoe
ต่างอำเภอ	55,943	2,515	2,273	4,768	10,837	11,478	6,837	8,823	4,653	2,155	855	749	Different amphoe
ไม่ทราบอำเภอ	34	7	-	-	7	1	6	3	4	5	-	-	Unknown amphoe
ย้ายมาจากจังหวัดอื่น	166,879	10,481	6,718	8,767	25,721	35,087	22,033	30,437	16,474	6,738	2,598	1,826	Migrated from other province
จากในเขตเทศบาล	71,186	4,278	2,988	3,484	9,243	13,387	9,866	14,453	7,983	3,347	1,307	851	From municipal area
จากนอกเขตเทศบาล	91,926	5,973	3,553	5,102	16,047	21,032	11,634	15,177	8,012	3,230	1,232	934	From non-municipal area
ไม่ทราบเขต	3,767	230	177	181	430	668	533	808	479	162	58	41	Unknown area
ย้ายมาจากจังหวัด	166,879	10,481	6,718	8,767	25,721	35,087	22,033	30,437	16,474	6,738	2,598	1,826	Migrated from province
กรุงเทพมหานคร	11,868	879	696	515	529	1,202	2,124	3,421	1,502	628	271	102	Bangkok Metropolis
กาญจนบุรี	664	47	29	31	69	112	87	152	99	25	8	6	Kanchanaburi
จันทบุรี	314	15	10	25	27	25	60	86	45	17	3	2	Chanthaburi
ฉะเชิงเทรา	255	18	9	16	29	31	47	49	34	15	5	3	Chachoengsao
ชลบุรี	1,005	77	60	59	61	133	133	286	125	41	9	20	Chon Buri
ชัยนาท	94	4	5	2	19	9	9	15	19	11	-	-	Chai Nat
ตราด	161	14	4	5	7	21	22	41	32	12	-	3	Trat
นครนายก	71	4	4	3	6	10	11	16	11	5	-	1	Nakhon Nayok

ตารางที่ 20 ประชากรที่ย้ายถิ่นภายใน 5 ปี จำแนกตามสถานที่อยู่ก่อนย้าย กลุ่มอายุ และเพศ (ต่อ)

Table 20 Population who migrated within previous five years by previous place of residence, age group and sex (Contd.)

สถานที่อยู่ก่อนย้าย และเพศ	รวม Total	กลุ่มอายุ Age group											Previous place of residence and sex
		0 - 4	5 - 9	10 - 14	15 - 19	20 - 24	25 - 29	30 - 39	40 - 49	50 - 59	60 - 69	70 ขึ้นไป and over	
นครปฐม	566	26	35	24	49	84	86	121	86	46	2	6	Nakhon Pathom
นนทบุรี	725	43	45	42	54	63	103	179	113	51	24	8	Nonthaburi
ปทุมธานี	497	36	34	33	32	63	57	134	69	27	11	1	Pathum Thani
ประจวบคีรีขันธ์	1,276	119	50	63	139	206	181	249	159	64	29	16	Prachuap Khiri Khan
ปราจีนบุรี	243	20	11	12	35	23	41	48	27	20	5	1	Prachin Buri
พระนครศรีอยุธยา	407	24	13	23	39	47	60	101	48	27	10	14	Phra Nakhon Si Ayutthaya
เพชรบุรี	649	42	34	27	55	62	101	153	89	48	25	13	Phetchaburi
ระยอง	513	35	30	27	19	62	49	142	109	26	7	6	Rayong
ราชบุรี	706	26	38	35	99	58	91	168	113	40	20	18	Ratchaburi
ลพบุรี	342	23	14	29	39	43	38	81	48	19	6	2	Lop Buri
สมุทรปราการ	734	52	38	54	51	76	105	194	86	52	23	3	Samut Prakan
สมุทรสงคราม	156	19	7	4	8	8	31	45	16	15	5	-	Samut Songkhram
สมุทรสาคร	479	30	24	43	45	30	61	138	60	29	9	10	Samut Sakhon
สระแก้ว	302	8	17	15	22	42	55	81	37	12	12	-	Sa Kaeo
สระบุรี	275	9	16	8	14	51	31	82	44	16	2	1	Saraburi
สิงห์บุรี	82	9	-	4	1	11	19	17	15	4	3	-	Sing Buri
สุพรรณบุรี	560	34	40	21	39	72	89	122	95	24	11	12	Suphan Buri
อ่างทอง	160	2	6	12	8	22	20	32	37	6	6	10	Ang Thong
กำแพงเพชร	524	43	21	24	40	53	75	142	67	33	23	2	Kamphaeng Phet
เชียงใหม่	2,095	66	80	88	249	274	362	507	327	119	15	9	Chiang Rai
เชียงใหม่	1,249	48	41	71	80	156	216	306	209	89	18	15	Chiang Mai
ตาก	278	13	10	18	11	55	61	62	38	11	-	-	Tak
นครสวรรค์	567	23	21	21	55	85	66	124	113	40	7	13	Nakhon Sawan
น่าน	313	12	19	18	35	45	61	57	41	16	8	2	Nan
พะเยา	457	9	8	7	59	60	58	133	76	39	6	1	Phayao
พิจิตร	295	18	6	9	16	37	36	70	56	33	13	4	Phichit

ตารางที่ 20 ประชากรที่ย้ายถิ่นภายใน 5 ปี จำแนกตามสถานที่อยู่ก่อนย้าย กลุ่มอายุ และเพศ (ต่อ)

Table 20 Population who migrated within previous five years by previous place of residence, age group and sex (Contd.)

สถานที่อยู่ก่อนย้าย และเพศ	รวม Total	กลุ่มอายุ Age group											Previous place of residence and sex
		0 - 4	5 - 9	10 - 14	15 - 19	20 - 24	25 - 29	30 - 39	40 - 49	50 - 59	60 - 69	70 ขึ้นไป and over	
พิษณุโลก	450	10	18	14	60	39	49	110	101	27	17	4	Phitsanulok
เพชรบูรณ์	555	23	22	28	59	104	57	155	82	19	5	1	Phetchabun
แพร่	312	10	10	10	30	37	47	68	72	21	6	2	Phrae
แม่ฮ่องสอน	101	-	3	1	16	15	16	38	10	1	1	-	Mae Hong Son
ลำปาง	420	8	14	13	36	58	68	104	91	21	5	2	Lampang
ลำพูน	196	-	3	3	18	23	58	48	27	11	5	1	Lamphun
สุโขทัย	367	19	29	16	41	33	52	98	48	18	11	3	Sukhothai
อุดรดิตถ์	278	10	9	12	25	41	31	89	37	13	8	1	Uttaradit
อุทัยธานี	152	7	12	7	11	20	22	43	17	12	1	1	Uthai Thani
กาฬสินธุ์	786	27	14	16	120	166	137	182	94	17	8	5	Kalasin
ขอนแก่น	1,795	77	73	67	160	213	322	492	294	82	10	7	Khon Kaen
ชัยภูมิ	980	26	31	45	114	165	157	246	138	49	2	7	Chaiyaphum
นครพนม	775	33	23	34	77	162	104	181	123	34	3	3	Nakhon Phanom
นครราชสีมา	1,451	63	38	42	123	178	263	396	222	91	21	15	Nakhon Ratchasima
บุรีรัมย์	1,094	49	30	52	141	152	195	284	150	25	12	4	Buri Ram
มหาสารคาม	451	12	7	22	49	74	58	127	76	24	-	1	Maha Sarakham
มุกดาหาร	286	9	6	14	24	53	48	75	40	5	12	-	Mukdahan
ยโสธร	372	25	12	14	32	42	47	127	41	16	12	3	Yasothon
ร้อยเอ็ด	918	40	37	37	97	134	152	220	157	34	5	6	Roi Et
เลย	498	27	16	11	47	94	69	132	67	30	5	-	Loei
ศรีสะเกษ	1,053	30	56	41	107	154	162	247	167	67	11	10	Si Sa Ket
สกลนคร	1,701	63	89	72	215	246	276	407	237	62	20	15	Sakon Nakhon
สุรินทร์	911	66	32	40	66	140	118	263	124	43	14	6	Surin
หนองคาย	1,803	76	87	53	234	291	260	464	266	50	19	4	Nong Khai
อุดรธานี	2,508	172	97	120	214	385	366	629	285	101	33	105	Udon Thani
อุบลราชธานี	1,820	104	80	108	224	301	232	436	247	61	19	7	Ubon Ratchathani

ตารางที่ 20 ประชากรที่ย้ายถิ่นภายใน 5 ปี จำแนกตามสถานที่อยู่ก่อนย้าย กลุ่มอายุ และเพศ (ต่อ)

Table 20 Population who migrated within previous five years by previous place of residence, age group and sex (Contd.)

สถานที่อยู่ก่อนย้าย และเพศ	รวม Total	กลุ่มอายุ Age group											Previous place of residence and sex
		0 - 4	5 - 9	10 - 14	15 - 19	20 - 24	25 - 29	30 - 39	40 - 49	50 - 59	60 - 69	70 ขึ้นไป and over	
หนองบัวลำภู	598	28	14	14	60	62	131	152	102	27	5	2	Nong Bua Lam Phu
อำนาจเจริญ	210	7	6	8	27	40	25	32	54	7	3	1	Amnat Charoen
กระบี่	6,037	230	190	294	1,285	1,671	834	859	425	140	65	44	Krabi
ชุมพร	4,179	296	301	283	674	964	451	670	267	187	55	33	Chumphon
ตรัง	8,224	353	221	355	1,737	2,375	994	1,169	572	269	102	77	Trang
นครศรีธรรมราช	18,292	1,049	580	652	2,970	4,309	2,534	2,999	1,587	869	376	368	Nakhon Si Thammarat
นราธิวาส	7,994	149	312	503	2,119	2,911	665	645	387	172	76	55	Narathiwat
ปัตตานี	9,117	770	373	546	1,742	2,439	1,027	1,083	644	281	132	79	Pattani
พังงา	5,238	261	197	333	1,050	1,170	633	937	377	186	66	28	Phangnga
พัทลุง	9,514	360	315	370	1,747	2,730	1,147	1,553	749	308	135	99	Phatthalung
ภูเก็ต	4,742	538	206	312	582	762	605	909	610	149	43	28	Phuket
ยะลา	8,566	723	300	900	1,876	2,018	780	846	544	317	162	101	Yala
ระนอง	3,635	321	96	166	601	631	524	586	511	167	25	8	Ranong
สงขลา	14,031	1,558	669	1,143	2,243	2,551	1,605	2,030	1,167	571	270	224	Songkhla
สตูล	5,491	269	136	174	1,214	1,721	589	877	303	136	42	30	Satun
สุราษฎร์ธานี	8,656	626	476	379	1,189	1,762	1,247	1,553	768	350	180	128	Surat Thani
ไม่ทราบจังหวัด	1,440	112	4	55	227	319	234	324	152	10	-	2	Unknown province
ย้ายมาจากต่างประเทศ	44,126	1,338	1,005	1,184	4,962	10,696	9,112	10,649	3,739	1,078	278	84	Migrated from foreign country
ทวีปเอเชีย	42,990	1,224	931	1,108	4,950	10,601	9,031	10,423	3,515	941	194	71	Asia
ทวีปอเมริกา	203	3	4	30	-	79	2	25	14	36	2	6	America
ทวีปยุโรป	821	108	59	28	2	7	66	182	201	86	75	6	Europe
ทวีปออสเตรเลีย/แปซิฟิก	68	3	10	18	10	2	-	2	9	8	6	-	Australia/Pacific
ทวีปแอฟริกา	39	-	1	-	-	2	13	16	-	7	-	-	Africa
อื่น ๆ	-	-	-	-	-	-	-	-	-	-	-	-	Others
ไม่ทราบประเทศ	5	-	-	-	-	5	-	-	-	-	-	-	Unknown country
ไม่ทราบ	17,643	4,412	1,221	858	1,297	2,068	1,746	2,483	1,638	969	494	457	Unknown

ตารางที่ 21 ประชากรที่ย้ายถิ่นภายใน 5 ปี จำแนกตามเหตุผลของการย้ายถิ่น เพศ และเขตการปกครอง

Table 21 Population who migrated within previous five years by reasons for moving, sex and area

เหตุผลของการย้ายถิ่น	ประชากร Population			ในเขตเทศบาล Municipal area			นอกเขตเทศบาล Non-municipal area			Reasons for moving
	รวม	ชาย	หญิง	รวม	ชาย	หญิง	รวม	ชาย	หญิง	
	Total	Male	Female	Total	Male	Female	Total	Male	Female	
ยอดรวม	756,100	389,275	366,825	412,820	207,051	205,769	343,280	182,224	161,056	Total
หางานทำ	195,280	111,820	83,461	99,906	54,172	45,734	95,374	57,648	37,727	To look for work
หน้าที่การงาน	77,839	48,372	29,468	49,910	30,606	19,304	27,929	17,766	10,164	Job assignment
เพื่อการศึกษา	99,325	34,460	64,865	65,932	22,026	43,906	33,393	12,434	20,959	To study
ติดตามบุคคลในครัวเรือน	167,211	69,225	97,986	74,657	28,591	46,066	92,554	40,634	51,920	Following persons in household
กลับภูมิลำเนา	17,315	9,761	7,554	6,020	3,189	2,831	11,295	6,572	4,723	To return home
ย้ายที่อยู่อาศัย	122,435	61,884	60,551	74,973	37,442	37,531	47,462	24,442	23,021	Change of residence
ย้ายเข้าครัวเรือนสถาบัน	48,217	37,101	11,116	30,181	24,227	5,954	18,035	12,874	5,161	Change to institution household
อื่น ๆ	7,224	5,600	1,625	4,718	3,596	1,122	2,506	2,004	502	Others
ไม่ทราบ	21,253	11,053	10,200	6,522	3,201	3,321	14,730	7,852	6,879	Unknown

ตารางที่ 22 ครีวเรือนส่วนบุคคล จำแนกตามกลุ่มอายุของหัวหน้าครัวเรือน เพศ และเขตการปกครอง

Table 22 Private households by age group of households head, sex and area

กลุ่มอายุ ของหัวหน้าครัวเรือน	รวม Total	เขตการปกครอง Area		Age group of households head
		ในเขตเทศบาล Municipal area	นอกเขตเทศบาล Non-municipal area	
ยอดรวม	2,493,867	902,329	1,591,538	Total
น้อยกว่า 14 ปี	907	369	539	Less than 14
14 - 19	23,018	14,586	8,431	14 - 19
20 - 24	73,184	40,376	32,809	20 - 24
25 - 29	137,181	61,411	75,769	25 - 29
30 - 34	210,604	85,174	125,430	30 - 34
35 - 39	280,266	103,620	176,646	35 - 39
40 - 44	317,729	113,772	203,956	40 - 44
45 - 49	315,966	111,848	204,118	45 - 49
50 - 54	274,233	100,617	173,615	50 - 54
55 - 59	224,214	76,749	147,465	55 - 59
60 - 64	183,256	60,756	122,500	60 - 64
65 - 69	139,153	43,385	95,767	65 - 69
70 - 74	125,871	37,294	88,577	70 - 74
75 - 79	94,415	26,641	67,774	75 - 79
80 - 84	58,045	16,230	41,815	80 - 84
85 ขึ้นไป	35,828	9,501	26,327	85 and over

ตารางที่ 22 ครีวเรือนส่วนบุคคล จำแนกตามกลุ่มอายุของหัวหน้าครัวเรือน เพศ และเขตการปกครอง (ต่อ)

Table 22 Private households by age group of households head, sex and area (Contd.)

กลุ่มอายุ ของหัวหน้าครัวเรือน	รวม Total	เขตการปกครอง Area		Age group of households head
		ในเขตเทศบาล Municipal area	นอกเขตเทศบาล Non-municipal area	
หัวหน้าครัวเรือนชาย	1,716,102	597,753	1,118,349	Male head
น้อยกว่า 14 ปี	448	148	300	Less than 14
14 - 19	11,532	6,607	4,926	14 - 19
20 - 24	43,113	21,294	21,819	20 - 24
25 - 29	96,413	40,457	55,955	25 - 29
30 - 34	153,212	59,496	93,716	30 - 34
35 - 39	206,576	73,873	132,703	35 - 39
40 - 44	234,177	80,637	153,540	40 - 44
45 - 49	231,342	78,653	152,689	45 - 49
50 - 54	196,719	69,653	127,066	50 - 54
55 - 59	156,000	51,850	104,150	55 - 59
60 - 64	121,820	39,020	82,799	60 - 64
65 - 69	88,879	27,088	61,791	65 - 69
70 - 74	75,066	21,745	53,321	70 - 74
75 - 79	52,785	14,511	38,274	75 - 79
80 - 84	30,719	8,255	22,464	80 - 84
85 ขึ้นไป	17,301	4,464	12,836	85 and over

ตารางที่ 22ครัวเรือนส่วนบุคคล จำแนกตามกลุ่มอายุของหัวหน้าครัวเรือน เพศ และเขตการปกครอง (ต่อ)

Table 22 Private households by age group of households head, sex and area (Contd.)

กลุ่มอายุ ของหัวหน้าครัวเรือน	รวม Total	เขตการปกครอง Area		Age group of households head
		ในเขตเทศบาล Municipal area	นอกเขตเทศบาล Non-municipal area	
หัวหน้าครัวเรือนหญิง	777,765	304,576	473,188	Female head
น้อยกว่า 14 ปี	459	220	239	Less than 14
14 - 19	11,485	7,979	3,506	14 - 19
20 - 24	30,071	19,081	10,990	20 - 24
25 - 29	40,768	20,954	19,814	25 - 29
30 - 34	57,392	25,678	31,714	30 - 34
35 - 39	73,690	29,747	43,943	35 - 39
40 - 44	83,552	33,135	50,417	40 - 44
45 - 49	84,624	33,195	51,429	45 - 49
50 - 54	77,513	30,964	46,550	50 - 54
55 - 59	68,214	24,899	43,315	55 - 59
60 - 64	61,436	21,736	39,700	60 - 64
65 - 69	50,274	16,298	33,976	65 - 69
70 - 74	50,804	15,549	35,256	70 - 74
75 - 79	41,629	12,130	29,500	75 - 79
80 - 84	27,326	7,975	19,351	80 - 84
85 ขึ้นไป	18,527	5,036	13,491	85 and over

ตารางเคหะ

สารบัญตารางสถิติ

ตารางเศษ

- ตารางที่ 1 คริวเรือส่วนบุคคล จำแนกตามประเภทของที่อยู่อาศัย การครอบครองที่อยู่อาศัย และเขตการปกครอง
- ตารางที่ 2 คริวเรือส่วนบุคคล จำแนกตามประเภทของที่อยู่อาศัย ลักษณะของที่อยู่อาศัย และเขตการปกครอง
- ตารางที่ 3 คริวเรือส่วนบุคคล จำแนกตามขนาดของครัวเรือน ประเภทของที่อยู่อาศัย และเขตการปกครอง
- ตารางที่ 4 คริวเรือส่วนบุคคล จำแนกตามการถือกรรมสิทธิ์ที่ดิน และเขตการปกครอง
- ตารางที่ 5 คริวเรือส่วนบุคคล จำแนกตามเชื้อเพลิงส่วนใหญ่ที่ใช้ในการประกอบอาหาร ประเภทของที่อยู่อาศัย และเขตการปกครอง
- ตารางที่ 6 คริวเรือส่วนบุคคล จำแนกตามลักษณะการใช้ส้วม ประเภทของที่อยู่อาศัย และเขตการปกครอง
- ตารางที่ 7 คริวเรือส่วนบุคคล จำแนกตามแหล่งที่มาของน้ำดื่ม และน้ำใช้ส่วนใหญ่ ประเภทของที่อยู่อาศัย และเขตการปกครอง
- ตารางที่ 8 คริวเรือส่วนบุคคล จำแนกตามการเป็นเจ้าของเครื่องใช้ การมีอุปกรณ์เทคโนโลยี และเขตการปกครอง

ตารางที่ 1 ครัวเรือนส่วนบุคคล จำแนกตามประเภทของที่อยู่อาศัย การครอบครองที่อยู่อาศัย และเขตการปกครอง

Table 1 Private households by type of living quarters, tenure of living quarters and area

ประเภทของที่อยู่อาศัย และการครอบครองที่อยู่อาศัย	รวม Total		ในเขตเทศบาล Municipal area		นอกเขตเทศบาล Non-municipal area		Type of living quarters and tenure of living quarters
	ครัวเรือน	ร้อยละ	ครัวเรือน	ร้อยละ	ครัวเรือน	ร้อยละ	
	Households	Percent	Households	Percent	Households	Percent	
ประเภทของที่อยู่อาศัย	2,493,867	100.0	902,329	100.0	1,591,538	100.0	Type of living quarters
บ้านเดี่ยว	1,966,261	78.8	483,482	53.6	1,482,779	93.2	Detached house
ทาวน์เฮ้าส์/บ้านแฝด/ทาวน์โฮม	107,676	4.3	83,029	9.2	24,647	1.5	Town house/Duplex/Townhome
คอนโดมิเนียม/แมนชั่น	9,685	0.4	8,811	1.0	874	0.1	Condominium/Mansion
แฟลต/อพาร์ทเมนท์/หอพัก	47,785	1.9	41,594	4.6	6,192	0.4	Flat/Apartment/Hostel
ตึกแถว/ห้องแถว/เรือนแถว	355,492	14.3	281,140	31.2	74,352	4.7	Row house/Shop house/Row room
ห้องภายในบ้าน	3,251	0.1	2,150	0.2	1,101	0.1	Room in house
เรือ/แพ/รถ	313	0.0	187	0.0	126	0.0	Boat/Raft/Motor vehicle
อื่น ๆ ^{1/}	3,404	0.1	1,936	0.2	1,468	0.1	Others ^{1/}
ไม่ทราบ	-	-	-	-	-	-	Unknown
การครอบครองที่อยู่อาศัย	2,493,867	100.0	902,329	100.0	1,591,538	100.0	Tenure of living quarters
เป็นเจ้าของมีภาระการผ่อนชำระ	195,251	7.8	101,511	11.2	93,740	5.9	Owner to pay by installment
เป็นเจ้าของไม่มีภาระการผ่อนชำระ	1,879,238	75.4	494,479	54.8	1,384,759	87.0	Owner not pay by installment
เช่าซื้อ	11,294	0.5	7,686	0.9	3,608	0.2	Hire purchaser
เช่า	290,285	11.6	236,196	26.2	54,089	3.4	Rent
อยู่โดยไม่เสียค่าเช่า เพราะเป็นส่วนหนึ่งของค่าจ้าง	33,437	1.3	18,703	2.1	14,734	0.9	Payment in kind for service
อยู่โดยไม่เสียค่าเช่าเพราะให้อยู่เปล่า	72,672	2.9	37,133	4.1	35,539	2.2	Rent free
อื่น ๆ	6,305	0.3	3,940	0.4	2,365	0.1	Others
ไม่ทราบ	5,386	0.2	2,682	0.3	2,703	0.2	Unknown

1/ รวมที่อยู่อาศัยในสำนักงาน

1/ Including room in office

ตารางที่ 2 คริวเรือนส่วนบุคคล จำแนกตามประเภทของที่อยู่อาศัย ลักษณะของที่อยู่อาศัย และเขตการปกครอง

Table 2 Private households by type of living quarters, construction materials of dwelling unit and area

ลักษณะของที่อยู่อาศัย ^{1/} และเขตการปกครอง	รวม Total		ประเภทของที่อยู่อาศัย Type of living quarters					Construction materials of dwelling unit ^{1/} and area
	ครัวเรือน Households	ร้อยละ Percent	บ้านเดี่ยว Detached house	ทาวน์เฮ้าส์/บ้านแฝด/ทาวน์โฮม Town house/Duplex/ Townhome	คอนโดมิเนียม/แมนชั่น Condominium/ Mansion	แฟลต/อพาร์ทเมนท์/หอพัก Flat/Apartment/ Hostel	ตึกแถว/ห้องแถว/เรือนแถว Row house/Shop house/ Row room	
ยอดรวม	2,486,900	100.0	1,966,261	107,676	9,685	47,785	355,492	Total
ตึก	1,674,095	67.3	1,203,269	107,676	9,685	46,648	306,817	Cement or brick
ไม้	394,495	15.9	375,437	-	-	407	18,652	Wood
ครึ่งตึกครึ่งไม้	394,382	15.9	363,628	-	-	730	30,024	Wood and cement or brick
ใช้วัสดุไม่ถาวรในห้องถิ่น ^{2/}	11,496	0.5	11,496	-	-	-	-	Non-permanent materials ^{2/}
ใช้วัสดุใช้แล้ว ^{3/}	1,227	0.0	1,227	-	-	-	-	Reused materials ^{3/}
อื่น ๆ	11,064	0.4	11,064	-	-	-	-	Others
ไม่ทราบ	140	0.0	140	-	-	-	-	Unknown
ในเขตเทศบาล	898,056	100.0	483,482	83,029	8,811	41,594	281,140	Municipal area
ตึก	701,538	78.1	327,333	83,029	8,811	40,737	241,627	Cement or brick
ไม้	84,707	9.4	69,080	-	-	282	15,345	Wood
ครึ่งตึกครึ่งไม้	106,258	11.8	81,516	-	-	574	24,168	Wood and cement or brick
ใช้วัสดุไม่ถาวรในห้องถิ่น ^{2/}	1,844	0.2	1,844	-	-	-	-	Non-permanent materials ^{2/}
ใช้วัสดุใช้แล้ว ^{3/}	436	0.0	436	-	-	-	-	Reused materials ^{3/}
อื่น ๆ	3,252	0.4	3,252	-	-	-	-	Others
ไม่ทราบ	21	0.0	21	-	-	-	-	Unknown
นอกเขตเทศบาล	1,588,844	100.0	1,482,779	24,647	874	6,192	74,352	Non-municipal area
ตึก	972,557	61.2	875,936	24,647	874	5,911	65,189	Cement or brick
ไม้	309,788	19.5	306,357	-	-	125	3,306	Wood
ครึ่งตึกครึ่งไม้	288,124	18.1	282,112	-	-	156	5,856	Wood and cement or brick
ใช้วัสดุไม่ถาวรในห้องถิ่น ^{2/}	9,652	0.6	9,652	-	-	-	-	Non-permanent materials ^{2/}
ใช้วัสดุใช้แล้ว ^{3/}	791	0.0	791	-	-	-	-	Reused materials ^{3/}
อื่น ๆ	7,813	0.5	7,813	-	-	-	-	Others
ไม่ทราบ	119	0.0	119	-	-	-	-	Unknown

1/ ไม่รวมครัวเรือนส่วนบุคคลที่มีที่อยู่อาศัยเป็นห้องภายในบ้าน ที่อยู่อาศัยในสำนักงาน และเรือ แพ รถ

2/ เช่น ไม้ไผ่ ใบจาก ฯลฯ

3/ เช่น หีบ ลัง ฯลฯ

1/ Excluding private households which residence are room in house, room in office and boat/raft/motor vehicle

2/ e.g. Bamboo and thatch

3/ e.g. Boxes and crates

ตารางที่ 3 ครั้วเรือนส่วนบุคคล จำแนกตามขนาดของครั้วเรือน ประเภทของที่อยู่อาศัย และเขตการปกครอง

Table 3 Private households by size of household, type of living quarters and area

ขนาดของครั้วเรือน และเขตการปกครอง	รวม Total		ประเภทของที่อยู่อาศัย Type of living quarters										Household size and area
	ครั้วเรือน Households	ร้อยละ Percent	บ้านเดี่ยว Detached house	ทาวน์เฮ้าส์/ บ้านแฝด/ ทาวน์โฮม Town house/ Duplex/ Townhome	คอนโด- มิเนียม/ แมนชั่น Condo- minium/ Mansion	แฟลต/ อพาร์ทเมนท์/ หอพัก Flat/ Apartment/ Hostel	ตึกแถว/ ห้องแถว/ เรือนแถว Row house/ Shop house/ Row room	ห้อง ภายในบ้าน Room in house	เรือ/ แพ/รถ Boat/ Raft/ Motor vehicle	อื่นๆ Others	ไม่ทราบ Unknown		
ยอดรวม	2,493,867	100.0	1,966,261	107,676	9,685	47,785	355,492	3,251	313	3,404	-	Total	
1 คน	357,160	14.3	234,685	16,552	4,081	24,438	74,933	1,173	134	1,165	-	1 person	
2 คน	521,638	20.9	384,017	24,773	2,307	12,480	96,353	773	77	858	-	2 persons	
3 คน	540,256	21.7	429,007	25,207	1,289	5,056	78,530	570	43	554	-	3 persons	
4 คน	511,830	20.5	425,317	22,235	1,079	3,819	58,457	444	21	459	-	4 persons	
5 คน	289,292	11.6	249,609	10,490	491	1,182	27,142	156	21	201	-	5 persons	
6 คน	167,757	6.7	148,586	5,234	254	502	13,009	78	8	86	-	6 persons	
7 คน	49,998	2.0	44,553	1,630	99	149	3,495	37	4	30	-	7 persons	
8 คน	26,871	1.1	24,168	772	34	69	1,798	11	2	17	-	8 persons	
9 คน	13,392	0.5	12,235	354	25	42	723	3	-	9	-	9 persons	
10 คนขึ้นไป	15,673	0.6	14,086	429	28	49	1,052	6	1	22	-	10 persons and over	
ในเขตเทศบาล	902,329	100.0	483,482	83,029	8,811	41,594	281,140	2,150	187	1,936	-	Municipal area	
1 คน	163,239	18.1	64,357	13,301	3,939	21,607	58,377	863	91	705	-	1 person	
2 คน	213,035	23.6	102,545	19,990	2,134	10,498	76,790	523	42	512	-	2 persons	
3 คน	193,914	21.5	105,947	19,704	1,100	4,428	62,062	348	26	298	-	3 persons	
4 คน	168,570	18.7	100,515	17,039	880	3,401	46,213	280	11	231	-	4 persons	
5 คน	87,159	9.7	56,507	7,500	394	1,038	21,529	77	8	106	-	5 persons	
6 คน	46,941	5.2	32,255	3,518	192	385	10,508	32	5	46	-	6 persons	
7 คน	14,202	1.6	10,125	1,044	96	121	2,779	22	1	14	-	7 persons	
8 คน	7,378	0.8	5,293	506	28	49	1,490	4	2	6	-	8 persons	
9 คน	3,612	0.4	2,764	215	25	28	576	1	-	3	-	9 persons	
10 คนขึ้นไป	4,279	0.5	3,174	212	21	39	817	-	-	15	-	10 persons and over	

ตารางที่ 3 ครั้วเรือนส่วนบุคคล จำแนกตามขนาดของครั้วเรือน ประเภทของที่อยู่อาศัย และเขตการปกครอง (ต่อ)

Table 3 Private households by size of household, type of living quarters and area (Contd.)

ขนาดของครั้วเรือน และเขตการปกครอง	รวม Total		ประเภทของที่อยู่อาศัย Type of living quarters									Household size and area
	ครั้วเรือน Households	ร้อยละ Percent	บ้านเดี่ยว Detached house	ทาวน์เฮ้าส์/ บ้านแฝด/ ทาวน์โฮม Town house/ Duplex/ Townhome	คอนโด- มิเนียม/ แมนชั่น Condo- minium/ Mansion	แฟลต/ อพาร์ทเมนท์/ หอพัก Flat/ Apartment/ Hostel	ตึกแถว/ ห้องแถว/ เรือนแถว Row house/ Shop house/ Row room	ห้อง ภายในบ้าน Room in house	เรือ/ แพ/รถ Boat/ Raft/ Motor vehicle	อื่น ๆ ^{1/} Others	ไม่ทราบ Unknown	
นอกเขตเทศบาล	1,591,538	100.0	1,482,779	24,647	874	6,192	74,352	1,101	126	1,468	-	Non-municipal area
1 คน	193,921	12.2	170,328	3,251	142	2,831	16,556	310	43	460	-	1 person
2 คน	308,603	19.4	281,472	4,783	172	1,982	19,563	250	34	346	-	2 persons
3 คน	346,342	21.8	323,060	5,502	188	628	16,468	222	17	256	-	3 persons
4 คน	343,260	21.6	324,801	5,196	198	418	12,244	164	10	228	-	4 persons
5 คน	202,134	12.7	193,102	2,990	96	144	5,614	79	13	96	-	5 persons
6 คน	120,816	7.6	116,330	1,717	61	117	2,501	46	4	40	-	6 persons
7 คน	35,796	2.2	34,428	586	4	28	716	15	3	16	-	7 persons
8 คน	19,493	1.2	18,875	266	6	20	308	7	-	11	-	8 persons
9 คน	9,780	0.6	9,471	139	-	14	147	2	-	6	-	9 persons
10 คนขึ้นไป	11,393	0.7	10,912	217	6	10	234	6	1	7	-	10 persons and over

1/ รวมที่อยู่อาศัยในสำนักงาน

1/ Including room in office

ตารางที่ 4 ครั้วเรือนส่วนบุคคล จำแนกตามการถือกรรมสิทธิ์ที่ดิน และเขตการปกครอง

Table 4 Private households by land ownership and area

การถือกรรมสิทธิ์ที่ดิน	รวม Total		ในเขตเทศบาล Municipal area		นอกเขตเทศบาล Non-municipal area		Land ownership
	ครั้วเรือน	ร้อยละ	ครั้วเรือน	ร้อยละ	ครั้วเรือน	ร้อยละ	
	Households	Percent	Households	Percent	Households	Percent	
ยอดรวม	2,085,783	100.0	603,676	100.0	1,482,107	100.0	Total
เป็นเจ้าของ	1,932,872	92.7	524,828	86.9	1,408,044	95.0	Owner
เช่าซื้อที่ดิน	33,972	1.6	17,919	3.0	16,054	1.1	Hire purchaser
เช่า	26,597	1.3	18,597	3.1	8,000	0.5	Rent
ไม่เสียค่าเช่าที่ดิน	38,482	1.8	12,089	2.0	26,393	1.8	Rent free
อื่น ๆ	8,718	0.4	4,213	0.7	4,505	0.3	Others
ไม่ทราบ	45,141	2.2	26,030	4.3	19,112	1.3	Unknown

ตารางที่ 5 คริวเรือนส่วนบุคคล จำแนกตามเชื้อเพลิงส่วนใหญ่ที่ใช้ในการประกอบอาหาร ประเภทของที่อยู่อาศัย และเขตการปกครอง

Table 5 Private households by major source of cooking fuel, type of living quarters and area

เชื้อเพลิงที่ใช้ในการประกอบอาหาร และเขตการปกครอง	รวม Total		ประเภทของที่อยู่อาศัย Type of living quarters										Cooking fuel and area
	ครัวเรือน Households	ร้อยละ Percent	บ้านเดี่ยว Detached house	ทาวน์เฮ้าส์/ บ้านแฝด/ ทาวน์โฮม Town house/ Duplex/ Townhome	คอนโด- มิเนียม/ แมนชั่น Condo- minium/ Mansion	แฟลต/ อพาร์ทเมนท์/ หอพัก Flat/ Apartment/ Hostel	ตึกแถว/ ห้องแถว/ เรือนแถว Row house/ Shop house/ Row room	ห้อง ภายในบ้าน Room in house	เรือ/ แพ/รถ Boat/ Raft/ Motor vehicle	อื่น ๆ ^{1/} Others	ไม่ทราบ Unknown		
ยอดรวม	2,493,865	100.0	1,966,261	107,675	9,685	47,785	355,492	3,251	313	3,404	-	Total	
ก๊าซ	2,302,322	92.3	1,854,745	100,130	2,336	24,310	315,779	2,095	258	2,671	-	Gas	
ถ่าน/ฟืน/เศษไม้	59,081	2.4	52,831	242	-	32	5,711	24	18	222	-	Charcoal/Wood/Scrap wood	
ไฟฟ้า	75,151	3.0	43,373	3,127	2,578	8,571	16,763	557	17	164	-	Electricity	
น้ำมันก๊าด/อื่น ๆ	870	0.0	641	13	-	11	203	-	-	3	-	Kerosene/Others	
ไม่มีการหุงต้ม	47,972	1.9	10,264	2,551	4,771	14,229	15,238	573	20	327	-	Not cooking	
ไม่ทราบ	8,470	0.3	4,407	1,612	-	633	1,798	3	-	18	-	Unknown	
ในเขตเทศบาล	902,329	100.0	483,482	83,029	8,811	41,594	281,140	2,150	187	1,936	-	Municipal area	
ก๊าซ	807,121	89.4	455,995	77,290	1,946	20,453	248,502	1,289	158	1,488	-	Gas	
ถ่าน/ฟืน/เศษไม้	15,523	1.7	10,719	117	-	29	4,530	17	8	102	-	Charcoal/Wood/Scrap wood	
ไฟฟ้า	33,391	3.7	8,009	1,896	2,561	7,197	13,231	388	11	98	-	Electricity	
น้ำมันก๊าด/อื่น ๆ	349	0.0	152	8	-	8	179	-	-	1	-	Kerosene/Others	
ไม่มีการหุงต้ม	38,846	4.3	5,283	2,304	4,304	13,273	12,975	455	10	242	-	Not cooking	
ไม่ทราบ	7,099	0.8	3,323	1,414	-	633	1,724	1	-	5	-	Unknown	
นอกเขตเทศบาล	1,591,536	100.0	1,482,779	24,646	874	6,192	74,352	1,101	126	1,468	-	Non-municipal area	
ก๊าซ	1,495,201	93.9	1,398,750	22,840	390	3,856	67,277	806	100	1,183	-	Gas	
ถ่าน/ฟืน/เศษไม้	43,558	2.7	42,112	125	-	3	1,182	7	10	120	-	Charcoal/Wood/Scrap wood	
ไฟฟ้า	41,760	2.6	35,364	1,231	18	1,374	3,533	169	6	66	-	Electricity	
น้ำมันก๊าด/อื่น ๆ	521	0.0	489	5	-	2	23	-	-	1	-	Kerosene/Others	
ไม่มีการหุงต้ม	9,126	0.6	4,981	246	467	956	2,263	118	10	85	-	Not cooking	
ไม่ทราบ	1,370	0.1	1,084	198	-	-	74	2	-	13	-	Unknown	

ตารางที่ 6 คริวเรือนส่วนบุคคล จำแนกตามลักษณะการใช้ส้วม ประเภทของที่อยู่อาศัย และเขตการปกครอง

Table 6 Private households by toilet facility, type of living quarters and area

ลักษณะการใช้ส้วม และเขตการปกครอง	รวม Total		ประเภทของที่อยู่อาศัย Type of living quarters										Toilet facility and area
	ครัวเรือน Households	ร้อยละ Percent	บ้านเดี่ยว Detached house	ทาวน์เฮ้าส์/ บ้านแฝด/ ทาวน์โฮม Town house/ Duplex/ Townhome	คอนโด- มิเนียม/ แมนชั่น Condo- minium/ Mansion	แฟลต/ อพาร์ทเมนท์/ หอพัก Flat/ Apartment/ Hostel	ตึกแถว/ ห้องแถว/ เรือนแถว Row house/ Shop house/ Row room	ห้อง ภายในบ้าน Room in house	เรือ/ แพ/รถ Boat/ Raft/ Motor vehicle	อื่น ๆ ^{1/} Others ^{1/}	ไม่ทราบ Unknown		
ยอดรวม	2,493,865	100.0	1,966,261	107,675	9,685	47,785	355,492	3,251	313	3,404	-	Total	
ส้วมแบบนั่งห้อยเท้า	545,709	21.9	335,435	60,462	8,068	31,483	108,820	509	64	867	-	Sitting toilet	
ส้วมแบบนั่งยอง	1,866,019	74.8	1,572,443	39,271	1,421	15,302	232,424	2,700	222	2,237	-	Squat toilet	
ส้วมแบบนั่งห้อยเท้า และส้วมแบบนั่งยอง	75,488	3.0	52,148	7,927	196	1,000	14,028	42	7	140	-	Sitting and squat toilet	
ส้วมหลุม/ส้วมถัง/ ส้วมถ่ายลงแม่น้ำ ลำคลอง	2,231	0.1	2,212	-	-	-	-	-	1	18	-	Pit toilet/ Defecate into river or canal	
ไม่มีส้วม	1,002	0.0	860	-	-	-	-	-	16	126	-	No toilet	
ไม่ทราบ	3,416	0.1	3,163	15	-	-	220	-	3	16	-	Unknown	
ในเขตเทศบาล	902,329	100.0	483,482	83,029	8,811	41,594	281,140	2,150	187	1,936	-	Municipal area	
ส้วมแบบนั่งห้อยเท้า	314,852	34.9	135,955	51,484	7,517	28,166	90,742	369	37	583	-	Sitting toilet	
ส้วมแบบนั่งยอง	547,997	60.7	326,713	25,530	1,110	12,465	179,100	1,750	141	1,187	-	Squat toilet	
ส้วมแบบนั่งห้อยเท้า และส้วมแบบนั่งยอง	36,789	4.1	18,379	6,002	184	962	11,140	31	5	85	-	Sitting and squat toilet	
ส้วมหลุม/ส้วมถัง/ ส้วมถ่ายลงแม่น้ำ ลำคลอง	392	0.0	386	-	-	-	-	-	1	4	-	Pit toilet/ Defecate into river or canal	
ไม่มีส้วม	487	0.1	417	-	-	-	-	-	1	69	-	No toilet	
ไม่ทราบ	1,813	0.2	1,632	14	-	-	158	-	1	7	-	Unknown	
นอกเขตเทศบาล	1,591,536	100.0	1,482,779	24,646	874	6,192	74,352	1,101	126	1,468	-	Non-municipal area	
ส้วมแบบนั่งห้อยเท้า	230,857	14.5	199,481	8,979	551	3,317	18,078	140	27	284	-	Sitting toilet	
ส้วมแบบนั่งยอง	1,318,022	82.8	1,245,730	13,741	311	2,837	53,324	950	81	1,049	-	Squat toilet	
ส้วมแบบนั่งห้อยเท้า และส้วมแบบนั่งยอง	38,699	2.4	33,769	1,925	12	37	2,888	11	1	55	-	Sitting and squat toilet	
ส้วมหลุม/ส้วมถัง/ ส้วมถ่ายลงแม่น้ำ ลำคลอง	1,839	0.1	1,825	-	-	-	-	-	-	14	-	Pit toilet/ Defecate into river or canal	
ไม่มีส้วม	515	0.0	443	-	-	-	-	-	15	57	-	No toilet	
ไม่ทราบ	1,603	0.1	1,531	2	-	-	61	-	1	9	-	Unknown	

1/ รวมที่อยู่อาศัยในสำนักงาน

1/ Including room in office

ตารางที่ 7 คริวเรือนส่วนบุคคล จำแนกตามแหล่งที่มาของน้ำดื่ม และน้ำใช้ส่วนใหญ่ ประเภทของที่อยู่อาศัย และเขตการปกครอง

Table 7 Private households by major source of drinking water and water supply, type of living quarters and area

แหล่งที่มาของน้ำดื่ม น้ำใช้ และเขตการปกครอง	รวม Total		ประเภทของที่อยู่อาศัย Type of living quarters										Source of drinking water, water supply and area
	ครัวเรือน Households	ร้อยละ Percent	บ้านเดี่ยว Detached house	ทาวน์เฮ้าส์/ บ้านแฝด/ ทาวน์โฮม Town house/ Duplex/ Townhome	คอนโด- มิเนียม/ แมนชั่น Condo- minium/ Mansion	แฟลต/ อพาร์ทเมนท์/ หอพัก Flat/ Apartment/ Hostel	ตึกแถว/ ห้องแถว/ เรือนแถว Row house/ Shop house/ Row room	ห้อง ภายในบ้าน Room in house	เรือ/ แพ/รถ Boat/ Raft/ Motor vehicle	อื่น ๆ Others	ไม่ทราบ Unknown		
ยอดรวม น้ำดื่ม	2,493,867	100.0	1,966,261	107,676	9,685	47,785	355,492	3,251	313	3,404	-	Total Drinking water	
น้ำประปา	225,951	9.1	205,617	3,942	178	940	14,729	270	39	236	-	Tap water	
น้ำประปาผ่านการบำบัด (ต้ม/กรอง)	174,689	7.0	127,122	13,596	414	3,066	29,985	247	17	242	-	Treated tap water (boiled/filtered)	
น้ำบาดาล	70,393	2.8	63,540	1,116	3	48	5,503	114	3	67	-	Underground water	
น้ำบ่อ	418,682	16.8	404,652	3,813	221	394	9,312	126	11	153	-	Well water	
น้ำจากแม่น้ำ/ลำธาร/คลอง/ น้ำตก/ภูเขา	19,552	0.8	18,818	42	11	-	647	1	7	26	-	River, stream, canal, waterfall, mountain	
น้ำฝน	324,059	13.0	318,530	1,872	42	105	3,209	103	6	192	-	Rain water	
น้ำดื่มบรรจุขวด/ ตู้น้ำดื่มหยอดเหรียญ	1,257,779	50.4	825,926	83,132	8,815	43,217	291,598	2,389	228	2,475	-	Bottled water, water from vending machine	
อื่น ๆ	2,354	0.1	1,830	107	1	5	395	1	2	11	-	Others	
ไม่ทราบ	390	0.0	216	51	-	11	113	-	-	-	-	Unknown	
น้ำใช้	2,493,867	100.0	1,966,261	107,676	9,685	47,785	355,492	3,251	313	3,404	-	Water supply	
น้ำประปา	1,549,690	62.1	1,112,318	92,233	8,590	43,658	287,737	2,563	231	2,360	-	Tap water	
น้ำประปาผ่านการบำบัด (ต้ม/กรอง)	16,188	0.6	13,184	474	6	250	2,226	16	3	28	-	Treated tap water (boiled/filtered)	
น้ำบาดาล	147,995	5.9	111,309	6,616	719	2,001	26,720	221	14	394	-	Underground water	
น้ำบ่อ	621,689	24.9	578,746	7,489	315	1,436	32,815	396	34	459	-	Well water	
น้ำจากแม่น้ำ/ลำธาร/คลอง/ น้ำตก/ภูเขา	98,543	4.0	93,559	338	17	255	4,245	28	13	88	-	River, stream, canal, waterfall, mountain	
น้ำฝน	55,735	2.2	54,012	418	35	62	1,105	23	17	63	-	Rain water	
อื่น ๆ	3,668	0.1	2,934	52	2	113	551	5	1	9	-	Others	
ไม่ทราบ	341	0.0	188	49	-	11	93	-	-	-	-	Unknown	

ตารางที่ 7 คริวเรือนส่วนบุคคล จำแนกตามแหล่งที่มาของน้ำดื่ม และน้ำใช้ส่วนใหญ่ ประเภทของที่อยู่อาศัย และเขตการปกครอง (ต่อ)

Table 7 Private households by major source of drinking water and water supply, type of living quarters and area (Contd.)

แหล่งที่มาของน้ำดื่ม น้ำใช้ และเขตการปกครอง	รวม Total		ประเภทของที่อยู่อาศัย Type of living quarters										Source of drinking water, water supply and area
	ครัวเรือน Households	ร้อยละ Percent	บ้านเดี่ยว Detached house	ทาวน์เฮ้าส์/ บ้านแฝด/ ทาวน์โฮม Town house/ Duplex/ Townhome	คอนโด- มิเนียม/ แมนชั่น Condo- minium/ Mansion	แฟลต/ อพาร์ทเมนท์/ หอพัก Flat/ Apartment/ Hostel	ตึกแถว/ ห้องแถว/ เรือนแถว Row house/ Shop house/ Row room	ห้อง ภายในบ้าน Room in house	เรือ/ แพ/รถ Boat/ Raft/ Motor vehicle	อื่น ๆ Others	ไม่ทราบ Unknown		
ในเขตเทศบาล													Municipal area
น้ำดื่ม	902,329	100.0	483,482	83,029	8,811	41,594	281,140	2,150	187	1,936	-		Drinking water
น้ำประปา	49,674	5.5	36,237	2,185	146	644	10,259	78	7	118	-		Tap water
น้ำประปาผ่านการบำบัด (ต้ม/กรอง)	87,709	9.7	48,020	11,164	307	2,376	25,486	186	10	158	-		Treated tap water (boiled/filtered)
น้ำบาดาล	25,127	2.8	19,893	777	3	28	4,309	79	1	37	-		Underground water
น้ำบ่อ	58,175	6.4	52,328	880	135	192	4,571	28	1	39	-		Well water
น้ำจากแม่น้ำ/ลำธาร/คลอง/ น้ำตก/ภูเขา	3,393	0.4	2,913	18	11	-	450	-	-	-	-		River, stream, canal, waterfall, mountain
น้ำฝน	40,972	4.5	39,101	584	30	89	1,124	22	-	21	-		Rain water
น้ำดื่มบรรจุขวด/ ตู้น้ำดื่มหยอดเหรียญ	635,960	70.5	284,197	67,318	8,177	38,248	234,543	1,756	166	1,555	-		Bottled water, water from vending machine
อื่น ๆ	1,128	0.1	714	73	1	5	325	1	1	7	-		Others
ไม่ทราบ	189	0.0	77	30	-	11	71	-	-	-	-		Unknown
น้ำใช้	902,329	100.0	483,482	83,029	8,811	41,594	281,140	2,150	187	1,936	-		Water supply
น้ำประปา	687,661	76.1	330,253	73,720	7,838	38,619	233,798	1,781	163	1,490	-		Tap water
น้ำประปาผ่านการบำบัด (ต้ม/กรอง)	5,273	0.6	3,307	354	6	105	1,484	6	-	11	-		Treated tap water (boiled/filtered)
น้ำบาดาล	70,458	7.8	40,368	5,796	709	1,394	21,803	132	7	248	-		Underground water
น้ำบ่อ	119,057	13.2	93,375	2,914	220	1,153	21,014	214	11	157	-		Well water
น้ำจากแม่น้ำ/ลำธาร/คลอง/ น้ำตก/ภูเขา	13,352	1.5	10,855	118	11	172	2,175	7	4	9	-		River, stream, canal, waterfall, mountain
น้ำฝน	5,070	0.6	4,514	73	27	33	393	10	3	17	-		Rain water
อื่น ๆ	1,285	0.1	732	24	-	108	418	-	-	4	-		Others
ไม่ทราบ	171	0.0	76	29	-	11	55	-	-	-	-		Unknown

ตารางที่ 7 ครัวเรือนส่วนบุคคล จำแนกตามแหล่งที่มาของน้ำดื่ม และน้ำใช้ส่วนใหญ่ ประเภทของที่อยู่อาศัย และเขตการปกครอง (ต่อ)

Table 7 Private households by major source of drinking water and water supply, type of living quarters and area (Contd.)

แหล่งที่มาของน้ำดื่ม น้ำใช้ และเขตการปกครอง	รวม Total		ประเภทของที่อยู่อาศัย Type of living quarters									Source of drinking water, water supply and area
	ครัวเรือน Households	ร้อยละ Percent	บ้านเดี่ยว Detached house	ทาวน์เฮ้าส์/ บ้านแฝด/ ทาวน์โฮม Town house/ Duplex/ Townhome	คอนโด- มิเนียม/ แมนชั่น Condo- minium/ Mansion	แฟลต/ อพาร์ทเมนท์/ หอพัก Flat/ Apartment/ Hostel	ตึกแถว/ ห้องแถว/ เรือนแถว Row house/ Shop house/ Row room	ห้อง ภายในบ้าน Room in house	เรือ/ แพ/รถ Boat/ Raft/ Motor vehicle	อื่น ๆ ^{1/} Others	ไม่ทราบ Unknown	
นอกเขตเทศบาล												Non-municipal area
น้ำดื่ม	1,591,538	100.0	1,482,779	24,647	874	6,192	74,352	1,101	126	1,468	-	Drinking water
น้ำประปา	176,277	11.1	169,380	1,757	32	296	4,470	193	32	118	-	Tap water
น้ำประปาผ่านการบำบัด (ต้ม/กรอง)	86,981	5.5	79,102	2,432	106	690	4,499	61	7	84	-	Treated tap water (boiled/filtered)
น้ำบาดาล	45,266	2.8	43,647	339	-	20	1,194	35	1	30	-	Underground water
น้ำบ่อ	360,507	22.7	352,324	2,932	86	202	4,741	98	9	114	-	Well water
น้ำจากแม่น้ำ/ลำธาร/คลอง/ น้ำตก/ภูเขา	16,159	1.0	15,905	24	-	-	196	1	7	26	-	River, stream, canal, waterfall, mountain
น้ำฝน	283,087	17.8	279,428	1,288	12	15	2,085	81	6	171	-	Rain water
น้ำดื่มบรรจุขวด/ ตู้น้ำดื่มหยอดเหรียญ	621,819	39.1	541,729	15,814	638	4,969	57,055	633	62	919	-	Bottled water, water from vending machine
อื่น ๆ	1,226	0.1	1,116	35	-	-	70	-	1	4	-	Others
ไม่ทราบ	201	0.0	139	20	-	-	42	-	-	-	-	Unknown
น้ำใช้	1,591,538	100.0	1,482,779	24,647	874	6,192	74,352	1,101	126	1,468	-	Water supply
น้ำประปา	862,029	54.2	782,065	18,512	753	5,039	53,939	782	68	870	-	Tap water
น้ำประปาผ่านการบำบัด (ต้ม/กรอง)	10,915	0.7	9,877	120	-	145	742	10	3	17	-	Treated tap water (boiled/filtered)
น้ำบาดาล	77,538	4.9	70,941	820	10	608	4,918	89	7	146	-	Underground water
น้ำบ่อ	502,633	31.6	485,371	4,574	95	283	11,801	182	23	302	-	Well water
น้ำจากแม่น้ำ/ลำธาร/คลอง/ น้ำตก/ภูเขา	85,192	5.4	82,704	220	6	83	2,070	21	9	79	-	River, stream, canal, waterfall, mountain
น้ำฝน	50,665	3.2	49,498	345	8	29	711	13	14	46	-	Rain water
อื่น ๆ	2,383	0.1	2,203	29	2	5	133	5	1	5	-	Others
ไม่ทราบ	170	0.0	112	20	-	-	38	-	-	-	-	Unknown

1/ รวมที่อยู่อาศัยในสำนักงาน

1/ Including room in office

ตารางที่ 8ครัวเรือนส่วนบุคคล จำแนกตามการเป็นเจ้าของเครื่องใช้ การมีอุปกรณ์เทคโนโลยี และเขตการปกครอง

Table 8 Private households by ownership of appliance, have technology and area

การเป็นเจ้าของเครื่องใช้ การมีอุปกรณ์เทคโนโลยี และเขตการปกครอง	ครัวเรือน Household				ร้อยละการเป็นเจ้าของเครื่องใช้ Percent with ownership of appliance	Ownership of appliance, have technology and area
	รวม Total	ไม่มี None	มี With appliance	ไม่ทราบ Unknown		
ยอดรวม						Total
การเป็นเจ้าของเครื่องใช้						Ownership of appliance
โทรทัศน์	2,493,867	149,849	2,343,990	27	94.0	Television
เครื่องเล่น วีซีดี/ดีวีดี	2,493,867	697,150	1,796,694	23	72.0	VCD/DVD player
โทรศัพท์มือถือ	2,493,867	268,326	2,225,522	19	89.2	Mobile phone
คอมพิวเตอร์	2,493,867	1,930,279	563,543	45	22.6	Computer
ตู้เย็น/ตู้แช่	2,493,867	363,067	2,130,776	24	85.4	Refrigerator/Freezer
ไมโครเวฟ/เตาอบ	2,493,867	2,150,628	343,183	56	13.8	Microwave
เครื่องซักผ้า	2,493,867	905,038	1,588,807	22	63.7	Washing machine
เครื่องปรับอากาศ	2,493,867	2,203,166	290,658	43	11.7	Air condition
รถยนต์ส่วนบุคคล/รถปิกอัพ/รถตู้	2,493,867	1,575,288	918,534	45	36.8	Car/Pick-up truck/Van
รถจักรยานยนต์	2,493,867	337,093	2,156,754	20	86.5	Motorcycle
รถแทรกเตอร์ 4 ล้อ	2,493,867	2,471,017	22,801	49	0.9	4-wheels tractor
รถไถ 2 ล้อ	2,493,867	2,432,129	61,698	40	2.5	2-wheels tractor
การมีอุปกรณ์เทคโนโลยี						Have technology
เคเบิลทีวี	2,493,867	2,262,737	231,080	50	9.3	Cable TV
จานดาวเทียม	2,493,867	1,720,597	773,226	44	31.0	Satellite dish
อินเทอร์เน็ต	2,493,867	2,271,864	221,927	76	8.9	Internet

ตารางที่ 8 ครั้วเรือนส่วนบุคคล จำแนกตามการเป็นเจ้าของเครื่องใช้ การมีอุปกรณ์เทคโนโลยี และเขตการปกครอง (ต่อ)

Table 8 Private households by ownership of appliance, have technology and area (Contd.)

การเป็นเจ้าของเครื่องใช้ การมีอุปกรณ์เทคโนโลยี และเขตการปกครอง	ครั้วเรือน Household				ร้อยละการเป็นเจ้าของเครื่องใช้ Percent with ownership of appliance	Ownership of appliance, have technology and area
	รวม Total	ไม่มี None	มี With appliance	ไม่ทราบ Unknown		
ในเขตเทศบาล						Municipal area
การเป็นเจ้าของเครื่องใช้						Ownership of appliance
โทรทัศน์	902,329	66,132	836,187	10	92.7	Television
เครื่องเล่น วีซีดี/ดีวีดี	902,329	237,772	664,549	8	73.6	VCD/DVD player
โทรศัพท์มือถือ	902,329	96,379	805,946	4	89.3	Mobile phone
คอมพิวเตอร์	902,329	605,859	296,456	14	32.9	Computer
ตู้เย็น/ตู้แช่	902,329	154,814	747,506	9	82.8	Refrigerator/Freezer
ไมโครเวฟ/เตาอบ	902,329	723,306	179,001	22	19.8	Microwave
เครื่องซักผ้า	902,329	302,819	599,500	10	66.4	Washing machine
เครื่องปรับอากาศ	902,329	710,137	192,177	15	21.3	Air condition
รถยนต์ส่วนบุคคล/รถปิกอัพ/รถตู้	902,329	534,546	367,772	11	40.8	Car/Pick-up truck/Van
รถจักรยานยนต์	902,329	157,327	744,995	7	82.6	Motorcycle
รถแทรกเตอร์ 4 ล้อ	902,329	895,810	6,508	12	0.7	4-wheels tractor
รถไถ 2 ล้อ	902,329	893,289	9,030	11	1.0	2-wheels tractor
การมีอุปกรณ์เทคโนโลยี						Have technology
เคเบิลทีวี	902,329	758,243	144,065	21	16.0	Cable TV
จานดาวเทียม	902,329	688,841	213,471	18	23.7	Satellite dish
อินเทอร์เน็ต	902,329	750,087	152,221	21	16.9	Internet

ตารางที่ 8 ครั้วเรือนส่วนบุคคล จำแนกตามการเป็นเจ้าของเครื่องใช้ การมีอุปกรณ์เทคโนโลยี และเขตการปกครอง (ต่อ)

Table 8 Private households by ownership of appliance, have technology and area (Contd.)

การเป็นเจ้าของเครื่องใช้ การมีอุปกรณ์เทคโนโลยี และเขตการปกครอง	ครั้วเรือน Household				ร้อยละการเป็นเจ้าของเครื่องใช้ Percent with ownership of appliance	Ownership of appliance, have technology and area
	รวม Total	ไม่มี None	มี With appliance	ไม่ทราบ Unknown		
นอกเขตเทศบาล						Non-municipal area
การเป็นเจ้าของเครื่องใช้						Ownership of appliance
โทรทัศน์	1,591,538	83,717	1,507,803	17	94.7	Television
เครื่องเล่น วีซีดี/ดีวีดี	1,591,538	459,378	1,132,145	15	71.1	VCD/DVD player
โทรศัพท์มือถือ	1,591,538	171,947	1,419,576	15	89.2	Mobile phone
คอมพิวเตอร์	1,591,538	1,324,419	267,087	31	16.8	Computer
ตู้เย็น/ตู้แช่	1,591,538	208,252	1,383,270	15	86.9	Refrigerator/Freezer
ไมโครเวฟ/เตาอบ	1,591,538	1,427,322	164,182	34	10.3	Microwave
เครื่องซักผ้า	1,591,538	602,219	989,307	12	62.2	Washing machine
เครื่องปรับอากาศ	1,591,538	1,493,030	98,481	27	6.2	Air condition
รถยนต์ส่วนบุคคล/รถปิกอัพ/รถตู้	1,591,538	1,040,742	550,762	34	34.6	Car/Pick-up truck/Van
รถจักรยานยนต์	1,591,538	179,766	1,411,759	13	88.7	Motorcycle
รถแทรกเตอร์ 4 ล้อ	1,591,538	1,575,208	16,293	37	1.0	4-wheels tractor
รถไถ 2 ล้อ	1,591,538	1,538,840	52,668	29	3.3	2-wheels tractor
การมีอุปกรณ์เทคโนโลยี						Have technology
เคเบิลทีวี	1,591,538	1,504,495	87,015	28	5.5	Cable TV
จานดาวเทียม	1,591,538	1,031,756	559,755	26	35.2	Satellite dish
อินเทอร์เน็ต	1,591,538	1,521,777	69,706	54	4.4	Internet

ภาคผนวก

วิธีการประมาณผล

การประมาณผลเพื่อการนำเสนอผลระดับอำเภอ ประกอบด้วย 2 ส่วน คือ ส่วนที่ 1 : ลักษณะทางประชากร และ ส่วนที่ 2 : ลักษณะการอยู่อาศัยของครัวเรือนส่วนบุคคล

กำหนดให้	$h = 1,2,3,4,5$	แทนภาค
	$i = 1,2,3,\dots,A_h$	แทนจังหวัด
	$j = 1,2,3,\dots,B_i$	แทนอำเภอ
	$k = 1,2$	แทนเขตการปกครอง
	$l = 1,2$	แทนเพศ

ส่วนที่ 1 : ลักษณะทางประชากร

การประมาณค่ายอดรวม

1.1 สูตรการคำนวณค่าประมาณยอดรวมของลักษณะที่ต้องการศึกษา Y ของประชากร สำหรับเพศ l เขตการปกครอง k อำเภอ j จังหวัด i ภาค h คือ

$$\hat{Y}_{1hijkl} = \frac{y_{1hijkl}}{x_{1hijkl}} X_{1hijkl} = r_{1hijkl} X_{1hijkl} \quad \dots\dots\dots (1)$$

โดยที่ y_{1hijkl} คือ ค่าของลักษณะที่ต้องการศึกษา Y ของประชากรที่แจงนับได้ทั้งสิ้น สำหรับเพศ l เขตการปกครอง k อำเภอ j จังหวัด i ภาค h

x_{1hijkl} คือ จำนวนคน (ประชากร) ที่แจงนับได้ทั้งสิ้น สำหรับเพศ l เขตการปกครอง k อำเภอ j จังหวัด i ภาค h

X_{1hijkl} คือ จำนวนคน (ประชากร) ทั้งสิ้นที่ได้จากการนับจุด สำหรับเพศ l เขตการปกครอง k อำเภอ j จังหวัด i ภาค h

r_{1hijkl} คือ อัตราส่วนของค่าของลักษณะที่ต้องการศึกษา Y ของประชากรที่แจงนับได้ทั้งสิ้น กับจำนวนคน (ประชากร) ที่แจงนับได้ทั้งสิ้น สำหรับเพศ l เขตการปกครอง k อำเภอ j จังหวัด i ภาค h ซึ่ง

$$r_{1hijkl} = \frac{y_{1hijkl}}{x_{1hijkl}} \quad \dots\dots\dots (2)$$

1.2 สูตรการคำนวณค่าประมาณยอดรวมของลักษณะที่ต้องการศึกษา Y ของประชากร สำหรับเขตการปกครอง k อำเภอ j จังหวัด i ภาค h คือ

$$\hat{Y}_{1hijk} = \sum_{l=1}^2 \hat{Y}_{1hijkl} \quad \dots\dots\dots (3)$$

1.3 สูตรการคำนวณค่าประมาณยอดรวมของลักษณะที่ต้องการศึกษา Y ของประชากร สำหรับเขต l อำเภอ j จังหวัด i ภาค h คือ

$$\hat{Y}_{1hijl} = \sum_{k=1}^2 \hat{Y}_{1hijkl} \quad \dots\dots\dots (4)$$

1.4 สูตรการคำนวณค่าประมาณยอดรวมของลักษณะที่ต้องการศึกษา Y ของประชากร สำหรับอำเภอ j จังหวัด i ภาค h คือ

$$\hat{Y}_{1hij} = \sum_{k=1}^2 \hat{Y}_{1hijk} = \sum_{l=1}^2 \hat{Y}_{1hijl} \quad \dots\dots\dots (5)$$

1.5 สูตรการคำนวณค่าประมาณยอดรวมของลักษณะที่ต้องการศึกษา Y ของประชากร สำหรับเขต l เขตการปกครอง k จังหวัด i ภาค h คือ

$$\hat{Y}_{1hikl} = \sum_{j=1}^{B_i} \hat{Y}_{1hijkl} \quad \dots\dots\dots (6)$$

1.6 สูตรการคำนวณค่าประมาณยอดรวมของลักษณะที่ต้องการศึกษา Y ของประชากร สำหรับเขตการปกครอง k จังหวัด i ภาค h คือ

$$\hat{Y}_{1hik} = \sum_{j=1}^{B_i} \hat{Y}_{1hijk} = \sum_{l=1}^2 \hat{Y}_{1hikl} \quad \dots\dots\dots (7)$$

1.7 สูตรการคำนวณค่าประมาณยอดรวมของลักษณะที่ต้องการศึกษา Y ของประชากร สำหรับเขต l จังหวัด i ภาค h คือ

$$\hat{Y}_{1hil} = \sum_{j=1}^{B_i} \hat{Y}_{1hijl} = \sum_{k=1}^2 \hat{Y}_{1hikl} \quad \dots\dots\dots (8)$$

1.8 สูตรการคำนวณค่าประมาณยอดรวมของลักษณะที่ต้องการศึกษา Y ของประชากร สำหรับจังหวัด i ภาค h คือ

$$\hat{Y}_{1hi} = \sum_{j=1}^{B_i} \hat{Y}_{1hij} = \sum_{k=1}^2 \hat{Y}_{1hik} = \sum_{l=1}^2 \hat{Y}_{1hil} \quad \dots\dots\dots (9)$$

1.9 สูตรการคำนวณค่าประมาณยอดรวมของลักษณะที่ต้องการศึกษา Y ของประชากร สำหรับ
เขตการปกครอง l ภาค h คือ

$$\hat{Y}_{1hkl} = \sum_{i=1}^{A_h} \hat{Y}_{1hikl} \quad \dots\dots\dots (10)$$

1.10 สูตรการคำนวณค่าประมาณยอดรวมของลักษณะที่ต้องการศึกษา Y ของประชากร สำหรับ
เขตการปกครอง k ภาค h คือ

$$\hat{Y}_{1hk} = \sum_{i=1}^{A_h} \hat{Y}_{1hik} = \sum_{l=1}^2 \hat{Y}_{1hkl} \quad \dots\dots\dots (11)$$

1.11 สูตรการคำนวณค่าประมาณยอดรวมของลักษณะที่ต้องการศึกษา Y ของประชากร สำหรับ
เขต l ภาค h คือ

$$\hat{Y}_{1hl} = \sum_{i=1}^{A_h} \hat{Y}_{1hil} = \sum_{k=1}^2 \hat{Y}_{1hkl} \quad \dots\dots\dots (12)$$

1.12 สูตรการคำนวณค่าประมาณยอดรวมของลักษณะที่ต้องการศึกษา Y ของประชากร สำหรับ
ภาค h คือ

$$\hat{Y}_{1h} = \sum_{i=1}^{A_h} \hat{Y}_{1hi} = \sum_{k=1}^2 \hat{Y}_{1hk} = \sum_{l=1}^2 \hat{Y}_{1hl} \quad \dots\dots\dots (13)$$

1.13 สูตรการคำนวณค่าประมาณยอดรวมของลักษณะที่ต้องการศึกษา Y ของประชากร สำหรับ
เขตการปกครอง k ทั่วประเทศ คือ

$$\hat{Y}_{1k} = \sum_{h=1}^5 \hat{Y}_{1hk} \quad \dots\dots\dots (14)$$

1.14 สูตรการคำนวณค่าประมาณยอดรวมของลักษณะที่ต้องการศึกษา Y ของประชากร สำหรับ
เขต l ทั่วประเทศ คือ

$$\hat{Y}_{1l} = \sum_{h=1}^2 \hat{Y}_{1hl} \quad \dots\dots\dots (15)$$

1.15 สูตรการคำนวณค่าประมาณยอดรวมของลักษณะที่ต้องการศึกษา Y ของประชากร สำหรับ
ทั่วประเทศ คือ

$$\hat{Y}_1 = \sum_{h=1}^5 \hat{Y}_{1h} = \sum_{k=1}^2 \hat{Y}_{1k} = \sum_{l=1}^2 \hat{Y}_{1l} \quad \dots\dots\dots (16)$$

ส่วนที่ 2 : ลักษณะการอยู่อาศัยของครัวเรือนส่วนบุคคล

การประมาณค่ายอดรวม

2.1 สูตรการคำนวณค่าประมาณยอดรวมของลักษณะที่ต้องการศึกษา Y ของครัวเรือนส่วนบุคคล สำหรับเขตการปกครอง k อำเภอ j จังหวัด i ภาค h คือ

$$\hat{Y}_{21hijk} = \frac{y_{21hijk}}{n_{1hijk}} N_{1hijk} = r_{21hijk} N_{1hijk} \quad \dots\dots\dots (17)$$

โดยที่ y_{21hijk} คือ ค่าของลักษณะที่ต้องการศึกษา Y ของครัวเรือนส่วนบุคคลที่แจงนับได้ทั้งสิ้น สำหรับเขตการปกครอง k อำเภอ j จังหวัด i ภาค h

n_{1hijk} คือ จำนวนครัวเรือนส่วนบุคคลที่แจงนับได้ทั้งสิ้น สำหรับเขตการปกครอง k อำเภอ j จังหวัด i ภาค h

N_{1hijk} คือ จำนวนครัวเรือนส่วนบุคคลทั้งสิ้นที่ได้จากการนับจุด สำหรับเขตการปกครอง k อำเภอ j จังหวัด i ภาค h

r_{21hijk} คือ อัตราส่วนของค่าของลักษณะที่ต้องการศึกษา Y ของครัวเรือนส่วนบุคคลที่แจงนับได้ทั้งสิ้น กับจำนวนครัวเรือนส่วนบุคคลที่แจงนับได้ทั้งสิ้น สำหรับเขตการปกครอง k อำเภอ j จังหวัด i ภาค h ซึ่ง

$$r_{21hijk} = \frac{y_{21hijk}}{n_{1hijk}} \quad \dots\dots\dots (18)$$

2.2 สูตรการคำนวณค่าประมาณยอดรวมของลักษณะที่ต้องการศึกษา Y ของครัวเรือนส่วนบุคคล สำหรับอำเภอ j จังหวัด i ภาค h คือ

$$\hat{Y}_{21hij} = \sum_{k=1}^2 \hat{Y}_{21hijk} \quad \dots\dots\dots (19)$$

2.3 สูตรการคำนวณค่าประมาณยอดรวมของลักษณะที่ต้องการศึกษา Y ของครัวเรือนส่วนบุคคล สำหรับเขตการปกครอง k จังหวัด i ภาค h คือ

$$\hat{Y}_{21hik} = \sum_{j=1}^{B_i} \hat{Y}_{21hijk} \quad \dots\dots\dots (20)$$

2.4 สูตรการคำนวณค่าประมาณยอดรวมของลักษณะที่ต้องการศึกษา Y ของครัวเรือนส่วนบุคคล สำหรับจังหวัด i ภาค h คือ

$$\hat{Y}_{21hi} = \sum_{j=1}^{B_i} \hat{Y}_{21hij} = \sum_{k=1}^2 \hat{Y}_{21hik} \quad \text{..... (21)}$$

2.5 สูตรการคำนวณค่าประมาณยอดรวมของลักษณะที่ต้องการศึกษา Y ของครัวเรือนส่วนบุคคล สำหรับเขตการปกครอง k ภาค h คือ

$$\hat{Y}_{21hk} = \sum_{i=1}^{A_h} \hat{Y}_{21hik} \quad \text{..... (22)}$$

2.6 สูตรการคำนวณค่าประมาณยอดรวมของลักษณะที่ต้องการศึกษา Y ของครัวเรือนส่วนบุคคล สำหรับภาค h คือ

$$\hat{Y}_{21h} = \sum_{i=1}^{A_h} \hat{Y}_{21hi} = \sum_{k=1}^2 \hat{Y}_{21hk} \quad \text{..... (23)}$$

2.7 สูตรการคำนวณค่าประมาณยอดรวมของลักษณะที่ต้องการศึกษา Y ของครัวเรือนส่วนบุคคล สำหรับเขตการปกครอง k ทวีธาอาณาจักร คือ

$$\hat{Y}_{21k} = \sum_{h=1}^5 \hat{Y}_{21hk} \quad \text{..... (24)}$$

2.8 สูตรการคำนวณค่าประมาณยอดรวมของลักษณะที่ต้องการศึกษา Y ของครัวเรือนส่วนบุคคล สำหรับทวีธาอาณาจักร คือ

$$\hat{Y}_{21} = \sum_{h=1}^5 \hat{Y}_{21h} = \sum_{k=1}^2 \hat{Y}_{21k} \quad \text{..... (25)}$$

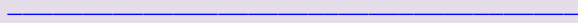

The 2010 Population and Housing Census (Final Report)

Method of Estimation

The estimation for the final report provided the results at the district (Amphoe) level. The method of estimation was composed of two parts, those for presenting characteristics of persons and characteristics of households.

Let	$h = 1,2,3,4,5$	region
	$i = 1,2,3,\dots, A_h$	province
	$j = 1,2,3,\dots, B_i$	district
	$k = 1,2$	administrative district
	$l = 1,2$	sex

Part 1 : Characteristics of Persons

Estimation of Total

1.1 The formula for the estimate of the total number of characteristic Y of persons for sex l administrative district k district j province i region h was

$$\hat{Y}_{1hijkl} = \frac{y_{1hijkl}}{x_{1hijkl}} X_{1hijkl} = r_{1hijkl} X_{1hijkl} \quad \dots\dots\dots (1)$$

where y_{1hijkl} was the characteristic Y of persons enumerated for sex l administrative district k district j province i region h

x_{1hijkl} was the total number of persons enumerated for sex l administrative district k district j province i region h

X_{1hijkl} was the total number of listing persons for sex l administrative district k district j province i region h

r_{1hijkl} was the ratio of the characteristic Y of persons to the total number of persons enumerated for sex l administrative district k district j province i region h , where

$$r_{1hijkl} = \frac{y_{1hijkl}}{x_{1hijkl}} \quad \dots\dots\dots (2)$$

1.2 The formula for the estimate of the total number of characteristic Y of persons for administrative district k district j province i region h was

$$\hat{Y}_{1hijk} = \sum_{l=1}^2 \hat{Y}_{1hijkl} \quad \dots\dots\dots (3)$$

1.3 The formula for the estimate of the total number of characteristic Y of persons for sex l district j province i region h was

$$\hat{Y}_{1hijl} = \sum_{k=1}^2 \hat{Y}_{1hijkl} \quad \dots\dots\dots (4)$$

1.4 The formula for the estimate of the total number of characteristic Y of persons for district j province i region h was

$$\hat{Y}_{1hij} = \sum_{k=1}^2 \hat{Y}_{1hijk} = \sum_{l=1}^2 \hat{Y}_{1hijl} \quad \dots\dots\dots (5)$$

1.5 The formula for the estimate of the total number of characteristic Y of persons for sex l administrative district k province i region h was

$$\hat{Y}_{1hikl} = \sum_{j=1}^{B_i} \hat{Y}_{1hijkl} \quad \dots\dots\dots (6)$$

1.6 The formula for the estimate of the total number of characteristic Y of persons for administrative district k province i region h was

$$\hat{Y}_{1hik} = \sum_{j=1}^{B_i} \hat{Y}_{1hijk} = \sum_{l=1}^2 \hat{Y}_{1hikl} \quad \dots\dots\dots (7)$$

1.7 The formula for the estimate of the total number of characteristic Y of persons for sex l province i region h was

$$\hat{Y}_{1hil} = \sum_{j=1}^{B_i} \hat{Y}_{1hijl} = \sum_{k=1}^2 \hat{Y}_{1hikl} \quad \dots\dots\dots (8)$$

1.8 The formula for the estimate of the total number of characteristic Y of persons for province i region h was

$$\hat{Y}_{1hi} = \sum_{j=1}^{B_i} \hat{Y}_{1hij} = \sum_{k=1}^2 \hat{Y}_{1hik} = \sum_{l=1}^2 \hat{Y}_{1hil} \quad \dots\dots\dots (9)$$

1.9 The formula for the estimate of the total number of characteristic Y of persons for sex l administrative district k region h was

$$\hat{Y}_{1hkl} = \sum_{i=1}^{A_h} \hat{Y}_{1hikl} \quad \dots\dots\dots (10)$$

1.10 The formula for the estimate of the total number of characteristic Y of persons for administrative district k region h was

$$\hat{Y}_{1hk} = \sum_{i=1}^{A_h} \hat{Y}_{1hik} = \sum_{l=1}^2 \hat{Y}_{1hkl} \quad \dots\dots\dots (11)$$

1.11 The formula for the estimate of the total number of characteristic Y of persons for sex l region h was

$$\hat{Y}_{1hl} = \sum_{i=1}^{A_h} \hat{Y}_{1hil} = \sum_{k=1}^2 \hat{Y}_{1hkl} \quad \dots\dots\dots (12)$$

1.12 The formula for the estimate of the total number of characteristic Y of persons for region h was

$$\hat{Y}_{1h} = \sum_{i=1}^{A_h} \hat{Y}_{1hi} = \sum_{k=1}^2 \hat{Y}_{1hk} = \sum_{l=1}^2 \hat{Y}_{1hl} \quad \dots\dots\dots (13)$$

1.13 The formula for the estimate of the total number of characteristic Y of persons for administrative district k of the whole kingdom was

$$\hat{Y}_{1k} = \sum_{h=1}^5 \hat{Y}_{1hk} \quad \dots\dots\dots (14)$$

1.14 The formula for the estimate of the total number of characteristic Y of persons for sex l of the whole kingdom was

$$\hat{Y}_{1l} = \sum_{h=1}^5 \hat{Y}_{1hl} \quad \dots\dots\dots (15)$$

1.15 The formula for the estimate of the total number of characteristic Y of persons for the whole kingdom was

$$\hat{Y}_1 = \sum_{h=1}^5 \hat{Y}_{1h} = \sum_{k=1}^2 \hat{Y}_{1k} = \sum_{l=1}^2 \hat{Y}_{1l} \quad \dots\dots\dots (16)$$

Part 2 : Characteristics of Private Households

Estimation of Total

2.1 The formula for the estimate of the total number of characteristic Y of private households for administrative district k district j province i region h was

$$\hat{Y}_{21hijk} = \frac{y_{21hijk}}{n_{1hijk}} N_{1hijk} = r_{21hijk} N_{1hijk} \quad \dots\dots\dots (17)$$

where y_{21hijk} was the characteristic Y of private households enumerated for administrative district k district j province i region h

n_{1hijk} was the total number of private households enumerated for administrative district k district j province i region h

N_{1hijk} was the total number of listing private households for administrative district k district j province i region h

r_{21hijk} was the ratio of the characteristic Y of private households to the total number of private households enumerated for administrative district k district j province i region h , where

$$r_{21hijk} = \frac{y_{21hijk}}{n_{1hijk}} \quad \dots\dots\dots (18)$$

2.2 The formula for the estimate of the total number of characteristic Y of private households for district j province i region h was

$$\hat{Y}_{21hij} = \sum_{k=1}^2 \hat{Y}_{21hijk} \quad \dots\dots\dots (19)$$

2.3 The formula for the estimate of the total number of characteristic Y of private households for administrative district k province i region h was

$$\hat{Y}_{21hik} = \sum_{j=1}^{B_i} \hat{Y}_{21hijk} \quad \dots\dots\dots (20)$$

2.4 The formula for the estimate of the total number of characteristic Y of private households for province i region h was

$$\hat{Y}_{21hi} = \sum_{j=1}^{B_i} \hat{Y}_{21hij} = \sum_{k=1}^2 \hat{Y}_{21hik} \quad \text{..... (21)}$$

2.5 The formula for the estimate of the total number of characteristic Y of private households for administrative district k region h was

$$\hat{Y}_{21hk} = \sum_{i=1}^{A_h} \hat{Y}_{21hik} \quad \text{..... (22)}$$

2.6 The formula for the estimate of the total number of characteristic Y of private households for region h was

$$\hat{Y}_{21h} = \sum_{i=1}^{A_h} \hat{Y}_{21hi} = \sum_{k=1}^2 \hat{Y}_{21hk} \quad \text{..... (23)}$$

2.7 The formula for the estimate of the total number of characteristic Y of private households for administrative district k of the whole kingdom was

$$\hat{Y}_{21k} = \sum_{h=1}^5 \hat{Y}_{21hk} \quad \text{..... (24)}$$

2.8 The formula for the estimate of the total number of characteristic Y of private households for the whole kingdom was

$$\hat{Y}_{21} = \sum_{h=1}^5 \hat{Y}_{21h} = \sum_{k=1}^2 \hat{Y}_{21k} \quad \text{..... (25)}$$

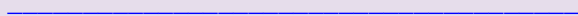



ลับ



สำนักงานสถิติแห่งชาติ

สปค.2

(แบบแจกฉบับ)



ลัษณะโนประชากรและเคหะ พ.ศ. 2553

ตอนที่ 1 ที่ตั้งครัวเรือน

ภาค จังหวัด อำเภอ/เขต ตำบล/แขวง

										1-7
--	--	--	--	--	--	--	--	--	--	-----

ก. บ้านเลขที่ ถนน ตรอก ซอย ตำบล หรือละแวกบ้าน (ชื่อสถานที่ถ้ามี).....
เบอร์โทรศัพท์.....

ข. ครัวเรือนนี้อยู่ ในเขตเทศบาล..... 1 นอกเขตเทศบาล..... 2
ชื่อเทศบาล..... ชื่อ อบต.....

เขตการปกครอง	<input type="checkbox"/>	8
เทศบาล/อบต.	<input type="checkbox"/>	9-11

ค. เขตแจกฉบับ.....

เขตแจกฉบับ	<input type="checkbox"/>	12-14
------------	--------------------------	-------

ง. หมู่ที่..... ชื่อหมู่บ้าน.....

หมู่ที่	<input type="checkbox"/>	15-16
---------	--------------------------	-------

จ. ประเภทของครัวเรือน
ครัวเรือนส่วนบุคคล..... 1 ครัวเรือนกลุ่มบุคคล..... 2

(จากแบบ สปค.1 C17-C18)

ประเภทของครัวเรือน	<input type="checkbox"/>	17
--------------------	--------------------------	----

ฉ. เลขลำดับที่ของครัวเรือน

ลำดับที่ของครัวเรือน	<input type="checkbox"/>	18-20
----------------------	--------------------------	-------

ช. ภาษาที่ใช้พูดประจำระหว่างสมาชิกในครัวเรือน

ใช้เฉพาะภาษาไทย..... 1 ใช้ภาษาไทยปนภาษาอื่น..... 2 ใช้เฉพาะภาษาอื่น..... 3

ภาษาที่ใช้พูด	<input type="checkbox"/>	21
---------------	--------------------------	----

ภาษาอื่น ๆ ที่ใช้ (ระบุ).....

ภาษาอื่น ๆ	<input type="checkbox"/>	22-23
------------	--------------------------	-------

ซ. จำนวนสมาชิกในครัวเรือน (บันทึกหลังการแจกฉบับเสร็จแล้ว).....คน

รวมจำนวนสมาชิก	<input type="checkbox"/>	24-27
----------------	--------------------------	-------

แจกฉบับวันที่.....เดือน.....พ.ศ. 2553

บรรณารักษ์และลงรหัสวันที่.....เดือน.....พ.ศ. 2553

ชื่อตัว - ชื่อสกุล.....

ชื่อตัว - ชื่อสกุล.....

พนักงานแจกฉบับ

พนักงานบรรณารักษ์และลงรหัส

ตอนที่ 2 ลักษณะทางประชากร							
ถามทุกคน							
ลำดับที่	ชื่อตัวและชื่อสกุล	ความเกี่ยวพันกับ หัวหน้าครัวเรือน	เพศ	อายุ	เดือนและปีเกิด		ศาสนา
(มีชื่อในทะเบียนบ้าน หรือไม่ก็ได้)	บันทึก ยศ คำนำหน้าชื่อ ชื่อตัวและชื่อสกุล (เรียงตามลำดับ) ดังนี้	".....(ชื่อ)..... เป็นอะไร กับหัวหน้าครัวเรือน"		".....(ชื่อ)..... อายุเท่าใด"	".....(ชื่อ)..... เกิดเดือน และปีอะไร"	".....(ชื่อ)..... นับถือ ศาสนาอะไร"	
	หัวหน้าครัวเรือน	สมาชิกในครัวเรือนส่วนบุคคล	ชาย..... 1 หญิง..... 2	อายุเต็มปีบริบูรณ์ ถึงวันคล้ายวันเกิด ครั้งสุดท้ายก่อนวันที่ 1 ก.ค. 2553	- ให้บันทึกรหัส เดือนและปีเกิด เช่น ถ้าเกิดเดือนมิถุนายน พ.ศ. 2525 ให้บันทึก เดือน "6" ปี (พ.ศ.) "525" (ให้บันทึกตัวเลข 3 หลักหลัง)	บันทึกรหัส พุทธ..... 1 อิสลาม..... 2 คริสต์..... 3 ฮินดู..... 4 ซุนนีย์..... 5 ซิกข์..... 6 อื่น ๆ..... 7 ไม่มีศาสนา... 8	
	บุตรที่ยังไม่ได้สมรส (เรียงตามลำดับอายุมากไปน้อย)	บุตร (รวมบุตรเลี้ยงและบุตรบุญธรรม)		ถ้าอายุไม่ถึง 1 ปี บันทึก "0" ขีดขวา	- ถ้าไม่ทราบ เดือนปีเกิด "ไม่ต้องบันทึก"		
	บุตรที่สมรสแล้วและคู่สมรส	- ยังไม่ได้สมรส..... 3 - สมรสแล้ว..... 4					
	บุตรของบุตร	บุตรชาย บุตรสะใภ้..... 5					
	พ่อ แม่ พ่อตา แม่ยาย ปู่ ย่า ตา ยาย ญาติอื่น ๆ	บุตรของบุตร..... 6					
	ผู้อาศัย/คนรับใช้/คนงาน	พ่อ แม่ พ่อตา แม่ยาย ปู่ ย่า ตา ยาย ญาติอื่น ๆ..... 7 ผู้อาศัย/คนรับใช้/คนงาน..... 8					
		สมาชิกในครัวเรือนกลุ่มบุคคล					
		คนงาน..... 8 พระสงฆ์/เณร..... 9 อื่น ๆ..... 0					
F1	F2	F3	F4	F5	F6	F7	F8
						2	
						2	
						2	
						2	
						2	
						2	
						2	
28		32	33	34	37	39	42

 0 0 0 3		ตอนที่ 2 ลักษณะทางประชากร (ต่อ)				
ภูมิภาคคน		ภูมิภาคอายุตั้งแต่ 3 ปีขึ้นไป				
สัญชาติ ".....(ชื่อ)..... มีสัญชาติอะไร"	การมีชื่อ ในทะเบียนบ้าน ".....(ชื่อ)..... มีชื่อในทะเบียนบ้านนี้ หรือไม่"	การศึกษา (นับถึงวันที่ 1 ก.ค. 2553)				ภูมิภาคเฉพาะ ผู้ที่กำลังเรียนใน F11
		ระดับ ไม่เรียน/ไม่เคยเรียน/ไม่เคยจบชั้นใด..... 0 เรียน/จบในระดับ - ก่อนประถมศึกษา..... 1 - ประถมศึกษา..... 2 - มัธยมศึกษาตอนต้น..... 3 - มัธยมศึกษาตอนปลาย..... 4 - ปวช./ปกศ.ต้น..... 5 - ประกาศนียบัตรสูงกว่ามัธยมศึกษาตอนปลาย..... 6 - อนุปริญญา..... 7 - ปวส./ปวท./ปวศ.สูง..... 8 - ปริญญาตรี..... 9 - ประกาศนียบัตรสูงกว่าปริญญาตรี..... 10 - ปริญญาโท..... 11 - ประกาศนียบัตรสูงกว่าปริญญาโท..... 12 - ปริญญาเอก..... 13 - ประกาศนียบัตรสูงกว่าปริญญาเอก/ แพทย์เฉพาะทาง..... 14 - การศึกษาออกโรงเรียน (กศน.)..... 15 - การศึกษาโรงเรียนนานาชาติ..... 16	บันทึกรหัส	ระดับ - พุทธศึกษา พระปริยัติธรรม..... 17 - แผนกธรรม (นักธรรมตรี-โท-เอก)..... 18 - แผนกบาลี (บาลีประโยค, เปรียญธรรมประโยค)... 18 - ปอเนาะ..... 19 - การศึกษาอื่น ๆ (หลักสูตรวิชาชีพระยะสั้น...)..... 20	บันทึกรหัส	
- ถ้ามีสัญชาติ ให้บันทึก "สัญชาติ" เช่น สัญชาติ ไทย รหัส <input type="text" value="7"/> <input type="text" value="6"/> <input type="text" value="4"/> สัญชาติ จีน รหัส <input type="text" value="1"/> <input type="text" value="5"/> <input type="text" value="6"/> สัญชาติ พม่า รหัส <input type="text" value="1"/> <input type="text" value="0"/> <input type="text" value="4"/> - ถ้าไม่มีสัญชาติ ให้บันทึก "ไม่มีสัญชาติ" รหัส <input type="text" value="9"/> <input type="text" value="9"/> <input type="text" value="8"/> (พนักงานแรงงาน เป็นผู้บันทึกรหัส)	บันทึกการรหัส มีอยู่ที่บ้านนี้..... 1 มีอยู่ที่อื่น - จังหวัดนี้..... 2 - จังหวัดอื่น..... 3 ไม่มีในประเทศไทย แต่มีในประเทศอื่น..... 4 ไม่มีที่ได้เลย..... 5	วิธีการ ชั้นที่กำลังเรียน (F11) และ ชั้นสูงสุดที่เรียนจบ (F12) - ถ้ากำลังเรียน/เคยเรียน/เรียนจบแล้ว ให้บันทึก ระดับ = รหัส 1 - 20 ชั้นปี = ชั้นปี/เกรด/ระดับ กศน. (ถ้าเรียนนักธรรมตรี-โท-เอก บันทึกชั้นปี 1-2-3) - ถ้ากำลังเรียน/เคยเรียน/เรียนจบแล้ว แต่ไม่ทราบระดับ/ชั้นปี ให้บันทึก ระดับ/ชั้นปี = 98 - ถ้าไม่เรียน/ไม่เคยเรียน/ไม่เคยจบชั้นใดเลย ให้บันทึก ระดับและชั้นปี = 0 ขีดขวา		ถ้าเรียน • ในประเทศไทย ให้บันทึก ชื่อจังหวัดที่เรียน • ต่างประเทศ ให้บันทึก รหัส "78" (พนักงานแรงงาน เป็นผู้บันทึกรหัส)		
F9	F10	F11		F12		F13

<input type="text"/>	<input type="text"/>	<input type="text"/>	<input type="text"/>	<input type="text"/>	<input type="text"/>	<input type="text"/>
<input type="text"/>	<input type="text"/>	<input type="text"/>	<input type="text"/>	<input type="text"/>	<input type="text"/>	<input type="text"/>
<input type="text"/>	<input type="text"/>	<input type="text"/>	<input type="text"/>	<input type="text"/>	<input type="text"/>	<input type="text"/>
<input type="text"/>	<input type="text"/>	<input type="text"/>	<input type="text"/>	<input type="text"/>	<input type="text"/>	<input type="text"/>
<input type="text"/>	<input type="text"/>	<input type="text"/>	<input type="text"/>	<input type="text"/>	<input type="text"/>	<input type="text"/>
<input type="text"/>	<input type="text"/>	<input type="text"/>	<input type="text"/>	<input type="text"/>	<input type="text"/>	<input type="text"/>
<input type="text"/>	<input type="text"/>	<input type="text"/>	<input type="text"/>	<input type="text"/>	<input type="text"/>	<input type="text"/>
<input type="text"/>	<input type="text"/>	<input type="text"/>	<input type="text"/>	<input type="text"/>	<input type="text"/>	<input type="text"/>
43	46	47	49	51	53	55

0 0 0 4		ตอนที่ 2 ลักษณะทางประชากร (ต่อ)					
ถามอายุตั้งแต่ 10 ปีขึ้นไป		ถามอายุตั้งแต่ 13 ปีขึ้นไป					
การอ่านออกและเขียนได้		ถามเฉพาะเพศหญิง			สถานภาพสมรส		
".....(ชื่อ)..... อ่านออกและเขียนหนังสือภาษาไทย และภาษาอื่นได้หรือไม่"		".....(ชื่อ)..... มีบุตรที่ให้กำเนิดเอง และมีชีวิตอยู่ขณะคลอด หรือไม่"			(ณ วันที่ 1 ก.ค. 2553) ".....(ชื่อ)..... เป็นโสด สมรส หม้าย หย่า หรือแยกกันอยู่"		
ภาษาไทย	ภาษาอื่น	บันทึกรหัส	บุตรที่มีชีวิตอยู่	บุตรที่เสียชีวิตแล้ว	บันทึกรหัส		
บันทึกรหัส ได้..... 1 ไม่ได้..... 0	- ได้ ให้ระบุภาษา • ถ้าได้มากกว่า 1 ภาษา ให้ระบุ ภาษาที่อ่านออก และเขียนได้มากที่สุด - ไม่ได้ ให้บันทึก รหัส "0" ขีดขวา (พนักงานแรงงาน เป็นผู้บันทึก รหัส)	มี..... 1 (ตามต่อไป) ไม่มี..... 0 (เข้าไปถาม F18)			โสด..... 1 สมรส/อยู่กินฉันท์สามีภรรยา..... 2 หม้าย..... 3 หย่า..... 4 แยกกันอยู่..... 5 เคยสมรส แต่ไม่ทราบสถานภาพ..... 6		
		← ถ้าไม่มี ให้บันทึก "0" ขีดขวา →					
		อยู่ในครัวเรือนนี้		อยู่ที่อื่น			
F14		F15		F16		F17	
F18							

□	□ □	□	□ □	□ □	□ □	□
□	□ □	□	□ □	□ □	□ □	□
□	□ □	□	□ □	□ □	□ □	□
□	□ □	□	□ □	□ □	□ □	□
□	□ □	□	□ □	□ □	□ □	□
□	□ □	□	□ □	□ □	□ □	□
□	□ □	□	□ □	□ □	□ □	□
57	58	60	61	63	65	67

0 0 0 5		ตอนที่ 2 ลักษณะทางประชากร (ต่อ)					
ถามอายุตั้งแต่ 15 ปีขึ้นไป				ถามทุกคน			
อาชีพหลักในรอบปีที่แล้ว (1 ก.ค. 2552 - 30 มิ.ย. 2553)		ถามเฉพาะผู้บันทึกอาชีพใน F19			สถานที่เกิด		
"ในรอบปีที่แล้ว.....(ชื่อ).....ทำงานหรือไม่" - ถ้าไม่ทำงาน ให้บันทึก "ไม่ทำ" (ข้ามไปถาม F23) - ถ้าทำงาน ให้บันทึก "หน้าที่ที่ได้รับผิดชอบ..... และ ตำแหน่ง (ถ้ามี)....." (ถ้าทำงานหลายอย่าง ให้บันทึก งานที่ใช้เวลาทำมากที่สุด) เช่น ควบคุมระบบคลังสินค้า (ผู้จัดการ) บรรจุก๊าซไฟลวงลง เจ้าของกิจการร้านตัดเย็บเสื้อผ้า/ช่างตัดเย็บเสื้อผ้า ครูสอนระดับประถมศึกษา สัตวแพทย์ ช่างรถแท็กซี่/ช่างรถตามบ้าน ลงรายการบัญชี วิศวกรไฟฟ้า ทำนข้าวเพื่อขาย รับจ้างล้างจาน ขายข้าวแกง (บันทึกรหัสในสำนักงาน)		ประเภทกิจการ/ลักษณะกิจกรรม ของสถานที่ทำงาน "สถานที่ทำงานที่.....(ชื่อ).....ทำอยู่ เป็นกิจการอะไร" บันทึก ประเภทกิจการ/ลักษณะกิจกรรม อย่างละเอียด เช่น โรงงานผลิตน้ำอัดลม โรงงานผลิตสายไฟ ร้านตัดเย็บเสื้อผ้า โรงเรียนระดับมัธยมศึกษา โรงพยาบาลสัตว์ การซ่อมรถแท็กซี่/บริการซ่อมรถส่วนตัว บริษัทรับทำบัญชี/ร้านขายปลีกอุปกรณ์ก่อสร้าง การไฟฟ้าฝ่ายผลิต การปลูกข้าว ร้านขายก๋วยเตี๋ยว รถเข็นขายข้าวแกง	สถานภาพ การทำงาน ".....(ชื่อ)..... ทำงานในฐานะอะไร" บันทึก นายจ้าง..... 1 ผู้ประกอบธุรกิจส่วนตัว โดยไม่มีลูกจ้าง..... 2 ผู้ช่วยธุรกิจในครัวเรือน โดยไม่ได้รับค่าจ้าง... 3 ลูกจ้างรัฐบาล..... 4 ลูกจ้างรัฐวิสาหกิจ..... 5 ลูกจ้างเอกชน..... 6 สมาชิกของ การรวมกลุ่ม..... 7	"ปัจจุบัน สถานที่ทำงานของ(ชื่อ).....อยู่ที่ไหน" บันทึก ถ้าทำงาน • ในประเทศไทย ให้บันทึก ชื่อจังหวัดที่ทำงาน • ต่างประเทศ ให้บันทึก รหัส "78" - ถ้าปัจจุบันไม่ทำงาน ให้บันทึก รหัส "98" (พนักงานแฉงนับ เป็นผู้บันทึก)	ถ้าเกิด • ในประเทศไทย ให้บันทึก ชื่อจังหวัดที่เกิด • ต่างประเทศ ให้บันทึก ชื่อประเทศที่เกิด (พนักงานแฉงนับเป็นผู้บันทึก)	จังหวัด	ประเทศ
F19		F20	F21	F22		F23	
[][][][][]		[][][][][]	[]	[][] [][]		[][][] [][][]	
[][][][][]		[][][][][]	[]	[][] [][]		[][][] [][][]	
[][][][][]		[][][][][]	[]	[][] [][]		[][][] [][][]	
[][][][][]		[][][][][]	[]	[][] [][]		[][][] [][][]	
[][][][][]		[][][][][]	[]	[][] [][]		[][][] [][][]	
[][][][][]		[][][][][]	[]	[][] [][]		[][][] [][][]	
[][][][][]		[][][][][]	[]	[][] [][]		[][][] [][][]	
[][][][][]		[][][][][]	[]	[][] [][]		[][][] [][][]	
68		72	76	77		79 81	



ตอนที่ 2 ลักษณะทางประชากร (ต่อ)

ถามทุกคน							
ระยะเวลา การอยู่อาศัย ในเทศบาล/อบต.นี้ ".....(ชื่อ)..... อยู่ในเทศบาล/อบต.นี้ ติดต่อกันมากี่ปีแล้ว"	ลักษณะการย้ายถิ่น			ถามเฉพาะ ผู้ย้ายถิ่น ภายใน ประเทศไทย	เหตุผล ในการย้ายถิ่น	ความพิการ ที่เห็นเด่นชัด ".....(ชื่อ)..... มีลักษณะความพิการ ดังต่อไปนี้หรือไม่"	ผู้ให้ข้อมูล
	ถามเฉพาะผู้ที่บันทึกรหัส "0 - 5" ใน F24						
	สถานที่อยู่สุดท้ายก่อนย้ายมาอยู่เทศบาล/อบต.นี้ ".....(ชื่อ).....อยู่ที่ไหนก่อนย้ายมาอยู่เทศบาล/อบต.นี้" (ตอบได้เพียง 1 คำตอบ)			ย้ายมาจาก ".....(ชื่อ)..... เทศบาล/อบต."	ย้ายถิ่น ".....(ชื่อ)..... เพราะสาเหตุใด"		
	ถ้าย้าย ภายในจังหวัด	ถ้าย้าย มาจากจังหวัดอื่น	ถ้าย้าย มาจากต่างประเทศ				
บันทึกรหัส	ภายในอำเภอเดิม	ให้บันทึก ชื่อจังหวัด	ให้บันทึก ชื่อประเทศ	บันทึกรหัส	บันทึกรหัส	ไม่มี..... 0	บันทึกรหัส
ไม่ถึง 1 ปี..... 0	ให้บันทึก ชื่ออำเภอเดิม		(ข้ามไปถาม F27)	เทศบาล..... 1	ทางนทก..... 1	มี..... 1	เจ้าตัวตนเอง..... 1
1 ปี..... 1				อบต. 2	หน้าที่การงาน..... 2	ตามอดทั้ง 2 ข้าง..... 1	คนอื่นตอบ..... 2
2 ปี..... 2	ย้ายต่างอำเภอ				เพื่อการศึกษา..... 3	เพื่อการศึกษา..... 3	คนในครัวเรือน..... 2
3 ปี..... 3	ให้บันทึก ชื่ออำเภอสุดท้าย ก่อนย้ายมา				ติดตามบุคคล ในครัวเรือน..... 4	แขนขาขาด ตั้งแต่ข้อมือ/ ข้อเท้าขึ้นมอย่างน้อย 1 ข้าง/อัมพาต..... 3	คนนอกครัวเรือน... 3
4 ปี..... 4					กลับภูมิลำเนา..... 5	มีอาการทางจิต/ไวอาวาย/ ย้ายที่อยู่อาศัย..... 6	
ไม่ทราบเวลา แต่น้อยกว่า 5 ปี..... 5					ย้ายเข้าครัวเรือน สถาบัน..... 7	ออทิสติก..... 5	
อยู่ตั้งแต่ 5 ปีขึ้นไป หรืออยู่ที่นั่นตั้งแต่เกิด... 6					อื่น ๆ..... 8	พัฒนาการทางสมองช้า/ ปัญญาอ่อน..... 6	
(ถ้าบันทึกรหัส 6 ข้ามไปถาม F28)						พิการมากกว่า 1 ลักษณะ จากรหัส 1 - 6..... 7	
F24	F25			F26	F27	F28	F29

<input type="checkbox"/>	<input type="checkbox"/>	<input type="checkbox"/>	<input type="checkbox"/>	<input type="checkbox"/>	<input type="checkbox"/>	<input type="checkbox"/>	<input type="checkbox"/>
<input type="checkbox"/>	<input type="checkbox"/>	<input type="checkbox"/>	<input type="checkbox"/>	<input type="checkbox"/>	<input type="checkbox"/>	<input type="checkbox"/>	<input type="checkbox"/>
<input type="checkbox"/>	<input type="checkbox"/>	<input type="checkbox"/>	<input type="checkbox"/>	<input type="checkbox"/>	<input type="checkbox"/>	<input type="checkbox"/>	<input type="checkbox"/>
<input type="checkbox"/>	<input type="checkbox"/>	<input type="checkbox"/>	<input type="checkbox"/>	<input type="checkbox"/>	<input type="checkbox"/>	<input type="checkbox"/>	<input type="checkbox"/>
<input type="checkbox"/>	<input type="checkbox"/>	<input type="checkbox"/>	<input type="checkbox"/>	<input type="checkbox"/>	<input type="checkbox"/>	<input type="checkbox"/>	<input type="checkbox"/>
<input type="checkbox"/>	<input type="checkbox"/>	<input type="checkbox"/>	<input type="checkbox"/>	<input type="checkbox"/>	<input type="checkbox"/>	<input type="checkbox"/>	<input type="checkbox"/>
<input type="checkbox"/>	<input type="checkbox"/>	<input type="checkbox"/>	<input type="checkbox"/>	<input type="checkbox"/>	<input type="checkbox"/>	<input type="checkbox"/>	<input type="checkbox"/>
84	85	87	89	92	93	94	95



0 0 0 7

ตอนที่ 3 ลักษณะการอยู่อาศัยของครัวเรือนส่วนบุคคล

ให้บันทึกรหัสลงใน

H1. "ประเภทที่อยู่อาศัยของครัวเรือนนี้"

(ถ้ามีหลายประเภท ให้บันทึกตามที่หัวหน้าครัวเรือนอยู่)

บ้านเดี่ยว.....	1	<input type="text"/>	HI
ทาวน์เฮ้าส์/บ้านแฝด/ทาวน์โฮม.....	2	96	
คอนโดมิเนียม/แมนชั่น.....	3		
แฟลต/อพาร์ทเมนท์/หอพัก.....	4		
ตึกแถว/ห้องแถว/เรือนแถว.....	5		
ห้องภายในบ้าน.....	6	} (ข้ามไปข้อ H3)	
ห้องภายในสำนักงาน.....	7		
เรือ/แพ/รถ.....	8		
อื่น ๆ (ระบุ).....	0		

H2. "ลักษณะของที่อยู่อาศัย" (ถามเฉพาะ HI บันทึกรหัส 1-5)

ตึก.....	1	<input type="text"/>	H2
ไม้.....	2	97	
ครึ่งตึกครึ่งไม้.....	3		
ใช้วัสดุไม่ถาวรในท้องถิ่น เช่น ไม้ไผ่ ไบจาก.....	4		
ใช้วัสดุใช้แล้ว/วัสดุเหลือใช้ เช่น หีบ ลัง.....	5		
อื่น ๆ (ระบุ).....	6		

H3. "ลักษณะการครอบครอง ที่อยู่อาศัย ของคนในครัวเรือน" (ไม่รวมที่ดิน)

เป็นเจ้าของ			
- มี ภาระการผ่อนชำระ.....	1	<input type="text"/>	H3
- ไม่มี ภาระการผ่อนชำระ.....	2	98	
เช่าซื้อ.....	3		
เช่า.....	4	} (ข้ามไปข้อ H5)	
อยู่โดยไม่เสียค่าเช่าเพราะ			
- เป็นส่วนหนึ่งของค่าง้าง.....	5		
- ให้อยู่เปล่า.....	6		
อื่น ๆ (ระบุ).....	7		

H4. "ลักษณะการครอบครอง ที่ดิน ที่เป็นที่ตั้งของที่อยู่อาศัย"

(ถามเฉพาะ H3 บันทึกรหัส 1 - 3)

เป็นเจ้าของ.....	1	<input type="text"/>	H4
เช่าซื้อที่ดิน.....	2	99	
เช่า.....	3		
ไม่เสียค่าเช่าที่ดิน.....	4		
อื่น ๆ (ระบุ).....	5		

H5. "ครัวเรือนนี้มีห้องนอนและห้องอื่น ๆ ที่ใช้ นอกที่ห้อง" (บันทึก "จำนวน" ซิตขวา)

(ถ้า ไม่มี บันทึก "0" ซิตขวา)

ห้องนอน.....	<input type="text"/>	<input type="text"/>	H5A
	100		
ห้องอื่น ๆ ที่ใช้ นอก.....	<input type="text"/>	<input type="text"/>	H5B
	102		

H6. "ครัวเรือนนี้ส่วนใหญ่ใช้แสงสว่างชนิดใด"

ไฟฟ้า		<input type="text"/>	H6
- การไฟฟ้า.....	1	104	
- พลังงานแสงอาทิตย์ (โซลาเซลล์).....	2		
- บ้านถาวร.....	3		
อื่น ๆ (ระบุ).....	4		

H7. "ครัวเรือนนี้ส่วนใหญ่ใช้เชื้อเพลิงชนิดใดประกอบอาหาร"

ก๊าซ.....	1	<input type="text"/>	H7
ถ่าน/ฟืน/เศษไม้.....	2	105	
ไฟฟ้า.....	3		
น้ำมันก๊าด/อื่น ๆ (ระบุ).....	4		
ไม่มีการหุงต้ม.....	5		

H8. "ครัวเรือนนี้ส่วนใหญ่ใช้ส้วมประเภทใด"

ส้วมแบบนั่งห้อยเท้า.....	1	<input type="text"/>	H8
ส้วมแบบนั่งยอง.....	2	106	
ส้วมแบบนั่งห้อยเท้า และส้วมแบบนั่งยอง.....	3		
ส้วมหลุม/ส้วมถัง/ส้วมถ้ำยลงแม่น้ำ ลำคลอง.....	4		
ไม่มีส้วม.....	5		

H9. "ครัวเรือนนี้ส่วนใหญ่ใช้ น้ำดื่ม และน้ำใช้ จากแหล่งใด"

(บันทึกรหัสประเภท น้ำดื่ม ใน H9A และ รหัสประเภท น้ำใช้ ใน H9B)

น้ำประปา.....	1	น้ำดื่ม	
น้ำประปาผ่านการบำบัด (ต้ม/กรอง).....	2	<input type="text"/>	H9A
น้ำบาดาล.....	3	107	
น้ำบ่อ.....	4	น้ำใช้	
น้ำจากแม่น้ำ/ลำธาร/คลอง/น้ำตก/ภูเขา.....	5	<input type="text"/>	H9B
น้ำฝน.....	6	108	
น้ำดื่มบรรจุขวด/ตู้ น้ำดื่มหยอดเหรียญ.....	7		
อื่น ๆ (ระบุ).....	8		

ตอนที่ 3 ลักษณะการอยู่อาศัยของครัวเรือนส่วนบุคคล (ต่อ)

 ให้บันทึกรหัสลงใน
HIO. "ณ วันที่ 1 ก.ค. 2553 ครัวเรือนเป็นเจ้าของเครื่องใช้เหล่านี้หรือไม่"

ถ้า "เป็นเจ้าของ" บันทึกรหัส "1"

"ไม่เป็นเจ้าของ" บันทึกรหัส "0"

โทรทัศน์.....	<input type="checkbox"/>	HIOA	เครื่องซักผ้า.....	<input type="checkbox"/>	HIOG
เครื่องเล่น VCD/DVD.....	<input type="checkbox"/>	HIOB	เครื่องปรับอากาศ.....	<input type="checkbox"/>	HIOH
โทรศัพท์มือถือ.....	<input type="checkbox"/>	HIOC	รถยนต์ส่วนบุคคล/รถจักรยานยนต์.....	<input type="checkbox"/>	HIOI
คอมพิวเตอร์.....	<input type="checkbox"/>	HIOD	รถจักรยานยนต์.....	<input type="checkbox"/>	HIOJ
ตู้เย็น/ตู้แช่.....	<input type="checkbox"/>	HIOE	รถแทรกเตอร์ 4 ล้อ.....	<input type="checkbox"/>	HIOK
ไมโครเวฟ/เตาอบ.....	<input type="checkbox"/>	HIOF	รถไถ 2 ล้อ (รถไถเดินตาม).....	<input type="checkbox"/>	HIOL

109 - 114

115 - 120

HIH. "ณ วันที่ 1 ก.ค. 2553 ในครัวเรือนมีอุปกรณ์/การใช้เทคโนโลยี เหล่านี้หรือไม่"

ถ้า "มี" บันทึกรหัส "1"

"ไม่มี" บันทึกรหัส "0"

เคเบิลทีวี.....	<input type="checkbox"/>	HIHA
	121	
จานดาวเทียม.....	<input type="checkbox"/>	HIHB
	122	
อินเทอร์เน็ต.....	<input type="checkbox"/>	HIHC
	123	

Part 2 Population questions

Ask everyone							
Ordered number	Names and surname	Relationship to household head	Sex	Age	Month and year of birth		Religion
(May/may not have name in house registration)	Record military rank, title, name and surname In the following order:	"What relationship with household head is [name]?" Record code Member of private household Head..... 1 Spouse..... 2 Children (Including adopted and foster) - Unmarried..... 3 - Married..... 4 Child-in-law..... 5 Grandchildren..... 6 Parents, grandparents and other relatives..... 7 Non-relative/servants/workers... 8 Member of group of people household Workers..... 8 Monk..... 9 Others..... 0	Record code Male..... 1 Female..... 2	Record age at the last birthday before 1-July-10 If aged less than 1 year, record "0", align right	- Record code of month and year of birth e.g. If born on June, 2525 B.E. Record month "6" year (B.E.) "525" (Record the last 3 digits) - If unknown month/year of birth "Leave it blank"		"What religion is [name]?" Record code Buddhism..... 1 Islam..... 2 Christianity.... 3 Hinduism..... 4 Confucianism... 5 Sikhism..... 6 Others..... 7 No religion..... 8
F1	F2	F3	F4	F5	F6	F7	F8

□ □ □ □			□	□ □ □ □	□ □	2 □ □ □ □	□
□ □ □ □			□	□ □ □ □	□ □	2 □ □ □ □	□
□ □ □ □			□	□ □ □ □	□ □	2 □ □ □ □	□
□ □ □ □			□	□ □ □ □	□ □	2 □ □ □ □	□
□ □ □ □			□	□ □ □ □	□ □	2 □ □ □ □	□
□ □ □ □			□	□ □ □ □	□ □	2 □ □ □ □	□

Ask everyone		Ask people aged 3 years or over				
Nationality	Name in household registration	Education (As of 1-July-10)				
"What nationality is [name]?"	"Does [name] have his/her name in this household registration?"	Level	Record code	Level	Record code	Ask people who are currently studying in F11
		Not study/never attained/never completed..... 0 Study/graduated in - Preschool..... 1 - Primary school..... 2 - Lower secondary school..... 3 - Upper secondary school..... 4 - Vocational certificate..... 5 - Certificate, higher than upper secondary school 6 - Diploma..... 7 - High vocational certificate..... 8 - Bachelor..... 9 - Certificate, higher than bachelor..... 10 - Master..... 11 - Certificate, higher than master..... 12 - Ph.D..... 13 - Certificate, higher than Ph.D./medical specialist..... 14 - Non-formal education (Kor-Sor-Nor) 15 - International school education..... 16	Have in this household..... 1 Have in other place - This province..... 2 - Other province..... 3 Do not have in Thailand but in other country..... 4 Not at all..... 5	- Buddhist education - Dharma branch..... 17 - Pali branch..... 18 - Islamic school..... 19 - Others (e.g. short vocational course)..... 20	How to record Level of educational enrollment (F11), level of highest educational attainment (F12) - If currently enrolling/ever studied/already completed Record Level = code 1 - 20 Year = year/grade/level of non-formal education (If study in Dharma branch, record 1 st , 2 nd , 3 rd year) - If currently enrolling/ever studied/already completed, but unknown level/year Record level/year = 98 - If not study/never attained/never completed Record level and year = 0, align right	
		Educational enrollment "Is [name] currently studying?"		Highest educational attainment What is the highest level of education attained by [name]?		
		Level	Year/grade/level of non-formal education	Level	Year/grade/level of non-formal education	
F9	F10	F11		F12		F13

<input type="text"/>	<input type="text"/>	<input type="text"/>	<input type="text"/>	<input type="text"/>	<input type="text"/>	<input type="text"/>
<input type="text"/>	<input type="text"/>	<input type="text"/>	<input type="text"/>	<input type="text"/>	<input type="text"/>	<input type="text"/>
<input type="text"/>	<input type="text"/>	<input type="text"/>	<input type="text"/>	<input type="text"/>	<input type="text"/>	<input type="text"/>
<input type="text"/>	<input type="text"/>	<input type="text"/>	<input type="text"/>	<input type="text"/>	<input type="text"/>	<input type="text"/>
<input type="text"/>	<input type="text"/>	<input type="text"/>	<input type="text"/>	<input type="text"/>	<input type="text"/>	<input type="text"/>
<input type="text"/>	<input type="text"/>	<input type="text"/>	<input type="text"/>	<input type="text"/>	<input type="text"/>	<input type="text"/>
<input type="text"/>	<input type="text"/>	<input type="text"/>	<input type="text"/>	<input type="text"/>	<input type="text"/>	<input type="text"/>



Part 2 Population questions (continued)

Ask people aged 10 years or over		Ask people aged 13 years or over				
Literacy		Ask female only			Marital status <i>(As of 1-July-10)</i>	
"Can [name] read and write in Thai and/or other languages?"		"Does [name] have biological children?"	"How many biological children has [name] given birth to? <i>(Including still alive and deceased as of 1-July-10)</i>			
Thai	Other languages		Record code	Still alive children	Deceased children	Record code
Record code		Yes..... 1			Single..... 1	
Able..... 1	- Able, specify the language	(Continued)			Married or consensual union..... 2	
Unable..... 0	• If more than 1 language, specify the most fluent language	No..... 0			Widowed..... 3	
	- Unable	(Skip to F18)			Divorced..... 4	
	Record code "0", align right				Separated..... 5	
					Ever married but unknown current status..... 6	
			← If none, record "0", align right →			
			Living in this house	Living elsewhere		
	F14	F15	F16		F17	F18

<input type="text"/>	<input type="text"/>	<input type="text"/>	<input type="text"/>	<input type="text"/>	<input type="text"/>	<input type="text"/>
<input type="text"/>	<input type="text"/>	<input type="text"/>	<input type="text"/>	<input type="text"/>	<input type="text"/>	<input type="text"/>
<input type="text"/>	<input type="text"/>	<input type="text"/>	<input type="text"/>	<input type="text"/>	<input type="text"/>	<input type="text"/>
<input type="text"/>	<input type="text"/>	<input type="text"/>	<input type="text"/>	<input type="text"/>	<input type="text"/>	<input type="text"/>
<input type="text"/>	<input type="text"/>	<input type="text"/>	<input type="text"/>	<input type="text"/>	<input type="text"/>	<input type="text"/>
<input type="text"/>	<input type="text"/>	<input type="text"/>	<input type="text"/>	<input type="text"/>	<input type="text"/>	<input type="text"/>
57	58	60	61	63	65	67

Part 2 Population questions (continued)					
Ask people aged 15 years or over				Ask everyone	
Main occupation in the previous year (1-July-09 to 30-June-10) "During the past year, what occupation did [name] spend the most time?" - If not work, Record "Did not work" (Skip to F23) - If work, Record "responsibility..... and position (if possible)" (If more than one, Record the most time spent) e.g. Controlling warehouse system (Manager) Packing electrical wire into box Owner of tailor's shop/tailor Teacher in primary school Veterinarian Taxi driver/chauffeur Recording an account Electrical engineer Cultivating rice for sell Employed as dish cleaner Selling rice and curry (Record code at office)	Ask only those who record occupation in F19			Place of birth	
	Type of industry or activity of work place "What type of activity was [name]'s work place?" Record Type of industry/characteristics of work in details e.g. Soft drink product company Electrical wire factory Tailor's shop Secondary school Veterinary hospital Taxi service/private car driver service Dealer shop for construction equipments The Electricity Generating Authority Growing rice for sale Noodles' shop Rice and curry pushcart (Record code at office)	Work status "What was [name]'s work status?" Record code Employer..... 1 Own account worker without employee..... 2 Unpaid family worker..... 3 Government employee..... 4 State-owned enterprise employee..... 5 Private employee..... 6 Member of cooperative..... 7 (Record code by enumerator)	"At present, where is [name]'s work place?" - If the work place is in • Thailand Record province of work place • Overseas country Record code "78" - If not work Record code "98" (Record code by enumerator)	"What province/country was [name] born?" If born in • Thailand Record province of birth • Overseas country Record country of birth (Record code by enumerator)	
F19	F20	F21	F22	Province	Country

<input type="text"/>	<input type="text"/>	<input type="text"/>	<input type="text"/>	<input type="text"/>	<input type="text"/>
<input type="text"/>	<input type="text"/>	<input type="text"/>	<input type="text"/>	<input type="text"/>	<input type="text"/>
<input type="text"/>	<input type="text"/>	<input type="text"/>	<input type="text"/>	<input type="text"/>	<input type="text"/>
<input type="text"/>	<input type="text"/>	<input type="text"/>	<input type="text"/>	<input type="text"/>	<input type="text"/>
<input type="text"/>	<input type="text"/>	<input type="text"/>	<input type="text"/>	<input type="text"/>	<input type="text"/>
<input type="text"/>	<input type="text"/>	<input type="text"/>	<input type="text"/>	<input type="text"/>	<input type="text"/>
<input type="text"/>	<input type="text"/>	<input type="text"/>	<input type="text"/>	<input type="text"/>	<input type="text"/>
<input type="text"/>	<input type="text"/>	<input type="text"/>	<input type="text"/>	<input type="text"/>	<input type="text"/>



Part 2 Population questions (continued)

Ask everyone

Duration in current municipality/local administration "How many years has [name] lived continuously in this municipality/Tambon Administrative Organization?" Record code Less than 1 year..... 0 1 year..... 1 2 years..... 2 3 years..... 3 4 years..... 4 Unknown accurate time but less than 5 yrs... 5 5 years or more/ since born..... 6 <i>(If code 6, skip to F28)</i>	Details of migration				Visible disabilities "Does [name] have difficulty in the following?" Record code No..... 0 Yes - Blindness in both eyes..... 1 - Unable to talk/communicate/ understand..... 2 - Lost arm or leg above wrist or ankle at least 1 side/ paralysis..... 3 - Psychiatric disorder/noisiness/ aggression/dumbness..... 4 - Autistic..... 5 - Delay in brain development/ mental retardation..... 6 - More than 1 disability as code 1 - 6..... 7	Respondent Record code Self..... 1 Household member..... 2 Person outside household... 3	
	Ask people who answer "0 - 5" in F24			Ask people who moved within Thailand			Reason for migration "Why did [name] migrate?" Record code Seek work..... 1 Job assignment..... 2 Education..... 3 Follow family..... 4 Return home..... 5 Change residence..... 6 Move to institutional household..... 7 Others..... 8
	Previous residence "What place did [name] live in before moving to this municipality/Tambon Administrative Organization?" <i>(Only 1 answer)</i>						
	Moved within this province	Move from other province	Move from overseas country	"Did [name] move from Municipal or TAO.?" Municipality... 1 TAO. 2			
Record	Record	Record	Record code	Record code	Record code		
Name of district	Name of province	Name of country <i>(Skip to F27)</i>					
District	Province	Country					
F24	F25			F26	F27	F28	F29

<input type="text"/>	<input type="text"/>	<input type="text"/>	<input type="text"/>	<input type="text"/>	<input type="text"/>	<input type="text"/>	<input type="text"/>
<input type="text"/>	<input type="text"/>	<input type="text"/>	<input type="text"/>	<input type="text"/>	<input type="text"/>	<input type="text"/>	<input type="text"/>
<input type="text"/>	<input type="text"/>	<input type="text"/>	<input type="text"/>	<input type="text"/>	<input type="text"/>	<input type="text"/>	<input type="text"/>
<input type="text"/>	<input type="text"/>	<input type="text"/>	<input type="text"/>	<input type="text"/>	<input type="text"/>	<input type="text"/>	<input type="text"/>
<input type="text"/>	<input type="text"/>	<input type="text"/>	<input type="text"/>	<input type="text"/>	<input type="text"/>	<input type="text"/>	<input type="text"/>
<input type="text"/>	<input type="text"/>	<input type="text"/>	<input type="text"/>	<input type="text"/>	<input type="text"/>	<input type="text"/>	<input type="text"/>
<input type="text"/>	<input type="text"/>	<input type="text"/>	<input type="text"/>	<input type="text"/>	<input type="text"/>	<input type="text"/>	<input type="text"/>
84	85	87	89	92	93	94	95

Part 3 Housing characteristics (private household only)

 Record code in
H1. "Type of dwelling"

 (If **more than 1**, record where household head lives)

Detached house.....	1	<input type="checkbox"/>	H1
Town house/twin house/town home.....	2	96	
Condominium/mansion.....	3		
Flat/apartment/hostel.....	4		
Shop house/row house/row room.....	5		
Room in house.....	6	}	(Skip to H3)
Room in office.....	7		
Vehicle (boat,raft,car).....	8		
Others (specify).....	0		

H2. "Construction materials" (Ask only if code in H1 is 1-5)

Cement or brick.....	1	<input type="checkbox"/>	H2
Wood.....	2	97	
Cement/brick and wood.....	3		
Non-permanent materials in local area, e.g. bamboo, thatch.....	4		
Reused materials, e.g. boxes, crates.....	5		
Others (specify).....	6		

H3. "Tenure of dwelling" (Excluding land)

Owned			
- With a loan.....	1	<input type="checkbox"/>	H3
- Outright.....	2	98	
Hire purchase.....	3		
Rent.....	4	}	(Skip to H5)
Living rent free			
- Employer-provided.....	5		
- Other rent free.....	6		
Others (specify).....	7		

H4. "Tenure of residential land" (Ask only if code in H3 is 1-3)

Owner.....	1	<input type="checkbox"/>	H4
Hire purchase.....	2	99	
Rent.....	3		
Rent-free.....	4		
Others (specify).....	5		

H5. "Number of rooms used for sleeping in this dwelling"

 (Record "**amount**", align right) (If **no**, record "**0**", align right)

Number of bedroom.....	<input type="text"/>	<input type="text"/>	H5A
	100		
Number of other rooms used for sleeping.....	<input type="text"/>	<input type="text"/>	H5B
	102		

H6. "Source of lighting used in this household"

Electricity		<input type="checkbox"/>	H6
- Electricity authority.....	1	104	
- Solarcell.....	2		
- Generator.....	3		
Others (specify).....	4		

H7. "Type of fuel used for cooking in this household"

Gas.....	1	<input type="checkbox"/>	H7
Charcoal/wood.....	2	105	
Electricity.....	3		
Kerosene/others (specify).....	4		
No cooking.....	5		

H8. "Type of toilet used in this household"

Sitting toilet.....	1	<input type="checkbox"/>	H8
Squat toilet.....	2	106	
Sitting and squat toilet.....	3		
Pit toilet/defecate into river or canal.....	4		
No toilet.....	5		

H9. "Main source of water for this household"

 (Record main source of **drinking water** in **H9A** and
 record main source of **water for general use** in **H9B**)

Tap water.....	1	Drinking	
Purified tap water (boiled or filtered).....	2	<input type="checkbox"/>	H9A
Groundwater.....	3	107	
Well.....	4	General use	
Water from river/canal/waterfall/mountain.....	5	<input type="checkbox"/>	H9B
Rain water.....	6	108	
Bottled water/water vending machine.....	7		
Others (specify).....	8		

Part 3 Housing characteristics (private household only) (continued)

 Record code in
H10. "List of assets owned by household members as of 1-July-10"

 If it **"has been owned"**, record **"1"**
"has not been owned", record **"0"**

 Television set..... **H10A**

 Washing machine..... **H10G**

 VCD/DVD player..... **H10B**

 Air conditioner..... **H10H**

 Mobile telephone..... **H10C**

 Private car/pickup truck/van..... **H10I**

 Computer..... **H10D**

 Motorbike..... **H10J**

 Fridge/freezer..... **H10E**

 Tractor, 4 wheels..... **H10K**

 Microwave/cooking oven..... **H10F**

 Tractor, 2 wheels (*walking tractor*) **H10L**

109 - 114

115 - 120

H11. "List of devices/technologies presented in this household as of 1-July-10"

 If it **"has been presented"**, record **"1"**
"has not been presented", record **"0"**

 Cable TV..... **H11A**
121

 Satellite dish..... **H11B**
122

 Internet..... **H11C**
123

นิยามศัพท์ทางประชากรและสูตรการคำนวณต่างๆ

1) อัตราส่วนเพศ (Sex ratio) หมายถึง อัตราส่วนของผู้ชายต่อผู้หญิงในประชากรกลุ่มหนึ่งปกติจะแสดงจำนวนผู้ชายต่อผู้หญิง 100 คน

การคำนวณ :

$$\text{อัตราส่วนเพศ} = \frac{\text{จำนวนประชากรชาย}}{\text{จำนวนประชากรหญิง}} \times 100$$

2) อัตราการเพิ่มของประชากร (Growth rate) หมายถึง อัตราซึ่งประชากรเพิ่มขึ้น (หรือลดลง) ในปีหนึ่งอันเป็นผลจากการเพิ่มตามธรรมชาติและการย้ายถิ่นสุทธิ แสดงในรูปร้อยละของประชากรที่ใช้เป็นฐาน

การคำนวณ :

$$\begin{aligned} \text{อัตราเพิ่มของประชากร (r)} &= [\text{Ln}(P_n/P_o)]/t \times 100 \\ P_n &= \text{จำนวนประชากรปี n} \\ P_o &= \text{จำนวนประชากรปีฐาน} \\ t &= \text{ระยะห่างระหว่างปีฐาน ถึง ปี n (ปี)} \\ \text{Ln} &= \log_e \end{aligned}$$

3) อัตราส่วนการเป็นภาระ (อัตราส่วนพึ่งพิงทางอายุ : Age dependency ratio) หมายถึง อัตราส่วนของประชากรที่อยู่ในกลุ่มอายุนอกวัยแรงงานต่อประชากรในวัยแรงงาน โดยมีข้อสมมุติว่าประชากรในกลุ่มอายุนอกวัยแรงงานที่ต้องพึ่งพิงทางเศรษฐกิจ ได้แก่ กลุ่มประชากรวัยเด็ก (อายุต่ำกว่า 15 ปี) และกลุ่มประชากรสูงอายุ (อายุ 60 หรือ 65 ปีขึ้นไป) ส่วนประชากรที่เป็นที่พึ่งพิงทางเศรษฐกิจของประชากรกลุ่มอื่นคือ ประชากรวัยแรงงาน (อายุ 15-59 หรือ 15-64 ปี) อัตราส่วนการเป็นภาระแสดงอัตราส่วนต่อประชากร 100 คน

การคำนวณ :

$$\text{อัตราส่วนการเป็นภาระ} = \frac{\text{จำนวนประชากรที่มีอายุ 0-14 ปี และอายุ 60 ปีขึ้นไป}}{\text{จำนวนประชากรที่มีอายุระหว่าง 15-59 ปี}} \times 100$$

$$\text{อัตราส่วนการเป็นภาระในวัยเด็ก} = \frac{\text{จำนวนประชากรที่มีอายุ 0-14 ปี}}{\text{จำนวนประชากรที่มีอายุระหว่าง 15-59 ปี}} \times 100$$

$$\text{อัตราส่วนการเป็นภาระในวัยชรา} = \frac{\text{จำนวนประชากรที่มีอายุ 60 ปีขึ้นไป}}{\text{จำนวนประชากรที่มีอายุระหว่าง 15-59 ปี}} \times 100$$

4) **อายุมัธยฐาน (Median Age)** หมายถึง อายุตรงกลางซึ่งแบ่งประชากรออกเป็นสองส่วนจำนวนเท่า ๆ กัน โดยประชากรส่วนหนึ่งมีอายุน้อยกว่า และอีกส่วนหนึ่งมีอายุมากกว่าอายุตรงกลางนี้

การคำนวณ :

$$\begin{aligned} \text{อายุมัธยฐาน} &= L + [5 * \{(N/2) - F(i-1)\}] / f(i) \\ f(i) &= \text{จำนวนประชากรกลุ่มอายุที่ } i \text{ ที่ Median ตกอยู่} \\ F(i-1) &= \text{จำนวนประชากรสะสมกลุ่มอายุที่ } i-1 \text{ ที่ Median ตกอยู่} \\ L &= \text{ช่วงแรกของกลุ่มอายุที่ Median ตกอยู่ แล้วลบด้วย } (0.5) \\ N &= \text{จำนวนประชากรสะสม} \end{aligned}$$

อายุมัธยฐานต่ำกว่า 20 ปี ถือว่าเป็น “ประชากรวัยเยาว์” (Young population)

อายุมัธยฐานระหว่าง 20-29 ปี ถือว่าเป็น “ประชากรวัยกลาง” (Median aged population)

อายุมัธยฐาน 30 ปีขึ้นไป ถือว่าเป็น “ประชากรสูงอายุ” (Aged population)

5) **ความหนาแน่นของประชากร (Population density)** หมายถึง ประชากรต่อหน่วยของพื้นที่ (จำนวนบุคคลต่อตารางกิโลเมตร หรือจำนวนบุคคลต่อพื้นที่ที่ใช้การได้หนึ่งตารางกิโลเมตร)

การคำนวณ :

$$\text{ความหนาแน่นของประชากร} = \frac{\text{จำนวนประชากรรวม}}{\text{พื้นที่ทั้งหมด (ตารางกิโลเมตร)}}$$

6) **อายุเฉลี่ยเมื่อแรกสมรส (Average Age at first marriage) (Single Mean Age at first marriage (SMAM))** หมายถึง อายุเฉลี่ยของประชากรเมื่อเปลี่ยนสถานภาพจากโสดเป็นสมรส อายุเฉลี่ยเมื่อแรกสมรสเป็นดัชนีที่แสดงว่าประชากรส่วนใหญ่อยู่เป็นโสดจนถึงอายุเท่าไร

การคำนวณ :

$$\begin{aligned} \text{อายุเฉลี่ยเมื่อแรกสมรส} &= (1,500 + 5A - 50B) / (100 - B) \\ A &= \text{ผลรวม \% โสดของแต่ละหมวดอายุ 15-49 ปี} \\ B &= [\% \text{ โสดหมวดอายุ 45-49 ปี} + \% \text{ โสดอายุ (50-54 ปี)}] / 2 \end{aligned}$$

7) **บุตรเกิดรอด (Children ever born : CEB)** หมายถึง บุตรที่ตอนคลอดออกมาแล้วมีชีวิต แม้จะมีชีวิตอยู่เพียงขณะหนึ่งก็นับเป็นบุตรเกิดรอด โดยนับจำนวนบุตรทั้งหมดที่มารดาได้ให้กำเนิดตั้งแต่เริ่มเข้าสู่วัยเจริญพันธุ์จนถึงปัจจุบัน

การคำนวณ :

$$\begin{aligned} &\text{บุตรเกิดรอดเฉลี่ยต่อสตรีเคยสมรสอายุ 15-59 ปี} \\ &= \frac{\text{จำนวนบุตรเกิดรอดของสตรีเคยสมรสอายุ 15 - 49 ปี}}{\text{จำนวนสตรีเคยสมรสอายุ 15 - 49 ปี}} \times 1,000 \end{aligned}$$

8) **บุตรที่มีชีวิตอยู่ (Children still living : CHL)** หมายถึง บุตรเกิดรอดที่ปัจจุบันยังมีชีวิตอยู่

การคำนวณ :

$$\begin{aligned} &\text{บุตรที่มีชีวิตอยู่โดยเฉลี่ยต่อสตรีเคยสมรสอายุ 15-59 ปี} \\ &= \frac{\text{จำนวนบุตรที่มีชีวิตอยู่ในปัจจุบันของสตรีเคยสมรสอายุ 15 - 49 ปี}}{\text{จำนวนสตรีเคยสมรสอายุ 15 - 49 ปี}} \times 1,000 \end{aligned}$$

Population definitions and calculation formulas

1) **Sex ratio** means proportion of male per female in a group of population, normally will show number of males per 100 females.

Calculation :

$$\text{Sex ratio} = \frac{\text{Number of male}}{\text{Number of female}} \times 100$$

2) **Growth rate** means population rate which increases (or decreases) in a year resulting from natural increase and net migration, shown in percentage of population used as base

Calculation :

$$\begin{aligned} \text{Growth rate} \quad (r) &= [\text{Ln} (P_n/P_o)/t] \times 100 \\ P_n &= \text{Number of population in year } n \\ P_o &= \text{Number of population in the base year} \\ t &= \text{Period from the base year to year } n \text{ (year)} \\ \text{Ln} &= \log_e \end{aligned}$$

3) **Dependency ratio (age dependency ratio)** means ratio of population whose age group is outside working age per population in working age, by supposing that population outside working age who needs to financially depend on, such as group of population in young age (less than 15 years) and group of population in old age (60 years or 65 years and over). As for population who is financially depended on by other group of population is population in working age (15-59 years or 15-64 years). Age dependency ratio is shown per 100 population.

Calculation :

Total dependency ratio

$$= \frac{\text{Number of population aged 0-14 years and aged 60 years and over}}{\text{Number of population aged 15-59 years}} \times 100$$

Children age dependency ratio

$$= \frac{\text{Number of population aged 0-14 years}}{\text{Number of population aged 15-59 years}} \times 100$$

Old age dependency ratio

$$= \frac{\text{Number of population aged 60 years and over}}{\text{Number of population aged 15-59 years}} \times 100$$

4) **Median age** means age in the middle that divides the population into two equal halves, one part of population is younger and another part is older than median age.

Calculation :

$$\text{Median age} = L + [5 * \{(N/2) - F(i-1)\}] / f(i)$$

f(i) = Number of population in the age group that i is in median range

F(i-1) = Number of accumulated population in the age group that i - 1 is in Median range

L = First part of age group that is in median range minus with (0.5)

N = Number of accumulated population

Median age lower than 20 years old is considered to be “Young population”.

Median age between 20-29 years old is considered to be “Medium aged population”.

Median age of 30 years and over is considered to be “Aged population”.

5) **Population density** means population per area unit (number of people per 1 square kilometer or number of people per area of 1 square kilometer that can be used)

Calculation :

$$\text{Population density} = \frac{\text{Number of total population}}{\text{The whole area (sq.km.)}}$$

6) **Average age at first marriage/ Single mean age at first marriage (SMAM)** means average age of population when changing status from single to married. Average age at first marriage is an index showing that until what age most population stays single.

Calculation :

$$\text{SMAM} = (1,500 + 5A - 50B) / (100 - B)$$

A = Total % of being single of each age group of 15-49 years old.

B = [% of being single from the age group of 45-49 years + % of being single from the age group of 50-54 years old] / 2

7) **Children ever born : CEB** means children who were born and still alive even for a time, is considered as children ever born, by counting total number of children given birth by a mother when she has entered into reproductive age until present.

Calculation :

Average children ever born per ever married women aged 15-49 years.

$$= \frac{\text{Number of children ever born of female who used to be married aged 15-49 years}}{\text{Number of female who used to be married aged 15-49 years}} \times 1,000$$

8) **Children still living : CHL** means children ever born who is still alive at present.

Calculation :

Average children still living per ever married women aged 15-49 yrs.

$$= \frac{\text{Number of children still living of female who used to be married aged 15-49 years}}{\text{Number of female who used to be married aged 15-49 years}} \times 1,000$$

คณะผู้จัดทำ CD - ROM

หน่วยงานเจ้าของเรื่อง

กลุ่มสถิติประชากร
สำนักสถิติสังคม

โทร. 0 2143 1334 , 0 2142 1254

หน่วยงานผลิตและออกแบบ

กลุ่มบูรณาการข้อมูลสถิติ
สำนักสถิติพยากรณ์

โทร. 0 2141 7494

ตารางสถิติในรูปแบบ Format Excel

ตารางประชากร

ตารางสถิติในรูป Format Excel

ตารางประชากร

ตารางที่	1	ประชากร จำแนกตามเพศ ครั้วเรือนจำแนกตามประเภทของครั้วเรือน จังหวัด และเขตการปกครอง
ตารางที่	2	ประชากร จำแนกอายุรายปี เพศ และเขตการปกครอง
ตารางที่	3	ประชากร จำแนกตามกลุ่มอายุ เพศ และเขตการปกครอง
ตารางที่	4	ประชากร จำแนกตามศาสนา เพศ และเขตการปกครอง
ตารางที่	5	ประชากร จำแนกตามสัญชาติ เพศ และเขตการปกครอง
ตารางที่	6	ประชากร จำแนกตามการมีชื่อในทะเบียนบ้าน เพศ และเขตการปกครอง
ตารางที่	7	ประชากร จำแนกตามภาษาที่ใช้พูดในครั้วเรือน เพศ และเขตการปกครอง
ตารางที่	8	ประชากรอายุ 3 ปีขึ้นไป จำแนกตามระดับชั้นที่กำลังเรียน กลุ่มอายุ เพศ และเขตการปกครอง
ตารางที่	9	ประชากรอายุ 3 ปีขึ้นไป จำแนกตามระดับชั้นที่เรียนสำเร็จ กลุ่มอายุ เพศ และเขตการปกครอง
ตารางที่	10	ประชากรอายุ 10 ปีขึ้นไป จำแนกตามการอ่านออกเขียนได้ กลุ่มอายุ เพศ และเขตการปกครอง
ตารางที่	11	ประชากรอายุ 13 ปีขึ้นไป จำแนกตามสถานภาพสมรส กลุ่มอายุ เพศ และเขตการปกครอง
ตารางที่	12	หญิงเคยสมรสอายุ 13 ปีขึ้นไป จำแนกตามจำนวนบุตรเกิดรอด จำนวนบุตรเกิดรอดโดยเฉลี่ย กลุ่มอายุของหญิง และเขตการปกครอง
ตารางที่	13	หญิงเคยสมรสอายุ 13 ปีขึ้นไป จำแนกตามจำนวนบุตรที่มีชีวิตอยู่ จำนวนบุตรที่มีชีวิตอยู่โดยเฉลี่ย กลุ่มอายุของหญิง และเขตการปกครอง
ตารางที่	14	ประชากรจำแนกตามลักษณะความพิการ เพศ และเขตการปกครอง
ตารางที่	15	ประชากรอายุ 15 ปีขึ้นไปทำงานในรอบปี จำแนกตามหมวดอาชีพ กลุ่มอายุ เพศ และเขตการปกครอง
ตารางที่	16	ประชากรอายุ 15 ปีขึ้นไปทำงานในรอบปี จำแนกตามหมวดอุตสาหกรรม กลุ่มอายุ เพศ และเขตการปกครอง
ตารางที่	17	ประชากรอายุ 15 ปีขึ้นไปทำงานในรอบปี จำแนกตามสถานภาพการทำงาน กลุ่มอายุ เพศ และเขตการปกครอง
ตารางที่	18	ประชากร จำแนกตามสถานที่เกิด เพศ และเขตการปกครอง
ตารางที่	19	ประชากร จำแนกตามลักษณะการย้ายถิ่น เพศ และเขตการปกครอง
ตารางที่	20	ประชากรที่ย้ายถิ่นภายใน 5 ปี จำแนกตามสถานที่อยู่ก่อนย้าย กลุ่มอายุ และเพศ
ตารางที่	21	ประชากรที่ย้ายถิ่นภายใน 5 ปี จำแนกตามเหตุผลของการย้ายถิ่น เพศ และเขตการปกครอง
ตารางที่	22	ครั้วเรือนส่วนบุคคล จำแนกตามกลุ่มอายุของหัวหน้าครั้วเรือน เพศ และเขตการปกครอง

ตารางเคหะ

ตารางสถิติในรูปแบบ Format Excel

ตารางคะแนน

- ตารางที่ 1 คริวเรือส่วนบุคคล จำแนกตามประเภทของที่อยู่อาศัย การครอบครองที่อยู่อาศัย และเขตการปกครอง
- ตารางที่ 2 คริวเรือส่วนบุคคล จำแนกตามประเภทของที่อยู่อาศัย ลักษณะของที่อยู่อาศัย และเขตการปกครอง
- ตารางที่ 3 คริวเรือส่วนบุคคล จำแนกตามขนาดของครัวเรือน ประเภทของที่อยู่อาศัย และเขตการปกครอง
- ตารางที่ 4 คริวเรือส่วนบุคคล จำแนกตามการถือกรรมสิทธิ์ที่ดิน และเขตการปกครอง
- ตารางที่ 5 คริวเรือส่วนบุคคล จำแนกตามเชื้อเพลิงส่วนใหญ่ที่ใช้ในการประกอบอาหาร ประเภทของที่อยู่อาศัย และเขตการปกครอง
- ตารางที่ 6 คริวเรือส่วนบุคคล จำแนกตามลักษณะการใช้ส้วม ประเภทของที่อยู่อาศัย และเขตการปกครอง
- ตารางที่ 7 คริวเรือส่วนบุคคล จำแนกตามแหล่งที่มาของน้ำดื่ม และน้ำใช้ส่วนใหญ่ ประเภทของที่อยู่อาศัย และเขตการปกครอง
- ตารางที่ 8 คริวเรือส่วนบุคคล จำแนกตามการเป็นเจ้าของเครื่องใช้ การมีอุปกรณ์เทคโนโลยี และเขตการปกครอง