



ภาคตะวันออกเฉียงเหนือ
Northeastern Region

สำมะโนประชากรและเคหะ พ.ศ. 2553
The 2010 Population and Housing Census



สำนักงานสถิติแห่งชาติ
National Statistical Office



คำนำ

บทสรุปผู้บริหาร

ตัวชี้วัดที่สำคัญ พ.ศ. 2533 - 2553

แผนภูมิ พีรามิดประชากรภาคตะวันออกเฉียงเหนือ พ.ศ. 2523 2533 2543 2553

บทที่ 1 บทนำ

- * ความเป็นมา
- * วัตถุประสงค์
- * ประโยชน์ของข้อมูล
- * ดัชนีรวม
- * วันสำมะโน
- * ข้อมูลที่เก็บรวบรวม
- * วิธีการเก็บรวบรวมข้อมูล
- * บทนิยาม
- * ข้อสังเกตสำหรับผู้ใช้อข้อมูล

บทที่ 2 บทสรุป

ภาคประชากร

- * ลักษณะทางประชากร
- * ลักษณะทางสังคมและเศรษฐกิจ
- * ภาวะเจริญพันธุ์
- * การย้ายถิ่น

ภาคเดชะ

- * ประเภทและลักษณะของที่อยู่อาศัย
- * การครอบครองที่อยู่อาศัยและที่ดินที่เป็นที่ตั้งของที่อยู่อาศัย
- * แหล่งที่มาของน้ำดื่มน้ำใช้
- * ประเภทของการใช้ส้วม
- * การใช้เชื้อเพลิงในการประกอบอาหาร
- * การเป็นเจ้าของเครื่องใช้ในครัวเรือน

สารบัญตารางสถิติ

- * ตารางประชากร
- * ตารางเดชะ

ภาคผนวก

- * วิธีการประมาณผล
- * แบบสอบถาม (แบบแจกนับ สปด.2)
- * นิยามศัพท์ทางประชากรและสุตรการคำนวณต่าง ๆ

คณะผู้จัดทำ CD-ROM

หน่วยงานที่เผยแพร่

ตารางสถิติในรูปแบบ Format Excel

- * ตารางประชากร
- * ตารางเดชะ

หน่วยงานเจ้าของเรื่อง	<p>กลุ่มสถิติประชากร สำนักงานสถิติสังคม สำนักงานสถิติแห่งชาติ โทรศัพท์ 0 2143 1334 0 2142 1254 โทรสาร 0 2143 8137 ไปรษณีย์อิเล็กทรอนิกส์ : spophouc@nso.go.th</p>
หน่วยงานที่เผยแพร่	<p>สำนักสถิติพยากรณ์ สำนักงานสถิติแห่งชาติ ศูนย์ราชการเฉลิมพระเกียรติ 80 พรรษา อาคารรัฐประศาสนภักดี ชั้น 2 ถนนแจ้งวัฒนะ เขตหลักสี่ กรุงเทพฯ 10210 โทรศัพท์ 0 2142 1234 0 2141 7501 โทรสาร 0 2143 8133 ไปรษณีย์อิเล็กทรอนิกส์ : services@nso.go.th</p>
ปีที่จัดพิมพ์	2555
Division-in-Charge	<p>Population Statistics Group Social Statistics Bureau National Statistical Office, Tel. +66 (0) 2143 1334 +66 (0) 2142 1254 Fax. +66 (0) 2143 8137 E-mail : spophouc@nso.go.th</p>
Distributed by	<p>Statistical Forecasting Bureau National Statistical Office, The Government Complex, Ratthaprasasanabhakti Building, 2nd Floor, Chaeng Watthana Rd., Laksi, Bangkok 10210 Tel. +66 (0) 2142 1234 +66 (0) 2141 7501 Fax. +66 (0) 2143 8133 E-mail : services@nso.go.th</p>
Published	2012
ISBN	978-974-11-3073-3

คำนำ

สำนักงานสถิติแห่งชาติ ได้จัดทำสำมะโนประชากรและเคหะทุก 10 ปี ตามข้อเสนอแนะขององค์การสหประชาชาติ เพื่อเก็บรวบรวมข้อมูลพื้นฐานเกี่ยวกับจำนวนและลักษณะต่างๆ ทางเศรษฐกิจและสังคม ตลอดจนสภาพการอยู่อาศัยของประชากรทุกคนตามที่อยู่จริงทั่วราชอาณาจักร ดังนั้นการทำสำมะโนประชากรและเคหะ จึงเป็นเสมือนการฉายภาพนิ่งของประชากรและเคหะของประเทศไทยในขณะเวลาหนึ่ง เพื่อแสดงให้เห็นจำนวนและลักษณะต่างๆ ของประชากรที่อยู่จริงในประเทศไทย ณ วันสำมะโน (1 กันยายน 2553)

เนื่องจากปริมาณงานทั้งประเทศมีจำนวนมาก การประมวลผลข้อมูลรายละเอียดไม่อาจแล้วเสร็จในเวลาอันสั้น สำนักงานสถิติแห่งชาติ ตระหนักถึงความต้องการใช้ข้อมูลอย่างรีบด่วนของผู้ที่เกี่ยวข้องทุก ฝ่าย จึงได้จัดทำรายงานผลเบื้องต้น จากสำมะโนประชากรและเคหะ พ.ศ. 2553 เพื่อเสนอผลที่สำคัญในภาพรวมของประชากรและที่อยู่อาศัยในระดับจังหวัด ภาค และเขตการปกครอง ต่อมาได้จัดทำรายงานผลล่วงหน้า โดยเลือกครัวเรือนตัวอย่าง 1% มาทำการประมวลผลก่อน เพื่อเสนอจำนวนและลักษณะต่างๆ ของประชากรและลักษณะของที่อยู่อาศัย ซึ่งเสนอผลในระดับภาคและระดับประเทศ

รายงานฉบับนี้เป็นรายงานผลฉบับสมบูรณ์รายภาค โดยประมวลผลข้อมูลจากรายจังหวัดทั้งหมดในแต่ละภาค เพื่อเสนอข้อมูลรายละเอียดต่างๆ และตัวชี้วัดทางประชากร เศรษฐกิจ และสังคม ตลอดจนลักษณะของที่อยู่อาศัยในระดับภาคตามเขตการปกครอง หลังจากรายงานผลรายภาคเสร็จสิ้นแล้ว จะนำเสนอรายงานผลฉบับทั่วราชอาณาจักรต่อไป

สำมะโนประชากรและเคหะ พ.ศ. 2553 เป็นโครงการจัดเก็บข้อมูลสถิติขนาดใหญ่ที่ได้รับความร่วมมือจากภาคประชาชนในการให้ข้อมูลที่ถูกต้องตามความเป็นจริง มีการบูรณาการทรัพยากรและองค์ความรู้กับหน่วยงานภาครัฐและภาคเอกชน ทั้งในส่วนกลางและส่วนภูมิภาค ตลอดจนสื่อมวลชน ดังนั้นสำนักงานสถิติแห่งชาติ จึงขอขอบคุณทุกท่านที่ได้ให้ความร่วมมืออย่างดีมา ณ ที่นี้

สำนักงานสถิติแห่งชาติ
กระทรวงเทคโนโลยีสารสนเทศและการสื่อสาร

Preface

The National Statistical Office has carried out a Census of Population and Housing every ten years according to the United Nations' recommendation, to collect basic data on numbers and characteristics regarding economic and social including actual living condition of all population nationwide. Therefore, the census of Population and Housing is similar to a snapshot of Thailand population and housing at a time to demonstrate numbers and characteristics of population actually living in Thailand on the census date (1st September 2010).

As a large scale project there is a lot of work load all over the country, detailed information and data cannot be processed in a short time period and the National Statistical Office has realized the urgent needs of the use of information by all users, we, therefore, have prepared a preliminary report of the 2010 Population and Housing Census so as to present key results in view of population and housing at provincial, regional and administrative areas levels. In addition, we are also preparing an advanced report with data of 1% sample households in order to present numbers and characteristics of population and housing at regional and national levels.

This report is a final regional report, by processing data from every province in each region to present information and details, population, economic and social indicators including housing characteristics at regional level by administrative areas. After the regional report has been published, the final report of the national level will be published soon after.

The 2010 Population and Housing Census is a large statistical collection project that needs concert cooperation from all sectors in providing accurate data and supports. There were integrations of resources and knowledge of both Government and Private Sectors as well as at central and regional offices, especially the mass media. Therefore, National Statistical Office would like to express our gratitude to all concerned.

National Statistical Office
Ministry of Information and Communication Technology

บทสรุปผู้บริหาร

สำนักงานสถิติแห่งชาติ ได้จัดทำสำมะโนประชากร และเคหะ ทุก 10 ปี สำหรับในปี 2553 นี้ เป็นการจัดทำสำมะโนประชากรครั้งที่ 11 และสำมะโนเคหะครั้งที่ 5 ซึ่งเป็นวาระครบรอบ 100 ปี สำมะโนประชากรของประเทศไทย เพื่อแสดงให้เห็นจำนวน และลักษณะต่างๆ ของประชากร ตามที่อยู่จริงในประเทศไทย และลักษณะการอยู่อาศัยจริง ณ วันสำมะโน (1 กันยายน 2553) ซึ่งการประมวลผลข้อมูลจากรายจังหวัดของภาคตะวันออกเฉียงเหนือ เพื่อเสนอรายละเอียดต่าง ๆ และตัวชี้วัดทางประชากร เศรษฐกิจ และสังคม ตลอดจนลักษณะของที่อยู่อาศัยในระดับภาคตามเขตการปกครอง สรุปข้อมูลที่สำคัญ ดังนี้

1. ลักษณะทางประชากร

1.1 จำนวนประชากรและการกระจายตัวของประชากร

จำนวนประชากรในภาคตะวันออกเฉียงเหนือ ณ วันสำมะโน (1 กันยายน 2553) มี 19.0 ล้านคน เป็นหญิง 9.7 ล้านคน (ร้อยละ 51.0) และชาย 9.3 ล้านคน (ร้อยละ 49.0) คิดเป็นอัตราส่วนเพศ 95.9 (ชายต่อหญิง 100 คน)

ตาราง 1 จำนวนและร้อยละของประชากร จำแนกตามเพศ จังหวัด และเขตการปกครอง

จังหวัด และเขตการปกครอง	ประชากร			ร้อยละ
	รวม	ชาย	หญิง	
ยอดรวม	18,966,090	9,284,137	9,681,953	100.0
ในเขตเทศบาล	5,539,352	2,683,691	2,855,661	29.2
นอกเขตเทศบาล	13,426,738	6,600,446	6,826,292	70.8
จังหวัด				
นครราชสีมา	2,525,975	1,244,924	1,281,050	13.3
บุรีรัมย์	1,274,921	620,109	654,812	6.7
สุรินทร์	1,122,900	545,363	577,537	5.9
ศรีสะเกษ	1,055,980	515,129	540,851	5.6
อุบลราชธานี	1,746,790	860,712	886,078	9.2
ยโสธร	487,976	241,095	246,880	2.6
ชัยภูมิ	963,907	470,376	493,531	5.1
อำนาจเจริญ	283,732	139,960	143,772	1.5
หนองบัวลำภู	485,974	236,835	249,139	2.6
ขอนแก่น	1,741,980	846,688	895,292	9.2
อุดรธานี	1,288,365	630,478	657,887	6.8
เลย	546,028	272,261	273,767	2.9
หนองคาย	821,526	402,407	419,120	4.3
มหาสารคาม	827,639	399,298	428,340	4.4
ร้อยเอ็ด	1,084,985	530,357	554,628	5.7
กาฬสินธุ์	824,538	403,667	420,871	4.3
สกลนคร	941,810	461,446	480,364	5.0
นครพนม	583,726	285,699	298,027	3.1
มุกดาหาร	357,339	177,333	180,005	1.9

เมื่อพิจารณาการกระจายตัวของประชากร พบว่า ภาคตะวันออกเฉียงเหนือมีประชากรในเขตเทศบาลน้อยกว่า นอกเขตเทศบาล (ร้อยละ 29.2 และ 70.8 ตามลำดับ)

สำหรับประชากรในปี 2553 มีการกระจายตัวอยู่ตามจังหวัดดังนี้ จังหวัดนครราชสีมามีประชากรอาศัยอยู่มากที่สุด 2,525,975 คน (ร้อยละ 13.31) รองลงมาคือจังหวัดอุบลราชธานี 1,746,790 คน (ร้อยละ 9.21) จังหวัดขอนแก่น 1,741,980 คน (ร้อยละ 9.18) และจังหวัดอำนาจเจริญมีประชากรอาศัยอยู่น้อยที่สุด 283,732 คน (ร้อยละ 1.49)

1.2 ความหนาแน่นของประชากร

ภาคตะวันออกเฉียงเหนือ มีจำนวนประชากรโดยเฉลี่ยประมาณ 112.3 คน ต่อพื้นที่ 1 ตารางกิโลเมตร พื้นที่ที่มีความหนาแน่นของประชากรมากที่สุด คือ จังหวัดขอนแก่น 160.0 คน ต่อพื้นที่ 1 ตารางกิโลเมตร รองลงมาคือ จังหวัดมหาสารคาม และสุรินทร์ 156.4 และ 138.2 คน ต่อพื้นที่ 1 ตารางกิโลเมตร และความหนาแน่นน้อยที่สุดคือ จังหวัดเลย 47.8 คน ต่อพื้นที่ 1 ตารางกิโลเมตร

แผนภูมิ 1 ความหนาแน่นของประชากรโดยเฉลี่ย จำแนกตามจังหวัด

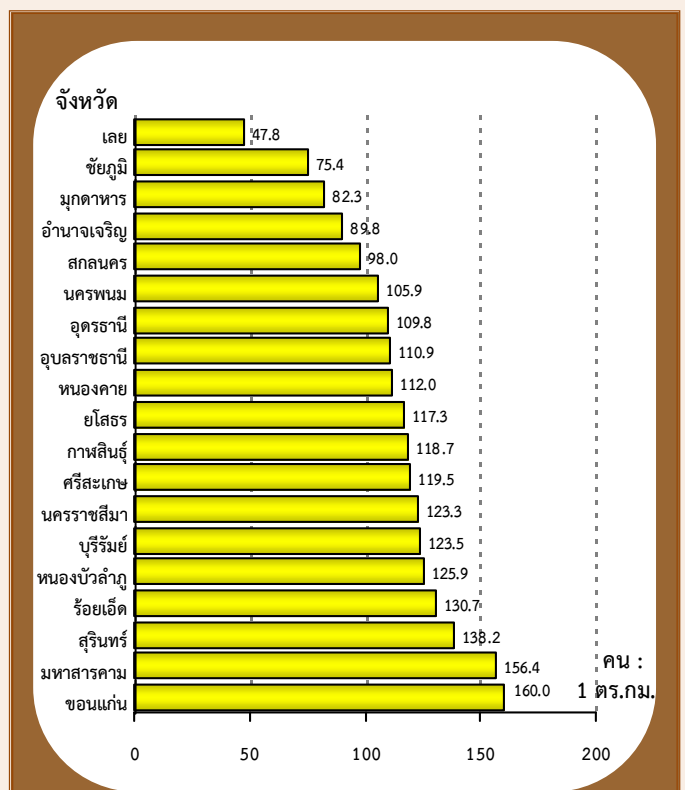

1.3 โครงสร้างทางอายุและเพศของประชากร

จากปิรามิดที่แสดงโครงสร้างประชากร จำแนกตามเพศและอายุของปี 2553 พบว่า ภาคตะวันออกเฉียงเหนือมีโครงสร้างประชากรเปลี่ยนไป เมื่อเทียบกับปี 2543 เป็นโครงสร้างแบบผู้สูงอายุอย่างเห็นได้ชัด กล่าวคือ ฐานของปิรามิด (ประชากรวัยเด็ก) มีขนาดแคบลงจากปี 2543 ขณะที่ส่วนบนของปิรามิด (ประชากรสูงอายุ) มีขนาดกว้างขึ้นหรือกล่าวได้ว่าประชากรวัยเด็กอายุ 0-14 ปี มีจำนวนลดลง ขณะที่กลุ่มผู้สูงอายุ (60 ปีขึ้นไป) กลับเพิ่มมากขึ้นค่อนข้างสูง เนื่องจากอัตราการเกิด ลดต่ำลงอย่างต่อเนื่อง และคนไทยมีอายุยืนยาวขึ้น

แผนภูมิ 2 ปิรามิดประชากรภาคตะวันออกเฉียงเหนือ พ.ศ. 2553

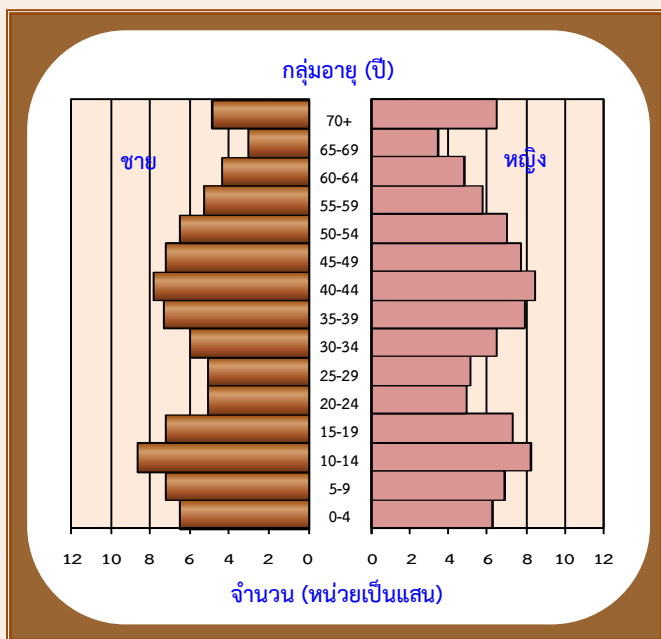

จากข้อมูลสำมะโนประชากรและเคหะ 2553 พบว่า ภาคตะวันออกเฉียงเหนือมีประชากรวัยเด็ก (0-14 ปี) ประมาณ 4.4 ล้านคน (ร้อยละ 23.2) วัยแรงงาน (15-59 ปี) 11.9 ล้านคน (ร้อยละ 62.6) และวัยสูงอายุ (60 ปีขึ้นไป) 2.7 ล้านคน (ร้อยละ 14.3)

ตาราง 2 ร้อยละของประชากร จำแนกตามโครงสร้างทางอายุและเขตการปกครอง

โครงสร้างทางอายุ	รวม	เขตการปกครอง	
		ในเขตเทศบาล	นอกเขตเทศบาล
วัยเด็ก 0-14 ปี			
รวม	23.2	20.7	24.1
ชาย	24.3	21.9	25.3
หญิง	22.1	19.7	23.1
วัยแรงงาน 15-59 ปี			
รวม	62.6	65.8	61.3
ชาย	62.5	65.6	61.2
หญิง	62.7	65.9	61.3
วัยสูงอายุ 60 ปีขึ้นไป			
รวม	14.3	13.5	14.6
ชาย	13.2	12.5	13.5
หญิง	15.3	14.4	15.6

1.4 สัญชาติและศาสนา

ประชากรในภาคตะวันออกเฉียงเหนือส่วนใหญ่มีสัญชาติไทย (ร้อยละ 99.1) ที่เหลือร้อยละ 0.9 มีสัญชาติอื่น เช่น ลาว พม่า และกัมพูชา ตามลำดับ

ประชากรส่วนใหญ่เป็นผู้นับถือศาสนาพุทธ (ร้อยละ 99.3) รองลงมานับถือศาสนาคริสต์ (ร้อยละ 0.5) และนับถือศาสนาอิสลาม ศาสนาอื่นๆ ร้อยละ 0.2

แผนภูมิ 3 ร้อยละของประชากร จำแนกตามสัญชาติ และศาสนา

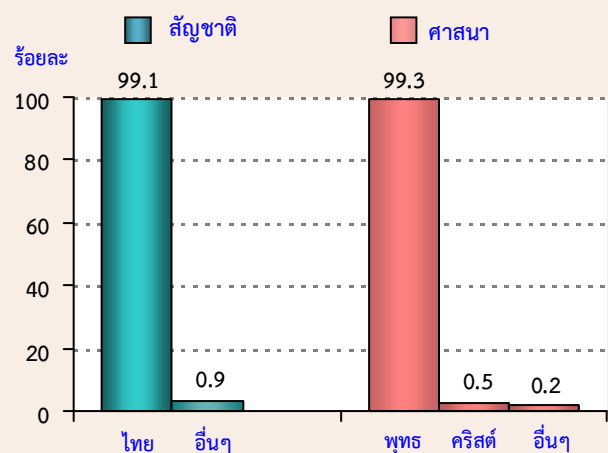

1.5 สถานภาพสมรส และภาวะเจริญพันธุ์

ประชากรอายุ 13 ปีขึ้นไป จำนวน 15.3 ล้านคน มีผู้สมรสทั้งสิ้น 9.4 ล้านคน (ร้อยละ 61.2) เป็นโสด 4.1 ล้านคน ร้อยละ 26.6 ที่เหลือเป็น หม้าย หย่า แยกกันอยู่ และเคยสมรส แต่ไม่ทราบสถานภาพ ร้อยละ 12.2

แผนภูมิ 4 ร้อยละของประชากรอายุ 13 ปีขึ้นไป จำแนกตามสถานภาพสมรส

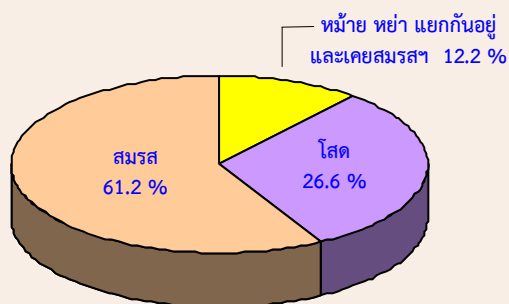

ส่วนภาวะเจริญพันธุ์ของหญิงที่มีอายุ 13 ปีขึ้นไป ในเรื่องของการมีบุตร พบว่า เพศหญิง 1 คน มีบุตรที่ตนเองเป็นผู้ให้กำเนิดและมีชีวิตอยู่ขณะคลอดหรือบุตรเกิดรอดโดยเฉลี่ย มีประมาณ 1.83 คน โดยหญิงที่อยู่ในเขตเทศบาลมีจำนวนบุตรเกิดรอดโดยเฉลี่ยต่ำกว่าหญิงที่อยู่นอกเขตเทศบาล คือ 1.63 และ 1.92 คน ตามลำดับ แต่เมื่อพิจารณาเฉพาะหญิงเคยสมรสที่อยู่ในวัยเจริญพันธุ์ อายุ 15-49 ปี พบว่า มีบุตรเกิดรอดโดยเฉลี่ย 1.72 คน ซึ่งต่ำกว่าเมื่อ 10 ปีที่แล้ว (2.06 คน) และสอดคล้องกับอายุเฉลี่ยที่สมรสครั้งแรกสูงขึ้นทั้งชายและหญิง

ตาราง 3 จำนวนบุตรเกิดรอดเฉลี่ยและจำนวนบุตรที่มีชีวิตอยู่เฉลี่ย จำแนกตามเขตการปกครอง

ภาวะเจริญพันธุ์	รวม	เขตการปกครอง	
		ในเขตเทศบาล	นอกเขตเทศบาล
จำนวนบุตรเกิดรอดเฉลี่ย^{1/} (คน)			
ต่อสตรีอายุ 13 ปีขึ้นไป	1.83	1.63	1.92
ต่อสตรีอายุ 15-49 ปี	1.26	1.09	1.34
ต่อสตรีเคยสมรสอายุ 15-49 ปี	1.72	1.63	1.75
จำนวนบุตรที่มีชีวิตอยู่เฉลี่ย^{1/} (คน)			
ต่อสตรีอายุ 13 ปีขึ้นไป	1.77	1.57	1.85
ต่อสตรีอายุ 15-49 ปี	1.25	1.08	1.33
ต่อสตรีเคยสมรสอายุ 15-49 ปี	1.70	1.62	1.74

1/ ไม่รวม ผู้ที่ไม่ทราบว่ามิบุตรหรือไม่

1.6 การศึกษา

ประชากรกลุ่มอายุ 6 – 24 ปี ซึ่งเป็นประชากรในวัยที่ควรกำลังศึกษาอยู่ในระดับใดระดับหนึ่ง พบว่า มีผู้ที่ไม่ได้กำลังเรียนหนังสือประมาณ ร้อยละ 22.1 สัดส่วนของเพศชายที่ไม่ได้กำลังเรียนหนังสือสูงกว่าเพศหญิง (ร้อยละ 23.6 และ 20.5 ตามลำดับ) และประชากรในเขตเทศบาลที่ไม่ได้กำลังเรียนหนังสือมีสัดส่วนต่ำกว่านอกเขตเทศบาล (ร้อยละ 21.6 และ 22.3 ตามลำดับ)

สำหรับการศึกษาที่สำเร็จของประชากรอายุ 15 ปีขึ้นไป พบว่า ประชากรที่สำเร็จการศึกษาสูงกว่าระดับประถมศึกษา มีประมาณร้อยละ 36.5 ของประชากรอายุ 15 ปีขึ้นไปทั้งสิ้น ถ้าเปรียบเทียบระหว่างเพศ พบว่า เพศชายสำเร็จการศึกษาสูงกว่าระดับประถมศึกษามากกว่าเพศหญิง (ร้อยละ 39.0 และ 34.2 ตามลำดับ) ประชากรที่อยู่ในเขตเทศบาลสำเร็จการศึกษาสูงกว่าระดับประถมศึกษา มากกว่านอกเขตเทศบาล (ร้อยละ 47.5 และ 31.8 ตามลำดับ)

สำหรับผู้มีอายุ 15 ปีขึ้นไปที่จบการศึกษาระดับใดระดับหนึ่งแล้ว พบว่า มีจำนวนปีการศึกษาเฉลี่ยรวม 7.2 ปี โดยเพศชายและเพศหญิงมีจำนวนปีการศึกษาเฉลี่ยใกล้เคียงกัน (7.4 ปี และ 7.0 ปี ตามลำดับ)

ตาราง 4 การศึกษาของประชากร จำแนกตามเพศ และเขตการปกครอง

การศึกษา	รวม	เพศ		เขตการปกครอง	
		ชาย	หญิง	ในเขตเทศบาล	นอกเขตเทศบาล
ประชากรอายุ 6-24 ปี ที่ไม่ได้กำลังเรียน (%)	22.1	23.6	20.5	21.6	22.3
ประชากรอายุ 15 ปีขึ้นไป ที่สำเร็จการศึกษาสูงกว่าระดับประถมศึกษา (%)	36.5	39.0	34.2	47.5	31.8
ปีการศึกษาเฉลี่ยของประชากรอายุ 15 ปีขึ้นไป (ปี)	7.2	7.4	7.0	8.3	6.7

1.7 การทำงาน

จำนวนประชากรอายุ 15 ปีขึ้นไปทั้งสิ้น 14.5 ล้านคน เป็นผู้ที่ทำงานในรอบปีที่แล้ว ร้อยละ 76.9 ไม่ได้ทำงาน ร้อยละ 23.1 เมื่อพิจารณาการทำงานจำแนกตามเพศ พบว่า ร้อยละ 50 ของทั้งชายและหญิงเป็นผู้ที่ทำงาน

เมื่อพิจารณาสถานภาพการทำงาน พบว่า ผู้มีงานทำส่วนใหญ่จะทำธุรกิจส่วนตัวโดยไม่มีลูกจ้าง ร้อยละ 40.8 รองลงมา ช่วยธุรกิจในครัวเรือนโดยไม่ได้รับค่าจ้าง ร้อยละ 38.4 และเป็นลูกจ้าง (รัฐบาล รัฐวิสาหกิจ เอกชน) ร้อยละ 19.8 โดยชายจะทำธุรกิจส่วนตัวมากกว่าหญิง (ร้อยละ 50.7 และ 30.9 ตามลำดับ) ตรงกันข้ามกับหญิงจะช่วยธุรกิจ ในครัวเรือนสูงกว่าชาย (ร้อยละ 50.9 และ 25.9 ตามลำดับ)

แผนภูมิ 5 ร้อยละของประชากรอายุ 15 ปีขึ้นไปทำงาน จำแนกตามสถานภาพการทำงาน และเพศ

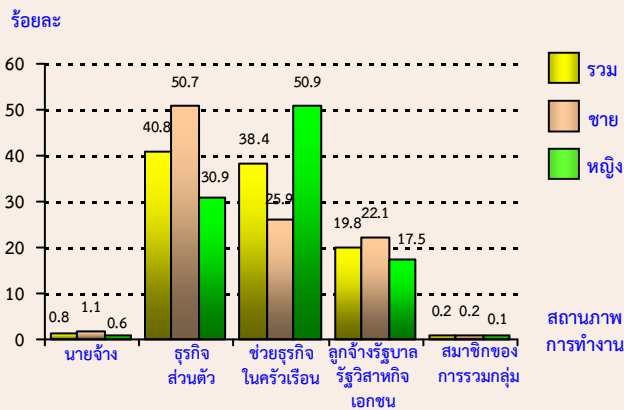

1.8 การย้ายถิ่น

จากการทำสำมะโนประชากรและเคหะ พ.ศ. 2553 พบว่า ประชากรที่เกิดในภาคตะวันออกเฉียงเหนือและปัจจุบันอาศัยอยู่ในจังหวัดที่เกิด มีร้อยละ 89.7 ซึ่งส่วนใหญ่เป็นเพศหญิงมากกว่าเพศชาย (ร้อยละ 90.2 และ 89.2 ตามลำดับ) ส่วนประชากรที่เกิดในจังหวัดอื่น หรือประชากรที่ไม่ได้อาศัยอยู่ในจังหวัดที่เกิด มีร้อยละ 10.3 ซึ่งส่วนใหญ่จะอาศัยอยู่ในเขตเทศบาลมากกว่านอกเขตเทศบาล (ร้อยละ 14.1 และ 8.7 ตามลำดับ)

สำหรับประชากรในภาคตะวันออกเฉียงเหนือที่มีการย้ายถิ่นในช่วง พ.ศ. 2548-2553 มีประมาณ 998,382 คน คิดเป็นร้อยละ 5.3 ของประชากรทั้งภาค โดยในเขตเทศบาลมีสัดส่วนผู้ย้ายถิ่นสูงกว่านอกเขตเทศบาล (ร้อยละ 9.2 และ 3.6 ตามลำดับ) เพศชายมีสัดส่วนการย้ายถิ่นสูงกว่าเพศหญิง (ร้อยละ 5.6 และ 4.9 ตามลำดับ)

ตาราง 5 ร้อยละการย้ายถิ่นของประชากร จำแนกตามเพศ และเขตการปกครอง

การย้ายถิ่น ^{1/}	รวม	เพศ		เขตการปกครอง	
		ชาย	หญิง	ในเขตเทศบาล	นอกเขตเทศบาล
ผู้ที่อาศัยอยู่ในจังหวัดที่เกิด	89.7	89.2	90.2	85.9	91.3
ผู้ที่ไม่ได้อาศัยอยู่ในจังหวัดที่เกิด	10.3	10.8	9.8	14.1	8.7
ผู้ที่ย้ายถิ่นในช่วง 5 ปี (พ.ศ. 2548-2553)	5.3	5.6	4.9	9.2	3.6

1/ ไม่รวม ผู้ที่ไม่ทราบระยะเวลาการอยู่อาศัยในปัจจุบัน

2. ลักษณะของครัวเรือน และที่อยู่อาศัย

2.1 จำนวนครัวเรือน ขนาดของครัวเรือนและเพศของหัวหน้าครัวเรือน

จำนวนครัวเรือนในภาคตะวันออกเฉียงเหนือมีทั้งสิ้น 5.37 ล้านครัวเรือน เป็นครัวเรือนส่วนบุคคลจำนวน 5.33 ล้านครัวเรือน และครัวเรือนกลุ่มบุคคล 0.033 ล้านครัวเรือน และมีขนาดของครัวเรือนส่วนบุคคลโดยเฉลี่ยเท่ากับ 3.5 คนต่อหนึ่งครัวเรือน ซึ่งเล็กกว่าขนาดครัวเรือนเฉลี่ยในปีสำมะโนฯ พ.ศ. 2543 ซึ่งมีขนาดครัวเรือนเฉลี่ย 4.1 คนต่อหนึ่งครัวเรือน

หัวหน้าครัวเรือนของครัวเรือนส่วนบุคคล ส่วนใหญ่เป็นชายมากกว่าหญิง คือ ร้อยละ 65.7 และ 34.3 ตามลำดับ

ตาราง 6 จำนวนและขนาดครัวเรือนส่วนบุคคล ร้อยละของ
หัวหน้าครัวเรือน จำแนกตามเขตการปกครอง

ลักษณะทางครัวเรือน	รวม	เขตการปกครอง	
		ในเขตเทศบาล	นอกเขตเทศบาล
จำนวนครัวเรือนส่วนบุคคล	5,339,779	1,651,944	3,687,835
ขนาดครัวเรือนเฉลี่ย	3.5	3.3	3.6
ครัวเรือนที่มีหัวหน้าครัวเรือนเป็นหญิง (%)	34.3	36.0	33.5

2.2 ประเภทและลักษณะของที่อยู่อาศัย

ที่อยู่อาศัยของครัวเรือนส่วนบุคคลในภาคตะวันออกเฉียงเหนือ ส่วนใหญ่เป็นบ้านเดี่ยว ร้อยละ 92.8 รองลงมาเป็น ตึกแถว ห้องแถว หรือเรือนแถว ร้อยละ 3.6 และแฟลต อพาร์ทเมนท์ หรือหอพัก ร้อยละ 2.3 โดยที่อยู่อาศัยในเขตเทศบาลจะเป็นตึกแถว ห้องแถว เรือนแถว และแฟลต อพาร์ทเมนท์มากกว่านอกเขตเทศบาล

ตาราง 7 จำนวนและร้อยละของครัวเรือนส่วนบุคคล จำแนกตามประเภทที่อยู่อาศัย และเขตการปกครอง

ประเภทที่อยู่อาศัย	รวม		เขตการปกครอง	
	จำนวน	ร้อยละ	ในเขตเทศบาล	นอกเขตเทศบาล
ประเภทที่อยู่อาศัย	5,339,779	100.0	100.0	100.0
บ้านเดี่ยว	4,957,046	92.8	82.3	97.6
ทาวน์เฮ้าส์ บ้านแฝด ทาวน์โฮม	52,562	1.0	2.0	0.5
คอนโดมิเนียม แมนชั่น	8,307	0.2	0.4	0.1
แฟลต อพาร์ทเมนท์ หอพัก	122,886	2.3	5.9	0.7
ตึกแถว ห้องแถว เรือนแถว	190,524	3.6	9.1	1.1
อื่น ๆ ^{1/}	8,451	0.2	0.3	0.1

1/ รวม ครัวเรือนที่อาศัยอยู่ในห้องภายในบ้าน ห้องภายในสำนักงาน เรือ แพ และรถ

2.3 แหล่งที่มาของน้ำดื่ม น้ำใช้

แหล่งที่มาของน้ำดื่มในภาคตะวันออกเฉียงเหนือพบว่า ครัวเรือนส่วนใหญ่จะดื่มน้ำฝน ร้อยละ 66.0 รองลงมาคือ น้ำดื่มบรรจุขวดหรือตู้ น้ำดื่มหยอดเหรียญ (ร้อยละ 16.6) และน้ำประปาผ่านการบำบัดโดยการต้ม/กรอง (ร้อยละ 7.7) และเมื่อพิจารณาจากเขตการปกครองพบว่า ในเขตเทศบาลดื่มน้ำดื่มบรรจุขวดสูงกว่านอกเขตเทศบาล ในขณะที่นอกเขตเทศบาลส่วนใหญ่จะดื่มน้ำฝน

สำหรับแหล่งที่มาของน้ำใช้พบว่า ครัวเรือนมีการใช้น้ำประปาเป็นส่วนใหญ่ (ร้อยละ 80) รองลงมาใช้น้ำบาดาล (ร้อยละ 11.8) และน้ำบ่อ (ร้อยละ 4.0)

ตาราง 8 ร้อยละของครัวเรือนส่วนบุคคล จำแนกตามแหล่งที่มาของน้ำดื่ม น้ำใช้ และเขตการปกครอง

แหล่งที่มาของน้ำดื่มและน้ำใช้	รวม	เขตการปกครอง	
		ในเขตเทศบาล	นอกเขตเทศบาล
น้ำดื่ม^{1/}	100.0	100.0	100.0
น้ำประปา	5.4	4.6	5.7
น้ำประปา (ต้ม/กรอง)	7.7	13.6	5.0
น้ำบาดาล	2.0	1.6	2.2
น้ำบ่อ	2.2	1.4	2.5
น้ำจากแม่น้ำ ลำคลองฯ	0.1	0.1	0.2
น้ำฝน	66.0	44.6	75.6
น้ำดื่มบรรจุขวด ตู้ น้ำดื่มหยอดเหรียญ	16.6	34.1	8.8
อื่น ๆ	a	a	a
น้ำใช้^{1/}	100.0	100.0	100.0
น้ำประปา	80.5	85.0	78.5
น้ำประปา (ต้ม/กรอง)	1.0	0.7	1.1
น้ำบาดาล	11.8	9.0	13.0
น้ำบ่อ	4.0	3.2	4.4
น้ำจากแม่น้ำ ลำคลองฯ	0.6	0.4	0.7
น้ำฝน	2.1	1.7	2.3
อื่น ๆ	a	a	a

1/ ไม่รวม ไม่ทราบ

a น้อยกว่าร้อยละ 0.1

Executive Summary

The National Statistical Office has carried out a Population and Housing Census every 10 years, this 2010 was the 11th round of Population Census and the 5th housing census. In addition it was marked the 100th year anniversary of Thailand Population Census. The census was to demonstrate numbers and characteristics of population actually living in Thailand, on the census date (1st September 2010). The data processed from the provinces of the Northeastern Region are to demonstrate details and indicators of population, economics and society including housing characteristics at regional level according to administrative areas, the major findings are as follows:

1. Demographic characteristics

1.1 Number and distribution of population

Number of population in the Northeastern Region on the census date was 19.0 million, 9.7 million were females (51.0%) and 9.3 million were males (49.0%) with the sex ratio of 95.9 (males to 100 females).

Table 1 Number and percentage of population by sex, province and area

Province and area	Population			Percent
	Total	Male	Female	
Total	18,966,090	9,284,137	9,681,953	100.0
Municipal area	5,539,352	2,683,691	2,855,661	29.2
Non-municipal area	13,426,738	6,600,446	6,826,292	70.8
Province				
Nakhon Ratchasima	2,525,975	1,244,924	1,281,050	13.3
Buri Ram	1,274,921	620,109	654,812	6.7
Surin	1,122,900	545,363	577,537	5.9
Si Sa Ket	1,055,980	515,129	540,851	5.6
Ubon Ratchathani	1,746,790	860,712	886,078	9.2
Yasothon	487,976	241,095	246,880	2.6
Chaiyaphum	963,907	470,376	493,531	5.1
Amnat Charoen	283,732	139,960	143,772	1.5
Nong Bua Lam Phu	485,974	236,835	249,139	2.6
Khon Kaen	1,741,980	846,688	895,292	9.2
Udon Thani	1,288,365	630,478	657,887	6.8
Loei	546,028	272,261	273,767	2.9
Nong Khai	821,526	402,407	419,120	4.3
Maha Sarakham	827,639	399,298	428,340	4.4
Roi Et	1,084,985	530,357	554,628	5.7
Kalasin	824,538	403,667	420,871	4.3
Sakon Nakhon	941,810	461,446	480,364	5.0
Nakhon Phanom	583,726	285,699	298,027	3.1
Mukdahan	357,339	177,333	180,005	1.9

Considering the number of population, it was found that in the Northeastern, population in municipality were less than those in outside (29.2% compared to 70.8%).

Regarding the number of population, Nakhon Ratchasima is the most populous of about 2,525,975 persons (13.31%), followed by Ubon Ratchathani which is 1,746,790 persons (9.21%), Khon Kaen has 1,741,980 persons (9.18%). Amnat Charoen is the least populous, of about 283,732 persons (1.49%)

1.2 Population density

In the Northeastern, the average population density was 112.3 persons per 1 square kilometer. The area with the most population density is Khon Kaen, of about 160.0 persons per 1 square kilometer, followed by Maha Sarakham and Surin, of about 156.4 and 138.2 persons per 1 square kilometer, respectively. Loei has the least density which is 47.8 persons per 1 square kilometer.

Figure 1 Average of population density by province

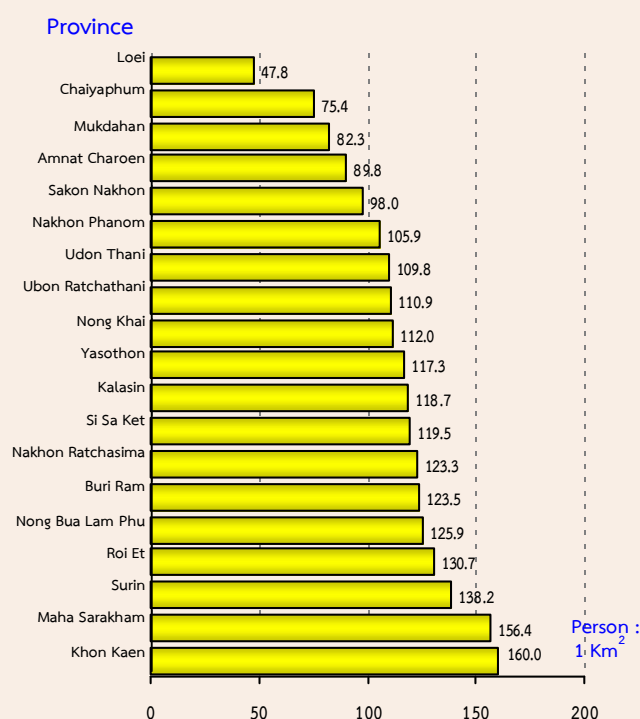

1.3 Population structure

The population pyramid which presents age-sex structure, shows that the Northeastern Region has changed in population structure when comparing with the year 2000. It is obviously signed an aging society. That is the pyramid base (Children population) is narrower than that of the year 2000 while the top of pyramid (Aging population) is wider than the year 2000, or we can say that population aged 0-14 years is decreased while population aged 60 years and over, increased, it is due to birth rate has decreased continuously, better health service, and Thai people have longer life.

Figure 2 Population pyramids in the Northeastern Region, 2010

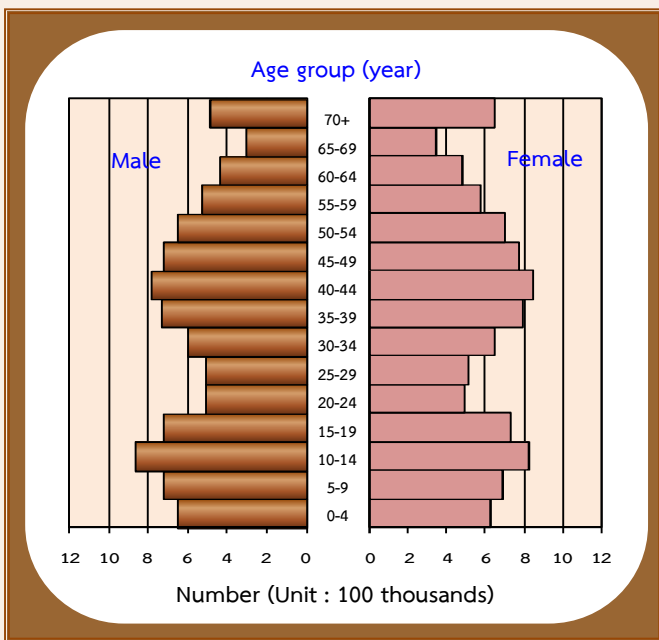

From the population and housing census of the year 2010, it was found that in the Northeastern, there were around 4.4 million persons (23.2%) of children (0-14 years), 11.9 million persons (62.6%) working age population (15-59 years) and aging (60 years and over), of about 2.7 million persons (14.3%).

Table 2 Percentage of population by age structure and area

Age structure	Total	Area	
		Municipality	Non-municipality
Children aged 0-14 years			
Total	23.2	20.7	24.1
Male	24.3	21.9	25.3
Female	22.1	19.7	23.1
Working aged 15-59 years			
Total	62.6	65.8	61.3
Male	62.5	65.6	61.2
Female	62.7	65.9	61.3
Old aged 60 years and over			
Total	14.3	13.5	14.6
Male	13.2	12.5	13.5
Female	15.3	14.4	15.6

1.4 Nationality and religion

Most population in the Northeastern are Thai (99.1%), the rest of 0.9% are such as Laotian, Burmese and Cambodian etc.

Most population is Buddhist (99.3%), followed by Christian (0.5%) and Islamic or other religions, of about 0.2%.

Figure 3 Percentage of population by nationality and religion

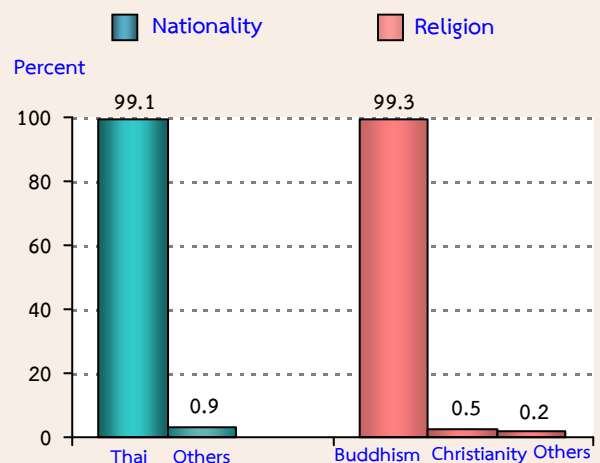

1.5 Marital status and fertility

There were 15.3 million population, aged 13 years and over, out of these 9.4 million persons (61.2%) were married. Single 4.1 million persons (26.6%). The rest were widowed, divorced, separated and ever married with unknown status (12.2%).

Figure 4 Percentage of population aged 13 years and over by marital status

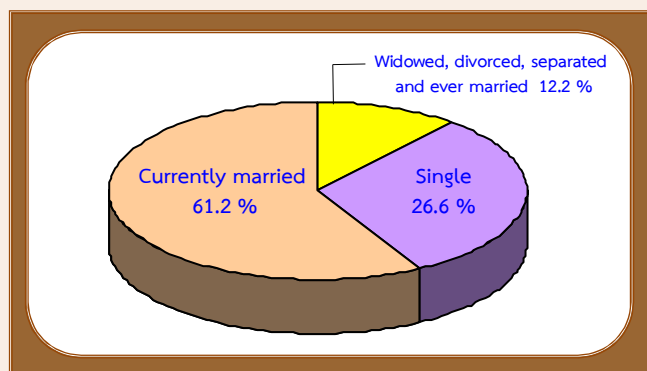

Regarding fertility, females aged 13 years and over, having their own children ever born, with the average of 1.83 children. Females in municipality had average number of children ever born lower than females in non-municipality (1.63 and 1.92 children, respectively). However, when considering females ever married aged 15-49 years old, it was found that the average children ever born was 1.72 children which decreased from the last 10 years (2.06 children) and it is in accordance with average age of the first marriage which has been higher in both male and female.

Table 3 Average number of children ever born and average number of living children by area

Fertility	Total	Area	
		Municipality	Non-municipality
No. of children ever born^{1/} (person)			
Per females aged 13 yrs. & over	1.83	1.63	1.92
Per females aged 15-49 yrs.	1.26	1.09	1.34
Per females, ever married aged 15-49 yrs.	1.72	1.63	1.75
No. of children still living^{1/} (person)			
Per females aged 13 yrs. & over	1.77	1.57	1.85
Per females aged 15-49 yrs.	1.25	1.08	1.33
Per females, ever married aged 15-49 yrs.	1.70	1.62	1.74

1/ Not including females with no answer regarding children ever born.

1.6 Education

For population aged 6 - 24 years, being studying at any levels, it was found that there were 22.1% of population with no education. Males with no education are higher than females (23.6% compared to 20.5%).

Considering according to the administrative areas, population with no education in municipality is lower than those in non-municipality (21.6% and 22.3%, respectively).

Population aged 15 years and over, having some levels of schooling, it was found that there is 36.5% of population aged 15 years and over, with higher than elementary school. Comparing between sex, male finished higher than elementary school with higher proportion than females (39.0% and 34.2%, respectively). Population in municipality finished higher than elementary school more than population in non-municipality (47.5% and 31.8%, respectively).

The results of the census showed that the average years of schooling of the population aged 15 years and over was 7.2 years, which was similar to both male and female (7.4 and 7.0 years, respectively).

Table 4 Education of population by sex and area

Education	Total	Sex		Area	
		Male	Female	Municipality	Non-municipality
Population aged 6-24 yrs., with not attending school (%)	22.1	23.6	20.5	21.6	22.3
Population aged 15 yrs. & over, finishing higher than elementary level (%)	36.5	39.0	34.2	47.5	31.8
Average years of schooling of population, aged of 15 yrs. & over (yrs.)	7.2	7.4	7.0	8.3	6.7

1.7 Employment

Out of the total number of population aged 15 years and over, of about 14.5 million persons, there were 76.9% working last year, and 23.1% were not working. It was found that 50% of both sexes were working.

Considering work status, it was found that 40.8% were own account workers, followed by 38.4% of unpaid family workers, and 19.8% of employees (government, state enterprise, private). Males were own account workers more than female (50.7% and 30.9%, respectively). However, females were unpaid family workers more than males (50.9% and 25.9%, respectively).

Figure 5 Percentage of population aged 15 years and over by work status and sex

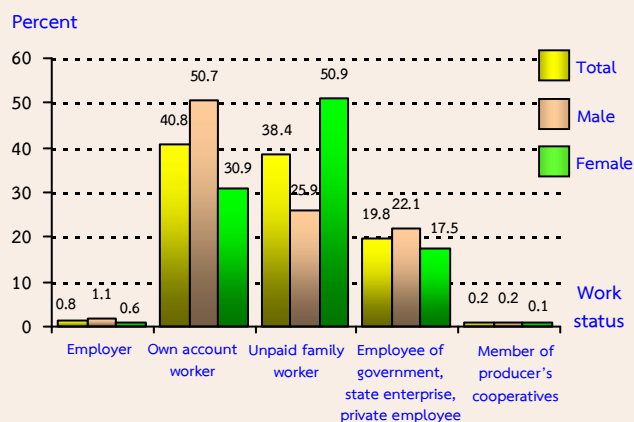

1.8 Migration

From the 2010 Population and Housing Census, it showed that the population who were born in the Northeast and presently live in hometown was 89.7%, most of them were females, (90.2% compared to 89.2% of males). Population who were born in other provinces or population do not live in their hometown was 10.3%, most of them live in municipality, (14.1% and 8.7%, respectively).

Population in the Northeastern migrated during the year 2005-2010, approximately 998,382 persons or 5.3%. People in municipality migrated more than those in non-municipality (9.2% and 3.6%, respectively). The proportion of migration males is higher than female (5.6% compared to 4.9%).

Table 5 Percentage of population migration by sex and area

Migration ^{1/}	Total	Sex		Area	
		Male	Female	Municipality	Non-municipality
People who live in their hometown	89.7	89.2	90.2	85.9	91.3
People who do not live in their hometown	10.3	10.8	9.8	14.1	8.7
People who migrate 5 yrs. (2005 -2010)	5.3	5.6	4.9	9.2	3.6

1/ Excluding, number of population with unknown period of present stay.

2. Household characteristics

2.1 Number of households, household size and sex of household head

There were 5.37 million households in the Northeastern Region, among these, 5.33 million were private households and 0.033 million were collective households. Average size of private household was 3.5 persons per household which was smaller than the average size of the previous census round in the year 2000, which the average size was 4.1 persons per household.

Most household head of private household were males, which was 65.7% and 34.3%, respectively.

Table 6 Number and size of private household, percentage of households head by area

Household	Total	Area	
		Municipality	Non-municipality
Number of private household	5,339,779	1,651,944	3,687,835
Average size of private household	3.5	3.3	3.6
Household with female household head (%)	34.3	36.0	33.5

2.2 Type and characteristic of living quarters

Most of private households in the Northeastern are detached houses (92.8%), followed by 3.6% of row house, shop house and 2.3% of flat, apartment or hostel. There are shop houses or row houses and flat or apartment in municipality more than those of outside municipality.

Table 7 Number and percentage of private households by type of living quarters and area

Type of living quarters	Total		Area	
	Number	Percent	Municipality	Non-municipality
Type of living quarters	5,339,779	100.0	100.0	100.0
Detached house	4,957,046	92.8	82.3	97.6
Town house, duplex, townhome	52,562	1.0	2.0	0.5
Condominium, mansion	8,307	0.2	0.4	0.1
Flat, apartment, hostel	122,886	2.3	5.9	0.7
Row house, shop house	190,524	3.6	9.1	1.1
Others ^{1/}	8,451	0.2	0.3	0.1

1/ Including rooms as living quarter inside a house, office, boat, raft and car.

2.3 Source of drinking water and water supply

Regarding drinking water, it was found that most households in the Northeastern drink rain water (66.0%), bottled water (16.6%) and treated tap water (7.7%). Considering administrative area, illustrated that most households in municipality drink bottled water, while higher ratio of drink in outside municipality drink rain water.

For source of water supply, most households use tap water (80.5%), followed by underground water (11.8%) and well water (4.0%).

Table 8 Percentage of private household by source of drinking water, water supply and area

Source of drinking water and water supply	Total	Area	
		Municipality	Non-municipality
Drinking water^{1/}	100.0	100.0	100.0
Tap water	5.4	4.6	5.7
Treated tap water (boiled/filtered)	7.7	13.6	5.0
Underground water	2.0	1.6	2.2
Well water	2.2	1.4	2.5
River, stream, canal, waterfall	0.1	0.1	0.2
Rain water	66.0	44.6	75.6
Bottled water, water from vending machine	16.6	34.1	8.8
Others	a	a	a
Water supply^{1/}	100.0	100.0	100.0
Tap water	80.5	85.0	78.5
Treated tap water (boiled/filtered)	1.0	0.7	1.1
Underground water	11.8	9.0	13.0
Well water	4.0	3.2	4.4
River, stream, canal, waterfall	0.6	0.4	0.7
Rain water	2.1	1.7	2.3
Others	a	a	a

1/ Excluding, unknown

a Less than 0.1 percent

ตัวชี้วัดที่สำคัญของประชากรและที่อยู่อาศัย พ.ศ. 2533 - 2553

Key indicators of the population and housing 1990 - 2010

รายการ	2533	2543	2553	Items
	1990	2000	2010	
ลักษณะทางประชากร				Demographic characteristics
ประชากรรวม ('000)	19,038.5	20,825.3	18,966.1	Total population ('000)
ประชากรในเขตเทศบาล (%)	14.6	16.8	29.2	Population in municipal area (%)
อัตราส่วนเพศ (ชายต่อหญิง 100 คน)	99.9	99.1	95.9	Sex ratio (males per 100 females)
อัตราการเพิ่มของประชากรต่อปี	1.93	0.90	-0.94	Annual growth rate
อายุมัธยฐาน (ปี)	22.8	28.1	35.6	Median age (years)
ประชากรตามหมวดอายุ				Population by age group
วัยเด็ก 0-14 ปี (%)	33.1	27.1	23.2	0-14 years (%)
วัยแรงงาน 15-59 ปี (%)	60.5	64.1	62.6	15-59 years (%)
วัยสูงอายุ 60 ปีขึ้นไป (%)	6.4	8.8	14.3	60 years and over (%)
อัตราส่วนการเป็นภาระ (ต่อประชากรอายุ 15-59 ปี 100 คน)				Age dependency ratio (per 100 adults 15-59 years)
รวม	65.2	56.0	59.8	Total
ประชากรอายุ 0-14 ปี	54.7	42.3	37.0	population aged 0 - 14 years
ประชากรอายุ 60 ปีขึ้นไป	10.5	13.7	22.8	population aged 60 years and over
อายุเฉลี่ยเมื่อแรกสมรส				Singulate mean age at first marriage (SMAM)
รวม	23.3	24.5	25.9	Total
ชาย	24.6	26.5	28.3	Male
หญิง	22.2	22.8	23.7	Female
ประชากรที่มีสัญชาติไทย (%)	na	99.8	99.1	Thai nationalities (%)
ประชากรที่ไม่ใช่สัญชาติไทย (%)	na	0.2	0.9	Non Thai nationalities (%)
ประชากรที่นับถือศาสนาพุทธ (%)	99.4	99.2	99.3	Buddhists (%)
ประชากรที่นับถือศาสนาคริสต์ (%)	0.4	0.4	0.5	Christianity (%)
ประชากรที่นับถือศาสนาอิสลาม (%)	0.1	0.1	0.1	Muslims (%)
ประชากรที่มีชื่อในทะเบียนบ้านตามที่อยู่อาศัยจริง (%)	na	na	90.8	Registered in actual resident (%)
ประชากรที่มีชื่อในทะเบียนบ้านภายในจังหวัดที่อยู่อาศัยจริง (%)	na	na	97.2	Registered in actual provinced resident (%)
การศึกษา				Education
จำนวนปีโดยเฉลี่ยที่สำเร็จการศึกษาของประชากรอายุ 15 ปีขึ้นไป (ปี)	5.2	6.3	7.2	Average years of education attainment of population aged 15 years and over (year)
ประชากรอายุ 6 - 24 ปี ที่ไม่ได้กำลังเรียนหนังสือ (%)	58.3	39.6	22.1	Population aged 6-24 years not attending school (%)
การอ่านออกเขียนได้ของประชากรอายุ 15 ปีขึ้นไป				Literacy of population aged 15 years and over
ประชากรที่อ่านและเขียนภาษาใดก็ได้ (%)	na	95.0	99.1	Population can read and write any language (%)
ประชากรที่อ่านและเขียนภาษาไทยได้ (%)	95.0	na	99.0	Population can read and write Thai language (%)
ประชากรที่อ่านและเขียนภาษาอื่นได้ (%)	na	na	8.2	Population can read and write others language (%)

na : ไม่มีข้อมูลในปีนั้น

not available

ตัวชี้วัดที่สำคัญของประชากรและที่อยู่อาศัย พ.ศ. 2533 - 2553 (ต่อ)

Key indicators of the population and housing 1990 - 2010 (Contd.)

รายการ	2533	2543	2553	Items
	1990	2000	2010	
การทำงานของประชากรอายุ 15 ปีขึ้นไป				Employment of population aged 15 years and over
ประชากรที่ทำงานในรอบปีทั้งสิ้น (%)	86.0	79.5	76.9	Population work in the last year (%)
ประชากรที่ทำงานในภาคเกษตรกรรม (%)	85.4	78.8	71.3	Population in agricultural sector (%)
สถานภาพการทำงาน (%)				Work status (%)
นายจ้าง	0.3	0.4	0.8	Employers
ธุรกิจส่วนตัวโดยไม่มีลูกจ้าง	31.5	34.5	40.8	Own account workers
ลูกจ้าง (รัฐบาล/รัฐวิสาหกิจ/เอกชน)	11.5	17.5	19.8	Employees
ช่วยธุรกิจในครัวเรือนโดยไม่ได้รับค่าจ้าง	56.7	47.5	38.4	Unpaid family workers
สมาชิกของการรวมกลุ่ม	na	0.1	0.2	Members of producers' cooperatives
ภาวะเจริญพันธุ์				Fertility
จำนวนบุตรเกิดรอดเฉลี่ย (ต่อสตรีเคยสมรสอายุ 15-49 ปี)	2.68	2.06	1.72	Mean number of children ever born (Per ever married women 15-49 years)
จำนวนบุตรที่มีชีวิตอยู่โดยเฉลี่ย (ต่อสตรีเคยสมรสอายุ 15-49 ปี)	2.56	2.00	1.70	Mean number of children still living (Per ever married women 15-49 years)
การย้ายถิ่น				Migration
การย้ายถิ่นในช่วง 5 ปี				Five years migration
ประชากรที่ย้ายถิ่นภายใน 5 ปี (%)	4.9	3.1	5.3	Population who migrated within previous 5 years (%)
ประชากรที่ไม่ได้อาศัยอยู่ในจังหวัดที่เกิด (%)	8.4	11.3	10.3	Population who were not living in province of birth (%)
ลักษณะของครัวเรือน				Households characteristics
จำนวนครัวเรือนทั้งสิ้น ('000)	4,047.3	5,073.9	5,372.7	Total households ('000)
จำนวนครัวเรือนกลุ่มบุคคล ('000)	17.9	22.8	32.9	Collective households ('000)
จำนวนครัวเรือนส่วนบุคคล ('000)	4,029.4	5,051.1	5,339.8	Private households ('000)
- ขนาดครัวเรือนเฉลี่ย	4.7	4.1	3.5	- Average household size
- ครัวเรือนคนเดียว (%)	3.3	6.1	13.6	- One person households (%)
- ครัวเรือนที่มีหัวหน้าครัวเรือนเป็นหญิง (%)	17.2	24.0	34.3	- Female - headed households (%)

na : ไม่มีข้อมูลในปีนั้น

not available

ตัวชี้วัดที่สำคัญของประชากรและที่อยู่อาศัย พ.ศ. 2533 - 2553 (ต่อ)

Key indicators of the population and housing 1990 - 2010 (Contd.)

รายการ	2533	2543	2553	Items
	1990	2000	2010	
ลักษณะของที่อยู่อาศัย				Housing characteristics
ที่อยู่อาศัยของครัวเรือนใช้วัสดุไม่ถาวร (%)	9.4	6.5	0.4	Households living in non-permanent materials dwelling (%)
ครัวเรือนที่เป็นเจ้าของที่อยู่อาศัย (%)	94.0	92.8	92.7	Households with ownership (%)
ครัวเรือนที่มีส้วมถูกสุขลักษณะ (%)	79.0	97.6	99.8	Households with sanitation (%)
ครัวเรือนที่มีน้ำดื่มสะอาด ^{1/} (%)	67.6	90.2	95.7	Households with safe drinking water ^{1/} (%)
ครัวเรือนที่มีคอมพิวเตอร์ (%)	na	na	20.5	Households with computer (%)
ครัวเรือนที่มีโทรศัพท์มือถือ (%)	na	na	90.2	Households with mobile phone (%)
ครัวเรือนที่มีอินเทอร์เน็ต (%)	na	na	6.6	Households with Internet (%)

na : ไม่มีข้อมูลในปีนั้น

not available

1/ น้ำดื่มสะอาด ได้แก่ น้ำประปา น้ำประปาผ่านการบำบัด (ต้ม/กรอง) น้ำฝน น้ำดื่มบรรจุขวด/ตู้ น้ำดื่มหยอดเหรียญ

Safe drinking water included tap water, treated water, rain water, bottled drinking water.

ปี 2543 น้ำดื่มสะอาด รวมน้ำบาดาล/น้ำบ่อที่ไม่ใช่สาธารณะ

In 2000 : Safe drinking water included private well.

แผนภูมิ พีรามิดประชากรภาคตะวันออกเฉียงเหนือ พ.ศ. 2523 2533 2543 2553

Figure Population Pyramids in the Northeastern Region, 1980, 1990, 2000, 2010

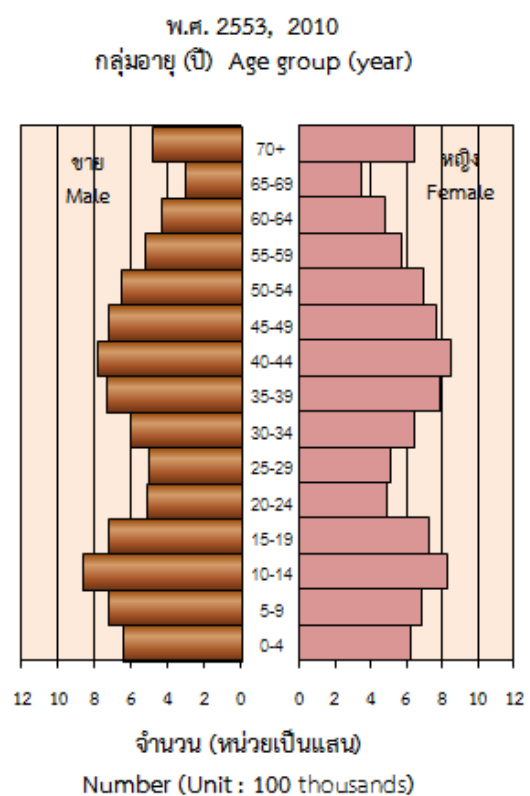
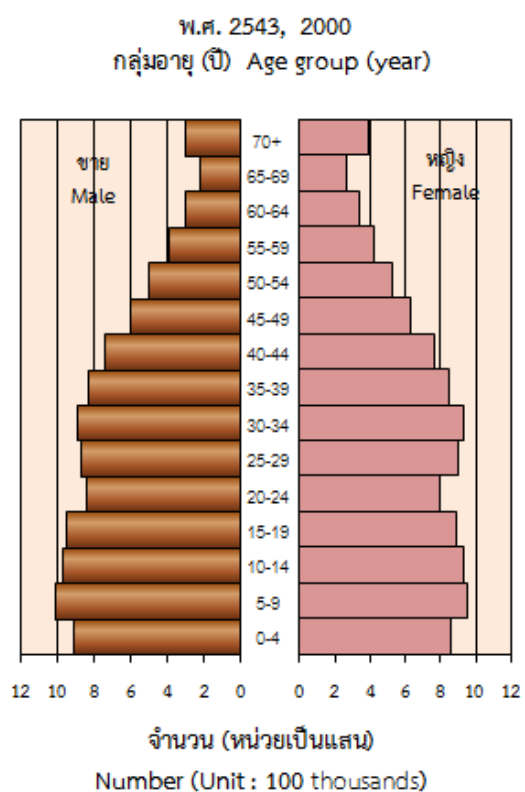
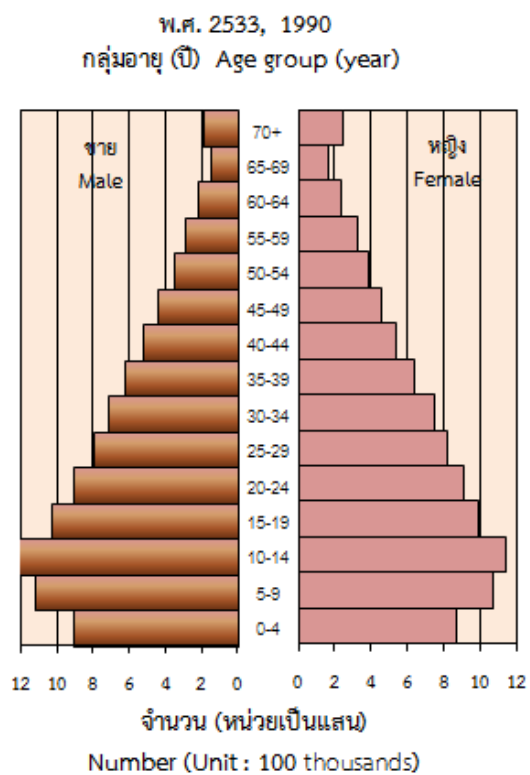
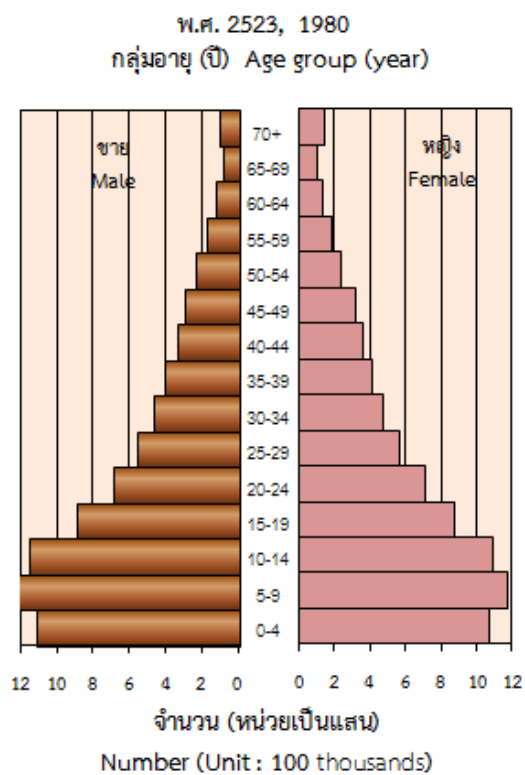

บทที่ 1

บทนำ

1. ความเป็นมา

ประเทศไทยได้จัดทำสำมะโนประชากรขึ้นเป็นครั้งแรกเมื่อ พ.ศ. 2452 และต่อมาใน พ.ศ. 2462 2472 2480 และ 2490 ซึ่งทั้ง 5 ครั้ง จัดทำโดยกระทรวงมหาดไทย (เรียกว่าสำมะโนครัว)

สำนักงานสถิติแห่งชาติ จัดทำสำมะโนประชากรตั้งแต่ พ.ศ. 2503 ตามพระราชบัญญัติสถิติ พ.ศ. 2495 และได้จัดทำทุกกระยะ 10 ปี (2513 2523 2533 และ 2543) ตามอำนาจหน้าที่ที่กำหนดในพระราชบัญญัติสถิติ พ.ศ. 2508 ซึ่งสอดคล้องกับข้อเสนอแนะขององค์การสหประชาชาติ (United Nation) ที่ต้องการให้ประเทศต่างๆ เก็บรวบรวมข้อมูลสถิติเกี่ยวกับประชากรและลักษณะต่างๆ ตลอดจนสภาพการอยู่อาศัยของประชากรในประเทศอย่างน้อยทุกกระยะ 10 ปี ในปีคริสต์ศักราชที่ลงท้ายด้วย “0” เพื่อให้มีข้อมูลใช้ในการพัฒนาประเทศได้อย่างเหมาะสม และสามารถเปรียบเทียบข้อมูลระหว่างประเทศได้ และตั้งแต่ พ.ศ. 2513 เป็นต้นมา สำนักงานสถิติแห่งชาติได้จัดทำสำมะโนเคหะไปพร้อมๆ กับการทำสำมะโนประชากรด้วย สำหรับสำมะโนประชากรและเคหะ พ.ศ. 2553 ตามพระราชบัญญัติสถิติ พ.ศ. 2550 นับเป็นสำมะโนประชากรครั้งที่ 11 ซึ่งครบรอบ 100 ปี สำมะโนประชากรประเทศไทย และเป็นการทำสำมะโนเคหะครั้งที่ 5 ของประเทศ

2. วัตถุประสงค์

- 1) เพื่อเก็บรวบรวมข้อมูลโครงสร้างประชากรตามที่อยู่จริง และที่อยู่อาศัย เช่น เพศ อายุ ศาสนา สัญชาติ การศึกษา สถานภาพการสมรส การทำงาน และประเภทที่อยู่อาศัย เป็นต้น
- 2) เพื่อให้ได้ข้อมูลในระดับพื้นที่ย่อย (หมู่บ้าน เทศบาล)
- 3) เพื่อวัดการเปลี่ยนแปลงโครงสร้างของประชากรและที่อยู่อาศัยในรอบ 10 ปี

3. ประโยชน์ของข้อมูล

ข้อมูลจำนวนประชากรและโครงสร้างของประชากรตามที่อยู่จริงสามารถนำไปใช้ประโยชน์ ดังนี้

3.1 ภาครัฐ

- 1) ใช้กำหนดนโยบาย และวางแผนด้านประชากร สังคม เศรษฐกิจ และสิ่งแวดล้อม ในระดับประเทศและท้องถิ่นได้อย่างถูกต้องและเหมาะสม
- 2) จัดเตรียมงบประมาณ เพื่อหาสาธารณูปโภคและบริการขั้นพื้นฐานต่างๆ ได้ตรงตามความต้องการและจำเป็นที่แท้จริงในพื้นที่ (หมู่บ้าน เทศบาล ตำบล อำเภอ จังหวัด)
- 3) ใช้เป็นฐานในการคาดประมาณจำนวนประชากรในอนาคต (Population Projection)

4) ใช้ในการประเมินผลแผนพัฒนาเศรษฐกิจและสังคมแห่งชาติฉบับที่ 10 (พ.ศ. 2550-2554) และจัดเตรียมแผนฯ ฉบับที่ 11 (พ.ศ. 2555-2559)

5) ใช้เป็นกรอบในการเลือกตัวอย่าง (Sampling Frame) สำหรับการสำรวจในรายละเอียดเฉพาะเรื่องด้านต่างๆ ของประชากรและครัวเรือน

3.2 ภาคเอกชน

ใช้ข้อมูลโครงสร้างและความหนาแน่นของประชากรในพื้นที่ต่างๆ ประกอบการตัดสินใจดำเนินธุรกิจ เช่น การตั้งร้านค้า การขยายกิจการ การออกผลิตภัณฑ์/บริการใหม่ๆ สู่ลูกค้ากลุ่มเป้าหมาย เป็นต้น

3.3 ภาคประชาชน

ได้รับความอยู่ดีมีสุข เนื่องจากได้รับบริการจากภาครัฐอย่างพอเพียงและทั่วถึง

4. คุ่มรวม

ประชากรและสถานที่ที่ประชากรใช้อยู่อาศัยจริง ที่จะถูกเก็บรวบรวมข้อมูลในครั้งนี้ หมายถึง

4.1 ประชากรที่อยู่ในคุ่มรวม ได้แก่

- คนไทยทุกคนที่อาศัยอยู่ในประเทศไทยในวันสำมะโน
- คนที่มีสถานที่อยู่ปกติในประเทศไทย แต่วันสำมะโนไปต่างประเทศชั่วคราว (ไม่ได้ตั้งใจจะตั้งหลักแหล่ง)
- เจ้าหน้าที่ฝ่ายพลเรือนและทหาร รวมทั้งคณะทูตของประเทศไทย พร้อมทั้งครอบครัว ซึ่งมีสำนักงานอยู่ในต่างประเทศ
- คนต่างชาติ/ต่างด้าวที่เข้ามาอยู่ในประเทศไทยเป็นระยะเวลาตั้งแต่ 3 เดือนขึ้นไป นับถึงวันสำมะโน

4.2 ประชากรที่ไม่อยู่ในคุ่มรวม ได้แก่

- เจ้าหน้าที่ฝ่ายพลเรือนและทหาร รวมทั้งคณะทูตต่างประเทศ พร้อมทั้งครอบครัว ซึ่งมีสำนักงานอยู่ในประเทศไทย
- คนต่างชาติ/ต่างด้าวที่เข้ามาอยู่ในประเทศไทยเป็นระยะเวลาไม่ถึง 3 เดือน นับถึงวันสำมะโน
- ผู้อพยพหรือผู้หลบหนีเข้าเมือง ซึ่งอยู่ในค่ายอพยพที่รัฐบาลกำหนด

4.3 คุ่มรวมเคหะ ได้แก่

- สถานที่ที่ใช้อยู่อาศัยจริงในประเทศไทยของประชากร ได้แก่ บ้าน อาคาร สิ่งปลูกสร้าง เรือ แพ รถ ห้องภายในสำนักงาน ที่สาธารณะ ใต้สะพาน ฯลฯ

5. วันสำมะโน

การทำสำมะโนประชากรและเคหะในครั้งนี้ กำหนดให้ วันที่ 1 กันยายน พ.ศ. 2553 เป็นวันสำมะโน เพื่อใช้อ้างอิงในการนับจำนวนบ้าน ประชากร และครัวเรือน

6. ข้อมูลที่เก็บรวบรวม

1) ข้อมูลเกี่ยวกับประชากรและครัวเรือน ได้แก่ จำนวนประชากรและครัวเรือน เพศ อายุ ศาสนา สัญชาติ ภาษาที่ใช้พูด ขนาดและประเภทของครัวเรือน เพื่อศึกษาลักษณะโครงสร้างประชากร และครัวเรือน

2) ข้อมูลเกี่ยวกับการศึกษา ได้แก่ จำนวนนักเรียนและนักศึกษาที่กำลังเรียนในแต่ละชั้น จำนวนผู้จบการศึกษาในแต่ละระดับ การอ่านออกเขียนได้ เพื่อทราบระดับการศึกษาและการรู้หนังสือของประชากร

3) ข้อมูลเกี่ยวกับการทำงาน ได้แก่ อาชีพหลัก ลักษณะงาน หรือประเภทกิจการ สถานภาพการทำงาน เพื่อศึกษาถึงการมีงานทำ และลักษณะการทำงานของประชากร

4) ข้อมูลเกี่ยวกับภาวะเจริญพันธุ์ ได้แก่ สถานภาพสมรส จำนวนบุตรเกิดรอด เพื่อศึกษาภาวะเจริญพันธุ์ของประชากร

5) ข้อมูลเกี่ยวกับการย้ายถิ่น ได้แก่ จังหวัด/ประเทศที่เกิด จังหวัด/ประเทศที่อยู่ก่อนย้าย การย้ายถิ่นระหว่างเมืองและชนบท เพื่อศึกษาลักษณะการย้ายถิ่นของประชากร

6) ข้อมูลเกี่ยวกับเคหะ ได้แก่ ประเภทและลักษณะของที่อยู่อาศัย การครอบครองที่ดินและที่อยู่อาศัย การใช้แสงสว่าง การใช้ส้วม ประเภทของเชื้อเพลิงที่ใช้ แหล่งน้ำดื่ม น้ำใช้ และเครื่องใช้ในครัวเรือน ประเภทต่างๆ เพื่อทราบถึงระดับความเป็นอยู่และสุขลักษณะของประชากร

7. วิธีการเก็บรวบรวมข้อมูล

การเก็บรวบรวมข้อมูลโครงการสำมะโนประชากรและเคหะ พ.ศ. 2553 ได้ดำเนินการพร้อมกันทั่วประเทศระหว่างวันที่ 1 กันยายน – 31 ตุลาคม 2553 โดยกำหนดวิธีการเก็บรวบรวมข้อมูลไว้ 4 วิธี คือ

1) การสัมภาษณ์โดยพนักงานสนาม เป็นวิธีหลักในการเก็บรวบรวมข้อมูลในการทำสำมะโนประชากรและเคหะครั้งนี้ หมายถึง การส่งพนักงานสนามออกไปสอบถามข้อมูลแต่ละครัวเรือนตามที่อยู่อาศัยจริง

2) การทอดแบบ เป็นวิธีที่ผู้ให้ข้อมูลต้องการบันทึกข้อมูลด้วยตนเอง โดยพนักงานสนามมอบแบบสอบถาม พร้อมซองบรรจุแบบให้กับผู้ให้ข้อมูล แล้วนัดหมายมารับ หรือ ส่งคืนทางไปรษณีย์โดยไม่ต้องเสียค่าส่ง

3) การให้ข้อมูลทางอินเทอร์เน็ต เป็นวิธีที่ผู้ให้ข้อมูลต้องการบันทึกข้อมูลด้วยตนเองในระบบอินเทอร์เน็ต (Internet) ทาง website www.nso.go.th หรือ ทาง URL <http://popcensus.nso.go.th>

4) การให้ข้อมูลทางโทรศัพท์ เป็นวิธีที่ผู้ให้ข้อมูลต้องการให้ข้อมูลโดยการให้สัมภาษณ์ทางโทรศัพท์ (Telephone Interview Center : TIC)

8. บทนิยาม

ภาคประชากร

8.1 ประเภทของครัวเรือน

ครัวเรือนส่วนบุคคล หมายถึง ครัวเรือนของบุคคลทั่วไป ซึ่งอาจประกอบด้วยบุคคลคนเดียวหรือหลายคน อาศัยอยู่ในบ้านหรือสถานที่อยู่เดียวกัน หรือในบริเวณเดียวกัน จัดหาหรือใช้สิ่งอุปโภคบริโภค อันจำเป็นแก่การครองชีพร่วมกัน โดยบุคคลเหล่านี้อาจเป็นญาติหรือไม่เป็นญาติกันก็ได้

ครัวเรือนกลุ่มบุคคล หมายถึง ครัวเรือนซึ่งประกอบด้วยบุคคลหลายคนประเภทเดียวกัน มาอยู่รวมกันโดยมีกฎหรือระเบียบข้อบังคับระบุไว้ให้มาอยู่รวมกัน แบ่งเป็น 2 ประเภท

1) **ครัวเรือนประเภทคนงาน** หมายถึง คนงานที่อาศัยอยู่รวมกันในบริเวณโรงงานหรือในสถานที่ที่นายจ้างเป็นผู้จัดหาที่พักให้อยู่รวมกัน แยกต่างหากจากครัวเรือนนายจ้าง โดยไม่เสียค่าที่พัก

2) **ครัวเรือนสถาบัน** หมายถึง ครัวเรือนที่อยู่รวมกันอย่างมีกฎระเบียบ เช่น วัด เรือนจำ กรม กองทหาร หอพักนักเรียนประจำ หอพักในมหาวิทยาลัย เป็นต้น

8.2 อายุ

หมายถึง อายุเต็มปีบริบูรณ์ นับถึงวันคล้ายวันเกิดครั้งสุดท้าย ก่อนวันที่ 1 กันยายน พ.ศ. 2553

8.3 การอ่านออกและเขียนได้

หมายถึง ความสามารถอ่านออกและเขียนภาษาใดๆ ก็ได้ ในประโยคง่ายๆ โดยเข้าใจความหมาย และสามารถใช้ในชีวิตประจำวันได้ รวมทั้งภาษาเบรลล์ของคนตาบอดด้วย ถ้าอ่านออกเพียงอย่างเดียวแต่เขียนไม่ได้ ถือว่าเป็นผู้ที่อ่านและเขียนไม่ได้

8.4 สถานภาพสมรส

หมายถึง ความผูกพันระหว่างชายกับหญิงในการเป็นสามีภรรยา ดังนี้

โสด ได้แก่ ผู้ที่ไม่เคยสมรส หรือไม่เคยอยู่ร่วมกับใครฉันท์สามีภรรยา

สมรส ได้แก่ ผู้ที่อยู่รวมกันฉันท์สามีภรรยา ไม่ว่าจะได้ทำการสมรสกันถูกต้องตามกฎหมายหรือไม่ก็ตาม แม้ว่าจะห่างไปสัมพันธ์สามีและภรรยาจะไม่อยู่ด้วยกัน แต่ยังมีความสัมพันธ์ฉันท์สามีภรรยา

หม้าย ได้แก่ ผู้ที่คู่สมรสได้ตายไปแล้ว และขณะนี้ยังไม่ได้สมรสใหม่

หย่า ได้แก่ สามีภรรยาที่หย่ากันโดยถูกต้องตามกฎหมายแล้ว

แยกกันอยู่ ได้แก่ ผู้ที่ไม่ได้อยู่รวมกันฉันท์สามีภรรยาแล้ว แต่ยังไม่ได้หย่ากันโดยถูกต้องตามกฎหมาย

เคยสมรสแต่ไม่ทราบสถานภาพ ได้แก่ ผู้ที่เคยสมรสแต่ไม่ทราบว่าสถานภาพใดแน่

8.5 งาน

หมายถึง งานที่ทำเพื่อก่อให้เกิดรายได้หรือเกิดผลผลิต ได้แก่ การทำงานเป็นลูกจ้างเอกชน ลูกจ้างรัฐบาล หรือรัฐวิสาหกิจ หรือองค์กรระหว่างประเทศ การประกอบธุรกิจ อุตสาหกรรม วิชาชีพ และการประกอบการเกษตร

8.6 อาชีพ

หมายถึง ประเภทหรือชนิดของงานที่ผู้ันั้นทำอยู่ ซึ่งก่อให้เกิดรายได้หรือเกิดผลผลิต เช่น ครูสอนดนตรี วิศวกรไฟฟ้า สมุห์บัญชี ตำรวจ แพทย์ทั่วไป ทันตแพทย์ พยาบาล นักหนังสือพิมพ์ นักมวย ทานข้าว ทำสวนทุเรียน ทำไร่ข้าวโพด รับจ้างกรีดยาง ขับรถแท็กซี่ ขับรถกระบะส่งของ ภารโรง เป็นต้น

8.7 อาชีพหลัก

หมายถึง งานที่ใช้เวลาทำมากที่สุดในรอบ 12 เดือนที่แล้ว ถ้ามีการทำงานเพียง 1 อาชีพ ให้ถืออาชีพนั้นเป็นอาชีพหลัก

- ถ้ามีการทำงานมากกว่า 1 อาชีพ ให้ถือการทำงานที่ใช้เวลาทำมากที่สุดเป็นอาชีพหลัก
- ถ้าใช้เวลาทำเท่าๆ กัน ให้ถือการทำงานที่ทำรายได้สูงกว่าเป็นอาชีพหลัก

8.8 ประเภทกิจการหรือลักษณะกิจกรรมของสถานที่ทำงาน

หมายถึง ประเภทของกิจกรรมทางเศรษฐกิจที่ได้ดำเนินการโดยสถานประกอบการที่บุคคลนั้นกำลังทำงานอยู่ หรือประเภทของธุรกิจซึ่งบุคคลนั้นได้ดำเนินการอยู่ เช่น ร้านตัดเย็บเสื้อผ้า ธนาคาร พาณิชย์ โรงพยาบาลสัตว์ โรงเรียนระดับมัธยมศึกษา เป็นต้น

8.9 สถานภาพการทำงาน

หมายถึง สถานะของบุคคลในการทำงานเชิงเศรษฐกิจทุกประเภท ได้แก่

นายจ้าง หมายถึง ผู้ประกอบธุรกิจของตนเอง (อาจมี “หุ้นส่วน” หรือไม่ได้) เพื่อหวังผลกำไร หรือส่วนแบ่ง และได้จ้างบุคคลตั้งแต่ 1 คนขึ้นไปทำงานให้ธุรกิจในฐานะ “ลูกจ้าง” โดยเป็นการจ้างงานบนพื้นฐานของความต่อเนื่อง ไม่รวม ผู้ที่จ้างคนมาทำงานบ้าน ซึ่งไม่เกี่ยวกับธุรกิจ

ผู้ประกอบธุรกิจส่วนตัวโดยไม่มีลูกจ้าง หมายถึง ผู้ประกอบธุรกิจของตนเอง (อาจมี “หุ้นส่วน” หรือไม่ได้) เพื่อหวังผลกำไรหรือส่วนแบ่ง และไม่มี การจ้าง “ลูกจ้าง” (ที่เป็นการจ้างงานบนพื้นฐานของความต่อเนื่อง) แต่อาจมีสมาชิกในครัวเรือนหรือผู้ฝึกงานมาช่วยทำงานโดยไม่ได้รับค่าจ้างหรือค่าตอบแทน ในลักษณะการจ้างทำงาน

ผู้ช่วยธุรกิจ ในครัวเรือนโดยไม่ได้รับค่าจ้าง หมายถึง ผู้ที่ช่วยทำธุรกิจหรือการเกษตรของสมาชิกในครัวเรือนเป็นประจำโดยไม่ได้รับค่าจ้าง และไม่ได้อยู่ในฐานะ “หุ้นส่วน” หรืออาจจะได้รับค่าตอบแทนบ้าง แต่ไม่ใช่ลักษณะของการจ้างทำงาน

ลูกจ้าง หมายถึง ผู้ที่ทำงานโดยได้รับค่าจ้างที่เป็นการจ้างงานบนพื้นฐานของความต่อเนื่อง ไม่มีอำนาจในการตัดสินใจในการดำเนินงาน ค่าจ้างที่ได้รับอาจเป็นรายเดือน รายวัน รายชั่วโมง รายชิ้น หรือเหมาจ่าย ซึ่งอาจจะเป็นตัวเงินหรือสิ่งของก็ได้ ลูกจ้างแบ่งออกเป็น 3 ประเภท คือ ลูกจ้างรัฐบาล ลูกจ้างรัฐวิสาหกิจ ลูกจ้างเอกชน

การรวมกลุ่ม หมายถึง กลุ่มคนที่มาร่วมกันทำงานในเชิงเศรษฐกิจ (ผลิตสินค้าและบริการ) โดยสมาชิกแต่ละคนมีส่วนร่วมเท่าเทียมกันในการตัดสินใจดำเนินการทุกขั้นตอน ตลอดจนการแบ่งรายได้ให้แก่สมาชิก ตามที่ตกลงกัน

8.10 บุตรที่ให้กำเนิดเองและมีชีวิตอยู่ขณะคลอด (บุตรเกิดรอด)

หมายถึง บุตรที่ตอนคลอดออกมามีชีวิต แม้จะมีชีวิตอยู่เพียงขณะหนึ่งก็ตาม

ไม่รวม บุตรเลี้ยงหรือบุตรบุญธรรมของหญิงผู้นั้น

บุตรที่มีชีวิตอยู่ ได้แก่ บุตรที่ตอนคลอดออกมามีชีวิต และยังคงมีชีวิตอยู่จนถึงวันสำมะโน

บุตรที่เสียชีวิตแล้ว ได้แก่ บุตรที่ตอนคลอดออกมามีชีวิต แต่ในวันสำมะโนได้เสียชีวิตไปแล้ว

8.11 การย้ายถิ่น

หมายถึง ผู้ย้ายสถานที่อยู่อาศัยจากองค์การบริหารส่วนตำบลหนึ่ง หรือเขตเทศบาลหนึ่ง หรือจากต่างประเทศ ซึ่งเป็นที่อยู่อาศัยครั้งสุดท้ายมายังอีกองค์การบริหารส่วนตำบลหนึ่ง หรือเขตเทศบาลหนึ่ง ซึ่งเป็นที่อยู่ปัจจุบัน

การเปลี่ยนเขตเทศบาล หรือ องค์การบริหารส่วนตำบล (อบต.) อันเนื่องมาจากการขยายเขตเทศบาลหรือเปลี่ยนเขตการปกครอง โดยที่บุคคลหรือครัวเรือนนั้นยังอยู่ประจำที่เดิม และการย้ายสถานที่อยู่อาศัยในกรุงเทพมหานครและย้ายภายในเมืองพัทยาไม่ถือว่าเป็นการย้ายถิ่น

8.12 ลักษณะความพิการ

หมายถึง ลักษณะความพิการโดยประจักษ์ สามารถจำแนกได้ 5 ประเภท ดังนี้

1) ความพิการทางการมองเห็น ได้แก่

(1) มีแต่เบ้าตา ไม่มีลูกตาทั้งสองข้าง

(2) มีลักษณะของความผิดปกติชัดเจน

เช่น ลูกตาสีขาวขุ่น ไม่มีลูกตาดำ ลูกตาฝ่อ เป็นต้น

2) ความพิการทางการได้ยิน หรือสื่อความหมาย ได้แก่

(1) มีความผิดปกติในการได้ยินเสียง และพูดไม่ได้ เช่น เป็นใบ้

(2) มีความผิดปกติในการสื่อความหมาย และการใช้ภาษาพูด การเข้าใจภาษาพูด

เช่น พูดไม่รู้เรื่อง พูดโต้ตอบไม่ตรงความหมาย

3) ความพิการทางการเคลื่อนไหว หรือทางร่างกาย ได้แก่

(1) กลุ่มความพิการทางกาย กรณีแขนขาด ขาขาด

- แขนขาดตั้งแต่ข้อมือขึ้นมา หนึ่งข้าง หรือทั้งสองข้าง
- ขาขาดตั้งแต่ข้อเท้าขึ้นมา หนึ่งข้าง หรือทั้งสองข้าง

(2) กลุ่มอัมพาต กล้ามเนื้อแขน ขา อ่อนแรง ขาลีบผิดรูปมีลักษณะการสูญเสียความสามารถในการเคลื่อนไหว อ่อนแรง ไม่สามารถประกอบกิจวัตรหลักในชีวิตประจำวัน อาจพิจารณาได้จากคนที่นอนตลอดเวลาหรือนั่งอยู่ในรถเข็นตลอดเวลา

4) ความพิการทางจิตใจ หรือพฤติกรรม หรือออทิสติก ได้แก่

(1) กลุ่มที่มีอาการทางจิต

- กลุ่มอาการทางจิตรุนแรง โวยวาย ทำร้ายผู้อื่น ไม่สามารถควบคุมความประพฤติ ไม่สามารถประกอบกิจวัตรหลักในชีวิตประจำวัน หรือช่วยเหลือตนเองไม่ได้
- กลุ่มอาการทางจิตที่มีลักษณะอยู่เฉยๆ ไม่พูดจา ไม่ยุ่งเกี่ยวกับใคร ไม่สามารถประกอบกิจวัตรหลักในชีวิตประจำวันได้ หรือช่วยเหลือตนเองไม่ได้

(2) กลุ่มอาการทางพฤติกรรม

เช่น ออทิสติก มีลักษณะอาการไม่อยู่นิ่ง มีพฤติกรรมแตกต่างจากบุคคลทั่วไปอย่างเห็นได้ชัดเจน

5) ความพิการทางสติปัญญาหรือการเรียนรู้ ได้แก่

กลุ่มอาการทางสติปัญญาหรือการเรียนรู้ ในกรณีที่สภาพความพิการเห็นได้ชัด มีลักษณะ ปัญญาอ่อนระดับรุนแรง เช่น ไม่มีปฏิสัมพันธ์ ช่วยเหลือตนเองในชีวิตประจำวันได้น้อย มีพัฒนาการช้ามาก ยังต้องการพี่เลี้ยงช่วยดูแล

ภาคเศษ

ที่อยู่อาศัยของครัวเรือน

หมายถึง สถานที่ที่ครัวเรือนใช้เป็นที่อยู่อาศัย อาจเป็นส่วนหนึ่งของบ้าน หรือบ้านหลายหลังที่อยู่ในบริเวณเดียวกัน รวมทั้งพื้นที่สาธารณะที่มีครัวเรือนใช้เป็นที่อยู่อาศัยเป็นประจำ

8.13 ประเภทของที่อยู่อาศัย

หมายถึง ลักษณะของสถานที่ที่ครัวเรือนใช้เป็นที่อยู่อาศัยของบุคคลในครัวเรือนเดียวกัน ได้แก่

- 1) บ้านเดี่ยว
- 2) ทาวน์เฮ้าส์/บ้านแฝด/ทาวน์โฮม
- 3) ห้องชุด
- 4) ตึกแถว/ห้องแถว/เรือนแถว
- 5) ห้องภายในบ้าน
- 6) ที่อยู่อาศัยในสำนักงานหรืออาคาร
- 7) เรือ แพ รถ
- 8) ที่อยู่อาศัยส่วนบุคคลประเภทอื่น

8.14 ลักษณะของที่อยู่อาศัย

หมายถึง ที่อยู่อาศัยซึ่งจำแนกได้ตามวัสดุที่ใช้ในการก่อสร้างที่อยู่อาศัยเป็นส่วนใหญ่ โดยแยกเป็น 5 ลักษณะ

- 1) ตึก
- 2) ไม้
- 3) ครึ่งตึกครึ่งไม้
- 4) ใช้วัสดุไม่ถาวรในท้องถิ่น
- 5) ใช้วัสดุซึ่งใช้ประโยชน์อย่างอื่นมาแล้ว

8.15 การครอบครองที่อยู่อาศัยของคนในครัวเรือน (ไม่รวมที่ดิน)

หมายถึง กรรมสิทธิ์ในที่อยู่อาศัยของครัวเรือน โดยการเป็นเจ้าของ เช่าซื้อ เช่า หรืออยู่โดยไม่เสียค่าเช่า เพราะเป็นส่วนหนึ่งของค่าจ้างแรงงานหรือเจ้าของให้อยู่เปล่า

8.16 การถือกรรมสิทธิ์ที่ดิน

หมายถึง คนในครัวเรือนมีกรรมสิทธิ์ในการครอบครองที่ดิน ที่เป็นที่ตั้งของที่อยู่อาศัย โดยการเป็นเจ้าของที่ดิน เช่าซื้อที่ดิน เช่าที่ดิน ไม่เสียค่าเช่าที่ดิน หรืออื่นๆ

8.17 การเป็นเจ้าของเครื่องใช้ในครัวเรือน

หมายถึง สมาชิกคนใดคนหนึ่งเป็นเจ้าของเครื่องใช้ต่างๆ และเครื่องใช้ดังกล่าวต้องสามารถใช้งานได้ (ไม่รวมเครื่องใช้ที่มีไว้ขายหรือมีคนเอามาซ่อม) ส่วนเครื่องใช้ต่างๆ ที่มีไว้ใช้ในการประกอบอาชีพ เช่น รถยนต์รับจ้าง ตู้เย็นในร้านขายเครื่องดื่ม ให้ถือว่าเป็นเจ้าของ

9. ข้อสังเกตสำหรับผู้ให้ข้อมูล

ข้อมูลสถิติที่นำเสนอในรายงานฉบับนี้ ได้จากการประมวลผลข้อมูลของจังหวัด โดยในตารางสถิติบางตารางผลรวมของแต่ละจำนวนอาจไม่เท่ากับยอดรวม และข้อมูลในแต่ละตารางอาจมีความแตกต่างกัน เนื่องจากข้อมูลแต่ละจำนวนได้มีการปิดเศษโดยอิสระจากกัน สำหรับข้อมูลของครัวเรือน (ภาคเคหะ) เป็นการนำเสนอเฉพาะข้อมูลของครัวเรือนส่วนบุคคลเท่านั้น

บทที่ 2

บทสรุป

ภาคประชากร

ภาคตะวันออกเฉียงเหนือ มีเนื้อที่ทั้งหมดประมาณ 168,855.4 ตารางกิโลเมตร มีอาณาเขตทางด้านเหนือและทางด้านตะวันออกติดต่อกับประเทศสาธารณรัฐประชาธิปไตยประชาชนลาว ทางด้านตะวันตกติดต่อกับจังหวัดพิษณุโลก จังหวัดเพชรบูรณ์ จังหวัดลพบุรี จังหวัดสระบุรี และจังหวัดนครนายก ทางด้านใต้ติดต่อกับจังหวัดปราจีนบุรี จังหวัดสระแก้ว และประเทศกัมพูชา ภาคนี้มีอุณหภูมิค่อนข้างร้อนในฤดูร้อนและค่อนข้างหนาวในฤดูหนาว

ในปี 2553 ภาคตะวันออกเฉียงเหนือแบ่งเขตการปกครองเป็น 19 จังหวัด 322 อำเภอ 2,678 ตำบล 27,060 หมู่บ้าน 712 เทศบาล และ 2,235 องค์การบริหารส่วนตำบล (อบต.)

1. ลักษณะทางประชากร

1.1 จำนวนประชากรและการกระจายตัวของประชากร

ประชากรที่อาศัยในภาคตะวันออกเฉียงเหนือ ณ วันที่ 1 กันยายน 2553 มีจำนวน 18,966,090 คน เป็นชาย 9,284,137 คน และหญิง 9,681,953 คน คิดเป็นอัตราส่วนระหว่างเพศชายต่อหญิงเท่ากับ 95.9 หรือกล่าวได้ว่ามีประชากรเพศชาย 95 คน ต่อเพศหญิง 100 คน ในภาคนี้มีประชากรหญิงมากกว่าชายทุกจังหวัด อัตราเพิ่มโดยเฉลี่ยของประชากรในช่วงปี 2543 – 2553 คิดเป็นร้อยละ -0.94 ต่อปี

เมื่อพิจารณาการกระจายตัวของประชากร พบว่า ประชากรส่วนใหญ่อาศัยอยู่นอกเขตเทศบาลมากกว่าในเขตเทศบาล คือ ร้อยละ 70.8 ของประชากรทั้งสิ้น และที่เหลืออาศัยอยู่ในเขตเทศบาล คือ ร้อยละ 29.2 (ตาราง 1) เมื่อเปรียบเทียบระหว่างจังหวัด พบว่า จังหวัดนครราชสีมามีประชากรอาศัยอยู่มากที่สุด คือ 2,525,975 คน หรือ ร้อยละ 13.31 รองลงมาคือ จังหวัดอุบลราชธานี (ร้อยละ 9.21) และจังหวัดขอนแก่น (ร้อยละ 9.18) ตามลำดับ และจังหวัดอำนาจเจริญมีประชากรอาศัยอยู่น้อยที่สุด คือ 283,732 คน หรือ ร้อยละ 1.49 (แผนภูมิ 1)

ตาราง 1 จำนวนประชากร จำแนกตามเพศ และเขตการปกครอง

เขตการปกครอง	ประชากร			ร้อยละ
	รวม	ชาย	หญิง	
รวม	18,966,090	9,284,137	9,681,953	100.0
ในเขตเทศบาล	5,539,352	2,683,691	2,855,661	29.2
นอกเขตเทศบาล	13,426,738	6,600,446	6,826,292	70.8

แผนภูมิ 1 จำนวนประชากร จำแนกตามจังหวัด พ.ศ. 2553

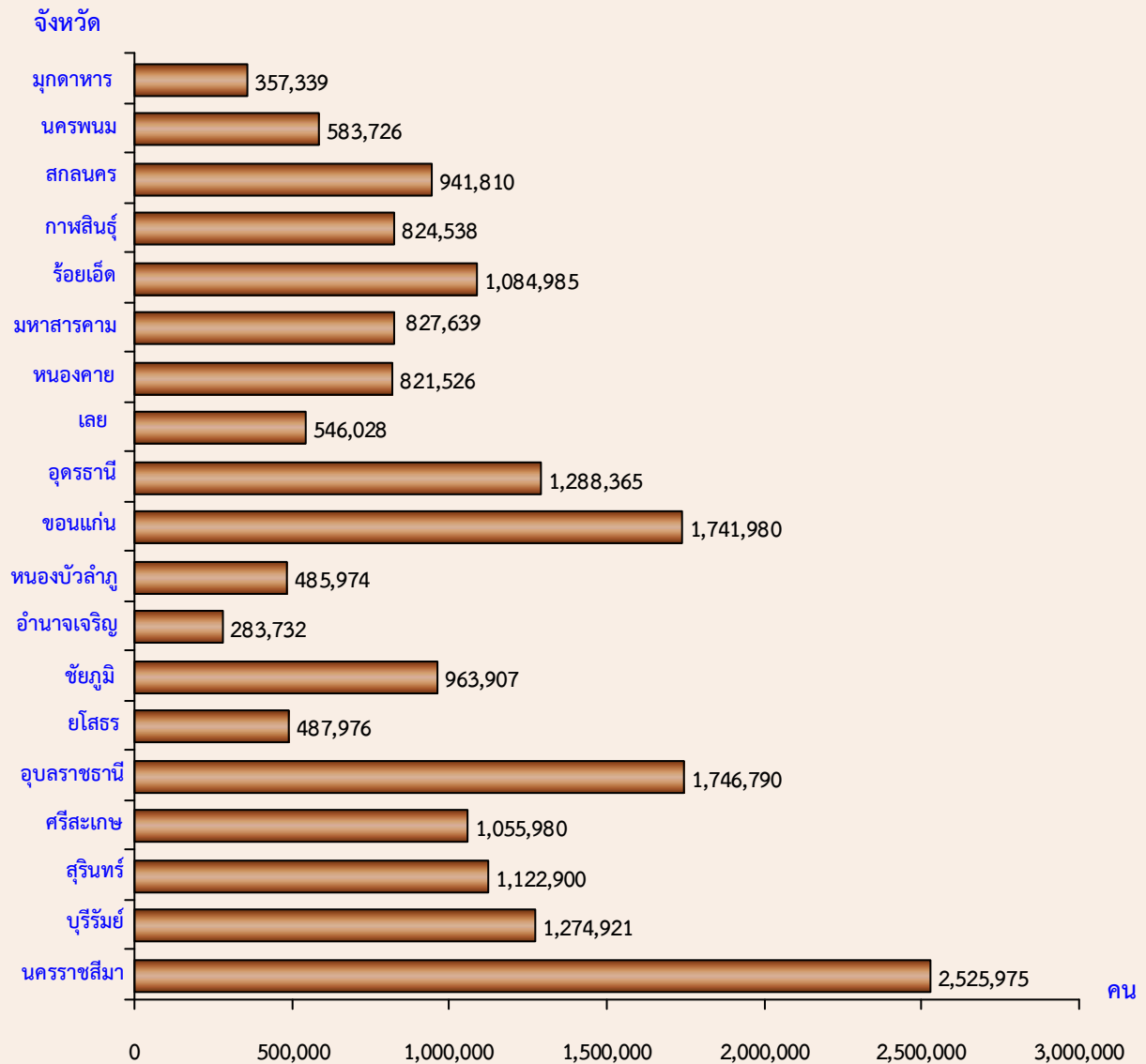

1.2 ความหนาแน่นของประชากร

ภาคตะวันออกเฉียงเหนือ มีจำนวนประชากรโดยเฉลี่ยประมาณ 112.3 คน ต่อพื้นที่ 1 ตารางกิโลเมตร พื้นที่ที่มีความหนาแน่นของประชากรมากที่สุด คือ จังหวัดขอนแก่น 160 คนต่อพื้นที่ 1 ตารางกิโลเมตร รองลงมาคือ จังหวัดมหาสารคาม และจังหวัดสุรินทร์ 156.4 และ 138.2 คน ต่อพื้นที่ 1 ตารางกิโลเมตร และจังหวัดที่มีความหนาแน่นของประชากรน้อยที่สุด คือ จังหวัดเลย 47.8 คนต่อพื้นที่ 1 ตารางกิโลเมตร (ตาราง 2)

ตาราง 2 ความหนาแน่นของประชากรโดยเฉลี่ย จำแนกตามจังหวัด

จังหวัด	พื้นที่ (ตารางกิโลเมตร)	จำนวนประชากร (คน)	ความหนาแน่นของประชากร (คนต่อ 1 ตารางกิโลเมตร)
รวม	168,855.4	18,966,090	112.3
นครราชสีมา	20,493.8	2,525,975	123.3
บุรีรัมย์	10,322.9	1,274,921	123.5
สุรินทร์	8,124.0	1,122,900	138.2
ศรีสะเกษ	8,840.0	1,055,980	119.5
อุบลราชธานี	15,744.9	1,746,790	110.9
ยโสธร	4,161.7	487,976	117.3
ชัยภูมิ	12,778.3	963,907	75.4
อำนาจเจริญ	3,161.2	283,732	89.8
หนองบัวลำภู	3,859.0	485,974	125.9
ขอนแก่น	10,886.0	1,741,980	160.0
อุดรธานี	11,730.3	1,288,365	109.8
เลย	11,424.6	546,028	47.8
หนองคาย	7,332.3	821,526	112.0
มหาสารคาม	5,291.7	827,639	156.4
ร้อยเอ็ด	8,299.4	1,084,985	130.7
กาฬสินธุ์	6,947.0	824,538	118.7
สกลนคร	9,605.8	941,810	98.0
นครพนม	5,512.7	583,726	105.9
มุกดาหาร	4,339.8	357,339	82.3

1.3 จำนวนครัวเรือน ขนาดของครัวเรือนและเพศของหัวหน้าครัวเรือน

จำนวนครัวเรือนในภาคตะวันออกเฉียงเหนือมีทั้งสิ้น 5,372,692 ครัวเรือน โดยเป็นครัวเรือนส่วนบุคคลจำนวน 5,339,779 ครัวเรือน และครัวเรือนกลุ่มบุคคล (เช่น ครัวเรือนสถาบัน ครัวเรือนคนงาน) จำนวน 32,913 ครัวเรือน และมีขนาดของครัวเรือนส่วนบุคคลโดยเฉลี่ยเท่ากับ 3.5 คน โดยขนาดครัวเรือนในเขตเทศบาลเล็กกว่านอกเขตเทศบาล คือ 3.3 คน และ 3.6 คน ตามลำดับ (ตารางสถิติ ตารางที่ 1)

เมื่อเปรียบเทียบขนาดของครัวเรือนส่วนบุคคล พบว่า จังหวัดหนองคายมีขนาดของครัวเรือนโดยเฉลี่ยใหญ่ที่สุด คือ 4.2 คน รองลงมาคือจังหวัดมุกดาหารมีขนาดของครัวเรือนโดยเฉลี่ย 4.1 คน และจังหวัดที่มีขนาดของครัวเรือนโดยเฉลี่ยเล็กที่สุดคือจังหวัดขอนแก่น คือ 3.2 คน ต่อหนึ่งครัวเรือน

สำหรับหัวหน้าครัวเรือนของครัวเรือนส่วนบุคคล ส่วนใหญ่เป็นชายมากกว่าหญิง (ร้อยละ 65.7 และ 34.3 ตามลำดับ) และในเขตเทศบาลมีสัดส่วนหัวหน้าครัวเรือนเป็นหญิงสูงกว่านอกเขตเทศบาล (ตาราง 3)

ตาราง 3 จำนวนและขนาดครัวเรือนส่วนบุคคล ร้อยละของหัวหน้าครัวเรือน จำแนกตามเพศ และเขตการปกครอง

เขตการปกครอง	จำนวนครัวเรือนส่วนบุคคล	ขนาดครัวเรือนโดยเฉลี่ย	ร้อยละของหัวหน้าครัวเรือน		
			รวม	ชาย	หญิง
รวม	5,339,779	3.5	100.0	65.7	34.3
ในเขตเทศบาล	1,651,944	3.3	100.0	64.0	36.0
นอกเขตเทศบาล	3,687,835	3.6	100.0	66.5	33.5

1.4 โครงสร้างทางอายุและเพศของประชากร

เมื่อพิจารณาประชากรของภาคตะวันออกเฉียงเหนือตามกลุ่มอายุ (ตาราง 4) พบว่า มีประชากรวัยเด็ก (อายุ 0 – 14 ปี) ร้อยละ 23.2 ประชากรวัยแรงงาน (อายุ 15 – 59 ปี) ร้อยละ 62.6 และประชากรวัยสูงอายุ (อายุ 60 ปีขึ้นไป) ร้อยละ 14.3 โดยนอกเขตเทศบาลมีสัดส่วนของประชากรวัยเด็กและวัยสูงอายุสูงกว่าในเขตเทศบาล แต่มีประชากรวัยแรงงานต่ำกว่าในเขตเทศบาล ถ้าเปรียบเทียบระหว่างเพศ พบว่า สัดส่วนของประชากรวัยเด็ก จะเป็นชายสูงกว่าหญิง ในขณะที่ประชากรวัยแรงงานและวัยสูงอายุจะเป็นหญิงมากกว่าชาย

อายุโดยเฉลี่ยของประชากร (อายุมัธยฐาน) ประมาณ 35.6 ปี ประชากรนอกเขตเทศบาลมีอายุโดยเฉลี่ยสูงกว่าในเขตเทศบาลเล็กน้อย คือ 35.9 ปี และ 35.1 ปี ตามลำดับ

เมื่อพิจารณาถึงอัตราส่วนการเป็นภาระ ซึ่งหมายถึงการที่ประชากรวัยแรงงานอายุ 15-59 ปี ต้องรับภาระประชากรในวัยอื่น ๆ พบว่า อัตราส่วนการเป็นภาระรวมคิดเป็น 59.8 กล่าวคือ ประชากรที่อยู่ ในวัยทำงาน 100 คน ต้องรับภาระเลี้ยงดูเด็ก และคนชราประมาณ 59 คน อัตราส่วนการเป็นภาระวัยเด็ก เท่ากับ 37.0 อัตราส่วนการเป็นภาระวัยชราเท่ากับ 22.8 โดยนอกเขตเทศบาลมีอัตราส่วนการเป็นภาระวัยเด็ก และวัยชราสูงกว่าในเขตเทศบาล (ตาราง 4)

ตาราง 4 ลักษณะทางประชากร จำแนกตามเขตการปกครอง

ลักษณะทางประชากร	รวม	เขตการปกครอง	
		ในเขตเทศบาล	นอกเขตเทศบาล
ประชากรตามหมวดอายุ (%)			
วัยเด็ก 0 – 14 ปี			
รวม	23.2	20.7	24.1
ชาย	24.3	21.9	25.3
หญิง	22.1	19.7	23.1
วัยแรงงาน 15 – 59 ปี			
รวม	62.6	65.8	61.3
ชาย	62.5	65.6	61.2
หญิง	62.7	65.9	61.3
วัยสูงอายุ 60 ปีขึ้นไป			
รวม	14.3	13.5	14.6
ชาย	13.2	12.5	13.5
หญิง	15.3	14.4	15.6
อายุมัธยฐาน (ปี)	35.6	35.1	35.9
อัตราส่วนระหว่างเพศ (%)			
รวม	95.9	94.0	96.7
วัยเด็ก 0 – 14 ปี	105.5	104.6	105.8
วัยแรงงาน 15 – 59 ปี	95.6	93.4	96.5
วัยสูงอายุ 60 ปีขึ้นไป	83.3	81.9	83.8
อัตราส่วนการเป็นภาระ (%)			
รวม	59.8	52.1	63.2
วัยเด็ก 0 – 14 ปี	37.0	31.5	39.4
วัยสูงอายุ 60 ปีขึ้นไป	22.8	20.5	23.8

1.5 ศาสนาและสัญชาติ

ประชากรในภาคตะวันออกเฉียงเหนือส่วนใหญ่นับถือศาสนาพุทธ ร้อยละ 99.3 รองลงมานับถือศาสนาคริสต์ ร้อยละ 0.5 และศาสนาอิสลาม ร้อยละ 0.1

ประชากรส่วนใหญ่ หรือร้อยละ 99.1 เป็นผู้ที่มีสัญชาติไทย ร้อยละ 0.4 เป็นคนสัญชาติลาว และที่เหลือเป็นผู้มีสัญชาติอื่น ๆ เช่น พม่า กัมพูชา เวียดนาม เป็นต้น (ตาราง 5)

ตาราง 5 ร้อยละของประชากร จำแนกตามศาสนา สัญชาติ และเขตการปกครอง

ศาสนาและสัญชาติ	รวม	เขตการปกครอง	
		ในเขตเทศบาล	นอกเขตเทศบาล
ศาสนา^{1/}	100.0	100.0	100.0
พุทธ	99.3	99.0	99.4
คริสต์	0.5	0.7	0.4
อิสลาม	0.1	0.2	0.1
อื่นๆ	0.1	0.1	0.1
สัญชาติ^{1/}	100.0	100.0	100.0
ไทย	99.1	98.6	99.3
ลาว	0.4	0.5	0.3
พม่า	0.2	0.3	0.1
กัมพูชา	0.1	0.1	0.1
อื่นๆ	0.2	0.5	0.2

1/ ไม่รวมไม่ทราบ

1.6 สถานภาพสมรส

แผนภูมิ 2 แสดงสถานภาพสมรสของประชากรอายุ 13 ปีขึ้นไป พบว่า มากกว่าร้อยละ 60 ของประชากรเป็นผู้ที่สมรส โดยสัดส่วนผู้สมรสของเพศชายและหญิงไม่แตกต่างกัน สัดส่วนของประชากรชายที่อยู่เป็นโสดจะสูงกว่าหญิง (ร้อยละ 31.5 และ 22.0 ตามลำดับ) แต่เพศหญิงจะมีสัดส่วนของการเป็นหม้าย หย่า แยกกันอยู่ และเคยสมรสฯ สูงกว่าเพศชายกว่า 2 เท่า (ร้อยละ 16.5 และ 7.6 ตามลำดับ)

แผนภูมิ 2 ร้อยละของประชากรอายุ 13 ปีขึ้นไป จำแนกตามสถานภาพสมรส^{1/} และเพศ

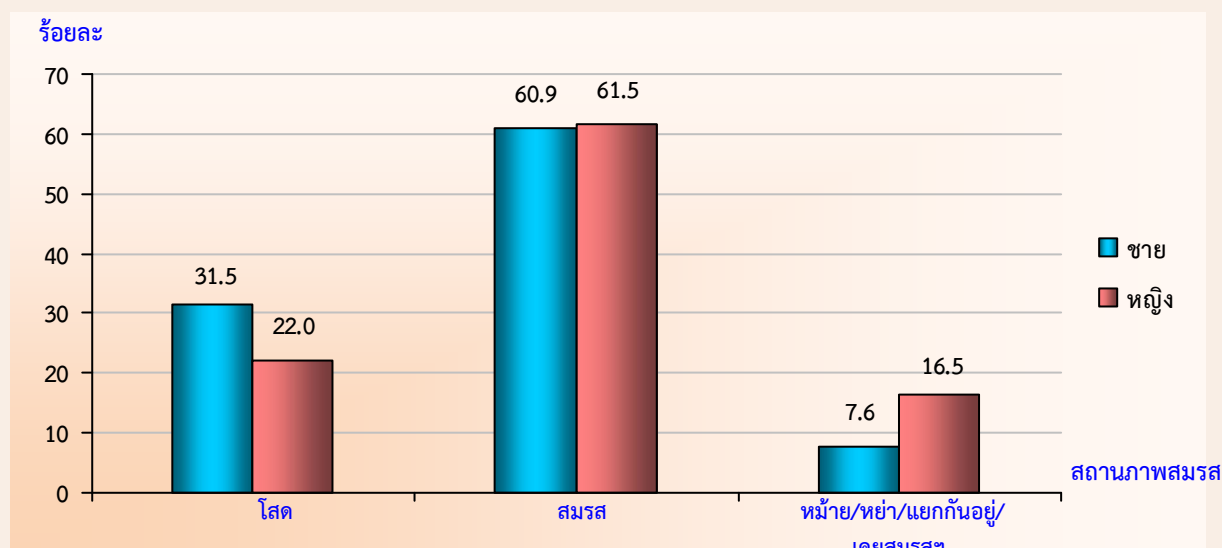

1/ ไม่รวมไม่ทราบ

1.7 การมีชื่อในทะเบียนบ้าน

จากการสอบถามเรื่องการมีชื่อในทะเบียนบ้านตามที่อยู่จริง พบว่า ประชากรในภาคตะวันออกเฉียงเหนือ ที่มีชื่ออยู่ในทะเบียนบ้านที่อาศัยอยู่จริง มีร้อยละ 90.8 ผู้ที่มีชื่ออยู่ในทะเบียนบ้านอื่นภายในจังหวัดที่อาศัยอยู่ มีร้อยละ 6.4 ผู้ที่มีชื่อในทะเบียนบ้านในจังหวัดอื่น มีร้อยละ 2.2 ส่วนที่เหลือเป็นผู้ที่มีชื่อในทะเบียนบ้านในประเทศอื่น ๆ และผู้ที่ไม่มีการมีชื่อในประเทศใดเลยซึ่งส่วนใหญ่จะเป็นคนต่างชาติ คนต่างด้าว ที่อาศัยอยู่ในประเทศไทย มีร้อยละ 0.6 สำหรับประชากรที่อยู่ในเขตเทศบาลที่มีชื่อในทะเบียนบ้านที่อาศัยอยู่จริงต่ำกว่าประชากรที่อยู่นอกเขตเทศบาล คือ ร้อยละ 84.7 และ 93.3 ตามลำดับ (ตาราง 6)

ตาราง 6 ร้อยละของประชากร จำแนกตามการมีชื่อในทะเบียนบ้าน เพศ และเขตการปกครอง

การมีชื่อในทะเบียนบ้าน ^{1/}	รวม	เพศ		เขตการปกครอง	
		ชาย	หญิง	ในเขตเทศบาล	นอกเขตเทศบาล
รวม	100.0	100.0	100.0	100.0	100.0
มีในบ้านที่อาศัยอยู่	90.8	89.9	91.6	84.7	93.3
มีอยู่ที่อื่น					
ในจังหวัดนี้	6.4	7.1	5.8	10.2	4.8
ในจังหวัดอื่น	2.2	2.4	2.0	4.2	1.4
ประเทศอื่น	0.6	0.6	0.6	0.9	0.4
ไม่มีที่ใดเลย	a	a	a	a	0.1

1/ ไม่รวมไม่ทราบ

a น้อยกว่าร้อยละ 0.1

1.8 ลักษณะความพิการ

ในการจัดทำสำมะโนประชากรและเคหะ พ.ศ. 2553 ความพิการ หมายถึง ความพิการโดยประจักษ์ที่สามารถมองเห็นได้เด่นชัดตามความหมายของกระทรวงการพัฒนาสังคมและความมั่นคงของมนุษย์ โดยได้สอบถามประชากรทุกคนว่ามีลักษณะความพิการหรือไม่ พบว่า ประชากรในภาคตะวันออกเฉียงเหนือทั้งสิ้น 18,966,090 คน เป็นผู้ที่ไม่มียลักษณะความพิการ ร้อยละ 98.9 และผู้ที่มีลักษณะความพิการ มีเพียงร้อยละ 1.1 (ตาราง 7)

ตาราง 7 ร้อยละของประชากร จำแนกตามลักษณะความพิการ เพศ และเขตการปกครอง

ลักษณะความพิการ ^{1/}	รวม	เพศ		เขตการปกครอง	
		ชาย	หญิง	ในเขตเทศบาล	นอกเขตเทศบาล
รวม	100.0	100.0	100.0	100.0	100.0
ไม่มีความพิการ	98.9	98.7	99.0	99.0	98.8
มีความพิการ	1.1	1.3	1.0	1.0	1.2

1/ ไม่รวมไม่ทราบ

2. ลักษณะทางสังคมและเศรษฐกิจ

2.1 การศึกษา

ประชากรกลุ่มอายุ 6 – 24 ปี ซึ่งเป็นประชากรในวัยที่ควรกำลังศึกษาอยู่ในระดับใดระดับหนึ่ง จากตาราง 8 พบว่า มีผู้ที่ไม่ได้กำลังเรียนหนังสือประมาณ ร้อยละ 22.1 สัดส่วนของเพศชายที่ไม่ได้กำลังเรียนหนังสือสูงกว่าเพศหญิง (ร้อยละ 23.6 และ 20.5 ตามลำดับ) และประชากรในเขตเทศบาลที่ไม่ได้กำลังเรียนหนังสือมีสัดส่วนต่ำกว่านอกเขตเทศบาล (ร้อยละ 21.6 และ 22.3 ตามลำดับ)

สำหรับการศึกษาที่สำเร็จของประชากรอายุ 15 ปีขึ้นไป พบว่า ประชากรที่สำเร็จการศึกษาสูงกว่าระดับประถมศึกษา มีประมาณร้อยละ 36.5 ของประชากรอายุ 15 ปีขึ้นไปทั้งสิ้น ถ้าเปรียบเทียบระหว่างเพศพบว่า เพศชายสำเร็จการศึกษาสูงกว่าระดับประถมศึกษามากกว่าเพศหญิง (ร้อยละ 39.0 และ 34.2 ตามลำดับ) ประชากรที่อยู่ในเขตเทศบาลสำเร็จการศึกษาสูงกว่าระดับประถมศึกษามากกว่าประชากรนอกเขตเทศบาล (ร้อยละ 47.5 และ 31.8 ตามลำดับ) สำหรับประชากรอายุ 15 ปีขึ้นไปที่จบการศึกษาระดับใดระดับหนึ่งแล้วพบว่า มีจำนวนปีการศึกษาเฉลี่ย 7.2 ปี โดยเพศชายและเพศหญิงมีจำนวนปีการศึกษาเฉลี่ยใกล้เคียงกัน (7.4 ปี และ 7.0 ปี ตามลำดับ)

ตาราง 8 การศึกษาของประชากร จำแนกตามเพศ และเขตการปกครอง

การศึกษา	รวม	เพศ		เขตการปกครอง	
		ชาย	หญิง	ในเขตเทศบาล	นอกเขตเทศบาล
ประชากรอายุ 6-24 ปีที่ไม่ได้กำลังเรียน (%)	22.1	23.6	20.5	21.6	22.3
ประชากรอายุ 15 ปีขึ้นไปที่สำเร็จการศึกษา สูงกว่าระดับประถมศึกษา (%)	36.5	39.0	34.2	47.5	31.8
ปีการศึกษาเฉลี่ยของประชากรอายุ 15 ปีขึ้นไป (ปี)	7.2	7.4	7.0	8.3	6.7

2.2 การอ่านออกและเขียนได้

เมื่อพิจารณาอัตราการอ่านออกและเขียนได้ของประชากรอายุ 15 ปีขึ้นไป ซึ่งได้สอบถามถึงความสามารถในการอ่านออกและเขียนได้ทั้งภาษาไทยและภาษาอื่น พบว่า เกินกว่าร้อยละ 90 ของประชากรในภาคตะวันออกเฉียงเหนือ สามารถอ่านออกและเขียนได้ในภาษาไทย และอัตราการอ่านออกและเขียนได้ระหว่างเพศและเขตการปกครองนั้นไม่แตกต่างกัน (ตาราง 9)

สำหรับความสามารถในการอ่านออกและเขียนได้ในภาษาอื่นนอกจากภาษาไทยนั้น พบว่า ประชากรในภาคตะวันออกเฉียงเหนือสามารถอ่านออกและเขียนได้ในภาษาอื่น ร้อยละ 8.2 ซึ่งส่วนใหญ่เป็นภาษาอังกฤษ ภาษาลาว ภาษาพม่า และภาษาเขมร ซึ่งประชากรที่อยู่ในเขตเทศบาลจะมีอัตราการอ่านออกและเขียนได้ในภาษาอื่นสูงกว่าประชากรที่อยู่นอกเขตเทศบาล ประมาณ 2.5 เท่า (ร้อยละ 14.2 และ 5.6 ตามลำดับ)

ตาราง 9 ร้อยละของประชากรอายุ 15 ปีขึ้นไป จำแนกตามการอ่านออกและเขียนได้ เพศ และเขตการปกครอง

การอ่านออกและเขียนได้ ^{1/}	รวม	เพศ		เขตการปกครอง	
		ชาย	หญิง	ในเขตเทศบาล	นอกเขตเทศบาล
ภาษาไทย	100.0	100.0	100.0	100.0	100.0
อ่านออกเขียนได้	99.0	99.2	98.8	99.0	99.0
อ่านไม่ออกเขียนไม่ได้	1.0	0.8	1.2	1.0	1.0
ภาษาอื่น	100.0	100.0	100.0	100.0	100.0
อ่านออกเขียนได้	8.2	8.2	8.3	14.2	5.6
อ่านไม่ออกเขียนไม่ได้	91.8	91.8	91.7	85.8	94.4

1/ ไม่รวมไม่ทราบ

2.3 การทำงานในรอบปี

2.3.1 อุตสาหกรรม

ประชากรอายุ 15 ปีขึ้นไป มีจำนวน 14,534,982 คน เป็นผู้ที่มียางงานทำในรอบปีที่แล้ว (1 กันยายน 2552 ถึง 31 สิงหาคม 2553) มีจำนวน 11,171,457 คน คิดเป็นร้อยละ 76.9 ของประชากรที่มีอายุ 15 ปีขึ้นไป (ไม่รวมผู้ที่ไม่ทราบว่าทำงานหรือไม่) เป็นเพศชาย 5,588,100 คน (ร้อยละ 50.03) และเพศหญิง 5,583,357 คน (ร้อยละ 49.97) ส่วนประชากรที่มีอายุ 15 ปีขึ้นไปที่ไม่มียางงานทำหรือไม่ได้ทำงานมีร้อยละ 23.1 เมื่อพิจารณาอุตสาหกรรมหรือประเภทกิจการของผู้ที่มียางงานทำ พบว่า มีผู้ทำงานในภาคเกษตรกรรม ร้อยละ 71.3 และนอกภาคเกษตรกรรม ร้อยละ 28.7 โดยส่วนใหญ่ทำงานในสาขาการขนส่ง การขายปลีก การซ่อมแซมยานยนต์ และรถจักรยานยนต์ ร้อยละ 7.3 รองลงมา คือ สาขาการผลิต และการบริหารราชการ และการป้องกันประเทศ (ร้อยละ 4.3 และ 3.3 ตามลำดับ)

สำหรับผู้ทำงานทำในเขตเทศบาลทำงานในภาคเกษตรกรรม ร้อยละ 51.5 และนอกภาคเกษตรกรรม ร้อยละ 48.5 โดยส่วนใหญ่ ทำงานในสาขาการขนส่ง การขายปลีก การซ่อมแซมยานยนต์ และรถจักรยานยนต์มากที่สุด ร้อยละ 13.7 ส่วนผู้ทำงานทำนอกเขตเทศบาลส่วนใหญ่ ทำงานในภาคเกษตรกรรม ร้อยละ 79.0 (ตาราง 10)

ตาราง 10 จำนวนและร้อยละของประชากรอายุ 15 ปีขึ้นไป จำแนกตามการทำงาน อุตสาหกรรม เพศ และเขตการปกครอง

การทำงาน และอุตสาหกรรม	รวม	เพศ		เขตการปกครอง	
		ชาย	หญิง	ในเขตเทศบาล	นอกเขตเทศบาล
ยอดรวม ^{1/}	14,534,982	7,010,939	7,524,043	4,371,709	10,163,273
จำนวนผู้มีงานทำ	11,171,457	5,588,100	5,583,357	3,142,045	8,029,412
ร้อยละของผู้มีงานทำ	76.9	79.7	74.2	71.9	79.0
อุตสาหกรรม	100.0	100.0	100.0	100.0	100.0
ภาคเกษตรกรรม (%)	71.3	70.3	72.4	51.5	79.0
1.เกษตรกรรม การป่าไม้ และการประมง	71.3	70.3	72.4	51.5	79.0
นอกภาคเกษตรกรรม (%)	28.7	29.7	27.6	48.5	21.0
1. การขายส่ง และการขายปลีก	7.3	6.9	7.7	13.7	4.8
2. การผลิต	4.3	3.9	4.6	5.9	3.6
3. การบริหารราชการ และการป้องกันประเทศ	3.3	4.7	1.9	5.8	2.3
4. การศึกษา	2.9	2.5	3.4	5.1	2.1
5. ที่พักแรมและบริการด้านอาหาร	2.5	1.8	3.3	5.1	1.5
6. อื่น ๆ ^{2/}	8.4	9.9	6.7	12.9	6.7
จำนวนผู้ไม่มีงานทำ	3,363,525	1,422,839	1,940,686	1,229,664	2,133,861
ร้อยละของผู้ไม่มีงานทำ	23.1	20.3	25.8	28.1	21.0

1/ ไม่รวม ผู้ที่ไม่ทราบว่าทำงานหรือไม่

2/ อุตสาหกรรมอื่น ๆ ดูจากตารางสถิติที่ 16

2.3.2 สถานภาพการทำงาน

ผู้มีงานทำในรอบปีที่แล้วส่วนใหญ่ทำงานในฐานะเป็นผู้ประกอบธุรกิจส่วนตัวโดยไม่มีลูกจ้าง ร้อยละ 40.8 รองลงมา คือ ทำงานในฐานะช่วยธุรกิจส่วนตัวโดยไม่ได้รับค่าจ้าง ร้อยละ 38.4 และทำงานในฐานะลูกจ้าง (ลูกจ้างรัฐบาล ลูกจ้างรัฐวิสาหกิจ และลูกจ้างเอกชน) ร้อยละ 19.8 เมื่อเปรียบเทียบระหว่างเพศพบว่า สัดส่วนเพศหญิงทำงานในฐานะช่วยธุรกิจส่วนตัวโดยไม่ได้รับค่าจ้างสูงกว่าเพศชาย (ร้อยละ 50.9 และ 25.9 ตามลำดับ) ขณะที่เพศชายที่ประกอบธุรกิจส่วนตัวโดยไม่มีลูกจ้างมีสัดส่วนสูงกว่าเพศหญิง (ร้อยละ 50.7 และ 30.9 ตามลำดับ)

สำหรับสถานภาพการทำงานของผู้มีงานทำในเขตเทศบาลและนอกเขตเทศบาลนั้นแตกต่างกัน โดยนอกเขตเทศบาลมีสัดส่วนการประกอบธุรกิจส่วนตัวโดยไม่มีลูกจ้าง และช่วยธุรกิจส่วนตัวโดยไม่ได้รับค่าจ้างสูงกว่าในเขตเทศบาล แต่สัดส่วนการเป็นนายจ้างของในเขตเทศบาลสูงกว่านอกเขตเทศบาล (ร้อยละ 1.4 และ 0.6 ตามลำดับ) และสัดส่วนการเป็นลูกจ้างของในเขตเทศบาลสูงกว่านอกเขตเทศบาล คือ ร้อยละ 30.3 และ 15.7 ตามลำดับ (ตาราง 11)

ตาราง 11 ร้อยละของผู้มีงานทำ จำแนกตามสถานภาพการทำงาน เพศ และเขตการปกครอง

สถานภาพการทำงาน ^{1/}	รวม	เพศ		เขตการปกครอง	
		ชาย	หญิง	ในเขตเทศบาล	นอกเขตเทศบาล
รวม	100.0	100.0	100.0	100.0	100.0
นายจ้าง	0.8	1.1	0.6	1.4	0.6
ประกอบธุรกิจส่วนตัวโดยไม่มีลูกจ้าง	40.8	50.7	30.9	37.0	42.3
ช่วยธุรกิจในครัวเรือนโดยไม่ได้รับค่าจ้าง	38.4	25.9	50.9	31.1	41.3
ลูกจ้างรัฐบาล	7.1	7.8	6.4	12.6	4.9
ลูกจ้างรัฐวิสาหกิจ	0.3	0.4	0.2	0.6	0.2
ลูกจ้างเอกชน	12.4	13.9	10.9	17.1	10.6
สมาชิกของการรวมกลุ่ม	0.2	0.2	0.1	0.2	0.1

1/ ไม่รวมไม่ทราบ

3. ภาวะเจริญพันธุ์

3.1 บุตรเกิดรอดและบุตรที่มีชีวิตอยู่

จากการสอบถามเพศหญิงที่มีอายุ 13 ปีขึ้นไปทุกคน ในเรื่องของการมีบุตร พบว่า เพศหญิง 1 คน มีบุตรที่ตนเองเป็นผู้ให้กำเนิดและมีชีวิตอยู่ขณะคลอดหรือบุตรเกิดรอดโดยเฉลี่ย ประมาณ 1.83 คน โดยหญิงที่อยู่ในเขตเทศบาลมีจำนวนบุตรเกิดรอดโดยเฉลี่ยต่ำกว่าหญิงที่อยู่นอกเขตเทศบาล คือ 1.63 คน และ 1.92 คน ตามลำดับ แต่เมื่อพิจารณาเฉพาะหญิงเคยสมรสที่อยู่ในวัยเจริญพันธุ์อายุ 15-49 ปี พบว่า มีจำนวนบุตรเกิดรอดโดยเฉลี่ย 1.72 คน ซึ่งต่ำกว่าเมื่อ 10 ปีที่แล้ว (2.06 คน) และสอดคล้องกับอายุเฉลี่ยที่สมรสครั้งแรกสูงขึ้น ทั้งชายและหญิง

เมื่อพิจารณาอายุเฉลี่ยเมื่อสมรสครั้งแรก (SMAM) พบว่า เพศหญิงแต่งงานเร็วกว่าเพศชาย โดยเพศหญิงแต่งงานครั้งแรกเมื่ออายุเฉลี่ยประมาณ 23.7 ปี ส่วนเพศชายแต่งงานครั้งแรกเมื่ออายุเฉลี่ยประมาณ 28.3 ปี และประชากรทั้งชายและหญิงที่อยู่ในเขตเทศบาลจะแต่งงานช้ากว่าผู้ที่อยู่นอกเขตเทศบาล (ตาราง 12)

ตาราง 12 ภาวะเจริญพันธุ์ และอายุเฉลี่ยเมื่อแรกสมรส จำแนกตามเขตการปกครอง

ภาวะเจริญพันธุ์	รวม	เขตการปกครอง	
		ในเขตเทศบาล	นอกเขตเทศบาล
จำนวนบุตรเกิดรอดเฉลี่ย^{1/} (คน)			
ต่อสตรีอายุ 13 ปีขึ้นไป	1.83	1.63	1.92
ต่อสตรีอายุ 15-49 ปี	1.26	1.09	1.34
ต่อสตรีเคยสมรสอายุ 15-49 ปี	1.72	1.63	1.75
จำนวนบุตรที่มีชีวิตอยู่เฉลี่ย^{1/} (คน)			
ต่อสตรีอายุ 13 ปีขึ้นไป	1.77	1.57	1.85
ต่อสตรีอายุ 15-49 ปี	1.25	1.08	1.33
ต่อสตรีเคยสมรสอายุ 15-49 ปี	1.70	1.62	1.74
อายุเฉลี่ยเมื่อแรกสมรส (ปี)			
รวม	25.9	27.1	25.3
ชาย	28.3	29.1	27.9
หญิง	23.7	25.2	22.8

1/ ไม่รวม ผู้ที่ไม่ทราบว่ามีบุตรหรือไม่

4. การย้ายถิ่น

4.1 สถานที่เกิดและระยะเวลาการอยู่อาศัยในสถานที่อยู่ปัจจุบัน

จากการทำสำมะโนประชากรและเคหะ พ.ศ. 2553 (ตาราง 13) พบว่า ประชากรที่เกิดในภาคตะวันออกเฉียงเหนือและปัจจุบันอาศัยอยู่ในจังหวัดที่เกิด มีร้อยละ 89.7 ซึ่งส่วนใหญ่เป็นเพศหญิงมากกว่าเพศชาย (ร้อยละ 90.2 และ 89.2 ตามลำดับ) ส่วนประชากรที่เกิดในจังหวัดอื่น หรือประชากรที่ไม่ได้อาศัยอยู่ในจังหวัดที่เกิด มีร้อยละ 10.3 ซึ่งส่วนใหญ่จะอาศัยอยู่ในเขตเทศบาลมากกว่านอกเขตเทศบาล (ร้อยละ 14.1 และ 8.7 ตามลำดับ)

สำหรับประชากรในภาคตะวันออกเฉียงเหนือที่มีการย้ายถิ่นในช่วง พ.ศ. 2548-2553 มีประมาณ 998,382 คน คิดเป็นร้อยละ 5.3 ของประชากรทั้งภาค (ไม่รวมผู้ที่ไม่ทราบระยะเวลาการอยู่อาศัยในปัจจุบัน) โดยในเขตเทศบาลมีสัดส่วนผู้ย้ายถิ่นสูงกว่านอกเขตเทศบาล (ร้อยละ 9.2 และ 3.6 ตามลำดับ) และเพศชายมีสัดส่วนการย้ายถิ่นสูงกว่าเพศหญิง (ร้อยละ 5.6 และ 4.9 ตามลำดับ)

ตาราง 13 ร้อยละการย้ายถิ่นของประชากร จำแนกตามเหตุผลของการย้ายถิ่น เพศ และเขตการปกครอง

การย้ายถิ่น และเหตุผลของการย้ายถิ่น	รวม	เพศ		เขตการปกครอง	
		ชาย	หญิง	ในเขตเทศบาล	นอกเขตเทศบาล
การย้ายถิ่นของประชากร ^{1/} (%)	100.0	100.0	100.0	100.0	100.0
ผู้ที่อาศัยอยู่ในจังหวัดที่เกิด	89.7	89.2	90.2	85.9	91.3
ผู้ที่ไม่ได้อาศัยอยู่ในจังหวัดที่เกิด	10.3	10.8	9.8	14.1	8.7
ผู้ที่ย้ายถิ่นในช่วง 5 ปี (พ.ศ. 2548-2553)					
จำนวนผู้ย้ายถิ่น	998,382	519,937	478,445	511,823	486,558
ร้อยละของผู้ย้ายถิ่น	5.3	5.6	4.9	9.2	3.6
เหตุผลของการย้ายถิ่น ^{2/} (%)	100.0	100.0	100.0	100.0	100.0
หางานทำ	11.4	11.4	11.5	11.6	11.2
หน้าที่การงาน	10.6	11.4	9.8	13.2	7.9
เพื่อการศึกษา	19.3	15.2	23.8	26.9	11.2
ติดตามบุคคลในครัวเรือน	25.0	22.6	27.5	18.5	32.0
กลับภูมิลำเนา	3.3	3.0	3.6	2.0	4.7
ย้ายที่อยู่อาศัย	19.4	19.0	19.7	16.5	22.4
ย้ายเข้าครัวเรือนสถาบัน	10.2	16.2	3.7	10.2	10.2
อื่นๆ	0.8	1.2	0.4	1.1	0.4

1/ ไม่รวม ผู้ที่ไม่ทราบระยะเวลาการอยู่อาศัยในที่อยู่ปัจจุบัน

2/ ไม่รวม ผู้ที่ไม่ทราบเหตุผลของการย้ายถิ่น

4.2 เหตุผลของการย้ายถิ่น

สำหรับเหตุผลการย้ายถิ่นของประชากรที่มีการย้ายถิ่นในช่วง พ.ศ. 2548-2553 พบว่า ส่วนใหญ่ย้ายเพื่อติดตามบุคคลในครัวเรือน ร้อยละ 25.0 รองลงมา คือ ย้ายที่อยู่อาศัย ร้อยละ 19.4 ย้ายเพื่อการศึกษา ร้อยละ 19.3 และย้ายเพื่อหางานทำ ร้อยละ 11.4 โดยเพศชายมีเหตุผลของย้ายถิ่นเพื่อหน้าที่การงานสูงกว่าเพศหญิง ในขณะที่เพศหญิงมีเหตุผลในการย้ายเพื่อติดตามบุคคลในครัวเรือนและเพื่อการศึกษาสูงกว่าเพศชาย สำหรับประชากรในเขตเทศบาลที่ย้ายถิ่นเพื่อศึกษามีสัดส่วนสูงกว่านอกเขตเทศบาล ร้อยละ 26.9 และ 11.2 ตามลำดับ และสัดส่วนประชากรนอกเขตเทศบาลที่ย้ายถิ่นเพื่อติดตามบุคคลในครัวเรือนสูงกว่าประชากรในเขตเทศบาล คือ ร้อยละ 32.0 และ 18.5 ตามลำดับ (ตาราง 13)

ภาคเคหะ

1. ประเภทและลักษณะของที่อยู่อาศัย

เมื่อศึกษาถึงประเภทที่อยู่อาศัยของครัวเรือนส่วนบุคคลในภาคตะวันออกเฉียงเหนือ ในปี 2553 พบว่า ครัวเรือนส่วนใหญ่ ร้อยละ 92.8 มีที่อยู่อาศัยเป็น บ้านเดี่ยว รองลงมาเป็น ตึกแถว ห้องแถว หรือเรือนแถว ร้อยละ 3.6 และแฟลต อพาร์ทเมนท์ หอพัก ร้อยละ 2.3 เมื่อพิจารณาประเภทของที่อยู่อาศัยตามเขตการปกครอง จะมีลักษณะเหมือนกัน คือ ส่วนใหญ่เป็นบ้านเดี่ยว ยกเว้นที่อยู่อาศัยประเภทตึกแถว ห้องแถว เรือนแถว และแฟลต อพาร์ทเมนท์ หอพัก ที่จะมีในเขตเทศบาลมากกว่านอกเขตเทศบาล

สำหรับลักษณะของที่อยู่อาศัยหรือวัสดุที่ใช้ในการก่อสร้างที่อยู่อาศัยของครัวเรือน พบว่า ส่วนใหญ่ปลูกสร้างด้วยวัสดุที่ถาวร คือ เป็นตึก ไม้ และครึ่งตึกครึ่งไม้ (ร้อยละ 99.3) โดยที่ครัวเรือนในเขตเทศบาลมีสัดส่วนของที่อยู่อาศัยที่สร้างด้วยวัสดุที่ถาวรสูงกว่านอกเขตเทศบาลเพียงเล็กน้อย คือ ร้อยละ 99.5 และ 99.3 ตามลำดับ (ตาราง 14)

ตาราง 14 จำนวนและร้อยละของครัวเรือนส่วนบุคคล จำแนกตามประเภทและลักษณะของที่อยู่อาศัย และเขตการปกครอง

ประเภทที่อยู่อาศัย และลักษณะของที่อยู่อาศัย	รวม		เขตการปกครอง	
	จำนวน	ร้อยละ	ในเขตเทศบาล	นอกเขตเทศบาล
ประเภทที่อยู่อาศัย	5,339,779	100.0	100.0	100.0
บ้านเดี่ยว	4,957,046	92.8	82.3	97.6
ทาวน์เฮ้าส์ บ้านแฝด ทาวน์โฮม	52,562	1.0	2.0	0.5
คอนโดมิเนียม แมนชั่น	8,307	0.2	0.4	0.1
แฟลต อพาร์ทเมนท์ หอพัก	122,886	2.3	5.9	0.7
ตึกแถว ห้องแถว เรือนแถว	190,524	3.6	9.1	1.1
อื่น ๆ ^{1/}	8,451	0.1	0.3	0.1
ลักษณะของที่อยู่อาศัย^{2/}	5,330,504	100.0	100.0	100.0
ตึก	1,862,808	34.9	45.7	30.2
ไม้	1,319,065	24.7	17.6	27.9
ครึ่งตึกครึ่งไม้	2,115,306	39.7	36.2	41.2
วัสดุไม่ถาวร/วัสดุใช้แล้ว	19,871	0.4	0.3	0.4
อื่น ๆ	13,455	0.3	0.2	0.3

1/ รวม ครัวเรือนที่อาศัยอยู่ในห้องภายในบ้าน ห้องภายในสำนักงาน และเรือ แพ รถ

2/ ไม่รวมไม่ทราบ

2. การครอบครองที่อยู่อาศัยและที่ดินที่เป็นที่ตั้งของที่อยู่อาศัย

เมื่อพิจารณาถึงการครอบครองหรือการมีกรรมสิทธิ์ในที่อยู่อาศัยของประชากรในภาคตะวันออกเฉียงเหนือพบว่า มีครัวเรือนประมาณร้อยละ 92.7 เป็นเจ้าของที่อยู่อาศัย (รวมการครอบครองที่อยู่อาศัยโดยการเช่าซื้อ) โดยสัดส่วนการเป็นเจ้าของที่อยู่อาศัยของครัวเรือนนอกเขตเทศบาลจะสูงกว่าในเขตเทศบาล (ร้อยละ 97.0 และ 83.2 ตามลำดับ) ส่วนครัวเรือนที่เช่าที่อยู่อาศัย มีร้อยละ 4.9 โดยสัดส่วนครัวเรือนในเขตเทศบาลเช่าที่อยู่อาศัยสูงกว่านอกเขตเทศบาล (ร้อยละ 12.3 และ 1.6 ตามลำดับ)

หากพิจารณาถึงการครอบครองที่ดินที่เป็นที่ตั้งของที่อยู่อาศัย (เฉพาะครัวเรือนที่เป็นเจ้าของหรือเช่าซื้อที่อยู่อาศัย) พบว่า เกินกว่าร้อยละ 90 ของครัวเรือนส่วนบุคคลในภาคตะวันออกเฉียงเหนือเป็นเจ้าของที่ดินที่เป็นที่ตั้งของที่อยู่อาศัยในปัจจุบัน โดยสัดส่วนของการครอบครองที่ดินดังกล่าวของครัวเรือนนอกเขตเทศบาลจะสูงกว่าในเขตเทศบาล (ตาราง 15)

ตาราง 15 จำนวนและร้อยละของครัวเรือนส่วนบุคคล จำแนกตามการครอบครองที่อยู่อาศัยและที่ดิน และเขตการปกครอง

การครอบครองที่อยู่อาศัย และการครอบครองที่ดิน	รวม		เขตการปกครอง	
	จำนวน	ร้อยละ	ในเขตเทศบาล	นอกเขตเทศบาล
การครอบครองที่อยู่อาศัย^{1/}	5,334,540	100.0	100.0	100.0
เจ้าของ	4,924,465	92.3	82.5	96.7
เช่าซื้อ	19,985	0.4	0.7	0.3
เช่า	263,441	4.9	12.3	1.6
ไม่เสียค่าเช่า/ให้อยู่เปล่า	116,044	2.2	4.1	1.3
อื่น ๆ	10,606	0.2	0.4	0.1
การครอบครองที่ดิน^{1/}	4,934,461	100.0	100.0	100.0
เจ้าของ	4,779,504	96.9	95.4	97.4
เช่าซื้อ	71,137	1.4	2.2	1.2
เช่า	24,378	0.5	1.0	0.3
ไม่เสียค่าเช่า	48,346	1.0	1.1	0.9
อื่น ๆ	11,095	0.2	0.3	0.2

1/ ไม่รวมไม่ทราบ

3. แหล่งที่มาของน้ำดื่ม น้ำใช้

สำหรับแหล่งที่มาของน้ำดื่มของครัวเรือนส่วนบุคคลในภาคตะวันออกเฉียงเหนือ พบว่า ครัวเรือนส่วนใหญ่ดื่มน้ำที่มาจากน้ำฝน ร้อยละ 66.0 รองลงมาคือ น้ำดื่มบรรจุขวด ตู้น้ำดื่มหยอดเหรียญ ร้อยละ 16.6 และน้ำประปาผ่านการบำบัดโดยการต้มหรือกรอง ร้อยละ 7.7 เมื่อพิจารณาจากเขตการปกครอง พบว่า ครัวเรือนที่อยู่ในเขตเทศบาลมีสัดส่วนของการดื่มน้ำดื่มบรรจุขวด ตู้น้ำดื่มหยอดเหรียญ และน้ำประปาที่นำมาผ่านการบำบัดโดยการต้มหรือกรอง สูงกว่านอกเขตเทศบาล แต่สัดส่วนการดื่มน้ำฝนของครัวเรือนนอกเขตเทศบาลจะสูงกว่าในเขตเทศบาล

สำหรับแหล่งที่มาของน้ำใช้นั้น ครัวเรือนส่วนใหญ่ใช้น้ำประปา ร้อยละ 80.5 รองลงมา ใช้น้ำบาดาล ร้อยละ 11.8 และสัดส่วนการใช้น้ำประปาของครัวเรือนในเขตเทศบาลสูงกว่านอกเขตเทศบาล คือ ร้อยละ 85.0 และ 78.5 ตามลำดับ (ตาราง 16)

ตาราง 16 ร้อยละของครัวเรือนส่วนบุคคล จำแนกตามแหล่งที่มาของน้ำดื่ม น้ำใช้ และเขตการปกครอง

แหล่งที่มาของน้ำดื่มและน้ำใช้	รวม	เขตการปกครอง	
		ในเขตเทศบาล	นอกเขตเทศบาล
น้ำดื่ม^{1/}	100.0	100.0	100.0
น้ำประปา	5.4	4.6	5.7
น้ำประปา (ต้ม/กรอง)	7.7	13.6	5.0
น้ำบาดาล	2.0	1.6	2.2
น้ำบ่อ	2.2	1.4	2.5
น้ำจากแม่น้ำ ลำคลองฯ	0.1	0.1	0.2
น้ำฝน	66.0	44.6	75.6
น้ำดื่มบรรจุขวด ตู้น้ำดื่มหยอดเหรียญ	16.6	34.1	8.8
อื่น ๆ	a	a	a
น้ำใช้^{1/}	100.0	100.0	100.0
น้ำประปา	80.5	85.0	78.5
น้ำประปา (ต้ม/กรอง)	1.0	0.7	1.1
น้ำบาดาล	11.8	9.0	13.0
น้ำบ่อ	4.0	3.2	4.4
น้ำจากแม่น้ำ ลำคลองฯ	0.6	0.4	0.7
น้ำฝน	2.1	1.7	2.3
อื่น ๆ	a	a	a

1/ ไม่รวมไม่ทราบ

a น้อยกว่าร้อยละ 0.1

4. ประเภทของการใช้ส้วม

จากตาราง 17 แสดงให้เห็นถึงประเภทของส้วมที่ใช้ของครัวเรือนส่วนบุคคลในภาคตะวันออกเฉียงเหนือ รวมถึงสุขอนามัยและความสะดวกสบายในการใช้ส้วมของประชากร พบว่า ครัวเรือนที่ใช้ส้วมถูกสุขลักษณะมีถึงร้อยละ 99.8 โดยครัวเรือนที่อยู่ในเขตเทศบาลจะใช้ส้วมแบบนั่งห้อยเท้าสูงกว่าครัวเรือนที่อยู่นอกเขตเทศบาล (ร้อยละ 22.0 และร้อยละ 8.1) แต่ครัวเรือนที่อยู่นอกเขตเทศบาลจะใช้ส้วมแบบนั่งยองสูงกว่าครัวเรือนที่อยู่ในเขตเทศบาล (ร้อยละ 89.8 และ 73.9 ตามลำดับ)

ตาราง 17 ร้อยละของครัวเรือนส่วนบุคคล จำแนกตามประเภทของการใช้ส้วม และเขตการปกครอง

ประเภทของการใช้ส้วม ^{1/}	รวม	เขตการปกครอง	
		ในเขตเทศบาล	นอกเขตเทศบาล
รวม	100.0	100.0	100.0
ส้วมแบบนั่งห้อยเท้า	12.4	22.0	8.1
ส้วมแบบนั่งยอง	84.9	73.9	89.8
ส้วมแบบนั่งห้อยเท้า และส้วมแบบนั่งยอง	2.5	4.0	1.8
อื่น ๆ ^{2/}	0.2	0.1	0.3

1/ ไม่รวมไม่ทราบ

2/ รวม ส้วมหลุม ถึง ถ่ายลงแม่น้ำ ลำคลอง และไม่มีส้วม

5. การใช้เชื้อเพลิงในการประกอบอาหาร

สำหรับการใช้เชื้อเพลิงในการประกอบอาหารของครัวเรือนในภาคตะวันออกเฉียงเหนือ พบว่า ส่วนใหญ่ร้อยละ 52.3 ใช้ถ่าน ฟืน เศษไม้ รองลงมา คือ ก๊าซ ร้อยละ 43.5 และไฟฟ้า ร้อยละ 2.8 เมื่อพิจารณาจากเขตการปกครอง พบว่า สัดส่วนครัวเรือนในเขตเทศบาลใช้ก๊าซในการประกอบอาหารสูงกว่านอกเขตเทศบาล ในขณะที่ครัวเรือนนอกเขตเทศบาลใช้ถ่าน ฟืน เศษไม้ สูงกว่าในเขตเทศบาล (ตาราง 18)

ตาราง 18 ร้อยละของครัวเรือนส่วนบุคคล จำแนกตามประเภทเชื้อเพลิงที่ใช้ในการประกอบอาหาร และเขตการปกครอง

ประเภทเชื้อเพลิงที่ใช้ในการประกอบอาหาร ^{1/}	รวม	เขตการปกครอง	
		ในเขตเทศบาล	นอกเขตเทศบาล
รวม	100.0	100.0	100.0
ก๊าซ	43.5	56.3	37.8
ถ่าน ฟืน เศษไม้	52.3	34.5	60.2
ไฟฟ้า	2.8	6.3	1.3
น้ำมันก๊าด และอื่นๆ	a	0.1	a
ไม่มีการหุงต้ม	1.4	2.8	0.7

1/ ไม่รวมไม่ทราบ

a น้อยกว่าร้อยละ 0.1

6. การเป็นเจ้าของเครื่องใช้ในครัวเรือน

การเป็นเจ้าของเครื่องใช้ต่าง ๆ ในครัวเรือน พบว่า ครัวเรือนในเขตเทศบาลมีการเป็นเจ้าของเครื่องเล่นวีซีดี/ ดีวีดี โทรศัพท์มือถือ คอมพิวเตอร์ ไมโครเวฟ เตายอบ เครื่องซักผ้า เครื่องปรับอากาศ รถยนต์ รถปิกอัพ รถตู้ และรถจักรยานยนต์ ในขณะที่ครัวเรือนที่อยู่นอกเขตเทศบาลเป็นเจ้าของเครื่องใช้ประเภท โทรศัพท์ ตู้เย็น ตู้แช่ และเครื่องใช้ประเภทรถไถเดินตามและรถแทรกเตอร์ 4 ล้อ ที่ใช้ในการเกษตรมากกว่าในเขตเทศบาล

นอกจากนี้ยังสอบถามถึงการมีอุปกรณ์และการใช้เทคโนโลยี คือ เคเบิลทีวี จานดาวเทียม และการใช้อินเทอร์เน็ตในครัวเรือน พบว่า ส่วนใหญ่ครัวเรือนในเขตเทศบาลมีการใช้เคเบิลทีวี และอินเทอร์เน็ตสูงกว่านอกเขตเทศบาล ในขณะที่ครัวเรือนนอกเขตเทศบาลมีการใช้จานดาวเทียมสูงกว่าในเขตเทศบาลเพียงเล็กน้อย (ตาราง 19)

ตาราง 19 จำนวนและร้อยละของครัวเรือนส่วนบุคคล จำแนกตามการเป็นเจ้าของเครื่องใช้ในครัวเรือน การมีอุปกรณ์เทคโนโลยีในครัวเรือน และเขตการปกครอง

การเป็นเจ้าของเครื่องใช้ และการมีอุปกรณ์เทคโนโลยีในครัวเรือน	รวม		เขตการปกครอง (ร้อยละ)	
	จำนวน	ร้อยละ	ในเขตเทศบาล	นอกเขตเทศบาล
การเป็นเจ้าของเครื่องใช้ในครัวเรือน	(5,339,779)	(100.0)	(100.0)	(100.0)
โทรศัพท์	5,140,076	96.3	96.2	96.3
เครื่องเล่นวีซีดี/ดีวีดี	3,829,614	71.7	73.1	71.1
โทรศัพท์มือถือ	4,816,172	90.2	92.0	89.4
คอมพิวเตอร์	1,093,644	20.5	31.3	15.6
ตู้เย็น ตู้แช่	4,525,449	84.8	84.7	84.8
ไมโครเวฟ เตายอบ	593,165	11.1	18.1	8.0
เครื่องซักผ้า	2,549,046	47.7	56.4	43.9
เครื่องปรับอากาศ	460,827	8.6	17.4	4.7
รถส่วนบุคคล รถปิกอัพ รถตู้	1,479,140	27.7	36.0	24.0
รถจักรยานยนต์	4,482,570	83.9	85.3	83.3
รถแทรกเตอร์ 4 ล้อ	175,824	3.3	2.4	3.7
รถไถ 2 ล้อ (รถไถเดินตาม)	1,863,272	34.9	22.6	40.4
การมีอุปกรณ์เทคโนโลยีในครัวเรือน	(5,339,779)	(100.0)	(100.0)	(100.0)
เคเบิลทีวี	446,963	8.4	17.7	4.2
จานดาวเทียม	1,618,417	30.3	30.2	30.3
อินเทอร์เน็ต	352,913	6.6	13.9	3.3

Chapter 1

Introduction

1. Background

Thailand's first population census was conducted in 1909 by the Ministry of Interior, followed by the population census in 1919, 1929, 1937, and 1947. The population census was formerly called 'Household Census'.

Under the Statistics Act 1952, 1965, and 2007, the National Statistical Office was defined to organize the population census every ten years since 1960, followed by the census in 1980, 1990, 2000, and 2010. This is in line with the United Nations' recommendation to undertake national censuses in the year ending with '0' (Zero) for the purpose of having data for country planning and of international comparison. The 2010 Census was carried out as the eleventh round of population census, which was marked "the 100th Anniversary of the Population Census", and the fifth round of housing census in Thailand.

2. Objective

1) To compile basic information on the population and housing characteristics such as gender, age, religion, nationality, education, marital status, work status, type of dwelling and so on.

2) To obtain basic statistics at sub-region level (Village, area).

3) To measure changes in the composition of population and housing during the past 10 years.

3. Benefits of census information

The Census was designed to count persons where they live in usual residence on census day. The uses of census information were as follows.

3.1 Government

1) To determine adequate policies or plans related to population, economic, social and environmental issues both at the country level and locality level.

2) To prepare the budget in order to provide public utilities and services to the needs of people in each area (Villages, sub-districts, districts, provinces, etc.).

3) To use as the baseline data for the estimation of the population projection.

4) To evaluate the Tenth National Economic and Social Development Plan (2007 – 2011) and to prepare for the Eleventh Plan (2012-2016).

5) To provide an up-to-date sampling frame for surveys of some specific issues related to population and households.

3.2 Private sector

Business and Establishment use information on population density of each area to determine their business plans, such as building new shops, expanding business, and launching new products to the target customer.

3.3 Public use

Information of accessing to public services indicates the well-being of people.

4. Coverage

The coverage of population and the residence where population actually live in are as follows. :

4.1 Population in coverage :

- All Thai citizens residing in Thailand on the Census day (September 1, 2010);
- Thai/Non-Thai who usually live in Thailand but temporarily be outside the country on the Census Day;
- All military servants, defenses, civil servants, and Thai diplomats, including their families, of which their stations were outside of Thailand.
- Non-Thai who residing in Thailand at least three months prior to the Census Day.

4.2 Population not coverage :

- Non-Thai military servants, defenses, civil servants, and diplomats, including their families, of which their stations were inside Thailand.
- Non-Thai who live in Thailand less than three months prior to the Census Day.
- Refugees or illegal migrants who live in the refugee camps.

4.3 Housing coverage :

- All houses or dwellings where people live in such as private houses, buildings, public housing, rooms in office, domiciles under bridges, etc.

5. Census day

September 1, 2010 was the Census Day, the day of reference for counting number of population and households.

6. Core items of question

The 2010 Census covered the following topics:

1) **Demographic data** : providing basic information on the structure of population and households such as age, sex, religion, nationality, speaking languages, type and characteristics of household.

2) **Education** : providing information on education level and literacy of the population such as number of students currently enrolled in each level, number of graduates.

3) **Employment** : providing information on type of work and work status such as major occupation and industry.

4) **Fertility** : such as marital status, number of children ever born, number of living children and dead children.

5) **Migration** : providing information on migration characteristics of the population such as place of birth, duration of living in current place and reasons for migration.

6) **Housing** : providing information on level of living and wellbeing of population such as type and characteristics of dwelling, tenure of dwelling, use of light and toilet facility, type of fuel, drinking water and water supplies, ownership of basic living appliances and use of different types of technology.

7. Data collection

The fieldwork period of the 2010 Census was organized during September 1 to October 31, 2010. There were four methods for responding to the Census questionnaire as follows :

1) **Face to face interview** : the major method of data collection,

2) **Self-enumeration** : an enumerator dropped of a census questionnaire, then made appointment to pick it up or the respondents mailed it back after completion,

3) **Internet** : respondents accessed the website www.nso.go.th or the URL <http://popcensus.nso.go.th>.

4) **Telephone Interview Center (TIC)** : respondents provided their information via telephone interview.

8. Definitions

Population Profile

8.1 Type of household

Private household refers to a constitution of persons who make common provision of consumption and stayed under the same roof or in the same place.

Collective household refers to a group of people who live together in some kind of dwelling or residence, or in some other arrangement which was organized for a specific purpose. There are two types of collective household as follows:

1) Group of employees household refers to a group of workers who live and work together in some kind of dwelling or residence, where was organized by their employer separately, without paying rent.

2) Institutional household refers to a group of people who share a common objective or characteristics for living together in the same institution such as temple, barracks, student dormitories.

8.2 Age

Age refers to the age of each person in complete years as of the latest birthday prior to September 1, 2010.

8.3 Literate

Literate refers to the ability to read and write a simple statement for their daily life in any language. If they could only read but not be able to write, they would be considered to be illiteracy (Included the Braille language, a language for blind people).

8.4 Marital status

The marital status classification referred to the status of persons or couples that they considered the most appropriate.

Never married	all persons who never have been married
Currently married	persons whose current marriage has not ended through widowhood, divorce, or separation, including couples who live together or persons in common-law marriages, with or without a legal document
Widowed	widows and widowers who have not remarried
Divorced	persons who are legally divorced and who have not remarried

Separated	persons absent from their spouse because of marital discord, includes persons who have been deserted or who have parted because they no longer want to live together but who have not obtained a divorce
Marital status unknown	persons who ever married but absent from their spouse but don't know their recent status with their spouse

8.5 Class of work

Class of work refers to any kind of economic activity that the person work such as private employees, government or state-enterprise or international organization employees, self-employed in business, industry, professional work, and farm business.

8.6 Occupation

Occupation refers to an activity that serves as one's regular source of earning such as musical teaching, electronic engineering, accounting, dental, nursing, journal, rice production farming, durian production farming, taxi service, etc.

8.7 Main occupation

Main occupation refers to the activity that the person has spent most time for working during the past 12 months.

8.8 Type of business (Industry)

Type of business refers to type of economic activity of the enterprise that the person engaged for work or operated their work, such as a tailor shop, a bank, a veterinary hospital, a high school, etc.

8.9 Work status

Work status refers to the status of person who works in all kinds of economically activity such as

An employer is defined as a person who operates his/her own enterprise (Or jointly with others in form of a partnership), either for profit or dividends, and hires one or more employees, which is on the basis of continuous employment. (Excluding a hired worker for housing care but does not relate to their business)

An own-account worker without employee is a person who operates an enterprise on his own account (or jointly with others in form of a partnership), either for profit or dividends, without engaging any employees (On the basis of continuous employment), but may have family members or apprentices who work without pay.

An unpaid family worker is a person who normally works without pay on a farm or in a business enterprise owned or operated by any household member but does not involve as partnership, sometimes compensation has been made but not as for hiring purpose.

An employee is a person who works for pay, which is on the basis of continuous employment, without any authority to make decision on operating the enterprise. Wages can be made in form of per month, per day, per hour, per unit of goods or services, or per contract, of which can be paid either by cash or goods. There are three categories of employee: government employee, state-enterprise employee, and private employee.

A producer's cooperative is a group of person who hold a "self-employment" job in a cooperative producing goods and services, in which each member takes part on an equal footing with other members in determining the organization of every production processes, as well as the distribution of the proceeds of the establishment amongst their members.

8.10 Live births

Live births refers to the birth of a living child excluding stepson or daughter.

Living children refers to live births which are still living until the census date.

Dead children refers to live births but died before the census date.

8.11 Migration

A migrant is the person who travels from the latest administrative area or from other country to another administrative area of their recent residence.

The only except is the expanding boundary of the administrative area of which the person still lives in the same dwelling. The movements within Bangkok Metropolitan and within Pattaya City are not counted as migrants.

8.12 Type of disability

Disability can be categorized into five types of the most obvious of the disabilities as following :

- 1) Visual impairment which refers to
 - (1) Blindness or unable to see
 - (2) Inability to see images clearly and distinctly or loss of visual field
- 2) Hearing or communication impairment which refers to
 - (1) Loss of hearing ability and total deafness
 - (2) Having problems with articulation or voice strength to complete voicelessness or having difficulty in projection, articulation and fluency

3) Mobility or physical impairment

(1) Disability in mobility because of having broken arms or legs

- Having broken arms either left /right arm or two arms
- Having broken arms either left /right leg or two legs

(2) Inability of a person to use one or more of his/her extremities, or a lack of strength to walk, grasp, or lift objects, having difficulty with one or more instrumental activities of daily living, including people who are a long-term user of a wheelchair, crutches, or a walker

4) Psychological disorder or behavioral impairment or autism

(1) Psychological disorder

- An affective disorders of mood or feeling states or disturbances of mood and behavior
- A mental disorder with inadequate patterns of behavior or disturbances of thinking

(2) Behavioral impairment

Such as Autism which have difficulties in social interactions

5) Learning disability or intellectual impairment

Loss of cognitive ability or having difficulty learning in a typical manner or having trouble performing specific types of skills or completing tasks

Housing Profile

Household living quarter

The place of residence of household may be part of the house or many houses in the same area, Include the public area has a household living on a regular basis.

8.13 Type of living quarter

A living quarter is defined as the housing unit occupied by the household, classified as follow:

- 1) Detached house
- 2) Town house/Twin house/Townhome
- 3) Condominium/Apartment/Flat
- 4) Brick row house/Row house
- 5) Room in the house
- 6) Room in the office
- 7) Vehicle/Mobile car/Boat
- 8) Others

8.14 Type of construction material

Housing, which can be classified according to materials used in construction

- 1) Cement or brick
- 2) Wood
- 3) Wood and cement or brick
- 4) Non permanent materials
- 5) Reused materials

8.15 Tenure of housing units (Excluding land)

A member of the household occupies the housing unit as owner, hire-purchaser or renter. Living quarters may be occupied rent-free, because it is part of payment in kind or is occupied by a relative of the owner.

8.16 Tenure of land

Members of the household may occupy land as owner, hire purchaser, renter or person who occupies the land with no payment.

8.17 Household appliances

Appliances in the household are owned by any member of household (Excluding appliances for sale or have it repaired).

9. Remarks for users

Statistical data presented in this report came from data processing of the province. Total number of each number in some statistical tables may not equal to grand total, and data in each table may be different as each number of data was independently rounded. As for households data (Housing sector), it is a presentation of data for personal households only.

Chapter 2

Major Findings

General Information

The Northeastern Region has an area of 168,855.4 square kilometers, It has common boundary with Laos People's Democracy Republic in the North and in the East, Phitsanulok, Phetchabun, Lop Buri, Saraburi and Nakhon Nayok in the West. Kingdom of Cambodia, Prachin Buri and Sa Kaeo in the South. The climate is relatively warm in the summer and cold in the winter.

In the year 2010, the Northeastern Region had 19 provinces (Changwat), 322 districts (Amphoe), 2,678 sub-districts (Tambon), 27,060 villages (Moo baan), 712 municipalities and 2,235 non-municipalities (Tambon Administration Organization : TAO).

1. Demographic characteristics

1.1 Number of population and distribution of population

On September 1, 2010, number of population in the Northeastern Region was 18,966,090 out of these, 9,284,137 were males and 9,681,953 were females. The sex ratio which is defined as the number of males over 100 females, was 95.9. This indicated that the number of females was slightly more than males. This appeared in most of the provinces of the Northeast. The annual population growth rate between 2000 to 2010 was -0.94 percent per year.

Most of the population in this region or about 70.8 percent lived in non-municipal area while only about 29.2 percent lived in municipal area (Table 1). In comparison of population at provincial level, it reveals that Nakhon Ratchasima was the most populous, of 2,525,975 people or 13.31 percent, followed by Ubon Ratchathani (9.21 percent) and Khon Kaen (9.18 percent) respectively. Amnat Charoen was the least populous, of 283,732 people or 1.49 percent (Figure 1).

Table 1 Number of population by sex and area

Area	Population			Percent
	Total	Male	Female	
Total	18,966,090	9,284,137	9,681,953	100.0
Municipal area	5,539,352	2,683,691	2,855,661	29.2
Non-municipal area	13,426,738	6,600,446	6,826,292	70.8

Figure 1 Number of population by province in 2010

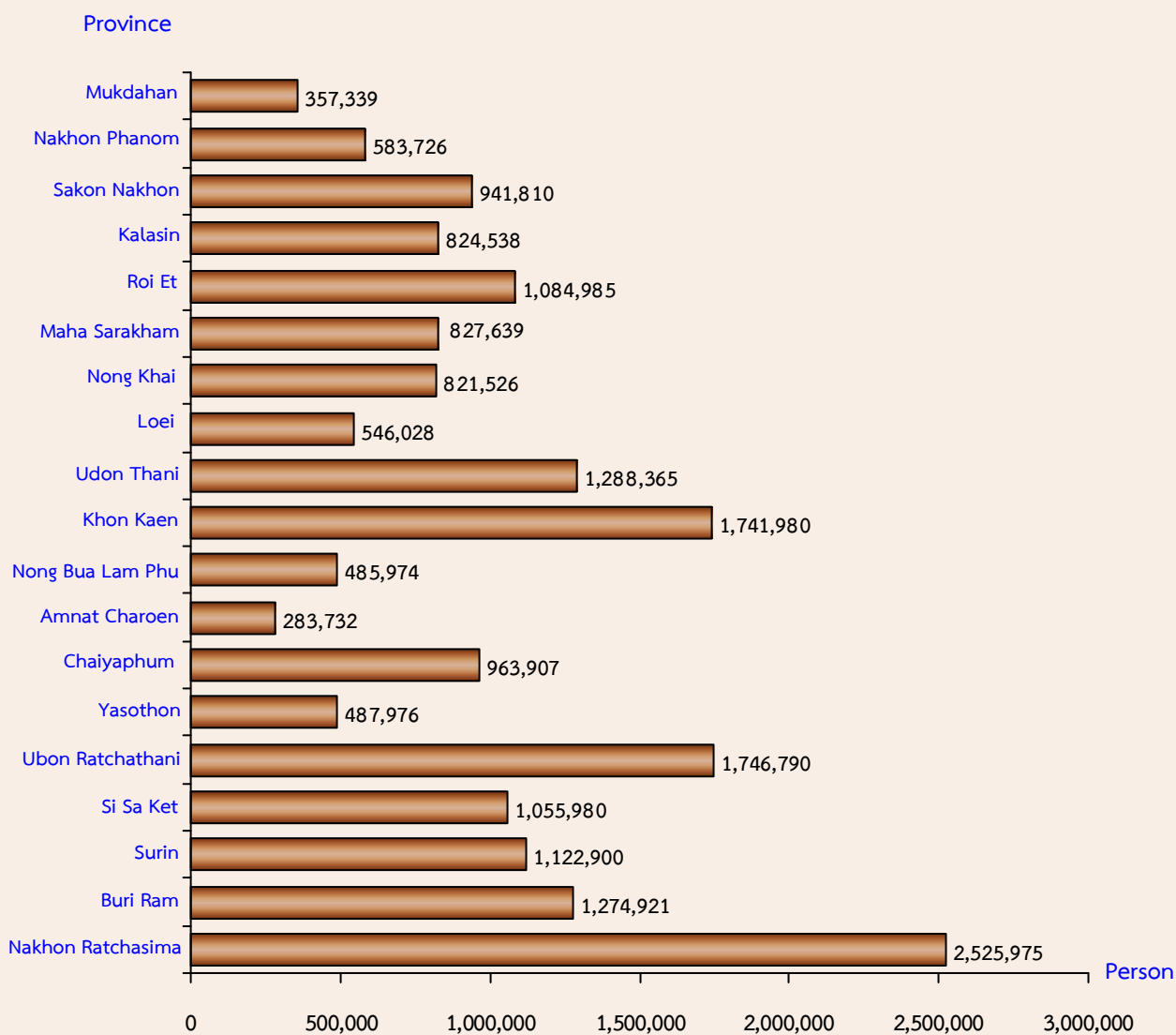

1.2 Population density

The population density of Northeastern Region was 112.3 persons per 1 square kilometer (km^2). The province, with highest density was Khon Kaen, with 160 persons per 1 km^2 , followed by Maha Sarakham and Surin with of 156.4 and 138.2 persons per 1 km^2 , respectively. Loei was the lowest density of 47.8 persons per 1 km^2 .

Table 2 Average population density by province

Province	Area (Square kilometer)	Number of population (Person)	Population density (Person per 1 Km ²)
Total	168,855.4	18,966,090	112.3
Nakhon Ratchasima	20,493.8	2,525,975	123.3
Buri Ram	10,322.9	1,274,921	123.5
Surin	8,124.0	1,122,900	138.2
Si Sa Ket	8,840.0	1,055,980	119.5
Ubon Ratchathani	15,744.9	1,746,790	110.9
Yasothon	4,161.7	487,976	117.3
Chaiyaphum	12,778.3	963,907	75.4
Amnat Charoen	3,161.2	283,732	89.8
Nong Bua Lam Phu	3,859.0	485,974	125.9
Khon Kaen	10,886.0	1,741,980	160.0
Udon Thani	11,730.3	1,288,365	109.8
Loei	11,424.6	546,028	47.8
Nong Khai	7,332.3	821,526	112.0
Maha Sarakham	5,291.7	827,639	156.4
Roi Et	8,299.4	1,084,985	130.7
Kalasin	6,947.0	824,538	118.7
Sakon Nakhon	9,605.8	941,810	98.0
Nakhon Phanom	5,512.7	583,726	105.9
Mukdahan	4,339.8	357,339	82.3

1.3 Number of households, household size and sex of household head

There were 5,372,692 households in this region, about 5,339,779 private households, 32,913 collective households (Such as institutional household, worker's household). The average size of private households was 3.5 persons per household. The average size of private households in municipal area was smaller than in non-municipal area ; 3.3 and 3.6 persons, respectively (Table 3).

Considering provincial differences, Nong Khai had the biggest average size of private households, of about 4.2 persons, followed by Mukdahan 4.1 persons. Khon Kaen had the smallest average size of private households ; 3.2 persons per household (Statistical table 1).

In private households, there was higher percentage of male headed households than female headed households (65.7 and 34.3 percent, respectively). In municipal area, there was higher proportion of female headed household than in non-municipal area (Table 3).

Table 3 Number of household and average size of household, percentage of household head by sex and area

Area	Number of private household	Average size of household	Percentage of household head		
			Total	Male	Female
Total	5,339,779	3.5	100.0	65.7	34.3
Municipal area	1,651,944	3.3	100.0	64.0	36.0
Non-municipal area	3,687,835	3.6	100.0	66.5	33.5

1.4 Population age-sex structure

Considering of population age-sex structure in the Northeastern Region by age group (Table 4), it was found that young population (0 - 14 years) accounted for 23.2 percent, working age population (15 – 59 years) for 62.6 percent and aging population (60 years and over) was 14.3 percent. The proportion of the young group and that of the elderly group in non-municipal area were higher than those in municipal area, while the working-age group in the non-municipal area was lower than that was in the municipal area. When consideration about sex, it showed that proportion of young population group was more male than female, while working-age group and elderly group were more female than male.

Average age of population (Median Age) was about 35.6 years. The population in municipal area had a little higher median age than those in non-municipal area (35.9 and 35.1 years, respectively).

The dependency ratio, which defines as population working aged 15-59 years who have to be responsible for population at the other aged-groups, was 59.8, it means that 100 persons of working age population have to be responsible to take care of young and elderly population, approximately 59 persons. Age dependency ratio for young population is 37.0 and is 22.8 for elderly population. The young and elderly dependency ratios in non-municipal area were higher than those in municipal area (Table 4).

Table 4 Population characteristics by area

Population characteristics	Total	Area	
		Municipal area	Non-municipal area
Population by aged-group (%)			
Children aged 0-14 years			
Total	23.2	20.7	24.1
Male	24.3	21.9	25.3
Female	22.1	19.7	23.1
Working aged 15-59 years			
Total	62.6	65.8	61.3
Male	62.5	65.6	61.2
Female	62.7	65.9	61.3
Old aged 60 years and over			
Total	14.3	13.5	14.6
Male	13.2	12.5	13.5
Female	15.3	14.4	15.6
Median age (year)	35.6	35.1	35.9
Sex ratio (%)			
Total	95.9	94.0	96.7
Children aged 0-14 years	105.5	104.6	105.8
Working aged 15-59 years	95.6	93.4	96.5
Old aged 60 years and over	83.3	81.9	83.8
Dependency ratio (%)			
Total	59.8	52.1	63.2
Children aged 0-14 years	37.0	31.5	39.4
Old aged 60 years and over	22.8	20.5	23.8

1.5 Religion and nationality

Most of the population in the Northeastern Region were Buddhist (99.3 percent), followed by Christian (0.5 percent) and Islamic (0.1 percent).

The Majority of population, of about 99.1 percent were Thais, 0.4 percent was Laotian and the rest were other nationalities such as Burmese, Cambodian and Vietnamese etc. (Table 5).

Table 5 Percentage of population by religion, nationality and area

Religion and nationality	Total	Area	
		Municipal area	Non-municipal area
Religion^{1/}	100.0	100.0	100.0
Buddhism	99.3	99.0	99.4
Christianity	0.5	0.7	0.4
Islam	0.1	0.2	0.1
Others	0.1	0.1	0.1
Nationality^{1/}	100.0	100.0	100.0
Thai	99.1	98.6	99.3
Laotian	0.4	0.5	0.3
Burmese	0.2	0.3	0.1
Cambodian	0.1	0.1	0.1
Others	0.2	0.5	0.2

1/ Excluding unknown

1.6 Marital status

Figure 2 shows marital status of population aged 13 years and over, it was found that more than 60 percent of population was currently married. The proportion of male and female with currently married status were about the same. The single male was higher than female (31.5 and 22.0 percent, respectively), but ratio of female population who were widowed, divorced, separated and ever married were more than double compared to those of male (16.5 and 7.6 percent, respectively).

Figure 2 Percentage of population aged 13 years and over by marital status^{1/} and sex

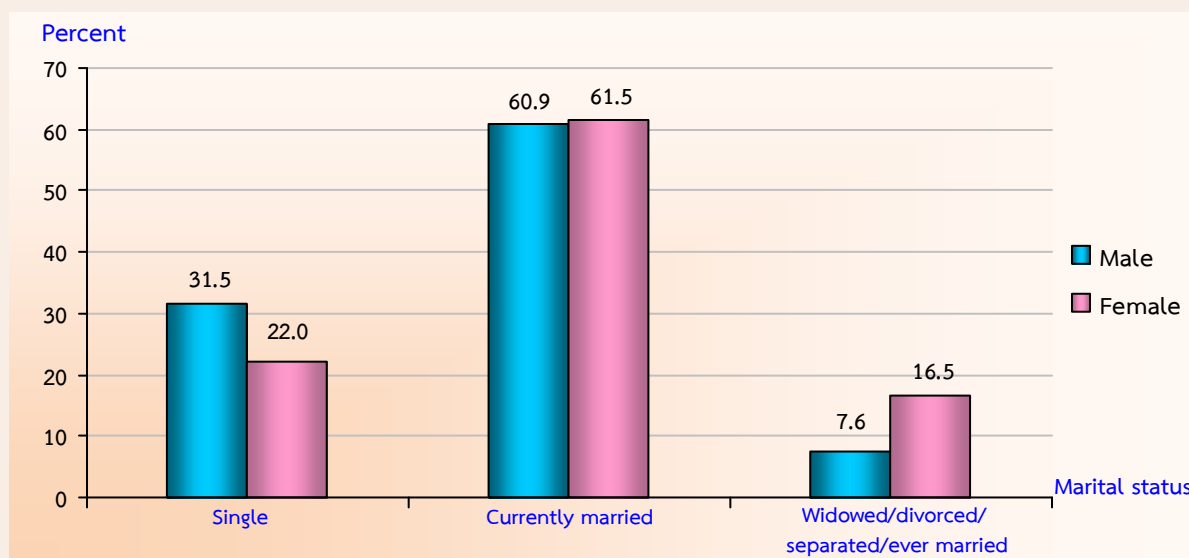

1/ Excluding unknown

1.7 House registration

Regarding, having the names were listed in the house registration according to actual place of residence, it was found that there were 90.8 percent of population residing in such province had their names registered in the house registration system, 6.4 percent of them had their names registered in the same provinces of residence, while 2.2 percent had been in other provinces, the rest of 0.6 percent had their names in the house registration in other countries, most of them were foreigners or non-Thai living in Thailand. Population, in municipal area had been in the registration system at the actual place of residence was lower than those in non-municipal area ; 84.7 and 93.3 percent, respectively (Table 6).

Table 6 Percentage of population by house registration, sex and area

Name listing in house registration ^{1/}	Total	Sex		Area	
		Male	Female	Municipal area	Non-municipal area
Total	100.0	100.0	100.0	100.0	100.0
Listed in the house actual living	90.8	89.9	91.6	84.7	93.3
Listed in other house					
In this province	6.4	7.1	5.8	10.2	4.8
In other province	2.2	2.4	2.0	4.2	1.4
In other country	0.6	0.6	0.6	0.9	0.4
No where	a	a	a	a	0.1

1/ Excluding unknown

a Less than 0.1 percent

1.8 Disability

Regarding the questions on disability which refers to visible disability or can be obviously seen based the definition of Ministry of Social Development and Human Security, asked every person whether they have disability or not. It was found that for 18,966,090 persons in the Northeastern Region, 98.9 percent of them, were not disable, only 1.1 percent were disable (Table 7).

Table 7 Percentage of population by disability condition, sex and area

Disability Condition ^{1/}	Total	Sex		Area	
		Male	Female	Municipal area	Non-municipal area
Total	100.0	100.0	100.0	100.0	100.0
No disability	98.9	98.7	99.0	99.0	98.8
With disability	1.1	1.3	1.0	1.0	1.2

1/ Excluding unknown

2. Social and economic characteristics

2.1 Education

Normally population aged 6-24 years should be enrolled in school at any educational levels. However, table 8 indicates that approximately 22.1 percent of population aged 6-24 years were not attending school. Males, not attending school, was higher proportion than females (23.6 and 20.5 percent, respectively). Population, not attending school, in municipal area was lower proportion than of those in non-municipal area (21.6 and 22.3 percent, respectively).

About 36.5 percent of population, aged 15 years and over, who completed some levels of schooling, which was higher than elementary levels. Comparing between sex, male finished higher than elementary school with higher proportion than female (39.0 and 34.2 percent, respectively). Population in municipal area finished higher than elementary school more than those in non-municipal area (47.5 and 31.8 percent, respectively). For an average years of schooling, the results of the 2010 census showed that the population aged 15 years and over had an average 7.2 years of schooling, which was similar to both male and female (7.4 and 7.0 years, respectively).

Table 8 Population of education by sex and area

Education	Total	Sex		Area	
		Male	Female	Municipal area	Non-municipal area
Population aged 6-24 years, not attending school (%)	22.1	23.6	20.5	21.6	22.3
Population aged 15 yrs. and over, with higher than elementary school (%)	36.5	39.0	34.2	47.5	31.8
Average year of schooling, population aged 15 yrs. and over (year)	7.2	7.4	7.0	8.3	6.7

2.2 Literacy

Regarding the ability to read and write both Thai and other languages, it was found that more than 90 percent of population aged 15 years and over, in the Northeastern Region can read and write Thai. Moreover, the Thai literacy rate was not significantly different in terms of area and sex (Table 9).

For Literacy rate of other language, such as English, Lao, Myanmar and Cambodia, it showed that population in the municipal area higher literacy rate in other languages than those in non-municipal area about 2.5 times (14.2 and 5.6 percent, respectively).

Table 9 Percentage of population aged 15 years and over by literacy, sex and area

Literacy ^{1/}	Total	Sex		Area	
		Male	Female	Municipal area	Non-municipal area
Thai language	100.0	100.0	100.0	100.0	100.0
Literate	99.0	99.2	98.8	99.0	99.0
Illiterate	1.0	0.8	1.2	1.0	1.0
Other languages	100.0	100.0	100.0	100.0	100.0
Literate	8.2	8.2	8.3	14.2	5.6
Illiterate	91.8	91.8	91.7	85.8	94.4

1/ Excluding unknown

2.3 Last year employment

2.3.1 Industry

Out of the total number of 14,534,982 population aged 15 years and over, there were 11,171,457 persons (76.9 percent of population aged 15 years and over) employed as of 1 September 2009 to 31 August 2010), of these, 5,588,100 persons were males (50.03 percent) and 5,583,357 persons were females (49.97 percent). There was about 23.1 percent of population of this aged-group were not employed or not working. Considering types of industry or business of the employed population, it was found that there was 71.3 percent of people working inside agricultural sector, and 28.7 percent working outside agricultural sector, 7.3 percent work in wholesale and retail business, vehicle and motorcycle repair, followed by manufacturing and public administration and defence (4.3 and 3.3 percent, respectively).

For those employed in municipal area, more than half work in agricultural sector (51.5 percent) and work outside agricultural sector, (48.5 percent), mostly in wholesale, and retail business, vehicle and motorcycle repair (13.7 percent). Employed population in non-municipal area, mostly (79.0 percent) worked in agricultural sector (Table 10).

Table 10 Number and percentage of population aged 15 years and over by employment, industry, sex and area

Employment and industry	Total	Sex		Area	
		Male	Female	Municipal area	Non-municipal area
Total ^{1/}	14,534,982	7,010,939	7,524,043	4,371,709	10,163,273
Number of employed persons	11,171,457	5,588,100	5,583,357	3,142,045	8,029,412
Percentage of employed persons	76.9	79.7	74.2	71.9	79.0
Industry	100.0	100.0	100.0	100.0	100.0
Agricultural sector (%)	71.3	70.3	72.4	51.5	79.0
1. Agriculture, forestry and fishing	71.3	70.3	72.4	51.5	79.0
Outside agricultural sector (%)	28.7	29.7	27.6	48.5	21.0
1. wholesale and retail business, vehicle and motorcycle repair	7.3	6.9	7.7	13.7	4.8
2. Manufacturing	4.3	3.9	4.6	5.9	3.6
3. Public administration and defence; compulsory social security	3.3	4.7	1.9	5.8	2.3
4. Education	2.9	2.5	3.4	5.1	2.1
5. Accommodation and food service activities	2.5	1.8	3.3	5.1	1.5
6. Others ^{2/}	8.4	9.9	6.7	12.9	6.7
Number of unemployed persons	3,363,525	1,422,839	1,940,686	1,229,664	2,133,861
Percentage of unemployed persons	23.1	20.3	25.8	28.1	21.0

1/ Excluding person not know whether they worked or not

2/ Other industries (see detail in statistical table 16)

2.3.2 Work status

Employed persons as of the census date, mainly worked as an own account worker without employee or about 40.8 percent, followed by unpaid family workers (38.4 percent) and employee (employee of government, state enterprise and private organizations), or about 19.8 percent, Comparing between sex, higher proportion of female worked as unpaid family workers than male (50.9 and 25.9 percent, respectively), while there was higher proportion of male than female in own account worker (50.7 and 30.9 percent, respectively).

The work status pattern of employed persons in municipal area, and non-municipal area is different. Most employed persons in non-municipal area worked as own account worker and unpaid family workers higher than in municipal area. In contrast, the proportion of population being employer in municipal area was higher than non-municipal area, (1.4 and 0.6 percent, respectively) and the proportion of employees in municipal area was higher than in non-municipal area ; 30.3 and 15.7 percent, respectively (Table 11).

Table 11 Percentage of employed persons by work status, sex and area

Work status ^{1/}	Total	Sex		Area	
		Male	Female	Municipal area	Non-municipal area
Total	100.0	100.0	100.0	100.0	100.0
Employer	0.8	1.1	0.6	1.4	0.6
Own account worker	40.8	50.7	30.9	37.0	42.3
Unpaid family worker	38.4	25.9	50.9	31.1	41.3
Government employee	7.1	7.8	6.4	12.6	4.9
Government enterprise	0.3	0.4	0.2	0.6	0.2
Private employee	12.4	13.9	10.9	17.1	10.6
Member of producer's cooperatives	0.2	0.2	0.1	0.2	0.1

1/ Excluding unknown

3. Fertility

3.1 Children ever born and children still living

The average of own children ever born of female aged 13 years and over was 1.83. Female in municipal area had average number of children ever born lower than those in non-municipal, which was 1.63 and 1.92 children, respectively. Considering only ever married female, with reproductive aged 15-49 years old, it was found that the average of children ever born was 1.72 children, which was lower than last 10 years (2.06 children) and it was in accordance with single mean age at first marriage, which was higher for both male and female.

Considering single mean age at first marriage (SMAM), it was found that female got married earlier than male, of which the single mean age at first marriage was 23.7 years old, while single mean age at first marriage of male was 28.3 years old. Both male and female in municipal area got married later than those in non-municipal area (Table 12).

Table 12 Fertility and single mean age at first marriage by area

Fertility	Total	Area	
		Municipal area	Non-municipal area
Average number of children ever born^{1/} (person)			
Per women aged 13 years and over	1.83	1.63	1.92
Per women aged 15-49 years	1.26	1.09	1.34
Per ever married women aged 15-49 years	1.72	1.63	1.75
Average number of children still living^{1/} (person)			
Per women aged 13 years and over	1.77	1.57	1.85
Per women aged 15-49 years	1.25	1.08	1.33
Per ever married women aged 15-49 years	1.70	1.62	1.74
Single mean age at first marriage (year)			
Total	25.9	27.1	25.3
Male	28.3	29.1	27.9
Female	23.7	25.2	22.8

1/ Not including females with no answer regarding children ever born.

4. Migration

4.1 Place of birth and period of living at the current place

From the 2010 Population and Housing Census, it was found that there are 89.7 percent of population who were born in the Northeastern Region and currently live in their hometown, mostly were female (90.2 and 89.2 percent, respectively). There was 10.3 percent of population born in other province or population not living in their hometown, mostly lived in municipal area (14.1 and 8.7 percent, respectively).

Population in the Northeast migrated during the year 2005-2010, accounted for 998,382 persons or 5.3 percent of total population in the region (excluding people with no answer of the period of staying at the current place). Proportion of migration in municipal area was higher than of which in non-municipal area (9.2 and 3.6 percent, respectively). Migration proportion of male was higher than female (5.6 and 4.9 percent, respectively).

Table 13 Percentage of migration by reasons for moving, sex and area

Migration and reasons for moving	Total	Sex		Area	
		Male	Female	Municipal area	Non-municipal area
Migrated population^{1/} (%)	100.0	100.0	100.0	100.0	100.0
Living in province of birth	89.7	89.2	90.2	85.9	91.3
Not living in province of birth	10.3	10.8	9.8	14.1	8.7
People who migrating during 5 yrs. (2005-2010)					
Number of migration	998,382	519,937	478,445	511,823	486,558
Percentage of migration	5.3	5.6	4.9	9.2	3.6
Reasons for moving^{2/} (%)	100.0	100.0	100.0	100.0	100.0
Looking for a job	11.4	11.4	11.5	11.6	11.2
Job assignment	10.6	11.4	9.8	13.2	7.9
Studying	19.3	15.2	23.8	26.9	11.2
Following persons in the household	25.0	22.6	27.5	18.5	32.0
Returning back home	3.3	3.0	3.6	2.0	4.7
Changing of residence	19.4	19.0	19.7	16.5	22.4
Moving into institution household	10.2	16.2	3.7	10.2	10.2
Others	0.8	1.2	0.4	1.1	0.4

1/ Excluding people with no answer about the period of time of a current stay

2/ Excluding unknown reasons for moving

4.2 Reasons for migration

During the year 2005-2010, the most reasons of population migration were following people in the household (25 percent), followed by changing of residence (19.4 percent), studying (19.3 percent) and looking for a job (11.4 percent). Male's reason in migration was job assignment more than female, while female's reasons in migration were to follow the people in the household and for education more than male. Proportion of population migration in municipal area for education was higher than of which in non-municipal area (26.9 and 11.2 percent, respectively). Proportion of population migration in non-municipal area was to follow people in the household, higher than those in municipal area; 32.0 and 18.5 percent, respectively (Table 13).

Housing Characteristics

1. Type and characteristic of living quarters

Studying types of residence of private households in the Northeastern Region in 2010, it was found that 92.8 percent of households were detached houses, followed by 3.6 percent of shop houses or row houses and 2.3 percent of flat, apartment and hostel. In considering type of living quarters, according to area, it is similar, that is most of them were detached houses. However, residences which were shop house, row house, flat, apartment and hostel mainly located in municipal area.

For characteristic of residence in terms of material used, it was found that mostly, permanent materials, which are brick, wood, and brick and wood (99.3 percent) were used in constructing residences. Households in municipal area had the residence made of permanent materials with a little higher proportion than the ones in non-municipal area; 99.5 and 99.3 percent, respectively (Table 14).

Table 14 Number and percentage of private households by type and construction materials of dwelling unit and area

Type of living quarters and construction materials of dwelling unit	Total		Area	
	Number	Percent	Municipal area	Non-municipal area
Type of living quarters	5,339,779	100.0	100.0	100.0
Detached house	4,957,046	92.8	82.3	97.6
Town house, duplex, townhome	52,562	1.0	2.0	0.5
Condominium, mansion	8,307	0.2	0.4	0.1
Flat, apartment, hostel	122,886	2.3	5.9	0.7
Row house, shop house	190,524	3.6	9.1	1.1
Others ^{1/}	8,451	0.1	0.3	0.1
Construction materials of dwelling unit^{2/}	5,330,504	100.0	100.0	100.0
Cement or brick	1,862,808	34.9	45.7	30.2
Wood	1,319,065	24.7	17.6	27.9
Brick and wood	2,115,306	39.7	36.2	41.2
Non-permanent materials, reused materials	19,871	0.4	0.3	0.4
Others	13,455	0.3	0.2	0.3

1/ Including rooms, inside a house, office, boat, raft and car used as living quarter

2/ Excluding unknown

2. Ownership of living quarters and land

In considering ownership of residence, households in the Northeastern Region, about 92.7 percent got their own residence (including ownership of residence with hire purchase), with higher proportion than the ones in municipal area (97.0 and 83.2 percent, respectively). About 4.9 percent of households rent the houses. Proportion of residence rented by households in municipal area was higher than the ones non-municipal area (12.3 and 1.6 percent, respectively).

Considering land tenure for residential purposes (only for households that own or hire purchase residence), it was found that more than 90 percent of private households in the Northeastern Region own the lands of their current residences. Proportion of the land belonged to the households in non-municipal area was higher than the ones in municipal area (Table 15).

Table 15 Number and percentage of private households by ownership of living quarters, land and area

ownership of living quarters and land	Total		Area	
	Number	Percent	Municipal area	Non-municipal area
Ownership of living quarters^{1/}	5,334,540	100.0	100.0	100.0
Owner	4,924,465	92.3	82.5	96.7
Hire purchaser	19,985	0.4	0.7	0.3
Rent	263,441	4.9	12.3	1.6
Rent free	116,044	2.2	4.1	1.3
Others	10,606	0.2	0.4	0.1
Land ownership^{1/}	4,934,461	100.0	100.0	100.0
Owner	4,779,504	96.9	95.4	97.4
Hire purchaser	71,137	1.4	2.2	1.2
Rent	24,378	0.5	1.0	0.3
Rent free	48,346	1.0	1.1	0.9
Others	11,095	0.2	0.3	0.2

1/ Excluding unknown

3. Source of drinking water and water supply

As for source of drinking water in the Northeastern Region, it was found that 66.0 percent of households drink rain water, followed by 16.6 percent of drink bottled water or water from vending machine and 7.7 percent of treated tap water (boiled/filtered). In considering by area, it was found that households in municipal area had higher proportion of drinking bottled water and tap water that has been boiled or filtered than the ones in non-municipal area. But proportion of households drinking rain water in non-municipal area was higher than the ones in municipal area.

For water supply, 80.5 percent of households used tap water, followed by 11.8 percent of underground water. Proportion of households using tap water in municipal area was higher than the ones in non-municipal area ; 85.0 and 78.5 percent, respectively (Table16).

Table 16 Percentage of private households by source of drinking water, water supply and area

Source of drinking water and water supply	Total	Area	
		Municipal area	Non-municipal area
Drinking water ^{1/}	100.0	100.0	100.0
Tap water	5.4	4.6	5.7
Treated tap water (boiled/filtered)	7.7	13.6	5.0
Underground water	2.0	1.6	2.2
Well water	2.2	1.4	2.5
River, stream, canal, waterfall	0.1	0.1	0.2
Rain water	66.0	44.6	75.6
Bottled water, water from vending machine	16.6	34.1	8.8
Others	a	a	a
Water supply ^{1/}	100.0	100.0	100.0
Tap water	80.5	85.0	78.5
Treated tap water (boiled/filtered)	1.0	0.7	1.1
Underground water	11.8	9.0	13.0
Well water	4.0	3.2	4.4
River, stream, canal, waterfall	0.6	0.4	0.7
Rain water	2.1	1.7	2.3
Others	a	a	a

1/ Excluding unknown

a Less than 0.1 percent

4. Type of toilet in the household

From table 17, illustrating type of toilet in the households of the Northeastern Region including hygiene and convenience in using toilet, it was found that almost all households had sanitary toilets (99.8 percent). Households residing in municipal area had a high proportion of using a sitting toilet comparing to those in non-municipal area (22.0 and 8.1 percent, respectively). In contrast, the percentage of using a squat toilet was higher in non-municipal area (89.8 and 73.9 percent, respectively).

Table 17 Percentage of private households by type of toilet used and area

Type of toilet used ^{1/}	Total	Area	
		Municipal area	Non-municipal area
Total	100.0	100.0	100.0
Sitting toilet	12.4	22.0	8.1
Squat toilet	84.9	73.9	89.8
Sitting and squat toilet	2.5	4.0	1.8
Others ^{2/}	0.2	0.1	0.3

1/ Excluding unknown

2/ Including pit toilet, defecate into river or canal and no toilet

5. Use of cooking fuel

Regarding the use of cooking fuel by households in the Northeastern Region, it was found that 52.3 percent of them used charcoal, firewood, scrap wood fuel for cooking, followed by 43.5 percent use gas (LPG) and 2.8 percent use electric. In considering by area, it was found that households in municipal area had higher proportion of use gas to cook than the ones in non-municipal area, while households in non-municipal area use charcoal, firewood, scrap wood, with higher proportion than those in municipal area (Table 18).

Table 18 Percentage of private households by type of cooking fuel and area

Type of cooking fuel ^{1/}	Total	Area	
		Municipal area	Non-municipal area
Total	100.0	100.0	100.0
Gas	43.5	56.3	37.8
Charcoal, firewood, scrap wood	52.3	34.5	60.2
Electricity	2.8	6.3	1.3
Kerosene and others	a	0.1	a
Not cooking	1.4	2.8	0.7

1/ Excluding unknown

a Less than 0.1 percent

6. Possession of household equipments

As for possession of equipments in the household, it was found that households in municipal area possess VCD/DVD player, mobile phone, computer, microwave/oven, washing machine, air-condition, car, pick-up truck, van and motorcycle more than households in non-municipal area, while households in non-municipal area possess television, refrigerator, motorcycle and 2 or 4-wheels tractor for agricultural more than the ones in municipal area.

Besides, they were interviewed whether they had the following instruments and use of technology devices such as cable TV, satellite and use of internet in the households. It was found that percentage of households in municipal area had cable TV and used internet was higher than those in non-municipal area, while the use satellite less than in non-municipal area (Table 19).

Table 19 Number and percentage of private households by ownership of household appliance, technology use and area

Ownership of household appliance and technology use	Total		Area (Percent)	
	Number	Percent	Municipal	Non-municipal area
Ownership of household appliance	(5,339,779)	(100.0)	(100.0)	(100.0)
Television	5,140,076	96.3	96.2	96.3
VCD/DVD player	3,829,614	71.7	73.1	71.1
Mobile phone	4,816,172	90.2	92.0	89.4
Computer	1,093,644	20.5	31.3	15.6
Refrigerator, freezer	4,525,449	84.8	84.7	84.8
Microwave/Oven	593,165	11.1	18.1	8.0
Washing machine	2,549,046	47.7	56.4	43.9
Air condition	460,827	8.6	17.4	4.7
Car/ Pick-up truck/ Van	1,479,140	27.7	36.0	24.0
Motorcycle	4,482,570	83.9	85.3	83.3
4-wheels tractor	175,824	3.3	2.4	3.7
2-wheels tractor	1,863,272	34.9	22.6	40.4
Technology use	(5,339,779)	(100.0)	(100.0)	(100.0)
Cable TV	446,963	8.4	17.7	4.2
Satellite	1,618,417	30.3	30.2	30.3
Internet	352,913	6.6	13.9	3.3

ตารางสถิติ

ตารางประชากร

สารบัญตารางสถิติ

ตารางประชากร

- ตารางที่ 1 ประชากร จำแนกตามเพศ ครั้วเรือนจำแนกตามประเภทของครั้วเรือน จังหวัด และเขตการปกครอง
- ตารางที่ 2 ประชากร จำแนกตามอายุรายปี เพศ และเขตการปกครอง
- ตารางที่ 3 ประชากร จำแนกตามกลุ่มอายุ เพศ และเขตการปกครอง
- ตารางที่ 4 ประชากร จำแนกตามศาสนา เพศ และเขตการปกครอง
- ตารางที่ 5 ประชากร จำแนกตามสัญชาติ เพศ และเขตการปกครอง
- ตารางที่ 6 ประชากร จำแนกตามการมีชื่อในทะเบียนบ้าน เพศ และเขตการปกครอง
- ตารางที่ 7 ประชากร จำแนกตามภาษาที่ใช้พูดในครั้วเรือน เพศ และเขตการปกครอง
- ตารางที่ 8 ประชากรอายุ 3 ปีขึ้นไป จำแนกตามระดับชั้นที่กำลังเรียน กลุ่มอายุ เพศ และเขตการปกครอง
- ตารางที่ 9 ประชากรอายุ 3 ปีขึ้นไป จำแนกตามระดับชั้นที่เรียนสำเร็จ กลุ่มอายุ เพศ และเขตการปกครอง
- ตารางที่ 10 ประชากรอายุ 10 ปีขึ้นไป จำแนกตามการอ่านออกเขียนได้ กลุ่มอายุ เพศ และเขตการปกครอง
- ตารางที่ 11 ประชากรอายุ 13 ปีขึ้นไป จำแนกตามสถานภาพสมรส กลุ่มอายุ เพศ และเขตการปกครอง
- ตารางที่ 12 หญิงเคยสมรสอายุ 13 ปีขึ้นไป จำแนกตามจำนวนบุตรเกิดรอด จำนวนบุตรเกิดรอดโดยเฉลี่ย กลุ่มอายุของหญิง และเขตการปกครอง
- ตารางที่ 13 หญิงเคยสมรสอายุ 13 ปีขึ้นไป จำแนกตามจำนวนบุตรที่มีชีวิตอยู่ จำนวนบุตรที่มีชีวิตอยู่โดยเฉลี่ย กลุ่มอายุของหญิง และเขตการปกครอง
- ตารางที่ 14 ประชากรจำแนกตามลักษณะความพิการ เพศ และเขตการปกครอง
- ตารางที่ 15 ประชากรอายุ 15 ปีขึ้นไปทำงานในรอบปี จำแนกตามหมวดอาชีพ กลุ่มอายุ เพศ และเขตการปกครอง
- ตารางที่ 16 ประชากรอายุ 15 ปีขึ้นไปทำงานในรอบปี จำแนกตามหมวดอุตสาหกรรม กลุ่มอายุ เพศ และเขตการปกครอง
- ตารางที่ 17 ประชากรอายุ 15 ปีขึ้นไปทำงานในรอบปี จำแนกตามสถานภาพการทำงาน กลุ่มอายุ เพศ และเขตการปกครอง
- ตารางที่ 18 ประชากร จำแนกตามสถานที่เกิด เพศ และเขตการปกครอง
- ตารางที่ 19 ประชากร จำแนกตามลักษณะการย้ายถิ่น เพศ และเขตการปกครอง
- ตารางที่ 20 ประชากรที่ย้ายถิ่นภายใน 5 ปี จำแนกตามสถานที่อยู่ก่อนย้าย กลุ่มอายุ และเพศ
- ตารางที่ 21 ประชากรที่ย้ายถิ่นภายใน 5 ปี จำแนกตามเหตุผลของการย้ายถิ่น เพศ และเขตการปกครอง
- ตารางที่ 22 ครั้วเรือนส่วนบุคคล จำแนกตามกลุ่มอายุของหัวหน้าครั้วเรือน เพศ และเขตการปกครอง

ตารางที่ 1 ประชากร จำแนกตามเพศ ครัวเรือนจำแนกตามประเภทของครัวเรือน จังหวัด และเขตการปกครอง

Table 1 Population by sex, household by type of household, changwat and area

จังหวัด และเขตการปกครอง	ประชากร			ประชากรในครัวเรือนส่วนบุคคล			ประชากรในครัวเรือนกลุ่มบุคคล			จำนวนครัวเรือน			จำนวนประชากร เฉลี่ยต่อครัวเรือน ส่วนบุคคล	Changwat and area
	Population			Population in private household			Population in collective household			Number of household				
	รวม Total	ชาย Male	หญิง Female	รวม Total	ชาย Male	หญิง Female	รวม Total	ชาย Male	หญิง Female	รวม Total	ส่วนบุคคล Private household	กลุ่มบุคคล Collective household		
ยอดรวม	18,966,090	9,284,137	9,681,953	18,646,894	9,029,021	9,617,873	319,196	255,116	64,081	5,372,692	5,339,779	32,913	3.5	Total
ในเขตเทศบาล	5,539,352	2,683,691	2,855,661	5,389,121	2,573,471	2,815,650	150,231	110,219	40,012	1,662,474	1,651,944	10,530	3.3	Municipal area
นอกเขตเทศบาล	13,426,738	6,600,446	6,826,292	13,257,773	6,455,550	6,802,223	168,965	144,896	24,069	3,710,218	3,687,835	22,383	3.6	Non-municipal area
นครราชสีมา	2,525,975	1,244,924	1,281,050	2,470,487	1,205,244	1,265,243	55,487	39,680	15,807	727,470	723,818	3,652	3.4	Nakhon Ratchasima
ในเขตเทศบาล	653,075	316,329	336,746	624,917	297,234	327,683	28,158	19,094	9,063	199,560	198,434	1,126	3.1	Municipal area
นอกเขตเทศบาล	1,872,900	928,596	944,304	1,845,570	908,010	937,560	27,329	20,586	6,744	527,910	525,384	2,526	3.5	Non-municipal area
บุรีรัมย์	1,274,921	620,109	654,812	1,256,098	603,814	652,284	18,823	16,295	2,528	355,585	352,971	2,614	3.6	Buri Ram
ในเขตเทศบาล	375,999	181,546	194,453	369,208	175,791	193,417	6,790	5,754	1,036	107,245	106,416	829	3.5	Municipal area
นอกเขตเทศบาล	898,922	438,563	460,359	886,890	428,023	458,867	12,032	10,540	1,492	248,340	246,555	1,785	3.6	Non-municipal area
สุรินทร์	1,122,900	545,363	577,537	1,106,042	529,388	576,654	16,858	15,975	883	321,972	320,670	1,302	3.4	Surin
ในเขตเทศบาล	153,159	73,082	80,077	150,868	70,921	79,948	2,291	2,162	129	46,467	46,306	161	3.3	Municipal area
นอกเขตเทศบาล	969,741	472,281	497,460	955,174	458,468	496,706	14,567	13,814	754	275,506	274,365	1,141	3.5	Non-municipal area
ศรีสะเกษ	1,055,980	515,129	540,851	1,037,247	498,810	538,437	18,733	16,319	2,414	286,653	285,002	1,651	3.6	Si Sa Ket
ในเขตเทศบาล	160,509	77,363	83,145	156,351	74,032	82,318	4,158	3,331	827	46,049	45,853	196	3.4	Municipal area
นอกเขตเทศบาล	895,471	437,766	457,706	880,896	424,777	456,119	14,575	12,988	1,587	240,604	239,149	1,455	3.7	Non-municipal area
อุบลราชธานี	1,746,790	860,712	886,078	1,716,465	836,198	880,268	30,325	24,514	5,810	478,021	475,656	2,365	3.6	Ubon Ratchathani
ในเขตเทศบาล	411,954	198,655	213,299	395,885	186,889	208,996	16,069	11,766	4,303	128,728	128,280	448	3.1	Municipal area
นอกเขตเทศบาล	1,334,836	662,057	672,779	1,320,581	649,309	671,272	14,256	12,748	1,508	349,293	347,376	1,917	3.8	Non-municipal area
ยโสธร	487,976	241,095	246,880	479,222	233,406	245,816	8,753	7,689	1,064	146,549	145,729	820	3.3	Yasothon
ในเขตเทศบาล	127,173	63,885	63,288	122,703	59,685	63,018	4,470	4,200	271	38,823	38,647	176	3.2	Municipal area
นอกเขตเทศบาล	360,802	177,211	183,592	356,519	173,721	182,798	4,283	3,490	793	107,726	107,082	644	3.3	Non-municipal area
ชัยภูมิ	963,907	470,376	493,531	952,826	461,164	491,663	11,081	9,213	1,869	288,106	286,363	1,743	3.3	Chaiyaphum
ในเขตเทศบาล	205,112	99,280	105,832	200,633	95,536	105,096	4,479	3,744	736	64,157	63,623	534	3.2	Municipal area
นอกเขตเทศบาล	758,795	371,096	387,699	752,194	365,627	386,566	6,602	5,469	1,133	223,949	222,740	1,209	3.4	Non-municipal area
อำนาจเจริญ	283,732	139,960	143,772	279,795	136,613	143,182	3,937	3,348	590	81,206	80,704	502	3.5	Amnat Charoen
ในเขตเทศบาล	98,173	48,448	49,725	96,340	46,802	49,538	1,833	1,646	186	28,813	28,653	160	3.4	Municipal area
นอกเขตเทศบาล	185,559	91,512	94,047	183,455	89,811	93,644	2,105	1,701	403	52,394	52,052	342	3.5	Non-municipal area
หนองบัวลำภู	485,974	236,835	249,139	480,378	231,844	248,534	5,596	4,991	604	133,833	133,029	804	3.6	Nong Bua Lam Phu
ในเขตเทศบาล	203,143	98,164	104,978	201,189	96,428	104,760	1,954	1,736	218	56,895	56,594	301	3.6	Municipal area
นอกเขตเทศบาล	282,831	138,671	144,160	279,189	135,415	143,774	3,642	3,255	386	76,938	76,435	503	3.7	Non-municipal area

ตารางที่ 1 ประชากร จำแนกตามเพศ ครั้วเรือนจำแนกตามประเภทของครั้วเรือน จังหวัด และเขตการปกครอง (ต่อ)

Table 1 Population by sex, household by type of household, changwat and area (Contd.)

จังหวัด และเขตการปกครอง	ประชากร Population			ประชากรในครั้วเรือนส่วนบุคคล Population in private household			ประชากรในครั้วเรือนกลุ่มบุคคล Population in collective household			จำนวนครั้วเรือน Number of household			จำนวนประชากร เฉลี่ยต่อครั้วเรือน ส่วนบุคคล Population per private household	Changwat and area
	รวม Total	ชาย Male	หญิง Female	รวม Total	ชาย Male	หญิง Female	รวม Total	ชาย Male	หญิง Female	รวม Total	ส่วนบุคคล Private household	กลุ่มบุคคล Collective household		
ขอนแก่น	1,741,980	846,688	895,292	1,709,052	820,814	888,238	32,928	25,874	7,054	546,292	542,178	4,114	3.2	Khon Kaen
ในเขตเทศบาล	703,123	339,011	364,112	683,375	324,510	358,865	19,748	14,502	5,247	240,813	238,728	2,085	2.9	Municipal area
นอกเขตเทศบาล	1,038,857	507,677	531,180	1,025,677	496,304	529,373	13,180	11,373	1,807	305,479	303,450	2,029	3.4	Non-municipal area
อุดรธานี	1,288,365	630,478	657,887	1,269,013	616,140	652,873	19,353	14,338	5,015	359,613	357,259	2,354	3.6	Udon Thani
ในเขตเทศบาล	483,057	232,326	250,731	473,226	225,678	247,548	9,831	6,648	3,183	141,663	140,809	854	3.4	Municipal area
นอกเขตเทศบาล	805,308	398,152	407,156	795,787	390,462	405,325	9,522	7,690	1,832	217,950	216,450	1,500	3.7	Non-municipal area
เลย	546,028	272,261	273,767	536,599	264,942	271,658	9,429	7,319	2,110	152,446	151,126	1,320	3.6	Loei
ในเขตเทศบาล	164,180	81,302	82,878	160,205	78,220	81,985	3,974	3,081	893	47,038	46,589	449	3.4	Municipal area
นอกเขตเทศบาล	381,848	190,959	190,889	376,394	186,721	189,673	5,454	4,238	1,217	105,409	104,538	871	3.6	Non-municipal area
หนองคาย	821,526	402,407	419,120	808,850	391,576	417,274	12,676	10,830	1,846	193,320	191,780	1,540	4.2	Nong Khai
ในเขตเทศบาล	232,798	113,989	118,809	228,026	109,884	118,142	4,772	4,104	667	60,373	59,964	409	3.8	Municipal area
นอกเขตเทศบาล	588,729	288,418	300,311	580,824	281,692	299,132	7,905	6,726	1,179	132,947	131,816	1,131	4.4	Non-municipal area
มหาสารคาม	827,639	399,298	428,340	811,705	389,281	422,424	15,933	10,017	5,916	232,949	231,578	1,371	3.5	Maha Sarakham
ในเขตเทศบาล	153,739	72,143	81,597	144,065	67,757	76,307	9,675	4,385	5,289	51,257	51,017	240	2.8	Municipal area
นอกเขตเทศบาล	673,899	327,156	346,744	667,640	321,523	346,117	6,259	5,632	627	181,692	180,561	1,131	3.7	Non-municipal area
ร้อยเอ็ด	1,084,985	530,357	554,628	1,067,837	515,295	552,542	17,148	15,062	2,087	304,045	302,036	2,009	3.5	Roi Et
ในเขตเทศบาล	365,113	176,648	188,465	357,482	170,424	187,057	7,631	6,224	1,408	104,362	103,756	606	3.4	Municipal area
นอกเขตเทศบาล	719,872	353,708	366,164	710,355	344,870	365,485	9,517	8,838	679	199,683	198,280	1,403	3.6	Non-municipal area
กาฬสินธุ์	824,538	403,667	420,871	813,529	395,249	418,280	11,009	8,417	2,591	239,279	237,871	1,408	3.4	Kalasin
ในเขตเทศบาล	428,939	208,863	220,077	420,534	202,848	217,686	8,405	6,015	2,391	124,912	124,131	781	3.4	Municipal area
นอกเขตเทศบาล	395,599	194,804	200,795	392,996	192,402	200,594	2,603	2,402	201	114,367	113,740	627	3.5	Non-municipal area
สกลนคร	941,810	461,446	480,364	925,644	448,447	477,197	16,166	12,999	3,166	280,332	278,802	1,530	3.3	Sakon Nakhon
ในเขตเทศบาล	315,787	153,785	162,003	306,598	146,725	159,873	9,189	7,060	2,129	96,626	96,121	505	3.2	Municipal area
นอกเขตเทศบาล	626,022	307,661	318,361	619,046	301,722	317,324	6,977	5,940	1,037	183,706	182,681	1,025	3.4	Non-municipal area
นครพนม	583,726	285,699	298,027	574,152	277,441	296,711	9,574	8,257	1,316	158,091	156,915	1,176	3.7	Nakhon Phanom
ในเขตเทศบาล	123,720	59,683	64,037	121,020	57,722	63,298	2,700	1,961	739	33,905	33,611	294	3.6	Municipal area
นอกเขตเทศบาล	460,006	226,016	233,990	453,132	219,719	233,413	6,874	6,297	578	124,186	123,304	882	3.7	Non-municipal area
มุกดาหาร	357,339	177,333	180,005	351,952	173,357	178,595	5,387	3,977	1,410	86,929	86,291	638	4.1	Mukdahan
ในเขตเทศบาล	180,600	89,190	91,410	176,497	86,384	90,114	4,103	2,806	1,297	44,789	44,413	376	4.0	Municipal area
นอกเขตเทศบาล	176,739	88,144	88,595	175,455	86,973	88,481	1,284	1,170	114	42,140	41,878	262	4.2	Non-municipal area

ตารางที่ 2 ประชากร จำแนกตามอายุรายปี เพศ และเขตการปกครอง

Table 2 Population by single year of age, sex and area

อายุรายปี	ประชากร Population			ในเขตเทศบาล Municipal area			นอกเขตเทศบาล Non-municipal area			Single year of age
	รวม	ชาย	หญิง	รวม	ชาย	หญิง	รวม	ชาย	หญิง	
	Total	Male	Female	Total	Male	Female	Total	Male	Female	
ยอดรวม	18,966,090	9,284,137	9,681,953	5,539,352	2,683,691	2,855,662	13,426,738	6,600,446	6,826,292	Total
ส่วนร้อย	100.0	49.0	51.0	100.0	48.4	51.6	100.0	49.2	50.8	Percent
ต่ำกว่า 1	245,365	124,355	121,010	65,606	34,268	31,339	179,758	90,087	89,671	Under 1
1	240,940	123,396	117,544	61,027	30,460	30,567	179,913	92,936	86,977	1
2	253,335	129,521	123,814	65,042	32,779	32,262	188,293	96,741	91,552	2
3	268,930	138,472	130,458	69,902	35,780	34,122	199,028	102,692	96,336	3
4	267,618	137,189	130,429	68,679	34,715	33,964	198,939	102,474	96,465	4
5	278,216	142,916	135,299	71,646	36,353	35,293	206,570	106,564	100,006	5
6	278,385	144,370	134,014	71,612	37,149	34,463	206,773	107,221	99,552	6
7	279,425	143,910	135,515	72,859	37,255	35,604	206,566	106,655	99,911	7
8	286,355	147,826	138,529	74,005	37,993	36,012	212,350	109,832	102,518	8
9	293,961	151,747	142,214	75,761	38,794	36,967	218,200	112,953	105,247	9
10	313,796	161,492	152,304	81,488	41,463	40,026	232,308	120,030	112,278	10
11	317,557	163,423	154,135	81,393	41,890	39,503	236,165	121,533	114,632	11
12	346,368	177,508	168,860	91,910	46,905	45,005	254,458	130,603	123,855	12
13	363,442	186,626	176,816	99,198	51,276	47,923	264,244	135,350	128,894	13
14	357,445	181,480	175,965	98,758	50,342	48,417	258,687	131,139	127,548	14
15	332,524	167,720	164,804	94,026	47,675	46,351	238,498	120,045	118,453	15
16	306,250	151,520	154,730	89,219	44,198	45,021	217,032	107,323	109,709	16
17	300,132	148,350	151,782	90,590	44,828	45,763	209,542	103,523	106,019	17
18	280,661	140,445	140,217	95,722	46,142	49,581	184,939	94,303	90,636	18

ตารางที่ 2 ประชากร จำแนกตามอายุรายปี เพศ และเขตการปกครอง (ต่อ)

Table 2 Population by single year of age, sex and area (Contd.)

อายุรายปี	ประชากร Population			ในเขตเทศบาล Municipal area			นอกเขตเทศบาล Non-municipal area			Single year of age
	รวม	ชาย	หญิง	รวม	ชาย	หญิง	รวม	ชาย	หญิง	
	Total	Male	Female	Total	Male	Female	Total	Male	Female	
19	240,601	122,820	117,782	94,383	44,485	49,899	146,218	78,335	67,883	19
20	228,927	117,000	111,926	89,618	43,082	46,535	139,309	73,918	65,391	20
21	207,162	107,134	100,028	79,932	39,681	40,251	127,230	67,454	59,777	21
22	193,764	98,699	95,064	74,750	37,248	37,503	119,013	61,452	57,562	22
23	189,933	96,549	93,384	68,224	34,217	34,007	121,709	62,333	59,376	23
24	186,123	93,924	92,200	63,552	31,368	32,184	122,571	62,556	60,015	24
25	198,460	100,244	98,216	68,523	34,188	34,335	129,937	66,056	63,881	25
26	192,514	96,498	96,017	64,716	31,896	32,819	127,799	64,601	63,197	26
27	203,313	101,974	101,339	67,440	33,858	33,583	135,873	68,116	67,757	27
28	216,657	107,116	109,540	70,743	35,068	35,675	145,913	72,048	73,865	28
29	214,973	105,634	109,339	69,818	33,963	35,855	145,155	71,671	73,483	29
30	246,405	120,441	125,964	80,320	39,300	41,021	166,085	81,141	84,944	30
31	233,768	113,467	120,301	72,504	35,010	37,494	161,263	78,457	82,807	31
32	244,537	118,671	125,866	76,325	37,130	39,196	168,212	81,542	86,671	32
33	266,658	128,506	138,152	80,602	38,732	41,870	186,057	89,774	96,282	33
34	263,807	126,493	137,314	79,305	37,825	41,480	184,501	88,668	95,833	34
35	291,347	140,289	151,058	89,053	42,643	46,411	202,293	97,646	104,647	35
36	298,083	143,643	154,439	87,808	42,350	45,458	210,275	101,294	108,981	36
37	292,894	140,971	151,922	86,822	41,669	45,154	206,071	99,303	106,769	37
38	316,090	151,792	164,298	92,445	44,081	48,364	223,645	107,711	115,934	38
39	327,815	157,226	170,589	94,800	44,935	49,865	233,015	112,291	120,724	39
40	337,621	162,997	174,624	101,407	48,725	52,682	236,214	114,272	121,942	40

ตารางที่ 2 ประชากร จำแนกตามอายุรายปี เพศ และเขตการปกครอง (ต่อ)

Table 2 Population by single year of age, sex and area (Contd.)

อายุรายปี	ประชากร Population			ในเขตเทศบาล Municipal area			นอกเขตเทศบาล Non-municipal area			Single year of age
	รวม	ชาย	หญิง	รวม	ชาย	หญิง	รวม	ชาย	หญิง	
	Total	Male	Female	Total	Male	Female	Total	Male	Female	
41	322,044	154,620	167,424	92,522	44,133	48,389	229,522	110,488	119,034	41
42	342,612	165,512	177,100	100,442	48,133	52,309	242,170	117,380	124,791	42
43	322,715	156,323	166,392	93,561	44,803	48,758	229,155	111,521	117,634	43
44	310,804	149,356	161,449	88,524	42,043	46,481	222,281	107,313	114,968	44
45	322,401	156,634	165,767	95,786	46,162	49,624	226,615	110,472	116,143	45
46	307,228	148,099	159,130	88,714	42,081	46,633	218,514	106,017	112,497	46
47	292,798	142,223	150,575	85,405	40,973	44,432	207,393	101,250	106,144	47
48	297,477	144,754	152,723	87,495	41,934	45,561	209,982	102,820	107,162	48
49	276,404	133,822	142,582	81,277	38,799	42,478	195,127	95,023	100,103	49
50	300,762	145,769	154,993	88,589	42,251	46,338	212,173	103,518	108,655	50
51	268,596	129,927	138,669	76,821	36,571	40,250	191,776	93,356	98,420	51
52	262,407	126,716	135,691	76,511	36,561	39,951	185,896	90,156	95,740	52
53	272,434	131,882	140,552	79,543	38,052	41,492	192,891	93,831	99,060	53
54	253,843	122,572	131,271	73,312	34,931	38,381	180,531	87,641	92,890	54
55	240,619	115,725	124,894	69,631	33,106	36,525	170,988	82,619	88,369	55
56	223,058	107,464	115,594	63,333	29,983	33,349	159,726	77,481	82,244	56
57	218,134	105,153	112,981	60,292	28,632	31,660	157,842	76,522	81,320	57
58	219,845	105,821	114,024	61,643	29,442	32,201	158,203	76,380	81,823	58
59	203,238	97,396	105,843	56,717	26,671	30,046	146,522	70,725	75,797	59
60	216,083	102,935	113,148	61,697	28,865	32,832	154,386	74,070	80,316	60

ตารางที่ 2 ประชากร จำแนกตามอายุรายปี เพศ และเขตการปกครอง (ต่อ)

Table 2 Population by single year of age, sex and area (Contd.)

อายุรายปี	ประชากร Population			ในเขตเทศบาล Municipal area			นอกเขตเทศบาล Non-municipal area			Single year of age
	รวม	ชาย	หญิง	รวม	ชาย	หญิง	รวม	ชาย	หญิง	
	Total	Male	Female	Total	Male	Female	Total	Male	Female	
61	186,605	88,436	98,170	51,337	23,988	27,350	135,268	64,448	70,820	61
62	183,326	87,831	95,495	51,152	24,390	26,762	132,175	63,441	68,733	62
63	179,748	85,732	94,016	50,462	23,742	26,720	129,286	61,990	67,296	63
64	156,131	73,908	82,223	43,057	20,035	23,023	113,074	53,874	59,200	64
65	151,662	72,235	79,426	43,144	20,248	22,896	108,518	51,987	56,531	65
66	136,942	64,826	72,115	37,805	18,090	19,716	99,136	46,737	52,400	66
67	123,689	57,761	65,928	34,910	16,259	18,651	88,779	41,502	47,277	67
68	126,875	58,901	67,974	35,070	15,951	19,119	91,805	42,950	48,855	68
69	108,977	49,951	59,025	29,687	13,709	15,978	79,290	36,242	43,048	69
70	114,333	51,459	62,873	31,152	13,791	17,362	83,180	37,668	45,512	70
71	98,554	45,115	53,439	26,690	12,173	14,517	71,864	32,942	38,922	71
72	103,670	46,190	57,480	28,375	12,565	15,810	75,295	33,625	41,670	72
73	90,601	39,938	50,663	24,813	10,815	13,998	65,788	29,122	36,666	73
74	85,535	36,682	48,852	23,050	9,809	13,241	62,485	26,873	35,612	74
75	77,848	33,747	44,101	20,972	9,001	11,972	56,876	24,747	32,129	75
76	75,060	32,639	42,421	20,105	8,680	11,425	54,956	23,960	30,996	76
77	69,678	29,385	40,293	18,330	7,564	10,766	51,349	21,821	29,528	77
78	67,426	28,386	39,040	18,820	7,784	11,036	48,607	20,602	28,004	78
79	47,727	19,658	28,069	12,702	5,218	7,484	35,025	14,440	20,585	79
80	50,368	21,612	28,755	13,824	5,928	7,896	36,543	15,685	20,859	80

ตารางที่ 2 ประชากร จำแนกตามอายุรายปี เพศ และเขตการปกครอง (ต่อ)

Table 2 Population by single year of age, sex and area (Contd.)

อายุรายปี	ประชากร Population			ในเขตเทศบาล Municipal area			นอกเขตเทศบาล Non-municipal area			Single year of age
	รวม	ชาย	หญิง	รวม	ชาย	หญิง	รวม	ชาย	หญิง	
	Total	Male	Female	Total	Male	Female	Total	Male	Female	
81	38,233	16,355	21,878	10,385	4,403	5,982	27,848	11,952	15,896	81
82	40,663	17,086	23,577	10,835	4,596	6,238	29,828	12,490	17,339	82
83	31,959	13,090	18,870	9,067	3,606	5,461	22,892	9,484	13,408	83
84	27,675	11,088	16,587	7,646	3,034	4,611	20,029	8,054	11,976	84
85	20,702	8,202	12,500	5,909	2,355	3,554	14,793	5,846	8,946	85
86	18,263	7,116	11,147	5,099	1,918	3,181	13,164	5,198	7,966	86
87	16,750	6,694	10,056	4,816	2,017	2,799	11,934	4,677	7,256	87
88	12,517	4,824	7,694	3,415	1,286	2,129	9,103	3,538	5,565	88
89	10,974	4,123	6,851	2,892	1,081	1,812	8,082	3,043	5,040	89
90	9,054	3,429	5,625	2,509	951	1,558	6,545	2,478	4,066	90
91	5,417	1,978	3,439	1,519	585	934	3,898	1,393	2,505	91
92	5,528	2,133	3,396	1,499	531	969	4,029	1,602	2,427	92
93	4,384	1,560	2,824	1,205	407	798	3,180	1,154	2,026	93
94	3,575	1,296	2,279	894	332	562	2,681	964	1,717	94
95	2,415	885	1,530	655	239	417	1,759	646	1,113	95
96	2,293	871	1,423	610	191	419	1,683	680	1,004	96
97	1,668	630	1,038	448	163	285	1,220	468	753	97
98	1,406	515	892	412	141	271	994	374	621	98
99	1,238	506	732	465	184	281	773	322	451	99
100 ขึ้นไป	964	307	657	269	101	168	695	206	489	100 and over

ตารางที่ 3 ประชากร จำแนกตามกลุ่มอายุ เพศ และเขตการปกครอง

Table 3 Population by age group, sex and area

กลุ่มอายุ	ประชากร Population			ร้อยละ Percentage			ในเขตเทศบาล Municipal area			นอกเขตเทศบาล Non-municipal area			Age group
	รวม	ชาย	หญิง	รวม	ชาย	หญิง	รวม	ชาย	หญิง	รวม	ชาย	หญิง	
	Total	Male	Female	Total	Male	Female	Total	Male	Female	Total	Male	Female	
ยอดรวม	18,966,090	9,284,137	9,681,953	100.0	100.0	100.0	5,539,352	2,683,691	2,855,661	13,426,738	6,600,446	6,826,292	Total
0 - 4	1,276,187	652,931	623,256	6.7	7.0	6.4	330,256	168,001	162,254	945,932	484,930	461,002	0 - 4
5 - 9	1,416,341	730,769	685,571	7.5	7.9	7.1	365,883	187,544	178,338	1,050,458	543,225	507,233	5 - 9
10 - 14	1,698,608	870,528	828,080	9.0	9.4	8.6	452,748	231,874	220,873	1,245,861	638,654	607,206	10 - 14
15 - 19	1,460,169	730,855	729,314	7.7	7.9	7.5	463,940	227,326	236,614	996,229	503,528	492,701	15 - 19
20 - 24	1,005,909	513,307	492,601	5.3	5.5	5.1	376,076	185,596	190,481	629,833	327,712	302,121	20 - 24
25 - 29	1,025,917	511,466	514,451	5.4	5.5	5.3	341,241	168,973	172,268	684,676	342,493	342,183	25 - 29
30 - 34	1,255,174	607,577	647,597	6.6	6.5	6.7	389,057	187,996	201,061	866,118	419,581	446,536	30 - 34
35 - 39	1,526,228	733,921	792,307	8.0	7.9	8.2	450,928	215,677	235,252	1,075,299	518,244	557,055	35 - 39
40 - 44	1,635,796	788,809	846,988	8.6	8.5	8.7	476,455	227,836	248,619	1,159,341	560,973	598,368	40 - 44
45 - 49	1,496,309	725,531	770,777	7.9	7.8	8.0	438,677	209,948	228,729	1,057,631	515,583	542,048	45 - 49
50 - 54	1,358,042	656,867	701,176	7.2	7.1	7.2	394,776	188,365	206,411	963,266	468,502	494,765	50 - 54
55 - 59	1,104,895	531,559	573,335	5.8	5.7	5.9	311,615	147,833	163,782	793,280	383,726	409,553	55 - 59
60 - 64	921,893	438,842	483,051	4.9	4.7	5.0	257,706	121,019	136,686	664,188	317,823	346,365	60 - 64
65 - 69	648,144	303,674	344,470	3.4	3.3	3.6	180,615	84,256	96,359	467,529	219,418	248,110	65 - 69
70 - 74	492,692	219,385	273,307	2.6	2.4	2.8	134,079	59,153	74,926	358,612	160,231	198,381	70 - 74
75 - 79	337,740	143,815	193,924	1.8	1.5	2.0	90,928	38,245	52,683	246,811	105,570	141,242	75 - 79
80 - 84	188,898	79,231	109,667	1.0	0.9	1.1	51,757	21,567	30,189	137,141	57,663	79,478	80 - 84
85 - 89	79,206	30,958	48,248	0.4	0.3	0.5	22,131	8,656	13,475	57,075	22,302	34,773	85 - 89
90 - 94	27,958	10,396	17,562	0.1	0.1	0.2	7,626	2,805	4,821	20,332	7,591	12,741	90 - 94
95 - 99	9,021	3,407	5,614	0.0	0.0	0.1	2,590	918	1,673	6,430	2,489	3,941	95 - 99
100 ขึ้นไป	964	307	657	0.0	0.0	0.1	269	101	169	695	206	489	100 and over

ตารางที่ 4 ประชากร จำแนกตามศาสนา เพศ และเขตการปกครอง

Table 4 Population by religion, sex and area

ศาสนา	ประชากร Population			ในเขตเทศบาล Municipal area			นอกเขตเทศบาล Non-municipal area			Religion
	รวม	ชาย	หญิง	รวม	ชาย	หญิง	รวม	ชาย	หญิง	
	Total	Male	Female	Total	Male	Female	Total	Male	Female	
ยอดรวม	18,966,090	9,284,137	9,681,953	5,539,352	2,683,691	2,855,661	13,426,738	6,600,446	6,826,292	Total
พุทธ	18,829,516	9,207,420	9,622,096	5,482,200	2,651,174	2,831,025	13,347,316	6,556,245	6,791,070	Buddhism
อิสลาม	24,203	13,057	11,146	10,680	5,911	4,769	13,523	7,146	6,377	Islam
คริสต์	95,239	54,367	40,872	37,307	21,357	15,950	57,932	33,010	24,922	Christianity
ฮินดู	4,108	2,044	2,064	1,517	858	658	2,591	1,185	1,405	Hindus
ขงจื้อ	1,540	817	722	605	339	266	935	478	456	Confucious
ซิกข์	1,267	757	509	614	376	238	653	381	272	Sikh
อื่น ๆ	7,916	4,406	3,510	5,054	3,039	2,016	2,861	1,367	1,494	Others
ไม่มีศาสนา	2,265	1,248	1,017	1,369	631	738	896	617	280	No religion
ไม่ทราบ	37	20	17	6	5	1	31	16	15	Unknown

ตารางที่ 5 ประชากร จำแนกตามสัญชาติ เพศ และเขตการปกครอง

Table 5 Population by nationality, sex and area

สัญชาติ	ประชากร Population			ในเขตเทศบาล Municipal area			นอกเขตเทศบาล Non-municipal area			Nationality
	รวม Total	ชาย Male	หญิง Female	รวม Total	ชาย Male	หญิง Female	รวม Total	ชาย Male	หญิง Female	
ยอดรวม	18,966,090	9,284,137	9,681,953	5,539,352	2,683,691	2,855,661	13,426,738	6,600,446	6,826,292	Total
ไทย	18,791,501	9,196,567	9,594,934	5,463,588	2,642,671	2,820,918	13,327,913	6,553,896	6,774,017	Thailand
เอเชีย	142,296	60,660	81,636	61,709	29,126	32,582	80,587	31,534	49,053	Asia
บังคลาเทศ	1,312	1,034	278	793	666	127	519	368	151	Bangladesh
จีน	5,541	2,938	2,603	4,386	2,265	2,122	1,155	673	482	China
กัมพูชา	19,901	10,023	9,878	5,548	3,104	2,444	14,353	6,919	7,433	Cambodia
ฮ่องกง	49	34	15	37	30	7	11	4	8	Hong Kong
อินเดีย	1,421	1,073	349	1,109	827	282	312	245	67	India
อินโดนีเซีย	135	39	96	22	12	9	113	26	87	Indonesia
อิหร่าน	8	6	3	-	-	-	8	6	3	Iran
ญี่ปุ่น	1,467	991	476	656	360	296	810	631	180	Japan
ลาว	71,555	24,096	47,459	28,736	11,778	16,958	42,818	12,317	30,501	Lao
พม่า	30,249	15,006	15,244	14,865	7,393	7,472	15,385	7,613	7,772	Myanmar
มาเลเซีย	298	203	96	196	128	68	102	75	28	Malaysia
ปากีสถาน	187	141	46	71	50	21	115	91	25	Pakistan
ฟิลิปปินส์	1,587	535	1,052	1,338	497	841	249	38	211	Philippines
เกาหลีใต้	431	241	190	192	96	95	239	145	95	Republic of Korea
สิงคโปร์	62	30	32	53	22	31	9	8	1	Singapore
ไต้หวัน	402	248	153	74	34	41	327	215	113	Taiwan
เวียดนาม	7,183	3,675	3,509	3,368	1,691	1,678	3,815	1,984	1,831	Vietnam
อื่น ๆ	509	351	158	264	173	91	245	178	67	Others
อเมริกา	4,442	3,727	715	2,169	1,916	254	2,273	1,811	461	America
เม็กซิโก	-	-	-	-	-	-	-	-	-	Mexico
บราซิล	77	50	26	5	-	5	71	50	21	Brazil
แคนาดา	499	404	95	242	186	56	256	218	39	Canada
สหรัฐอเมริกา	3,775	3,247	528	1,898	1,706	192	1,877	1,541	336	U.S.A.
อื่น ๆ	91	25	66	23	23	-	68	2	66	Others

ตารางที่ 5 ประชากร จำแนกตามสัญชาติ เพศ และเขตการปกครอง (ต่อ)

Table 5 Population by nationality, sex and area (Contd.)

สัญชาติ	ประชากร Population			ในเขตเทศบาล Municipal area			นอกเขตเทศบาล Non-municipal area			Nationality
	รวม Total	ชาย Male	หญิง Female	รวม Total	ชาย Male	หญิง Female	รวม Total	ชาย Male	หญิง Female	
ยุโรป	21,830	19,783	2,047	10,085	8,916	1,170	11,745	10,867	878	Europe
เดนมาร์ก	769	678	91	431	366	65	339	312	27	Denmark
ฝรั่งเศส	1,533	1,381	152	775	697	78	758	684	74	France
ฟินแลนด์	383	353	30	188	172	16	195	181	14	Finland
เยอรมนี	4,792	4,372	420	2,341	2,067	274	2,451	2,305	147	Germany
อิตาลี	903	786	118	341	253	88	562	533	29	Italy
เนเธอร์แลนด์	1,304	1,115	189	653	581	71	652	534	118	Netherlands
นอร์เวย์	843	767	76	232	201	30	612	566	46	Norway
รัสเซีย	79	34	45	45	-	45	34	34	-	Russian Fedreation
สวิตเซอร์แลนด์	1,403	1,185	218	518	418	100	886	768	118	Switzerland
สวีเดน	1,169	1,059	110	506	443	62	663	616	48	Sweden
สหราชอาณาจักร	5,652	5,374	279	2,633	2,489	144	3,019	2,885	134	United Kingdom
อื่น ๆ	2,997	2,679	319	1,424	1,228	195	1,573	1,450	123	Others
แปซิฟิก	1,085	958	126	566	498	68	519	460	59	Pacific
ออสเตรเลีย	857	745	113	443	381	62	415	364	51	Australia
นิวซีแลนด์	203	189	13	123	118	5	80	72	8	New Zealand
อื่น ๆ	24	24	-	-	-	-	24	24	-	Others
แอฟริกา	286	164	122	110	65	45	176	98	78	Africa
แคเมอรูน	55	21	34	43	13	29	12	8	5	Cameroon
อียิปต์	-	-	-	-	-	-	-	-	-	Egypt
ไนจีเรีย	-	-	-	-	-	-	-	-	-	Nigeria
ซูดาน	-	-	-	-	-	-	-	-	-	Sudan
แอฟริกาใต้	118	86	32	18	15	2	100	71	29	South Africa
อื่น ๆ	113	56	57	49	36	13	64	20	44	Others
อื่น ๆ	743	555	188	10	1	9	733	554	179	Others
ไม่ทราบสัญชาติ	3,839	1,681	2,157	1,101	491	610	2,738	1,190	1,547	Unknown nationality
ไม่ทราบ	69	41	28	14	7	7	55	34	21	Unknown

ตารางที่ 6 ประชากร จำแนกตามการมีชื่อในทะเบียนบ้าน เพศ และเขตการปกครอง

Table 6 Population by house-registration, sex and area

การมีชื่อในทะเบียนบ้าน	ประชากร Population			ในเขตเทศบาล Municipal area			นอกเขตเทศบาล Non-municipal area			House-registration
	รวม	ชาย	หญิง	รวม	ชาย	หญิง	รวม	ชาย	หญิง	
	Total	Male	Female	Total	Male	Female	Total	Male	Female	
ยอดรวม	18,966,090	9,284,137	9,681,953	5,539,352	2,683,691	2,855,661	13,426,738	6,600,446	6,826,292	Total
มีในบ้านที่อาศัยอยู่	17,219,059	8,349,644	8,869,415	4,692,928	2,252,822	2,440,106	12,526,132	6,096,822	6,429,309	Have in this household
มีอยู่ที่อื่น										Have in other place
จังหวัดนี้	1,212,448	655,613	556,835	565,757	289,303	276,455	646,690	366,310	280,380	This province
จังหวัดอื่น	417,914	221,811	196,103	229,426	114,542	114,884	188,488	107,269	81,219	Other province
ไม่มีในประเทศไทย										Do not have in Thailand
แต่มีในประเทศอื่น	106,610	53,185	53,425	49,229	26,187	23,042	57,381	26,998	30,383	but in other country
ไม่มีที่ใดเลย	8,200	3,007	5,193	1,459	476	983	6,742	2,531	4,211	Not at all
ไม่ทราบ	1,859	877	982	554	361	192	1,305	516	790	Unknown

ตารางที่ 7 ประชากร จำแนกตามภาษาที่ใช้พูดในครัวเรือน เพศ และเขตการปกครอง

Table 7 Population by usual languages spoken at home, sex and area

ภาษาที่ใช้พูด ในครัวเรือน	ประชากร Population			ในเขตเทศบาล Municipal area			นอกเขตเทศบาล Non-municipal area			Usual languages spoken at home
	รวม	ชาย	หญิง	รวม	ชาย	หญิง	รวม	ชาย	หญิง	
	Total	Male	Female	Total	Male	Female	Total	Male	Female	
ยอดรวม	18,966,090	9,284,137	9,681,953	5,539,352	2,683,691	2,855,661	13,426,738	6,600,446	6,826,292	Total
ภาษาไทยภาษาเดียว	17,347,601	8,487,127	8,860,474	5,186,780	2,508,622	2,678,158	12,160,821	5,978,505	6,182,316	Only Thai Language
ภาษาไทยและภาษาอื่น	1,494,755	734,406	760,349	315,825	156,088	159,737	1,178,930	578,318	600,612	Thai and others languages
ภาษาอื่นอย่างเดียว	123,734	62,604	61,130	36,747	18,980	17,767	86,987	43,623	43,363	Only others languages
ภาษาอื่นๆ ที่ใช้										Others languages
กระเหรี่ยง	7,372	3,379	3,993	2,953	1,104	1,849	4,419	2,275	2,144	Karen
ไทยจีน/ไทยเลย/ลาวเลย	531,478	264,175	267,304	167,367	82,586	84,781	364,111	181,588	182,523	Thaikuang
มอญ	1,291	634	657	426	269	157	865	365	500	Morn
ลาวครั่ง/ลาวซี้ครั่ง	24,192	9,927	14,265	8,808	3,660	5,148	15,385	6,268	9,117	Lao-krung
ม้ง/แม้ว	1,455	790	664	20	6	13	1,435	784	651	Hmong/Mea
ภาษาถิ่น	883,623	428,426	455,197	101,216	48,676	52,541	782,406	379,750	402,656	Local languages
มลายูถิ่น/นาคู/ยาวิ	37	23	14	12	10	2	25	13	12	Malay/yawi
ภาษาพื้นเมืองและชาวเขาอื่นๆ	45,775	22,302	23,472	10,495	4,904	5,591	35,279	17,398	17,881	Dialect and others in Thailand
จีน	2,987	1,566	1,421	2,505	1,315	1,191	482	251	230	Chinese
พม่า	9,364	5,301	4,064	6,773	3,966	2,806	2,592	1,334	1,258	Burmeae
เวียดนาม/ญวน/แกว	3,793	1,800	1,993	2,976	1,440	1,536	817	360	457	Viatnam
ลาว	13,660	5,165	8,495	6,057	2,629	3,428	7,603	2,536	5,067	Lao
เขมร	6,100	3,464	2,636	1,279	876	403	4,821	2,588	2,233	Cambodia
เกาหลี	334	205	129	164	88	75	170	117	53	Korean
ญี่ปุ่น	724	393	331	390	204	186	333	188	145	Japanese
ตากาล็อก/ฟิลิปปินโน	1,180	398	781	1,041	367	673	139	31	108	Tagalog/Filipino
เบงกาลี/บังกาลี	732	542	190	414	290	124	318	252	66	Bengali/Banca Lee/Bangladesh
มาเลเซีย	140	108	32	26	22	4	115	86	29	Malaysia

ตารางที่ 7 ประชากร จำแนกตามภาษาที่ใช้พูดในครัวเรือน เพศ และเขตการปกครอง (ต่อ)

Table 7 Population by usual languages spoken at home, sex and area (Contd.)

ภาษาที่ใช้พูด ในครัวเรือน	ประชากร Population			ในเขตเทศบาล Municipal area			นอกเขตเทศบาล Non-municipal area			Usual languages spoken at home
	รวม	ชาย	หญิง	รวม	ชาย	หญิง	รวม	ชาย	หญิง	
	Total	Male	Female	Total	Male	Female	Total	Male	Female	
อินโดนีเซีย	62	19	43	2	-	2	60	19	41	Indonesia
อินเดีย/ฮินดี	1,183	855	328	923	686	237	260	169	91	Indai/Hindi
อาหรับ	64	39	25	23	20	4	41	19	22	Arub
ภาษาอื่นๆ ที่ใช้พูดในทวีปเอเชีย	56	32	23	16	11	5	40	21	19	Others language in Asia
อังกฤษ	37,510	23,149	14,361	18,284	11,305	6,979	19,225	11,844	7,382	English
เยอรมัน	2,914	2,436	478	977	773	204	1,936	1,663	273	German
กรีก	21	14	8	6	3	3	15	11	5	Greek
สเปน	124	61	63	47	21	27	77	40	37	Spanish
โปแลนด์ (โปแลนด์)	27	21	6	5	2	2	22	19	3	Polish
ปอร์ตุเกส	16	9	7	5	1	4	11	7	4	Portugal
รัสเซีย	6	2	4	-	-	-	6	2	4	Russian
สวีดิช	651	543	108	270	227	43	381	316	66	Swedish
ฟินแลนด์	99	78	21	32	26	6	67	52	15	Finnish
ฝรั่งเศส	586	499	88	247	196	52	339	303	36	French
เดนมาร์ก	350	263	88	157	103	54	193	160	34	Danish
อิตาลี	236	167	69	81	63	18	156	105	51	Italian
ฮังการี	10	6	4	-	-	-	10	6	4	Hungarian
เม็กซิกัน	11	5	7	9	3	5	3	1	1	Mexican
คิวบัน	17	10	7	17	10	7	-	-	-	Cuban
ภาษาอื่นๆ ที่ใช้พูดในทวีปยุโรป/ อเมริกา/ออสเตรเลีย	860	653	207	287	217	70	573	435	138	Others language in Europe, America, Australia
แอฟริกา	109	75	34	31	17	14	78	57	20	Africa
ภาษาอื่นๆ ที่ใช้พูด ในทวีปแอฟริกา	72	34	38	7	1	5	65	33	32	Others language in Africa

ตารางที่ 8 ประชากรอายุ 3 ปีขึ้นไป จำแนกตามระดับชั้นที่กำลังเรียน กลุ่มอายุ เพศ และเขตการปกครอง (ต่อ)

Table 8 Population 3 years of age and over by educational attendance, age group, sex and area (Contd.)

พื้นที่กำลังเรียน เพศ และเขตการปกครอง	รวม Total	กลุ่มอายุ Age group																Educational attendance, sex and area
		3 - 5	6 - 11	12 - 14	15 - 17	18 - 21	22 - 24	25 - 29	30 - 34	35 - 39	40 - 44	45 - 49	50 - 54	55 - 59	60 - 64	65 - 69	70 ขึ้นไป and over	
ระดับอุดมศึกษา (สามัญ)	332,059	-	-	-	2,185	198,657	68,224	23,588	12,733	9,212	7,098	5,531	3,168	1,059	295	186	122	Higher level (General)
อนุปริญญา	4,940	-	-	-	95	2,825	598	488	321	230	214	78	52	15	6	11	6	Diploma level
ปริญญาตรี	296,865	-	-	-	2,090	195,504	63,503	15,865	7,254	4,859	3,762	2,303	1,109	388	116	76	35	Graduate level
ปีที่ 1	96,480	-	-	-	2,090	80,079	5,377	3,420	2,016	1,388	1,093	635	251	92	14	15	8	1 st year
ปีที่ 2	67,332	-	-	-	-	55,156	5,485	2,674	1,476	956	746	504	211	89	27	8	1	2 nd year
ปีที่ 3	64,879	-	-	-	-	46,013	11,296	3,242	1,561	1,048	837	494	254	72	31	16	15	3 rd year
ปีที่ 4	65,090	-	-	-	-	14,185	38,897	6,133	2,117	1,436	1,055	647	392	134	45	37	11	4 th year
ปีที่ 5	2,743	-	-	-	-	70	2,183	339	71	28	30	20	2	-	-	-	-	5 th year
ปีที่ 6	333	-	-	-	-	-	265	53	11	1	-	1	1	-	-	-	-	6 th year
ไม่ทราบ	9	-	-	-	-	1	-	4	1	1	1	1	-	-	-	-	-	Unknown
สูงกว่าปริญญาตรี	4,666	-	-	-	-	226	1,107	1,022	549	406	399	284	231	188	118	72	64	Upper higher level
ปริญญาโท	23,536	-	-	-	-	102	2,945	5,842	4,247	3,340	2,455	2,542	1,572	410	49	19	13	Master degree
สูงกว่าปริญญาโท	312	-	-	-	-	-	31	54	52	52	29	49	38	4	1	2	-	Upper master degree
ปริญญาเอก	1,609	-	-	-	-	-	28	261	280	306	230	271	167	52	4	5	4	Doctorate degree
สูงกว่าปริญญาเอก/ แพทย์เฉพาะทาง	131	-	-	-	-	-	11	57	29	19	9	4	-	1	-	1	-	Upper doctorate degree/ Special doctor
ระดับอุดมศึกษา (อาชีวศึกษา)	91,969	-	-	-	3,053	77,740	5,851	2,913	1,144	574	339	182	101	38	9	14	12	Higher level (Vocational)
ต่ำกว่าอนุปริญญา	1,107	-	-	-	226	881	-	-	-	-	-	-	-	-	-	-	-	Lower diploma level
อนุปริญญา	90,862	-	-	-	2,827	76,860	5,851	2,913	1,144	574	339	182	101	38	9	14	12	Diploma level
การศึกษาทางศาสนา	9,745	-	22	1,534	1,108	1,028	816	1,054	885	783	640	452	412	282	294	213	220	Religious education
แผนกธรรม	8,324	-	22	1,149	880	903	734	940	758	708	566	403	368	249	277	183	184	Dharma
แผนกบาลี	1,395	-	-	385	228	116	80	113	123	76	72	46	42	33	17	29	36	Pali
ปอเนาะ	26	-	-	1	-	10	2	1	5	-	2	2	1	-	-	-	-	Pondok
การศึกษาอื่น ๆ	7,185	-	-	8	154	248	621	1,482	991	1,262	633	474	482	457	252	92	29	Others education
ไม่ทราบระดับการศึกษา	4,483	-	-	-	353	832	296	402	485	596	524	333	188	188	116	51	117	Unknown level of Ed.
ไม่ทราบ	2,943	2,096	464	189	33	23	8	20	59	30	6	5	4	4	1	-	-	Unknown

ตารางที่ 8 ประชากรอายุ 3 ปีขึ้นไป จำแนกตามระดับชั้นที่กำลังเรียน กลุ่มอายุ เพศ และเขตการปกครอง (ต่อ)

Table 8 Population 3 years of age and over by educational attendance, age group, sex and area (Contd.)

ระดับชั้นที่กำลังเรียน เพศ และเขตการปกครอง	รวม Total	กลุ่มอายุ Age group																Educational attendance, sex and area
		3 - 5	6 - 11	12 - 14	15 - 17	18 - 21	22 - 24	25 - 29	30 - 34	35 - 39	40 - 44	45 - 49	50 - 54	55 - 59	60 - 64	65 - 69	70 ขึ้นไป and over	
ระดับอุดมศึกษา (สามัญ)	136,365	-	-	-	793	75,388	29,542	11,084	5,652	4,409	3,506	3,002	1,901	720	189	113	66	Higher level (General)
อนุปริญญา	2,175	-	-	-	47	1,210	269	219	118	86	116	44	41	6	6	9	5	Diploma level
ปริญญาตรี	120,590	-	-	-	746	74,046	27,718	7,882	3,335	2,456	1,935	1,299	704	324	70	56	21	Graduate level
ปีที่ 1	38,431	-	-	-	746	30,613	2,650	1,631	898	667	581	376	161	81	7	14	6	1 st year
ปีที่ 2	26,607	-	-	-	-	20,621	2,546	1,221	708	525	417	319	147	83	12	7	1	2 nd year
ปีที่ 3	26,655	-	-	-	-	17,560	5,191	1,659	701	540	468	273	167	61	19	11	5	3 rd year
ปีที่ 4	27,775	-	-	-	-	5,233	16,487	3,160	1,004	714	464	323	228	99	31	25	8	4 th year
ปีที่ 5	994	-	-	-	-	19	753	187	18	8	3	6	-	-	-	-	-	5 th year
ปีที่ 6	124	-	-	-	-	-	92	23	5	1	-	1	1	-	-	-	-	6 th year
ไม่ทราบ	3	-	-	-	-	-	-	-	1	-	1	1	-	-	-	-	-	Unknown
สูงกว่าปริญญาตรี	1,921	-	-	-	-	99	390	393	225	177	185	140	112	80	66	25	28	Upper higher level
ปริญญาโท	10,516	-	-	-	-	33	1,142	2,411	1,798	1,493	1,122	1,295	884	270	43	17	8	Master degree
สูงกว่าปริญญาโท	165	-	-	-	-	-	12	26	30	23	15	29	26	3	-	-	-	Upper master degree
ปริญญาเอก	934	-	-	-	-	-	9	125	126	168	129	193	135	37	4	4	4	Doctorate degree
สูงกว่าปริญญาเอก/ แพทย์เฉพาะทาง	64	-	-	-	-	-	2	28	20	5	4	3	-	-	-	1	-	Upper doctorate degree/ Special doctor
ระดับอุดมศึกษา (อาชีวศึกษา)	50,957	-	-	-	1,689	42,781	3,484	1,708	584	304	183	112	65	24	8	8	7	Higher level (Vocational)
ต่ำกว่าอนุปริญญา	525	-	-	-	122	403	-	-	-	-	-	-	-	-	-	-	-	Lower diploma level
อนุปริญญา	50,432	-	-	-	1,567	42,379	3,484	1,708	584	304	183	112	65	24	8	8	7	Diploma level
การศึกษาทางศาสนา	9,709	-	22	1,534	1,108	1,020	813	1,051	876	782	635	452	410	282	294	212	220	Religious education
แผนกธรรม	8,301	-	22	1,149	880	902	731	938	752	706	561	403	366	249	277	182	184	Dharma
แผนกบาลี	1,391	-	-	385	228	113	80	113	121	76	72	46	42	33	17	29	36	Pali
ปอเนาะ	16	-	-	1	-	5	1	-	3	-	2	2	1	-	-	-	-	Pondok
การศึกษาอื่น ๆ	3,475	-	-	6	104	128	325	719	451	640	285	211	217	195	124	49	20	Others education
ไม่ทราบระดับการศึกษา	2,349	-	-	-	185	463	153	244	260	286	242	194	95	100	59	15	54	Unknown level of Ed.
ไม่ทราบ	1,584	1,149	258	98	11	11	2	12	18	14	4	4	1	1	-	-	-	Unknown

ตารางที่ 8 ประชากรอายุ 3 ปีขึ้นไป จำแนกตามระดับชั้นที่กำลังเรียน กลุ่มอายุ เพศ และเขตการปกครอง (ต่อ)

Table 8 Population 3 years of age and over by educational attendance, age group, sex and area (Contd.)

ระดับชั้นที่กำลังเรียน เพศ และเขตการปกครอง	รวม Total	กลุ่มอายุ Age group																Educational attendance, sex and area
		3 - 5	6 - 11	12 - 14	15 - 17	18 - 21	22 - 24	25 - 29	30 - 34	35 - 39	40 - 44	45 - 49	50 - 54	55 - 59	60 - 64	65 - 69	70 ขึ้นไป and over	
ระดับอุดมศึกษา (สามัญ)	195,694	-	-	-	1,392	123,269	38,683	12,505	7,081	4,803	3,593	2,528	1,267	339	106	73	56	Higher level (General)
อนุปริญญา	2,764	-	-	-	48	1,615	329	269	204	144	99	34	11	9	-	1	1	Diploma level
ปริญญาตรี	176,275	-	-	-	1,344	121,458	35,786	7,983	3,919	2,403	1,828	1,004	406	64	47	20	14	Graduate level
ปีที่ 1	58,049	-	-	-	1,344	49,466	2,727	1,789	1,119	721	512	259	90	12	7	1	2	1 st year
ปีที่ 2	40,725	-	-	-	-	34,534	2,939	1,453	768	430	328	185	64	6	15	1	-	2 nd year
ปีที่ 3	38,224	-	-	-	-	28,453	6,105	1,582	860	508	369	222	87	11	12	5	10	3 rd year
ปีที่ 4	37,314	-	-	-	-	8,952	22,410	2,973	1,114	722	591	324	164	35	13	13	2	4 th year
ปีที่ 5	1,749	-	-	-	-	51	1,430	152	53	20	27	14	2	-	-	-	-	5 th year
ปีที่ 6	208	-	-	-	-	-	173	30	6	-	-	-	-	-	-	-	-	6 th year
ไม่ทราบ	6	-	-	-	-	1	-	4	-	1	-	-	-	-	-	-	-	Unknown
สูงกว่าปริญญาตรี	2,745	-	-	-	-	127	716	629	324	229	214	144	119	108	52	47	36	Upper higher level
ปริญญาโท	13,020	-	-	-	-	69	1,804	3,430	2,449	1,847	1,332	1,247	688	140	6	1	5	Master degree
สูงกว่าปริญญาโท	147	-	-	-	-	-	20	28	22	28	14	19	12	1	1	2	-	Upper master degree
ปริญญาเอก	675	-	-	-	-	-	19	136	155	138	101	78	32	15	-	1	-	Doctorate degree
สูงกว่าปริญญาเอก/ แพทย์เฉพาะทาง	67	-	-	-	-	-	9	29	8	14	5	1	-	1	-	-	-	Upper doctorate degree/ Special doctor
ระดับอุดมศึกษา (อาชีวศึกษา)	41,012	-	-	-	1,364	34,959	2,367	1,205	560	270	156	70	36	13	1	5	5	Higher level (Vocational)
ต่ำกว่าอนุปริญญา	582	-	-	-	104	478	-	-	-	-	-	-	-	-	-	-	-	Lower diploma level
อนุปริญญา	40,430	-	-	-	1,260	34,481	2,367	1,205	560	270	156	70	36	13	1	5	5	Diploma level
การศึกษาทางศาสนา	35	-	-	-	-	8	4	3	10	2	5	-	2	-	-	1	-	Religious education
แผนกธรรม	22	-	-	-	-	1	2	2	6	2	5	-	2	-	-	1	-	Dharma
แผนกบาลี	4	-	-	-	-	2	-	-	1	-	-	-	-	-	-	-	-	Pali
ปอเนาะ	10	-	-	-	-	5	1	1	2	-	-	-	-	-	-	-	-	Pondok
การศึกษาอื่น ๆ	3,711	-	-	2	50	120	296	763	540	621	348	263	265	262	129	43	9	Others education
ไม่ทราบระดับการศึกษา	2,134	-	-	-	168	368	144	158	225	311	283	139	93	88	57	36	63	Unknown level of Ed.
ไม่ทราบ	1,359	947	206	90	22	12	5	7	41	17	3	1	3	3	1	-	-	Unknown

ตารางที่ 8 ประชากรอายุ 3 ปีขึ้นไป จำแนกตามระดับชั้นที่กำลังเรียน กลุ่มอายุ เพศ และเขตการปกครอง (ต่อ)

Table 8 Population 3 years of age and over by educational attendance, age group, sex and area (Contd.)

พื้นที่กำลังเรียน เพศ และเขตการปกครอง	รวม Total	กลุ่มอายุ Age group																Educational attendance, sex and area
		3 - 5	6 - 11	12 - 14	15 - 17	18 - 21	22 - 24	25 - 29	30 - 34	35 - 39	40 - 44	45 - 49	50 - 54	55 - 59	60 - 64	65 - 69	70 ขึ้นไป and over	
ระดับอุดมศึกษา (สามัญ)	195,138	-	-	-	1,276	123,445	42,338	11,704	5,243	3,885	2,910	2,313	1,383	397	124	74	45	Higher level (General)
อนุปริญญา	1,629	-	-	-	32	891	197	166	100	94	88	38	13	3	2	4	2	Diploma level
ปริญญาตรี	178,740	-	-	-	1,244	122,411	39,942	7,679	2,835	1,794	1,352	803	422	159	44	40	17	Graduate level
ปีที่ 1	56,099	-	-	-	1,244	49,286	2,440	1,316	687	442	344	206	87	26	7	11	3	1 st year
ปีที่ 2	40,767	-	-	-	-	35,215	2,891	1,153	539	344	281	206	80	44	8	6	-	2 nd year
ปีที่ 3	39,095	-	-	-	-	29,039	6,852	1,523	634	421	305	162	100	30	14	7	9	3 rd year
ปีที่ 4	40,726	-	-	-	-	8,826	26,071	3,426	945	576	413	221	154	59	14	16	5	4 th year
ปีที่ 5	1,771	-	-	-	-	45	1,454	223	20	11	9	9	-	-	-	-	-	5 th year
ปีที่ 6	281	-	-	-	-	-	234	37	9	-	-	-	1	-	-	-	-	6 th year
ไม่ทราบ	1	-	-	-	-	-	-	1	-	-	-	-	-	-	-	-	-	Unknown
สูงกว่าปริญญาตรี	1,673	-	-	-	-	86	499	390	178	133	106	99	64	36	48	19	16	Upper higher level
ปริญญาโท	11,811	-	-	-	-	57	1,668	3,233	1,909	1,615	1,176	1,190	759	162	27	6	8	Master degree
สูงกว่าปริญญาโท	141	-	-	-	-	-	13	17	27	28	14	21	15	3	1	2	-	Upper master degree
ปริญญาเอก	1,055	-	-	-	-	-	15	170	178	211	171	160	109	33	3	4	3	Doctorate degree
สูงกว่าปริญญาเอก/ แพทย์เฉพาะทาง	88	-	-	-	-	-	5	49	17	10	4	3	-	-	-	-	-	Upper doctorate degree/ Special doctor
ระดับอุดมศึกษา (อาชีวศึกษา)	41,338	-	-	-	1,226	35,283	2,666	1,206	427	257	138	68	37	10	4	7	7	Higher level (Vocational)
ต่ำกว่าอนุปริญญา	322	-	-	-	74	247	-	-	-	-	-	-	-	-	-	-	-	Lower diploma level
อนุปริญญา	41,016	-	-	-	1,152	35,036	2,666	1,206	427	257	138	68	37	10	4	7	7	Diploma level
การศึกษาทางศาสนา	3,749	-	8	816	633	399	258	389	277	265	183	122	105	85	91	58	59	Religious education
แผนกธรรม	3,107	-	8	619	489	337	226	343	246	235	147	105	92	78	88	48	46	Dharma
แผนกบาลี	639	-	-	198	144	59	32	46	31	29	36	17	13	7	3	10	13	Pali
ปอเนาะ	3	-	-	-	-	2	1	-	-	-	-	-	-	-	-	-	-	Pondok
การศึกษาอื่น ๆ	2,181	-	-	5	102	117	179	439	264	339	205	159	150	134	55	30	4	Others education
ไม่ทราบระดับการศึกษา	1,816	-	-	-	150	412	143	142	180	180	191	148	77	79	38	24	52	Unknown level of Ed.
ไม่ทราบ	1,304	929	209	95	5	12	4	9	18	19	1	3	-	-	-	-	-	Unknown

ตารางที่ 8 ประชากรอายุ 3 ปีขึ้นไป จำแนกตามระดับชั้นที่กำลังเรียน กลุ่มอายุ เพศ และเขตการปกครอง (ต่อ)

Table 8 Population 3 years of age and over by educational attendance, age group, sex and area (Contd.)

พื้นที่กำลังเรียน เพศ และเขตการปกครอง	รวม Total	กลุ่มอายุ Age group																Educational attendance, sex and area
		3 - 5	6 - 11	12 - 14	15 - 17	18 - 21	22 - 24	25 - 29	30 - 34	35 - 39	40 - 44	45 - 49	50 - 54	55 - 59	60 - 64	65 - 69	70 ขึ้นไป and over	
ระดับอุดมศึกษา (สามัญ)	78,110	-	-	-	419	45,216	18,326	5,789	2,453	1,929	1,488	1,269	787	275	79	51	28	Higher level (General)
อนุปริญญา	743	-	-	-	18	383	96	77	39	46	41	24	10	1	2	4	2	Diploma level
ปริญญาตรี	70,686	-	-	-	401	44,764	17,362	4,065	1,425	992	756	478	258	125	19	31	9	Graduate level
ปีที่ 1	21,339	-	-	-	401	18,110	1,214	667	327	219	186	129	52	21	1	9	2	1 st year
ปีที่ 2	15,650	-	-	-	-	12,807	1,383	581	280	209	166	129	47	41	2	4	-	2 nd year
ปีที่ 3	15,737	-	-	-	-	10,680	3,246	858	310	249	199	85	70	22	7	5	4	3 rd year
ปีที่ 4	17,244	-	-	-	-	3,155	10,978	1,815	497	310	205	132	87	42	8	12	2	4 th year
ปีที่ 5	622	-	-	-	-	12	467	131	5	4	-	2	-	-	-	-	-	5 th year
ปีที่ 6	93	-	-	-	-	-	73	14	5	-	-	-	1	-	-	-	-	6 th year
ไม่ทราบ	-	-	-	-	-	-	-	-	-	-	-	-	-	-	-	-	-	Unknown
สูงกว่าปริญญาตรี	734	-	-	-	-	49	190	150	86	64	52	49	32	14	31	8	11	Upper higher level
ปริญญาโท	5,208	-	-	-	-	20	670	1,376	796	697	531	589	387	108	24	6	4	Master degree
สูงกว่าปริญญาโท	78	-	-	-	-	-	3	10	16	12	10	14	11	3	-	-	-	Upper master degree
ปริญญาเอก	617	-	-	-	-	-	4	86	81	116	95	114	89	23	3	3	3	Doctorate degree
สูงกว่าปริญญาเอก/ แพทย์เฉพาะทาง	44	-	-	-	-	-	1	25	11	2	3	3	-	-	-	-	-	Upper doctorate degree/ Special doctor
ระดับอุดมศึกษา (อาชีวศึกษา)	22,349	-	-	-	668	18,782	1,619	763	231	137	72	38	23	6	3	3	5	Higher level (Vocational)
ต่ำกว่าอนุปริญญา	146	-	-	-	39	108	-	-	-	-	-	-	-	-	-	-	-	Lower diploma level
อนุปริญญา	22,202	-	-	-	629	18,674	1,619	763	231	137	72	38	23	6	3	3	5	Diploma level
การศึกษาทางศาสนา	3,737	-	8	816	633	396	257	388	274	263	181	122	105	85	91	58	59	Religious education
แผนกธรรม	3,100	-	8	619	489	337	226	342	244	234	145	105	92	78	88	48	46	Dharma
แผนกบาลี	635	-	-	198	144	57	32	46	30	29	36	17	13	7	3	10	13	Pali
ปอเนาะ	1	-	-	-	-	1	-	-	-	-	-	-	-	-	-	-	-	Pondok
การศึกษาอื่น ๆ	1,027	-	-	4	82	68	82	199	121	135	97	70	67	58	31	11	2	Others education
ไม่ทราบระดับการศึกษา	984	-	-	-	85	248	72	79	103	80	83	99	33	46	22	10	25	Unknown level of Ed.
ไม่ทราบ	700	505	111	53	3	5	1	6	6	6	1	3	-	-	-	-	-	Unknown

ตารางที่ 8 ประชากรอายุ 3 ปีขึ้นไป จำแนกตามระดับชั้นที่กำลังเรียน กลุ่มอายุ เพศ และเขตการปกครอง (ต่อ)

Table 8 Population 3 years of age and over by educational attendance, age group, sex and area (Contd.)

พื้นที่กำลังเรียน เพศ และเขตการปกครอง	รวม Total	กลุ่มอายุ Age group																Educational attendance, sex and area
		3 - 5	6 - 11	12 - 14	15 - 17	18 - 21	22 - 24	25 - 29	30 - 34	35 - 39	40 - 44	45 - 49	50 - 54	55 - 59	60 - 64	65 - 69	70 ขึ้นไป and over	
ระดับอุดมศึกษา (สามัญ)	136,921	-	-	-	909	75,213	25,886	11,884	7,489	5,327	4,189	3,217	1,786	663	170	112	76	Higher level (General)
อนุปริญญา	3,310	-	-	-	63	1,935	401	322	221	136	126	40	38	12	4	7	5	Diploma level
ปริญญาตรี	118,125	-	-	-	846	73,093	23,562	8,185	4,419	3,065	2,411	1,500	688	229	73	36	18	Graduate level
ปีที่ 1	40,381	-	-	-	846	30,793	2,937	2,105	1,330	946	749	429	164	67	7	4	5	1 st year
ปีที่ 2	26,565	-	-	-	-	19,941	2,594	1,521	937	611	465	298	131	44	19	2	1	2 nd year
ปีที่ 3	25,784	-	-	-	-	16,974	4,444	1,719	927	628	532	333	154	43	16	8	6	3 rd year
ปีที่ 4	24,363	-	-	-	-	5,359	12,826	2,706	1,172	860	643	426	237	76	30	21	6	4 th year
ปีที่ 5	972	-	-	-	-	25	729	116	50	17	21	12	2	-	-	-	-	5 th year
ปีที่ 6	51	-	-	-	-	-	32	16	1	1	-	1	-	-	-	-	-	6 th year
ไม่ทราบ	8	-	-	-	-	1	-	2	1	1	1	1	-	-	-	-	-	Unknown
สูงกว่าปริญญาตรี	2,993	-	-	-	-	141	607	632	371	273	293	184	166	152	70	54	48	Upper higher level
ปริญญาโท	11,725	-	-	-	-	44	1,278	2,609	2,338	1,725	1,279	1,352	813	248	22	13	5	Master degree
สูงกว่าปริญญาโท	172	-	-	-	-	-	19	37	25	23	15	28	22	1	-	-	-	Upper master degree
ปริญญาเอก	553	-	-	-	-	-	13	91	103	95	59	111	58	19	1	1	1	Doctorate degree
สูงกว่าปริญญาเอก/ แพทย์เฉพาะทาง	43	-	-	-	-	-	6	7	11	9	5	1	-	1	-	1	-	Upper doctorate degree/ Special doctor
ระดับอุดมศึกษา (อาชีวศึกษา)	50,632	-	-	-	1,827	42,457	3,184	1,706	717	317	201	114	64	27	5	7	5	Higher level (Vocational)
ต่ำกว่าอนุปริญญา	785	-	-	-	152	633	-	-	-	-	-	-	-	-	-	-	-	Lower diploma level
อนุปริญญา	49,847	-	-	-	1,675	41,824	3,184	1,706	717	317	201	114	64	27	5	7	5	Diploma level
การศึกษาทางศาสนา	5,995	-	14	718	475	630	558	665	608	519	457	330	307	198	202	155	161	Religious education
แผนกธรรม	5,217	-	14	530	391	566	508	597	512	472	419	298	277	172	189	136	138	Dharma
แผนกบาลี	756	-	-	187	85	56	48	67	92	47	35	29	29	26	14	19	23	Pali
ปอเนาะ	23	-	-	1	-	8	1	1	5	-	2	2	1	-	-	-	-	Pondok
การศึกษาอื่น ๆ	5,005	-	-	4	51	131	442	1,044	727	923	429	315	332	323	198	62	25	Others education
ไม่ทราบระดับการศึกษา	2,667	-	-	-	203	419	154	260	305	416	333	186	110	109	78	27	66	Unknown level of Ed.
ไม่ทราบ	1,639	1,166	255	93	28	11	4	11	41	11	5	3	4	4	1	-	-	Unknown

ตารางที่ 8 ประชากรอายุ 3 ปีขึ้นไป จำแนกตามระดับชั้นที่กำลังเรียน กลุ่มอายุ เพศ และเขตการปกครอง (ต่อ)

Table 8 Population 3 years of age and over by educational attendance, age group, sex and area (Contd.)

พื้นที่กำลังเรียน เพศ และเขตการปกครอง	รวม Total	กลุ่มอายุ Age group																Educational attendance, sex and area
		3 - 5	6 - 11	12 - 14	15 - 17	18 - 21	22 - 24	25 - 29	30 - 34	35 - 39	40 - 44	45 - 49	50 - 54	55 - 59	60 - 64	65 - 69	70 ขึ้นไป and over	
ระดับอุดมศึกษา (สามัญ)	58,255	-	-	-	374	30,172	11,216	5,295	3,199	2,480	2,018	1,733	1,114	445	110	62	38	Higher level (General)
อนุปริญญา	1,433	-	-	-	29	827	173	142	79	40	74	20	31	5	4	6	4	Diploma level
ปริญญาตรี	49,905	-	-	-	345	29,282	10,356	3,816	1,910	1,464	1,179	821	445	199	51	25	12	Graduate level
ปีที่ 1	17,092	-	-	-	345	12,503	1,436	965	571	448	395	247	108	60	6	4	3	1 st year
ปีที่ 2	10,957	-	-	-	-	7,814	1,162	640	428	316	252	190	100	42	10	2	1	2 nd year
ปีที่ 3	10,918	-	-	-	-	6,880	1,945	801	391	291	270	188	96	39	11	6	1	3 rd year
ปีที่ 4	10,532	-	-	-	-	2,079	5,509	1,345	507	404	259	191	140	58	24	13	6	4 th year
ปีที่ 5	371	-	-	-	-	6	285	56	13	4	3	4	-	-	-	-	-	5 th year
ปีที่ 6	31	-	-	-	-	-	19	10	-	1	-	1	-	-	-	-	-	6 th year
ไม่ทราบ	3	-	-	-	-	-	-	-	1	-	1	1	-	-	-	-	-	Unknown
สูงกว่าปริญญาตรี	1,187	-	-	-	-	50	201	243	139	113	133	91	80	66	36	18	18	Upper higher level
ปริญญาโท	5,308	-	-	-	-	12	472	1,036	1,002	796	592	705	497	162	19	11	4	Master degree
สูงกว่าปริญญาโท	87	-	-	-	-	-	9	17	14	11	5	16	15	-	-	-	-	Upper master degree
ปริญญาเอก	316	-	-	-	-	-	5	39	44	52	34	79	46	14	1	1	1	Doctorate degree
สูงกว่าปริญญาเอก/ แพทย์เฉพาะทาง	20	-	-	-	-	-	1	2	10	4	1	-	-	-	-	1	-	Upper doctorate degree/ Special doctor
ระดับอุดมศึกษา (อาชีวศึกษา)	28,608	-	-	-	1,021	23,999	1,865	945	353	167	110	74	42	18	5	6	2	Higher level (Vocational)
ต่ำกว่าอนุปริญญา	378	-	-	-	84	295	-	-	-	-	-	-	-	-	-	-	-	Lower diploma level
อนุปริญญา	28,230	-	-	-	938	23,704	1,865	945	353	167	110	74	42	18	5	6	2	Diploma level
การศึกษาทางศาสนา	5,972	-	14	718	475	624	555	663	602	519	453	330	305	198	202	154	161	Religious education
แผนกธรรม	5,201	-	14	530	391	565	506	596	508	472	416	298	274	172	189	135	138	Dharma
แผนกบาลี	756	-	-	187	85	56	48	67	92	47	35	29	29	26	14	19	23	Pali
ปอเนาะ	15	-	-	1	-	4	1	-	3	-	2	2	1	-	-	-	-	Pondok
การศึกษาอื่น ๆ	2,448	-	-	2	22	60	243	520	331	506	189	141	150	137	93	38	18	Others education
ไม่ทราบระดับการศึกษา	1,365	-	-	-	100	215	81	165	157	206	159	96	61	54	37	5	30	Unknown level of Ed.
ไม่ทราบ	884	644	147	45	8	7	1	6	12	7	3	1	1	1	-	-	-	Unknown

ตารางที่ 8 ประชากรอายุ 3 ปีขึ้นไป จำแนกตามระดับชั้นที่กำลังเรียน กลุ่มอายุ เพศ และเขตการปกครอง (ต่อ)

Table 8 Population 3 years of age and over by educational attendance, age group, sex and area (Contd.)

พื้นที่กำลังเรียน เพศ และเขตการปกครอง	รวม Total	กลุ่มอายุ Age group																Educational attendance, sex and area
		3 - 5	6 - 11	12 - 14	15 - 17	18 - 21	22 - 24	25 - 29	30 - 34	35 - 39	40 - 44	45 - 49	50 - 54	55 - 59	60 - 64	65 - 69	70 ขึ้นไป and over	
ระดับอุดมศึกษา (สามัญ)	78,666	-	-	-	535	45,041	14,671	6,590	4,290	2,847	2,171	1,484	672	218	60	50	39	Higher level (General)
อนุปริญญา	1,878	-	-	-	34	1,108	229	180	142	96	52	20	8	7	-	1	1	Diploma level
ปริญญาตรี	68,220	-	-	-	501	43,811	13,206	4,369	2,509	1,602	1,232	679	242	31	22	11	6	Graduate level
ปีที่ 1	23,289	-	-	-	501	18,289	1,501	1,140	759	498	354	182	55	6	1	-	1	1 st year
ปีที่ 2	15,609	-	-	-	-	12,127	1,432	881	510	295	213	108	31	2	9	-	-	2 nd year
ปีที่ 3	14,866	-	-	-	-	10,094	2,499	918	536	337	263	145	57	4	5	2	5	3 rd year
ปีที่ 4	13,832	-	-	-	-	3,280	7,318	1,362	665	456	384	236	97	18	7	9	-	4 th year
ปีที่ 5	601	-	-	-	-	19	443	60	38	13	18	8	2	-	-	-	-	5 th year
ปีที่ 6	20	-	-	-	-	-	13	6	1	-	-	-	-	-	-	-	-	6 th year
ไม่ทราบ	5	-	-	-	-	1	-	2	-	1	-	-	-	-	-	-	-	Unknown
สูงกว่าปริญญาตรี	1,806	-	-	-	-	90	407	389	232	160	160	93	87	86	35	36	30	Upper higher level
ปริญญาโท	6,417	-	-	-	-	32	806	1,573	1,336	929	687	646	316	86	4	1	1	Master degree
สูงกว่าปริญญาโท	85	-	-	-	-	-	10	20	11	12	10	12	7	1	-	-	-	Upper master degree
ปริญญาเอก	237	-	-	-	-	-	8	52	59	43	25	32	13	5	-	-	-	Doctorate degree
สูงกว่าปริญญาเอก/ แพทย์เฉพาะทาง	23	-	-	-	-	-	5	5	1	5	4	1	-	1	-	-	-	Upper doctorate degree/ Special doctor
ระดับอุดมศึกษา (อาชีวศึกษา)	22,023	-	-	-	805	18,458	1,319	761	364	150	90	40	23	9	-	1	2	Higher level (Vocational)
ต่ำกว่าอนุปริญญา	407	-	-	-	68	338	-	-	-	-	-	-	-	-	-	-	-	Lower diploma level
อนุปริญญา	21,617	-	-	-	737	18,119	1,319	761	364	150	90	40	23	9	-	1	2	Diploma level
การศึกษาทางศาสนา	23	-	-	-	-	5	2	2	6	-	3	-	2	-	-	1	-	Religious education
แผนกธรรม	16	-	-	-	-	1	2	1	4	-	3	-	2	-	-	1	-	Dharma
แผนกบาลี	-	-	-	-	-	-	-	-	-	-	-	-	-	-	-	-	-	Pali
ปอเนาะ	8	-	-	-	-	4	-	1	2	-	-	-	-	-	-	-	-	Pondok
การศึกษาอื่น ๆ	2,557	-	-	1	30	71	199	524	396	417	240	174	183	186	105	24	7	Others education
ไม่ทราบระดับการศึกษา	1,302	-	-	-	104	204	73	95	148	210	174	90	49	55	41	22	36	Unknown level of Ed.
ไม่ทราบ	755	523	108	48	20	5	3	5	29	4	3	1	3	3	1	-	-	Unknown

ตารางที่ 9 ประชากรอายุ 3 ปีขึ้นไป จำแนกตามระดับชั้นที่เรียนสำเร็จ กลุ่มอายุ เพศ และเขตการปกครอง

Table 9 Population 3 years of age and over by educational attainment, age group, sex and area

พื้นที่เรียนสำเร็จ เพศ และเขตการปกครอง	รวม Total	กลุ่มอายุ Age group																Educational attainment, sex and area
		3 - 5	6 - 11	12 - 14	15 - 17	18 - 21	22 - 24	25 - 29	30 - 34	35 - 39	40 - 44	45 - 49	50 - 54	55 - 59	60 - 64	65 - 69	70 ขึ้นไป and over	
ยอดรวม	18,226,450	814,764	1,769,478	1,067,255	938,907	957,351	569,820	1,025,916	1,255,174	1,526,228	1,635,796	1,496,309	1,358,042	1,104,895	921,893	648,144	1,136,477	Total
ไม่มีการศึกษา	776,387	611,799	39,762	395	1,293	3,929	2,369	4,636	5,774	4,731	3,489	7,310	7,898	8,026	8,546	9,284	57,147	No education
มีการศึกษา	17,449,915	202,965	1,729,717	1,066,859	937,608	953,399	567,430	1,021,257	1,249,381	1,521,494	1,632,295	1,488,986	1,350,141	1,096,866	913,342	638,859	1,079,315	Educational attainment
ชั้นที่เรียนสำเร็จ																		Grade of school attainment
ก่อนประถมศึกษา	633,217	202,955	419,836	8	54	114	170	358	475	684	1,065	1,401	1,427	1,260	1,114	785	1,510	Less than elementary level
ระดับประถมศึกษา	10,957,341	-	1,309,823	591,249	64,173	115,040	109,990	283,237	618,531	1,002,915	1,196,135	1,144,187	1,106,641	972,299	830,382	585,733	1,027,004	Elementary level
ประถมปีที่ 1	310,526	-	296,129	11	69	115	88	289	453	705	1,107	1,389	1,428	1,449	1,514	1,489	4,291	Pratom 1
ประถมปีที่ 2	379,366	-	280,662	25	350	794	630	1,734	2,976	4,831	8,382	9,102	9,739	9,248	10,306	9,756	30,831	Pratom 2
ประถมปีที่ 3	355,878	-	301,484	864	752	1,818	1,330	2,787	3,289	3,736	5,035	4,838	4,245	3,485	3,932	4,086	14,198	Pratom 3
ประถมปีที่ 4	5,758,161	-	308,381	6,161	2,919	6,963	7,355	20,715	50,066	110,439	400,433	804,946	936,377	867,695	756,277	530,840	948,592	Pratom 4
ประถมปีที่ 5	380,100	-	119,121	235,501	498	1,235	970	2,136	2,936	4,541	5,901	3,380	1,647	1,064	464	273	432	Pratom 5
ประถมปีที่ 6	3,772,958	-	4,046	348,687	59,585	104,114	99,610	255,538	558,729	878,583	775,217	320,506	153,180	89,349	57,884	39,286	28,643	Pratom 6
ไม่ทราบชั้น	352	-	-	-	-	2	7	37	83	79	59	26	25	9	5	4	17	Unknown
ระดับมัธยมศึกษา	4,314,655	-	-	474,610	871,268	648,035	291,062	492,586	411,365	347,219	293,215	192,810	124,218	63,841	47,361	30,101	26,964	Secondary education
มัธยมศึกษาตอนต้น	2,458,564	-	-	474,603	566,440	235,901	154,446	260,645	219,076	189,790	138,171	85,488	59,030	30,831	22,461	11,003	10,678	Lower secondary level
มัธยมศึกษาปีที่ 1	340,780	-	-	326,169	10,115	801	320	461	359	312	313	779	402	260	185	84	218	Matayom 1
มัธยมศึกษาปีที่ 2	357,922	-	-	141,939	199,813	4,202	2,013	2,791	1,788	1,628	1,168	848	479	255	367	224	407	Matayom 2
มัธยมศึกษาปีที่ 3	1,759,729	-	-	6,496	356,512	230,896	152,106	257,364	216,901	187,813	136,675	83,851	58,146	30,313	21,907	10,695	10,053	Matayom 3
ไม่ทราบชั้น	134	-	-	-	-	2	8	28	27	38	15	10	2	2	1	-	-	Unknown
มัธยมศึกษาตอนปลาย	1,856,091	-	-	-	304,828	412,134	136,616	231,941	192,289	157,429	155,044	107,322	65,188	33,010	24,900	19,098	16,285	Upper secondary level
สายสามัญ	1,503,606	-	-	-	234,599	304,432	111,051	195,634	164,918	137,899	134,095	84,522	52,842	28,780	22,525	17,604	14,699	General type
มัธยมศึกษาปีที่ 4	182,072	-	-	-	162,084	7,699	978	1,523	1,126	1,057	1,415	1,484	1,212	979	852	684	980	Matayom 4
มัธยมศึกษาปีที่ 5	173,153	-	-	-	66,416	93,582	737	1,212	893	729	965	3,471	2,211	872	742	566	758	Matayom 5
มัธยมศึกษาปีที่ 6	1,145,052	-	-	-	6,094	202,972	109,155	192,527	162,392	135,613	131,250	79,228	49,133	26,714	20,796	16,252	12,920	Matayom 6
ไม่ทราบชั้น	3,330	-	-	-	6	179	182	373	506	500	465	338	287	216	135	102	42	Unknown
สายอาชีวศึกษา	352,485	-	-	-	70,229	107,702	25,565	36,307	27,372	19,530	20,949	22,800	12,346	4,230	2,375	1,495	1,586	Cert. of vocational
ปีที่ 1	58,652	-	-	-	50,651	6,807	460	278	144	91	94	60	32	18	7	7	5	1 st year
ปีที่ 2	74,297	-	-	-	16,334	48,176	1,608	2,030	1,448	1,018	971	1,233	786	264	171	99	157	2 nd year
ปีที่ 3	218,529	-	-	-	3,245	52,654	23,404	33,853	25,635	18,315	19,760	21,355	11,453	3,910	2,176	1,369	1,401	3 rd year
ไม่ทราบชั้น	1,008	-	-	-	-	66	92	146	144	106	124	152	75	38	21	20	24	Unknown

ตารางที่ 9 ประชากรอายุ 3 ปีขึ้นไป จำแนกตามระดับชั้นที่เรียนสำเร็จ กลุ่มอายุ เพศ และเขตการปกครอง (ต่อ)

Table 9 Population 3 years of age and over by educational attainment, age group, sex and area (Contd.)

พื้นที่เรียนสำเร็จ เพศ และเขตการปกครอง	รวม Total	กลุ่มอายุ Age group																Educational attainment, sex and area
		3 - 5	6 - 11	12 - 14	15 - 17	18 - 21	22 - 24	25 - 29	30 - 34	35 - 39	40 - 44	45 - 49	50 - 54	55 - 59	60 - 64	65 - 69	70 ขึ้นไป and over	
ระดับอุดมศึกษา (สามัญ)	1,133,413	-	-	-	458	125,753	122,014	172,616	157,246	129,783	108,286	115,720	98,381	49,309	26,189	15,282	12,372	Higher level (General)
อนุปริญญา	38,567	-	-	-	57	2,709	2,722	5,310	5,322	3,959	4,036	5,109	3,048	1,850	1,499	1,415	1,533	Diploma level
ปริญญาตรี	996,623	-	-	-	399	122,827	117,514	157,742	138,477	110,665	90,494	94,124	80,425	40,403	21,604	12,430	9,520	Graduate level
ปีที่ 1	69,116	-	-	-	271	56,029	5,542	2,775	1,582	1,031	834	577	278	117	42	19	19	1 st year
ปีที่ 2	79,029	-	-	-	76	46,441	12,054	5,540	3,693	2,793	2,244	2,249	1,989	982	472	278	218	2 nd year
ปีที่ 3	69,821	-	-	-	49	15,254	39,105	6,846	2,750	1,939	1,466	1,040	724	277	178	84	109	3 rd year
ปีที่ 4	770,530	-	-	-	-	4,967	59,654	140,837	129,050	103,865	85,221	89,521	76,846	38,727	20,760	11,973	9,109	4 th year
ปีที่ 5	5,120	-	-	-	-	28	926	1,126	869	558	390	461	391	175	107	49	40	5 th year
ปีที่ 6	2,292	-	-	-	-	106	188	510	418	382	235	193	120	71	28	20	21	6 th year
ไม่ทราบ	713	-	-	-	-	1	45	107	115	98	104	83	78	54	17	7	3	Unknown
ปริญญาตรี	777,943	-	-	-	-	5,101	60,769	142,473	130,337	104,804	85,846	90,175	77,356	38,973	20,894	12,042	9,171	Bachelor degree
สูงกว่าปริญญาตรี	5,731	-	-	-	-	72	374	995	830	722	596	687	628	314	269	104	141	Upper higher level
ปริญญาโท	83,880	-	-	-	-	61	1,269	8,003	11,543	13,121	11,918	14,513	13,155	6,102	2,339	1,058	799	Master degree
สูงกว่าปริญญาโท	2,113	-	-	-	-	5	24	135	219	316	306	317	283	162	156	107	83	Upper master degree
ปริญญาเอก	4,689	-	-	-	-	8	35	222	576	747	678	702	682	413	256	122	244	Doctorate degree
สูงกว่าปริญญาเอก/ แพทย์เฉพาะทาง	1,811	-	-	-	-	71	77	210	280	252	260	270	160	66	65	46	52	Upper doctorate degree/ Special doctor
ระดับอุดมศึกษา (อาชีวศึกษา)	344,772	-	-	-	322	60,944	40,915	66,935	55,842	34,077	27,175	29,067	13,708	6,081	3,757	2,745	3,205	Higher level (Vocational)
ต่ำกว่าอนุปริญญา	12,779	-	-	-	74	918	814	1,504	1,693	1,836	1,877	1,250	886	610	490	358	469	Lower diploma level
อนุปริญญา	331,993	-	-	-	248	60,026	40,100	65,431	54,149	32,241	25,298	27,817	12,821	5,471	3,267	2,387	2,736	Diploma level
การศึกษาทางศาสนา	35,525	-	22	739	916	1,048	1,086	2,063	2,598	3,183	3,479	3,252	3,076	2,649	2,690	2,721	6,003	Religious education
แผนกธรรม	32,223	-	22	567	713	898	977	1,848	2,342	2,850	3,157	2,994	2,832	2,447	2,519	2,474	5,582	Dharma
แผนกบาลี	3,216	-	-	171	201	144	104	205	242	323	320	247	236	190	168	245	419	Pali
ปอเนาะ	86	-	-	-	1	6	5	10	14	10	1	11	8	12	4	2	3	Pondok
การศึกษาอื่น ๆ	3,415	-	-	3	12	54	53	117	220	409	429	443	454	357	308	236	319	Others education
ไม่ทราบระดับการศึกษา	27,576	10	36	245	406	2,411	2,140	3,345	3,104	3,223	2,511	2,105	2,235	1,070	1,541	1,255	1,941	Unknown level of Ed.
ไม่ทราบ	147	-	-	1	6	23	21	22	19	2	12	13	4	2	6	1	15	Unknown

ตารางที่ 9 ประชากรอายุ 3 ปีขึ้นไป จำแนกตามระดับชั้นที่เรียนสำเร็จ กลุ่มอายุ เพศ และเขตการปกครอง (ต่อ)

Table 9 Population 3 years of age and over by educational attainment, age group, sex and area (Contd.)

พื้นที่เรียนสำเร็จ เพศ และเขตการปกครอง	รวม Total	กลุ่มอายุ Age group																Educational attainment, sex and area
		3 - 5	6 - 11	12 - 14	15 - 17	18 - 21	22 - 24	25 - 29	30 - 34	35 - 39	40 - 44	45 - 49	50 - 54	55 - 59	60 - 64	65 - 69	70 ขึ้นไป and over	
ชาย	8,906,865	418,577	912,767	545,614	467,591	487,399	289,172	511,465	607,577	733,921	788,809	725,531	656,867	531,559	438,842	303,674	487,498	Male
ไม่มีการศึกษา	376,799	314,564	20,913	256	664	1,444	813	1,627	1,930	1,455	1,406	2,592	3,347	3,010	3,150	3,776	15,853	No education
มีการศึกษา	8,529,988	104,013	891,854	545,357	466,922	485,938	288,347	509,834	605,640	732,465	787,393	722,931	653,518	528,548	435,691	299,898	471,639	Educational attainment
ชั้นที่เรียนสำเร็จ																		Grade of school attainment
ก่อนประถมศึกษา	326,495	104,007	217,713	6	32	53	64	169	254	321	472	604	649	605	509	350	687	Less than elementary level
ระดับประถมศึกษา	5,180,260	-	674,103	308,060	43,138	71,820	63,320	152,077	296,927	470,330	552,596	525,745	502,457	444,703	379,142	262,180	433,662	Elementary level
ประถมปีที่ 1	158,561	-	152,854	5	41	79	43	146	231	319	479	587	508	567	558	627	1,518	Pratom 1
ประถมปีที่ 2	185,858	-	144,991	13	201	430	383	913	1,407	2,233	3,749	4,026	4,132	3,884	4,247	4,076	11,171	Pratom 2
ประถมปีที่ 3	177,681	-	155,492	464	451	976	644	1,344	1,515	1,709	2,182	2,098	1,894	1,474	1,710	1,668	4,060	Pratom 3
ประถมปีที่ 4	2,575,402	-	158,597	3,661	1,691	3,547	3,761	10,488	24,155	50,238	170,708	353,277	417,638	393,330	344,126	237,932	402,253	Pratom 4
ประถมปีที่ 5	194,097	-	60,133	122,858	321	568	365	800	1,211	1,898	2,450	1,638	741	519	234	136	226	Pratom 5
ประถมปีที่ 6	1,888,351	-	2,037	181,059	40,434	66,220	58,115	138,354	268,333	413,860	372,971	164,095	77,523	44,921	28,263	17,741	14,425	Pratom 6
ไม่ทราบชั้น	311	-	-	-	-	2	7	32	75	73	57	23	21	8	4	1	9	Unknown
ระดับมัธยมศึกษา	2,265,049	-	-	236,460	422,297	331,403	153,230	251,588	210,844	180,440	162,128	117,095	82,369	44,837	32,374	21,068	18,916	Secondary education
มัธยมศึกษาตอนต้น	1,305,046	-	-	236,455	287,055	135,101	84,290	135,635	111,743	98,270	76,047	51,136	38,855	21,025	14,755	7,581	7,098	Lower secondary level
มัธยมศึกษาปีที่ 1	173,840	-	-	165,519	5,769	513	202	261	162	205	183	404	210	127	114	44	127	Matayom 1
มัธยมศึกษาปีที่ 2	180,654	-	-	67,931	102,482	2,786	1,281	1,804	1,111	977	737	509	310	162	190	139	234	Matayom 2
มัธยมศึกษาปีที่ 3	950,430	-	-	3,005	178,804	131,799	82,802	133,541	110,445	97,055	75,114	50,214	38,333	20,733	14,449	7,398	6,738	Matayom 3
ไม่ทราบชั้น	121	-	-	-	-	2	6	28	25	33	13	9	2	2	1	-	-	Unknown
มัธยมศึกษาตอนปลาย	960,004	-	-	-	135,242	196,302	68,939	115,953	99,101	82,170	86,081	65,959	43,514	23,812	17,620	13,488	11,818	Upper secondary level
สายสามัญ	759,294	-	-	-	96,122	135,833	55,150	96,309	83,366	70,404	73,637	52,440	35,938	20,917	15,961	12,473	10,739	General type
มัธยมศึกษาปีที่ 4	77,065	-	-	-	67,212	3,915	494	765	550	553	706	670	577	443	407	314	458	Matayom 4
มัธยมศึกษาปีที่ 5	75,221	-	-	-	26,224	41,116	394	635	499	399	544	2,188	1,412	558	434	357	462	Matayom 5
มัธยมศึกษาปีที่ 6	605,079	-	-	-	2,685	90,711	54,156	94,723	82,101	69,230	72,132	49,352	33,727	19,746	15,010	11,710	9,791	Matayom 6
ไม่ทราบชั้น	1,929	-	-	-	1	91	106	186	216	222	254	230	222	170	111	92	28	Unknown
สายอาชีวศึกษา	200,709	-	-	-	39,120	60,469	13,789	19,645	15,735	11,765	12,444	13,520	7,575	2,895	1,659	1,014	1,079	Cert. of vocational
ปีที่ 1	33,377	-	-	-	28,520	4,162	268	172	86	48	55	32	16	12	2	4	1	1 st year
ปีที่ 2	42,252	-	-	-	8,808	27,622	956	1,151	851	628	582	729	460	181	122	62	101	2 nd year
ปีที่ 3	124,486	-	-	-	1,792	28,661	12,518	18,252	14,713	11,027	11,733	12,647	7,052	2,673	1,518	939	960	3 rd year
ไม่ทราบชั้น	595	-	-	-	-	23	48	70	86	63	74	112	47	29	16	10	16	Unknown

ตารางที่ 9 ประชากรอายุ 3 ปีขึ้นไป จำแนกตามระดับชั้นที่เรียนสำเร็จ กลุ่มอายุ เพศ และเขตการปกครอง (ต่อ)

Table 9 Population 3 years of age and over by educational attainment, age group, sex and area (Contd.)

ระดับชั้นที่เรียนสำเร็จ เพศ และเขตการปกครอง	รวม Total	กลุ่มอายุ Age group																Educational attainment, sex and area
		3 - 5	6 - 11	12 - 14	15 - 17	18 - 21	22 - 24	25 - 29	30 - 34	35 - 39	40 - 44	45 - 49	50 - 54	55 - 59	60 - 64	65 - 69	70 ขึ้นไป and over	
ระดับอุดมศึกษา (สามัญ)	511,984	-	-	-	208	47,429	46,804	65,928	62,754	57,067	51,533	58,103	54,479	30,778	17,197	10,714	8,988	Higher level (General)
อนุปริญญา	19,364	-	-	-	25	1,136	1,256	2,450	2,530	1,961	2,070	2,537	1,741	1,052	814	780	1,011	Diploma level
ปริญญาตรี	437,765	-	-	-	182	46,216	44,882	59,603	54,743	47,880	42,270	45,498	42,514	24,396	13,959	8,741	6,881	Graduate level
ปีที่ 1	27,317	-	-	-	122	20,923	2,565	1,254	748	558	459	353	183	100	22	13	17	1 st year
ปีที่ 2	33,054	-	-	-	38	17,707	5,437	2,494	1,527	1,302	1,106	1,099	1,113	573	301	199	158	2 nd year
ปีที่ 3	30,009	-	-	-	20	5,641	16,560	3,454	1,251	935	704	537	409	201	150	54	92	3 rd year
ปีที่ 4	343,966	-	-	-	-	1,881	19,968	51,792	50,699	44,682	39,663	43,127	40,486	23,314	13,374	8,415	6,566	4 th year
ปีที่ 5	1,997	-	-	-	-	11	275	354	309	211	150	220	208	114	80	36	28	5 th year
ปีที่ 6	1,051	-	-	-	-	54	62	212	163	145	133	111	69	49	19	17	18	6 th year
ไม่ทราบ	371	-	-	-	-	-	15	43	46	48	56	50	46	45	13	7	1	Unknown
ปริญญาตรี	347,014	-	-	-	-	1,946	20,305	52,357	51,171	45,037	39,945	43,458	40,762	23,477	13,474	8,468	6,612	Bachelor degree
สูงกว่าปริญญาตรี	2,922	-	-	-	-	22	123	436	313	327	340	354	393	234	223	70	85	Upper higher level
ปริญญาโท	46,800	-	-	-	-	17	484	3,176	4,680	6,222	6,142	8,945	9,075	4,641	1,840	888	690	Master degree
สูงกว่าปริญญาโท	1,257	-	-	-	-	1	10	59	106	158	180	188	180	120	118	89	49	Upper master degree
ปริญญาเอก	2,846	-	-	-	-	4	12	95	262	385	371	428	467	287	193	110	231	Doctorate degree
สูงกว่าปริญญาเอก/ แพทย์เฉพาะทาง	1,029	-	-	-	-	33	37	110	120	133	158	152	110	49	50	36	40	Upper doctorate degree/ Special doctor
ระดับอุดมศึกษา (อาชีวศึกษา)	194,678	-	-	-	169	33,090	22,835	36,473	30,931	19,507	15,575	16,614	8,808	4,215	2,536	1,743	2,181	Higher level (Vocational)
ต่ำกว่าอนุปริญญา	6,998	-	-	-	45	433	334	693	826	951	1,055	769	625	415	326	224	300	Lower diploma level
อนุปริญญา	187,680	-	-	-	123	32,657	22,501	35,780	30,105	18,556	14,521	15,844	8,182	3,800	2,210	1,519	1,881	Diploma level
การศึกษาทางศาสนา	35,345	-	22	739	913	1,039	1,077	2,049	2,586	3,161	3,466	3,240	3,062	2,632	2,677	2,704	5,980	Religious education
แผนกธรรม	32,093	-	22	567	711	892	973	1,844	2,339	2,837	3,145	2,985	2,820	2,432	2,507	2,460	5,559	Dharma
แผนกบาลี	3,197	-	-	171	200	144	103	198	242	319	319	247	235	190	166	243	419	Pali
ปอเนาะ	54	-	-	-	1	3	1	7	5	5	1	8	6	9	4	1	3	Pondok
การศึกษาอื่น ๆ	1,430	-	-	1	9	27	24	55	98	185	185	160	188	148	120	104	124	Others education
ไม่ทราบระดับการศึกษา	14,748	6	16	90	156	1,077	995	1,495	1,247	1,454	1,439	1,370	1,506	629	1,134	1,033	1,101	Unknown level of Ed.
ไม่ทราบ	79	-	-	1	5	17	12	6	7	1	10	8	2	1	2	1	6	Unknown

ตารางที่ 9 ประชากรอายุ 3 ปีขึ้นไป จำแนกตามระดับชั้นที่เรียนสำเร็จ กลุ่มอายุ เพศ และเขตการปกครอง (ต่อ)

Table 9 Population 3 years of age and over by educational attainment, age group, sex and area (Contd.)

พื้นที่เรียนสำเร็จ เพศ และเขตการปกครอง	รวม Total	กลุ่มอายุ Age group																Educational attainment, sex and area
		3 - 5	6 - 11	12 - 14	15 - 17	18 - 21	22 - 24	25 - 29	30 - 34	35 - 39	40 - 44	45 - 49	50 - 54	55 - 59	60 - 64	65 - 69	70 ขึ้นไป and over	
หญิง	9,319,585	396,187	856,711	521,641	471,316	469,952	280,647	514,449	647,597	792,307	846,988	770,777	701,176	573,335	483,051	344,470	648,979	Female
ไม่มีการศึกษา	399,588	297,235	18,848	139	628	2,486	1,556	3,009	3,844	3,277	2,083	4,718	4,551	5,016	5,395	5,508	41,294	No education
มีการศึกษา	8,919,927	98,952	837,863	521,502	470,686	467,461	279,082	511,424	643,741	789,029	844,902	766,055	696,623	568,318	477,652	338,961	607,676	Educational attainment
ชั้นที่เรียนสำเร็จ																		Grade of school attainment
ก่อนประถมศึกษา	306,722	98,948	202,123	2	22	61	106	189	222	363	593	798	778	655	605	435	822	Less than elementary level
ระดับประถมศึกษา	5,777,081	-	635,720	283,189	21,035	43,220	46,671	131,159	321,604	532,586	643,539	618,442	604,185	527,596	451,240	323,553	593,342	Elementary level
ประถมปีที่ 1	151,966	-	143,276	6	28	37	45	143	222	386	627	802	920	882	957	862	2,774	Pratom 1
ประถมปีที่ 2	193,508	-	135,671	12	149	364	246	821	1,568	2,599	4,634	5,076	5,607	5,364	6,058	5,680	19,661	Pratom 2
ประถมปีที่ 3	178,197	-	145,991	400	301	843	686	1,443	1,774	2,026	2,853	2,739	2,352	2,011	2,222	2,418	10,138	Pratom 3
ประถมปีที่ 4	3,182,759	-	149,784	2,500	1,228	3,416	3,594	10,227	25,911	60,202	229,725	451,669	518,739	474,365	412,152	292,908	546,339	Pratom 4
ประถมปีที่ 5	186,003	-	58,989	112,643	177	667	605	1,336	1,725	2,644	3,451	1,742	906	545	230	137	206	Pratom 5
ประถมปีที่ 6	1,884,607	-	2,009	167,628	19,151	37,894	41,495	117,184	290,396	464,723	402,247	156,411	75,657	44,428	29,621	21,545	14,218	Pratom 6
ไม่ทราบชั้น	41	-	-	-	-	-	-	5	8	7	2	2	4	1	1	3	8	Unknown
ระดับมัธยมศึกษา	2,049,606	-	-	238,150	448,971	316,633	137,832	240,998	200,521	166,779	131,087	75,715	41,849	19,004	14,986	9,033	8,048	Secondary education
มัธยมศึกษาตอนต้น	1,153,518	-	-	238,148	279,385	100,801	70,156	125,010	107,333	91,520	62,124	34,352	20,175	9,806	7,706	3,422	3,580	Lower secondary level
มัธยมศึกษาปีที่ 1	166,940	-	-	160,650	4,346	288	118	201	197	107	130	375	192	133	72	40	92	Matayom 1
มัธยมศึกษาปีที่ 2	177,268	-	-	74,008	97,331	1,416	732	987	676	651	430	339	169	93	177	85	173	Matayom 2
มัธยมศึกษาปีที่ 3	809,298	-	-	3,491	177,708	99,097	69,304	123,823	106,457	90,758	61,561	33,637	19,813	9,580	7,458	3,297	3,315	Matayom 3
ไม่ทราบชั้น	13	-	-	-	-	-	2	-	2	5	2	1	-	-	-	-	-	Unknown
มัธยมศึกษาตอนปลาย	896,088	-	-	-	169,586	215,832	67,676	115,988	93,189	75,259	68,963	41,363	21,674	9,198	7,280	5,611	4,467	Upper secondary level
สายสามัญ	744,312	-	-	-	138,477	168,599	55,901	99,325	81,552	67,495	60,458	32,082	16,904	7,863	6,564	5,130	3,960	General type
มัธยมศึกษาปีที่ 4	105,007	-	-	-	94,872	3,784	484	758	577	503	709	814	634	536	445	369	522	Matayom 4
มัธยมศึกษาปีที่ 5	97,931	-	-	-	40,192	52,466	343	577	395	330	421	1,283	799	314	308	209	295	Matayom 5
มัธยมศึกษาปีที่ 6	539,973	-	-	-	3,409	112,261	54,999	97,804	80,291	66,384	59,117	29,877	15,405	6,967	5,786	4,542	3,129	Matayom 6
ไม่ทราบชั้น	1,400	-	-	-	5	88	76	186	290	278	211	108	65	46	24	10	14	Unknown
สายอาชีวศึกษา	151,776	-	-	-	31,109	47,233	11,775	16,663	11,637	7,764	8,505	9,281	4,771	1,335	716	480	507	Cert. of vocational
ปีที่ 1	25,275	-	-	-	22,131	2,645	192	106	59	43	38	28	16	7	4	3	4	1 st year
ปีที่ 2	32,045	-	-	-	7,526	20,553	653	880	598	391	389	504	326	83	49	38	56	2 nd year
ปีที่ 3	94,044	-	-	-	1,453	23,992	10,886	15,601	10,923	7,288	8,027	8,708	4,401	1,237	658	430	440	3 rd year
ไม่ทราบชั้น	413	-	-	-	-	42	45	76	58	43	50	41	28	9	5	10	7	Unknown

ตารางที่ 9 ประชากรอายุ 3 ปีขึ้นไป จำแนกตามระดับชั้นที่เรียนสำเร็จ กลุ่มอายุ เพศ และเขตการปกครอง (ต่อ)

Table 9 Population 3 years of age and over by educational attainment, age group, sex and area (Contd.)

ระดับชั้นที่เรียนสำเร็จ เพศ และเขตการปกครอง	รวม Total	กลุ่มอายุ Age group																Educational attainment, sex and area
		3 - 5	6 - 11	12 - 14	15 - 17	18 - 21	22 - 24	25 - 29	30 - 34	35 - 39	40 - 44	45 - 49	50 - 54	55 - 59	60 - 64	65 - 69	70 ปีขึ้นไป and over	
ระดับอุดมศึกษา (สามัญ)	621,430	-	-	-	250	78,324	75,211	106,688	94,492	72,716	56,754	57,617	43,902	18,530	8,992	4,568	3,383	Higher level (General)
อนุปริญญา	19,203	-	-	-	32	1,573	1,465	2,860	2,792	1,998	1,965	2,572	1,307	798	685	635	522	Diploma level
ปริญญาตรี	558,858	-	-	-	217	76,610	72,632	98,139	83,734	62,785	48,223	48,626	37,912	16,007	7,645	3,689	2,639	Graduate level
ปีที่ 1	41,800	-	-	-	149	35,106	2,978	1,521	834	473	375	224	95	17	20	6	2	1 st year
ปีที่ 2	45,975	-	-	-	38	28,735	6,617	3,046	2,166	1,491	1,138	1,150	876	409	171	79	60	2 nd year
ปีที่ 3	39,812	-	-	-	29	9,614	22,544	3,393	1,499	1,003	762	503	315	76	29	29	17	3 rd year
ปีที่ 4	426,565	-	-	-	-	3,087	39,685	89,045	78,351	59,183	45,558	46,394	36,360	15,414	7,386	3,559	2,543	4 th year
ปีที่ 5	3,123	-	-	-	-	17	652	772	560	347	241	240	183	61	26	13	12	5 th year
ปีที่ 6	1,241	-	-	-	-	52	127	298	254	237	102	82	51	22	8	3	3	6 th year
ไม่ทราบ	343	-	-	-	-	1	29	64	69	50	48	33	32	9	5	-	2	Unknown
ปริญญาตรี	430,929	-	-	-	-	3,155	40,464	90,116	79,166	59,767	45,900	46,717	36,594	15,496	7,420	3,574	2,558	Bachelor degree
สูงกว่าปริญญาตรี	2,809	-	-	-	-	51	251	559	516	395	255	333	234	80	47	33	56	Upper higher level
ปริญญาโท	37,080	-	-	-	-	44	785	4,827	6,863	6,899	5,775	5,567	4,081	1,460	499	171	108	Master degree
สูงกว่าปริญญาโท	856	-	-	-	-	4	14	76	113	158	126	129	103	42	38	18	34	Upper master degree
ปริญญาเอก	1,842	-	-	-	-	4	24	127	314	362	307	274	216	127	63	12	13	Doctorate degree
สูงกว่าปริญญาเอก/ แพทย์เฉพาะทาง	782	-	-	-	-	38	40	100	159	119	101	118	50	16	16	10	11	Upper doctorate degree/ Special doctor
ระดับอุดมศึกษา (อาชีวศึกษา)	150,095	-	-	-	153	27,854	18,079	30,462	24,911	14,570	11,600	12,453	4,900	1,866	1,221	1,001	1,023	Higher level (Vocational)
ต่ำกว่าอนุปริญญา	5,782	-	-	-	28	485	481	811	867	885	823	481	261	195	164	133	168	Lower diploma level
อนุปริญญา	144,313	-	-	-	125	27,369	17,599	29,651	24,044	13,685	10,777	11,972	4,639	1,671	1,057	868	855	Diploma level
การศึกษาทางศาสนา	180	-	-	-	3	9	9	14	12	22	14	12	15	17	14	17	23	Religious education
แผนกธรรม	130	-	-	-	2	6	4	4	3	13	12	9	12	15	12	15	23	Dharma
แผนกบาลี	18	-	-	-	1	-	1	7	-	4	1	-	1	-	2	1	-	Pali
ปอเนาะ	31	-	-	-	-	3	4	2	9	5	-	3	2	2	-	1	-	Pondok
การศึกษาอื่น ๆ	1,986	-	-	1	2	27	30	62	122	225	245	283	266	209	188	132	194	Others education
ไม่ทราบระดับการศึกษา	12,828	3	20	156	250	1,334	1,145	1,851	1,857	1,769	1,072	735	729	441	407	222	840	Unknown level of Ed.
ไม่ทราบ	68	-	-	-	1	6	9	17	12	1	3	5	2	1	4	-	8	Unknown

ตารางที่ 9 ประชากรอายุ 3 ปีขึ้นไป จำแนกตามระดับชั้นที่เรียนสำเร็จ กลุ่มอายุ เพศ และเขตการปกครอง (ต่อ)

Table 9 Population 3 years of age and over by educational attainment, age group, sex and area (Contd.)

พื้นที่เรียนสำเร็จ เพศ และเขตการปกครอง	รวม Total	กลุ่มอายุ Age group																Educational attainment, sex and area
		3 - 5	6 - 11	12 - 14	15 - 17	18 - 21	22 - 24	25 - 29	30 - 34	35 - 39	40 - 44	45 - 49	50 - 54	55 - 59	60 - 64	65 - 69	70 ขึ้นไป and over	
ในเขตเทศบาล	5,347,676	210,227	457,118	289,867	273,835	359,655	206,526	341,240	389,057	450,928	476,455	438,677	394,776	311,615	257,706	180,615	309,380	Municipal area
ไม่มีการศึกษา	197,163	151,229	9,351	118	492	2,327	998	1,975	2,216	1,585	1,089	2,418	1,788	1,908	2,057	2,587	15,026	No education
มีการศึกษา	5,150,420	58,998	447,766	289,748	273,337	357,312	205,508	339,246	386,833	449,342	475,358	436,251	392,987	309,707	255,649	178,029	294,351	Educational attainment
ชั้นที่เรียนสำเร็จ																		Grade of school attainment
ก่อนประถมศึกษา	170,389	58,998	108,482	2	18	37	55	130	164	244	323	377	398	317	270	210	363	Less than elementary level
ระดับประถมศึกษา	2,738,196	-	339,272	158,295	15,953	30,886	29,404	69,053	142,698	232,090	285,563	278,531	276,066	246,892	214,032	151,280	268,181	Elementary level
ประถมปีที่ 1	80,511	-	77,394	1	24	44	22	58	105	158	231	321	299	324	322	285	922	Pratom 1
ประถมปีที่ 2	93,849	-	72,255	15	89	236	122	472	661	1,062	1,787	1,899	2,089	1,936	2,245	2,036	6,945	Pratom 2
ประถมปีที่ 3	92,533	-	79,587	280	176	457	330	675	765	925	1,178	1,156	1,028	782	938	988	3,269	Pratom 3
ประถมปีที่ 4	1,431,675	-	79,156	2,110	778	1,993	2,209	5,627	12,562	27,004	93,802	187,823	226,170	215,396	193,118	136,782	247,146	Pratom 4
ประถมปีที่ 5	98,554	-	29,592	61,655	121	463	349	686	748	1,109	1,399	985	597	425	185	92	149	Pratom 5
ประถมปีที่ 6	941,050	-	1,289	94,233	14,766	27,694	26,371	61,536	127,857	201,832	187,167	86,346	45,879	28,028	17,222	11,093	9,738	Pratom 6
ไม่ทราบชั้น	23	-	-	-	-	-	-	-	-	-	-	-	4	1	1	4	13	Unknown
ระดับมัธยมศึกษา	1,414,704	-	-	130,850	256,316	220,565	87,436	146,827	132,201	122,555	109,659	76,718	52,706	28,335	22,397	14,505	13,634	Secondary education
มัธยมศึกษาตอนต้น	726,732	-	-	130,846	160,196	61,397	42,520	69,656	63,978	61,101	47,672	32,042	23,789	13,414	10,151	4,860	5,111	Lower secondary level
มัธยมศึกษาปีที่ 1	95,138	-	-	90,458	3,102	217	84	109	119	106	123	290	166	143	76	40	106	Matayom 1
มัธยมศึกษาปีที่ 2	99,645	-	-	38,239	56,580	1,044	545	802	532	517	372	288	185	117	152	87	184	Matayom 2
มัธยมศึกษาปีที่ 3	531,947	-	-	2,149	100,514	60,136	41,892	68,744	63,326	60,478	47,176	31,462	23,438	13,154	9,922	4,733	4,821	Matayom 3
ไม่ทราบชั้น	2	-	-	-	-	-	-	-	-	-	-	2	-	-	-	-	-	Unknown
มัธยมศึกษาตอนปลาย	687,972	-	-	-	96,120	159,168	44,915	77,171	68,224	61,454	61,988	44,675	28,917	14,920	12,246	9,644	8,523	Upper secondary level
สายสามัญ	545,434	-	-	-	72,565	119,801	35,576	62,660	56,174	51,358	51,502	33,647	22,398	12,507	10,877	8,757	7,608	General type
มัธยมศึกษาปีที่ 4	55,612	-	-	-	49,326	2,468	259	443	299	330	451	415	348	344	297	267	367	Matayom 4
มัธยมศึกษาปีที่ 5	56,653	-	-	-	20,730	30,986	234	379	275	241	332	1,342	907	349	319	248	311	Matayom 5
มัธยมศึกษาปีที่ 6	432,337	-	-	-	2,508	86,310	35,032	61,724	55,475	50,666	50,605	31,816	21,075	11,763	10,227	8,215	6,916	Matayom 6
ไม่ทราบชั้น	832	-	-	-	1	38	52	114	124	121	114	74	69	51	34	27	14	Unknown
สายอาชีวศึกษา	142,538	-	-	-	23,555	39,367	9,340	14,512	12,050	10,096	10,485	11,028	6,519	2,414	1,369	888	915	Cert. of vocational
ปีที่ 1	19,497	-	-	-	16,445	2,617	173	89	44	43	37	27	12	6	-	4	-	1 st year
ปีที่ 2	26,294	-	-	-	5,850	16,531	565	706	552	416	427	562	365	110	82	46	82	2 nd year
ปีที่ 3	96,475	-	-	-	1,260	20,204	8,584	13,675	11,414	9,602	9,984	10,415	6,118	2,287	1,277	830	824	3 rd year
ไม่ทราบชั้น	272	-	-	-	-	15	17	41	40	34	38	25	23	10	10	8	10	Unknown

ตารางที่ 9 ประชากรอายุ 3 ปีขึ้นไป จำแนกตามระดับชั้นที่เรียนสำเร็จ กลุ่มอายุ เพศ และเขตการปกครอง (ต่อ)

Table 9 Population 3 years of age and over by educational attainment, age group, sex and area (Contd.)

พื้นที่เรียนสำเร็จ เพศ และเขตการปกครอง	รวม Total	กลุ่มอายุ Age group																Educational attainment, sex and area
		3 - 5	6 - 11	12 - 14	15 - 17	18 - 21	22 - 24	25 - 29	30 - 34	35 - 39	40 - 44	45 - 49	50 - 54	55 - 59	60 - 64	65 - 69	70 ขึ้นไป and over	
ระดับอุดมศึกษา (สามัญ)	638,846	-	-	-	251	78,007	69,970	91,230	83,758	73,657	62,734	63,701	54,291	29,334	15,479	8,962	7,473	Higher level (General)
อนุปริญญา	17,692	-	-	-	19	941	926	2,079	2,228	1,951	2,094	2,459	1,589	1,008	781	749	869	Diploma level
ปริญญาตรี	563,066	-	-	-	231	76,975	68,085	83,397	73,663	62,587	52,344	51,735	43,965	23,991	12,874	7,316	5,903	Graduate level
ปีที่ 1	41,638	-	-	-	160	35,617	2,917	1,198	580	386	332	245	114	57	15	12	6	1 st year
ปีที่ 2	45,327	-	-	-	34	29,230	7,089	2,411	1,611	1,242	999	955	834	480	219	129	94	2 nd year
ปีที่ 3	42,442	-	-	-	36	9,438	26,100	3,620	1,148	736	537	352	263	104	49	37	26	3 rd year
ปีที่ 4	429,411	-	-	-	-	2,627	31,345	75,266	69,544	59,657	50,104	49,829	42,493	23,168	12,528	7,102	5,746	4 th year
ปีที่ 5	2,338	-	-	-	-	14	488	484	430	239	185	192	150	78	40	26	11	5 th year
ปีที่ 6	1,576	-	-	-	-	50	122	383	291	288	140	129	74	58	16	8	17	6 th year
ไม่ทราบ	334	-	-	-	-	-	24	35	59	40	48	34	37	47	6	2	2	Unknown
ปริญญาตรี	433,325	-	-	-	-	2,691	31,956	76,133	70,266	60,184	50,429	50,150	42,717	23,304	12,585	7,135	5,775	Bachelor degree
สูงกว่าปริญญาตรี	2,397	-	-	-	-	29	131	410	348	357	242	279	234	149	88	58	71	Upper higher level
ปริญญาโท	50,657	-	-	-	-	32	783	5,036	6,888	7,957	7,278	8,437	7,840	3,804	1,475	697	431	Master degree
สูงกว่าปริญญาโท	877	-	-	-	-	2	4	68	96	129	137	137	116	56	54	42	36	Upper master degree
ปริญญาเอก	3,104	-	-	-	-	4	11	133	375	508	474	474	450	281	177	78	138	Doctorate degree
สูงกว่าปริญญาเอก/ แพทย์เฉพาะทาง	1,053	-	-	-	-	24	29	107	159	168	165	180	97	45	31	23	25	Upper doctorate degree/ Special doctor
ระดับอุดมศึกษา (อาชีวศึกษา)	161,767	-	-	-	107	25,990	17,049	29,066	25,518	17,813	14,479	14,925	7,539	3,655	2,200	1,604	1,821	Higher level (Vocational)
ต่ำกว่าอนุปริญญา	4,884	-	-	-	17	273	310	537	548	616	639	537	404	308	261	184	250	Lower diploma level
อนุปริญญา	156,883	-	-	-	90	25,717	16,739	28,529	24,970	17,197	13,840	14,388	7,134	3,347	1,939	1,421	1,572	Diploma level
การศึกษาทางศาสนา	10,424	-	8	459	513	454	351	771	785	876	953	891	781	666	638	670	1,607	Religious education
แผนกธรรม	9,148	-	8	356	376	369	313	674	710	753	840	814	704	595	587	588	1,460	Dharma
แผนกบาลี	1,237	-	-	103	136	79	38	93	68	118	113	76	74	61	51	81	146	Pali
ปอเนาะ	39	-	-	-	1	6	-	4	7	4	-	2	3	10	-	1	1	Pondok
การศึกษาอื่น ๆ	960	-	-	1	6	13	17	36	57	106	106	126	135	94	89	83	91	Others education
ไม่ทราบระดับการศึกษา	15,134	-	3	140	173	1,359	1,227	2,133	1,651	2,001	1,540	982	1,071	415	544	715	1,180	Unknown level of Ed.
ไม่ทราบ	94	-	-	1	6	16	20	19	8	1	8	9	2	-	-	-	4	Unknown

ตารางที่ 9 ประชากรอายุ 3 ปีขึ้นไป จำแนกตามระดับชั้นที่เรียนสำเร็จ กลุ่มอายุ เพศ และเขตการปกครอง (ต่อ)

Table 9 Population 3 years of age and over by educational attainment, age group, sex and area (Contd.)

พื้นที่เรียนสำเร็จ เพศ และเขตการปกครอง	รวม Total	กลุ่มอายุ Age group																Educational attainment, sex and area
		3 - 5	6 - 11	12 - 14	15 - 17	18 - 21	22 - 24	25 - 29	30 - 34	35 - 39	40 - 44	45 - 49	50 - 54	55 - 59	60 - 64	65 - 69	70 ขึ้นไป and over	
ชาย	2,586,183	106,848	234,544	148,522	136,700	173,389	102,832	168,972	187,996	215,677	227,836	209,948	188,365	147,833	121,019	84,256	131,445	Male
ไม่มีการศึกษา	94,945	77,108	4,933	75	251	867	393	819	1,031	638	509	626	730	655	779	1,195	4,334	No education
มีการศึกษา	2,491,185	29,740	229,611	148,446	136,444	172,511	102,429	168,149	186,961	215,039	227,318	209,315	187,635	147,178	120,240	83,061	127,109	Educational attainment
ชั้นที่เรียนสำเร็จ																		Grade of school attainment
ก่อนประถมศึกษา	87,161	29,740	56,100	2	10	19	24	51	79	125	123	151	193	148	139	97	161	Less than elementary level
ระดับประถมศึกษา	1,272,147	-	173,501	82,471	10,571	19,639	17,400	38,474	69,654	108,076	129,794	124,787	120,457	108,354	94,128	65,493	109,347	Elementary level
ประถมปีที่ 1	40,830	-	39,598	-	14	32	13	27	62	67	103	152	88	127	110	127	310	Pratom 1
ประถมปีที่ 2	45,532	-	37,076	5	49	153	78	260	318	467	732	780	825	754	855	802	2,378	Pratom 2
ประถมปีที่ 3	46,058	-	40,785	151	97	252	172	352	349	421	465	523	453	343	420	400	874	Pratom 3
ประถมปีที่ 4	620,185	-	40,639	1,269	467	1,053	1,136	2,969	6,019	12,001	39,074	80,157	96,964	93,844	84,570	58,997	101,028	Pratom 4
ประถมปีที่ 5	49,730	-	14,768	31,920	70	177	126	221	300	471	549	484	243	201	77	46	78	Pratom 5
ประถมปีที่ 6	469,803	-	636	49,126	9,875	17,972	15,875	34,645	62,607	94,650	88,872	42,691	21,882	13,085	8,095	5,120	4,672	Pratom 6
ไม่ทราบชั้น	10	-	-	-	-	-	-	-	-	-	-	-	3	-	1	1	5	Unknown
ระดับมัธยมศึกษา	738,394	-	-	65,510	125,118	109,473	47,371	76,593	67,815	62,492	57,717	43,453	32,262	18,148	14,017	9,327	9,098	Secondary education
มัธยมศึกษาตอนต้น	384,823	-	-	65,505	81,410	35,670	24,041	37,215	32,710	30,735	24,963	17,830	14,313	8,292	5,985	2,998	3,155	Lower secondary level
มัธยมศึกษาปีที่ 1	48,621	-	-	45,988	1,795	146	56	55	60	76	64	135	76	45	48	19	58	Matayom 1
มัธยมศึกษาปีที่ 2	50,600	-	-	18,490	29,126	681	348	518	349	308	218	165	111	77	66	49	94	Matayom 2
มัธยมศึกษาปีที่ 3	285,601	-	-	1,027	50,489	34,843	23,637	36,643	32,302	30,351	24,681	17,528	14,127	8,170	5,871	2,929	3,003	Matayom 3
ไม่ทราบชั้น	1	-	-	-	-	-	-	-	-	-	-	1	-	-	-	-	-	Unknown
มัธยมศึกษาตอนปลาย	353,571	-	-	-	43,708	73,803	23,331	39,378	35,105	31,757	32,753	25,623	17,949	9,856	8,032	6,329	5,943	Upper secondary level
สายสามัญ	274,032	-	-	-	30,897	52,037	18,336	31,614	28,409	25,803	26,863	19,456	14,164	8,280	7,084	5,737	5,349	General type
มัธยมศึกษาปีที่ 4	24,350	-	-	-	21,316	1,239	133	220	139	161	230	183	155	152	142	117	162	Matayom 4
มัธยมศึกษาปีที่ 5	25,526	-	-	-	8,564	14,028	125	216	146	136	184	816	553	227	182	156	194	Matayom 5
มัธยมศึกษาปีที่ 6	223,715	-	-	-	1,016	36,757	18,052	31,124	28,078	25,457	26,389	18,411	13,404	7,863	6,736	5,439	4,985	Matayom 6
ไม่ทราบชั้น	441	-	-	-	1	12	26	54	47	49	59	45	52	39	25	24	8	Unknown
สายอาชีวศึกษา	79,539	-	-	-	12,812	21,766	4,995	7,764	6,696	5,954	5,891	6,168	3,785	1,576	948	592	593	Cert. of vocational
ปีที่ 1	10,852	-	-	-	9,091	1,525	92	52	25	24	20	11	6	4	-	2	-	1 st year
ปีที่ 2	14,572	-	-	-	3,041	9,261	333	397	304	254	240	311	205	77	64	32	54	2 nd year
ปีที่ 3	53,964	-	-	-	680	10,976	4,562	7,296	6,340	5,661	5,604	5,833	3,560	1,488	876	556	533	3 rd year
ไม่ทราบชั้น	151	-	-	-	-	4	8	19	27	16	26	14	13	7	8	3	6	Unknown

ตารางที่ 9 ประชากรอายุ 3 ปีขึ้นไป จำแนกตามระดับชั้นที่เรียนสำเร็จ กลุ่มอายุ เพศ และเขตการปกครอง (ต่อ)

Table 9 Population 3 years of age and over by educational attainment, age group, sex and area (Contd.)

พื้นที่เรียนสำเร็จ เพศ และเขตการปกครอง	รวม Total	กลุ่มอายุ Age group																Educational attainment, sex and area
		3 - 5	6 - 11	12 - 14	15 - 17	18 - 21	22 - 24	25 - 29	30 - 34	35 - 39	40 - 44	45 - 49	50 - 54	55 - 59	60 - 64	65 - 69	70 ขึ้นไป and over	
ระดับอุดมศึกษา (สามัญ)	284,338	-	-	-	106	28,571	27,229	35,542	33,758	32,466	29,663	31,108	28,505	17,112	9,400	5,817	5,062	Higher level (General)
อนุปริญญา	8,637	-	-	-	9	409	398	973	1,066	960	1,037	1,141	861	529	387	362	505	Diploma level
ปริญญาตรี	244,019	-	-	-	95	28,128	26,492	32,195	29,540	27,216	24,375	24,306	21,880	13,459	7,628	4,722	3,983	Graduate level
ปีที่ 1	16,015	-	-	-	62	12,965	1,397	597	296	228	192	143	67	47	7	8	5	1 st year
ปีที่ 2	18,525	-	-	-	16	10,745	3,319	1,179	697	620	521	457	432	260	125	88	67	2 nd year
ปีที่ 3	17,987	-	-	-	16	3,387	11,000	1,885	572	368	276	196	150	66	30	25	17	3 rd year
ปีที่ 4	189,723	-	-	-	-	1,002	10,582	28,228	27,677	25,782	23,197	23,331	21,083	12,964	7,427	4,577	3,872	4 th year
ปีที่ 5	884	-	-	-	-	5	150	131	164	89	77	94	86	43	24	16	6	5 th year
ปีที่ 6	703	-	-	-	-	24	37	156	112	108	84	66	45	39	10	6	16	6 th year
ไม่ทราบ	182	-	-	-	-	-	9	18	21	22	26	18	18	41	5	2	1	Unknown
ปริญญาตรี	191,310	-	-	-	-	1,031	10,769	28,515	27,953	25,978	23,359	23,491	21,214	13,045	7,461	4,599	3,894	Bachelor degree
สูงกว่าปริญญาตรี	1,238	-	-	-	-	11	44	188	137	181	135	161	139	104	65	33	40	Upper higher level
ปริญญาโท	27,495	-	-	-	-	9	280	2,063	2,740	3,687	3,689	5,031	5,184	2,759	1,118	579	356	Master degree
สูงกว่าปริญญาโท	520	-	-	-	-	-	2	26	45	72	73	87	75	40	41	34	26	Upper master degree
ปริญญาเอก	1,830	-	-	-	-	3	1	51	168	264	241	281	293	186	140	67	133	Doctorate degree
สูงกว่าปริญญาเอก/ แพทย์เฉพาะทาง	599	-	-	-	-	11	12	46	61	87	113	102	74	35	20	20	19	Upper doctorate degree/ Special doctor
ระดับอุดมศึกษา (อาชีวศึกษา)	89,648	-	-	-	46	13,689	9,350	15,704	14,008	9,963	8,026	8,254	4,616	2,426	1,438	986	1,140	Higher level (Vocational)
ต่ำกว่าอนุปริญญา	2,689	-	-	-	6	131	95	238	246	338	379	343	276	201	173	109	154	Lower diploma level
อนุปริญญา	86,958	-	-	-	40	13,559	9,255	15,467	13,762	9,625	7,647	7,911	4,340	2,225	1,265	877	986	Diploma level
การศึกษาทางศาสนา	10,361	-	8	459	513	449	351	766	777	870	951	888	777	658	637	658	1,598	Religious education
แผนกธรรม	9,108	-	8	356	376	367	313	674	709	750	838	812	701	590	586	576	1,451	Dharma
แผนกบาลี	1,232	-	-	103	136	79	38	88	68	117	113	76	74	61	51	81	146	Pali
ปอเนาะ	21	-	-	-	1	3	-	4	-	2	-	-	1	8	-	-	1	Pondok
การศึกษาอื่น ๆ	376	-	-	-	5	6	4	16	25	46	50	43	61	32	28	31	28	Others education
ไม่ทราบระดับการศึกษา	8,762	-	2	4	76	665	699	1,003	845	1,000	994	631	765	301	452	652	674	Unknown level of Ed.
ไม่ทราบ	54	-	-	1	5	12	11	4	5	-	8	6	-	-	-	-	2	Unknown

ตารางที่ 9 ประชากรอายุ 3 ปีขึ้นไป จำแนกตามระดับชั้นที่เรียนสำเร็จ กลุ่มอายุ เพศ และเขตการปกครอง (ต่อ)

Table 9 Population 3 years of age and over by educational attainment, age group, sex and area (Contd.)

พื้นที่เรียนสำเร็จ เพศ และเขตการปกครอง	รวม Total	กลุ่มอายุ Age group																Educational attainment, sex and area
		3 - 5	6 - 11	12 - 14	15 - 17	18 - 21	22 - 24	25 - 29	30 - 34	35 - 39	40 - 44	45 - 49	50 - 54	55 - 59	60 - 64	65 - 69	70 ขึ้นไป and over	
หญิง	2,761,493	103,379	222,574	141,345	137,135	186,265	103,694	172,268	201,061	235,252	248,619	228,729	206,411	163,782	136,686	96,359	177,935	Female
ไม่มีการศึกษา	102,218	74,121	4,419	43	241	1,460	605	1,156	1,185	947	579	1,791	1,058	1,253	1,277	1,391	10,691	No education
มีการศึกษา	2,659,235	29,258	218,155	141,302	136,892	184,801	103,079	171,097	199,872	234,303	248,040	226,935	205,352	162,529	135,409	94,968	167,242	Educational attainment
ชั้นที่เรียนสำเร็จ																		Grade of school attainment
ก่อนประถมศึกษา	83,229	29,258	52,383	-	8	19	31	79	85	118	200	226	205	169	131	114	202	Less than elementary level
ระดับประถมศึกษา	1,466,049	-	165,771	75,825	5,382	11,247	12,003	30,579	73,043	124,014	155,770	153,744	155,609	138,537	119,903	85,786	158,835	Elementary level
ประถมปีที่ 1	39,681	-	37,797	1	11	12	9	31	43	91	128	170	211	196	211	158	612	Pratom 1
ประถมปีที่ 2	48,317	-	35,179	10	40	82	44	212	344	595	1,055	1,119	1,264	1,183	1,390	1,234	4,566	Pratom 2
ประถมปีที่ 3	46,476	-	38,801	130	79	205	159	323	416	504	713	633	575	439	518	587	2,394	Pratom 3
ประถมปีที่ 4	811,490	-	38,517	842	311	940	1,073	2,658	6,543	15,003	54,728	107,666	129,206	121,552	108,549	77,785	146,117	Pratom 4
ประถมปีที่ 5	48,824	-	14,824	29,735	51	286	223	465	448	639	850	502	354	224	108	46	71	Pratom 5
ประถมปีที่ 6	471,247	-	653	45,107	4,890	9,722	10,496	26,891	65,250	107,183	98,295	43,655	23,997	14,942	9,127	5,973	5,066	Pratom 6
ไม่ทราบชั้น	13	-	-	-	-	-	-	-	-	-	-	-	1	1	-	3	8	Unknown
ระดับมัธยมศึกษา	676,310	-	-	65,340	131,198	111,093	40,064	70,234	64,386	60,063	51,943	33,264	20,444	10,187	8,380	5,178	4,536	Secondary education
มัธยมศึกษาตอนต้น	341,910	-	-	65,340	78,786	25,727	18,480	32,440	31,268	30,366	22,708	14,212	9,475	5,123	4,165	1,863	1,955	Lower secondary level
มัธยมศึกษาปีที่ 1	46,517	-	-	44,470	1,307	71	28	54	60	30	59	155	90	98	28	20	48	Matayom 1
มัธยมศึกษาปีที่ 2	49,045	-	-	19,749	27,454	363	196	284	184	209	154	123	74	41	86	38	90	Matayom 2
มัธยมศึกษาปีที่ 3	246,347	-	-	1,122	50,025	25,294	18,255	32,102	31,025	30,127	22,495	13,934	9,311	4,984	4,051	1,804	1,818	Matayom 3
ไม่ทราบชั้น	1	-	-	-	-	-	-	-	-	-	-	1	-	-	-	-	-	Unknown
มัธยมศึกษาตอนปลาย	334,401	-	-	-	52,412	85,365	21,585	37,794	33,118	29,697	29,235	19,052	10,969	5,065	4,214	3,316	2,580	Upper secondary level
สายสามัญ	271,402	-	-	-	41,668	67,764	17,240	31,046	27,765	25,555	24,640	14,191	8,234	4,227	3,793	3,020	2,258	General type
มัธยมศึกษาปีที่ 4	31,262	-	-	-	28,010	1,229	126	223	160	169	220	231	192	192	156	150	205	Matayom 4
มัธยมศึกษาปีที่ 5	31,127	-	-	-	12,166	16,958	109	162	130	105	148	526	354	123	138	92	117	Matayom 5
มัธยมศึกษาปีที่ 6	208,621	-	-	-	1,492	49,553	16,980	30,600	27,398	25,209	24,216	13,405	7,671	3,900	3,491	2,776	1,931	Matayom 6
ไม่ทราบชั้น	391	-	-	-	-	26	25	61	78	72	55	29	17	12	9	2	5	Unknown
สายอาชีวศึกษา	62,998	-	-	-	10,743	17,601	4,345	6,747	5,354	4,142	4,595	4,860	2,734	838	422	295	322	Cert. of vocational
ปีที่ 1	8,645	-	-	-	7,354	1,092	82	37	19	19	17	16	6	2	-	2	-	1 st year
ปีที่ 2	11,721	-	-	-	2,809	7,270	232	309	248	163	186	251	160	34	17	14	28	2 nd year
ปีที่ 3	42,511	-	-	-	581	9,227	4,022	6,379	5,074	3,941	4,380	4,582	2,558	800	402	274	290	3 rd year
ไม่ทราบชั้น	121	-	-	-	-	12	9	23	13	19	11	11	10	2	3	5	4	Unknown

ตารางที่ 9 ประชากรอายุ 3 ปีขึ้นไป จำแนกตามระดับชั้นที่เรียนสำเร็จ กลุ่มอายุ เพศ และเขตการปกครอง (ต่อ)

Table 9 Population 3 years of age and over by educational attainment, age group, sex and area (Contd.)

พื้นที่เรียนสำเร็จ เพศ และเขตการปกครอง	รวม Total	กลุ่มอายุ Age group																Educational attainment, sex and area
		3 - 5	6 - 11	12 - 14	15 - 17	18 - 21	22 - 24	25 - 29	30 - 34	35 - 39	40 - 44	45 - 49	50 - 54	55 - 59	60 - 64	65 - 69	70 ขึ้นไป and over	
ระดับอุดมศึกษา (สามัญ)	354,508	-	-	-	146	49,436	42,741	55,687	50,000	41,192	33,071	32,593	25,786	12,222	6,079	3,145	2,411	Higher level (General)
อนุปริญญา	9,055	-	-	-	10	532	528	1,106	1,161	991	1,057	1,318	729	479	394	387	364	Diploma level
ปริญญาตรี	319,047	-	-	-	136	48,847	41,593	51,202	44,123	35,372	27,970	27,429	22,084	10,533	5,245	2,594	1,920	Graduate level
ปีที่ 1	25,623	-	-	-	98	22,652	1,520	601	283	158	140	102	47	10	8	4	2	1 st year
ปีที่ 2	26,801	-	-	-	17	18,485	3,770	1,232	914	622	478	497	403	221	94	41	27	2 nd year
ปีที่ 3	24,455	-	-	-	19	6,050	15,100	1,734	576	368	261	156	113	38	19	12	9	3 rd year
ปีที่ 4	239,688	-	-	-	-	1,625	20,764	47,038	41,867	33,875	26,907	26,498	21,409	10,204	5,101	2,524	1,874	4 th year
ปีที่ 5	1,454	-	-	-	-	9	338	353	266	150	108	98	64	35	16	10	6	5 th year
ปีที่ 6	873	-	-	-	-	26	85	227	179	180	55	62	29	19	6	2	1	6 th year
ไม่ทราบ	152	-	-	-	-	-	16	16	38	18	21	16	19	6	1	-	1	Unknown
ปริญญาตรี	242,015	-	-	-	-	1,660	21,187	47,618	42,313	34,205	27,070	26,658	21,503	10,259	5,124	2,536	1,881	Bachelor degree
สูงกว่าปริญญาตรี	1,159	-	-	-	-	18	87	222	211	177	107	118	95	46	23	25	30	Upper higher level
ปริญญาโท	23,162	-	-	-	-	23	504	2,972	4,148	4,270	3,589	3,406	2,656	1,044	356	118	75	Master degree
สูงกว่าปริญญาโท	357	-	-	-	-	2	3	42	51	58	64	50	42	16	12	8	10	Upper master degree
ปริญญาเอก	1,274	-	-	-	-	1	10	82	207	244	232	193	157	95	37	11	5	Doctorate degree
สูงกว่าปริญญาเอก/ แพทย์เฉพาะทาง	454	-	-	-	-	14	17	61	98	81	53	78	24	10	10	3	7	Upper doctorate degree/ Special doctor
ระดับอุดมศึกษา (อาชีวศึกษา)	72,119	-	-	-	60	12,301	7,699	13,362	11,510	7,850	6,453	6,671	2,923	1,229	762	619	681	Higher level (Vocational)
ต่ำกว่าอนุปริญญา	2,195	-	-	-	11	143	214	299	302	278	260	194	128	107	87	75	96	Lower diploma level
อนุปริญญา	69,925	-	-	-	50	12,158	7,485	13,063	11,208	7,572	6,193	6,477	2,795	1,122	675	544	585	Diploma level
การศึกษาทางศาสนา	63	-	-	-	-	5	-	4	8	6	2	3	4	8	1	12	9	Religious education
แผนกธรรม	40	-	-	-	-	2	-	-	1	4	2	1	2	5	1	11	9	Dharma
แผนกบาลี	5	-	-	-	-	-	-	4	-	1	-	-	-	-	-	-	-	Pali
ปอเนาะ	18	-	-	-	-	3	-	-	7	2	-	2	2	2	-	1	-	Pondok
การศึกษาอื่น ๆ	584	-	-	1	1	6	13	20	33	60	56	83	74	62	61	51	63	Others education
ไม่ทราบระดับการศึกษา	6,372	-	2	136	97	694	528	1,130	806	1,000	546	352	307	114	92	63	505	Unknown level of Ed.
ไม่ทราบ	41	-	-	-	1	5	9	15	4	1	-	2	2	-	-	-	2	Unknown

ตารางที่ 9 ประชากรอายุ 3 ปีขึ้นไป จำแนกตามระดับชั้นที่เรียนสำเร็จ กลุ่มอายุ เพศ และเขตการปกครอง (ต่อ)

Table 9 Population 3 years of age and over by educational attainment, age group, sex and area (Contd.)

พื้นที่เรียนสำเร็จ เพศ และเขตการปกครอง	รวม Total	กลุ่มอายุ Age group																Educational attainment, sex and area
		3 - 5	6 - 11	12 - 14	15 - 17	18 - 21	22 - 24	25 - 29	30 - 34	35 - 39	40 - 44	45 - 49	50 - 54	55 - 59	60 - 64	65 - 69	70 ขึ้นไป and over	
นอกเขตเทศบาล	12,878,773	604,537	1,312,361	777,388	665,072	597,697	363,293	684,676	866,118	1,075,299	1,159,341	1,057,631	963,266	793,280	664,188	467,529	827,097	Non-municipal area
ไม่มีการศึกษา	579,224	460,570	30,410	277	800	1,603	1,371	2,661	3,559	3,146	2,400	4,892	6,110	6,118	6,489	6,697	42,122	No education
มีการศึกษา	12,299,495	143,967	1,281,950	777,111	664,272	596,087	361,921	682,011	862,548	1,072,152	1,156,938	1,052,736	957,154	787,159	657,693	460,830	784,965	Educational attainment
ชั้นที่เรียนสำเร็จ																		Grade of school attainment
ก่อนประถมศึกษา	462,828	143,957	311,353	6	36	76	115	228	311	441	742	1,024	1,029	944	844	575	1,147	Less than elementary level
ระดับประถมศึกษา	8,219,145	-	970,551	432,954	48,220	84,154	80,587	214,183	475,834	770,825	910,571	865,657	830,575	725,408	616,350	434,453	758,823	Elementary level
ประถมปีที่ 1	230,016	-	218,735	10	45	71	66	231	348	548	876	1,068	1,128	1,125	1,193	1,204	3,369	Pratom 1
ประถมปีที่ 2	285,516	-	208,407	11	260	558	507	1,263	2,314	3,769	6,595	7,203	7,650	7,312	8,060	7,720	23,886	Pratom 2
ประถมปีที่ 3	263,345	-	221,897	583	577	1,361	1,000	2,112	2,524	2,811	3,857	3,681	3,218	2,703	2,994	3,098	10,929	Pratom 3
ประถมปีที่ 4	4,326,486	-	229,225	4,051	2,141	4,970	5,146	15,089	37,504	83,435	306,631	617,123	710,207	652,300	563,159	394,058	701,447	Pratom 4
ประถมปีที่ 5	281,546	-	89,530	173,846	377	772	621	1,450	2,188	3,432	4,503	2,395	1,050	639	279	180	284	Pratom 5
ประถมปีที่ 6	2,831,908	-	2,757	254,453	44,820	76,420	73,239	194,002	430,872	676,751	588,051	234,160	107,301	61,322	40,662	28,193	18,905	Pratom 6
ไม่ทราบชั้น	329	-	-	-	-	2	7	37	83	79	59	26	21	8	3	-	4	Unknown
ระดับมัธยมศึกษา	2,899,951	-	-	343,760	614,952	427,470	203,626	345,759	279,163	224,664	183,555	116,093	71,512	35,506	24,964	15,596	13,330	Secondary education
มัธยมศึกษาตอนต้น	1,731,832	-	-	343,758	406,244	174,504	111,926	190,989	155,098	128,689	90,500	53,446	35,242	17,416	12,310	6,142	5,568	Lower secondary level
มัธยมศึกษาปีที่ 1	245,641	-	-	235,711	7,014	584	236	352	240	206	190	489	237	117	109	44	112	Matayom 1
มัธยมศึกษาปีที่ 2	258,277	-	-	103,700	143,233	3,158	1,468	1,989	1,256	1,111	795	560	294	138	215	137	223	Matayom 2
มัธยมศึกษาปีที่ 3	1,227,781	-	-	4,347	255,998	170,759	110,214	188,619	153,575	127,334	89,499	52,389	34,708	17,159	11,985	5,962	5,232	Matayom 3
ไม่ทราบชั้น	132	-	-	-	-	2	8	28	27	38	15	7	2	2	1	-	-	Unknown
มัธยมศึกษาตอนปลาย	1,168,120	-	-	3	208,708	252,966	91,701	154,770	124,066	95,975	93,056	62,647	36,271	18,090	12,654	9,454	7,762	Upper secondary level
สายสามัญ	958,172	-	-	3	162,034	184,630	75,475	132,974	108,744	86,541	82,593	50,875	30,444	16,273	11,648	8,847	7,091	General type
มัธยมศึกษาปีที่ 4	126,460	-	-	-	112,757	5,231	720	1,080	828	727	964	1,069	864	635	554	417	613	Matayom 4
มัธยมศึกษาปีที่ 5	116,499	-	-	-	45,686	62,596	503	833	618	488	634	2,129	1,304	522	423	318	446	Matayom 5
มัธยมศึกษาปีที่ 6	712,715	-	-	3	3,586	116,662	74,123	130,803	106,917	84,947	80,644	47,413	28,058	14,951	10,569	8,036	6,004	Matayom 6
ไม่ทราบชั้น	2,497	-	-	-	5	141	130	258	382	380	350	264	218	165	101	75	28	Unknown
สายอาชีวศึกษา	209,948	-	-	-	46,674	68,335	16,225	21,796	15,322	9,434	10,463	11,772	5,827	1,816	1,006	607	671	Cert. of vocational
ปีที่ 1	39,154	-	-	-	34,206	4,190	286	189	100	48	57	33	19	12	7	3	5	1 st year
ปีที่ 2	48,003	-	-	-	10,483	31,645	1,044	1,324	897	602	544	671	421	154	90	53	75	2 nd year
ปีที่ 3	122,054	-	-	-	1,985	32,450	14,820	20,178	14,221	8,712	9,776	10,940	5,335	1,622	899	539	577	3 rd year
ไม่ทราบชั้น	736	-	-	-	-	50	75	104	104	72	86	128	52	28	11	12	14	Unknown

ตารางที่ 9 ประชากรอายุ 3 ปีขึ้นไป จำแนกตามระดับชั้นที่เรียนสำเร็จ กลุ่มอายุ เพศ และเขตการปกครอง (ต่อ)

Table 9 Population 3 years of age and over by educational attainment, age group, sex and area (Contd.)

พื้นที่เรียนสำเร็จ เพศ และเขตการปกครอง	รวม Total	กลุ่มอายุ Age group																Educational attainment, sex and area
		3 - 5	6 - 11	12 - 14	15 - 17	18 - 21	22 - 24	25 - 29	30 - 34	35 - 39	40 - 44	45 - 49	50 - 54	55 - 59	60 - 64	65 - 69	70 ขึ้นไป and over	
ระดับอุดมศึกษา (สามัญ)	494,568	-	-	-	207	47,747	52,045	81,386	73,488	56,125	45,552	52,019	44,090	19,975	10,710	6,320	4,898	Higher level (General)
อนุปริญญา	20,875	-	-	-	38	1,768	1,796	3,231	3,094	2,008	1,941	2,650	1,459	842	718	666	664	Diploma level
ปริญญาตรี	433,556	-	-	-	167	45,852	49,429	74,345	64,814	48,078	38,149	42,388	36,461	16,411	8,730	5,114	3,617	Graduate level
ปีที่ 1	27,478	-	-	-	111	20,412	2,625	1,576	1,003	645	503	332	164	60	27	7	12	1 st year
ปีที่ 2	33,702	-	-	-	42	17,211	4,965	3,130	2,082	1,551	1,245	1,294	1,155	501	253	149	124	2 nd year
ปีที่ 3	27,379	-	-	-	14	5,817	13,005	3,227	1,602	1,203	930	688	461	173	130	47	83	3 rd year
ปีที่ 4	341,119	-	-	-	-	2,340	28,308	65,571	59,506	44,208	35,116	39,692	34,353	15,559	8,231	4,872	3,363	4 th year
ปีที่ 5	2,782	-	-	-	-	14	439	641	439	319	205	268	241	97	66	23	29	5 th year
ปีที่ 6	716	-	-	-	-	56	66	127	127	94	95	65	45	14	12	12	5	6 th year
ไม่ทราบ	379	-	-	-	-	1	20	73	55	58	56	49	41	7	11	5	1	Unknown
ปริญญาตรี	344,618	-	-	-	-	2,410	28,813	66,340	60,071	44,621	35,417	40,025	34,639	15,670	8,309	4,907	3,396	Bachelor degree
สูงกว่าปริญญาตรี	3,334	-	-	-	-	44	243	585	481	365	354	407	394	165	181	46	70	Upper higher level
ปริญญาโท	33,223	-	-	-	-	29	486	2,967	4,655	5,164	4,640	6,076	5,315	2,298	865	361	367	Master degree
สูงกว่าปริญญาโท	1,236	-	-	-	-	4	19	67	123	187	169	180	166	106	102	65	47	Upper master degree
ปริญญาเอก	1,585	-	-	-	-	4	24	89	200	239	204	228	233	133	78	44	106	Doctorate degree
สูงกว่าปริญญาเอก/ แพทย์เฉพาะทาง	758	-	-	-	-	47	48	103	121	84	94	90	63	21	34	24	26	Upper doctorate degree/ Special doctor
ระดับอุดมศึกษา (อาชีวศึกษา)	183,005	-	-	-	215	34,954	23,866	37,869	30,323	16,264	12,696	14,142	6,169	2,426	1,557	1,140	1,383	Higher level (Vocational)
ต่ำกว่าอนุปริญญา	7,895	-	-	-	57	645	505	967	1,145	1,220	1,238	713	482	302	230	174	219	Lower diploma level
อนุปริญญา	175,110	-	-	-	159	34,309	23,361	36,902	29,179	15,044	11,458	13,429	5,687	2,124	1,328	966	1,164	Diploma level
การศึกษาทางศาสนา	25,101	-	14	280	403	593	735	1,292	1,813	2,307	2,526	2,361	2,296	1,983	2,052	2,052	4,395	Religious education
แผนกธรรม	23,075	-	14	212	337	528	664	1,174	1,632	2,096	2,317	2,181	2,128	1,853	1,931	1,887	4,121	Dharma
แผนกบาลี	1,978	-	-	68	66	65	66	112	174	205	207	171	162	130	117	164	273	Pali
ปอเนาะ	47	-	-	-	-	-	5	6	7	6	1	9	5	1	4	1	1	Pondok
การศึกษาอื่น ๆ	2,455	-	-	1	6	42	36	81	163	303	324	318	318	263	219	154	228	Others education
ไม่ทราบระดับการศึกษา	12,442	10	32	105	233	1,051	913	1,212	1,453	1,222	971	1,123	1,164	655	997	540	761	Unknown level of Ed.
ไม่ทราบ	53	-	-	-	-	7	1	3	11	1	4	4	2	2	6	1	11	Unknown

ตารางที่ 9 ประชากรอายุ 3 ปีขึ้นไป จำแนกตามระดับชั้นที่เรียนสำเร็จ กลุ่มอายุ เพศ และเขตการปกครอง (ต่อ)

Table 9 Population 3 years of age and over by educational attainment, age group, sex and area (Contd.)

พื้นที่เรียนสำเร็จ เพศ และเขตการปกครอง	รวม Total	กลุ่มอายุ Age group																	Educational attainment, sex and area
		3 - 5	6 - 11	12 - 14	15 - 17	18 - 21	22 - 24	25 - 29	30 - 34	35 - 39	40 - 44	45 - 49	50 - 54	55 - 59	60 - 64	65 - 69	70 ขึ้นไป and over		
ชาย	6,320,682	311,729	678,224	397,092	330,890	314,010	186,340	342,493	419,581	518,244	560,973	515,583	468,502	383,726	317,823	219,418	356,053	Male	
ไม่มีการศึกษา	281,854	237,456	15,981	180	413	577	420	807	900	817	896	1,966	2,617	2,355	2,371	2,580	11,518	No education	
มีการศึกษา	6,038,803	74,273	662,243	396,912	330,477	313,427	185,919	341,684	418,679	517,426	560,076	513,616	465,883	381,370	315,451	216,837	344,530	Educational attainment	
ชั้นที่เรียนสำเร็จ																		Grade of school attainment	
ก่อนประถมศึกษา	239,335	74,267	161,613	4	22	34	40	118	175	196	349	453	457	457	370	253	527	Less than elementary level	
ระดับประถมศึกษา	3,908,113	-	500,602	225,589	32,567	52,181	45,919	113,603	227,273	362,253	422,802	400,959	382,000	336,349	285,014	196,687	324,315	Elementary level	
ประถมปีที่ 1	117,731	-	113,256	5	27	46	30	118	169	253	377	436	420	439	448	500	1,207	Pratom 1	
ประถมปีที่ 2	140,326	-	107,915	8	152	277	305	653	1,090	1,766	3,017	3,246	3,308	3,131	3,392	3,274	8,792	Pratom 2	
ประถมปีที่ 3	131,623	-	114,707	313	354	724	472	991	1,166	1,288	1,717	1,575	1,440	1,131	1,290	1,268	3,186	Pratom 3	
ประถมปีที่ 4	1,955,217	-	117,958	2,393	1,224	2,494	2,625	7,520	18,136	38,236	131,634	273,120	320,675	299,486	259,556	178,935	301,225	Pratom 4	
ประถมปีที่ 5	144,367	-	45,365	90,937	251	391	240	579	911	1,427	1,902	1,154	497	317	157	90	148	Pratom 5	
ประถมปีที่ 6	1,418,548	-	1,401	131,933	30,558	48,248	42,240	103,709	205,726	319,211	284,099	121,404	55,641	31,836	20,168	12,621	9,753	Pratom 6	
ไม่ทราบชั้น	301	-	-	-	-	2	7	32	75	73	57	23	19	8	2	-	4	Unknown	
ระดับมัธยมศึกษา	1,526,656	-	-	170,951	297,179	221,930	105,858	174,995	143,029	117,948	104,411	73,642	50,107	26,689	18,358	11,742	9,818	Secondary education	
มัธยมศึกษาตอนต้น	920,223	-	-	170,950	205,645	99,431	60,250	98,419	79,033	67,535	51,084	33,306	24,542	12,733	8,770	4,583	3,943	Lower secondary level	
มัธยมศึกษาปีที่ 1	125,219	-	-	119,531	3,974	367	146	206	102	129	119	269	134	82	66	25	69	Matayom 1	
มัธยมศึกษาปีที่ 2	130,054	-	-	49,441	73,356	2,105	933	1,286	763	670	519	344	199	86	124	90	139	Matayom 2	
มัธยมศึกษาปีที่ 3	664,830	-	-	1,978	128,315	96,956	59,165	96,899	78,143	66,704	50,433	32,686	24,206	12,563	8,578	4,469	3,735	Matayom 3	
ไม่ทราบชั้น	120	-	-	-	-	2	6	28	25	33	13	7	2	2	1	-	-	Unknown	
มัธยมศึกษาตอนปลาย	606,433	-	-	-	91,533	122,499	45,609	76,576	63,995	50,413	53,328	40,336	25,565	13,956	9,588	7,159	5,875	Upper secondary level	
สายสามัญ	485,263	-	-	-	65,225	83,796	36,814	64,695	54,957	44,601	46,774	32,984	21,774	12,637	8,877	6,737	5,390	General type	
มัธยมศึกษาปีที่ 4	52,716	-	-	-	45,896	2,676	361	546	411	392	476	486	422	291	265	198	296	Matayom 4	
มัธยมศึกษาปีที่ 5	49,695	-	-	-	17,660	27,087	269	418	353	263	361	1,372	859	331	252	201	269	Matayom 5	
มัธยมศึกษาปีที่ 6	381,364	-	-	-	1,670	53,953	36,104	63,598	54,023	43,773	45,743	30,941	20,324	11,884	8,274	6,270	4,806	Matayom 6	
ไม่ทราบชั้น	1,488	-	-	-	-	79	79	133	169	173	195	185	170	131	86	68	20	Unknown	
สายอาชีวศึกษา	121,170	-	-	-	26,308	38,704	8,794	11,880	9,039	5,811	6,554	7,352	3,791	1,319	711	422	485	Cert. of vocational	
ปีที่ 1	22,525	-	-	-	19,429	2,637	176	120	61	24	36	21	10	8	2	1	1	1 st year	
ปีที่ 2	27,680	-	-	-	5,766	18,362	623	753	547	374	341	418	255	104	58	30	47	2 nd year	
ปีที่ 3	70,521	-	-	-	1,112	17,685	7,956	10,956	8,372	5,365	6,129	6,815	3,492	1,185	643	384	427	3 rd year	
ไม่ทราบชั้น	444	-	-	-	-	20	39	51	59	48	47	98	34	21	8	7	10	Unknown	

ตารางที่ 9 ประชากรอายุ 3 ปีขึ้นไป จำแนกตามระดับชั้นที่เรียนสำเร็จ กลุ่มอายุ เพศ และเขตการปกครอง (ต่อ)

Table 9 Population 3 years of age and over by educational attainment, age group, sex and area (Contd.)

พื้นที่เรียนสำเร็จ เพศ และเขตการปกครอง	รวม Total	กลุ่มอายุ Age group																Educational attainment, sex and area
		3 - 5	6 - 11	12 - 14	15 - 17	18 - 21	22 - 24	25 - 29	30 - 34	35 - 39	40 - 44	45 - 49	50 - 54	55 - 59	60 - 64	65 - 69	70 ขึ้นไป and over	
ระดับอุดมศึกษา (สามัญ)	227,646	-	-	-	102	18,858	19,575	30,386	28,997	24,601	21,870	26,995	25,974	13,667	7,797	4,897	3,927	Higher level (General)
อนุปริญญา	10,727	-	-	-	16	727	858	1,477	1,464	1,001	1,033	1,396	880	523	427	418	506	Diploma level
ปริญญาตรี	193,746	-	-	-	86	18,088	18,390	27,408	25,204	20,665	17,896	21,192	20,633	10,937	6,330	4,019	2,898	Graduate level
ปีที่ 1	11,302	-	-	-	60	7,958	1,168	657	452	330	267	210	116	53	15	5	12	1 st year
ปีที่ 2	14,528	-	-	-	22	6,962	2,118	1,315	830	682	584	642	682	313	175	111	91	2 nd year
ปีที่ 3	12,022	-	-	-	4	2,253	5,561	1,569	679	568	428	341	260	136	120	30	75	3 rd year
ปีที่ 4	154,242	-	-	-	-	879	9,387	23,564	23,022	18,900	16,465	19,796	19,402	10,350	5,947	3,837	2,694	4 th year
ปีที่ 5	1,114	-	-	-	-	6	125	222	145	122	72	127	122	72	57	21	23	5 th year
ปีที่ 6	348	-	-	-	-	30	25	56	51	36	49	44	24	10	9	11	2	6 th year
ไม่ทราบ	189	-	-	-	-	-	7	25	25	26	30	32	28	4	8	5	-	Unknown
ปริญญาตรี	155,704	-	-	-	-	915	9,536	23,842	23,218	19,059	16,586	19,967	19,548	10,432	6,013	3,869	2,719	Bachelor degree
สูงกว่าปริญญาตรี	1,684	-	-	-	-	10	79	248	176	147	206	193	255	130	158	37	45	Upper higher level
ปริญญาโท	19,305	-	-	-	-	7	204	1,112	1,940	2,535	2,454	3,915	3,891	1,882	722	309	335	Master degree
สูงกว่าปริญญาโท	737	-	-	-	-	1	8	33	61	87	106	101	105	80	77	55	23	Upper master degree
ปริญญาเอก	1,017	-	-	-	-	1	10	44	93	121	130	147	174	101	53	43	98	Doctorate degree
สูงกว่าปริญญาเอก/ แพทย์เฉพาะทาง	431	-	-	-	-	22	25	63	59	46	45	50	36	14	29	16	21	Upper doctorate degree/ Special doctor
ระดับอุดมศึกษา (อาชีวศึกษา)	105,030	-	-	-	122	19,401	13,485	20,769	16,922	9,544	7,549	8,360	4,192	1,789	1,099	757	1,041	Higher level (Vocational)
ต่ำกว่าอนุปริญญา	4,308	-	-	-	39	303	239	455	580	613	675	426	349	214	153	115	146	Lower diploma level
อนุปริญญา	100,722	-	-	-	83	19,098	13,247	20,314	16,342	8,931	6,874	7,933	3,843	1,575	946	642	894	Diploma level
การศึกษาทางศาสนา	24,984	-	14	280	399	590	726	1,283	1,809	2,292	2,514	2,352	2,285	1,973	2,039	2,047	4,382	Religious education
แผนกธรรม	22,985	-	14	212	335	525	660	1,170	1,630	2,087	2,307	2,173	2,119	1,843	1,920	1,883	4,108	Dharma
แผนกบาลี	1,966	-	-	68	64	65	65	110	174	202	206	171	161	130	115	162	273	Pali
ปอเนาะ	34	-	-	-	-	-	1	4	5	2	1	8	5	1	4	1	1	Pondok
การศึกษาอื่น ๆ	1,054	-	-	1	5	21	20	39	73	139	135	117	127	117	92	73	96	Others education
ไม่ทราบระดับการศึกษา	5,986	6	14	86	81	412	296	492	402	454	445	739	742	328	682	381	426	Unknown level of Ed.
ไม่ทราบ	25	-	-	-	-	5	1	2	3	1	1	1	2	1	2	1	4	Unknown

ตารางที่ 9 ประชากรอายุ 3 ปีขึ้นไป จำแนกตามระดับชั้นที่เรียนสำเร็จ กลุ่มอายุ เพศ และเขตการปกครอง (ต่อ)

Table 9 Population 3 years of age and over by educational attainment, age group, sex and area (Contd.)

พื้นที่เรียนสำเร็จ เพศ และเขตการปกครอง	รวม Total	กลุ่มอายุ Age group																	Educational attainment, sex and area
		3 - 5	6 - 11	12 - 14	15 - 17	18 - 21	22 - 24	25 - 29	30 - 34	35 - 39	40 - 44	45 - 49	50 - 54	55 - 59	60 - 64	65 - 69	70 ขึ้นไป and over		
หญิง	6,558,091	292,808	634,137	380,296	334,182	283,687	176,953	342,183	446,536	557,055	598,368	542,048	494,765	409,553	346,365	248,110	471,044	Female	
ไม่มีการศึกษา	297,370	223,114	14,430	97	387	1,026	950	1,853	2,659	2,329	1,504	2,926	3,493	3,763	4,118	4,117	30,603	No education	
มีการศึกษา	6,260,692	69,693	619,707	380,199	333,794	282,660	176,003	340,327	443,869	554,726	596,862	539,120	491,271	405,789	342,243	243,993	440,434	Educational attainment	
ชั้นที่เรียนสำเร็จ																		Grade of school attainment	
ก่อนประถมศึกษา	223,493	69,690	149,740	2	13	42	75	110	137	245	393	571	573	486	473	322	620	Less than elementary level	
ระดับประถมศึกษา	4,311,032	-	469,949	207,365	15,653	31,973	34,667	100,580	248,561	408,571	487,769	464,698	448,576	389,059	331,337	237,767	434,508	Elementary level	
ประถมปีที่ 1	112,284	-	105,479	5	18	25	36	112	179	295	499	632	709	686	745	704	2,162	Pratom 1	
ประถมปีที่ 2	145,191	-	100,492	2	108	281	202	609	1,225	2,003	3,578	3,957	4,343	4,181	4,668	4,446	15,094	Pratom 2	
ประถมปีที่ 3	131,722	-	107,190	271	222	638	528	1,121	1,358	1,522	2,140	2,106	1,777	1,572	1,704	1,830	7,743	Pratom 3	
ประถมปีที่ 4	2,371,269	-	111,267	1,658	917	2,476	2,521	7,569	19,368	45,199	174,997	344,003	389,533	352,813	303,603	215,123	400,222	Pratom 4	
ประถมปีที่ 5	137,179	-	44,165	82,908	126	381	382	871	1,277	2,005	2,601	1,241	552	321	122	91	135	Pratom 5	
ประถมปีที่ 6	1,413,360	-	1,356	122,520	14,261	28,172	30,999	90,293	225,146	357,540	303,952	112,756	51,660	29,486	20,494	15,572	9,152	Pratom 6	
ไม่ทราบชั้น	28	-	-	-	-	-	-	5	8	7	2	2	2	-	1	-	-	Unknown	
ระดับมัธยมศึกษา	1,373,296	-	-	172,809	317,774	205,540	97,768	170,765	136,135	106,716	79,144	42,451	21,405	8,816	6,606	3,854	3,512	Secondary education	
มัธยมศึกษาตอนต้น	811,609	-	-	172,808	200,599	75,073	51,676	92,570	76,064	61,154	39,416	20,140	10,700	4,683	3,541	1,559	1,625	Lower secondary level	
มัธยมศึกษาปีที่ 1	120,423	-	-	116,181	3,039	217	90	147	137	77	71	220	102	34	43	19	44	Matayom 1	
มัธยมศึกษาปีที่ 2	128,223	-	-	54,259	69,877	1,053	535	703	493	442	276	217	95	52	91	47	84	Matayom 2	
มัธยมศึกษาปีที่ 3	562,952	-	-	2,369	127,682	73,803	51,048	91,721	75,432	60,630	39,066	19,703	10,502	4,597	3,407	1,493	1,498	Matayom 3	
ไม่ทราบชั้น	12	-	-	-	-	-	2	-	2	5	2	-	-	-	-	-	-	Unknown	
มัธยมศึกษาตอนปลาย	561,687	-	-	-	117,175	130,467	46,092	78,194	60,070	45,562	39,728	22,311	10,706	4,133	3,066	2,295	1,887	Upper secondary level	
สายสามัญ	472,910	-	-	-	96,809	100,835	38,661	68,279	53,787	41,940	35,818	17,891	8,670	3,636	2,771	2,110	1,702	General type	
มัธยมศึกษาปีที่ 4	73,745	-	-	-	66,862	2,555	358	535	417	335	489	583	442	344	289	219	317	Matayom 4	
มัธยมศึกษาปีที่ 5	66,804	-	-	-	28,026	35,509	234	414	265	225	273	757	445	191	171	117	178	Matayom 5	
มัธยมศึกษาปีที่ 6	331,352	-	-	-	1,917	62,709	38,018	67,204	52,893	41,174	34,902	16,472	7,734	3,067	2,295	1,766	1,198	Matayom 6	
ไม่ทราบชั้น	1,009	-	-	-	5	62	51	126	212	206	155	79	49	34	15	8	8	Unknown	
สายอาชีวศึกษา	88,778	-	-	-	20,366	29,632	7,431	9,915	6,283	3,623	3,910	4,420	2,036	497	295	185	185	Cert. of vocational	
ปีที่ 1	16,629	-	-	-	14,777	1,553	110	69	40	24	21	12	10	4	4	1	4	1 st year	
ปีที่ 2	20,323	-	-	-	4,717	13,283	421	571	350	228	203	253	166	49	32	23	28	2 nd year	
ปีที่ 3	51,533	-	-	-	872	14,765	6,864	9,222	5,849	3,347	3,647	4,125	1,843	437	257	156	150	3 rd year	
ไม่ทราบชั้น	292	-	-	-	-	31	36	53	45	24	39	30	17	7	2	5	3	Unknown	

ตารางที่ 9 ประชากรอายุ 3 ปีขึ้นไป จำแนกตามระดับชั้นที่เรียนสำเร็จ กลุ่มอายุ เพศ และเขตการปกครอง (ต่อ)

Table 9 Population 3 years of age and over by educational attainment, age group, sex and area (Contd.)

พื้นที่เรียนสำเร็จ เพศ และเขตการปกครอง	รวม Total	กลุ่มอายุ Age group																Educational attainment, sex and area
		3 - 5	6 - 11	12 - 14	15 - 17	18 - 21	22 - 24	25 - 29	30 - 34	35 - 39	40 - 44	45 - 49	50 - 54	55 - 59	60 - 64	65 - 69	70 ขึ้นไป and over	
ระดับอุดมศึกษา (สามัญ)	266,922	-	-	-	104	28,889	32,470	51,000	44,492	31,524	23,683	25,025	18,116	6,308	2,913	1,423	972	Higher level (General)
อนุปริญญา	10,148	-	-	-	22	1,041	938	1,754	1,631	1,007	908	1,254	579	319	291	248	158	Diploma level
ปริญญาตรี	239,811	-	-	-	81	27,763	31,039	46,937	39,610	27,413	20,254	21,196	15,827	5,474	2,400	1,095	719	Graduate level
ปีที่ 1	16,176	-	-	-	51	12,454	1,457	919	551	316	235	122	48	7	12	2	-	1 st year
ปีที่ 2	19,174	-	-	-	20	10,249	2,847	1,814	1,252	869	660	652	473	188	77	38	33	2 nd year
ปีที่ 3	15,357	-	-	-	10	3,564	7,444	1,658	923	635	501	347	201	37	10	17	8	3 rd year
ปีที่ 4	186,877	-	-	-	-	1,461	18,922	42,007	36,484	25,308	18,651	19,896	14,951	5,209	2,284	1,034	669	4 th year
ปีที่ 5	1,668	-	-	-	-	8	313	419	294	197	133	142	119	25	10	3	6	5 th year
ปีที่ 6	368	-	-	-	-	26	41	71	75	57	46	20	22	4	2	1	2	6 th year
ไม่ทราบ	190	-	-	-	-	1	14	47	31	32	27	17	14	4	3	-	1	Unknown
ปริญญาตรี	188,914	-	-	-	-	1,495	19,277	42,498	36,853	25,562	18,830	20,058	15,091	5,238	2,296	1,038	677	Bachelor degree
สูงกว่าปริญญาตรี	1,650	-	-	-	-	33	164	336	305	218	148	214	139	34	23	9	25	Upper higher level
ปริญญาโท	13,918	-	-	-	-	22	281	1,855	2,715	2,629	2,187	2,161	1,424	416	142	52	33	Master degree
สูงกว่าปริญญาโท	499	-	-	-	-	2	11	34	62	100	63	79	61	26	26	11	24	Upper master degree
ปริญญาเอก	568	-	-	-	-	3	14	45	107	118	75	81	59	32	25	1	8	Doctorate degree
สูงกว่าปริญญาเอก/ แพทย์เฉพาะทาง	328	-	-	-	-	24	23	39	61	38	49	40	27	7	5	7	5	Upper doctorate degree/ Special doctor
ระดับอุดมศึกษา (อาชีวศึกษา)	77,975	-	-	-	93	15,553	10,380	17,100	13,401	6,721	5,147	5,782	1,977	637	459	383	343	Higher level (Vocational)
ต่ำกว่าอนุปริญญา	3,587	-	-	-	17	342	266	512	564	608	563	286	132	88	77	59	73	Lower diploma level
อนุปริญญา	74,388	-	-	-	76	15,211	10,114	16,588	12,837	6,113	4,584	5,496	1,844	549	382	324	270	Diploma level
การศึกษาทางศาสนา	116	-	-	-	3	3	9	9	4	15	11	9	11	10	12	5	14	Religious education
แผนกธรรม	90	-	-	-	2	3	4	4	2	10	10	8	10	10	11	4	14	Dharma
แผนกบาลี	13	-	-	-	1	-	1	3	-	2	1	-	1	-	2	1	-	Pali
ปอเนาะ	13	-	-	-	-	-	4	2	2	4	-	1	-	-	-	-	-	Pondok
การศึกษาอื่น ๆ	1,401	-	-	-	1	21	17	42	90	164	189	200	192	146	127	81	131	Others education
ไม่ทราบระดับการศึกษา	6,456	3	18	20	152	640	617	720	1,050	769	526	383	422	327	315	158	335	Unknown level of Ed.
ไม่ทราบ	28	-	-	-	-	1	-	1	8	-	3	2	-	1	4	-	7	Unknown

ตารางที่ 10 ประชากรอายุ 10 ปีขึ้นไป จำแนกตามการอ่านออกและเขียนได้ กลุ่มอายุ เพศ และเขตการปกครอง

Table 10 Population 10 years of age and over by literacy, age group, sex and area

การอ่านออกและเขียนได้ เพศ และเขตการปกครอง	รวม Total	กลุ่มอายุ Age group														Literacy, sex and area
		10 - 14	15 - 19	20 - 24	25 - 29	30 - 34	35 - 39	40 - 44	45 - 49	50 - 54	55 - 59	60 - 64	65 - 69	70 ขึ้นไป and over		
ยอดรวม																Total
ภาษาไทย	16,273,562	1,698,608	1,460,169	1,005,909	1,025,917	1,255,174	1,526,228	1,635,796	1,496,309	1,358,042	1,104,895	921,893	648,144	1,136,477	Thai language	
อ่านออกเขียนได้	16,117,907	1,695,808	1,454,787	997,437	1,017,149	1,246,034	1,518,356	1,628,450	1,486,359	1,346,852	1,094,178	910,163	636,773	1,085,561	Literate	
อ่านไม่ออกเขียนไม่ได้	154,760	2,800	5,344	8,296	8,662	9,071	7,803	7,298	9,899	11,100	10,693	11,694	11,346	50,755	Illiterate	
ไม่ทราบ	895	-	38	176	106	70	68	49	51	90	24	37	24	162	Unknown	
ภาษาอื่น ๆ	16,273,562	1,698,608	1,460,169	1,005,909	1,025,917	1,255,174	1,526,228	1,635,796	1,496,309	1,358,042	1,104,895	921,893	648,144	1,136,477	Other languages	
อ่านออกเขียนได้	1,296,054	100,458	237,213	196,928	158,720	140,462	115,488	96,654	89,291	72,475	37,232	22,505	14,262	14,366	Literate	
อ่านไม่ออกเขียนไม่ได้	14,960,750	1,592,787	1,221,696	808,360	866,456	1,113,858	1,409,585	1,537,953	1,405,874	1,284,521	1,066,774	898,515	633,281	1,121,091	Illiterate	
ไม่ทราบ	16,758	5,364	1,260	621	741	855	1,155	1,190	1,144	1,046	889	873	602	1,019	Unknown	
ชาย																Male
ภาษาไทย	7,900,436	870,528	730,855	513,307	511,466	607,577	733,921	788,809	725,531	656,867	531,559	438,842	303,674	487,498	Thai language	
อ่านออกเขียนได้	7,839,684	868,911	728,632	509,793	507,951	604,017	731,051	785,497	721,377	651,576	527,104	433,474	298,262	472,040	Literate	
อ่านไม่ออกเขียนไม่ได้	60,269	1,617	2,202	3,433	3,456	3,530	2,820	3,282	4,122	5,233	4,439	5,347	5,398	15,391	Illiterate	
ไม่ทราบ	484	-	21	81	60	31	49	29	33	58	16	22	15	68	Unknown	
ภาษาอื่น ๆ	7,900,436	870,528	730,855	513,307	511,466	607,577	733,921	788,809	725,531	656,867	531,559	438,842	303,674	487,498	Other languages	
อ่านออกเขียนได้	620,398	47,093	101,790	85,556	69,143	62,567	54,418	48,979	47,652	42,435	24,053	15,718	10,634	10,361	Literate	
อ่านไม่ออกเขียนไม่ได้	7,271,059	820,497	628,387	427,394	441,864	544,509	678,867	739,168	677,282	613,882	507,087	422,691	292,768	476,664	Illiterate	
ไม่ทราบ	8,979	2,938	678	357	459	501	636	663	597	550	420	434	273	473	Unknown	
หญิง																Female
ภาษาไทย	8,373,126	828,080	729,314	492,601	514,451	647,597	792,307	846,988	770,777	701,176	573,335	483,051	344,470	648,979	Thai language	
อ่านออกเขียนได้	8,278,224	826,897	726,155	487,645	509,198	642,017	787,305	842,952	764,983	695,276	567,074	476,689	338,511	613,521	Literate	
อ่านไม่ออกเขียนไม่ได้	94,491	1,183	3,142	4,863	5,207	5,541	4,983	4,016	5,777	5,867	6,254	6,347	5,949	35,364	Illiterate	
ไม่ทราบ	411	-	18	94	46	39	19	20	18	32	8	15	9	94	Unknown	
ภาษาอื่น ๆ	8,373,126	828,080	729,314	492,601	514,451	647,597	792,307	846,988	770,777	701,176	573,335	483,051	344,470	648,979	Other languages	
อ่านออกเขียนได้	675,655	53,365	135,423	111,372	89,577	77,895	61,071	47,675	41,639	30,040	13,179	6,787	3,628	4,005	Literate	
อ่านไม่ออกเขียนไม่ได้	7,689,691	772,290	593,310	380,966	424,592	569,349	730,717	798,786	728,592	670,639	559,687	475,824	340,513	644,427	Illiterate	
ไม่ทราบ	7,779	2,425	582	264	282	354	519	527	546	496	469	440	329	547	Unknown	

ตารางที่ 10 ประชากรอายุ 10 ปีขึ้นไป จำแนกตามการอ่านออกและเขียนได้ กลุ่มอายุ เพศ และเขตการปกครอง (ต่อ)

Table 10 Population 10 years of age and over by literacy, age group, sex and area (Contd.)

การอ่านออกและเขียนได้ เพศ และเขตการปกครอง	รวม Total	กลุ่มอายุ Age group													Literacy, sex and area
		10 - 14	15 - 19	20 - 24	25 - 29	30 - 34	35 - 39	40 - 44	45 - 49	50 - 54	55 - 59	60 - 64	65 - 69	70 ขึ้นไป and over	
ในเขตเทศบาล															Municipal area
ภาษาไทย	4,843,214	452,748	463,940	376,076	341,241	389,057	450,928	476,455	438,677	394,776	311,615	257,706	180,615	309,380	Thai language
อ่านออกเขียนได้	4,796,570	451,843	461,452	371,846	337,314	385,897	448,271	474,510	435,648	392,178	309,222	254,968	177,308	296,113	Literate
อ่านไม่ออกเขียนไม่ได้	46,225	905	2,458	4,143	3,897	3,131	2,627	1,912	2,999	2,546	2,381	2,726	3,303	13,197	Illiterate
ไม่ทราบ	419	-	30	87	30	28	31	33	30	52	12	12	4	71	Unknown
ภาษาอื่น ๆ	4,843,214	452,748	463,940	376,076	341,241	389,057	450,928	476,455	438,677	394,776	311,615	257,706	180,615	309,380	Other languages
อ่านออกเขียนได้	660,399	38,211	104,781	107,085	79,861	71,931	62,824	53,138	48,904	40,553	22,270	13,088	8,506	9,247	Literate
อ่านไม่ออกเขียนไม่ได้	4,176,149	412,349	358,662	268,768	261,123	316,802	387,664	422,795	389,316	353,813	288,968	244,275	171,874	299,742	Illiterate
ไม่ทราบ	6,666	2,188	497	223	257	324	441	521	457	411	377	343	236	391	Unknown
ชาย															Male
ภาษาไทย	2,328,145	231,874	227,326	185,596	168,973	187,996	215,677	227,836	209,948	188,365	147,833	121,019	84,256	131,445	Thai language
อ่านออกเขียนได้	2,307,753	231,372	226,385	183,591	166,991	186,404	214,630	226,844	208,798	186,956	146,717	119,612	82,314	127,141	Literate
อ่านไม่ออกเขียนไม่ได้	20,167	503	924	1,956	1,970	1,584	1,027	970	1,131	1,377	1,110	1,398	1,939	4,279	Illiterate
ไม่ทราบ	225	-	17	49	12	9	21	22	20	32	6	10	2	25	Unknown
ภาษาอื่น ๆ	2,328,145	231,874	227,326	185,596	168,973	187,996	215,677	227,836	209,948	188,365	147,833	121,019	84,256	131,445	Other languages
อ่านออกเขียนได้	310,998	18,317	43,753	45,024	34,590	31,885	29,332	26,238	25,125	22,395	13,575	8,602	5,973	6,190	Literate
อ่านไม่ออกเขียนไม่ได้	2,013,625	212,358	183,288	140,442	134,227	155,929	186,122	201,307	184,581	165,764	134,090	112,252	78,181	125,084	Illiterate
ไม่ทราบ	3,522	1,199	285	130	156	182	224	291	243	206	169	165	102	171	Unknown
หญิง															Female
ภาษาไทย	2,515,069	220,873	236,614	190,481	172,268	201,061	235,252	248,619	228,729	206,411	163,782	136,686	96,359	177,935	Thai language
อ่านออกเขียนได้	2,488,816	220,471	235,067	188,255	170,323	199,493	233,642	247,666	226,851	205,222	162,506	135,355	94,994	168,971	Literate
อ่านไม่ออกเขียนไม่ได้	26,059	402	1,534	2,188	1,927	1,547	1,600	943	1,868	1,169	1,271	1,329	1,364	8,918	Illiterate
ไม่ทราบ	194	-	13	38	18	20	10	11	11	20	5	2	1	46	Unknown
ภาษาอื่น ๆ	2,515,069	220,873	236,614	190,481	172,268	201,061	235,252	248,619	228,729	206,411	163,782	136,686	96,359	177,935	Other languages
อ่านออกเขียนได้	349,401	19,894	61,028	62,061	45,271	40,047	33,493	26,900	23,779	18,158	8,695	4,486	2,533	3,057	Literate
อ่านไม่ออกเขียนไม่ได้	2,162,524	199,990	175,373	128,325	126,896	160,873	201,542	221,489	204,735	188,048	154,878	132,023	93,693	174,658	Illiterate
ไม่ทราบ	3,144	989	212	94	101	141	217	230	215	205	209	177	134	221	Unknown

ตารางที่ 10 ประชากรอายุ 10 ปีขึ้นไป จำแนกตามการอ่านออกและเขียนได้ กลุ่มอายุ เพศ และเขตการปกครอง (ต่อ)

Table 10 Population 10 years of age and over by literacy, age group, sex and area (Contd.)

การอ่านออกและเขียนได้ เพศ และเขตการปกครอง	รวม Total	กลุ่มอายุ Age group													Literacy, sex and area
		10 - 14	15 - 19	20 - 24	25 - 29	30 - 34	35 - 39	40 - 44	45 - 49	50 - 54	55 - 59	60 - 64	65 - 69	70 ขึ้นไป and over	
นอกเขตเทศบาล															
ภาษาไทย	11,430,348	1,245,861	996,229	629,833	684,676	866,118	1,075,299	1,159,341	1,057,631	963,266	793,280	664,188	467,529	827,097	Thai language
อ่านออกเขียนได้	11,321,338	1,243,965	993,336	625,592	679,836	860,137	1,070,085	1,153,940	1,050,711	954,674	784,955	655,195	459,465	789,448	Literate
อ่านไม่ออกเขียนไม่ได้	108,535	1,896	2,885	4,152	4,765	5,940	5,177	5,386	6,900	8,554	8,312	8,968	8,043	37,558	Illiterate
ไม่ทราบ	475	-	9	89	76	41	38	16	20	38	12	25	21	91	Unknown
ภาษาอื่น ๆ	11,430,348	1,245,861	996,229	629,833	684,676	866,118	1,075,299	1,159,341	1,057,631	963,266	793,280	664,188	467,529	827,097	Other languages
อ่านออกเขียนได้	635,655	62,247	132,432	89,843	78,859	68,531	52,664	43,515	40,387	31,922	14,962	9,417	5,756	5,119	Literate
อ่านไม่ออกเขียนไม่ได้	10,784,601	1,180,438	863,035	539,592	605,333	797,056	1,021,921	1,115,158	1,016,557	930,709	777,806	654,240	461,407	821,350	Illiterate
ไม่ทราบ	10,092	3,175	763	397	484	531	715	668	687	635	512	531	366	628	Unknown
ชาย															
ภาษาไทย	5,572,291	638,654	503,528	327,712	342,493	419,581	518,244	560,973	515,583	468,502	383,726	317,823	219,418	356,053	Thai language
อ่านออกเขียนได้	5,531,930	637,539	502,247	326,202	340,960	417,613	516,422	558,653	512,579	464,620	380,387	313,862	215,948	344,898	Literate
อ่านไม่ออกเขียนไม่ได้	40,102	1,115	1,277	1,477	1,485	1,946	1,794	2,312	2,991	3,856	3,329	3,949	3,458	11,112	Illiterate
ไม่ทราบ	259	-	4	32	47	22	29	8	13	26	10	13	13	43	Unknown
ภาษาอื่น ๆ	5,572,291	638,654	503,528	327,712	342,493	419,581	518,244	560,973	515,583	468,502	383,726	317,823	219,418	356,053	Other languages
อ่านออกเขียนได้	309,401	28,776	58,037	40,532	34,553	30,682	25,086	22,740	22,528	20,041	10,478	7,116	4,661	4,171	Literate
อ่านไม่ออกเขียนไม่ได้	5,257,434	608,139	445,098	286,952	307,637	388,580	492,746	537,861	492,701	448,118	372,997	310,439	214,587	351,580	Illiterate
ไม่ทราบ	5,457	1,739	394	228	303	319	413	372	355	343	251	268	171	302	Unknown
หญิง															
ภาษาไทย	5,858,057	607,206	492,701	302,121	342,183	446,536	557,055	598,368	542,048	494,765	409,553	346,365	248,110	471,044	Thai language
อ่านออกเขียนได้	5,789,407	606,426	491,088	299,389	338,875	442,524	553,663	595,287	538,132	490,054	404,568	341,333	243,517	444,550	Literate
อ่านไม่ออกเขียนไม่ได้	68,433	781	1,608	2,675	3,280	3,994	3,383	3,073	3,910	4,698	4,983	5,019	4,585	26,446	Illiterate
ไม่ทราบ	217	-	5	57	28	19	9	8	7	12	3	13	8	48	Unknown
ภาษาอื่น ๆ	5,858,057	607,206	492,701	302,121	342,183	446,536	557,055	598,368	542,048	494,765	409,553	346,365	248,110	471,044	Other languages
อ่านออกเขียนได้	326,254	33,471	74,395	49,311	44,306	37,848	27,578	20,775	17,860	11,882	4,484	2,301	1,095	948	Literate
อ่านไม่ออกเขียนไม่ได้	5,527,168	572,299	417,936	252,640	297,696	408,476	529,175	577,297	523,857	482,591	404,809	343,801	246,820	469,770	Illiterate
ไม่ทราบ	4,635	1,436	370	170	181	212	302	297	332	292	261	262	195	326	Unknown

ตารางที่ 11 ประชากรอายุ 13 ปีขึ้นไป จำแนกตามสถานภาพสมรส กลุ่มอายุ เพศ และเขตการปกครอง

Table 11 Population 13 years of age and over by marital status, age group, sex and area

กลุ่มอายุ เพศ และเขตการปกครอง	รวม Total	สถานภาพสมรส Marital status							ไม่ทราบ สถานภาพสมรส Unknown marital status	Age group, sex and area
		โสด Single	เคยสมรส Ever-married					ไม่ทราบ Unknown		
			รวม Total	สมรส Currently married	หม้าย Widowed	หย่า Divorced	แยกกันอยู่ Separated			
ยอดรวม	15,295,841	4,059,203	11,221,429	9,351,286	1,184,843	185,690	323,247	176,363	15,209	Total
13 - 14	720,887	708,054	10,482	5,805	374	159	134	4,011	2,350	13 - 14
15 - 19	1,460,169	1,317,167	141,293	113,607	1,434	1,571	6,444	18,238	1,710	15 - 19
20 - 24	1,005,909	651,180	353,789	304,139	3,057	5,978	19,920	20,696	940	20 - 24
25 - 29	1,025,917	407,285	618,018	541,509	6,020	12,620	32,621	25,247	615	25 - 29
30 - 34	1,255,174	293,464	960,960	855,867	12,866	21,216	44,432	26,579	750	30 - 34
35 - 39	1,526,228	210,196	1,314,924	1,191,527	23,456	28,514	48,237	23,191	1,108	35 - 39
40 - 44	1,635,796	142,238	1,492,270	1,354,940	41,649	30,664	46,909	18,108	1,288	40 - 44
45 - 49	1,496,309	98,850	1,396,233	1,261,589	57,996	26,842	37,895	11,911	1,225	45 - 49
50 - 54	1,358,042	71,743	1,285,115	1,134,134	92,204	21,557	28,779	8,441	1,185	50 - 54
55 - 59	1,104,895	49,572	1,054,387	892,154	121,154	14,628	20,804	5,647	936	55 - 59
60 - 64	921,893	37,450	883,580	693,985	161,096	9,306	14,825	4,368	864	60 - 64
65 - 69	648,144	26,252	621,224	442,417	160,678	5,434	9,674	3,021	668	65 - 69
70 - 74	492,692	19,811	472,292	288,779	171,405	3,301	6,293	2,514	589	70 - 74
75 - 79	337,740	13,580	323,796	165,013	150,871	2,064	3,752	2,097	364	75 - 79
80 - 84	188,898	7,492	181,118	72,850	104,230	1,136	1,642	1,260	288	80 - 84
85 ขึ้นไป	117,148	4,871	111,948	32,973	76,354	701	886	1,034	329	85 and over

ตารางที่ 11 ประชากรอายุ 13 ปีขึ้นไป จำแนกตามสถานภาพสมรส กลุ่มอายุ เพศ และเขตการปกครอง (ต่อ)

Table 11 Population 13 years of age and over by marital status, age group, sex and area (Contd.)

กลุ่มอายุ เพศ และเขตการปกครอง	รวม Total	สถานภาพสมรส Marital status							ไม่ทราบ สถานภาพสมรส Unknown marital status	Age group, sex and area
		โสด Single	เคยสมรส Ever-married					ไม่ทราบ Unknown		
			รวม Total	สมรส Currently married	หม้าย Widowed	หย่า Divorced	แยกกันอยู่ Separated			
ชาย	7,398,014	2,325,524	5,060,457	4,497,582	277,412	69,968	123,177	92,319	12,033	Male
13 - 14	368,106	362,214	4,415	2,660	249	89	64	1,353	1,477	13 - 14
15 - 19	730,855	689,239	40,530	31,300	468	322	1,144	7,295	1,086	15 - 19
20 - 24	513,307	390,655	121,970	104,461	877	1,684	5,303	9,645	682	20 - 24
25 - 29	511,466	264,949	246,025	214,862	1,912	4,860	10,835	13,556	492	25 - 29
30 - 34	607,577	203,415	403,556	359,054	4,122	8,654	16,236	15,490	606	30 - 34
35 - 39	733,921	149,055	583,889	532,928	6,776	11,900	18,390	13,894	978	35 - 39
40 - 44	788,809	94,789	692,878	640,390	11,215	12,441	18,211	10,620	1,142	40 - 44
45 - 49	725,531	59,013	665,421	619,846	13,222	10,163	15,414	6,776	1,098	45 - 49
50 - 54	656,867	38,644	617,206	573,109	19,989	7,664	12,057	4,388	1,016	50 - 54
55 - 59	531,559	23,786	506,941	465,661	24,687	5,005	8,784	2,805	832	55 - 59
60 - 64	438,842	16,828	421,241	375,107	34,791	3,029	6,219	2,095	773	60 - 64
65 - 69	303,674	12,019	291,068	248,150	35,292	1,790	4,425	1,410	587	65 - 69
70 - 74	219,385	9,073	209,819	164,917	39,778	1,093	2,896	1,135	492	70 - 74
75 - 79	143,815	6,136	137,375	97,725	36,184	644	1,850	971	305	75 - 79
80 - 84	79,231	3,514	75,488	46,423	27,248	407	903	507	229	80 - 84
85 ขึ้นไป	45,068	2,194	42,636	20,988	20,602	223	446	378	237	85 and over

ตารางที่ 11 ประชากรอายุ 13 ปีขึ้นไป จำแนกตามสถานภาพสมรส กลุ่มอายุ เพศ และเขตการปกครอง (ต่อ)

Table 11 Population 13 years of age and over by marital status, age group, sex and area (Contd.)

กลุ่มอายุ เพศ และเขตการปกครอง	รวม Total	สถานภาพสมรส Marital status							ไม่ทราบ สถานภาพสมรส Unknown marital status	Age group, sex and area
		โสด Single	เคยสมรส Ever-married					ไม่ทราบ Unknown		
			รวม Total	สมรส Currently married	หม้าย Widowed	หย่า Divorced	แยกกันอยู่ Separated			
หญิง	7,897,827	1,733,679	6,160,972	4,853,704	907,431	115,723	200,070	84,044	3,176	Female
13 - 14	352,781	345,841	6,067	3,145	125	70	69	2,658	873	13 - 14
15 - 19	729,314	627,927	100,763	82,306	965	1,249	5,299	10,943	624	15 - 19
20 - 24	492,601	260,524	231,819	199,677	2,180	4,294	14,617	11,051	258	20 - 24
25 - 29	514,451	142,335	371,993	326,647	4,108	7,761	21,787	11,691	122	25 - 29
30 - 34	647,597	90,049	557,404	496,813	8,744	12,562	28,196	11,089	143	30 - 34
35 - 39	792,307	61,141	731,035	658,599	16,680	16,613	29,847	9,297	131	35 - 39
40 - 44	846,988	47,450	799,392	714,550	30,433	18,222	28,699	7,488	146	40 - 44
45 - 49	770,777	39,837	730,812	641,743	44,774	16,679	22,481	5,135	128	45 - 49
50 - 54	701,176	33,099	667,908	561,025	72,215	13,893	16,722	4,053	169	50 - 54
55 - 59	573,335	25,786	547,445	426,493	96,467	9,623	12,020	2,843	104	55 - 59
60 - 64	483,051	20,622	462,339	318,877	126,305	6,278	8,606	2,273	91	60 - 64
65 - 69	344,470	14,232	330,157	194,267	125,385	3,645	5,249	1,611	81	65 - 69
70 - 74	273,307	10,738	262,473	123,862	131,627	2,208	3,398	1,378	96	70 - 74
75 - 79	193,924	7,444	186,421	67,287	114,687	1,420	1,901	1,126	59	75 - 79
80 - 84	109,667	3,977	105,630	26,427	76,982	729	739	753	59	80 - 84
85 ขึ้นไป	72,081	2,677	69,312	11,985	55,753	478	440	656	92	85 and over

ตารางที่ 11 ประชากรอายุ 13 ปีขึ้นไป จำแนกตามสถานภาพสมรส กลุ่มอายุ เพศ และเขตการปกครอง (ต่อ)

Table 11 Population 13 years of age and over by marital status, age group, sex and area (Contd.)

กลุ่มอายุ เพศ และเขตการปกครอง	รวม Total	สถานภาพสมรส Marital status							ไม่ทราบ สถานภาพสมรส Unknown marital status	Age group, sex and area
		โสด Single	เคยสมรส Ever-married					ไม่ทราบ Unknown		
			รวม Total	สมรส Currently married	หม้าย Widowed	หย่า Divorced	แยกกันอยู่ Separated			
ในเขตเทศบาล	4,588,423	1,400,116	3,183,466	2,625,138	337,351	64,891	102,750	53,336	4,842	Municipal area
13 - 14	197,957	195,022	2,399	1,325	86	45	28	916	536	13 - 14
15 - 19	463,940	426,716	36,667	29,538	406	450	1,689	4,583	557	15 - 19
20 - 24	376,076	273,865	101,836	87,729	906	1,799	5,683	5,719	376	20 - 24
25 - 29	341,241	157,659	183,377	160,585	1,757	3,957	9,751	7,329	205	25 - 29
30 - 34	389,057	108,732	280,052	247,421	3,686	6,877	13,973	8,095	273	30 - 34
35 - 39	450,928	76,778	373,776	334,317	6,889	9,840	15,504	7,226	375	35 - 39
40 - 44	476,455	51,774	424,254	378,730	12,750	11,102	15,865	5,807	427	40 - 44
45 - 49	438,677	36,055	402,152	357,579	17,636	10,045	12,917	3,974	470	45 - 49
50 - 54	394,776	25,336	369,028	320,229	28,107	8,005	9,751	2,937	412	50 - 54
55 - 59	311,615	16,507	294,833	245,386	35,149	5,322	6,910	2,067	275	55 - 59
60 - 64	257,706	11,834	245,624	190,055	46,450	3,189	4,466	1,464	248	60 - 64
65 - 69	180,615	7,641	172,781	121,788	45,315	1,889	2,818	971	194	65 - 69
70 - 74	134,079	5,357	128,530	77,740	47,234	1,054	1,675	826	193	70 - 74
75 - 79	90,928	3,562	87,268	43,843	41,059	668	968	730	98	75 - 79
80 - 84	51,757	1,894	49,772	19,820	28,682	417	479	374	90	80 - 84
85 ขึ้นไป	32,616	1,384	31,117	9,055	21,238	231	274	320	114	85 and over

ตารางที่ 11 ประชากรอายุ 13 ปีขึ้นไป จำแนกตามสถานภาพสมรส กลุ่มอายุ เพศ และเขตการปกครอง (ต่อ)

Table 11 Population 13 years of age and over by marital status, age group, sex and area (Contd.)

กลุ่มอายุ เพศ และเขตการปกครอง	รวม Total	สถานภาพสมรส Marital status							ไม่ทราบ สถานภาพสมรส Unknown marital status	Age group, sex and area
		โสด Single	เคยสมรส Ever-married					ไม่ทราบ Unknown		
			รวม Total	สมรส Currently married	หม้าย Widowed	หย่า Divorced	แยกกันอยู่ Separated			
ชาย	2,197,888	764,039	1,430,235	1,262,930	75,140	23,563	40,807	27,795	3,614	Male
13 - 14	101,617	100,231	1,047	641	52	24	17	312	340	13 - 14
15 - 19	227,326	216,139	10,881	8,455	122	108	342	1,854	307	15 - 19
20 - 24	185,596	149,542	35,829	30,769	247	549	1,693	2,571	224	20 - 24
25 - 29	168,973	94,284	74,541	64,971	546	1,548	3,518	3,958	147	25 - 29
30 - 34	187,996	68,626	119,176	105,281	1,107	2,688	5,358	4,741	194	30 - 34
35 - 39	215,677	50,144	165,214	149,136	1,793	3,864	6,242	4,179	319	35 - 39
40 - 44	227,836	31,709	195,762	178,408	3,265	4,325	6,438	3,327	364	40 - 44
45 - 49	209,948	19,839	189,714	174,657	3,875	3,593	5,357	2,231	395	45 - 49
50 - 54	188,365	12,534	175,507	161,327	5,768	2,706	4,225	1,480	324	50 - 54
55 - 59	147,833	7,417	140,181	127,653	6,730	1,792	2,867	1,139	235	55 - 59
60 - 64	121,019	4,875	115,930	102,960	9,447	997	1,871	655	215	60 - 64
65 - 69	84,256	3,319	80,772	69,037	9,420	612	1,267	436	165	65 - 69
70 - 74	59,153	2,326	56,678	44,814	10,421	337	770	335	150	70 - 74
75 - 79	38,245	1,547	36,617	26,208	9,400	204	463	341	81	75 - 79
80 - 84	21,567	863	20,635	12,792	7,311	150	259	123	69	80 - 84
85 ขึ้นไป	12,479	643	11,752	5,821	5,634	67	121	110	84	85 and over

ตารางที่ 11 ประชากรอายุ 13 ปีขึ้นไป จำแนกตามสถานภาพสมรส กลุ่มอายุ เพศ และเขตการปกครอง (ต่อ)

Table 11 Population 13 years of age and over by marital status, age group, sex and area (Contd.)

กลุ่มอายุ เพศ และเขตการปกครอง	รวม Total	สถานภาพสมรส Marital status							ไม่ทราบ สถานภาพสมรส Unknown marital status	Age group, sex and area
		โสด Single	เคยสมรส Ever-married					ไม่ทราบ Unknown		
			รวม Total	สมรส Currently married	หม้าย Widowed	หย่า Divorced	แยกกันอยู่ Separated			
หญิง	2,390,535	636,077	1,753,230	1,362,208	262,211	41,327	61,943	25,542	1,228	Female
13 - 14	96,340	94,791	1,352	684	34	21	11	603	196	13 - 14
15 - 19	236,614	210,577	25,786	21,083	284	343	1,348	2,729	250	15 - 19
20 - 24	190,481	124,322	66,007	56,960	659	1,250	3,990	3,148	151	20 - 24
25 - 29	172,268	63,374	108,836	95,614	1,210	2,408	6,233	3,371	57	25 - 29
30 - 34	201,061	40,106	160,877	142,140	2,578	4,189	8,615	3,354	78	30 - 34
35 - 39	235,252	26,634	208,561	185,181	5,096	5,976	9,262	3,047	57	35 - 39
40 - 44	248,619	20,065	228,492	200,322	9,485	6,777	9,428	2,480	62	40 - 44
45 - 49	228,729	16,216	212,438	182,922	13,761	6,452	7,560	1,743	75	45 - 49
50 - 54	206,411	12,802	193,521	158,901	22,339	5,300	5,525	1,456	88	50 - 54
55 - 59	163,782	9,090	154,652	117,732	28,419	3,530	4,042	929	40	55 - 59
60 - 64	136,686	6,959	129,694	87,095	37,003	2,192	2,596	808	33	60 - 64
65 - 69	96,359	4,322	92,009	52,751	35,895	1,278	1,551	534	28	65 - 69
70 - 74	74,926	3,031	71,852	32,926	36,813	717	906	491	43	70 - 74
75 - 79	52,683	2,015	50,651	17,635	31,659	463	505	389	17	75 - 79
80 - 84	30,189	1,031	29,137	7,027	21,372	268	220	250	22	80 - 84
85 ขึ้นไป	20,137	742	19,365	3,234	15,604	165	153	210	30	85 and over

ตารางที่ 11 ประชากรอายุ 13 ปีขึ้นไป จำแนกตามสถานภาพสมรส กลุ่มอายุ เพศ และเขตการปกครอง (ต่อ)

Table 11 Population 13 years of age and over by marital status, age group, sex and area (Contd.)

กลุ่มอายุ เพศ และเขตการปกครอง	รวม Total	สถานภาพสมรส Marital status							ไม่ทราบ สถานภาพสมรส Unknown marital status	Age group, sex and area
		โสด Single	เคยสมรส Ever-married					ไม่ทราบ Unknown		
			รวม Total	สมรส Currently married	หม้าย Widowed	หย่า Divorced	แยกกันอยู่ Separated			
นอกเขตเทศบาล	10,707,418	2,659,087	8,037,963	6,726,148	847,492	120,800	220,497	123,027	10,368	Non-municipal area
13 - 14	522,930	513,033	8,083	4,480	288	114	106	3,095	1,814	13 - 14
15 - 19	996,229	890,451	104,626	84,069	1,027	1,120	4,754	13,655	1,152	15 - 19
20 - 24	629,833	377,315	251,953	216,410	2,150	4,179	14,237	14,977	564	20 - 24
25 - 29	684,676	249,626	434,641	380,924	4,264	8,664	22,870	17,918	410	25 - 29
30 - 34	866,118	184,733	680,908	608,446	9,180	14,339	30,459	18,484	477	30 - 34
35 - 39	1,075,299	133,418	941,148	857,210	16,567	18,673	32,733	15,965	733	35 - 39
40 - 44	1,159,341	90,464	1,068,016	976,210	28,899	19,562	31,044	12,301	862	40 - 44
45 - 49	1,057,631	62,795	994,081	904,009	40,359	16,796	24,978	7,938	755	45 - 49
50 - 54	963,266	46,406	916,086	813,905	64,097	13,552	19,029	5,504	773	50 - 54
55 - 59	793,280	33,065	759,553	646,769	86,005	9,305	13,894	3,580	661	55 - 59
60 - 64	664,188	25,616	637,956	503,930	114,646	6,118	10,359	2,904	616	60 - 64
65 - 69	467,529	18,611	448,443	320,629	115,362	3,545	6,856	2,051	475	65 - 69
70 - 74	358,612	14,454	343,763	211,040	124,171	2,247	4,618	1,687	396	70 - 74
75 - 79	246,811	10,018	236,528	121,169	109,811	1,396	2,784	1,367	266	75 - 79
80 - 84	137,141	5,597	131,346	53,030	75,547	719	1,163	886	198	80 - 84
85 ขึ้นไป	84,533	3,486	80,831	23,918	55,117	470	612	714	216	85 and over

ตารางที่ 11 ประชากรอายุ 13 ปีขึ้นไป จำแนกตามสถานภาพสมรส กลุ่มอายุ เพศ และเขตการปกครอง (ต่อ)

Table 11 Population 13 years of age and over by marital status, age group, sex and area (Contd.)

กลุ่มอายุ เพศ และเขตการปกครอง	รวม Total	สถานภาพสมรส Marital status							ไม่ทราบ สถานภาพสมรส Unknown marital status	Age group, sex and area
		โสด Single	เคยสมรส Ever-married					ไม่ทราบ Unknown		
			รวม Total	สมรส Currently married	หม้าย Widowed	หย่า Divorced	แยกกันอยู่ Separated			
ชาย	5,200,126	1,561,485	3,630,222	3,234,652	202,272	46,404	82,369	64,525	8,419	Male
13 - 14	266,489	261,983	3,369	2,019	197	65	47	1,040	1,137	13 - 14
15 - 19	503,528	473,101	29,649	22,845	346	214	802	5,441	779	15 - 19
20 - 24	327,712	241,113	86,141	73,692	630	1,135	3,610	7,074	458	20 - 24
25 - 29	342,493	170,665	171,484	149,892	1,366	3,311	7,317	9,598	345	25 - 29
30 - 34	419,581	134,789	284,380	253,773	3,014	5,966	10,878	10,749	412	30 - 34
35 - 39	518,244	98,911	418,674	383,792	4,983	8,036	12,148	9,714	659	35 - 39
40 - 44	560,973	63,079	497,116	461,982	7,951	8,117	11,773	7,293	778	40 - 44
45 - 49	515,583	39,173	475,707	445,189	9,347	6,570	10,057	4,545	702	45 - 49
50 - 54	468,502	26,110	441,699	411,781	14,220	4,959	7,832	2,907	693	50 - 54
55 - 59	383,726	16,369	366,760	338,007	17,957	3,213	5,916	1,666	597	55 - 59
60 - 64	317,823	11,954	305,311	272,148	25,344	2,032	4,348	1,440	558	60 - 64
65 - 69	219,418	8,700	210,296	179,113	25,872	1,178	3,159	974	422	65 - 69
70 - 74	160,231	6,747	153,141	120,103	29,356	756	2,126	800	343	70 - 74
75 - 79	105,570	4,588	100,758	71,517	26,783	440	1,388	630	224	75 - 79
80 - 84	57,663	2,651	54,852	33,631	19,937	257	644	384	160	80 - 84
85 ขึ้นไป	32,589	1,551	30,884	15,167	14,968	156	325	268	153	85 and over

ตารางที่ 11 ประชากรอายุ 13 ปีขึ้นไป จำแนกตามสถานภาพสมรส กลุ่มอายุ เพศ และเขตการปกครอง (ต่อ)

Table 11 Population 13 years of age and over by marital status, age group, sex and area (Contd.)

กลุ่มอายุ เพศ และเขตการปกครอง	รวม Total	สถานภาพสมรส Marital status							ไม่ทราบ สถานภาพสมรส Unknown marital status	Age group, sex and area
		โสด Single	เคยสมรส Ever-married					ไม่ทราบ Unknown		
			รวม Total	สมรส Currently married	หม้าย Widowed	หย่า Divorced	แยกกันอยู่ Separated			
หญิง	5,507,291	1,097,602	4,407,741	3,491,496	645,220	74,396	138,127	58,502	1,948	Female
13 - 14	256,441	251,050	4,714	2,461	91	49	59	2,055	677	13 - 14
15 - 19	492,701	417,350	74,977	61,224	681	906	3,952	8,214	374	15 - 19
20 - 24	302,121	136,202	165,812	142,718	1,521	3,044	10,627	7,903	107	20 - 24
25 - 29	342,183	78,961	263,157	231,033	2,898	5,352	15,554	8,320	65	25 - 29
30 - 34	446,536	49,943	396,528	354,673	6,166	8,373	19,581	7,735	65	30 - 34
35 - 39	557,055	34,507	522,474	473,418	11,584	10,637	20,585	6,250	74	35 - 39
40 - 44	598,368	27,385	570,900	514,228	20,948	11,445	19,271	5,008	84	40 - 44
45 - 49	542,048	23,621	518,374	458,820	31,013	10,227	14,922	3,392	53	45 - 49
50 - 54	494,765	20,297	474,387	402,124	49,877	8,593	11,197	2,597	81	50 - 54
55 - 59	409,553	16,696	392,793	308,761	68,048	6,093	7,978	1,914	64	55 - 59
60 - 64	346,365	13,663	332,645	231,782	89,302	4,086	6,011	1,464	58	60 - 64
65 - 69	248,110	9,910	238,148	141,516	89,490	2,367	3,697	1,077	52	65 - 69
70 - 74	198,381	7,707	190,621	90,937	94,815	1,491	2,492	887	53	70 - 74
75 - 79	141,242	5,430	135,770	49,652	83,028	957	1,396	737	42	75 - 79
80 - 84	79,478	2,946	76,493	19,400	55,610	462	519	503	38	80 - 84
85 ขึ้นไป	51,944	1,935	49,947	8,750	40,149	314	288	446	62	85 and over

ตารางที่ 12 หญิงเคยสมรสอายุ 13 ปีขึ้นไป จำแนกตามจำนวนบุตรเกิดรอด จำนวนบุตรเกิดรอดโดยเฉลี่ย กลุ่มอายุของหญิง และเขตการปกครอง

Table 12 Ever-married women 13 years of age and over by number of children ever born, average number of children ever born, age group of women and area

หญิงเคยสมรส จำนวนบุตรเกิดรอด จำนวนบุตรเกิดรอดโดยเฉลี่ย ต่อหญิง 1,000 คน และเขตการปกครอง	รวม Total	กลุ่มอายุของหญิง Age group of women													Ever-married women, Number of children ever born, Average number of children ever born per 1,000 women and area
		13 - 14	15 - 19	20 - 24	25 - 29	30 - 34	35 - 39	40 - 44	45 - 49	50 - 54	55 - 59	60-64	65 - 69	70 ขึ้นไป and over	
ยอดรวม															Total
หญิงอายุ 13 ปีขึ้นไป	7,897,827	352,781	729,314	492,601	514,451	647,597	792,307	846,988	770,777	701,176	573,335	483,051	344,470	648,979	Women aged 13 years and over
หญิงเคยสมรสอายุ 13 ปีขึ้นไป	6,160,972	6,067	100,763	231,819	371,993	557,404	731,035	799,392	730,812	667,908	547,445	462,339	330,157	623,836	Ever-married women aged 13 years and over
จำนวนบุตร 0	555,937	5,766	52,934	67,614	72,623	66,896	59,689	52,322	43,937	36,862	27,907	22,088	15,597	31,702	No. of children 0
1	1,144,040	260	45,544	135,899	167,072	160,078	145,043	129,530	105,637	80,038	56,414	40,284	27,469	50,773	1
2	2,210,413	35	2,112	26,279	120,888	271,550	394,675	421,367	352,001	262,672	159,412	91,377	46,317	61,728	2
3	1,196,626	2	101	1,777	10,478	55,008	121,171	168,888	183,921	203,336	172,001	126,292	67,998	85,652	3
4	503,540	-	3	121	762	3,435	9,155	23,867	38,310	66,512	89,674	99,472	72,356	99,874	4
5	252,778	-	-	4	84	315	943	2,514	5,198	13,901	28,947	50,823	51,289	98,761	5
6	153,119	-	-	-	33	100	258	632	1,218	2,986	9,354	21,259	30,199	87,079	6
7	76,887	-	-	-	-	7	42	107	333	791	2,291	6,765	11,122	55,429	7
8	37,398	-	-	-	-	1	10	40	113	220	713	2,374	4,599	29,328	8
9	15,682	-	-	-	-	-	6	12	24	65	219	829	1,778	12,749	9
10	7,023	-	-	-	-	-	-	1	6	21	83	276	748	5,887	10
11	2,819	-	-	-	-	-	-	-	-	3	23	81	233	2,481	11
12	1,511	-	-	-	-	-	-	-	-	4	21	30	94	1,362	12
13	371	-	-	-	-	-	-	-	-	-	4	11	30	325	13
14	126	-	-	-	-	-	-	-	-	-	-	5	4	117	14
15 ขึ้นไป	43	-	-	-	-	-	-	-	-	-	-	-	-	43	15 and over
ไม่ทราบ	2,660	5	69	125	53	14	41	112	115	499	384	373	323	547	Unknown
จำนวนบุตรเกิดรอด	14,456,631	334	50,084	194,293	443,948	884,178	1,341,229	1,591,943	1,551,446	1,577,021	1,475,885	1,459,499	1,193,436	2,693,334	No. of children ever born
จำนวนบุตรเกิดรอดโดยเฉลี่ยต่อหญิง 1,000 คน ^{1/}															Average no. of children ever born per 1,000 women ^{1/}
หญิงอายุ 13 ปีขึ้นไป	1,831	1	69	395	863	1,365	1,693	1,880	2,013	2,251	2,576	3,024	3,468	4,154	Women aged 13 years and over
หญิงเคยสมรสอายุ 13 ปีขึ้นไป	2,347	55	497	839	1,194	1,586	1,835	1,992	2,123	2,363	2,698	3,159	3,618	4,321	Ever-married women aged 13 years and over
มารดา	2,580	1,127	1,049	1,184	1,483	1,803	1,998	2,131	2,259	2,501	2,843	3,318	3,798	4,553	Mothers

ตารางที่ 12 หญิงเคยสมรสอายุ 13 ปีขึ้นไป จำแนกตามจำนวนบุตรเกิดรอด จำนวนบุตรเกิดรอดโดยเฉลี่ย กลุ่มอายุของหญิง และเขตการปกครอง (ต่อ)

Table 12 Ever-married women 13 years of age and over by number of children ever born, average number of children ever born, age group of women and area (Contd.)

หญิงเคยสมรส จำนวนบุตรเกิดรอด จำนวนบุตรเกิดรอดโดยเฉลี่ย ต่อหญิง 1,000 คน และเขตการปกครอง	รวม Total	กลุ่มอายุของหญิง Age group of women														Ever-married women, Number of children ever born, Average number of children ever born per 1,000 women and area
		13 - 14	15 - 19	20 - 24	25 - 29	30 - 34	35 - 39	40 - 44	45 - 49	50 - 54	55 - 59	60-64	65 - 69	70 ขึ้นไป and over		
ในเขตเทศบาล Municipal area																
หญิงอายุ 13 ปีขึ้นไป	2,390,535	96,340	236,614	190,481	172,268	201,061	235,252	248,619	228,729	206,411	163,782	136,686	96,359	177,935	Women aged 13 years and over	
หญิงเคยสมรสอายุ 13 ปีขึ้นไป	1,753,230	1,352	25,786	66,007	108,836	160,877	208,561	228,492	212,438	193,521	154,652	129,694	92,009	171,005	Ever-married women aged 13 years and over	
จำนวนบุตร 0	186,357	1,296	13,923	22,141	26,464	24,368	21,587	18,246	15,247	12,621	9,122	6,990	4,853	9,497	No. of children 0	
1	348,178	49	11,206	35,983	47,892	49,681	46,560	42,101	35,378	25,995	17,709	12,648	8,420	14,557	1	
2	634,410	5	592	7,273	31,280	71,152	107,737	119,946	105,018	80,808	48,869	28,596	14,531	18,602	2	
3	323,594	2	34	511	2,907	14,691	30,116	42,083	46,725	54,853	48,051	37,248	20,616	25,756	3	
4	127,677	-	3	27	218	879	2,205	5,278	8,394	15,079	21,779	25,785	19,860	28,170	4	
5	61,712	-	-	3	24	68	248	601	1,244	3,025	6,228	11,527	12,884	25,860	5	
6	36,213	-	-	-	14	29	55	144	261	672	2,021	4,439	6,715	21,864	6	
7	18,041	-	-	-	-	-	17	16	81	156	416	1,476	2,336	13,543	7	
8	8,698	-	-	-	-	-	3	6	28	47	186	502	980	6,948	8	
9	3,866	-	-	-	-	-	3	3	5	14	59	178	395	3,209	9	
10	1,839	-	-	-	-	-	-	-	1	7	15	83	172	1,561	10	
11	770	-	-	-	-	-	-	-	-	-	12	22	57	679	11	
12	418	-	-	-	-	-	-	-	-	-	9	13	23	372	12	
13	100	-	-	-	-	-	-	-	-	-	-	5	5	89	13	
14	37	-	-	-	-	-	-	-	-	-	-	1	1	34	14	
15 ขึ้นไป	19	-	-	-	-	-	-	-	-	-	-	-	-	19	15 and over	
ไม่ทราบ	1,303	1	28	69	38	9	30	68	57	243	177	180	160	243	Unknown	
จำนวนบุตรเกิดรอด	3,888,953	63	12,504	52,184	120,247	240,087	362,938	433,412	427,794	433,304	395,304	386,246	313,940	710,929	No. of children ever born	
จำนวนบุตรเกิดรอดโดยเฉลี่ยต่อหญิง 1,000 คน ^{1/}															Average no. of children ever born per 1,000 women ^{1/}	
หญิงอายุ 13 ปีขึ้นไป	1,628	1	53	274	698	1,194	1,543	1,744	1,871	2,102	2,416	2,830	3,263	4,001	Women aged 13 years and over	
หญิงเคยสมรสอายุ 13 ปีขึ้นไป	2,220	47	485	791	1,105	1,492	1,740	1,897	2,014	2,242	2,559	2,982	3,418	4,163	Ever-married women aged 13 years and over	
มารดา	2,484	1,145	1,057	1,192	1,460	1,759	1,941	2,062	2,170	2,398	2,720	3,152	3,609	4,408	Mothers	

ตารางที่ 12 หญิงเคยสมรสอายุ 13 ปีขึ้นไป จำแนกตามจำนวนบุตรเกิดรอด จำนวนบุตรเกิดรอดโดยเฉลี่ย กลุ่มอายุของหญิง และเขตการปกครอง (ต่อ)

Table 12 Ever-married women 13 years of age and over by number of children ever born, average number of children ever born, age group of women and area (Contd.)

หญิงเคยสมรส จำนวนบุตรเกิดรอด จำนวนบุตรเกิดรอดโดยเฉลี่ย ต่อหญิง 1,000 คน และเขตการปกครอง	รวม Total	กลุ่มอายุของหญิง Age group of women														Ever-married women, Number of children ever born, Average number of children ever born per 1,000 women and area
		13 - 14	15 - 19	20 - 24	25 - 29	30 - 34	35 - 39	40 - 44	45 - 49	50 - 54	55 - 59	60-64	65 - 69	70 ขึ้นไป and over		
นอกเขตเทศบาล		Non-municipal area														
หญิงอายุ 13 ปีขึ้นไป	5,507,291	256,441	492,701	302,121	342,183	446,536	557,055	598,368	542,048	494,765	409,553	346,365	248,110	471,044	Women aged 13 years and over	
หญิงเคยสมรสอายุ 13 ปีขึ้นไป	4,407,741	4,714	74,977	165,812	263,157	396,528	522,474	570,900	518,374	474,387	392,793	332,645	238,148	452,831	Ever-married women aged 13 years and over	
จำนวนบุตร															No. of children	
0	369,579	4,470	39,010	45,473	46,159	42,528	38,102	34,076	28,690	24,241	18,785	15,097	10,743	22,205	0	
1	795,862	211	34,338	99,916	119,180	110,397	98,483	87,429	70,259	54,043	38,705	27,636	19,049	36,217	1	
2	1,576,003	30	1,520	19,006	89,608	200,398	286,937	301,421	246,983	181,864	110,543	62,781	31,786	43,126	2	
3	873,032	-	67	1,265	7,571	40,317	91,056	126,805	137,196	148,482	123,950	89,043	47,382	59,896	3	
4	375,863	-	-	95	544	2,556	6,950	18,588	29,917	51,432	67,895	73,687	52,496	71,704	4	
5	191,067	-	-	1	60	246	695	1,914	3,954	10,876	22,719	39,295	38,405	72,900	5	
6	116,905	-	-	-	19	71	203	488	957	2,314	7,333	16,820	23,484	65,215	6	
7	58,846	-	-	-	-	7	25	91	252	636	1,874	5,289	8,786	41,886	7	
8	28,700	-	-	-	-	1	8	33	85	173	527	1,872	3,620	22,380	8	
9	11,816	-	-	-	-	-	4	9	18	51	161	651	1,383	9,540	9	
10	5,184	-	-	-	-	-	-	1	5	14	68	194	576	4,326	10	
11	2,049	-	-	-	-	-	-	-	-	3	10	59	176	1,802	11	
12	1,094	-	-	-	-	-	-	-	-	4	12	17	71	989	12	
13	271	-	-	-	-	-	-	-	-	-	4	6	25	236	13	
14	89	-	-	-	-	-	-	-	-	-	-	4	2	83	14	
15 ขึ้นไป	1,382	4	42	56	16	5	11	45	57	256	207	193	163	329	15 and over	
ไม่ทราบ	1,357	4	42	56	16	5	11	45	57	256	207	193	163	304	Unknown	
จำนวนบุตรเกิดรอด	10,567,678	271	37,580	142,109	323,700	644,091	978,291	1,158,531	1,123,652	1,143,717	1,080,582	1,073,253	879,496	1,982,405	No. of children ever born	
จำนวนบุตรเกิดรอดโดยเฉลี่ยต่อหญิง 1,000 คน ^{1/}															Average no. of children ever born per 1,000 women ^{1/}	
หญิงอายุ 13 ปีขึ้นไป	1,919	1	76	470	946	1,442	1,756	1,936	2,073	2,313	2,640	3,100	3,547	4,211	Women aged 13 years and over	
หญิงเคยสมรสอายุ 13 ปีขึ้นไป	2,398	57	501	857	1,230	1,624	1,872	2,029	2,168	2,412	2,752	3,228	3,696	4,381	Ever-married women aged 13 years and over	
มารดา	2,618	1,123	1,046	1,181	1,492	1,819	2,020	2,158	2,295	2,542	2,891	3,382	3,870	4,607	Mothers	

1/ ไม่รวมหญิงที่ไม่ทราบจำนวนบุตรเกิดรอด

1/ Excluding women with unknown number of children ever born

ตารางที่ 13 หญิงเคยสมรสอายุ 13 ปีขึ้นไป จำแนกตามจำนวนบุตรที่มีชีวิตอยู่ จำนวนบุตรที่มีชีวิตอยู่โดยเฉลี่ย กลุ่มอายุของหญิง และเขตการปกครอง

Table 13 Ever-married women 13 years of age and over by number of children still living, average number of children still living, age group of women and area

หญิงเคยสมรส จำนวนบุตรที่มีชีวิตอยู่ จำนวนบุตรที่มีชีวิตอยู่โดยเฉลี่ย ต่อหญิง 1,000 คน และเขตการปกครอง	รวม Total	กลุ่มอายุของหญิง Age group of women														Ever-married women, Number of children still living, Average number of children still living per 1,000 women and area
		13 - 14	15 - 19	20 - 24	25 - 29	30 - 34	35 - 39	40 - 44	45 - 49	50 - 54	55 - 59	60-64	65 - 69	70 ขึ้นไป and over		
ยอดรวม		Total														
หญิงอายุ 13 ปีขึ้นไป	7,897,827	352,781	729,314	492,601	514,451	647,597	792,307	846,988	770,777	701,176	573,335	483,051	344,470	648,979	Women aged 13 years and over	
หญิงเคยสมรสอายุ 13 ปีขึ้นไป	6,160,972	6,067	100,763	231,819	371,993	557,404	731,035	799,392	730,812	667,908	547,445	462,339	330,157	623,836	Ever-married women aged 13 years and over	
จำนวนบุตร 0	562,724	5,767	53,042	67,837	72,829	67,137	59,987	52,801	44,538	37,627	28,688	22,854	16,266	33,353	No. of children 0	
1	1,193,504	259	45,510	136,229	168,096	162,148	148,185	134,711	112,928	88,250	63,404	45,619	30,767	57,397	1	
2	2,249,953	36	2,044	25,878	120,333	271,819	396,333	423,385	353,833	267,684	167,226	99,170	51,731	70,479	2	
3	1,200,278	2	95	1,652	9,931	53,026	117,372	164,246	179,067	199,090	170,969	131,274	74,691	98,862	3	
4	492,116	-	3	95	664	2,937	8,112	21,491	34,660	60,339	82,577	95,097	72,733	113,408	4	
5	239,173	-	-	3	61	249	764	2,120	4,407	11,634	25,082	44,768	47,307	102,777	5	
6	128,009	-	-	-	25	71	200	511	957	2,300	7,105	16,522	23,915	76,402	6	
7	57,236	-	-	-	-	2	30	71	227	581	1,619	4,835	8,484	41,387	7	
8	23,501	-	-	-	-	1	7	24	81	129	448	1,479	2,819	18,513	8	
9	8,585	-	-	-	-	-	4	6	13	32	102	393	926	7,109	9	
10	3,088	-	-	-	-	-	-	1	3	9	32	101	266	2,676	10	
11	983	-	-	-	-	-	-	-	-	1	7	31	61	883	11	
12	301	-	-	-	-	-	-	-	-	4	7	11	21	257	12	
13	31	-	-	-	-	-	-	-	-	-	-	1	2	27	13	
14	11	-	-	-	-	-	-	-	-	-	-	1	1	8	14	
15 ขึ้นไป	2	-	-	-	-	-	-	-	-	-	-	-	-	2	15 and over	
ไม่ทราบ	1,478	3	69	125	53	14	40	24	97	227	179	182	167	297	Unknown	
จำนวนบุตรที่มีชีวิตอยู่	13,938,440	335	49,894	193,336	441,667	878,311	1,330,742	1,574,604	1,526,598	1,539,757	1,425,432	1,391,878	1,123,165	2,462,721	No. of children still living	
จำนวนบุตรที่มีชีวิตอยู่โดยเฉลี่ยต่อหญิง 1,000 คน ^{1/}		Average no. of children still living per 1,000 women ^{1/}														
หญิงอายุ 13 ปีขึ้นไป	1,765	1	68	393	859	1,356	1,680	1,859	1,981	2,197	2,487	2,883	3,262	3,796	Women aged 13 years and over	
หญิงเคยสมรสอายุ 13 ปีขึ้นไป	2,263	55	496	834	1,187	1,576	1,820	1,970	2,089	2,306	2,605	3,012	3,404	3,950	Ever-married women aged 13 years and over	
มารดา	2,490	1,131	1,047	1,180	1,477	1,792	1,983	2,109	2,225	2,444	2,749	3,168	3,580	4,173	Mothers	

ตารางที่ 13 หญิงเคยสมรสอายุ 13 ปีขึ้นไป จำแนกตามจำนวนบุตรที่มีชีวิตอยู่ จำนวนบุตรที่มีชีวิตอยู่โดยเฉลี่ย กลุ่มอายุของหญิง และเขตการปกครอง (ต่อ)

Table 13 Ever-married women 13 years of age and over by number of children still living, average number of children still living, age group of women and area (Contd.)

หญิงเคยสมรส จำนวนบุตรที่มีชีวิตอยู่ จำนวนบุตรที่มีชีวิตอยู่โดยเฉลี่ย ต่อหญิง 1,000 คน และเขตการปกครอง	รวม Total	กลุ่มอายุของหญิง Age group of women														Ever-married women, Number of children still living, Average number of children still living per 1,000 women and area
		13 - 14	15 - 19	20 - 24	25 - 29	30 - 34	35 - 39	40 - 44	45 - 49	50 - 54	55 - 59	60-64	65 - 69	70 ขึ้นไป and over		
ในเขตเทศบาล																
หญิงอายุ 13 ปีขึ้นไป	2,390,535	96,340	236,614	190,481	172,268	201,061	235,252	248,619	228,729	206,411	163,782	136,686	96,359	177,935	Women aged 13 years and over	
หญิงเคยสมรสอายุ 13 ปีขึ้นไป	1,753,230	1,352	25,786	66,007	108,836	160,877	208,561	228,492	212,438	193,521	154,652	129,694	92,009	171,005	Ever-married women aged 13 years and over	
จำนวนบุตร 0	188,247	1,296	13,953	22,208	26,523	24,428	21,664	18,381	15,415	12,833	9,344	7,204	5,038	9,959	No. of children 0	
1	361,428	49	11,196	36,059	48,154	50,203	47,377	43,507	37,345	28,295	19,523	14,142	9,276	16,301	1	
2	644,364	5	575	7,168	31,119	71,331	108,087	120,273	105,115	81,807	50,837	30,878	16,070	21,100	2	
3	323,706	2	31	477	2,783	14,104	29,220	40,900	45,535	53,527	47,447	38,152	22,242	29,286	3	
4	124,199	-	3	23	194	737	1,915	4,798	7,617	13,757	20,028	24,168	19,704	31,253	4	
5	57,965	-	-	3	18	46	211	499	1,066	2,514	5,356	10,053	11,671	26,527	5	
6	30,060	-	-	-	6	19	41	105	210	532	1,568	3,470	5,205	18,904	6	
7	13,408	-	-	-	-	-	13	10	62	111	288	1,064	1,782	10,078	7	
8	5,622	-	-	-	-	-	1	4	18	28	129	336	624	4,481	8	
9	2,274	-	-	-	-	-	1	2	4	10	32	91	221	1,913	9	
10	850	-	-	-	-	-	-	-	1	3	11	30	76	728	10	
11	289	-	-	-	-	-	-	-	-	-	6	7	11	264	11	
12	80	-	-	-	-	-	-	-	-	-	4	3	6	67	12	
13	8	-	-	-	-	-	-	-	-	-	-	-	-	8	13	
14	5	-	-	-	-	-	-	-	-	-	-	-	-	5	14	
15 ขึ้นไป	1	-	-	-	-	-	-	-	-	-	-	-	-	1	15 and over	
ไม่ทราบ	725	1	28	69	38	9	30	13	49	105	80	94	81	128	Unknown	
จำนวนบุตรที่มีชีวิตอยู่	3,760,373	63	12,449	51,932	119,648	238,468	360,288	429,191	421,872	424,388	383,391	369,487	296,968	652,229	No. of children still living	
จำนวนบุตรที่มีชีวิตอยู่โดยเฉลี่ยต่อหญิง 1,000 คน ^{1/}															Average no. of children still living per 1,000 women ^{1/}	
หญิงอายุ 13 ปีขึ้นไป	1,574	1	53	273	695	1,186	1,532	1,726	1,845	2,057	2,342	2,705	3,084	3,668	Women aged 13 years and over	
หญิงเคยสมรสอายุ 13 ปีขึ้นไป	2,146	47	483	788	1,100	1,482	1,728	1,878	1,986	2,194	2,480	2,851	3,230	3,817	Ever-married women aged 13 years and over	
มารดา	2,404	1,145	1,055	1,188	1,454	1,748	1,928	2,043	2,142	2,350	2,640	3,019	3,418	4,053	Mothers	

ตารางที่ 13 หญิงเคยสมรสอายุ 13 ปีขึ้นไป จำแนกตามจำนวนบุตรที่มีชีวิตอยู่ จำนวนบุตรที่มีชีวิตอยู่โดยเฉลี่ย กลุ่มอายุของหญิง และเขตการปกครอง (ต่อ)

Table 13 Ever-married women 13 years of age and over by number of children still living, average number of children still living, age group of women and area (Contd.)

หญิงเคยสมรส จำนวนบุตรที่มีชีวิตอยู่ จำนวนบุตรที่มีชีวิตอยู่โดยเฉลี่ย ต่อหญิง 1,000 คน และเขตการปกครอง	รวม Total	กลุ่มอายุของหญิง Age group of women														Ever-married women, Number of children still living, Average number of children still living per 1,000 women and area
		13 - 14	15 - 19	20 - 24	25 - 29	30 - 34	35 - 39	40 - 44	45 - 49	50 - 54	55 - 59	60-64	65 - 69	70 ขึ้นไป and over		
นอกเขตเทศบาล Non-municipal area																
หญิงอายุ 13 ปีขึ้นไป	5,507,291	256,441	492,701	302,121	342,183	446,536	557,055	598,368	542,048	494,765	409,553	346,365	248,110	471,044	Women aged 13 years and over	
หญิงเคยสมรสอายุ 13 ปีขึ้นไป	4,407,741	4,714	74,977	165,812	263,157	396,528	522,474	570,900	518,374	474,387	392,793	332,645	238,148	452,831	Ever-married women aged 13 years and over	
จำนวนบุตร 0	374,476	4,471	39,089	45,628	46,307	42,709	38,323	34,420	29,123	24,793	19,344	15,649	11,228	23,394	No. of children 0	
1	832,076	210	34,314	100,170	119,942	111,945	100,808	91,204	75,584	59,955	43,882	31,477	21,491	41,096	1	
2	1,605,588	31	1,469	18,710	89,214	200,489	288,246	303,113	248,718	185,877	116,389	68,293	35,661	49,379	2	
3	876,572	-	65	1,176	7,148	38,922	88,153	123,347	133,532	145,563	123,522	93,122	52,449	69,576	3	
4	367,917	-	-	72	470	2,200	6,197	16,693	27,042	46,582	62,549	70,929	53,028	82,154	4	
5	181,208	-	-	-	43	203	553	1,620	3,341	9,120	19,727	34,714	35,636	76,250	5	
6	97,949	-	-	-	19	52	160	406	748	1,768	5,537	13,052	18,710	57,498	6	
7	43,828	-	-	-	-	2	17	61	165	470	1,331	3,771	6,701	31,309	7	
8	17,879	-	-	-	-	1	5	20	63	102	319	1,142	2,195	14,031	8	
9	6,311	-	-	-	-	-	2	4	9	22	70	302	705	5,196	9	
10	2,238	-	-	-	-	-	-	1	1	6	21	71	190	1,948	10	
11	694	-	-	-	-	-	-	-	-	1	1	24	50	618	11	
12	221	-	-	-	-	-	-	-	-	4	4	9	15	190	12	
13	23	-	-	-	-	-	-	-	-	-	-	1	2	20	13	
14	6	-	-	-	-	-	-	-	-	-	-	1	1	3	14	
15 ขึ้นไป	1	-	-	-	-	-	-	-	-	-	-	-	-	1	15 and over	
ไม่ทราบ	753	3	42	56	16	5	10	11	49	122	99	87	85	168	Unknown	
จำนวนบุตรที่มีชีวิตอยู่	10,178,067	272	37,445	141,404	322,019	639,843	970,455	1,145,413	1,104,726	1,115,369	1,042,041	1,022,391	826,197	1,810,492	No. of children still living	
จำนวนบุตรที่มีชีวิตอยู่โดยเฉลี่ยต่อหญิง 1,000 คน ^{1/}															Average no. of children still living per 1,000 women ^{1/}	
หญิงอายุ 13 ปีขึ้นไป	1,848	1	76	468	941	1,433	1,742	1,914	2,038	2,255	2,545	2,953	3,331	3,845	Women aged 13 years and over	
หญิงเคยสมรสอายุ 13 ปีขึ้นไป	2,310	58	500	853	1,224	1,614	1,857	2,006	2,131	2,352	2,654	3,074	3,471	4,000	Ever-married women aged 13 years and over	
มารดา	2,524	1,128	1,045	1,177	1,485	1,808	2,004	2,135	2,258	2,482	2,791	3,226	3,642	4,218	Mothers	

1/ ไม่รวมหญิงที่ไม่ทราบจำนวนบุตรที่มีชีวิตอยู่

1/ Excluding women with unknown number of living children

ตารางที่ 14 ประชากร จำแนกตามลักษณะความพิการ เพศ และเขตการปกครอง

Table 14 Population by type of disability, sex and area

ลักษณะความพิการ	ประชากร Population			ในเขตเทศบาล Municipal area			นอกเขตเทศบาล Non-municipal area			Type of disability
	รวม	ชาย	หญิง	รวม	ชาย	หญิง	รวม	ชาย	หญิง	
	Total	Male	Female	Total	Male	Female	Total	Male	Female	
ยอดรวม	18,966,090	9,284,137	9,681,953	5,539,352	2,683,691	2,855,661	13,426,738	6,600,446	6,826,292	Total
ไม่มีความพิการ	18,742,103	9,159,250	9,582,853	5,479,275	2,650,172	2,829,103	13,262,828	6,509,078	6,753,750	No disability
มีความพิการ	209,322	117,426	91,896	54,191	30,600	23,591	155,131	86,826	68,305	Disability Persons
ตาบอดทั้ง 2 ข้าง	27,982	13,224	14,759	6,800	3,243	3,558	21,182	9,981	11,201	Two-eyed blindness
พูดไม่ได้/เป็นใบ้/พูดไม่รู้เรื่อง	28,946	15,157	13,789	7,272	3,764	3,508	21,674	11,393	10,282	Dumb
แขน/ขาขาด ตั้งแต่ข้อมือ/ข้อเท้าขึ้นมา อย่างน้อย 1 ข้าง/อัมพาต	70,687	41,790	28,897	18,204	10,910	7,294	52,483	30,879	21,604	Amputation, part of arm/leg
มีอาการทางจิต/วิกลจริต/ทำร้ายผู้อื่น/ไม่พูดจา	19,056	12,526	6,529	4,964	3,327	1,637	14,091	9,199	4,892	Psychosis
ออทิสติก	8,332	4,790	3,542	2,226	1,303	923	6,106	3,487	2,620	Autistic
พัฒนาการทางสมองช้า/ปัญญาอ่อน	40,098	21,955	18,143	10,920	5,923	4,997	29,178	16,033	13,146	Mental condition
พิการมากกว่า 1 ลักษณะ	14,221	7,984	6,236	3,805	2,129	1,675	10,416	5,855	4,561	Disability with more than 1 type
ไม่ทราบ	14,666	7,461	7,204	5,886	2,919	2,968	8,779	4,543	4,237	Unknown

ตารางที่ 15 ประชากรอายุ 15 ปีขึ้นไปทำงานในรอบปี จำแนกตามหมวดอาชีพ กลุ่มอายุ เพศ และเขตการปกครอง

Table 15 Usually economically active population 15 years of age and over by occupation, age group, sex and area

หมวดอาชีพ เพศ และเขตการปกครอง	รวม Total	กลุ่มอายุ Age group													Major occupation group, sex and area
		15 - 19	20 - 24	25 - 29	30 - 34	35 - 39	40 - 44	45 - 49	50 - 54	55 - 59	60 - 64	65 - 69	70 ขึ้นไป and over		
ยอดรวม	14,574,954	1,460,169	1,005,909	1,025,917	1,255,174	1,526,228	1,635,796	1,496,309	1,358,042	1,104,895	921,893	648,144	1,136,477	Total	
ไม่ทำงาน	3,363,525	1,028,577	347,635	136,859	110,178	101,499	101,185	99,792	119,189	137,841	205,240	229,678	745,853	Not work	
ทำงาน	11,171,457	425,581	651,784	885,306	1,142,016	1,422,325	1,532,070	1,394,155	1,236,701	964,560	713,513	413,353	390,092	Work	
ผู้จัดการ ข้าราชการระดับอาวุโส และผู้บัญชาตติกาหมาย	141,391	811	3,199	8,062	12,944	18,349	24,430	26,148	22,589	14,430	6,260	2,692	1,478	Managers	
ผู้ประกอบการวิชาชีพด้านต่าง ๆ	410,108	1,695	22,466	54,953	59,517	55,521	48,387	65,684	65,981	28,851	4,037	1,547	1,469	Professionals	
เจ้าหน้าที่เทคนิค และผู้ประกอบวิชาชีพ ที่เกี่ยวข้องกับด้านต่าง ๆ	119,472	1,393	10,927	21,559	21,113	18,578	17,032	12,973	8,727	4,295	1,452	719	703	Technicians and associate professionals	
เสมียน	124,498	1,416	13,205	28,573	25,684	19,055	15,508	11,142	6,400	2,552	633	207	124	Clerical support workers	
พนักงานบริการ และผู้จำหน่ายสินค้า	1,053,703	31,419	73,261	112,782	128,919	149,808	156,614	131,452	103,828	70,643	43,918	22,989	28,070	Service and sales workers	
ผู้ปฏิบัติงานที่มีฝีมือด้านการเกษตร ป่าไม้ และการประมง	7,715,953	273,732	355,146	462,200	667,990	926,793	1,059,040	978,006	907,036	768,400	612,809	364,511	340,290	Skilled agricultural, forestry and fishery workers	
ช่างฝีมือ และผู้ปฏิบัติงานที่เกี่ยวข้อง	434,985	51,089	49,705	53,035	60,286	62,256	55,732	40,158	26,944	16,495	10,737	4,420	4,128	Craft and related trades workers	
ผู้ควบคุมเครื่องจักรโรงงานและเครื่องจักร และผู้ปฏิบัติงานด้านการประกอบ	205,741	8,127	21,592	30,824	35,263	33,365	28,073	19,945	13,795	8,262	3,974	1,564	958	Plant and machine operators and assemblers	
ผู้ประกอบอาชีพงานพื้นฐาน	725,517	42,606	64,569	82,578	96,362	105,778	103,669	84,477	61,093	40,038	23,761	11,574	9,012	Elementary occupations	
ทหาร	46,864	530	19,681	2,729	2,438	2,689	3,424	6,647	6,288	2,008	282	80	68	Armed forces occupations	
ทำงานแต่ไม่ทราบอาชีพ	193,225	12,764	18,035	28,012	31,500	30,133	20,162	17,522	14,020	8,588	5,650	3,048	3,791	Work but unknown occupation	
ไม่ทราบ	39,973	6,010	6,490	3,752	2,980	2,403	2,541	2,361	2,153	2,494	3,140	5,114	533	Unknown	

ตารางที่ 15 ประชากรอายุ 15 ปีขึ้นไปทำงานในรอบปี จำแนกตามหมวดอาชีพ กลุ่มอายุ เพศ และเขตการปกครอง (ต่อ)

Table 15 Usually economically active population 15 years of age and over by occupation, age group, sex and area (Contd.)

หมวดอาชีพ เพศ และเขตการปกครอง	รวม Total	กลุ่มอายุ Age group													Major occupation group, sex and area
		15 - 19	20 - 24	25 - 29	30 - 34	35 - 39	40 - 44	45 - 49	50 - 54	55 - 59	60 - 64	65 - 69	70 ขึ้นไป and over		
ชาย	7,029,908	730,855	513,307	511,466	607,577	733,921	788,809	725,531	656,867	531,559	438,842	303,674	487,498	Male	
ไม่ทำงาน	1,422,839	487,263	164,457	66,061	50,498	44,196	40,385	35,725	41,063	46,474	76,412	87,735	282,570	Not work	
ทำงาน	5,588,100	240,111	345,663	443,450	555,567	688,447	747,137	688,740	614,870	484,178	361,257	214,005	204,676	Work	
ผู้จัดการ ข้าราชการระดับอาวุโส และผู้บัญชาตติกาหมาย	105,072	566	1,801	4,560	7,928	12,227	17,714	20,536	18,856	12,502	5,198	2,159	1,026	Managers	
ผู้ประกอบการวิชาชีพด้านต่าง ๆ	169,991	1,056	7,456	18,767	21,047	20,954	18,693	28,254	32,192	16,441	2,677	1,230	1,223	Professionals	
เจ้าหน้าที่เทคนิค และผู้ประกอบการวิชาชีพ ที่เกี่ยวข้องกับด้านต่าง ๆ	59,917	725	4,002	8,161	9,170	9,324	9,621	7,757	5,856	3,155	1,025	538	585	Technicians and associate professionals	
เสมียน	50,079	618	4,008	9,491	9,279	7,668	7,152	5,664	3,800	1,741	429	140	89	Clerical support workers	
พนักงานบริการ และผู้จำหน่ายสินค้า	446,916	13,682	29,496	47,023	53,631	62,104	65,667	55,926	45,890	31,187	19,203	10,565	12,543	Service and sales workers	
ผู้ปฏิบัติงานที่มีฝีมือด้านการเกษตร ป่าไม้ และการประมง	3,789,034	163,292	187,609	233,231	317,987	436,323	502,228	467,916	432,803	373,430	307,484	187,629	179,104	Skilled agricultural, forestry and fishery workers	
ช่างฝีมือ และผู้ปฏิบัติงานที่เกี่ยวข้อง	272,639	23,127	31,207	37,027	40,715	40,366	35,852	26,167	17,206	10,357	5,849	2,421	2,346	Craft and related trades workers	
ผู้ควบคุมเครื่องจักรโรงงานและเครื่องจักร และผู้ปฏิบัติงานด้านการประกอบ	139,569	4,921	12,530	19,054	21,768	21,827	19,973	15,652	11,275	7,068	3,436	1,315	751	Plant and machine operators and assemblers	
ผู้ประกอบการอาชีพงานพื้นฐาน	401,670	25,074	38,560	48,397	54,453	57,661	55,200	44,352	32,573	21,427	12,708	6,310	4,955	Elementary occupations	
ทหาร	45,391	516	19,586	2,596	2,249	2,448	3,200	6,426	6,096	1,917	240	65	52	Armed forces occupations	
ทำงานแต่ไม่ทราบอาชีพ	107,820	6,534	9,408	15,144	17,340	17,545	11,838	10,090	8,323	4,954	3,008	1,634	2,004	Work but unknown occupation	
ไม่ทราบ	18,969	3,481	3,187	1,955	1,513	1,278	1,287	1,066	934	907	1,174	1,934	252	Unknown	

ตารางที่ 15 ประชากรอายุ 15 ปีขึ้นไปทำงานในรอบปี จำแนกตามหมวดอาชีพ กลุ่มอายุ เพศ และเขตการปกครอง (ต่อ)

Table 15 Usually economically active population 15 years of age and over by occupation, age group, sex and area (Contd.)

หมวดอาชีพ เพศ และเขตการปกครอง	รวม Total	กลุ่มอายุ Age group													Major occupation group, sex and area
		15 - 19	20 - 24	25 - 29	30 - 34	35 - 39	40 - 44	45 - 49	50 - 54	55 - 59	60 - 64	65 - 69	70 ขึ้นไป and over		
หญิง	7,545,046	729,314	492,601	514,451	647,597	792,307	846,988	770,777	701,176	573,335	483,051	344,470	648,979	Female	
ไม่ทำงาน	1,940,686	541,315	183,178	70,798	59,680	57,303	60,800	64,067	78,126	91,367	128,828	141,943	463,283	Not work	
ทำงาน	5,583,357	185,471	306,121	441,856	586,449	733,879	784,933	705,415	621,831	480,382	352,257	199,347	185,416	Work	
ผู้จัดการ ข้าราชการระดับอาวุโส และผู้บัญชาตติกาหมาย	36,319	245	1,398	3,502	5,016	6,121	6,715	5,612	3,734	1,929	1,061	534	452	Managers	
ผู้ประกอบวิชาชีพด้านต่าง ๆ	240,117	638	15,010	36,186	38,469	34,567	29,694	37,430	33,790	12,410	1,360	317	246	Professionals	
เจ้าหน้าที่เทคนิค และผู้ประกอบวิชาชีพ ที่เกี่ยวข้องกับด้านต่าง ๆ	59,554	669	6,924	13,398	11,943	9,254	7,411	5,216	2,871	1,140	428	182	119	Technicians and associate professionals	
เสมียน	74,419	799	9,196	19,081	16,405	11,387	8,357	5,478	2,600	811	204	67	35	Clerical support workers	
พนักงานบริการ และผู้จำหน่ายสินค้า	606,786	17,736	43,765	65,760	75,288	87,704	90,947	75,526	57,938	39,455	24,716	12,424	15,527	Service and sales workers	
ผู้ปฏิบัติงานที่มีฝีมือด้านการเกษตร ป่าไม้ และการประมง	3,926,919	110,440	167,537	228,969	350,003	490,470	556,813	510,091	474,233	394,970	305,325	176,881	161,186	Skilled agricultural, forestry and fishery workers	
ช่างฝีมือ และผู้ปฏิบัติงานที่เกี่ยวข้อง	162,346	27,963	18,498	16,008	19,571	21,891	19,880	13,991	9,738	6,138	4,889	2,000	1,782	Craft and related trades workers	
ผู้ควบคุมเครื่องจักรโรงงานและเครื่องจักร และผู้ปฏิบัติงานด้านการประกอบ	66,172	3,205	9,062	11,770	13,495	11,538	8,101	4,293	2,520	1,194	539	249	207	Plant and machine operators and assemblers	
ผู้ประกอบอาชีพงานพื้นฐาน	323,847	17,532	26,009	34,181	41,908	48,117	48,468	40,125	28,520	18,612	11,053	5,264	4,058	Elementary occupations	
ทหาร	1,473	14	94	132	190	240	224	221	193	91	42	16	17	Armed forces occupations	
ทำงานแต่ไม่ทราบอาชีพ	85,404	6,230	8,627	12,868	14,160	12,588	8,324	7,432	5,697	3,633	2,642	1,415	1,788	Work but unknown occupation	
ไม่ทราบ	21,003	2,529	3,303	1,797	1,468	1,125	1,255	1,295	1,219	1,586	1,967	3,180	281	Unknown	

ตารางที่ 15 ประชากรอายุ 15 ปีขึ้นไปทำงานในรอบปี จำแนกตามหมวดอาชีพ กลุ่มอายุ เพศ และเขตการปกครอง (ต่อ)

Table 15 Usually economically active population 15 years of age and over by occupation, age group, sex and area (Contd.)

หมวดอาชีพ เพศ และเขตการปกครอง	รวม Total	กลุ่มอายุ Age group													Major occupation group, sex and area
		15 - 19	20 - 24	25 - 29	30 - 34	35 - 39	40 - 44	45 - 49	50 - 54	55 - 59	60 - 64	65 - 69	70 ขึ้นไป and over		
ในเขตเทศบาล	4,390,467	463,940	376,076	341,241	389,057	450,928	476,455	438,677	394,776	311,615	257,706	180,615	309,380	Municipal area	
ไม่ทำงาน	1,229,664	354,270	170,406	54,624	42,848	40,247	41,145	40,629	48,842	55,053	79,328	78,912	223,358	Not work	
ทำงาน	3,142,045	107,277	202,596	284,954	344,810	409,510	433,984	396,770	344,805	255,298	176,953	99,244	85,843	Work	
ผู้จัดการ ข้าราชการระดับอาวุโส และผู้บัญชาตติกาหมาย	60,456	316	1,662	4,295	6,277	7,974	9,635	10,348	9,118	5,843	2,679	1,397	914	Managers	
ผู้ประกอบการวิชาชีพด้านต่าง ๆ	215,813	718	10,869	27,870	30,241	30,104	27,060	34,660	34,552	16,283	2,153	750	554	Professionals	
เจ้าหน้าที่เทคนิค และผู้ประกอบการวิชาชีพ ที่เกี่ยวข้องกับด้านต่าง ๆ	67,014	668	5,343	11,622	11,649	10,727	10,046	7,726	5,383	2,532	754	326	238	Technicians and associate professionals	
เสมียน	70,731	614	6,997	15,628	14,150	11,192	9,149	6,833	3,983	1,641	371	115	57	Clerical support workers	
พนักงานบริการ และผู้จำหน่ายสินค้า	571,162	14,496	38,060	62,747	71,148	81,581	84,575	71,845	57,313	39,580	24,489	12,700	12,629	Service and sales workers	
ผู้ปฏิบัติงานที่มีฝีมือด้านการเกษตร ป่าไม้ และการประมง	1,557,659	52,981	71,013	90,624	129,476	183,293	213,906	199,842	185,616	159,426	129,730	76,095	65,657	Skilled agricultural, forestry and fishery workers	
ช่างฝีมือ และผู้ปฏิบัติงานที่เกี่ยวข้อง	190,759	19,021	23,981	23,876	26,119	26,725	24,398	18,098	12,673	7,801	4,644	1,940	1,483	Craft and related trades workers	
ผู้ควบคุมเครื่องจักรโรงงานและเครื่องจักร และผู้ปฏิบัติงานด้านการประกอบ	77,450	2,343	6,605	10,143	12,294	12,198	11,254	8,922	6,482	4,064	1,928	774	442	Plant and machine operators and assemblers	
ผู้ประกอบการอาชีพงานพื้นฐาน	239,587	12,514	20,950	27,363	31,660	34,783	35,346	28,737	20,909	13,392	7,563	3,730	2,640	Elementary occupations	
ทหาร	24,757	213	11,216	1,416	1,254	1,384	1,686	3,174	3,164	1,047	137	27	38	Armed forces occupations	
ทำงานแต่ไม่ทราบอาชีพ	66,658	3,392	5,901	9,371	10,543	9,550	6,929	6,585	5,611	3,688	2,506	1,391	1,191	Work but unknown occupation	
ไม่ทราบ	18,758	2,393	3,074	1,663	1,398	1,171	1,326	1,278	1,129	1,264	1,425	2,459	179	Unknown	

ตารางที่ 15 ประชากรอายุ 15 ปีขึ้นไปทำงานในรอบปี จำแนกตามหมวดอาชีพ กลุ่มอายุ เพศ และเขตการปกครอง (ต่อ)

Table 15 Usually economically active population 15 years of age and over by occupation, age group, sex and area (Contd.)

หมวดอาชีพ เพศ และเขตการปกครอง	รวม Total	กลุ่มอายุ Age group													Major occupation group, sex and area
		15 - 19	20 - 24	25 - 29	30 - 34	35 - 39	40 - 44	45 - 49	50 - 54	55 - 59	60 - 64	65 - 69	70 ขึ้นไป and over		
ชาย	2,096,271	227,326	185,596	168,973	187,996	215,677	227,836	209,948	188,365	147,833	121,019	84,256	131,445	Male	
ไม่ทำงาน	513,076	166,507	76,820	26,343	18,491	15,817	14,772	12,783	15,667	18,284	30,677	31,504	85,411	Not work	
ทำงาน	1,574,702	59,482	107,326	141,783	168,842	199,288	212,444	196,587	172,226	129,105	89,824	51,832	45,965	Work	
ผู้จัดการ ข้าราชการระดับอาวุโส และผู้บัญชาตติกาหมาย	41,631	211	916	2,334	3,713	4,937	6,464	7,597	7,094	4,733	2,006	1,019	606	Managers	
ผู้ประกอบการวิชาชีพด้านต่าง ๆ	86,170	429	3,370	9,318	10,678	11,392	10,532	14,318	15,482	8,392	1,284	563	412	Professionals	
เจ้าหน้าที่เทคนิค และผู้ประกอบการวิชาชีพ ที่เกี่ยวข้องกับด้านต่าง ๆ	33,581	355	1,885	4,528	5,011	5,429	5,592	4,597	3,501	1,811	478	213	182	Technicians and associate professionals	
เสมียน	27,975	257	2,181	5,185	5,106	4,310	3,955	3,297	2,262	1,063	244	75	42	Clerical support workers	
พนักงานบริการ และผู้จำหน่ายสินค้า	246,846	6,272	15,446	27,171	30,681	35,003	35,913	30,935	25,401	17,536	10,698	5,881	5,909	Service and sales workers	
ผู้ปฏิบัติงานที่มีฝีมือด้านการเกษตร ป่าไม้ และการประมง	765,564	31,630	37,586	46,559	62,407	86,185	101,466	94,976	87,710	76,793	65,267	39,474	35,512	Skilled agricultural, forestry and fishery workers	
ช่างฝีมือ และผู้ปฏิบัติงานที่เกี่ยวข้อง	125,331	9,397	15,101	17,475	18,664	18,346	16,252	12,053	8,237	5,059	2,747	1,156	845	Craft and related trades workers	
ผู้ควบคุมเครื่องจักรโรงงานและเครื่องจักร และผู้ปฏิบัติงานด้านการประกอบ	55,875	1,496	4,033	6,754	8,098	8,481	8,347	7,170	5,305	3,493	1,678	669	351	Plant and machine operators and assemblers	
ผู้ประกอบการอาชีพงานพื้นฐาน	132,161	7,433	12,736	16,161	17,834	18,749	18,591	14,914	11,033	7,132	4,046	2,053	1,480	Elementary occupations	
ทหาร	24,118	211	11,179	1,355	1,168	1,269	1,587	3,069	3,089	1,012	125	24	31	Armed forces occupations	
ทำงานแต่ไม่ทราบอาชีพ	35,450	1,791	2,894	4,944	5,483	5,188	3,746	3,662	3,111	2,081	1,250	705	596	Work but unknown occupation	
ไม่ทราบ	8,493	1,337	1,450	847	663	572	620	578	473	444	519	921	69	Unknown	

ตารางที่ 15 ประชากรอายุ 15 ปีขึ้นไปทำงานในรอบปี จำแนกตามหมวดอาชีพ กลุ่มอายุ เพศ และเขตการปกครอง (ต่อ)

Table 15 Usually economically active population 15 years of age and over by occupation, age group, sex and area (Contd.)

หมวดอาชีพ เพศ และเขตการปกครอง	รวม Total	กลุ่มอายุ Age group													Major occupation group, sex and area
		15 - 19	20 - 24	25 - 29	30 - 34	35 - 39	40 - 44	45 - 49	50 - 54	55 - 59	60 - 64	65 - 69	70 ขึ้นไป and over		
หญิง	2,294,196	236,614	190,481	172,268	201,061	235,252	248,619	228,729	206,411	163,782	136,686	96,359	177,935	Female	
ไม่ทำงาน	716,588	187,763	93,586	28,281	24,357	24,431	26,374	27,846	33,175	36,769	48,651	47,409	137,947	Not work	
ทำงาน	1,567,343	47,795	95,270	143,171	175,968	210,222	221,540	200,183	172,580	126,193	87,129	47,413	39,878	Work	
ผู้จัดการ ข้าราชการระดับอาวุโส และผู้บัญชาตติกาหมาย	18,826	105	746	1,961	2,563	3,037	3,171	2,751	2,023	1,110	672	378	308	Managers	
ผู้ประกอบการวิชาชีพด้านต่าง ๆ	129,643	289	7,498	18,552	19,564	18,711	16,528	20,341	19,070	7,891	869	187	142	Professionals	
เจ้าหน้าที่เทคนิค และผู้ประกอบการวิชาชีพ ที่เกี่ยวข้องกับด้านต่าง ๆ	33,433	312	3,458	7,094	6,638	5,298	4,454	3,129	1,882	722	275	113	56	Technicians and associate professionals	
เสมียน	42,756	358	4,816	10,443	9,044	6,882	5,195	3,536	1,721	578	127	40	16	Clerical support workers	
พนักงานบริการ และผู้จำหน่ายสินค้า	324,316	8,223	22,614	35,576	40,467	46,578	48,662	40,910	31,912	22,044	13,790	6,819	6,720	Service and sales workers	
ผู้ปฏิบัติงานที่มีฝีมือด้านการเกษตร ป่าไม้ และการประมง	792,095	21,350	33,428	44,065	67,069	97,108	112,440	104,865	97,907	82,634	64,463	36,621	30,145	Skilled agricultural, forestry and fishery workers	
ช่างฝีมือ และผู้ปฏิบัติงานที่เกี่ยวข้อง	65,428	9,625	8,880	6,401	7,455	8,379	8,146	6,045	4,436	2,741	1,897	784	639	Craft and related trades workers	
ผู้ควบคุมเครื่องจักรโรงงานและเครื่องจักร และผู้ปฏิบัติงานด้านการประกอบ	21,575	847	2,573	3,389	4,196	3,716	2,907	1,753	1,177	571	250	105	90	Plant and machine operators and assemblers	
ผู้ประกอบการอาชีพงานพื้นฐาน	107,426	5,082	8,214	11,202	13,826	16,033	16,755	13,823	9,876	6,261	3,517	1,677	1,160	Elementary occupations	
ทหาร	638	2	37	61	86	115	98	105	75	35	13	3	8	Armed forces occupations	
ทำงานแต่ไม่ทราบอาชีพ	31,208	1,601	3,007	4,426	5,060	4,363	3,183	2,923	2,500	1,606	1,256	686	595	Work but unknown occupation	
ไม่ทราบ	10,265	1,056	1,624	816	735	599	706	700	656	820	906	1,538	109	Unknown	

ตารางที่ 15 ประชากรอายุ 15 ปีขึ้นไปทำงานในรอบปี จำแนกตามหมวดอาชีพ กลุ่มอายุ เพศ และเขตการปกครอง (ต่อ)

Table 15 Usually economically active population 15 years of age and over by occupation, age group, sex and area (Contd.)

หมวดอาชีพ เพศ และเขตการปกครอง	รวม Total	กลุ่มอายุ Age group												Major occupation group, sex and area
		15 - 19	20 - 24	25 - 29	30 - 34	35 - 39	40 - 44	45 - 49	50 - 54	55 - 59	60 - 64	65 - 69	70 ขึ้นไป and over	
นอกเขตเทศบาล	10,184,488	996,229	629,833	684,676	866,118	1,075,299	1,159,341	1,057,631	963,266	793,280	664,188	467,529	827,097	Non-municipal area
ไม่ทำงาน	2,133,861	674,308	177,229	82,235	67,329	61,252	60,039	59,163	70,347	82,787	125,912	150,765	522,494	Not work
ทำงาน	8,029,412	318,304	449,188	600,352	797,206	1,012,816	1,098,087	997,385	891,896	709,262	536,560	314,109	304,248	Work
ผู้จัดการ ข้าราชการระดับอาวุโส และผู้บัญชาตติกฎหมาย	80,935	495	1,537	3,767	6,667	10,375	14,795	15,800	13,472	8,587	3,581	1,296	564	Managers
ผู้ประกอบวิชาชีพด้านต่าง ๆ	194,295	976	11,597	27,083	29,276	25,417	21,327	31,025	31,429	12,568	1,884	798	915	Professionals
เจ้าหน้าที่เทคนิค และผู้ประกอบวิชาชีพ ที่เกี่ยวข้องกับด้านต่าง ๆ	52,457	726	5,584	9,937	9,464	7,851	6,986	5,246	3,344	1,763	699	393	465	Technicians and associate professionals
เสมียน	53,767	802	6,208	12,944	11,535	7,863	6,359	4,309	2,417	911	262	92	66	Clerical support workers
พนักงานบริการ และผู้จำหน่ายสินค้า	482,541	16,923	35,200	50,036	57,772	68,228	72,039	59,607	46,514	31,063	19,430	10,290	15,441	Service and sales workers
ผู้ปฏิบัติงานที่มีฝีมือด้านการเกษตร ป่าไม้ และการประมง	6,158,295	220,751	284,132	371,576	538,514	743,500	845,134	778,165	721,420	608,973	483,079	288,415	274,633	Skilled agricultural, forestry and fishery workers
ช่างฝีมือ และผู้ปฏิบัติงานที่เกี่ยวข้อง	244,226	32,068	25,724	29,158	34,167	35,532	31,334	22,060	14,271	8,694	6,094	2,480	2,644	Craft and related trades workers
ผู้ควบคุมเครื่องจักรโรงงานและเครื่องจักร และผู้ปฏิบัติงานด้านการประกอบ	128,291	5,784	14,987	20,680	22,969	21,167	16,819	11,023	7,312	4,198	2,046	789	516	Plant and machine operators and assemblers
ผู้ประกอบอาชีพงานพื้นฐาน	485,930	30,092	43,620	55,215	64,702	70,995	68,323	55,740	40,184	26,646	16,198	7,844	6,372	Elementary occupations
ทหาร	22,107	317	8,465	1,313	1,184	1,305	1,738	3,473	3,124	960	145	53	30	Armed forces occupations
ทำงานแต่ไม่ทราบอาชีพ	126,567	9,372	12,134	18,641	20,957	20,583	13,233	10,937	8,409	4,900	3,143	1,658	2,601	Work but unknown occupation
ไม่ทราบ	21,215	3,617	3,416	2,090	1,582	1,232	1,216	1,084	1,024	1,230	1,716	2,655	355	Unknown

ตารางที่ 15 ประชากรอายุ 15 ปีขึ้นไปทำงานในรอบปี จำแนกตามหมวดอาชีพ กลุ่มอายุ เพศ และเขตการปกครอง (ต่อ)

Table 15 Usually economically active population 15 years of age and over by occupation, age group, sex and area (Contd.)

หมวดอาชีพ เพศ และเขตการปกครอง	รวม Total	กลุ่มอายุ Age group													Major occupation group, sex and area
		15 - 19	20 - 24	25 - 29	30 - 34	35 - 39	40 - 44	45 - 49	50 - 54	55 - 59	60 - 64	65 - 69	70 ขึ้นไป and over		
ชาย	4,933,637	503,528	327,712	342,493	419,581	518,244	560,973	515,583	468,502	383,726	317,823	219,418	356,053	Male	
ไม่ทำงาน	909,763	320,756	87,637	39,718	32,007	28,379	25,613	22,942	25,396	28,190	45,735	56,232	197,159	Not work	
ทำงาน	4,013,398	180,629	238,337	301,667	386,725	489,159	534,693	492,153	442,644	355,073	271,433	162,174	158,711	Work	
ผู้จัดการ ข้าราชการระดับอาวุโส และผู้บัญชาตติกาหมาย	63,442	355	885	2,226	4,214	7,290	11,250	12,939	11,761	7,769	3,192	1,140	420	Managers	
ผู้ประกอบวิชาชีพด้านต่าง ๆ	83,821	627	4,085	9,449	10,370	9,562	8,161	13,936	16,709	8,049	1,393	668	811	Professionals	
เจ้าหน้าที่เทคนิค และผู้ประกอบวิชาชีพ ที่เกี่ยวข้องกับด้านต่าง ๆ	26,336	369	2,118	3,633	4,159	3,895	4,029	3,160	2,355	1,345	546	325	402	Technicians and associate professionals	
เสมียน	22,104	361	1,828	4,306	4,173	3,358	3,197	2,367	1,538	678	186	65	47	Clerical support workers	
พนักงานบริการ และผู้จำหน่ายสินค้า	200,070	7,410	14,050	19,852	22,951	27,102	29,753	24,991	20,488	13,651	8,504	4,684	6,633	Service and sales workers	
ผู้ปฏิบัติงานที่มีฝีมือด้านการเกษตร ป่าไม้ และการประมง	3,023,470	131,661	150,023	186,672	255,580	350,139	400,762	372,939	345,093	296,637	242,217	148,155	143,592	Skilled agricultural, forestry and fishery workers	
ช่างฝีมือ และผู้ปฏิบัติงานที่เกี่ยวข้อง	147,308	13,730	16,106	19,552	22,051	22,020	19,600	14,114	8,969	5,298	3,102	1,264	1,502	Craft and related trades workers	
ผู้ควบคุมเครื่องจักรโรงงานและเครื่องจักร และผู้ปฏิบัติงานด้านการประกอบ	83,694	3,425	8,498	12,300	13,670	13,346	11,626	8,483	5,970	3,574	1,757	646	400	Plant and machine operators and assemblers	
ผู้ประกอบอาชีพงานพื้นฐาน	269,510	17,641	25,824	32,236	36,620	38,912	36,610	29,439	21,540	14,295	8,662	4,257	3,474	Elementary occupations	
ทหาร	21,273	306	8,407	1,241	1,081	1,179	1,612	3,357	3,007	904	116	41	21	Armed forces occupations	
ทำงานแต่ไม่ทราบอาชีพ	72,370	4,743	6,514	10,199	11,857	12,357	8,092	6,428	5,212	2,873	1,757	929	1,408	Work but unknown occupation	
ไม่ทราบ	10,477	2,144	1,737	1,108	850	706	667	488	461	463	655	1,013	183	Unknown	

ตารางที่ 15 ประชากรอายุ 15 ปีขึ้นไปทำงานในรอบปี จำแนกตามหมวดอาชีพ กลุ่มอายุ เพศ และเขตการปกครอง (ต่อ)

Table 15 Usually economically active population 15 years of age and over by occupation, age group, sex and area (Contd.)

หมวดอาชีพ เพศ และเขตการปกครอง	รวม Total	กลุ่มอายุ Age group													Major occupation group, sex and area
		15 - 19	20 - 24	25 - 29	30 - 34	35 - 39	40 - 44	45 - 49	50 - 54	55 - 59	60 - 64	65 - 69	70 ขึ้นไป and over		
หญิง	5,250,850	492,701	302,121	342,183	446,536	557,055	598,368	542,048	494,765	409,553	346,365	248,110	471,044	Female	
ไม่ทำงาน	1,224,098	353,552	89,592	42,517	35,323	32,873	34,426	36,221	44,950	54,597	80,177	94,534	325,335	Not work	
ทำงาน	4,016,014	137,676	210,850	298,685	410,481	523,657	563,393	505,232	449,252	354,189	265,127	151,935	145,537	Work	
ผู้จัดการ ข้าราชการระดับอาวุโส และผู้บัญชาตติกาหมาย	17,494	139	652	1,541	2,453	3,084	3,545	2,860	1,710	818	389	156	145	Managers	
ผู้ประกอบการวิชาชีพด้านต่าง ๆ	110,474	349	7,511	17,634	18,906	15,856	13,166	17,089	14,720	4,519	491	130	104	Professionals	
เจ้าหน้าที่เทคนิค และผู้ประกอบการวิชาชีพ ที่เกี่ยวข้องกับด้านต่าง ๆ	26,121	357	3,466	6,304	5,305	3,956	2,956	2,087	989	418	152	68	63	Technicians and associate professionals	
เสมียน	31,663	441	4,380	8,638	7,361	4,505	3,162	1,942	878	233	76	27	19	Clerical support workers	
พนักงานบริการ และผู้จำหน่ายสินค้า	282,471	9,513	21,150	30,184	34,821	41,126	42,285	34,616	26,026	17,412	10,925	5,605	8,808	Service and sales workers	
ผู้ปฏิบัติงานที่มีฝีมือด้านการเกษตร ป่าไม้ และการประมง	3,134,824	89,090	134,110	184,904	282,934	393,362	444,373	405,225	376,327	312,336	240,862	140,260	131,041	Skilled agricultural, forestry and fishery workers	
ช่างฝีมือ และผู้ปฏิบัติงานที่เกี่ยวข้อง	96,918	18,338	9,618	9,607	12,116	13,512	11,734	7,946	5,302	3,396	2,992	1,216	1,143	Craft and related trades workers	
ผู้ควบคุมเครื่องจักรโรงงานและเครื่องจักร และผู้ปฏิบัติงานด้านการประกอบ	44,597	2,358	6,490	8,380	9,299	7,822	5,194	2,540	1,343	623	289	143	116	Plant and machine operators and assemblers	
ผู้ประกอบการอาชีพงานพื้นฐาน	216,421	12,450	17,796	22,979	28,082	32,084	31,713	26,302	18,644	12,351	7,536	3,587	2,898	Elementary occupations	
ทหาร	835	11	57	72	103	125	125	116	117	56	29	12	9	Armed forces occupations	
ทำงานแต่ไม่ทราบอาชีพ	54,196	4,629	5,620	8,442	9,100	8,225	5,141	4,509	3,196	2,027	1,386	729	1,193	Work but unknown occupation	
ไม่ทราบ	10,738	1,473	1,679	981	732	526	549	595	563	767	1,061	1,642	171	Unknown	

ตารางที่ 16 ประชากรอายุ 15 ปีขึ้นไปทำงานในรอบปี จำแนกตามหมวดอุตสาหกรรม กลุ่มอายุ เพศ และเขตการปกครอง

Table 16 Usually economically active population 15 years of age and over by industry, age group, sex and area

หมวดอุตสาหกรรม เพศ และเขตการปกครอง	รวม Total	กลุ่มอายุ Age group												Major industry group, sex and area
		15 - 19	20 - 24	25 - 29	30 - 34	35 - 39	40 - 44	45 - 49	50 - 54	55 - 59	60 - 64	65 - 69	70 ขึ้นไป and over	
ยอดรวม	11,171,457	425,581	651,784	885,306	1,142,016	1,422,325	1,532,070	1,394,155	1,236,701	964,560	713,513	413,353	390,092	Total
เกษตรกรรม การป่าไม้ และการประมง	7,869,594	282,131	367,410	478,712	685,949	946,623	1,078,541	995,917	922,185	779,443	620,230	368,663	343,791	Agriculture, forestry and fishing
การทำเหมืองแร่ และเหมืองหิน	3,858	149	373	553	545	595	531	452	331	168	95	37	29	Mining and quarrying
การผลิต	470,994	56,453	58,751	68,007	73,678	69,597	54,714	35,716	23,102	13,037	9,390	4,160	4,391	Manufacturing
การไฟฟ้า ก๊าซ ไอน้ำ และระบบปรับอากาศ	13,722	195	990	1,827	2,007	1,882	2,256	2,202	1,526	690	106	29	11	Electricity, gas, steam and air conditioning supply
การจัดหาน้ำ การจัดการ และการบำบัดน้ำเสีย ของเสีย และสิ่งปฏิกูล	7,808	158	509	828	939	1,070	1,189	1,074	1,018	710	168	86	60	Water supply; sewerage, waste management and remediation activities
การก่อสร้าง	245,457	13,287	20,230	25,997	33,199	39,628	40,237	31,508	20,790	11,520	5,510	2,212	1,340	Construction
การขายส่งและการขายปลีก การซ่อมยานยนต์และจักรยานยนต์	805,002	27,601	66,440	98,561	107,183	111,466	107,302	89,612	69,188	49,738	34,080	18,637	25,195	Wholesale and retail trade; repair of motor vehicles motorcycles
การขนส่ง และสถานที่เก็บสินค้า	74,209	1,658	4,645	7,806	9,527	11,364	11,970	10,146	7,737	4,884	2,699	1,145	628	Transportation and storage
ที่พักแรมและบริการด้านอาหาร	280,607	10,538	21,017	29,366	34,224	40,271	43,642	36,964	27,864	18,383	10,541	4,747	3,049	Accommodation and food service activities
ข้อมูลข่าวสารและการสื่อสาร	9,230	223	983	1,802	1,607	1,332	1,155	927	588	372	153	53	35	Information and communication
กิจกรรมทางการเงินและการประกันภัย	38,765	204	3,080	7,556	6,627	6,264	6,170	4,508	2,551	1,225	335	165	82	Financial and insurance activities
กิจกรรมอสังหาริมทรัพย์	3,603	39	159	326	396	613	611	549	329	222	169	97	92	Real estate activities
กิจกรรมทางวิชาชีพ วิทยาศาสตร์ และเทคนิค	13,198	190	1,291	2,499	2,206	1,825	1,588	1,458	1,130	556	248	116	90	Professional, scientific and technical activities
กิจกรรมการบริหาร และการบริการสนับสนุน	25,102	617	1,750	2,717	3,234	3,167	3,235	2,905	2,144	1,212	1,339	1,622	1,158	Administrative and support service activities
การบริหารราชการ การป้องกันประเทศ และการประกันสังคมภาคบังคับ	364,392	1,685	31,307	36,157	45,813	51,795	59,579	56,886	47,132	24,153	6,759	2,119	1,007	Public administration and defence; compulsory social security
การศึกษา	323,351	708	13,825	37,495	40,399	39,651	37,412	57,520	62,772	28,767	3,461	866	475	Education
กิจกรรมด้านสุขภาพและงานสังคมสงเคราะห์	114,077	747	10,802	20,551	20,796	18,400	15,566	14,253	8,224	3,537	767	268	167	Human health and social work activities
ศิลปะ ความบันเทิง และนันทนาการ	10,728	531	1,048	1,745	1,629	1,485	1,540	1,090	721	420	238	170	111	Arts, entertainment and recreation
กิจกรรมบริการด้านอื่น ๆ	219,708	9,658	20,429	25,952	29,601	31,755	30,404	24,073	16,759	13,812	9,308	4,043	3,913	Other service activities
กิจกรรมการจ้างงานในครัวเรือนส่วนบุคคล กิจกรรมการผลิตสินค้าและบริการ ที่ทำขึ้นเองเพื่อใช้ในครัวเรือน ซึ่งไม่สามารถ จำแนกกิจกรรมได้อย่างชัดเจน	141,140	7,290	12,342	15,617	18,609	20,751	20,941	17,628	13,575	6,954	3,943	1,911	1,578	Activities of households as employers; undifferentiated goods and services-producing activities of households for own use
กิจกรรมขององค์การระหว่างประเทศ และภาคีสมาชิก	16	-	1	1	4	4	2	1	3	-	-	-	-	Activities of extraterritorial organizations and bodies
ไม่ทราบ	136,895	11,517	14,403	21,231	23,847	22,787	13,485	8,766	7,031	4,757	3,976	2,207	2,889	Unknown

ตารางที่ 16 ประชากรอายุ 15 ปีขึ้นไปทำงานในรอบปี จำแนกตามหมวดอุตสาหกรรม กลุ่มอายุ เพศ และเขตการปกครอง (ต่อ)

Table 16 Usually economically active population 15 years of age and over by industry, age group, sex and area (Contd.)

หมวดอุตสาหกรรม เขต และเขตการปกครอง	รวม Total	กลุ่มอายุ Age group													Major industry group, sex and area
		15 - 19	20 - 24	25 - 29	30 - 34	35 - 39	40 - 44	45 - 49	50 - 54	55 - 59	60 - 64	65 - 69	70 ขึ้นไป and over		
ชาย	5,588,100	240,111	345,663	443,450	555,567	688,447	747,137	688,740	614,870	484,178	361,257	214,005	204,676	Male	
เกษตรกรรม การป่าไม้ และการประมง	3,873,294	168,681	195,043	242,857	328,375	447,183	512,589	477,065	440,477	378,911	311,241	189,800	181,072	Agriculture, forestry and fishing	
การทำเหมืองแร่ และเหมืองหิน	2,741	97	235	389	377	423	395	338	255	125	70	20	17	Mining and quarrying	
การผลิต	214,921	20,300	27,264	33,873	34,777	32,103	24,529	16,516	10,919	6,242	4,209	1,878	2,309	Manufacturing	
การไฟฟ้า ก๊าซ ไอน้ำ และระบบปรับอากาศ	11,018	163	760	1,382	1,582	1,524	1,833	1,792	1,275	592	84	21	10	Electricity, gas, steam and air conditioning supply	
การจัดหาน้ำ การจัดการ และการบำบัดน้ำเสีย ของเสีย และสิ่งปฏิกูล	5,452	127	334	542	640	720	822	753	751	549	117	63	34	Water supply; sewerage, waste management and remediation activities	
การก่อสร้าง	188,353	10,528	15,534	20,094	25,377	29,999	30,523	23,945	16,193	9,104	4,333	1,751	973	Construction	
การขายส่งและการขายปลีก การซ่อมยานยนต์และจักรยายนต์	381,915	15,675	32,795	48,930	53,708	52,873	49,319	40,882	30,406	21,755	15,477	8,786	11,309	Wholesale and retail trade; repair of motor vehicles motorcycles	
การขนส่ง และสถานที่เก็บสินค้า	65,271	1,451	3,821	6,544	8,168	9,890	10,451	9,101	7,103	4,549	2,550	1,071	572	Transportation and storage	
ที่พักแรมและบริการด้านอาหาร	100,637	4,014	8,129	11,527	12,762	14,129	14,282	12,467	9,513	6,446	4,106	2,007	1,256	Accommodation and food service activities	
ข้อมูลข่าวสารและการสื่อสาร	5,905	145	569	1,098	1,021	834	740	595	445	287	112	38	20	Information and communication	
กิจกรรมทางการเงินและการประกันภัย	18,088	97	1,015	2,761	2,905	2,947	3,128	2,523	1,540	773	214	119	65	Financial and insurance activities	
กิจกรรมอสังหาริมทรัพย์	1,336	16	56	128	144	228	194	179	119	102	76	51	43	Real estate activities	
กิจกรรมทางวิชาชีพ วิทยาศาสตร์ และเทคนิค	7,014	83	439	970	1,045	983	900	981	828	423	204	92	67	Professional, scientific and technical activities	
กิจกรรมการบริหาร และการบริการสนับสนุน	12,001	330	895	1,299	1,470	1,406	1,431	1,311	1,006	682	693	864	616	Administrative and support service activities	
การบริหารราชการ การป้องกันประเทศ และการประกันสังคมภาคบังคับ	261,118	1,303	25,332	18,600	24,643	34,067	43,575	44,235	39,572	21,312	5,842	1,845	792	Public administration and defence; compulsory social security	
การศึกษา	137,430	249	3,933	12,193	14,058	14,699	14,303	26,042	31,798	17,118	2,185	570	283	Education	
กิจกรรมด้านสุขภาพและงานสังคมสงเคราะห์	32,255	215	2,343	5,282	5,418	5,114	4,622	4,230	2,841	1,642	351	125	72	Human health and social work activities	
ศิลปะ ความบันเทิง และนันทนาการ	6,144	332	622	995	924	784	852	643	429	241	140	113	68	Arts, entertainment and recreation	
กิจกรรมบริการด้านอื่น ๆ	115,222	5,930	11,862	13,758	14,961	15,218	14,731	11,811	8,670	7,496	5,354	2,646	2,784	Other service activities	
กิจกรรมการจ้างงานในครัวเรือนส่วนบุคคล กิจกรรมการผลิตสินค้าและบริการ ที่ทำขึ้นเองเพื่อใช้ในครัวเรือน ซึ่งไม่สามารถ จำแนกกิจกรรมได้อย่างชัดเจน	72,871	4,527	7,075	8,677	10,046	10,498	10,116	8,325	6,659	3,288	1,888	949	825	Activities of households as employers; undifferentiated goods and services-producing activities of households for own use	
กิจกรรมขององค์การระหว่างประเทศ และภาคีสมาชิก	8	-	1	1	2	2	-	-	2	-	-	-	-	Activities of extraterritorial organizations and bodies	
ไม่ทราบ	75,106	5,847	7,606	11,552	13,167	12,822	7,803	5,006	4,069	2,539	2,010	1,196	1,489	Unknown	

ตารางที่ 16 ประชากรอายุ 15 ปีขึ้นไปทำงานในรอบปี จำแนกตามหมวดอุตสาหกรรม กลุ่มอายุ เพศ และเขตการปกครอง (ต่อ)

Table 16 Usually economically active population 15 years of age and over by industry, age group, sex and area (Contd.)

หมวดอุตสาหกรรม เขต และเขตการปกครอง	รวม Total	กลุ่มอายุ Age group												Major industry group, sex and area
		15 - 19	20 - 24	25 - 29	30 - 34	35 - 39	40 - 44	45 - 49	50 - 54	55 - 59	60 - 64	65 - 69	70 ขึ้นไป and over	
หญิง	5,583,357	185,471	306,121	441,856	586,449	733,879	784,933	705,415	621,831	480,382	352,257	199,347	185,416	Female
เกษตรกรรม การป่าไม้ และการประมง	3,996,299	113,450	172,367	235,856	357,573	499,440	565,952	518,851	481,707	400,532	308,988	178,864	162,719	Agriculture, forestry and fishing
การทำเหมืองแร่ และเหมืองหิน	1,117	52	138	163	169	172	137	113	75	43	25	18	12	Mining and quarrying
การผลิต	256,073	36,153	31,487	34,134	38,900	37,494	30,185	19,201	12,182	6,794	5,180	2,282	2,081	Manufacturing
การไฟฟ้า ก๊าซ ไอน้ำ และระบบปรับอากาศ	2704	32	230	445	426	358	423	410	251	98	22	7	1	Electricity, gas, steam and air conditioning supply
การจัดหาน้ำ การจัดการ และการบำบัดน้ำเสีย ของเสีย และสิ่งปฏิกูล	2357	32	175	286	299	349	367	321	268	161	51	23	25	Water supply; sewerage, waste management and remediation activities
การก่อสร้าง	57,104	2,759	4,696	5,903	7,822	9,630	9,714	7,563	4,597	2,416	1,176	461	368	Construction
การขายส่งและการขายปลีก การซ่อมยานยนต์และจักรยานยนต์	423,088	11,925	33,644	49,632	53,475	58,593	57,983	48,730	38,782	27,983	18,603	9,851	13,886	Wholesale and retail trade; repair of motor vehicles motorcycles
การขนส่ง และสถานที่เก็บสินค้า	8938	207	824	1262	1359	1474	1519	1044	634	335	149	74	56	Transportation and storage
ที่พักแรมและบริการด้านอาหาร	179,970	6,524	12,888	17,839	21,461	26,142	29,360	24,497	18,351	11,937	6,435	2,740	1,794	Accommodation and food service activities
ข้อมูลข่าวสารและการสื่อสาร	3,325	79	414	704	586	497	415	332	143	85	40	15	15	Information and communication
กิจกรรมทางการเงินและการประกันภัย	20,677	107	2,065	4,794	3,722	3,317	3,042	1,985	1,011	452	121	45	17	Financial and insurance activities
กิจกรรมอสังหาริมทรัพย์	2,267	23	104	198	252	385	417	370	210	120	93	46	50	Real estate activities
กิจกรรมทางวิชาชีพ วิทยาศาสตร์ และเทคนิค	6,184	107	852	1,529	1,161	842	688	477	303	133	44	24	23	Professional, scientific and technical activities
กิจกรรมการบริหาร และการบริการสนับสนุน	13,101	287	856	1,419	1,764	1,761	1,804	1,595	1,139	530	646	758	542	Administrative and support service activities
การบริหารราชการ การป้องกันประเทศ และการประกันสังคมภาคบังคับ	103,274	382	5,975	17,557	21,171	17,728	16,004	12,651	7,560	2,841	917	274	215	Public administration and defence; compulsory social security
การศึกษา	185,921	459	9,892	25,302	26,341	24,952	23,109	31,479	30,975	11,649	1,276	295	192	Education
กิจกรรมด้านสุขภาพและงานสังคมสงเคราะห์	81822	532	8459	15270	15378	13286	10944	10023	5383	1894	416	143	95	Human health and social work activities
ศิลปะ ความบันเทิง และนันทนาการ	4,584	199	426	750	704	701	688	447	291	179	98	58	43	Arts, entertainment and recreation
กิจกรรมบริการด้านอื่น ๆ	104,486	3,729	8,566	12,194	14,641	16,537	15,673	12,262	8,088	6,316	3,954	1,396	1,129	Other service activities
กิจกรรมการจ้างงานในครัวเรือนส่วนบุคคล กิจกรรมการผลิตสินค้าและบริการ ที่ทำขึ้นเองเพื่อใช้ในครัวเรือน ซึ่งไม่สามารถ จำแนกกิจกรรมได้อย่างชัดเจน	68,269	2,762	5,267	6,940	8,564	10,254	10,826	9,303	6,917	3,666	2,055	962	753	Activities of households as employers; undifferentiated goods- and services-producing activities of households for own use
กิจกรรมขององค์การระหว่างประเทศ และภาคีสมาชิก	8	-	-	-	1	3	2	1	1	-	-	-	-	Activities of extraterritorial organizations and bodies
ไม่ทราบ	61,789	5,670	6,796	9,680	10,680	9,964	5,682	3,759	2,962	2,218	1,966	1,011	1,400	Unknown

ตารางที่ 16 ประชากรอายุ 15 ปีขึ้นไปทำงานในรอบปี จำแนกตามหมวดอุตสาหกรรม กลุ่มอายุ เพศ และเขตการปกครอง (ต่อ)

Table 16 Usually economically active population 15 years of age and over by industry, age group, sex and area (Contd.)

หมวดอุตสาหกรรม เพศ และเขตการปกครอง	รวม Total	กลุ่มอายุ Age group													Major industry group, sex and area
		15 - 19	20 - 24	25 - 29	30 - 34	35 - 39	40 - 44	45 - 49	50 - 54	55 - 59	60 - 64	65 - 69	70 ขึ้นไป and over		
ในเขตเทศบาล	3,142,045	107,277	202,596	284,954	344,810	409,510	433,984	396,770	344,805	255,298	176,953	99,244	85,843	Municipal area	
เกษตรกรรม การป่าไม้ และการประมง	1,592,873	54,902	73,753	94,379	133,372	187,482	218,435	203,938	189,296	162,176	131,521	77,137	66,483	Agriculture, forestry and fishing	
การทำเหมืองแร่ และเหมืองหิน	991	29	85	144	149	152	145	108	98	36	28	10	6	Mining and quarrying	
การผลิต	182,094	19,444	24,242	25,516	26,668	25,607	21,853	15,191	10,363	5,954	3,915	1,739	1,601	Manufacturing	
การไฟฟ้า ก๊าซ ไอน้ำ และระบบปรับอากาศ	7,888	89	518	972	1,070	1,072	1,351	1,315	1,006	416	60	16	4	Electricity, gas, steam and air conditioning supply	
การจัดหาน้ำ การจัดการ และการบำบัดน้ำเสีย ของเสีย และสิ่งปฏิกูล	4,362	61	310	500	537	554	650	638	571	396	72	41	31	Water supply; sewerage, waste management and remediation activities	
การก่อสร้าง	89,505	4,422	7,186	9,438	11,813	14,264	14,602	11,695	8,072	4,416	2,132	928	538	Construction	
การขายส่งและการขายปลีก														Wholesale and retail trade; repair	
การซ่อมยานยนต์และจักรยานยนต์	423,082	11,797	33,228	53,845	57,677	58,828	56,134	47,888	37,253	27,052	18,488	10,013	10,879	of motor vehicles motorcycles	
การขนส่ง และสถานที่เก็บสินค้า	33,977	606	1,867	3,259	4,134	4,955	5,352	4,905	3,921	2,579	1,404	630	365	Transportation and storage	
ที่พักแรมและบริการด้านอาหาร	158,777	5,205	11,251	16,487	19,485	22,591	24,566	20,869	16,087	10,966	6,395	2,996	1,879	Accommodation and food service activities	
ข้อมูลข่าวสารและการสื่อสาร	6,109	134	656	1,204	1,085	910	777	591	366	231	90	39	25	Information and communication	
กิจกรรมทางการเงินและการประกันภัย	24,625	104	1,858	4,721	4,059	3,956	3,960	2,997	1,750	861	214	102	45	Financial and insurance activities	
กิจกรรมอสังหาริมทรัพย์	2,719	24	116	248	287	453	449	426	245	180	134	78	78	Real estate activities	
กิจกรรมทางวิชาชีพ วิทยาศาสตร์ และเทคนิค	8,371	109	711	1,480	1,397	1,216	1,044	974	746	367	167	88	70	Professional, scientific and technical activities	
กิจกรรมการบริหาร และการบริการสนับสนุน	12,069	266	814	1,386	1,815	1,686	1,663	1,403	1,013	569	586	531	336	Administrative and support service activities	
การบริหารราชการ การป้องกันประเทศ และการประกันสังคมภาคบังคับ	178,874	792	17,167	18,022	22,869	26,274	28,836	27,041	22,682	11,256	2,665	867	404	Public administration and defence; compulsory social security	
การศึกษา	157,446	295	6,271	16,914	18,461	19,615	18,916	27,798	31,137	15,463	1,809	535	230	Education	
กิจกรรมด้านสุขภาพและงานสังคมสงเคราะห์	66,411	373	5,799	12,104	12,121	10,704	8,965	8,388	5,046	2,189	466	139	117	Human health and social work activities	
ศิลปะ ความบันเทิง และนันทนาการ	5,677	226	530	989	820	773	759	574	396	249	163	118	80	Arts, entertainment and recreation	
กิจกรรมบริการด้านอื่น ๆ	96,243	3,572	8,141	11,640	13,528	14,835	14,425	11,132	7,538	5,266	3,397	1,512	1,257	Other service activities	
กิจกรรมการจ้างงานในครัวเรือนส่วนบุคคล														Activities of households as employers;	
กิจกรรมการผลิตสินค้าและบริการ ที่ทำขึ้นเองเพื่อใช้ในครัวเรือน ซึ่งไม่สามารถ จำแนกกิจกรรมได้อย่างชัดเจน	41,990	1,861	3,418	4,504	5,310	5,915	6,325	5,394	4,229	2,458	1,364	674	538	undifferentiated goods and services-producing activities of households for own use	
กิจกรรมขององค์การระหว่างประเทศ และภาคีสมาชิก	8	-	1	-	1	3	2	1	-	-	-	-	-	Activities of extraterritorial organizations and bodies	
ไม่ทราบ	47,952	2,964	4,674	7,202	8,152	7,666	4,775	3,504	2,990	2,219	1,882	1,050	876	Unknown	

ตารางที่ 16 ประชากรอายุ 15 ปีขึ้นไปทำงานในรอบปี จำแนกตามหมวดอุตสาหกรรม กลุ่มอายุ เพศ และเขตการปกครอง (ต่อ)

Table 16 Usually economically active population 15 years of age and over by industry, age group, sex and area (Contd.)

หมวดอุตสาหกรรม เขต และเขตการปกครอง	รวม Total	กลุ่มอายุ Age group													Major industry group, sex and area
		15 - 19	20 - 24	25 - 29	30 - 34	35 - 39	40 - 44	45 - 49	50 - 54	55 - 59	60 - 64	65 - 69	70 ขึ้นไป and over		
ชาย	1,574,702	59,482	107,326	141,783	168,842	199,288	212,444	196,587	172,226	129,105	89,824	51,832	45,965	Male	
เกษตรกรรม การป่าไม้ และการประมง	784,841	32,923	39,300	48,713	64,608	88,500	103,874	96,993	89,624	78,151	66,157	40,001	35,997	Agriculture, forestry and fishing	
การทำเหมืองแร่ และเหมืองหิน	707	19	52	104	103	100	116	82	71	25	21	7	6	Mining and quarrying	
การผลิต	86,288	7,685	11,390	13,391	13,001	12,136	10,095	7,171	4,917	2,954	1,866	839	843	Manufacturing	
การไฟฟ้า ก๊าซ ไอน้ำ และระบบปรับอากาศ	6,259	75	392	727	829	853	1,078	1,064	830	350	45	13	4	Electricity, gas, steam and air conditioning supply	
การจัดหาน้ำ การจัดการ และการบำบัดน้ำเสีย ของเสีย และสิ่งปฏิกูล	3,022	50	201	338	365	366	442	429	433	309	39	30	21	Water supply; sewerage, waste management and remediation activities	
การก่อสร้าง	69,701	3,518	5,509	7,312	9,225	10,958	11,207	9,090	6,384	3,580	1,733	770	416	Construction	
การขายส่งและการขายปลีก การซ่อมยานยนต์และจักรยานยนต์	202,255	6,689	16,248	26,837	29,100	28,242	25,805	22,153	16,531	12,118	8,531	4,808	5,194	Wholesale and retail trade; repair of motor vehicles motorcycles	
การขนส่ง และสถานที่เก็บสินค้า	29,589	515	1,491	2,657	3,456	4,262	4,643	4,374	3,570	2,389	1,314	589	329	Transportation and storage	
ที่พักแรมและบริการด้านอาหาร	58,567	1,979	4,477	6,731	7,549	8,266	8,325	7,252	5,568	3,852	2,512	1,281	775	Accommodation and food service activities	
ข้อมูลข่าวสารและการสื่อสาร	3,872	85	387	713	706	578	491	373	262	172	65	25	14	Information and communication	
กิจกรรมทางการเงินและการประกันภัย	11,615	54	621	1,723	1,832	1,868	1,983	1,680	1,063	548	135	73	36	Financial and insurance activities	
กิจกรรมอสังหาริมทรัพย์	1,017	10	42	107	111	174	139	133	80	81	62	40	36	Real estate activities	
กิจกรรมทางวิชาชีพ วิทยาศาสตร์ และเทคนิค	4,599	47	263	605	681	669	609	642	547	281	128	73	52	Professional, scientific and technical activities	
กิจกรรมการบริหาร และการบริการสนับสนุน	5,838	137	430	672	880	765	778	670	463	321	270	275	176	Administrative and support service activities	
การบริหารราชการ การป้องกันประเทศ และการประกันสังคมภาคบังคับ	127,502	629	14,367	9,741	12,607	17,195	20,806	20,514	18,638	9,723	2,218	731	334	Public administration and defence; compulsory social security	
การศึกษา	64,807	109	1,848	5,669	6,699	7,441	7,168	11,907	14,249	8,203	1,050	345	119	Education	
กิจกรรมด้านสุขภาพและงานสังคมสงเคราะห์	18,375	110	1,219	3,060	3,087	2,969	2,612	2,363	1,692	966	194	62	43	Human health and social work activities	
ศิลปะ ความบันเทิง และนันทนาการ	3,271	141	323	575	473	428	428	340	233	124	93	72	41	Arts, entertainment and recreation	
กิจกรรมบริการด้านอื่น ๆ	47,301	2,152	4,545	5,871	6,527	6,576	6,478	5,148	3,571	2,753	1,876	953	850	Other service activities	
กิจกรรมการจ้างงานในครัวเรือนส่วนบุคคล กิจกรรมการผลิตสินค้าและบริการ ที่ทำขึ้นเองเพื่อใช้ในครัวเรือน ซึ่งไม่สามารถ จำแนกกิจกรรมได้อย่างชัดเจน	20,380	1,035	1,846	2,477	2,789	2,834	2,839	2,364	1,962	1,039	620	307	268	Activities of households as employers; undifferentiated goods and services-producing activities of households for own use	
กิจกรรมขององค์การระหว่างประเทศ และภาคีสมาชิก	2	-	1	-	1	-	-	-	-	-	-	-	-	Activities of extraterritorial organizations and bodies	
ไม่ทราบ	24,892	1,519	2,374	3,759	4,213	4,109	2,527	1,844	1,536	1,166	895	537	413	Unknown	

ตารางที่ 16 ประชากรอายุ 15 ปีขึ้นไปทำงานในรอบปี จำแนกตามหมวดอุตสาหกรรม กลุ่มอายุ เพศ และเขตการปกครอง (ต่อ)

Table 16 Usually economically active population 15 years of age and over by industry, age group, sex and area (Contd.)

หมวดอุตสาหกรรม เขต และเขตการปกครอง	รวม Total	กลุ่มอายุ Age group													Major industry group, sex and area
		15 - 19	20 - 24	25 - 29	30 - 34	35 - 39	40 - 44	45 - 49	50 - 54	55 - 59	60 - 64	65 - 69	70 ขึ้นไป and over		
หญิง	1,567,343	47,795	95,270	143,171	175,968	210,222	221,540	200,183	172,580	126,193	87,129	47,413	39,878	Female	
เกษตรกรรม การป่าไม้ และการประมง	808,032	21,979	34,452	45,666	68,763	98,981	114,562	106,945	99,672	84,025	65,364	37,136	30,486	Agriculture, forestry and fishing	
การทำเหมืองแร่ และเหมืองหิน	284	10	33	40	46	52	29	26	28	11	7	4	-	Mining and quarrying	
การผลิต	95,806	11,760	12,851	12,126	13,667	13,472	11,758	8,020	5,446	3,000	2,048	900	758	Manufacturing	
การไฟฟ้า ก๊าซ ไอน้ำ และระบบปรับอากาศ	1,629	14	127	245	242	220	272	251	175	65	15	4	-	Electricity, gas, steam and air conditioning supply	
การจัดหาน้ำ การจัดการ และการบำบัดน้ำเสีย ของเสีย และสิ่งปฏิกูล	1,340	11	109	162	172	189	208	208	138	87	33	11	11	Water supply; sewerage, waste management and remediation activities	
การก่อสร้าง	19,803	903	1,677	2,126	2,587	3,306	3,395	2,605	1,687	836	399	159	122	Construction	
การขายส่งและการขายปลีก การซ่อมยานยนต์และจักรยานยนต์	220,827	5,107	16,980	27,008	28,577	30,586	30,329	25,735	20,722	14,934	9,957	5,205	5,685	Wholesale and retail trade; repair of motor vehicles motorcycles	
การขนส่ง และสถานที่เก็บสินค้า	4,388	91	376	602	677	693	710	531	351	189	91	41	36	Transportation and storage	
ที่พักแรมและบริการด้านอาหาร	100,210	3,226	6,774	9,755	11,936	14,325	16,241	13,617	10,519	7,114	3,883	1,715	1,104	Accommodation and food service activities	
ข้อมูลข่าวสารและการสื่อสาร	2,237	50	268	491	379	333	286	217	104	59	25	14	11	Information and communication	
กิจกรรมทางการเงินและการประกันภัย	13,009	50	1,236	2,997	2,227	2,088	1,976	1,318	687	313	79	29	9	Financial and insurance activities	
กิจกรรมอสังหาริมทรัพย์	1,702	14	74	141	176	279	309	293	165	99	72	38	42	Real estate activities	
กิจกรรมทางวิชาชีพ วิทยาศาสตร์ และเทคนิค	3,773	62	448	875	716	547	435	332	199	86	39	15	18	Professional, scientific and technical activities	
กิจกรรมการบริหาร และการบริการสนับสนุน	6,231	129	384	715	935	921	885	732	550	248	316	256	161	Administrative and support service activities	
การบริหารราชการ การป้องกันประเทศ และการประกันสังคมภาคบังคับ	51,373	163	2,800	8,281	10,262	9,078	8,031	6,527	4,044	1,533	447	135	70	Public administration and defence; compulsory social security	
การศึกษา	92,639	186	4,423	11,245	11,763	12,175	11,748	15,891	16,889	7,261	760	190	112	Education	
กิจกรรมด้านสุขภาพและงานสังคมสงเคราะห์	48,036	264	4,580	9,044	9,034	7,735	6,353	6,025	3,354	1,223	271	78	75	Human health and social work activities	
ศิลปะ ความบันเทิง และนันทนาการ	2,405	85	207	414	347	345	331	234	163	124	70	45	39	Arts, entertainment and recreation	
กิจกรรมบริการด้านอื่น ๆ	48,942	1,420	3,597	5,769	7,001	8,258	7,946	5,984	3,966	2,513	1,521	559	407	Other service activities	
กิจกรรมการจ้างงานในครัวเรือนส่วนบุคคล กิจกรรมการผลิตสินค้าและบริการ ที่ทำขึ้นเองเพื่อใช้ในครัวเรือน ซึ่งไม่สามารถ จำแนกกิจกรรมได้อย่างชัดเจน	21,610	826	1,572	2,028	2,521	3,081	3,486	3,031	2,266	1,419	744	367	270	Activities of households as employers; undifferentiated goods and services-producing activities of households for own use	
กิจกรรมขององค์การระหว่างประเทศ และภาคีสมาชิก	5	-	-	-	-	3	2	1	-	-	-	-	-	Activities of extraterritorial organizations and bodies	
ไม่ทราบ	23,061	1,445	2,300	3,442	3,939	3,557	2,248	1,660	1,454	1,052	987	514	463	Unknown	

ตารางที่ 16 ประชากรอายุ 15 ปีขึ้นไปทำงานในรอบปี จำแนกตามหมวดอุตสาหกรรม กลุ่มอายุ เพศ และเขตการปกครอง (ต่อ)

Table 16 Usually economically active population 15 years of age and over by industry, age group, sex and area (Contd.)

หมวดอุตสาหกรรม เพศ และเขตการปกครอง	รวม Total	กลุ่มอายุ Age group													Major industry group, sex and area
		15 - 19	20 - 24	25 - 29	30 - 34	35 - 39	40 - 44	45 - 49	50 - 54	55 - 59	60 - 64	65 - 69	70 ขึ้นไป and over		
นอกเขตเทศบาล	8,029,412	318,304	449,188	600,352	797,206	1,012,816	1,098,087	997,385	891,896	709,262	536,560	314,109	304,248	Non-municipal area	
เกษตรกรรม การป่าไม้ และการประมง	6,276,720	227,229	293,658	384,334	552,577	759,141	860,105	791,978	732,889	617,268	488,709	291,526	277,308	Agriculture, forestry and fishing	
การทำเหมืองแร่ และเหมืองหิน	2,867	120	288	408	397	443	386	344	232	132	67	27	23	Mining and quarrying	
การผลิต	288,900	37,008	34,509	42,490	47,010	43,989	32,861	20,526	12,738	7,082	5,475	2,421	2,790	Manufacturing	
การไฟฟ้า ก๊าซ ไอน้ำ และระบบปรับอากาศ	5,834	106	472	856	937	809	906	887	520	275	46	12	7	Electricity, gas, steam and air conditioning supply	
การจัดหาน้ำ การจัดการ และการบำบัดน้ำเสีย ของเสีย และสิ่งปฏิกูล	3,446	97	199	328	401	516	539	436	447	314	96	45	28	Water supply; sewerage, waste management and remediation activities	
การก่อสร้าง	155,952	8,866	13,044	16,559	21,386	25,365	25,635	19,813	12,718	7,104	3,378	1,283	803	Construction	
การขายส่งและการขายปลีก การซ่อมยานยนต์และจักรยานยนต์	381,921	15,804	33,211	44,716	49,506	52,638	51,168	41,724	31,935	22,685	15,592	8,624	14,316	Wholesale and retail trade; repair of motor vehicles motorcycles	
การขนส่ง และสถานที่เก็บสินค้า	40,232	1,052	2,778	4,547	5,393	6,409	6,618	5,241	3,816	2,305	1,295	515	263	Transportation and storage	
ที่พักแรมและบริการด้านอาหาร	121,830	5,333	9,766	12,879	14,738	17,681	19,076	16,095	11,777	7,417	4,146	1,751	1,170	Accommodation and food service activities	
ข้อมูลข่าวสารและการสื่อสาร	3,121	89	328	599	522	421	378	336	221	141	63	14	10	Information and communication	
กิจกรรมทางการเงินและการประกันภัย	14,140	100	1,222	2,835	2,568	2,309	2,210	1,511	801	364	121	63	37	Financial and insurance activities	
กิจกรรมอสังหาริมทรัพย์	885	15	43	78	109	161	162	123	85	42	35	19	14	Real estate activities	
กิจกรรมทางวิชาชีพ วิทยาศาสตร์ และเทคนิค	4,827	81	580	1,019	808	609	544	484	384	189	80	28	20	Professional, scientific and technical activities	
กิจกรรมการบริหาร และการบริการสนับสนุน	13,033	351	936	1,331	1,419	1,481	1,573	1,502	1,131	643	753	1,091	821	Administrative and support service activities	
การบริหารราชการ การป้องกันประเทศ และการประกันสังคมภาคบังคับ	185,517	893	14,140	18,135	22,945	25,522	30,743	29,845	24,450	12,897	4,094	1,253	603	Public administration and defence; compulsory social security	
การศึกษา	165,905	413	7,553	20,581	21,937	20,035	18,496	29,722	31,635	13,304	1,652	331	245	Education	
กิจกรรมด้านสุขภาพและงานสังคมสงเคราะห์	47,666	374	5,003	8,448	8,675	7,696	6,601	5,865	3,178	1,347	301	128	50	Human health and social work activities	
ศิลปะ ความบันเทิง และนันทนาการ	5,051	305	518	756	808	712	781	516	325	172	75	53	31	Arts, entertainment and recreation	
กิจกรรมบริการด้านอื่น ๆ	123,464	6,086	12,287	14,312	16,073	16,920	15,980	12,941	9,221	8,546	5,911	2,530	2,656	Other service activities	
กิจกรรมการจ้างงานในครัวเรือนส่วนบุคคล กิจกรรมการผลิตสินค้าและบริการ ที่ทำขึ้นเองเพื่อใช้ในครัวเรือน ซึ่งไม่สามารถ จำแนกกิจกรรมได้อย่างชัดเจน	99,150	5,429	8,924	11,112	13,300	14,837	14,616	12,234	9,346	4,496	2,579	1,237	1,041	Activities of households as employers; undifferentiated goods and services-producing activities of households for own use	
กิจกรรมขององค์การระหว่างประเทศ และภาคีสมาชิก	8	-	-	1	3	2	-	-	3	-	-	-	-	Activities of extraterritorial organizations and bodies	
ไม่ทราบ	88,943	8,553	9,729	14,030	15,694	15,121	8,710	5,262	4,042	2,538	2,093	1,157	2,013	Unknown	

ตารางที่ 16 ประชากรอายุ 15 ปีขึ้นไปทำงานในรอบปี จำแนกตามหมวดอุตสาหกรรม กลุ่มอายุ เพศ และเขตการปกครอง (ต่อ)

Table 16 Usually economically active population 15 years of age and over by industry, age group, sex and area (Contd.)

หมวดอุตสาหกรรม เพศ และเขตการปกครอง	รวม Total	กลุ่มอายุ Age group													Major industry group, sex and area
		15 - 19	20 - 24	25 - 29	30 - 34	35 - 39	40 - 44	45 - 49	50 - 54	55 - 59	60 - 64	65 - 69	70 ขึ้นไป and over		
ชาย	4,013,398	180,629	238,337	301,667	386,725	489,159	534,693	492,153	442,644	355,073	271,433	162,174	158,711	Male	
เกษตรกรรม การป่าไม้ และการประมง	3,088,453	135,758	155,743	194,144	263,767	358,683	408,715	380,072	350,853	300,760	245,085	149,799	145,075	Agriculture, forestry and fishing	
การทำเหมืองแร่ และเหมืองหิน	2,034	78	183	285	274	323	279	256	185	100	49	13	11	Mining and quarrying	
การผลิต	128,633	12,615	15,873	20,482	21,777	19,967	14,434	9,345	6,002	3,289	2,343	1,039	1,466	Manufacturing	
การไฟฟ้า ก๊าซ ไอน้ำ และระบบปรับอากาศ	4,759	89	369	655	753	671	755	728	445	242	39	9	6	Electricity, gas, steam and air conditioning supply	
การจัดหาน้ำ การจัดการ และการบำบัดน้ำเสีย ของเสีย และสิ่งปฏิกูล	2,430	77	134	203	274	355	380	324	318	241	78	33	14	Water supply; sewerage, waste management and remediation activities	
การก่อสร้าง	118,652	7,010	10,025	12,781	16,151	19,041	19,316	14,855	9,808	5,525	2,600	982	557	Construction	
การขายส่งและการขายปลีก การซ่อมยานยนต์และจักรยานยนต์	179,660	8,986	16,547	22,093	24,608	24,631	23,514	18,729	13,875	9,637	6,946	3,978	6,116	Wholesale and retail trade; repair of motor vehicles motorcycles	
การขนส่ง และสถานที่เก็บสินค้า	35,681	936	2,330	3,887	4,711	5,628	5,809	4,727	3,532	2,159	1,237	482	243	Transportation and storage	
ที่พักแรมและบริการด้านอาหาร	42,069	2,036	3,653	4,795	5,213	5,863	5,957	5,214	3,945	2,594	1,593	726	480	Accommodation and food service activities	
ข้อมูลข่าวสารและการสื่อสาร	2,032	60	182	385	315	257	249	222	182	116	48	13	6	Information and communication	
กิจกรรมทางการเงินและการประกันภัย	6,472	43	394	1,038	1,073	1,079	1,144	844	477	225	79	46	29	Financial and insurance activities	
กิจกรรมอสังหาริมทรัพย์	319	5	13	21	33	55	54	45	39	21	14	11	6	Real estate activities	
กิจกรรมทางวิชาชีพ วิทยาศาสตร์ และเทคนิค	2,416	36	177	365	363	314	291	339	281	142	75	19	14	Professional, scientific and technical activities	
กิจกรรมการบริหาร และการบริการสนับสนุน	6,163	193	465	627	589	641	653	640	543	361	423	588	440	Administrative and support service activities	
การบริหารราชการ การป้องกันประเทศ และการประกันสังคมภาคบังคับ	133,616	674	10,965	8,859	12,036	16,871	22,770	23,722	20,934	11,589	3,624	1,114	458	Public administration and defence; compulsory social security	
การศึกษา	72,623	140	2,084	6,524	7,359	7,258	7,134	14,134	17,549	8,915	1,136	225	165	Education	
กิจกรรมด้านสุขภาพและงานสังคมสงเคราะห์	13,880	106	1,124	2,222	2,332	2,145	2,009	1,867	1,149	676	156	64	29	Human health and social work activities	
ศิลปะ ความบันเทิง และนันทนาการ	2,872	191	299	420	451	357	424	303	196	117	47	40	27	Arts, entertainment and recreation	
กิจกรรมบริการด้านอื่น ๆ	67,920	3,777	7,318	7,886	8,433	8,642	8,253	6,663	5,099	4,744	3,479	1,693	1,934	Other service activities	
กิจกรรมการจ้างงานในครัวเรือนส่วนบุคคล กิจกรรมการผลิตสินค้าและบริการ ที่ทำขึ้นเองเพื่อใช้ในครัวเรือน ซึ่งไม่สามารถ จำแนกกิจกรรมได้อย่างชัดเจน	52,491	3,492	5,229	6,200	7,257	7,664	7,276	5,961	4,696	2,249	1,268	641	558	Activities of households as employers; undifferentiated goods and services-producing activities of households for own use	
กิจกรรมขององค์การระหว่างประเทศ และภาคีสมาชิก	6	-	-	1	1	2	-	-	2	-	-	-	-	Activities of extraterritorial organizations and bodies	
ไม่ทราบ	50,215	4,328	5,232	7,792	8,954	8,713	5,276	3,163	2,533	1,372	1,114	659	1,076	Unknown	

ตารางที่ 16 ประชากรอายุ 15 ปีขึ้นไปทำงานในรอบปี จำแนกตามหมวดอุตสาหกรรม กลุ่มอายุ เพศ และเขตการปกครอง (ต่อ)

Table 16 Usually economically active population 15 years of age and over by industry, age group, sex and area (Contd.)

หมวดอุตสาหกรรม เขต และเขตการปกครอง	รวม Total	กลุ่มอายุ Age group												Major industry group, sex and area
		15 - 19	20 - 24	25 - 29	30 - 34	35 - 39	40 - 44	45 - 49	50 - 54	55 - 59	60 - 64	65 - 69	70 ขึ้นไป and over	
หญิง	4,016,014	137,676	210,850	298,685	410,481	523,657	563,393	505,232	449,252	354,189	265,127	151,935	145,537	Female
เกษตรกรรม การป่าไม้ และการประมง	3,188,267	91,472	137,915	190,189	288,810	400,458	451,390	411,906	382,035	316,507	243,625	141,727	132,233	Agriculture, forestry and fishing
การทำเหมืองแร่ และเหมืองหิน	832	42	105	123	123	120	107	88	47	32	18	14	12	Mining and quarrying
การผลิต	160,267	24,393	18,636	22,008	25,233	24,022	18,427	11,181	6,736	3,794	3,132	1,382	1,323	Manufacturing
การไฟฟ้า ก๊าซ ไอน้ำ และระบบปรับอากาศ	1,075	18	103	200	184	138	151	159	76	33	7	4	1	Electricity, gas, steam and air conditioning supply
การจัดหาน้ำ การจัดการ และการบำบัดน้ำเสีย ของเสีย และสิ่งปฏิกูล	1,016	21	66	124	127	161	159	112	129	74	18	12	14	Water supply; sewerage, waste management and remediation activities
การก่อสร้าง	37,301	1,856	3,018	3,777	5,235	6,324	6,319	4,957	2,910	1,579	777	302	246	Construction
การขายส่งและการขายปลีก การซ่อมยานยนต์และจักรยายนต์	202,261	6,818	16,664	22,623	24,898	28,007	27,654	22,995	18,060	13,049	8,646	4,646	8,200	Wholesale and retail trade; repair of motor vehicles motorcycles
การขนส่ง และสถานที่เก็บสินค้า	4,551	116	448	660	682	781	810	514	284	146	58	33	20	Transportation and storage
ที่พักแรมและบริการด้านอาหาร	79,760	3,298	6,114	8,084	9,525	11,817	13,119	10,881	7,832	4,823	2,552	1,026	690	Accommodation and food service activities
ข้อมูลข่าวสารและการสื่อสาร	1,088	29	146	214	207	165	129	114	39	25	15	1	4	Information and communication
กิจกรรมทางการเงินและการประกันภัย	7,668	57	828	1,797	1,495	1,229	1,066	667	324	139	42	16	8	Financial and insurance activities
กิจกรรมอสังหาริมทรัพย์	566	10	30	57	76	106	108	77	46	21	20	8	8	Real estate activities
กิจกรรมทางวิชาชีพ วิทยาศาสตร์ และเทคนิค	2,411	45	404	654	445	295	253	145	103	47	5	9	5	Professional, scientific and technical activities
กิจกรรมการบริหาร และการบริการสนับสนุน	6,870	158	471	704	829	840	919	862	588	282	331	502	382	Administrative and support service activities
การบริหารราชการ การป้องกันประเทศ และการประกันสังคมภาคบังคับ	51,901	219	3,175	9,275	10,909	8,650	7,973	6,123	3,516	1,308	470	139	144	Public administration and defence; compulsory social security
การศึกษา	93,282	274	5,469	14,057	14,578	12,777	11,361	15,588	14,086	4,388	516	106	80	Education
กิจกรรมด้านสุขภาพและงานสังคมสงเคราะห์	33,786	268	3,879	6,226	6,344	5,550	4,591	3,998	2,029	671	145	65	20	Human health and social work activities
ศิลปะ ความบันเทิง และนันทนาการ	2,179	114	219	336	357	355	356	213	129	55	28	12	4	Arts, entertainment and recreation
กิจกรรมบริการด้านอื่น ๆ	55,544	2,309	4,970	6,425	7,640	8,279	7,727	6,278	4,122	3,802	2,433	837	723	Other service activities
กิจกรรมการจ้างงานในครัวเรือนส่วนบุคคล กิจกรรมการผลิตสินค้าและบริการ ที่ทำขึ้นเองเพื่อใช้ในครัวเรือน ซึ่งไม่สามารถ จำแนกกิจกรรมได้อย่างชัดเจน	46,658	1,937	3,695	4,912	6,043	7,173	7,340	6,272	4,650	2,247	1,311	596	483	Activities of households as employers; undifferentiated goods and services-producing activities of households for own use
กิจกรรมขององค์การระหว่างประเทศ และภาคีสมาชิก	3	-	-	-	1	-	-	-	1	-	-	-	-	Activities of extraterritorial organizations and bodies
ไม่ทราบ	38,728	4,225	4,497	6,237	6,740	6,408	3,434	2,099	1,508	1,166	979	498	937	Unknown

ตารางที่ 17 ประชากรอายุ 15 ปีขึ้นไปทำงานในรอบปี จำแนกตามสถานภาพการทำงาน กลุ่มอายุ เพศ และเขตการปกครอง

Table 17 Usually economically active population 15 years of age and over by work status, age group, sex and area

กลุ่มอายุ เพศ และเขตการปกครอง	รวม Total	สถานภาพการทำงาน Work status								Age group, sex and area
		นายจ้าง Employer	ผู้ประกอบการ ส่วนตัว โดยไม่มีลูกจ้าง Own account worker	ผู้ช่วยธุรกิจ ในครัวเรือน โดยไม่ได้รับค่าจ้าง Unpaid family worker	ลูกจ้าง Employee			สมาชิกของ การรวมกลุ่ม Member of producer's cooperatives	ไม่ทราบ Unknown	
					รัฐบาล Government employee	รัฐวิสาหกิจ Government enterprise	เอกชน Private employee			
ยอดรวม	11,171,457	94,080	4,543,878	4,278,766	787,471	37,444	1,380,880	17,116	31,821	Total
15 - 19	425,581	927	32,142	304,818	2,889	519	76,872	756	6,658	15 - 19
20 - 24	651,784	2,399	79,968	343,909	53,579	2,617	165,132	1,942	2,239	20 - 24
25 - 29	885,306	5,324	156,366	403,132	90,376	5,290	220,221	1,797	2,801	25 - 29
30 - 34	1,142,016	9,513	299,182	496,069	104,112	5,603	222,637	1,961	2,940	30 - 34
35 - 39	1,422,325	13,154	509,028	572,053	108,003	5,658	209,506	2,149	2,775	35 - 39
40 - 44	1,532,070	14,970	663,023	555,484	111,298	6,208	176,518	2,170	2,399	40 - 44
45 - 49	1,394,155	13,675	655,681	460,783	127,592	5,496	127,129	1,735	2,066	45 - 49
50 - 54	1,236,701	11,471	622,608	394,752	117,585	3,679	82,844	1,474	2,287	50 - 54
55 - 59	964,560	8,464	540,922	304,672	56,620	1,803	48,928	1,140	2,010	55 - 59
60 - 64	713,513	6,467	446,087	218,649	10,752	392	28,244	782	2,140	60 - 64
65 - 69	413,353	3,729	273,500	118,155	3,029	120	12,896	519	1,405	65 - 69
70 ขึ้นไป	390,092	3,987	265,372	106,291	1,637	60	9,954	691	2,099	70 and over

ตารางที่ 17 ประชากรอายุ 15 ปีขึ้นไปทำงานในรอบปี จำแนกตามสถานภาพการทำงาน กลุ่มอายุ เพศ และเขตการปกครอง (ต่อ)

Table 17 Usually economically active population 15 years of age and over by work status, age group, sex and area (Contd.)

กลุ่มอายุ เพศ และเขตการปกครอง	รวม Total	สถานภาพการทำงาน Work status								Age group, sex and area
		นายจ้าง Employer	ผู้ประกอบการ ธุรกิจส่วนตัว โดยไม่มีลูกจ้าง Own account worker	ผู้ช่วยธุรกิจ ในครัวเรือน โดยไม่ได้รับค่าจ้าง Unpaid family worker	ลูกจ้าง Employee	ลูกจ้าง รัฐบาล Government employee	ลูกจ้าง รัฐวิสาหกิจ Government enterprise	เอกชน Private employee	สมาชิกของ การรวมกลุ่ม Member of producer's cooperatives	
ชาย	5,588,100	58,719	2,825,240	1,444,875	432,849	24,471	773,467	11,830	16,649	Male
15 - 19	240,111	508	18,655	168,282	1,731	344	46,831	596	3,163	15 - 19
20 - 24	345,663	1,437	43,228	175,459	31,365	1,370	90,074	1,536	1,194	20 - 24
25 - 29	443,450	3,181	86,521	191,534	35,604	2,801	120,960	1,322	1,527	25 - 29
30 - 34	555,567	5,839	167,744	208,099	44,078	3,398	123,465	1,338	1,605	30 - 34
35 - 39	688,447	8,156	295,632	206,934	54,328	3,549	116,893	1,367	1,588	35 - 39
40 - 44	747,137	9,289	402,523	167,111	63,233	4,308	97,959	1,366	1,349	40 - 44
45 - 49	688,740	8,640	414,855	112,486	75,237	3,961	71,429	1,077	1,054	45 - 49
50 - 54	614,870	7,295	402,277	77,618	74,736	2,872	47,819	947	1,307	50 - 54
55 - 59	484,178	5,439	354,126	52,547	40,577	1,445	28,359	790	894	55 - 59
60 - 64	361,257	4,171	293,507	37,027	8,381	298	16,234	557	1,081	60 - 64
65 - 69	214,005	2,327	178,238	22,328	2,408	89	7,484	369	763	65 - 69
70 ขึ้นไป	204,676	2,438	167,932	25,450	1,171	36	5,960	566	1,123	70 and over

ตารางที่ 17 ประชากรอายุ 15 ปีขึ้นไปทำงานในรอบปี จำแนกตามสถานภาพการทำงาน กลุ่มอายุ เพศ และเขตการปกครอง (ต่อ)

Table 17 Usually economically active population 15 years of age and over by work status, age group, sex and area (Contd.)

กลุ่มอายุ เพศ และเขตการปกครอง	รวม Total	สถานภาพการทำงาน Work status								Age group, sex and area
		นายจ้าง Employer	ผู้ประกอบการ ธุรกิจส่วนตัว โดยไม่มีลูกจ้าง Own account worker	ผู้ช่วยธุรกิจ ในครัวเรือน โดยไม่ได้รับค่าจ้าง Unpaid family worker	ลูกจ้าง Employee			สมาชิกของ การรวมกลุ่ม Member of producer's cooperatives	ไม่ทราบ Unknown	
					รัฐบาล Government employee	รัฐวิสาหกิจ Government enterprise	เอกชน Private employee			
หญิง	5,583,357	35,361	1,718,638	2,833,892	354,623	12,973	607,413	5,285	15,172	Female
15 - 19	185,471	419	13,487	136,536	1,158	175	30,040	161	3,495	15 - 19
20 - 24	306,121	961	36,740	168,450	22,214	1,246	75,058	405	1,045	20 - 24
25 - 29	441,856	2,143	69,845	211,598	54,772	2,489	99,261	475	1,274	25 - 29
30 - 34	586,449	3,674	131,438	287,970	60,034	2,204	99,172	623	1,335	30 - 34
35 - 39	733,879	4,998	213,395	365,119	53,676	2,109	92,613	782	1,187	35 - 39
40 - 44	784,933	5,681	260,500	388,374	48,064	1,900	78,559	805	1,050	40 - 44
45 - 49	705,415	5,034	240,825	348,296	52,355	1,535	55,700	658	1,012	45 - 49
50 - 54	621,831	4,176	220,331	317,135	42,849	807	35,026	527	980	50 - 54
55 - 59	480,382	3,025	186,796	252,125	16,043	358	20,568	351	1,117	55 - 59
60 - 64	352,257	2,297	152,579	181,621	2,371	93	12,010	225	1,059	60 - 64
65 - 69	199,347	1,403	95,261	95,827	621	31	5,412	149	643	65 - 69
70 ขึ้นไป	185,416	1,549	97,440	80,841	466	24	3,994	125	976	70 and over

ตารางที่ 17 ประชากรอายุ 15 ปีขึ้นไปทำงานในรอบปี จำแนกตามสถานภาพการทำงาน กลุ่มอายุ เพศ และเขตการปกครอง (ต่อ)

Table 17 Usually economically active population 15 years of age and over by work status, age group, sex and area (Contd.)

กลุ่มอายุ เพศ และเขตการปกครอง	รวม Total	สถานภาพการทำงาน Work status							สมาชิกของ การรวมกลุ่ม Member of producer's cooperatives	ไม่ทราบ Unknown	Age group, sex and area
		นายจ้าง Employer	ผู้ประกอบการ ธุรกิจส่วนตัว โดยไม่มีลูกจ้าง Own account worker	ผู้ช่วยธุรกิจ ในครัวเรือน โดยไม่ได้รับค่าจ้าง Unpaid family worker	ลูกจ้าง Employee	ลูกจ้าง รัฐบาล Government employee	ลูกจ้าง รัฐวิสาหกิจ Government enterprise	เอกชน Private employee			
ในเขตเทศบาล	3,142,045	42,976	1,159,504	973,396	393,316	20,094	534,918	6,924	10,916	Municipal area	
15 - 19	107,277	273	7,641	68,777	1,278	185	27,150	331	1,643	15 - 19	
20 - 24	202,596	989	23,303	81,853	27,801	1,273	65,708	912	757	20 - 24	
25 - 29	284,954	2,535	47,311	94,321	44,696	2,705	91,590	951	845	25 - 29	
30 - 34	344,810	4,642	83,642	113,166	51,638	2,757	87,116	867	982	30 - 34	
35 - 39	409,510	6,324	134,271	129,853	55,285	3,037	78,944	881	914	35 - 39	
40 - 44	433,984	7,005	172,213	125,956	55,820	3,498	68,003	782	708	40 - 44	
45 - 49	396,770	6,459	169,527	104,454	62,633	3,121	49,045	663	868	45 - 49	
50 - 54	344,805	5,137	156,459	89,313	58,583	2,223	31,682	533	875	50 - 54	
55 - 59	255,298	3,661	133,039	68,920	28,866	1,019	18,392	440	961	55 - 59	
60 - 64	176,953	2,738	109,300	48,999	4,697	197	9,691	255	1,077	60 - 64	
65 - 69	99,244	1,600	65,371	25,536	1,313	52	4,528	136	709	65 - 69	
70 ขึ้นไป	85,843	1,616	57,428	22,248	706	27	3,069	173	577	70 and over	

ตารางที่ 17 ประชากรอายุ 15 ปีขึ้นไปทำงานในรอบปี จำแนกตามสถานภาพการทำงาน กลุ่มอายุ เพศ และเขตการปกครอง (ต่อ)

Table 17 Usually economically active population 15 years of age and over by work status, age group, sex and area (Contd.)

กลุ่มอายุ เพศ และเขตการปกครอง	รวม Total	สถานภาพการทำงาน Work status								Age group, sex and area
		นายจ้าง Employer	ผู้ประกอบการ ธุรกิจส่วนตัว โดยไม่มีลูกจ้าง Own account worker	ผู้ช่วยธุรกิจ ในครัวเรือน โดยไม่ได้รับค่าจ้าง Unpaid family worker	ลูกจ้าง Employee			สมาชิกของ การรวมกลุ่ม Member of producer's cooperatives	ไม่ทราบ Unknown	
					รัฐบาล Government employee	รัฐวิสาหกิจ Government enterprise	เอกชน Private employee			
ชาย	1,574,702	27,148	695,537	322,122	211,048	13,379	295,390	4,847	5,230	Male
15 - 19	59,482	145	4,279	36,910	782	140	16,152	269	805	15 - 19
20 - 24	107,326	614	12,438	40,426	17,243	678	34,823	723	380	20 - 24
25 - 29	141,783	1,530	26,100	44,060	18,142	1,419	49,375	715	442	25 - 29
30 - 34	168,842	2,902	46,340	46,870	22,267	1,726	47,686	604	446	30 - 34
35 - 39	199,288	3,990	75,382	45,615	27,676	1,938	43,595	595	497	35 - 39
40 - 44	212,444	4,367	100,107	36,784	30,850	2,394	37,088	498	356	40 - 44
45 - 49	196,587	4,120	101,989	24,662	35,209	2,284	27,509	414	399	45 - 49
50 - 54	172,226	3,258	96,497	16,960	34,917	1,766	18,119	337	370	50 - 54
55 - 59	129,105	2,382	83,859	11,361	19,106	820	10,885	292	400	55 - 59
60 - 64	89,824	1,781	69,928	8,246	3,378	156	5,655	176	503	60 - 64
65 - 69	51,832	1,023	41,911	4,763	992	36	2,663	84	359	65 - 69
70 ขึ้นไป	45,965	1,033	36,708	5,463	487	22	1,840	139	273	70 and over

ตารางที่ 17 ประชากรอายุ 15 ปีขึ้นไปทำงานในรอบปี จำแนกตามสถานภาพการทำงาน กลุ่มอายุ เพศ และเขตการปกครอง (ต่อ)

Table 17 Usually economically active population 15 years of age and over by work status, age group, sex and area (Contd.)

กลุ่มอายุ เพศ และเขตการปกครอง	รวม Total	สถานภาพการทำงาน Work status								Age group, sex and area
		นายจ้าง Employer	ผู้ประกอบการ ธุรกิจส่วนตัว โดยไม่มีลูกจ้าง Own account worker	ผู้ช่วยธุรกิจ ในครัวเรือน โดยไม่ได้รับค่าจ้าง Unpaid family worker	ลูกจ้าง Employee	สมาชิกของ การรวมกลุ่ม Member of producer's cooperatives	ไม่ทราบ Unknown	รัฐบาล Government employee	รัฐวิสาหกิจ Government enterprise	
หญิง	1,567,343	15,829	463,967	651,274	182,268	6,715	239,528	2,076	5,686	Female
15 - 19	47,795	127	3,363	31,866	496	45	10,998	62	838	15 - 19
20 - 24	95,270	375	10,864	41,427	10,558	595	30,885	189	377	20 - 24
25 - 29	143,171	1,005	21,211	50,260	26,554	1,287	42,216	236	403	25 - 29
30 - 34	175,968	1,739	37,303	66,296	29,371	1,031	39,430	263	536	30 - 34
35 - 39	210,222	2,334	58,889	84,238	27,609	1,099	35,350	285	417	35 - 39
40 - 44	221,540	2,637	72,106	89,172	24,970	1,104	30,916	283	352	40 - 44
45 - 49	200,183	2,339	67,538	79,792	27,424	837	21,535	249	469	45 - 49
50 - 54	172,580	1,878	59,962	72,353	23,666	456	13,563	196	505	50 - 54
55 - 59	126,193	1,279	49,179	57,560	9,761	198	7,507	148	560	55 - 59
60 - 64	87,129	956	39,372	40,753	1,319	41	4,036	79	574	60 - 64
65 - 69	47,413	576	23,460	20,772	321	16	1,864	52	351	65 - 69
70 ขึ้นไป	39,878	583	20,720	16,785	219	5	1,229	34	304	70 and over

ตารางที่ 17 ประชากรอายุ 15 ปีขึ้นไปทำงานในรอบปี จำแนกตามสถานภาพการทำงาน กลุ่มอายุ เพศ และเขตการปกครอง (ต่อ)

Table 17 Usually economically active population 15 years of age and over by work status, age group, sex and area (Contd.)

กลุ่มอายุ เพศ และเขตการปกครอง	รวม Total	สถานภาพการทำงาน Work status								Age group, sex and area
		นายจ้าง Employer	ผู้ประกอบการ ธุรกิจส่วนตัว โดยไม่มีลูกจ้าง Own account worker	ผู้ช่วยธุรกิจ ในครัวเรือน โดยไม่ได้รับค่าจ้าง Unpaid family worker	ลูกจ้าง Employee			สมาชิกของ การรวมกลุ่ม Member of producer's cooperatives	ไม่ทราบ Unknown	
					รัฐบาล Government employee	รัฐวิสาหกิจ Government enterprise	เอกชน Private employee			
นอกเขตเทศบาล	8,029,412	51,104	3,384,374	3,305,370	394,155	17,350	845,962	10,192	20,905	Non-municipal area
15 - 19	318,304	654	24,501	236,041	1,611	335	49,722	425	5,015	15 - 19
20 - 24	449,188	1,410	56,665	262,056	25,777	1,344	99,424	1,030	1,482	20 - 24
25 - 29	600,352	2,789	109,056	308,811	45,679	2,585	128,631	845	1,956	25 - 29
30 - 34	797,206	4,871	215,540	382,903	52,474	2,845	135,521	1,094	1,958	30 - 34
35 - 39	1,012,816	6,830	374,757	442,200	52,718	2,621	130,561	1,268	1,861	35 - 39
40 - 44	1,098,087	7,966	490,811	429,529	55,477	2,710	108,514	1,388	1,692	40 - 44
45 - 49	997,385	7,215	486,154	356,328	64,958	2,374	78,084	1,072	1,198	45 - 49
50 - 54	891,896	6,335	466,149	305,439	59,003	1,456	51,162	940	1,412	50 - 54
55 - 59	709,262	4,803	407,884	235,752	27,754	784	30,536	700	1,050	55 - 59
60 - 64	536,560	3,730	336,787	169,650	6,055	195	18,553	528	1,064	60 - 64
65 - 69	314,109	2,129	208,129	92,619	1,716	68	8,368	383	696	65 - 69
70 ขึ้นไป	304,248	2,372	207,944	84,043	931	33	6,885	518	1,523	70 and over

ตารางที่ 17 ประชากรอายุ 15 ปีขึ้นไปทำงานในรอบปี จำแนกตามสถานภาพการทำงาน กลุ่มอายุ เพศ และเขตการปกครอง (ต่อ)

Table 17 Usually economically active population 15 years of age and over by work status, age group, sex and area (Contd.)

กลุ่มอายุ เพศ และเขตการปกครอง	รวม Total	สถานภาพการทำงาน Work status							สมาชิกของ การรวมกลุ่ม Member of producer's cooperatives	ไม่ทราบ Unknown	Age group, sex and area
		นายจ้าง Employer	ผู้ประกอบการ ธุรกิจส่วนตัว โดยไม่มีลูกจ้าง Own account worker	ผู้ช่วยธุรกิจ ในครัวเรือน โดยไม่ได้รับค่าจ้าง Unpaid family worker	ลูกจ้าง รัฐวิสาหกิจ Government enterprise	ลูกจ้าง เอกชน Private employee	รัฐวิสาหกิจ Government enterprise	เอกชน Private employee			
ชาย	4,013,398	31,571	2,129,702	1,122,753	221,801	11,092	478,077	6,983	11,419	Male	
15 - 19	180,629	363	14,377	131,372	949	205	30,680	326	2,358	15 - 19	
20 - 24	238,337	824	30,790	135,033	14,122	692	55,250	813	814	20 - 24	
25 - 29	301,667	1,651	60,421	147,473	17,462	1,382	71,586	607	1,085	25 - 29	
30 - 34	386,725	2,936	121,405	161,229	21,811	1,672	75,779	734	1,159	30 - 34	
35 - 39	489,159	4,165	220,250	161,319	26,652	1,612	73,298	772	1,091	35 - 39	
40 - 44	534,693	4,921	302,416	130,327	32,383	1,914	60,871	867	993	40 - 44	
45 - 49	492,153	4,520	312,867	87,824	40,028	1,677	43,920	663	655	45 - 49	
50 - 54	442,644	4,037	305,780	60,657	39,820	1,105	29,699	610	937	50 - 54	
55 - 59	355,073	3,058	270,267	41,186	21,472	625	17,475	498	493	55 - 59	
60 - 64	271,433	2,389	223,580	28,781	5,003	142	10,579	381	578	60 - 64	
65 - 69	162,174	1,303	136,327	17,565	1,416	53	4,821	285	404	65 - 69	
70 ขึ้นไป	158,711	1,405	131,224	19,986	685	13	4,120	427	851	70 and over	

ตารางที่ 17 ประชากรอายุ 15 ปีขึ้นไปทำงานในรอบปี จำแนกตามสถานภาพการทำงาน กลุ่มอายุ เพศ และเขตการปกครอง (ต่อ)

Table 17 Usually economically active population 15 years of age and over by work status, age group, sex and area (Contd.)

กลุ่มอายุ เพศ และเขตการปกครอง	รวม Total	สถานภาพการทำงาน Work status								Age group, sex and area
		นายจ้าง Employer	ผู้ประกอบการ ธุรกิจส่วนตัว โดยไม่มีลูกจ้าง Own account worker	ผู้ช่วยธุรกิจ ในครัวเรือน โดยไม่ได้รับค่าจ้าง Unpaid family worker	ลูกจ้าง Employee			สมาชิกของ การรวมกลุ่ม Member of producer's cooperatives	ไม่ทราบ Unknown	
					รัฐบาล Government employee	รัฐวิสาหกิจ Government enterprise	เอกชน Private employee			
หญิง	4,016,014	19,532	1,254,672	2,182,618	172,354	6,258	367,885	3,209	9,486	Female
15 - 19	137,676	291	10,124	104,670	663	130	19,043	99	2,657	15 - 19
20 - 24	210,850	586	25,876	127,023	11,656	651	44,173	216	668	20 - 24
25 - 29	298,685	1,138	48,635	161,337	28,217	1,203	57,045	238	871	25 - 29
30 - 34	410,481	1,935	94,135	221,674	30,663	1,173	59,742	360	799	30 - 34
35 - 39	523,657	2,664	154,507	280,881	26,066	1,009	57,263	496	770	35 - 39
40 - 44	563,393	3,044	188,394	299,202	23,094	797	47,643	521	698	40 - 44
45 - 49	505,232	2,695	173,287	268,504	24,930	698	34,164	409	543	45 - 49
50 - 54	449,252	2,298	160,369	244,782	19,183	351	21,463	331	475	50 - 54
55 - 59	354,189	1,745	137,616	194,566	6,282	159	13,061	203	556	55 - 59
60 - 64	265,127	1,341	113,207	140,868	1,052	53	7,974	146	486	60 - 64
65 - 69	151,935	826	71,801	75,055	300	15	3,547	98	292	65 - 69
70 ขึ้นไป	145,537	967	76,720	64,057	247	19	2,765	91	672	70 and over

ตารางที่ 18 ประชากร จำแนกตามสถานที่เกิด เพศ และเขตการปกครอง

Table 18 Population by place of birth, sex and area

สถานที่เกิด	ประชากร Population			ในเขตเทศบาล Municipal area			นอกเขตเทศบาล Non-municipal area			Place of birth
	รวม	ชาย	หญิง	รวม	ชาย	หญิง	รวม	ชาย	หญิง	
	Total	Male	Female	Total	Male	Female	Total	Male	Female	
ยอดรวม	18,966,090	9,284,137	9,681,953	5,539,352	2,683,691	2,855,661	13,426,738	6,600,446	6,826,292	Total
เกิดในประเทศ	18,800,945	9,200,984	9,599,960	5,466,247	2,644,144	2,822,103	13,334,698	6,556,840	6,777,858	Native Born
กรุงเทพมหานคร	127,888	67,445	60,443	48,911	25,592	23,319	78,977	41,853	37,124	Bangkok Metropolis
กาญจนบุรี	5,837	3,264	2,573	2,184	1,185	999	3,653	2,079	1,574	Kanchanaburi
จันทบุรี	4,802	2,611	2,191	1,695	932	763	3,108	1,680	1,428	Chanthaburi
ฉะเชิงเทรา	6,345	3,466	2,880	2,380	1,262	1,118	3,965	2,203	1,762	Chachoengsao
ชลบุรี	17,048	8,909	8,139	6,062	3,145	2,917	10,986	5,765	5,222	Chon Buri
ชัยนาท	4,065	2,264	1,801	1,624	840	783	2,441	1,424	1,018	Chai Nat
ตราด	1,683	842	841	627	310	317	1,056	532	524	Trat
นครนายก	3,590	1,963	1,627	1,461	778	683	2,129	1,185	945	Nakhon Nayok
นครปฐม	7,207	3,847	3,360	2,872	1,527	1,345	4,335	2,320	2,015	Nakhon Pathom
นนทบุรี	5,705	3,177	2,528	2,155	1,167	988	3,550	2,010	1,540	Nonthaburi
ปทุมธานี	6,659	3,565	3,094	2,432	1,327	1,105	4,227	2,238	1,990	Pathum Thani
ประจวบคีรีขันธ์	2,412	1,231	1,182	991	476	514	1,422	754	667	Prachuap Khiri Khan
ปราจีนบุรี	12,453	6,834	5,619	4,445	2,280	2,166	8,008	4,555	3,453	Prachin Buri
พระนครศรีอยุธยา	12,063	6,453	5,610	4,960	2,670	2,290	7,103	3,783	3,320	Phra Nakhon Si Ayutthaya
เพชรบุรี	2,858	1,575	1,283	1,319	708	611	1,539	867	673	Phetchaburi
ระยอง	6,473	3,349	3,124	2,003	1,005	997	4,470	2,344	2,126	Rayong
ราชบุรี	6,398	3,525	2,873	2,935	1,588	1,346	3,464	1,937	1,526	Ratchaburi
ลพบุรี	15,433	8,171	7,262	5,303	2,779	2,524	10,129	5,392	4,738	Lop Buri
สมุทรปราการ	11,331	6,026	5,304	3,555	1,798	1,756	7,776	4,228	3,548	Samut Prakan

ตารางที่ 18 ประชากร จำแนกตามสถานที่เกิด เพศ และเขตการปกครอง (ต่อ)

Table 18 Population by place of birth, sex and area (Contd.)

สถานที่เกิด	ประชากร Population			ในเขตเทศบาล Municipal area			นอกเขตเทศบาล Non-municipal area			Place of birth
	รวม	ชาย	หญิง	รวม	ชาย	หญิง	รวม	ชาย	หญิง	
	Total	Male	Female	Total	Male	Female	Total	Male	Female	
สมุทรสงคราม	1,473	807	665	653	365	288	820	443	377	Samut Songkhram
สมุทรสาคร	5,764	2,985	2,779	1,745	913	832	4,019	2,072	1,947	Samut Sakhon
สระแก้ว	1,262	655	607	380	199	181	882	455	426	Sa Kaeo
สระบุรี	20,980	10,638	10,342	6,064	2,947	3,117	14,916	7,691	7,225	Saraburi
สิงห์บุรี	2,718	1,509	1,209	1,194	625	568	1,525	884	641	Sing Buri
สุพรรณบุรี	9,643	5,505	4,138	3,827	2,074	1,754	5,815	3,431	2,384	Suphan Buri
อ่างทอง	3,911	2,215	1,696	1,689	923	766	2,222	1,291	931	Ang Thong
กำแพงเพชร	7,933	4,212	3,720	2,702	1,368	1,334	5,231	2,845	2,386	Kamphaeng Phet
เชียงใหม่	7,463	3,920	3,544	3,170	1,537	1,633	4,293	2,383	1,911	Chiang Rai
เชียงใหม่	6,386	3,084	3,303	2,922	1,343	1,579	3,465	1,741	1,724	Chiang Mai
ตาก	3,755	1,984	1,771	1,316	710	607	2,439	1,274	1,164	Tak
นครสวรรค์	15,570	8,168	7,402	5,362	2,808	2,554	10,208	5,360	4,848	Nakhon Sawan
น่าน	3,557	1,955	1,602	1,575	781	794	1,982	1,174	808	Nan
พะเยา	3,271	1,752	1,519	1,290	642	648	1,981	1,110	871	Phayao
พิจิตร	7,612	4,107	3,505	2,856	1,509	1,346	4,757	2,598	2,159	Phichit
พิษณุโลก	8,479	4,778	3,701	3,609	1,957	1,652	4,870	2,821	2,049	Phitsanulok
เพชรบูรณ์	18,673	10,072	8,601	5,391	2,810	2,581	13,282	7,262	6,020	Phetchabun
แพร่	3,377	1,782	1,595	1,503	739	764	1,874	1,043	831	Phrae
แม่ฮ่องสอน	599	270	329	274	123	152	324	147	177	Mae Hong Son
ลำปาง	4,736	2,361	2,375	2,028	941	1,087	2,708	1,420	1,288	Lampang
ลำพูน	2,373	1,264	1,109	1,062	532	529	1,311	732	579	Lamphun

ตารางที่ 18 ประชากร จำแนกตามสถานที่เกิด เพศ และเขตการปกครอง (ต่อ)

Table 18 Population by place of birth, sex and area (Contd.)

สถานที่เกิด	ประชากร Population			ในเขตเทศบาล Municipal area			นอกเขตเทศบาล Non-municipal area			Place of birth
	รวม	ชาย	หญิง	รวม	ชาย	หญิง	รวม	ชาย	หญิง	
	Total	Male	Female	Total	Male	Female	Total	Male	Female	
สุโขทัย	5,521	3,077	2,444	2,360	1,282	1,078	3,161	1,796	1,366	Sukhothai
อุดรดิตถ์	4,318	2,390	1,929	1,672	883	788	2,647	1,507	1,140	Uttaradit
อุทัยธานี	3,226	1,840	1,386	1,246	692	555	1,979	1,148	831	Uthai Thani
กาฬสินธุ์	820,812	400,538	420,274	421,377	203,471	217,906	399,435	197,067	202,368	Kalasin
ขอนแก่น	1,729,608	839,272	890,337	657,868	317,327	340,542	1,071,740	521,945	549,795	Khon Kaen
ชัยภูมิ	907,140	441,474	465,665	205,433	98,824	106,609	701,707	342,651	359,056	Chaiyaphum
นครพนม	573,009	278,996	294,014	127,800	60,875	66,925	445,210	218,121	227,089	Nakhon Phanom
นครราชสีมา	2,337,117	1,148,128	1,188,990	583,080	281,212	301,868	1,754,037	866,915	887,122	Nakhon Ratchasima
บุรีรัมย์	1,202,833	582,865	619,967	343,605	164,585	179,020	859,228	418,281	440,947	Buri Ram
มหาสารคาม	832,409	403,148	429,262	149,420	72,679	76,741	682,990	330,469	352,521	Maha Sarakham
มุกดาหาร	336,555	166,030	170,524	168,396	82,602	85,794	168,158	83,428	84,730	Mukdahan
ยโสธร	460,829	225,332	235,496	119,588	58,924	60,664	341,240	166,408	174,833	Yasothon
ร้อยเอ็ด	1,096,270	534,942	561,328	371,313	178,463	192,850	724,957	356,479	368,478	Roi Et
เลย	513,121	255,471	257,650	155,989	76,478	79,511	357,132	178,993	178,139	Loei
ศรีสะเกษ	1,047,603	509,204	538,399	163,061	77,578	85,483	884,542	431,626	452,916	Si Sa Ket
สกลนคร	944,038	462,545	481,493	317,262	154,123	163,139	626,777	308,422	318,355	Sakon Nakhon
สุรินทร์	1,093,463	528,038	565,425	154,164	73,328	80,836	939,299	454,710	484,589	Surin
หนองคาย	728,777	357,582	371,195	218,475	106,522	111,954	510,302	251,061	259,241	Nong Khai
อุดรธานี	1,571,285	763,129	808,156	585,363	279,571	305,793	985,922	483,559	502,363	Udon Thani
อุบลราชธานี	1,777,336	876,803	900,533	415,627	200,403	215,225	1,361,708	676,400	685,308	Ubon Ratchathani
หนองบัวลำภู	123,327	63,400	59,927	50,074	25,704	24,370	73,254	37,696	35,557	Nong Bua Lam Phu

ตารางที่ 18 ประชากร จำแนกตามสถานที่เกิด เพศ และเขตการปกครอง (ต่อ)

Table 18 Population by place of birth, sex and area (Contd.)

สถานที่เกิด	ประชากร Population			ในเขตเทศบาล Municipal area			นอกเขตเทศบาล Non-municipal area			Place of birth
	รวม	ชาย	หญิง	รวม	ชาย	หญิง	รวม	ชาย	หญิง	
	Total	Male	Female	Total	Male	Female	Total	Male	Female	
อำนาจเจริญ	261,753	128,048	133,705	89,511	43,725	45,786	172,242	84,323	87,920	Amnat Charoen
กระบี่	1,001	551	450	367	181	186	634	370	264	Krabi
ชุมพร	2,531	1,339	1,192	1,047	544	503	1,484	795	690	Chumphon
ตรัง	1,599	867	732	745	408	337	854	459	395	Trang
นครศรีธรรมราช	5,878	3,211	2,667	2,742	1,490	1,252	3,136	1,721	1,415	Nakhon Si Thammarat
นราธิวาส	1,021	487	534	573	249	324	448	237	210	Narathiwat
ปัตตานี	967	433	534	494	188	306	473	245	229	Pattani
พังงา	852	453	399	374	196	178	478	257	221	Phangnga
พัทลุง	1,141	590	551	529	273	256	612	317	295	Phatthalung
ภูเก็ต	1,610	837	772	636	312	325	973	526	448	Phuket
ยะลา	1,147	560	587	610	259	351	537	301	236	Yala
ระนอง	822	470	352	326	188	139	496	282	213	Ranong
สงขลา	3,699	1,909	1,790	1,765	894	870	1,934	1,015	919	Songkhla
สตูล	544	306	237	247	142	104	297	164	133	Satun
สุราษฎร์ธานี	4,078	2,192	1,886	1,690	877	813	2,388	1,315	1,073	Surat Thani
ไม่ทราบจังหวัด	3,917	1,985	1,931	2,893	1,476	1,416	1,024	509	515	Unknown province
เกิดต่างประเทศ	155,706	78,366	77,340	68,899	37,471	31,428	86,807	40,895	45,912	Foreign Born
ไม่ทราบ	9,440	4,787	4,653	4,207	2,076	2,131	5,233	2,711	2,522	Unknown

ตารางที่ 19 ประชากร จำแนกตามลักษณะการย้ายถิ่น เพศ และเขตการปกครอง

Table 19 Population by type of migration sex and area

ลักษณะการย้ายถิ่น	ประชากร Population			ในเขตเทศบาล Municipal area			นอกเขตเทศบาล Non-municipal area			Type of migration
	รวม Total	ชาย Male	หญิง Female	รวม Total	ชาย Male	หญิง Female	รวม Total	ชาย Male	หญิง Female	
ยอดรวม	18,966,090	9,284,137	9,681,953	5,539,352	2,683,691	2,855,661	13,426,738	6,600,446	6,826,292	Total
ผู้ที่อาศัยอยู่ในจังหวัดที่เกิดใน พ.ศ. 2553	17,005,787	8,276,997	8,728,790	4,753,927	2,289,957	2,463,970	12,251,860	5,987,040	6,264,820	Living in province of birth in 2010
ไม่เคยย้ายถิ่นตั้งแต่ พ.ศ. 2548	16,473,005	7,998,014	8,474,991	4,485,144	2,153,859	2,331,285	11,987,862	5,844,155	6,143,706	Has not migrated since 2005
ย้ายถิ่นตั้งแต่ พ.ศ. 2548	532,782	278,982	253,799	268,783	136,098	132,685	263,998	142,884	121,114	Migrated since 2005
ย้ายภายในจังหวัด	350,526	185,577	164,948	198,919	101,494	97,426	151,606	84,084	67,522	Migrated within province
ย้ายมาจากจังหวัดอื่น	162,591	83,585	79,006	63,224	31,402	31,822	99,367	52,183	47,184	Migrated from other province
ย้ายมาจากต่างประเทศ	1,130	443	688	424	187	237	707	256	451	Migrated from abroad
ไม่ทราบว่าย้ายมาจากไหน	18,534	9,376	9,158	6,216	3,015	3,201	12,319	6,362	5,957	Migrated from unknown place
ไม่ทราบว่าย้ายถิ่นหรือไม่	-	-	-	-	-	-	-	-	-	Unknown
ผู้ที่ไม่อาศัยอยู่ในจังหวัดที่เกิดใน พ.ศ. 2553	1,791,241	922,002	869,239	709,427	352,711	356,717	1,081,814	569,292	512,522	Not living in province of birth in 2010
ไม่เคยย้ายถิ่นตั้งแต่ พ.ศ. 2548	1,397,717	718,613	679,104	503,083	252,384	250,699	894,634	466,229	428,404	Has not migrated since 2005
ย้ายถิ่นตั้งแต่ พ.ศ. 2548	393,524	203,389	190,135	206,344	100,327	106,017	187,180	103,062	84,118	Migrated since 2005
ย้ายภายในจังหวัด	52,402	27,419	24,983	30,780	15,818	14,963	21,622	11,601	10,021	Migrated within province
ย้ายมาจากจังหวัดที่เกิด	275,780	141,819	133,961	142,942	68,204	74,738	132,838	73,616	59,222	Migrated from province of birth
ย้ายมาจากจังหวัดอื่น	64,927	33,949	30,979	32,408	16,197	16,211	32,519	17,751	14,768	Migrated from other province
ย้ายมาจากต่างประเทศ	415	203	212	213	108	105	201	94	107	Migrated from abroad
ไม่ทราบว่าย้ายมาจากไหน	216	100	115	90	46	44	125	55	71	Migrated from unknown place
ไม่ทราบว่าย้ายถิ่นหรือไม่	-	-	-	-	-	-	-	-	-	Unknown
ไม่ทราบจังหวัดที่เกิด	3,917	1,985	1,931	2,893	1,476	1,416	1,024	509	515	Unknown province of birth
เกิดต่างประเทศ	155,706	78,366	77,340	68,899	37,471	31,428	86,807	40,895	45,912	Foreign born
ไม่ทราบ	9,440	4,787	4,653	4,207	2,076	2,131	5,233	2,711	2,522	Unknown

ตารางที่ 20 ประชากรที่ย้ายถิ่นภายใน 5 ปี จำแนกตามสถานที่อยู่ก่อนย้าย กลุ่มอายุ และเพศ

Table 20 Population who migrated within previous five years by previous place of residence, age group and sex

สถานที่อยู่ก่อนย้าย และเพศ	รวม Total	กลุ่มอายุ Age group											Previous place of residence and sex
		0 - 4	5 - 9	10 - 14	15 - 19	20 - 24	25 - 29	30 - 39	40 - 49	50 - 59	60 - 69	70 ขึ้นไป and over	
ยอดรวม	18,966,090	1,276,187	1,416,341	1,698,608	1,460,169	1,005,909	1,025,917	2,781,402	3,132,105	2,462,937	1,570,038	1,136,477	Total
ยอดรวมผู้ย้ายถิ่น	998,382	86,590	44,924	52,635	144,729	190,962	107,686	167,438	102,268	57,123	28,497	15,530	Total migrants
ส่วนร้อยละ	5.3	6.8	3.2	3.1	9.9	19.0	10.5	6.0	3.3	2.3	1.8	1.4	Percent
ย้ายภายในจังหวัด	406,344	25,692	16,311	23,011	67,547	86,166	44,519	67,091	40,786	20,902	9,176	5,142	Migrated within province
เขตการปกครอง	406,344	25,692	16,311	23,011	67,547	86,166	44,519	67,091	40,786	20,902	9,176	5,142	Area
จากในเขตเทศบาล	191,505	13,884	8,495	10,329	25,753	36,058	22,257	34,576	21,881	11,163	4,741	2,368	From municipal area
จากนอกเขตเทศบาล	203,045	10,874	7,093	11,829	40,279	48,462	20,973	30,397	17,551	8,945	4,065	2,576	From non-municipal area
ไม่ทราบเขต	11,793	934	722	852	1,515	1,646	1,290	2,118	1,354	794	369	198	Unknown area
อำเภอ	406,344	25,692	16,311	23,011	67,547	86,166	44,519	67,091	40,786	20,902	9,176	5,142	Amphoe
อำเภอเดียวกัน	225,337	17,459	10,975	13,966	28,470	38,908	25,362	41,299	25,995	13,375	6,094	3,434	Within amphoe
ต่างอำเภอ	180,446	8,208	5,219	8,940	39,045	47,188	19,110	25,703	14,756	7,505	3,071	1,700	Different amphoe
ไม่ทราบอำเภอ	562	25	117	105	32	70	47	90	36	22	11	8	Unknown amphoe
ย้ายมาจากจังหวัดอื่น	509,515	55,587	25,786	27,109	68,332	91,167	51,709	85,885	53,298	28,829	13,443	8,369	Migrated from other province
จากในเขตเทศบาล	265,199	39,912	15,878	13,972	28,692	39,277	26,437	44,873	28,847	15,868	7,237	4,207	From municipal area
จากนอกเขตเทศบาล	209,972	14,245	8,783	10,785	35,828	47,836	21,675	34,120	19,556	9,752	4,596	2,796	From non-municipal area
ไม่ทราบเขต	34,343	1,431	1,124	2,352	3,812	4,055	3,597	6,892	4,896	3,210	1,610	1,365	Unknown area
ย้ายมาจากจังหวัด	509,515	55,587	25,786	27,109	68,332	91,167	51,709	85,885	53,298	28,829	13,443	8,369	Migrated from province
กรุงเทพมหานคร	50,479	11,038	4,392	2,795	2,585	3,572	5,264	10,202	5,805	3,022	1,289	516	Bangkok Metropolis
กาญจนบุรี	2,082	183	110	170	182	253	242	395	346	138	36	27	Kanchanaburi
จันทบุรี	1,793	179	143	124	195	221	185	351	214	107	36	38	Chanthaburi
ฉะเชิงเทรา	1,948	265	159	142	213	171	206	370	205	128	55	33	Chachoengsao
ชลบุรี	7,952	1,838	789	457	478	636	741	1,541	877	351	159	84	Chon Buri
ชัยนาท	929	59	40	31	83	102	162	203	106	79	44	19	Chai Nat
ตราด	601	67	47	40	50	49	61	120	80	50	34	4	Trat
นครนายก	878	89	52	52	68	112	113	147	106	89	25	25	Nakhon Nayok

ตารางที่ 20 ประชากรที่ย้ายถิ่นภายใน 5 ปี จำแนกตามสถานที่อยู่ก่อนย้าย กลุ่มอายุ และเพศ (ต่อ)

Table 20 Population who migrated within previous five years by previous place of residence, age group and sex (Contd.)

สถานที่อยู่ก่อนย้าย และเพศ	รวม Total	กลุ่มอายุ Age group											Previous place of residence and sex
		0 - 4	5 - 9	10 - 14	15 - 19	20 - 24	25 - 29	30 - 39	40 - 49	50 - 59	60 - 69	70 ขึ้นไป and over	
นครปฐม	2,217	396	218	143	187	177	173	432	283	124	58	26	Nakhon Pathom
นนทบุรี	2,706	407	212	171	235	263	247	516	374	167	80	33	Nonthaburi
ปทุมธานี	3,304	694	296	190	220	292	315	625	416	143	73	40	Pathum Thani
ประจวบคีรีขันธ์	936	117	70	43	99	172	125	135	80	75	15	6	Prachuap Khiri Khan
ปราจีนบุรี	2,891	444	189	143	249	353	312	552	301	231	70	47	Prachin Buri
พระนครศรีอยุธยา	3,081	456	224	140	227	278	357	572	398	220	138	70	Phra Nakhon Si Ayutthaya
เพชรบุรี	710	68	35	49	69	107	79	131	89	63	13	7	Phetchaburi
ระยอง	3,375	723	297	190	246	281	354	684	338	180	59	24	Rayong
ราชบุรี	1,780	191	127	109	144	200	232	355	246	108	53	16	Ratchaburi
ลพบุรี	4,350	551	277	254	371	737	372	726	508	303	148	104	Lop Buri
สมุทรปราการ	5,961	1,185	536	363	342	406	638	1,330	727	310	82	42	Samut Prakan
สมุทรสงคราม	358	43	21	35	22	40	37	76	43	24	14	4	Samut Songkhram
สมุทรสาคร	2,001	598	171	147	139	124	153	292	217	94	40	25	Samut Sakhon
สระแก้ว	4,092	573	288	315	391	455	429	751	478	228	106	78	Sa Kaeo
สระบุรี	4,441	537	290	198	463	615	424	802	489	403	116	105	Saraburi
สิงห์บุรี	550	50	33	35	55	65	58	86	75	53	28	11	Sing Buri
สุพรรณบุรี	2,003	175	115	102	175	241	289	421	236	136	64	49	Suphan Buri
อ่างทอง	860	68	37	32	114	147	69	140	129	82	25	16	Ang Thong
กำแพงเพชร	2,051	210	111	129	200	207	273	469	229	138	50	36	Kamphaeng Phet
เชียงใหม่	2,227	205	112	152	217	252	297	519	271	127	49	28	Chiang Rai
เชียงใหม่	2,079	163	112	89	216	259	332	358	273	155	92	29	Chiang Mai
ตาก	1,174	127	74	105	131	133	129	230	109	80	34	23	Tak
นครสวรรค์	3,873	472	232	231	319	390	411	689	527	342	167	94	Nakhon Sawan
น่าน	976	64	45	57	83	146	144	244	122	48	14	8	Nan
พะเยา	1,026	89	48	64	81	151	143	225	137	46	28	14	Phayao
พิจิตร	1,757	144	88	79	182	222	176	408	208	139	70	43	Phichit

ตารางที่ 20 ประชากรที่ย้ายถิ่นภายใน 5 ปี จำแนกตามสถานที่อยู่ก่อนย้าย กลุ่มอายุ และเพศ (ต่อ)

Table 20 Population who migrated within previous five years by previous place of residence, age group and sex (Contd.)

สถานที่อยู่ก่อนย้าย และเพศ	รวม Total	กลุ่มอายุ Age group											Previous place of residence and sex
		0 - 4	5 - 9	10 - 14	15 - 19	20 - 24	25 - 29	30 - 39	40 - 49	50 - 59	60 - 69	70 ขึ้นไป and over	
พิษณุโลก	2,734	245	165	144	240	319	330	594	386	167	92	51	Phitsanulok
เพชรบูรณ์	6,288	843	397	456	605	634	653	1,156	757	469	177	141	Phetchabun
แพร่	935	62	60	48	91	88	122	240	139	47	20	19	Phrae
แม่ฮ่องสอน	344	27	19	9	37	47	49	60	52	31	7	6	Mae Hong Son
ลำปาง	1,485	124	57	68	139	235	180	277	223	115	50	19	Lampang
ลำพูน	648	59	34	25	57	62	79	98	126	69	16	22	Lamphun
สุโขทัย	2,287	352	119	91	192	245	239	487	272	166	79	45	Sukhothai
อุดรดิตต์	1,143	101	61	52	113	130	135	263	151	75	33	30	Uttaradit
อุทัยธานี	925	104	47	36	79	123	137	200	107	50	27	15	Uthai Thani
กาฬสินธุ์	18,111	699	455	735	3,631	5,848	1,740	2,494	1,371	678	333	127	Kalasin
ขอนแก่น	26,368	2,166	1,126	1,272	3,667	5,343	2,721	4,264	2,978	1,587	772	472	Khon Kaen
ชัยภูมิ	17,133	1,280	522	660	3,175	4,605	1,591	2,408	1,499	732	443	218	Chaiyaphum
นครพนม	9,472	483	356	531	2,092	2,209	947	1,437	785	371	164	97	Nakhon Phanom
นครราชสีมา	25,473	3,510	1,331	1,281	2,971	3,932	2,460	4,210	2,814	1,608	841	514	Nakhon Ratchasima
บุรีรัมย์	23,182	2,488	1,242	1,150	3,433	4,083	2,424	3,819	2,277	1,211	628	427	Buri Ram
มหาสารคาม	21,713	3,047	1,050	1,007	2,469	3,879	2,157	3,355	2,250	1,248	750	501	Maha Sarakham
มุกดาหาร	7,313	512	296	425	1,381	1,897	663	1,029	566	304	152	89	Mukdahan
ยโสธร	14,864	1,941	682	856	2,453	2,844	1,233	1,883	1,349	867	433	325	Yasothon
ร้อยเอ็ด	29,918	3,046	1,097	1,169	5,326	7,571	2,763	4,089	2,504	1,322	657	375	Roi Et
เลย	10,050	1,229	497	469	1,428	1,877	956	1,465	1,063	613	277	175	Loei
ศรีสะเกษ	21,224	1,803	791	1,029	3,447	6,136	1,813	2,824	1,646	905	517	311	Si Sa Ket
สกลนคร	13,209	854	533	782	2,060	2,760	1,566	2,399	1,304	601	199	150	Sakon Nakhon
สุรินทร์	21,535	2,739	1,033	1,106	3,466	3,914	2,170	3,286	1,972	1,015	458	378	Surin
หนองคาย	12,798	522	453	647	2,754	3,266	1,215	1,947	1,187	515	182	109	Nong Khai
อุดรธานี	21,161	1,490	848	1,081	3,318	4,492	2,270	3,767	2,111	1,085	432	266	Udon Thani
อุบลราชธานี	15,981	1,003	590	924	2,156	2,810	1,929	3,030	1,770	968	475	326	Ubon Ratchathani

ตารางที่ 20 ประชากรที่ย้ายถิ่นภายใน 5 ปี จำแนกตามสถานที่อยู่ก่อนย้าย กลุ่มอายุ และเพศ (ต่อ)

Table 20 Population who migrated within previous five years by previous place of residence, age group and sex (Contd.)

สถานที่อยู่ก่อนย้าย และเพศ	รวม Total	กลุ่มอายุ Age group											Previous place of residence and sex
		0 - 4	5 - 9	10 - 14	15 - 19	20 - 24	25 - 29	30 - 39	40 - 49	50 - 59	60 - 69	70 ขึ้นไป and over	
หนองบัวลำภู	7,694	328	225	544	1,866	1,985	721	1,088	531	265	97	44	Nong Bua Lam Phu
อำนาจเจริญ	7,704	623	277	400	1,457	1,984	742	989	592	333	192	113	Amnat Charoen
กระบี่	509	101	52	30	46	53	44	80	61	30	6	7	Krabi
ชุมพร	1,077	108	99	89	104	100	89	196	152	80	37	23	Chumphon
ตรัง	607	67	51	48	59	72	71	103	70	45	13	7	Trang
นครศรีธรรมราช	1,554	139	122	107	103	182	195	367	206	90	33	11	Nakhon Si Thammarat
นราธิวาส	504	18	12	17	83	165	78	51	45	25	9	2	Narathiwat
ปัตตานี	506	30	31	26	66	150	56	70	48	15	13	1	Pattani
พังงา	405	58	31	25	31	30	43	72	53	40	18	5	Phangnga
พัทลุง	335	39	40	22	27	31	36	85	34	10	10	2	Phatthalung
ภูเก็ต	996	212	117	57	77	78	64	163	130	56	34	8	Phuket
ยะลา	542	41	36	26	64	109	59	69	55	64	11	7	Yala
ระนอง	437	45	32	49	49	49	35	80	54	32	9	3	Ranong
สงขลา	1,478	168	139	103	124	181	112	282	183	131	29	26	Songkhla
สตูล	200	16	27	20	14	36	16	36	19	7	4	4	Satun
สุราษฎร์ธานี	1,817	323	191	170	125	152	150	292	229	134	35	16	Surat Thani
ไม่ทราบจังหวัด	29,413	73	449	1,949	4,223	4,632	3,115	5,683	4,138	2,670	1,318	1,162	Unknown province
ย้ายมาจากต่างประเทศ	60,604	1,731	993	1,123	6,881	11,777	9,987	11,539	5,931	5,017	4,248	1,376	Migrated from foreign country
ทวีปเอเชีย	48,819	1,157	796	1,024	6,735	11,606	9,498	10,247	4,051	2,043	1,037	626	Asia
ทวีปอเมริกา	1,659	83	18	22	54	74	263	150	145	351	347	152	America
ทวีปยุโรป	9,407	433	168	52	89	71	208	1,052	1,495	2,569	2,675	594	Europe
ทวีปออสเตรเลีย/แปซิฟิก	584	52	7	23	2	17	3	55	202	31	188	5	Australia/Pacific
ทวีปแอฟริกา	84	8	4	2	1	8	15	33	6	6	1	-	Africa
อื่น ๆ	-	-	-	-	-	-	-	-	-	-	-	-	Others
ไม่ทราบประเทศ	51	-	-	-	-	1	-	1	31	17	-	-	Unknown country
ไม่ทราบ	21,920	3,580	1,834	1,393	1,968	1,852	1,471	2,922	2,253	2,375	1,629	643	Unknown

ตารางที่ 20 ประชากรที่ย้ายถิ่นภายใน 5 ปี จำแนกตามสถานที่อยู่ก่อนย้าย กลุ่มอายุ และเพศ (ต่อ)

Table 20 Population who migrated within previous five years by previous place of residence, age group and sex (Contd.)

สถานที่อยู่ก่อนย้าย และเพศ	รวม Total	กลุ่มอายุ Age group											Previous place of residence and sex
		0 - 4	5 - 9	10 - 14	15 - 19	20 - 24	25 - 29	30 - 39	40 - 49	50 - 59	60 - 69	70 ขึ้นไป and over	
ชาย	9,284,137	652,931	730,769	870,528	730,855	513,307	511,466	1,341,499	1,514,340	1,188,426	742,517	487,498	Male
ยอดรวมผู้ย้ายถิ่น	519,937	43,616	23,062	28,919	63,245	94,891	56,683	92,752	58,213	33,371	17,205	7,981	Total migrants
ส่วนร้อยละ	5.6	6.7	3.2	3.3	8.7	18.5	11.1	6.9	3.8	2.8	2.3	1.6	Percent
ย้ายภายในจังหวัด	215,043	12,895	8,478	12,773	29,460	46,418	24,420	37,723	22,970	11,994	5,266	2,646	Migrated within province
เขตการปกครอง	215,043	12,895	8,478	12,773	29,460	46,418	24,420	37,723	22,970	11,994	5,266	2,646	Area
จากในเขตเทศบาล	98,789	6,775	4,398	5,662	11,687	18,328	11,607	18,566	11,860	6,130	2,622	1,154	From municipal area
จากนอกเขตเทศบาล	109,958	5,631	3,696	6,640	17,011	27,276	12,146	17,980	10,355	5,423	2,416	1,385	From non-municipal area
ไม่ทราบเขต	6,296	489	384	471	762	815	667	1,177	755	441	228	107	Unknown area
อำเภอ	215,043	12,895	8,478	12,773	29,460	46,418	24,420	37,723	22,970	11,994	5,266	2,646	Amphoe
อำเภอเดียวกัน	118,759	8,656	5,719	7,954	13,152	20,408	13,591	22,552	14,125	7,367	3,451	1,784	Within amphoe
ต่างอำเภอ	95,952	4,229	2,691	4,765	16,290	25,960	10,796	15,118	8,824	4,611	1,810	858	Different amphoe
ไม่ทราบอำเภอ	332	10	68	54	18	51	32	52	21	16	5	4	Unknown amphoe
ย้ายมาจากจังหวัดอื่น	262,248	28,001	13,178	14,754	30,047	42,674	27,561	48,051	30,191	16,281	7,497	4,013	Migrated from other province
จากในเขตเทศบาล	135,019	20,066	8,108	7,358	12,654	17,945	13,892	24,279	15,779	8,910	4,002	2,026	From municipal area
จากนอกเขตเทศบาล	109,297	7,231	4,513	6,139	15,598	22,654	11,739	20,017	11,731	5,634	2,661	1,379	From non-municipal area
ไม่ทราบเขต	17,933	704	557	1,256	1,796	2,075	1,930	3,755	2,682	1,737	834	607	Unknown area
ย้ายมาจากจังหวัด	262,248	28,001	13,178	14,754	30,047	42,674	27,561	48,051	30,191	16,281	7,497	4,013	Migrated from province
กรุงเทพมหานคร	25,265	5,604	2,235	1,444	1,275	1,718	2,709	5,023	2,787	1,477	720	274	Bangkok Metropolis
กาญจนบุรี	1,162	103	56	107	85	128	142	216	195	97	21	14	Kanchanaburi
จันทบุรี	963	94	76	57	98	97	106	193	136	67	19	20	Chanthaburi
ฉะเชิงเทรา	1,018	113	75	70	101	89	113	221	124	65	34	15	Chachoengsao
ชลบุรี	4,080	906	379	232	194	319	351	818	530	216	99	34	Chon Buri
ชัยนาท	491	28	19	19	47	49	77	120	66	45	14	8	Chai Nat
ตราด	327	32	19	22	27	24	32	57	47	32	30	4	Trat
นครนายก	484	47	23	28	37	52	67	89	64	51	17	10	Nakhon Nayok

ตารางที่ 20 ประชากรที่ย้ายถิ่นภายใน 5 ปี จำแนกตามสถานที่อยู่ก่อนย้าย กลุ่มอายุ และเพศ (ต่อ)

Table 20 Population who migrated within previous five years by previous place of residence, age group and sex (Contd.)

สถานที่อยู่ก่อนย้าย และเพศ	รวม Total	กลุ่มอายุ Age group											Previous place of residence and sex
		0 - 4	5 - 9	10 - 14	15 - 19	20 - 24	25 - 29	30 - 39	40 - 49	50 - 59	60 - 69	70 ขึ้นไป and over	
นครปฐม	1,134	178	110	73	103	85	100	206	164	64	38	13	Nakhon Pathom
นนทบุรี	1,537	218	110	93	133	132	157	306	221	100	50	16	Nonthaburi
ปทุมธานี	1,672	332	130	101	111	126	178	317	242	81	38	17	Pathum Thani
ประจวบคีรีขันธ์	547	70	35	20	47	115	83	75	47	45	8	2	Prachuap Khiri Khan
ปราจีนบุรี	1,573	230	85	81	109	199	161	327	183	134	46	19	Prachin Buri
พระนครศรีอยุธยา	1,656	221	106	82	95	123	223	363	208	114	86	35	Phra Nakhon Si Ayutthaya
เพชรบุรี	376	30	18	28	31	60	36	68	44	49	9	2	Phetchaburi
ระยอง	1,803	371	148	91	100	147	216	398	182	104	32	13	Rayong
ราชบุรี	922	92	51	47	68	110	102	208	136	72	31	6	Ratchaburi
ลพบุรี	2,449	274	160	148	154	481	222	412	296	175	82	44	Lop Buri
สมุทรปราการ	3,189	627	276	172	161	212	385	756	379	158	38	24	Samut Prakan
สมุทรสงคราม	194	23	13	19	10	19	27	42	24	11	7	-	Samut Songkhram
สมุทรสาคร	997	290	88	79	69	57	64	138	104	73	24	12	Samut Sakhon
สระแก้ว	2,135	286	144	184	188	264	222	386	250	139	38	34	Sa Kaeo
สระบุรี	2,412	303	136	102	220	317	229	477	280	241	58	50	Saraburi
สิงห์บุรี	293	24	21	19	20	30	33	50	48	36	10	2	Sing Buri
สุพรรณบุรี	1,025	88	64	42	80	118	114	235	137	90	36	21	Suphan Buri
อ่างทอง	481	34	24	20	63	73	42	88	68	43	16	10	Ang Thong
กำแพงเพชร	1,102	110	47	66	100	94	153	254	141	87	29	21	Kamphaeng Phet
เชียงใหม่	1,134	99	74	76	119	83	145	283	158	61	26	11	Chiang Rai
เชียงใหม่	1,029	81	62	40	112	99	156	180	146	78	59	16	Chiang Mai
ตาก	615	56	32	66	83	59	71	118	55	46	19	9	Tak
นครสวรรค์	2,038	224	118	115	153	177	228	400	283	191	101	49	Nakhon Sawan
น่าน	527	30	29	23	47	78	80	129	67	30	9	4	Nan
พะเยา	529	46	29	23	44	77	72	124	70	24	13	6	Phayao
พิจิตร	909	62	46	47	103	102	99	214	113	66	38	22	Phichit

ตารางที่ 20 ประชากรที่ย้ายถิ่นภายใน 5 ปี จำแนกตามสถานที่อยู่ก่อนย้าย กลุ่มอายุ และเพศ (ต่อ)

Table 20 Population who migrated within previous five years by previous place of residence, age group and sex (Contd.)

สถานที่อยู่ก่อนย้าย และเพศ	รวม Total	กลุ่มอายุ Age group											Previous place of residence and sex
		0 - 4	5 - 9	10 - 14	15 - 19	20 - 24	25 - 29	30 - 39	40 - 49	50 - 59	60 - 69	70 ขึ้นไป and over	
พิษณุโลก	1,490	117	83	78	121	168	183	360	219	80	54	25	Phitsanulok
เพชรบูรณ์	3,535	426	210	283	331	342	343	674	453	306	88	81	Phetchabun
แพร่	486	33	27	21	38	31	58	155	75	29	13	7	Phrae
แม่ฮ่องสอน	167	16	9	6	21	29	19	32	20	13	3	-	Mae Hong Son
ลำปาง	765	67	33	27	79	86	82	154	136	65	24	13	Lampang
ลำพูน	338	25	17	16	29	32	38	50	70	46	7	8	Lamphun
สุโขทัย	1,298	169	64	46	111	138	141	276	162	107	60	22	Sukhothai
อุดรดิตถ์	609	58	24	25	55	51	80	147	100	44	10	14	Uttaradit
อุทัยธานี	507	45	22	16	40	55	79	124	71	31	15	10	Uthai Thani
กาฬสินธุ์	9,277	353	235	378	1,575	2,924	898	1,444	787	405	215	64	Kalasin
ขอนแก่น	13,290	1,087	583	675	1,511	2,158	1,512	2,457	1,746	914	430	217	Khon Kaen
ชัยภูมิ	8,775	615	283	388	1,284	2,323	852	1,361	883	400	251	134	Chaiyaphum
นครพนม	4,419	238	183	267	793	902	464	756	476	205	83	52	Nakhon Phanom
นครราชสีมา	13,561	1,783	655	727	1,268	1,734	1,417	2,557	1,764	934	491	231	Nakhon Ratchasima
บุรีรัมย์	11,907	1,264	678	661	1,536	1,751	1,293	2,160	1,304	713	346	204	Buri Ram
มหาสารคาม	11,600	1,543	575	563	1,157	2,026	1,175	1,988	1,208	698	424	242	Maha Sarakham
มุกดาหาร	3,659	247	138	240	582	893	336	579	341	184	80	37	Mukdahan
ยโสธร	7,159	920	345	447	965	1,157	666	1,074	749	478	232	126	Yasothon
ร้อยเอ็ด	15,037	1,570	599	608	2,260	3,300	1,552	2,382	1,466	749	360	190	Roi Et
เลย	5,149	660	241	282	633	812	487	833	627	334	152	89	Loei
ศรีสะเกษ	10,981	906	391	612	1,434	3,082	929	1,671	968	524	307	157	Si Sa Ket
สกลนคร	6,488	413	270	418	878	1,049	809	1,315	765	375	125	72	Sakon Nakhon
สุรินทร์	11,060	1,379	510	612	1,585	1,804	1,158	1,811	1,152	608	257	186	Surin
หนองคาย	6,558	282	219	362	1,080	1,646	643	1,103	735	310	116	63	Nong Khai
อุดรธานี	11,043	759	463	684	1,455	1,926	1,227	2,223	1,270	651	246	141	Udon Thani
อุบลราชธานี	8,091	520	291	466	858	1,218	970	1,789	1,006	579	239	155	Ubon Ratchathani

ตารางที่ 20 ประชากรที่ย้ายถิ่นภายใน 5 ปี จำแนกตามสถานที่อยู่ก่อนย้าย กลุ่มอายุ และเพศ (ต่อ)

Table 20 Population who migrated within previous five years by previous place of residence, age group and sex (Contd.)

สถานที่อยู่ก่อนย้าย และเพศ	รวม Total	กลุ่มอายุ Age group											Previous place of residence and sex
		0 - 4	5 - 9	10 - 14	15 - 19	20 - 24	25 - 29	30 - 39	40 - 49	50 - 59	60 - 69	70 ขึ้นไป and over	
หนองบัวลำภู	3,887	170	117	328	745	936	344	659	343	155	62	29	Nong Bua Lam Phu
อำนาจเจริญ	3,857	315	153	212	553	957	433	573	322	178	106	54	Amnat Charoen
กระบี่	266	56	35	10	25	24	19	36	34	21	3	5	Krabi
ชุมพร	536	50	43	40	49	46	55	103	88	41	20	3	Chumphon
ตรัง	315	32	27	29	33	36	35	43	45	24	10	3	Trang
นครศรีธรรมราช	843	54	65	63	37	83	98	227	129	67	17	3	Nakhon Si Thammarat
นราธิวาส	214	8	8	9	32	56	27	25	27	17	4	1	Narathiwat
ปัตตานี	190	14	16	12	23	29	22	29	32	9	5	-	Pattani
พังงา	217	35	14	16	14	20	21	36	27	18	12	4	Phangnga
พัทลุง	173	21	16	14	14	11	20	45	18	5	7	1	Phatthalung
ภูเก็ต	502	108	56	31	41	26	28	74	73	36	22	6	Phuket
ยะลา	221	19	18	13	27	15	26	34	27	33	6	3	Yala
ระนอง	245	25	18	35	31	26	19	44	28	15	4	1	Ranong
สงขลา	699	87	72	42	53	56	43	144	110	67	12	13	Songkhla
สตูล	111	10	14	12	5	22	7	20	10	4	3	4	Satun
สุราษฎร์ธานี	927	147	84	109	59	60	80	156	133	72	22	5	Surat Thani
ไม่ทราบจังหวัด	15,725	30	236	1,036	2,241	2,723	1,680	3,042	2,196	1,377	660	503	Unknown province
ย้ายมาจากต่างประเทศ	31,386	901	483	629	2,666	4,875	3,936	5,392	3,869	3,950	3,674	1,012	Migrated from foreign country
ทวีปเอเชีย	20,895	625	376	568	2,588	4,788	3,622	4,302	2,114	1,055	561	295	Asia
ทวีปอเมริกา	1,300	34	13	21	25	20	142	111	136	333	325	140	America
ทวีปยุโรป	8,592	224	85	27	53	44	160	919	1,389	2,518	2,600	573	Europe
ทวีปออสเตรเลีย/แปซิฟิก	496	15	5	11	-	16	2	46	193	20	186	4	Australia/Pacific
ทวีปแอฟริกา	53	2	4	2	-	8	10	13	6	6	1	-	Africa
อื่น ๆ	-	-	-	-	-	-	-	-	-	-	-	-	Others
ไม่ทราบประเทศ	50	-	-	-	-	-	-	1	31	17	-	-	Unknown country
ไม่ทราบ	11,259	1,818	923	763	1,072	923	766	1,586	1,184	1,146	768	310	Unknown

ตารางที่ 20 ประชากรที่ย้ายถิ่นภายใน 5 ปี จำแนกตามสถานที่อยู่ก่อนย้าย กลุ่มอายุ และเพศ (ต่อ)

Table 20 Population who migrated within previous five years by previous place of residence, age group and sex (Contd.)

สถานที่อยู่ก่อนย้าย และเพศ	รวม Total	กลุ่มอายุ Age group											Previous place of residence and sex
		0 - 4	5 - 9	10 - 14	15 - 19	20 - 24	25 - 29	30 - 39	40 - 49	50 - 59	60 - 69	70 ขึ้นไป and over	
หญิง	9,681,953	623,256	685,571	828,080	729,314	492,602	514,451	1,439,904	1,617,765	1,274,511	827,521	648,979	Female
ยอดรวมผู้ย้ายถิ่น	478,445	42,975	21,861	23,717	81,484	96,071	51,003	74,686	44,055	23,752	11,292	7,549	Total migrants
ส่วนร้อย	4.9	6.9	3.2	2.9	11.2	19.5	9.9	5.2	2.7	1.9	1.4	1.2	Percent
ย้ายภายในจังหวัด	191,301	12,797	7,833	10,237	38,088	39,748	20,100	29,368	17,816	8,908	3,910	2,496	Migrated within province
เขตการปกครอง	191,301	12,797	7,833	10,237	38,088	39,748	20,100	29,368	17,816	8,908	3,910	2,496	Area
จากในเขตเทศบาล	92,716	7,109	4,098	4,667	14,066	17,731	10,650	16,010	10,022	5,032	2,119	1,214	From municipal area
จากนอกเขตเทศบาล	93,088	5,243	3,397	5,190	23,269	21,187	8,826	12,417	7,196	3,523	1,649	1,191	From non-municipal area
ไม่ทราบเขต	5,497	445	338	381	753	831	623	941	599	353	141	91	Unknown area
อำเภอ	191,301	12,797	7,833	10,237	38,088	39,748	20,100	29,368	17,816	8,908	3,910	2,496	Amphoe
อำเภอเดียวกัน	106,577	8,803	5,256	6,011	15,319	18,500	11,771	18,746	11,870	6,008	2,643	1,650	Within amphoe
ต่างอำเภอ	84,493	3,979	2,528	4,175	22,755	21,228	8,314	10,584	5,932	2,894	1,261	842	Different amphoe
ไม่ทราบอำเภอ	230	15	49	51	14	19	15	37	14	7	5	4	Unknown amphoe
ย้ายมาจากจังหวัดอื่น	247,266	27,586	12,608	12,356	38,285	48,493	24,148	37,834	23,107	12,548	5,946	4,356	Migrated from other province
จากในเขตเทศบาล	130,180	19,846	7,770	6,614	16,038	21,331	12,545	20,594	13,068	6,957	3,235	2,181	From municipal area
จากนอกเขตเทศบาล	100,676	7,013	4,270	4,646	20,231	25,182	9,936	14,103	7,825	4,118	1,934	1,417	From non-municipal area
ไม่ทราบเขต	16,410	726	567	1,096	2,017	1,980	1,667	3,137	2,214	1,473	777	758	Unknown area
ย้ายมาจากจังหวัด	247,266	27,586	12,608	12,356	38,285	48,493	24,148	37,834	23,107	12,548	5,946	4,356	Migrated from province
กรุงเทพมหานคร	25,214	5,434	2,157	1,351	1,310	1,855	2,555	5,179	3,018	1,545	569	242	Bangkok Metropolis
กาญจนบุรี	919	80	55	63	97	125	99	179	151	42	15	13	Kanchanaburi
จันทบุรี	831	85	66	67	97	124	79	158	78	40	17	19	Chanthaburi
ฉะเชิงเทรา	930	152	85	73	112	82	93	149	81	63	21	18	Chachoengsao
ชลบุรี	3,873	932	410	224	284	317	390	723	347	136	60	50	Chon Buri
ชัยนาท	437	31	22	13	36	53	85	83	40	35	30	11	Chai Nat
ตราด	274	34	28	18	23	25	29	62	33	18	4	-	Trat
นครนายก	394	42	29	24	31	60	46	59	43	38	8	15	Nakhon Nayok

ตารางที่ 20 ประชากรที่ย้ายถิ่นภายใน 5 ปี จำแนกตามสถานที่อยู่ก่อนย้าย กลุ่มอายุ และเพศ (ต่อ)

Table 20 Population who migrated within previous five years by previous place of residence, age group and sex (Contd.)

สถานที่อยู่ก่อนย้าย และเพศ	รวม Total	กลุ่มอายุ Age group											Previous place of residence and sex
		0 - 4	5 - 9	10 - 14	15 - 19	20 - 24	25 - 29	30 - 39	40 - 49	50 - 59	60 - 69	70 ขึ้นไป and over	
นครปฐม	1,083	218	108	71	84	92	73	226	119	60	20	13	Nakhon Pathom
นนทบุรี	1,169	189	102	78	102	131	89	210	154	67	30	17	Nonthaburi
ปทุมธานี	1,633	363	167	89	109	166	137	308	174	62	35	22	Pathum Thani
ประจวบคีรีขันธ์	389	47	35	23	52	57	42	59	33	30	7	4	Prachuap Khiri Khan
ปราจีนบุรี	1,318	214	104	62	140	155	151	225	118	97	24	28	Prachin Buri
พระนครศรีอยุธยา	1,425	236	118	58	132	155	133	209	190	106	52	34	Phra Nakhon Si Ayutthaya
เพชรบุรี	334	38	17	21	38	46	43	62	44	14	4	5	Phetchaburi
ระยอง	1,572	352	149	99	146	134	138	286	156	76	27	11	Rayong
ราชบุรี	858	99	77	62	77	90	130	147	110	36	22	10	Ratchaburi
ลพบุรี	1,902	277	117	106	217	256	149	315	212	128	66	60	Lop Buri
สมุทรปราการ	2,771	558	260	191	181	194	253	574	348	151	43	19	Samut Prakan
สมุทรสงคราม	164	19	7	15	12	22	10	34	20	13	7	4	Samut Songkhram
สมุทรสาคร	1,004	307	84	67	70	67	90	154	113	22	17	13	Samut Sakhon
สระแก้ว	1,956	287	144	132	204	191	207	365	228	89	67	44	Sa Kaeo
สระบุรี	2,029	234	153	96	244	298	196	325	209	162	58	55	Saraburi
สิงห์บุรี	257	26	12	16	35	35	25	37	27	18	18	8	Sing Buri
สุพรรณบุรี	977	86	52	60	94	123	175	185	99	46	28	28	Suphan Buri
อ่างทอง	379	34	14	12	51	74	27	53	60	39	9	7	Ang Thong
กำแพงเพชร	949	100	64	63	100	113	119	215	88	51	21	15	Kamphaeng Phet
เชียงใหม่	1,093	106	38	75	98	169	152	235	113	66	24	17	Chiang Rai
เชียงใหม่	1,050	82	49	50	104	161	176	178	127	77	33	13	Chiang Mai
ตาก	559	70	41	38	48	73	58	113	54	34	16	14	Tak
นครสวรรค์	1,835	248	114	115	166	213	183	289	244	151	66	46	Nakhon Sawan
น่าน	448	34	16	34	36	68	63	115	56	17	5	4	Nan
พะเยา	497	42	19	41	37	73	72	101	67	22	15	8	Phayao
พิจิตร	848	83	42	32	79	119	77	194	95	73	32	21	Phichit

ตารางที่ 20 ประชากรที่ย้ายถิ่นภายใน 5 ปี จำแนกตามสถานที่อยู่ก่อนย้าย กลุ่มอายุ และเพศ (ต่อ)

Table 20 Population who migrated within previous five years by previous place of residence, age group and sex (Contd.)

สถานที่อยู่ก่อนย้าย และเพศ	รวม Total	กลุ่มอายุ Age group											Previous place of residence and sex
		0 - 4	5 - 9	10 - 14	15 - 19	20 - 24	25 - 29	30 - 39	40 - 49	50 - 59	60 - 69	70 ขึ้นไป and over	
พิษณุโลก	1,244	128	83	66	119	151	147	234	167	86	37	25	Phitsanulok
เพชรบูรณ์	2,753	417	187	173	274	293	311	482	304	164	89	60	Phetchabun
แพร่	449	29	33	27	52	57	64	85	64	19	8	12	Phrae
แม่ฮ่องสอน	176	11	9	4	15	19	30	28	33	18	4	6	Mae Hong Son
ลำปาง	720	57	24	41	60	149	98	123	86	50	25	6	Lampang
ลำพูน	310	34	17	9	29	30	40	48	56	22	9	14	Lamphun
สุโขทัย	989	183	54	45	81	107	98	211	109	59	19	23	Sukhothai
อุดรดิตถ์	534	43	36	28	58	79	55	116	50	31	23	16	Uttaradit
อุทัยธานี	418	60	25	20	39	68	58	77	35	19	12	5	Uthai Thani
กาฬสินธุ์	8,833	346	221	357	2,056	2,924	842	1,050	584	272	119	63	Kalasin
ขอนแก่น	13,078	1,080	542	596	2,156	3,185	1,209	1,807	1,232	672	342	256	Khon Kaen
ชัยภูมิ	8,357	666	239	272	1,891	2,282	739	1,047	616	331	191	83	Chaiyaphum
นครพนม	5,053	245	173	264	1,300	1,307	483	681	308	166	81	45	Nakhon Phanom
นครราชสีมา	11,912	1,727	676	554	1,703	2,198	1,043	1,654	1,050	674	350	282	Nakhon Ratchasima
บุรีรัมย์	11,275	1,225	565	489	1,898	2,332	1,131	1,659	973	499	282	223	Buri Ram
มหาสารคาม	10,112	1,503	475	444	1,312	1,853	982	1,367	1,042	550	326	258	Maha Sarakham
มุกดาหาร	3,654	265	158	185	799	1,003	327	450	224	120	72	52	Mukdahan
ยโสธร	7,705	1,021	337	408	1,488	1,686	567	809	600	388	201	199	Yasothon
ร้อยเอ็ด	14,881	1,476	498	561	3,065	4,271	1,211	1,707	1,037	573	297	185	Roi Et
เลย	4,901	569	255	188	796	1,065	469	633	436	279	125	86	Loei
ศรีสะเกษ	10,242	897	401	418	2,013	3,054	884	1,153	677	381	210	154	Si Sa Ket
สกลนคร	6,721	442	263	364	1,182	1,711	757	1,085	539	226	74	78	Sakon Nakhon
สุรินทร์	10,475	1,360	523	494	1,880	2,110	1,012	1,476	820	407	201	192	Surin
หนองคาย	6,240	241	234	286	1,674	1,620	572	844	453	205	66	46	Nong Khai
อุดรธานี	10,118	732	384	398	1,863	2,566	1,043	1,545	842	434	187	125	Udon Thani
อุบลราชธานี	7,891	483	299	458	1,298	1,592	959	1,241	764	389	236	171	Ubon Ratchathani

ตารางที่ 20 ประชากรที่ย้ายถิ่นภายใน 5 ปี จำแนกตามสถานที่อยู่ก่อนย้าย กลุ่มอายุ และเพศ (ต่อ)

Table 20 Population who migrated within previous five years by previous place of residence, age group and sex (Contd.)

สถานที่อยู่ก่อนย้าย และเพศ	รวม Total	กลุ่มอายุ Age group											Previous place of residence and sex
		0 - 4	5 - 9	10 - 14	15 - 19	20 - 24	25 - 29	30 - 39	40 - 49	50 - 59	60 - 69	70 ขึ้นไป and over	
หนองบัวลำภู	3,808	159	108	216	1,121	1,049	377	430	188	109	36	15	Nong Bua Lam Phu
อำนาจเจริญ	3,847	307	125	188	904	1,026	310	416	270	155	86	59	Amnat Charoen
กระบี่	243	45	18	20	21	30	24	44	28	9	3	2	Krabi
ชุมพร	541	58	56	49	55	54	35	93	64	40	17	20	Chumphon
ตรัง	292	35	24	19	26	36	36	61	25	21	4	5	Trang
นครศรีธรรมราช	711	85	57	44	66	99	97	140	78	24	16	8	Nakhon Si Thammarat
นราธิวาส	290	10	4	8	50	109	51	26	18	8	5	1	Narathiwat
ปัตตานี	316	16	15	14	43	121	34	41	16	6	8	1	Pattani
พังงา	189	23	17	9	17	10	22	36	26	22	6	1	Phangnga
พัทลุง	162	18	24	7	12	20	16	40	16	5	2	1	Phatthalung
ภูเก็ต	494	103	60	26	36	53	35	89	57	20	12	2	Phuket
ยะลา	321	23	18	13	37	95	33	35	27	30	5	4	Yala
ระนอง	192	20	14	15	19	23	16	36	26	17	5	1	Ranong
สงขลา	779	81	67	62	72	125	68	138	73	64	18	12	Songkhla
สตูล	89	6	14	8	9	14	9	16	10	3	1	-	Satun
สุราษฎร์ธานี	890	175	107	61	66	93	71	137	95	62	12	11	Surat Thani
ไม่ทราบจังหวัด	13,687	44	213	913	1,982	1,908	1,434	2,641	1,942	1,293	659	659	Unknown province
ย้ายมาจากต่างประเทศ	29,217	830	510	494	4,215	6,901	6,051	6,147	2,062	1,067	574	364	Migrated from foreign country
ทวีปเอเชีย	27,923	532	420	456	4,146	6,817	5,876	5,946	1,938	987	476	331	Asia
ทวีปอเมริกา	359	48	5	2	30	54	121	39	9	17	22	12	America
ทวีปยุโรป	815	209	84	24	36	27	48	133	106	51	75	21	Europe
ทวีปออสเตรเลีย/แปซิฟิก	88	36	2	12	2	1	1	9	10	11	1	1	Australia/Pacific
ทวีปแอฟริกา	32	5	-	-	1	-	5	20	-	-	-	-	Africa
อื่น ๆ	-	-	-	-	-	-	-	-	-	-	-	-	Others
ไม่ทราบประเทศ	1	-	-	-	-	1	-	-	-	-	-	-	Unknown country
ไม่ทราบ	10,661	1,761	911	630	896	929	705	1,336	1,069	1,229	861	333	Unknown

ตารางที่ 21 ประชากรที่ย้ายถิ่นภายใน 5 ปี จำแนกตามเหตุผลของการย้ายถิ่น เพศ และเขตการปกครอง

Table 21 Population who migrated within previous five years by reasons for moving, sex and area

เหตุผลของการย้ายถิ่น	ประชากร Population			ในเขตเทศบาล Municipal area			นอกเขตเทศบาล Non-municipal area			Reasons for moving
	รวม	ชาย	หญิง	รวม	ชาย	หญิง	รวม	ชาย	หญิง	
	Total	Male	Female	Total	Male	Female	Total	Male	Female	
ยอดรวม	998,382	519,937	478,445	511,823	256,218	255,606	486,558	263,719	222,839	Total
หางานทำ	107,677	55,731	51,946	57,098	29,867	27,231	50,579	25,864	24,715	To look for work
หน้าที่การงาน	100,157	56,082	44,075	64,483	35,109	29,374	35,674	20,973	14,701	Job assignment
เพื่อการศึกษา	182,182	74,711	107,471	131,707	52,019	79,688	50,474	22,692	27,782	To study
ติดตามบุคคลในครัวเรือน	235,353	111,026	124,328	90,611	40,139	50,472	144,742	70,887	73,855	Following persons in household
กลับภูมิลำเนา	31,171	14,861	16,310	9,741	4,513	5,228	21,430	10,348	11,082	To return home
ย้ายที่อยู่อาศัย	182,381	93,284	89,097	81,141	40,684	40,457	101,240	52,600	48,640	Change of residence
ย้ายเข้าครัวเรือนสถาบัน	96,314	79,368	16,947	50,239	38,543	11,696	46,076	40,825	5,251	Change to institution household
อื่น ๆ	7,603	5,685	1,918	5,600	4,518	1,083	2,003	1,168	835	Others
ไม่ทราบ	55,544	29,189	26,355	21,203	10,826	10,377	34,340	18,362	15,978	Unknown

ตารางที่ 22 ครีวเรือนส่วนบุคคล จำแนกตามกลุ่มอายุของหัวหน้าครัวเรือน เพศ และเขตการปกครอง

Table 22 Private households by age group of households head, sex and area

กลุ่มอายุ ของหัวหน้าครัวเรือน	รวม Total	เขตการปกครอง Area		Age group of households head
		ในเขตเทศบาล	นอกเขตเทศบาล	
		Municipal area	Non-municipal area	
ยอดรวม	5,339,776	1,651,943	3,687,834	Total
น้อยกว่า 14 ปี	6,367	1,583	4,784	Less than 14
14 - 19	76,845	42,656	34,189	14 - 19
20 - 24	117,275	70,775	46,500	20 - 24
25 - 29	142,851	61,769	81,082	25 - 29
30 - 34	270,977	94,738	176,239	30 - 34
35 - 39	468,574	146,465	322,109	35 - 39
40 - 44	638,277	192,499	445,778	40 - 44
45 - 49	680,576	205,050	475,526	45 - 49
50 - 54	683,029	203,468	479,561	50 - 54
55 - 59	602,565	172,772	429,792	55 - 59
60 - 64	534,146	151,149	382,998	60 - 64
65 - 69	396,510	111,741	284,769	65 - 69
70 - 74	312,192	85,651	226,541	70 - 74
75 - 79	218,538	59,600	158,938	75 - 79
80 - 84	121,870	33,175	88,695	80 - 84
85 ขึ้นไป	69,182	18,852	50,330	85 and over

ตารางที่ 22 ครีวเรือนส่วนบุคคล จำแนกตามกลุ่มอายุของหัวหน้าครัวเรือน เพศ และเขตการปกครอง (ต่อ)

Table 22 Private households by age group of households head, sex and area (Contd.)

กลุ่มอายุ ของหัวหน้าครัวเรือน	รวม Total	เขตการปกครอง Area		Age group of households head
		ในเขตเทศบาล Municipal area	นอกเขตเทศบาล Non-municipal area	
หัวหน้าครัวเรือนชาย	3,510,657	1,057,985	2,452,672	Male head
น้อยกว่า 14 ปี	3,195	762	2,433	Less than 14
14 - 19	36,924	19,017	17,907	14 - 19
20 - 24	57,469	32,589	24,880	20 - 24
25 - 29	86,878	36,519	50,359	25 - 29
30 - 34	175,461	60,675	114,786	30 - 34
35 - 39	321,188	99,605	221,583	35 - 39
40 - 44	452,096	134,330	317,766	40 - 44
45 - 49	490,365	144,873	345,491	45 - 49
50 - 54	489,034	142,361	346,672	50 - 54
55 - 59	420,056	118,215	301,840	55 - 59
60 - 64	352,614	97,736	254,878	60 - 64
65 - 69	244,438	68,081	176,357	65 - 69
70 - 74	175,743	47,794	127,949	70 - 74
75 - 79	113,229	30,527	82,702	75 - 79
80 - 84	60,312	16,334	43,978	80 - 84
85 ขึ้นไป	31,656	8,565	23,091	85 and over

ตารางที่ 22 ครีวเรือนส่วนบุคคล จำแนกตามกลุ่มอายุของหัวหน้าครัวเรือน เพศ และเขตการปกครอง (ต่อ)

Table 22 Private households by age group of households head, sex and area (Contd.)

กลุ่มอายุ ของหัวหน้าครัวเรือน	รวม Total	เขตการปกครอง Area		Age group of households head
		ในเขตเทศบาล Municipal area	นอกเขตเทศบาล Non-municipal area	
หัวหน้าครัวเรือนหญิง	1,829,119	593,958	1,235,161	Female head
น้อยกว่า 14 ปี	3,173	821	2,352	Less than 14
14 - 19	39,921	23,639	16,282	14 - 19
20 - 24	59,807	38,186	21,620	20 - 24
25 - 29	55,973	25,249	30,723	25 - 29
30 - 34	95,516	34,063	61,453	30 - 34
35 - 39	147,386	46,860	100,526	35 - 39
40 - 44	186,181	58,169	128,012	40 - 44
45 - 49	190,211	60,176	130,035	45 - 49
50 - 54	193,995	61,107	132,889	50 - 54
55 - 59	182,509	54,557	127,952	55 - 59
60 - 64	181,532	53,413	128,120	60 - 64
65 - 69	152,073	43,660	108,413	65 - 69
70 - 74	136,449	37,857	98,592	70 - 74
75 - 79	105,309	29,073	76,236	75 - 79
80 - 84	61,558	16,840	44,717	80 - 84
85 ขึ้นไป	37,526	10,287	27,239	85 and over

ตารางคะแนน

สารบัญตารางสถิติ

ตารางเคหะ

- ตารางที่ 1 คริวเรือนส่วนบุคคล จำแนกตามประเภทของที่อยู่อาศัย การครอบครองที่อยู่อาศัย และเขตการปกครอง
- ตารางที่ 2 คริวเรือนส่วนบุคคล จำแนกตามประเภทของที่อยู่อาศัย ลักษณะของที่อยู่อาศัย และเขตการปกครอง
- ตารางที่ 3 คริวเรือนส่วนบุคคล จำแนกตามขนาดของครัวเรือน ประเภทของที่อยู่อาศัย และเขตการปกครอง
- ตารางที่ 4 คริวเรือนส่วนบุคคล จำแนกตามการถือกรรมสิทธิ์ที่ดิน และเขตการปกครอง
- ตารางที่ 5 คริวเรือนส่วนบุคคล จำแนกตามเชื้อเพลิงส่วนใหญ่ที่ใช้ในการประกอบอาหาร ประเภทของที่อยู่อาศัย และเขตการปกครอง
- ตารางที่ 6 คริวเรือนส่วนบุคคล จำแนกตามลักษณะการใช้ส้วม ประเภทของที่อยู่อาศัย และเขตการปกครอง
- ตารางที่ 7 คริวเรือนส่วนบุคคล จำแนกตามแหล่งที่มาของน้ำดื่ม และน้ำใช้ส่วนใหญ่ ประเภทของที่อยู่อาศัย และเขตการปกครอง
- ตารางที่ 8 คริวเรือนส่วนบุคคล จำแนกตามการเป็นเจ้าของเครื่องใช้ การมีอุปกรณ์เทคโนโลยี และเขตการปกครอง

ตารางที่ 1 ครัวเรือนส่วนบุคคล จำแนกตามประเภทของที่อยู่อาศัย การครอบครองที่อยู่อาศัย และเขตการปกครอง

Table 1 Private households by type of living quarters, tenure of living quarters and area

ประเภทของที่อยู่อาศัย และการครอบครองที่อยู่อาศัย	รวม Total		ในเขตเทศบาล Municipal area		นอกเขตเทศบาล Non-municipal area		Type of living quarters and tenure of living quarters
	ครัวเรือน	ร้อยละ	ครัวเรือน	ร้อยละ	ครัวเรือน	ร้อยละ	
	Households	Percent	Households	Percent	Households	Percent	
ประเภทของที่อยู่อาศัย	5,339,779	100.0	1,651,944	100.0	3,687,835	100.0	Type of living quarters
บ้านเดี่ยว	4,957,046	92.8	1,359,433	82.3	3,597,613	97.6	Detached house
ทาวน์เฮ้าส์/บ้านแฝด/ทาวน์โฮม	52,562	1.0	33,761	2.0	18,801	0.5	Town house/Duplex/Townhome
คอนโดมิเนียม/แมนชั่น	8,307	0.2	6,065	0.4	2,242	0.1	Condominium/Mansion
แฟลต/อพาร์ทเมนท์/หอพัก	122,886	2.3	97,623	5.9	25,263	0.7	Flat/Apartment/Hostel
ตึกแถว/ห้องแถว/เรือนแถว	190,524	3.6	150,301	9.1	40,223	1.1	Row house/Shop house/Row room
ห้องภายในบ้าน	2,697	0.1	1,645	0.1	1,053	0.0	Room in house
เรือ/แพ/รถ	190	0.0	94	0.0	96	0.0	Boat/Raft/Motor vehicle
อื่น ๆ ^{1/}	5,564	0.1	3,022	0.2	2,542	0.1	Others ^{1/}
ไม่ทราบ	-	-	-	-	-	-	Unknown
การครอบครองที่อยู่อาศัย	5,339,779	100.0	1,651,944	100.0	3,687,835	100.0	Tenure of living quarters
เป็นเจ้าของมีภาระการผ่อนชำระ	295,859	5.5	125,618	7.6	170,241	4.6	Owner to pay by installment
เป็นเจ้าของไม่มีภาระการผ่อนชำระ	4,628,606	86.7	1,235,808	74.8	3,392,799	92.0	Owner not pay by installment
เช่าซื้อ	19,985	0.4	10,683	0.6	9,301	0.3	Hire purchaser
เช่า	263,441	4.9	203,616	12.3	59,825	1.6	Rent
อยู่โดยไม่เสียค่าเช่า เพราะเป็นส่วนหนึ่งของค่าจ้าง	30,795	0.6	19,947	1.2	10,847	0.3	Payment in kind for service
อยู่โดยไม่เสียค่าเช่าเพราะให้อยู่เปล่า	85,249	1.6	48,182	2.9	37,067	1.0	Rent free
อื่น ๆ	10,606	0.2	6,071	0.4	4,535	0.1	Others
ไม่ทราบ	5,239	0.1	2,019	0.1	3,221	0.1	Unknown

1/ รวมที่อยู่อาศัยในสำนักงาน

1/ Including room in office

ตารางที่ 2 ครุเรือนส่วนบุคคล จำแนกตามประเภทของที่อยู่อาศัย ลักษณะของที่อยู่อาศัย และเขตการปกครอง

Table 2 Private households by type of living quarters, construction materials of dwelling unit and area

ลักษณะของที่อยู่อาศัย ^{1/} และเขตการปกครอง	รวม Total		ประเภทของที่อยู่อาศัย Type of living quarters					Construction materials of dwelling unit ^{1/} and area
	ครัวเรือน Households	ร้อยละ Percent	บ้านเดี่ยว Detached house	ทาวน์เฮ้าส์/บ้านแฝด/ทาวน์โฮม Town house/Duplex/Townhome	คอนโดมิเนียม/แมนชั่น Condominium/Mansion	แฟลต/อพาร์ทเมนท์/หอพัก Flat/Apartment/Hostel	ตึกแถว/ห้องแถว/เรือนแถว Row house/Shop house/Row room	
ยอดรวม	5,331,325	100.0	4,957,046	52,562	8,307	122,886	190,524	Total
ตึก	1,862,808	34.9	1,526,491	52,562	8,307	118,598	156,850	Cement or brick
ไม้	1,319,065	24.7	1,308,300	-	-	749	10,015	Wood
ครึ่งตึกครึ่งไม้	2,115,306	39.7	2,088,108	-	-	3,540	23,659	Wood and cement or brick
ใช้วัสดุไม่ถาวรในห้องถิ่น ^{2/}	15,375	0.3	15,375	-	-	-	-	Non-permanent materials ^{2/}
ใช้วัสดุใช้แล้ว ^{3/}	4,496	0.1	4,496	-	-	-	-	Reused materials ^{3/}
อื่น ๆ	13,455	0.3	13,455	-	-	-	-	Others
ไม่ทราบ	821	0.0	821	-	-	-	-	Unknown
ในเขตเทศบาล	1,647,183	100.0	1,359,433	33,761	6,065	97,623	150,301	Municipal area
ตึก	752,008	45.7	496,200	33,761	6,065	94,227	121,754	Cement or brick
ไม้	289,792	17.6	280,867	-	-	608	8,318	Wood
ครึ่งตึกครึ่งไม้	597,025	36.2	574,009	-	-	2,788	20,228	Wood and cement or brick
ใช้วัสดุไม่ถาวรในห้องถิ่น ^{2/}	3,202	0.2	3,202	-	-	-	-	Non-permanent materials ^{2/}
ใช้วัสดุใช้แล้ว ^{3/}	1,349	0.1	1,349	-	-	-	-	Reused materials ^{3/}
อื่น ๆ	3,664	0.2	3,664	-	-	-	-	Others
ไม่ทราบ	142	0.0	142	-	-	-	-	Unknown
นอกเขตเทศบาล	3,684,142	100.0	3,597,613	18,801	2,242	25,263	40,223	Non-municipal area
ตึก	1,110,799	30.2	1,030,290	18,801	2,242	24,370	35,096	Cement or brick
ไม้	1,029,272	27.9	1,027,434	-	-	141	1,697	Wood
ครึ่งตึกครึ่งไม้	1,518,280	41.2	1,514,099	-	-	752	3,430	Wood and cement or brick
ใช้วัสดุไม่ถาวรในห้องถิ่น ^{2/}	12,173	0.3	12,173	-	-	-	-	Non-permanent materials ^{2/}
ใช้วัสดุใช้แล้ว ^{3/}	3,147	0.1	3,147	-	-	-	-	Reused materials ^{3/}
อื่น ๆ	9,791	0.3	9,791	-	-	-	-	Others
ไม่ทราบ	679	0.0	679	-	-	-	-	Unknown

1/ ไม่รวมครัวเรือนส่วนบุคคลที่มีที่อยู่อาศัยเป็นห้องภายในบ้าน ที่อยู่อาศัยในสำนักงาน และเรือ แพ รถมอเตอร์

2/ เช่น ไม้ไผ่ ใบจาก ฯลฯ

3/ เช่น ทีวี กล่อง ฯลฯ

1/ Excluding private households which residence are room in house, room in office and boat/raft/motor vehicle

2/ e.g. Bamboo and thatch

3/ e.g. Boxes and crates

ตารางที่ 3 ครัวเรือนส่วนบุคคล จำแนกตามขนาดของครัวเรือน ประเภทของที่อยู่อาศัย และเขตการปกครอง

Table 3 Private households by size of household, type of living quarters and area

ขนาดของครัวเรือน และเขตการปกครอง	รวม Total		ประเภทของที่อยู่อาศัย Type of living quarters									Household size and area
	ครัวเรือน Households	ร้อยละ Percent	บ้านเดี่ยว Detached house	ทาวน์เฮ้าส์/ บ้านแฝด/ ทาวน์โฮม Town house/ Duplex/ Townhome	คอนโด- มิเนียม/ แมนชั่น Condo- minium/ Mansion	แฟลต/ อพาร์ทเมนท์/ หอพัก Flat/ Apartment/ Hostel	ตึกแถว/ ห้องแถว/ เรือนแถว Row house/ Shop house/ Row room	ห้อง ภายในบ้าน Room in house	เรือ/ แพ/รถ Boat/ Raft/ Motor vehicle	อื่น ๆ ^{1/} Others ^{1/}	ไม่ทราบ Unknown	
ยอดรวม	5,339,779	100.0	4,957,046	52,562	8,307	122,886	190,524	2,697	190	5,564	-	Total
1 คน	726,980	13.6	568,656	11,879	4,913	77,228	61,090	960	91	2,163	-	1 person
2 คน	1,082,793	20.3	982,606	13,007	1,804	33,286	50,126	647	47	1,269	-	2 persons
3 คน	1,203,768	22.5	1,147,643	11,392	671	7,371	35,254	502	25	910	-	3 persons
4 คน	1,146,275	21.5	1,105,300	9,006	510	3,944	26,554	339	11	611	-	4 persons
5 คน	627,542	11.8	611,814	4,006	226	684	10,351	136	7	318	-	5 persons
6 คน	361,940	6.8	354,816	2,025	101	248	4,517	77	5	151	-	6 persons
7 คน	109,259	2.0	107,147	585	37	44	1,356	14	2	74	-	7 persons
8 คน	46,443	0.9	45,463	311	21	21	593	8	1	25	-	8 persons
9 คน	19,338	0.4	18,807	182	17	3	310	1	-	18	-	9 persons
10 คนขึ้นไป	15,441	0.3	14,795	169	6	56	373	13	1	27	-	10 persons and over
ในเขตเทศบาล	1,651,944	100.0	1,359,433	33,761	6,065	97,623	150,301	1,645	94	3,022	-	Municipal area
1 คน	299,088	18.1	177,207	7,973	3,933	60,753	47,285	648	26	1,263	-	1 person
2 คน	358,149	21.7	278,901	8,494	1,274	28,732	39,562	435	36	714	-	2 persons
3 คน	350,482	21.2	309,081	7,310	435	4,875	28,048	260	16	457	-	3 persons
4 คน	322,340	19.5	292,304	5,714	262	2,496	21,085	172	6	301	-	4 persons
5 คน	170,310	10.3	158,625	2,438	92	525	8,404	73	3	149	-	5 persons
6 คน	97,460	5.9	92,270	1,137	36	153	3,750	38	3	72	-	6 persons
7 คน	29,856	1.8	28,323	322	15	33	1,122	8	2	31	-	7 persons
8 คน	13,090	0.8	12,374	189	9	13	490	4	1	11	-	8 persons
9 คน	5,770	0.3	5,406	97	6	2	254	-	-	5	-	9 persons
10 คนขึ้นไป	5,400	0.3	4,942	86	3	42	301	7	1	19	-	10 persons and over

ตารางที่ 3 ครัวเรือนส่วนบุคคล จำแนกตามขนาดของครัวเรือน ประเภทของที่อยู่อาศัย และเขตการปกครอง (ต่อ)

Table 3 Private households by size of household, type of living quarters and area (Contd.)

ขนาดของครัวเรือน และเขตการปกครอง	รวม Total		ประเภทของที่อยู่อาศัย Type of living quarters									Household size and area
	ครัวเรือน Households	ร้อยละ Percent	บ้านเดี่ยว Detached house	ทาวน์เฮ้าส์/ บ้านแฝด/ ทาวน์โฮม Town house/ Duplex/ Townhome	คอนโด- มิเนียม/ แมนชั่น Condo- minium/ Mansion	แฟลต/ อพาร์ทเมนท์/ หอพัก Flat/ Apartment/ Hostel	ตึกแถว/ ห้องแถว/ เรือนแถว Row house/ in house Shop house/ Row room	ห้อง ภายในบ้าน Room in house	เรือ/ แพ/รถ Boat/ Raft/ Motor vehicle	อื่น ๆ ^{1/} Others ^{1/}	ไม่ทราบ Unknown	
นอกเขตเทศบาล	3,687,835	100.0	3,597,613	18,801	2,242	25,263	40,223	1,053	96	2,542	-	Non-municipal area
1 คน	427,892	11.6	391,449	3,906	980	16,475	13,805	312	65	899	-	1 person
2 คน	724,644	19.6	703,705	4,513	530	4,555	10,564	212	11	554	-	2 persons
3 คน	853,286	23.1	838,562	4,082	236	2,496	7,205	242	9	453	-	3 persons
4 คน	823,935	22.3	812,996	3,291	248	1,448	5,469	167	5	310	-	4 persons
5 คน	457,232	12.4	453,188	1,568	134	159	1,947	63	4	169	-	5 persons
6 คน	264,480	7.2	262,545	888	65	96	767	39	2	78	-	6 persons
7 คน	79,403	2.2	78,824	263	21	12	234	6	-	43	-	7 persons
8 คน	33,352	0.9	33,090	122	12	8	103	4	-	14	-	8 persons
9 คน	13,569	0.4	13,401	85	11	1	56	1	-	13	-	9 persons
10 คนขึ้นไป	10,041	0.3	9,852	83	4	14	73	6	-	8	-	10 persons and over

1/ รวมที่อยู่อาศัยในสำนักงาน

1/ Including room in office

ตารางที่ 4ครัวเรือนส่วนบุคคล จำแนกตามการถือกรรมสิทธิ์ที่ดิน และเขตการปกครอง

Table 4 Private households by land ownership and area

การถือกรรมสิทธิ์ที่ดิน	รวม Total		ในเขตเทศบาล Municipal area		นอกเขตเทศบาล Non-municipal area		Land ownership
	ครัวเรือน	ร้อยละ	ครัวเรือน	ร้อยละ	ครัวเรือน	ร้อยละ	
	Households	Percent	Households	Percent	Households	Percent	
ยอดรวม	4,944,450	100.0	1,372,109	100.0	3,572,341	100.0	Total
เป็นเจ้าของ	4,779,504	96.7	1,305,609	95.2	3,473,895	97.2	Owner
เช่าซื้อที่ดิน	71,137	1.4	29,781	2.2	41,356	1.2	Hire purchaser
เช่า	24,378	0.5	13,936	1.0	10,442	0.3	Rent
ไม่เสียค่าเช่าที่ดิน	48,346	1.0	15,323	1.1	33,023	0.9	Rent free
อื่น ๆ	11,095	0.2	3,871	0.3	7,225	0.2	Others
ไม่ทราบ	9,989	0.2	3,589	0.3	6,400	0.2	Unknown

ตารางที่ 5 คริวเรือนส่วนบุคคล จำแนกตามเชื้อเพลิงส่วนใหญ่ที่ใช้ในการประกอบอาหาร ประเภทของที่อยู่อาศัย และเขตการปกครอง

Table 5 Private households by major source of cooking fuel, type of living quarters and area

เชื้อเพลิงที่ใช้ในการประกอบอาหาร และเขตการปกครอง	รวม Total		ประเภทของที่อยู่อาศัย Type of living quarters									Cooking fuel and area
	ครัวเรือน Households	ร้อยละ Percent	บ้านเดี่ยว Detached house	ทาวน์เฮ้าส์/บ้านแฝด/ทาวน์โฮม Town house/ Duplex/ Townhome	คอนโด-มิเนียม/แมนชั่น Condo-minium/ Mansion	แฟลต/อพาร์ทเมนท์/หอพัก Flat/ Apartment/ Hostel	ตึกแถว/ห้องแถว/เรือนแถว Row house/ Shop house/ Row room	ห้องภายในบ้าน Room in house	เรือ/แพ/รถ Boat/Raft/ Motor vehicle	อื่น ๆ ^{1/} Others ^{1/}	ไม่ทราบ Unknown	
ยอดรวม	5,339,779	100.0	4,957,046	52,562	8,307	122,886	190,524	2,697	190	5,564	-	Total
ก๊าซ	2,322,341	43.5	2,108,184	46,403	1,601	16,360	145,163	1,608	97	2,924	-	Gas
ถ่าน/ฟืน/เศษไม้	2,789,094	52.2	2,776,608	2,898	-	92	7,992	172	35	1,296	-	Charcoal/Wood/Scrap wood
ไฟฟ้า	149,251	2.8	41,205	1,747	5,385	78,695	21,255	426	48	490	-	Electricity
น้ำมันก๊าด/อื่น ๆ	2,455	0.0	2,317	2	-	7	122	-	-	7	-	Kerosene/Others
ไม่มีการหุงต้ม	72,660	1.4	26,308	1,423	1,278	27,700	14,758	453	7	733	-	Not cooking
ไม่ทราบ	3,976	0.1	2,423	88	43	33	1,233	38	3	114	-	Unknown
ในเขตเทศบาล	1,651,944	100.0	1,359,433	33,761	6,065	97,623	150,301	1,645	94	3,022	-	Municipal area
ก๊าซ	929,898	56.3	767,330	30,655	1,038	11,783	116,358	903	63	1,768	-	Gas
ถ่าน/ฟืน/เศษไม้	569,937	34.5	563,465	791	-	57	5,130	63	17	414	-	Charcoal/Wood/Scrap wood
ไฟฟ้า	103,689	6.3	15,090	1,246	4,066	66,305	16,404	277	5	296	-	Electricity
น้ำมันก๊าด/อื่น ๆ	1,221	0.1	1,131	-	-	6	80	-	-	4	-	Kerosene/Others
ไม่มีการหุงต้ม	46,205	2.8	11,796	1,023	952	19,447	12,150	366	6	464	-	Not cooking
ไม่ทราบ	993	0.1	621	47	9	25	176	36	3	77	-	Unknown
นอกเขตเทศบาล	3,687,835	100.0	3,597,613	18,801	2,242	25,263	40,223	1,053	96	2,542	-	Non-municipal area
ก๊าซ	1,392,443	37.8	1,340,855	15,748	563	4,577	28,805	705	34	1,156	-	Gas
ถ่าน/ฟืน/เศษไม้	2,219,156	60.2	2,213,143	2,107	-	35	2,862	109	18	883	-	Charcoal/Wood/Scrap wood
ไฟฟ้า	45,563	1.2	26,114	501	1,319	12,390	4,851	149	43	194	-	Electricity
น้ำมันก๊าด/อื่น ๆ	1,235	0.0	1,186	2	-	1	42	-	-	4	-	Kerosene/Others
ไม่มีการหุงต้ม	26,455	0.7	14,512	400	326	8,253	2,608	87	1	269	-	Not cooking
ไม่ทราบ	2,983	0.1	1,803	42	34	8	1,056	3	-	36	-	Unknown

1/ รวมที่อยู่อาศัยในสำนักงาน

1/ Including room in office

ตารางที่ 6 ครุเรือนส่วนบุคคล จำแนกตามลักษณะการใช้ส้วม ประเภทของที่อยู่อาศัย และเขตการปกครอง

Table 6 Private households by toilet facility, type of living quarters and area

ลักษณะการใช้ส้วม และเขตการปกครอง	รวม Total		ประเภทของที่อยู่อาศัย Type of living quarters										Toilet facility and area
	ครัวเรือน Households	ร้อยละ Percent	บ้านเดี่ยว Detached house	ทาวน์เฮ้าส์/ บ้านแฝด/ ทาวน์โฮม Town house/ Duplex/ Townhome	คอนโด- มิเนียม/ แมนชั่น Condo- minium/ Mansion	แฟลต/ อพาร์ทเมนท์/ หอพัก Flat/ Apartment/ Hostel	ตึกแถว/ ห้องแถว/ เรือนแถว Row house/ Shop house/ Row room	ห้อง ภายในบ้าน Room in house	เรือ/ แพ/รถ Boat/ Raft/ Motor vehicle	อื่น ๆ ^{1/} Others ^{1/}	ไม่ทราบ Unknown		
ยอดรวม	5,339,779	100.0	4,957,046	52,562	8,307	122,886	190,524	2,697	190	5,564	-	Total	
ส้วมแบบนั่งห้อยเท้า	663,216	12.4	489,624	27,880	6,104	72,890	64,529	677	35	1,477	-	Sitting toilet	
ส้วมแบบนั่งยอง	4,530,341	84.8	4,336,599	21,205	2,042	49,236	115,739	1,914	132	3,474	-	Squat toilet	
ส้วมแบบนั่งห้อยเท้า และส้วมแบบนั่งยอง	132,541	2.5	118,410	3,423	119	741	9,511	74	1	261	-	Sitting and squat toilet	
ส้วมหลุม/ส้วมถึง/ ส้วมถ่ายลงแม่น้ำ ลำคลอง	1,465	0.0	1,424	-	-	-	-	-	10	31	-	Pit toilet/ Defecate into river or canal	
ไม่มีส้วม	9,439	0.2	9,228	-	-	-	-	-	12	200	-	No toilet	
ไม่ทราบ	2,774	0.1	1,761	55	42	19	743	32	-	121	-	Unknown	
ในเขตเทศบาล	1,651,944	100.0	1,359,433	33,761	6,065	97,623	150,301	1,645	94	3,022	-	Municipal area	
ส้วมแบบนั่งห้อยเท้า	363,594	22.0	226,471	19,287	4,822	58,386	53,122	474	20	1,011	-	Sitting toilet	
ส้วมแบบนั่งยอง	1,219,979	73.9	1,076,993	11,880	1,156	38,569	88,532	1,081	65	1,703	-	Squat toilet	
ส้วมแบบนั่งห้อยเท้า และส้วมแบบนั่งยอง	65,782	4.0	53,756	2,576	79	654	8,498	59	1	158	-	Sitting and squat toilet	
ส้วมหลุม/ส้วมถึง/ ส้วมถ่ายลงแม่น้ำ ลำคลอง	220	0.0	206	-	-	-	-	-	6	7	-	Pit toilet/ Defecate into river or canal	
ไม่มีส้วม	1,674	0.1	1,609	-	-	-	-	-	1	64	-	No toilet	
ไม่ทราบ	694	0.0	399	18	8	13	147	30	-	78	-	Unknown	
นอกเขตเทศบาล	3,687,835	100.0	3,597,613	18,801	2,242	25,263	40,223	1,053	96	2,542	-	Non-municipal area	
ส้วมแบบนั่งห้อยเท้า	299,623	8.1	263,154	8,592	1,282	14,505	11,407	202	15	466	-	Sitting toilet	
ส้วมแบบนั่งยอง	3,310,362	89.8	3,259,606	9,325	886	10,667	27,208	833	66	1,770	-	Squat toilet	
ส้วมแบบนั่งห้อยเท้า และส้วมแบบนั่งยอง	66,759	1.8	64,655	847	40	86	1,013	15	-	104	-	Sitting and squat toilet	
ส้วมหลุม/ส้วมถึง/ ส้วมถ่ายลงแม่น้ำ ลำคลอง	1,245	0.0	1,218	-	-	-	-	-	4	24	-	Pit toilet/ Defecate into river or canal	
ไม่มีส้วม	7,765	0.2	7,619	-	-	-	-	-	10	136	-	No toilet	
ไม่ทราบ	2,080	0.1	1,362	36	34	5	596	2	-	43	-	Unknown	

1/ รวมที่อยู่อาศัยในสำนักงาน

1/ Including room in office

ตารางที่ 7 คริวเรือนส่วนบุคคล จำแนกตามแหล่งที่มาของน้ำดื่ม และน้ำใช้ส่วนใหญ่ ประเภทของที่อยู่อาศัย และเขตการปกครอง

Table 7 Private households by major source of drinking water and water supply, type of living quarters and area

แหล่งที่มาของน้ำดื่ม น้ำใช้ และเขตการปกครอง	รวม Total		ประเภทของที่อยู่อาศัย Type of living quarters										Source of drinking water, water supply and area
	ครัวเรือน Households	ร้อยละ Percent	บ้านเดี่ยว Detached house	ทาวน์เฮ้าส์/ บ้านแฝด/ ทาวน์โฮม Town house/ Duplex/ Townhome	คอนโด- มินเนียม/ แมนชั่น Condo- minium/ Mansion	แฟลต/ อพาร์ทเมนท์/ หอพัก Flat/ Apartment/ Hostel	ตึกแถว/ ห้องแถว/ เรือนแถว Row house/ Shop house/ Row room	ห้อง ภายในบ้าน Room in house	เรือ/ แพ/รถ Boat/ Raft/ Motor vehicle	อื่น ๆ ^{1/} Others ^{1/}	ไม่ทราบ Unknown		
ยอดรวม													Total
น้ำดื่ม	5,339,779	100.0	4,957,046	52,562	8,307	122,886	190,524	2,697	190	5,564	-	Total	Drinking water
น้ำประปา	285,110	5.3	274,244	1,685	199	2,268	6,162	133	7	413	-	-	Tap water
น้ำประปาผ่านการบำบัด (ต้ม/กรอง)	408,800	7.7	342,441	13,998	1,105	13,751	36,069	593	23	820	-	-	Treated tap water (boiled/filtered)
น้ำบาดาล	108,596	2.0	108,027	106	6	30	350	7	1	69	-	-	Underground water
น้ำบ่อ	115,579	2.2	114,675	172	14	30	568	7	4	110	-	-	Well water
น้ำจากแม่น้ำ/ลำธาร/คลอง/ น้ำตก/ภูเขา	6,068	0.1	5,913	20	4	3	117	-	-	11	-	-	River, stream, canal, waterfall, mountain
น้ำฝน	3,525,430	66.0	3,501,382	4,874	188	341	16,614	506	41	1,484	-	-	Rain water
น้ำดื่มบรรจุขวด/ ตู้น้ำดื่มหยอดเหรียญ	888,238	16.6	608,642	31,695	6,790	106,464	130,429	1,449	114	2,653	-	-	Bottled water, water from vending machine
อื่น ๆ	1,840	0.0	1,622	10	1	-	201	1	-	5	-	-	Others
ไม่ทราบ	118	0.0	100	2	-	-	14	-	-	-	-	-	Unknown
น้ำใช้	5,339,779	100.0	4,957,046	52,562	8,307	122,886	190,524	2,697	190	5,564	-	Total	Water supply
น้ำประปา	4,298,346	80.5	3,939,880	48,739	7,883	116,219	179,000	2,222	130	4,273	-	-	Tap water
น้ำประปาผ่านการบำบัด (ต้ม/กรอง)	51,795	1.0	49,757	219	32	630	959	35	-	162	-	-	Treated tap water (boiled/filtered)
น้ำบาดาล	626,472	11.7	610,524	2,477	329	5,821	6,323	345	14	640	-	-	Underground water
น้ำบ่อ	214,878	4.0	211,993	370	21	63	2,195	42	6	188	-	-	Well water
น้ำจากแม่น้ำ/ลำธาร/คลอง/ น้ำตก/ภูเขา	32,897	0.6	32,401	10	5	5	327	3	36	110	-	-	River, stream, canal, waterfall, mountain
น้ำฝน	113,080	2.1	110,271	743	35	146	1,672	50	4	160	-	-	Rain water
อื่น ๆ	2,273	0.0	2,193	3	2	2	41	1	-	31	-	-	Others
ไม่ทราบ	37	0.0	27	-	-	-	9	-	-	-	-	-	Unknown

ตารางที่ 7 คริวเรือนส่วนบุคคล จำแนกตามแหล่งที่มาของน้ำดื่ม และน้ำใช้ส่วนใหญ่ ประเภทของที่อยู่อาศัย และเขตการปกครอง (ต่อ)

Table 7 Private households by major source of drinking water and water supply, type of living quarters and area (Contd.)

แหล่งที่มาของน้ำดื่ม น้ำใช้ และเขตการปกครอง	รวม Total		ประเภทของที่อยู่อาศัย Type of living quarters										Source of drinking water, water supply and area
	ครัวเรือน Households	ร้อยละ Percent	บ้านเดี่ยว Detached house	ทาวน์เฮ้าส์/ บ้านแฝด/ ทาวน์โฮม/ Duplex/ Townhome	คอนโด- มิเนียม/ แมนชั่น/ Condo-minium/ Mansion	แฟลต/ อพาร์ทเมนท์/ หอพัก/ Flat/ Apartment/ Hostel	ตึกแถว/ ห้องแถว/ เรือนแถว/ Shop house/ Row room	ห้อง ภายในบ้าน/ Room in house	เรือ/ แพ/รถ/ เรือ/ Boat/ Raft/ Motor vehicle	อื่น ๆ ^{1/} Others ^{1/}	ไม่ทราบ Unknown		
ในเขตเทศบาล													Municipal area
น้ำดื่ม	1,651,944	100.0	1,359,433	33,761	6,065	97,623	150,301	1,645	94	3,022	-	-	Drinking water
น้ำประปา	75,147	4.5	66,871	957	131	1,935	5,005	66	7	175	-	-	Tap water
น้ำประปาผ่านการบำบัด (ต้ม/กรอง)	225,335	13.6	173,160	9,352	759	10,829	30,355	316	20	543	-	-	Treated tap water (boiled/filtered)
น้ำบาดาล	26,390	1.6	26,164	22	1	7	165	4	1	26	-	-	Underground water
น้ำบ่อ	23,692	1.4	23,300	28	2	15	316	-	1	31	-	-	Well water
น้ำจากแม่น้ำ/ลำธาร/คลอง/ น้ำตก/ภูเขา	950	0.1	855	3	-	1	88	-	-	3	-	-	River, stream, canal, waterfall, mountain
น้ำฝน	736,976	44.6	727,352	1,331	40	135	7,627	136	12	342	-	-	Rain water
น้ำดื่มบรรจุขวด/ ตู้น้ำดื่มหยอดเหรียญ	562,668	34.1	341,160	22,056	5,131	84,701	106,547	1,122	52	1,898	-	-	Bottled water, water from vending machine
อื่น ๆ	736	0.0	533	10	1	-	187	1	-	4	-	-	Others
ไม่ทราบ	50	0.0	39	1	-	-	10	-	-	-	-	-	Unknown
น้ำใช้	1,651,944	100.0	1,359,433	33,761	6,065	97,623	150,301	1,645	94	3,022	-	-	Water supply
น้ำประปา	1,404,482	85.0	1,122,007	32,598	5,978	94,350	145,460	1,466	72	2,551	-	-	Tap water
น้ำประปาผ่านการบำบัด (ต้ม/กรอง)	11,423	0.7	9,868	109	23	478	780	32	-	134	-	-	Treated tap water (boiled/filtered)
น้ำบาดาล	147,602	8.9	141,306	697	54	2,683	2,568	118	7	170	-	-	Underground water
น้ำบ่อ	52,648	3.2	51,681	100	5	22	756	9	1	72	-	-	Well water
น้ำจากแม่น้ำ/ลำธาร/คลอง/ น้ำตก/ภูเขา	6,763	0.4	6,598	2	-	4	112	1	10	35	-	-	River, stream, canal, waterfall, mountain
น้ำฝน	28,441	1.7	27,435	254	4	85	594	18	4	48	-	-	Rain water
อื่น ๆ	578	0.0	536	-	1	2	25	-	-	13	-	-	Others
ไม่ทราบ	7	0.0	1	-	-	-	6	-	-	-	-	-	Unknown

ตารางที่ 7 คริวเรือนส่วนบุคคล จำแนกตามแหล่งที่มาของน้ำดื่ม และน้ำใช้ส่วนใหญ่ ประเภทของที่อยู่อาศัย และเขตการปกครอง (ต่อ)

Table 7 Private households by major source of drinking water and water supply, type of living quarters and area (Contd.)

แหล่งที่มาของน้ำดื่ม น้ำใช้ และเขตการปกครอง	รวม Total		ประเภทของที่อยู่อาศัย Type of living quarters									Source of drinking water, water supply and area
	ครัวเรือน Households	ร้อยละ Percent	บ้านเดี่ยว Detached house	ทาวน์เฮ้าส์/ บ้านแฝด/ ทาวน์โฮม/ Duplex/ Townhome	คอนโด- มิเนียม/ แมนชั่น/ Condo-minium/ Mansion	แฟลต/ อพาร์ทเมนท์/ หอพัก/ Flat/ Apartment/ Hostel	ตึกแถว/ ห้องแถว/ เรือนแถว/ Shop house/ Row room	ห้อง ภายในบ้าน/ Room in house	เรือ/ แพ/รถ/ เรือ/ Raft/ Motor vehicle	อื่น ๆ ^{1/} Others ^{1/}	ไม่ทราบ Unknown	
นอกเขตเทศบาล												Non-municipal area
น้ำดื่ม	3,687,835	100.0	3,597,613	18,801	2,242	25,263	40,223	1,053	96	2,542	-	Drinking water
น้ำประปา	209,963	5.7	207,373	727	68	333	1,156	68	-	238	-	Tap water
น้ำประปาผ่านการบำบัด (ต้ม/กรอง)	183,465	5.0	169,281	4,646	346	2,922	5,714	277	2	277	-	Treated tap water (boiled/filtered)
น้ำบาดาล	82,206	2.2	81,864	84	5	23	185	3	-	43	-	Underground water
น้ำบ่อ	91,887	2.5	91,376	143	11	16	252	7	2	79	-	Well water
น้ำจากแม่น้ำ/ลำธาร/คลอง/ น้ำตก/ภูเขา	5,118	0.1	5,058	17	4	2	29	-	-	8	-	River, stream, canal, waterfall, mountain
น้ำฝน	2,788,454	75.6	2,774,030	3,544	148	205	8,987	370	29	1,141	-	Rain water
น้ำดื่มบรรจุขวด/ ตู้น้ำดื่มหยอดเหรียญ	325,570	8.8	267,482	9,638	1,659	21,762	23,882	328	63	755	-	Bottled water, water from vending machine
อื่น ๆ	1,104	0.0	1,089	-	-	-	14	-	-	1	-	Others
ไม่ทราบ	68	0.0	61	1	-	-	5	-	-	-	-	Unknown
น้ำใช้	3,687,835	100.0	3,597,613	18,801	2,242	25,263	40,223	1,053	96	2,542	-	Water supply
น้ำประปา	2,893,864	78.5	2,817,873	16,142	1,905	21,869	33,540	755	57	1,722	-	Tap water
น้ำประปาผ่านการบำบัด (ต้ม/กรอง)	40,372	1.1	39,890	110	9	152	180	4	-	28	-	Treated tap water (boiled/filtered)
น้ำบาดาล	478,870	13.0	469,218	1,780	274	3,138	3,755	227	7	471	-	Underground water
น้ำบ่อ	162,231	4.4	160,312	269	16	41	1,438	33	5	116	-	Well water
น้ำจากแม่น้ำ/ลำธาร/คลอง/ น้ำตก/ภูเขา	26,134	0.7	25,803	8	5	1	215	1	27	75	-	River, stream, canal, waterfall, mountain
น้ำฝน	84,639	2.3	82,836	489	32	62	1,078	31	-	112	-	Rain water
อื่น ๆ	1,695	0.0	1,656	3	1	-	16	1	-	17	-	Others
ไม่ทราบ	29	0.0	25	-	-	-	3	-	-	-	-	Unknown

1/ รวมที่อยู่อาศัยในสำนักงาน

1/ Including room in office

ตารางที่ 8ครัวเรือนส่วนบุคคล จำแนกตามการเป็นเจ้าของเครื่องใช้ การมีอุปกรณ์เทคโนโลยี และเขตการปกครอง

Table 8 Private households by ownership of appliance, have technology and area

การเป็นเจ้าของเครื่องใช้ การมีอุปกรณ์เทคโนโลยี และเขตการปกครอง	ครัวเรือน Household				ร้อยละการเป็นเจ้าของเครื่องใช้ Percent with ownership of appliance	Ownership of appliance, have technology and area
	รวม Total	ไม่มี None	มี With appliance	ไม่ทราบ Unknown		
ยอดรวม						Total
การเป็นเจ้าของเครื่องใช้						Ownership of appliance
โทรทัศน์	5,339,779	199,558	5,140,076	144	96.3	Television
เครื่องเล่น วีซีดี/ดีวีดี	5,339,779	1,509,968	3,829,614	197	71.7	VCD/DVD player
โทรศัพท์มือถือ	5,339,779	523,442	4,816,172	164	90.2	Mobile phone
คอมพิวเตอร์	5,339,779	4,245,901	1,093,644	233	20.5	Computer
ตู้เย็น/ตู้แช่	5,339,779	814,161	4,525,449	169	84.8	Refrigerator/Freezer
ไมโครเวฟ/เตาอบ	5,339,779	4,746,375	593,165	239	11.1	Microwave
เครื่องซักผ้า	5,339,779	2,790,524	2,549,046	208	47.7	Washing machine
เครื่องปรับอากาศ	5,339,779	4,878,706	460,827	246	8.6	Air condition
รถยนต์ส่วนบุคคล/รถปิกอัพ/รถตู้	5,339,779	3,860,411	1,479,140	227	27.7	Car/Pick-up truck/Van
รถจักรยานยนต์	5,339,779	857,016	4,482,570	193	83.9	Motorcycle
รถแทรกเตอร์ 4 ล้อ	5,339,779	5,163,724	175,824	231	3.3	4-wheels tractor
รถไถ 2 ล้อ	5,339,779	3,476,246	1,863,272	260	34.9	2-wheels tractor
การมีอุปกรณ์เทคโนโลยี						Have technology
เคเบิลทีวี	5,339,779	4,892,555	446,963	261	8.4	Cable TV
จานดาวเทียม	5,339,779	3,721,137	1,618,417	224	30.3	Satellite dish
อินเทอร์เน็ต	5,339,779	4,986,611	352,913	254	6.6	Internet

ตารางที่ 8 ครัวเรือนส่วนบุคคล จำแนกตามการเป็นเจ้าของเครื่องใช้ การมีอุปกรณ์เทคโนโลยี และเขตการปกครอง (ต่อ)

Table 8 Private households by ownership of appliance, have technology and area (Contd.)

การเป็นเจ้าของเครื่องใช้ การมีอุปกรณ์เทคโนโลยี และเขตการปกครอง	ครัวเรือน Household				ร้อยละการเป็นเจ้าของเครื่องใช้ Percent with ownership of appliance	Ownership of appliance, have technology and area
	รวม Total	ไม่มี None	มี With appliance	ไม่ทราบ Unknown		
ในเขตเทศบาล						Municipal area
การเป็นเจ้าของเครื่องใช้						Ownership of appliance
โทรทัศน์	1,651,944	62,944	1,588,881	118	96.2	Television
เครื่องเล่น วีซีดี/ดีวีดี	1,651,944	444,600	1,207,186	158	73.1	VCD/DVD player
โทรศัพท์มือถือ	1,651,944	131,382	1,520,425	137	92.0	Mobile phone
คอมพิวเตอร์	1,651,944	1,134,270	517,510	164	31.3	Computer
ตู้เย็น/ตู้แช่	1,651,944	252,653	1,399,154	137	84.7	Refrigerator/Freezer
ไมโครเวฟ/เตาอบ	1,651,944	1,352,107	299,671	166	18.1	Microwave
เครื่องซักผ้า	1,651,944	720,678	931,110	156	56.4	Washing machine
เครื่องปรับอากาศ	1,651,944	1,365,001	286,771	172	17.4	Air condition
รถยนต์ส่วนบุคคล/รถปิกอัพ/รถตู้	1,651,944	1,057,409	594,370	164	36.0	Car/Pick-up truck/Van
รถจักรยานยนต์	1,651,944	242,611	1,409,171	162	85.3	Motorcycle
รถแทรกเตอร์ 4 ล้อ	1,651,944	1,612,603	39,173	168	2.4	4-wheels tractor
รถไถ 2 ล้อ	1,651,944	1,279,103	372,660	180	22.6	2-wheels tractor
การมีอุปกรณ์เทคโนโลยี						Have technology
เคเบิลทีวี	1,651,944	1,359,141	292,626	177	17.7	Cable TV
จานดาวเทียม	1,651,944	1,152,151	499,619	174	30.2	Satellite dish
อินเทอร์เน็ต	1,651,944	1,421,766	229,997	181	13.9	Internet

ตารางที่ 8ครัวเรือนส่วนบุคคล จำแนกตามการเป็นเจ้าของเครื่องใช้ การมีอุปกรณ์เทคโนโลยี และเขตการปกครอง (ต่อ)

Table 8 Private households by ownership of appliance, have technology and area (Contd.)

การเป็นเจ้าของเครื่องใช้ การมีอุปกรณ์เทคโนโลยี และเขตการปกครอง	ครัวเรือน Household				ร้อยละการเป็นเจ้าของเครื่องใช้ Percent with ownership of appliance	Ownership of appliance, have technology and area
	รวม Total	ไม่มี None	มี With appliance	ไม่ทราบ Unknown		
นอกเขตเทศบาล						Non-municipal area
การเป็นเจ้าของเครื่องใช้						Ownership of appliance
โทรทัศน์	3,687,835	136,614	3,551,195	26	96.3	Television
เครื่องเล่น วีซีดี/ดีวีดี	3,687,835	1,065,368	2,622,428	39	71.1	VCD/DVD player
โทรศัพท์มือถือ	3,687,835	392,060	3,295,747	28	89.4	Mobile phone
คอมพิวเตอร์	3,687,835	3,111,631	576,134	69	15.6	Computer
ตู้เย็น/ตู้แช่	3,687,835	561,507	3,126,294	33	84.8	Refrigerator/Freezer
ไมโครเวฟ/เตาอบ	3,687,835	3,394,268	293,494	73	8.0	Microwave
เครื่องซักผ้า	3,687,835	2,069,847	1,617,935	52	43.9	Washing machine
เครื่องปรับอากาศ	3,687,835	3,513,705	174,056	74	4.7	Air condition
รถยนต์ส่วนบุคคล/รถปิกอัพ/รถตู้	3,687,835	2,803,002	884,770	63	24.0	Car/Pick-up truck/Van
รถจักรยานยนต์	3,687,835	614,405	3,073,399	31	83.3	Motorcycle
รถแทรกเตอร์ 4 ล้อ	3,687,835	3,551,121	136,652	62	3.7	4-wheels tractor
รถไถ 2 ล้อ	3,687,835	2,197,143	1,490,612	80	40.4	2-wheels tractor
การมีอุปกรณ์เทคโนโลยี						Have technology
เคเบิลทีวี	3,687,835	3,533,414	154,337	84	4.2	Cable TV
จานดาวเทียม	3,687,835	2,568,986	1,118,798	50	30.3	Satellite dish
อินเทอร์เน็ต	3,687,835	3,564,846	122,916	73	3.3	Internet

ภาคผนวก

วิธีการประมาณผล

การประมาณผลเพื่อการนำเสนอผลระดับอำเภอ ประกอบด้วย 2 ส่วน คือ ส่วนที่ 1 : ลักษณะทางประชากร และ ส่วนที่ 2 : ลักษณะการอยู่อาศัยของครัวเรือนส่วนบุคคล

กำหนดให้	$h = 1,2,3,4,5$	แทนภาค
	$i = 1,2,3,\dots,A_h$	แทนจังหวัด
	$j = 1,2,3,\dots,B_i$	แทนอำเภอ
	$k = 1,2$	แทนเขตการปกครอง
	$l = 1,2$	แทนเพศ

ส่วนที่ 1 : ลักษณะทางประชากร

การประมาณค่ายอดรวม

1.1 สูตรการคำนวณค่าประมาณยอดรวมของลักษณะที่ต้องการศึกษา Y ของประชากร สำหรับเพศ l เขตการปกครอง k อำเภอ j จังหวัด i ภาค h คือ

$$\hat{Y}_{1hijkl} = \frac{y_{1hijkl}}{x_{1hijkl}} X_{1hijkl} = r_{1hijkl} X_{1hijkl} \quad \dots\dots\dots (1)$$

โดยที่ y_{1hijkl} คือ ค่าของลักษณะที่ต้องการศึกษา Y ของประชากรที่แจงนับได้ทั้งสิ้น สำหรับเพศ l เขตการปกครอง k อำเภอ j จังหวัด i ภาค h

x_{1hijkl} คือ จำนวนคน (ประชากร) ที่แจงนับได้ทั้งสิ้น สำหรับเพศ l เขตการปกครอง k อำเภอ j จังหวัด i ภาค h

X_{1hijkl} คือ จำนวนคน (ประชากร) ทั้งสิ้นที่ได้จากการนับจุด สำหรับเพศ l เขตการปกครอง k อำเภอ j จังหวัด i ภาค h

r_{1hijkl} คือ อัตราส่วนของค่าของลักษณะที่ต้องการศึกษา Y ของประชากรที่แจงนับได้ทั้งสิ้น กับจำนวนคน (ประชากร) ที่แจงนับได้ทั้งสิ้น สำหรับเพศ l เขตการปกครอง k อำเภอ j จังหวัด i ภาค h ซึ่ง

$$r_{1hijkl} = \frac{y_{1hijkl}}{x_{1hijkl}} \quad \dots\dots\dots (2)$$

1.2 สูตรการคำนวณค่าประมาณยอดรวมของลักษณะที่ต้องการศึกษา Y ของประชากร สำหรับเขตการปกครอง k อำเภอ j จังหวัด i ภาค h คือ

$$\hat{Y}_{1hijk} = \sum_{l=1}^2 \hat{Y}_{1hijkl} \quad \text{..... (3)}$$

1.3 สูตรการคำนวณค่าประมาณยอดรวมของลักษณะที่ต้องการศึกษา Y ของประชากร สำหรับเพศ l อำเภอ j จังหวัด i ภาค h คือ

$$\hat{Y}_{1hijl} = \sum_{k=1}^2 \hat{Y}_{1hijkl} \quad \text{..... (4)}$$

1.4 สูตรการคำนวณค่าประมาณยอดรวมของลักษณะที่ต้องการศึกษา Y ของประชากร สำหรับอำเภอ j จังหวัด i ภาค h คือ

$$\hat{Y}_{1hij} = \sum_{k=1}^2 \hat{Y}_{1hijk} = \sum_{l=1}^2 \hat{Y}_{1hijl} \quad \text{..... (5)}$$

1.5 สูตรการคำนวณค่าประมาณยอดรวมของลักษณะที่ต้องการศึกษา Y ของประชากร สำหรับเพศ l เขตการปกครอง k จังหวัด i ภาค h คือ

$$\hat{Y}_{1hikl} = \sum_{j=1}^{B_i} \hat{Y}_{1hijkl} \quad \text{..... (6)}$$

1.6 สูตรการคำนวณค่าประมาณยอดรวมของลักษณะที่ต้องการศึกษา Y ของประชากร สำหรับเขตการปกครอง k จังหวัด i ภาค h คือ

$$\hat{Y}_{1hik} = \sum_{j=1}^{B_i} \hat{Y}_{1hijk} = \sum_{l=1}^2 \hat{Y}_{1hikl} \quad \text{..... (7)}$$

1.7 สูตรการคำนวณค่าประมาณยอดรวมของลักษณะที่ต้องการศึกษา Y ของประชากร สำหรับเพศ l จังหวัด i ภาค h คือ

$$\hat{Y}_{1hil} = \sum_{j=1}^{B_i} \hat{Y}_{1hijl} = \sum_{k=1}^2 \hat{Y}_{1hikl} \quad \text{..... (8)}$$

1.8 สูตรการคำนวณค่าประมาณยอดรวมของลักษณะที่ต้องการศึกษา Y ของประชากร สำหรับจังหวัด i ภาค h คือ

$$\hat{Y}_{1hi} = \sum_{j=1}^{B_i} \hat{Y}_{1hij} = \sum_{k=1}^2 \hat{Y}_{1hik} = \sum_{l=1}^2 \hat{Y}_{1hil} \quad \text{..... (9)}$$

1.9 สูตรการคำนวณค่าประมาณยอดรวมของลักษณะที่ต้องการศึกษา Y ของประชากร สำหรับ
เขตการปกครอง l เขตการปกครอง k ภาค h คือ

$$\hat{Y}_{1hkl} = \sum_{i=1}^{A_h} \hat{Y}_{1hikl} \quad \dots\dots\dots (10)$$

1.10 สูตรการคำนวณค่าประมาณยอดรวมของลักษณะที่ต้องการศึกษา Y ของประชากร สำหรับ
เขตการปกครอง k ภาค h คือ

$$\hat{Y}_{1hk} = \sum_{i=1}^{A_h} \hat{Y}_{1hik} = \sum_{l=1}^2 \hat{Y}_{1hkl} \quad \dots\dots\dots (11)$$

1.11 สูตรการคำนวณค่าประมาณยอดรวมของลักษณะที่ต้องการศึกษา Y ของประชากร สำหรับ
เขต l ภาค h คือ

$$\hat{Y}_{1hl} = \sum_{i=1}^{A_h} \hat{Y}_{1hil} = \sum_{k=1}^2 \hat{Y}_{1hkl} \quad \dots\dots\dots (12)$$

1.12 สูตรการคำนวณค่าประมาณยอดรวมของลักษณะที่ต้องการศึกษา Y ของประชากร สำหรับ
ภาค h คือ

$$\hat{Y}_{1h} = \sum_{i=1}^{A_h} \hat{Y}_{1hi} = \sum_{k=1}^2 \hat{Y}_{1hk} = \sum_{l=1}^2 \hat{Y}_{1hl} \quad \dots\dots\dots (13)$$

1.13 สูตรการคำนวณค่าประมาณยอดรวมของลักษณะที่ต้องการศึกษา Y ของประชากร สำหรับ
เขตการปกครอง k ทวีราชอาณาจักร คือ

$$\hat{Y}_{1k} = \sum_{h=1}^5 \hat{Y}_{1hk} \quad \dots\dots\dots (14)$$

1.14 สูตรการคำนวณค่าประมาณยอดรวมของลักษณะที่ต้องการศึกษา Y ของประชากร สำหรับ
เขต l ทวีราชอาณาจักร คือ

$$\hat{Y}_{1l} = \sum_{h=1}^5 \hat{Y}_{1hl} \quad \dots\dots\dots (15)$$

1.15 สูตรการคำนวณค่าประมาณยอดรวมของลักษณะที่ต้องการศึกษา Y ของประชากร สำหรับ
ทวีราชอาณาจักร คือ

$$\hat{Y}_1 = \sum_{h=1}^5 \hat{Y}_{1h} = \sum_{k=1}^2 \hat{Y}_{1k} = \sum_{l=1}^2 \hat{Y}_{1l} \quad \dots\dots\dots (16)$$

ส่วนที่ 2 : ลักษณะการอยู่อาศัยของครัวเรือนส่วนบุคคล

การประมาณค่ายอดรวม

2.1 สูตรการคำนวณค่าประมาณยอดรวมของลักษณะที่ต้องการศึกษา Y ของครัวเรือนส่วนบุคคล สำหรับเขตการปกครอง k อำเภอ j จังหวัด i ภาค h คือ

$$\hat{Y}_{21hijk} = \frac{y_{21hijk}}{n_{1hijk}} N_{1hijk} = r_{21hijk} N_{1hijk} \quad \dots\dots\dots (17)$$

โดยที่ y_{21hijk} คือ ค่าของลักษณะที่ต้องการศึกษา Y ของครัวเรือนส่วนบุคคลที่แจงนับได้ทั้งสิ้น สำหรับเขตการปกครอง k อำเภอ j จังหวัด i ภาค h

n_{1hijk} คือ จำนวนครัวเรือนส่วนบุคคลที่แจงนับได้ทั้งสิ้น สำหรับเขตการปกครอง k อำเภอ j จังหวัด i ภาค h

N_{1hijk} คือ จำนวนครัวเรือนส่วนบุคคลทั้งสิ้นที่ได้จากการนับจุด สำหรับเขตการปกครอง k อำเภอ j จังหวัด i ภาค h

r_{21hijk} คือ อัตราส่วนของค่าของลักษณะที่ต้องการศึกษา Y ของครัวเรือนส่วนบุคคลที่แจงนับได้ทั้งสิ้น กับจำนวนครัวเรือนส่วนบุคคลที่แจงนับได้ทั้งสิ้น สำหรับเขตการปกครอง k อำเภอ j จังหวัด i ภาค h ซึ่ง

$$r_{21hijk} = \frac{y_{21hijk}}{n_{1hijk}} \quad \dots\dots\dots (18)$$

2.2 สูตรการคำนวณค่าประมาณยอดรวมของลักษณะที่ต้องการศึกษา Y ของครัวเรือนส่วนบุคคล สำหรับอำเภอ j จังหวัด i ภาค h คือ

$$\hat{Y}_{21hij} = \sum_{k=1}^2 \hat{Y}_{21hijk} \quad \dots\dots\dots (19)$$

2.3 สูตรการคำนวณค่าประมาณยอดรวมของลักษณะที่ต้องการศึกษา Y ของครัวเรือนส่วนบุคคล สำหรับเขตการปกครอง k จังหวัด i ภาค h คือ

$$\hat{Y}_{21hik} = \sum_{j=1}^{B_i} \hat{Y}_{21hijk} \quad \dots\dots\dots (20)$$

2.4 สูตรการคำนวณค่าประมาณยอดรวมของลักษณะที่ต้องการศึกษา Y ของครัวเรือนส่วนบุคคล สำหรับจังหวัด i ภาค h คือ

$$\hat{Y}_{21hi} = \sum_{j=1}^{B_i} \hat{Y}_{21hij} = \sum_{k=1}^2 \hat{Y}_{21hik} \quad \dots\dots\dots (21)$$

2.5 สูตรการคำนวณค่าประมาณยอดรวมของลักษณะที่ต้องการศึกษา Y ของครัวเรือนส่วนบุคคล สำหรับเขตการปกครอง k ภาค h คือ

$$\hat{Y}_{21hk} = \sum_{i=1}^{A_h} \hat{Y}_{21hik} \quad \dots\dots\dots (22)$$

2.6 สูตรการคำนวณค่าประมาณยอดรวมของลักษณะที่ต้องการศึกษา Y ของครัวเรือนส่วนบุคคล สำหรับภาค h คือ

$$\hat{Y}_{21h} = \sum_{i=1}^{A_h} \hat{Y}_{21hi} = \sum_{k=1}^2 \hat{Y}_{21hk} \quad \dots\dots\dots (23)$$

2.7 สูตรการคำนวณค่าประมาณยอดรวมของลักษณะที่ต้องการศึกษา Y ของครัวเรือนส่วนบุคคล สำหรับเขตการปกครอง k ทวีธาอาณาจักร คือ

$$\hat{Y}_{21k} = \sum_{h=1}^5 \hat{Y}_{21hk} \quad \dots\dots\dots (24)$$

2.8 สูตรการคำนวณค่าประมาณยอดรวมของลักษณะที่ต้องการศึกษา Y ของครัวเรือนส่วนบุคคล สำหรับทวีธาอาณาจักร คือ

$$\hat{Y}_{21} = \sum_{h=1}^5 \hat{Y}_{21h} = \sum_{k=1}^2 \hat{Y}_{21k} \quad \dots\dots\dots (25)$$

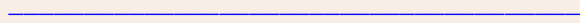

The 2010 Population and Housing Census (Final Report)

Method of Estimation

The estimation for the final report provided the results at the district (amphoe) level. The method of estimation was composed of two parts, those for presenting characteristics of persons and characteristics of households.

Let	$h = 1,2,3,4,5$	region
	$i = 1,2,3,\dots,A_h$	province
	$j = 1,2,3,\dots,B_i$	district
	$k = 1,2$	administrative district
	$l = 1,2$	sex

Part 1 : Characteristics of Persons

Estimation of Total

1.1 The formula for the estimate of the total number of characteristic Y of persons for sex l administrative district k district j province i region h was

$$\hat{Y}_{1hijkl} = \frac{y_{1hijkl}}{x_{1hijkl}} X_{1hijkl} = r_{1hijkl} X_{1hijkl} \quad \dots\dots\dots (1)$$

where y_{1hijkl} was the characteristic Y of persons enumerated for sex l administrative district k district j province i region h

x_{1hijkl} was the total number of persons enumerated for sex l administrative district k district j province i region h

X_{1hijkl} was the total number of listing persons for sex l administrative district k district j province i region h

r_{1hijkl} was the ratio of the characteristic Y of persons to the total number of persons enumerated for sex l administrative district k district j province i region h , where

$$r_{1hijkl} = \frac{y_{1hijkl}}{x_{1hijkl}} \quad \dots\dots\dots (2)$$

1.2 The formula for the estimate of the total number of characteristic Y of persons for administrative district k district j province i region h was

$$\hat{Y}_{1hijk} = \sum_{l=1}^2 \hat{Y}_{1hijkl} \quad \text{..... (3)}$$

1.3 The formula for the estimate of the total number of characteristic Y of persons for sex l district j province i region h was

$$\hat{Y}_{1hijl} = \sum_{k=1}^2 \hat{Y}_{1hijkl} \quad \text{..... (4)}$$

1.4 The formula for the estimate of the total number of characteristic Y of persons for district j province i region h was

$$\hat{Y}_{1hij} = \sum_{k=1}^2 \hat{Y}_{1hijk} = \sum_{l=1}^2 \hat{Y}_{1hijl} \quad \text{..... (5)}$$

1.5 The formula for the estimate of the total number of characteristic Y of persons for sex l administrative district k province i region h was

$$\hat{Y}_{1hikl} = \sum_{j=1}^{B_i} \hat{Y}_{1hijkl} \quad \text{..... (6)}$$

1.6 The formula for the estimate of the total number of characteristic Y of persons for administrative district k province i region h was

$$\hat{Y}_{1hik} = \sum_{j=1}^{B_i} \hat{Y}_{1hijk} = \sum_{l=1}^2 \hat{Y}_{1hikl} \quad \text{..... (7)}$$

1.7 The formula for the estimate of the total number of characteristic Y of persons for sex l province i region h was

$$\hat{Y}_{1hil} = \sum_{j=1}^{B_i} \hat{Y}_{1hijl} = \sum_{k=1}^2 \hat{Y}_{1hikl} \quad \text{..... (8)}$$

1.8 The formula for the estimate of the total number of characteristic Y of persons for province i region h was

$$\hat{Y}_{1hi} = \sum_{j=1}^{B_i} \hat{Y}_{1hij} = \sum_{k=1}^2 \hat{Y}_{1hik} = \sum_{l=1}^2 \hat{Y}_{1hil} \quad \text{..... (9)}$$

1.9 The formula for the estimate of the total number of characteristic Y of persons for sex l administrative district k region h was

$$\hat{Y}_{1hkl} = \sum_{i=1}^{A_h} \hat{Y}_{1hikl} \quad \dots\dots\dots (10)$$

1.10 The formula for the estimate of the total number of characteristic Y of persons for administrative district k region h was

$$\hat{Y}_{1hk} = \sum_{i=1}^{A_h} \hat{Y}_{1hik} = \sum_{l=1}^2 \hat{Y}_{1hkl} \quad \dots\dots\dots (11)$$

1.11 The formula for the estimate of the total number of characteristic Y of persons for sex l region h was

$$\hat{Y}_{1hl} = \sum_{i=1}^{A_h} \hat{Y}_{1hil} = \sum_{k=1}^2 \hat{Y}_{1hkl} \quad \dots\dots\dots (12)$$

1.12 The formula for the estimate of the total number of characteristic Y of persons for region h was

$$\hat{Y}_{1h} = \sum_{i=1}^{A_h} \hat{Y}_{1hi} = \sum_{k=1}^2 \hat{Y}_{1hk} = \sum_{l=1}^2 \hat{Y}_{1hl} \quad \dots\dots\dots (13)$$

1.13 The formula for the estimate of the total number of characteristic Y of persons for administrative district k of the whole kingdom was

$$\hat{Y}_{1k} = \sum_{h=1}^5 \hat{Y}_{1hk} \quad \dots\dots\dots (14)$$

1.14 The formula for the estimate of the total number of characteristic Y of persons for sex l of the whole kingdom was

$$\hat{Y}_{1l} = \sum_{h=1}^5 \hat{Y}_{1hl} \quad \dots\dots\dots (15)$$

1.15 The formula for the estimate of the total number of characteristic Y of persons for the whole kingdom was

$$\hat{Y}_1 = \sum_{h=1}^5 \hat{Y}_{1h} = \sum_{k=1}^2 \hat{Y}_{1k} = \sum_{l=1}^2 \hat{Y}_{1l} \quad \dots\dots\dots (16)$$

Part 2 : Characteristics of Private Households

Estimation of Total

2.1 The formula for the estimate of the total number of characteristic Y of private households for administrative district k district j province i region h was

$$\hat{Y}_{21hijk} = \frac{y_{21hijk}}{n_{1hijk}} N_{1hijk} = r_{21hijk} N_{1hijk} \quad \dots\dots\dots (17)$$

where y_{21hijk} was the characteristic Y of private households enumerated for administrative district k district j province i region h

n_{1hijk} was the total number of private households enumerated for administrative district k district j province i region h

N_{1hijk} was the total number of listing private households for administrative district k district j province i region h

r_{21hijk} was the ratio of the characteristic Y of private households to the total number of private households enumerated for administrative district k district j province i region h , where

$$r_{21hijk} = \frac{y_{21hijk}}{n_{1hijk}} \quad \dots\dots\dots (18)$$

2.2 The formula for the estimate of the total number of characteristic Y of private households for district j province i region h was

$$\hat{Y}_{21hij} = \sum_{k=1}^2 \hat{Y}_{21hijk} \quad \dots\dots\dots (19)$$

2.3 The formula for the estimate of the total number of characteristic Y of private households for administrative district k province i region h was

$$\hat{Y}_{21hik} = \sum_{j=1}^{B_i} \hat{Y}_{21hijk} \quad \dots\dots\dots (20)$$

2.4 The formula for the estimate of the total number of characteristic Y of private households for province i region h was

$$\hat{Y}_{21hi} = \sum_{j=1}^{B_i} \hat{Y}_{21hij} = \sum_{k=1}^2 \hat{Y}_{21hik} \quad \text{..... (21)}$$

2.5 The formula for the estimate of the total number of characteristic Y of private households for administrative district k region h was

$$\hat{Y}_{21hk} = \sum_{i=1}^{A_h} \hat{Y}_{21hik} \quad \text{..... (22)}$$

2.6 The formula for the estimate of the total number of characteristic Y of private households for region h was

$$\hat{Y}_{21h} = \sum_{i=1}^{A_h} \hat{Y}_{21hi} = \sum_{k=1}^2 \hat{Y}_{21hk} \quad \text{..... (23)}$$

2.7 The formula for the estimate of the total number of characteristic Y of private households for administrative district k of the whole kingdom was

$$\hat{Y}_{21k} = \sum_{h=1}^5 \hat{Y}_{21hk} \quad \text{..... (24)}$$

2.8 The formula for the estimate of the total number of characteristic Y of private households for the whole kingdom was

$$\hat{Y}_{21} = \sum_{h=1}^5 \hat{Y}_{21h} = \sum_{k=1}^2 \hat{Y}_{21k} \quad \text{..... (25)}$$

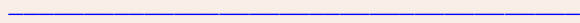

ตอนที่ 2 ลักษณะทางประชากร

ถามทุกคน							
ลำดับที่	ชื่อตัวและชื่อสกุล	ความเกี่ยวพันกับหัวหน้าครัวเรือน	เพศ	อายุ	เดือนและปีเกิด		ศาสนา
(มีชื่อในทะเบียนบ้านหรือไม่ก็ได้)	บันทึก ยศ คำนำหน้าชื่อ ชื่อตัวและชื่อสกุล (เรียงตามลำดับ) ดังนี้	".....(ชื่อ)..... เป็นอะไร กับหัวหน้าครัวเรือน"		".....(ชื่อ)..... อายุเท่าใด"	".....(ชื่อ)..... เกิดเดือน และปีอะไร"		".....(ชื่อ)..... นับถือ ศาสนาอะไร"
	หัวหน้าครัวเรือน	สมาชิกในครัวเรือนส่วนบุคคล	ชาย..... 1 หญิง..... 2	อายุเต็มปีบริบูรณ์ ถึงวันคล้ายวันเกิด ครั้งสุดท้ายก่อนวันที่ 1 ก.ค. 2553	- ให้บันทึกทั้ง เดือนและปีเกิด เช่น ถ้าเกิดเดือนมิถุนายน พ.ศ. 2525 ให้บันทึก เดือน "6" ปี (พ.ศ.) "525" (ให้บันทึกตัวเลข 3 หลักหลัง)		บันทึกทั้งสัปดาห์
	บุตรที่ยังไม่ได้สมรส (เรียงตามลำดับอายุมากไปน้อย)	บุตร (รวมบุตรเลี้ยงและบุตรบุญธรรม) - ยังไม่ได้สมรส..... 3 - สมรสแล้ว..... 4		ถ้าอายุไม่ถึง 1 ปี บันทึก "0" ขีดขวา	- ถ้าไม่ทราบ เดือนปีเกิด "ไม่ต้องบันทึก"		บันทึกทั้งสัปดาห์
	บุตรที่สมรสแล้วและคู่สมรส	บุตรชาย บุตรสะใภ้..... 5					พุทธ..... 1 อิสลาม..... 2 คริสต์..... 3 ฮินดู..... 4 ขงจื้อ..... 5 ซิกข์..... 6 อื่น ๆ..... 7 ไม่มีศาสนา..... 8
	บุตรของบุตร	บุตรของบุตร..... 6					
	พ่อ แม่ พ่อตา แม่ยาย ปู่ ย่า ตา ยาย ญาติอื่น ๆ	พ่อ แม่ พ่อตา แม่ยาย ปู่ ย่า ตา ยาย ญาติอื่น ๆ..... 7					
	ผู้อาศัย/คนรับใช้/คนงาน	ผู้อาศัย/คนรับใช้/คนงาน..... 8					
		สมาชิกในครัวเรือนกลุ่มบุคคล					
		คนงาน..... 8					
		พระสงฆ์/เณร..... 9					
		อื่น ๆ..... 0					
F1	F2	F3	F4	F5	F6	F7	F8

						2	
						2	
						2	
						2	
						2	
						2	

0 0 0 4		ตอนที่ 2 ลักษณะทางประชากร (ต่อ)					
ถามอายุตั้งแต่ 10 ปีขึ้นไป		ถามอายุตั้งแต่ 13 ปีขึ้นไป					
การอ่านออกและเขียนได้		ถามเฉพาะเพศหญิง			สถานภาพสมรส		
".....(ชื่อ)..... อ่านออกและเขียนหนังสือภาษาไทย และภาษาอื่นได้หรือไม่"		".....(ชื่อ)..... มีบุตรที่ให้กำเนิดเอง และมีชีวิตอยู่ขณะคลอด หรือไม่"			".....(ชื่อ)..... เป็นโสด สมรส หม้าย หย่า หรือแยกกันอยู่"		
ภาษาไทย	ภาษาอื่น	บันทึกรหัส	บุตรที่มีชีวิตอยู่	บุตรที่เสียชีวิตแล้ว	บันทึกรหัส		
บันทึกรหัส ได้..... 1 ไม่ได้..... 0	- ได้ ให้ระบุภาษา • ถ้าได้มากกว่า 1 ภาษา ให้ระบุ ภาษาที่อ่านออก และเขียนได้มากที่สุด - ไม่ได้ ให้บันทึก รหัส "0" ขีดขวา (พนักงานแรงงาน เป็นผู้บันทึก รหัส)	มี..... 1 (ตามต่อไป) ไม่มี..... 0 (เข้าไปถาม F18)			โสด..... 1 สมรส/อยู่กินฉันท์สามีภรรยา..... 2 หม้าย..... 3 หย่า..... 4 แยกกันอยู่..... 5 เคยสมรส แต่ไม่ทราบสถานภาพ..... 6		
		← ถ้าไม่มี ให้บันทึก "0" ขีดขวา →					
		อยู่ในครัวเรือนนี้		อยู่ที่อื่น			
F14		F15		F16		F17	
F18		F16		F17		F18	

□	□ □	□	□ □	□ □	□ □	□
□	□ □	□	□ □	□ □	□ □	□
□	□ □	□	□ □	□ □	□ □	□
□	□ □	□	□ □	□ □	□ □	□
□	□ □	□	□ □	□ □	□ □	□
□	□ □	□	□ □	□ □	□ □	□
□	□ □	□	□ □	□ □	□ □	□
57	58	60	61	63	65	67

0 0 0 5		ตอนที่ 2 ลักษณะทางประชากร (ต่อ)					
ถามอายุตั้งแต่ 15 ปีขึ้นไป				ถามทุกคน			
อาชีพหลักในรอบปีที่แล้ว (1 ก.ค. 2552 - 30 มิ.ย. 2553)		ถามเฉพาะผู้บันทึกอาชีพใน F19			สถานที่เกิด		
"ในรอบปีที่แล้ว.....(ชื่อ).....ทำงานหรือไม่" - ถ้าไม่ทำงาน ให้บันทึก "ไม่ทำ" (ข้ามไปถาม F23) - ถ้าทำงาน ให้บันทึก "หน้าที่ที่ได้รับผิดชอบ..... และ ตำแหน่ง (ถ้ามี)....." (ถ้าทำงานหลายอย่าง ให้บันทึก งานที่ใช้เวลาทำมากที่สุด) เช่น ควบคุมระบบคลังสินค้า (ผู้จัดการ) บรรจุก๊าซไฟลวงลง เจ้าของกิจการร้านตัดเย็บเสื้อผ้า/ช่างตัดเย็บเสื้อผ้า ครูสอนระดับประถมศึกษา สัตวแพทย์ ขับรถแท็กซี่/ขับรถตามบ้าน ลงรายการบัญชี วิศวกรไฟฟ้า ทำนข้าวเพื่อขาย รับจ้างล้างจาน ขายข้าวแกง (บันทึกรหัสในสำนักงาน)		ประเภทกิจการ/ลักษณะกิจกรรม ของสถานที่ทำงาน "สถานที่ทำงานที่.....(ชื่อ).....ทำอยู่ เป็นกิจการอะไร" บันทึก ประเภทกิจการ/ลักษณะกิจกรรม อย่างละเอียด เช่น โรงงานผลิตน้ำอัดลม โรงงานผลิตสายไฟ ร้านตัดเย็บเสื้อผ้า โรงเรียนระดับมัธยมศึกษา โรงพยาบาลสัตว์ การขับรถแท็กซี่/บริการขับรถส่วนตัว บริษัทรับทำบัญชี/ร้านขายปลีกอุปกรณ์ก่อสร้าง การไฟฟ้าฝ่ายผลิต การปลูกข้าว ร้านขายก๋วยเตี๋ยว รถเข็นขายข้าวแกง	สถานภาพ การทำงาน ".....(ชื่อ)..... ทำงานในฐานะอะไร" บันทึก นายจ้าง..... 1 ผู้ประกอบธุรกิจส่วนตัว โดยไม่มีลูกจ้าง..... 2 ผู้ช่วยธุรกิจในครัวเรือน โดยไม่ได้รับค่าจ้าง... 3 ลูกจ้างรัฐบาล..... 4 ลูกจ้างรัฐวิสาหกิจ..... 5 ลูกจ้างเอกชน..... 6 สมาชิกของ การรวมกลุ่ม..... 7	"ปัจจุบัน สถานที่ทำงานของ(ชื่อ).....อยู่ที่ไหน" บันทึก ถ้าทำงาน • ในประเทศไทย ให้บันทึก ชื่อจังหวัดที่ทำงาน • ต่างประเทศ ให้บันทึก รหัส "78" - ถ้าปัจจุบันไม่ทำงาน ให้บันทึก รหัส "98" (พนักงานแฉงนับ เป็นผู้บันทึก)	ถ้าเกิด • ในประเทศไทย ให้บันทึก ชื่อจังหวัดที่เกิด • ต่างประเทศ ให้บันทึก ชื่อประเทศที่เกิด (พนักงานแฉงนับเป็นผู้บันทึก)	จังหวัด	ประเทศ
F19		F20	F21	F22		F23	
[][][][][]		[][][][][]	[]	[][][] [][][]		[][][][]	
[][][][][]		[][][][][]	[]	[][][] [][][]		[][][][]	
[][][][][]		[][][][][]	[]	[][][] [][][]		[][][][]	
[][][][][]		[][][][][]	[]	[][][] [][][]		[][][][]	
[][][][][]		[][][][][]	[]	[][][] [][][]		[][][][]	
[][][][][]		[][][][][]	[]	[][][] [][][]		[][][][]	
[][][][][]		[][][][][]	[]	[][][] [][][]		[][][][]	
[][][][][]		[][][][][]	[]	[][][] [][][]		[][][][]	
68		72	76	77		79 81	



ตอนที่ 2 ลักษณะทางประชากร (ต่อ)

ถามทุกคน										
ระยะเวลา การอยู่อาศัย ในเทศบาล/อบต.นี้ ".....(ชื่อ)..... อยู่ในเทศบาล/อบต.นี้ ติดต่อกันมากี่ปีแล้ว"	ลักษณะการย้ายถิ่น				ความพิการ ที่เห็นเด่นชัด ".....(ชื่อ)..... มีลักษณะความพิการ ดังต่อไปนี้หรือไม่"	ผู้ให้ข้อมูล				
	ถามเฉพาะผู้ที่บันทึกรหัส "0 - 5" ใน F24			ถามเฉพาะ ผู้ย้ายถิ่น ภายใน ประเทศไทย				เหตุผล ในการย้ายถิ่น	บันทึกรหัส	
	สถานที่อยู่สุดท้ายก่อนย้ายมาอยู่เทศบาล/อบต.นี้ ".....(ชื่อ).....อยู่ที่ไหนก่อนย้ายมาอยู่เทศบาล/อบต.นี้" (ตอบได้เพียง 1 คำตอบ)									
บันทึกรหัส	ถ้าย้าย ภายในจังหวัด	ถ้าย้าย มาจากจังหวัดอื่น	ถ้าย้าย มาจากต่างประเทศ	".....(ชื่อ)..... ย้ายมาจาก เทศบาล/อบต."	".....(ชื่อ)..... ย้ายถิ่น เพราะสาเหตุใด"	ไม่มี..... 0	บันทึกรหัส			
ไม่ถึง 1 ปี..... 0	- ภายในอำเภอเดิม ให้บันทึก ชื่ออำเภอเดิม	ให้บันทึก ชื่อจังหวัด	ให้บันทึก ชื่อประเทศ (ข้ามไปถาม F27)	บันทึกรหัส	บันทึกรหัส	มี	เจ้าตัวตอบเอง..... 1			
1 ปี..... 1				เทศบาล..... 1	ทางนทก..... 1	- ตามอดทั้ง 2 ข้าง..... 1	- คนในครัวเรือน..... 2			
2 ปี..... 2	- ย้ายต่างอำเภอ			อบต. 2	หน้าที่การงาน..... 2	- พุดไม้ได้/เป็นไป/ พุดไม่รู้เรื่อง..... 2	- คนนอกครัวเรือน... 3			
3 ปี..... 3	ให้บันทึก ชื่ออำเภอสุดท้าย ก่อนย้ายมา				เพื่อการศึกษา..... 3	- แขน/ขาขาด ตั้งแต่ข้อมือ/ ข้อเท้าขึ้นมอย่างน้อย 1 ข้าง/อัมพาต..... 3				
4 ปี..... 4					ติดตามบุคคล ในครัวเรือน..... 4					
ไม่ทราบเวลา					กลับภูมิลำเนา..... 5	- มีอาการทางจิต/ไวอาวาย/ ย้ายที่อยู่อาศัย..... 6				
แต่น้อยกว่า 5 ปี..... 5					ย้ายเข้าครัวเรือน สถาบัน..... 7	- ออทิสติก..... 5				
อยู่ตั้งแต่ 5 ปีขึ้นไป หรืออยู่ที่นั่นตั้งแต่เกิด... 6					อื่น ๆ..... 8	- พัฒนาการทางสมองช้า/ ปัญญาอ่อน..... 6				
(ถ้าบันทึกรหัส 6 ข้ามไปถาม F28)						- พิการมากกว่า 1 ลักษณะ จากรหัส 1 - 6..... 7				
F24	F25			F26	F27	F28	F29			

<input type="checkbox"/>	<input type="checkbox"/>	<input type="checkbox"/>	<input type="checkbox"/>	<input type="checkbox"/>	<input type="checkbox"/>	<input type="checkbox"/>	<input type="checkbox"/>
<input type="checkbox"/>	<input type="checkbox"/>	<input type="checkbox"/>	<input type="checkbox"/>	<input type="checkbox"/>	<input type="checkbox"/>	<input type="checkbox"/>	<input type="checkbox"/>
<input type="checkbox"/>	<input type="checkbox"/>	<input type="checkbox"/>	<input type="checkbox"/>	<input type="checkbox"/>	<input type="checkbox"/>	<input type="checkbox"/>	<input type="checkbox"/>
<input type="checkbox"/>	<input type="checkbox"/>	<input type="checkbox"/>	<input type="checkbox"/>	<input type="checkbox"/>	<input type="checkbox"/>	<input type="checkbox"/>	<input type="checkbox"/>
<input type="checkbox"/>	<input type="checkbox"/>	<input type="checkbox"/>	<input type="checkbox"/>	<input type="checkbox"/>	<input type="checkbox"/>	<input type="checkbox"/>	<input type="checkbox"/>
<input type="checkbox"/>	<input type="checkbox"/>	<input type="checkbox"/>	<input type="checkbox"/>	<input type="checkbox"/>	<input type="checkbox"/>	<input type="checkbox"/>	<input type="checkbox"/>
<input type="checkbox"/>	<input type="checkbox"/>	<input type="checkbox"/>	<input type="checkbox"/>	<input type="checkbox"/>	<input type="checkbox"/>	<input type="checkbox"/>	<input type="checkbox"/>
84	85	87	89	92	93	94	95



0 0 0 7

ตอนที่ 3 ลักษณะการอยู่อาศัยของครัวเรือนส่วนบุคคล

ให้บันทึกรหัสลงใน

H1. "ประเภทที่อยู่อาศัยของครัวเรือนนี้"

(ถ้ามีหลายประเภท ให้บันทึกตามที่หัวหน้าครัวเรือนอยู่)

บ้านเดี่ยว.....	1	<input type="checkbox"/>	H1
ทาวน์เฮ้าส์/บ้านแฝด/ทาวน์โฮม.....	2	96	
คอนโดมิเนียม/แมนชั่น.....	3		
แฟลต/อพาร์ทเมนท์/หอพัก.....	4		
ตึกแถว/ห้องแถว/เรือนแถว.....	5		
ห้องภายในบ้าน.....	6	}	(ข้ามไปข้อ H3)
ห้องภายในสำนักงาน.....	7		
เรือ/แพ/รถ.....	8		
อื่น ๆ (ระบุ).....	0		

H2. "ลักษณะของที่อยู่อาศัย" (ถามเฉพาะ H1 บันทึกรหัส 1-5)

ตึก.....	1	<input type="checkbox"/>	H2
ไม้.....	2	97	
ครึ่งตึกครึ่งไม้.....	3		
ใช้วัสดุไม่ถาวรในท้องถิ่น เช่น ไม้ไผ่ ไบจาก.....	4		
ใช้วัสดุใช้แล้ว/วัสดุเหลือใช้ เช่น ทับ ลัง.....	5		
อื่น ๆ (ระบุ).....	6		

H3. "ลักษณะการครอบครอง ที่อยู่อาศัย ของคนในครัวเรือน" (ไม่รวมที่ดิน)

เป็นเจ้าของ			
- มี ภาระการผ่อนชำระ.....	1	<input type="checkbox"/>	H3
- ไม่มี ภาระการผ่อนชำระ.....	2	98	
เช่าซื้อ.....	3		
เช่า.....	4	}	(ข้ามไปข้อ H5)
อยู่โดยไม่เสียค่าเช่าเพราะ			
- เป็นส่วนหนึ่งของค่าจ้าง.....	5		
- ให้อยู่เปล่า.....	6		
อื่น ๆ (ระบุ).....	7		

H4. "ลักษณะการครอบครอง ที่ดิน ที่เป็นที่ตั้งของที่อยู่อาศัย"

(ถามเฉพาะ H3 บันทึกรหัส 1 - 3)

เป็นเจ้าของ.....	1	<input type="checkbox"/>	H4
เช่าซื้อที่ดิน.....	2	99	
เช่า.....	3		
ไม่เสียค่าเช่าที่ดิน.....	4		
อื่น ๆ (ระบุ).....	5		

H5. "ครัวเรือนนี้มีห้องนอนและห้องอื่น ๆ ที่ใช้นอนกี่ห้อง" (บันทึก "จำนวน" ซิดขวา)

(ถ้า ไม่มี บันทึก "0" ซิดขวา)

ห้องนอน.....	<input type="text"/>	<input type="text"/>	H5A
	100		
ห้องอื่น ๆ ที่ใช้นอน.....	<input type="text"/>	<input type="text"/>	H5B
	102		

H6. "ครัวเรือนนี้ส่วนใหญ่ใช้แสงสว่างชนิดใด"

ไฟฟ้า		<input type="checkbox"/>	H6
- การไฟฟ้า.....	1	104	
- พลังงานแสงอาทิตย์ (โซลาเซลล์).....	2		
- บั๊นเอง.....	3		
อื่น ๆ (ระบุ).....	4		

H7. "ครัวเรือนนี้ส่วนใหญ่ใช้เชื้อเพลิงชนิดใดประกอบอาหาร"

ก๊าซ.....	1	<input type="checkbox"/>	H7
ถ่าน/ฟืน/เศษไม้.....	2	105	
ไฟฟ้า.....	3		
น้ำมันก๊าด/อื่น ๆ (ระบุ).....	4		
ไม่มีการหุงต้ม.....	5		

H8. "ครัวเรือนนี้ส่วนใหญ่ใช้ส้วมประเภทใด"

ส้วมแบบนั่งหย่อนเท้า.....	1	<input type="checkbox"/>	H8
ส้วมแบบนั่งยอง.....	2	106	
ส้วมแบบนั่งหย่อนเท้า และส้วมแบบนั่งยอง.....	3		
ส้วมหลุม/ส้วมถัง/ส้วมถ้ำยลงแม่น้ำ ลำคลอง.....	4		
ไม่มีส้วม.....	5		

H9. "ครัวเรือนนี้ส่วนใหญ่ใช้ น้ำดื่ม และน้ำใช้ จากแหล่งใด"

(บันทึกรหัสประเภท น้ำดื่ม ใน H9A และ
รหัสประเภท น้ำใช้ ใน H9B)

น้ำประปา.....	1	น้ำดื่ม	
น้ำประปาผ่านการบำบัด (ต้ม/กรอง).....	2	<input type="checkbox"/>	H9A
น้ำบาดาล.....	3	107	
น้ำบ่อ.....	4	น้ำใช้	
น้ำจากแม่น้ำ/ลำธาร/คลอง/น้ำตก/ภูเขา.....	5	<input type="checkbox"/>	H9B
น้ำฝน.....	6	108	
น้ำดื่มบรรจุขวด/ตู้ น้ำดื่มหยอดเหรียญ.....	7		
อื่น ๆ (ระบุ).....	8		

ตอนที่ 3 ลักษณะการอยู่อาศัยของครัวเรือนส่วนบุคคล (ต่อ)

 ให้บันทึกรหัสลงใน
HIO. "ณ วันที่ 1 ก.ค. 2553 ครัวเรือนเป็นเจ้าของเครื่องใช้เหล่านี้หรือไม่"

ถ้า "เป็นเจ้าของ" บันทึกรหัส "1"

"ไม่เป็นเจ้าของ" บันทึกรหัส "0"

โทรทัศน์.....	<input type="checkbox"/>	HIOA	เครื่องซักผ้า.....	<input type="checkbox"/>	HIOG
เครื่องเล่น VCD/DVD.....	<input type="checkbox"/>	HIOB	เครื่องปรับอากาศ.....	<input type="checkbox"/>	HIOH
โทรศัพท์มือถือ.....	<input type="checkbox"/>	HIOC	รถยนต์ส่วนบุคคล/รถจักรยานยนต์.....	<input type="checkbox"/>	HIOI
คอมพิวเตอร์.....	<input type="checkbox"/>	HIOD	รถจักรยานยนต์.....	<input type="checkbox"/>	HIOJ
ตู้เย็น/ตู้แช่.....	<input type="checkbox"/>	HIOE	รถแทรกเตอร์ 4 ล้อ.....	<input type="checkbox"/>	HIOK
ไมโครเวฟ/เตาอบ.....	<input type="checkbox"/>	HIOF	รถไถ 2 ล้อ (รถไถเดินตาม).....	<input type="checkbox"/>	HIOL

109 - 114

115 - 120

HIH. "ณ วันที่ 1 ก.ค. 2553 ในครัวเรือนมีอุปกรณ์/การใช้เทคโนโลยี เหล่านี้หรือไม่"

ถ้า "มี" บันทึกรหัส "1"

"ไม่มี" บันทึกรหัส "0"

เคเบิลทีวี.....	<input type="checkbox"/>	HIHA
	121	
จานดาวเทียม.....	<input type="checkbox"/>	HIHB
	122	
อินเทอร์เน็ต.....	<input type="checkbox"/>	HIHC
	123	

Part 2 Population questions

Ask everyone							
Ordered number	Names and surname	Relationship to household head	Sex	Age	Month and year of birth		Religion
(May/may not have name in house registration)	Record military rank, title, name and surname In the following order:	"What relationship with household head is [name]?" Record code Member of private household Head..... 1 Spouse..... 2 Children (Including adopted and foster) - Unmarried..... 3 - Married..... 4 Child-in-law..... 5 Grandchildren..... 6 Parents, grandparents and other relatives..... 7 Non-relative/servants/workers... 8 Member of group of people household Workers..... 8 Monk..... 9 Others..... 0	Record code Male..... 1 Female..... 2	"How old is [name]?" Record age at the last birthday before 1-July-10 If aged less than 1 year, record "0", align right	"Which month and year was [name] born?" - Record code of month and year of birth e.g. If born on June, 2525 B.E. Record month "6" year (B.E.) "525" (Record the last 3 digits) - If unknown month/year of birth "Leave it blank"		"What religion is [name]?" Record code Buddhism..... 1 Islam..... 2 Christianity.... 3 Hinduism..... 4 Confucianism... 5 Sikhism..... 6 Others..... 7 No religion..... 8
F1	F2	F3	F4	F5	F6	F7	F8

□ □ □ □			□	□ □ □ □	□ □	2 □ □ □ □	□
□ □ □ □			□	□ □ □ □	□ □	2 □ □ □ □	□
□ □ □ □			□	□ □ □ □	□ □	2 □ □ □ □	□
□ □ □ □			□	□ □ □ □	□ □	2 □ □ □ □	□
□ □ □ □			□	□ □ □ □	□ □	2 □ □ □ □	□
□ □ □ □			□	□ □ □ □	□ □	2 □ □ □ □	□

Ask everyone		Ask people aged 3 years or over				
Nationality	Name in household registration	Education (As of 1-July-10)				
"What nationality is [name]?"	"Does [name] have his/her name in this household registration?"	Level	Record code	Level	Record code	Ask people who are currently studying in F11
		- Have nationality Record "nationality" e.g. Nationality <i>Thai</i> Code <input type="text" value="7"/> <input type="text" value="6"/> <input type="text" value="4"/> Nationality <i>Chinese</i> Code <input type="text" value="1"/> <input type="text" value="5"/> <input type="text" value="6"/> Nationality <i>Burmese</i> Code <input type="text" value="1"/> <input type="text" value="0"/> <input type="text" value="4"/> - No nationality Record <i>No nationality</i> Code <input type="text" value="9"/> <input type="text" value="9"/> <input type="text" value="8"/> (Record code by enumerator)	Have in this household..... 1 Have in other place - This province..... 2 - Other province..... 3 Do not have in Thailand but in other country..... 4 Not at all..... 5	Not study/never attained/never completed..... 0 Study/graduated in - Preschool..... 1 - Primary school..... 2 - Lower secondary school..... 3 - Upper secondary school..... 4 - Vocational certificate..... 5 - Certificate, higher than upper secondary school..... 6 - Diploma..... 7 - High vocational certificate..... 8 - Bachelor..... 9 - Certificate, higher than bachelor..... 10 - Master..... 11 - Certificate, higher than master..... 12 - Ph.D..... 13 - Certificate, higher than Ph.D./medical specialist..... 14 - Non-formal education (<i>Kor-Sor-Nor</i>)..... 15 - International school education..... 16	- Buddhist education - Dharma branch..... 17 - Pali branch..... 18 - Islamic school..... 19 - Others (e.g. short vocational course)..... 20	
		Educational enrollment "Is [name] currently studying?"		Highest educational attainment What is the highest level of education attained by [name]?		
		Level	Year/grade/level of non-formal education	Level	Year/grade/level of non-formal education	
F9	F10	F11		F12		F13

<input type="text" value=""/>	<input type="text" value=""/>	<input type="text" value=""/>	<input type="text" value=""/>	<input type="text" value=""/>	<input type="text" value=""/>	<input type="text" value=""/>
<input type="text" value=""/>	<input type="text" value=""/>	<input type="text" value=""/>	<input type="text" value=""/>	<input type="text" value=""/>	<input type="text" value=""/>	<input type="text" value=""/>
<input type="text" value=""/>	<input type="text" value=""/>	<input type="text" value=""/>	<input type="text" value=""/>	<input type="text" value=""/>	<input type="text" value=""/>	<input type="text" value=""/>
<input type="text" value=""/>	<input type="text" value=""/>	<input type="text" value=""/>	<input type="text" value=""/>	<input type="text" value=""/>	<input type="text" value=""/>	<input type="text" value=""/>
<input type="text" value=""/>	<input type="text" value=""/>	<input type="text" value=""/>	<input type="text" value=""/>	<input type="text" value=""/>	<input type="text" value=""/>	<input type="text" value=""/>
<input type="text" value=""/>	<input type="text" value=""/>	<input type="text" value=""/>	<input type="text" value=""/>	<input type="text" value=""/>	<input type="text" value=""/>	<input type="text" value=""/>
<input type="text" value=""/>	<input type="text" value=""/>	<input type="text" value=""/>	<input type="text" value=""/>	<input type="text" value=""/>	<input type="text" value=""/>	<input type="text" value=""/>
43	46	47	49	51	53	55



Part 2 Population questions (continued)

Ask people aged 10 years or over		Ask people aged 13 years or over				
Literacy		Ask female only			Marital status <i>(As of 1-July-10)</i>	
"Can [name] read and write in Thai and/or other languages?"		"Does [name] have biological children?"	"How many biological children has [name] given birth to? <i>(Including still alive and deceased as of 1-July-10)</i>			
Thai	Other languages		Record code	Still alive children	Deceased children	Record code
Record code		Yes..... 1			Single..... 1	
Able..... 1	- Able, specify the language	(Continued)			Married or consensual union..... 2	
Unable..... 0	• If more than 1 language, specify the most fluent language	No..... 0			Widowed..... 3	
	- Unable	(Skip to F18)			Divorced..... 4	
	Record code "0", align right				Separated..... 5	
					Ever married but unknown current status..... 6	
			← If none, record "0", align right →			
			Living in this house	Living elsewhere		
	F14	F15	F16		F17	F18

<input type="text"/>	<input type="text"/>	<input type="text"/>	<input type="text"/>	<input type="text"/>	<input type="text"/>	<input type="text"/>
<input type="text"/>	<input type="text"/>	<input type="text"/>	<input type="text"/>	<input type="text"/>	<input type="text"/>	<input type="text"/>
<input type="text"/>	<input type="text"/>	<input type="text"/>	<input type="text"/>	<input type="text"/>	<input type="text"/>	<input type="text"/>
<input type="text"/>	<input type="text"/>	<input type="text"/>	<input type="text"/>	<input type="text"/>	<input type="text"/>	<input type="text"/>
<input type="text"/>	<input type="text"/>	<input type="text"/>	<input type="text"/>	<input type="text"/>	<input type="text"/>	<input type="text"/>
<input type="text"/>	<input type="text"/>	<input type="text"/>	<input type="text"/>	<input type="text"/>	<input type="text"/>	<input type="text"/>
57	58	60	61	63	65	67



Part 2 Population questions (continued)

Ask people aged 15 years or over				Ask everyone	
Main occupation in the previous year (1-July-09 to 30-June-10) "During the past year, what occupation did [name] spend the most time?" - If not work, Record "Did not work" (Skip to F23) - If work, Record "responsibility..... and position (if possible)" (If more than one, Record the most time spent) e.g. Controlling warehouse system (Manager) Packing electrical wire into box Owner of tailor's shop/tailor Teacher in primary school Veterinarian Taxi driver/chauffeur Recording an account Electrical engineer Cultivating rice for sell Employed as dish cleaner Selling rice and curry (Record code at office)	Ask only those who record occupation in F19			Place of birth	
	Type of industry or activity of work place "What type of activity was [name]'s work place?" Record Type of industry/characteristics of work in details e.g. Soft drink product company Electrical wire factory Tailor's shop Secondary school Veterinary hospital Taxi service/private car driver service Dealer shop for construction equipments The Electricity Generating Authority Growing rice for sale Noodles' shop Rice and curry pushcart (Record code at office)	Work status "What was [name]'s work status?" Record code Employer..... 1 Own account worker without employee..... 2 Unpaid family worker..... 3 Government employee..... 4 State-owned enterprise employee..... 5 Private employee..... 6 Member of cooperative..... 7 (Record code by enumerator)	"At present, where is [name]'s work place?" - If the work place is in • Thailand Record province of work place • Overseas country Record code "78" - If not work Record code "98" (Record code by enumerator)	"What province/country was [name] born?" If born in • Thailand Record province of birth • Overseas country Record country of birth (Record code by enumerator)	
F19	F20	F21	F22	Province	Country

<input type="text"/>	<input type="text"/>	<input type="text"/>	<input type="text"/>	<input type="text"/>	<input type="text"/>
<input type="text"/>	<input type="text"/>	<input type="text"/>	<input type="text"/>	<input type="text"/>	<input type="text"/>
<input type="text"/>	<input type="text"/>	<input type="text"/>	<input type="text"/>	<input type="text"/>	<input type="text"/>
<input type="text"/>	<input type="text"/>	<input type="text"/>	<input type="text"/>	<input type="text"/>	<input type="text"/>
<input type="text"/>	<input type="text"/>	<input type="text"/>	<input type="text"/>	<input type="text"/>	<input type="text"/>
<input type="text"/>	<input type="text"/>	<input type="text"/>	<input type="text"/>	<input type="text"/>	<input type="text"/>
<input type="text"/>	<input type="text"/>	<input type="text"/>	<input type="text"/>	<input type="text"/>	<input type="text"/>
<input type="text"/>	<input type="text"/>	<input type="text"/>	<input type="text"/>	<input type="text"/>	<input type="text"/>



Part 2 Population questions (continued)

Ask everyone

Duration in current municipality/local administration "How many years has [name] lived continuously in this municipality/Tambon Administrative Organization?" Record code Less than 1 year..... 0 1 year..... 1 2 years..... 2 3 years..... 3 4 years..... 4 Unknown accurate time but less than 5 yrs... 5 5 years or more/ since born..... 6 <i>(If code 6, skip to F28)</i>	Details of migration				Visible disabilities "Does [name] have difficulty in the following?" Record code No..... 0 Yes - Blindness in both eyes..... 1 - Unable to talk/communicate/ understand..... 2 - Lost arm or leg above wrist or ankle at least 1 side/ paralysis..... 3 - Psychiatric disorder/noisiness/ aggression/dumbness..... 4 - Autistic..... 5 - Delay in brain development/ mental retardation..... 6 - More than 1 disability as code 1 - 6..... 7	Respondent Record code Self..... 1 Household member..... 2 Person outside household... 3	
	Ask people who answer "0 - 5" in F24			Ask people who moved within Thailand			Reason for migration "Why did [name] migrate?" Record code Seek work..... 1 Job assignment..... 2 Education..... 3 Follow family..... 4 Return home..... 5 Change residence..... 6 Move to institutional household..... 7 Others..... 8
	Previous residence "What place did [name] live in before moving to this municipality/Tambon Administrative Organization?" <i>(Only 1 answer)</i>						
	Moved within this province	Move from other province	Move from overseas country	"Did [name] move from Municipal or TAO.?" Municipality... 1 TAO. 2			
- Within this district Record Name of district	Record Name of province	Record Name of country <i>(Skip to F27)</i>					
- Moved from other district Record Name of previous district							
District	Province	Country					
F24	F25			F26	F27	F28	F29

<input type="text"/>	<input type="text"/>	<input type="text"/>	<input type="text"/>	<input type="text"/>	<input type="text"/>	<input type="text"/>	<input type="text"/>
<input type="text"/>	<input type="text"/>	<input type="text"/>	<input type="text"/>	<input type="text"/>	<input type="text"/>	<input type="text"/>	<input type="text"/>
<input type="text"/>	<input type="text"/>	<input type="text"/>	<input type="text"/>	<input type="text"/>	<input type="text"/>	<input type="text"/>	<input type="text"/>
<input type="text"/>	<input type="text"/>	<input type="text"/>	<input type="text"/>	<input type="text"/>	<input type="text"/>	<input type="text"/>	<input type="text"/>
<input type="text"/>	<input type="text"/>	<input type="text"/>	<input type="text"/>	<input type="text"/>	<input type="text"/>	<input type="text"/>	<input type="text"/>
<input type="text"/>	<input type="text"/>	<input type="text"/>	<input type="text"/>	<input type="text"/>	<input type="text"/>	<input type="text"/>	<input type="text"/>
<input type="text"/>	<input type="text"/>	<input type="text"/>	<input type="text"/>	<input type="text"/>	<input type="text"/>	<input type="text"/>	<input type="text"/>
84	85	87	89	92	93	94	95

Part 3 Housing characteristics (private household only)

 Record code in
H1. "Type of dwelling"

 (If **more than 1**, record where household head lives)

Detached house.....	1	<input type="checkbox"/>	H1
Town house/twin house/town home.....	2	96	
Condominium/mansion.....	3		
Flat/apartment/hostel.....	4		
Shop house/row house/row room.....	5		
Room in house.....	6	}	(Skip to H3)
Room in office.....	7		
Vehicle (boat,raft,car).....	8		
Others (specify).....	0		

H2. "Construction materials" (Ask only if code in H1 is 1-5)

Cement or brick.....	1	<input type="checkbox"/>	H2
Wood.....	2	97	
Cement/brick and wood.....	3		
Non-permanent materials in local area, e.g. bamboo, thatch.....	4		
Reused materials, e.g. boxes, crates.....	5		
Others (specify).....	6		

H3. "Tenure of dwelling" (Excluding land)

Owned			
- With a loan.....	1	<input type="checkbox"/>	H3
- Outright.....	2	98	
Hire purchase.....	3		
Rent.....	4	}	(Skip to H5)
Living rent free			
- Employer-provided.....	5		
- Other rent free.....	6		
Others (specify).....	7		

H4. "Tenure of residential land" (Ask only if code in H3 is 1-3)

Owner.....	1	<input type="checkbox"/>	H4
Hire purchase.....	2	99	
Rent.....	3		
Rent-free.....	4		
Others (specify).....	5		

H5. "Number of rooms used for sleeping in this dwelling"

 (Record "**amount**", align right) (If **no**, record "**0**", align right)

Number of bedroom.....	<input type="text"/>	<input type="text"/>	H5A
	100		
Number of other rooms used for sleeping.....	<input type="text"/>	<input type="text"/>	H5B
	102		

H6. "Source of lighting used in this household"

Electricity		<input type="checkbox"/>	H6
- Electricity authority.....	1	104	
- Solarcell.....	2		
- Generator.....	3		
Others (specify).....	4		

H7. "Type of fuel used for cooking in this household"

Gas.....	1	<input type="checkbox"/>	H7
Charcoal/wood.....	2	105	
Electricity.....	3		
Kerosene/others (specify).....	4		
No cooking.....	5		

H8. "Type of toilet used in this household"

Sitting toilet.....	1	<input type="checkbox"/>	H8
Squat toilet.....	2	106	
Sitting and squat toilet.....	3		
Pit toilet/defecate into river or canal.....	4		
No toilet.....	5		

H9. "Main source of water for this household"

 (Record main source of **drinking water** in **H9A** and
record main source of **water for general use** in **H9B**)

Tap water.....	1	Drinking	
Purified tap water (boiled or filtered).....	2	<input type="checkbox"/>	H9A
Groundwater.....	3	107	
Well.....	4	General use	
Water from river/canal/waterfall/mountain.....	5	<input type="checkbox"/>	H9B
Rain water.....	6	108	
Bottled water/water vending machine.....	7		
Others (specify).....	8		

Part 3 Housing characteristics (private household only) (continued)

 Record code in
H10. "List of assets owned by household members as of 1-July-10"

 If it **"has been owned"**, record **"1"**
"has not been owned", record **"0"**

 Television set..... **H10A**

 Washing machine..... **H10G**

 VCD/DVD player..... **H10B**

 Air conditioner..... **H10H**

 Mobile telephone..... **H10C**

 Private car/pickup truck/van..... **H10I**

 Computer..... **H10D**

 Motorbike..... **H10J**

 Fridge/freezer..... **H10E**

 Tractor, 4 wheels..... **H10K**

 Microwave/cooking oven..... **H10F**

 Tractor, 2 wheels (*walking tractor*) **H10L**

109 - 114

115 - 120

H11. "List of devices/technologies presented in this household as of 1-July-10"

 If it **"has been presented"**, record **"1"**
"has not been presented", record **"0"**

 Cable TV..... **H11A**
121

 Satellite dish..... **H11B**
122

 Internet..... **H11C**
123

นิยามศัพท์ทางประชากรและสูตรการคำนวณต่างๆ

1) อัตราส่วนเพศ (Sex ratio) หมายถึง อัตราส่วนของผู้ชายต่อผู้หญิงในประชากรกลุ่มหนึ่งปกติจะแสดงจำนวนผู้ชายต่อผู้หญิง 100 คน

การคำนวณ :

$$\text{อัตราส่วนเพศ} = \frac{\text{จำนวนประชากรชาย}}{\text{จำนวนประชากรหญิง}} \times 100$$

2) อัตราการเพิ่มของประชากร (Growth rate) หมายถึง อัตราซึ่งประชากรเพิ่มขึ้น (หรือลดลง) ในปีหนึ่งอันเป็นผลจากการเพิ่มตามธรรมชาติและการย้ายถิ่นสุทธิ แสดงในรูปร้อยละของประชากรที่ใช้เป็นฐาน

การคำนวณ :

$$\begin{aligned} \text{อัตราเพิ่มของประชากร (r)} &= [\text{Ln}(P_n/P_o)/t] \times 100 \\ P_n &= \text{จำนวนประชากรปี } n \\ P_o &= \text{จำนวนประชากรปีฐาน} \\ t &= \text{ระยะห่างระหว่างปีฐาน ถึง ปี } n \text{ (ปี)} \\ \text{Ln} &= \log_e \end{aligned}$$

3) อัตราส่วนการเป็นภาระ (อัตราส่วนพึ่งพิงทางอายุ : Age dependency ratio) หมายถึง อัตราส่วนของประชากรที่อยู่ในกลุ่มอายุนอกวัยแรงงานต่อประชากรในวัยแรงงาน โดยมีข้อสมมุติว่าประชากรในกลุ่มอายุนอกวัยแรงงานที่ต้องพึ่งพิงทางเศรษฐกิจ ได้แก่ กลุ่มประชากรวัยเด็ก (อายุต่ำกว่า 15 ปี) และกลุ่มประชากรสูงอายุ (อายุ 60 หรือ 65 ปีขึ้นไป) ส่วนประชากรที่เป็นที่พึ่งพิงทางเศรษฐกิจของประชากรกลุ่มอื่นคือ ประชากรวัยแรงงาน (อายุ 15-59 หรือ 15-64 ปี) อัตราส่วนการเป็นภาระแสดงอัตราส่วนต่อประชากร 100 คน

การคำนวณ :

$$\text{อัตราส่วนการเป็นภาระ} = \frac{\text{จำนวนประชากรที่มีอายุ 0-14 ปี และอายุ 60 ปีขึ้นไป}}{\text{จำนวนประชากรที่มีอายุระหว่าง 15-59 ปี}} \times 100$$

$$\text{อัตราส่วนการเป็นภาระในวัยเด็ก} = \frac{\text{จำนวนประชากรที่มีอายุ 0-14 ปี}}{\text{จำนวนประชากรที่มีอายุระหว่าง 15-59 ปี}} \times 100$$

$$\text{อัตราส่วนการเป็นภาระในวัยชรา} = \frac{\text{จำนวนประชากรที่มีอายุ 60 ปีขึ้นไป}}{\text{จำนวนประชากรที่มีอายุระหว่าง 15-59 ปี}} \times 100$$

4) **อายุมัธยฐาน (Median Age)** หมายถึง อายุตรงกลางซึ่งแบ่งประชากรออกเป็นสองส่วนจำนวนเท่า ๆ กัน โดยประชากรส่วนหนึ่งมีอายุน้อยกว่า และอีกส่วนหนึ่งมีอายุมากกว่าอายุตรงกลางนี้

การคำนวณ :

$$\begin{aligned} \text{อายุมัธยฐาน} &= L + [5 * \{(N/2) - F(i-1)\}] / f(i) \\ f(i) &= \text{จำนวนประชากรกลุ่มอายุที่ } i \text{ ที่ Median ตกอยู่} \\ F(i-1) &= \text{จำนวนประชากรสะสมกลุ่มอายุที่ } i-1 \text{ ที่ Median ตกอยู่} \\ L &= \text{ช่วงแรกของกลุ่มอายุที่ Median ตกอยู่ แล้วลบด้วย } (0.5) \\ N &= \text{จำนวนประชากรสะสม} \end{aligned}$$

อายุมัธยฐานต่ำกว่า 20 ปี ถือว่าเป็น “ประชากรวัยเยาว์” (Young population)

อายุมัธยฐานระหว่าง 20-29 ปี ถือว่าเป็น “ประชากรวัยกลาง” (Median aged population)

อายุมัธยฐาน 30 ปีขึ้นไป ถือว่าเป็น “ประชากรสูงอายุ” (Aged population)

5) **ความหนาแน่นของประชากร (Population density)** หมายถึง ประชากรต่อหน่วยของพื้นที่ (จำนวนบุคคลต่อตารางกิโลเมตร หรือจำนวนบุคคลต่อพื้นที่ที่ใช้การได้หนึ่งตารางกิโลเมตร)

การคำนวณ :

$$\text{ความหนาแน่นของประชากร} = \frac{\text{จำนวนประชากรรวม}}{\text{พื้นที่ทั้งหมด (ตารางกิโลเมตร)}}$$

6) **อายุเฉลี่ยเมื่อแรกสมรส (Average Age at first marriage) (Single Mean Age at first married (SMAM))** หมายถึง อายุเฉลี่ยของประชากรเมื่อเปลี่ยนสถานภาพจากโสดเป็นสมรส อายุเฉลี่ยเมื่อแรกสมรสเป็นดัชนีที่แสดงว่าประชากรส่วนใหญ่อยู่เป็นโสดจนถึงอายุเท่าไร

การคำนวณ :

$$\begin{aligned} \text{อายุเฉลี่ยเมื่อแรกสมรส} &= (1,500+5A-50B) / (100 - B) \\ A &= \text{ผลรวม \% โสดของแต่ละหมวดอายุ 15-49 ปี} \\ B &= [\% \text{ โสดหมวดอายุ 45-49 ปี} + \% \text{ โสดอายุ (50-54 ปี)}] / 2 \end{aligned}$$

7) **บุตรเกิดรอด (Children ever born : CEB)** หมายถึง บุตรที่ตอนคลอดออกมาแล้วมีชีวิต แม้จะมีชีวิตอยู่เพียงขณะหนึ่งก็นับเป็นบุตรเกิดรอด โดยนับจำนวนบุตรทั้งหมดที่มารดาได้ให้กำเนิดตั้งแต่เริ่มเข้าสู่วัยเจริญพันธุ์จนถึงปัจจุบัน

การคำนวณ :

$$\begin{aligned} \text{บุตรเกิดรอดเฉลี่ยต่อสตรีเคยสมรสอายุ 15-59 ปี} &= \frac{\text{จำนวนบุตรเกิดรอดของสตรีเคยสมรสอายุ 15 - 49 ปี}}{\text{จำนวนสตรีเคยสมรสอายุ 15 - 49 ปี}} \times 1,000 \end{aligned}$$

8) **บุตรที่มีชีวิตอยู่ (Children still living : CHL)** หมายถึง บุตรเกิดรอดที่ปัจจุบันยังมีชีวิตอยู่

การคำนวณ :

$$\begin{aligned} \text{บุตรที่มีชีวิตอยู่โดยเฉลี่ยต่อสตรีเคยสมรสอายุ 15-59 ปี} &= \frac{\text{จำนวนบุตรที่มีชีวิตอยู่ในปัจจุบันของสตรีเคยสมรสอายุ 15 - 49 ปี}}{\text{จำนวนสตรีเคยสมรสอายุ 15 - 49 ปี}} \times 1,000 \end{aligned}$$

Population definitions and calculation formulas

1) **Sex ratio** means proportion of male per female in a group of population, normally will show number of males per 100 females.

Calculation :

$$\text{Sex ratio} = \frac{\text{Number of male}}{\text{Number of female}} \times 100$$

2) **Growth rate** means population rate which increases (or decreases) in a year resulting from natural increase and net migration, shown in percentage of population used as base

Calculation :

$$\begin{aligned} \text{Growth rate} \quad (r) &= [\text{Ln} (P_n/P_o)/t] \times 100 \\ P_n &= \text{Number of population in year } n \\ P_o &= \text{Number of population in the base year} \\ t &= \text{Period from the base year to year } n \text{ (year)} \\ \text{Ln} &= \log_e \end{aligned}$$

3) **Dependency ratio (age dependency ratio)** means ratio of population whose age group is outside working age per population in working age, by supposing that population outside working age who needs to financially depend on, such as group of population in young age (less than 15 years) and group of population in old age (60 years or 65 years and over). As for population who is financially depended on by other group of population is population in working age (15-59 years or 15-64 years). Age dependency ratio is shown per 100 population.

Calculation :

Total dependency ratio

$$= \frac{\text{Number of population aged 0-14 years and aged 60 years and over}}{\text{Number of population aged 15-59 years}} \times 100$$

Children age dependency ratio

$$= \frac{\text{Number of population aged 0-14 years}}{\text{Number of population aged 15-59 years}} \times 100$$

Old age dependency ratio

$$= \frac{\text{Number of population aged 60 years and over}}{\text{Number of population aged 15-59 years}} \times 100$$

4) **Median age** means age in the middle that divides the population into two equal halves, one part of population is younger and another part is older than median age.

Calculation :

$$\text{Median age} = L + [5 * \{(N/2) - F(i - 1)\}] / f(i)$$

f(i) = Number of population in the age group that i is in median range

F(i - 1) = Number of accumulated population in the age group that i - 1 is in Median range

L = First part of age group that is in median range minus with (0.5)

N = Number of accumulated population

Median age lower than 20 years old is considered to be “Young population”.

Median age between 20-29 years old is considered to be “Medium aged population”.

Median age of 30 years and over is considered to be “Aged population”.

5) **Population density** means population per area unit (number of people per 1 square kilometer or number of people per area of 1 square kilometer that can be used)

Calculation :

$$\text{Population density} = \frac{\text{Number of total population}}{\text{The whole area (sq.km.)}}$$

6) **Average age at first marriage/ Single mean age at first married (SMAM)** means average age of population when changing status from single to married. Average age at first marriage is an index showing that until what age most population stays single.

Calculation :

$$\text{SMAM} = (1,500 + 5A - 50B) / (100 - B)$$

A = Total % of being single of each age group of 15-49 years old.

B = [% of being single from the age group of 45-49 years + % of being single from the age group of 50-54 years old] / 2

7) **Children ever born : CEB** means children who were born and still alive even for a time, is considered as children ever born, by counting total number of children given birth by a mother when she has entered into reproductive age until present.

Calculation :

Average children ever born per ever married women aged 15-49 years.

$$= \frac{\text{Number of children ever born of female who used to be married aged 15-49 years}}{\text{Number of female who used to be married aged 15-49 years}} \times 1,000$$

8) **Children still living : CHL** means children ever born who is still alive at present.

Calculation :

Average children still living per ever married women aged 15-49 yrs.

$$= \frac{\text{Number of children still living of female who used to be married aged 15-49 years}}{\text{Number of female who used to be married aged 15-49 years}} \times 1,000$$

คณะผู้จัดทำ CD - ROM

หน่วยงานเจ้าของเรื่อง

กลุ่มสถิติประชากร
สำนักสถิติสังคม

โทร. 0 2143 1334 , 0 2142 1254

หน่วยงานผลิตและออกแบบ

กลุ่มบูรณาการข้อมูลสถิติ
สำนักสถิติพยากรณ์

โทร. 0 2141 7494

ตารางสถิติในรูปแบบ Format Excel

ตารางประชากร

ตารางสถิติในรูป Format Excel

ตารางประชากร

- ตารางที่ 1 ประชากร จำแนกตามเพศ ครั้วเรือนจำแนกตามประเภทของครั้วเรือน จังหวัด และเขตการปกครอง
- ตารางที่ 2 ประชากร จำแนกตามอายุรายปี เพศ และเขตการปกครอง
- ตารางที่ 3 ประชากร จำแนกตามกลุ่มอายุ เพศ และเขตการปกครอง
- ตารางที่ 4 ประชากร จำแนกตามศาสนา เพศ และเขตการปกครอง
- ตารางที่ 5 ประชากร จำแนกตามสัญชาติ เพศ และเขตการปกครอง
- ตารางที่ 6 ประชากร จำแนกตามการมีชื่อในทะเบียนบ้าน เพศ และเขตการปกครอง
- ตารางที่ 7 ประชากร จำแนกตามภาษาที่ใช้พูดในครั้วเรือน เพศ และเขตการปกครอง
- ตารางที่ 8 ประชากรอายุ 3 ปีขึ้นไป จำแนกตามระดับชั้นที่กำลังเรียน กลุ่มอายุ เพศ และเขตการปกครอง
- ตารางที่ 9 ประชากรอายุ 3 ปีขึ้นไป จำแนกตามระดับชั้นที่เรียนสำเร็จ กลุ่มอายุ เพศ และเขตการปกครอง
- ตารางที่ 10 ประชากรอายุ 10 ปีขึ้นไป จำแนกตามการอ่านออกเขียนได้ กลุ่มอายุ เพศ และเขตการปกครอง
- ตารางที่ 11 ประชากรอายุ 13 ปีขึ้นไป จำแนกตามสถานภาพสมรส กลุ่มอายุ เพศ และเขตการปกครอง
- ตารางที่ 12 หญิงเคยสมรสอายุ 13 ปีขึ้นไป จำแนกตามจำนวนบุตรเกิดรอด จำนวนบุตรเกิดรอดโดยเฉลี่ย กลุ่มอายุของหญิง และเขตการปกครอง
- ตารางที่ 13 หญิงเคยสมรสอายุ 13 ปีขึ้นไป จำแนกตามจำนวนบุตรที่มีชีวิตอยู่ จำนวนบุตรที่มีชีวิตอยู่โดยเฉลี่ย กลุ่มอายุของหญิง และเขตการปกครอง
- ตารางที่ 14 ประชากรจำแนกตามลักษณะความพิการ เพศ และเขตการปกครอง
- ตารางที่ 15 ประชากรอายุ 15 ปีขึ้นไปทำงานในรอบปี จำแนกตามหมวดอาชีพ กลุ่มอายุ เพศ และเขตการปกครอง
- ตารางที่ 16 ประชากรอายุ 15 ปีขึ้นไปทำงานในรอบปี จำแนกตามหมวดอุตสาหกรรม กลุ่มอายุ เพศ และเขตการปกครอง
- ตารางที่ 17 ประชากรอายุ 15 ปีขึ้นไปทำงานในรอบปี จำแนกตามสถานภาพการทำงาน กลุ่มอายุ เพศ และเขตการปกครอง
- ตารางที่ 18 ประชากร จำแนกตามสถานที่เกิด เพศ และเขตการปกครอง
- ตารางที่ 19 ประชากร จำแนกตามลักษณะการย้ายถิ่น เพศ และเขตการปกครอง
- ตารางที่ 20 ประชากรที่ย้ายถิ่นภายใน 5 ปี จำแนกตามสถานที่อยู่ก่อนย้าย กลุ่มอายุ และเพศ
- ตารางที่ 21 ประชากรที่ย้ายถิ่นภายใน 5 ปี จำแนกตามเหตุผลของการย้ายถิ่น เพศ และเขตการปกครอง
- ตารางที่ 22 ครั้วเรือนส่วนบุคคล จำแนกตามกลุ่มอายุของหัวหน้าครั้วเรือน เพศ และเขตการปกครอง

ตารางเคหะ

ตารางสถิติในรูปแบบ Format Excel

ตารางเคหะ

- ตารางที่ 1 คริวเรือนส่วนบุคคล จำแนกตามประเภทของที่อยู่อาศัย การครอบครองที่อยู่อาศัย และเขตการปกครอง
- ตารางที่ 2 คริวเรือนส่วนบุคคล จำแนกตามประเภทของที่อยู่อาศัย ลักษณะของที่อยู่อาศัย และเขตการปกครอง
- ตารางที่ 3 คริวเรือนส่วนบุคคล จำแนกตามขนาดของครัวเรือน ประเภทของที่อยู่อาศัย และเขตการปกครอง
- ตารางที่ 4 คริวเรือนส่วนบุคคล จำแนกตามการถือกรรมสิทธิ์ที่ดิน และเขตการปกครอง
- ตารางที่ 5 คริวเรือนส่วนบุคคล จำแนกตามเชื้อเพลิงส่วนใหญ่ที่ใช้ในการประกอบอาหาร ประเภทของที่อยู่อาศัย และเขตการปกครอง
- ตารางที่ 6 คริวเรือนส่วนบุคคล จำแนกตามลักษณะการใช้ส้วม ประเภทของที่อยู่อาศัย และเขตการปกครอง
- ตารางที่ 7 คริวเรือนส่วนบุคคล จำแนกตามแหล่งที่มาของน้ำดื่ม และน้ำใช้ส่วนใหญ่ ประเภทของที่อยู่อาศัย และเขตการปกครอง
- ตารางที่ 8 คริวเรือนส่วนบุคคล จำแนกตามการเป็นเจ้าของเครื่องใช้ การมีอุปกรณ์เทคโนโลยี และเขตการปกครอง