



ภาคกลาง
Central Region

สำมะโนประชากรและเคหะ พ.ศ. 2553
The 2010 Population and Housing Census



สำนักงานสถิติแห่งชาติ
National Statistical Office



สำมะโนประชากรและเคหะ พ.ศ. ๒๕๕๓
หนึ่งร้อยปีสำมะโนประชากรประเทศไทย
สำนักงานสถิติแห่งชาติ

คำนำ

บทสรุปผู้บริหาร

ตัวชี้วัดที่สำคัญ พ.ศ. 2533 - 2553

แผนภูมิ พีระมิดประชากรภาคกลาง พ.ศ. 2523 2533 2543 2553

บทที่ 1 บทนำ

- ❖ ความเป็นมา
- ❖ วัตถุประสงค์
- ❖ ประโยชน์ของข้อมูล
- ❖ ดัชนีรวม
- ❖ วันสำมะโน
- ❖ ข้อมูลที่เกิดรวบรวม
- ❖ วิธีการเก็บรวบรวมข้อมูล
- ❖ บทนิยาม
- ❖ ข้อสังเกตสำหรับผู้ใช้ข้อมูล

บทที่ 2 บทสรุป

ภาคประชากร

- ❖ ลักษณะทางประชากร
- ❖ ลักษณะทางสังคมและเศรษฐกิจ
- ❖ ภาวะเจริญพันธุ์
- ❖ การย้ายถิ่น

ภาคเคหะ

- ❖ ประเภทและลักษณะของที่อยู่อาศัย
- ❖ การครอบครองที่อยู่อาศัยและที่ดินที่เป็นที่ตั้งของที่อยู่อาศัย
- ❖ แหล่งที่มาของน้ำดื่มน้ำใช้
- ❖ ประเภทของการใช้สอย
- ❖ การใช้เชื้อเพลิงในการประกอบอาหาร
- ❖ การเป็นเจ้าของเครื่องใช้ในครัวเรือน

สารบัญตารางสถิติ

- ❖ ตารางประชากร
- ❖ ตารางเคหะ

ภาคผนวก

- ❖ วิธีการประมาณผล
- ❖ แบบสอบถาม (แบบแจกนับ สปค.2)
- ❖ นิยามศัพท์ทางประชากรและสุทธการคำนวณต่าง ๆ

คณะผู้จัดทำ CD-ROM

หน่วยงานที่เผยแพร่

ตารางสถิติในรูปแบบ Format Excel

- ❖ ตารางประชากร
- ❖ ตารางเคหะ

หน่วยงานเจ้าของเรื่อง	<p>กลุ่มสถิติประชากร สำนักงานสถิติสังคม สำนักงานสถิติแห่งชาติ โทรศัพท์ 0 2143 1334 0 2142 1254 โทรสาร 0 2143 8137 ไปรษณีย์อิเล็กทรอนิกส์ : spophouc@nso.go.th</p>
หน่วยงานที่เผยแพร่	<p>สำนักสถิติพยากรณ์ สำนักงานสถิติแห่งชาติ ศูนย์ราชการเฉลิมพระเกียรติ 80 พรรษา อาคารรัฐประศาสนภักดี ชั้น 2 ถนนแจ้งวัฒนะ เขตหลักสี่ กรุงเทพฯ 10210 โทรศัพท์ 0 2142 1234 0 2141 7501 โทรสาร 0 2143 8133 ไปรษณีย์อิเล็กทรอนิกส์ : services@nso.go.th</p>
ปีที่จัดพิมพ์	2555
Division-in-Charge	<p>Population Statistics Group Social Statistics Bureau National Statistical Office, Tel. +66 (0) 2143 1334 +66 (0) 2142 1254 Fax. +66 (0) 2143 8137 E-mail : spophouc@nso.go.th</p>
Distributed by	<p>Statistical Forecasting Bureau National Statistical Office, The Government Complex, Ratthaprasasanabhakti Building, 2nd Floor, Chaeng Watthana Rd., Laksi, Bangkok 10210 Tel. +66 (0) 2142 1234 +66 (0) 2141 7501 Fax. +66 (0) 2143 8133 E-mail : services@nso.go.th</p>
Published	2012

คำนำ

สำนักงานสถิติแห่งชาติ ได้จัดทำสำมะโนประชากรและเคหะทุก 10 ปี ตามข้อเสนอแนะขององค์การสหประชาชาติ เพื่อเก็บรวบรวมข้อมูลพื้นฐานเกี่ยวกับจำนวนและลักษณะต่างๆ ทางเศรษฐกิจและสังคม ตลอดจนสภาพการอยู่อาศัยของประชากรทุกคนตามที่อยู่จริงทั่วราชอาณาจักร ดังนั้นการทำสำมะโนประชากรและเคหะ จึงเป็นเสมือนการฉายภาพนิ่งของประชากรและเคหะของประเทศไทยในขณะเวลาหนึ่ง เพื่อแสดงให้เห็นจำนวนและลักษณะต่างๆ ของประชากรที่อยู่จริงในประเทศไทย ณ วันสำมะโน (1 กันยายน 2553)

เนื่องจากปริมาณงานทั้งประเทศมีจำนวนมาก การประมวลผลข้อมูลรายละเอียดไม่อาจแล้วเสร็จในเวลาอันสั้น สำนักงานสถิติแห่งชาติ ตระหนักถึงความต้องการใช้ข้อมูลอย่างรีบด่วนของผู้ที่เกี่ยวข้องทุก ฝ่าย จึงได้จัดทำรายงานผลเบื้องต้น จากสำมะโนประชากรและเคหะ พ.ศ. 2553 เพื่อเสนอผลที่สำคัญในภาพรวมของประชากรและที่อยู่อาศัยในระดับจังหวัด ภาค และเขตการปกครอง ต่อมาได้จัดทำรายงานผลล่วงหน้า โดยเลือกครัวเรือนตัวอย่าง 1% มาทำการประมวลผลก่อน เพื่อเสนอจำนวนและลักษณะต่างๆ ของประชากรและลักษณะของที่อยู่อาศัย ซึ่งเสนอผลในระดับภาคและระดับประเทศ

รายงานฉบับนี้เป็นรายงานผลฉบับสมบูรณ์รายภาค โดยประมวลผลข้อมูลจากรายจังหวัดทั้งหมดในแต่ละภาค เพื่อเสนอข้อมูลรายละเอียดต่างๆ และตัวชี้วัดทางประชากร เศรษฐกิจ และสังคม ตลอดจนลักษณะของที่อยู่อาศัยในระดับภาคตามเขตการปกครอง หลังจากรายงานผลรายภาคเสร็จสิ้นแล้ว จะนำเสนอรายงานผลฉบับทั่วราชอาณาจักรต่อไป

สำมะโนประชากรและเคหะ พ.ศ. 2553 เป็นโครงการจัดเก็บข้อมูลสถิติขนาดใหญ่ที่ได้รับความร่วมมือจากภาคประชาชนในการให้ข้อมูลที่ถูกต้องตามความเป็นจริง มีการบูรณาการทรัพยากรและองค์ความรู้กับหน่วยงานภาครัฐและภาคเอกชน ทั้งในส่วนกลางและส่วนภูมิภาค ตลอดจนสื่อมวลชน ดังนั้นสำนักงานสถิติแห่งชาติ จึงขอขอบคุณทุกท่านที่ได้ให้ความร่วมมืออย่างดีมา ณ ที่นี้

สำนักงานสถิติแห่งชาติ
กระทรวงเทคโนโลยีสารสนเทศและการสื่อสาร

Preface

The National Statistical Office has carried out a Census of Population and Housing every ten years according to the United Nations' recommendation, to collect basic data on numbers and characteristics regarding economic and social including actual living condition of all population nationwide. Therefore, the census of Population and Housing is similar to a snapshot of Thailand population and housing at a time to demonstrate numbers and characteristics of population actually living in Thailand on the census date (1st September 2010).

As a large scale project there is a lot of work load all over the country, detailed information and data cannot be processed in a short time period and the National Statistical Office has realized the urgent needs of the use of information by all users, we, therefore, have prepared a preliminary report of the 2010 Population and Housing Census so as to present key results in view of population and housing at provincial, regional and administrative areas levels. In addition, we are also preparing an advanced report with data of 1% sample households in order to present numbers and characteristics of population and housing at regional and national levels.

This report is a final regional report, by processing data from every province in each region to present information and details, population, economic and social indicators including housing characteristics at regional level by administrative areas. After the regional report has been published, the final report of the national level will be published soon after.

The 2010 Population and Housing Census is a large statistical collection project that needs concert cooperation from all sectors in providing accurate data and supports. There were integrations of resources and knowledge of both Government and Private Sectors as well as at central and regional offices, especially the mass media. Therefore, National Statistical Office would like to express our gratitude to all concerned.

National Statistical Office
Ministry of Information and Communication Technology

บทสรุปผู้บริหาร

สำนักงานสถิติแห่งชาติ ได้จัดทำสำมะโนประชากร และเคหะ ทุก 10 ปี สำหรับในปี 2553 นี้ เป็นการจัดทำสำมะโนประชากรครั้งที่ 11 และสำมะโนเคหะครั้งที่ 5 ซึ่งเป็นวาระครบรอบ 100 ปี สำมะโนประชากรของประเทศไทย เพื่อแสดงให้เห็นจำนวน และลักษณะต่างๆ ของประชากร ตามที่อยู่จริงในประเทศไทย และลักษณะการอยู่อาศัยจริง ณ วันสำมะโน (1 กันยายน 2553) ซึ่งการประมวลผลข้อมูลจากรายจังหวัดของภาคกลาง เพื่อเสนอรายละเอียดต่างๆ และตัวชี้วัดทางประชากร เศรษฐกิจ และสังคม ตลอดจนลักษณะของที่อยู่อาศัยในระดับภาค ตามเขตการปกครอง สรุปข้อมูลที่สำคัญ ดังนี้

1. ลักษณะทางประชากร

1.1 จำนวนประชากร และการกระจายตัว

จำนวนประชากรในภาคกลาง ณ วันสำมะโน (1 กันยายน 2553) มี 18.2 ล้านคน เป็นหญิง 9.3 ล้านคน (ร้อยละ 50.9) และชาย 8.9 ล้านคน (ร้อยละ 49.1) คิดเป็นอัตราส่วนเพศ 96.5 (ชายต่อหญิง 100 คน)

เมื่อพิจารณาการกระจายตัวของประชากร พบว่าภาคกลางมีประชากรในเขตเทศบาลน้อยกว่านอกเขตเทศบาล (ร้อยละ 45.5 และ 54.5 ตามลำดับ)

สำหรับประชากรในปี 2553 มีการกระจายตัวอยู่ตามจังหวัด ดังนี้ จังหวัดสมุทรปราการมีประชากรอาศัยอยู่มากที่สุด 1,828,694 ล้านคน (ร้อยละ 10.1) รองลงมาคือ จังหวัดชลบุรี 1,555,358 ล้านคน (ร้อยละ 8.6) จังหวัดนนทบุรี 1,334,083 ล้านคน (ร้อยละ 7.3) และจังหวัดสมุทรสงคราม มีประชากรอาศัยอยู่น้อยที่สุด 185,564 ล้านคน (ร้อยละ 1.0)

ตาราง 1 จำนวนและร้อยละของประชากร จำแนกตามเพศ จังหวัด และเขตการปกครอง

จังหวัด และเขตการปกครอง	ประชากร			ร้อยละ
	รวม	ชาย	หญิง	
ยอดรวม	18,183,308	8,931,091	9,252,218	100.0
ในเขตเทศบาล	8,280,992	4,026,629	4,254,363	45.5
นอกเขตเทศบาล	9,902,316	4,904,461	4,997,855	54.5
จังหวัด				
สมุทรปราการ	1,828,694	895,120	933,574	10.1
นนทบุรี	1,334,083	640,630	693,452	7.3
ปทุมธานี	1,327,147	643,586	683,560	7.3
อยุธยา	870,671	422,491	448,180	4.8
อ่างทอง	254,292	121,606	132,686	1.4
ลพบุรี	769,925	385,625	384,300	4.2
สิงห์บุรี	199,982	96,024	103,958	1.1
ชัยนาท	305,587	146,475	159,111	1.7
สระบุรี	717,054	353,686	363,368	3.9
ชลบุรี	1,555,358	773,283	782,075	8.6
ระยอง	821,072	417,286	403,786	4.5
จันทบุรี	485,611	239,344	246,268	2.7
ตราด	247,876	126,436	121,440	1.4
ฉะเชิงเทรา	715,603	354,330	361,273	3.9
ปราจีนบุรี	546,996	268,378	278,618	3.0
นครนายก	246,868	121,596	125,272	1.4
สระแก้ว	555,961	276,074	279,887	3.1
ราชบุรี	796,748	385,148	411,600	4.4
กาญจนบุรี	801,519	398,176	403,342	4.4
สุพรรณบุรี	845,561	407,266	438,295	4.7
นครปฐม	943,892	460,062	483,830	5.2
สมุทรสาคร	887,191	441,573	445,618	4.9
สมุทรสงคราม	185,564	90,537	95,027	1.0
เพชรบุรี	472,589	231,091	241,498	2.6
ประจวบคีรีขันธ์	467,466	235,266	232,200	2.6

1.2 ความหนาแน่นของประชากร

ภาคกลาง มีจำนวนประชากรโดยเฉลี่ยประมาณ 177.7 คน ต่อพื้นที่ 1 ตารางกิโลเมตร พื้นที่ที่มีความหนาแน่นของประชากรมากที่สุด คือ จังหวัดนนทบุรี 2,143.8 คน รองลงมาคือ จังหวัดสมุทรปราการและสมุทรสาคร 1,821.2 และ 1,071.1 คน ต่อพื้นที่ 1 ตารางกิโลเมตร และความหนาแน่นน้อยที่สุดคือ จังหวัดกาญจนบุรี 41.1 คน ต่อพื้นที่ 1 ตารางกิโลเมตร

แผนภูมิ 1 ความหนาแน่นของประชากรโดยเฉลี่ย จำแนกตามจังหวัด

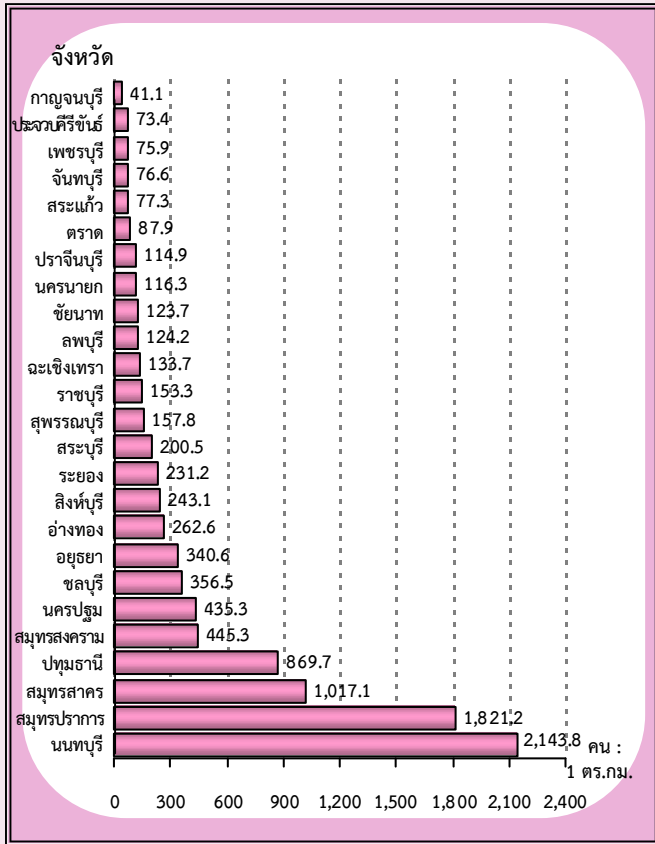

แผนภูมิ 2 พีรามิดประชากรภาคกลาง พ.ศ. 2553

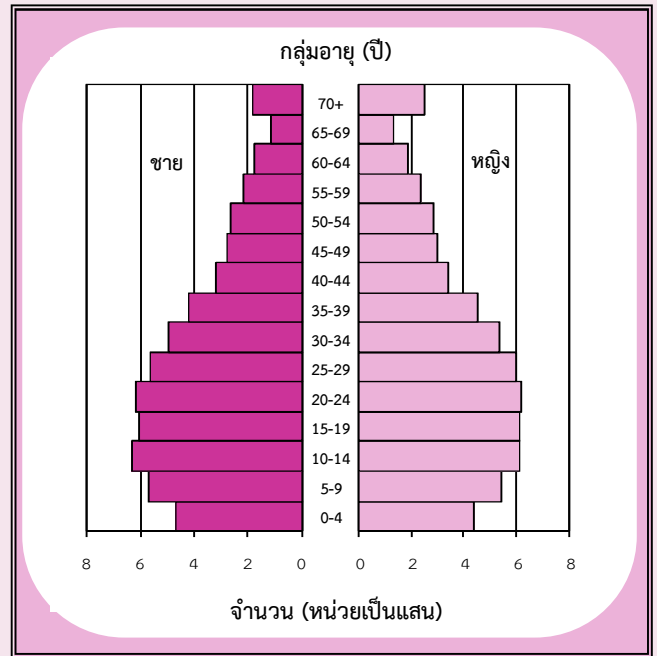

1.3 โครงสร้างทางอายุและเพศของประชากร

จากปิรามิดที่แสดงโครงสร้างประชากร จำแนกตามเพศ และอายุของปี 2553 พบว่า ภาคกลางมีโครงสร้างประชากรเปลี่ยนไป เมื่อเทียบกับปี 2543 เป็นโครงสร้างแบบผู้สูงอายุอย่างเห็นได้ชัดกล่าวคือ ฐานของปิรามิด (ประชากรวัยเด็ก) มีขนาดแคบลงจากปี 2543 ขณะที่ส่วนบนของปิรามิด (ประชากรสูงอายุ) มีขนาดกว้างขึ้นหรือกล่าวได้ว่าประชากรวัยเด็กอายุ 0-14 ปี มีจำนวนลดลง ขณะที่กลุ่มผู้สูงอายุ (60 ปีขึ้นไป) กลับเพิ่มมากขึ้นค่อนข้างสูง เนื่องจากอัตราการเกิดลดต่ำลงอย่างต่อเนื่อง และคนไทยมีอายุยืนยาวขึ้น

จากข้อมูลสำมะโนประชากรและเคหะ พ.ศ. 2553 พบว่า ภาคกลางมีประชากรวัยเด็ก (0-14 ปี) ประมาณ 3.0 ล้านคน (ร้อยละ 16.6) วัยแรงงาน (15-59 ปี) 13.0 ล้านคน (ร้อยละ 71.4) และวัยสูงอายุ (60 ปีขึ้นไป) 2.2 ล้านคน (ร้อยละ 11.9)

ตาราง 2 ร้อยละของประชากร จำแนกตามโครงสร้างทางอายุ และเขตการปกครอง

โครงสร้างทางอายุ	รวม	เขตการปกครอง	
		ในเขตเทศบาล	นอกเขตเทศบาล
วัยเด็ก 0-14 ปี			
รวม	16.6	14.6	18.3
ชาย	17.3	15.2	19.1
หญิง	15.9	14.1	17.5
วัยแรงงาน 15-59 ปี			
รวม	71.4	74.3	69.0
ชาย	71.8	74.7	69.4
หญิง	71.1	73.9	68.6
วัยสูงอายุ 60 ปีขึ้นไป			
รวม	11.9	11.1	12.7
ชาย	10.8	10.0	11.4
หญิง	13.0	12.0	13.9

1.4 สัญชาติและศาสนา

ประชากรในภาคกลางส่วนใหญ่มีสัญชาติไทย (ร้อยละ 94.2) สัญชาติพม่า (ร้อยละ 3.3) ที่เหลือเป็นสัญชาติอื่นๆ เช่น กัมพูชา ลาว และ จีน (ร้อยละ 2.5)

ประชากรส่วนใหญ่เป็นผู้นับถือศาสนาพุทธ (ร้อยละ 97.4) นับถือศาสนาอิสลาม (ร้อยละ 1.5) และนับถือศาสนาคริสต์ ศาสนาอื่นๆ ร้อยละ 1.1

แผนภูมิ 3 ร้อยละของประชากร จำแนกตามสัญชาติ และศาสนา

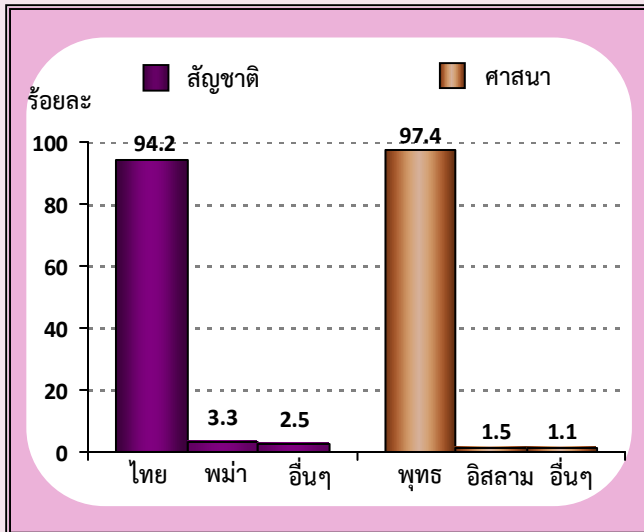

1.5 สถานภาพสมรส และภาวะเจริญพันธุ์

ประชากรอายุ 13 ปีขึ้นไป จำนวน 15.6 ล้านคน มีผู้สมรส 8.6 ล้านคน (ร้อยละ 55.6) โสด 5.1 ล้านคน (ร้อยละ 32.9) ที่เหลือเป็น หม้าย หย่า แยกกันอยู่ และเคยสมรส แต่ไม่ทราบสถานภาพ ร้อยละ 11.5

แผนภูมิ 4 ร้อยละของประชากรอายุ 13 ปีขึ้นไป จำแนกตามสถานภาพสมรส

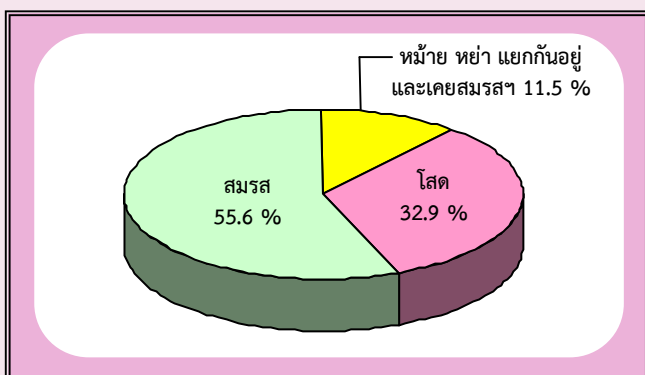

ส่วนภาวะเจริญพันธุ์ของหญิงที่มีอายุ 13 ปีขึ้นไป ในเรื่องของการมีบุตร พบว่า หญิง 1 คน มีบุตรที่ตนเองเป็นผู้ให้กำเนิดเองและมีชีวิตอยู่ขณะคลอดหรือบุตรเกิดรอดโดยเฉลี่ยประมาณ 1.27 คน โดยหญิงที่อยู่ในเขตเทศบาลมีจำนวนบุตรเกิดรอดโดยเฉลี่ยต่ำกว่าหญิงที่อยู่นอกเขตเทศบาล คือ 1.11 และ 1.40 คน ตามลำดับ แต่เมื่อพิจารณาเฉพาะหญิงเคยสมรสที่อยู่ในวัยเจริญพันธุ์อายุ 15-49 ปี พบว่า มีบุตรเกิดรอดโดยเฉลี่ย 1.31 คน ซึ่งต่ำกว่าเมื่อ 10 ปีที่แล้ว (1.66 คน) ซึ่งสอดคล้องกับอายุเฉลี่ยเมื่อสมรสครั้งแรกที่สูงขึ้นทั้งชายและหญิง

ตาราง 3 จำนวนบุตรเกิดรอดเฉลี่ยและจำนวนบุตรที่มีชีวิตอยู่เฉลี่ย จำแนกตามเขตการปกครอง

ภาวะเจริญพันธุ์	รวม	เขตการปกครอง	
		ในเขตเทศบาล	นอกเขตเทศบาล
จำนวนบุตรเกิดรอดเฉลี่ย^{1/} (คน)			
ต่อสตรีอายุ 13 ปีขึ้นไป	1.27	1.11	1.40
ต่อสตรีอายุ 15-49 ปี	0.85	0.75	0.95
ต่อสตรีเคยสมรสอายุ 15-49 ปี	1.31	1.22	1.40
จำนวนบุตรที่มีชีวิตอยู่เฉลี่ย^{1/} (คน)			
ต่อสตรีอายุ 13 ปีขึ้นไป	1.23	1.08	1.35
ต่อสตรีอายุ 15-49 ปี	0.85	0.75	0.94
ต่อสตรีเคยสมรสอายุ 15-49 ปี	1.30	1.21	1.38

1/ ไม่รวม ผู้ที่ไม่ทราบว่ามิบุตรหรือไม่

1.6 การศึกษา

ประชากรกลุ่มอายุ 6 – 24 ปี เป็นประชากรในวัยที่ควรกำลังศึกษาอยู่ในระดับใดระดับหนึ่ง พบว่า มีผู้ที่ไม่ได้กำลังเรียนหนังสือประมาณ ร้อยละ 35.5 เพศชายไม่ได้กำลังเรียนหนังสือมากกว่าเพศหญิง (ร้อยละ 37.5 และ 33.5 ตามลำดับ) และประชากรที่อยู่ในเขตเทศบาลไม่ได้กำลังเรียนหนังสือสูงกว่านอกเขตเทศบาลเล็กน้อย (ร้อยละ 36.7 และ 34.6 ตามลำดับ)

สำหรับการศึกษาที่สำเร็จของประชากร พบว่า ประชากรอายุ 15 ปีขึ้นไปที่สำเร็จการศึกษาสูงกว่าระดับ ประถมศึกษา มีร้อยละ 50.6 ถ้าเปรียบเทียบกับระหว่างเพศ พบว่า เพศชายสำเร็จการศึกษาสูงกว่าระดับประถมศึกษา มากกว่าเพศหญิง (ร้อยละ 52.4 และ 48.8 ตามลำดับ) ประชากรที่อยู่ในเขตเทศบาลสำเร็จการศึกษาสูงกว่าระดับ ประถมศึกษามากกว่านอกเขตเทศบาล (ร้อยละ 57.2 และ 44.8 ตามลำดับ)

สำหรับผู้มีอายุ 15 ปีขึ้นไปที่จบการศึกษาระดับใด ระดับหนึ่งแล้ว พบว่า มีจำนวนปีการศึกษาเฉลี่ยรวม 8.3 ปี โดยเพศชายและเพศหญิงมีจำนวนปีการศึกษาเฉลี่ย ใกล้เคียงกัน (8.5 และ 8.2 ปี ตามลำดับ)

ตาราง 4 การศึกษาของประชากร จำแนกตามเพศ และเขตการปกครอง

การศึกษา	รวม	เพศ		เขตการปกครอง	
		ชาย	หญิง	ในเขตเทศบาล	นอกเขตเทศบาล
ประชากรอายุ 6-24 ปี ที่ไม่ได้กำลังเรียน (%)	35.5	37.5	33.5	36.7	34.6
ประชากรอายุ 15 ปีขึ้นไป ที่สำเร็จการศึกษาสูงกว่าระดับประถมศึกษา (%)	50.6	52.4	48.8	57.2	44.8
ปีการศึกษาเฉลี่ยของประชากรอายุ 15 ปีขึ้นไป (ปี)	8.3	8.5	8.2	9.0	7.7

1.7 การทำงาน

จำนวนประชากรอายุ 15 ปีขึ้นไปทั้งสิ้น 14.9 ล้านคน เป็นผู้ที่ทำงานในรอบปีที่แล้ว ร้อยละ 73.5 ส่วนผู้ที่ไม่ได้ทำงาน มีร้อยละ 26.5 ในจำนวนนี้เป็นชาย ร้อยละ 52.0 และหญิง ร้อยละ 48.0

เมื่อพิจารณาสถานภาพการทำงาน พบว่า ผู้มีงานทำส่วนใหญ่ทำงานในฐานะลูกจ้าง (ลูกจ้างรัฐบาล ลูกจ้างรัฐวิสาหกิจ และลูกจ้างเอกชน) ร้อยละ 60.3 รองลงมาคือ ประกอบธุรกิจส่วนตัวโดยไม่มีลูกจ้าง ร้อยละ 26.1 และช่วยธุรกิจในครัวเรือนโดยไม่ได้รับค่าจ้าง ร้อยละ 11.3 โดยชายจะทำธุรกิจส่วนตัวสูงกว่าหญิงเล็กน้อย (ร้อยละ 27.3 และ 24.8 ตามลำดับ) ตรงกันข้ามกับหญิงจะช่วยธุรกิจ ในครัวเรือนสูงกว่าชาย (ร้อยละ 15.3 และ 7.6 ตามลำดับ)

แผนภูมิ 5 ร้อยละของประชากรอายุ 15 ปีขึ้นไปทำงาน จำแนกตามสถานภาพการทำงาน และเพศ

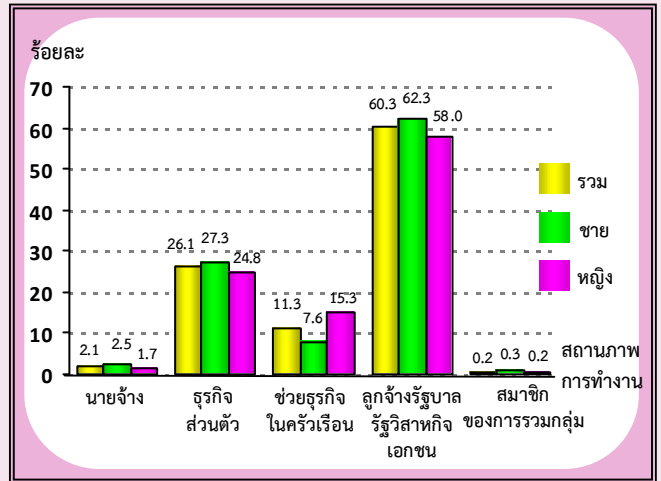

1.8 การย้ายถิ่น

จากการทำสำมะโนประชากรและเคหะ พ.ศ. 2553 พบว่า ประชากรที่เกิดในภาคกลางและปัจจุบันอาศัยอยู่ใน จังหวัดที่เกิด มีร้อยละ 67.5 ซึ่งส่วนใหญ่เป็นเพศหญิง มากกว่าเพศชายเล็กน้อย (ร้อยละ 68.2 และ 66.7 ตามลำดับ) ส่วนประชากรที่เกิดในจังหวัดอื่น หรือประชากรที่ไม่ได้อาศัยอยู่ในจังหวัดที่เกิด มีร้อยละ 32.5 ซึ่งส่วนใหญ่อาศัยอยู่ในเขตเทศบาลมากกว่านอกเขตเทศบาล (ร้อยละ 40.9 และ 25.5 ตามลำดับ)

สำหรับประชากรในภาคกลาง ที่มีการย้ายถิ่นในช่วง 5 ปี (พ.ศ. 2548-2553) มีประมาณ 2,616,148 คน คิดเป็นร้อยละ 14.4 โดยในเขตเทศบาลมีสัดส่วนผู้ย้ายถิ่น สูงกว่านอกเขตเทศบาล (ร้อยละ 18.3 และ 11.1 ตามลำดับ) ส่วนเพศชายมีสัดส่วนการย้ายถิ่นสูงกว่าเพศหญิงเล็กน้อย (ร้อยละ 15.3 และ 13.5 ตามลำดับ)

ตาราง 5 ร้อยละการย้ายถิ่นของประชากร จำแนกตาม เพศ และเขตการปกครอง

การย้ายถิ่น ^{1/}	รวม	เพศ		เขตการปกครอง	
		ชาย	หญิง	ในเขตเทศบาล	นอกเขตเทศบาล
ผู้ที่อาศัยอยู่ในจังหวัดที่เกิด	67.5	66.7	68.2	59.1	74.5
ผู้ที่ไม่ได้อาศัยอยู่ในจังหวัดที่เกิด	32.5	33.3	31.8	40.9	25.5
ผู้ที่ย้ายถิ่นในช่วง 5 ปี (พ.ศ. 2548-2553)	14.4	15.3	13.5	18.3	11.1

1/ ไม่รวม ผู้ที่ไม่ทราบระยะเวลาการอยู่อาศัยในที่ปัจจุบัน

2. ลักษณะของครัวเรือน และที่อยู่อาศัย

2.1 จำนวนครัวเรือน ขนาดของครัวเรือนและเพศของหัวหน้าครัวเรือน

จำนวนครัวเรือนในภาคกลางมีทั้งสิ้น 5.99 ล้านครัวเรือน เป็นครัวเรือนส่วนบุคคลจำนวน 5.92 ล้านครัวเรือน และครัวเรือนกลุ่มบุคคล 0.07 ล้านครัวเรือน และมีขนาดของครัวเรือนส่วนบุคคลโดยเฉลี่ยเท่ากับ 2.9 คน ซึ่งเล็กกว่าขนาดครัวเรือนในปีสำมะโนฯ พ.ศ. 2543 ซึ่งมีขนาดครัวเรือนเฉลี่ย 3.6 คน

หัวหน้าครัวเรือนของครัวเรือนส่วนบุคคล ส่วนใหญ่เป็นชายมากกว่าหญิง คือ ร้อยละ 62.8 และ 37.2 ตามลำดับ

ตาราง 6 จำนวนและขนาดครัวเรือนส่วนบุคคล ร้อยละของหัวหน้าครัวเรือน จำแนกตามเขตการปกครอง

ลักษณะทางครัวเรือน	รวม	เขตการปกครอง	
		ในเขตเทศบาล	นอกเขตเทศบาล
จำนวนครัวเรือนส่วนบุคคล	5,920,172	2,864,829	3,055,343
ขนาดครัวเรือนเฉลี่ย	2.9	2.7	3.1
ครัวเรือนที่มีหัวหน้าครัวเรือนเป็นหญิง (%)	37.2	37.0	37.3

2.2 ประเภทและลักษณะของที่อยู่อาศัย

ที่อยู่อาศัยของครัวเรือนส่วนบุคคลในภาคกลางส่วนใหญ่เป็นบ้านเดี่ยว ร้อยละ 61.1 รองลงมาเป็นตึกแถว ห้องแถว เรือนแถว ร้อยละ 16.4 และทาวน์เฮ้าส์ บ้านแฝด ร้อยละ 11.1 โดยที่อยู่อาศัยนอกเขตเทศบาลเป็นบ้านเดี่ยวมากกว่าในเขตเทศบาล (ร้อยละ 74.1 และ 47.2 ตามลำดับ) แต่ที่อยู่อาศัยในเขตเทศบาล เป็นตึกแถว ห้องแถว เรือนแถว มากกว่านอกเขตเทศบาล (ร้อยละ 23.0 และ 10.2 ตามลำดับ)

ตาราง 7 จำนวนและร้อยละของครัวเรือนส่วนบุคคล จำแนกตามประเภทที่อยู่อาศัย และเขตการปกครอง

ประเภทที่อยู่อาศัย	รวม		เขตการปกครอง	
	จำนวน	ร้อยละ	ในเขตเทศบาล	นอกเขตเทศบาล
ประเภทที่อยู่อาศัย	5,920,172	100.0	100.0	100.0
บ้านเดี่ยว	3,617,004	61.1	47.2	74.1
ทาวน์เฮ้าส์ บ้านแฝด ทาวน์โฮม	657,002	11.1	13.1	9.3
คอนโดมิเนียม แมนชั่น	190,421	3.2	4.9	1.6
แฟลต อพาร์ทเมนท์ หอพัก	448,715	7.6	11.2	4.2
ตึกแถว ห้องแถว เรือนแถว	970,572	16.4	23.0	10.2
อื่น ๆ ^{1/}	36,459	0.6	0.6	0.6

1/ รวม ครัวเรือนที่อาศัยอยู่ในห้องภายในบ้าน ห้องภายในสำนักงาน เรือ แพ และรถ

2.3 แหล่งที่มาของน้ำดื่ม น้ำใช้

แหล่งที่มาของน้ำดื่มในภาคกลาง พบว่า ครัวเรือนส่วนใหญ่จะดื่มน้ำที่มาจากน้ำดื่มบรรจุขวด (ร้อยละ 50.5) น้ำประปาผ่านการบำบัด (ร้อยละ 23.7) และน้ำฝน (ร้อยละ 19.6) แต่เมื่อพิจารณาจากเขตการปกครอง พบว่า ในเขตเทศบาลดื่มน้ำจากน้ำดื่มบรรจุขวดสูงกว่านอกเขตเทศบาล (ร้อยละ 61.0 และ 40.6 ตามลำดับ)

สำหรับแหล่งที่มาของน้ำใช้ พบว่า ครัวเรือนมีการใช้น้ำประปาสูงที่สุด (ร้อยละ 83.9) ใช้น้ำบาดาล (ร้อยละ 8.5) และใช้น้ำบ่อ (ร้อยละ 4.5)

ตาราง 8 ร้อยละของครัวเรือนส่วนบุคคล จำแนกตามแหล่งที่มาของน้ำดื่ม น้ำใช้ และเขตการปกครอง

แหล่งที่มาของน้ำดื่มและน้ำใช้	รวม	เขตการปกครอง	
		ในเขตเทศบาล	นอกเขตเทศบาล
น้ำดื่ม^{1/}	100.0	100.0	100.0
น้ำประปา	4.4	3.4	5.4
น้ำประปา (ต้ม/กรอง)	23.7	27.9	19.7
น้ำบาดาล	0.4	0.2	0.6
น้ำบ่อ	1.3	0.6	2.1
น้ำจากแม่น้ำ ลำคลองฯ	a	a	a
น้ำฝน	19.6	6.8	31.5
น้ำดื่มบรรจุขวด น้ำดื่มหยอดเหรียญ	50.5	61.0	40.6
อื่น ๆ	0.1	0.1	0.1
น้ำใช้^{1/}	100.0	100.0	100.0
น้ำประปา	83.9	91.4	76.8
น้ำประปา (ต้ม/กรอง)	0.7	0.3	1.0
น้ำบาดาล	8.5	4.3	12.4
น้ำบ่อ	4.5	3.0	6.0
น้ำจากแม่น้ำ ลำคลองฯ	1.0	0.4	1.6
น้ำฝน	1.3	0.6	2.1
อื่น ๆ	0.1	a	0.1

1/ ไม่รวม ไมทราบ

a น้อยกว่า ร้อยละ 0.1

Executive Summary

The National Statistical Office has carried out a Population and Housing Census every 10 years, this 2010 was the 11th round of Population Census and the 5th housing census. In addition it was marked the 100th year anniversary of Thailand Population Census. The census was to demonstrate numbers and characteristics of population actually living in Thailand, on the census date (1st September 2010). The data processed from the provinces of the Central Region are to demonstrate details and indicators of population, economics and society including housing characteristics at regional level according to administrative areas, the major findings are as follows:

1. Demographic characteristics

1.1 Number and distribution of population

Number of population in the Central Region on the census date was 18.2 million, 9.3 million were females (50.9%) and 8.9 million were males (49.1%) with the sex ratio of 96.5 (males to 100 females).

Considering the number of population, it was found that in the Central, population in municipality were less than those in non-municipality (45.5% and 54.5%, respectively).

Regarding the number of population, Samut Prakan is the most populous of about 1,828,694 persons (10.1%), followed by Chon Buri which is 1,555,358 persons (8.6%), Nonthaburi has 1,334,083 persons (7.3%) and Samut Songkhram is the least populous, of about 185,564 persons (1.0%).

Table 1 Number and percentage of population by sex, province and area

Province and area	Population			Percent
	Total	Male	Female	
Total	18,183,308	8,931,091	9,252,218	100.0
Municipality	8,280,992	4,026,629	4,254,363	45.5
Non-municipality	9,902,316	4,904,461	4,997,855	54.5
Province				
Samut Prakan	1,828,694	895,120	933,574	10.1
Nonthaburi	1,334,083	640,630	693,452	7.3
Pathum Thani	1,327,147	643,586	683,560	7.3
Ayutthaya	870,671	422,491	448,180	4.8
Ang Thong	254,292	121,606	132,686	1.4
Lop Buri	769,925	385,625	384,300	4.2
Sing Buri	199,982	96,024	103,958	1.1
Chai Nat	305,587	146,475	159,111	1.7
Saraburi	717,054	353,686	363,368	3.9
Chon Buri	1,555,358	773,283	782,075	8.6
Rayong	821,072	417,286	403,786	4.5
Chanthaburi	485,611	239,344	246,268	2.7
Trat	247,876	126,436	121,440	1.4
Chachoengsao	715,603	354,330	361,273	3.9
Prachin Buri	546,996	268,378	278,618	3.0
Nakhon Nayok	246,868	121,596	125,272	1.4
Sa Kaeo	555,961	276,074	279,887	3.1
Ratchaburi	796,748	385,148	411,600	4.4
Kanchanaburi	801,519	398,176	403,342	4.4
Suphan Buri	845,561	407,266	438,295	4.7
Nakhon Pathom	943,892	460,062	483,830	5.2
Samut Sakhon	887,191	441,573	445,618	4.9
Samut Songkhram	185,564	90,537	95,027	1.0
Phetchaburi	472,589	231,091	241,498	2.6
Prachuap Khiri Khan	467,466	235,266	232,200	2.6

1.2 Population density

In the Central, the average population density was 177.7 persons per 1 square kilometer. The area with the most population density is Nonthaburi, of about 2,143.8 persons per 1 square kilometer, followed by Samut Prakan and Samut Sakhon, of about 1,821.2 and 1,071.1 persons per 1 square kilometer, respectively. Kanchanaburi has the least population density which is 41.1 persons per 1 square kilometer.

Figure 1 Average of population density by province

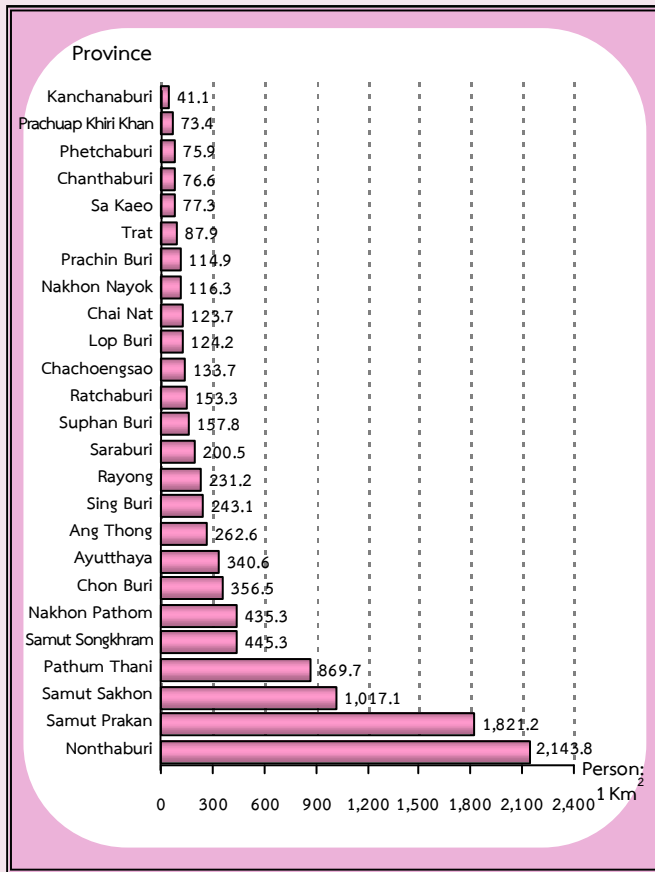

1.3 Population structure

The population pyramid which presents age-sex structure, shows that the Central Region has changed in population structure when comparing with the year 2000. It is obviously signed an aging society. That is the pyramid base (Children population) is narrower than that of the year 2000 while the top of pyramid (Aging population) is wider than the year 2000, or we can say that population aged 0-14 years is decreased while population aged 60 years and over, increased, it is due to birth rate has decreased continuously, better health service, and Thai people have longer life.

Figure 2 Population pyramids in the Central Region, 2010

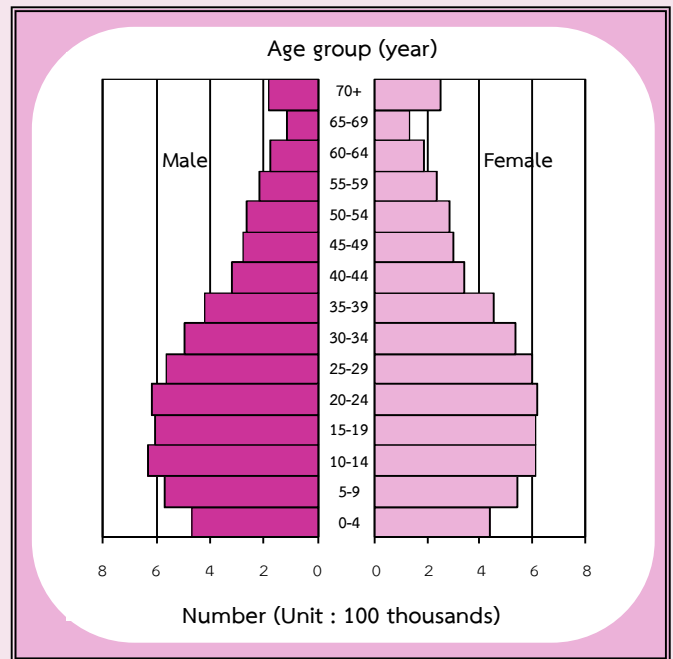

From the population and housing census of the year 2010, it was found that in the Central, there were around 3.0 million persons (16.6%) of children (0-14 years), 13.0 million persons (71.4%) working age population (15-59 years) and aging (60 years and over), of about 2.2 million persons (11.9%).

Table 2 Percentage of population by age structure and area

Age structure	Total	Area	
		Municipality	Non-municipality
Children aged 0-14 years			
Total	16.6	14.6	18.3
Male	17.3	15.2	19.1
Female	15.9	14.1	17.5
Working aged 15-59 years			
Total	71.4	74.3	69.0
Male	71.8	74.7	69.4
Female	71.1	73.9	68.6
Old aged 60 years and over			
Total	11.9	11.1	12.7
Male	10.8	10.0	11.4
Female	13.0	12.0	13.9

1.4 Nationality and religion

Most population in the Central were Thais (94.2%), followed by Burmese (3.3%), the rest of 2.5% was such as Cambodian, Laotian and Chinese etc.

Most population was Buddhist (97.4%), followed by Islamic (1.5%) and Christian or other religions, of about 1.1%.

Figure 3 Percentage of population by nationality and religion

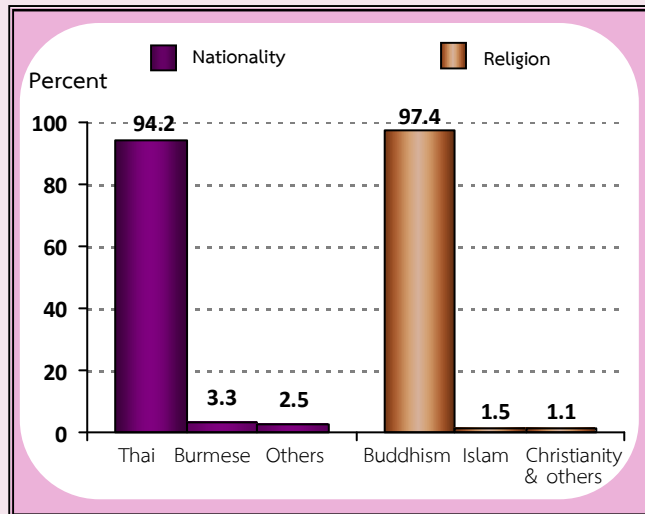

1.5 Marital status and fertility

There were 15.6 million population, aged 13 years and over, out of these 8.6 million persons (55.6%) were currently married, single 5.1 million persons (32.9%). The rest were widowed, divorced, separated and ever married, with unknown status (11.5%).

Figure 4 Percentage of population aged 13 years and over by marital status

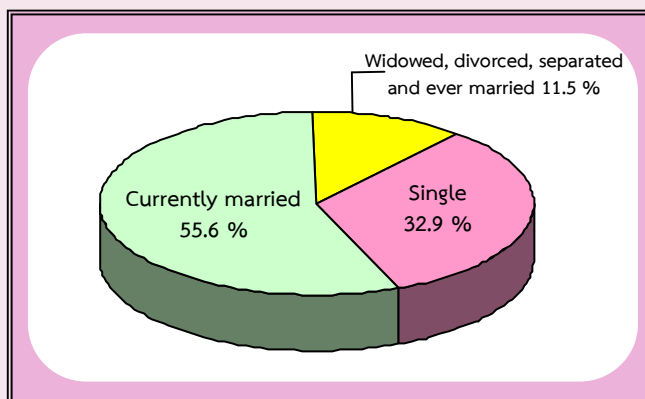

Regarding fertility, females aged 13 years and over, having their own children ever born, with the average of 1.27 children. Females in municipality had average number of children ever born lower than females in non-municipality (1.11 and 1.40 children, respectively). However, when considering females ever married aged 15-49 years old, it was found that the average children ever born was 1.31 children which decreased from the last 10 years (1.66 children) and it is in accordance with average age of the first marriage which has been higher in both male and female.

Table 3 Average number of children ever born and average number of living children by area

Fertility	Total	Area	
		Municipality	Non-municipality
No. of children ever born^{1/} (person)			
Per females aged 13 yrs. & over	1.27	1.11	1.40
Per females aged 15-49 yrs.	0.85	0.75	0.95
Per females, ever married aged 15-49 yrs.	1.31	1.22	1.40
No. of children still living^{1/} (person)			
Per females aged 13 yrs. & over	1.23	1.08	1.35
Per females aged 15-49 yrs.	0.85	0.75	0.94
Per females, ever married aged 15-49 yrs.	1.30	1.21	1.38

1/ Not including females with no answer regarding children ever born

1.6 Education

For population aged 6 - 24 years, being studying at any levels, it was found that there was 35.5% of population with not attending school. Males with not attending school were higher than females (37.5% compared to 33.5%).

Considering according to the administrative areas, population with not attending school in municipality were higher than those in non-municipality (36.7% and 34.6%, respectively).

Population aged 15 years and over, having some levels of schooling, it was found that there is 50.6% of population, with higher than elementary school. Comparing between sex, male finished higher than elementary school with higher proportion than female (52.4% and 48.8%, respectively). Population in municipality finished higher than elementary school more than population in non-municipality (57.2% and 44.8%, respectively).

The results of the census showed that the average years of schooling of the population aged 15 years and over was 8.3 years, which was similar to both sexes. (8.5 and 8.2 years, respectively).

Table 4 Education of population by sex and area

Education	Total	Sex		Area	
		Male	Female	Municipality	Non-municipality
Population aged 6-24 yrs., with not attending school (%)	35.5	37.5	33.5	36.7	34.6
Population aged 15 yrs. & over, finishing higher than elementary level (%)	50.6	52.4	48.8	57.2	44.8
Average years of schooling of population, aged of 15 yrs. & over (yrs.)	8.3	8.5	8.2	9.0	7.7

1.7 Employment

Out of the total number of population aged 15 years and over, of about 14.9 million persons, there were 73.5% working last year, and 26.5% were not working. There were more males working (52.0% and 48.0%, respectively).

Considering work status, it was found that 60.3% were employees (government, state enterprise, private), followed by 26.1% of own account workers, and 11.3% of unpaid family workers. Males were own account workers more than females (27.3% and 24.8%, respectively). However, females were unpaid family workers more than males (15.3% and 7.6%, respectively).

Figure 5 Percentage of population aged 15 years and over by work status and sex

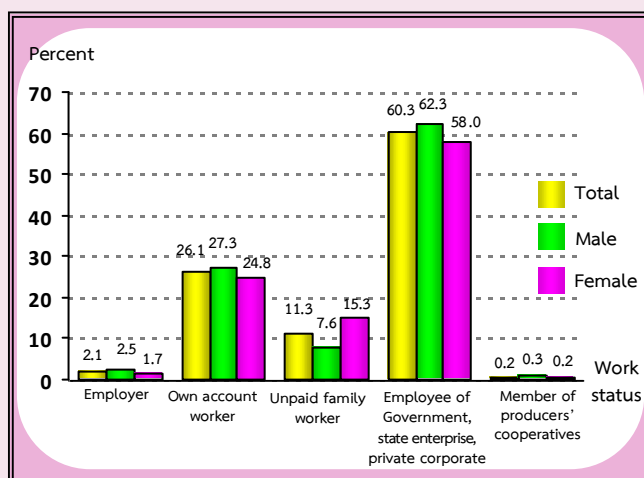

1.8 Migration

From the 2010 Population and Housing Census, it showed that the population who were born in the Central and presently live in hometown was 67.5%, most of them were females, (68.2% compared to 66.7% of males). Population who were born in other provinces or population do not live in their hometown was 32.5%, most of them live in municipality more than those in non-municipality (40.9% and 25.5%, respectively).

Population in the Central migrated during the year 2005 – 2010, approximately 2,616,148 persons or 14.4%. People in municipality migrated more than those in non-municipality (18.3% and 11.1%, respectively). There is a small difference between male and female in migration proportion (15.3% compared to 13.5%).

Table 5 Percentage of population migration by sex and area

Migration ^{1/}	Total	Sex		Area	
		Male	Female	Municipality	Non-municipality
People who live in their hometown	67.5	66.7	68.2	59.1	74.5
People who do not live in their hometown	32.5	33.3	31.8	40.9	25.5
People who migrate 5 yrs. (2005 -2010)	14.4	15.3	13.5	18.3	11.1

^{1/} Excluding, number of population with unknown period of present stay

2. Household characteristics

2.1 Number of households, household size and sex of household head

There were 5.99 million households in the Central Region, among these, 5.92 million were private households and 0.07 million were collective households. Average size of private household was 2.9 persons per 1 household which was smaller than the average size of the previous census round in the year 2000, which the average size was 3.6 persons per 1 household.

Most household head of private household were males more than females, which was 62.8% and 37.2%, respectively.

Table 6 Number and size of private households, percentage of households head by area

Household	Total	Area	
		Municipality	Non-municipality
Number of private households	5,920,172	2,864,829	3,055,343
Average size of private household	2.9	2.7	3.1
Household with female household head (%)	37.2	37.0	37.3

2.2 Type and characteristic of living quarters

Most of private households in the Central are detached houses (61.1%), followed by 16.4% of row house, shop house and 11.1% of town house and duplex. Detached houses in non-municipality are more than those in municipality (74.1%, and 47.2%, respectively). There are shop houses or row houses in municipality more than those in non-municipality (23.0% and 10.2%, respectively).

Table 7 Number and percentage of private households by type of living quarters and area

Type of living quarters	Total		Area	
	Number	Percent	Municipality	Non-municipality
Type of living quarters	5,920,172	100.0	100.0	100.0
Detached house	3,617,004	61.1	47.2	74.1
Town house, duplex, townhome	657,002	11.1	13.1	9.3
Condominium, mansion	190,421	3.2	4.9	1.6
Flat, apartment, hostel	448,715	7.6	11.2	4.2
Row house, shop house	970,572	16.4	23.0	10.2
Others ^{1/}	36,459	0.6	0.6	0.6

^{1/} Including rooms as living quarter inside a house or office, boat, raft and car

2.3 Source of drinking water and water supply

Regarding drinking water, it was found that most households in the Central drink bottled water (50.5%), treated tap water (23.7%) and rain water (19.6%). Considering administrative area, illustrated that most households in municipality drink bottled water (61.0%), which higher ratio than those in non-municipality (40.6%).

For source of water supply, most households use tap water (83.9%), followed by underground water (8.5%) and well water (4.5%).

Table 8 Percentage of private household by source of drinking water, water supply and area

Source of drinking water and water supply	Total	Area	
		Municipality	Non-municipality
Drinking water^{1/}	100.0	100.0	100.0
Tap water	4.4	3.4	5.4
Treated tap water (boiled/filtered)	23.7	27.9	19.7
Underground water	0.4	0.2	0.6
Well water	1.3	0.6	2.1
River, stream, canal, waterfall mountain,	a	a	a
Rain water	19.6	6.8	31.5
Bottled water, water from vending machine	50.5	61.0	40.6
Others	0.1	0.1	0.1
Water supply^{1/}	100.0	100.0	100.0
Tap water	83.9	91.4	76.8
Treated tap water (boiled/filtered)	0.7	0.3	1.0
Underground water	8.5	4.3	12.4
Well water	4.5	3.0	6.0
River, stream, canal, waterfall, mountain	1.0	0.4	1.6
Rain water	1.3	0.6	2.1
Others	0.1	a	0.1

^{1/} Excluding, unknown

a Less than 0.1

ตัวชี้วัดที่สำคัญของประชากรและที่อยู่อาศัย พ.ศ. 2533 - 2553

Key indicators of the population and housing 1990 - 2010

รายการ	2533	2543	2553	Items
	1990	2000	2010	
ลักษณะทางประชากร				Demographic characteristics
ประชากรรวม ('000)	12,076.7	14,215.5	18,183.3	Total population ('000)
ประชากรในเขตเทศบาล (%)	31.3	34.5	45.5	Population in municipal area (%)
อัตราส่วนเพศ (ชายต่อหญิง 100 คน)	96.2	95.9	96.5	Sex ratio (males per 100 females)
อัตราการเพิ่มของประชากรต่อปี	2.16	1.63	2.46	Annual growth rate
อายุมัธยฐาน (ปี)	25.8	29.8	34.1	Median age (years)
ประชากรตามหมวดอายุ				Population by age group
วัยเด็ก 0-14 ปี (%)	27.0	22.2	16.6	0-14 years (%)
วัยแรงงาน 15-59 ปี (%)	64.4	67.9	71.4	15-59 years (%)
วัยสูงอายุ 60 ปีขึ้นไป (%)	8.6	9.9	11.9	60 years and over (%)
อัตราส่วนการเป็นภาระ (ต่อประชากรอายุ 15-59 ปี 100 คน)				Age dependency ratio (per 100 adults 15-59 years)
รวม	55.4	47.3	40.0	Total
ประชากรอายุ 0-14 ปี	42.0	32.7	23.3	population aged 0 - 14 years
ประชากรอายุ 60 ปีขึ้นไป	13.4	14.6	16.7	population aged 60 years and over
อายุเฉลี่ยเมื่อแรกสมรส				Singulate mean age at first marriage (SMAM)
รวม	34.5	25.9	26.4	Total
ชาย	26.5	27.4	28.1	Male
หญิง	24.3	24.3	24.7	Female
ประชากรที่มีสัญชาติไทย (%)	na	99.4	94.2	Thai nationalities (%)
ประชากรที่ไม่ใช่สัญชาติไทย (%)	na	0.6	5.8	Non Thai nationalities (%)
ประชากรที่นับถือศาสนาพุทธ (%)	98.2	97.5	97.3	Buddhists (%)
ประชากรที่นับถือศาสนาอิสลาม (%)	1.4	1.6	1.5	Muslims (%)
ประชากรที่มีชื่อในทะเบียนบ้านตามที่อยู่อาศัยจริง (%)	na	na	72.2	Registered in actual resident (%)
ประชากรที่มีชื่อในทะเบียนบ้านภายในจังหวัดที่อยู่อาศัยจริง (%)	na	na	81.6	Registered in actual provinced resident (%)
การศึกษา				Education
จำนวนปีโดยเฉลี่ยที่สำเร็จการศึกษาของ				Average years of education attainment
ประชากรอายุ 15 ปีขึ้นไป (ปี)	5.8	7.1	8.3	of population aged 15 years and over (year)
ประชากรอายุ 6 -24 ปี ที่ไม่ได้กำลังเรียนหนังสือ (%)	52.7	41.8	35.5	Population aged 6-24 years not attending school (%)
การอ่านออกเขียนได้ของประชากรอายุ 15 ปีขึ้นไป				Literacy of population aged 15 years and over
ประชากรที่อ่านและเขียนภาษาใดก็ได้ (%)	na	94.1	99.0	Population can read and write any language (%)
ประชากรที่อ่านและเขียนภาษาไทยได้ (%)	88.9	na	95.1	Population can read and write Thai language (%)
ประชากรที่อ่านและเขียนภาษาอื่นได้ (%)	na	na	19.1	Population can read and write others language (%)

na : ไม่มีข้อมูลในปีนั้น
not available

ตัวชี้วัดที่สำคัญของประชากรและที่อยู่อาศัย พ.ศ. 2533 - 2553 (ต่อ)

Key indicators of the population and housing 1990 - 2010 (Contd.)

รายการ	2533	2543	2553	Items
	1990	2000	2010	
การทำงานของประชากรอายุ 15 ปีขึ้นไป				Employment of population aged 15 years and over
ประชากรที่ทำงานในรอบปีทั้งสิ้น (%)	76.8	71.5	73.5	Population work in the last year (%)
ประชากรที่ทำงานในภาคเกษตรกรรม (%)	54.5	36.7	24.0	Population in agricultural sector (%)
สถานภาพการทำงาน (%)				Work status (%)
นายจ้าง	0.8	1.4	2.1	Employers
ธุรกิจส่วนตัวโดยไม่มีลูกจ้าง	26.3	25.4	26.1	Own account workers
ลูกจ้าง (รัฐบาล/รัฐวิสาหกิจ/เอกชน)	39.4	53.3	60.2	Employees
ช่วยธุรกิจในครัวเรือนโดยไม่ได้รับค่าจ้าง	33.5	19.8	11.3	Unpaid family workers
การรวมกลุ่ม	na	0.1	0.2	Members of producers' cooperatives
ภาวะเจริญพันธุ์				Fertility
จำนวนบุตรเกิดรอดเฉลี่ย (ต่อสตรีเคยสมรสอายุ 15-49 ปี)	2.15	1.66	1.31	Mean number of children ever born (Per ever married women 15-49 years)
จำนวนบุตรที่มีชีวิตอยู่โดยเฉลี่ย (ต่อสตรีเคยสมรสอายุ 15-49 ปี)	2.10	1.62	1.30	Mean number of children still living (Per ever married women 15-49 years)
การย้ายถิ่น				Migration
การย้ายถิ่นในช่วง 5 ปี				Five years migration
ประชากรที่ย้ายถิ่นภายใน 5 ปี (%)	9.0	11.5	14.4	Population who migrated within previous 5 years (%)
ประชากรที่ไม่ได้อาศัยอยู่ในจังหวัดที่เกิด (%)	18.4	28.5	32.5	Population who were not living in province of birth (%)
ลักษณะของครัวเรือน				Households characteristics
จำนวนครัวเรือนทั้งสิ้น ('000)	2,819.1	3,921.8	5,988.0	Total households ('000)
จำนวนครัวเรือนกลุ่มบุคคล ('000)	9.7	15.3	67.8	Collective households ('000)
จำนวนครัวเรือนส่วนบุคคล ('000)	2,809.4	3,906.5	5,920.2	Private households ('000)
- ขนาดครัวเรือนเฉลี่ย	4.2	3.6	2.9	- Average household size
- ครัวเรือนคนเดียว (%)	6.6	12.8	22.3	- One person households (%)
- ครัวเรือนที่มีหัวหน้าครัวเรือนเป็นหญิง (%)	23.0	30.3	37.2	- Female - headed households (%)

na : ไม่มีข้อมูลในปีนั้น

not available

ตัวชี้วัดที่สำคัญของประชากรและที่อยู่อาศัย พ.ศ. 2533 - 2553 (ต่อ)

Key indicators of the population and housing 1990 - 2010 (Contd.)

รายการ	2533	2543	2553	Items
	1990	2000	2010	
ลักษณะของที่อยู่อาศัย				Housing characteristics
ที่อยู่อาศัยของครัวเรือนใช้วัสดุไม่ถาวร (%)	8.1	6.3	0.5	Households living in non-permanent materials dwelling (%)
ครัวเรือนที่เป็นเจ้าของที่อยู่อาศัย (%)	85.1	74.9	70.4	Households with ownership (%)
ครัวเรือนที่มีส้วมถูกสุขลักษณะ (%)	93.9	98.9	99.9	Households with sanitation (%)
ครัวเรือนที่มีน้ำดื่มสะอาด ^{1/} (%)	89.1	96.8	98.2	Households with safe drinking water ^{1/} (%)
ครัวเรือนที่มีคอมพิวเตอร์ (%)	na	na	29.8	Households with computer (%)
ครัวเรือนที่มีโทรศัพท์มือถือ (%)	na	na	90.8	Households with mobile phone (%)
ครัวเรือนที่มีอินเทอร์เน็ต (%)	na	na	14.4	Households with Internet (%)

na : ไม่มีข้อมูลในปีนั้น

not available

1/ น้ำดื่มสะอาด ได้แก่ น้ำประปา น้ำประปาผ่านการบำบัด (ต้ม/กรอง) น้ำฝน น้ำดื่มบรรจุขวด/ตู้ น้ำดื่มหยอดเหรียญ

Safe drinking water included tap water, treated water, rain water, bottled drinking water

ปี 2543 น้ำดื่มสะอาด รวมน้ำบาดาล/น้ำบ่อที่ไม่ใช่สาธารณะ

In 2000 : Safe drinking water included private well

แผนภูมิ ปีรามิดประชากรภาคกลาง พ.ศ. 2523 2533 2543 2553

Figure Population Pyramids in the Central Region, 1980, 1990, 2000, 2010

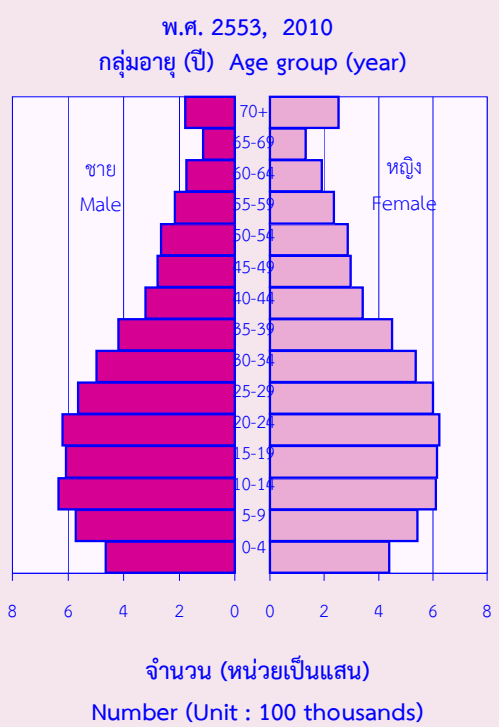
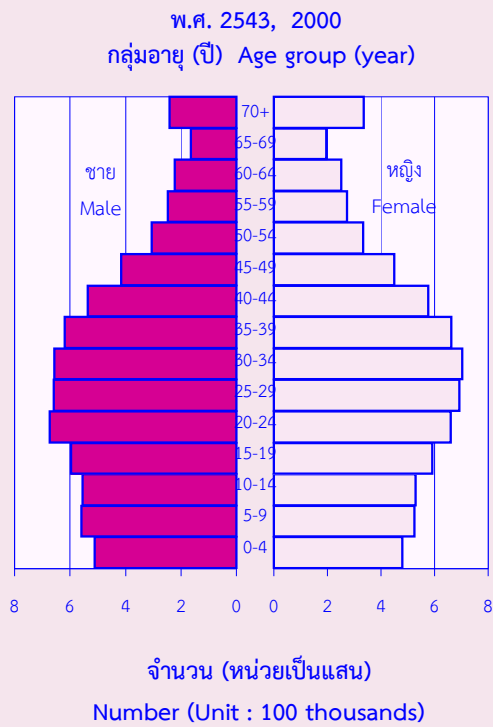
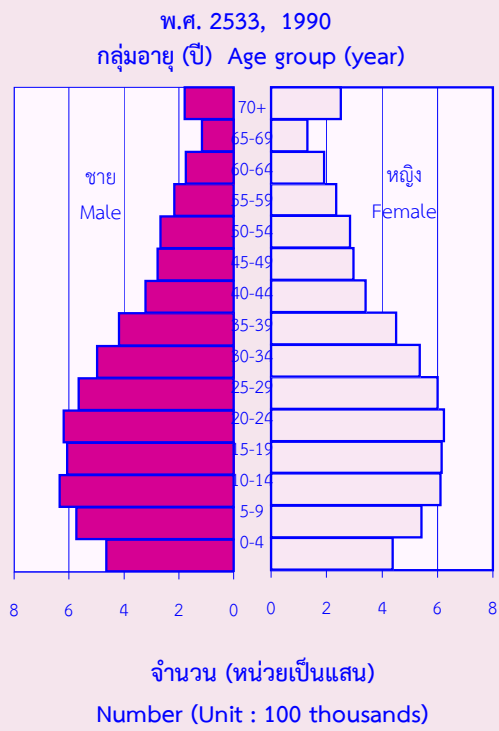
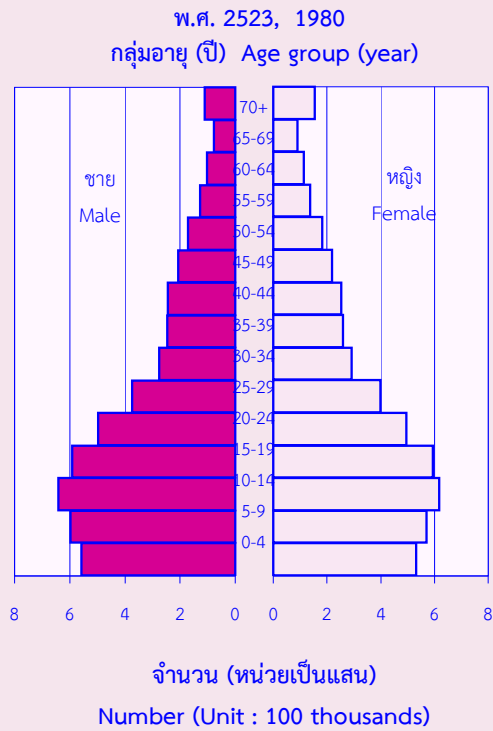

บทที่ 1

บทนำ

1. ความเป็นมา

ประเทศไทยได้จัดทำสำมะโนประชากรขึ้นเป็นครั้งแรกเมื่อ พ.ศ. 2452 และต่อมาใน พ.ศ. 2462 2472 2480 และ 2490 ซึ่งทั้ง 5 ครั้ง จัดทำโดยกระทรวงมหาดไทย (เรียกว่าสำมะโนครัว)

สำนักงานสถิติแห่งชาติ จัดทำสำมะโนประชากรตั้งแต่ พ.ศ. 2503 ตามพระราชบัญญัติสถิติ พ.ศ. 2495 และได้จัดทำทุกระยะ 10 ปี (2513 2523 2533 และ 2543) ตามอำนาจหน้าที่ที่กำหนดในพระราชบัญญัติสถิติ พ.ศ. 2508 ซึ่งสอดคล้องกับข้อเสนอแนะขององค์การสหประชาชาติ (United Nation) ที่ต้องการให้ประเทศต่างๆ เก็บรวบรวมข้อมูลสถิติเกี่ยวกับประชากรและลักษณะต่างๆ ตลอดจนสภาพการอยู่อาศัยของประชากรในประเทศอย่างน้อยทุกระยะ 10 ปี ในปีคริสต์ศักราชที่ลงท้ายด้วย “0” เพื่อให้มีข้อมูลใช้ในการพัฒนาประเทศได้อย่างเหมาะสม และสามารถเปรียบเทียบข้อมูลระหว่างประเทศได้ และตั้งแต่ พ.ศ. 2513 เป็นต้นมา สำนักงานสถิติแห่งชาติได้จัดทำสำมะโนเคหะไปพร้อมๆ กับการทำสำมะโนประชากรด้วยสำหรับสำมะโนประชากรและเคหะ พ.ศ. 2553 ตามพระราชบัญญัติสถิติ พ.ศ. 2550 นับเป็นสำมะโนประชากรครั้งที่ 11 ซึ่งครบรอบ 100 ปี สำมะโนประชากรประเทศไทย และเป็นการทำสำมะโนเคหะครั้งที่ 5 ของประเทศ

2. วัตถุประสงค์

- 1) เพื่อเก็บรวบรวมข้อมูลโครงสร้างประชากรตามที่อยู่จริง และที่อยู่อาศัย เช่น เพศ อายุ ศาสนา สัญชาติ การศึกษา สถานภาพการสมรส การทำงาน และประเภทที่อยู่อาศัย เป็นต้น
- 2) เพื่อให้ได้ข้อมูลในระดับพื้นที่ย่อย (หมู่บ้าน เทศบาล)
- 3) เพื่อวัดการเปลี่ยนแปลงโครงสร้างของประชากรและที่อยู่อาศัยในรอบ 10 ปี

3. ประโยชน์ของข้อมูล

ข้อมูลจำนวนประชากรและโครงสร้างของประชากรตามที่อยู่จริงสามารถนำไปใช้ประโยชน์ ดังนี้

3.1 ภาครัฐ

- 1) ใช้กำหนดนโยบาย และวางแผนด้านประชากร สังคม เศรษฐกิจ และสิ่งแวดล้อม ในระดับประเทศและท้องถิ่นได้อย่างถูกต้องและเหมาะสม
- 2) จัดเตรียมงบประมาณ เพื่อหาสาธารณสุขโรคและบริการขั้นพื้นฐานต่างๆ ได้ตรงตามความต้องการและจำเป็นที่แท้จริงในพื้นที่ (หมู่บ้าน เทศบาล ตำบล อำเภอ จังหวัด)
- 3) ใช้เป็นฐานในการคาดประมาณจำนวนประชากรในอนาคต (Population Projection)

4) ใช้ในการประเมินผลแผนพัฒนาเศรษฐกิจและสังคมแห่งชาติฉบับที่ 10 (พ.ศ. 2550-2554) และจัดเตรียมแผนฯ ฉบับที่ 11 (พ.ศ. 2555-2559)

5) ใช้เป็นกรอบในการเลือกตัวอย่าง (Sampling Frame) สำหรับการสำรวจในรายละเอียดเฉพาะเรื่องด้านต่างๆ ของประชากรและครัวเรือน

3.2 ภาคเอกชน

ใช้ข้อมูลโครงสร้างและความหนาแน่นของประชากรในพื้นที่ต่างๆ ประกอบการตัดสินใจดำเนินธุรกิจ เช่น การตั้งร้านค้า การขยายกิจการ การออกผลิตภัณฑ์/บริการใหม่ๆ สู้ลูกค้ากลุ่มเป้าหมาย เป็นต้น

3.3 ภาคประชาชน

ได้รับความอยู่ดีมีสุข เนื่องจากได้รับบริการจากภาครัฐอย่างพอเพียงและทั่วถึง

4. คุ่มรวม

ประชากรและสถานที่ที่ประชากรใช้อาศัยจริง ที่จะถูกเก็บรวบรวมข้อมูลในครั้งนี้ หมายถึง

4.1 ประชากรที่อยู่ในคุ่มรวม ได้แก่

- คนไทยทุกคนที่อาศัยอยู่ในประเทศไทยในวันสำมะโน
- คนที่มีสถานที่อยู่ปกติในประเทศไทย แต่วันสำมะโนไปต่างประเทศชั่วคราว (ไม่ได้ตั้งใจจะตั้งหลักแหล่ง)
- เจ้าหน้าที่ฝ่ายพลเรือนและทหาร รวมทั้งคณะทูตของประเทศไทย พร้อมทั้งครอบครัว ซึ่งมีสำนักงานอยู่ในต่างประเทศ
- คนต่างชาติ/ต่างด้าวที่เข้ามาอยู่ในประเทศไทยเป็นระยะเวลาตั้งแต่ 3 เดือนขึ้นไป นับถึงวันสำมะโน

4.2 ประชากรที่ไม่อยู่ในคุ่มรวม ได้แก่

- เจ้าหน้าที่ฝ่ายพลเรือนและทหาร รวมทั้งคณะทูตต่างประเทศ พร้อมทั้งครอบครัว ซึ่งมีสำนักงานอยู่ในประเทศไทย
- คนต่างชาติ/ต่างด้าวที่เข้ามาอยู่ในประเทศไทยเป็นระยะเวลาไม่ถึง 3 เดือน นับถึงวันสำมะโน
- ผู้อพยพหรือผู้หลบหนีเข้าเมือง ซึ่งอยู่ในค่ายอพยพที่รัฐบาลกำหนด

4.3 คุ่มรวมเคหะ ได้แก่

- สถานที่ที่ใช้อาศัยจริงในประเทศไทยของประชากร ได้แก่ บ้าน อาคาร สิ่งปลูกสร้าง เรือ แพ รถ ห้องภายในสำนักงาน ที่สาธารณะ ใต้สะพาน ฯลฯ

5. วันสำมะโน

การทำสำมะโนประชากรและเคหะในครั้งนี้ กำหนดให้ วันที่ 1 กันยายน พ.ศ. 2553 เป็นวันสำมะโน เพื่อใช้อ้างอิงในการนับจำนวนบ้าน ประชากร และครัวเรือน

6. ข้อมูลที่เก็บรวบรวม

1) ข้อมูลเกี่ยวกับประชากรและครัวเรือน ได้แก่ จำนวนประชากรและครัวเรือน เพศ อายุ ศาสนา สัญชาติ ภาษาที่ใช้พูด ขนาดและประเภทของครัวเรือน เพื่อศึกษาลักษณะโครงสร้างประชากร และครัวเรือน

2) ข้อมูลเกี่ยวกับการศึกษา ได้แก่ จำนวนนักเรียนและนักศึกษาที่กำลังเรียนในแต่ละชั้น จำนวนผู้จบการศึกษาในแต่ละระดับ การอ่านออกเขียนได้ เพื่อทราบระดับการศึกษาและการรู้หนังสือของประชากร

3) ข้อมูลเกี่ยวกับการทำงาน ได้แก่ อาชีพหลัก ลักษณะงาน หรือประเภทกิจการ สถานภาพการทำงาน เพื่อศึกษาถึงการมีงานทำ และลักษณะการทำงานของประชากร

4) ข้อมูลเกี่ยวกับภาวะเจริญพันธุ์ ได้แก่ สถานภาพสมรส จำนวนบุตรเกิดรอด เพื่อศึกษาภาวะเจริญพันธุ์ของประชากร

5) ข้อมูลเกี่ยวกับการย้ายถิ่น ได้แก่ จังหวัด/ประเทศที่เกิด จังหวัด/ประเทศที่อยู่ก่อนย้าย การย้ายถิ่นระหว่างเมืองและชนบท เพื่อศึกษาลักษณะการย้ายถิ่นของประชากร

6) ข้อมูลเกี่ยวกับเคหะ ได้แก่ ประเภทและลักษณะของที่อยู่อาศัย การครอบครองที่ดินและที่อยู่อาศัย การใช้แสงสว่าง การใช้ส้วม ประเภทของเชื้อเพลิงที่ใช้ แหล่งน้ำดื่ม น้ำใช้ และเครื่องใช้ในครัวเรือน ประเภทต่างๆ เพื่อทราบถึงระดับความเป็นอยู่และสุขลักษณะของประชากร

7. วิธีการเก็บรวบรวมข้อมูล

การเก็บรวบรวมข้อมูลโครงการสำมะโนประชากรและเคหะ พ.ศ. 2553 ได้ดำเนินการพร้อมกันทั่วประเทศระหว่างวันที่ 1 กันยายน – 31 ตุลาคม 2553 โดยกำหนดวิธีการเก็บรวบรวมข้อมูลไว้ 4 วิธี คือ

1) การสัมภาษณ์โดยพนักงานสนาม เป็นวิธีหลักในการเก็บรวบรวมข้อมูลในการทำสำมะโนประชากรและเคหะครั้งนี้ หมายถึง การส่งพนักงานสนามออกไปสอบถามข้อมูลแต่ละครัวเรือนตามที่อยู่อาศัยจริง

2) การทอดแบบ เป็นวิธีที่ผู้ให้ข้อมูลต้องการบันทึกข้อมูลด้วยตนเอง โดยพนักงานสนามมอบแบบสอบถาม พร้อมซองบรรจุแบบให้กับผู้ให้ข้อมูล แล้วนัดหมายมารับ หรือ ส่งคืนทางไปรษณีย์โดยไม่ต้องเสียค่าส่ง

3) การให้ข้อมูลทางอินเทอร์เน็ต เป็นวิธีที่ผู้ให้ข้อมูลต้องการบันทึกข้อมูลด้วยตนเองในระบบอินเทอร์เน็ต (Internet) ทาง website www.nso.go.th หรือ ทาง URL <http://popcensus.nso.go.th>

4) การให้ข้อมูลทางโทรศัพท์ เป็นวิธีที่ผู้ให้ข้อมูลต้องการให้ข้อมูลโดยการให้สัมภาษณ์ทางโทรศัพท์ (Telephone Interview Center : TIC)

8. บทนิยาม

ภาคประชากร

8.1 ประเภทของครัวเรือน

ครัวเรือนส่วนบุคคล หมายถึง ครัวเรือนของบุคคลทั่วไป ซึ่งอาจประกอบด้วยบุคคลคนเดียวหรือหลายคน อาศัยอยู่ในบ้านหรือสถานที่อยู่เดียวกัน หรือในบริเวณเดียวกัน จัดหาหรือใช้สิ่งอุปโภคบริโภคอันจำเป็นแก่การครองชีพร่วมกัน โดยบุคคลเหล่านี้อาจเป็นญาติหรือไม่เป็นญาติกันก็ได้

ครัวเรือนกลุ่มบุคคล หมายถึง ครัวเรือนซึ่งประกอบด้วยบุคคลหลายคนประเภทเดียวกันมาอยู่รวมกันโดยมีกฎหรือระเบียบข้อบังคับระบุไว้ให้มาอยู่รวมกัน แบ่งเป็น 2 ประเภท

1) **ครัวเรือนประเภทคนงาน** หมายถึง คนงานที่อาศัยอยู่รวมกันในบริเวณโรงงานหรือในสถานที่ที่นายจ้างเป็นผู้จัดหาที่พักให้อยู่รวมกัน แยกต่างหากจากครัวเรือนนายจ้าง โดยไม่เสียค่าที่พัก

2) **ครัวเรือนสถาบัน** หมายถึง ครัวเรือนที่อยู่รวมกันอย่างมีกฎระเบียบ เช่น วัด เรือนจำ กรม กองทหาร หอพักนักเรียนประจำ หอพักในมหาวิทยาลัย เป็นต้น

8.2 อายุ

หมายถึง อายุเต็มปีบริบูรณ์ นับถึงวันคล้ายวันเกิดครั้งสุดท้าย ก่อนวันที่1 กันยายน พ.ศ. 2553

8.3 การอ่านออกและเขียนได้

หมายถึง ความสามารถอ่านออกและเขียนภาษาใดๆ ก็ได้ ในประโยคง่ายๆ โดยเข้าใจความหมาย และสามารถใช้ในชีวิตประจำวันได้ รวมทั้งภาษาเบรลล์ของคนตาบอดด้วย ถ้าอ่านออกเพียงอย่างเดียวแต่เขียนไม่ได้ ถือว่าเป็นผู้ที่อ่านและเขียนไม่ได้

8.4 สถานภาพสมรส

หมายถึง ความผูกพันระหว่างชายกับหญิงในการเป็นสามีภรรยา ดังนี้

โสด ได้แก่ ผู้ที่ไม่เคยสมรส หรือไม่เคยอยู่ร่วมกับใครฉันท์สามีภรรยา

สมรส ได้แก่ ผู้ที่อยู่รวมกันฉันท์สามีภรรยา ไม่ว่าจะได้ทำการสมรสกันถูกต้องตามกฎหมายหรือไม่ก็ตาม แม้ว่าระหว่างไปสัมพันธ์สามีและภรรยาจะไม่อยู่ด้วยกัน แต่ยังมีความสัมพันธ์ฉันท์สามีภรรยา

หม้าย ได้แก่ ผู้ที่คู่สมรสได้ตายไปแล้ว และขณะนี้ยังไม่ได้สมรสใหม่

หย่า ได้แก่ สามีภรรยาที่หย่ากันโดยถูกต้องตามกฎหมายแล้ว

แยกกันอยู่ ได้แก่ ผู้ที่ไม่ได้อยู่รวมกันฉันท์สามีภรรยาแล้ว แต่ยังไม่ได้หย่ากันโดยถูกต้องตามกฎหมาย

เคยสมรสแต่ไม่ทราบสถานภาพ ได้แก่ ผู้ที่เคยสมรสแต่ไม่ทราบว่าสถานภาพใดแน่

8.5 งาน

หมายถึง งานที่ทำเพื่อก่อให้เกิดรายได้หรือเกิดผลผลิต ได้แก่ การทำงานเป็นลูกจ้างเอกชน ลูกจ้างรัฐบาล หรือรัฐวิสาหกิจ หรือองค์กรระหว่างประเทศ การประกอบธุรกิจ อุตสาหกรรม วิชาชีพ และการประกอบการเกษตร

8.6 อาชีพ

หมายถึง ประเภทหรือชนิดของงานที่ผู้ันั้นทำอยู่ ซึ่งก่อให้เกิดรายได้หรือเกิดผลผลิต เช่น ครูสอนดนตรี วิศวกรไฟฟ้า สมุห์บัญชี ตำรวจ แพทย์ทั่วไป ทันตแพทย์ พยาบาล นักหนังสือพิมพ์ นักมวย ทำนาข้าว ทำสวนทุเรียน ทำไร่ข้าวโพด รับจ้างกรีดยาง ขับรถแท็กซี่ ขับรถกระบะส่งของ ภารโรง เป็นต้น

8.7 อาชีพหลัก

หมายถึง งานที่ใช้เวลาทำมากที่สุดในรอบ 12 เดือนที่แล้ว ถ้ามีการทำงานเพียง 1 อาชีพ ให้ถืออาชีพนั้นเป็นอาชีพหลัก

- ถ้ามีการทำงานมากกว่า 1 อาชีพ ให้ถือการทำงานที่ใช้เวลาทำมากที่สุดเป็นอาชีพหลัก
- ถ้าใช้เวลาทำเท่าๆ กัน ให้ถือการทำงานที่ทำรายได้สูงกว่าเป็นอาชีพหลัก

8.8 ประเภทกิจการหรือลักษณะกิจกรรมของสถานที่ทำงาน

หมายถึง ประเภทของกิจกรรมทางเศรษฐกิจที่ได้ดำเนินการโดยสถานประกอบการที่บุคคลนั้นกำลังทำงานอยู่ หรือประเภทของธุรกิจซึ่งบุคคลนั้นได้ดำเนินการอยู่ เช่น ร้านตัดเย็บเสื้อผ้า ธนาคาร พาณิชยกรรม โรงพยาบาลสัตว์ โรงเรียนระดับมัธยมศึกษา เป็นต้น

8.9 สถานภาพการทำงาน

หมายถึง สถานะของบุคคลในการทำงานเชิงเศรษฐกิจทุกประเภท ได้แก่

นายจ้าง หมายถึง ผู้ประกอบธุรกิจของตนเอง (อาจมี “หุ้นส่วน” หรือไม่ได้) เพื่อหวังผลกำไร หรือส่วนแบ่ง และได้จ้างบุคคลตั้งแต่ 1 คนขึ้นไปมาทำงานให้ธุรกิจในฐานะ “ลูกจ้าง” โดยเป็นการจ้างงานบนพื้นฐานของความต่อเนื่อง ไม่รวม ผู้ที่จ้างคนมาทำงานบ้าน ซึ่งไม่เกี่ยวกับธุรกิจ

ผู้ประกอบธุรกิจส่วนตัวโดยไม่มีลูกจ้าง หมายถึง ผู้ประกอบธุรกิจของตนเอง (อาจมี “หุ้นส่วน” หรือไม่ได้) เพื่อหวังผลกำไรหรือส่วนแบ่ง และไม่มีจ้าง “ลูกจ้าง” (ที่เป็นการจ้างงานบนพื้นฐานของความต่อเนื่อง) แต่อาจมีสมาชิกในครัวเรือนหรือผู้ฝึกงานมาช่วยทำงานโดยไม่ได้รับค่าจ้างหรือค่าตอบแทน ในลักษณะการจ้างทำงาน

ผู้ช่วยธุรกิจในครัวเรือนโดยไม่ได้รับค่าจ้าง หมายถึง ผู้ที่ช่วยทำธุรกิจหรือการเกษตรของสมาชิกในครัวเรือนเป็นประจำโดยไม่ได้รับค่าจ้าง และไม่ได้อยู่ในฐานะ “หุ้นส่วน” หรืออาจจะได้รับค่าตอบแทนบ้าง แต่ไม่ใช่ลักษณะของการจ้างทำงาน

ลูกจ้าง หมายถึง ผู้ที่ทำงานโดยได้รับค่าจ้างที่เป็นการจ้างงานบนพื้นฐานของความต่อเนื่อง ไม่มีอำนาจในการตัดสินใจในการดำเนินงาน ค่าจ้างที่ได้รับอาจเป็นรายเดือน รายวัน รายชั่วโมง รายชิ้น หรือเหมาจ่าย ซึ่งอาจจะเป็นตัวเงินหรือสิ่งของก็ได้ ลูกจ้างแบ่งออกเป็น 3 ประเภท คือ ลูกจ้างรัฐบาล ลูกจ้างรัฐวิสาหกิจ ลูกจ้างเอกชน

การรวมกลุ่ม หมายถึง กลุ่มคนที่มาร่วมกันทำงานในเชิงเศรษฐกิจ (ผลิตสินค้าและบริการ) โดยสมาชิกแต่ละคนมีส่วนร่วมเท่าเทียมกันในการตัดสินใจดำเนินการทุกขั้นตอน ตลอดจนการแบ่งรายได้ให้แก่สมาชิกตามที่ตกลงกัน

8.10 บุตรที่ให้กำเนิดเองและมีชีวิตอยู่ขณะคลอด (บุตรเกิดรอด)

หมายถึง บุตรที่ตอนคลอดออกมามีชีวิต แม้จะมีชีวิตอยู่เพียงขณะหนึ่งก็ตาม

ไม่รวม บุตรเลี้ยงหรือบุตรบุญธรรมของหญิงผู้นั้น

บุตรที่มีชีวิตอยู่ ได้แก่ บุตรที่ตอนคลอดออกมามีชีวิต และยังคงมีชีวิตอยู่จนถึงวันสำมะโน

บุตรที่เสียชีวิตแล้ว ได้แก่ บุตรที่ตอนคลอดออกมามีชีวิต แต่ในวันสำมะโนได้เสียชีวิตไปแล้ว

8.11 การย้ายถิ่น

หมายถึง ผู้ย้ายสถานที่อยู่อาศัยจากองค์การบริหารส่วนตำบลหนึ่ง หรือเขตเทศบาลหนึ่ง หรือจากต่างประเทศ ซึ่งเป็นที่อยู่อาศัยครั้งสุดท้ายมายังอีกองค์การบริหารส่วนตำบลหนึ่ง หรือเขตเทศบาลหนึ่ง ซึ่งเป็นที่อยู่ปัจจุบัน

การเปลี่ยนเขตเทศบาล หรือ องค์การบริหารส่วนตำบล (อบต.) อันเนื่องมาจากการขยายเขตเทศบาลหรือเปลี่ยนเขตการปกครอง โดยที่บุคคลหรือครัวเรือนนั้นยังอยู่ประจำที่เดิม และการย้ายสถานที่อยู่อาศัยในกรุงเทพมหานครและย้ายภายในเมืองพัทยาไม่ถือว่าเป็นการย้ายถิ่น

8.12 ลักษณะความพิการ

หมายถึง ลักษณะความพิการโดยประจักษ์ สามารถจำแนกได้ 5 ประเภท ดังนี้

- 1) ความพิการทางการมองเห็น ได้แก่
 - (1) มีแต่เบ้าตา ไม่มีลูกตาทั้งสองข้าง
 - (2) มีลักษณะของความผิดปกติชัดเจน
เช่น ลูกตาสีขาวขุ่น ไม่มีลูกตาดำ ลูกตาฝ่อ เป็นต้น
- 2) ความพิการทางการได้ยิน หรือสื่อความหมาย ได้แก่
 - (1) มีความผิดปกติในการได้ยินเสียง และพูดไม่ได้ เช่น เป็นใบ้
 - (2) มีความผิดปกติในการสื่อความหมาย และการใช้ภาษาพูด การเข้าใจภาษาพูด
เช่น พูดไม่รู้เรื่อง พูดโต้ตอบไม่ตรงความหมาย

3) ความพิการทางการเคลื่อนไหว หรือทางร่างกาย ได้แก่

(1) กลุ่มความพิการทางกาย กรณีแขนขาต ขาขาด

- แขนขาดตั้งแต่ข้อมือขึ้นมา หนึ่งข้าง หรือทั้งสองข้าง
- ขาขาดตั้งแต่ข้อเท้าขึ้นมา หนึ่งข้าง หรือทั้งสองข้าง

(2) กลุ่มอัมพาต กล้ามเนื้อแขน ขา อ่อนแรง ขาลีบผิดรูปมีลักษณะการสูญเสียความสามารถในการเคลื่อนไหว อ่อนแรง ไม่สามารถประกอบกิจวัตรหลักในชีวิตประจำวัน อาจพิจารณาได้จากคนที่นอนตลอดเวลาหรือนั่งอยู่ในรถเข็นตลอดเวลา

4) ความพิการทางจิตใจ หรือพฤติกรรม หรือออทิสติก ได้แก่

(1) กลุ่มที่มีอาการทางจิต

- กลุ่มอาการทางจิตรุนแรง โวยวาย ทำร้ายผู้อื่น ไม่สามารถควบคุมความประพฤติ ไม่สามารถประกอบกิจวัตรหลักในชีวิตประจำวัน หรือช่วยเหลือตนเองไม่ได้
- กลุ่มอาการทางจิตที่มีลักษณะอยู่เฉยๆ ไม่พูดจา ไม่ยุ่งเกี่ยวกับใคร ไม่สามารถประกอบกิจวัตรหลักในชีวิตประจำวันได้ หรือช่วยเหลือตนเองไม่ได้

(2) กลุ่มอาการทางพฤติกรรม

เช่น ออทิสติก มีลักษณะอาการไม่อยู่นิ่ง มีพฤติกรรมแตกต่างจากบุคคลทั่วไปอย่างเห็นได้ชัดเจน

5) ความพิการทางสติปัญญาหรือการเรียนรู้ ได้แก่

กลุ่มอาการทางสติปัญญาหรือการเรียนรู้ ในกรณีที่สภาพความพิการเห็นได้ว่า มีลักษณะปัญญาอ่อนระดับรุนแรง เช่น ไม่มีปฏิสัมพันธ์ ช่วยเหลือตนเองในชีวิตประจำวันได้น้อย มีพัฒนาการช้ามาก ยังต้องการพี่เลี้ยงช่วยดูแล

ภาคเคหะ

ที่อยู่อาศัยของครัวเรือน

หมายถึง สถานที่ที่ครัวเรือนใช้เป็นที่อยู่อาศัย อาจเป็นส่วนหนึ่งของบ้าน หรือบ้านหลายหลังที่อยู่ในบริเวณเดียวกัน รวมทั้งพื้นที่สาธารณะที่มีครัวเรือนใช้เป็นที่อยู่อาศัยเป็นประจำ

8.13 ประเภทของที่อยู่อาศัย

หมายถึง ลักษณะของสถานที่ที่ครัวเรือนใช้เป็นที่อยู่อาศัยของบุคคลในครัวเรือนเดียวกัน ได้แก่

- 1) บ้านเดี่ยว
- 2) ทาวน์เฮ้าส์/บ้านแฝด/ทาวน์โฮม
- 3) ห้องชุด
- 4) ตึกแถว/ห้องแถว/เรือนแถว
- 5) ห้องภายในบ้าน
- 6) ที่อยู่อาศัยในสำนักงานหรืออาคาร
- 7) เรือ แพ รถ
- 8) ที่อยู่อาศัยส่วนบุคคลประเภทอื่น

8.14 ลักษณะของที่อยู่อาศัย

หมายถึง ที่อยู่อาศัยซึ่งจำแนกได้ตามวัสดุที่ใช้ในการก่อสร้างที่อยู่อาศัยเป็นส่วนใหญ่ โดยแยกเป็น 5 ลักษณะ

- 1) ตึก
- 2) ไม้
- 3) ครึ่งตึกครึ่งไม้
- 4) วัสดุไม่ถาวรในท้องถิ่น
- 5) วัสดุซึ่งใช้ประโยชน์อย่างอื่นมาแล้ว

8.15 การครอบครองที่อยู่อาศัยของคนในครัวเรือน (ไม่รวมที่ดิน)

หมายถึง กรรมสิทธิ์ในที่อยู่อาศัยของครัวเรือน โดยการเป็นเจ้าของ เช่าซื้อ เช่า หรืออยู่โดยไม่เสียค่าเช่า เพราะเป็นส่วนหนึ่งของค่าจ้างแรงงานหรือเจ้าของให้อยู่เปล่า

8.16 การถือกรรมสิทธิ์ที่ดิน

หมายถึง คนในครัวเรือนมีกรรมสิทธิ์ในการครอบครองที่ดิน ที่เป็นที่ตั้งของที่อยู่อาศัย โดยการเป็นเจ้าของที่ดิน เช่าซื้อที่ดิน เช่าที่ดิน ไม่เสียค่าเช่าที่ดิน หรืออื่นๆ

8.17 การเป็นเจ้าของเครื่องใช้ในครัวเรือน

หมายถึง สมาชิกคนใดคนหนึ่งเป็นเจ้าของเครื่องใช้ต่างๆ และเครื่องใช้ดังกล่าวต้องสามารถใช้งานได้ (ไม่รวมเครื่องใช้ที่มีไว้ขายหรือมีคนเอามาซ่อม) ส่วนเครื่องใช้ต่างๆ ที่มีไว้ใช้ในการประกอบอาชีพ เช่น รถยนต์รับจ้าง ตู้เย็นในร้านขายเครื่องดื่ม ให้ถือว่าเป็นเจ้าของ

9. ข้อสังเกตสำหรับผู้ให้ข้อมูล

ข้อมูลสถิติที่นำเสนอในรายงานฉบับนี้ ได้จากการประมวลผลข้อมูลของจังหวัด โดยในตารางสถิติบางตารางผลรวมของแต่ละจำนวนอาจไม่เท่ากับยอดรวม และข้อมูลในแต่ละตารางอาจมีความแตกต่างกัน เนื่องจากข้อมูลแต่ละจำนวนได้มีการตัดเศษโดยอิสระจากกัน สำหรับข้อมูลของครัวเรือน (ภาคเคหะ) เป็นการนำเสนอเฉพาะข้อมูลของครัวเรือนส่วนบุคคลเท่านั้น

บทที่ 2

บทสรุป

ภาคประชากร

ภาคกลาง (ไม่รวมกรุงเทพมหานคร) มีเนื้อที่ทั้งหมดประมาณ 102,336 ตารางกิโลเมตร มีอาณาเขตทางด้านเหนือติดกับจังหวัดอุทัยธานี และจังหวัดนครสวรรค์ ทางด้านตะวันออกติดกับจังหวัดเพชรบูรณ์ จังหวัดนครราชสีมา และประเทศกัมพูชา ทางด้านใต้ติดกับจังหวัดชุมพร และอำเภอไทย ทางด้านตะวันตกติดกับประเทศพม่า ซึ่งภูมิอากาศของภาคนี้มีอุณหภูมิปานกลางไม่ร้อนจัดและไม่หนาวจัด

ภาคกลาง (ไม่รวมกรุงเทพมหานคร) แบ่งเขตการปกครองเป็น 25 จังหวัด 209 อำเภอ 1,932 ตำบล 13,383 หมู่บ้าน 552 เทศบาล และ 1,425 องค์การบริหารส่วนตำบล (อบต.)

1. ลักษณะทางประชากร

1.1 จำนวนประชากรและการกระจายตัวของประชากร

ประชากรที่อาศัยอยู่ในภาคกลาง ณ วันที่ 1 กันยายน 2553 มีจำนวน 18,183,308 คน เป็นชาย 8,931,091 คน และหญิง 9,252,217 คน คิดเป็นอัตราส่วนระหว่างเพศชายต่อหญิงเท่ากับ 96.5 หรือกล่าวได้ว่ามีประชากรเพศชายประมาณ 96 คน ต่อ เพศหญิง 100 คน ในภาคนี้มีประชากรหญิงมากกว่าชายเกือบทุกจังหวัด ยกเว้น จังหวัดลพบุรี จังหวัดระยอง จังหวัดตราด จังหวัดประจวบคีรีขันธ์ ที่มีประชากรชายมากกว่าหญิง โดยอัตราเพิ่มโดยเฉลี่ยของประชากรในช่วงปี 2543 – 2553 คิดเป็นร้อยละ 2.46 ต่อปี

เมื่อพิจารณาการกระจายตัวของประชากร พบว่า ประชากรส่วนใหญ่อาศัยอยู่นอกเขตเทศบาล คือร้อยละ 54.5 ของประชากรทั้งสิ้น และที่เหลืออาศัยอยู่ในเขตเทศบาล คือร้อยละ 45.5 (ตาราง 1) เมื่อเปรียบเทียบระหว่างจังหวัด พบว่า จังหวัดสมุทรปราการมีประชากรอาศัยอยู่มากที่สุด คือ 1,828,694 คน หรือร้อยละ 10.1 รองลงมาคือ จังหวัดชลบุรี (ร้อยละ 8.6) และจังหวัดนนทบุรี (ร้อยละ 7.3) ตามลำดับ และจังหวัดสมุทรสงครามมีประชากรอาศัยอยู่น้อยที่สุด คือ 185,564 คน หรือ ร้อยละ 1.0 (แผนภูมิ 1)

ตาราง 1 จำนวนประชากร จำแนกตามเพศ และเขตการปกครอง

เขตการปกครอง	ประชากร			ร้อยละ
	รวม	ชาย	หญิง	
รวม	18,183,308	8,931,091	9,252,217	100.0
ในเขตเทศบาล	8,280,992	4,026,629	4,254,363	45.5
นอกเขตเทศบาล	9,902,316	4,904,461	4,997,855	54.5

แผนภูมิ 1 จำนวนประชากร จำแนกตามจังหวัด พ.ศ. 2553

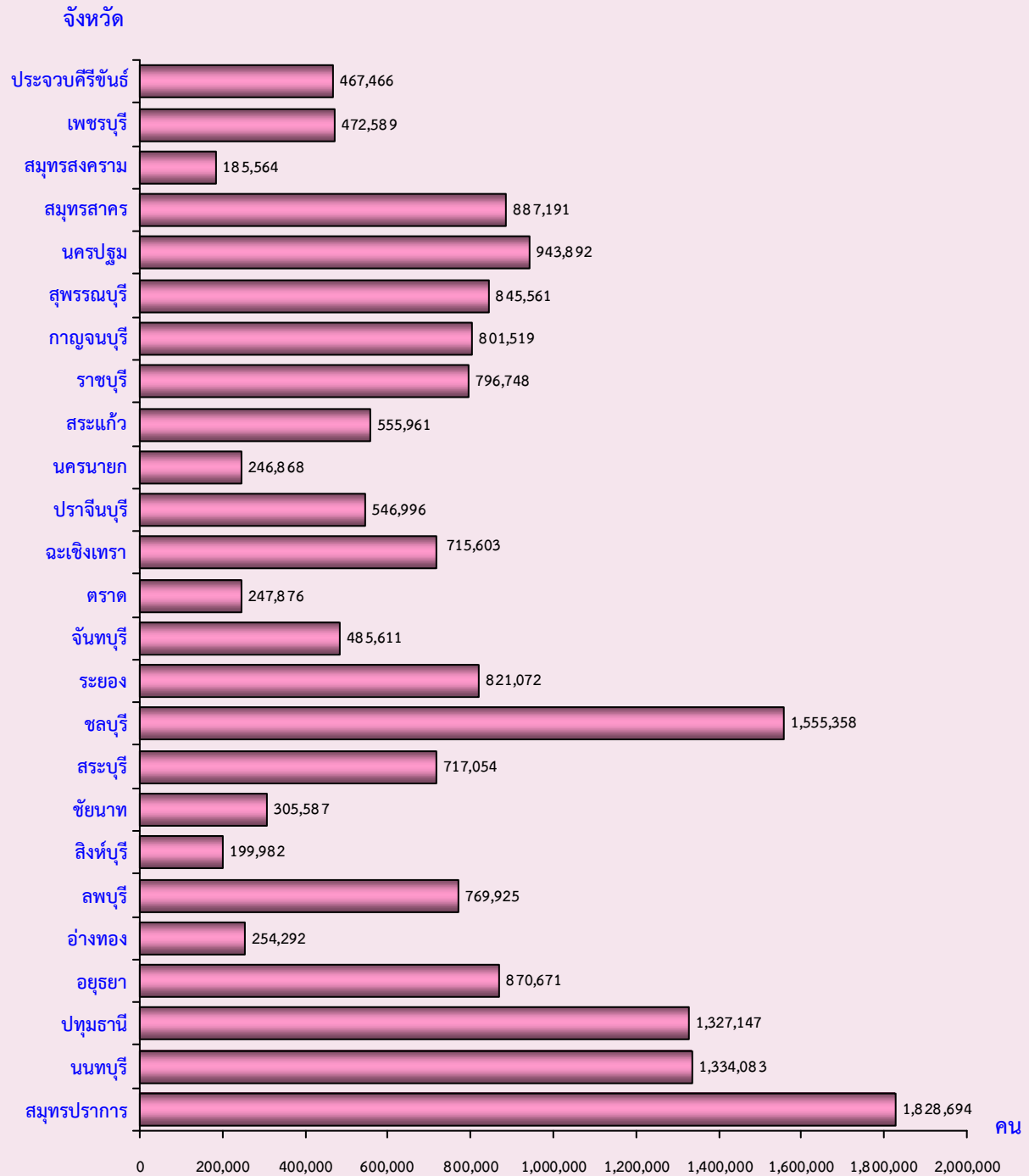

1.2 ความหนาแน่นของประชากร

ภาคกลาง มีจำนวนประชากรโดยเฉลี่ยประมาณ 177.7 คน ต่อพื้นที่ 1 ตารางกิโลเมตร พื้นที่ที่มีความหนาแน่นของประชากรมากที่สุด คือ จังหวัดนนทบุรี 2,143.8 คน รองลงมาคือ จังหวัดสมุทรปราการ 1,821.2 คน และจังหวัดสมุทรสาคร 1,017.1 คน ต่อพื้นที่ 1 ตารางกิโลเมตร ส่วนจังหวัดที่มีความหนาแน่นน้อยที่สุด คือ จังหวัดกาญจนบุรี 41.1 คน ต่อพื้นที่ 1 ตารางกิโลเมตร (ตาราง 2)

ตาราง 2 ความหนาแน่นของประชากรโดยเฉลี่ย จำแนกตามจังหวัด

จังหวัด	พื้นที่ (ตารางกิโลเมตร)	จำนวนประชากร (คน)	ความหนาแน่นของประชากร (คนต่อ 1 ตารางกิโลเมตร)
รวม	102,336.0	18,183,305	177.7
สมุทรปราการ	1,004.1	1,828,694	1,821.2
นนทบุรี	622.3	1,334,083	2,143.8
ปทุมธานี	1,525.9	1,327,147	869.7
อยุธยา	2,556.6	870,671	340.6
อ่างทอง	968.4	254,292	262.6
ลพบุรี	6,199.8	769,925	124.2
สิงห์บุรี	822.5	199,982	243.1
ชัยนาท	2,469.7	305,587	123.7
สระบุรี	3,576.5	717,054	200.5
ชลบุรี	4,363.0	1,555,358	356.5
ระยอง	3,552.0	821,072	231.2
จันทบุรี	6,338.0	485,611	76.6
ตราด	2,819.0	247,876	87.9
ฉะเชิงเทรา	5,351.0	715,603	133.7
ปราจีนบุรี	4,762.4	546,996	114.9
นครนายก	2,122.0	246,868	116.3
สระแก้ว	7,195.1	555,961	77.3
ราชบุรี	5,196.5	796,748	153.3
กาญจนบุรี	19,483.2	801,519	41.1
สุพรรณบุรี	5,358.0	845,561	157.8
นครปฐม	2,168.3	943,892	435.3
สมุทรสาคร	872.3	887,191	1,017.1
สมุทรสงคราม	416.7	185,564	445.3
เพชรบุรี	6,225.1	472,589	75.9
ประจวบคีรีขันธ์	6,367.6	467,466	73.4

1.3 จำนวนครัวเรือน ขนาดของครัวเรือนและเพศของหัวหน้าครัวเรือน

จำนวนครัวเรือนในภาคกลางมีทั้งสิ้น 5,988,011 ครัวเรือน โดยเป็นครัวเรือนส่วนบุคคลจำนวน 5,920,172 ครัวเรือน และครัวเรือนกลุ่มบุคคล (เช่น ครัวเรือนสถาบัน ครัวเรือนคนงาน) จำนวน 67,839 ครัวเรือน และมีขนาดของครัวเรือนส่วนบุคคลโดยเฉลี่ยเท่ากับ 2.9 คน โดยขนาดครัวเรือนในเขตเทศบาลเล็กกว่า นอกเขตเทศบาล คือ 2.7 คน และ 3.1 คน ตามลำดับ (ตาราง 3)

เมื่อเปรียบเทียบขนาดของครัวเรือนส่วนบุคคลโดยเฉลี่ยระหว่างจังหวัด พบว่า จังหวัดตราด มีขนาดของครัวเรือนโดยเฉลี่ยใหญ่ที่สุดคือ 4.0 คน ต่อหนึ่งครัวเรือน รองลงมาคือ จังหวัดสมุทรสงคราม มีขนาดของครัวเรือนโดยเฉลี่ย 3.6 คน และจังหวัดที่มีขนาดครัวเรือนเฉลี่ยเล็กที่สุดคือ จังหวัดปทุมธานี และชลบุรี เท่ากันคือ 2.5 คน ต่อหนึ่งครัวเรือน (ตารางสถิติ ตารางที่ 1)

สำหรับหัวหน้าครัวเรือนของครัวเรือนส่วนบุคคล ส่วนใหญ่เป็นเพศชายมากกว่าเพศหญิง (ร้อยละ 62.8 และ 37.2 ตามลำดับ) โดยครัวเรือนในเขตเทศบาลและนอกเขตเทศบาล มีสัดส่วนของหัวหน้าครัวเรือนเป็นเพศหญิงใกล้เคียงกัน (ตาราง 3)

ตาราง 3 จำนวนและขนาดครัวเรือนส่วนบุคคล ร้อยละของหัวหน้าครัวเรือน จำแนกตามเพศ และเขตการปกครอง

เขตการปกครอง	จำนวนครัวเรือนส่วนบุคคล	ขนาดครัวเรือนโดยเฉลี่ย	ร้อยละของหัวหน้าครัวเรือน		
			รวม	ชาย	หญิง
รวม	5,920,172	2.9	100.0	62.8	37.2
ในเขตเทศบาล	2,864,829	2.7	100.0	63.0	37.0
นอกเขตเทศบาล	3,055,343	3.1	100.0	62.7	37.3

1.4 โครงสร้างทางอายุและเพศของประชากร

เมื่อพิจารณาประชากรของภาคกลางตามกลุ่มอายุ (ตาราง 4) พบว่า มีประชากรวัยเด็ก (อายุ 0 – 14 ปี) ร้อยละ 16.6 ประชากรวัยแรงงาน (อายุ 15 – 59 ปี) ร้อยละ 71.4 และประชากรวัยสูงอายุ (อายุ 60 ปีขึ้นไป) ร้อยละ 11.9 โดยนอกเขตเทศบาลมีสัดส่วนของประชากรวัยเด็กและวัยสูงอายุสูงกว่าในเขตเทศบาล แต่สัดส่วนประชากรวัยแรงงานในเขตเทศบาลสูงกว่านอกเขตเทศบาล ถ้าเปรียบเทียบระหว่างเพศ พบว่า สัดส่วนของประชากรวัยเด็กจะเป็นเพศชายสูงกว่าเพศหญิง แต่ประชากรวัยแรงงานเพศชายและเพศหญิงใกล้เคียงกัน ในขณะที่ประชากรวัยสูงอายุเพศหญิงสูงกว่าเพศชาย

อายุโดยเฉลี่ยของประชากร (อายุมัธยฐาน) ประมาณ 34.1 ปี ประชากรนอกเขตเทศบาลมีอายุโดยเฉลี่ยสูงกว่าในเขตเทศบาลเล็กน้อย คือ 34.4 และ 33.8 ปี ตามลำดับ

เมื่อพิจารณาถึงอัตราส่วนการเป็นภาระ ซึ่งหมายถึงการที่ประชากรวัยแรงงานอายุ 15-59 ปี ต้องรับภาระประชากรในวัยอื่นๆ พบว่า อัตราส่วนการเป็นภาระรวมคิดเป็น 40.0 กล่าวคือ ประชากรที่อยู่ในวัยแรงงาน 100 คน ต้องรับภาระเลี้ยงดูเด็กและผู้สูงอายุประมาณ 40 คน สำหรับอัตราส่วนการเป็นภาระวัยเด็กเท่ากับ 23.3 และอัตราส่วนการเป็นภาระวัยสูงอายุเท่ากับ 16.7 โดยนอกเขตเทศบาลมีอัตราส่วนการเป็นภาระวัยเด็กและวัยสูงอายุสูงกว่าในเขตเทศบาล (ตาราง 4)

ตาราง 4 ลักษณะทางประชากร จำแนกตามเขตการปกครอง

ลักษณะทางประชากร	รวม	เขตการปกครอง	
		ในเขตเทศบาล	นอกเขตเทศบาล
ประชากรตามหมวดอายุ (%)			
วัยเด็ก 0 – 14 ปี			
รวม	16.6	14.6	18.3
ชาย	17.3	15.2	19.2
หญิง	15.9	14.1	17.5
วัยแรงงาน 15 – 59 ปี			
รวม	71.4	74.3	69.0
ชาย	71.8	74.7	69.4
หญิง	71.1	73.9	68.6
วัยสูงอายุ 60 ปีขึ้นไป			
รวม	11.9	11.1	12.7
ชาย	10.8	10.1	11.4
หญิง	13.0	12.0	13.9
อายุมัธยฐาน (ปี)	34.1	33.8	34.4
อัตราส่วนระหว่างเพศ (%)			
รวม	96.5	94.7	98.2
วัยเด็ก 0 – 14 ปี	104.9	101.7	107.2
วัยแรงงาน 15 – 59 ปี	97.6	95.7	99.3
วัยสูงอายุ 60 ปีขึ้นไป	80.6	80.0	81.0
อัตราส่วนการเป็นภาระ (%)			
รวม	40.0	34.6	44.8
วัยเด็ก 0 – 14 ปี	23.3	19.7	26.5
วัยสูงอายุ 60 ปีขึ้นไป	16.7	14.9	18.3

1.5 ศาสนาและสัญชาติ

ประชากรส่วนใหญ่นับถือศาสนาพุทธ ร้อยละ 97.4 นับถือศาสนาอิสลาม ร้อยละ 1.5 และศาสนาคริสต์ ร้อยละ 0.8 สัดส่วนของประชากรนอกเขตเทศบาลและในเขตเทศบาลที่นับถือศาสนาพุทธใกล้เคียงกัน (ร้อยละ 97.5 และ 97.2 ตามลำดับ)

ประชากรในภาคกลางส่วนใหญ่เป็นผู้มีสัญชาติไทย ร้อยละ 94.2 เป็นคนสัญชาติพม่า ร้อยละ 3.3 และที่เหลือเป็นผู้มีสัญชาติอื่นๆ เช่น กัมพูชา ลาว และจีน เป็นต้น (ตาราง 5)

ตาราง 5 ร้อยละของประชากร จำแนกตามศาสนา สัญชาติ และเขตการปกครอง

ศาสนาและสัญชาติ	รวม	เขตการปกครอง	
		ในเขตเทศบาล	นอกเขตเทศบาล
ศาสนา	100.0	100.0	100.0
พุทธ	97.4	97.2	97.5
อิสลาม	1.5	1.2	1.8
คริสต์	0.8	1.2	0.5
อื่นๆ	0.3	0.4	0.2
สัญชาติ	100.0	100.0	100.0
ไทย	94.2	93.0	95.3
พม่า	3.3	3.6	2.9
กัมพูชา ลาว จีน	1.6	1.9	1.3
อื่นๆ ^{1/}	0.9	1.5	0.5

1/ รวม ผู้ที่ไม่มีสัญชาติ

1.6 สถานภาพสมรส

แผนภูมิ 2 แสดงสถานภาพสมรสของประชากรอายุ 13 ปีขึ้นไป พบว่า เกินกว่าร้อยละ 50 ของประชากรเป็นผู้ที่สมรส โดยสัดส่วนผู้สมรสของเพศชายและเพศหญิงใกล้เคียงกัน (ร้อยละ 55.5 และ 55.6 ตามลำดับ) สัดส่วนของประชากรชายอยู่เป็นโสดจะสูงกว่าหญิง (ร้อยละ 36.7 และ 29.3 ตามลำดับ) แต่เพศหญิงมีสัดส่วนของการเป็นหม้าย หย่า แยกกันอยู่ และเคยสมรสแต่ไม่ทราบสถานภาพสูงกว่าเพศชายเกือบ 2 เท่า (ร้อยละ 15.1 และ 7.7 ตามลำดับ)

แผนภูมิ 2 ร้อยละของประชากรอายุ 13 ปีขึ้นไป จำแนกตามสถานภาพสมรส^{1/} และเพศ

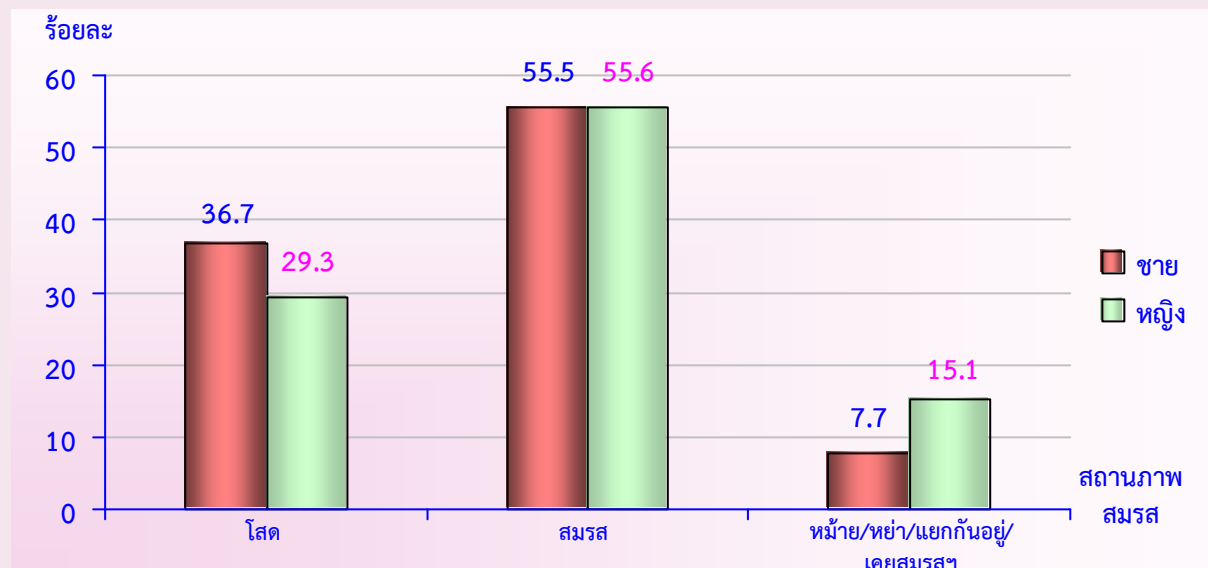

1/ ไม่รวม ไม่ทราบ

1.7 การมีชื่อในทะเบียนบ้าน

จากการสอบถามเรื่องการมีชื่อในทะเบียนบ้านที่อาศัยอยู่จริง พบว่า ประชากรในภาคกลางมีชื่อในทะเบียนบ้านที่อาศัยอยู่จริง มีร้อยละ 72.2 ผู้ที่มีชื่ออยู่ในทะเบียนบ้านอื่นแต่อยู่ในจังหวัดเดียวกับที่อาศัยอยู่ มีร้อยละ 9.3 ผู้ที่มีชื่อในทะเบียนบ้านในจังหวัดอื่น มีร้อยละ 13.5 ส่วนที่เหลือเป็นผู้ที่มีชื่อในทะเบียนบ้านในประเทศอื่น ซึ่งส่วนใหญ่จะเป็นคนต่างชาติ คนต่างด้าวที่อาศัยอยู่ในประเทศไทย มีร้อยละ 4.7 และผู้ที่ไม่ได้มีชื่อในประเทศใดเลย มีร้อยละ 0.3 สำหรับสัดส่วนของประชากรในเขตเทศบาลที่มีชื่อในทะเบียนบ้านที่อาศัยอยู่จริงน้อยกว่าประชากรนอกเขตเทศบาล คือ ร้อยละ 63.8 และ 79.3 ตามลำดับ (ตาราง 6)

ตาราง 6 ร้อยละของประชากร จำแนกตามการมีชื่อในทะเบียนบ้าน เพศ และเขตการปกครอง

การมีชื่อในทะเบียนบ้าน ^{1/}	รวม	เพศ		เขตการปกครอง	
		ชาย	หญิง	ในเขตเทศบาล	นอกเขตเทศบาล
รวม	100.0	100.0	100.0	100.0	100.0
มีในบ้านที่อาศัยอยู่	72.2	70.7	73.7	63.8	79.3
มีอยู่ที่อื่น					
ในจังหวัดนี้	9.3	9.6	9.1	11.2	7.7
ในจังหวัดอื่น	13.5	13.9	13.2	18.9	9.1
ประเทศอื่น	4.7	5.5	3.8	5.9	3.6
ไม่มีที่ใดเลย	0.3	0.3	0.2	0.2	0.3

1/ ไม่รวม ไม่ทราบ

1.8 ลักษณะความพิการ

จากข้อมูลเรื่องความพิการในสำมะโนประชากรและเคหะครั้งนี้ หมายถึง ความพิการโดยประจักษ์ ที่สามารถมองเห็นได้เด่นชัดตามความหมายของกระทรวงการพัฒนาสังคมและความมั่นคงของมนุษย์ โดยได้สอบถามประชากรทุกคนว่ามีลักษณะความพิการตามที่กำหนดหรือไม่ พบว่า ประชากรในภาคกลาง 18,148,676 คน (ไม่รวมผู้ไม่ทราบว่าพิการหรือไม่) เป็นผู้ไม่มีลักษณะความพิการ ร้อยละ 99.2 และเป็นผู้ที่มีลักษณะความพิการ มีเพียงร้อยละ 0.8 (ตาราง 7)

ตาราง 7 ร้อยละของประชากร จำแนกตามลักษณะความพิการ เพศ และเขตการปกครอง

ลักษณะความพิการ ^{1/}	รวม	เพศ		เขตการปกครอง	
		ชาย	หญิง	ในเขตเทศบาล	นอกเขตเทศบาล
รวม	100.0	100.0	100.0	100.0	100.0
ไม่มีความพิการ	99.2	99.2	99.3	99.3	99.2
มีความพิการ	0.8	0.8	0.7	0.7	0.8

1/ ไม่รวม ไม่ทราบ

2. ลักษณะทางสังคมและเศรษฐกิจ

2.1 การศึกษา

ประชากรกลุ่มอายุ 6 – 24 ปี ซึ่งเป็นประชากรในวัยที่ควรกำลังศึกษาอยู่ในระดับใดระดับหนึ่ง จากตาราง 8 พบว่า มีผู้ที่ไม่ได้กำลังเรียนหนังสือ ร้อยละ 35.5 โดยสัดส่วนของเพศชายที่ไม่ได้กำลังเรียนหนังสือ สูงกว่าเพศหญิง (ร้อยละ 37.5 และ 33.5 ตามลำดับ) และประชากรนอกเขตเทศบาลที่ไม่ได้กำลังเรียนหนังสือ มีสัดส่วนต่ำกว่าในเขตเทศบาล (ร้อยละ 34.6 และ 36.7 ตามลำดับ)

สำหรับการศึกษาที่สำเร็จของประชากรอายุ 15 ปีขึ้นไป พบว่า ประชากรที่สำเร็จการศึกษาสูงกว่าระดับประถมศึกษา มีประมาณร้อยละ 50.6 ถ้าเปรียบเทียบกับระหว่างเพศ พบว่า เพศชายสำเร็จการศึกษาสูงกว่าระดับประถมศึกษา มากกว่าเพศหญิง (ร้อยละ 52.4 และ 48.8 ตามลำดับ) และประชากรที่อยู่ในเขตเทศบาลสำเร็จการศึกษาสูงกว่าระดับประถมศึกษา มากกว่านอกเขตเทศบาล (ร้อยละ 57.2 และ 44.8 ตามลำดับ) สำหรับประชากรอายุ 15 ปีขึ้นไปที่จบการศึกษาระดับใดระดับหนึ่ง พบว่า มีจำนวนปีการศึกษาเฉลี่ย 8.3 ปี โดยเพศชายและเพศหญิงมีปีการศึกษาเฉลี่ยใกล้เคียงกัน (8.5 และ 8.2 ปี ตามลำดับ)

ตาราง 8 การศึกษาของประชากร จำแนกตามเพศ และเขตการปกครอง

การศึกษา	รวม	เพศ		เขตการปกครอง	
		ชาย	หญิง	ในเขตเทศบาล	นอกเขตเทศบาล
ประชากรอายุ 6-24 ปีที่ไม่ได้กำลังเรียน (%)	35.5	37.5	33.5	36.7	34.6
ประชากรอายุ 15 ปีขึ้นไปที่สำเร็จการศึกษา สูงกว่าระดับประถมศึกษา (%)	50.6	52.4	48.8	57.2	44.8
ปีการศึกษาเฉลี่ยของประชากรอายุ 15 ปีขึ้นไป (ปี)	8.3	8.5	8.2	9.0	7.7

2.2 การอ่านออกและเขียนได้

เมื่อพิจารณาอัตราการอ่านออกและเขียนได้ของประชากรอายุ 15 ปีขึ้นไป ซึ่งได้สอบถามถึงความสามารถในการอ่านออกและเขียนได้ทั้งภาษาไทยและภาษาอื่น พบว่า ประชากรในภาคกลาง ร้อยละ 95.1 สามารถอ่านออกและเขียนภาษาไทยได้ โดยอัตราการอ่านออกและเขียนได้ไม่แตกต่างกันทั้งระหว่างเพศ และระดับเขตการปกครอง (ตาราง 9)

สำหรับความสามารถในการอ่านออกและเขียนได้ในภาษาอื่นนอกจากภาษาไทยนั้น พบว่า ส่วนใหญ่เป็นภาษาอังกฤษ ภาษาพม่า และภาษาเขมร ร้อยละ 19.1 ซึ่งประชากรในเขตเทศบาลจะมีอัตราการอ่านออกและเขียนได้ภาษาอื่นๆ สูงกว่าประชากรนอกเขตเทศบาล (ร้อยละ 23.5 และ 15.3 ตามลำดับ)

ตาราง 9 ร้อยละของประชากรอายุ 15 ปีขึ้นไป จำแนกตามการอ่านออกและเขียนได้ เพศ และเขตการปกครอง

การอ่านออกและเขียนได้ ^{1/}	รวม	เพศ		เขตการปกครอง	
		ชาย	หญิง	ในเขตเทศบาล	นอกเขตเทศบาล
ภาษาไทย	100.0	100.0	100.0	100.0	100.0
อ่านออกเขียนได้	95.1	94.5	95.8	94.6	95.6
อ่านไม่ออกเขียนไม่ได้	4.9	5.5	4.2	5.4	4.4
ภาษาอื่น	100.0	100.0	100.0	100.0	100.0
อ่านออกเขียนได้	19.1	19.6	18.7	23.5	15.3
อ่านไม่ออกเขียนไม่ได้	80.9	80.4	81.3	76.5	84.7

1/ ไม่รวม ไม่ทราบ

2.3 การทำงานในรอบปี

2.3.1 อุตสาหกรรม

ประชากรอายุ 15 ปีขึ้นไป จำนวน 14,932,262 คน เป็นผู้ที่มียางงานทำในรอบปีที่แล้ว (1 กันยายน 2552 ถึง 31 สิงหาคม 2553) จำนวน 10,971,219 คน คิดเป็นร้อยละ 73.5 ในจำนวนนี้เป็นเพศชาย 5,703,469 คน (ร้อยละ 52.0) และเพศหญิง 5,267,750 คน (ร้อยละ 48.0) ส่วนประชากรอายุ 15 ปีขึ้นไปที่ไม่มียางงานทำหรือไม่ได้ทำงาน มีร้อยละ 26.5 เมื่อพิจารณาอุตสาหกรรมหรือประเภทกิจการของผู้ที่มียางงานทำ พบว่า มีผู้ทำงานในภาคเกษตรกรรม ร้อยละ 24.0 และนอกภาคเกษตรกรรม ร้อยละ 76.0 โดยส่วนใหญ่ทำงานในสาขาการผลิต ร้อยละ 29.6 รองลงมา ทำงานในสาขาการขนส่ง และการขายปลีก ร้อยละ 14.7

สำหรับผู้ทำงานทำทั้งในเขตเทศบาลและนอกเขตเทศบาล ส่วนใหญ่จะทำงานนอกภาคเกษตรกรรมเช่นเดียวกัน ร้อยละ 89.3 และ 64.8 ตามลำดับ โดยทำงานในสาขาการผลิตสูงที่สุด ร้อยละ 33.6 และ 26.1 ตามลำดับ (ตาราง 10)

ตาราง 10 จำนวนและร้อยละของประชากรอายุ 15 ปีขึ้นไป จำแนกตามการทำงาน อุตสาหกรรม เพศ และเขตการปกครอง

การทำงาน และอุตสาหกรรม	รวม	เพศ		เขตการปกครอง	
		ชาย	หญิง	ในเขตเทศบาล	นอกเขตเทศบาล
ยอดรวม ^{1/}	14,932,262	7,268,902	7,663,359	6,929,741	8,002,521
จำนวนผู้มีงานทำ	10,971,219	5,703,469	5,267,750	5,000,598	5,970,620
ร้อยละของผู้มีงานทำ	73.5	78.5	68.7	72.2	74.6
อุตสาหกรรม	100.0	100.0	100.0	100.0	100.0
ภาคเกษตรกรรม (%)	24.0	24.5	23.4	10.7	35.2
1. เกษตรกรรม การป่าไม้ และการประมง	24.0	24.5	23.4	10.7	35.2
นอกภาคเกษตรกรรม (%)	76.0	75.5	76.6	89.3	64.8
1. การผลิต	29.6	29.2	29.9	33.6	26.1
2. การขายส่ง และการขายปลีกฯ	14.7	13.3	16.2	17.9	11.9
3. ที่พักแรมและบริการด้านอาหาร	6.5	4.5	8.6	8.7	4.7
4. การบริหารราชการ และการป้องกันประเทศฯ	4.7	6.4	2.8	5.7	3.8
5. การก่อสร้าง	4.1	6.0	2.1	4.2	4.0
6. อื่น ๆ ^{2/}	16.4	16.1	17.0	19.2	14.3
จำนวนผู้ไม่มีงานทำ	3,961,043	1,565,433	2,395,610	1,929,143	2,031,900
ร้อยละของผู้ไม่มีงานทำ	26.5	21.5	31.3	27.8	25.4

1/ ไม่รวม ผู้ที่ไม่ทราบว่าเป็นผู้ทำงานหรือไม่

2/ อุตสาหกรรมอื่น ๆ ดูตารางสถิติที่ 16

2.3.2 สถานภาพการทำงาน

ผู้มีงานทำในรอบปีที่แล้วส่วนใหญ่ทำงานในฐานะลูกจ้าง (ลูกจ้างรัฐบาล ลูกจ้างรัฐวิสาหกิจ และลูกจ้างเอกชน) ร้อยละ 60.3 รองลงมาเป็นผู้ประกอบธุรกิจส่วนตัวโดยไม่มีลูกจ้าง ร้อยละ 26.1 เมื่อเปรียบเทียบระหว่างเพศ พบว่า สัดส่วนเพศหญิงทำงานในฐานะช่วยธุรกิจส่วนตัวโดยไม่มีลูกจ้าง สูงกว่าเพศชาย (ร้อยละ 15.3 และ 7.6 ตามลำดับ) ขณะที่เพศชายทำงานประกอบธุรกิจส่วนตัวโดยไม่มีลูกจ้าง มีสัดส่วนสูงกว่าเพศหญิง (ร้อยละ 27.3 และ 24.8 ตามลำดับ)

สำหรับสถานภาพการทำงานของผู้มีงานทำทั้งในเขตเทศบาลและนอกเขตเทศบาลนั้น แตกต่างกัน โดยนอกเขตเทศบาลมีสัดส่วนการประกอบธุรกิจส่วนตัวโดยไม่มีลูกจ้างสูงกว่าในเขตเทศบาล (ร้อยละ 28.7 และ 23.0 ตามลำดับ) เช่นเดียวกับการช่วยธุรกิจส่วนตัวโดยไม่มีลูกจ้าง (ร้อยละ 14.0 และ 8.1 ตามลำดับ) แต่สัดส่วนการเป็นลูกจ้างของในเขตเทศบาลสูงกว่านอกเขตเทศบาล คือ ร้อยละ 66.3 และ 55.2 ตามลำดับ (ตาราง 11)

ตาราง 11 ร้อยละของผู้มีงานทำ จำแนกตามสถานภาพการทำงาน เพศ และเขตการปกครอง

สถานภาพการทำงาน ^{1/}	รวม	เพศ		เขตการปกครอง	
		ชาย	หญิง	ในเขตเทศบาล	นอกเขตเทศบาล
รวม	100.0	100.0	100.0	100.0	100.0
นายจ้าง	2.1	2.5	1.7	2.4	1.9
ประกอบธุรกิจส่วนตัวโดยไม่มีลูกจ้าง	26.1	27.3	24.8	23.0	28.7
ช่วยธุรกิจส่วนตัวโดยไม่ได้รับค่าจ้าง	11.3	7.6	15.3	8.1	14.0
ลูกจ้างรัฐบาล	7.8	8.4	7.0	9.4	6.4
ลูกจ้างรัฐวิสาหกิจ	0.9	1.1	0.7	1.1	0.7
ลูกจ้างเอกชน	51.6	52.8	50.3	55.8	48.1
สมาชิกของการรวมกลุ่ม	0.2	0.3	0.2	0.2	0.2

1/ ไม่รวม ไม่ทราบ

3. ภาวะเจริญพันธุ์

3.1 บุตรเกิดรอดและบุตรที่มีชีวิตอยู่

จากการสอบถามเพศหญิงที่มีอายุ 13 ปีขึ้นไปทุกคน ในเรื่องของการมีบุตร พบว่า เพศหญิง 1 คน มีบุตรที่ตนเองเป็นผู้ให้กำเนิดและมีชีวิตอยู่ขณะคลอดหรือบุตรเกิดรอดโดยเฉลี่ย ประมาณ 1.27 คน โดยหญิงที่อยู่ในเขตเทศบาลมีจำนวนบุตรเกิดรอดโดยเฉลี่ยต่ำกว่าหญิงที่อยู่นอกเขตเทศบาล (1.11 และ 1.40 คน ตามลำดับ) แต่เมื่อพิจารณาเฉพาะหญิงเคยสมรสที่อยู่ในวัยเจริญพันธุ์อายุ 15-49 ปี พบว่า มีบุตรเกิดรอดโดยเฉลี่ย 1.31 คน ซึ่งต่ำกว่าเมื่อ 10 ปีที่แล้ว (1.66 คน) และมีจำนวนบุตรที่มีชีวิตอยู่โดยเฉลี่ย 1.30 คน

เมื่อพิจารณาอายุเฉลี่ยเมื่อสมรสครั้งแรก (SMAM) พบว่า เพศหญิงแต่งงานเร็วกว่าเพศชาย โดยเพศหญิงแต่งงานครั้งแรกเมื่ออายุเฉลี่ยประมาณ 24.7 ปี ส่วนเพศชายแต่งงานครั้งแรกเมื่ออายุเฉลี่ยประมาณ 28.1 ปี และประชากรทั้งชายและหญิงที่อยู่ในเขตเทศบาลจะแต่งงานช้ากว่าผู้ที่อยู่นอกเขตเทศบาล (ตาราง 12)

ตาราง 12 ภาวะเจริญพันธุ์ และอายุเฉลี่ยเมื่อแรกสมรส จำแนกตามเขตการปกครอง

ภาวะเจริญพันธุ์	รวม	เขตการปกครอง	
		ในเขตเทศบาล	นอกเขตเทศบาล
จำนวนบุตรเกิดรอดเฉลี่ย^{1/} (คน)			
ต่อสตรีอายุ 13 ปีขึ้นไป	1.27	1.11	1.40
ต่อสตรีอายุ 15-49 ปี	0.85	0.75	0.95
ต่อสตรีเคยสมรสอายุ 15-49 ปี	1.31	1.22	1.40
จำนวนบุตรที่มีชีวิตอยู่เฉลี่ย^{1/} (คน)			
ต่อสตรีอายุ 13 ปีขึ้นไป	1.23	1.08	1.35
ต่อสตรีอายุ 15-49 ปี	0.85	0.75	0.94
ต่อสตรีเคยสมรสอายุ 15-49 ปี	1.30	1.21	1.38
อายุเฉลี่ยเมื่อแรกสมรส (ปี)			
รวม	26.4	26.8	26.0
ชาย	28.1	28.3	27.9
หญิง	24.7	25.3	24.1

1/ ไม่รวม ผู้ที่ไม่ทราบว่ามีบุตรหรือไม่

4. การย้ายถิ่น

4.1 สถานที่เกิดและระยะเวลาการอยู่อาศัยในสถานที่อยู่ปัจจุบัน

จากการทำสำมะโนประชากรและเคหะ พ.ศ. 2553 (ตาราง 13) พบว่า ประชากรที่เกิดในภาคกลางและปัจจุบันอาศัยอยู่ในจังหวัดที่เกิด มีร้อยละ 67.5 ซึ่งส่วนใหญ่เป็นเพศหญิงสูงกว่าเพศชาย (ร้อยละ 68.2 และ 66.7 ตามลำดับ) และสัดส่วนของผู้ที่อยู่อาศัยในจังหวัดที่เกิดนอกเขตเทศบาลสูงกว่าในเขตเทศบาล (ร้อยละ 74.5 และ 59.1 ตามลำดับ) ส่วนประชากรที่เกิดในจังหวัดอื่นหรือประชากรที่ไม่ได้อาศัยอยู่ในจังหวัดที่เกิด มีร้อยละ 32.5 ซึ่งสัดส่วนประชากรจะอาศัยอยู่ในเขตเทศบาลสูงกว่านอกเขตเทศบาล (ร้อยละ 40.9 และ 25.5 ตามลำดับ)

สำหรับประชากรในภาคกลางที่มีการย้ายถิ่นในช่วง พ.ศ. 2548-2553 มีประมาณ 2,616,148 คน คิดเป็นร้อยละ 14.4 ของประชากรทั้งภาค (ไม่รวมผู้ที่ไม่ทราบระยะเวลาการอยู่อาศัยในปัจจุบัน) โดยในเขตเทศบาลมีสัดส่วนผู้ย้ายถิ่นสูงกว่านอกเขตเทศบาล (ร้อยละ 18.3 และ 11.1 ตามลำดับ) และเพศชายมีสัดส่วนการย้ายถิ่นสูงกว่าเพศหญิง (ร้อยละ 15.3 และ 13.5 ตามลำดับ)

ตาราง 13 ร้อยละการย้ายถิ่นของประชากร จำแนกตามเหตุผลของการย้ายถิ่น เพศ และเขตการปกครอง

การย้ายถิ่น และเหตุผลของการย้ายถิ่น	รวม	เพศ		เขตการปกครอง	
		ชาย	หญิง	ในเขตเทศบาล	นอกเขตเทศบาล
การย้ายถิ่นของประชากร ^{1/} (%)	100.0	100.0	100.0	100.0	100.0
ผู้ที่อาศัยอยู่ในจังหวัดที่เกิด	67.5	66.7	68.2	59.1	74.5
ผู้ที่ไม่ได้อาศัยอยู่ในจังหวัดที่เกิด	32.5	33.3	31.8	40.9	25.5
ผู้ที่ย้ายถิ่นในช่วง 5 ปี (พ.ศ. 2548-2553)					
จำนวนผู้ย้ายถิ่น	2,616,148	1,369,159	1,246,989	1,516,035	1,100,113
ร้อยละของผู้ย้ายถิ่น	14.4	15.3	13.5	18.3	11.1
เหตุผลของการย้ายถิ่น^{2/} (%)	100.0	100.0	100.0	100.0	100.0
หางานทำ	39.1	40.5	37.6	39.4	38.8
หน้าที่การงาน	10.6	11.9	9.3	10.8	10.4
เพื่อการศึกษา	7.4	5.6	9.3	8.8	5.4
ติดตามบุคคลในครัวเรือน	13.8	10.4	17.5	12.9	15.0
กลับภูมิลำเนา	0.6	0.6	0.7	0.4	1.0
ย้ายที่อยู่อาศัย	22.1	20.7	23.6	21.2	23.4
ย้ายเข้าครัวเรือนสถาบัน	6.0	9.9	1.7	6.1	5.7
อื่นๆ	0.4	0.4	0.3	0.4	0.3

1/ ไม่รวม ผู้ที่ไม่ทราบระยะเวลาการอยู่อาศัยในปัจจุบัน

2/ ไม่รวม ผู้ที่ไม่ทราบเหตุผลของการย้ายถิ่น

4.2 เหตุผลของการย้ายถิ่น

สำหรับเหตุผลการย้ายถิ่นของประชากรที่มีการย้ายถิ่นในช่วง พ.ศ. 2548-2553 พบว่าส่วนใหญ่ย้ายเพื่อหางานทำ ร้อยละ 39.1 รองลงมาคือ ย้ายที่อยู่อาศัยและเพื่อติดตามบุคคลในครัวเรือน (ร้อยละ 22.1 และ 13.8 ตามลำดับ) โดยสัดส่วนของเพศชายมีเหตุผลของการย้ายถิ่นเพื่อหางานทำและหน้าที่การงานสูงกว่าเพศหญิง ในขณะที่สัดส่วนของเพศหญิงมีเหตุผลในการย้ายเพื่อติดตามบุคคลในครัวเรือน ย้ายที่อยู่อาศัย และเพื่อการศึกษาสูงกว่าเพศชาย สำหรับเหตุผลของการย้ายถิ่นของประชากรในเขตเทศบาลและนอกเขตเทศบาลไม่แตกต่างกันมากนัก โดยเหตุผลการย้ายถิ่นเพื่อการศึกษาในเขตเทศบาลมีสัดส่วนสูงกว่านอกเขตเทศบาล (ร้อยละ 8.8 และ 5.4 ตามลำดับ) และสัดส่วนประชากรนอกเขตเทศบาลย้ายถิ่นเพื่อติดตามบุคคลในครัวเรือนสูงกว่าประชากรในเขตเทศบาลเล็กน้อย (ร้อยละ 15.0 และ 12.9 ตามลำดับ)

ภาคเคหะ

1. ประเภทและลักษณะของที่อยู่อาศัย

เมื่อศึกษาถึงประเภทที่อยู่อาศัยของครัวเรือนส่วนบุคคลในภาคกลาง ในปี 2553 พบว่า ครัวเรือนส่วนใหญ่มีที่อยู่อาศัยเป็น บ้านเดี่ยว ร้อยละ 61.1 รองลงมาเป็น ตึกแถว ห้องแถว เรือนแถว ร้อยละ 16.4 และทาวน์เฮ้าส์ บ้านแฝด ร้อยละ 11.1 เมื่อพิจารณาประเภทของที่อยู่อาศัยตามเขตการปกครอง พบว่าที่อยู่อาศัยนอกเขตเทศบาลจะเป็นบ้านเดี่ยวมากกว่าในเขตเทศบาล (ร้อยละ 74.1 และ 47.2 ตามลำดับ) ส่วนที่อยู่อาศัยประเภทอื่นๆ ส่วนใหญ่จะอยู่ในเขตเทศบาลมากกว่านอกเขตเทศบาล

สำหรับลักษณะของที่อยู่อาศัยหรือวัสดุที่ใช้ในการก่อสร้างที่อยู่อาศัยของครัวเรือน พบว่าส่วนใหญ่ปลูกสร้างด้วยวัสดุที่ถาวร คือ ตึก ไม้ และครึ่งตึกครึ่งไม้ (ร้อยละ 99.2) โดยที่ครัวเรือนในเขตเทศบาลมีสัดส่วนของที่อยู่อาศัยที่สร้างด้วยวัสดุที่ถาวรสูงกว่านอกเขตเทศบาลเพียงเล็กน้อย คือ ร้อยละ 99.5 และ ร้อยละ 98.9 ตามลำดับ (ตาราง 14)

ตาราง 14 จำนวนและร้อยละของครัวเรือนส่วนบุคคล จำแนกตามประเภทและลักษณะของที่อยู่อาศัย และเขตการปกครอง

ประเภทที่อยู่อาศัย และลักษณะของที่อยู่อาศัย	รวม		เขตการปกครอง	
	จำนวน	ร้อยละ	ในเขตเทศบาล	นอกเขตเทศบาล
ประเภทที่อยู่อาศัย	5,920,172	100.0	100.0	100.0
บ้านเดี่ยว	3,617,004	61.1	47.2	74.1
ทาวน์เฮ้าส์ บ้านแฝด ทาวน์โฮม	657,002	11.1	13.1	9.3
คอนโดมิเนียม แมนชั่น	190,421	3.2	4.9	1.6
แฟลต อพาร์ทเมนท์ หอพัก	448,715	7.6	11.2	4.2
ตึกแถว ห้องแถว เรือนแถว	970,572	16.4	23.0	10.2
อื่น ๆ ^{1/}	36,459	0.6	0.6	0.6
ลักษณะของที่อยู่อาศัย	5,883,713	100.0	100.0	100.0
ตึก	3,793,625	64.5	73.3	56.2
ไม้	1,226,563	20.8	14.4	26.9
ครึ่งตึกครึ่งไม้	816,561	13.9	11.8	15.8
วัสดุไม่ถาวร/วัสดุใช้แล้ว	29,136	0.5	0.3	0.7
อื่น ๆ	17,828	0.3	0.2	0.4

1/ รวม ครัวเรือนที่อาศัยอยู่ในห้องภายในบ้าน ห้องภายในสำนักงาน และเรือ แพ รถ

2. การครอบครองที่อยู่อาศัยและที่ดินที่เป็นที่ตั้งของที่อยู่อาศัย

เมื่อพิจารณาถึงการครอบครองหรือการมีกรรมสิทธิ์ในที่อยู่อาศัยของประชากรในภาคกลาง พบว่ามีครัวเรือนที่เป็นเจ้าของที่อยู่อาศัยประมาณ ร้อยละ 70.4 (รวมการครอบครองที่อยู่อาศัยโดยการเช่าซื้อ) โดยสัดส่วนการเป็นเจ้าของที่อยู่อาศัยของครัวเรือนนอกเขตเทศบาลจะสูงกว่าในเขตเทศบาล (ร้อยละ 80.6 และ 59.6 ตามลำดับ) รองลงมาคือ ครัวเรือนที่เช่าที่อยู่อาศัยร้อยละ 24.2 โดยสัดส่วนครัวเรือนในเขตเทศบาลเช่าที่อยู่อาศัยสูงกว่านอกเขตเทศบาล (ร้อยละ 34.2 และ 14.8 ตามลำดับ)

หากพิจารณาถึงการครอบครองที่ดินที่เป็นที่ตั้งของที่อยู่อาศัย (เฉพาะครัวเรือนที่เป็นเจ้าของหรือเช่าซื้อที่อยู่อาศัย) พบว่า ครัวเรือนส่วนบุคคลในภาคกลางเป็นเจ้าของที่ดินที่เป็นที่ตั้งของที่อยู่อาศัยในปัจจุบัน ร้อยละ 87.1 โดยสัดส่วนของการครอบครองที่ดินดังกล่าวของครัวเรือนนอกเขตเทศบาลสูงกว่าในเขตเทศบาล (ตาราง 15)

ตาราง 15 จำนวนและร้อยละของครัวเรือนส่วนบุคคล จำแนกตามการครอบครองที่อยู่อาศัยและที่ดิน และเขตการปกครอง

การครอบครองที่อยู่อาศัย และการครอบครองที่ดิน	รวม		เขตการปกครอง	
	จำนวน	ร้อยละ	ในเขตเทศบาล	นอกเขตเทศบาล
การครอบครองที่อยู่อาศัย ^{1/}	5,874,455	100.0	100.0	100.0
เจ้าของ	4,059,976	69.1	57.9	79.6
เช่าซื้อ	77,680	1.3	1.7	1.0
เช่า	1,420,704	24.2	34.2	14.8
ไม่เสียค่าเช่า/ให้อยู่เปล่า	289,018	4.9	5.6	4.2
อื่น ๆ	27,078	0.5	0.6	0.4
การครอบครองที่ดิน ^{1/}	4,125,599	100.0	100.0	100.0
เจ้าของ	3,593,351	87.1	84.1	89.2
เช่าซื้อ	187,878	4.5	5.9	3.7
เช่า	160,526	3.9	5.4	2.8
ไม่เสียค่าเช่า	152,137	3.7	3.6	3.7
อื่น ๆ	31,707	0.8	1.0	0.6

1/ ไม่รวม ไม่ทราบ

3. แหล่งที่มาของน้ำดื่ม น้ำใช้

สำหรับแหล่งที่มาของน้ำดื่มของครัวเรือนส่วนบุคคลในภาคกลาง พบว่า ครัวเรือนส่วนใหญ่จะดื่มน้ำที่มาจาก การบรรจุขวด หรือน้ำจากตู้ น้ำหยอดเหรียญ ร้อยละ 50.5 รองลงมาคือ น้ำประปาผ่านการบำบัด (ต้ม/กรอง) ร้อยละ 23.7 และน้ำฝน ร้อยละ 19.6 เมื่อพิจารณาตามเขตการปกครอง พบว่า ครัวเรือนที่อยู่ในเขตเทศบาลมีสัดส่วนของการดื่มน้ำดื่มบรรจุขวดและน้ำประปาผ่านการบำบัด (ต้ม/กรอง) สูงกว่านอกเขตเทศบาล แต่สัดส่วนการดื่มน้ำฝนของครัวเรือนนอกเขตเทศบาลสูงกว่าในเขตเทศบาล (ร้อยละ 31.5 และ 6.8 ตามลำดับ)

สำหรับการใช้น้ำ ครัวเรือนส่วนใหญ่ใช้น้ำประปา ร้อยละ 83.9 ใช้น้ำบาดาล ร้อยละ 8.5 และสัดส่วนการใช้น้ำประปาของครัวเรือนในเขตเทศบาลสูงกว่านอกเขตเทศบาล คือ ร้อยละ 91.4 และ 76.8 ตามลำดับ (ตาราง 16)

ตาราง 16 ร้อยละของครัวเรือนส่วนบุคคล จำแนกตามแหล่งที่มาของน้ำดื่ม น้ำใช้ และเขตการปกครอง

แหล่งที่มาของน้ำดื่มและน้ำใช้	รวม	เขตการปกครอง	
		ในเขตเทศบาล	นอกเขตเทศบาล
น้ำดื่ม^{1/}	100.0	100.0	100.0
น้ำประปา	4.4	3.4	5.4
น้ำประปา (ต้ม/กรอง)	23.7	27.9	19.7
น้ำบาดาล	0.4	0.2	0.6
น้ำบ่อ	1.3	0.6	2.1
น้ำจากแม่น้ำ ลำคลองฯ	a	a	a
น้ำฝน	19.6	6.8	31.5
น้ำดื่มบรรจุขวด ตู้ น้ำดื่มหยอดเหรียญ	50.5	61.0	40.6
อื่น ๆ	0.1	0.1	0.1
น้ำใช้^{1/}	100.0	100.0	100.0
น้ำประปา	83.9	91.4	76.8
น้ำประปา (ต้ม/กรอง)	0.7	0.3	1.0
น้ำบาดาล	8.5	4.3	12.4
น้ำบ่อ	4.5	3.0	6.0
น้ำจากแม่น้ำ ลำคลองฯ	1.0	0.4	1.6
น้ำฝน	1.3	0.6	2.1
อื่น ๆ	0.1	a	0.1

1/ ไม่รวม ไม่ทราบ

a น้อยกว่า ร้อยละ 0.1

4. ประเภทของการใช้ส้วม

จากตาราง 17 แสดงให้เห็นถึง ประเภทของส้วมที่ใช้ของครัวเรือนส่วนบุคคลในภาคกลาง ซึ่งรวมถึงสุขอนามัยและความสะดวกสบายในการใช้ส้วมของประชากร พบว่า ครัวเรือนที่ใช้ส้วมถูกสุขลักษณะ มีถึงร้อยละ 99.9 โดยส่วนใหญ่ใช้ส้วมประเภทนั่งยองคือ ร้อยละ 53.5 รองลงมาใช้ส้วมแบบนั่งห้อยเท้า ร้อยละ 42.3 โดยสัดส่วนของครัวเรือนที่อยู่ในเขตเทศบาลจะใช้ส้วมแบบนั่งห้อยเท้าสูงกว่าครัวเรือนที่อยู่นอกเขตเทศบาล (ร้อยละ 52.1 และ 33.2 ตามลำดับ) แต่ครัวเรือนที่อยู่นอกเขตเทศบาลจะใช้ส้วมแบบนั่งยองสูงกว่าในเขตเทศบาล (ร้อยละ 62.8 และ 43.5 ตามลำดับ)

ตาราง 17 ร้อยละของครัวเรือนส่วนบุคคล จำแนกตามประเภทของการใช้ส้วม และเขตการปกครอง

ประเภทของการใช้ส้วม ^{1/}	รวม	เขตการปกครอง	
		ในเขตเทศบาล	นอกเขตเทศบาล
รวม	100.0	100.0	100.0
ส้วมแบบนั่งห้อยเท้า	42.3	52.1	33.2
ส้วมแบบนั่งยอง	53.5	43.5	62.8
ส้วมแบบนั่งห้อยเท้า และส้วมแบบนั่งยอง	4.1	4.3	3.8
อื่น ๆ ^{2/}	0.1	0.1	0.2

1/ ไม่รวม ไม่ทราบ

2/ รวม ส้วมหลุม ถัง ถ้ำยลงแม่น้ำ ลำคลอง และไม่มีส้วม

5. การใช้เชื้อเพลิงในการประกอบอาหาร

สำหรับการใช้เชื้อเพลิงในการประกอบอาหารของครัวเรือนในภาคกลาง พบว่า ส่วนใหญ่หรือ ร้อยละ 85.4 ใช้ก๊าซเป็นเชื้อเพลิงในการประกอบอาหาร ซึ่งครัวเรือนในเขตเทศบาลและนอกเขตเทศบาล มีลักษณะการใช้เชื้อเพลิงในการประกอบอาหารแตกต่างกันไม่มากนัก แต่สัดส่วนครัวเรือนในเขตเทศบาลใช้ไฟฟ้าและไม่มีการหุงต้มอาหารสูงกว่านอกเขตเทศบาล ในขณะที่ครัวเรือนนอกเขตเทศบาลใช้ถ่าน ฟืน เศษไม้ สูงกว่าในเขตเทศบาล (ตาราง 18)

ตาราง 18 ร้อยละของครัวเรือนส่วนบุคคล จำแนกตามประเภทเชื้อเพลิงที่ใช้ในการประกอบอาหาร และเขตการปกครอง

ประเภทเชื้อเพลิงที่ใช้ในการประกอบอาหาร ^{1/}	รวม	เขตการปกครอง	
		ในเขตเทศบาล	นอกเขตเทศบาล
รวม	100.0	100.0	100.0
ก๊าซ	85.4	83.3	87.4
ถ่าน ฟืน เศษไม้	4.2	2.0	6.2
ไฟฟ้า	6.1	8.3	4.0
น้ำมันก๊าด และอื่นๆ	a	a	a
ไม่มีการหุงต้ม	4.3	6.4	2.4

1/ ไม่รวม ไม่ทราบ

a น้อยกว่า ร้อยละ 0.1

6. การเป็นเจ้าของเครื่องใช้ในครัวเรือน

การเป็นเจ้าของเครื่องใช้ต่างๆ ในครัวเรือน พบว่า ครัวเรือนในเขตเทศบาลและนอกเขตเทศบาล มีการเป็นเจ้าของเครื่องใช้ต่างๆ ไม่แตกต่างกันมากนัก ยกเว้นคอมพิวเตอร์ ไมโครเวฟ/เตาอบ เครื่องปรับอากาศ ที่ครัวเรือนในเขตเทศบาลเป็นเจ้าของมากกว่านอกเขตเทศบาล ในขณะที่ครัวเรือนที่อยู่นอกเขตเทศบาลเป็นเจ้าของเครื่องใช้ เช่น รถจักรยานยนต์ รถแทรกเตอร์ 4 ล้อ และรถไถ 2 ล้อ ที่ใช้ในการเกษตรมากกว่าในเขตเทศบาล

นอกจากนี้ยังสอบถามถึงการมีอุปกรณ์และการใช้เทคโนโลยี คือ เคเบิลทีวี จานดาวเทียม และการใช้อินเทอร์เน็ตในครัวเรือน พบว่า ส่วนใหญ่ครัวเรือนในเขตเทศบาลมีการใช้เคเบิลทีวี และอินเทอร์เน็ตสูงกว่านอกเขตเทศบาล ในขณะที่ครัวเรือนนอกเขตเทศบาลมีการใช้จานดาวเทียมสูงกว่าในเขตเทศบาล (ตาราง 19)

ตาราง 19 จำนวนและร้อยละของครัวเรือนส่วนบุคคล จำแนกตามการเป็นเจ้าของเครื่องใช้ในครัวเรือน การมีอุปกรณ์เทคโนโลยีในครัวเรือน และเขตการปกครอง

การเป็นเจ้าของเครื่องใช้ และการมีอุปกรณ์เทคโนโลยีในครัวเรือน	รวม		เขตการปกครอง (ร้อยละ)	
	จำนวน	ร้อยละ	ในเขตเทศบาล	นอกเขตเทศบาล
การเป็นเจ้าของเครื่องใช้ในครัวเรือน	(5,920,172)	(100.0)	(100.0)	(100.0)
โทรทัศน์	5,588,673	94.4	92.9	95.8
เครื่องเล่นวีซีดี/ดีวีดี	4,383,428	74.0	73.9	74.2
โทรศัพท์มือถือ	5,377,818	90.8	90.6	91.1
คอมพิวเตอร์	1,762,784	29.8	33.8	26.0
ตู้เย็น ตู้แช่	4,954,796	83.7	80.4	86.8
ไมโครเวฟ เตาอบ	1,265,209	21.4	25.0	18.0
เครื่องซักผ้า	3,443,900	58.2	56.6	59.7
เครื่องปรับอากาศ	1,443,612	24.4	30.4	18.8
รถส่วนบุคคล รถปิกอัพ รถตู้	2,412,958	40.8	41.0	40.5
รถจักรยานยนต์	4,123,249	69.6	63.9	75.0
รถแทรกเตอร์ 4 ล้อ	132,764	2.2	1.2	3.2
รถไถ 2 ล้อ (รถไถเดินตาม)	332,347	5.6	2.2	8.8
การมีอุปกรณ์เทคโนโลยีในครัวเรือน	(5,920,172)	(100.0)	(100.0)	(100.0)
เคเบิลทีวี	1,237,067	20.9	30.0	12.3
จานดาวเทียม	1,561,144	26.4	21.5	30.9
อินเทอร์เน็ต	851,355	14.4	18.4	10.6

Chapter 1

Introduction

1. Background

Thailand's first population census was conducted in 1909 by the Ministry of Interior, followed by the population census in 1919, 1929, 1937, and 1947. The population census was formerly called 'Household Census'.

Under the Statistics Act 1952, 1965, and 2007, the National Statistical Office was defined to organize the population census every ten years since 1960, followed by the census in 1980, 1990, 2000, and 2010. This is in line with the United Nations' recommendation to undertake national censuses in the year ending with '0' (Zero) for the purpose of having data for country planning and of international comparison. The 2010 Census was carried out as the eleventh round of population census, which was marked "the 100th Anniversary of the Population Census", and the fifth round of housing census in Thailand.

2. Objective

1) To compile basic information on the population and housing characteristics such as gender, age, religion, nationality, education, marital status, work status, type of dwelling and so on.

2) To obtain basic statistics at sub-region level (Village, area).

3) To measure changes in the composition of population and housing during the past 10 years.

3. Benefits of census information

The Census was designed to count persons where they live in usual residence on census day. The uses of census information were as follows.

3.1 Government

1) To determine adequate policies or plans related to population, economic, social and environmental issues both at the country level and locality level.

2) To prepare the budget in order to provide public utilities and services to the needs of people in each area (Villages, sub-districts, districts, provinces, etc.).

3) To use as the baseline data for the estimation of the population projection.

4) To evaluate the Tenth National Economic and Social Development Plan (2007 – 2011) and to prepare for the Eleventh Plan (2012-2016).

5) To provide an up-to-date sampling frame for surveys of some specific issues related to population and households.

3.2 Private sector

Business and Establishment use information on population density of each area to determine their business plans, such as building new shops, expanding business, and launching new products to the target customer.

3.3 Public use

Information of accessing to public services indicates the well-being of people.

4. Coverage

The coverage of population and the residence where population actually live in are as follows. :

4.1 Population in coverage :

- All Thai citizens residing in Thailand on the Census day (September 1, 2010);
- Thai/Non-Thai who usually live in Thailand but temporarily be outside the country on the Census Day;
- All military servants, defenses, civil servants, and Thai diplomats, including their families, of which their stations were outside of Thailand.
- Non-Thais who residing in Thailand at least three months prior to the Census Day.

4.2 Population not coverage :

- Non-Thai military servants, defenses, civil servants, and diplomats, including their families, of which their stations were inside Thailand.
- Non-Thais who live in Thailand less than three months prior to the Census Day.
- Refugees or illegal migrants who live in the refugee camps.

4.3 Housing coverage :

- All houses or dwellings where people live in such as private houses, buildings, public housing, rooms in office, domiciles under bridges, etc.

5. Census day

September 1, 2010 was the Census Day, the day of reference for counting number of population and households.

6. Core items of question

The 2010 Census covered the following topics:

1) **Demographic data** : providing basic information on the structure of population and households such as age, sex, religion, nationality, speaking languages, type and characteristics of household.

2) **Education** : providing information on education level and literacy of the population such as number of students currently enrolled in each level, number of graduates.

3) **Employment** : providing information on type of work and work status such as major occupation and industry.

4) **Fertility** : such as marital status, number of children ever born, number of living children and dead children.

5) **Migration** : providing information on migration characteristics of the population such as place of birth, duration of living in current place and reasons for migration.

6) **Housing** : providing information on level of living and wellbeing of population such as type and characteristics of dwelling, tenure of dwelling, use of light and toilet facility, type of fuel, drinking water and water supplies, ownership of basic living appliances and use of different types of technology.

7. Data collection

The fieldwork period of the 2010 Census was organized during September 1 to October 31, 2010. There were four methods for responding to the Census questionnaire as follows :

1) **Face to face interview** : the major method of data collection,

2) **Self-enumeration** : an enumerator dropped of a census questionnaire, then made appointment to pick it up or the respondents mailed it back after completion,

3) **Internet** : respondents accessed the website www.nso.go.th or the URL <http://popcensus.nso.go.th>.

4) **Telephone Interview Center (TIC)** : respondents provided their information via telephone interview.

8. Definitions

Population Profile

8.1 Type of household

Private household refers to a constitution of persons who make common provision of consumption and stayed under the same roof or in the same place.

Collective household refers to a group of people who live together in some kind of dwelling or residence, or in some other arrangement which was organized for a specific purpose. There are two types of collective household as follows:

1) Group of employees household refers to a group of workers who live and work together in some kind of dwelling or residence, where was organized by their employer separately, without paying rent.

2) Institutional household refers to a group of people who share a common objective or characteristics for living together in the same institution such as temple, barracks, student dormitories.

8.2 Age

Age refers to the age of each person in complete years as of the latest birthday prior to September 1, 2010.

8.3 Literate

Literate refers to the ability to read and write a simple statement for their daily life in any language. If they could only read but not be able to write, they would be considered to be illiteracy (Included the Braille language, a language for blind people).

8.4 Marital status

The marital status classification referred to the status of persons or couples that they considered the most appropriate.

Never married	all persons who never have been married
Currently married	persons whose current marriage has not ended through widowhood, divorce, or separation, including couples who live together or persons in common-law marriages, with or without a legal document
Widowed	widows and widowers who have not remarried
Divorced	persons who are legally divorced and who have not remarried

Separated	persons absent from their spouse because of marital discord, includes persons who have been deserted or who have parted because they no longer want to live together but who have not obtained a divorce
Marital status unknown	persons who ever married but absent from their spouse but don't know their recent status with their spouse

8.5 Class of work

Class of work refers to any kind of economic activity that the person work such as private employees, government or state-enterprise or international organization employees, self-employed in business, industry, professional work, and farm business.

8.6 Occupation

Occupation refers to an activity that serves as one's regular source of earning such as musical teaching, electronic engineering, accounting, dental, nursing, journal, rice production farming, durian production farming, taxi service, etc.

8.7 Main occupation

Main occupation refers to the activity that the person has spent most time for working during the past 12 months.

8.8 Type of business (Industry)

Type of business refers to type of economic activity of the enterprise that the person engaged for work or operated their work, such as a tailor shop, a bank, a veterinary hospital, a high school, etc.

8.9 Work status

Work status refers to the status of person who works in all kinds of economically activity such as

An employer is defined as a person who operates his/her own enterprise (Or jointly with others in form of a partnership), either for profit or dividends, and hires one or more employees, which is on the basis of continuous employment. (Excluding a hired worker for housing care but does not relate to their business)

An own-account worker without employee is a person who operates an enterprise on his own account (or jointly with others in form of a partnership), either for profit or dividends, without engaging any employees (On the basis of continuous employment), but may have family members or apprentices who work without pay.

An unpaid family worker is a person who normally works without pay on a farm or in a business enterprise owned or operated by any household member but does not involve as partnership, sometimes compensation has been made but not as for hiring purpose.

An employee is a person who works for pay, which is on the basis of continuous employment, without any authority to make decision on operating the enterprise. Wages can be made in form of per month, per day, per hour, per unit of goods or services, or per contract, of which can be paid either by cash or goods. There are three categories of employee: government employee, state-enterprise employee, and private employee.

A producer's cooperative is a group of person who hold a "self-employment" job in a cooperative producing goods and services, in which each member takes part on an equal footing with other members in determining the organization of every production processes, as well as the distribution of the proceeds of the establishment amongst their members.

8.10 Live births

Live births refers to the birth of a living child excluding stepson or daughter.

Living children refers to live births which are still living until the census date.

Dead children refers to live births but died before the census date.

8.11 Migration

A migrant is the person who travels from the latest administrative area or from other country to another administrative area of their recent residence.

The only except is the expanding boundary of the administrative area of which the person still lives in the same dwelling. The movements within Bangkok Metropolitan and within Pattaya City are not counted as migrants.

8.12 Type of disability

Disability can be categorized into five types of the most obvious of the disabilities as following :

- 1) Visual impairment which refers to
 - (1) Blindness or unable to see
 - (2) Inability to see images clearly and distinctly or loss of visual field
- 2) Hearing or communication impairment which refers to
 - (1) Loss of hearing ability and total deafness
 - (2) Having problems with articulation or voice strength to complete voicelessness or having difficulty in projection, articulation and fluency

3) Mobility or physical impairment

(1) Disability in mobility because of having broken arms or legs

- Having broken arms either left /right arm or two arms
- Having broken arms either left /right leg or two legs

(2) Inability of a person to use one or more of his/her extremities, or a lack of strength to walk, grasp, or lift objects, having difficulty with one or more instrumental activities of daily living, including people who are a long-term user of a wheelchair, crutches, or a walker

4) Psychological disorder or behavioral impairment or autism

(1) Psychological disorder

- An affective disorders of mood or feeling states or disturbances of mood and behavior
- A mental disorder with inadequate patterns of behavior or disturbances of thinking

(2) Behavioral impairment

Such as Autism which have difficulties in social interactions

5) Learning disability or intellectual impairment

Loss of cognitive ability or having difficulty learning in a typical manner or having trouble performing specific types of skills or completing tasks

Housing Profile

Household living quarter

The place of residence of household may be part of the house or many houses in the same area, Include the public area has a household living on a regular basis.

8.13 Type of living quarter

A living quarter is defined as the housing unit occupied by the household, classified as follow:

- 1) Detached house
- 2) Town house/Twin house/Townhome
- 3) Condominium/Apartment/Flat
- 4) Brick row house/Row house
- 5) Room in the house
- 6) Room in the office
- 7) Vehicle/Mobile car/Boat
- 8) Others

8.14 Type of construction material

Housing, which can be classified according to materials used in construction

- 1) Cement or brick
- 2) Wood
- 3) Wood and cement or brick
- 4) Non permanent materials
- 5) Reused materials

8.15 Tenure of housing units (Excluding land)

A member of the household occupies the housing unit as owner, hire-purchaser or renter. Living quarters may be occupied rent-free, because it is part of payment in kind or is occupied by a relative of the owner.

8.16 Tenure of land

Members of the household may occupy land as owner, hire purchaser, renter or person who occupies the land with no payment.

8.17 Household appliances

Appliances in the household are owned by any member of household (Excluding appliances for sale or have it repaired).

9. Remarks for users

Statistical data presented in this report came from data processing of the province. Total number of each number in some statistical tables may not equal to grand total, and data in each table may be different as each number of data was independently rounded. As for households data (Housing sector), it is a presentation of data for personal households only.

Chapter 2

Major Findings

General Information

The Central Region (Excluding Bangkok Metropolis) area is 102,336 square kilometers, it has common boundary with Uthai Thani, Nakhon Sawan and Phetchabun in the North, Nakhon Ratchasima and Kingdom of Cambodia in the East, Chumphon and Golf of Thailand in the South. The Republic of the Union of Myanmar in the West. The climate is moderate throughout the year.

In the year 2010, the Central Region had 25 provinces (Changwat), 209 districts (Amphoe), 1,932 sub-districts (Tambon), 13,383 villages (Moo baan), 552 municipalities and 1,425 non-municipalities (Tambon Administration Organization: TAO).

1. Demographic characteristics

1.1 Number of population and distribution of population

On September 1, 2010, the number of population in the Central Region was 18,183,308 out of these, 8,931,091 were males and 9,252,217 were females. The sex ratio which is defined as the number of males over 100 females was 96.0. This indicated that the number of females were slightly more than males. This appeared in the most of the provinces of the Central, except Lop Buri, Rayong, Trat, and Prachuap Khiri Khan. The annual population growth rate between 2000 to 2010 was 2.46 percent per year.

Most of the population in this region or about 54.5 percent lived in non-municipal area while only about 45.5 percent lived in municipal area (Table 1). In comparison of population at provincial level, it reveals that Samut Prakan was the most populous, of 1,828,694 people or 10.1 percent, followed by Chon Buri and Nonthaburi (8.6 and 7.3 percent, respectively). Samut Songkhram was the least populous, of 185,564 people or 1.0 percent (Figure 1).

Table 1 Number of population by sex and area

Area	Population			Percent
	Total	Male	Female	
Total	18,183,308	8,931,091	9,252,217	100.0
Municipal area	8,280,992	4,026,629	4,254,363	45.5
Non-municipal area	9,902,316	4,904,461	4,997,855	54.5

Figure 1 Number of population by province in 2010

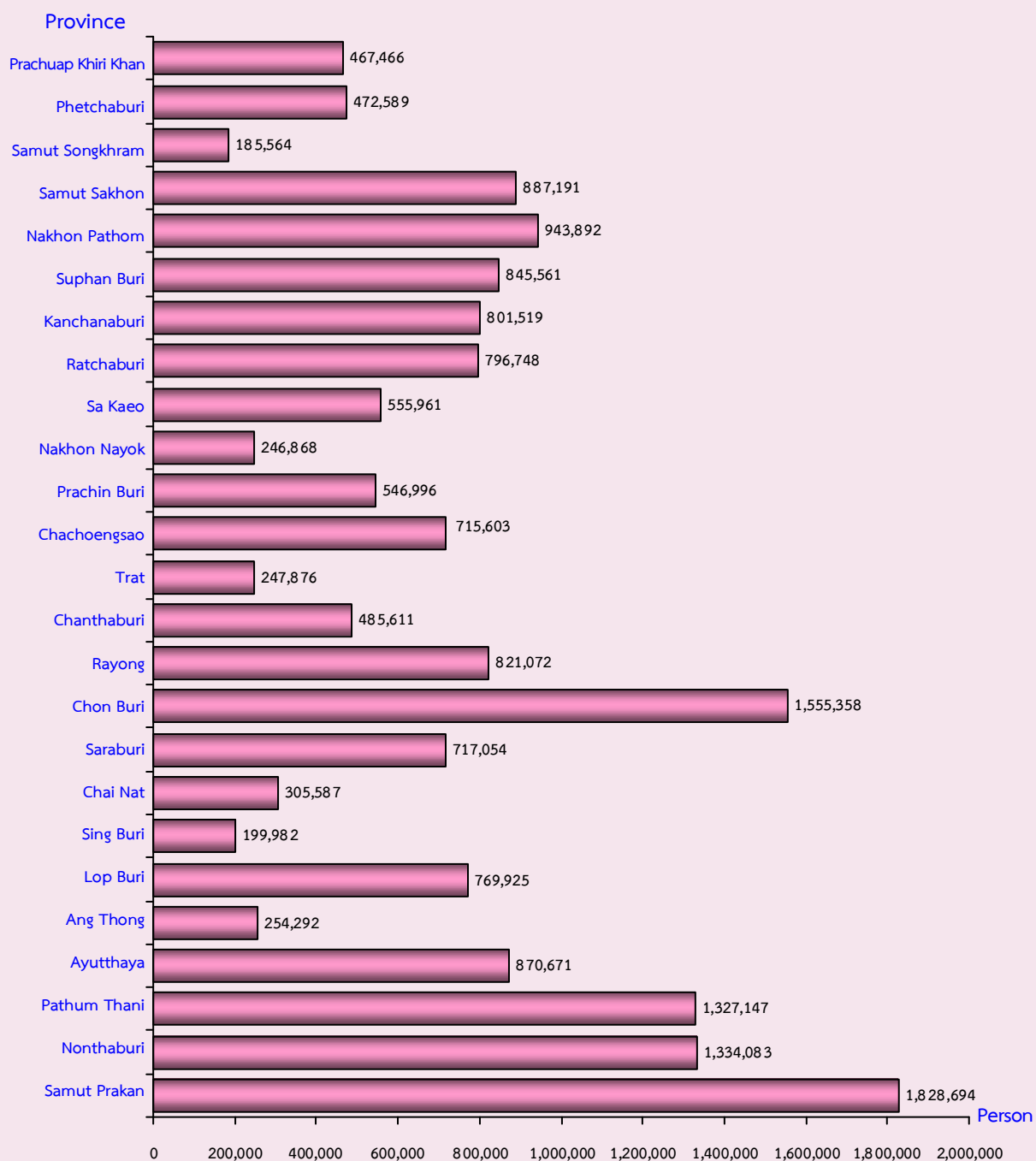

1.2 Population density

The population density of Central Region was 177.7 persons per 1 square kilometer (km^2). The province, with highest density was Nonthaburi with 2,143.8 persons per 1 km^2 , followed by Samut Prakan and Samut SaKhon with of 1,821.2 and 1,017.1 persons per 1 km^2 , respectively. Kanchanaburi was the lowest density of 41.1 persons per 1 km^2 (Table 2).

Table 2 Average population density by province

Province	Area (Square kilometer)	Number of population (Person)	Population density (Person per 1 Km ²)
Total	102,336.0	18,183,305	177.7
Samut Prakan	1,004.1	1,828,694	1,821.2
Nonthaburi	622.3	1,334,083	2,143.8
Pathum Thani	1,525.9	1,327,147	869.7
Ayutthaya	2,556.6	870,671	340.6
Ang Thong	968.4	254,292	262.6
Lop Buri	6,199.8	769,925	124.2
Sing Buri	822.5	199,982	243.1
Chai Nat	2,469.7	305,587	123.7
Saraburi	3,576.5	717,054	200.5
Chon Buri	4,363.0	1,555,358	356.5
Rayong	3,552.0	821,072	231.2
Chanthaburi	6,338.0	485,611	76.6
Trat	2,819.0	247,876	87.9
Chachoengsao	5,351.0	715,603	133.7
Prachin Buri	4,762.4	546,996	114.9
Nakhon Nayok	2,122.0	246,868	116.3
Sa Kaeo	7,195.1	555,961	77.3
Ratchaburi	5,196.5	796,748	153.3
Kanchanaburi	19,483.2	801,519	41.1
Suphan Buri	5,358.0	845,561	157.8
Nakhon Pathom	2,168.3	943,892	435.3
Samut Sakhon	872.3	887,191	1,017.1
Samut Songkhram	416.7	185,564	445.3
Phetchaburi	6,225.1	472,589	75.9
Prachuap Khiri Khan	6,367.6	467,466	73.4

1.3 Number of households, household size and sex of household head

There were 5,988,011 households in this region, about 5,920,172 private households, 67,839 collective households (such as institutional household, worker's household). The average size of private households was 2.9 persons per household. The average size of private households in municipal area was smaller than in non-municipal area (2.7 and 3.1 persons, respectively) (Table 3).

Considering provincial differentials, Trat had the biggest average size of private households, of about 4.0 persons, followed by Samut Songkhram 3.6 persons. Pathum Thani and Chon Buri had the smallest average size of private households (2.5 persons per household) (Statistical table 1).

In private households, there was higher percentage of male headed households than female headed households (62.8 and 37.2 percent, respectively). In municipal area and non-municipal area, there was similar proportion of female headed households (Table 3).

Table 3 Number of household and average size of household, percentage of household head by sex and area

Area	Number of private household	Average size of household	Percentage of household head		
			Total	Male	Female
Total	5,920,172	2.9	100.0	62.8	37.2
Municipal area	2,864,829	2.7	100.0	63.0	37.0
Non-municipal area	3,055,343	3.1	100.0	62.7	37.3

1.4 Population age-sex structure

Considering population age-sex structure in the Central Region (Table 4), it was found that young population (0 - 14 years) accounted for 16.6 percent, working age population (15 – 59 years) for 71.4 percent and aging population (60 years and over) was 11.9 percent. The proportion of the young group and that of the elderly group in non-municipal area were higher than those in municipal area, while the working-age group in the municipal area was higher than those in the non-municipal area. When consideration about sex, it showed that proportion of young population group was more male than female, working-aged group was male and female similar, while elderly group was more female than male.

Average age of population (Median age) was about 34.1 years. The population in non-municipal area had a little higher median age than those in municipal area (34.4 and 33.8 years, respectively).

The dependency ratio, which defines as population working aged 15-59 years who have to be responsible for population at the other aged-groups, was 40.0, it means that 100 persons of working age population have to be responsible to take care of young and elderly population, approximately 40 persons. Age dependency ratio for young population was 23.3 and was 16.7 for elderly population. The young and elderly dependency ratios in non-municipal area were higher than those in municipal area (Table 4).

Table 4 Population characteristics by area

Population characteristics	Total	Area	
		Municipal area	Non-municipal area
Population by aged-group (%)			
Children aged 0-14 years			
Total	16.6	14.6	18.3
Male	17.3	15.2	19.2
Female	15.9	14.1	17.5
Working aged 15-59 years			
Total	71.4	74.3	69.0
Male	71.8	74.7	69.4
Female	71.1	73.9	68.6
Old aged 60 years and over			
Total	11.9	11.1	12.7
Male	10.8	10.1	11.4
Female	13.0	12.0	13.9
Median age (year)	34.1	33.8	34.4
Sex ratio (%)			
Total	96.5	94.7	98.2
Children aged 0-14 years	104.9	101.7	107.2
Working aged 15-59 years	97.6	95.7	99.3
Old aged 60 years and over	80.6	80.0	81.0
Dependency ratio (%)			
Total	40.0	34.6	44.8
Children aged 0-14 years	23.3	19.7	26.5
Old aged 60 years and over	16.7	14.9	18.3

1.5 Religion and nationality

Most of population in the Central Region were Buddhist (97.4 percent), followed by Islamic (1.5 percent) and Christian (0.8 percent). The proportion of Buddhist in non-municipal area and the municipal area was similar (97.5 and 97.2 percent, respectively).

The majority of population, of about 94.2 percent was Thais, 3.3 percent was Burmese and the rest were other nationalities, such as, Cambodian, Laotian and Chinese etc. (Table 5).

Table 5 Percentage of population by religion, nationality and area

Religion and nationality	Total	Area	
		Municipal area	Non-municipal area
Religion	100.0	100.0	100.0
Buddhism	97.4	97.2	97.5
Islam	1.5	1.2	1.8
Christianity	0.8	1.2	0.5
Others	0.3	0.4	0.2
Nationality	100.0	100.0	100.0
Thai	94.2	93.0	95.3
Burmese	3.3	3.6	2.9
Cambodian, Laotian, Chinese	1.6	1.9	1.3
Others ^{1/}	0.9	1.5	0.5

1/ Excluding who do not have citizenship

1.6 Marital status

Figure 2 shows marital status of population aged 13 years and over, it was found that more than 50 percent of population was currently married. The proportion of male and female with currently married status were not different (55.5 and 55.6 percent, respectively). The single male was higher than female (36.7 and 29.3 percent, respectively), but ratio of female population who were widowed, divorced, separated and ever married were nearly double compared to those of male (15.1 and 7.7 percent, respectively).

Figure 2 Percentage of population aged 13 years and over by marital status^{1/} and sex

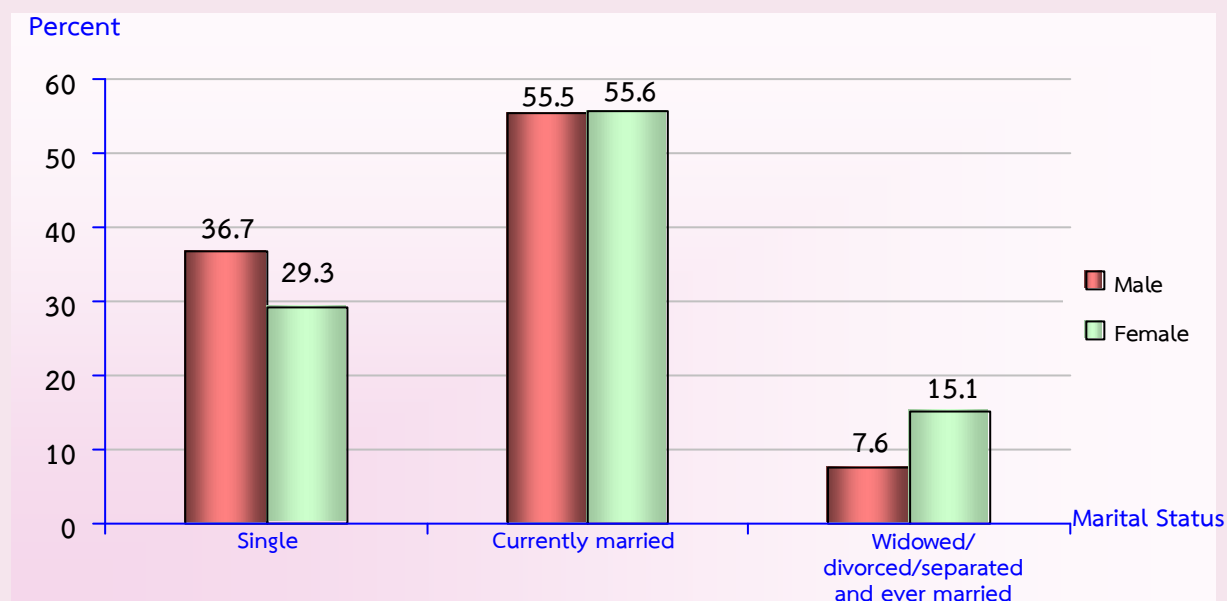

1/ Excluding unknown

1.7 House registration

Regarding the question “whether their names were listed in the house registration according to actual place of residence?”, it was found that there were 72.2 percent of population residing in such province had registered in the house registration, 9.3 percent of them had their names registered in actual place of residence in the provinces, while 13.5 percent had been in other provinces, the rest of 4.7 percent had their names in the house registration in other countries, most of them were foreigners or non-Thai living in Thailand, but there was about 0.3 percent of population, not being in the house registration in any countries at all. Population, in municipal area had been in the registration at the actual place of actual residence was lower than those in non-municipal area; 63.8 and 79.3 percent, respectively (Table 6).

Table 6 Percentage of population by house registration, sex and area

Name listing in house registration ^{1/}	Total	Sex		Area	
		Male	Female	Municipal area	Non-municipal area
Total	100.0	100.0	100.0	100.0	100.0
Listed in the house actual living	72.2	70.7	73.7	63.8	79.3
Listed in other house					
In this province	9.3	9.6	9.1	11.2	7.7
In other province	13.5	13.9	13.2	18.9	9.1
In other country	4.7	5.5	3.8	5.9	3.6
No where	0.3	0.3	0.2	0.2	0.3

1/ Excluding unknown

1.8 Disability

Regarding the questions on disability which refers to visible disability or can be obviously seen based the definition of Ministry of Social Development and Human Security, asked every person whether they have disability or not. It was found that for 18,148,676 population in the Central Region (excluding unknown disabled), 99.2 percent of them, were not disable, only 0.8 percent were disable (Table 7).

Table 7 Percentage of population by disability condition, sex and area

Disability condition ^{1/}	Total	Sex		Area	
		Male	Female	Municipal area	Non-municipal area
Total	100.0	100.0	100.0	100.0	100.0
No disability	99.2	99.2	99.3	99.3	99.2
With disability	0.8	0.8	0.7	0.7	0.8

1/ Excluding unknown

2. Social and economic characteristics

2.1 Education

Normally population aged 6-24 years should be enrolled in school at any educational levels. However, table 8 indicates that approximately 35.5 percent of population, aged-group 6-24, were not attending school. Male, not attending school, was higher proportion than female (37.5 and 33.5 percent, respectively). Population, not attending school, in non-municipal area was lower proportion than of those in municipal area (34.6 and 36.7 percent, respectively).

About 50.6 percent of population, aged 15 years and over, were finished some levels of schooling, which was higher than elementary levels. Comparing between sex, male finished higher than elementary school with higher proportion than female (52.4 and 48.8 percent, respectively). Population in municipal area finished higher than elementary school more than those in non-municipal area (57.2 and 44.8 percent, respectively). For an average years of schooling, the results of the 2010 census showed that the population aged 15 years and over had an average 8.3 years of schooling, which was similar to both sexes. (8.5 and 8.2 years, respectively).

Table 8 Population of education by sex and area

Education	Total	Sex		Area	
		Male	Female	Municipal area	Non-municipal area
Population aged 6-24 years, not attending school (%)	35.5	37.5	33.5	36.7	34.6
Population aged 15 yrs. and over, with higher than elementary school (%)	50.6	52.4	48.8	57.2	44.8
Average year of schooling, population aged 15 yrs. and over (year)	8.3	8.5	8.2	9.0	7.7

2.2 Literacy

Regarding the ability to read and write both Thai and other languages, it was found that 95.1 percent of population aged 15 years and over, in the Central Region can read and write Thai. Moreover, the Thai literacy rate was not significantly different in terms of area and sex (Table 9).

For literacy rate of other languages, it was found that about 19.1 percent were the English, Myanmar and Cambodia, it showed that population in the municipal area higher literacy rate in other languages than those in non-municipal area (23.5 and 15.3 percent, respectively).

Table 9 Percentage of population aged 15 years and over by literacy, sex and area

Literacy ^{1/}	Total	Sex		Area	
		Male	Female	Municipal area	Non-municipal area
Thai language	100.0	100.0	100.0	100.0	100.0
Literate	95.1	94.5	95.8	94.6	95.6
Illiterate	4.9	5.5	4.2	5.4	4.4
Other languages	100.0	100.0	100.0	100.0	100.0
Literate	19.1	19.6	18.7	23.5	15.3
Illiterate	80.9	80.4	81.3	76.5	84.7

1/ Excluding unknown

2.3 Last year employment

2.3.1 Industry

Out of the total number of 14,932,262 population aged 15 years and over, there were 10,971,219 persons (73.5 percent of population aged 15 years and over) employed as of 1 September 2009 to 31 August 2010, of these, 5,703,469 were males (52.0 percent) and 5,267,750 were females (48.0 percent). There was about 26.5 percent of population of this aged-group were unemployed. Considering types of industry or business of the employed population, it was found that there was 24.0 percent of people working in agricultural sector, and 76.0 percent working in non-agricultural sector, 29.6 percent work in manufacturing, followed by 14.7 percent of wholesale and retail business, vehicle and motorcycle repair.

For those employed in municipal area and non-municipal area, mostly worked in non-agricultural sectors were 89.3 and 64.8 percent, respectively, and mostly worked in manufacturing were 33.6 and 26.1 percent, respectively (Table 10).

Table 10 Number and percentage of population aged 15 years and over by employment, industry, sex and area

Employment and industry	Total	Sex		Area	
		Male	Female	Municipal area	Non-municipal area
Total ^{1/}	14,932,262	7,268,902	7,663,359	6,929,741	8,002,521
Number of employed persons	10,971,219	5,703,469	5,267,750	5,000,598	5,970,620
Percentage of employed persons	73.5	78.5	68.7	72.2	74.6
Industry	100.0	100.0	100.0	100.0	100.0
Agricultural sector (%)	24.0	24.5	23.4	10.7	35.2
1. Agriculture, forestry and fishing	24.0	24.5	23.4	10.7	35.2
Outside agricultural sector (%)	76.0	75.5	76.6	89.3	64.8
1. Manufacturing	29.6	29.2	29.9	33.6	26.1
2. wholesale and retail business, vehicle and motorcycle repair	14.7	13.3	16.2	17.9	11.9
3. Accommodation and food service activities	6.5	4.5	8.6	8.7	4.7
4. Public administration and defence; compulsory social security	4.7	6.4	2.8	5.7	3.8
5. Construction	4.1	6.0	2.1	4.2	4.0
6. Others ^{2/}	16.4	16.1	17.0	19.2	14.3
Number of unemployed persons	3,961,043	1,565,433	2,395,610	1,929,143	2,031,900
Percentage of unemployed persons	26.5	21.5	31.3	27.8	25.4

1/ Excluding person not know whether they worked or not

2/ Other industries (detail in statistical table 16)

2.3.2 Work status

Employed persons as of the census data, mainly worked as an employee (employee of government, state enterprise and private employee) or about 60.3 percent, followed by own account worker without employee (26.1 percent). Comparing between sex, higher proportion of female worked as unpaid family workers than male (15.3 and 7.6 percent, respectively), while there was higher proportion of male than female in own account worker (27.3 and 24.8 percent, respectively).

The work status pattern of employed persons in municipal area, and non-municipal area is different. Most employed persons in non-municipal area worked as own account worker higher than in municipal area (28.7 and 23.0 percent, respective). In contrast, the proportion of population being unpaid family workers in non-municipal area was higher than in municipal area, (14.0 and 8.1 percent, respectively) and the proportion of employees in municipal area was higher than in non-municipal area; 66.3 and 55.2 percent, respectively (Table 11).

Table 11 Percentage of employed persons by work status, sex and area

Work status ^{1/}	Total	Sex		Area	
		Male	Female	Municipal area	Non-municipal area
Total	100.0	100.0	100.0	100.0	100.0
Employer	2.1	2.5	1.7	2.4	1.9
Own account worker	26.1	27.3	24.8	23.0	28.7
Unpaid family worker	11.3	7.6	15.3	8.1	14.0
Government employee	7.8	8.4	7.0	9.4	6.4
Government enterprise	0.9	1.1	0.7	1.1	0.7
Private employee	51.6	52.8	50.3	55.8	48.1
Member of producer's cooperatives	0.2	0.3	0.2	0.2	0.2

1/ Excluding unknown

3. Fertility

3.1 Children ever born and children still living

The average of own children ever born of female aged 13 years and over was 1.27. Female in municipal area had average number of children ever born lower than those in non-municipal, which was 1.11 and 1.40 children, respectively. Considering only ever married females, with reproductive aged 15-49 years old, it was found that the average of children ever born was 1.31 children, which was lower than last 10 years (1.66 children) and the average number of children still living was 1.30 children.

Considering single mean age at first marriage (SMAM), it was found that female got married earlier than male, of which the single mean age at first marriage of female was 24.7 years old, while single mean age at first marriage of male was 28.1 years old. Both male and female in municipal area got married later than those in non-municipal area (Table 12).

Table 12 Fertility and single mean age at first marriage by area

Fertility	Total	Area	
		Municipal area	Non-municipal area
Average number of children ever born^{1/} (person)			
Per women aged 13 years and over	1.27	1.11	1.40
Per women aged 15-49 years	0.85	0.75	0.95
Per ever married women aged 15-49 years	1.31	1.22	1.40
Average number of children still living^{1/} (person)			
Per women aged 13 years and over	1.23	1.08	1.35
Per women aged 15-49 years	0.85	0.75	0.94
Per ever married women aged 15-49 years	1.30	1.21	1.38
Single mean age at first marriage (year)			
Total	26.4	26.8	26.0
Male	28.1	28.3	27.9
Female	24.7	25.3	24.1

1/ Excluding females with no answer regarding children ever born

4. Migration

4.1 Place of birth and period of living in current place

From the 2010 Population and Housing Census, it was found that there are 67.5 percent of population who were born in the Central Region and currently live in their hometown, mostly were female than male (68.2 and 66.7 percent, respectively). And the proportion of population live in their hometown in non-municipal area was higher than the municipal area (74.5 and 59.1 percent, respectively). There was 32.5 percent of population born in other province or population not living in their hometown, mostly lives in municipal area more than in non-municipal area (40.9 and 25.5 percent, respectively).

Population in the Central migrated during the year 2005-2010, there are about 2,616,148 persons, accounted for 14.4 percent of total population in the region (excluding people with no answer of the period of staying at the current place). Migration proportion in municipal area was higher than of which in non-municipal area (18.3 and 11.1 percent, respectively). While male have a proportion of migration higher than female (15.3 and 13.5 percent, respectively).

Table 13 Percentage of migration by reasons for moving, sex and area

Migration and reasons for moving	Total	Sex		Area	
		Male	Female	Municipal area	Non-municipal area
Migrated population^{1/} (%)	100.0	100.0	100.0	100.0	100.0
Living in province of birth	67.5	66.7	68.2	59.1	74.5
Not living in province of birth	32.5	33.3	31.8	40.9	25.5
People migrating during 5 yrs. (2005-2010)					
Number of migration	2,616,148	1,369,159	1,246,989	1,516,035	1,100,113
Percentage of migration	14.4	15.3	13.5	18.3	11.1
Reasons for moving^{2/} (%)	100.0	100.0	100.0	100.0	100.0
Looking for a job	39.1	40.5	37.6	39.4	38.8
Job assignment	10.6	11.9	9.3	10.8	10.4
Studying	7.4	5.6	9.3	8.8	5.4
Following persons in the household	13.8	10.4	17.5	12.9	15.0
Returning bank home	0.6	0.6	0.7	0.4	1.0
Changing of residence	22.1	20.7	23.6	21.2	23.4
Moving into institution household	6.0	9.9	1.7	6.1	5.7
Others	0.4	0.4	0.3	0.4	0.3

1/ Excluding people who with no answer about the period of time of a current stay

2/ Excluding unknown reasons for moving

4.2 Reasons of migration

During the year 2005-2010, the major reasons of population migration were to looking for a job (39.1 percent), changing to new residence and following people in the household (22.1 and 13.8 percent, respectively). Male's reasons in migration were mostly looking for a job and for job assignment, while female's reasons in migration were to follow the people in the household and for education. Proportion of population migration in municipal area, and non-municipal area not difference. Proportion of population migration in municipal area for education, higher than those in non-municipal area (8.8 and 5.4 percent, respectively). And proportion of population migration in non-municipal area was to follow people in the household had higher than those in municipal area (15.0 and 12.9 percent, respectively).

Housing Characteristics

1. Type and characteristic of living quarters

Studying types of residence of private households in the Central Region in 2010, it was found that 61.1 percent of households were detached houses, followed by 16.4 percent of shop house or row house and 11.1 percent of town house, duplex and townhome. In considering type of living quarters according to area, most of them were detached houses, which in non-municipal area higher than in municipal area (74.1 and 47.2 percent, respectively). The other residences which located in municipal area more than in non-municipal area.

For characteristic residence in terms of material used, it was found that mostly, permanent materials, which are brick, wood, and brick and wood (99.2 percent) were used in constructing residences. Households in municipal area had the residence made of permanent materials with a little higher proportion than the ones in non-municipal area; 99.5 and 98.9 percent, respectively (Table 14).

Table 14 Number and percentage of private households by type and construction materials of dwelling unit and area

Type of living quarters and construction materials of dwelling unit	Total		Area	
	Number	Percent	Municipal area	Non-municipal area
Type of living quarters	5,920,172	100.0	100.0	100.0
Detached house	3,617,004	61.1	47.2	74.1
Town house, duplex, townhome	657,002	11.1	13.1	9.3
Condominium, mansion	190,421	3.2	4.9	1.6
Flat, apartment, hostel	448,715	7.6	11.2	4.2
Row house, shop house	970,572	16.4	23.0	10.2
Others ^{1/}	36,459	0.6	0.6	0.6
Construction materials of dwelling unit	5,883,713	100.0	100.0	100.0
Cement or brick	3,793,625	64.5	73.3	56.2
Wood	1,226,563	20.8	14.4	26.9
Brick and wood	816,561	13.9	11.8	15.8
Non-permanent materials, reused materials	29,136	0.5	0.3	0.7
Others	17,828	0.3	0.2	0.4

1/ Including rooms, inside a house, office, boat, raft and car used as living quarter

2. Ownership of living quarters and land

In considering ownership of residence, households in the Central Region, about 70.4 percent (include hire purchaser residence) got their own residence, with proportion got their own residence in non-municipal area is higher than the ones in municipal area (80.6 and 59.6 percent, respectively). About 24.2 percent of households rent the houses. Proportion of residence rented by households in municipal area was higher than the ones in non-municipal area (34.2 and 14.8 percent, respectively).

Considering land tenure for residential purposes (only for households that own or hire purchase residence), it was found that more than 87.1 percent of private households in the Central Region own the lands of their current residences. Proportion of the land belonged to the households in non-municipal area was higher than the ones in municipal area (Table 15).

Table 15 Number and percentage of private households by ownership of living quarters, land and area

Ownership of living quarters and land	Total		Area	
	Number	Percent	Municipal area	Non-municipal area
Ownership of living quarters^{1/}	5,874,455	100.0	100.0	100.0
Owner	4,059,976	69.1	57.9	79.6
Hire purchaser	77,680	1.3	1.7	1.0
Rent	1,420,704	24.2	34.2	14.8
Rent free	289,018	4.9	5.6	4.2
Others	27,078	0.5	0.6	0.4
Land ownership^{1/}	4,125,599	100.0	100.0	100.0
Owner	3,593,351	87.1	84.1	89.2
Hire purchaser	187,878	4.5	5.9	3.7
Rent	160,526	3.9	5.4	2.8
Rent free	152,137	3.7	3.6	3.7
Others	31,707	0.8	1.0	0.6

1/ Excluding unknown

3. Source of drinking water and water supply

As for source of drinking water in the Central Region, it was found that 50.5 percent of households drink bottled water or water from vending machine, followed by 23.7 percent of treated tap water (boiled/filtered) and 19.6 percent of rain water. In considering by area, it was found that households in municipal area had higher proportion of drinking bottled water and treated tap water (boiled/filtered) that has been boiled or filtered than the ones in non-municipal area. But proportion of drinking rain water of households in non-municipal area was higher than the ones in municipal area (31.5 and 6.8 percent, respectively).

For water supply, 83.9 percent of households used tap water, followed by 8.5 percent of Underground water. Proportion of households using tap water in municipal area was higher than the ones non-municipal area; 91.4 and 76.8 percent, respectively (Table 16).

Table 16 Percentage of private households by source of drinking water, water supply and area

Source of drinking water and water supply	Total	Area	
		Municipal area	Non-municipal area
Drinking water^{1/}	100.0	100.0	100.0
Tap water	4.4	3.4	5.4
Treated tap water (boiled/filtered)	23.7	27.9	19.7
Underground water	0.4	0.2	0.6
Well water	1.3	0.6	2.1
River, stream, canal, waterfall	a	a	a
Rain water	19.6	6.8	31.5
Bottled water, water from vending machine	50.5	61.0	40.6
Others	0.1	0.1	0.1
Water supply^{1/}	100.0	100.0	100.0
Tap water	83.9	91.4	76.8
Treated tap water (boiled/filtered)	0.7	0.3	1.0
Underground water	8.5	4.3	12.4
Well water	4.5	3.0	6.0
River, stream, canal, waterfall	1.0	0.4	1.6
Rain water	1.3	0.6	2.1
Others	0.1	a	0.1

1/ Excluding unknown

a Less than 0.1

4. Type of toilet in the household

From table 17 with illustrating type of toilet used in private households in the Central including hygiene and convenience in using toilet, it was found that almost all households had sanitary toilets (99.9 percent), it was found that 53.5 percent of households use a squat toilet, followed by 42.3 percent of using sitting toilet. Households residing in municipal area had a high proportion of using a sitting toilet comparing to those in non-municipal area (52.1 and 33.2 percent, respectively). In contrast, households in non-municipal area using a squat toilet were higher than in municipal area (62.8 and 43.5 percent, respectively).

Table 17 Percentage of private households by type of toilet used and area

Type of toilet used ^{1/}	Total	Area	
		Municipal area	Non-municipal area
Total	100.0	100.0	100.0
Sitting toilet	42.3	52.1	33.2
Squat toilet	53.5	43.5	62.8
Sitting and squat toilet	4.1	4.3	3.8
Others ^{2/}	0.1	0.1	0.2

1/ Excluding unknown

2/ Including pit toilet, defecate into river or canal and no toilet

5. Use of cooking fuel

Regarding the use of cooking fuel by households in the Central Region, it was found that 85.4 percent of them used gas (LPG) for cooking. Households in municipal area and non-municipal area had different way of using fuel which is higher proportion of households in municipal area use electricity to cook than the ones in non-municipal area, and do not cook more than in non-municipal area, while households in non-municipal area use charcoal, firewood, scrap wood, with higher proportion than those in municipal area (Table 18).

Table 18 Percentage of private households by type of cooking fuel and area

Type of cooking fuel ^{1/}	Total	Area	
		Municipal area	Non-municipal area
Total	100.0	100.0	100.0
Gas	85.4	83.3	87.4
Charcoal, firewood, scrap wood	4.2	2.0	6.2
Electricity	6.1	8.3	4.0
Kerosene and others	a	a	a
Not cooking	4.3	6.4	2.4

1/ Excluding unknown

a Less than 0.1

6. Possession of household equipments

As for possession of equipments in the household, it was found that households in municipal area and non-municipal area possess own appliances not different. Except computer, microwave/oven, air-conditioner that households in municipal area possess more than households in non-municipal area, while households in non-municipal area possess motorcycle, 4-wheels tractor and 2-wheels tractor for agricultural more than the ones in municipal area.

Besides, they were interviewed whether they had the following instruments and use of technology devices such as cable TV, satellite dish and use of internet in the households. It was found that percentage of households in municipal area had cable TV and used internet was higher than those in non-municipal area, while the use of satellite dish in non-municipal area was higher than in municipal area (Table 19).

Table 19 Number and percentage of private households by ownership of household appliance, technology used and area

Ownership of household appliance and technology used	Total		Area (percent)	
	Number	Percent	Municipal area	Non-municipal area
Ownership of household appliance	(5,920,172)	(100.0)	(100.0)	(100.0)
Television	5,588,673	94.4	92.9	95.8
VCD/DVD player	4,383,428	74.0	73.9	74.2
Mobile phone	5,377,818	90.8	90.6	91.1
Computer	1,762,784	29.8	33.8	26.0
Refrigerator/Freezer	4,954,796	83.7	80.4	86.8
Microwave/Oven	1,265,209	21.4	25.0	18.0
Washing machine	3,443,900	58.2	56.6	59.7
Air condition	1,443,612	24.4	30.4	18.8
Car/Pick-up truck/Van	2,412,958	40.8	41.0	40.5
Motorcycle	4,123,249	69.6	63.9	75.0
4-wheels tractor	132,764	2.2	1.2	3.2
2-wheels tractor	332,347	5.6	2.2	8.8
Technology used	(5,920,172)	(100.0)	(100.0)	(100.0)
Cable TV	1,237,067	20.9	30.0	12.3
Satellite dish	1,561,144	26.4	21.5	30.9
Internet	851,355	14.4	18.4	10.6

ตารางสถิติ

ตารางประชากร

สารบัญตารางสถิติ

ตารางประชากร

- ตารางที่ 1 ประชากร จำแนกตามเพศ ครั้วเรือนจำแนกตามประเภทของครั้วเรือน จังหวัด และเขตการปกครอง
- ตารางที่ 2 ประชากร จำแนกอายุรายปี เพศ และเขตการปกครอง
- ตารางที่ 3 ประชากร จำแนกตามกลุ่มอายุ เพศ และเขตการปกครอง
- ตารางที่ 4 ประชากร จำแนกตามศาสนา เพศ และเขตการปกครอง
- ตารางที่ 5 ประชากร จำแนกตามสัญชาติ เพศ และเขตการปกครอง
- ตารางที่ 6 ประชากร จำแนกตามการมีชื่อในทะเบียนบ้าน เพศ และเขตการปกครอง
- ตารางที่ 7 ประชากร จำแนกตามภาษาที่ใช้พูดในครั้วเรือน เพศ และเขตการปกครอง
- ตารางที่ 8 ประชากรอายุ 3 ปีขึ้นไป จำแนกตามระดับชั้นที่กำลังเรียน กลุ่มอายุ เพศ และเขตการปกครอง
- ตารางที่ 9 ประชากรอายุ 3 ปีขึ้นไป จำแนกตามระดับชั้นที่เรียนสำเร็จ กลุ่มอายุ เพศ และเขตการปกครอง
- ตารางที่ 10 ประชากรอายุ 10 ปีขึ้นไป จำแนกตามการอ่านออกเขียนได้ กลุ่มอายุ เพศ และเขตการปกครอง
- ตารางที่ 11 ประชากรอายุ 13 ปีขึ้นไป จำแนกตามสถานภาพสมรส กลุ่มอายุ เพศ และเขตการปกครอง
- ตารางที่ 12 หญิงเคยสมรสอายุ 13 ปีขึ้นไป จำแนกตามจำนวนบุตรเกิดรอด จำนวนบุตรเกิดรอดโดยเฉลี่ย กลุ่มอายุของหญิง และเขตการปกครอง
- ตารางที่ 13 หญิงเคยสมรสอายุ 13 ปีขึ้นไป จำแนกตามจำนวนบุตรที่มีชีวิตอยู่ จำนวนบุตรที่มีชีวิตอยู่โดยเฉลี่ย กลุ่มอายุของหญิง และเขตการปกครอง
- ตารางที่ 14 ประชากรจำแนกตามลักษณะความพิการ เพศ และเขตการปกครอง
- ตารางที่ 15 ประชากรอายุ 15 ปีขึ้นไปทำงานในรอบปี จำแนกตามหมวดอาชีพ กลุ่มอายุ เพศ และเขตการปกครอง
- ตารางที่ 16 ประชากรอายุ 15 ปีขึ้นไปทำงานในรอบปี จำแนกตามหมวดอุตสาหกรรม กลุ่มอายุ เพศ และเขตการปกครอง
- ตารางที่ 17 ประชากรอายุ 15 ปีขึ้นไปทำงานในรอบปี จำแนกตามสถานภาพการทำงาน กลุ่มอายุ เพศ และเขตการปกครอง
- ตารางที่ 18 ประชากร จำแนกตามสถานที่เกิด เพศ และเขตการปกครอง
- ตารางที่ 19 ประชากร จำแนกตามลักษณะการย้ายถิ่น เพศ และเขตการปกครอง
- ตารางที่ 20 ประชากรที่ย้ายถิ่นภายใน 5 ปี จำแนกตามสถานที่อยู่ก่อนย้าย กลุ่มอายุ และเพศ
- ตารางที่ 21 ประชากรที่ย้ายถิ่นภายใน 5 ปี จำแนกตามเหตุผลของการย้ายถิ่น เพศ และเขตการปกครอง
- ตารางที่ 22 ครั้วเรือนส่วนบุคคล จำแนกตามกลุ่มอายุของหัวหน้าครั้วเรือน เพศ และเขตการปกครอง

ตารางที่ 1 ประชากร จำแนกตามเพศ ครัวเรือนจำแนกตามประเภทของครัวเรือน จังหวัด และเขตการปกครอง

Table 1 Population by sex, household by type of household, changwat and area

จังหวัด และเขตการปกครอง	ประชากร			ประชากรในครัวเรือนส่วนบุคคล			ประชากรในครัวเรือนกลุ่มบุคคล			จำนวนครัวเรือน			จำนวนประชากร เฉลี่ยต่อครัวเรือน ส่วนบุคคล Population per private household	Changwat and area
	Population			Population in private household			Population in collective household			Number of household				
	รวม Total	ชาย Male	หญิง Female	รวม Total	ชาย Male	หญิง Female	รวม Total	ชาย Male	หญิง Female	รวม Total	ส่วนบุคคล Private household	กลุ่มบุคคล Collective household		
ยอดรวม	18,183,308	8,931,091	9,252,218	17,414,375	8,353,555	9,060,819	768,934	577,535	191,398	5,988,011	5,920,172	67,839	2.9	Total
ในเขตเทศบาล	8,280,992	4,026,629	4,254,363	7,840,550	3,699,334	4,141,216	440,442	327,295	113,147	2,908,111	2,864,829	43,282	2.7	Municipal area
นอกเขตเทศบาล	9,902,316	4,904,461	4,997,855	9,573,825	4,654,221	4,919,604	328,491	250,240	78,251	3,079,900	3,055,343	24,557	3.1	Non-municipal area
สมุทรปราการ	1,828,694	895,120	933,574	1,811,317	881,105	930,213	17,377	14,015	3,362	646,407	645,227	1,180	2.8	Samut Prakan
ในเขตเทศบาล	1,082,994	527,487	555,506	1,070,167	516,740	553,428	12,826	10,748	2,079	386,098	385,482	616	2.8	Municipal area
นอกเขตเทศบาล	745,701	367,632	378,068	741,150	364,365	376,785	4,551	3,268	1,283	260,308	259,744	564	2.9	Non-municipal area
นนทบุรี	1,334,083	640,630	693,452	1,164,402	479,718	684,684	169,680	160,912	8,768	473,689	433,337	40,352	2.7	Nonthaburi
ในเขตเทศบาล	797,739	383,826	413,913	671,399	262,388	409,011	126,340	121,437	4,903	292,992	260,808	32,184	2.6	Municipal area
นอกเขตเทศบาล	536,344	256,805	279,539	493,004	217,330	275,673	43,340	39,475	3,865	180,697	172,529	8,168	2.9	Non-municipal area
ปทุมธานี	1,327,147	643,586	683,560	1,267,312	608,550	658,763	59,834	35,037	24,798	519,047	516,940	2,107	2.5	Pathum Thani
ในเขตเทศบาล	757,174	358,679	398,496	713,332	335,469	377,864	43,842	23,210	20,632	313,182	312,190	992	2.3	Municipal area
นอกเขตเทศบาล	569,972	284,908	285,065	553,980	273,081	280,899	15,992	11,827	4,166	205,864	204,749	1,115	2.7	Non-municipal area
พระนครศรีอยุธยา	870,671	422,491	448,180	833,158	394,773	438,385	37,513	27,718	9,795	307,760	305,323	2,437	2.7	Phra Nakhon Si Ayutthaya
ในเขตเทศบาล	365,736	173,280	192,456	352,211	163,485	188,726	13,525	9,795	3,730	134,802	133,451	1,351	2.6	Municipal area
นอกเขตเทศบาล	504,935	249,211	255,724	480,947	231,287	249,660	23,988	17,923	6,065	172,958	171,872	1,086	2.8	Non-municipal area
อ่างทอง	254,292	121,606	132,686	245,899	115,438	130,461	8,393	6,168	2,224	76,265	75,842	423	3.2	Ang Thong
ในเขตเทศบาล	109,207	51,540	57,667	104,699	48,144	56,554	4,509	3,396	1,113	33,011	32,843	168	3.2	Municipal area
นอกเขตเทศบาล	145,085	70,066	75,018	141,200	67,294	73,907	3,884	2,773	1,112	43,254	42,999	255	3.3	Non-municipal area
ลพบุรี	769,925	385,625	384,300	732,770	354,346	378,424	37,154	31,278	5,876	234,991	233,373	1,618	3.1	Lop Buri
ในเขตเทศบาล	235,827	118,964	116,863	217,516	101,926	115,590	18,311	17,038	1,273	73,467	73,081	386	3.0	Municipal area
นอกเขตเทศบาล	534,097	266,660	267,437	515,254	252,420	262,834	18,843	14,240	4,603	161,524	160,292	1,232	3.2	Non-municipal area

ตารางที่ 1 ประชากร จำแนกตามเพศ ครัวเรือนจำแนกตามประเภทของครัวเรือน จังหวัด และเขตการปกครอง (ต่อ)

Table 1 Population by sex, household by type of household, changwat and area (Contd.)

จังหวัด และเขตการปกครอง	ประชากร Population			ประชากรในครัวเรือนส่วนบุคคล Population in private household			ประชากรในครัวเรือนกลุ่มบุคคล Population in collective household			จำนวนครัวเรือน Number of household			จำนวนประชากร เฉลี่ยต่อครัวเรือน ส่วนบุคคล Population per private household	Changwat and area
	รวม Total	ชาย Male	หญิง Female	รวม Total	ชาย Male	หญิง Female	รวม Total	ชาย Male	หญิง Female	รวม Total	ส่วนบุคคล Private household	กลุ่มบุคคล Collective household		
สิงห์บุรี	199,982	96,024	103,958	191,754	90,193	101,561	8,229	5,831	2,397	57,792	57,141	651	3.4	Sing Buri
ในเขตเทศบาล	56,396	26,527	29,869	53,924	25,001	28,923	2,472	1,526	946	18,222	17,907	315	3.0	Municipal area
นอกเขตเทศบาล	143,586	69,497	74,089	137,830	65,192	72,638	5,757	4,306	1,451	39,570	39,234	336	3.5	Non-municipal area
ชัยนาท	305,587	146,475	159,111	299,171	141,594	157,577	6,415	4,881	1,534	97,001	96,591	410	3.1	Chai Nat
ในเขตเทศบาล	205,456	97,373	108,083	201,674	94,418	107,256	3,783	2,955	827	66,165	65,914	251	3.1	Municipal area
นอกเขตเทศบาล	100,130	49,102	51,028	97,497	47,176	50,322	2,633	1,926	707	30,835	30,676	159	3.2	Non-municipal area
สระบุรี	717,054	353,686	363,368	674,841	325,148	349,693	42,213	28,538	13,675	206,656	205,785	871	3.3	Saraburi
ในเขตเทศบาล	239,281	114,885	124,396	222,364	104,778	117,586	16,917	10,107	6,810	70,176	69,885	291	3.2	Municipal area
นอกเขตเทศบาล	477,773	238,801	238,972	452,477	220,370	232,107	25,296	18,431	6,865	136,480	135,900	580	3.3	Non-municipal area
ชลบุรี	1,555,358	773,283	782,075	1,482,778	735,423	747,354	72,580	37,860	34,721	599,735	597,249	2,486	2.5	Chon Buri
ในเขตเทศบาล	1,158,989	575,208	583,781	1,099,381	546,275	553,106	59,608	28,933	30,675	466,206	464,853	1,353	2.4	Municipal area
นอกเขตเทศบาล	396,369	198,075	198,294	383,397	189,148	194,249	12,972	8,927	4,046	133,529	132,396	1,133	2.9	Non-municipal area
ระยอง	821,072	417,286	403,786	800,884	401,718	399,166	20,188	15,568	4,620	264,816	264,009	807	3.0	Rayong
ในเขตเทศบาล	445,939	224,068	221,871	438,364	218,381	219,983	7,576	5,687	1,888	148,421	148,090	331	3.0	Municipal area
นอกเขตเทศบาล	375,133	193,219	181,914	362,521	183,337	179,183	12,612	9,881	2,731	116,395	115,919	476	3.1	Non-municipal area
จันทบุรี	485,611	239,344	246,268	469,626	228,408	241,219	15,985	10,936	5,049	147,280	146,340	940	3.2	Chanthaburi
ในเขตเทศบาล	243,126	118,221	124,905	232,972	111,218	121,754	10,153	7,003	3,151	73,280	72,860	420	3.2	Municipal area
นอกเขตเทศบาล	242,486	121,123	121,363	236,654	117,189	119,465	5,831	3,933	1,898	73,999	73,479	520	3.2	Non-municipal area
ตราด	247,876	126,436	121,440	238,926	118,841	120,085	8,950	7,595	1,355	60,183	59,821	362	4.0	Trat
ในเขตเทศบาล	82,794	41,501	41,293	80,355	39,544	40,811	2,439	1,957	482	19,085	18,988	97	4.2	Municipal area
นอกเขตเทศบาล	165,082	84,935	80,147	158,572	79,297	79,275	6,510	5,638	872	41,098	40,833	265	3.9	Non-municipal area

ตารางที่ 1 ประชากร จำแนกตามเพศ ครัวเรือนจำแนกตามประเภทของครัวเรือน จังหวัด และเขตการปกครอง (ต่อ)

Table 1 Population by sex, household by type of household, changwat and area (Contd.)

จังหวัด และเขตการปกครอง	ประชากร			ประชากรในครัวเรือนส่วนบุคคล			ประชากรในครัวเรือนกลุ่มบุคคล			จำนวนครัวเรือน			จำนวนประชากร เฉลี่ยต่อครัวเรือน ส่วนบุคคล	Changwat and area
	Population			Population in private household			Population in collective household			Number of household				
	รวม Total	ชาย Male	หญิง Female	รวม Total	ชาย Male	หญิง Female	รวม Total	ชาย Male	หญิง Female	รวม Total	ส่วนบุคคล Private household	กลุ่มบุคคล Collective household		
ฉะเชิงเทรา	715,603	354,330	361,273	694,936	338,789	356,146	20,667	15,541	5,127	200,436	199,197	1,239	3.5	Chachoengsao
ในเขตเทศบาล	206,250	101,475	104,775	198,027	94,531	103,496	8,223	6,944	1,279	64,613	64,357	256	3.1	Municipal area
นอกเขตเทศบาล	509,353	252,855	256,498	496,909	244,258	252,651	12,444	8,597	3,847	135,823	134,840	983	3.7	Non-municipal area
ปราจีนบุรี	546,996	268,378	278,618	529,958	254,178	275,780	17,038	14,200	2,838	180,131	179,200	931	3.0	Prachin Buri
ในเขตเทศบาล	77,645	36,964	40,681	73,856	33,420	40,436	3,789	3,544	245	25,815	25,667	148	2.9	Municipal area
นอกเขตเทศบาล	469,351	231,414	237,937	456,101	220,757	235,344	13,249	10,656	2,593	154,316	153,533	783	3.0	Non-municipal area
นครนายก	246,868	121,596	125,272	228,868	109,743	119,124	18,000	11,852	6,148	74,896	74,550	346	3.1	Nakhon Nayok
ในเขตเทศบาล	27,841	13,176	14,665	26,247	11,897	14,350	1,593	1,279	315	9,510	9,455	55	2.8	Municipal area
นอกเขตเทศบาล	219,027	108,420	110,607	202,620	97,846	104,774	16,407	10,574	5,833	65,386	65,095	291	3.1	Non-municipal area
สระแก้ว	555,961	276,074	279,887	540,098	262,168	277,930	15,863	13,906	1,957	171,266	170,329	937	3.2	Sa Kaeo
ในเขตเทศบาล	135,536	66,447	69,089	132,055	63,331	68,724	3,481	3,116	365	43,764	43,595	169	3.0	Municipal area
นอกเขตเทศบาล	420,425	209,627	210,798	408,043	198,837	209,206	12,382	10,790	1,592	127,502	126,734	768	3.2	Non-municipal area
ราชบุรี	796,748	385,148	411,600	767,998	363,775	404,223	28,749	21,373	7,377	235,939	233,704	2,235	3.3	Ratchaburi
ในเขตเทศบาล	317,886	149,460	168,426	308,807	143,316	165,491	9,080	6,144	2,935	92,466	91,664	802	3.4	Municipal area
นอกเขตเทศบาล	478,861	235,688	243,173	459,192	220,460	238,732	19,670	15,228	4,441	143,473	142,040	1,433	3.2	Non-municipal area
กาญจนบุรี	801,519	398,176	403,342	775,590	378,976	396,613	25,929	19,200	6,729	236,125	234,664	1,461	3.3	Kanchanaburi
ในเขตเทศบาล	292,522	143,986	148,535	278,358	133,222	145,137	14,163	10,765	3,399	90,574	89,991	583	3.1	Municipal area
นอกเขตเทศบาล	508,997	254,190	254,807	497,231	245,755	251,477	11,766	8,436	3,330	145,551	144,673	878	3.4	Non-municipal area
สุพรรณบุรี	845,561	407,266	438,295	830,732	395,843	434,889	14,829	11,423	3,406	247,918	246,991	927	3.4	Suphan Buri
ในเขตเทศบาล	228,496	108,666	119,830	221,082	103,278	117,805	7,414	5,388	2,025	71,614	71,316	298	3.1	Municipal area
นอกเขตเทศบาล	617,065	298,600	318,465	609,650	292,566	317,084	7,415	6,035	1,380	176,304	175,675	629	3.5	Non-municipal area

ตารางที่ 1 ประชากร จำแนกตามเพศ ครัวเรือนจำแนกตามประเภทของครัวเรือน จังหวัด และเขตการปกครอง (ต่อ)

Table 1 Population by sex, household by type of household, changwat and area (Contd.)

จังหวัด และเขตการปกครอง	ประชากร Population			ประชากรในครัวเรือนส่วนบุคคล Population in private household			ประชากรในครัวเรือนกลุ่มบุคคล Population in collective household			จำนวนครัวเรือน Number of household			จำนวนประชากร เฉลี่ยต่อครัวเรือน ส่วนบุคคล Population per private household	Changwat and area
	รวม Total	ชาย Male	หญิง Female	รวม Total	ชาย Male	หญิง Female	รวม Total	ชาย Male	หญิง Female	รวม Total	ส่วนบุคคล Private household	กลุ่มบุคคล Collective household		
นครปฐม	943,892	460,062	483,830	895,320	430,771	464,549	48,571	29,291	19,281	286,312	284,907	1,405	3.1	Nakhon Pathom
ในเขตเทศบาล	339,737	166,150	173,586	312,092	149,302	162,791	27,644	16,849	10,796	114,269	113,942	327	2.7	Municipal area
นอกเขตเทศบาล	604,155	293,912	310,243	583,228	281,470	301,758	20,927	12,442	8,485	172,044	170,966	1,078	3.4	Non-municipal area
สมุทรสาคร	887,191	441,573	445,618	866,493	427,256	439,237	20,698	14,317	6,381	327,953	326,742	1,211	2.7	Samut Sakhon
ในเขตเทศบาล	479,186	237,778	241,408	462,724	226,430	236,294	16,463	11,348	5,114	177,797	176,961	836	2.6	Municipal area
นอกเขตเทศบาล	408,005	203,795	204,210	403,769	200,826	202,943	4,236	2,969	1,267	150,156	149,781	375	2.7	Non-municipal area
สมุทรสงคราม	185,564	90,537	95,027	178,412	84,993	93,419	7,152	5,544	1,608	49,902	49,577	325	3.6	Samut Songkhram
ในเขตเทศบาล	42,549	19,708	22,842	41,170	18,770	22,400	1,379	938	441	11,628	11,547	81	3.6	Municipal area
นอกเขตเทศบาล	143,015	70,830	72,185	137,242	66,223	71,019	5,773	4,607	1,166	38,274	38,030	244	3.6	Non-municipal area
เพชรบุรี	472,589	231,091	241,498	455,305	218,494	236,811	17,284	12,597	4,687	143,216	142,694	522	3.2	Phetchaburi
ในเขตเทศบาล	175,675	83,735	91,940	167,330	77,751	89,578	8,345	5,984	2,362	54,298	54,110	188	3.1	Municipal area
นอกเขตเทศบาล	296,914	147,356	149,558	287,975	140,743	147,232	8,939	6,613	2,325	88,918	88,584	334	3.3	Non-municipal area
ประจวบคีรีขันธ์	467,466	235,266	232,200	437,825	213,313	224,512	29,641	21,953	7,688	142,296	140,640	1,656	3.1	Prachuap Khiri Khan
ในเขตเทศบาล	177,012	87,525	89,486	160,444	76,320	84,124	16,568	11,206	5,362	56,656	55,872	784	2.9	Municipal area
นอกเขตเทศบาล	290,454	147,741	142,713	277,381	136,993	140,388	13,073	10,747	2,326	85,641	84,769	872	3.3	Non-municipal area

ตารางที่ 2 ประชากร จำแนกตามอายุรายปี เพศ และเขตการปกครอง

Table 2 Population by single year of age, sex and area

อายุรายปี	ประชากร Population			ในเขตเทศบาล Municipal area			นอกเขตเทศบาล Non-municipal area			Single year of age
	รวม	ชาย	หญิง	รวม	ชาย	หญิง	รวม	ชาย	หญิง	
	Total	Male	Female	Total	Male	Female	Total	Male	Female	
ยอดรวม	18,183,308	8,931,091	9,252,218	8,280,992	4,026,629	4,254,363	9,902,316	4,904,461	4,997,855	Total
ส่วนร้อย	100.0	49.1	50.9	100.0	48.6	51.4	100.0	49.5	50.5	Percent
ต่ำกว่า 1	178,157	90,734	87,423	70,911	34,761	36,150	107,246	55,973	51,273	Under 1
1	159,538	82,338	77,200	61,842	31,333	30,509	97,696	51,005	46,691	1
2	175,571	90,610	84,961	66,926	34,226	32,700	108,645	56,384	52,261	2
3	187,873	96,610	91,263	72,468	36,868	35,600	115,405	59,742	55,662	3
4	192,875	98,183	94,693	76,042	38,024	38,018	116,834	60,159	56,675	4
5	192,833	98,565	94,268	75,893	38,127	37,766	116,940	60,438	56,502	5
6	191,156	98,630	92,526	75,671	38,655	37,016	115,485	59,975	55,510	6
7	192,162	98,291	93,872	77,571	39,046	38,525	114,592	59,245	55,347	7
8	195,062	99,263	95,799	77,999	38,622	39,377	117,063	60,641	56,422	8
9	198,720	101,749	96,972	79,373	39,941	39,431	119,347	61,807	57,540	9
10	215,976	110,409	105,567	89,497	44,810	44,687	126,479	65,599	60,880	10
11	206,968	107,253	99,714	84,415	43,960	40,455	122,553	63,293	59,260	11
12	236,584	120,162	116,423	96,677	48,279	48,398	139,907	71,882	68,025	12
13	251,586	128,597	122,989	103,347	52,207	51,140	148,239	76,390	71,849	13
14	248,169	126,589	121,579	101,707	51,302	50,405	146,462	75,288	71,174	14
15	243,124	123,921	119,203	102,526	51,987	50,538	140,599	71,934	68,665	15
16	231,187	116,512	114,675	98,350	48,638	49,712	132,837	67,874	64,963	16
17	246,277	126,085	120,192	106,823	53,955	52,869	139,454	72,130	67,324	17
18	286,348	140,657	145,691	135,084	63,864	71,220	151,264	76,793	74,471	18

ตารางที่ 2 ประชากร จำแนกตามอายุรายปี เพศ และเขตการปกครอง (ต่อ)

Table 2 Population by single year of age, sex and area (Contd.)

อายุรายปี	ประชากร Population			ในเขตเทศบาล Municipal area			นอกเขตเทศบาล Non-municipal area			Single year of age
	รวม	ชาย	หญิง	รวม	ชาย	หญิง	รวม	ชาย	หญิง	
	Total	Male	Female	Total	Male	Female	Total	Male	Female	
19	281,789	139,327	142,462	137,609	64,848	72,761	144,180	74,480	69,701	19
20	319,339	156,626	162,713	159,197	74,634	84,563	160,142	81,992	78,150	20
21	284,500	149,265	135,235	140,131	71,388	68,743	144,369	77,877	66,491	21
22	285,383	148,617	136,766	140,158	70,561	69,597	145,224	78,055	67,169	22
23	289,894	149,458	140,436	144,092	73,339	70,753	145,802	76,119	69,683	23
24	294,005	145,475	148,530	146,643	71,028	75,615	147,362	74,447	72,915	24
25	344,519	172,181	172,338	176,100	85,838	90,261	168,419	86,343	82,077	25
26	314,828	157,320	157,507	158,057	77,027	81,030	156,771	80,294	76,477	26
27	340,027	169,134	170,893	175,191	86,181	89,011	164,836	82,954	81,882	27
28	363,202	181,456	181,747	186,493	91,325	95,168	176,710	90,131	86,579	28
29	345,651	175,195	170,456	178,679	89,795	88,884	166,971	85,400	81,572	29
30	427,033	219,069	207,964	225,368	114,625	110,743	201,665	104,444	97,221	30
31	307,894	155,047	152,848	148,599	74,076	74,523	159,295	80,971	78,325	31
32	348,321	176,166	172,155	174,395	87,000	87,394	173,927	89,166	84,761	32
33	327,487	163,064	164,423	157,822	78,468	79,354	169,665	84,596	85,069	33
34	315,648	157,640	158,008	151,231	75,645	75,586	164,417	81,995	82,422	34
35	365,027	182,990	182,036	182,708	91,902	90,806	182,318	91,089	91,230	35
36	326,148	163,608	162,541	157,452	79,714	77,738	168,696	83,894	84,802	36
37	303,627	149,747	153,880	144,930	71,937	72,993	158,697	77,809	80,888	37
38	334,263	162,325	171,939	156,934	75,488	81,446	177,329	86,836	90,493	38
39	332,105	163,893	168,213	155,468	77,594	77,874	176,638	86,298	90,339	39
40	382,188	190,803	191,386	188,394	93,786	94,608	193,794	97,017	96,778	40

ตารางที่ 2 ประชากร จำแนกตามอายุรายปี เพศ และเขตการปกครอง (ต่อ)

Table 2 Population by single year of age, sex and area (Contd.)

อายุรายปี	ประชากร Population			ในเขตเทศบาล Municipal area			นอกเขตเทศบาล Non-municipal area			Single year of age
	รวม	ชาย	หญิง	รวม	ชาย	หญิง	รวม	ชาย	หญิง	
	Total	Male	Female	Total	Male	Female	Total	Male	Female	
41	297,854	144,724	153,130	134,620	65,330	69,289	163,234	79,394	83,841	41
42	336,678	166,484	170,195	155,844	78,001	77,843	180,834	88,483	92,351	42
43	299,813	144,727	155,085	135,917	65,723	70,194	163,896	79,004	84,892	43
44	286,733	139,083	147,650	125,686	61,039	64,647	161,047	78,044	83,003	44
45	335,125	164,766	170,359	153,865	75,357	78,508	181,261	89,409	91,852	45
46	282,720	136,117	146,603	123,529	59,224	64,304	159,192	76,893	82,299	46
47	268,486	129,745	138,741	118,325	56,682	61,643	150,161	73,063	77,099	47
48	293,146	141,310	151,836	132,157	62,814	69,343	160,989	78,496	82,493	48
49	255,572	123,583	131,989	115,304	55,525	59,778	140,268	68,058	72,210	49
50	295,698	143,788	151,910	137,660	66,996	70,664	158,039	76,792	81,247	50
51	223,330	106,595	116,735	95,596	45,333	50,263	127,734	61,262	66,472	51
52	229,773	110,413	119,360	103,465	49,409	54,056	126,308	61,004	65,304	52
53	237,084	112,202	124,882	107,075	49,953	57,122	130,009	62,248	67,760	53
54	207,227	97,594	109,633	92,005	42,368	49,637	115,223	55,227	59,996	54
55	205,547	95,494	110,054	90,659	41,753	48,905	114,889	53,740	61,148	55
56	184,467	86,385	98,082	80,768	37,019	43,748	103,699	49,366	54,333	56
57	173,312	80,058	93,254	75,201	33,996	41,206	98,111	46,062	52,048	57
58	178,388	82,782	95,605	78,891	36,296	42,595	99,497	46,486	53,011	58
59	159,202	73,439	85,763	69,225	31,779	37,446	89,978	41,660	48,318	59
60	184,882	87,343	97,538	85,606	40,473	45,134	99,275	46,871	52,405	60

ตารางที่ 2 ประชากร จำแนกตามอายุรายปี เพศ และเขตการปกครอง (ต่อ)

Table 2 Population by single year of age, sex and area (Contd.)

อายุรายปี	ประชากร Population			ในเขตเทศบาล Municipal area			นอกเขตเทศบาล Non-municipal area			Single year of age
	รวม	ชาย	หญิง	รวม	ชาย	หญิง	รวม	ชาย	หญิง	
	Total	Male	Female	Total	Male	Female	Total	Male	Female	
61	133,360	61,972	71,388	56,038	26,052	29,986	77,321	35,920	41,401	61
62	132,539	61,686	70,852	58,718	27,135	31,583	73,821	34,551	39,270	62
63	129,284	60,896	68,388	57,090	26,629	30,460	72,195	34,267	37,928	63
64	110,550	51,308	59,241	48,236	22,744	25,492	62,314	28,564	33,750	64
65	114,321	53,767	60,554	51,532	24,280	27,252	62,789	29,487	33,302	65
66	96,810	45,190	51,619	39,952	18,721	21,231	56,857	26,469	30,388	66
67	94,940	44,098	50,842	41,799	19,735	22,064	53,141	24,363	28,778	67
68	102,833	47,014	55,819	43,279	19,930	23,349	59,554	27,084	32,469	68
69	84,386	39,191	45,195	35,076	16,407	18,669	49,310	22,784	26,526	69
70	94,347	42,149	52,198	40,706	18,038	22,669	53,641	24,112	29,529	70
71	82,184	37,089	45,095	31,876	14,042	17,834	50,308	23,047	27,262	71
72	87,917	39,655	48,261	37,197	16,956	20,241	50,719	22,699	28,020	72
73	81,487	35,963	45,525	33,122	14,314	18,809	48,365	21,649	26,716	73
74	73,917	32,196	41,722	29,904	12,799	17,104	44,014	19,396	24,618	74
75	66,450	28,458	37,992	27,011	11,195	15,816	39,439	17,264	22,175	75
76	63,823	27,855	35,968	25,088	10,582	14,506	38,735	17,273	21,463	76
77	53,474	22,367	31,107	20,737	8,446	12,291	32,737	13,921	18,816	77
78	60,309	25,435	34,874	25,287	10,704	14,583	35,022	14,731	20,291	78
79	40,396	17,065	23,331	15,020	6,214	8,806	25,376	10,851	14,526	79
80	45,823	18,279	27,545	18,726	7,280	11,445	27,097	10,998	16,099	80

ตารางที่ 2 ประชากร จำแนกตามอายุรายปี เพศ และเขตการปกครอง (ต่อ)

Table 2 Population by single year of age, sex and area (Contd.)

อายุรายปี	ประชากร Population			ในเขตเทศบาล Municipal area			นอกเขตเทศบาล Non-municipal area			Single year of age
	รวม	ชาย	หญิง	รวม	ชาย	หญิง	รวม	ชาย	หญิง	
	Total	Male	Female	Total	Male	Female	Total	Male	Female	
81	33,424	13,739	19,684	12,523	4,927	7,596	20,901	8,812	12,088	81
82	35,499	14,087	21,412	14,616	5,729	8,887	20,883	8,358	12,525	82
83	30,007	11,695	18,312	12,296	4,595	7,701	17,710	7,100	10,611	83
84	27,289	10,429	16,860	11,524	4,268	7,255	15,765	6,161	9,604	84
85	21,169	7,853	13,316	8,297	3,022	5,276	12,872	4,831	8,041	85
86	17,177	6,566	10,612	6,635	2,481	4,155	10,542	4,085	6,457	86
87	15,811	5,652	10,159	6,513	2,181	4,332	9,299	3,471	5,827	87
88	11,346	4,084	7,263	4,306	1,524	2,782	7,040	2,560	4,481	88
89	8,922	3,063	5,858	3,403	1,154	2,249	5,518	1,909	3,610	89
90	8,644	2,977	5,667	3,536	1,209	2,327	5,109	1,769	3,340	90
91	4,637	1,580	3,057	1,799	572	1,227	2,838	1,008	1,830	91
92	5,155	1,819	3,337	2,063	741	1,322	3,093	1,078	2,015	92
93	4,681	1,830	2,852	1,935	699	1,236	2,746	1,131	1,616	93
94	3,444	1,117	2,328	1,393	416	978	2,051	701	1,350	94
95	2,357	778	1,579	973	318	655	1,383	459	924	95
96	2,041	585	1,456	797	224	573	1,244	361	883	96
97	1,500	411	1,089	675	152	523	825	259	566	97
98	1,125	363	762	467	136	331	658	227	431	98
99	1,001	427	574	320	94	226	681	333	348	99
100 ขึ้นไป	854	215	639	363	114	249	491	101	390	100 and over

ตารางที่ 3 ประชากร จำแนกตามกลุ่มอายุ เพศ และเขตการปกครอง

Table 3 Population by age group, sex and area

กลุ่มอายุ	ประชากร Population			ร้อยละ Percentage			ในเขตเทศบาล Municipal area			นอกเขตเทศบาล Non-municipal area			Age group
	รวม Total	ชาย Male	หญิง Female	รวม Total	ชาย Male	หญิง Female	รวม Total	ชาย Male	หญิง Female	รวม Total	ชาย Male	หญิง Female	
ยอดรวม	18,183,308	8,931,091	9,252,218	100.0	100.0	100.0	8,280,992	4,026,629	4,254,363	9,902,316	4,904,461	4,997,855	Total
0 - 4	894,014	458,474	435,539	4.9	5.1	4.7	348,189	175,212	172,977	545,825	283,263	262,562	0 - 4
5 - 9	969,934	496,497	473,436	5.3	5.6	5.1	386,507	194,391	192,116	583,427	302,106	281,320	5 - 9
10 - 14	1,159,282	593,010	566,272	6.4	6.6	6.1	475,642	240,558	235,085	683,640	352,453	331,187	10 - 14
15 - 19	1,288,725	646,502	642,223	7.1	7.2	6.9	580,392	283,292	297,101	708,333	363,211	345,123	15 - 19
20 - 24	1,473,120	749,440	723,680	8.1	8.4	7.8	730,222	360,950	369,272	742,898	388,490	354,408	20 - 24
25 - 29	1,708,226	855,286	852,940	9.4	9.6	9.2	874,519	430,166	444,353	833,707	425,120	408,587	25 - 29
30 - 34	1,726,383	870,985	855,398	9.5	9.8	9.2	857,414	429,813	427,601	868,969	441,172	427,797	30 - 34
35 - 39	1,661,170	822,562	838,608	9.1	9.2	9.1	797,492	396,636	400,856	863,678	425,926	437,752	35 - 39
40 - 44	1,603,266	785,820	817,446	8.8	8.8	8.8	740,460	363,879	376,581	862,806	421,941	440,864	40 - 44
45 - 49	1,435,049	695,520	739,528	7.9	7.8	8.0	643,179	309,603	333,576	791,870	385,918	405,952	45 - 49
50 - 54	1,193,112	570,591	622,520	6.6	6.4	6.7	535,800	254,058	281,742	657,312	316,533	340,779	50 - 54
55 - 59	900,916	418,158	482,758	5.0	4.7	5.2	394,743	180,843	213,900	506,173	237,315	268,858	55 - 59
60 - 64	690,613	323,206	367,407	3.8	3.6	4.0	305,688	143,033	162,655	384,926	180,173	204,753	60 - 64
65 - 69	493,289	229,260	264,029	2.7	2.6	2.9	211,638	99,073	112,566	281,651	130,187	151,463	65 - 69
70 - 74	419,852	187,052	232,801	2.3	2.1	2.5	172,805	76,149	96,657	247,047	110,903	136,144	70 - 74
75 - 79	284,452	121,179	163,272	1.6	1.4	1.8	113,142	47,140	66,002	171,310	74,039	97,271	75 - 79
80 - 84	172,041	68,229	103,812	0.9	0.8	1.1	69,685	26,800	42,885	102,356	41,429	60,927	80 - 84
85 - 89	74,425	27,218	47,208	0.4	0.3	0.5	29,154	10,362	18,792	45,271	16,856	28,415	85 - 89
90 - 94	26,562	9,322	17,240	0.1	0.1	0.2	10,726	3,636	7,090	15,836	5,686	10,150	90 - 94
95 - 99	8,024	2,563	5,460	0.0	0.0	0.1	3,233	924	2,308	4,791	1,639	3,152	95 - 99
100 ขึ้นไป	854	215	639	0.0	0.0	0.0	363	114	249	491	101	390	100 and over

ตารางที่ 4 ประชากร จำแนกตามศาสนา เพศ และเขตการปกครอง

Table 4 Population by religion, sex and area

ศาสนา	ประชากร Population			ในเขตเทศบาล Municipal area			นอกเขตเทศบาล Non-municipal area			Religion
	รวม	ชาย	หญิง	รวม	ชาย	หญิง	รวม	ชาย	หญิง	
	Total	Male	Female	Total	Male	Female	Total	Male	Female	
ยอดรวม	18,183,308	8,931,092	9,252,216	8,280,992	4,026,631	4,254,361	9,902,316	4,904,461	4,997,855	Total
พุทธ	17,697,706	8,662,865	9,034,841	8,043,069	3,883,944	4,159,125	9,654,638	4,778,922	4,875,716	Buddhism
อิสลาม	280,752	138,203	142,550	103,173	50,653	52,520	177,580	87,550	90,030	Islam
คริสต์	149,248	95,884	53,364	100,254	70,075	30,179	48,994	25,809	23,185	Christianity
ฮินดู	9,358	6,136	3,221	6,271	4,376	1,895	3,087	1,760	1,326	Hindus
ขงจื้อ	4,312	2,593	1,719	2,214	1,155	1,059	2,098	1,439	659	Confucious
ซิกข์	1,359	693	666	941	475	466	418	218	200	Sikh
อื่น ๆ	24,180	15,127	9,053	14,147	9,468	4,679	10,033	5,660	4,374	Others
ไม่มีศาสนา	13,841	8,268	5,573	9,146	5,592	3,554	4,695	2,676	2,019	No religion
ไม่ทราบ	2,551	1,321	1,230	1,777	892	884	774	428	346	Unknown

ตารางที่ 5 ประชากร จำแนกตามสัญชาติ เพศ และเขตการปกครอง

Table 5 Population by nationality, sex and area

สัญชาติ	ประชากร Population			ในเขตเทศบาล Municipal area			นอกเขตเทศบาล Non-municipal area			Nationality
	รวม Total	ชาย Male	หญิง Female	รวม Total	ชาย Male	หญิง Female	รวม Total	ชาย Male	หญิง Female	
ยอดรวม	18,183,308	8,931,091	9,252,218	8,280,992	4,026,629	4,254,363	9,902,316	4,904,461	4,997,855	Total
ไทย	17,129,489	8,320,633	8,808,856	7,697,180	3,679,131	4,018,048	9,432,310	4,641,502	4,790,808	Thailand
เอเชีย	933,098	521,606	411,492	499,717	279,810	219,907	433,381	241,796	191,585	Asia
บังคลาเทศ	3,418	2,471	947	2,222	1,675	547	1,196	796	400	Bangladesh
จีน	40,028	22,899	17,129	28,375	15,717	12,657	11,654	7,182	4,472	China
กัมพูชา	179,432	96,492	82,941	95,160	51,163	43,998	84,272	45,329	38,943	Cambodia
ฮ่องกง	402	329	73	321	308	13	82	21	60	Hong Kong
อินเดีย	9,360	7,112	2,249	7,218	5,474	1,744	2,143	1,638	505	India
อินโดนีเซีย	1,453	878	575	1,283	781	502	170	96	74	Indonesia
อิหร่าน	416	392	24	407	391	17	9	2	7	Iran
ญี่ปุ่น	13,146	11,381	1,764	10,175	8,760	1,415	2,971	2,622	349	Japan
ลาว	70,762	33,876	36,885	34,494	15,809	18,685	36,268	18,067	18,201	Lao
พม่า	591,002	330,403	260,599	301,961	168,025	133,936	289,041	162,378	126,663	Myanmar
มาเลเซีย	1,436	1,173	263	1,088	866	222	348	308	41	Malaysia
ปากีสถาน	2,235	1,844	391	1,725	1,507	218	510	337	173	Pakistan
ฟิลิปปินส์	5,822	2,520	3,302	4,454	2,015	2,439	1,368	505	863	Philippines
เกาหลีใต้	3,735	2,824	911	2,678	1,857	821	1,057	966	91	Republic of Korea
สิงคโปร์	815	771	44	609	567	43	205	204	1	Singapore
ไต้หวัน	1,978	1,316	663	1,563	1,006	557	416	310	106	Taiwan
เวียดนาม	2,217	1,112	1,105	1,491	696	795	727	416	311	Vietnam
อื่น ๆ	5,438	3,814	1,624	4,493	3,195	1,298	945	619	326	Others
อเมริกา	12,949	10,892	2,057	11,645	9,901	1,744	1,303	991	312	America
เม็กซิโก	150	96	55	144	89	55	6	6	-	Mexico
บราซิล	779	489	290	588	378	210	190	110	80	Brazil
แคนาดา	1,325	1,106	219	1,254	1,045	209	71	61	9	Canada
สหรัฐอเมริกา	10,275	8,927	1,348	9,251	8,117	1,134	1,024	810	214	U.S.A.
อื่น ๆ	420	274	146	408	271	137	12	2	9	Others

ตารางที่ 5 ประชากร จำแนกตามสัญชาติ เพศ และเขตการปกครอง (ต่อ)

Table 5 Population by nationality, sex and area (Contd.)

สัญชาติ	ประชากร Population			ในเขตเทศบาล Municipal area			นอกเขตเทศบาล Non-municipal area			Nationality
	รวม Total	ชาย Male	หญิง Female	รวม Total	ชาย Male	หญิง Female	รวม Total	ชาย Male	หญิง Female	
ยุโรป	58,762	50,727	8,035	52,149	45,350	6,799	6,612	5,376	1,236	Europe
เดนมาร์ก	1,472	1,282	190	1,353	1,186	167	119	96	23	Denmark
ฝรั่งเศส	3,914	3,413	501	3,638	3,156	482	276	257	19	France
ฟินแลนด์	1,129	947	182	903	776	126	226	171	56	Finland
เยอรมนี	9,502	8,208	1,294	8,112	7,230	882	1,389	978	411	Germany
อิตาลี	2,234	1,953	281	2,088	1,813	275	146	141	6	Italy
เนเธอร์แลนด์	1,814	1,595	219	1,309	1,169	140	505	426	79	Netherlands
นอร์เวย์	1,537	1,387	150	1,397	1,271	126	140	116	24	Norway
รัสเซีย	2,952	2,019	933	2,879	1,974	904	73	45	28	Russian Fedreation
สวิตเซอร์แลนด์	2,356	2,023	333	1,854	1,603	251	502	420	82	Switzerland
สวีเดน	1,676	1,501	175	1,490	1,337	152	187	164	23	Sweden
สหราชอาณาจักร	23,607	21,089	2,518	21,457	19,165	2,292	2,150	1,924	226	United Kingdom
อื่น ๆ	6,567	5,308	1,259	5,669	4,669	1,001	897	639	258	Others
แปซิฟิก	3,983	3,315	668	3,582	3,078	504	401	237	164	Pacific
ออสเตรเลีย	3,529	2,914	614	3,188	2,726	463	341	189	152	Australia
นิวซีแลนด์	406	360	46	352	318	34	54	42	12	New Zealand
อื่น ๆ	48	40	8	42	34	8	6	6	-	Others
แอฟริกา	1,489	1,079	410	1,166	899	267	323	180	143	Africa
แคเมอรูน	55	43	12	49	38	11	6	5	2	Cameroon
อียิปต์	-	-	-	-	-	-	-	-	-	Egypt
ไนจีเรีย	254	225	30	204	188	16	50	37	14	Nigeria
ซูดาน	40	40	-	34	34	-	7	7	-	Sudan
แอฟริกาใต้	116	92	24	114	90	24	2	2	-	South Africa
อื่น ๆ	1,024	680	344	765	549	216	258	130	128	Others
อื่น ๆ	23,345	11,881	11,464	6,997	3,630	3,367	16,348	8,251	8,098	Others
ไม่ทราบสัญชาติ	20,129	10,894	9,234	8,491	4,765	3,726	11,637	6,129	5,508	Unknown nationality
ไม่ทราบ	65	63	2	64	63	1	1	-	1	Unknown

ตารางที่ 6 ประชากร จำแนกตามการมีชื่อในทะเบียนบ้าน เพศ และเขตการปกครอง

Table 6 Population by house-registration, sex and area

การมีชื่อในทะเบียนบ้าน	ประชากร Population			ในเขตเทศบาล Municipal area			นอกเขตเทศบาล Non-municipal area			House-registration
	รวม	ชาย	หญิง	รวม	ชาย	หญิง	รวม	ชาย	หญิง	
	Total	Male	Female	Total	Male	Female	Total	Male	Female	
ยอดรวม	18,183,308	8,931,091	9,252,218	8,280,992	4,026,629	4,254,363	9,902,316	4,904,461	4,997,855	Total
มีในบ้านที่อาศัยอยู่	13,125,150	6,308,094	6,817,056	5,279,331	2,502,136	2,777,195	7,845,819	3,805,958	4,039,861	Have in this household
มีอยู่ที่อื่น										Have in other place
จังหวัดนี้	1,695,886	855,492	840,395	930,159	453,352	476,807	765,727	402,139	363,588	This province
จังหวัดอื่น	2,456,753	1,239,073	1,217,679	1,560,895	766,482	794,413	895,858	472,592	423,266	Other province
ไม่มีในประเทศไทย										Do not have in Thailand
แต่มีในประเทศอื่น	845,703	494,611	351,092	486,531	292,178	194,352	359,173	202,433	156,740	but in other country
ไม่มีที่ใดเลย	45,879	24,715	21,164	18,631	9,793	8,838	27,248	14,921	12,327	Not at all
ไม่ทราบ	13,937	9,107	4,830	5,445	2,688	2,757	8,492	6,419	2,073	Unknown

ตารางที่ 7 ประชากร จำแนกตามภาษาที่ใช้พูดในครัวเรือน เพศ และเขตการปกครอง

Table 7 Population by usual languages spoken at home, sex and area

ภาษาที่ใช้พูด ในครัวเรือน	ประชากร Population			ในเขตเทศบาล Municipal area			นอกเขตเทศบาล Non-municipal area			Usual languages spoken at home
	รวม	ชาย	หญิง	รวม	ชาย	หญิง	รวม	ชาย	หญิง	
	Total	Male	Female	Total	Male	Female	Total	Male	Female	
ยอดรวม	18,183,308	8,931,091	9,252,218	8,280,992	4,026,629	4,254,363	9,902,316	4,904,461	4,997,855	Total
ภาษาไทยภาษาเดียว	17,295,595	8,429,453	8,866,142	7,834,712	3,766,550	4,068,162	9,460,883	4,662,903	4,797,979	Only Thai Language
ภาษาไทยและภาษาอื่น	463,191	257,747	205,444	213,662	120,905	92,757	249,529	136,841	112,687	Thai and others languages
ภาษาอื่นอย่างเดียว	424,522	243,891	180,632	232,618	139,174	93,444	191,904	104,716	87,188	Only others languages
ภาษาอื่นๆ ที่ใช้										Others languages
กระเหรี่ยง	51,755	26,917	24,838	11,922	6,472	5,450	39,833	20,445	19,388	Karen
ไทยจีน/ไทยเลย/ลาวเลย	8,193	4,469	3,723	4,259	2,316	1,943	3,934	2,153	1,781	Thai/Chinese
มอญ	35,423	18,464	16,959	21,062	10,895	10,167	14,361	7,569	6,792	Morn
ลาวครั้ง/ลาวซี้ครั้ง	29,233	14,148	15,085	10,810	5,165	5,646	18,423	8,984	9,439	Lao-krung
ม้ง/แม้ว	3,487	1,962	1,525	1,571	876	694	1,916	1,085	831	Hmong/Mea
ภาษาถิ่น	13,944	7,837	6,107	4,403	2,766	1,636	9,541	5,071	4,470	Local languages
มลายูถิ่น/น่ายุยาวี	2,584	1,664	920	2,087	1,417	669	497	247	251	Malay/yawi
ภาษาพื้นเมืองและชาวเขาอื่นๆ	32,460	15,766	16,694	11,258	5,473	5,785	21,202	10,293	10,909	Dialect and others in Thailand
จีน	13,174	6,730	6,444	9,115	4,481	4,634	4,058	2,249	1,809	Chinese
พม่า	412,065	232,638	179,428	197,095	111,821	85,274	214,971	120,817	94,154	Burmeae
เวียดนาม/ญวน/แกว	1,927	1,217	710	924	568	355	1,004	648	355	Viatnam
ลาว	27,382	14,540	12,842	9,805	4,962	4,843	17,578	9,578	7,999	Lao
เขมร	124,956	67,313	57,643	65,941	35,248	30,692	59,016	32,065	26,951	Cambodia
เกาหลี	2,972	2,144	828	2,054	1,253	801	918	891	27	Korean
ญี่ปุ่น	9,729	8,280	1,449	8,000	6,844	1,156	1,729	1,436	293	Japanese
ตากาล็อก/ฟิลิปปินโน	1,223	733	490	799	542	257	424	191	233	Tagalog/Filipino
เบงกาลี/บังกาลี	1,146	697	450	727	440	287	419	257	162	Bengali/Banca Lee/Bangladesh
มาเลเซีย	775	405	371	739	374	364	37	30	6	Malaysia

ตารางที่ 7 ประชากร จำแนกตามภาษาที่ใช้พูดในครัวเรือน เพศ และเขตการปกครอง (ต่อ)

Table 7 Population by usual languages spoken at home, sex and area (Contd.)

ภาษาที่ใช้พูด ในครัวเรือน	ประชากร Population			ในเขตเทศบาล Municipal area			นอกเขตเทศบาล Non-municipal area			Usual languages spoken at home
	รวม	ชาย	หญิง	รวม	ชาย	หญิง	รวม	ชาย	หญิง	
	Total	Male	Female	Total	Male	Female	Total	Male	Female	
อินโดนีเซีย	244	157	87	239	152	87	5	5	-	Indonesia
อินเดีย/ฮินดี	2,942	2,165	777	2,393	1,798	595	550	367	182	Indai/Hindi
อาหรับ	648	493	156	514	436	78	135	57	78	Arub
ภาษาอื่นๆ ที่ใช้พูดในทวีปเอเชีย	1,452	822	630	1,325	747	578	127	75	52	Others language in Asia
อังกฤษ	86,997	56,914	30,082	63,343	43,737	19,606	23,654	13,178	10,476	English
เยอรมัน	4,225	3,338	887	3,908	3,130	778	317	208	109	German
กรีก	47	42	5	42	39	3	6	3	3	Greek
สเปน	427	217	210	419	213	206	8	4	4	Spanish
โพล (โปแลนด์)	80	80	-	80	80	-	-	-	-	Polish
ปอร์ตุเกส	38	23	15	34	22	12	4	1	2	Portugal
รัสเซีย	2,315	1,490	825	2,315	1,490	825	-	-	-	Russian
สวีดิช	677	505	172	602	458	144	75	47	28	Swedish
ฟินแลนด์	256	186	69	244	179	66	11	8	4	Finnish
ฝรั่งเศส	2,020	1,609	411	1,889	1,524	365	132	85	47	French
เดนมาร์ก	535	392	144	486	379	107	50	13	37	Danish
อิตาลี	1,455	1,215	239	1,417	1,181	236	38	34	4	Italian
ฮังการี	27	27	-	27	27	-	-	-	-	Hungarian
เม็กซิกัน	48	23	25	36	18	18	12	5	7	Mexican
คิวบัน	9	4	4	6	2	4	3	3	-	Cuban
ภาษาอื่นๆ ที่ใช้พูดในทวีปยุโรป/ อเมริกา/ออสเตรเลีย	1,134	858	276	1,032	777	256	102	82	20	Others language in Europe, America, Australia
แอฟริกา	89	51	37	89	51	37	-	-	-	Africa
ภาษาอื่นๆ ที่ใช้พูด ในทวีปแอฟริกา	348	199	149	306	175	130	42	23	19	Others language in Africa

ตารางที่ 8 ประชากรอายุ 3 ปีขึ้นไป จำแนกตามระดับชั้นที่กำลังเรียน กลุ่มอายุ เพศ และเขตการปกครอง (ต่อ)
Table 8 Population 3 years of age and over by educational attendance, age group, sex and area (Contd.)

ชั้นที่กำลังเรียน เขต และเขตการปกครอง	รวม Total	กลุ่มอายุ Age group																	Educational attendance, sex and area
		3 - 5	6 - 11	12 - 14	15 - 17	18 - 21	22 - 24	25 - 29	30 - 34	35 - 39	40 - 44	45 - 49	50 - 54	55 - 59	60 - 64	65 - 69	70 ขึ้นไป and over		
ระดับอุดมศึกษา (สามัญ)	422,320	-	-	-	4,259	278,808	85,482	26,981	10,602	6,433	4,186	2,822	1,617	614	208	112	198	Higher level (General)	
อนุปริญญา	3,860	-	-	-	131	2,639	475	241	131	93	53	48	20	10	13	1	5	Diploma level	
ปริญญาตรี	389,384	-	-	-	4,128	275,744	79,283	16,834	5,737	3,209	2,110	1,352	582	222	81	40	60	Graduate level	
ปีที่ 1	131,071	-	-	-	4,128	112,317	8,682	2,749	1,179	826	585	378	124	52	25	10	16	1 st year	
ปีที่ 2	91,736	-	-	-	-	79,423	7,103	2,531	1,149	663	410	261	128	39	11	6	13	2 nd year	
ปีที่ 3	80,820	-	-	-	-	58,423	16,261	3,279	1,238	658	470	283	133	42	17	9	7	3 rd year	
ปีที่ 4	84,582	-	-	-	-	25,520	46,306	8,159	2,140	1,054	630	422	195	86	28	16	24	4 th year	
ปีที่ 5	952	-	-	-	-	49	797	77	16	4	1	7	1	-	-	-	-	5 th year	
ปีที่ 6	145	-	-	-	-	-	107	29	6	-	1	-	-	2	-	-	-	6 th year	
ไม่ทราบ	78	-	-	-	-	13	27	10	8	4	13	1	1	-	-	-	-	Unknown	
สูงกว่าปริญญาตรี	2,841	-	-	-	-	209	535	537	319	233	270	206	153	123	83	52	119	Upper higher level	
ปริญญาโท	23,987	-	-	-	-	215	5,098	8,881	3,907	2,531	1,510	971	672	159	19	12	11	Master degree	
สูงกว่าปริญญาโท	218	-	-	-	-	-	22	79	43	30	16	16	5	5	3	-	-	Upper master degree	
ปริญญาเอก	1,913	-	-	-	-	-	43	357	453	325	223	225	182	93	8	3	2	Doctorate degree	
สูงกว่าปริญญาเอก/ แพทย์เฉพาะทาง	117	-	-	-	-	-	26	52	11	12	4	4	3	1	-	2	-	Upper doctorate degree/ Special doctor	
ระดับอุดมศึกษา (อาชีวศึกษา)	80,336	-	-	-	3,866	65,644	6,594	2,304	829	490	257	199	78	37	18	6	13	Higher level (Vocational)	
ต่ำกว่าอนุปริญญา	897	-	-	-	200	697	-	-	-	-	-	-	-	-	-	-	-	Lower diploma level	
อนุปริญญา	79,439	-	-	-	3,666	64,947	6,594	2,304	829	490	257	199	78	37	18	6	13	Diploma level	
การศึกษาทางศาสนา	9,810	-	25	770	1,209	2,027	956	1,065	753	666	585	493	442	299	226	115	180	Religious education	
แผนกธรรม	7,958	-	25	623	695	1,648	861	939	614	510	485	423	398	260	210	107	161	Dharma	
แผนกบาลี	997	-	-	79	78	69	65	118	137	156	99	70	44	39	16	8	18	Pali	
ปอเนาะ	855	-	-	67	436	310	31	7	1	-	-	-	-	-	-	-	2	Pondok	
การศึกษาอื่น ๆ	1,760	-	-	4	54	136	56	210	322	132	351	241	179	47	17	5	7	Others education	
ไม่ทราบระดับการศึกษา	6,732	-	-	-	1,156	2,728	589	650	403	368	248	161	124	89	48	49	120	Unknown level of Ed.	
ไม่ทราบ	3,084	935	859	555	68	116	46	89	69	53	56	67	67	95	4	-	1	Unknown	

ตารางที่ 8 ประชากรอายุ 3 ปีขึ้นไป จำแนกตามระดับชั้นที่กำลังเรียน กลุ่มอายุ เพศ และเขตการปกครอง (ต่อ)
 Table 8 Population 3 years of age and over by educational attendance, age group, sex and area (Contd.)

ชั้นที่กำลังเรียน เพศ และเขตการปกครอง	รวม Total	กลุ่มอายุ Age group																	Educational attendance, sex and area
		3 - 5	6 - 11	12 - 14	15 - 17	18 - 21	22 - 24	25 - 29	30 - 34	35 - 39	40 - 44	45 - 49	50 - 54	55 - 59	60 - 64	65 - 69	70 ขึ้นไป and over		
ระดับอุดมศึกษา (สามัญ)	166,834	-	-	-	1,557	103,035	37,043	12,220	4,658	3,132	2,186	1,430	949	387	105	55	79	Higher level (General)	
อนุปริญญา	1,454	-	-	-	57	933	194	84	54	39	26	35	17	4	11	-	-	Diploma level	
ปริญญาตรี	153,318	-	-	-	1,500	101,942	34,883	8,243	2,647	1,621	1,178	720	345	144	44	27	24	Graduate level	
ปีที่ 1	51,897	-	-	-	1,500	43,476	4,109	1,310	522	384	290	175	73	38	8	7	4	1 st year	
ปีที่ 2	35,066	-	-	-	-	29,050	3,352	1,248	514	372	244	161	83	26	9	1	5	2 nd year	
ปีที่ 3	30,983	-	-	-	-	20,614	7,227	1,655	583	357	255	162	83	31	9	5	1	3 rd year	
ปีที่ 4	34,899	-	-	-	-	8,778	19,842	3,969	1,013	507	374	219	105	46	19	13	13	4 th year	
ปีที่ 5	373	-	-	-	-	15	307	38	9	1	1	2	-	-	-	-	-	5 th year	
ปีที่ 6	61	-	-	-	-	-	36	18	3	-	1	-	-	2	-	-	-	6 th year	
ไม่ทราบ	39	-	-	-	-	9	9	4	4	-	12	-	1	-	-	-	-	Unknown	
สูงกว่าปริญญาตรี	1,075	-	-	-	-	72	185	192	120	99	116	67	70	62	33	10	48	Upper higher level	
ปริญญาโท	9,835	-	-	-	-	88	1,740	3,510	1,591	1,206	712	462	400	100	8	12	5	Master degree	
สูงกว่าปริญญาโท	110	-	-	-	-	-	10	44	17	10	10	9	2	5	3	-	-	Upper master degree	
ปริญญาเอก	989	-	-	-	-	-	18	123	221	153	142	138	113	70	6	3	2	Doctorate degree	
สูงกว่าปริญญาเอก/ แพทย์เฉพาะทาง	55	-	-	-	-	-	13	26	7	2	2	-	1	1	-	2	-	Upper doctorate degree/ Special doctor	
ระดับอุดมศึกษา (อาชีวศึกษา)	42,537	-	-	-	2,006	34,481	3,794	1,212	454	258	119	113	53	32	7	2	5	Higher level (Vocational)	
ต่ำกว่าอนุปริญญา	423	-	-	-	99	325	-	-	-	-	-	-	-	-	-	-	-	Lower diploma level	
อนุปริญญา	42,114	-	-	-	1,907	34,157	3,794	1,212	454	258	119	113	53	32	7	2	5	Diploma level	
การศึกษาทางศาสนา	9,413	-	24	765	1,113	1,846	938	1,036	728	652	577	483	437	296	225	113	180	Religious education	
แผนกธรรม	7,753	-	24	622	695	1,549	847	913	591	496	479	413	392	258	209	105	161	Dharma	
แผนกบาลี	995	-	-	79	78	68	65	118	137	156	98	70	44	39	16	8	18	Pali	
ปอเนาะ	666	-	-	64	340	229	27	5	-	-	-	-	-	-	-	-	2	Pondok	
การศึกษาอื่น ๆ	753	-	-	3	31	56	21	99	152	52	154	86	67	17	13	2	2	Others education	
ไม่ทราบระดับการศึกษา	3,658	-	-	-	599	1,504	366	378	198	197	126	89	58	54	22	26	40	Unknown level of Ed.	
ไม่ทราบ	1,598	499	451	315	31	76	24	34	38	22	20	31	22	31	3	-	-	Unknown	

ตารางที่ 8 ประชากรอายุ 3 ปีขึ้นไป จำแนกตามระดับชั้นที่กำลังเรียน กลุ่มอายุ เพศ และเขตการปกครอง (ต่อ)
Table 8 Population 3 years of age and over by educational attendance, age group, sex and area (Contd.)

ชั้นที่กำลังเรียน เพศ และเขตการปกครอง	รวม Total	กลุ่มอายุ Age group																Educational attendance, sex and area
		3 - 5	6 - 11	12 - 14	15 - 17	18 - 21	22 - 24	25 - 29	30 - 34	35 - 39	40 - 44	45 - 49	50 - 54	55 - 59	60 - 64	65 - 69	70 ขึ้นไป and over	
ระดับอุดมศึกษา (สามัญ)	255,486	-	-	-	2,702	175,774	48,439	14,760	5,945	3,301	2,000	1,393	669	227	103	57	119	Higher level (General)
อนุปริญญา	2,407	-	-	-	74	1,707	281	158	77	54	27	13	3	6	2	1	5	Diploma level
ปริญญาตรี	236,066	-	-	-	2,628	173,803	44,399	8,592	3,090	1,588	932	632	237	79	37	14	36	Graduate level
ปีที่ 1	79,174	-	-	-	2,628	68,841	4,572	1,439	657	442	295	202	51	14	18	2	12	1 st year
ปีที่ 2	56,670	-	-	-	-	50,373	3,752	1,283	635	291	166	100	44	13	2	4	7	2 nd year
ปีที่ 3	49,837	-	-	-	-	37,809	9,033	1,624	655	301	214	122	50	11	9	4	6	3 rd year
ปีที่ 4	49,683	-	-	-	-	16,742	26,463	4,190	1,128	547	256	203	90	40	9	3	11	4 th year
ปีที่ 5	579	-	-	-	-	34	490	39	7	3	-	5	1	-	-	-	-	5 th year
ปีที่ 6	84	-	-	-	-	-	71	11	3	-	-	-	-	-	-	-	-	6 th year
ไม่ทราบ	39	-	-	-	-	4	18	6	4	4	1	1	-	-	-	-	-	Unknown
สูงกว่าปริญญาตรี	1,767	-	-	-	-	137	350	345	199	134	154	139	83	61	50	42	72	Upper higher level
ปริญญาโท	14,152	-	-	-	-	127	3,358	5,371	2,316	1,324	798	509	272	59	12	-	6	Master degree
สูงกว่าปริญญาโท	108	-	-	-	-	-	12	35	27	19	6	7	3	-	-	-	-	Upper master degree
ปริญญาเอก	925	-	-	-	-	-	25	234	232	171	82	88	69	23	1	-	-	Doctorate degree
สูงกว่าปริญญาเอก/ แพทย์เฉพาะทาง	61	-	-	-	-	-	13	27	4	10	1	4	2	-	-	-	-	Upper doctorate degree/ Special doctor
ระดับอุดมศึกษา (อาชีวศึกษา)	37,799	-	-	-	1,860	31,163	2,800	1,092	374	232	138	86	25	5	12	4	9	Higher level (Vocational)
ต่ำกว่าอนุปริญญา	474	-	-	-	101	372	-	-	-	-	-	-	-	-	-	-	-	Lower diploma level
อนุปริญญา	37,325	-	-	-	1,758	30,790	2,800	1,092	374	232	138	86	25	5	12	4	9	Diploma level
การศึกษาทางศาสนา	397	-	1	5	96	181	18	29	24	14	8	10	5	2	1	2	-	Religious education
แผนกธรรม	205	-	1	1	-	99	14	26	23	14	7	10	5	2	1	2	-	Dharma
แผนกบาลี	3	-	-	-	-	1	-	-	-	-	1	-	-	-	-	-	-	Pali
ปอเนาะ	189	-	-	4	96	81	4	3	1	-	-	-	-	-	-	-	-	Pondok
การศึกษาอื่น ๆ	1,007	-	-	1	23	80	35	111	170	81	197	155	112	31	4	2	5	Others education
ไม่ทราบระดับการศึกษา	3,074	-	-	-	557	1,225	222	271	205	171	122	72	66	35	26	23	80	Unknown level of Ed.
ไม่ทราบ	1,486	437	408	240	37	40	22	55	31	31	37	36	45	64	1	-	1	Unknown

ตารางที่ 8 ประชากรอายุ 3 ปีขึ้นไป จำแนกตามระดับชั้นที่กำลังเรียน กลุ่มอายุ เพศ และเขตการปกครอง (ต่อ)
Table 8 Population 3 years of age and over by educational attendance, age group, sex and area (Contd.)

ชั้นที่กำลังเรียน เขต และเขตการปกครอง	รวม Total	กลุ่มอายุ Age group																	Educational attendance, sex and area
		3 - 5	6 - 11	12 - 14	15 - 17	18 - 21	22 - 24	25 - 29	30 - 34	35 - 39	40 - 44	45 - 49	50 - 54	55 - 59	60 - 64	65 - 69	70 ขึ้นไป and over		
ระดับอุดมศึกษา (สามัญ)	261,691	-	-	-	2,944	175,661	52,061	16,137	6,030	3,656	2,279	1,455	918	319	89	56	84	Higher level (General)	
อนุปริญญา	1,387	-	-	-	44	958	147	93	41	41	18	23	9	5	9	-	-	Diploma level	
ปริญญาตรี	242,007	-	-	-	2,900	174,478	48,269	9,423	3,059	1,698	1,057	656	285	105	27	22	28	Graduate level	
ปีที่ 1	80,860	-	-	-	2,900	70,315	4,623	1,418	597	431	285	180	57	27	10	5	12	1 st year	
ปีที่ 2	58,672	-	-	-	-	51,673	4,296	1,368	623	331	181	120	58	11	7	4	1	2 nd year	
ปีที่ 3	50,171	-	-	-	-	36,949	9,957	1,779	625	387	242	132	64	25	3	5	3	3 rd year	
ปีที่ 4	51,621	-	-	-	-	15,513	28,843	4,793	1,197	546	335	220	105	42	8	7	12	4 th year	
ปีที่ 5	535	-	-	-	-	20	453	48	8	1	1	3	-	-	-	-	-	5 th year	
ปีที่ 6	94	-	-	-	-	-	76	12	4	-	1	-	-	-	-	-	-	6 th year	
ไม่ทราบ	54	-	-	-	-	7	21	5	4	3	12	1	1	-	-	-	-	Unknown	
สูงกว่าปริญญาตรี	1,275	-	-	-	-	94	300	243	154	110	107	61	64	36	33	28	46	Upper higher level	
ปริญญาโท	15,510	-	-	-	-	132	3,297	6,024	2,445	1,586	929	557	415	101	13	4	9	Master degree	
สูงกว่าปริญญาโท	117	-	-	-	-	-	10	47	26	15	7	6	2	1	3	-	-	Upper master degree	
ปริญญาเอก	1,335	-	-	-	-	-	27	277	301	203	157	152	142	70	5	-	2	Doctorate degree	
สูงกว่าปริญญาเอก/ แพทย์เฉพาะทาง	60	-	-	-	-	-	11	31	4	4	4	-	2	1	-	2	-	Upper doctorate degree/ Special doctor	
ระดับอุดมศึกษา (อาชีวศึกษา)	35,577	-	-	-	1,659	28,953	2,876	1,110	407	264	132	90	53	18	8	4	4	Higher level (Vocational)	
ต่ำกว่าอนุปริญญา	356	-	-	-	82	274	-	-	-	-	-	-	-	-	-	-	-	Lower diploma level	
อนุปริญญา	35,221	-	-	-	1,577	28,679	2,876	1,110	407	264	132	90	53	18	8	4	4	Diploma level	
การศึกษาทางศาสนา	4,131	-	17	470	575	713	402	473	330	269	212	179	173	125	94	44	56	Religious education	
แผนกธรรม	3,416	-	17	441	447	619	341	406	245	172	156	141	155	104	86	37	48	Dharma	
แผนกบาลี	553	-	-	28	32	40	50	66	85	97	56	38	18	21	8	7	9	Pali	
ปอเนาะ	162	-	-	1	96	54	11	1	-	-	-	-	-	-	-	-	-	Pondok	
การศึกษาอื่น ๆ	854	-	-	1	24	73	35	98	143	63	169	118	94	30	5	1	-	Others education	
ไม่ทราบระดับการศึกษา	2,746	-	-	-	483	1,065	256	352	147	151	84	53	37	43	9	23	42	Unknown level of Ed.	
ไม่ทราบ	1,651	295	654	434	22	26	19	35	32	17	31	25	27	34	1	-	-	Unknown	

ตารางที่ 8 ประชากรอายุ 3 ปีขึ้นไป จำแนกตามระดับชั้นที่กำลังเรียน กลุ่มอายุ เพศ และเขตการปกครอง (ต่อ)
 Table 8 Population 3 years of age and over by educational attendance, age group, sex and area (Contd.)

ชั้นที่กำลังเรียน เพศ และเขตการปกครอง	รวม Total	กลุ่มอายุ Age group																	Educational attendance, sex and area
		3 - 5	6 - 11	12 - 14	15 - 17	18 - 21	22 - 24	25 - 29	30 - 34	35 - 39	40 - 44	45 - 49	50 - 54	55 - 59	60 - 64	65 - 69	70 ขึ้นไป and over		
ระดับอุดมศึกษา (สามัญ)	100,869	-	-	-	1,044	63,102	22,159	7,259	2,788	1,824	1,132	700	556	207	46	19	32	Higher level (General)	
อนุปริญญา	566	-	-	-	24	366	58	35	18	23	7	17	9	-	9	-	-	Diploma level	
ปริญญาตรี	92,590	-	-	-	1,019	62,639	20,856	4,570	1,487	876	571	312	161	65	13	11	10	Graduate level	
ปีที่ 1	31,479	-	-	-	1,019	26,722	2,320	682	274	203	130	74	34	17	1	3	1	1 st year	
ปีที่ 2	21,653	-	-	-	-	18,234	2,025	669	299	206	104	66	37	8	5	-	1	2 nd year	
ปีที่ 3	18,565	-	-	-	-	12,618	4,310	868	298	219	123	69	35	19	3	3	1	3 rd year	
ปีที่ 4	20,614	-	-	-	-	5,052	11,992	2,319	607	248	200	103	55	22	4	6	6	4 th year	
ปีที่ 5	213	-	-	-	-	7	177	24	4	-	1	-	-	-	-	-	-	5 th year	
ปีที่ 6	35	-	-	-	-	-	24	8	1	-	1	-	-	-	-	-	-	6 th year	
ไม่ทราบ	31	-	-	-	-	6	8	1	4	-	11	-	1	-	-	-	-	Unknown	
สูงกว่าปริญญาตรี	467	-	-	-	-	37	86	94	54	46	39	24	32	19	15	2	19	Upper higher level	
ปริญญาโท	6,466	-	-	-	-	60	1,141	2,416	1,070	796	406	240	263	64	3	4	2	Master degree	
สูงกว่าปริญญาโท	62	-	-	-	-	-	4	37	8	2	2	3	1	1	3	-	-	Upper master degree	
ปริญญาเอก	690	-	-	-	-	-	12	90	149	80	104	104	90	55	4	-	2	Doctorate degree	
สูงกว่าปริญญาเอก/ แพทย์เฉพาะทาง	29	-	-	-	-	-	2	17	3	1	2	-	-	1	-	2	-	Upper doctorate degree/ Special doctor	
ระดับอุดมศึกษา (อาชีวศึกษา)	18,602	-	-	-	851	15,178	1,497	572	217	143	55	35	36	16	1	-	-	Higher level (Vocational)	
ต่ำกว่าอนุปริญญา	186	-	-	-	52	134	-	-	-	-	-	-	-	-	-	-	-	Lower diploma level	
อนุปริญญา	18,416	-	-	-	798	15,044	1,497	572	217	143	55	35	36	16	1	-	-	Diploma level	
การศึกษาทางศาสนา	4,037	-	17	470	567	664	394	460	322	267	209	176	173	124	94	44	56	Religious education	
แผนกธรรม	3,335	-	17	441	447	575	333	393	238	170	152	138	155	103	86	37	48	Dharma	
แผนกบาลี	553	-	-	28	32	40	50	66	85	97	56	38	18	21	8	7	9	Pali	
ปอเนาะ	149	-	-	1	88	48	11	1	-	-	-	-	-	-	-	-	-	Pondok	
การศึกษาอื่น ๆ	341	-	-	1	11	16	8	46	67	23	66	56	35	8	3	-	-	Others education	
ไม่ทราบระดับการศึกษา	1,548	-	-	-	243	586	179	223	76	103	49	25	13	28	4	11	10	Unknown level of Ed.	
ไม่ทราบ	836	133	351	244	11	15	14	10	17	5	10	8	8	9	-	-	-	Unknown	

ตารางที่ 8 ประชากรอายุ 3 ปีขึ้นไป จำแนกตามระดับชั้นที่กำลังเรียน กลุ่มอายุ เพศ และเขตการปกครอง (ต่อ)
 Table 8 Population 3 years of age and over by educational attendance, age group, sex and area (Contd.)

ชั้นที่กำลังเรียน เพศ และเขตการปกครอง	รวม Total	กลุ่มอายุ Age group																	Educational attendance, sex and area
		3 - 5	6 - 11	12 - 14	15 - 17	18 - 21	22 - 24	25 - 29	30 - 34	35 - 39	40 - 44	45 - 49	50 - 54	55 - 59	60 - 64	65 - 69	70 ขึ้นไป and over		
ระดับอุดมศึกษา (สามัญ)	160,821	-	-	-	1,900	112,559	29,902	8,878	3,243	1,832	1,147	755	362	112	43	37	52	Higher level (General)	
อนุปริญญา	821	-	-	-	20	591	89	58	23	18	11	6	-	5	-	-	-	Diploma level	
ปริญญาตรี	149,417	-	-	-	1,880	111,839	27,413	4,852	1,572	822	487	344	124	40	14	11	19	Graduate level	
ปีที่ 1	49,381	-	-	-	1,880	43,593	2,303	737	324	228	155	106	24	10	9	2	10	1 st year	
ปีที่ 2	37,019	-	-	-	-	33,439	2,270	699	324	125	77	54	21	4	2	4	-	2 nd year	
ปีที่ 3	31,606	-	-	-	-	24,331	5,648	910	328	167	119	63	30	6	-	3	2	3 rd year	
ปีที่ 4	31,007	-	-	-	-	10,461	16,851	2,474	589	297	135	117	50	20	3	2	7	4 th year	
ปีที่ 5	322	-	-	-	-	13	276	24	5	1	-	3	-	-	-	-	-	5 th year	
ปีที่ 6	59	-	-	-	-	-	52	4	3	-	-	-	-	-	-	-	-	6 th year	
ไม่ทราบ	23	-	-	-	-	2	13	3	-	3	1	1	-	-	-	-	-	Unknown	
สูงกว่าปริญญาตรี	808	-	-	-	-	57	214	149	100	64	68	38	32	17	17	26	27	Upper higher level	
ปริญญาโท	9,044	-	-	-	-	72	2,155	3,608	1,375	789	523	317	152	36	10	-	6	Master degree	
สูงกว่าปริญญาโท	55	-	-	-	-	-	6	10	18	13	5	3	1	-	-	-	-	Upper master degree	
ปริญญาเอก	645	-	-	-	-	-	16	186	153	122	53	48	51	14	1	-	-	Doctorate degree	
สูงกว่าปริญญาเอก/ แพทย์เฉพาะทาง	31	-	-	-	-	-	9	14	2	3	1	-	2	-	-	-	-	Upper doctorate degree/ Special doctor	
ระดับอุดมศึกษา (อาชีวศึกษา)	16,975	-	-	-	808	13,775	1,378	539	190	121	76	55	17	1	7	4	4	Higher level (Vocational)	
ต่ำกว่าอนุปริญญา	170	-	-	-	29	140	-	-	-	-	-	-	-	-	-	-	-	Lower diploma level	
อนุปริญญา	16,805	-	-	-	779	13,635	1,378	539	190	121	76	55	17	1	7	4	4	Diploma level	
การศึกษาทางศาสนา	94	-	-	-	8	49	8	13	7	3	4	3	-	1	-	-	-	Religious education	
แผนกธรรม	81	-	-	-	-	44	8	13	7	3	4	3	-	1	-	-	-	Dharma	
แผนกบาลี	-	-	-	-	-	-	-	-	-	-	-	-	-	-	-	-	-	Pali	
ปอเนาะ	13	-	-	-	8	5	-	-	-	-	-	-	-	-	-	-	-	Pondok	
การศึกษาอื่น ๆ	513	-	-	-	13	57	27	52	76	39	103	63	60	22	2	1	-	Others education	
ไม่ทราบระดับการศึกษา	1,198	-	-	-	240	479	77	129	72	48	36	27	25	14	5	12	32	Unknown level of Ed.	
ไม่ทราบ	815	162	302	190	11	11	5	25	15	12	21	17	19	26	1	-	-	Unknown	

ตารางที่ 8 ประชากรอายุ 3 ปีขึ้นไป จำแนกตามระดับชั้นที่กำลังเรียน กลุ่มอายุ เพศ และเขตการปกครอง (ต่อ)
Table 8 Population 3 years of age and over by educational attendance, age group, sex and area (Contd.)

ชั้นที่กำลังเรียน เพศ และเขตการปกครอง	รวม Total	กลุ่มอายุ Age group																	Educational attendance, sex and area
		3 - 5	6 - 11	12 - 14	15 - 17	18 - 21	22 - 24	25 - 29	30 - 34	35 - 39	40 - 44	45 - 49	50 - 54	55 - 59	60 - 64	65 - 69	70 ขึ้นไป and over		
ระดับอุดมศึกษา (สามัญ)	160,630	-	-	-	1,315	103,147	33,421	10,844	4,572	2,777	1,907	1,367	699	294	118	56	113	Higher level (General)	
อนุปริญญา	2,474	-	-	-	87	1,682	328	148	91	52	35	25	11	5	4	1	5	Diploma level	
ปริญญาตรี	147,377	-	-	-	1,228	101,267	31,013	7,412	2,678	1,511	1,053	696	297	117	54	19	32	Graduate level	
ปีที่ 1	50,211	-	-	-	1,228	42,002	4,059	1,331	581	395	300	198	67	26	15	4	4	1 st year	
ปีที่ 2	33,064	-	-	-	-	27,750	2,808	1,163	526	331	229	141	70	28	4	1	11	2 nd year	
ปีที่ 3	30,649	-	-	-	-	21,473	6,304	1,500	613	271	228	151	69	17	15	4	4	3 rd year	
ปีที่ 4	32,961	-	-	-	-	10,007	17,463	3,367	944	509	295	202	90	44	20	9	12	4 th year	
ปีที่ 5	417	-	-	-	-	28	344	29	8	3	-	4	1	-	-	-	-	5 th year	
ปีที่ 6	51	-	-	-	-	-	31	17	1	-	-	-	-	2	-	-	-	6 th year	
ไม่ทราบ	23	-	-	-	-	5	6	6	4	1	1	-	-	-	-	-	-	Unknown	
สูงกว่าปริญญาตรี	1,566	-	-	-	-	115	235	294	165	124	163	145	90	87	51	24	74	Upper higher level	
ปริญญาโท	8,477	-	-	-	-	84	1,802	2,856	1,462	945	581	415	257	58	7	8	3	Master degree	
สูงกว่าปริญญาโท	101	-	-	-	-	-	12	32	17	15	9	10	3	4	-	-	-	Upper master degree	
ปริญญาเอก	579	-	-	-	-	-	16	80	152	122	66	73	40	24	3	3	-	Doctorate degree	
สูงกว่าปริญญาเอก/ แพทย์เฉพาะทาง	57	-	-	-	-	-	15	22	7	7	-	4	1	-	-	-	-	Upper doctorate degree/ Special doctor	
ระดับอุดมศึกษา (อาชีวศึกษา)	44,759	-	-	-	2,207	36,691	3,718	1,193	422	226	125	109	25	19	10	2	9	Higher level (Vocational)	
ต่ำกว่าอนุปริญญา	541	-	-	-	118	423	-	-	-	-	-	-	-	-	-	-	-	Lower diploma level	
อนุปริญญา	44,217	-	-	-	2,089	36,268	3,718	1,193	422	226	125	109	25	19	10	2	9	Diploma level	
การศึกษาทางศาสนา	5,679	-	8	300	635	1,314	554	593	423	397	372	315	269	174	132	71	124	Religious education	
แผนกธรรม	4,543	-	8	182	247	1,029	520	534	369	338	329	282	243	155	123	70	113	Dharma	
แผนกบาลี	444	-	-	52	46	29	15	53	53	59	43	33	26	18	9	1	9	Pali	
ปอเนาะ	692	-	-	66	341	256	20	6	1	-	-	-	-	-	-	-	2	Pondok	
การศึกษาอื่น ๆ	906	-	-	2	30	64	21	112	179	70	182	122	84	17	12	3	7	Others education	
ไม่ทราบระดับการศึกษา	3,986	-	-	-	673	1,663	332	297	256	217	164	108	87	47	38	26	78	Unknown level of Ed.	
ไม่ทราบ	1,433	640	205	121	46	90	28	54	37	36	26	42	40	61	3	-	1	Unknown	

ตารางที่ 8 ประชากรอายุ 3 ปีขึ้นไป จำแนกตามระดับชั้นที่กำลังเรียน กลุ่มอายุ เพศ และเขตการปกครอง (ต่อ)
Table 8 Population 3 years of age and over by educational attendance, age group, sex and area (Contd.)

ชั้นที่กำลังเรียน เพศ และเขตการปกครอง	รวม Total	กลุ่มอายุ Age group																	Educational attendance, sex and area
		3 - 5	6 - 11	12 - 14	15 - 17	18 - 21	22 - 24	25 - 29	30 - 34	35 - 39	40 - 44	45 - 49	50 - 54	55 - 59	60 - 64	65 - 69	70 ขึ้นไป and over		
ระดับอุดมศึกษา (สามัญ)	65,965	-	-	-	513	39,932	14,883	4,961	1,870	1,308	1,054	730	393	180	59	35	46	Higher level (General)	
อนุปริญญา	888	-	-	-	32	566	136	49	37	17	19	18	8	4	2	-	-	Diploma level	
ปริญญาตรี	60,727	-	-	-	481	39,303	14,027	3,672	1,160	745	607	408	184	79	31	16	14	Graduate level	
ปีที่ 1	20,418	-	-	-	481	16,754	1,790	628	248	181	161	101	39	21	7	4	3	1 st year	
ปีที่ 2	13,412	-	-	-	-	10,816	1,326	580	215	166	140	95	47	18	4	1	4	2 nd year	
ปีที่ 3	12,418	-	-	-	-	7,996	2,918	787	285	138	132	92	48	13	6	3	-	3 rd year	
ปีที่ 4	14,285	-	-	-	-	3,727	7,851	1,650	405	259	174	116	50	24	14	7	8	4 th year	
ปีที่ 5	160	-	-	-	-	8	130	14	5	1	-	2	-	-	-	-	-	5 th year	
ปีที่ 6	26	-	-	-	-	-	12	11	1	-	-	-	-	2	-	-	-	6 th year	
ไม่ทราบ	8	-	-	-	-	3	1	3	-	-	1	-	-	-	-	-	-	Unknown	
สูงกว่าปริญญาตรี	608	-	-	-	-	35	99	98	66	53	77	43	38	43	18	8	29	Upper higher level	
ปริญญาโท	3,369	-	-	-	-	28	599	1,094	521	410	305	222	137	36	5	8	3	Master degree	
สูงกว่าปริญญาโท	47	-	-	-	-	-	6	7	8	8	8	6	1	4	-	-	-	Upper master degree	
ปริญญาเอก	298	-	-	-	-	-	6	32	73	73	38	33	23	15	3	3	-	Doctorate degree	
สูงกว่าปริญญาเอก/ แพทย์เฉพาะทาง	27	-	-	-	-	-	11	9	5	1	-	-	1	-	-	-	-	Upper doctorate degree/ Special doctor	
ระดับอุดมศึกษา (อาชีวศึกษา)	23,935	-	-	-	1,155	19,304	2,296	640	238	115	63	78	17	16	5	2	5	Higher level (Vocational)	
ต่ำกว่าอนุปริญญา	237	-	-	-	46	191	-	-	-	-	-	-	-	-	-	-	-	Lower diploma level	
อนุปริญญา	23,697	-	-	-	1,109	19,113	2,296	640	238	115	63	78	17	16	5	2	5	Diploma level	
การศึกษาทางศาสนา	5,376	-	7	295	546	1,182	544	576	406	385	368	307	263	173	131	69	124	Religious education	
แผนกธรรม	4,418	-	7	181	247	974	513	520	353	327	326	275	237	154	122	68	113	Dharma	
แผนกบาลี	442	-	-	52	46	28	15	53	53	59	42	33	26	18	9	1	9	Pali	
ปอเนาะ	516	-	-	62	252	180	16	4	-	-	-	-	-	-	-	-	2	Pondok	
การศึกษาอื่น ๆ	412	-	-	1	20	41	12	53	84	29	87	30	32	8	10	2	2	Others education	
ไม่ทราบระดับการศึกษา	2,110	-	-	-	356	918	188	155	122	94	77	64	46	26	18	16	30	Unknown level of Ed.	
ไม่ทราบ	762	366	100	71	20	61	11	24	21	16	10	23	14	22	3	-	-	Unknown	

ตารางที่ 8 ประชากรอายุ 3 ปีขึ้นไป จำแนกตามระดับชั้นที่กำลังเรียน กลุ่มอายุ เพศ และเขตการปกครอง (ต่อ)
Table 8 Population 3 years of age and over by educational attendance, age group, sex and area (Contd.)

ชั้นที่กำลังเรียน เพศ และเขตการปกครอง	รวม Total	กลุ่มอายุ Age group																	Educational attendance, sex and area
		3 - 5	6 - 11	12 - 14	15 - 17	18 - 21	22 - 24	25 - 29	30 - 34	35 - 39	40 - 44	45 - 49	50 - 54	55 - 59	60 - 64	65 - 69	70 ขึ้นไป and over		
ระดับอุดมศึกษา (สามัญ)	94,665	-	-	-	801	63,215	18,537	5,883	2,702	1,469	853	638	307	115	59	20	67	Higher level (General)	
อนุปริญญา	1,586	-	-	-	54	1,115	192	99	54	36	16	7	3	1	2	1	5	Diploma level	
ปริญญาตรี	86,649	-	-	-	747	61,964	16,986	3,739	1,518	766	445	289	113	39	23	3	17	Graduate level	
ปีที่ 1	29,793	-	-	-	747	25,248	2,270	702	334	214	139	97	27	4	8	-	2	1 st year	
ปีที่ 2	19,651	-	-	-	-	16,935	1,481	583	312	165	89	46	23	10	-	-	7	2 nd year	
ปีที่ 3	18,231	-	-	-	-	13,478	3,386	713	327	133	96	59	21	5	9	1	4	3 rd year	
ปีที่ 4	18,676	-	-	-	-	6,280	9,612	1,716	538	250	121	86	40	20	6	2	4	4 th year	
ปีที่ 5	257	-	-	-	-	21	214	15	3	2	-	2	1	-	-	-	-	5 th year	
ปีที่ 6	25	-	-	-	-	-	19	6	-	-	-	-	-	-	-	-	-	6 th year	
ไม่ทราบ	15	-	-	-	-	2	5	3	4	1	-	-	-	-	-	-	-	Unknown	
สูงกว่าปริญญาตรี	958	-	-	-	-	80	137	196	99	70	86	102	51	44	33	16	45	Upper higher level	
ปริญญาโท	5,108	-	-	-	-	55	1,203	1,763	940	535	275	192	120	22	1	-	-	Master degree	
สูงกว่าปริญญาโท	53	-	-	-	-	-	6	25	8	7	1	4	2	-	-	-	-	Upper master degree	
ปริญญาเอก	280	-	-	-	-	-	9	48	79	49	29	40	18	9	-	-	-	Doctorate degree	
สูงกว่าปริญญาเอก/ แพทย์เฉพาะทาง	30	-	-	-	-	-	5	13	2	6	-	4	-	-	-	-	-	Upper doctorate degree/ Special doctor	
ระดับอุดมศึกษา (อาชีวศึกษา)	20,824	-	-	-	1,052	17,387	1,422	553	184	111	62	31	8	4	5	-	4	Higher level (Vocational)	
ต่ำกว่าอนุปริญญา	304	-	-	-	72	232	-	-	-	-	-	-	-	-	-	-	-	Lower diploma level	
อนุปริญญา	20,520	-	-	-	980	17,155	1,422	553	184	111	62	31	8	4	5	-	4	Diploma level	
การศึกษาทางศาสนา	303	-	1	5	89	132	11	16	17	11	5	7	5	1	1	2	-	Religious education	
แผนกธรรม	125	-	1	1	-	55	7	14	16	11	3	7	5	1	1	2	-	Dharma	
แผนกบาลี	3	-	-	-	-	1	-	-	-	-	1	-	-	-	-	-	-	Pali	
ปอเนาะ	176	-	-	4	89	75	4	3	1	-	-	-	-	-	-	-	-	Pondok	
การศึกษาอื่น ๆ	494	-	-	1	10	23	9	59	95	41	95	92	52	9	2	1	5	Others education	
ไม่ทราบระดับการศึกษา	1,876	-	-	-	317	745	145	142	133	123	87	44	41	21	20	10	47	Unknown level of Ed.	
ไม่ทราบ	671	275	105	51	26	29	17	30	16	20	16	19	26	39	-	-	1	Unknown	

ตารางที่ 9 ประชากรอายุ 3 ปีขึ้นไป จำแนกตามระดับชั้นที่เรียนสำเร็จ กลุ่มอายุ เพศ และเขตการปกครอง

Table 9 Population 3 years of age and over by educational attainment, age group, sex and area

พื้นที่เรียนสำเร็จ เพศ และเขตการปกครอง	รวม Total	กลุ่มอายุ Age group																Educational attainment, sex and area
		3 - 5	6 - 11	12 - 14	15 - 17	18 - 21	22 - 24	25 - 29	30 - 34	35 - 39	40 - 44	45 - 49	50 - 54	55 - 59	60 - 64	65 - 69	70 ขึ้นไป and over	
ยอดรวม	17,670,043	573,581	1,200,044	736,339	720,588	1,171,976	869,281	1,708,226	1,726,383	1,661,170	1,603,266	1,435,049	1,193,112	900,916	690,613	493,289	986,210	Total
ไม่มีการศึกษา	998,842	369,708	26,611	3,508	11,578	62,650	56,775	120,794	77,902	48,390	31,079	25,397	21,179	17,338	15,634	13,836	96,464	No education
มีการศึกษา	16,670,642	203,873	1,173,433	732,831	709,000	1,109,076	812,437	1,587,410	1,648,462	1,612,663	1,572,180	1,409,633	1,171,925	883,571	674,969	479,452	889,730	Educational attainment
ชั้นที่เรียนสำเร็จ																		Grade of school attainment
ก่อนประถมศึกษา	510,710	203,431	299,871	12	105	292	198	633	579	631	714	764	750	690	573	398	1,068	Less than elementary level
ระดับประถมศึกษา	7,820,927	-	872,592	397,114	62,697	146,841	136,084	292,611	457,909	636,255	803,744	831,756	794,287	671,298	528,665	387,868	801,207	Elementary level
ประถมปีที่ 1	212,877	-	195,987	84	161	497	543	1,236	1,098	989	1,224	1,333	1,430	1,330	1,256	1,205	4,505	Pratom 1
ประถมปีที่ 2	295,619	-	186,982	143	673	2,429	2,166	4,710	5,464	6,335	8,571	9,500	10,552	9,359	9,533	8,438	30,765	Pratom 2
ประถมปีที่ 3	268,116	-	207,006	1,964	888	3,726	2,762	5,027	4,769	4,607	5,636	5,139	4,821	3,933	3,707	3,467	10,662	Pratom 3
ประถมปีที่ 4	3,761,815	-	203,183	10,408	4,150	13,332	12,259	30,902	53,204	93,759	252,605	471,106	574,810	548,236	456,866	336,289	700,706	Pratom 4
ประถมปีที่ 5	263,463	-	73,176	149,452	1,411	3,394	2,312	4,538	4,861	6,150	6,877	4,592	2,687	1,994	987	440	591	Pratom 5
ประถมปีที่ 6	3,018,590	-	6,258	235,063	55,409	123,427	116,031	246,173	388,503	524,401	528,802	340,045	199,951	106,404	56,258	37,992	53,874	Pratom 6
ไม่ทราบชั้น	447	-	-	-	3	38	12	25	9	15	29	40	36	42	58	36	104	Unknown
ระดับมัธยมศึกษา	5,378,562	-	2	334,590	638,710	671,801	395,017	739,855	678,046	596,342	481,312	339,224	210,751	113,171	81,709	50,442	47,590	Secondary education
มัธยมศึกษาตอนต้น	2,898,239	-	2	334,587	420,478	267,171	202,441	365,696	352,047	310,177	226,130	159,566	109,051	62,084	46,100	21,598	21,112	Lower secondary level
มัธยมศึกษาปีที่ 1	238,728	-	-	218,203	10,534	1,879	749	1,267	875	711	632	1,324	803	555	471	257	468	Matayom 1
มัธยมศึกษาปีที่ 2	264,258	-	-	108,222	132,568	5,966	2,654	3,564	2,670	2,312	1,785	1,343	921	460	592	434	767	Matayom 2
มัธยมศึกษาปีที่ 3	2,395,193	-	2	8,161	277,375	259,324	199,029	360,851	348,497	307,144	223,710	156,893	107,322	61,068	45,034	20,907	19,877	Matayom 3
ไม่ทราบชั้น	59	-	-	-	1	2	10	13	5	9	3	6	5	1	3	-	-	Unknown
มัธยมศึกษาตอนปลาย	2,480,324	-	-	3	218,232	404,630	192,576	374,159	325,999	286,165	255,182	179,658	101,701	51,087	35,609	28,844	26,479	Upper secondary level
สายสามัญ	1,740,542	-	-	3	151,062	283,311	134,135	264,883	230,947	213,626	187,531	104,353	62,432	34,452	27,159	24,051	22,599	General type
มัธยมศึกษาปีที่ 4	117,921	-	-	-	95,225	7,343	1,230	2,459	1,903	1,547	1,634	1,606	1,402	995	835	697	1,046	Matayom 4
มัธยมศึกษาปีที่ 5	120,599	-	-	-	47,101	54,368	1,118	1,742	1,263	1,102	1,333	4,708	3,623	1,325	1,032	795	1,088	Matayom 5
มัธยมศึกษาปีที่ 6	1,496,411	-	-	3	8,717	221,390	131,575	259,959	226,657	210,132	183,895	97,444	56,937	31,816	25,113	22,435	20,338	Matayom 6
ไม่ทราบชั้น	5,612	-	-	-	18	211	212	722	1,124	845	668	596	470	316	179	124	127	Unknown
สายอาชีวศึกษา	739,781	-	-	-	67,170	121,319	58,440	109,276	95,052	72,539	67,652	75,305	39,269	16,636	8,450	4,793	3,880	Cert. of vocational
ปีที่ 1	49,944	-	-	-	40,312	8,268	492	370	165	116	83	68	26	16	10	11	7	1 st year
ปีที่ 2	65,158	-	-	-	21,207	31,432	2,211	2,669	2,049	1,502	1,304	1,133	801	411	182	121	136	2 nd year
ปีที่ 3	622,005	-	-	-	5,649	81,488	55,492	105,698	92,364	70,584	65,949	73,837	38,264	16,128	8,218	4,629	3,704	3 rd year
ไม่ทราบชั้น	2,674	-	-	-	1	131	246	540	474	337	315	266	178	80	40	32	33	Unknown

ตารางที่ 9 ประชากรอายุ 3 ปีขึ้นไป จำแนกตามระดับชั้นที่เรียนสำเร็จ กลุ่มอายุ เพศ และเขตการปกครอง (ต่อ)

Table 9 Population 3 years of age and over by educational attainment, age group, sex and area (Contd.)

ระดับชั้นที่เรียนสำเร็จ เขต และเขตการปกครอง	รวม Total	กลุ่มอายุ Age group																	Educational attainment, sex and area
		3 - 5	6 - 11	12 - 14	15 - 17	18 - 21	22 - 24	25 - 29	30 - 34	35 - 39	40 - 44	45 - 49	50 - 54	55 - 59	60 - 64	65 - 69	70 ขึ้นไป and over		
ระดับอุดมศึกษา (สามัญ)	1,899,362	-	-	-	711	181,163	179,963	322,276	307,037	251,179	198,823	168,178	125,113	74,005	43,839	25,732	21,341	Higher level (General)	
อนุปริญญา	67,750	-	-	-	95	3,128	3,266	7,965	9,743	9,919	9,372	8,662	5,557	3,720	2,586	1,657	2,078	Diploma level	
ปริญญาตรี	1,676,327	-	-	-	615	177,830	173,426	293,558	270,193	215,612	167,586	139,689	102,750	60,499	35,932	21,522	17,116	Graduate level	
ปีที่ 1	94,176	-	-	-	457	80,678	7,192	2,699	1,277	744	497	308	183	70	38	13	21	1 st year	
ปีที่ 2	95,978	-	-	-	79	58,931	17,089	6,123	4,216	2,929	2,137	1,688	1,285	732	406	195	167	2 nd year	
ปีที่ 3	90,066	-	-	-	63	27,436	46,510	8,972	2,825	1,599	1,018	743	429	244	110	51	65	3 rd year	
ปีที่ 4	1,388,208	-	-	-	13	10,579	101,962	274,077	260,456	209,235	163,112	136,268	100,285	59,081	35,195	21,185	16,762	4 th year	
ปีที่ 5	3,302	-	-	-	-	53	395	700	544	405	315	284	267	186	87	29	38	5 th year	
ปีที่ 6	2,591	-	-	-	3	125	198	542	486	405	278	212	134	93	47	27	40	6 th year	
ไม่ทราบ	2,006	-	-	-	-	27	81	445	390	295	228	186	167	93	49	22	24	Unknown	
ปริญญาตรี	1,394,101	-	-	-	16	10,758	102,554	275,319	261,485	210,046	163,705	136,763	100,686	59,360	35,329	21,241	16,839	Bachelor degree	
สูงกว่าปริญญาตรี	6,203	-	-	-	-	64	325	918	832	721	719	792	648	472	294	229	187	Upper higher level	
ปริญญาโท	137,014	-	-	-	-	100	2,814	19,012	24,558	23,109	19,337	17,225	14,545	8,387	4,405	1,947	1,575	Master degree	
สูงกว่าปริญญาโท	2,010	-	-	-	-	8	25	193	311	273	456	206	223	126	65	48	76	Upper master degree	
ปริญญาเอก	8,143	-	-	-	-	15	39	427	1,124	1,249	1,086	1,340	1,221	696	468	268	210	Doctorate degree	
สูงกว่าปริญญาเอก/ แพทย์เฉพาะทาง	1,915	-	-	-	1	19	68	203	275	295	267	264	169	106	89	61	99	Upper doctorate degree/ Special doctor	
ระดับอุดมศึกษา (อาชีวศึกษา)	719,743	-	-	-	587	69,339	68,198	164,594	153,930	93,197	62,569	49,913	26,070	13,651	7,462	4,999	5,234	Higher level (Vocational)	
ต่ำกว่าอนุปริญญา	22,589	-	-	-	136	1,488	1,407	3,024	2,977	3,224	3,042	2,284	1,797	1,199	730	537	744	Lower diploma level	
อนุปริญญา	697,154	-	-	-	451	67,852	66,791	161,570	150,952	89,972	59,527	47,629	24,273	12,452	6,732	4,462	4,490	Diploma level	
การศึกษาทางศาสนา	25,938	-	9	329	793	1,290	1,131	1,855	2,101	2,312	2,320	2,568	2,515	2,028	1,766	1,579	3,344	Religious education	
แผนกธรรม	23,276	-	9	258	644	1,177	1,030	1,642	1,825	1,978	2,039	2,272	2,332	1,841	1,654	1,455	3,119	Dharma	
แผนกบาลี	2,357	-	-	45	72	76	89	188	244	313	262	265	168	182	108	124	221	Pali	
ปอเนาะ	306	-	-	26	77	37	12	25	32	21	19	30	14	5	3	-	5	Pondok	
การศึกษาอื่น ๆ	4,099	-	-	9	21	96	87	193	325	378	517	566	577	404	314	174	437	Others education	
ไม่ทราบระดับการศึกษา	311,299	442	958	777	5,376	38,253	31,758	65,393	48,536	32,369	22,180	16,664	11,863	8,322	10,641	8,260	9,507	Unknown level of Ed.	
ไม่ทราบ	558	-	-	-	11	250	69	23	19	117	8	19	8	7	10	1	16	Unknown	

ตารางที่ 9 ประชากรอายุ 3 ปีขึ้นไป จำแนกตามระดับชั้นที่เรียนสำเร็จ กลุ่มอายุ เพศ และเขตการปกครอง (ต่อ)

Table 9 Population 3 years of age and over by educational attainment, age group, sex and area (Contd.)

พื้นที่เรียนสำเร็จ เพศ และเขตการปกครอง	รวม Total	กลุ่มอายุ Age group																	Educational attainment, sex and area
		3 - 5	6 - 11	12 - 14	15 - 17	18 - 21	22 - 24	25 - 29	30 - 34	35 - 39	40 - 44	45 - 49	50 - 54	55 - 59	60 - 64	65 - 69	70 ขึ้นไป and over		
ชาย	8,667,409	293,358	615,594	375,348	366,518	585,875	443,549	855,286	870,985	822,562	785,820	695,520	570,591	418,158	323,206	229,260	415,777	Male	
ไม่มีการศึกษา	489,698	189,848	13,722	1,782	5,442	31,189	29,839	67,478	45,856	26,715	16,641	11,434	8,497	5,513	4,935	4,244	26,565	No education	
มีการศึกษา	8,177,485	103,510	601,873	373,566	361,075	554,576	413,668	787,794	825,113	795,839	769,174	684,073	562,091	412,642	318,265	225,015	389,209	Educational attainment	
ชั้นที่เรียนสำเร็จ																		Grade of school attainment	
ก่อนประถมศึกษา	262,100	103,246	155,701	5	80	121	100	222	297	276	302	327	323	281	221	180	418	Less than elementary level	
ระดับประถมศึกษา	3,665,962	-	445,749	205,514	38,799	88,365	79,797	161,261	238,613	304,515	364,468	371,790	348,207	290,358	228,502	166,782	333,242	Elementary level	
ประถมศึกษาปีที่ 1	106,042	-	99,441	22	113	170	215	610	605	424	505	530	545	479	419	409	1,555	Pratom 1	
ประถมศึกษาปีที่ 2	139,325	-	95,990	47	381	1,323	1,060	2,499	2,893	2,948	3,739	3,945	4,260	3,478	3,585	3,185	9,995	Pratom 2	
ประถมศึกษาปีที่ 3	132,675	-	105,811	1,057	556	1,864	1,492	2,536	2,499	2,057	2,473	2,110	1,860	1,520	1,389	1,371	4,081	Pratom 3	
ประถมศึกษาปีที่ 4	1,626,037	-	105,368	5,896	2,099	7,434	6,857	17,265	27,776	42,526	104,991	198,351	244,936	232,758	195,269	142,537	291,975	Pratom 4	
ประถมศึกษาปีที่ 5	133,839	-	36,146	78,115	743	1,785	1,117	2,348	2,544	2,661	2,969	2,119	1,313	955	511	242	272	Pratom 5	
ประถมศึกษาปีที่ 6	1,527,841	-	2,993	120,377	34,905	75,772	69,050	135,989	202,297	253,891	249,781	164,716	95,278	51,142	27,301	19,027	25,323	Pratom 6	
ไม่ทราบชั้น	203	-	-	-	3	17	7	16	-	8	11	20	16	26	28	11	40	Unknown	
ระดับมัธยมศึกษา	2,806,165	-	1	167,246	318,041	344,141	211,456	374,001	342,773	303,184	257,961	188,159	123,794	65,704	49,414	30,805	29,484	Secondary education	
มัธยมศึกษาตอนต้น	1,522,959	-	1	167,243	219,026	151,426	112,566	191,619	177,152	151,669	114,191	85,281	63,714	35,627	28,147	12,870	12,428	Lower secondary level	
มัธยมศึกษาปีที่ 1	122,671	-	-	111,189	5,833	977	446	805	498	419	361	696	447	311	288	153	248	Matayom 1	
มัธยมศึกษาปีที่ 2	136,104	-	-	52,372	69,782	3,606	1,545	2,221	1,595	1,330	1,084	831	533	247	339	214	406	Matayom 2	
มัธยมศึกษาปีที่ 3	1,264,153	-	1	3,682	143,410	146,841	110,574	188,590	175,057	149,916	112,745	83,747	62,729	35,067	27,518	12,503	11,774	Matayom 3	
ไม่ทราบชั้น	31	-	-	-	-	2	2	3	2	4	2	6	5	1	3	-	-	Unknown	
มัธยมศึกษาตอนปลาย	1,283,206	-	-	3	99,015	192,715	98,890	182,382	165,622	151,515	143,770	102,879	60,080	30,077	21,266	17,935	17,056	Upper secondary level	
สายสามัญ	876,066	-	-	3	63,415	126,525	67,442	126,347	114,346	110,829	105,780	58,486	36,382	20,475	16,407	15,038	14,592	General type	
มัธยมศึกษาปีที่ 4	51,887	-	-	-	40,609	3,681	591	1,278	1,003	760	799	767	637	446	413	342	561	Matayom 4	
มัธยมศึกษาปีที่ 5	54,448	-	-	-	19,209	24,758	572	894	657	587	701	2,677	1,989	769	582	449	604	Matayom 5	
มัธยมศึกษาปีที่ 6	766,790	-	-	3	3,591	97,978	66,201	123,843	112,190	109,073	103,940	54,690	33,453	19,039	15,291	14,155	13,344	Matayom 6	
ไม่ทราบชั้น	2,942	-	-	-	6	107	78	332	497	410	341	351	304	220	120	92	83	Unknown	
สายอาชีวศึกษา	407,140	-	-	-	35,601	66,190	31,448	56,035	51,276	40,686	37,990	44,393	23,698	9,603	4,860	2,897	2,465	Cert. of vocational	
ปีที่ 1	26,939	-	-	-	21,506	4,679	251	214	94	73	40	38	17	12	4	6	5	1 st year	
ปีที่ 2	35,465	-	-	-	11,154	17,307	1,180	1,447	1,156	851	758	655	475	232	97	69	86	2 nd year	
ปีที่ 3	343,180	-	-	-	2,941	44,125	29,892	54,088	49,742	39,556	36,992	43,546	23,089	9,309	4,737	2,801	2,362	3 rd year	
ไม่ทราบชั้น	1,556	-	-	-	-	80	125	286	283	206	200	155	117	50	21	21	12	Unknown	

ตารางที่ 9 ประชากรอายุ 3 ปีขึ้นไป จำแนกตามระดับชั้นที่เรียนสำเร็จ กลุ่มอายุ เพศ และเขตการปกครอง (ต่อ)
Table 9 Population 3 years of age and over by educational attainment, age group, sex and area (Contd.)

ระดับชั้นที่เรียนสำเร็จ เขต และเขตการปกครอง	รวม Total	กลุ่มอายุ Age group																Educational attainment, sex and area
		3 - 5	6 - 11	12 - 14	15 - 17	18 - 21	22 - 24	25 - 29	30 - 34	35 - 39	40 - 44	45 - 49	50 - 54	55 - 59	60 - 64	65 - 69	70 ขึ้นไป and over	
ระดับอุดมศึกษา (สามัญ)	814,485	-	-	-	299	64,859	67,871	119,478	121,585	109,483	93,469	81,603	62,811	39,332	24,870	15,346	13,480	Higher level (General)
อนุปริญญา	31,709	-	-	-	42	1,233	1,356	3,357	4,478	4,678	4,489	4,381	2,658	1,838	1,276	768	1,154	Diploma level
ปริญญาตรี	709,399	-	-	-	257	63,543	65,398	108,796	106,859	93,708	78,272	66,768	50,401	31,509	20,188	12,856	10,843	Graduate level
ปีที่ 1	35,974	-	-	-	187	29,476	3,370	1,300	558	406	287	191	117	43	28	4	8	1 st year
ปีที่ 2	37,400	-	-	-	35	20,852	7,511	2,603	1,680	1,357	1,038	877	620	384	227	108	108	2 nd year
ปีที่ 3	37,194	-	-	-	30	9,493	19,911	4,264	1,288	766	557	363	233	144	70	36	39	3 rd year
ปีที่ 4	595,295	-	-	-	4	3,653	34,413	99,996	102,758	90,622	75,964	65,006	49,115	30,727	19,749	12,666	10,622	4 th year
ปีที่ 5	1,567	-	-	-	-	20	115	268	244	215	192	142	165	111	56	15	24	5 th year
ปีที่ 6	1,179	-	-	-	-	34	55	220	204	212	140	116	68	54	31	15	29	6 th year
ไม่ทราบ	789	-	-	-	-	14	24	145	126	130	93	73	83	45	28	13	14	Unknown
ปริญญาตรี	598,041	-	-	-	4	3,707	34,583	100,485	103,206	91,049	76,297	65,264	49,348	30,892	19,835	12,696	10,675	Bachelor degree
สูงกว่าปริญญาตรี	2,336	-	-	-	-	30	90	252	271	257	253	324	324	220	123	86	107	Upper higher level
ปริญญาโท	64,095	-	-	-	-	29	967	6,737	9,208	9,930	9,348	9,007	8,392	5,160	2,871	1,372	1,075	Master degree
สูงกว่าปริญญาโท	1,110	-	-	-	-	5	18	84	141	108	335	103	135	77	34	22	51	Upper master degree
ปริญญาเอก	4,764	-	-	-	-	11	10	183	495	652	615	853	791	461	310	204	178	Doctorate degree
สูงกว่าปริญญาเอก/ แพทย์เฉพาะทาง	1,073	-	-	-	-	7	31	69	134	149	158	168	112	68	68	37	71	Upper doctorate degree/ Special doctor
ระดับอุดมศึกษา (อาชีวศึกษา)	413,716	-	-	-	269	35,205	37,976	94,113	91,667	55,015	36,268	28,467	15,676	8,290	4,460	3,046	3,264	Higher level (Vocational)
ต่ำกว่าอนุปริญญา	12,552	-	-	-	59	720	713	1,672	1,628	1,685	1,731	1,298	1,063	717	455	341	470	Lower diploma level
อนุปริญญา	401,164	-	-	-	210	34,485	37,263	92,440	90,039	53,330	34,537	27,169	14,614	7,573	4,005	2,705	2,794	Diploma level
การศึกษาทางศาสนา	25,407	-	9	327	778	1,177	1,118	1,827	2,034	2,289	2,298	2,543	2,475	1,986	1,738	1,554	3,258	Religious education
แผนกธรรม	22,860	-	9	257	644	1,083	1,025	1,628	1,780	1,966	2,021	2,254	2,296	1,800	1,626	1,435	3,037	Dharma
แผนกบาลี	2,331	-	-	45	72	69	86	185	241	313	262	265	168	182	108	119	216	Pali
ปอเนาะ	216	-	-	25	62	25	7	14	13	10	14	24	10	4	3	-	5	Pondok
การศึกษาอื่น ๆ	1,759	-	-	5	16	49	54	116	147	168	208	228	236	135	139	71	188	Others education
ไม่ทราบระดับการศึกษา	187,890	264	413	470	2,793	20,659	15,296	36,777	27,997	20,909	14,202	10,956	8,569	6,556	8,923	7,232	5,875	Unknown level of Ed.
ไม่ทราบ	224	-	-	-	1	109	42	15	16	8	5	13	3	3	5	1	4	Unknown

ตารางที่ 9 ประชากรอายุ 3 ปีขึ้นไป จำแนกตามระดับชั้นที่เรียนสำเร็จ กลุ่มอายุ เพศ และเขตการปกครอง (ต่อ)

Table 9 Population 3 years of age and over by educational attainment, age group, sex and area (Contd.)

พื้นที่เรียนสำเร็จ เขต และเขตการปกครอง	รวม Total	กลุ่มอายุ Age group																	Educational attainment, sex and area
		3 - 5	6 - 11	12 - 14	15 - 17	18 - 21	22 - 24	25 - 29	30 - 34	35 - 39	40 - 44	45 - 49	50 - 54	55 - 59	60 - 64	65 - 69	70 ขึ้นไป and over		
หญิง	9,002,634	280,223	584,450	360,991	354,070	586,101	425,732	852,940	855,398	838,608	817,446	739,528	622,520	482,758	367,407	264,029	570,432	Female	
ไม่มีการศึกษา	509,143	179,860	12,889	1,726	6,136	31,461	26,936	53,316	32,047	21,676	14,437	13,962	12,681	11,825	10,699	9,592	69,899	No education	
มีการศึกษา	8,493,157	100,363	571,560	359,265	347,924	554,500	398,768	799,617	823,349	816,824	803,005	725,560	609,833	470,929	356,703	254,437	500,521	Educational attainment	
ชั้นที่เรียนสำเร็จ																		Grade of school attainment	
ก่อนประถมศึกษา	248,610	100,184	144,171	7	26	171	98	411	282	355	412	437	427	409	353	218	650	Less than elementary level	
ระดับประถมศึกษา	4,154,966	-	426,844	191,600	23,898	58,475	56,287	131,350	219,296	331,740	439,276	459,965	446,080	380,940	300,163	221,086	467,965	Elementary level	
ประถมศึกษาปีที่ 1	106,836	-	96,546	62	48	327	328	625	493	565	719	804	885	851	837	796	2,949	Pratom 1	
ประถมศึกษาปีที่ 2	156,293	-	90,992	96	293	1,106	1,106	2,211	2,571	3,386	4,832	5,556	6,292	5,881	5,949	5,253	20,769	Pratom 2	
ประถมศึกษาปีที่ 3	135,441	-	101,196	908	332	1,861	1,270	2,492	2,270	2,550	3,163	3,029	2,961	2,413	2,318	2,096	6,581	Pratom 3	
ประถมศึกษาปีที่ 4	2,135,778	-	97,815	4,512	2,052	5,897	5,402	13,638	25,428	51,232	147,614	272,755	329,874	315,478	261,597	193,752	408,731	Pratom 4	
ประถมศึกษาปีที่ 5	129,624	-	37,030	71,337	669	1,608	1,196	2,190	2,318	3,489	3,909	2,473	1,374	1,038	476	198	319	Pratom 5	
ประถมศึกษาปีที่ 6	1,490,749	-	3,265	114,685	20,505	47,655	46,981	110,184	186,207	270,510	279,020	175,329	104,673	55,262	28,956	18,965	28,551	Pratom 6	
ไม่ทราบชั้น	244	-	-	-	-	21	4	9	9	7	18	20	20	16	30	25	64	Unknown	
ระดับมัธยมศึกษา	2,572,397	-	1	167,344	320,668	327,661	183,561	365,854	335,272	293,158	223,351	151,064	86,957	47,467	32,295	19,637	18,107	Secondary education	
มัธยมศึกษาตอนต้น	1,375,280	-	1	167,344	201,452	115,745	89,875	174,077	174,895	158,508	111,939	74,285	45,336	26,457	17,953	8,728	8,684	Lower secondary level	
มัธยมศึกษาปีที่ 1	116,057	-	-	107,015	4,701	902	304	462	377	292	271	628	356	244	183	104	220	Matayom 1	
มัธยมศึกษาปีที่ 2	128,154	-	-	55,849	62,786	2,360	1,109	1,343	1,075	983	702	512	388	213	253	220	362	Matayom 2	
มัธยมศึกษาปีที่ 3	1,131,041	-	1	4,480	133,965	112,483	88,455	172,262	173,441	157,228	110,965	73,146	44,593	26,001	17,516	8,404	8,103	Matayom 3	
ไม่ทราบชั้น	28	-	-	-	1	-	8	10	3	5	1	-	-	-	-	-	-	Unknown	
มัธยมศึกษาตอนปลาย	1,197,117	-	-	-	119,216	211,915	93,686	191,777	160,377	134,650	111,412	76,779	41,621	21,010	14,343	10,909	9,423	Upper secondary level	
สายสามัญ	864,476	-	-	-	87,647	156,787	66,694	138,536	116,601	102,797	81,750	45,867	26,050	13,977	10,752	9,013	8,007	General type	
มัธยมศึกษาปีที่ 4	66,034	-	-	-	54,616	3,661	639	1,180	900	787	835	839	765	549	421	355	485	Matayom 4	
มัธยมศึกษาปีที่ 5	66,151	-	-	-	27,892	29,610	546	848	607	516	633	2,030	1,634	556	450	346	484	Matayom 5	
มัธยมศึกษาปีที่ 6	729,621	-	-	-	5,127	123,412	65,375	136,117	114,467	101,059	79,955	42,753	23,484	12,776	9,822	8,280	6,994	Matayom 6	
ไม่ทราบชั้น	2,670	-	-	-	12	104	134	390	627	435	327	244	166	96	59	32	44	Unknown	
สายอาชีวศึกษา	332,641	-	-	-	31,570	55,128	26,992	53,241	43,777	31,853	29,661	30,912	15,571	7,033	3,590	1,896	1,415	Cert. of vocational	
ปีที่ 1	23,005	-	-	-	18,807	3,590	240	156	70	42	43	30	9	4	6	5	2	1 st year	
ปีที่ 2	29,693	-	-	-	10,054	14,124	1,031	1,222	893	651	547	479	326	179	86	51	50	2 nd year	
ปีที่ 3	278,825	-	-	-	2,708	37,364	25,600	51,610	42,622	31,029	28,957	30,292	15,175	6,819	3,480	1,828	1,342	3 rd year	
ไม่ทราบชั้น	1,118	-	-	-	1	51	121	254	191	132	115	112	61	30	19	11	21	Unknown	

ตารางที่ 9 ประชากรอายุ 3 ปีขึ้นไป จำแนกตามระดับชั้นที่เรียนสำเร็จ กลุ่มอายุ เพศ และเขตการปกครอง (ต่อ)
Table 9 Population 3 years of age and over by educational attainment, age group, sex and area (Contd.)

ระดับชั้นที่เรียนสำเร็จ เขต และเขตการปกครอง	รวม Total	กลุ่มอายุ Age group																Educational attainment, sex and area
		3 - 5	6 - 11	12 - 14	15 - 17	18 - 21	22 - 24	25 - 29	30 - 34	35 - 39	40 - 44	45 - 49	50 - 54	55 - 59	60 - 64	65 - 69	70 ขึ้นไป and over	
ระดับอุดมศึกษา (สามัญ)	1,084,877	-	-	-	412	116,304	112,093	202,799	185,452	141,696	105,355	86,575	62,302	34,673	18,969	10,387	7,861	Higher level (General)
อนุปริญญา	36,040	-	-	-	53	1,895	1,910	4,608	5,265	5,241	4,884	4,281	2,899	1,881	1,310	889	924	Diploma level
ปริญญาตรี	966,929	-	-	-	358	114,287	108,028	184,762	163,334	121,903	89,314	72,920	52,349	28,990	15,744	8,666	6,273	Graduate level
ปีที่ 1	58,201	-	-	-	270	51,201	3,823	1,399	719	337	209	117	66	27	10	9	13	1 st year
ปีที่ 2	58,577	-	-	-	44	38,079	9,578	3,520	2,536	1,572	1,100	811	665	348	179	87	59	2 nd year
ปีที่ 3	52,872	-	-	-	33	17,943	26,599	4,709	1,537	833	461	380	196	100	40	15	26	3 rd year
ปีที่ 4	792,913	-	-	-	9	6,926	67,549	174,080	157,698	118,613	87,148	71,262	51,170	28,354	15,446	8,519	6,140	4 th year
ปีที่ 5	1,735	-	-	-	-	33	280	432	300	191	123	141	102	74	31	14	14	5 th year
ปีที่ 6	1,412	-	-	-	3	91	142	322	282	193	138	96	66	40	17	12	11	6 th year
ไม่ทราบ	1,218	-	-	-	-	13	57	300	263	165	135	113	84	48	21	10	10	Unknown
ปริญญาตรี	796,060	-	-	-	12	7,051	67,971	174,834	158,279	118,996	87,409	71,499	51,338	28,468	15,494	8,545	6,164	Bachelor degree
สูงกว่าปริญญาตรี	3,868	-	-	-	-	34	235	666	561	464	467	469	325	252	172	144	80	Upper higher level
ปริญญาโท	72,920	-	-	-	-	70	1,848	12,276	15,350	13,180	9,989	8,219	6,154	3,227	1,533	575	500	Master degree
สูงกว่าปริญญาโท	900	-	-	-	-	2	7	109	171	166	121	104	88	50	31	26	25	Upper master degree
ปริญญาเอก	3,379	-	-	-	-	4	28	244	629	597	471	487	430	235	158	64	32	Doctorate degree
สูงกว่าปริญญาเอก/ แพทย์เฉพาะทาง	842	-	-	-	1	12	37	134	141	145	110	96	57	38	20	24	27	Upper doctorate degree/ Special doctor
ระดับอุดมศึกษา (อาชีวศึกษา)	306,026	-	-	-	318	34,135	30,221	70,481	62,263	38,182	26,302	21,446	10,393	5,361	3,002	1,953	1,970	Higher level (Vocational)
ต่ำกว่าอนุปริญญา	10,037	-	-	-	77	767	694	1,351	1,349	1,540	1,311	986	734	482	276	195	274	Lower diploma level
อนุปริญญา	295,990	-	-	-	241	33,367	29,527	69,130	60,914	36,642	24,991	20,460	9,659	4,878	2,727	1,757	1,696	Diploma level
การศึกษาทางศาสนา	531	-	-	2	15	114	13	28	67	23	22	25	40	42	28	26	87	Religious education
แผนกธรรม	416	-	-	1	-	95	5	14	45	12	18	19	36	41	28	20	82	Dharma
แผนกบาลี	26	-	-	-	-	7	3	3	3	-	-	-	-	-	-	5	5	Pali
ปอเนาะ	89	-	-	1	15	12	5	11	19	11	4	6	4	1	-	-	-	Pondok
การศึกษาอื่น ๆ	2,340	-	-	5	5	46	33	78	178	210	310	338	340	269	175	103	249	Others education
ไม่ทราบระดับการศึกษา	123,409	178	545	307	2,582	17,594	16,462	28,617	20,539	11,460	7,978	5,708	3,294	1,767	1,719	1,028	3,632	Unknown level of Ed.
ไม่ทราบ	334	-	-	-	9	141	27	8	3	109	3	6	6	4	5	-	12	Unknown

ตารางที่ 9 ประชากรอายุ 3 ปีขึ้นไป จำแนกตามระดับชั้นที่เรียนสำเร็จ กลุ่มอายุ เพศ และเขตการปกครอง (ต่อ)
 Table 9 Population 3 years of age and over by educational attainment, age group, sex and area (Contd.)

พื้นที่เรียนสำเร็จ เขต และเขตการปกครอง	รวม Total	กลุ่มอายุ Age group																	Educational attainment, sex and area
		3 - 5	6 - 11	12 - 14	15 - 17	18 - 21	22 - 24	25 - 29	30 - 34	35 - 39	40 - 44	45 - 49	50 - 54	55 - 59	60 - 64	65 - 69	70 ขึ้นไป and over		
ในเขตเทศบาล	8,081,313	224,403	484,526	301,731	307,699	572,022	430,893	874,519	857,414	797,492	740,460	643,179	535,800	394,743	305,688	211,638	399,108	Municipal area	
ไม่มีการศึกษา	431,152	140,075	10,070	1,630	6,049	31,905	28,792	61,196	39,578	24,300	15,159	11,288	8,413	6,068	5,508	4,723	36,399	No education	
มีการศึกษา	7,649,880	84,328	474,456	300,101	301,643	539,958	402,058	813,306	817,818	773,189	725,298	631,879	527,382	388,671	300,177	206,916	362,700	Educational attainment	
ชั้นที่เรียนสำเร็จ																		Grade of school attainment	
ก่อนประถมศึกษา	207,628	83,994	120,214	2	60	185	109	370	269	335	282	325	348	311	251	153	421	Less than elementary level	
ระดับประถมศึกษา	3,063,179	-	353,706	163,215	23,927	61,226	60,568	132,564	187,341	245,513	301,130	308,271	305,813	258,682	205,063	148,220	307,939	Elementary level	
ประถมปีที่ 1	85,471	-	78,318	62	81	311	212	513	549	482	555	532	627	516	549	466	1,699	Pratom 1	
ประถมปีที่ 2	117,832	-	75,881	85	364	1,060	1,010	2,200	2,736	2,892	3,269	3,606	3,975	3,486	3,431	2,908	10,929	Pratom 2	
ประถมปีที่ 3	110,485	-	84,223	850	429	1,634	1,397	2,329	2,220	2,031	2,441	2,085	2,095	1,574	1,499	1,353	4,324	Pratom 3	
ประถมปีที่ 4	1,392,054	-	82,902	4,670	1,697	6,020	5,758	14,217	21,260	34,745	87,350	162,885	209,253	203,098	172,288	123,447	262,464	Pratom 4	
ประถมปีที่ 5	109,293	-	29,613	60,804	732	1,925	1,256	2,309	2,315	2,445	2,663	1,866	1,258	1,051	529	240	286	Pratom 5	
ประถมปีที่ 6	1,247,869	-	2,769	96,745	20,624	50,268	50,928	110,985	158,256	202,907	204,833	137,277	88,591	48,941	26,730	19,796	28,219	Pratom 6	
ไม่ทราบชั้น	176	-	-	-	-	9	7	12	4	10	19	19	13	18	38	11	17	Unknown	
ระดับมัธยมศึกษา	2,630,282	-	-	136,343	273,587	312,882	182,475	356,925	332,846	306,305	255,160	180,181	119,066	66,357	50,448	29,467	28,239	Secondary education	
มัธยมศึกษาตอนต้น	1,322,588	-	-	136,341	177,685	109,020	86,968	163,469	162,655	146,267	109,786	80,112	60,453	36,542	28,852	12,062	12,376	Lower secondary level	
มัธยมศึกษาปีที่ 1	99,291	-	-	89,646	4,390	1,015	401	726	463	313	308	604	396	333	269	136	293	Matayom 1	
มัธยมศึกษาปีที่ 2	111,599	-	-	43,084	57,350	2,537	1,223	1,629	1,308	1,155	863	664	505	255	340	262	426	Matayom 2	
มัธยมศึกษาปีที่ 3	1,111,662	-	-	3,611	115,944	105,468	85,342	161,103	160,883	144,792	108,612	78,838	59,551	35,953	28,242	11,664	11,658	Matayom 3	
ไม่ทราบชั้น	37	-	-	-	1	1	2	11	1	7	3	6	1	1	1	-	-	Unknown	
มัธยมศึกษาตอนปลาย	1,307,693	-	-	2	95,902	203,862	95,508	193,456	170,191	160,037	145,374	100,070	58,613	29,815	21,596	17,404	15,863	Upper secondary level	
สายสามัญ	923,195	-	-	2	66,770	150,971	68,655	136,528	120,032	120,012	107,997	55,043	34,371	19,101	15,983	14,269	13,461	General type	
มัธยมศึกษาปีที่ 4	51,566	-	-	-	41,027	3,223	567	1,248	875	705	753	733	730	442	411	354	500	Matayom 4	
มัธยมศึกษาปีที่ 5	54,706	-	-	-	20,948	23,941	520	785	496	511	664	2,485	2,042	722	584	409	599	Matayom 5	
มัธยมศึกษาปีที่ 6	815,632	-	-	2	4,793	123,767	67,529	134,287	118,405	118,614	106,446	51,724	31,497	17,859	14,933	13,461	12,316	Matayom 6	
ไม่ทราบชั้น	1,291	-	-	-	1	40	39	209	258	182	135	101	102	77	55	45	46	Unknown	
สายอาชีวศึกษา	384,499	-	-	-	29,133	52,891	26,853	56,928	50,159	40,025	37,377	45,027	24,242	10,714	5,613	3,136	2,402	Cert. of vocational	
ปีที่ 1	22,175	-	-	-	17,616	3,841	263	193	92	64	47	30	12	7	6	3	1	1 st year	
ปีที่ 2	29,508	-	-	-	9,001	14,172	1,023	1,229	957	763	745	630	473	254	124	63	74	2 nd year	
ปีที่ 3	331,961	-	-	-	2,516	34,853	25,501	55,353	48,956	39,088	36,483	44,263	23,694	10,418	5,465	3,054	2,317	3 rd year	
ไม่ทราบชั้น	854	-	-	-	-	26	66	153	155	111	101	103	63	36	18	15	9	Unknown	

ตารางที่ 9 ประชากรอายุ 3 ปีขึ้นไป จำแนกตามระดับชั้นที่เรียนสำเร็จ กลุ่มอายุ เพศ และเขตการปกครอง (ต่อ)
Table 9 Population 3 years of age and over by educational attainment, age group, sex and area (Contd.)

พื้นที่เรียนสำเร็จ เขต และเขตการปกครอง	รวม Total	กลุ่มอายุ Age group																	Educational attainment, sex and area
		3 - 5	6 - 11	12 - 14	15 - 17	18 - 21	22 - 24	25 - 29	30 - 34	35 - 39	40 - 44	45 - 49	50 - 54	55 - 59	60 - 64	65 - 69	70 ขึ้นไป and over		
ระดับอุดมศึกษา (สามัญ)	1,138,183	-	-	-	383	113,266	105,258	189,248	178,331	146,903	117,984	101,211	76,341	47,644	29,665	17,878	14,072	Higher level (General)	
อนุปริญญา	33,003	-	-	-	41	1,288	1,419	3,795	4,586	4,468	4,192	4,113	3,156	2,204	1,592	923	1,226	Diploma level	
ปริญญาตรี	1,003,277	-	-	-	342	111,860	101,603	171,297	155,951	125,912	99,701	84,606	62,317	38,826	24,437	15,094	11,332	Graduate level	
ปีที่ 1	59,938	-	-	-	256	52,330	4,329	1,442	683	374	233	140	84	27	23	9	7	1 st year	
ปีที่ 2	57,117	-	-	-	38	37,205	10,277	3,042	1,883	1,412	1,043	780	624	411	197	103	102	2 nd year	
ปีที่ 3	54,190	-	-	-	34	16,632	28,869	5,140	1,464	789	519	352	192	109	47	15	29	3 rd year	
ปีที่ 4	827,863	-	-	-	12	5,591	57,789	160,839	151,148	122,738	97,475	82,952	61,116	38,088	24,067	14,924	11,123	4 th year	
ปีที่ 5	1,719	-	-	-	-	17	202	324	276	237	143	169	161	97	48	17	28	5 th year	
ปีที่ 6	1,537	-	-	-	1	70	111	314	327	230	174	124	68	52	22	14	29	6 th year	
ไม่ทราบ	913	-	-	-	-	14	25	196	169	131	113	89	72	42	34	13	14	Unknown	
ปริญญาตรี	831,119	-	-	-	13	5,679	58,102	161,477	151,752	123,205	97,792	83,245	61,344	38,238	24,137	14,955	11,180	Bachelor degree	
สูงกว่าปริญญาตรี	3,699	-	-	-	-	46	196	531	435	417	439	482	368	295	200	158	131	Upper higher level	
ปริญญาโท	90,175	-	-	-	-	56	1,969	13,111	16,265	14,875	12,400	10,865	9,379	5,695	2,985	1,450	1,126	Master degree	
สูงกว่าปริญญาโท	1,152	-	-	-	-	2	16	98	168	154	335	102	110	64	39	30	33	Upper master degree	
ปริญญาเอก	5,639	-	-	-	-	6	26	293	747	873	747	869	895	493	349	187	155	Doctorate degree	
สูงกว่าปริญญาเอก/ แพทย์เฉพาะทาง	1,239	-	-	-	-	8	29	123	180	203	170	174	116	67	63	36	69	Upper doctorate degree/ Special doctor	
ระดับอุดมศึกษา (อาชีวศึกษา)	407,986	-	-	-	288	31,026	35,717	95,741	89,883	54,450	36,159	29,082	15,671	8,521	4,866	3,190	3,391	Higher level (Vocational)	
ต่ำกว่าอนุปริญญา	10,533	-	-	-	58	693	664	1,475	1,287	1,401	1,377	1,013	855	555	411	277	469	Lower diploma level	
อนุปริญญา	397,453	-	-	-	230	30,333	35,053	94,266	88,596	53,050	34,782	28,069	14,816	7,967	4,455	2,913	2,923	Diploma level	
การศึกษาทางศาสนา	11,571	-	6	162	439	617	590	980	1,140	1,063	1,003	1,033	1,035	837	722	563	1,382	Religious education	
แผนกธรรม	10,185	-	6	155	408	566	518	852	971	860	813	883	956	747	669	496	1,285	Dharma	
แผนกบาลี	1,320	-	-	7	27	47	64	113	153	201	181	148	78	86	53	67	96	Pali	
ปอเนาะ	66	-	-	-	3	4	8	14	16	3	9	3	1	3	-	-	1	Pondok	
การศึกษาอื่น ๆ	1,881	-	-	3	7	41	49	104	154	163	247	246	267	179	124	84	213	Others education	
ไม่ทราบระดับการศึกษา	189,171	334	530	376	2,952	20,715	17,291	37,373	27,853	18,458	13,334	11,530	8,843	6,140	9,038	7,362	7,042	Unknown level of Ed.	
ไม่ทราบ	281	-	-	-	7	159	43	18	18	3	3	11	5	4	2	-	9	Unknown	

ตารางที่ 9 ประชากรอายุ 3 ปีขึ้นไป จำแนกตามระดับชั้นที่เรียนสำเร็จ กลุ่มอายุ เพศ และเขตการปกครอง (ต่อ)

Table 9 Population 3 years of age and over by educational attainment, age group, sex and area (Contd.)

พื้นที่เรียนสำเร็จ เพศ และเขตการปกครอง	รวม Total	กลุ่มอายุ Age group																Educational attainment, sex and area
		3 - 5	6 - 11	12 - 14	15 - 17	18 - 21	22 - 24	25 - 29	30 - 34	35 - 39	40 - 44	45 - 49	50 - 54	55 - 59	60 - 64	65 - 69	70 ขึ้นไป and over	
ชาย	3,926,309	113,019	245,034	151,787	154,580	274,734	214,928	430,166	429,813	396,636	363,879	309,603	254,058	180,843	143,033	99,073	165,125	Male
ไม่มีการศึกษา	215,170	71,143	5,080	815	2,878	16,114	14,992	34,138	23,191	13,684	7,685	5,338	3,809	2,096	1,853	1,718	10,636	No education
มีการศึกษา	3,711,017	41,876	239,954	150,973	151,701	258,561	199,915	396,016	406,607	382,949	356,193	304,258	250,248	178,747	141,179	97,355	154,487	Educational attainment
ชั้นที่เรียนสำเร็จ																		Grade of school attainment
ก่อนประถมศึกษา	104,773	41,684	61,771	-	52	61	54	113	116	150	108	131	122	106	72	77	155	Less than elementary level
ระดับประถมศึกษา	1,397,710	-	177,973	83,271	14,676	35,836	34,473	70,890	96,882	116,841	133,456	133,862	128,253	105,968	83,673	60,590	121,067	Elementary level
ประถมศึกษาปีที่ 1	41,468	-	38,843	8	66	78	74	196	241	191	234	201	237	184	188	144	583	Pratom 1
ประถมศึกษาปีที่ 2	54,257	-	38,107	19	201	519	505	1,131	1,426	1,321	1,364	1,499	1,553	1,241	1,217	1,000	3,154	Pratom 2
ประถมศึกษาปีที่ 3	53,487	-	42,298	447	290	739	748	1,066	1,174	888	1,058	806	767	618	522	504	1,564	Pratom 3
ประถมศึกษาปีที่ 4	575,367	-	43,092	2,616	890	3,050	3,159	7,845	11,245	15,820	35,461	65,738	84,398	81,148	69,379	48,995	102,531	Pratom 4
ประถมศึกษาปีที่ 5	54,149	-	14,320	31,074	328	954	526	1,107	1,185	1,098	1,160	807	574	503	263	135	114	Pratom 5
ประถมศึกษาปีที่ 6	618,902	-	1,314	49,108	12,901	30,496	29,457	59,542	81,612	97,518	94,171	64,802	40,719	22,259	12,084	9,804	13,114	Pratom 6
ไม่ทราบชั้น	80	-	-	-	-	-	4	4	-	4	7	9	4	14	20	7	7	Unknown
ระดับมัธยมศึกษา	1,352,042	-	-	67,298	134,646	155,928	96,701	175,615	166,232	156,062	136,454	96,218	66,999	36,741	29,428	17,068	16,650	Secondary education
มัธยมศึกษาตอนต้น	681,136	-	-	67,296	91,678	61,268	48,001	82,973	80,281	70,152	53,978	40,896	33,865	19,952	17,194	6,685	6,917	Lower secondary level
มัธยมศึกษาปีที่ 1	50,267	-	-	45,078	2,376	466	243	443	251	186	159	304	209	180	150	78	145	Matayom 1
มัธยมศึกษาปีที่ 2	57,334	-	-	20,611	30,320	1,538	718	977	757	626	491	388	297	125	164	107	215	Matayom 2
มัธยมศึกษาปีที่ 3	573,516	-	-	1,607	58,982	59,263	47,038	81,550	79,274	69,338	53,326	40,198	33,359	19,646	16,878	6,499	6,557	Matayom 3
ไม่ทราบชั้น	20	-	-	-	-	1	2	3	-	2	2	6	1	1	1	-	-	Unknown
มัธยมศึกษาตอนปลาย	670,906	-	-	2	42,968	94,659	48,700	92,642	85,951	85,911	82,477	55,322	33,134	16,789	12,235	10,383	9,733	Upper secondary level
สายสามัญ	464,858	-	-	2	27,701	66,960	35,331	64,124	59,222	63,636	62,022	29,923	19,191	10,839	9,129	8,528	8,251	General type
มัธยมศึกษาปีที่ 4	22,494	-	-	-	17,301	1,610	280	635	463	349	336	369	341	187	191	170	262	Matayom 4
มัธยมศึกษาปีที่ 5	24,492	-	-	-	8,527	10,735	266	404	224	291	337	1,343	1,072	417	319	223	334	Matayom 5
มัธยมศึกษาปีที่ 6	417,229	-	-	2	1,872	54,590	34,770	62,979	58,420	62,915	61,290	28,159	17,719	10,191	8,590	8,104	7,627	Matayom 6
ไม่ทราบชั้น	643	-	-	-	-	24	15	105	115	81	59	52	59	44	29	32	28	Unknown
สายอาชีวศึกษา	206,048	-	-	-	15,267	27,700	13,369	28,518	26,729	22,275	20,455	25,399	13,943	5,950	3,106	1,855	1,483	Cert. of vocational
ปีที่ 1	11,833	-	-	-	9,278	2,151	133	123	51	39	24	20	6	4	3	3	-	1 st year
ปีที่ 2	15,890	-	-	-	4,688	7,708	558	660	548	408	421	345	266	132	68	37	49	2 nd year
ปีที่ 3	177,846	-	-	-	1,302	17,827	12,648	27,650	26,049	21,761	19,950	24,986	13,627	5,788	3,024	1,803	1,432	3 rd year
ไม่ทราบชั้น	479	-	-	-	-	14	31	84	81	67	60	48	44	25	11	11	1	Unknown

ตารางที่ 9 ประชากรอายุ 3 ปีขึ้นไป จำแนกตามระดับชั้นที่เรียนสำเร็จ กลุ่มอายุ เพศ และเขตการปกครอง (ต่อ)
Table 9 Population 3 years of age and over by educational attainment, age group, sex and area (Contd.)

ระดับชั้นที่เรียนสำเร็จ เขต และเขตการปกครอง	รวม Total	กลุ่มอายุ Age group																Educational attainment, sex and area
		3 - 5	6 - 11	12 - 14	15 - 17	18 - 21	22 - 24	25 - 29	30 - 34	35 - 39	40 - 44	45 - 49	50 - 54	55 - 59	60 - 64	65 - 69	70 ขึ้นไป and over	
ระดับอุดมศึกษา (สามัญ)	488,395	-	-	-	151	39,288	39,551	71,082	71,893	64,289	55,202	48,687	37,687	24,857	16,576	10,540	8,591	Higher level (General)
อนุปริญญา	15,291	-	-	-	22	535	585	1,630	2,194	2,124	1,997	1,916	1,429	1,043	776	403	637	Diploma level
ปริญญาตรี	425,623	-	-	-	129	38,707	38,223	64,431	62,909	54,984	46,388	40,387	30,217	19,864	13,566	8,916	6,901	Graduate level
ปีที่ 1	22,091	-	-	-	89	18,450	2,036	682	318	220	128	76	58	17	14	1	2	1 st year
ปีที่ 2	21,477	-	-	-	16	12,731	4,410	1,273	767	669	505	407	287	201	99	48	64	2 nd year
ปีที่ 3	21,703	-	-	-	19	5,486	12,005	2,453	733	344	278	164	105	59	30	10	17	3 rd year
ปีที่ 4	358,453	-	-	-	4	2,010	19,672	59,692	60,808	53,430	45,247	39,542	29,592	19,486	13,357	8,836	6,777	4 th year
ปีที่ 5	824	-	-	-	-	2	63	119	110	129	99	86	106	53	31	7	17	5 th year
ปีที่ 6	719	-	-	-	-	18	29	143	132	131	89	76	34	27	15	7	19	6 th year
ไม่ทราบ	355	-	-	-	-	10	7	69	42	60	43	35	35	23	20	7	5	Unknown
ปริญญาตรี	359,997	-	-	-	4	2,030	19,764	59,954	61,050	53,690	45,435	39,705	29,732	19,566	13,404	8,850	6,813	Bachelor degree
สูงกว่าปริญญาตรี	1,283	-	-	-	-	24	52	127	140	139	130	185	175	129	71	41	70	Upper higher level
ปริญญาโท	41,543	-	-	-	-	16	666	4,701	6,157	6,403	5,891	5,501	5,152	3,408	1,874	1,002	773	Master degree
สูงกว่าปริญญาโท	675	-	-	-	-	-	11	40	74	65	274	48	60	42	18	16	27	Upper master degree
ปริญญาเอก	3,262	-	-	-	-	3	4	113	329	471	422	530	577	325	224	138	128	Doctorate degree
สูงกว่าปริญญาเอก/ แพทย์เฉพาะทาง	718	-	-	-	-	4	10	40	91	104	101	121	77	46	46	24	55	Upper doctorate degree/ Special doctor
ระดับอุดมศึกษา (อาชีวศึกษา)	235,769	-	-	-	120	15,657	19,942	55,717	54,076	32,127	20,821	16,273	9,211	5,054	2,805	1,899	2,067	Higher level (Vocational)
ต่ำกว่าอนุปริญญา	6,000	-	-	-	26	365	338	851	729	742	822	589	507	317	248	178	289	Lower diploma level
อนุปริญญา	229,768	-	-	-	94	15,291	19,603	54,867	53,347	31,384	20,000	15,684	8,704	4,737	2,556	1,722	1,778	Diploma level
การศึกษาทางศาสนา	11,261	-	6	162	438	564	582	968	1,097	1,053	996	1,024	1,007	808	696	548	1,313	Religious education
แผนกธรรม	9,920	-	6	155	408	520	515	847	938	851	807	876	928	720	643	485	1,220	Dharma
แผนกบาลี	1,303	-	-	7	27	41	62	112	153	201	181	148	78	86	53	63	91	Pali
ปอเนาะ	38	-	-	-	2	2	4	10	6	1	8	-	1	2	-	-	1	Pondok
การศึกษาอื่น ๆ	789	-	-	3	5	18	31	65	75	65	90	104	110	58	41	30	95	Others education
ไม่ทราบระดับการศึกษา	120,279	192	204	239	1,615	11,211	8,581	21,565	16,235	12,361	9,065	7,959	6,859	5,154	7,888	6,602	4,549	Unknown level of Ed.
ไม่ทราบ	122	-	-	-	1	59	22	12	15	3	1	7	1	-	1	-	1	Unknown

ตารางที่ 9 ประชากรอายุ 3 ปีขึ้นไป จำแนกตามระดับชั้นที่เรียนสำเร็จ กลุ่มอายุ เพศ และเขตการปกครอง (ต่อ)

Table 9 Population 3 years of age and over by educational attainment, age group, sex and area (Contd.)

พื้นที่เรียนสำเร็จ เพศ และเขตการปกครอง	รวม Total	กลุ่มอายุ Age group																	Educational attainment, sex and area
		3 - 5	6 - 11	12 - 14	15 - 17	18 - 21	22 - 24	25 - 29	30 - 34	35 - 39	40 - 44	45 - 49	50 - 54	55 - 59	60 - 64	65 - 69	70 ขึ้นไป and over		
หญิง	4,155,004	111,384	239,492	149,943	153,119	297,288	215,965	444,353	427,601	400,856	376,581	333,576	281,742	213,900	162,655	112,566	233,983	Female	
ไม่มีการศึกษา	215,982	68,932	4,989	815	3,171	15,791	13,801	27,058	16,387	10,616	7,474	5,950	4,603	3,972	3,655	3,004	25,763	No education	
มีการศึกษา	3,938,863	42,452	234,502	149,128	149,942	281,397	202,144	417,289	411,211	390,241	369,105	327,621	277,135	209,924	158,998	109,561	208,213	Educational attainment	
ระดับชั้นที่เรียนสำเร็จ																		Grade of school attainment	
ก่อนประถมศึกษา	102,855	42,310	58,443	2	8	124	55	257	153	185	173	193	225	205	180	76	266	Less than elementary level	
ระดับประถมศึกษา	1,665,469	-	175,733	79,944	9,251	25,391	26,095	61,674	90,459	128,672	167,674	174,410	177,560	152,714	121,391	87,630	186,872	Elementary level	
ประถมศึกษาปีที่ 1	44,003	-	39,475	54	15	233	138	317	308	291	320	332	389	332	361	321	1,116	Pratom 1	
ประถมศึกษาปีที่ 2	63,575	-	37,774	66	163	541	505	1,068	1,310	1,572	1,904	2,107	2,422	2,245	2,214	1,908	7,776	Pratom 2	
ประถมศึกษาปีที่ 3	56,998	-	41,926	403	139	896	649	1,263	1,046	1,143	1,384	1,279	1,329	955	977	849	2,761	Pratom 3	
ประถมศึกษาปีที่ 4	816,687	-	39,810	2,054	807	2,970	2,598	6,373	10,015	18,925	51,889	97,147	124,854	121,950	102,909	74,451	159,933	Pratom 4	
ประถมศึกษาปีที่ 5	55,145	-	15,294	29,730	404	971	730	1,202	1,131	1,347	1,503	1,059	685	547	266	104	171	Pratom 5	
ประถมศึกษาปีที่ 6	628,967	-	1,455	47,636	7,723	19,772	21,471	51,443	76,644	105,389	110,662	72,475	47,872	26,682	14,646	9,992	15,105	Pratom 6	
ไม่ทราบชั้น	95	-	-	-	-	9	3	8	4	6	12	10	9	3	17	4	10	Unknown	
ระดับมัธยมศึกษา	1,278,240	-	-	69,045	138,942	156,955	85,774	181,310	166,614	150,242	118,705	83,963	52,067	29,616	21,020	12,398	11,589	Secondary education	
มัธยมศึกษาตอนต้น	641,453	-	-	69,045	86,007	47,752	38,967	80,496	82,373	76,116	55,808	39,215	26,588	16,590	11,658	5,377	5,459	Lower secondary level	
มัธยมศึกษาปีที่ 1	49,023	-	-	44,568	2,014	549	157	283	213	127	149	300	187	153	119	57	148	Matayom 1	
มัธยมศึกษาปีที่ 2	54,266	-	-	22,473	27,031	999	505	652	551	529	372	276	208	130	176	155	211	Matayom 2	
มัธยมศึกษาปีที่ 3	538,146	-	-	2,004	56,962	46,205	38,305	79,553	81,608	75,454	55,286	38,640	26,193	16,307	11,364	5,165	5,101	Matayom 3	
ไม่ทราบชั้น	17	-	-	-	1	-	-	9	1	5	1	-	-	-	-	-	-	Unknown	
มัธยมศึกษาตอนปลาย	636,788	-	-	-	52,934	109,203	46,807	100,814	84,240	74,127	62,897	44,748	25,479	13,026	9,361	7,021	6,130	Upper secondary level	
สายสามัญ	458,337	-	-	-	39,069	84,011	33,324	72,404	60,811	56,376	45,976	25,120	15,180	8,262	6,854	5,740	5,211	General type	
มัธยมศึกษาปีที่ 4	29,072	-	-	-	23,726	1,613	286	612	412	356	417	364	389	255	220	184	238	Matayom 4	
มัธยมศึกษาปีที่ 5	30,214	-	-	-	12,421	13,205	254	381	272	219	327	1,143	970	305	266	186	265	Matayom 5	
มัธยมศึกษาปีที่ 6	398,403	-	-	-	2,921	69,177	32,759	71,307	59,984	55,699	45,157	23,565	13,777	7,668	6,343	5,356	4,689	Matayom 6	
ไม่ทราบชั้น	648	-	-	-	1	16	24	104	143	101	75	49	43	33	26	14	18	Unknown	
สายอาชีวศึกษา	178,450	-	-	-	13,866	25,192	13,484	28,410	23,430	17,750	16,922	19,628	10,299	4,764	2,507	1,281	919	Cert. of vocational	
ปีที่ 1	10,342	-	-	-	8,338	1,690	131	70	40	25	23	11	6	2	3	-	1	1 st year	
ปีที่ 2	13,618	-	-	-	4,313	6,464	465	569	408	354	324	285	207	122	56	26	25	2 nd year	
ปีที่ 3	154,114	-	-	-	1,214	17,026	12,853	27,703	22,907	17,327	16,534	19,277	10,067	4,629	2,441	1,251	885	3 rd year	
ไม่ทราบชั้น	376	-	-	-	-	11	35	68	74	44	41	55	18	11	6	4	8	Unknown	

ตารางที่ 9 ประชากรอายุ 3 ปีขึ้นไป จำแนกตามระดับชั้นที่เรียนสำเร็จ กลุ่มอายุ เพศ และเขตการปกครอง (ต่อ)
Table 9 Population 3 years of age and over by educational attainment, age group, sex and area (Contd.)

ระดับชั้นที่เรียนสำเร็จ เขต และเขตการปกครอง	รวม Total	กลุ่มอายุ Age group																	Educational attainment, sex and area
		3 - 5	6 - 11	12 - 14	15 - 17	18 - 21	22 - 24	25 - 29	30 - 34	35 - 39	40 - 44	45 - 49	50 - 54	55 - 59	60 - 64	65 - 69	70 ขึ้นไป and over		
ระดับอุดมศึกษา (สามัญ)	649,788	-	-	-	232	73,978	65,707	118,166	106,438	82,614	62,782	52,524	38,654	22,787	13,089	7,338	5,480	Higher level (General)	
อนุปริญญา	17,711	-	-	-	19	754	834	2,165	2,392	2,345	2,194	2,197	1,728	1,161	816	519	589	Diploma level	
ปริญญาตรี	577,654	-	-	-	214	73,153	63,380	106,866	93,042	70,928	53,313	44,219	32,099	18,961	10,871	6,178	4,430	Graduate level	
ปีที่ 1	37,847	-	-	-	168	33,880	2,293	759	365	154	105	64	27	10	9	7	5	1 st year	
ปีที่ 2	35,640	-	-	-	22	24,474	5,866	1,769	1,117	743	538	373	337	210	98	55	38	2 nd year	
ปีที่ 3	32,488	-	-	-	16	11,146	16,863	2,687	731	445	242	187	86	50	16	6	12	3 rd year	
ปีที่ 4	469,410	-	-	-	8	3,582	38,118	101,147	90,340	69,308	52,228	43,410	31,524	18,603	10,710	6,088	4,345	4 th year	
ปีที่ 5	894	-	-	-	-	15	139	205	166	108	44	82	55	44	17	9	11	5 th year	
ปีที่ 6	817	-	-	-	1	52	82	172	195	99	85	48	34	25	6	7	10	6 th year	
ไม่ทราบ	558	-	-	-	-	4	18	127	127	71	70	54	37	19	14	6	9	Unknown	
ปริญญาตรี	471,122	-	-	-	9	3,649	38,339	101,524	90,702	69,515	52,357	43,540	31,612	18,672	10,733	6,104	4,366	Bachelor degree	
สูงกว่าปริญญาตรี	2,416	-	-	-	-	22	144	404	295	278	309	297	192	166	129	117	61	Upper higher level	
ปริญญาโท	48,632	-	-	-	-	40	1,303	8,410	10,107	8,472	6,509	5,364	4,227	2,287	1,111	448	353	Master degree	
สูงกว่าปริญญาโท	476	-	-	-	-	2	5	58	94	90	61	54	50	22	21	13	6	Upper master degree	
ปริญญาเอก	2,377	-	-	-	-	3	22	180	418	402	326	339	319	168	125	49	26	Doctorate degree	
สูงกว่าปริญญาเอก/ แพทย์เฉพาะทาง	521	-	-	-	-	4	20	83	89	99	69	54	39	21	16	13	14	Upper doctorate degree/ Special doctor	
ระดับอุดมศึกษา (อาชีวศึกษา)	172,217	-	-	-	168	15,369	15,776	40,024	35,807	22,323	15,338	12,809	6,460	3,467	2,061	1,291	1,325	Higher level (Vocational)	
ต่ำกว่าอนุปริญญา	4,533	-	-	-	32	327	325	625	558	658	556	424	348	238	162	99	180	Lower diploma level	
อนุปริญญา	167,684	-	-	-	136	15,042	15,450	39,399	35,249	21,665	14,782	12,384	6,112	3,229	1,899	1,192	1,145	Diploma level	
การศึกษาทางศาสนา	310	-	-	-	1	53	7	11	44	10	7	9	28	28	25	15	70	Religious education	
แผนกธรรม	265	-	-	-	-	46	3	6	33	9	6	6	28	27	25	11	65	Dharma	
แผนกบาลี	17	-	-	-	-	6	1	1	-	-	-	-	-	-	-	4	5	Pali	
ปอเนาะ	28	-	-	-	1	2	4	4	10	1	1	3	-	1	-	-	-	Pondok	
การศึกษาอื่น ๆ	1,092	-	-	-	2	23	19	39	79	97	157	142	157	121	83	54	118	Others education	
ไม่ทราบระดับการศึกษา	68,892	142	326	137	1,338	9,504	8,710	15,809	11,618	6,097	4,269	3,571	1,984	985	1,150	759	2,493	Unknown level of Ed.	
ไม่ทราบ	158	-	-	-	6	101	20	6	3	-	2	5	3	4	1	-	8	Unknown	

ตารางที่ 9 ประชากรอายุ 3 ปีขึ้นไป จำแนกตามระดับชั้นที่เรียนสำเร็จ กลุ่มอายุ เพศ และเขตการปกครอง (ต่อ)

Table 9 Population 3 years of age and over by educational attainment, age group, sex and area (Contd.)

พื้นที่เรียนสำเร็จ เพศ และเขตการปกครอง	รวม Total	กลุ่มอายุ Age group																	Educational attainment, sex and area
		3 - 5	6 - 11	12 - 14	15 - 17	18 - 21	22 - 24	25 - 29	30 - 34	35 - 39	40 - 44	45 - 49	50 - 54	55 - 59	60 - 64	65 - 69	70 ขึ้นไป and over		
นอกเขตเทศบาล	9,588,729	349,178	715,518	434,608	412,889	599,954	438,388	833,707	868,969	863,678	862,806	791,870	657,312	506,173	384,926	281,651	587,102	Non-municipal area	
ไม่มีการศึกษา	567,690	229,633	16,541	1,878	5,529	30,745	27,983	59,598	38,324	24,091	15,919	14,109	12,766	11,271	10,126	9,113	60,065	No education	
มีการศึกษา	9,020,761	119,545	698,977	432,730	407,357	569,118	410,378	774,105	830,644	839,474	846,881	777,754	644,542	494,900	374,792	272,536	527,029	Educational attainment	
ชั้นที่เรียนสำเร็จ																		Grade of school attainment	
ก่อนประถมศึกษา	303,082	119,437	179,657	10	46	107	89	263	310	296	432	439	402	379	322	245	647	Less than elementary level	
ระดับประถมศึกษา	4,757,748	-	518,886	233,899	38,770	85,614	75,516	160,047	270,568	390,742	502,613	523,484	488,474	412,616	323,602	239,648	493,269	Elementary level	
ประถมปีที่ 1	127,407	-	117,669	22	80	186	331	723	550	506	669	801	803	814	707	739	2,806	Pratom 1	
ประถมปีที่ 2	177,787	-	111,101	58	310	1,369	1,155	2,510	2,727	3,442	5,302	5,894	6,577	5,873	6,102	5,530	19,835	Pratom 2	
ประถมปีที่ 3	157,631	-	122,783	1,115	459	2,091	1,365	2,699	2,549	2,576	3,195	3,054	2,726	2,359	2,209	2,115	6,338	Pratom 3	
ประถมปีที่ 4	2,369,762	-	120,281	5,738	2,454	7,312	6,501	16,685	31,944	59,014	165,255	308,221	365,557	345,138	284,578	212,842	438,242	Pratom 4	
ประถมปีที่ 5	154,170	-	43,563	88,648	679	1,469	1,056	2,229	2,546	3,704	4,214	2,726	1,429	943	458	201	305	Pratom 5	
ประถมปีที่ 6	1,770,721	-	3,489	138,318	34,786	73,158	65,103	135,188	230,247	321,494	323,968	202,768	111,359	57,464	29,528	18,196	25,655	Pratom 6	
ไม่ทราบชั้น	271	-	-	-	3	29	5	13	5	5	10	21	23	24	20	24	87	Unknown	
ระดับมัธยมศึกษา	2,748,281	-	2	198,247	365,122	358,919	212,542	382,930	345,199	290,038	226,152	159,043	91,686	46,814	31,261	20,975	19,351	Secondary education	
มัธยมศึกษาตอนต้น	1,575,650	-	2	198,246	242,793	158,151	115,474	202,227	189,392	163,910	116,344	79,454	48,597	25,542	17,248	9,536	8,735	Lower secondary level	
มัธยมศึกษาปีที่ 1	139,438	-	-	128,557	6,144	864	349	541	411	398	324	720	407	222	203	121	175	Matayom 1	
มัธยมศึกษาปีที่ 2	152,659	-	-	65,137	75,218	3,429	1,431	1,935	1,362	1,158	922	679	416	205	252	172	341	Matayom 2	
มัธยมศึกษาปีที่ 3	1,283,531	-	2	4,551	161,431	153,856	113,686	199,748	187,615	162,352	115,097	78,055	47,770	25,114	16,792	9,243	8,219	Matayom 3	
ไม่ทราบชั้น	23	-	-	-	-	1	8	2	4	2	-	-	4	-	2	-	-	Unknown	
มัธยมศึกษาตอนปลาย	1,172,630	-	-	1	122,329	200,768	97,068	180,703	155,807	126,128	109,808	79,588	43,088	21,272	14,013	11,439	10,616	Upper secondary level	
สายสามัญ	817,348	-	-	1	84,292	132,341	65,480	128,354	110,914	93,614	79,533	49,310	28,061	15,351	11,176	9,782	9,137	General type	
มัธยมศึกษาปีที่ 4	66,355	-	-	-	54,198	4,120	663	1,211	1,028	842	881	874	672	553	424	343	546	Matayom 4	
มัธยมศึกษาปีที่ 5	65,893	-	-	-	26,153	30,427	597	957	768	591	670	2,222	1,581	603	448	386	489	Matayom 5	
มัธยมศึกษาปีที่ 6	680,779	-	-	1	3,924	97,623	64,046	125,673	108,252	91,518	77,449	45,720	25,440	13,957	10,180	8,974	8,022	Matayom 6	
ไม่ทราบชั้น	4,321	-	-	-	17	171	173	513	866	663	533	494	367	239	124	79	81	Unknown	
สายอาชีวศึกษา	355,283	-	-	-	38,037	68,427	31,588	52,349	44,893	32,514	30,275	30,278	15,027	5,921	2,837	1,657	1,478	Cert. of vocational	
ปีที่ 1	27,768	-	-	-	22,696	4,427	228	177	73	52	36	38	14	9	4	8	6	1 st year	
ปีที่ 2	35,650	-	-	-	12,206	17,259	1,188	1,440	1,093	739	560	504	327	157	58	58	61	2 nd year	
ปีที่ 3	290,045	-	-	-	3,134	46,635	29,991	50,345	43,408	31,496	29,466	29,574	14,571	5,711	2,753	1,575	1,386	3 rd year	
ไม่ทราบชั้น	1,820	-	-	-	1	105	180	388	319	227	214	163	116	44	22	17	25	Unknown	

ตารางที่ 9 ประชากรอายุ 3 ปีขึ้นไป จำแนกตามระดับชั้นที่เรียนสำเร็จ กลุ่มอายุ เพศ และเขตการปกครอง (ต่อ)

Table 9 Population 3 years of age and over by educational attainment, age group, sex and area (Contd.)

ระดับชั้นที่เรียนสำเร็จ เขต และเขตการปกครอง	รวม Total	กลุ่มอายุ Age group																Educational attainment, sex and area
		3 - 5	6 - 11	12 - 14	15 - 17	18 - 21	22 - 24	25 - 29	30 - 34	35 - 39	40 - 44	45 - 49	50 - 54	55 - 59	60 - 64	65 - 69	70 ขึ้นไป and over	
ระดับอุดมศึกษา (สามัญ)	761,179	-	-	-	328	67,898	74,705	133,029	128,705	104,276	80,840	66,967	48,772	26,362	14,174	7,854	7,270	Higher level (General)
อนุปริญญา	34,747	-	-	-	55	1,840	1,847	4,171	5,157	5,451	5,181	4,549	2,401	1,516	993	734	852	Diploma level
ปริญญาตรี	673,050	-	-	-	272	65,971	71,823	122,261	114,242	89,700	67,885	55,083	40,433	21,673	11,495	6,428	5,785	Graduate level
ปีที่ 1	34,238	-	-	-	200	28,348	2,863	1,257	594	369	263	168	98	43	15	4	14	1 st year
ปีที่ 2	38,861	-	-	-	41	21,726	6,812	3,081	2,332	1,517	1,094	908	661	322	209	93	65	2 nd year
ปีที่ 3	35,875	-	-	-	29	10,805	17,641	3,833	1,361	810	499	391	238	135	63	35	36	3 rd year
ปีที่ 4	560,345	-	-	-	1	4,988	44,173	113,238	109,307	86,497	65,637	53,316	39,169	20,993	11,128	6,260	5,639	4 th year
ปีที่ 5	1,583	-	-	-	-	36	193	376	268	169	172	115	106	89	39	12	9	5 th year
ปีที่ 6	1,055	-	-	-	2	55	86	228	158	175	104	88	67	41	26	13	12	6 th year
ไม่ทราบ	1,093	-	-	-	-	13	56	248	221	164	115	96	94	51	15	10	10	Unknown
ปริญญาตรี	562,983	-	-	-	3	5,079	44,452	113,842	109,734	86,841	65,913	53,518	39,342	21,122	11,192	6,286	5,660	Bachelor degree
สูงกว่าปริญญาตรี	2,505	-	-	-	-	18	129	387	397	304	281	310	281	176	94	72	56	Upper higher level
ปริญญาโท	46,839	-	-	-	-	44	845	5,901	8,294	8,234	6,937	6,360	5,166	2,692	1,420	497	449	Master degree
สูงกว่าปริญญาโท	858	-	-	-	-	5	9	95	143	119	121	104	113	62	26	18	42	Upper master degree
ปริญญาเอก	2,504	-	-	-	-	9	13	134	377	376	339	471	325	203	119	81	55	Doctorate degree
สูงกว่าปริญญาเอก/ แพทย์เฉพาะทาง	676	-	-	-	1	11	39	80	95	91	97	89	54	39	26	25	30	Upper doctorate degree/ Special doctor
ระดับอุดมศึกษา (อาชีวศึกษา)	311,757	-	-	-	299	38,314	32,481	68,853	64,047	38,747	26,411	20,832	10,399	5,130	2,596	1,808	1,843	Higher level (Vocational)
ต่ำกว่าอนุปริญญา	12,056	-	-	-	78	795	743	1,548	1,690	1,824	1,665	1,271	942	645	320	260	275	Lower diploma level
อนุปริญญา	299,701	-	-	-	221	37,519	31,738	67,304	62,356	36,923	24,746	19,560	9,457	4,485	2,277	1,549	1,568	Diploma level
การศึกษาทางศาสนา	14,368	-	3	167	354	673	541	875	960	1,249	1,316	1,535	1,480	1,192	1,044	1,016	1,962	Religious education
แผนกธรรม	13,091	-	3	103	236	611	512	790	854	1,119	1,225	1,390	1,376	1,094	985	959	1,833	Dharma
แผนกบาลี	1,037	-	-	38	45	29	25	74	91	112	82	118	91	95	55	57	125	Pali
ปอเนาะ	240	-	-	26	73	33	4	10	16	18	9	28	13	2	3	-	3	Pondok
การศึกษาอื่น ๆ	2,219	-	-	6	14	54	38	89	171	216	271	321	310	225	190	90	224	Others education
ไม่ทราบระดับการศึกษา	122,128	108	428	401	2,423	17,539	14,467	28,020	20,683	13,911	8,846	5,134	3,020	2,183	1,603	898	2,465	Unknown level of Ed.
ไม่ทราบ	277	-	-	-	4	90	27	5	1	114	5	7	4	3	8	1	7	Unknown

ตารางที่ 9 ประชากรอายุ 3 ปีขึ้นไป จำแนกตามระดับชั้นที่เรียนสำเร็จ กลุ่มอายุ เพศ และเขตการปกครอง (ต่อ)

Table 9 Population 3 years of age and over by educational attainment, age group, sex and area (Contd.)

พื้นที่เรียนสำเร็จ เพศ และเขตการปกครอง	รวม Total	กลุ่มอายุ Age group																	Educational attainment, sex and area
		3 - 5	6 - 11	12 - 14	15 - 17	18 - 21	22 - 24	25 - 29	30 - 34	35 - 39	40 - 44	45 - 49	50 - 54	55 - 59	60 - 64	65 - 69	70 ขึ้นไป and over		
ชาย	4,741,100	180,339	370,560	223,561	211,939	311,142	228,621	425,120	441,172	425,926	421,941	385,918	316,533	237,315	180,173	130,187	250,652	Male	
ไม่มีการศึกษา	274,529	118,705	8,641	968	2,564	15,075	14,847	33,340	22,665	13,030	8,956	6,097	4,688	3,417	3,082	2,525	15,929	No education	
มีการศึกษา	4,466,468	61,634	361,919	222,593	209,375	296,015	213,754	391,777	418,506	412,891	412,981	379,815	311,844	233,895	177,087	127,661	234,721	Educational attainment	
ชั้นที่เรียนสำเร็จ																		Grade of school attainment	
ก่อนประถมศึกษา	157,327	61,562	93,930	5	28	60	47	109	181	126	193	195	200	175	149	104	263	Less than elementary level	
ระดับประถมศึกษา	2,268,251	-	267,776	122,243	24,123	52,530	45,324	90,371	141,731	187,674	231,012	237,929	219,954	184,390	144,830	106,191	212,175	Elementary level	
ประถมปีที่ 1	64,574	-	60,598	15	47	92	140	415	364	232	270	329	308	296	231	265	972	Pratom 1	
ประถมปีที่ 2	85,068	-	57,883	28	180	804	554	1,367	1,466	1,628	2,374	2,445	2,707	2,237	2,367	2,185	6,842	Pratom 2	
ประถมปีที่ 3	79,188	-	63,513	610	266	1,126	744	1,470	1,325	1,169	1,415	1,304	1,093	901	867	867	2,517	Pratom 3	
ประถมปีที่ 4	1,050,670	-	62,276	3,280	1,209	4,384	3,697	9,420	16,531	26,706	69,530	132,613	160,538	151,610	125,890	93,542	189,444	Pratom 4	
ประถมปีที่ 5	79,690	-	21,827	47,041	415	832	591	1,240	1,359	1,562	1,808	1,312	739	452	248	107	158	Pratom 5	
ประถมปีที่ 6	908,939	-	1,679	71,269	22,004	45,275	39,593	76,447	120,685	156,373	155,610	99,914	54,558	28,883	15,217	9,223	12,208	Pratom 6	
ไม่ทราบชั้น	122	-	-	-	3	17	4	12	-	4	4	11	11	12	8	4	33	Unknown	
ระดับมัธยมศึกษา	1,454,123	-	1	99,948	183,396	188,213	114,755	198,385	176,541	147,122	121,507	91,941	56,795	28,963	19,985	13,737	12,833	Secondary education	
มัธยมศึกษาตอนต้น	841,823	-	1	99,947	127,348	90,158	64,565	108,645	96,870	81,517	60,213	44,384	29,849	15,675	10,954	6,185	5,511	Lower secondary level	
มัธยมศึกษาปีที่ 1	72,404	-	-	66,111	3,458	511	202	362	248	233	202	392	239	131	138	75	103	Matayom 1	
มัธยมศึกษาปีที่ 2	78,770	-	-	31,761	39,463	2,068	827	1,244	838	704	593	443	236	123	174	106	191	Matayom 2	
มัธยมศึกษาปีที่ 3	690,637	-	1	2,075	84,428	87,578	63,536	107,039	95,782	80,578	59,418	43,549	29,370	15,421	10,640	6,004	5,217	Matayom 3	
ไม่ทราบชั้น	12	-	-	-	-	1	-	-	2	2	-	-	4	-	2	-	-	Unknown	
มัธยมศึกษาตอนปลาย	612,300	-	-	1	56,047	98,056	50,189	89,740	79,671	65,605	61,294	47,557	26,946	13,288	9,032	7,552	7,323	Upper secondary level	
สายสามัญ	411,208	-	-	1	35,714	59,565	32,110	62,223	55,124	47,193	43,759	28,564	17,191	9,635	7,278	6,510	6,341	General type	
มัธยมศึกษาปีที่ 4	29,393	-	-	-	23,307	2,071	311	643	540	411	463	399	295	259	222	172	299	Matayom 4	
มัธยมศึกษาปีที่ 5	29,956	-	-	-	10,682	14,023	305	490	433	295	364	1,335	917	352	263	226	270	Matayom 5	
มัธยมศึกษาปีที่ 6	349,561	-	-	1	1,718	43,388	31,431	60,863	53,769	46,158	42,650	26,531	15,733	8,849	6,701	6,050	5,717	Matayom 6	
ไม่ทราบชั้น	2,299	-	-	-	6	83	63	227	382	329	282	299	245	176	91	61	55	Unknown	
สายอาชีวศึกษา	201,092	-	-	-	20,333	38,490	18,079	27,517	24,546	18,411	17,535	18,994	9,755	3,653	1,754	1,042	982	Cert. of vocational	
ปีที่ 1	15,106	-	-	-	12,228	2,528	119	91	43	35	16	18	11	8	1	3	5	1 st year	
ปีที่ 2	19,575	-	-	-	6,466	9,599	622	786	608	443	336	310	209	99	28	32	36	2 nd year	
ปีที่ 3	165,334	-	-	-	1,639	26,298	17,245	26,438	23,692	17,795	17,043	18,559	9,462	3,521	1,714	997	930	3 rd year	
ไม่ทราบชั้น	1,077	-	-	-	-	65	94	202	202	139	139	106	73	25	10	10	11	Unknown	

ตารางที่ 9 ประชากรอายุ 3 ปีขึ้นไป จำแนกตามระดับชั้นที่เรียนสำเร็จ กลุ่มอายุ เพศ และเขตการปกครอง (ต่อ)
 Table 9 Population 3 years of age and over by educational attainment, age group, sex and area (Contd.)

ระดับชั้นที่เรียนสำเร็จ เขต และเขตการปกครอง	รวม Total	กลุ่มอายุ Age group																	Educational attainment, sex and area
		3 - 5	6 - 11	12 - 14	15 - 17	18 - 21	22 - 24	25 - 29	30 - 34	35 - 39	40 - 44	45 - 49	50 - 54	55 - 59	60 - 64	65 - 69	70 ขึ้นไป and over		
ระดับอุดมศึกษา (สามัญ)	326,090	-	-	-	148	25,571	28,320	48,396	49,692	45,194	38,267	32,916	25,125	14,475	8,294	4,805	4,888	Higher level (General)	
อนุปริญญา	16,418	-	-	-	20	699	771	1,727	2,284	2,555	2,491	2,465	1,229	796	499	365	516	Diploma level	
ปริญญาตรี	283,776	-	-	-	128	24,837	27,175	44,364	43,950	38,724	31,884	26,381	20,184	11,645	6,622	3,940	3,942	Graduate level	
ปีที่ 1	13,884	-	-	-	98	11,026	1,333	617	240	186	159	115	59	27	14	3	5	1 st year	
ปีที่ 2	15,924	-	-	-	19	8,122	3,100	1,330	913	687	533	470	333	183	129	60	44	2 nd year	
ปีที่ 3	15,491	-	-	-	12	4,008	7,905	1,811	556	421	280	199	127	85	40	26	22	3 rd year	
ปีที่ 4	236,842	-	-	-	-	1,643	14,741	40,304	41,950	37,192	30,718	25,464	19,522	11,241	6,392	3,830	3,845	4 th year	
ปีที่ 5	743	-	-	-	-	17	52	149	134	86	93	56	59	58	24	8	7	5 th year	
ปีที่ 6	459	-	-	-	-	16	26	78	72	81	51	40	34	27	15	8	10	6 th year	
ไม่ทราบ	433	-	-	-	-	4	17	75	85	70	50	38	48	23	8	6	9	Unknown	
ปริญญาตรี	238,044	-	-	-	-	1,677	14,819	40,531	42,156	37,359	30,862	25,560	19,615	11,327	6,431	3,845	3,862	Bachelor degree	
สูงกว่าปริญญาตรี	1,053	-	-	-	-	6	39	125	132	118	123	139	148	91	51	45	37	Upper higher level	
ปริญญาโท	22,551	-	-	-	-	13	301	2,036	3,051	3,527	3,457	3,506	3,240	1,752	997	369	302	Master degree	
สูงกว่าปริญญาโท	435	-	-	-	-	5	7	44	67	43	61	54	75	34	15	6	24	Upper master degree	
ปริญญาเอก	1,502	-	-	-	-	8	6	70	166	182	193	323	214	136	86	67	50	Doctorate degree	
สูงกว่าปริญญาเอก/ แพทย์เฉพาะทาง	355	-	-	-	-	3	22	29	43	45	57	47	35	22	22	13	16	Upper doctorate degree/ Special doctor	
ระดับอุดมศึกษา (อาชีวศึกษา)	177,948	-	-	-	149	19,548	18,035	38,395	37,591	22,888	15,447	12,194	6,465	3,236	1,655	1,147	1,198	Higher level (Vocational)	
ต่ำกว่าอนุปริญญา	6,552	-	-	-	33	355	374	822	899	943	909	710	556	400	206	163	181	Lower diploma level	
อนุปริญญา	171,396	-	-	-	116	19,193	17,660	37,574	36,692	21,946	14,537	11,484	5,909	2,836	1,449	983	1,017	Diploma level	
การศึกษาทางศาสนา	14,146	-	3	165	340	613	535	859	937	1,236	1,302	1,519	1,468	1,178	1,041	1,006	1,945	Religious education	
แผนกธรรม	12,940	-	3	102	236	562	510	782	842	1,115	1,214	1,377	1,368	1,080	983	950	1,816	Dharma	
แผนกบาลี	1,028	-	-	38	45	27	23	73	88	112	82	118	91	95	55	56	125	Pali	
ปอเนาะ	178	-	-	25	59	23	2	4	8	9	7	24	9	2	3	-	3	Pondok	
การศึกษาอื่น ๆ	970	-	-	2	12	31	23	51	71	102	118	124	127	77	98	42	93	Others education	
ไม่ทราบระดับการศึกษา	67,611	72	209	231	1,179	9,449	6,715	15,212	11,761	8,548	5,137	2,997	1,710	1,401	1,034	629	1,327	Unknown level of Ed.	
ไม่ทราบ	102	-	-	-	-	50	20	3	1	5	4	6	1	3	4	1	3	Unknown	

ตารางที่ 9 ประชากรอายุ 3 ปีขึ้นไป จำแนกตามระดับชั้นที่เรียนสำเร็จ กลุ่มอายุ เพศ และเขตการปกครอง (ต่อ)

Table 9 Population 3 years of age and over by educational attainment, age group, sex and area (Contd.)

พื้นที่ที่เรียนสำเร็จ เขต และเขตการปกครอง	รวม Total	กลุ่มอายุ Age group																	Educational attainment, sex and area
		3 - 5	6 - 11	12 - 14	15 - 17	18 - 21	22 - 24	25 - 29	30 - 34	35 - 39	40 - 44	45 - 49	50 - 54	55 - 59	60 - 64	65 - 69	70 ขึ้นไป and over		
หญิง	4,847,630	168,839	344,958	211,047	200,951	288,813	209,767	408,587	427,797	437,752	440,864	405,952	340,779	268,858	204,753	151,463	336,449	Female	
ไม่มีการศึกษา	293,161	110,928	7,900	910	2,965	15,670	13,136	26,258	15,659	11,060	6,963	8,012	8,078	7,854	7,044	6,588	44,136	No education	
มีการศึกษา ชั้นที่เรียนสำเร็จ	4,554,294	57,911	337,058	210,137	197,982	273,103	196,624	382,327	412,138	426,583	433,900	397,939	332,698	261,004	197,705	144,875	292,308	Educational attainment Grade of school attainment	
ก่อนประถมศึกษา	145,755	57,875	85,728	5	18	47	42	154	129	170	239	244	202	204	173	142	384	Less than elementary level	
ระดับประถมศึกษา	2,489,497	-	251,111	111,657	14,646	33,085	30,192	69,676	128,837	203,068	271,602	285,556	268,520	228,226	178,772	133,456	281,093	Elementary level	
ประถมศึกษาปีที่ 1	62,833	-	57,071	8	33	94	190	308	185	274	399	472	495	519	476	475	1,834	Pratom 1	
ประถมศึกษาปีที่ 2	92,719	-	53,218	30	130	565	601	1,143	1,261	1,814	2,927	3,449	3,870	3,637	3,735	3,346	12,994	Pratom 2	
ประถมศึกษาปีที่ 3	78,443	-	59,270	505	193	966	621	1,229	1,224	1,407	1,780	1,750	1,633	1,458	1,341	1,247	3,820	Pratom 3	
ประถมศึกษาปีที่ 4	1,319,092	-	58,005	2,458	1,245	2,928	2,804	7,265	15,413	32,308	95,725	175,608	205,020	193,528	158,688	119,301	248,798	Pratom 4	
ประถมศึกษาปีที่ 5	74,480	-	21,736	41,607	265	637	465	988	1,187	2,142	2,405	1,413	689	491	210	94	148	Pratom 5	
ประถมศึกษาปีที่ 6	861,782	-	1,810	67,049	12,782	27,883	25,510	58,741	109,562	165,121	168,358	102,854	56,801	28,581	14,310	8,973	13,446	Pratom 6	
ไม่ทราบชั้น	149	-	-	-	-	12	1	1	5	1	6	10	12	13	12	20	54	Unknown	
ระดับมัธยมศึกษา	1,294,157	-	1	98,299	181,727	170,706	97,787	184,544	168,658	142,916	104,645	67,101	34,890	17,851	11,276	7,238	6,518	Secondary education	
มัธยมศึกษาตอนต้น	733,827	-	1	98,299	115,445	67,993	50,908	93,581	92,522	82,392	56,131	35,070	18,748	9,867	6,294	3,351	3,225	Lower secondary level	
มัธยมศึกษาปีที่ 1	67,034	-	-	62,447	2,687	353	146	179	164	165	123	328	168	91	65	46	72	Matayom 1	
มัธยมศึกษาปีที่ 2	73,889	-	-	33,376	35,755	1,362	604	692	524	454	330	236	180	83	77	65	151	Matayom 2	
มัธยมศึกษาปีที่ 3	592,894	-	1	2,476	77,003	66,278	50,150	92,709	91,832	81,774	55,679	34,506	18,400	9,694	6,152	3,239	3,002	Matayom 3	
ไม่ทราบชั้น	11	-	-	-	-	-	8	2	2	-	-	-	-	-	-	-	-	Unknown	
มัธยมศึกษาตอนปลาย	560,330	-	-	-	66,282	102,712	46,879	90,963	76,137	60,523	48,514	32,031	16,142	7,984	4,981	3,887	3,293	Upper secondary level	
สายสามัญ	406,139	-	-	-	48,578	72,776	33,370	66,131	55,790	46,420	35,774	20,747	10,870	5,716	3,898	3,273	2,797	General type	
มัธยมศึกษาปีที่ 4	36,962	-	-	-	30,891	2,049	352	568	488	431	418	475	376	294	201	171	247	Matayom 4	
มัธยมศึกษาปีที่ 5	35,937	-	-	-	15,471	16,404	292	468	335	296	306	888	664	251	184	160	219	Matayom 5	
มัธยมศึกษาปีที่ 6	331,218	-	-	-	2,206	54,234	32,615	64,809	54,483	45,360	34,798	19,189	9,707	5,108	3,479	2,924	2,305	Matayom 6	
ไม่ทราบชั้น	2,023	-	-	-	10	88	110	287	484	333	252	195	123	63	33	18	26	Unknown	
สายอาชีวศึกษา	154,190	-	-	-	17,704	29,937	13,509	24,831	20,347	14,103	12,740	11,285	5,272	2,268	1,083	615	496	Cert. of vocational	
ปีที่ 1	12,662	-	-	-	10,468	1,899	110	86	30	17	19	20	3	2	3	5	1	1 st year	
ปีที่ 2	16,075	-	-	-	5,741	7,661	566	653	485	296	223	194	119	58	29	26	25	2 nd year	
ปีที่ 3	124,711	-	-	-	1,494	20,337	12,747	23,907	19,715	13,702	12,423	11,015	5,108	2,189	1,039	577	457	3 rd year	
ไม่ทราบชั้น	743	-	-	-	1	40	87	186	117	88	74	57	43	19	12	7	13	Unknown	

ตารางที่ 9 ประชากรอายุ 3 ปีขึ้นไป จำแนกตามระดับชั้นที่เรียนสำเร็จ กลุ่มอายุ เพศ และเขตการปกครอง (ต่อ)
Table 9 Population 3 years of age and over by educational attainment, age group, sex and area (Contd.)

พื้นที่เรียนสำเร็จ เขต และเขตการปกครอง	รวม Total	กลุ่มอายุ Age group																	Educational attainment, sex and area
		3 - 5	6 - 11	12 - 14	15 - 17	18 - 21	22 - 24	25 - 29	30 - 34	35 - 39	40 - 44	45 - 49	50 - 54	55 - 59	60 - 64	65 - 69	70 ขึ้นไป and over		
ระดับอุดมศึกษา (สามัญ)	435,089	-	-	-	180	42,327	46,386	84,633	79,014	59,082	42,573	34,051	23,648	11,886	5,880	3,049	2,381	Higher level (General)	
อนุปริญญา	18,329	-	-	-	34	1,141	1,076	2,443	2,873	2,896	2,690	2,084	1,171	721	494	369	336	Diploma level	
ปริญญาตรี	389,274	-	-	-	144	41,134	44,648	77,896	70,292	50,976	36,001	28,701	20,249	10,029	4,873	2,487	1,843	Graduate level	
ปีที่ 1	20,354	-	-	-	103	17,321	1,530	640	354	183	104	53	39	17	1	1	8	1 st year	
ปีที่ 2	22,937	-	-	-	22	13,605	3,711	1,751	1,419	829	562	438	328	139	81	32	21	2 nd year	
ปีที่ 3	20,384	-	-	-	17	6,797	9,735	2,022	806	388	219	193	110	49	24	9	14	3 rd year	
ปีที่ 4	323,503	-	-	-	1	3,345	29,432	72,934	67,358	49,304	34,920	27,852	19,646	9,751	4,736	2,431	1,794	4 th year	
ปีที่ 5	840	-	-	-	-	19	141	227	134	83	79	59	47	30	14	4	3	5 th year	
ปีที่ 6	595	-	-	-	2	39	60	150	86	94	52	48	33	14	11	5	1	6 th year	
ไม่ทราบ	660	-	-	-	-	9	39	173	136	93	65	59	46	28	7	4	1	Unknown	
ปริญญาตรี	324,938	-	-	-	3	3,402	29,632	73,311	67,578	49,482	35,051	27,958	19,726	9,796	4,761	2,440	1,798	Bachelor degree	
สูงกว่าปริญญาตรี	1,452	-	-	-	-	12	90	262	265	186	157	171	133	86	43	26	19	Upper higher level	
ปริญญาโท	24,288	-	-	-	-	30	545	3,865	5,243	4,707	3,479	2,854	1,926	940	423	127	147	Master degree	
สูงกว่าปริญญาโท	424	-	-	-	-	-	2	51	77	76	60	50	38	28	11	13	19	Upper master degree	
ปริญญาเอก	1,002	-	-	-	-	1	7	64	211	194	146	148	111	67	33	14	5	Doctorate degree	
สูงกว่าปริญญาเอก/ แพทย์เฉพาะทาง	321	-	-	-	1	8	17	51	52	46	40	42	18	16	4	11	13	Upper doctorate degree/ Special doctor	
ระดับอุดมศึกษา (อาชีวศึกษา)	133,809	-	-	-	150	18,766	14,446	30,457	26,456	15,858	10,964	8,638	3,934	1,893	941	662	645	Higher level (Vocational)	
ต่ำกว่าอนุปริญญา	5,503	-	-	-	45	440	368	727	791	881	755	562	386	245	113	97	94	Lower diploma level	
อนุปริญญา	128,306	-	-	-	105	18,326	14,077	29,731	25,665	14,977	10,209	8,076	3,548	1,649	828	565	551	Diploma level	
การศึกษาทางศาสนา	221	-	-	2	14	60	6	16	23	13	14	16	12	14	3	11	17	Religious education	
แผนกธรรม	151	-	-	1	-	49	2	8	12	3	12	12	8	14	3	9	17	Dharma	
แผนกบาลี	9	-	-	-	-	1	2	1	3	-	-	-	-	-	-	1	-	Pali	
ปอเนาะ	62	-	-	1	14	10	1	7	8	9	3	4	4	-	-	-	-	Pondok	
การศึกษาอื่น ๆ	1,248	-	-	5	3	23	14	39	100	113	153	196	183	148	91	49	131	Others education	
ไม่ทราบระดับการศึกษา	54,517	36	219	170	1,245	8,090	7,751	12,808	8,922	5,363	3,709	2,137	1,310	781	569	269	1,139	Unknown level of Ed.	
ไม่ทราบ	175	-	-	-	4	40	7	2	-	109	1	1	3	-	4	-	5	Unknown	

ตารางที่ 10 ประชากรอายุ 10 ปีขึ้นไป จำแนกตามการอ่านออกเขียนได้ กลุ่มอายุ เพศ และเขตการปกครอง

Table 10 Population 10 years of age and over by literacy, age group, sex and area

การอ่านออกเขียนได้ เพศ และเขตการปกครอง	รวม Total	กลุ่มอายุ Age group														Literacy, sex and area
		10 - 14	15 - 19	20 - 24	25 - 29	30 - 34	35 - 39	40 - 44	45 - 49	50 - 54	55 - 59	60 - 64	65 - 69	70 ขึ้นไป and over		
ยอดรวม																Total
ภาษาไทย	16,319,361	1,159,282	1,288,725	1,473,120	1,708,226	1,726,383	1,661,170	1,603,266	1,435,049	1,193,112	900,916	690,613	493,289	986,210	Thai language	
อ่านออกเขียนได้	15,537,583	1,149,798	1,235,621	1,331,769	1,538,965	1,610,539	1,586,042	1,555,078	1,400,067	1,166,955	881,199	669,828	476,364	935,356	Literate	
อ่านไม่ออกเขียนไม่ได้	743,954	9,459	50,858	135,008	162,914	109,219	70,694	45,178	32,422	24,112	18,420	19,761	16,382	49,529	Illiterate	
ไม่ทราบ	37,825	25	2,247	6,343	6,348	6,626	4,434	3,010	2,559	2,045	1,297	1,024	543	1,325	Unknown	
ภาษาอื่น ๆ	16,319,361	1,159,282	1,288,725	1,473,120	1,708,226	1,726,383	1,661,170	1,603,266	1,435,049	1,193,112	900,916	690,613	493,289	986,210	Other languages	
อ่านออกเขียนได้	2,994,576	105,965	338,835	483,885	522,843	429,142	324,988	248,652	191,332	137,041	79,803	54,339	35,795	41,956	Literate	
อ่านไม่ออกเขียนไม่ได้	13,259,890	1,046,957	945,380	981,549	1,177,646	1,288,767	1,329,518	1,349,312	1,238,896	1,052,033	818,214	634,038	456,185	941,393	Illiterate	
ไม่ทราบ	64,896	6,359	4,510	7,686	7,737	8,474	6,665	5,302	4,821	4,037	2,899	2,237	1,309	2,860	Unknown	
ชาย																Male
ภาษาไทย	7,976,119	593,010	646,502	749,440	855,286	870,985	822,562	785,820	695,520	570,591	418,158	323,206	229,260	415,777	Thai language	
อ่านออกเขียนได้	7,544,156	588,229	620,090	677,027	760,197	802,533	777,595	756,943	674,059	555,193	406,734	309,266	217,983	398,307	Literate	
อ่านไม่ออกเขียนไม่ได้	411,732	4,771	25,057	69,092	91,706	65,101	42,398	27,296	19,986	14,364	10,737	13,386	10,947	16,891	Illiterate	
ไม่ทราบ	20,231	10	1,356	3,321	3,384	3,350	2,569	1,581	1,475	1,035	686	553	331	579	Unknown	
ภาษาอื่น ๆ	7,976,119	593,010	646,502	749,440	855,286	870,985	822,562	785,820	695,520	570,591	418,158	323,206	229,260	415,777	Other languages	
อ่านออกเขียนได้	1,491,774	51,471	152,989	223,435	251,490	211,217	162,961	129,027	101,238	76,039	46,237	34,873	24,526	26,270	Literate	
อ่านไม่ออกเขียนไม่ได้	6,450,058	538,131	490,950	521,719	599,647	655,421	655,956	654,115	591,685	492,494	370,485	287,188	204,038	388,230	Illiterate	
ไม่ทราบ	34,287	3,408	2,564	4,286	4,149	4,346	3,644	2,678	2,598	2,058	1,435	1,145	697	1,277	Unknown	
หญิง																Female
ภาษาไทย	8,343,242	566,272	642,223	723,680	852,940	855,398	838,608	817,446	739,528	622,520	482,758	367,407	264,029	570,432	Thai language	
อ่านออกเขียนได้	7,993,427	561,570	615,531	654,743	778,768	808,005	808,447	798,135	726,008	611,762	474,465	360,562	258,382	537,049	Literate	
อ่านไม่ออกเขียนไม่ได้	332,221	4,688	25,801	65,915	71,208	44,118	28,296	17,882	12,437	9,748	7,682	6,375	5,435	32,638	Illiterate	
ไม่ทราบ	17,594	15	891	3,022	2,964	3,275	1,865	1,429	1,083	1,010	610	471	212	746	Unknown	
ภาษาอื่น ๆ	8,343,242	566,272	642,223	723,680	852,940	855,398	838,608	817,446	739,528	622,520	482,758	367,407	264,029	570,432	Other languages	
อ่านออกเขียนได้	1,502,802	54,495	185,846	260,450	271,353	217,924	162,027	119,625	90,093	61,002	33,565	19,465	11,270	15,686	Literate	
อ่านไม่ออกเขียนไม่ได้	6,809,832	508,826	454,431	459,831	577,999	633,346	673,561	695,197	647,211	559,539	447,729	346,850	252,147	553,164	Illiterate	
ไม่ทราบ	30,609	2,951	1,946	3,399	3,588	4,128	3,020	2,624	2,224	1,979	1,464	1,092	612	1,583	Unknown	

ตารางที่ 10 ประชากรอายุ 10 ปีขึ้นไป จำแนกตามการอ่านออกเขียนได้ กลุ่มอายุ เพศ และเขตการปกครอง (ต่อ)

Table 10 Population 10 years of age and over by literacy, age group, sex and area (Contd.)

การอ่านออกเขียนได้ เพศ และเขตการปกครอง	รวม Total	กลุ่มอายุ Age group														Literacy, sex and area
		10 - 14	15 - 19	20 - 24	25 - 29	30 - 34	35 - 39	40 - 44	45 - 49	50 - 54	55 - 59	60 - 64	65 - 69	70 ปีขึ้นไป and over		
ในเขตเทศบาล																Municipal area
ภาษาไทย	7,546,297	475,642	580,392	730,222	874,519	857,414	797,492	740,460	643,179	535,800	394,743	305,688	211,638	399,108	Thai language	
อ่านออกเขียนได้	7,132,019	471,384	552,942	657,073	785,616	797,422	757,373	714,142	622,450	520,454	383,651	291,674	200,528	377,310	Literate	
อ่านไม่ออกเขียนไม่ได้	386,499	4,254	25,645	68,358	84,629	55,632	36,724	24,130	18,832	13,677	10,083	13,146	10,674	20,715	Illiterate	
ไม่ทราบ	27,779	4	1,805	4,790	4,274	4,360	3,395	2,188	1,897	1,669	1,008	868	437	1,083	Unknown	
ภาษาอื่น ๆ	7,546,297	475,642	580,392	730,222	874,519	857,414	797,492	740,460	643,179	535,800	394,743	305,688	211,638	399,108	Other languages	
อ่านออกเขียนได้	1,699,698	47,898	170,550	268,735	291,777	241,295	185,216	145,696	116,077	85,561	52,628	38,447	26,405	29,413	Literate	
อ่านไม่ออกเขียนไม่ได้	5,807,345	424,845	407,104	456,073	577,757	610,920	607,879	591,628	524,333	447,768	340,525	265,902	184,520	368,090	Illiterate	
ไม่ทราบ	39,254	2,899	2,738	5,414	4,985	5,200	4,396	3,136	2,769	2,470	1,590	1,338	714	1,605	Unknown	
ชาย																Male
ภาษาไทย	3,657,027	240,558	283,292	360,950	430,166	429,813	396,636	363,879	309,603	254,058	180,843	143,033	99,073	165,125	Thai language	
อ่านออกเขียนได้	3,414,166	238,460	269,642	323,040	379,328	393,953	372,266	347,617	295,652	243,476	172,967	131,799	89,975	155,991	Literate	
อ่านไม่ออกเขียนไม่ได้	228,171	2,093	12,580	35,542	48,555	33,698	22,414	15,066	12,892	9,751	7,315	10,754	8,843	8,669	Illiterate	
ไม่ทราบ	14,689	4	1,070	2,368	2,282	2,163	1,956	1,196	1,058	832	561	479	255	465	Unknown	
ภาษาอื่น ๆ	3,657,027	240,558	283,292	360,950	430,166	429,813	396,636	363,879	309,603	254,058	180,843	143,033	99,073	165,125	Other languages	
อ่านออกเขียนได้	843,597	23,285	74,976	121,400	138,992	118,255	92,042	74,387	60,729	47,283	30,555	25,072	18,458	18,162	Literate	
อ่านไม่ออกเขียนไม่ได้	2,792,717	215,713	206,780	236,650	288,512	308,973	302,157	287,843	247,371	205,523	149,458	117,258	80,236	146,244	Illiterate	
ไม่ทราบ	20,712	1,560	1,536	2,900	2,662	2,585	2,436	1,648	1,503	1,252	830	703	379	720	Unknown	
หญิง																Female
ภาษาไทย	3,889,270	235,085	297,101	369,272	444,353	427,601	400,856	376,581	333,576	281,742	213,900	162,655	112,566	233,983	Thai language	
อ่านออกเขียนได้	3,717,852	232,924	283,300	334,033	406,287	403,469	385,107	366,525	326,798	276,978	210,684	159,875	110,554	221,319	Literate	
อ่านไม่ออกเขียนไม่ได้	158,329	2,161	13,066	32,816	36,074	21,934	14,311	9,064	5,940	3,927	2,768	2,391	1,831	12,046	Illiterate	
ไม่ทราบ	13,089	-	735	2,423	1,992	2,197	1,439	992	839	837	448	388	181	618	Unknown	
ภาษาอื่น ๆ	3,889,270	235,085	297,101	369,272	444,353	427,601	400,856	376,581	333,576	281,742	213,900	162,655	112,566	233,983	Other languages	
อ่านออกเขียนได้	856,101	24,613	95,574	147,335	152,785	123,039	93,174	71,309	55,348	38,278	22,072	13,375	7,946	11,251	Literate	
อ่านไม่ออกเขียนไม่ได้	3,014,628	209,132	200,325	219,423	289,245	301,947	305,722	303,785	276,962	242,245	191,067	148,644	104,284	221,847	Illiterate	
ไม่ทราบ	18,542	1,340	1,202	2,514	2,323	2,614	1,960	1,487	1,266	1,218	760	635	336	886	Unknown	

ตารางที่ 10 ประชากรอายุ 10 ปีขึ้นไป จำแนกตามการอ่านออกเขียนได้ กลุ่มอายุ เพศ และเขตการปกครอง (ต่อ)

Table 10 Population 10 years of age and over by literacy, age group, sex and area (Contd.)

การอ่านออกเขียนได้ เพศ และเขตการปกครอง	รวม Total	กลุ่มอายุ Age group													Literacy, sex and area
		10 - 14	15 - 19	20 - 24	25 - 29	30 - 34	35 - 39	40 - 44	45 - 49	50 - 54	55 - 59	60 - 64	65 - 69	70 ขึ้นไป and over	
นอกเขตเทศบาล															Non-municipal area
ภาษาไทย	8,773,064	683,640	708,333	742,898	833,707	868,969	863,678	862,806	791,870	657,312	506,173	384,926	281,651	587,102	Thai language
อ่านออกเขียนได้	8,405,564	678,414	682,679	674,696	753,349	813,117	828,669	840,936	777,618	646,502	497,549	378,154	275,836	558,045	Literate
อ่านไม่ออกเขียนไม่ได้	357,454	5,205	25,212	66,649	78,284	53,587	33,970	21,048	13,591	10,434	8,336	6,615	5,708	28,814	Illiterate
ไม่ทราบ	10,046	21	442	1,553	2,074	2,265	1,039	822	662	376	288	156	106	242	Unknown
ภาษาอื่น ๆ	8,773,064	683,640	708,333	742,898	833,707	868,969	863,678	862,806	791,870	657,312	506,173	384,926	281,651	587,102	Other languages
อ่านออกเขียนได้	1,294,878	58,067	168,285	215,150	231,066	187,847	139,772	102,956	75,254	51,480	27,175	15,891	9,391	12,544	Literate
อ่านไม่ออกเขียนไม่ได้	7,452,545	622,113	538,276	525,477	599,889	677,847	721,639	757,684	714,563	604,265	477,689	368,136	271,665	573,303	Illiterate
ไม่ทราบ	25,642	3,460	1,772	2,272	2,752	3,274	2,268	2,166	2,053	1,567	1,309	899	595	1,255	Unknown
ชาย															Male
ภาษาไทย	4,319,092	352,453	363,211	388,490	425,120	441,172	425,926	421,941	385,918	316,533	237,315	180,173	130,187	250,652	Thai language
อ่านออกเขียนได้	4,129,989	349,768	350,448	353,987	380,868	408,581	405,329	409,325	378,407	311,717	233,767	177,467	128,008	242,316	Literate
อ่านไม่ออกเขียนไม่ได้	183,562	2,678	12,477	33,550	43,150	31,404	19,984	12,230	7,094	4,613	3,423	2,632	2,104	8,222	Illiterate
ไม่ทราบ	5,542	6	286	953	1,102	1,187	613	386	417	203	126	74	75	114	Unknown
ภาษาอื่น ๆ	4,319,092	352,453	363,211	388,490	425,120	441,172	425,926	421,941	385,918	316,533	237,315	180,173	130,187	250,652	Other languages
อ่านออกเขียนได้	648,177	28,186	78,013	102,035	112,498	92,962	70,919	54,639	40,509	28,756	15,682	9,801	6,067	8,109	Literate
อ่านไม่ออกเขียนไม่ได้	3,657,341	322,418	284,170	285,069	311,135	346,449	353,799	366,272	344,314	286,971	221,027	169,930	123,802	241,986	Illiterate
ไม่ทราบ	13,575	1,849	1,028	1,387	1,488	1,761	1,208	1,030	1,095	807	606	442	318	558	Unknown
หญิง															Female
ภาษาไทย	4,453,972	331,187	345,123	354,408	408,587	427,797	437,752	440,864	405,952	340,779	268,858	204,753	151,463	336,449	Thai language
อ่านออกเขียนได้	4,275,575	328,646	332,232	320,709	372,481	404,536	423,340	431,610	399,211	334,785	263,782	200,687	147,828	315,729	Literate
อ่านไม่ออกเขียนไม่ได้	173,893	2,527	12,735	33,099	35,134	22,184	13,986	8,818	6,497	5,821	4,914	3,983	3,604	20,592	Illiterate
ไม่ทราบ	4,504	15	156	599	972	1,078	427	437	245	173	162	83	31	128	Unknown
ภาษาอื่น ๆ	4,453,972	331,187	345,123	354,408	408,587	427,797	437,752	440,864	405,952	340,779	268,858	204,753	151,463	336,449	Other languages
อ่านออกเขียนได้	646,701	29,881	90,272	113,115	118,568	94,885	68,853	48,316	34,745	22,724	11,493	6,090	3,323	4,435	Literate
อ่านไม่ออกเขียนไม่ได้	3,795,204	299,695	254,106	240,408	288,754	331,399	367,839	391,412	370,249	317,294	256,662	198,206	147,863	331,317	Illiterate
ไม่ทราบ	12,067	1,611	745	885	1,264	1,513	1,060	1,136	958	761	703	457	277	697	Unknown

ตารางที่ 11 ประชากรอายุ 13 ปีขึ้นไป จำแนกตามสถานภาพสมรส กลุ่มอายุ เพศ และเขตการปกครอง

Table 11 Population 13 years of age and over by marital status, age group, sex and area

กลุ่มอายุ เพศ และเขตการปกครอง	รวม Total	สถานภาพสมรส Marital status							ไม่ทราบ สถานภาพสมรส Unknown marital status	Age group, sex and area
		โสด Single	เคยสมรส Ever-married					ไม่ทราบ Unknown		
			รวม Total	สมรส Currently married	หม้าย Widowed	หย่า Divorced	แยกกันอยู่ Separated			
ยอดรวม	15,659,833	5,119,070	10,427,289	8,640,737	957,402	165,349	477,506	186,295	113,475	Total
13 - 14	499,754	488,977	6,921	3,958	124	36	96	2,706	3,857	13 - 14
15 - 19	1,288,725	1,148,462	135,495	115,309	1,594	894	6,402	11,296	4,768	15 - 19
20 - 24	1,473,120	988,796	474,696	425,023	5,069	3,951	23,130	17,524	9,627	20 - 24
25 - 29	1,708,226	781,084	912,947	828,336	10,224	9,611	42,159	22,617	14,195	25 - 29
30 - 34	1,726,383	538,458	1,175,317	1,054,603	19,200	16,965	59,238	25,310	12,609	30 - 34
35 - 39	1,661,170	362,639	1,285,159	1,141,371	30,214	22,738	67,941	22,896	13,372	35 - 39
40 - 44	1,603,266	247,901	1,344,369	1,174,828	49,734	26,670	71,835	21,302	10,996	40 - 44
45 - 49	1,435,049	185,574	1,238,151	1,066,336	65,561	26,126	63,362	16,766	11,323	45 - 49
50 - 54	1,193,112	130,848	1,053,607	881,097	87,854	21,528	50,474	12,654	8,657	50 - 54
55 - 59	900,916	86,991	807,412	652,583	95,722	14,756	35,298	9,053	6,513	55 - 59
60 - 64	690,613	58,688	626,873	477,975	110,120	9,129	22,629	7,020	5,053	60 - 64
65 - 69	493,289	38,007	451,712	320,483	105,067	5,472	15,085	5,606	3,570	65 - 69
70 - 74	419,852	28,003	388,524	246,491	123,976	3,518	10,062	4,476	3,325	70 - 74
75 - 79	284,452	18,149	263,576	146,551	106,089	2,067	5,825	3,044	2,727	75 - 79
80 - 84	172,041	10,196	160,166	71,591	82,749	1,125	2,577	2,125	1,678	80 - 84
85 ขึ้นไป	109,865	6,296	102,363	34,204	64,105	761	1,393	1,900	1,205	85 and over

ตารางที่ 11 ประชากรอายุ 13 ปีขึ้นไป จำแนกตามสถานภาพสมรส กลุ่มอายุ เพศ และเขตการปกครอง (ต่อ)

Table 11 Population 13 years of age and over by marital status, age group, sex and area (Contd.)

กลุ่มอายุ เพศ และเขตการปกครอง	รวม Total	สถานภาพสมรส Marital status							ไม่ทราบ สถานภาพสมรส Unknown marital status	Age group, sex and area
		โสด Single	เคยสมรส Ever-married					ไม่ทราบ Unknown		
			รวม Total	สมรส Currently married	หม้าย Widowed	หย่า Divorced	แยกกันอยู่ Separated			
ชาย	7,638,295	2,779,898	4,786,723	4,200,911	236,627	58,992	197,995	92,199	71,674	Male
13 - 14	255,186	250,105	2,653	1,565	59	13	42	974	2,428	13 - 14
15 - 19	646,502	602,269	41,188	34,710	383	182	1,242	4,670	3,045	15 - 19
20 - 24	749,440	566,994	176,905	159,369	1,332	1,083	6,880	8,241	5,540	20 - 24
25 - 29	855,286	445,805	401,022	366,672	3,147	3,167	16,355	11,681	8,459	25 - 29
30 - 34	870,985	313,060	550,173	498,967	6,082	6,269	25,291	13,565	7,752	30 - 34
35 - 39	822,562	211,576	602,043	544,107	8,745	8,456	28,605	12,129	8,943	35 - 39
40 - 44	785,820	136,190	642,077	576,567	13,541	9,617	30,977	11,376	7,553	40 - 44
45 - 49	695,520	94,146	593,163	531,659	16,388	9,594	27,037	8,484	8,211	45 - 49
50 - 54	570,591	60,494	504,398	448,248	20,995	7,605	21,399	6,151	5,699	50 - 54
55 - 59	418,158	35,380	378,666	333,672	21,222	5,121	14,510	4,141	4,112	55 - 59
60 - 64	323,206	23,971	296,069	253,639	26,265	3,243	9,662	3,260	3,166	60 - 64
65 - 69	229,260	15,602	211,529	174,609	25,313	2,149	6,824	2,634	2,129	65 - 69
70 - 74	187,052	10,943	174,257	135,595	30,783	1,200	4,661	2,019	1,852	70 - 74
75 - 79	121,179	6,886	112,784	82,149	25,937	757	2,726	1,215	1,509	75 - 79
80 - 84	68,229	3,958	63,525	40,727	20,560	314	1,175	749	745	80 - 84
85 ขึ้นไป	39,317	2,517	36,271	18,657	15,875	221	609	908	530	85 and over

ตารางที่ 11 ประชากรอายุ 13 ปีขึ้นไป จำแนกตามสถานภาพสมรส กลุ่มอายุ เพศ และเขตการปกครอง (ต่อ)

Table 11 Population 13 years of age and over by marital status, age group, sex and area (Contd.)

กลุ่มอายุ เพศ และเขตการปกครอง	รวม Total	สถานภาพสมรส Marital status							ไม่ทราบ สถานภาพสมรส Unknown marital status	Age group, sex and area
		โสด Single	เคยสมรส Ever-married					ไม่ทราบ Unknown		
			รวม Total	สมรส Currently married	หม้าย Widowed	หย่า Divorced	แยกกันอยู่ Separated			
หญิง	8,021,538	2,339,172	5,640,565	4,439,826	720,775	106,357	279,511	94,096	41,801	Female
13 - 14	244,568	238,872	4,268	2,393	65	23	54	1,732	1,428	13 - 14
15 - 19	642,223	546,193	94,307	80,599	1,211	712	5,159	6,626	1,723	15 - 19
20 - 24	723,680	421,802	297,791	265,655	3,736	2,868	16,250	9,283	4,087	20 - 24
25 - 29	852,940	335,279	511,926	461,663	7,077	6,445	25,805	10,936	5,736	25 - 29
30 - 34	855,398	225,398	625,143	555,636	13,118	10,697	33,947	11,745	4,857	30 - 34
35 - 39	838,608	151,063	683,117	597,264	21,469	14,282	39,336	10,766	4,429	35 - 39
40 - 44	817,446	111,712	702,291	598,262	36,193	17,053	40,858	9,926	3,443	40 - 44
45 - 49	739,528	91,428	644,988	534,677	49,173	16,532	36,324	8,282	3,112	45 - 49
50 - 54	622,520	70,354	549,209	432,849	66,859	13,923	29,075	6,502	2,958	50 - 54
55 - 59	482,758	51,611	428,746	318,911	74,499	9,635	20,789	4,912	2,401	55 - 59
60 - 64	367,407	34,717	330,804	224,336	83,856	5,886	12,967	3,760	1,886	60 - 64
65 - 69	264,029	22,404	240,183	145,873	79,754	3,323	8,261	2,972	1,441	65 - 69
70 - 74	232,801	17,061	214,267	110,896	93,194	2,318	5,401	2,457	1,473	70 - 74
75 - 79	163,272	11,263	150,791	64,402	80,151	1,310	3,099	1,829	1,218	75 - 79
80 - 84	103,812	6,238	96,641	30,864	62,189	811	1,401	1,376	933	80 - 84
85 ขึ้นไป	70,547	3,779	66,093	15,547	48,230	540	784	993	676	85 and over

ตารางที่ 11 ประชากรอายุ 13 ปีขึ้นไป จำแนกตามสถานภาพสมรส กลุ่มอายุ เพศ และเขตการปกครอง (ต่อ)

Table 11 Population 13 years of age and over by marital status, age group, sex and area (Contd.)

กลุ่มอายุ เพศ และเขตการปกครอง	รวม Total	สถานภาพสมรส Marital status							ไม่ทราบ สถานภาพสมรส Unknown marital status	Age group, sex and area
		โสด Single	เคยสมรส Ever-married					ไม่ทราบ Unknown		
			รวม Total	สมรส Currently married	หม้าย Widowed	หย่า Divorced	แยกกันอยู่ Separated			
ในเขตเทศบาล	7,275,708	2,523,343	4,674,368	3,902,599	390,336	83,148	213,890	84,396	77,997	Municipal area
13 - 14	205,053	200,401	2,807	1,542	43	10	22	1,191	1,846	13 - 14
15 - 19	580,392	522,849	54,669	46,720	600	388	2,266	4,695	2,874	15 - 19
20 - 24	730,222	510,341	213,483	193,439	1,987	1,655	8,790	7,613	6,397	20 - 24
25 - 29	874,519	420,211	445,155	408,204	4,278	4,538	17,942	10,192	9,153	25 - 29
30 - 34	857,414	282,960	565,875	511,102	8,006	8,461	26,683	11,623	8,579	30 - 34
35 - 39	797,492	187,593	600,073	532,894	13,100	11,489	32,109	10,482	9,825	35 - 39
40 - 44	740,460	124,247	608,250	530,252	21,698	13,478	33,179	9,643	7,964	40 - 44
45 - 49	643,179	92,272	542,850	465,431	27,931	13,213	28,723	7,552	8,056	45 - 49
50 - 54	535,800	65,086	464,504	386,656	37,830	11,000	23,127	5,891	6,210	50 - 54
55 - 59	394,743	42,084	347,649	280,291	39,711	7,525	15,715	4,407	5,009	55 - 59
60 - 64	305,688	29,382	272,596	207,560	46,713	4,742	10,330	3,251	3,710	60 - 64
65 - 69	211,638	18,389	190,842	135,517	42,806	2,976	6,833	2,710	2,408	65 - 69
70 - 74	172,805	12,589	157,948	100,757	49,152	1,799	4,198	2,041	2,269	70 - 74
75 - 79	113,142	7,899	103,556	58,521	40,348	952	2,355	1,380	1,686	75 - 79
80 - 84	69,685	4,356	64,115	29,548	31,973	532	1,034	1,029	1,213	80 - 84
85 ขึ้นไป	43,476	2,685	39,995	14,165	24,161	390	584	695	796	85 and over

ตารางที่ 11 ประชากรอายุ 13 ปีขึ้นไป จำแนกตามสถานภาพสมรส กลุ่มอายุ เพศ และเขตการปกครอง (ต่อ)

Table 11 Population 13 years of age and over by marital status, age group, sex and area (Contd.)

กลุ่มอายุ เพศ และเขตการปกครอง	รวม Total	สถานภาพสมรส Marital status							ไม่ทราบ สถานภาพสมรส Unknown marital status	Age group, sex and area
		โสด Single	เคยสมรส Ever-married					ไม่ทราบ Unknown		
			รวม Total	สมรส Currently married	หม้าย Widowed	หย่า Divorced	แยกกันอยู่ Separated			
ชาย	3,519,977	1,333,013	2,138,664	1,887,340	93,923	28,784	88,238	40,378	48,300	Male
13 - 14	103,508	101,330	1,068	618	17	5	10	418	1,110	13 - 14
15 - 19	283,292	265,006	16,608	13,964	169	80	462	1,932	1,678	15 - 19
20 - 24	360,950	279,571	77,764	70,892	511	429	2,511	3,421	3,615	20 - 24
25 - 29	430,166	231,112	193,374	179,211	1,191	1,366	6,616	4,989	5,680	25 - 29
30 - 34	429,813	159,177	265,397	242,949	2,329	2,979	11,305	5,835	5,239	30 - 34
35 - 39	396,636	107,001	283,181	257,022	3,623	4,023	13,258	5,256	6,453	35 - 39
40 - 44	363,879	66,582	291,895	262,568	5,521	4,625	14,154	5,027	5,402	40 - 44
45 - 49	309,603	46,175	257,586	230,177	6,565	4,726	12,435	3,682	5,841	45 - 49
50 - 54	254,058	29,778	220,198	195,147	8,628	3,780	9,802	2,841	4,082	50 - 54
55 - 59	180,843	17,029	160,797	141,329	8,438	2,581	6,441	2,009	3,017	55 - 59
60 - 64	143,033	12,345	128,553	109,544	11,328	1,722	4,437	1,522	2,134	60 - 64
65 - 69	99,073	7,829	89,898	73,619	10,500	1,275	3,132	1,373	1,346	65 - 69
70 - 74	76,149	4,626	70,300	54,768	12,109	601	1,907	915	1,223	70 - 74
75 - 79	47,140	2,811	43,544	32,087	9,490	336	1,091	539	786	75 - 79
80 - 84	26,800	1,582	24,760	16,227	7,610	139	440	344	458	80 - 84
85 ขึ้นไป	15,036	1,057	13,743	7,218	5,895	116	237	276	236	85 and over

ตารางที่ 11 ประชากรอายุ 13 ปีขึ้นไป จำแนกตามสถานภาพสมรส กลุ่มอายุ เพศ และเขตการปกครอง (ต่อ)

Table 11 Population 13 years of age and over by marital status, age group, sex and area (Contd.)

กลุ่มอายุ เพศ และเขตการปกครอง	รวม Total	สถานภาพสมรส Marital status							ไม่ทราบ สถานภาพสมรส Unknown marital status	Age group, sex and area
		โสด Single	เคยสมรส Ever-married					ไม่ทราบ Unknown		
			รวม Total	สมรส Currently married	หม้าย Widowed	หย่า Divorced	แยกกันอยู่ Separated			
หญิง	3,755,730	1,190,329	2,535,704	2,015,259	296,413	54,363	125,652	44,017	29,697	Female
13 - 14	101,545	99,070	1,739	923	26	5	11	774	736	13 - 14
15 - 19	297,101	257,843	38,062	32,756	431	307	1,803	2,763	1,196	15 - 19
20 - 24	369,272	230,770	135,720	122,546	1,476	1,226	6,279	4,192	2,782	20 - 24
25 - 29	444,353	189,100	251,781	228,993	3,087	3,171	11,327	5,203	3,473	25 - 29
30 - 34	427,601	123,783	300,479	268,153	5,677	5,482	15,378	5,788	3,339	30 - 34
35 - 39	400,856	80,592	316,893	275,872	9,477	7,466	18,851	5,226	3,372	35 - 39
40 - 44	376,581	57,664	316,355	267,684	16,177	8,853	19,025	4,616	2,562	40 - 44
45 - 49	333,576	46,096	285,264	235,255	21,366	8,487	16,288	3,869	2,215	45 - 49
50 - 54	281,742	35,308	244,306	191,509	29,202	7,220	13,325	3,049	2,128	50 - 54
55 - 59	213,900	25,055	186,852	138,962	31,273	4,944	9,274	2,399	1,993	55 - 59
60 - 64	162,655	17,036	144,042	98,016	35,385	3,020	5,893	1,728	1,576	60 - 64
65 - 69	112,566	10,559	100,944	61,899	32,306	1,701	3,701	1,337	1,062	65 - 69
70 - 74	96,657	7,963	87,648	45,988	37,043	1,199	2,291	1,126	1,046	70 - 74
75 - 79	66,002	5,088	60,013	26,433	30,858	616	1,264	841	901	75 - 79
80 - 84	42,885	2,774	39,356	13,321	24,363	393	594	685	755	80 - 84
85 ขึ้นไป	28,440	1,627	26,253	6,947	18,267	273	347	419	560	85 and over

ตารางที่ 11 ประชากรอายุ 13 ปีขึ้นไป จำแนกตามสถานภาพสมรส กลุ่มอายุ เพศ และเขตการปกครอง (ต่อ)

Table 11 Population 13 years of age and over by marital status, age group, sex and area (Contd.)

กลุ่มอายุ เพศ และเขตการปกครอง	รวม Total	สถานภาพสมรส Marital status							ไม่ทราบ สถานภาพสมรส Unknown marital status	Age group, sex and area
		โสด Single	เคยสมรส Ever-married					ไม่ทราบ Unknown		
			รวม Total	สมรส Currently married	หม้าย Widowed	หย่า Divorced	แยกกันอยู่ Separated			
นอกเขตเทศบาล	8,384,126	2,595,727	5,752,921	4,738,139	567,066	82,201	263,616	101,899	35,478	Non-municipal area
13 - 14	294,701	288,576	4,113	2,416	81	26	74	1,515	2,011	13 - 14
15 - 19	708,333	625,613	80,826	68,589	994	507	4,136	6,601	1,895	15 - 19
20 - 24	742,898	478,455	261,213	231,585	3,082	2,296	14,340	9,911	3,230	20 - 24
25 - 29	833,707	360,873	467,793	420,132	5,946	5,074	24,217	12,424	5,041	25 - 29
30 - 34	868,969	255,498	609,441	543,501	11,194	8,505	32,555	13,687	4,030	30 - 34
35 - 39	863,678	175,046	685,086	608,477	17,114	11,249	35,832	12,414	3,547	35 - 39
40 - 44	862,806	123,655	736,119	644,576	28,036	13,191	38,656	11,659	3,032	40 - 44
45 - 49	791,870	93,303	695,301	600,905	37,630	12,913	34,639	9,214	3,267	45 - 49
50 - 54	657,312	65,762	589,103	494,440	50,024	10,528	27,347	6,763	2,447	50 - 54
55 - 59	506,173	44,907	459,763	372,293	56,011	7,231	19,583	4,645	1,503	55 - 59
60 - 64	384,926	29,306	354,277	270,415	63,408	4,387	12,299	3,769	1,342	60 - 64
65 - 69	281,651	19,618	260,871	184,965	62,261	2,495	8,252	2,896	1,162	65 - 69
70 - 74	247,047	15,415	230,576	145,734	74,824	1,719	5,864	2,435	1,056	70 - 74
75 - 79	171,310	10,250	160,019	88,030	65,741	1,115	3,470	1,664	1,041	75 - 79
80 - 84	102,356	5,840	96,051	42,043	50,776	593	1,543	1,096	465	80 - 84
85 ขึ้นไป	66,389	3,612	62,368	20,038	39,944	372	809	1,205	409	85 and over

ตารางที่ 11 ประชากรอายุ 13 ปีขึ้นไป จำแนกตามสถานภาพสมรส กลุ่มอายุ เพศ และเขตการปกครอง (ต่อ)

Table 11 Population 13 years of age and over by marital status, age group, sex and area (Contd.)

กลุ่มอายุ เพศ และเขตการปกครอง	รวม Total	สถานภาพสมรส Marital status							ไม่ทราบ สถานภาพสมรส Unknown marital status	Age group, sex and area
		โสด Single	เคยสมรส Ever-married					ไม่ทราบ Unknown		
			รวม Total	สมรส Currently married	หม้าย Widowed	หย่า Divorced	แยกกันอยู่ Separated			
ชาย	4,118,318	1,446,885	2,648,060	2,313,571	142,704	30,207	109,757	51,821	23,373	Male
13 - 14	151,678	148,775	1,584	946	42	8	32	557	1,319	13 - 14
15 - 19	363,211	337,263	24,581	20,746	214	102	780	2,738	1,367	15 - 19
20 - 24	388,490	287,423	99,142	88,476	822	654	4,370	4,820	1,926	20 - 24
25 - 29	425,120	214,694	207,648	187,461	1,956	1,800	9,739	6,691	2,779	25 - 29
30 - 34	441,172	153,883	284,777	256,018	3,753	3,290	13,986	7,730	2,512	30 - 34
35 - 39	425,926	104,575	318,862	287,085	5,122	4,433	15,347	6,874	2,490	35 - 39
40 - 44	421,941	69,608	350,183	313,999	8,020	4,992	16,823	6,349	2,151	40 - 44
45 - 49	385,918	47,971	335,577	301,482	9,823	4,868	14,602	4,802	2,370	45 - 49
50 - 54	316,533	30,716	284,199	253,101	12,367	3,825	11,596	3,310	1,618	50 - 54
55 - 59	237,315	18,351	217,869	192,344	12,785	2,540	8,068	2,132	1,095	55 - 59
60 - 64	180,173	11,626	167,515	144,095	14,937	1,521	5,225	1,738	1,032	60 - 64
65 - 69	130,187	7,773	121,631	100,991	14,813	874	3,692	1,262	783	65 - 69
70 - 74	110,903	6,317	103,958	80,826	18,674	599	2,754	1,104	629	70 - 74
75 - 79	74,039	4,075	69,241	50,062	16,448	420	1,635	676	723	75 - 79
80 - 84	41,429	2,376	38,766	24,500	12,950	175	736	405	287	80 - 84
85 ขึ้นไป	24,281	1,460	22,528	11,438	9,980	105	372	632	293	85 and over

ตารางที่ 11 ประชากรอายุ 13 ปีขึ้นไป จำแนกตามสถานภาพสมรส กลุ่มอายุ เพศ และเขตการปกครอง (ต่อ)

Table 11 Population 13 years of age and over by marital status, age group, sex and area (Contd.)

กลุ่มอายุ เพศ และเขตการปกครอง	รวม Total	สถานภาพสมรส Marital status							ไม่ทราบ สถานภาพสมรส Unknown marital status	Age group, sex and area
		โสด Single	เคยสมรส Ever-married					ไม่ทราบ Unknown		
			รวม Total	สมรส Currently married	หม้าย Widowed	หย่า Divorced	แยกกันอยู่ Separated			
หญิง	4,265,808	1,148,842	3,104,861	2,424,567	424,363	51,994	153,859	50,079	12,104	Female
13 - 14	143,023	139,801	2,529	1,470	39	18	43	958	693	13 - 14
15 - 19	345,123	288,350	56,245	47,842	780	405	3,356	3,863	527	15 - 19
20 - 24	354,408	191,032	162,072	143,109	2,260	1,642	9,971	5,090	1,304	20 - 24
25 - 29	408,587	146,179	260,145	232,671	3,990	3,273	14,478	5,733	2,263	25 - 29
30 - 34	427,797	101,615	324,665	287,483	7,441	5,214	18,569	5,957	1,518	30 - 34
35 - 39	437,752	70,471	366,224	321,391	11,992	6,816	20,485	5,540	1,057	35 - 39
40 - 44	440,864	54,047	385,937	330,578	20,016	8,199	21,834	5,310	881	40 - 44
45 - 49	405,952	45,332	359,724	299,422	27,807	8,045	20,037	4,412	897	45 - 49
50 - 54	340,779	35,046	304,903	241,340	37,657	6,703	15,750	3,453	829	50 - 54
55 - 59	268,858	26,556	241,894	179,949	43,226	4,691	11,515	2,513	408	55 - 59
60 - 64	204,753	17,680	186,762	126,320	48,471	2,866	7,074	2,032	310	60 - 64
65 - 69	151,463	11,845	139,239	83,975	47,449	1,621	4,560	1,635	379	65 - 69
70 - 74	136,144	9,098	126,619	64,908	56,151	1,120	3,110	1,331	427	70 - 74
75 - 79	97,271	6,175	90,778	37,968	49,293	695	1,834	988	318	75 - 79
80 - 84	60,927	3,464	57,286	17,543	37,827	418	807	691	178	80 - 84
85 ขึ้นไป	42,107	2,152	39,840	8,600	29,963	267	437	573	116	85 and over

ตารางที่ 12 หญิงเคยสมรสอายุ 13 ปีขึ้นไป จำแนกตามจำนวนบุตรเกิดรอด จำนวนบุตรเกิดรอดโดยเฉลี่ย กลุ่มอายุของหญิง และเขตการปกครอง

Table 12 Ever-married women 13 years of age and over by number of children ever born, average number of children ever born, age group of women and area

หญิงเคยสมรส จำนวนบุตรเกิดรอด จำนวนบุตรเกิดรอดโดยเฉลี่ย ต่อหญิง 1,000 คน และเขตการปกครอง	รวม Total	กลุ่มอายุของหญิง Age group of women														Ever-married women, Number of children ever born, Average number of children ever born per 1,000 women and area
		13 - 14	15 - 19	20 - 24	25 - 29	30 - 34	35 - 39	40 - 44	45 - 49	50 - 54	55 - 59	60 - 64	65 - 69	70 ขึ้นไป and over		
ยอดรวม																Total
หญิงอายุ 13 ปีขึ้นไป	8,021,538	244,568	642,223	723,680	852,940	855,398	838,608	817,446	739,528	622,520	482,758	367,407	264,029	570,432	Women aged 13 years and over	
หญิงเคยสมรสอายุ 13 ปีขึ้นไป	5,640,565	4,268	94,307	297,791	511,926	625,143	683,117	702,291	644,988	549,209	428,746	330,804	240,183	527,791	Ever-married women aged 13 years and over	
จำนวนบุตร 0	1,176,809	3,907	53,499	137,822	205,061	180,361	142,521	117,084	94,360	73,463	52,643	37,123	25,787	53,181	No. of children 0	
1	1,461,607	309	37,000	121,864	192,062	219,599	207,656	186,425	152,041	111,031	76,907	52,553	34,896	69,265	1	
2	1,619,259	9	3,501	33,992	99,083	176,690	243,098	273,590	250,920	197,810	135,867	83,111	47,693	73,895	2	
3	744,385	-	141	3,419	13,012	40,997	74,463	97,244	106,785	112,364	94,284	74,012	48,463	79,201	3	
4	304,994	-	6	358	1,885	5,499	11,692	21,603	31,470	38,486	43,735	45,155	35,019	70,086	4	
5	146,896	-	-	12	204	766	1,966	3,889	6,051	10,937	16,469	22,125	23,480	60,996	5	
6	77,523	-	-	2	39	193	466	963	1,577	2,947	5,450	8,976	12,219	44,691	6	
7	47,705	-	-	-	4	11	72	261	479	893	1,813	4,652	7,102	32,416	7	
8	25,729	-	-	-	-	2	15	86	180	331	646	1,491	2,963	20,016	8	
9	14,355	-	-	-	-	-	2	20	46	90	216	671	1,295	12,015	9	
10	7,276	-	-	-	-	-	1	-	27	37	68	262	608	6,273	10	
11	2,782	-	-	-	-	-	-	-	6	7	24	55	148	2,543	11	
12	1,715	-	-	-	-	-	-	-	-	1	6	23	80	1,604	12	
13	528	-	-	-	-	-	-	-	-	-	-	5	28	495	13	
14	111	-	-	-	-	-	-	-	-	-	-	1	13	97	14	
15 ขึ้นไป	30	-	-	-	-	-	-	-	-	-	-	2	-	28	15 and over	
ไม่ทราบ	8,860	43	159	322	576	1,027	1,164	1,126	1,046	812	619	587	391	990	Unknown	
จำนวนบุตรเกิดรอด	10,154,677	328	44,452	201,607	438,087	723,044	977,291	1,139,678	1,145,375	1,080,229	942,300	840,066	700,731	1,921,487	No. of children ever born	
จำนวนบุตรเกิดรอดโดยเฉลี่ยต่อหญิง 1,000 คน ^{1/}																Average no. of children ever born per 1,000 women ^{1/}
หญิงอายุ 13 ปีขึ้นไป	1,267	1	69	279	514	846	1,167	1,396	1,551	1,738	1,954	2,290	2,658	3,374	Women aged 13 years and over	
หญิงเคยสมรสอายุ 13 ปีขึ้นไป	1,803	78	472	678	857	1,159	1,433	1,625	1,779	1,970	2,201	2,544	2,922	3,647	Ever-married women aged 13 years and over	
มารดา	2,279	1,032	1,094	1,263	1,430	1,629	1,812	1,951	2,084	2,274	2,510	2,866	3,274	4,057	Mothers	

ตารางที่ 12 หญิงเคยสมรสอายุ 13 ปีขึ้นไป จำแนกตามจำนวนบุตรเกิดรอด จำนวนบุตรเกิดรอดโดยเฉลี่ย กลุ่มอายุของหญิง และเขตการปกครอง (ต่อ)

Table 12 Ever-married women 13 years of age and over by number of children ever born, average number of children ever born, age group of women and area (Contd.)

หญิงเคยสมรส จำนวนบุตรเกิดรอด จำนวนบุตรเกิดรอดโดยเฉลี่ย ต่อหญิง 1,000 คน และเขตการปกครอง	รวม Total	กลุ่มอายุของหญิง Age group of women													Ever-married women, Number of children ever born, Average number of children ever born per 1,000 women and area
		13 - 14	15 - 19	20 - 24	25 - 29	30 - 34	35 - 39	40 - 44	45 - 49	50 - 54	55 - 59	60-64	65 - 69	70 ขึ้นไป and over	
ในเขตเทศบาล															Municipal area
หญิงอายุ 13 ปีขึ้นไป	3,755,730	101,545	297,101	369,272	444,353	427,601	400,856	376,581	333,576	281,742	213,900	162,655	112,566	233,983	Women aged 13 years and over
หญิงเคยสมรสอายุ 13 ปีขึ้นไป	2,535,704	1,739	38,062	135,720	251,781	300,479	316,893	316,355	285,264	244,306	186,852	144,042	100,944	213,269	Ever-married women aged 13 years and over
จำนวนบุตร 0	624,104	1,609	22,855	69,928	115,911	100,637	77,834	62,004	49,177	38,496	27,572	19,655	13,104	25,322	No. of children 0
1	665,082	109	13,763	49,891	85,571	103,041	97,867	86,874	69,960	52,727	35,832	24,247	15,476	29,724	1
2	696,457	4	1,335	14,186	43,662	76,046	103,092	117,040	106,506	85,673	59,538	37,228	21,112	31,035	2
3	308,472	-	43	1,367	5,357	17,946	32,654	39,113	42,951	46,112	38,224	31,352	20,880	32,473	3
4	122,180	-	3	149	805	1,937	4,100	9,118	13,606	15,510	16,876	18,206	14,025	27,845	4
5	54,965	-	-	8	92	237	642	1,305	1,920	4,146	6,114	8,255	8,617	23,630	5
6	26,581	-	-	2	17	67	143	309	476	877	1,687	2,694	3,832	16,478	6
7	16,347	-	-	-	4	6	20	63	151	274	528	1,555	2,240	11,504	7
8	8,603	-	-	-	-	-	3	28	60	93	151	395	847	7,027	8
9	4,724	-	-	-	-	-	-	12	7	21	52	158	400	4,075	9
10	2,454	-	-	-	-	-	-	-	9	13	16	47	178	2,192	10
11	909	-	-	-	-	-	-	-	2	-	7	9	43	849	11
12	550	-	-	-	-	-	-	-	-	-	-	3	22	525	12
13	192	-	-	-	-	-	-	-	-	-	-	-	12	180	13
14	38	-	-	-	-	-	-	-	-	-	-	-	1	5	32
15 ขึ้นไป	13	-	-	-	-	-	-	-	-	-	-	1	-	12	15 and over
ไม่ทราบ	4,028	16	62	190	362	562	538	488	439	363	256	237	151	364	Unknown
จำนวนบุตรเกิดรอด	4,176,616	119	16,574	83,010	192,773	318,352	422,645	483,921	480,410	453,423	383,376	339,121	271,309	731,584	No. of children ever born
จำนวนบุตรเกิดรอดโดยเฉลี่ยต่อหญิง 1,000 คน ^{1/}															Average no. of children ever born per 1,000 women ^{1/}
หญิงอายุ 13 ปีขึ้นไป	1,113	1	56	225	434	745	1,056	1,287	1,442	1,611	1,794	2,088	2,413	3,132	Women aged 13 years and over
หญิงเคยสมรสอายุ 13 ปีขึ้นไป	1,650	69	436	612	767	1,061	1,336	1,532	1,687	1,859	2,055	2,358	2,692	3,436	Ever-married women aged 13 years and over
มารดา	2,189	1,051	1,094	1,265	1,423	1,598	1,772	1,906	2,039	2,207	2,411	2,732	3,094	3,900	Mothers

ตารางที่ 12 หญิงเคยสมรสอายุ 13 ปีขึ้นไป จำแนกตามจำนวนบุตรเกิดรอด จำนวนบุตรเกิดรอดโดยเฉลี่ย กลุ่มอายุของหญิง และเขตการปกครอง (ต่อ)

Table 12 Ever-married women 13 years of age and over by number of children ever born, average number of children ever born, age group of women and area (Contd.)

หญิงเคยสมรส จำนวนบุตรเกิดรอด จำนวนบุตรเกิดรอดโดยเฉลี่ย ต่อหญิง 1,000 คน และเขตการปกครอง	รวม Total	กลุ่มอายุของหญิง Age group of women														Ever-married women, Number of children ever born, Average number of children ever born per 1,000 women and area
		13 - 14	15 - 19	20 - 24	25 - 29	30 - 34	35 - 39	40 - 44	45 - 49	50 - 54	55 - 59	60-64	65 - 69	70 ขึ้นไป and over		
นอกเขตเทศบาล																
หญิงอายุ 13 ปีขึ้นไป	4,265,808	143,023	345,123	354,408	408,587	427,797	437,752	440,864	405,952	340,779	268,858	204,753	151,463	336,449	Women aged 13 years and over	
หญิงเคยสมรสอายุ 13 ปีขึ้นไป	3,104,861	2,529	56,245	162,072	260,145	324,665	366,224	385,937	359,724	304,903	241,894	186,762	139,239	314,523	Ever-married women aged 13 years and over	
จำนวนบุตร 0	552,706	2,297	30,644	67,894	89,150	79,724	64,688	55,080	45,183	34,966	25,071	17,468	12,683	27,858	No. of children 0	
1	796,525	200	23,237	71,974	106,491	116,558	109,789	99,551	82,081	58,303	41,074	28,306	19,420	39,541	1	
2	922,799	5	2,166	19,806	55,420	100,644	140,006	156,549	144,413	112,137	76,329	45,883	26,580	42,859	2	
3	435,913	-	98	2,053	7,655	23,051	41,809	58,130	63,834	66,252	56,060	42,660	27,584	46,728	3	
4	182,814	-	4	209	1,080	3,561	7,592	12,485	17,863	22,976	26,858	26,950	20,994	42,241	4	
5	91,931	-	-	4	112	529	1,324	2,584	4,131	6,791	10,355	13,871	14,863	37,366	5	
6	50,942	-	-	-	23	125	324	655	1,100	2,071	3,763	6,282	8,387	28,212	6	
7	31,358	-	-	-	-	5	52	197	329	619	1,285	3,097	4,862	20,912	7	
8	17,125	-	-	-	-	2	12	58	120	238	495	1,096	2,116	12,989	8	
9	9,631	-	-	-	-	-	2	7	40	69	164	513	895	7,940	9	
10	4,822	-	-	-	-	-	1	-	18	24	53	215	430	4,081	10	
11	1,873	-	-	-	-	-	-	-	4	7	18	46	105	1,694	11	
12	1,165	-	-	-	-	-	-	-	-	1	6	20	58	1,079	12	
13	336	-	-	-	-	-	-	-	-	-	-	5	16	315	13	
14	73	-	-	-	-	-	-	-	-	-	-	-	8	65	14	
15 ขึ้นไป	17	-	-	-	-	-	-	-	-	-	-	1	-	15	15 and over	
ไม่ทราบ	4,831	27	96	133	214	465	626	638	607	449	363	350	239	626	Unknown	
จำนวนบุตรเกิดรอด	5,978,060	209	27,878	118,597	245,315	404,692	554,647	655,757	664,965	626,806	558,924	500,945	429,422	1,189,903	No. of children ever born	
จำนวนบุตรเกิดรอดโดยเฉลี่ยต่อหญิง 1,000 คน ^{1/}															Average no. of children ever born per 1,000 women ^{1/}	
หญิงอายุ 13 ปีขึ้นไป	1,403	1	81	335	601	947	1,269	1,490	1,640	1,842	2,082	2,451	2,840	3,543	Women aged 13 years and over	
หญิงเคยสมรสอายุ 13 ปีขึ้นไป	1,928	84	496	732	944	1,248	1,517	1,702	1,852	2,059	2,314	2,687	3,089	3,791	Ever-married women aged 13 years and over	
มารดา	2,347	1,022	1,093	1,261	1,436	1,655	1,843	1,986	2,118	2,326	2,582	2,965	3,400	4,160	Mothers	

1/ ไม่รวมหญิงที่ไม่ทราบจำนวนบุตรเกิดรอด

1/ Excluding women with unknown number of children ever born

ตารางที่ 13 หญิงเคยสมรสอายุ 13 ปีขึ้นไป จำแนกตามจำนวนบุตรที่มีชีวิตอยู่ จำนวนบุตรที่มีชีวิตอยู่โดยเฉลี่ย กลุ่มอายุของหญิง และเขตการปกครอง
 Table 13 Ever-married women 13 years of age and over by number of children still living, average number of children still living, age group of women and area

หญิงเคยสมรส จำนวนบุตรที่มีชีวิตอยู่ จำนวนบุตรที่มีชีวิตอยู่โดยเฉลี่ย ต่อหญิง 1,000 คน และเขตการปกครอง	รวม Total	กลุ่มอายุของหญิง Age group of women														Ever-married women, Number of children still living, Average number of children still living per 1,000 women and area
		13 - 14	15 - 19	20 - 24	25 - 29	30 - 34	35 - 39	40 - 44	45 - 49	50 - 54	55 - 59	60-64	65 - 69	70 ขึ้นไป and over		
ยอดรวม																Total
หญิงอายุ 13 ปีขึ้นไป	8,021,538	244,568	642,223	723,680	852,940	855,398	838,608	817,446	739,528	622,520	482,758	367,407	264,029	570,432	Women aged 13 years and over	
หญิงเคยสมรสอายุ 13 ปีขึ้นไป	5,640,565	4,268	94,307	297,791	511,926	625,143	683,117	702,291	644,988	549,209	428,746	330,804	240,183	527,791	Ever-married women aged 13 years and over	
จำนวนบุตร 0	1,181,536	3,908	53,556	137,988	205,290	180,618	142,797	117,424	94,779	73,942	53,188	37,640	26,152	54,255	No. of children 0	
1	1,497,439	308	37,101	122,524	193,242	221,125	209,773	189,264	156,125	116,246	82,118	56,682	37,756	75,175	1	
2	1,642,271	9	3,373	33,549	98,825	176,897	243,658	274,512	251,894	199,557	138,933	87,453	51,339	82,272	2	
3	745,066	-	127	3,174	12,283	39,832	73,044	95,735	104,999	110,554	93,025	74,598	50,324	87,371	3	
4	294,027	-	5	277	1,650	4,996	10,737	20,054	29,283	35,344	40,476	42,386	34,467	74,352	4	
5	137,090	-	-	9	156	647	1,665	3,380	5,258	9,659	14,202	19,411	21,297	61,406	5	
6	66,777	-	-	2	27	139	358	793	1,301	2,434	4,449	7,011	10,111	40,152	6	
7	38,484	-	-	-	1	6	44	187	408	668	1,397	3,763	5,452	26,556	7	
8	17,894	-	-	-	-	2	12	50	120	211	416	986	1,964	14,134	8	
9	8,390	-	-	-	-	-	2	15	28	57	117	369	778	7,024	9	
10	3,551	-	-	-	-	-	-	-	24	22	42	125	245	3,092	10	
11	1,115	-	-	-	-	-	-	-	6	3	6	25	52	1,023	11	
12	406	-	-	-	-	-	-	-	-	1	2	8	23	371	12	
13	88	-	-	-	-	-	-	-	-	-	-	1	6	80	13	
14	20	-	-	-	-	-	-	-	-	-	-	1	5	13	14	
15 ขึ้นไป	4	-	-	-	-	-	-	-	-	-	-	-	-	4	15 and over	
ไม่ทราบ	6,407	43	146	269	451	880	1,026	878	763	513	373	342	212	510	Unknown	
จำนวนบุตรที่มีชีวิตอยู่	9,821,577	327	44,246	200,306	435,292	718,529	970,064	1,129,209	1,130,514	1,058,427	913,352	803,275	660,750	1,757,288	No. of children still living	
จำนวนบุตรที่มีชีวิตอยู่โดยเฉลี่ยต่อหญิง 1,000 คน ^{1/}																Average no. of children still living per 1,000 women ^{1/}
หญิงอายุ 13 ปีขึ้นไป	1,225	1	69	277	511	841	1,158	1,383	1,530	1,702	1,893	2,188	2,505	3,083	Women aged 13 years and over	
หญิงเคยสมรสอายุ 13 ปีขึ้นไป	1,743	77	470	673	851	1,151	1,422	1,610	1,755	1,929	2,132	2,431	2,753	3,333	Ever-married women aged 13 years and over	
มารดา	2,206	1,033	1,090	1,256	1,422	1,620	1,799	1,934	2,058	2,229	2,434	2,743	3,090	3,715	Mothers	

ตารางที่ 13 หญิงเคยสมรสอายุ 13 ปีขึ้นไป จำแนกตามจำนวนบุตรที่มีชีวิตอยู่ จำนวนบุตรที่มีชีวิตอยู่โดยเฉลี่ย กลุ่มอายุของหญิง และเขตการปกครอง (ต่อ)
 Table 13 Ever-married women 13 years of age and over by number of children still living, average number of children still living, age group of women and area (Contd.)

หญิงเคยสมรส จำนวนบุตรที่มีชีวิตอยู่ จำนวนบุตรที่มีชีวิตอยู่โดยเฉลี่ย ต่อหญิง 1,000 คน และเขตการปกครอง	รวม Total	กลุ่มอายุของหญิง Age group of women														Ever-married women, Number of children still living, Average number of children still living per 1,000 women and area
		13 - 14	15 - 19	20 - 24	25 - 29	30 - 34	35 - 39	40 - 44	45 - 49	50 - 54	55 - 59	60-64	65 - 69	70 ขึ้นไป and over		
ในเขตเทศบาล															Municipal area	
หญิงอายุ 13 ปีขึ้นไป	3,755,730	101,545	297,101	369,272	444,353	427,601	400,856	376,581	333,576	281,742	213,900	162,655	112,566	233,983	Women aged 13 years and over	
หญิงเคยสมรสอายุ 13 ปีขึ้นไป	2,535,704	1,739	38,062	135,720	251,781	300,479	316,893	316,355	285,264	244,306	186,852	144,042	100,944	213,269	Ever-married women aged 13 years and over	
จำนวนบุตร 0	626,089	1,609	22,876	69,985	116,034	100,747	77,965	62,132	49,373	38,694	27,801	19,844	13,239	25,789	No. of children 0	
1	679,515	109	13,799	50,161	86,049	103,736	98,769	88,018	71,501	54,768	37,929	25,922	16,666	32,087	1	
2	705,350	4	1,287	14,027	43,547	76,073	103,172	117,330	106,881	86,313	60,620	39,043	22,557	34,496	2	
3	308,195	-	44	1,275	5,073	17,432	32,072	38,598	42,271	45,402	37,553	31,389	21,463	35,623	3	
4	116,456	-	1	110	710	1,776	3,792	8,470	12,702	14,173	15,521	16,846	13,474	28,880	4	
5	50,707	-	-	5	62	192	513	1,090	1,635	3,698	5,362	7,046	7,674	23,429	5	
6	22,580	-	-	2	12	51	121	274	397	730	1,380	2,125	3,129	14,359	6	
7	13,351	-	-	-	1	4	16	42	127	205	411	1,329	1,715	9,502	7	
8	5,971	-	-	-	-	-	2	16	49	67	90	236	591	4,920	8	
9	2,786	-	-	-	-	-	-	11	2	17	33	87	255	2,382	9	
10	1,170	-	-	-	-	-	-	-	10	8	10	26	70	1,045	10	
11	363	-	-	-	-	-	-	-	2	-	2	1	16	342	11	
12	166	-	-	-	-	-	-	-	-	-	-	1	8	156	12	
13	36	-	-	-	-	-	-	-	-	-	-	1	-	34	13	
14	9	-	-	-	-	-	-	-	-	-	-	-	2	7	14	
15 ขึ้นไป	1	-	-	-	-	-	-	-	-	-	-	-	-	1	15 and over	
ไม่ทราบ	2,963	16	55	155	291	468	472	374	314	232	141	145	85	217	Unknown	
จำนวนบุตรที่มีชีวิตอยู่	4,054,218	119	16,508	82,515	191,596	316,579	419,908	479,966	474,855	445,365	373,015	325,818	257,248	670,727	No. of children still living	
จำนวนบุตรที่มีชีวิตอยู่โดยเฉลี่ยต่อหญิง 1,000 คน ^{1/}															Average no. of children still living per 1,000 women ^{1/}	
หญิงอายุ 13 ปีขึ้นไป	1,080	1	56	224	431	741	1,049	1,276	1,425	1,582	1,745	2,005	2,287	2,869	Women aged 13 years and over	
หญิงเคยสมรสอายุ 13 ปีขึ้นไป	1,601	69	434	609	762	1,055	1,327	1,519	1,666	1,825	1,998	2,264	2,551	3,148	Ever-married women aged 13 years and over	
มารดา	2,126	1,051	1,091	1,258	1,414	1,589	1,761	1,891	2,016	2,168	2,347	2,626	2,936	3,582	Mothers	

ตารางที่ 13 หญิงเคยสมรสอายุ 13 ปีขึ้นไป จำแนกตามจำนวนบุตรที่มีชีวิตอยู่ จำนวนบุตรที่มีชีวิตอยู่โดยเฉลี่ย กลุ่มอายุของหญิง และเขตการปกครอง (ต่อ)
 Table 13 Ever-married women 13 years of age and over by number of children still living, average number of children still living, age group of women and area (Contd.)

หญิงเคยสมรส จำนวนบุตรที่มีชีวิตอยู่ จำนวนบุตรที่มีชีวิตอยู่โดยเฉลี่ย ต่อหญิง 1,000 คน และเขตการปกครอง	รวม Total	กลุ่มอายุของหญิง Age group of women														Ever-married women, Number of children still living, Average number of children still living per 1,000 women and area
		13 - 14	15 - 19	20 - 24	25 - 29	30 - 34	35 - 39	40 - 44	45 - 49	50 - 54	55 - 59	60-64	65 - 69	70 ขึ้นไป and over		
นอกเขตเทศบาล															Non-municipal area	
หญิงอายุ 13 ปีขึ้นไป	4,265,808	143,023	345,123	354,408	408,587	427,797	437,752	440,864	405,952	340,779	268,858	204,753	151,463	336,449	Women aged 13 years and over	
หญิงเคยสมรสอายุ 13 ปีขึ้นไป	3,104,861	2,529	56,245	162,072	260,145	324,665	366,224	385,937	359,724	304,903	241,894	186,762	139,239	314,523	Ever-married women aged 13 years and over	
จำนวนบุตร 0	555,447	2,298	30,680	68,003	89,256	79,871	64,832	55,291	45,406	35,248	25,387	17,796	12,913	28,466	No. of children 0	
1	817,924	199	23,302	72,363	107,192	117,389	111,004	101,246	84,623	61,479	44,189	30,760	21,090	43,088	1	
2	936,921	5	2,086	19,522	55,278	100,825	140,486	157,183	145,012	113,244	78,313	48,410	28,782	47,776	2	
3	436,873	-	83	1,899	7,210	22,400	40,973	57,137	62,728	65,152	55,472	43,209	28,862	51,749	3	
4	177,571	-	4	167	940	3,220	6,945	11,584	16,581	21,171	24,955	25,539	20,993	45,472	4	
5	86,383	-	-	4	94	455	1,152	2,290	3,623	5,961	8,840	12,365	13,622	37,977	5	
6	44,197	-	-	-	15	88	237	519	904	1,704	3,069	4,887	6,982	25,793	6	
7	25,133	-	-	-	-	2	28	145	281	463	987	2,435	3,738	17,054	7	
8	11,923	-	-	-	-	2	10	34	72	144	326	750	1,372	9,214	8	
9	5,604	-	-	-	-	-	2	4	26	40	84	283	523	4,642	9	
10	2,382	-	-	-	-	-	-	-	15	14	32	99	175	2,047	10	
11	752	-	-	-	-	-	-	-	4	3	4	25	35	681	11	
12	240	-	-	-	-	-	-	-	-	1	2	7	15	215	12	
13	52	-	-	-	-	-	-	-	-	-	-	-	6	46	13	
14	11	-	-	-	-	-	-	-	-	-	-	1	3	7	14	
15 ขึ้นไป	3	-	-	-	-	-	-	-	-	-	-	-	-	3	15 and over	
ไม่ทราบ	3,444	27	91	114	160	413	554	504	449	281	232	198	127	293	Unknown	
จำนวนบุตรที่มีชีวิตอยู่	5,767,359	208	27,738	117,790	243,696	401,950	550,156	649,243	655,659	613,062	540,337	477,458	403,502	1,086,561	No. of children still living	
จำนวนบุตรที่มีชีวิตอยู่โดยเฉลี่ยต่อหญิง 1,000 คน ^{1/}															Average no. of children still living per 1,000 women ^{1/}	
หญิงอายุ 13 ปีขึ้นไป	1,353	1	80	332	597	940	1,258	1,474	1,617	1,800	2,011	2,334	2,666	3,232	Women aged 13 years and over	
หญิงเคยสมรสอายุ 13 ปีขึ้นไป	1,860	83	494	727	937	1,240	1,505	1,684	1,825	2,013	2,236	2,559	2,901	3,458	Ever-married women aged 13 years and over	
มารดา	2,265	1,022	1,089	1,254	1,427	1,645	1,829	1,967	2,089	2,276	2,498	2,829	3,197	3,802	Mothers	

1/ ไม่รวมหญิงที่ไม่ทราบจำนวนบุตรที่มีชีวิตอยู่

1/ Excluding women with unknown number of living children

ตารางที่ 14 ประชากร จำแนกตามลักษณะความพิการ เพศ และเขตการปกครอง

Table 14 Population by type of disability, sex and area

ลักษณะความพิการ	ประชากร Population			ในเขตเทศบาล Municipal area			นอกเขตเทศบาล Non-municipal area			Type of disability
	รวม	ชาย	หญิง	รวม	ชาย	หญิง	รวม	ชาย	หญิง	
	Total	Male	Female	Total	Male	Female	Total	Male	Female	
ยอดรวม	18,183,308	8,931,091	9,252,218	8,280,992	4,026,629	4,254,363	9,902,316	4,904,461	4,997,855	Total
ไม่มีความพิการ	18,012,370	8,837,747	9,174,623	8,206,450	3,987,953	4,218,497	9,805,920	4,849,794	4,956,126	No disability
มีความพิการ	136,307	74,808	61,499	59,282	31,748	27,534	77,025	43,060	33,965	Disability Persons
ตาบอดทั้ง 2 ข้าง	19,840	10,195	9,645	9,955	4,819	5,136	9,884	5,376	4,509	Two-eyed blindness
พูดไม่ได้/เป็นใบ้/พูดไม่รู้เรื่อง	17,325	9,189	8,136	7,256	3,991	3,265	10,069	5,197	4,872	Dumb
แขน/ขาขาด ตั้งแต่ข้อมือ/ข้อเท้าขึ้นมา อย่างน้อย 1 ข้าง/อัมพาต	49,395	27,970	21,425	20,274	11,303	8,971	29,121	16,666	12,455	Amputation, part of arm/leg
มีอาการทางจิต/โวยวาย/ทำร้ายผู้อื่น/ไม่พูดจา	10,440	5,560	4,880	5,886	2,893	2,993	4,554	2,667	1,887	Psychosis
ออทิสติก	6,246	3,719	2,527	2,482	1,460	1,023	3,764	2,259	1,504	Autistic
พัฒนาการทางสมองช้า/ปัญญาอ่อน	24,216	13,174	11,042	9,829	5,331	4,498	14,386	7,843	6,543	Mental condition
พิการมากกว่า 1 ลักษณะ	8,846	5,002	3,844	3,600	1,951	1,649	5,246	3,051	2,195	Disability with more than 1 type
ไม่ทราบ	34,632	18,536	16,096	15,260	6,928	8,332	19,372	11,608	7,764	Unknown

ตารางที่ 15 ประชากรอายุ 15 ปีขึ้นไปทำงานในรอบปี จำแนกตามหมวดอาชีพ กลุ่มอายุ เพศ และเขตการปกครอง

Table 15 Usually economically active population 15 years of age and over by occupation, age group, sex and area

หมวดอาชีพ เพศ และเขตการปกครอง	รวม Total	กลุ่มอายุ Age group													Major occupation group, sex and area
		15 - 19	20 - 24	25 - 29	30 - 34	35 - 39	40 - 44	45 - 49	50 - 54	55 - 59	60 - 64	65 - 69	70 ขึ้นไป and over		
ยอดรวม	15,160,079	1,288,725	1,473,120	1,708,226	1,726,383	1,661,170	1,603,266	1,435,049	1,193,112	900,916	690,613	493,289	986,210	Total	
ไม่ทำงาน	3,961,043	910,617	442,442	201,573	169,531	156,743	161,483	171,492	201,898	221,632	292,723	265,485	765,425	Not work	
ทำงาน	10,971,219	359,528	999,481	1,471,228	1,524,642	1,477,798	1,419,753	1,244,316	974,755	666,374	391,290	223,043	219,009	Work	
ผู้จัดการ ข้าราชการระดับอาวุโส และผู้บัญชาตติภพหมาย	247,031	1,295	6,578	18,759	29,500	37,064	41,979	40,187	32,407	21,406	9,435	4,897	3,523	Managers	
ผู้ประกอบการวิชาชีพด้านต่าง ๆ	488,438	2,178	26,332	78,685	106,222	68,660	54,253	56,818	56,366	30,626	5,239	1,810	1,250	Professionals	
เจ้าหน้าที่เทคนิค และผู้ประกอบการวิชาชีพ ที่เกี่ยวข้องกับด้านต่าง ๆ	318,693	3,010	25,781	62,058	62,370	54,178	43,232	33,765	19,602	9,680	2,966	1,104	946	Technicians and associate professionals	
เสมียน	374,839	5,622	41,515	90,701	71,439	62,115	43,425	30,375	17,775	8,792	1,822	842	415	Clerical support workers	
พนักงานบริการ และผู้จำหน่ายสินค้า	2,044,940	63,690	146,923	209,216	239,108	266,697	290,410	266,927	219,953	145,886	92,089	50,878	53,164	Service and sales workers	
ผู้ปฏิบัติงานที่มีฝีมือด้านการเกษตร ป่าไม้ และการประมง	2,153,633	53,302	100,161	136,795	178,479	225,467	276,759	292,015	267,328	226,741	169,846	108,802	117,938	Skilled agricultural, forestry and fishery workers	
ช่างฝีมือ และผู้ปฏิบัติงานที่เกี่ยวข้อง	1,128,234	50,590	119,857	177,877	171,039	169,616	149,655	111,217	76,761	53,194	25,174	12,242	11,014	Craft and related trades workers	
ผู้ควบคุมเครื่องจักรโรงงานและเครื่องจักร และผู้ปฏิบัติงานด้านการประกอบ	1,672,155	65,393	218,020	325,158	310,999	263,656	208,871	136,034	76,908	41,338	16,456	5,923	3,398	Plant and machine operators and assemblers	
ผู้ประกอบการอาชีพงานพื้นฐาน	1,778,110	91,817	186,752	249,171	232,573	223,723	219,281	195,084	157,407	106,582	59,821	32,225	23,673	Elementary occupations	
ทหาร	148,690	2,784	61,659	10,646	11,284	11,139	12,060	16,753	15,054	6,255	740	175	143	Armed forces occupations	
ทำงานแต่ไม่ทราบอาชีพ	616,456	19,848	65,904	112,162	111,628	95,484	79,827	65,141	35,195	15,874	7,702	4,145	3,544	Work but unknown occupation	
ไม่ทราบ	227,817	18,581	31,197	35,425	32,210	26,629	22,031	19,240	16,458	12,910	6,600	4,761	1,777	Unknown	

ตารางที่ 15 ประชากรอายุ 15 ปีขึ้นไปทำงานในรอบปี จำแนกตามหมวดอาชีพ กลุ่มอายุ เพศ และเขตการปกครอง (ต่อ)

Table 15 Usually economically active population 15 years of age and over by occupation, age group, sex and area (Contd.)

หมวดอาชีพ เพศ และเขตการปกครอง	รวม Total	กลุ่มอายุ Age group													Major occupation group, sex and area
		15 - 19	20 - 24	25 - 29	30 - 34	35 - 39	40 - 44	45 - 49	50 - 54	55 - 59	60 - 64	65 - 69	70 ขึ้นไป and over		
ชาย	7,383,109	646,502	749,440	855,286	870,985	822,562	785,820	695,520	570,591	418,158	323,206	229,260	415,777	Male	
ไม่ทำงาน	1,565,433	430,491	194,907	82,658	60,192	49,929	48,413	50,144	59,715	69,694	115,050	108,748	295,493	Not work	
ทำงาน	5,703,469	206,861	539,956	755,054	794,432	758,150	726,003	634,973	502,483	342,061	205,410	118,576	119,510	Work	
ผู้จัดการ ข้าราชการระดับอาวุโส และผู้บัญญัติกฎหมาย	159,083	855	3,267	9,656	16,606	22,967	27,156	27,275	23,044	15,329	6,856	3,605	2,468	Managers	
ผู้ประกอบการวิชาชีพด้านต่าง ๆ	198,750	831	8,079	27,703	47,110	28,121	22,103	22,768	23,280	13,804	2,886	1,214	850	Professionals	
เจ้าหน้าที่เทคนิค และผู้ประกอบการวิชาชีพ ที่เกี่ยวข้องกับด้านต่าง ๆ	141,782	1,294	8,458	23,720	25,662	24,918	21,052	17,098	10,920	5,807	1,705	560	589	Technicians and associate professionals	
เสมียน	127,830	2,304	12,487	26,674	21,872	21,543	16,991	11,914	7,927	4,410	981	481	247	Clerical support workers	
พนักงานบริการ และผู้จำหน่ายสินค้า	839,294	27,657	58,732	84,208	97,549	106,595	117,786	108,500	92,030	59,438	39,452	21,975	25,370	Service and sales workers	
ผู้ปฏิบัติงานที่มีฝีมือด้านการเกษตร ป่าไม้ และการประมง	1,139,263	35,088	60,355	80,706	99,067	116,977	137,929	145,510	132,204	113,465	89,051	60,302	68,610	Skilled agricultural, forestry and fishery workers	
ช่างฝีมือ และผู้ปฏิบัติงานที่เกี่ยวข้อง	739,044	35,749	79,267	118,433	116,187	112,791	96,954	70,678	49,048	32,778	14,949	6,840	5,369	Craft and related trades workers	
ผู้ควบคุมเครื่องจักรโรงงานและเครื่องจักร และผู้ปฏิบัติงานด้านการประกอบ	992,689	37,684	116,716	180,148	179,035	154,892	130,717	90,073	53,585	30,522	12,669	4,418	2,230	Plant and machine operators and assemblers	
ผู้ประกอบการอาชีพงานพื้นฐาน	899,802	51,854	99,629	137,710	122,898	109,153	101,770	89,548	75,044	51,704	31,869	16,730	11,891	Elementary occupations	
ทหาร	143,682	2,762	61,417	10,118	10,550	10,494	11,364	15,902	14,291	5,827	673	158	125	Armed forces occupations	
ทำงานแต่ไม่ทราบอาชีพ	322,250	10,782	31,549	55,978	57,895	49,699	42,180	35,706	21,111	8,976	4,318	2,294	1,761	Work but unknown occupation	
ไม่ทราบ	114,207	9,150	14,577	17,575	16,362	14,483	11,404	10,404	8,393	6,402	2,746	1,936	774	Unknown	

ตารางที่ 15 ประชากรอายุ 15 ปีขึ้นไปทำงานในรอบปี จำแนกตามหมวดอาชีพ กลุ่มอายุ เพศ และเขตการปกครอง (ต่อ)

Table 15 Usually economically active population 15 years of age and over by occupation, age group, sex and area (Contd.)

หมวดอาชีพ เพศ และเขตการปกครอง	รวม Total	กลุ่มอายุ Age group													Major occupation group, sex and area
		15 - 19	20 - 24	25 - 29	30 - 34	35 - 39	40 - 44	45 - 49	50 - 54	55 - 59	60 - 64	65 - 69	70 ขึ้นไป and over		
หญิง	7,776,970	642,223	723,680	852,940	855,398	838,608	817,446	739,528	622,520	482,758	367,407	264,029	570,432	Female	
ไม่ทำงาน	2,395,610	480,126	247,535	118,915	109,339	106,814	113,070	121,348	142,184	151,938	177,673	156,736	469,931	Not work	
ทำงาน	5,267,750	152,667	459,525	716,175	730,210	719,649	693,750	609,344	472,272	324,313	185,881	104,467	99,498	Work	
ผู้จัดการ ข้าราชการระดับอาวุโส และผู้บัญชาตติกฎหมาย	87,948	439	3,311	9,104	12,893	14,098	14,823	12,912	9,364	6,078	2,580	1,291	1,056	Managers	
ผู้ประกอบการวิชาชีพด้านต่าง ๆ	289,688	1,347	18,253	50,982	59,112	40,539	32,150	34,050	33,085	16,822	2,353	596	400	Professionals	
เจ้าหน้าที่เทคนิค และผู้ประกอบการวิชาชีพ ที่เกี่ยวข้องกับด้านต่าง ๆ	176,910	1,716	17,324	38,338	36,709	29,260	22,180	16,667	8,682	3,873	1,261	544	357	Technicians and associate professionals	
เสมียน	247,008	3,317	29,028	64,027	49,568	40,571	26,434	18,460	9,848	4,382	842	362	169	Clerical support workers	
พนักงานบริการ และผู้จำหน่ายสินค้า	1,205,646	36,033	88,190	125,007	141,559	160,102	172,624	158,427	127,923	86,447	52,637	28,902	27,794	Service and sales workers	
ผู้ปฏิบัติงานที่มีฝีมือด้านการเกษตร ป่าไม้ และการประมง	1,014,370	18,215	39,806	56,089	79,412	108,490	138,830	146,505	135,124	113,275	80,795	48,500	49,328	Skilled agricultural, forestry and fishery workers	
ช่างฝีมือ และผู้ปฏิบัติงานที่เกี่ยวข้อง	389,190	14,841	40,589	59,445	54,851	56,825	52,701	40,539	27,713	20,415	10,224	5,402	5,645	Craft and related trades workers	
ผู้ควบคุมเครื่องจักรโรงงานและเครื่องจักร และผู้ปฏิบัติงานด้านการประกอบ	679,466	27,709	101,304	145,011	131,964	108,764	78,153	45,961	23,323	10,816	3,787	1,506	1,168	Plant and machine operators and assemblers	
ผู้ประกอบการอาชีพงานพื้นฐาน	878,308	39,962	87,123	111,461	109,675	114,570	117,511	105,535	82,362	54,878	27,952	15,495	11,783	Elementary occupations	
ทหาร	5,008	21	242	528	734	644	696	851	763	428	67	17	17	Armed forces occupations	
ทำงานแต่ไม่ทราบอาชีพ	294,206	9,066	34,355	56,184	53,733	45,786	37,647	29,436	14,084	6,897	3,384	1,852	1,782	Work but unknown occupation	
ไม่ทราบ	113,611	9,431	16,620	17,850	15,848	12,146	10,626	8,836	8,065	6,508	3,854	2,825	1,003	Unknown	

ตารางที่ 15 ประชากรอายุ 15 ปีขึ้นไปทำงานในรอบปี จำแนกตามหมวดอาชีพ กลุ่มอายุ เพศ และเขตการปกครอง (ต่อ)

Table 15 Usually economically active population 15 years of age and over by occupation, age group, sex and area (Contd.)

หมวดอาชีพ เพศ และเขตการปกครอง	รวม Total	กลุ่มอายุ Age group													Major occupation group, sex and area
		15 - 19	20 - 24	25 - 29	30 - 34	35 - 39	40 - 44	45 - 49	50 - 54	55 - 59	60 - 64	65 - 69	70 ขึ้นไป and over		
ในเขตเทศบาล	7,070,654	580,392	730,222	874,519	857,414	797,492	740,460	643,179	535,800	394,743	305,688	211,638	399,108	Municipal area	
ไม่ทำงาน	1,929,143	416,426	236,344	104,575	89,339	83,662	85,524	89,819	105,398	113,877	152,738	130,881	320,561	Not work	
ทำงาน	5,000,598	154,185	475,444	746,100	746,580	696,161	640,719	541,094	420,241	273,547	150,067	79,048	77,410	Work	
ผู้จัดการ ข้าราชการระดับอาวุโส และผู้บัญชาตติกฎหมาย	134,970	679	3,543	10,905	16,537	20,326	22,318	21,108	17,897	11,616	5,062	2,799	2,180	Managers	
ผู้ประกอบวิชาชีพด้านต่าง ๆ	294,505	970	14,804	49,152	68,410	41,006	32,022	32,712	32,219	18,181	3,177	1,061	790	Professionals	
เจ้าหน้าที่เทคนิค และผู้ประกอบวิชาชีพ ที่เกี่ยวข้องกับด้านต่าง ๆ	189,190	1,650	14,184	37,662	36,487	32,357	25,948	20,017	11,878	6,056	1,830	629	492	Technicians and associate professionals	
เสมียน	219,582	2,779	22,279	55,134	41,149	37,281	25,384	17,500	10,747	5,466	1,140	482	242	Clerical support workers	
พนักงานบริการ และผู้จำหน่ายสินค้า	1,177,282	36,137	85,086	126,780	140,980	153,551	165,794	151,601	123,567	81,056	52,106	27,916	32,710	Service and sales workers	
ผู้ปฏิบัติงานที่มีฝีมือด้านการเกษตร ป่าไม้ และการประมง	432,380	9,217	18,971	26,809	34,514	42,387	54,142	57,987	55,404	48,558	37,275	22,762	24,353	Skilled agricultural, forestry and fishery workers	
ช่างฝีมือ และผู้ปฏิบัติงานที่เกี่ยวข้อง	560,037	24,642	58,744	94,427	86,920	86,820	71,707	52,889	36,801	25,223	12,165	5,336	4,364	Craft and related trades workers	
ผู้ควบคุมเครื่องจักรโรงงานและเครื่องจักร และผู้ปฏิบัติงานด้านการประกอบ	865,502	32,230	111,860	170,570	160,487	136,395	110,283	68,728	39,950	21,876	8,288	3,019	1,816	Plant and machine operators and assemblers	
ผู้ประกอบอาชีพงานพื้นฐาน	724,359	35,318	78,505	109,690	95,752	90,803	85,995	75,818	64,456	42,649	24,259	12,609	8,504	Elementary occupations	
ทหาร	86,813	1,970	35,571	6,435	7,079	6,919	7,311	9,189	8,044	3,699	429	82	87	Armed forces occupations	
ทำงานแต่ไม่ทราบอาชีพ	315,977	8,593	31,899	58,537	58,265	48,316	39,814	33,544	19,278	9,168	4,337	2,352	1,874	Work but unknown occupation	
ไม่ทราบ	140,913	9,781	18,434	23,844	21,495	17,669	14,218	12,265	10,160	7,319	2,882	1,710	1,137	Unknown	

ตารางที่ 15 ประชากรอายุ 15 ปีขึ้นไปทำงานในรอบปี จำแนกตามหมวดอาชีพ กลุ่มอายุ เพศ และเขตการปกครอง (ต่อ)

Table 15 Usually economically active population 15 years of age and over by occupation, age group, sex and area (Contd.)

หมวดอาชีพ เพศ และเขตการปกครอง	รวม Total	กลุ่มอายุ Age group													Major occupation group, sex and area
		15 - 19	20 - 24	25 - 29	30 - 34	35 - 39	40 - 44	45 - 49	50 - 54	55 - 59	60 - 64	65 - 69	70 ขึ้นไป and over		
ชาย	3,416,469	283,292	360,950	430,166	429,813	396,636	363,879	309,603	254,058	180,843	143,033	99,073	165,125	Male	
ไม่ทำงาน	752,654	191,878	98,895	42,064	31,205	26,014	25,108	26,215	31,157	36,752	63,054	57,000	123,312	Not work	
ทำงาน	2,590,732	86,470	253,657	376,029	387,634	360,732	331,108	276,319	217,273	140,088	78,701	41,353	41,368	Work	
ผู้จัดการ ข้าราชการระดับอาวุโส และผู้บัญชาตติกฎหมาย	84,501	471	1,721	5,519	9,013	12,392	14,064	13,951	12,359	8,031	3,458	2,022	1,502	Managers	
ผู้ประกอบการวิชาชีพด้านต่าง ๆ	123,175	378	4,726	18,125	31,865	17,659	13,191	13,323	13,095	7,885	1,728	688	512	Professionals	
เจ้าหน้าที่เทคนิค และผู้ประกอบการวิชาชีพ ที่เกี่ยวข้องกับด้านต่าง ๆ	84,359	642	4,680	14,834	15,141	14,812	12,645	9,903	6,504	3,519	1,049	327	303	Technicians and associate professionals	
เสมียน	73,952	1,139	6,534	16,443	12,319	12,873	9,884	6,604	4,588	2,610	579	253	126	Clerical support workers	
พนักงานบริการ และผู้จำหน่ายสินค้า	484,573	15,102	33,123	50,119	57,997	62,043	68,584	62,388	52,018	33,074	22,205	11,913	16,006	Service and sales workers	
ผู้ปฏิบัติงานที่มีฝีมือด้านการเกษตร ป่าไม้ และการประมง	231,616	6,175	11,821	16,685	20,155	22,902	27,096	29,200	27,199	23,941	19,338	12,742	14,361	Skilled agricultural, forestry and fishery workers	
ช่างฝีมือ และผู้ปฏิบัติงานที่เกี่ยวข้อง	379,209	18,089	39,924	64,156	60,953	60,400	47,847	34,810	24,151	16,093	7,373	3,123	2,288	Craft and related trades workers	
ผู้ควบคุมเครื่องจักรโรงงานและเครื่องจักร และผู้ปฏิบัติงานด้านการประกอบ	519,163	18,941	59,044	94,135	93,143	82,290	71,436	45,836	28,223	16,170	6,490	2,294	1,158	Plant and machine operators and assemblers	
ผู้ประกอบการอาชีพงานพื้นฐาน	360,357	19,246	41,999	60,967	49,566	43,147	37,990	33,057	30,192	20,019	13,554	6,568	4,051	Elementary occupations	
ทหาร	83,926	1,959	35,416	6,171	6,680	6,564	6,908	8,696	7,568	3,424	388	76	75	Armed forces occupations	
ทำงานแต่ไม่ทราบอาชีพ	165,903	4,326	14,669	28,875	30,801	25,649	21,463	18,550	11,376	5,321	2,539	1,348	985	Work but unknown occupation	
ไม่ทราบ	73,083	4,944	8,398	12,072	10,974	9,889	7,663	7,068	5,629	4,003	1,278	719	445	Unknown	

ตารางที่ 15 ประชากรอายุ 15 ปีขึ้นไปทำงานในรอบปี จำแนกตามหมวดอาชีพ กลุ่มอายุ เพศ และเขตการปกครอง (ต่อ)

Table 15 Usually economically active population 15 years of age and over by occupation, age group, sex and area (Contd.)

หมวดอาชีพ เพศ และเขตการปกครอง	รวม Total	กลุ่มอายุ Age group												Major occupation group, sex and area
		15 - 19	20 - 24	25 - 29	30 - 34	35 - 39	40 - 44	45 - 49	50 - 54	55 - 59	60 - 64	65 - 69	70 ขึ้นไป and over	
หญิง	3,654,185	297,101	369,272	444,353	427,601	400,856	376,581	333,576	281,742	213,900	162,655	112,566	233,983	Female
ไม่ทำงาน	1,176,489	224,547	137,449	62,511	58,134	57,648	60,415	63,604	74,242	77,124	89,685	73,880	197,248	Not work
ทำงาน	2,409,866	67,715	221,787	370,071	358,946	335,429	309,611	264,775	202,969	133,459	71,367	37,694	36,042	Work
ผู้จัดการ ข้าราชการระดับอาวุโส และผู้บัญญัติกฎหมาย	50,468	208	1,822	5,386	7,524	7,934	8,255	7,158	5,538	3,585	1,605	777	678	Managers
ผู้ประกอบการวิชาชีพด้านต่าง ๆ	171,330	591	10,078	31,027	36,545	23,347	18,831	19,389	19,124	10,297	1,449	374	279	Professionals
เจ้าหน้าที่เทคนิค และผู้ประกอบการวิชาชีพ ที่เกี่ยวข้องกับด้านต่าง ๆ	104,831	1,008	9,504	22,828	21,346	17,546	13,304	10,114	5,375	2,537	781	302	189	Technicians and associate professionals
เสมียน	145,631	1,640	15,745	38,691	28,831	24,408	15,500	10,896	6,159	2,855	561	229	115	Clerical support workers
พนักงานบริการ และผู้จำหน่ายสินค้า	692,709	21,035	51,962	76,661	82,983	91,508	97,210	89,213	71,549	47,982	29,901	16,003	16,703	Service and sales workers
ผู้ปฏิบัติงานที่มีฝีมือด้านการเกษตร ป่าไม้ และการประมง	200,765	3,042	7,150	10,124	14,358	19,485	27,046	28,787	28,206	24,617	17,937	10,020	9,993	Skilled agricultural, forestry and fishery workers
ช่างฝีมือ และผู้ปฏิบัติงานที่เกี่ยวข้อง	180,828	6,553	18,820	30,271	25,967	26,420	23,860	18,079	12,650	9,129	4,791	2,213	2,075	Craft and related trades workers
ผู้ควบคุมเครื่องจักรโรงงานและเครื่องจักร และผู้ปฏิบัติงานด้านการประกอบ	346,340	13,289	52,816	76,435	67,344	54,104	38,847	22,892	11,726	5,706	1,798	725	658	Plant and machine operators and assemblers
ผู้ประกอบการอาชีพงานพื้นฐาน	364,002	16,072	36,507	48,723	46,187	47,656	48,005	42,761	34,264	22,630	10,705	6,041	4,453	Elementary occupations
ทหาร	2,887	11	154	264	398	355	403	493	476	275	41	6	11	Armed forces occupations
ทำงานแต่ไม่ทราบอาชีพ	150,075	4,267	17,230	29,662	27,463	22,667	18,351	14,994	7,902	3,847	1,798	1,004	889	Work but unknown occupation
ไม่ทราบ	67,830	4,838	10,035	11,771	10,521	7,779	6,555	5,196	4,531	3,317	1,604	991	692	Unknown

ตารางที่ 15 ประชากรอายุ 15 ปีขึ้นไปทำงานในรอบปี จำแนกตามหมวดอาชีพ กลุ่มอายุ เพศ และเขตการปกครอง (ต่อ)

Table 15 Usually economically active population 15 years of age and over by occupation, age group, sex and area (Contd.)

หมวดอาชีพ เพศ และเขตการปกครอง	รวม Total	กลุ่มอายุ Age group												Major occupation group, sex and area
		15 - 19	20 - 24	25 - 29	30 - 34	35 - 39	40 - 44	45 - 49	50 - 54	55 - 59	60 - 64	65 - 69	70 ขึ้นไป and over	
นอกเขตเทศบาล	8,089,425	708,333	742,898	833,707	868,969	863,678	862,806	791,870	657,312	506,173	384,926	281,651	587,102	Non-municipal area
ไม่ทำงาน	2,031,900	494,191	206,098	96,998	80,192	73,081	75,959	81,673	96,500	107,756	139,985	134,604	444,864	Not work
ทำงาน	5,970,620	205,343	524,037	725,128	778,062	781,637	779,034	703,222	554,514	392,827	241,223	143,996	141,598	Work
ผู้จัดการ ข้าราชการระดับอาวุโส และผู้บัญชาตติกาหมาย	112,062	616	3,036	7,854	12,963	16,738	19,661	19,079	14,511	9,790	4,373	2,098	1,344	Managers
ผู้ประกอบการวิชาชีพด้านต่าง ๆ	193,933	1,208	11,529	29,533	37,812	27,654	22,231	24,106	24,146	12,445	2,061	749	459	Professionals
เจ้าหน้าที่เทคนิค และผู้ประกอบการวิชาชีพ ที่เกี่ยวข้องกับด้านต่าง ๆ	129,503	1,360	11,598	24,396	25,883	21,821	17,284	13,748	7,724	3,624	1,136	475	454	Technicians and associate professionals
เสมียน	155,256	2,842	19,236	35,567	30,290	24,833	18,041	12,875	7,028	3,326	683	361	174	Clerical support workers
พนักงานบริการ และผู้จำหน่ายสินค้า	867,658	27,553	61,837	82,436	98,128	113,146	124,616	115,327	96,386	64,830	39,983	22,962	20,455	Service and sales workers
ผู้ปฏิบัติงานที่มีฝีมือด้านการเกษตร ป่าไม้ และการประมง	1,721,253	44,085	81,190	109,986	143,965	183,079	222,617	234,028	211,923	178,183	132,571	86,040	93,584	Skilled agricultural, forestry and fishery workers
ช่างฝีมือ และผู้ปฏิบัติงานที่เกี่ยวข้อง	568,197	25,948	61,113	83,450	84,118	82,796	77,948	58,328	39,960	27,971	13,009	6,905	6,651	Craft and related trades workers
ผู้ควบคุมเครื่องจักรโรงงานและเครื่องจักร และผู้ปฏิบัติงานด้านการประกอบ	806,653	33,163	106,160	154,588	150,512	127,261	98,587	67,306	36,958	19,462	8,168	2,904	1,581	Plant and machine operators and assemblers
ผู้ประกอบการอาชีพงานพื้นฐาน	1,053,751	56,499	108,247	139,481	136,821	132,921	133,286	119,265	92,951	63,933	35,562	19,616	15,170	Elementary occupations
ทหาร	61,877	814	26,088	4,211	4,206	4,220	4,749	7,564	7,009	2,556	311	93	56	Armed forces occupations
ทำงานแต่ไม่ทราบอาชีพ	300,479	11,255	34,005	53,625	53,364	47,169	40,013	31,597	15,917	6,706	3,366	1,793	1,670	Work but unknown occupation
ไม่ทราบ	86,904	8,799	12,763	11,581	10,715	8,960	7,813	6,975	6,298	5,591	3,718	3,051	639	Unknown

ตารางที่ 15 ประชากรอายุ 15 ปีขึ้นไปทำงานในรอบปี จำแนกตามหมวดอาชีพ กลุ่มอายุ เพศ และเขตการปกครอง (ต่อ)

Table 15 Usually economically active population 15 years of age and over by occupation, age group, sex and area (Contd.)

หมวดอาชีพ เพศ และเขตการปกครอง	รวม Total	กลุ่มอายุ Age group													Major occupation group, sex and area
		15 - 19	20 - 24	25 - 29	30 - 34	35 - 39	40 - 44	45 - 49	50 - 54	55 - 59	60 - 64	65 - 69	70 ขึ้นไป and over		
ชาย	3,966,640	363,211	388,490	425,120	441,172	425,926	421,941	385,918	316,533	237,315	180,173	130,187	250,652	Male	
ไม่ทำงาน	812,779	238,612	96,013	40,594	28,987	23,915	23,305	23,929	28,558	32,942	51,996	51,748	172,181	Not work	
ทำงาน	3,112,737	120,392	286,299	379,024	406,797	397,417	394,895	358,654	285,211	201,973	126,709	77,223	78,142	Work	
ผู้จัดการ ข้าราชการระดับอาวุโส และผู้บัญชาตติกฎหมาย	74,582	385	1,546	4,137	7,594	10,575	13,092	13,324	10,685	7,297	3,398	1,584	965	Managers	
ผู้ประกอบการวิชาชีพด้านต่าง ๆ	75,575	453	3,353	9,578	15,245	10,462	8,912	9,445	10,185	5,920	1,158	526	338	Professionals	
เจ้าหน้าที่เทคนิค และผู้ประกอบการวิชาชีพ ที่เกี่ยวข้องกับด้านต่าง ๆ	57,424	652	3,778	8,886	10,520	10,106	8,407	7,195	4,416	2,288	656	233	286	Technicians and associate professionals	
เสมียน	53,879	1,165	5,953	10,231	9,553	8,670	7,108	5,310	3,338	1,800	402	228	120	Clerical support workers	
พนักงานบริการ และผู้จำหน่ายสินค้า	354,721	12,555	25,609	34,089	39,552	44,551	49,202	46,113	40,012	26,365	17,247	10,062	9,364	Service and sales workers	
ผู้ปฏิบัติงานที่มีฝีมือด้านการเกษตร ป่าไม้ และการประมง	907,647	28,913	48,534	64,021	78,912	94,075	110,833	116,310	105,005	89,524	69,712	47,561	54,249	Skilled agricultural, forestry and fishery workers	
ช่างฝีมือ และผู้ปฏิบัติงานที่เกี่ยวข้อง	359,835	17,660	39,343	54,277	55,234	52,391	49,107	35,868	24,897	16,685	7,576	3,717	3,080	Craft and related trades workers	
ผู้ควบคุมเครื่องจักรโรงงานและเครื่องจักร และผู้ปฏิบัติงานด้านการประกอบ	473,526	18,743	57,672	86,012	85,892	72,601	59,281	44,237	25,362	14,352	6,180	2,123	1,071	Plant and machine operators and assemblers	
ผู้ประกอบการอาชีพงานพื้นฐาน	539,445	32,608	57,631	76,743	73,332	66,006	63,780	56,491	44,852	31,685	18,315	10,161	7,840	Elementary occupations	
ทหาร	59,756	803	26,000	3,948	3,870	3,930	4,455	7,206	6,723	2,403	285	82	50	Armed forces occupations	
ทำงานแต่ไม่ทราบอาชีพ	156,347	6,456	16,880	27,103	27,094	24,050	20,717	17,155	9,735	3,655	1,779	946	777	Work but unknown occupation	
ไม่ทราบ	41,124	4,207	6,179	5,502	5,388	4,594	3,742	3,335	2,765	2,400	1,468	1,216	329	Unknown	

ตารางที่ 15 ประชากรอายุ 15 ปีขึ้นไปทำงานในรอบปี จำแนกตามหมวดอาชีพ กลุ่มอายุ เพศ และเขตการปกครอง (ต่อ)

Table 15 Usually economically active population 15 years of age and over by occupation, age group, sex and area (Contd.)

หมวดอาชีพ เพศ และเขตการปกครอง	รวม Total	กลุ่มอายุ Age group												Major occupation group, sex and area
		15 - 19	20 - 24	25 - 29	30 - 34	35 - 39	40 - 44	45 - 49	50 - 54	55 - 59	60 - 64	65 - 69	70 ขึ้นไป and over	
หญิง	4,122,785	345,123	354,408	408,587	427,797	437,752	440,864	405,952	340,779	268,858	204,753	151,463	336,449	Female
ไม่ทำงาน	1,219,121	255,579	110,085	56,404	51,205	49,166	52,654	57,744	67,942	74,813	87,989	82,856	272,683	Not work
ทำงาน	2,857,884	84,951	237,738	346,104	371,264	384,220	384,139	344,568	269,303	190,854	114,514	66,773	63,456	Work
ผู้จัดการ ข้าราชการระดับอาวุโส และผู้บัญชาตติกาหมาย	37,480	231	1,490	3,717	5,369	6,163	6,569	5,754	3,826	2,493	975	514	378	Managers
ผู้ประกอบการวิชาชีพด้านต่าง ๆ	118,358	756	8,176	19,955	22,567	17,192	13,319	14,660	13,961	6,525	903	223	121	Professionals
เจ้าหน้าที่เทคนิค และผู้ประกอบการวิชาชีพ ที่เกี่ยวข้องกับด้านต่าง ๆ	72,079	708	7,820	15,510	15,363	11,715	8,877	6,553	3,308	1,336	480	242	168	Technicians and associate professionals
เสมียน	101,377	1,677	13,283	25,337	20,737	16,163	10,934	7,564	3,690	1,526	281	133	54	Clerical support workers
พนักงานบริการ และผู้จำหน่ายสินค้า	512,937	14,998	36,228	48,346	58,576	68,595	75,414	69,214	56,374	38,466	22,736	12,900	11,091	Service and sales workers
ผู้ปฏิบัติงานที่มีฝีมือด้านการเกษตร ป่าไม้ และการประมง	813,606	15,172	32,656	45,966	65,054	89,005	111,784	117,718	106,919	88,658	62,859	38,479	39,336	Skilled agricultural, forestry and fishery workers
ช่างฝีมือ และผู้ปฏิบัติงานที่เกี่ยวข้อง	208,362	8,288	21,769	29,173	28,884	30,405	28,841	22,461	15,063	11,286	5,433	3,188	3,570	Craft and related trades workers
ผู้ควบคุมเครื่องจักรโรงงานและเครื่องจักร และผู้ปฏิบัติงานด้านการประกอบ	333,127	14,420	48,488	68,576	64,620	54,660	39,306	23,069	11,597	5,110	1,989	781	510	Plant and machine operators and assemblers
ผู้ประกอบการอาชีพงานพื้นฐาน	514,306	23,890	50,616	62,738	63,488	66,914	69,506	62,774	48,099	32,248	17,247	9,455	7,329	Elementary occupations
ทหาร	2,121	11	88	263	336	290	294	358	287	153	26	10	6	Armed forces occupations
ทำงานแต่ไม่ทราบอาชีพ	144,132	4,799	17,125	26,522	26,270	23,119	19,296	14,442	6,182	3,051	1,586	847	893	Work but unknown occupation
ไม่ทราบ	45,780	4,593	6,584	6,079	5,327	4,366	4,071	3,640	3,533	3,191	2,250	1,835	310	Unknown

ตารางที่ 16 ประชากรอายุ 15 ปีขึ้นไปทำงานในรอบปี จำแนกตามหมวดอุตสาหกรรม กลุ่มอายุ เพศ และเขตการปกครอง

Table 16 Usually economically active population 15 years of age and over by industry, age group, sex and area

หมวดอุตสาหกรรม เพศ และเขตการปกครอง	รวม Total	กลุ่มอายุ Age group												Major industry group, sex and area
		15 - 19	20 - 24	25 - 29	30 - 34	35 - 39	40 - 44	45 - 49	50 - 54	55 - 59	60 - 64	65 - 69	70 ขึ้นไป and over	
ยอดรวม	10,971,219	359,528	999,481	1,471,228	1,524,642	1,477,798	1,419,753	1,244,316	974,755	666,374	391,290	223,043	219,009	Total
เกษตรกรรม การป่าไม้ และการประมง	2,572,208	77,024	135,756	180,364	226,740	276,000	329,811	344,757	308,561	256,852	189,063	119,993	127,286	Agriculture, forestry and fishing
การทำเหมืองแร่ และเหมืองหิน	14,879	478	1,162	1,819	2,002	2,045	2,040	1,897	1,481	882	582	256	237	Mining and quarrying
การผลิต	3,171,136	128,981	424,367	669,633	589,249	480,548	367,212	231,227	135,672	79,994	35,974	14,871	13,406	Manufacturing
การไฟฟ้า ก๊าซ ไอน้ำ และระบบปรับอากาศ	38,576	459	2,507	5,243	5,093	5,222	5,923	5,450	5,201	2,929	409	90	50	Electricity, gas, steam and air conditioning supply
การจัดหาน้ำ การจัดการ และการบำบัดน้ำเสีย ของเสีย และสิ่งปฏิกูล	20,512	361	1,260	2,702	2,632	2,443	2,894	2,772	2,627	1,971	569	153	128	Water supply; sewerage, waste management and remediation activities
การก่อสร้าง	438,254	18,869	34,788	49,094	59,620	64,929	67,292	57,164	40,598	25,049	12,586	5,319	2,946	Construction
การขายส่งและการขายปลีก การซ่อมยานยนต์และจักรยานยนต์	1,574,968	55,693	127,893	184,228	206,187	204,476	204,672	185,957	154,475	98,667	67,866	39,115	45,738	Wholesale and retail trade; repair of motor vehicles motorcycles
การขนส่ง และสถานที่เก็บสินค้า	291,871	4,779	16,218	31,696	39,974	45,881	48,650	42,692	30,346	18,998	8,176	3,057	1,404	Transportation and storage
ที่พักแรมและบริการด้านอาหาร	697,012	25,126	55,492	75,086	83,426	93,804	101,284	90,586	71,587	49,520	28,019	13,852	9,230	Accommodation and food service activities
ข้อมูลข่าวสารและการสื่อสาร	29,124	416	2,687	5,565	5,093	4,729	4,176	3,071	1,834	1,033	340	115	64	Information and communication
กิจกรรมทางการเงินและการประกันภัย	114,374	630	7,497	21,462	18,356	22,080	18,529	14,263	6,909	3,084	845	392	326	Financial and insurance activities
กิจกรรมอสังหาริมทรัพย์	26,112	417	1,181	2,685	3,160	3,556	3,589	3,593	2,896	1,977	1,479	814	765	Real estate activities
กิจกรรมทางวิชาชีพ วิทยาศาสตร์ และเทคนิค	50,115	591	4,178	9,457	9,359	8,594	6,329	5,424	3,320	1,662	700	315	185	Professional, scientific and technical activities
กิจกรรมการบริหาร และการบริการสนับสนุน	84,751	2,176	5,158	8,490	10,653	12,013	13,524	12,474	9,281	5,795	2,969	1,592	627	Administrative and support service activities
การบริหารราชการ การป้องกันประเทศ และการประกันสังคมภาคบังคับ	501,149	4,729	77,935	52,695	60,631	63,341	68,259	71,531	59,784	32,721	6,232	2,085	1,206	Public administration and defence; compulsory social security
การศึกษา	282,765	1,020	12,441	34,716	52,447	34,900	29,589	38,073	46,505	26,960	4,242	1,152	721	Education
กิจกรรมด้านสุขภาพและงานสังคมสงเคราะห์	151,607	1,522	12,137	23,346	27,216	23,765	20,780	18,851	13,369	7,060	2,149	833	578	Human health and social work activities
ศิลปะ ความบันเทิง และนันทนาการ	55,801	2,546	5,695	8,308	7,938	7,805	7,408	6,597	4,041	2,505	1,598	729	631	Arts, entertainment and recreation
กิจกรรมบริการด้านอื่น ๆ	415,520	14,981	30,943	45,599	53,445	59,753	60,293	52,337	39,530	27,758	15,113	8,556	7,212	Other service activities
กิจกรรมการจ้างงานในครัวเรือนส่วนบุคคล กิจกรรมการผลิตสินค้าและบริการ ที่ทำขึ้นเองเพื่อใช้ในครัวเรือน ซึ่งไม่สามารถ จำแนกกิจกรรมได้อย่างชัดเจน	198,041	7,688	15,821	21,486	22,308	23,889	26,002	24,923	21,198	14,459	8,481	7,682	4,106	Activities of households as employers; undifferentiated goods and services-producing activities of households for own use
กิจกรรมขององค์การระหว่างประเทศ และภาคีสมาชิก	311	3	6	42	57	59	34	36	43	25	5	-	-	Activities of extraterritorial organizations and bodies
ไม่ทราบ	242,132	11,040	24,360	37,512	39,056	37,968	31,462	30,641	15,496	6,472	3,892	2,071	2,162	Unknown

ตารางที่ 16 ประชากรอายุ 15 ปีขึ้นไปทำงานในรอบปี จำแนกตามหมวดอุตสาหกรรม กลุ่มอายุ เพศ และเขตการปกครอง (ต่อ)

Table 16 Usually economically active population 15 years of age and over by industry, age group, sex and area (Contd.)

หมวดอุตสาหกรรม เพศ และเขตการปกครอง	รวม Total	กลุ่มอายุ Age group												Major industry group, sex and area
		15 - 19	20 - 24	25 - 29	30 - 34	35 - 39	40 - 44	45 - 49	50 - 54	55 - 59	60 - 64	65 - 69	70 ขึ้นไป and over	
ชาย	5,703,469	206,861	539,956	755,054	794,432	758,150	726,003	634,973	502,483	342,061	205,410	118,576	119,510	Male
เกษตรกรรม การป่าไม้ และการประมง	1,365,665	49,804	81,749	106,735	126,526	144,082	165,363	171,972	152,722	128,179	98,921	66,084	73,529	Agriculture, forestry and fishing
การทำเหมืองแร่ และเหมืองหิน	10,407	346	805	1,283	1,406	1,332	1,401	1,357	1,034	601	460	201	181	Mining and quarrying
การผลิต	1,628,755	68,821	212,127	345,454	308,591	247,346	188,010	115,757	69,500	41,247	19,236	7,048	5,617	Manufacturing
การไฟฟ้า ก๊าซ ไอน้ำ และระบบปรับอากาศ	28,278	325	1,768	3,682	3,737	3,870	4,412	3,900	3,808	2,308	356	67	43	Electricity, gas, steam and air conditioning supply
การจัดหาน้ำ การจัดการ และการบำบัดน้ำเสีย ของเสีย และสิ่งปฏิกูล	13,169	228	688	1,689	1,658	1,558	1,900	1,752	1,799	1,323	405	101	68	Water supply; sewerage, waste management and remediation activities
การก่อสร้าง	331,949	14,821	25,727	36,139	44,548	48,309	49,809	43,337	31,507	20,281	10,477	4,535	2,458	Construction
การขายส่งและการขายปลีก การซ่อมยานยนต์และจักรยานยนต์	739,657	30,849	61,640	87,910	99,169	95,731	94,431	85,224	70,137	42,667	31,497	17,783	22,619	Wholesale and retail trade; repair of motor vehicles motorcycles
การขนส่ง และสถานที่เก็บสินค้า	244,655	3,999	12,506	24,315	32,481	38,109	41,107	36,900	26,741	16,877	7,570	2,805	1,245	Transportation and storage
ที่พักแรมและบริการด้านอาหาร	251,626	10,391	21,814	28,669	32,101	33,634	35,128	29,849	23,890	16,813	10,434	5,332	3,572	Accommodation and food service activities
ข้อมูลข่าวสารและการสื่อสาร	16,046	262	1,358	2,881	2,720	2,596	2,311	1,688	1,178	682	254	71	45	Information and communication
กิจกรรมทางการเงินและการประกันภัย	48,279	419	2,296	7,195	7,105	8,943	8,592	7,207	3,778	1,744	519	250	232	Financial and insurance activities
กิจกรรมอสังหาริมทรัพย์	11,908	187	512	1,044	1,448	1,524	1,524	1,613	1,363	1,029	769	473	423	Real estate activities
กิจกรรมทางวิชาชีพ วิทยาศาสตร์ และเทคนิค	21,152	304	1,231	2,868	3,548	3,441	2,825	2,886	2,085	1,088	497	241	139	Professional, scientific and technical activities
กิจกรรมการบริหาร และการบริการสนับสนุน	47,420	1,392	2,613	4,370	5,385	6,544	7,250	6,964	5,653	3,788	2,040	1,037	383	Administrative and support service activities
การบริหารราชการ การป้องกันประเทศ และการประกันสังคมภาคบังคับ	356,305	4,098	69,810	30,035	35,321	41,440	47,452	51,148	44,856	24,746	4,787	1,653	959	Public administration and defence; compulsory social security
การศึกษา	107,000	381	3,222	9,841	22,366	13,153	10,675	14,082	18,378	11,949	1,978	590	385	Education
กิจกรรมด้านสุขภาพและงานสังคมสงเคราะห์	36,445	381	2,195	4,867	5,996	5,686	5,324	4,795	3,903	2,172	666	247	212	Human health and social work activities
ศิลปะ ความบันเทิง และนันทนาการ	27,091	1,109	2,605	3,889	3,649	3,394	3,590	3,302	2,302	1,404	1,011	429	408	Arts, entertainment and recreation
กิจกรรมบริการด้านอื่น ๆ	196,492	8,883	15,557	22,526	25,227	26,137	26,306	22,957	18,838	13,547	7,818	4,584	4,112	Other service activities
กิจกรรมการจ้างงานในครัวเรือนส่วนบุคคล กิจกรรมการผลิตสินค้าและบริการ ที่ทำขึ้นเองเพื่อใช้ในครัวเรือน ซึ่งไม่สามารถ จำแนกกิจกรรมได้อย่างชัดเจน	92,780	3,764	7,678	10,719	11,051	11,359	11,850	11,319	9,267	6,280	3,684	4,004	1,805	Activities of households as employers; undifferentiated goods and services-producing activities of households for own use
กิจกรรมขององค์การระหว่างประเทศ และภาคีสมาชิก	145	1	2	10	16	34	16	17	29	15	5	-	-	Activities of extraterritorial organizations and bodies
ไม่ทราบ	128,246	6,096	12,053	18,933	20,382	19,929	16,727	16,948	9,714	3,320	2,028	1,042	1,076	Unknown

ตารางที่ 16 ประชากรอายุ 15 ปีขึ้นไปทำงานในรอบปี จำแนกตามหมวดอุตสาหกรรม กลุ่มอายุ เพศ และเขตการปกครอง (ต่อ)

Table 16 Usually economically active population 15 years of age and over by industry, age group, sex and area (Contd.)

หมวดอุตสาหกรรม เพศ และเขตการปกครอง	รวม Total	กลุ่มอายุ Age group												Major industry group, sex and area
		15 - 19	20 - 24	25 - 29	30 - 34	35 - 39	40 - 44	45 - 49	50 - 54	55 - 59	60 - 64	65 - 69	70 ขึ้นไป and over	
หญิง	5,267,750	152,667	459,525	716,175	730,210	719,649	693,750	609,344	472,272	324,313	185,881	104,467	99,498	Female
เกษตรกรรม การป่าไม้ และการประมง	1,206,543	27,221	54,008	73,629	100,215	131,918	164,448	172,785	155,839	128,673	90,142	53,909	53,757	Agriculture, forestry and fishing
การทำเหมืองแร่ และเหมืองหิน	4,472	133	356	536	595	713	639	540	446	281	122	54	56	Mining and quarrying
การผลิต	1,542,381	60,160	212,240	324,179	280,658	233,202	179,202	115,470	66,172	38,747	16,738	7,823	7,790	Manufacturing
การไฟฟ้า ก๊าซ ไอน้ำ และระบบปรับอากาศ	10,298	133	739	1,561	1,356	1,352	1,511	1,550	1,392	621	53	24	6	Electricity, gas, steam and air conditioning supply
การจัดหาน้ำ การจัดการ และการบำบัดน้ำเสีย ของเสีย และสิ่งปฏิกูล	7,344	133	572	1,013	974	885	994	1,020	828	648	164	53	60	Water supply; sewerage, waste management and remediation activities
การก่อสร้าง	106,305	4,048	9,061	12,955	15,072	16,620	17,482	13,827	9,091	4,768	2,109	784	488	Construction
การขายส่งและการขายปลีก การซ่อมยานยนต์และจักรยานยนต์	835,312	24,844	66,254	96,317	107,018	108,745	110,241	100,733	84,338	56,000	36,370	21,333	23,119	Wholesale and retail trade; repair of motor vehicles motorcycles
การขนส่ง และสถานที่เก็บสินค้า	47,217	780	3,712	7,380	7,493	7,772	7,542	5,792	3,605	2,121	606	253	160	Transportation and storage
ที่พักแรมและบริการด้านอาหาร	445,386	14,735	33,678	46,417	51,325	60,170	66,156	60,738	47,697	32,707	17,585	8,520	5,659	Accommodation and food service activities
ข้อมูลข่าวสารและการสื่อสาร	13,078	153	1,329	2,685	2,373	2,133	1,865	1,383	656	351	86	45	19	Information and communication
กิจกรรมทางการเงินและการประกันภัย	66,095	211	5,202	14,267	11,252	13,138	9,937	7,057	3,131	1,340	326	141	94	Financial and insurance activities
กิจกรรมอสังหาริมทรัพย์	14,204	230	669	1,641	1,712	2,032	2,066	1,980	1,533	948	710	341	342	Real estate activities
กิจกรรมทางวิชาชีพ วิทยาศาสตร์ และเทคนิค	28,962	287	2,947	6,589	5,811	5,153	3,504	2,538	1,235	574	204	74	47	Professional, scientific and technical activities
กิจกรรมการบริหาร และการบริการสนับสนุน	37,331	784	2,544	4,120	5,268	5,468	6,274	5,510	3,628	2,006	928	556	244	Administrative and support service activities
การบริหารราชการ การป้องกันประเทศ และการประกันสังคมภาคบังคับ	144,844	631	8,124	22,660	25,309	21,900	20,807	20,383	14,928	7,975	1,446	432	247	Public administration and defence; compulsory social security
การศึกษา	175,766	639	9,219	24,875	30,080	21,747	18,914	23,991	28,127	15,011	2,264	562	336	Education
กิจกรรมด้านสุขภาพและงานสังคมสงเคราะห์	115,162	1,141	9,942	18,480	21,220	18,080	15,456	14,055	9,466	4,888	1,483	585	366	Human health and social work activities
ศิลปะ ความบันเทิง และนันทนาการ	28,710	1,437	3,089	4,419	4,289	4,411	3,819	3,295	1,740	1,101	587	300	223	Arts, entertainment and recreation
กิจกรรมบริการด้านอื่น ๆ	219,028	6,098	15,386	23,073	28,218	33,616	33,988	29,380	20,692	14,211	7,295	3,972	3,100	Other service activities
กิจกรรมการจ้างงานในครัวเรือนส่วนบุคคล กิจกรรมการผลิตสินค้าและบริการ ที่ทำขึ้นเองเพื่อใช้ในครัวเรือน ซึ่งไม่สามารถ จำแนกกิจกรรมได้อย่างชัดเจน	105,262	3,923	8,143	10,768	11,257	12,530	14,151	13,604	11,931	8,179	4,798	3,678	2,300	Activities of households as employers; undifferentiated goods- and services-producing activities of households for own use
กิจกรรมขององค์การระหว่างประเทศ และภาคีสมาชิก	165	1	4	32	41	25	18	19	14	10	-	-	-	Activities of extraterritorial organizations and bodies
ไม่ทราบ	113,886	4,945	12,306	18,579	18,673	18,039	14,735	13,693	5,783	3,153	1,865	1,030	1,086	Unknown

ตารางที่ 16 ประชากรอายุ 15 ปีขึ้นไปทำงานในรอบปี จำแนกตามหมวดอุตสาหกรรม กลุ่มอายุ เพศ และเขตการปกครอง (ต่อ)

Table 16 Usually economically active population 15 years of age and over by industry, age group, sex and area (Contd.)

หมวดอุตสาหกรรม เพศ และเขตการปกครอง	รวม Total	กลุ่มอายุ Age group												Major industry group, sex and area
		15 - 19	20 - 24	25 - 29	30 - 34	35 - 39	40 - 44	45 - 49	50 - 54	55 - 59	60 - 64	65 - 69	70 ขึ้นไป and over	
ในเขตเทศบาล	5,000,598	154,185	475,444	746,100	746,580	696,161	640,719	541,094	420,241	273,547	150,067	79,048	77,410	Municipal area
เกษตรกรรม การป่าไม้ และการประมง	525,664	13,971	26,967	36,781	44,985	52,907	65,254	70,324	64,948	55,724	41,811	25,395	26,597	Agriculture, forestry and fishing
การทำเหมืองแร่ และเหมืองหิน	6,185	183	477	840	837	917	827	782	654	315	199	81	72	Mining and quarrying
การผลิต	1,655,805	60,944	213,106	364,255	310,229	253,002	192,034	116,693	70,915	42,524	19,266	6,922	5,917	Manufacturing
การไฟฟ้า ก๊าซ ไอน้ำ และระบบปรับอากาศ	21,693	247	1,341	3,010	2,899	2,856	3,133	3,045	3,059	1,820	214	44	25	Electricity, gas, steam and air conditioning supply
การจัดหาน้ำ การจัดการ และการบำบัดน้ำเสีย ของเสีย และสิ่งปฏิกูล	10,711	134	543	1,429	1,349	1,237	1,413	1,463	1,492	1,196	322	68	65	Water supply; sewerage, waste management and remediation activities
การก่อสร้าง	208,554	9,425	18,410	26,008	29,956	31,651	30,968	25,470	17,749	10,348	5,196	2,122	1,252	Construction
การขายส่งและการขายปลีก การซ่อมยานยนต์และจักรยานยนต์	881,761	29,662	69,908	106,991	119,195	113,587	112,354	102,959	85,314	53,983	38,444	20,916	28,450	Wholesale and retail trade; repair of motor vehicles motorcycles
การขนส่ง และสถานที่เก็บสินค้า	157,712	2,154	8,240	17,051	21,833	25,068	26,115	22,999	16,938	10,485	4,441	1,655	733	Transportation and storage
ที่พักแรมและบริการด้านอาหาร	426,570	15,993	35,894	48,773	52,315	57,928	61,211	53,236	42,262	28,677	16,671	8,186	5,426	Accommodation and food service activities
ข้อมูลข่าวสารและการสื่อสาร	18,230	229	1,620	3,640	3,200	2,959	2,550	1,886	1,171	648	196	85	47	Information and communication
กิจกรรมทางการเงินและการประกันภัย	74,964	327	4,488	13,700	11,672	14,898	12,439	9,598	4,662	2,111	580	269	219	Financial and insurance activities
กิจกรรมอสังหาริมทรัพย์	17,525	239	763	1,747	2,128	2,442	2,430	2,422	1,967	1,317	1,037	528	506	Real estate activities
กิจกรรมทางวิชาชีพ วิทยาศาสตร์ และเทคนิค	31,254	355	2,523	6,037	5,742	5,374	3,865	3,437	2,108	1,011	453	214	135	Professional, scientific and technical activities
กิจกรรมการบริหาร และการบริการสนับสนุน	48,711	1,192	3,095	5,377	6,675	7,088	7,686	6,602	5,038	3,165	1,575	876	341	Administrative and support service activities
การบริหารราชการ การป้องกันประเทศ และการประกันสังคมภาคบังคับ	280,207	3,080	45,055	30,593	34,427	35,197	37,366	38,481	33,087	18,322	3,098	904	598	Public administration and defence; compulsory social security
การศึกษา	153,475	413	6,041	18,159	30,874	19,652	15,924	19,919	24,347	14,736	2,330	652	426	Education
กิจกรรมด้านสุขภาพและงานสังคมสงเคราะห์	88,024	865	7,019	14,282	15,989	13,511	11,720	10,693	7,798	4,189	1,218	458	282	Human health and social work activities
ศิลปะ ความบันเทิง และนันทนาการ	26,166	999	2,576	4,302	3,917	3,690	3,294	3,006	1,874	1,219	667	304	317	Arts, entertainment and recreation
กิจกรรมบริการด้านอื่น ๆ	186,019	6,646	12,888	21,097	24,929	27,831	27,219	23,842	17,475	11,738	6,217	3,315	2,823	Other service activities
กิจกรรมการจ้างงานในครัวเรือนส่วนบุคคล กิจกรรมการผลิตสินค้าและบริการ ที่ทำขึ้นเองเพื่อใช้ในครัวเรือน ซึ่งไม่สามารถ จำแนกกิจกรรมได้อย่างชัดเจน	101,360	3,883	8,406	11,437	11,605	12,046	13,047	12,214	10,259	6,839	4,278	5,099	2,246	Activities of households as employers; undifferentiated goods and services-producing activities of households for own use
กิจกรรมขององค์การระหว่างประเทศ และภาคีสมาชิก	227	-	6	25	46	52	21	28	30	15	4	-	-	Activities of extraterritorial organizations and bodies
ไม่ทราบ	79,781	3,246	6,079	10,569	11,778	12,268	9,848	11,998	7,093	3,164	1,851	956	931	Unknown

ตารางที่ 16 ประชากรอายุ 15 ปีขึ้นไปทำงานในรอบปี จำแนกตามหมวดอุตสาหกรรม กลุ่มอายุ เพศ และเขตการปกครอง (ต่อ)

Table 16 Usually economically active population 15 years of age and over by industry, age group, sex and area (Contd.)

หมวดอุตสาหกรรม เพศ และเขตการปกครอง	รวม Total	กลุ่มอายุ Age group												Major industry group, sex and area
		15 - 19	20 - 24	25 - 29	30 - 34	35 - 39	40 - 44	45 - 49	50 - 54	55 - 59	60 - 64	65 - 69	70 ขึ้นไป and over	
ชาย	2,590,732	86,470	253,657	376,029	387,634	360,732	331,108	276,319	217,273	140,088	78,701	41,353	41,368	Male
เกษตรกรรม การป่าไม้ และการประมง	282,848	9,221	16,678	22,799	26,160	28,641	32,932	35,450	31,857	27,606	21,831	14,168	15,505	Agriculture, forestry and fishing
การทำเหมืองแร่ และเหมืองหิน	4,308	122	330	601	564	577	594	565	470	214	153	63	54	Mining and quarrying
การผลิต	870,204	33,172	106,754	189,458	165,413	135,301	102,891	60,052	37,557	22,475	10,934	3,537	2,658	Manufacturing
การไฟฟ้า ก๊าซ ไอน้ำ และระบบปรับอากาศ	15,451	156	913	2,082	2,068	2,070	2,315	2,078	2,168	1,370	180	30	21	Electricity, gas, steam and air conditioning supply
การจัดหาน้ำ การจัดการ และการบำบัดน้ำเสีย ของเสีย และสิ่งปฏิกูล	6,879	82	268	899	863	791	940	929	1,007	797	222	43	37	Water supply; sewerage, waste management and remediation activities
การก่อสร้าง	157,301	7,337	13,486	18,782	22,211	23,605	22,944	19,499	13,914	8,404	4,272	1,787	1,059	Construction
การขายส่งและการขายปลีก การซ่อมยานยนต์และจักรยานยนต์	416,756	15,752	32,854	50,321	57,725	53,708	52,881	47,991	39,677	23,689	18,119	9,438	14,600	Wholesale and retail trade; repair of motor vehicles motorcycles
การขนส่ง และสถานที่เก็บสินค้า	131,421	1,752	6,220	12,919	17,648	20,791	21,954	19,720	14,881	9,279	4,099	1,503	655	Transportation and storage
ที่พักแรมและบริการด้านอาหาร	157,217	6,814	13,900	18,135	20,259	21,502	22,139	18,028	14,592	10,025	6,480	3,234	2,107	Accommodation and food service activities
ข้อมูลข่าวสารและการสื่อสาร	9,839	140	795	1,863	1,691	1,595	1,369	1,017	754	395	139	45	35	Information and communication
กิจกรรมทางการเงินและการประกันภัย	31,468	214	1,412	4,510	4,433	5,942	5,812	4,782	2,513	1,171	351	178	148	Financial and insurance activities
กิจกรรมอสังหาริมทรัพย์	7,895	112	329	654	964	1,044	996	1,127	891	661	526	308	284	Real estate activities
กิจกรรมทางวิชาชีพ วิทยาศาสตร์ และเทคนิค	13,214	177	782	1,840	2,212	2,155	1,675	1,809	1,311	669	313	171	100	Professional, scientific and technical activities
กิจกรรมการบริหาร และการบริการสนับสนุน	25,963	720	1,502	2,565	3,171	3,705	3,928	3,595	2,963	2,005	1,058	572	180	Administrative and support service activities
การบริหารราชการ การป้องกันประเทศ และการประกันสังคมภาคบังคับ	198,584	2,771	40,813	18,115	20,397	23,089	25,775	26,774	24,025	13,402	2,268	706	448	Public administration and defence; compulsory social security
การศึกษา	58,298	138	1,623	5,434	13,932	7,907	5,570	7,226	9,000	5,955	988	324	199	Education
กิจกรรมด้านสุขภาพและงานสังคมสงเคราะห์	20,802	214	1,231	2,910	3,467	3,189	3,018	2,665	2,197	1,272	393	133	115	Human health and social work activities
ศิลปะ ความบันเทิง และนันทนาการ	13,172	471	1,193	2,124	1,928	1,692	1,670	1,530	1,035	709	454	175	190	Arts, entertainment and recreation
กิจกรรมบริการด้านอื่น ๆ	80,047	3,759	5,974	9,344	10,671	11,039	10,578	9,311	7,646	5,326	3,117	1,733	1,549	Other service activities
กิจกรรมการจ้างงานในครัวเรือนส่วนบุคคล กิจกรรมการผลิตสินค้าและบริการ ที่ทำขึ้นเองเพื่อใช้ในครัวเรือน ซึ่งไม่สามารถ จำแนกกิจกรรมได้อย่างชัดเจน	46,155	1,613	3,658	5,397	5,618	5,699	5,748	5,481	4,485	2,973	1,816	2,731	936	Activities of households as employers; undifferentiated goods and services-producing activities of households for own use
กิจกรรมขององค์การระหว่างประเทศ และภาคีสมาชิก	108	-	2	4	12	30	11	13	23	9	4	-	-	Activities of extraterritorial organizations and bodies
ไม่ทราบ	42,801	1,730	2,938	5,272	6,227	6,659	5,367	6,676	4,307	1,682	983	474	487	Unknown

ตารางที่ 16 ประชากรอายุ 15 ปีขึ้นไปทำงานในรอบปี จำแนกตามหมวดอุตสาหกรรม กลุ่มอายุ เพศ และเขตการปกครอง (ต่อ)

Table 16 Usually economically active population 15 years of age and over by industry, age group, sex and area (Contd.)

หมวดอุตสาหกรรม เพศ และเขตการปกครอง	รวม Total	กลุ่มอายุ Age group												Major industry group, sex and area
		15 - 19	20 - 24	25 - 29	30 - 34	35 - 39	40 - 44	45 - 49	50 - 54	55 - 59	60 - 64	65 - 69	70 ขึ้นไป and over	
หญิง	2,409,866	67,715	221,787	370,071	358,946	335,429	309,611	264,775	202,969	133,459	71,367	37,694	36,042	Female
เกษตรกรรม การป่าไม้ และการประมง	242,816	4,750	10,289	13,981	18,825	24,266	32,322	34,874	33,091	28,118	19,980	11,227	11,092	Agriculture, forestry and fishing
การทำเหมืองแร่ และเหมืองหิน	1,877	61	147	239	273	340	232	218	184	101	46	18	18	Mining and quarrying
การผลิต	785,601	27,771	106,351	174,796	144,816	117,700	89,143	56,640	33,359	20,049	8,332	3,384	3,259	Manufacturing
การไฟฟ้า ก๊าซ ไอน้ำ และระบบปรับอากาศ	6,242	90	428	928	830	786	818	967	891	450	34	14	4	Electricity, gas, steam and air conditioning supply
การจัดหาน้ำ การจัดการ และการบำบัดน้ำเสีย ของเสีย และสิ่งปฏิกูล	3,832	52	276	530	486	446	473	534	484	399	100	25	29	Water supply; sewerage, waste management and remediation activities
การก่อสร้าง	51,254	2,089	4,924	7,226	7,744	8,045	8,024	5,970	3,835	1,944	923	335	194	Construction
การขายส่งและการขายปลีก การซ่อมยานยนต์และจักรยายนต์	465,006	13,910	37,054	56,670	61,469	59,879	59,472	54,968	45,638	30,294	20,324	11,477	13,850	Wholesale and retail trade; repair of motor vehicles motorcycles
การขนส่ง และสถานที่เก็บสินค้า	26,291	402	2,020	4,132	4,185	4,277	4,162	3,279	2,057	1,206	342	152	78	Transportation and storage
ที่พักแรมและบริการด้านอาหาร	269,354	9,179	21,993	30,637	32,056	36,426	39,071	35,208	27,670	18,652	10,191	4,952	3,319	Accommodation and food service activities
ข้อมูลข่าวสารและการสื่อสาร	8,391	89	825	1,776	1,509	1,364	1,182	868	417	253	57	40	12	Information and communication
กิจกรรมทางการเงินและการประกันภัย	43,496	112	3,075	9,189	7,239	8,956	6,627	4,816	2,149	941	229	91	71	Financial and insurance activities
กิจกรรมอสังหาริมทรัพย์	9,631	127	433	1,093	1,164	1,398	1,434	1,295	1,076	656	511	220	222	Real estate activities
กิจกรรมทางวิชาชีพ วิทยาศาสตร์ และเทคนิค	18,040	178	1,741	4,197	3,530	3,219	2,190	1,628	797	342	140	43	35	Professional, scientific and technical activities
กิจกรรมการบริหาร และการบริการสนับสนุน	22,747	471	1,593	2,813	3,505	3,383	3,758	3,007	2,076	1,161	516	305	161	Administrative and support service activities
การบริหารราชการ การป้องกันประเทศ และการประกันสังคมภาคบังคับ	81,623	309	4,242	12,477	14,030	12,108	11,591	11,706	9,062	4,920	829	198	150	Public administration and defence; compulsory social security
การศึกษา	95,176	275	4,418	12,725	16,942	11,745	10,354	12,693	15,347	8,781	1,341	328	227	Education
กิจกรรมด้านสุขภาพและงานสังคมสงเคราะห์	67,221	650	5,789	11,372	12,522	10,322	8,702	8,028	5,601	2,916	825	325	167	Human health and social work activities
ศิลปะ ความบันเทิง และนันทนาการ	12,994	528	1,383	2,177	1,989	1,998	1,624	1,476	839	510	213	128	127	Arts, entertainment and recreation
กิจกรรมบริการด้านอื่น ๆ	105,973	2,887	6,914	11,753	14,259	16,792	16,641	14,530	9,829	6,412	3,100	1,582	1,274	Other service activities
กิจกรรมการจ้างงานในครัวเรือนส่วนบุคคล กิจกรรมการผลิตสินค้าและบริการ ที่ทำขึ้นเองเพื่อใช้ในครัวเรือน ซึ่งไม่สามารถ จำแนกกิจกรรมได้อย่างชัดเจน	55,205	2,270	4,748	6,040	5,988	6,347	7,299	6,733	5,774	3,866	2,462	2,368	1,310	Activities of households as employers; undifferentiated goods and services-producing activities of households for own use
กิจกรรมขององค์การระหว่างประเทศ และภาคีสมาชิก	119	-	4	21	34	22	10	15	7	6	-	-	-	Activities of extraterritorial organizations and bodies
ไม่ทราบ	36,980	1,515	3,141	5,297	5,551	5,608	4,481	5,323	2,786	1,482	868	482	445	Unknown

ตารางที่ 16 ประชากรอายุ 15 ปีขึ้นไปทำงานในรอบปี จำแนกตามหมวดอุตสาหกรรม กลุ่มอายุ เพศ และเขตการปกครอง (ต่อ)

Table 16 Usually economically active population 15 years of age and over by industry, age group, sex and area (Contd.)

หมวดอุตสาหกรรม เพศ และเขตการปกครอง	รวม Total	กลุ่มอายุ Age group												Major industry group, sex and area
		15 - 19	20 - 24	25 - 29	30 - 34	35 - 39	40 - 44	45 - 49	50 - 54	55 - 59	60 - 64	65 - 69	70 ขึ้นไป and over	
นอกเขตเทศบาล	5,970,620	205,343	524,037	725,128	778,062	781,637	779,034	703,222	554,514	392,827	241,223	143,996	141,598	Non-municipal area
เกษตรกรรม การป่าไม้ และการประมง	2,046,544	63,054	108,789	143,583	181,755	223,092	264,557	274,433	243,613	201,128	147,252	94,598	100,689	Agriculture, forestry and fishing
การทำเหมืองแร่ และเหมืองหิน	8,694	295	684	979	1,164	1,128	1,213	1,115	826	567	383	174	165	Mining and quarrying
การผลิต	1,515,331	68,038	211,261	305,379	279,020	227,547	175,178	114,535	64,757	37,470	16,709	7,949	7,489	Manufacturing
การไฟฟ้า ก๊าซ ไอน้ำ และระบบปรับอากาศ	16,882	212	1,166	2,233	2,194	2,366	2,790	2,405	2,142	1,108	195	47	25	Electricity, gas, steam and air conditioning supply
การจัดหาน้ำ การจัดการ และการบำบัดน้ำเสีย ของเสีย และสิ่งปฏิกูล	9,802	227	717	1,273	1,283	1,206	1,481	1,309	1,135	775	247	86	63	Water supply; sewerage, waste management and remediation activities
การก่อสร้าง	229,700	9,444	16,378	23,086	29,664	33,278	36,324	31,695	22,849	14,701	7,390	3,197	1,693	Construction
การขายส่งและการขายปลีก การซ่อมยานยนต์และจักรยานยนต์	693,207	26,031	57,985	77,237	86,992	90,889	92,318	82,998	69,161	44,685	29,423	18,200	17,288	Wholesale and retail trade; repair of motor vehicles motorcycles
การขนส่ง และสถานที่เก็บสินค้า	134,159	2,625	7,978	14,645	18,141	20,813	22,534	19,693	13,408	8,513	3,735	1,403	671	Transportation and storage
ที่พักแรมและบริการด้านอาหาร	270,442	9,133	19,598	26,314	31,111	35,875	40,073	37,350	29,325	20,843	11,348	5,666	3,805	Accommodation and food service activities
ข้อมูลข่าวสารและการสื่อสาร	10,894	186	1,067	1,926	1,893	1,770	1,625	1,185	663	386	144	30	18	Information and communication
กิจกรรมทางการเงินและการประกันภัย	39,410	303	3,010	7,762	6,684	7,182	6,090	4,665	2,247	973	265	123	107	Financial and insurance activities
กิจกรรมอสังหาริมทรัพย์	8,587	178	418	937	1,033	1,114	1,160	1,171	929	660	442	286	259	Real estate activities
กิจกรรมทางวิชาชีพ วิทยาศาสตร์ และเทคนิค	18,861	236	1,655	3,420	3,618	3,220	2,463	1,988	1,211	651	248	100	50	Professional, scientific and technical activities
กิจกรรมการบริหาร และการบริการสนับสนุน	36,040	984	2,063	3,112	3,978	4,924	5,838	5,872	4,243	2,629	1,394	716	286	Administrative and support service activities
การบริหารราชการ การป้องกันประเทศ และการประกันสังคมภาคบังคับ	220,942	1,649	32,880	22,103	26,204	28,143	30,893	33,050	26,698	14,399	3,135	1,181	608	Public administration and defence; compulsory social security
การศึกษา	129,291	607	6,399	16,557	21,573	15,248	13,665	18,153	22,158	12,224	1,912	500	294	Education
กิจกรรมด้านสุขภาพและงานสังคมสงเคราะห์	63,583	657	5,118	9,064	11,227	10,254	9,060	8,158	5,571	2,872	931	375	296	Human health and social work activities
ศิลปะ ความบันเทิง และนันทนาการ	29,635	1,547	3,119	4,006	4,021	4,115	4,114	3,591	2,168	1,285	931	425	314	Arts, entertainment and recreation
กิจกรรมบริการด้านอื่น ๆ	229,501	8,335	18,055	24,502	28,516	31,923	33,075	28,496	22,055	16,020	8,896	5,241	4,389	Other service activities
กิจกรรมการจ้างงานในครัวเรือนส่วนบุคคล กิจกรรมการผลิตสินค้าและบริการ ที่ทำขึ้นเองเพื่อใช้ในครัวเรือน ซึ่งไม่สามารถ จำแนกกิจกรรมได้อย่างชัดเจน	96,682	3,804	7,415	10,050	10,703	11,843	12,954	12,709	10,939	7,619	4,203	2,583	1,859	Activities of households as employers; undifferentiated goods and services-producing activities of households for own use
กิจกรรมขององค์การระหว่างประเทศ และภาคีสมาชิก	84	3	-	18	11	8	13	8	12	10	1	-	-	Activities of extraterritorial organizations and bodies
ไม่ทราบ	162,352	7,795	18,280	26,943	27,278	25,700	21,614	18,642	8,403	3,308	2,042	1,116	1,230	Unknown

ตารางที่ 16 ประชากรอายุ 15 ปีขึ้นไปทำงานในรอบปี จำแนกตามหมวดอุตสาหกรรม กลุ่มอายุ เพศ และเขตการปกครอง (ต่อ)

Table 16 Usually economically active population 15 years of age and over by industry, age group, sex and area (Contd.)

หมวดอุตสาหกรรม เพศ และเขตการปกครอง	รวม Total	กลุ่มอายุ Age group												Major industry group, sex and area
		15 - 19	20 - 24	25 - 29	30 - 34	35 - 39	40 - 44	45 - 49	50 - 54	55 - 59	60 - 64	65 - 69	70 ขึ้นไป and over	
ชาย	3,112,737	120,392	286,299	379,024	406,797	397,417	394,895	358,654	285,211	201,973	126,709	77,223	78,142	Male
เกษตรกรรม การป่าไม้ และการประมง	1,082,816	40,583	65,071	83,935	100,365	115,441	132,431	136,522	120,865	100,573	77,090	51,916	58,025	Agriculture, forestry and fishing
การทำเหมืองแร่ และเหมืองหิน	6,099	224	475	682	842	755	806	792	564	387	307	138	127	Mining and quarrying
การผลิต	758,550	35,649	105,373	155,996	143,178	112,045	85,119	55,705	31,943	18,772	8,302	3,511	2,958	Manufacturing
การไฟฟ้า ก๊าซ ไอน้ำ และระบบปรับอากาศ	12,826	169	855	1,600	1,669	1,800	2,097	1,823	1,640	938	176	37	22	Electricity, gas, steam and air conditioning supply
การจัดหาน้ำ การจัดการ และการบำบัดน้ำเสีย ของเสีย และสิ่งปฏิกูล	6,290	146	421	790	795	766	960	823	792	526	182	58	31	Water supply; sewerage, waste management and remediation activities
การก่อสร้าง	174,648	7,484	12,241	17,357	22,337	24,704	26,866	23,838	17,593	11,877	6,205	2,748	1,399	Construction
การขายส่งและการขายปลีก การซ่อมยานยนต์และจักรยานยนต์	322,901	15,097	28,786	37,590	41,444	42,023	41,550	37,233	30,460	18,979	13,377	8,344	8,019	Wholesale and retail trade; repair of motor vehicles motorcycles
การขนส่ง และสถานที่เก็บสินค้า	113,234	2,248	6,286	11,396	14,833	17,318	19,154	17,180	11,861	7,598	3,470	1,302	589	Transportation and storage
ที่พักแรมและบริการด้านอาหาร	94,410	3,577	7,913	10,534	11,842	12,131	12,989	11,821	9,298	6,788	3,953	2,098	1,465	Accommodation and food service activities
ข้อมูลข่าวสารและการสื่อสาร	6,207	122	563	1,017	1,028	1,000	943	670	425	288	114	25	11	Information and communication
กิจกรรมทางการเงินและการประกันภัย	16,811	204	884	2,685	2,671	3,001	2,780	2,425	1,265	574	168	72	84	Financial and insurance activities
กิจกรรมอสังหาริมทรัพย์	4,013	75	183	389	484	480	528	486	472	368	243	165	139	Real estate activities
กิจกรรมทางวิชาชีพ วิทยาศาสตร์ และเทคนิค	7,938	127	449	1,028	1,336	1,286	1,150	1,077	774	419	184	70	39	Professional, scientific and technical activities
กิจกรรมการบริหาร และการบริการสนับสนุน	21,456	671	1,111	1,805	2,214	2,839	3,322	3,369	2,691	1,784	982	465	203	Administrative and support service activities
การบริหารราชการ การป้องกันประเทศ และการประกันสังคมภาคบังคับ	157,721	1,326	28,997	11,920	14,925	18,351	21,676	24,373	20,831	11,344	2,518	947	511	Public administration and defence; compulsory social security
การศึกษา	48,701	243	1,598	4,407	8,434	5,246	5,105	6,856	9,378	5,994	990	266	186	Education
กิจกรรมด้านสุขภาพและงานสังคมสงเคราะห์	15,642	167	965	1,957	2,529	2,497	2,306	2,130	1,706	900	274	115	98	Human health and social work activities
ศิลปะ ความบันเทิง และนันทนาการ	13,919	638	1,412	1,765	1,721	1,702	1,920	1,772	1,267	694	558	254	218	Arts, entertainment and recreation
กิจกรรมบริการด้านอื่น ๆ	116,446	5,124	9,583	13,182	14,556	15,098	15,728	13,646	11,192	8,221	4,701	2,851	2,563	Other service activities
กิจกรรมการจ้างงานในครัวเรือนส่วนบุคคล กิจกรรมการผลิตสินค้าและบริการ ที่ทำขึ้นเองเพื่อใช้ในครัวเรือน ซึ่งไม่สามารถ จำแนกกิจกรรมได้อย่างชัดเจน	46,625	2,151	4,020	5,322	5,434	5,660	6,102	5,838	4,782	3,307	1,867	1,273	869	Activities of households as employers; undifferentiated goods and services-producing activities of households for own use
กิจกรรมขององค์การระหว่างประเทศ และภาคีสมาชิก	37	1	-	6	4	5	5	4	5	6	1	-	-	Activities of extraterritorial organizations and bodies
ไม่ทราบ	85,445	4,365	9,115	13,661	14,155	13,269	11,360	10,272	5,407	1,638	1,045	568	589	Unknown

ตารางที่ 16 ประชากรอายุ 15 ปีขึ้นไปทำงานในรอบปี จำแนกตามหมวดอุตสาหกรรม กลุ่มอายุ เพศ และเขตการปกครอง (ต่อ)

Table 16 Usually economically active population 15 years of age and over by industry, age group, sex and area (Contd.)

หมวดอุตสาหกรรม เพศ และเขตการปกครอง	รวม Total	กลุ่มอายุ Age group												Major industry group, sex and area
		15 - 19	20 - 24	25 - 29	30 - 34	35 - 39	40 - 44	45 - 49	50 - 54	55 - 59	60 - 64	65 - 69	70 ขึ้นไป and over	
หญิง	2,857,884	84,951	237,738	346,104	371,264	384,220	384,139	344,568	269,303	190,854	114,514	66,773	63,456	Female
เกษตรกรรม การป่าไม้ และการประมง	963,728	22,471	43,718	59,648	81,390	107,652	132,126	137,911	122,749	100,555	70,162	42,682	42,665	Agriculture, forestry and fishing
การทำเหมืองแร่ และเหมืองหิน	2,595	71	209	297	322	373	407	323	262	180	77	36	38	Mining and quarrying
การผลิต	756,780	32,389	105,889	149,383	135,842	115,501	90,059	58,830	32,813	18,698	8,406	4,438	4,531	Manufacturing
การไฟฟ้า ก๊าซ ไอน้ำ และระบบปรับอากาศ	4,056	43	311	633	525	565	693	583	501	171	19	10	3	Electricity, gas, steam and air conditioning supply
การจัดหาน้ำ การจัดการ และการบำบัดน้ำเสีย ของเสีย และสิ่งปฏิกูล	3,512	81	296	483	488	440	521	486	343	249	64	28	32	Water supply; sewerage, waste management and remediation activities
การก่อสร้าง	55,052	1,960	4,137	5,729	7,327	8,575	9,458	7,857	5,256	2,824	1,185	449	295	Construction
การขายส่งและการขายปลีก การซ่อมยานยนต์และจักรยานยนต์	370,306	10,934	29,199	39,647	45,549	48,866	50,769	45,765	38,701	25,706	16,045	9,855	9,269	Wholesale and retail trade; repair of motor vehicles motorcycles
การขนส่ง และสถานที่เก็บสินค้า	20,925	378	1,692	3,249	3,308	3,495	3,381	2,513	1,548	915	264	101	82	Transportation and storage
ที่พักแรมและบริการด้านอาหาร	176,032	5,556	11,685	15,780	19,269	23,744	27,085	25,529	20,027	14,055	7,394	3,567	2,340	Accommodation and food service activities
ข้อมูลข่าวสารและการสื่อสาร	4,687	64	505	909	864	770	683	515	239	98	30	5	7	Information and communication
กิจกรรมทางการเงินและการประกันภัย	22,598	99	2,126	5,077	4,012	4,181	3,310	2,241	982	399	97	51	23	Financial and insurance activities
กิจกรรมอสังหาริมทรัพย์	4,574	103	236	548	548	634	632	685	457	292	198	121	120	Real estate activities
กิจกรรมทางวิชาชีพ วิทยาศาสตร์ และเทคนิค	10,923	109	1,207	2,392	2,282	1,934	1,313	911	437	232	63	31	12	Professional, scientific and technical activities
กิจกรรมการบริหาร และการบริการสนับสนุน	14,584	312	952	1,307	1,764	2,085	2,516	2,503	1,552	845	412	251	83	Administrative and support service activities
การบริหารราชการ การป้องกันประเทศ และการประกันสังคมภาคบังคับ	63,221	322	3,883	10,183	11,279	9,792	9,217	8,677	5,866	3,055	616	234	97	Public administration and defence; compulsory social security
การศึกษา	80,589	364	4,801	12,150	13,138	10,002	8,560	11,298	12,780	6,230	922	234	109	Education
กิจกรรมด้านสุขภาพและงานสังคมสงเคราะห์	47,941	491	4,153	7,107	8,698	7,757	6,754	6,028	3,865	1,971	657	260	199	Human health and social work activities
ศิลปะ ความบันเทิง และนันทนาการ	15,716	909	1,707	2,241	2,300	2,413	2,194	1,819	901	591	374	171	96	Arts, entertainment and recreation
กิจกรรมบริการด้านอื่น ๆ	113,055	3,211	8,472	11,320	13,959	16,824	17,347	14,850	10,863	7,799	4,195	2,390	1,826	Other service activities
กิจกรรมการจ้างงานในครัวเรือนส่วนบุคคล กิจกรรมการผลิตสินค้าและบริการ ที่ทำขึ้นเองเพื่อใช้ในครัวเรือน ซึ่งไม่สามารถ จำแนกกิจกรรมได้อย่างชัดเจน	50,057	1,653	3,395	4,728	5,269	6,183	6,852	6,871	6,157	4,313	2,336	1,310	990	Activities of households as employers; undifferentiated goods and services-producing activities of households for own use
กิจกรรมขององค์การระหว่างประเทศ และภาคีสมาชิก	46	1	-	12	7	3	8	4	7	5	-	-	-	Activities of extraterritorial organizations and bodies
ไม่ทราบ	76,906	3,430	9,165	13,282	13,122	12,431	10,254	8,370	2,996	1,670	997	547	641	Unknown

ตารางที่ 17 ประชากรอายุ 15 ปีขึ้นไปทำงานในรอบปี จำแนกตามสถานภาพการทำงาน กลุ่มอายุ เพศ และเขตการปกครอง

Table 17 Usually economically active population 15 years of age and over by work status, age group, sex and area

กลุ่มอายุ เพศ และเขตการปกครอง	รวม Total	สถานภาพการทำงาน Work status								Age group, sex and area
		นายจ้าง Employer	ผู้ประกอบการ ธุรกิจส่วนตัว โดยไม่มีลูกจ้าง Own account worker	ผู้ช่วยธุรกิจ ในครัวเรือน โดยไม่ได้รับค่าจ้าง Unpaid family worker	ลูกจ้าง Employee			สมาชิกของ การรวมกลุ่ม Member of producer's cooperatives	ไม่ทราบ Unknown	
					รัฐบาล Government employee	รัฐวิสาหกิจ Government enterprise	เอกชน Private employee			
ยอดรวม	10,971,219	234,120	2,855,489	1,233,693	847,694	97,347	5,641,405	24,043	37,428	Total
15 - 19	359,528	1,321	26,923	61,764	5,882	889	259,901	854	1,994	15 - 19
20 - 24	999,481	5,201	81,995	101,659	95,550	5,574	703,380	2,460	3,662	20 - 24
25 - 29	1,471,228	12,827	155,318	126,066	95,550	13,122	1,060,975	3,109	4,261	25 - 29
30 - 34	1,524,642	22,324	244,546	141,404	120,552	13,239	975,159	3,113	4,305	30 - 34
35 - 39	1,477,798	31,277	333,696	149,795	108,895	13,647	833,255	3,109	4,124	35 - 39
40 - 44	1,419,753	38,929	418,774	156,573	107,827	15,906	675,295	2,895	3,555	40 - 44
45 - 49	1,244,316	37,478	431,269	144,842	120,972	14,776	487,639	2,460	4,881	45 - 49
50 - 54	974,755	31,359	381,630	123,687	113,109	11,702	305,417	2,019	5,834	50 - 54
55 - 59	666,374	21,832	300,873	92,410	64,106	6,928	176,760	1,704	1,761	55 - 59
60 - 64	391,290	14,429	212,130	60,560	10,296	1,057	90,500	977	1,341	60 - 64
65 - 69	223,043	8,823	132,957	34,317	3,094	305	42,112	637	798	65 - 69
70 ขึ้นไป	219,009	8,319	135,380	40,616	1,862	202	31,013	705	911	70 and over

ตารางที่ 17 ประชากรอายุ 15 ปีขึ้นไปทำงานในรอบปี จำแนกตามสถานภาพการทำงาน กลุ่มอายุ เพศ และเขตการปกครอง (ต่อ)

Table 17 Usually economically active population 15 years of age and over by work status, age group, sex and area (Contd.)

กลุ่มอายุ เพศ และเขตการปกครอง	รวม Total	สถานภาพการทำงาน Work status							สมาชิกของ การรวมกลุ่ม Member of producer's cooperatives	ไม่ทราบ Unknown	Age group, sex and area
		นายจ้าง Employer	ผู้ประกอบการ ธุรกิจส่วนตัว โดยไม่มีลูกจ้าง Own account worker	ผู้ช่วยธุรกิจ ในครัวเรือน โดยไม่ได้รับค่าจ้าง Unpaid family worker	ลูกจ้าง Employee			เอกชน Private employee			
					รัฐบาล Government employee	รัฐวิสาหกิจ Government enterprise					
ชาย	5,703,469	144,974	1,553,557	429,400	480,070	59,915	2,998,716	15,066	21,770	Male	
15 - 19	206,861	778	15,726	35,623	4,487	572	148,014	525	1,135	15 - 19	
20 - 24	539,956	2,955	44,267	53,790	74,131	2,888	358,201	1,871	1,853	20 - 24	
25 - 29	755,054	7,286	84,488	60,962	42,220	7,038	548,350	2,386	2,323	25 - 29	
30 - 34	794,432	13,167	134,022	58,748	56,456	7,655	519,758	2,215	2,411	30 - 34	
35 - 39	758,150	19,035	175,100	51,460	56,906	7,993	443,500	1,890	2,265	35 - 39	
40 - 44	726,003	24,185	220,719	45,636	61,362	9,941	360,645	1,683	1,833	40 - 44	
45 - 49	634,973	23,799	229,463	37,134	69,288	9,468	261,348	1,386	3,088	45 - 49	
50 - 54	502,483	19,903	204,613	29,996	66,174	8,155	168,036	1,135	4,472	50 - 54	
55 - 59	342,061	13,801	163,120	20,663	38,812	5,089	98,763	914	901	55 - 59	
60 - 64	205,410	9,150	122,033	13,372	6,763	783	52,181	448	679	60 - 64	
65 - 69	118,576	5,683	78,149	7,999	2,145	196	23,748	288	368	65 - 69	
70 ขึ้นไป	119,510	5,233	81,857	14,018	1,326	136	16,172	326	443	70 and over	

ตารางที่ 17 ประชากรอายุ 15 ปีขึ้นไปทำงานในรอบปี จำแนกตามสถานภาพการทำงาน กลุ่มอายุ เพศ และเขตการปกครอง (ต่อ)

Table 17 Usually economically active population 15 years of age and over by work status, age group, sex and area (Contd.)

กลุ่มอายุ เพศ และเขตการปกครอง	รวม Total	สถานภาพการทำงาน Work status							สมาชิกของ การรวมกลุ่ม Member of producer's cooperatives	ไม่ทราบ Unknown	Age group, sex and area
		นายจ้าง Employer	ผู้ประกอบการ ธุรกิจส่วนตัว โดยไม่มีลูกจ้าง Own account worker	ผู้ช่วยธุรกิจ ในครัวเรือน โดยไม่ได้รับค่าจ้าง Unpaid family worker	ลูกจ้าง รัฐบาล Government employee	ลูกจ้าง รัฐวิสาหกิจ Government enterprise	เอกชน Private employee				
หญิง	5,267,750	89,146	1,301,932	804,293	367,623	37,432	2,642,690	8,976	15,657	Female	
15 - 19	152,667	543	11,196	26,141	1,395	316	111,887	329	859	15 - 19	
20 - 24	459,525	2,246	37,728	47,869	21,419	2,686	345,180	589	1,809	20 - 24	
25 - 29	716,175	5,541	70,829	65,105	53,330	6,084	512,625	723	1,938	25 - 29	
30 - 34	730,210	9,157	110,524	82,656	64,096	5,584	455,401	898	1,895	30 - 34	
35 - 39	719,649	12,242	158,596	98,335	51,988	5,654	389,755	1,219	1,859	35 - 39	
40 - 44	693,750	14,744	198,055	110,937	46,465	5,965	314,650	1,212	1,722	40 - 44	
45 - 49	609,344	13,680	201,806	107,708	51,684	5,308	226,291	1,074	1,794	45 - 49	
50 - 54	472,272	11,456	177,016	93,691	46,935	3,547	137,380	884	1,362	50 - 54	
55 - 59	324,313	8,032	137,753	71,748	25,294	1,838	77,997	791	860	55 - 59	
60 - 64	185,881	5,279	90,097	47,189	3,532	274	38,319	529	662	60 - 64	
65 - 69	104,467	3,140	54,808	26,319	949	109	18,364	349	430	65 - 69	
70 ขึ้นไป	99,498	3,086	53,523	26,598	536	66	14,842	379	469	70 and over	

ตารางที่ 17 ประชากรอายุ 15 ปีขึ้นไปทำงานในรอบปี จำแนกตามสถานภาพการทำงาน กลุ่มอายุ เพศ และเขตการปกครอง (ต่อ)

Table 17 Usually economically active population 15 years of age and over by work status, age group, sex and area (Contd.)

กลุ่มอายุ เพศ และเขตการปกครอง	รวม Total	สถานภาพการทำงาน Work status							สมาชิกของ การรวมกลุ่ม Member of producer's cooperatives	ไม่ทราบ Unknown	Age group, sex and area
		นายจ้าง Employer	ผู้ประกอบการ ธุรกิจส่วนตัว โดยไม่มีลูกจ้าง Own account worker	ผู้ช่วยธุรกิจ ในครัวเรือน โดยไม่ได้รับค่าจ้าง Unpaid family worker	ลูกจ้าง Employee			เอกชน Private employee			
					รัฐบาล Government employee	รัฐวิสาหกิจ Government enterprise					
ในเขตเทศบาล	5,000,598	119,855	1,148,192	403,370	467,186	54,887	2,782,695	9,190	15,223	Municipal area	
15 - 19	154,185	565	10,374	20,450	3,520	399	117,826	287	762	15 - 19	
20 - 24	475,444	2,529	34,600	31,757	53,883	2,961	347,397	905	1,412	20 - 24	
25 - 29	746,100	6,996	70,105	42,264	53,011	7,564	563,021	1,196	1,943	25 - 29	
30 - 34	746,580	12,210	107,003	48,167	70,027	7,195	498,898	1,184	1,897	30 - 34	
35 - 39	696,161	16,237	143,291	49,210	59,922	7,309	417,032	1,368	1,793	35 - 39	
40 - 44	640,719	19,999	174,795	50,247	57,920	8,849	326,388	1,101	1,419	40 - 44	
45 - 49	541,094	19,430	173,798	46,375	64,345	8,446	225,751	970	1,979	45 - 49	
50 - 54	420,241	16,442	151,666	40,455	61,242	7,004	140,441	757	2,234	50 - 54	
55 - 59	273,547	10,715	113,454	29,409	35,628	4,316	78,552	710	761	55 - 59	
60 - 64	150,067	6,978	78,858	18,685	5,295	619	38,766	367	499	60 - 64	
65 - 69	79,048	4,208	46,231	9,983	1,449	135	16,547	203	292	65 - 69	
70 ขึ้นไป	77,410	3,547	44,017	16,367	943	89	12,074	141	232	70 and over	

ตารางที่ 17 ประชากรอายุ 15 ปีขึ้นไปทำงานในรอบปี จำแนกตามสถานภาพการทำงาน กลุ่มอายุ เพศ และเขตการปกครอง (ต่อ)

Table 17 Usually economically active population 15 years of age and over by work status, age group, sex and area (Contd.)

กลุ่มอายุ เพศ และเขตการปกครอง	รวม Total	สถานภาพการทำงาน Work status							สมาชิกของ การรวมกลุ่ม Member of producer's cooperatives	ไม่ทราบ Unknown	Age group, sex and area
		นายจ้าง Employer	ผู้ประกอบการ ธุรกิจส่วนตัว โดยไม่มีลูกจ้าง Own account worker	ผู้ช่วยธุรกิจ ในครัวเรือน โดยไม่ได้รับค่าจ้าง Unpaid family worker	ลูกจ้าง รัฐบาล Government employee	ลูกจ้าง รัฐวิสาหกิจ Government enterprise	เอกชน Private employee				
ชาย	2,590,732	72,894	593,146	135,945	265,830	33,330	1,474,692	5,814	9,082	Male	
15 - 19	86,470	330	5,722	10,625	2,931	254	66,006	175	425	15 - 19	
20 - 24	253,657	1,431	17,647	15,313	43,056	1,511	173,347	655	696	20 - 24	
25 - 29	376,029	3,812	36,403	18,607	24,796	4,012	286,414	852	1,133	25 - 29	
30 - 34	387,634	6,973	56,566	18,359	34,551	4,174	265,091	801	1,120	30 - 34	
35 - 39	360,732	9,696	72,841	15,462	31,772	4,168	224,935	824	1,034	35 - 39	
40 - 44	331,108	12,211	88,869	13,802	32,730	5,466	176,616	683	732	40 - 44	
45 - 49	276,319	12,040	87,856	11,775	35,977	5,315	121,466	582	1,308	45 - 49	
50 - 54	217,273	10,328	77,200	10,382	34,575	4,784	77,873	470	1,661	50 - 54	
55 - 59	140,088	6,805	57,489	7,155	20,600	3,057	44,179	403	401	55 - 59	
60 - 64	78,701	4,317	42,784	4,436	3,257	443	23,012	177	276	60 - 64	
65 - 69	41,353	2,757	25,139	2,527	959	79	9,622	118	153	65 - 69	
70 ขึ้นไป	41,368	2,194	24,631	7,501	627	67	6,131	75	142	70 and over	

ตารางที่ 17 ประชากรอายุ 15 ปีขึ้นไปทำงานในรอบปี จำแนกตามสถานภาพการทำงาน กลุ่มอายุ เพศ และเขตการปกครอง (ต่อ)

Table 17 Usually economically active population 15 years of age and over by work status, age group, sex and area (Contd.)

กลุ่มอายุ เพศ และเขตการปกครอง	รวม Total	สถานภาพการทำงาน Work status								Age group, sex and area
		นายจ้าง Employer	ผู้ประกอบการ ธุรกิจส่วนตัว โดยไม่มีลูกจ้าง Own account worker	ผู้ช่วยธุรกิจ ในครัวเรือน โดยไม่ได้รับค่าจ้าง Unpaid family worker	ลูกจ้าง Employee			สมาชิกของ การรวมกลุ่ม การรวมกลุ่ม Member of producer's cooperatives	ไม่ทราบ Unknown	
					รัฐบาล Government employee	รัฐวิสาหกิจ Government enterprise	เอกชน Private employee			
หญิง	2,409,866	46,961	555,046	267,425	201,356	21,557	1,308,003	3,376	6,141	Female
15 - 19	67,715	235	4,652	9,825	589	145	51,820	113	337	15 - 19
20 - 24	221,787	1,098	16,952	16,444	10,827	1,450	174,050	250	716	20 - 24
25 - 29	370,071	3,183	33,703	23,657	28,216	3,552	276,607	344	810	25 - 29
30 - 34	358,946	5,237	50,437	29,808	35,476	3,021	233,807	383	777	30 - 34
35 - 39	335,429	6,541	70,450	33,748	28,149	3,141	192,097	544	758	35 - 39
40 - 44	309,611	7,788	85,927	36,445	25,190	3,383	149,773	418	687	40 - 44
45 - 49	264,775	7,390	85,941	34,600	28,368	3,132	104,285	389	671	45 - 49
50 - 54	202,969	6,114	74,466	30,073	26,668	2,221	62,568	287	573	50 - 54
55 - 59	133,459	3,910	55,965	22,255	15,029	1,259	34,374	307	361	55 - 59
60 - 64	71,367	2,661	36,074	14,249	2,039	176	15,754	190	223	60 - 64
65 - 69	37,694	1,451	21,092	7,456	490	56	6,925	85	139	65 - 69
70 ขึ้นไป	36,042	1,352	19,387	8,867	315	22	5,944	66	90	70 and over

ตารางที่ 17 ประชากรอายุ 15 ปีขึ้นไปทำงานในรอบปี จำแนกตามสถานภาพการทำงาน กลุ่มอายุ เพศ และเขตการปกครอง (ต่อ)

Table 17 Usually economically active population 15 years of age and over by work status, age group, sex and area (Contd.)

กลุ่มอายุ เพศ และเขตการปกครอง	รวม Total	สถานภาพการทำงาน Work status								Age group, sex and area
		นายจ้าง Employer	ผู้ประกอบการ ธุรกิจส่วนตัว โดยไม่มีลูกจ้าง Own account worker	ผู้ช่วยธุรกิจ ในครัวเรือน โดยไม่ได้รับค่าจ้าง Unpaid family worker	ลูกจ้าง Employee			สมาชิกของ การรวมกลุ่ม Member of producer's cooperatives	ไม่ทราบ Unknown	
					รัฐบาล Government employee	รัฐวิสาหกิจ Government enterprise	เอกชน Private employee			
นอกเขตเทศบาล	5,970,620	114,265	1,707,297	830,323	380,508	42,460	2,858,711	14,853	22,205	Non-municipal area
15 - 19	205,343	756	16,548	41,313	2,362	490	142,075	567	1,232	15 - 19
20 - 24	524,037	2,672	47,395	69,902	41,667	2,613	355,983	1,555	2,250	20 - 24
25 - 29	725,128	5,831	85,212	83,803	42,539	5,558	497,954	1,913	2,318	25 - 29
30 - 34	778,062	10,114	137,543	93,237	50,525	6,044	476,261	1,929	2,409	30 - 34
35 - 39	781,637	15,041	190,405	100,585	48,973	6,338	416,223	1,741	2,331	35 - 39
40 - 44	779,034	18,929	243,979	106,326	49,906	7,057	348,907	1,794	2,136	40 - 44
45 - 49	703,222	18,048	257,471	98,467	56,627	6,329	261,888	1,490	2,902	45 - 49
50 - 54	554,514	14,917	229,964	83,232	51,866	4,698	164,976	1,262	3,600	50 - 54
55 - 59	392,827	11,117	187,418	63,001	28,477	2,612	98,208	994	1,000	55 - 59
60 - 64	241,223	7,451	133,272	41,875	5,000	438	51,734	610	842	60 - 64
65 - 69	143,996	4,615	86,726	24,334	1,645	170	25,565	434	506	65 - 69
70 ขึ้นไป	141,598	4,773	91,363	24,248	920	113	18,939	564	679	70 and over

ตารางที่ 17 ประชากรอายุ 15 ปีขึ้นไปทำงานในรอบปี จำแนกตามสถานภาพการทำงาน กลุ่มอายุ เพศ และเขตการปกครอง (ต่อ)

Table 17 Usually economically active population 15 years of age and over by work status, age group, sex and area (Contd.)

กลุ่มอายุ เพศ และเขตการปกครอง	รวม Total	สถานภาพการทำงาน Work status								Age group, sex and area
		นายจ้าง Employer	ผู้ประกอบการ ธุรกิจส่วนตัว โดยไม่มีลูกจ้าง Own account worker	ผู้ช่วยธุรกิจ ในครัวเรือน โดยไม่ได้รับค่าจ้าง Unpaid family worker	ลูกจ้าง Employee			สมาชิกของ การรวมกลุ่ม Member of producer's cooperatives	ไม่ทราบ Unknown	
					รัฐบาล Government employee	รัฐวิสาหกิจ Government enterprise	เอกชน Private employee			
ชาย	3,112,737	72,080	960,411	293,455	214,241	26,585	1,524,024	9,252	12,688	Male
15 - 19	120,392	448	10,004	24,998	1,555	318	82,008	351	710	15 - 19
20 - 24	286,299	1,524	26,620	38,477	31,075	1,377	184,853	1,216	1,158	20 - 24
25 - 29	379,024	3,474	48,086	42,355	17,424	3,026	261,936	1,534	1,190	25 - 29
30 - 34	406,797	6,194	77,456	40,389	21,905	3,481	254,667	1,414	1,291	30 - 34
35 - 39	397,417	9,339	102,259	35,998	25,134	3,826	218,565	1,066	1,230	35 - 39
40 - 44	394,895	11,974	131,850	31,834	28,632	4,476	184,029	1,000	1,101	40 - 44
45 - 49	358,654	11,758	141,607	25,358	33,311	4,153	139,881	804	1,780	45 - 49
50 - 54	285,211	9,574	127,413	19,614	31,599	3,371	90,163	665	2,811	50 - 54
55 - 59	201,973	6,996	105,631	13,508	18,212	2,032	54,584	510	500	55 - 59
60 - 64	126,709	4,834	79,250	8,935	3,507	340	29,169	271	403	60 - 64
65 - 69	77,223	2,926	53,010	5,472	1,186	117	14,126	170	214	65 - 69
70 ขึ้นไป	78,142	3,039	57,226	6,517	699	68	10,041	251	301	70 and over

ตารางที่ 17 ประชากรอายุ 15 ปีขึ้นไปทำงานในรอบปี จำแนกตามสถานภาพการทำงาน กลุ่มอายุ เพศ และเขตการปกครอง (ต่อ)

Table 17 Usually economically active population 15 years of age and over by work status, age group, sex and area (Contd.)

กลุ่มอายุ เพศ และเขตการปกครอง	รวม Total	สถานภาพการทำงาน Work status							สมาชิกของ การรวมกลุ่ม Member of producer's cooperatives	ไม่ทราบ Unknown	Age group, sex and area
		นายจ้าง Employer	ผู้ประกอบการ ธุรกิจส่วนตัว โดยไม่มีลูกจ้าง Own account worker	ผู้ช่วยธุรกิจ ในครัวเรือน โดยไม่ได้รับค่าจ้าง Unpaid family worker	ลูกจ้าง รัฐบาล Government employee	ลูกจ้าง รัฐวิสาหกิจ Government enterprise	เอกชน Private employee				
หญิง	2,857,884	42,184	746,886	536,868	166,267	15,875	1,334,687	5,600	9,516	Female	
15 - 19	84,951	309	6,544	16,316	806	172	60,067	216	522	15 - 19	
20 - 24	237,738	1,148	20,775	31,425	10,591	1,236	171,130	340	1,093	20 - 24	
25 - 29	346,104	2,357	37,127	41,448	25,115	2,532	236,018	379	1,128	25 - 29	
30 - 34	371,264	3,920	60,087	52,848	28,619	2,563	221,594	515	1,118	30 - 34	
35 - 39	384,220	5,701	88,146	64,587	23,839	2,513	197,658	675	1,101	35 - 39	
40 - 44	384,139	6,956	112,129	74,492	21,275	2,582	164,878	794	1,035	40 - 44	
45 - 49	344,568	6,290	115,864	73,108	23,316	2,176	122,006	685	1,122	45 - 49	
50 - 54	269,303	5,342	102,550	63,619	20,267	1,326	74,812	597	789	50 - 54	
55 - 59	190,854	4,121	81,788	49,493	10,266	580	43,623	484	500	55 - 59	
60 - 64	114,514	2,617	54,023	32,940	1,494	98	22,565	339	439	60 - 64	
65 - 69	66,773	1,689	33,716	18,862	458	53	11,439	264	292	65 - 69	
70 ขึ้นไป	63,456	1,733	34,137	17,731	221	45	8,898	313	378	70 and over	

ตารางที่ 18 ประชากร จำแนกตามสถานที่เกิด เพศ และเขตการปกครอง

Table 18 Population by place of birth, sex and area

สถานที่เกิด	ประชากร Population			ในเขตเทศบาล Municipal area			นอกเขตเทศบาล Non-municipal area			Place of birth
	รวม	ชาย	หญิง	รวม	ชาย	หญิง	รวม	ชาย	หญิง	
	Total	Male	Female	Total	Male	Female	Total	Male	Female	
ยอดรวม	18,183,308	8,931,091	9,252,218	8,280,992	4,026,629	4,254,363	9,902,316	4,904,461	4,997,855	Total
เกิดในประเทศ	17,174,646	8,346,726	8,827,921	7,703,351	3,684,918	4,018,433	9,471,296	4,661,808	4,809,488	Native Born
กรุงเทพมหานคร	939,340	441,289	498,051	563,574	258,829	304,745	375,766	182,460	193,306	Bangkok Metropolis
กาญจนบุรี	725,070	356,400	368,670	274,421	132,739	141,682	450,649	223,661	226,988	Kanchanaburi
จันทบุรี	378,870	185,193	193,677	193,087	92,668	100,419	185,783	92,525	93,258	Chanthaburi
ฉะเชิงเทรา	630,512	309,834	320,677	190,203	91,763	98,441	440,309	218,072	222,237	Chachoengsao
ชลบุรี	1,025,178	467,972	557,206	685,052	303,602	381,450	340,126	164,370	175,756	Chon Buri
ชัยนาท	309,399	147,428	161,971	203,568	95,739	107,829	105,831	51,689	54,142	Chai Nat
ตราด	188,531	93,834	94,697	63,530	30,781	32,750	125,001	63,053	61,948	Trat
นครนายก	233,339	112,622	120,717	41,283	19,339	21,944	192,056	93,284	98,772	Nakhon Nayok
นครปฐม	747,656	361,270	386,387	236,449	113,250	123,199	511,208	248,020	263,188	Nakhon Pathom
นนทบุรี	746,785	397,831	348,954	427,206	236,864	190,343	319,578	160,967	158,611	Nonthaburi
ปทุมธานี	633,555	306,892	326,664	282,362	134,751	147,611	351,193	172,141	179,052	Pathum Thani
ประจวบคีรีขันธ์	344,333	169,433	174,900	111,606	53,800	57,807	232,727	115,633	117,093	Prachuap Khiri Khan
ปราจีนบุรี	566,328	273,759	292,570	124,602	58,676	65,927	441,726	215,083	226,643	Prachin Buri
พระนครศรีอยุธยา	760,129	365,190	394,940	317,087	147,402	169,685	443,042	217,788	225,254	Phra Nakhon Si Ayutthaya
เพชรบุรี	471,493	229,093	242,400	178,118	84,252	93,866	293,375	144,841	148,534	Phetchaburi
ระยอง	510,238	251,765	258,473	248,785	120,997	127,788	261,454	130,768	130,686	Rayong
ราชบุรี	772,279	370,806	401,473	308,605	144,273	164,331	463,674	226,533	237,142	Ratchaburi
ลพบุรี	708,597	345,152	363,446	223,981	106,689	117,292	484,617	238,463	246,154	Lop Buri
สมุทรปราการ	946,712	460,043	486,669	525,456	253,396	272,060	421,256	206,646	214,610	Samut Prakan

ตารางที่ 18 ประชากร จำแนกตามสถานที่เกิด เพศ และเขตการปกครอง (ต่อ)

Table 18 Population by place of birth, sex and area (Contd.)

สถานที่เกิด	ประชากร Population			ในเขตเทศบาล Municipal area			นอกเขตเทศบาล Non-municipal area			Place of birth
	รวม	ชาย	หญิง	รวม	ชาย	หญิง	รวม	ชาย	หญิง	
	Total	Male	Female	Total	Male	Female	Total	Male	Female	
สมุทรสงคราม	185,476	89,487	95,989	50,896	23,677	27,219	134,580	65,810	68,770	Samut Songkhram
สมุทรสาคร	404,692	195,567	209,125	205,339	98,271	107,069	199,352	97,296	102,056	Samut Sakhon
สระแก้ว	388,044	192,607	195,438	89,088	43,900	45,188	298,957	148,707	150,250	Sa Kaeo
สระบุรี	644,995	311,385	333,610	223,301	104,102	119,200	421,694	207,283	214,411	Saraburi
สิงห์บุรี	208,705	99,547	109,159	68,477	32,279	36,198	140,229	67,268	72,961	Sing Buri
สุพรรณบุรี	887,122	426,990	460,132	258,027	123,016	135,012	629,095	303,974	325,121	Suphan Buri
อ่างทอง	260,280	123,825	136,455	113,896	53,142	60,754	146,384	70,683	75,701	Ang Thong
กำแพงเพชร	53,262	25,905	27,358	31,333	15,047	16,286	21,929	10,857	11,072	Kamphaeng Phet
เชียงใหม่	50,528	23,309	27,219	28,732	12,822	15,911	21,795	10,487	11,308	Chiang Rai
เชียงใหม่	32,402	14,306	18,096	20,144	8,578	11,567	12,258	5,729	6,529	Chiang Mai
ตาก	28,975	14,464	14,511	16,531	8,148	8,383	12,444	6,317	6,127	Tak
นครสวรรค์	114,333	55,045	59,288	62,957	29,823	33,134	51,376	25,221	26,154	Nakhon Sawan
น่าน	26,186	12,800	13,385	15,537	7,514	8,023	10,648	5,287	5,362	Nan
พะเยา	22,311	10,127	12,184	14,113	6,307	7,806	8,198	3,820	4,378	Phayao
พิจิตร	65,491	31,491	34,000	39,055	18,497	20,557	26,436	12,994	13,442	Phichit
พิษณุโลก	57,786	28,546	29,240	35,212	17,030	18,182	22,574	11,516	11,058	Phitsanulok
เพชรบูรณ์	77,862	38,765	39,097	41,964	20,652	21,312	35,898	18,113	17,785	Phetchabun
แพร่	26,385	11,926	14,459	16,756	7,441	9,315	9,629	4,485	5,144	Phrae
แม่ฮ่องสอน	5,317	2,736	2,582	3,618	1,859	1,759	1,699	876	823	Mae Hong Son
ลำปาง	33,707	15,340	18,367	21,640	9,650	11,990	12,067	5,690	6,377	Lampang
ลำพูน	10,579	4,415	6,164	6,750	2,800	3,950	3,829	1,615	2,214	Lamphun

ตารางที่ 18 ประชากร จำแนกตามสถานที่เกิด เพศ และเขตการปกครอง (ต่อ)

Table 18 Population by place of birth, sex and area (Contd.)

สถานที่เกิด	ประชากร Population			ในเขตเทศบาล Municipal area			นอกเขตเทศบาล Non-municipal area			Place of birth
	รวม	ชาย	หญิง	รวม	ชาย	หญิง	รวม	ชาย	หญิง	
	Total	Male	Female	Total	Male	Female	Total	Male	Female	
สุโขทัย	46,996	22,939	24,056	29,060	14,025	15,036	17,935	8,915	9,021	Sukhothai
อุดรดิตถ์	34,634	16,757	17,877	21,094	10,126	10,968	13,540	6,631	6,908	Uttaradit
อุทัยธานี	33,132	16,413	16,719	19,420	9,336	10,084	13,712	7,078	6,635	Uthai Thani
กาฬสินธุ์	62,613	31,042	31,571	36,443	17,700	18,743	26,170	13,342	12,828	Kalasin
ขอนแก่น	140,425	70,825	69,600	81,328	40,407	40,921	59,097	30,418	28,679	Khon Kaen
ชัยภูมิ	94,395	46,358	48,037	53,321	25,798	27,523	41,074	20,560	20,514	Chaiyaphum
นครพนม	44,095	21,331	22,765	27,300	12,992	14,308	16,795	8,339	8,456	Nakhon Phanom
นครราชสีมา	209,791	102,873	106,918	106,827	51,220	55,607	102,964	51,653	51,310	Nakhon Ratchasima
บุรีรัมย์	126,881	64,394	62,487	67,598	34,004	33,594	59,283	30,390	28,893	Buri Ram
มหาสารคาม	67,122	34,111	33,011	38,306	19,409	18,897	28,816	14,702	14,114	Maha Sarakham
มุกดาหาร	23,015	11,197	11,819	14,126	6,720	7,406	8,889	4,477	4,413	Mukdahan
ยโสธร	25,664	12,878	12,786	15,598	7,475	8,122	10,066	5,402	4,664	Yasothon
ร้อยเอ็ด	99,797	49,516	50,281	59,225	28,672	30,553	40,572	20,844	19,729	Roi Et
เลย	39,367	19,687	19,680	24,106	11,933	12,173	15,261	7,754	7,506	Loei
ศรีสะเกษ	104,684	53,948	50,736	54,986	27,661	27,325	49,697	26,287	23,411	Si Sa Ket
สกลนคร	66,093	32,626	33,468	40,341	19,613	20,729	25,752	13,013	12,739	Sakon Nakhon
สุรินทร์	113,314	57,890	55,423	64,473	32,674	31,799	48,841	25,216	23,625	Surin
หนองคาย	59,718	29,584	30,134	35,728	17,615	18,113	23,990	11,969	12,021	Nong Khai
อุดรธานี	133,941	67,749	66,192	79,901	40,128	39,773	54,040	27,621	26,419	Udon Thani
อุบลราชธานี	157,673	79,358	78,315	90,866	44,514	46,352	66,807	34,844	31,963	Ubon Ratchathani
หนองบัวลำภู	2,044	1,021	1,023	1,052	523	529	992	498	494	Nong Bua Lam Phu

ตารางที่ 18 ประชากร จำแนกตามสถานที่เกิด เพศ และเขตการปกครอง (ต่อ)

Table 18 Population by place of birth, sex and area (Contd.)

สถานที่เกิด	ประชากร Population			ในเขตเทศบาล Municipal area			นอกเขตเทศบาล Non-municipal area			Place of birth
	รวม	ชาย	หญิง	รวม	ชาย	หญิง	รวม	ชาย	หญิง	
	Total	Male	Female	Total	Male	Female	Total	Male	Female	
อำนาจเจริญ	1,003	499	504	533	247	285	471	252	219	Amnat Charoen
กระบี่	5,458	2,691	2,767	3,480	1,739	1,741	1,978	952	1,026	Krabi
ชุมพร	23,167	10,544	12,623	13,421	6,006	7,416	9,746	4,538	5,207	Chumphon
ตรัง	12,586	6,096	6,490	8,145	3,915	4,231	4,441	2,182	2,259	Trang
นครศรีธรรมราช	53,071	25,351	27,719	32,066	15,113	16,953	21,004	10,238	10,766	Nakhon Si Thammarat
นราธิวาส	5,405	2,779	2,626	3,510	1,729	1,780	1,896	1,050	846	Narathiwat
ปัตตานี	5,254	2,662	2,592	3,390	1,687	1,704	1,863	975	888	Pattani
พังงา	5,745	2,795	2,950	3,533	1,762	1,771	2,212	1,033	1,179	Phangnga
พัทลุง	10,446	5,234	5,212	6,727	3,320	3,407	3,719	1,914	1,805	Phatthalung
ภูเก็ต	6,015	2,945	3,070	3,910	1,890	2,020	2,105	1,055	1,050	Phuket
ยะลา	7,551	3,786	3,765	4,809	2,340	2,470	2,742	1,446	1,296	Yala
ระนอง	5,846	2,772	3,075	3,631	1,739	1,892	2,215	1,033	1,183	Ranong
สงขลา	23,773	11,624	12,149	15,322	7,331	7,991	8,451	4,293	4,158	Songkhla
สตูล	3,770	2,005	1,765	2,509	1,312	1,197	1,261	693	568	Satun
สุราษฎร์ธานี	21,405	10,183	11,221	12,871	6,093	6,778	8,534	4,091	4,443	Surat Thani
ไม่ทราบจังหวัด	75,972	37,875	38,097	62,051	31,789	30,262	13,921	6,086	7,836	Unknown province
เกิดต่างประเทศ	948,852	554,385	394,467	535,868	321,330	214,539	412,983	233,055	179,928	Foreign Born
ไม่ทราบ	59,810	29,980	29,830	41,773	20,382	21,391	18,037	9,598	8,439	Unknown

ตารางที่ 19 ประชากร จำแนกตามลักษณะการย้ายถิ่น เพศ และเขตการปกครอง
Table 19 Population by type of migration, sex and area

ลักษณะการย้ายถิ่น	ประชากร Population			ในเขตเทศบาล Municipal area			นอกเขตเทศบาล Non-municipal area			Type of migration
	รวม	ชาย	หญิง	รวม	ชาย	หญิง	รวม	ชาย	หญิง	
	Total	Male	Female	Total	Male	Female	Total	Male	Female	
ยอดรวม	18,183,308	8,931,091	9,252,218	8,280,992	4,026,629	4,254,363	9,902,316	4,904,461	4,997,855	Total
ผู้ที่อาศัยอยู่ในจังหวัดที่เกิดใน พ.ศ. 2553	12,228,935	5,940,859	6,288,076	4,869,196	2,333,831	2,535,365	7,359,739	3,607,028	3,752,711	Living in province of birth in 2010
ไม่เคยย้ายถิ่นตั้งแต่ พ.ศ. 2548	11,722,242	5,678,406	6,043,836	4,596,667	2,194,831	2,401,836	7,125,575	3,483,575	3,642,001	Has not migrated since 2005
ย้ายถิ่นตั้งแต่ พ.ศ. 2548	506,693	262,454	244,240	272,530	139,000	133,530	234,164	123,454	110,710	Migrated since 2005
ย้ายภายในจังหวัด	349,276	184,207	165,069	200,680	102,782	97,898	148,595	81,425	67,171	Migrated within province
ย้ายมาจากจังหวัดอื่น	113,263	54,602	58,661	53,804	25,747	28,058	59,458	28,855	30,603	Migrated from other province
ย้ายมาจากต่างประเทศ	5,010	2,602	2,408	2,962	1,720	1,242	2,048	882	1,166	Migrated from abroad
ไม่ทราบว่าย้ายมาจากไหน	39,144	21,043	18,101	15,083	8,751	6,331	24,062	12,292	11,770	Migrated from unknown place
ไม่ทราบว่าย้ายถิ่นหรือไม่	-	-	-	-	-	-	-	-	-	Unknown
ผู้ที่ไม่อาศัยอยู่ในจังหวัดที่เกิดใน พ.ศ. 2553	4,869,739	2,367,992	2,501,747	2,772,103	1,319,298	1,452,806	2,097,636	1,048,694	1,048,942	Not living in province of birth in 2010
ไม่เคยย้ายถิ่นตั้งแต่ พ.ศ. 2548	3,294,762	1,574,730	1,720,032	1,824,834	856,909	967,925	1,469,928	717,821	752,107	Has not migrated since 2005
ย้ายถิ่นตั้งแต่ พ.ศ. 2548	1,574,977	793,261	781,716	947,269	462,388	484,881	627,708	330,873	296,835	Migrated since 2005
ย้ายภายในจังหวัด	212,408	101,110	111,298	137,811	63,501	74,309	74,597	37,608	36,989	Migrated within province
ย้ายมาจากจังหวัดที่เกิด	1,069,056	546,000	523,056	638,238	316,112	322,126	430,818	229,887	200,931	Migrated from province of birth
ย้ายมาจากจังหวัดอื่น	290,443	144,471	145,972	169,201	81,654	87,547	121,241	62,817	58,425	Migrated from other province
ย้ายมาจากต่างประเทศ	3,071	1,681	1,390	2,019	1,121	899	1,052	561	491	Migrated from abroad
ไม่ทราบว่าย้ายมาจากไหน	164	76	88	68	24	44	96	53	43	Migrated from unknown place
ไม่ทราบว่าย้ายถิ่นหรือไม่	-	-	-	-	-	-	-	-	-	Unknown
ไม่ทราบจังหวัดที่เกิด	75,972	37,875	38,097	62,051	31,789	30,262	13,921	6,086	7,836	Unknown province of birth
เกิดต่างประเทศ	948,852	554,385	394,467	535,868	321,330	214,539	412,983	233,055	179,928	Foreign born
ไม่ทราบ	59,810	29,980	29,830	41,773	20,382	21,391	18,037	9,598	8,439	Unknown

ตารางที่ 20 ประชากรที่ย้ายถิ่นภายใน 5 ปี จำแนกตามสถานที่อยู่ก่อนย้าย กลุ่มอายุ และเพศ

Table 20 Population who migrated within previous five years by previous place of residence, age group and sex

สถานที่อยู่ก่อนย้าย และเพศ	รวม Total	กลุ่มอายุ Age group											Previous place of residence and sex
		0 - 4	5 - 9	10 - 14	15 - 19	20 - 24	25 - 29	30 - 39	40 - 49	50 - 59	60 - 69	70 ขึ้นไป and over	
ยอดรวม	18,183,308	894,014	969,934	1,159,282	1,288,725	1,473,120	1,708,226	3,387,553	3,038,315	2,094,027	1,183,902	986,210	Total
ยอดรวมผู้ย้ายถิ่น	2,616,148	101,484	80,198	89,548	244,521	486,369	470,245	612,968	307,428	135,126	58,378	29,884	Total migrants
ส่วนร้อย	14.4	11.4	8.3	7.7	19.0	33.0	27.5	18.1	10.1	6.5	4.9	3.0	Percent
ย้ายภายในจังหวัด	603,867	31,932	26,329	29,344	47,488	81,577	94,737	146,971	83,701	38,176	15,327	8,285	Migrated within province
เขตการปกครอง	603,867	31,932	26,329	29,344	47,488	81,577	94,737	146,971	83,701	38,176	15,327	8,285	Area
จากในเขตเทศบาล	346,390	16,095	14,361	16,627	25,738	43,935	57,265	88,680	48,858	21,881	8,549	4,402	From municipal area
จากนอกเขตเทศบาล	214,739	9,991	9,733	11,078	18,751	33,280	31,490	48,909	29,555	13,496	5,339	3,117	From non-municipal area
ไม่ทราบเขต	42,739	5,846	2,234	1,639	2,999	4,362	5,983	9,383	5,288	2,799	1,439	767	Unknown area
อำเภอ	603,867	31,932	26,329	29,344	47,488	81,577	94,737	146,971	83,701	38,176	15,327	8,285	Amphoe
อำเภอเดียวกัน	381,929	20,081	17,779	19,404	27,138	46,426	59,164	95,189	55,341	25,423	10,265	5,719	Within amphoe
ต่างอำเภอ	221,377	11,827	8,524	9,921	20,329	35,093	35,481	51,626	28,283	12,706	5,034	2,554	Different amphoe
ไม่ทราบอำเภอ	561	23	26	19	21	59	93	156	77	47	29	12	Unknown amphoe
ย้ายมาจากจังหวัดอื่น	1,500,418	51,412	45,640	52,854	150,580	283,909	253,052	350,500	182,720	80,950	31,400	17,401	Migrated from other province
จากในเขตเทศบาล	791,399	30,427	25,981	29,479	79,802	130,114	127,128	187,926	101,721	48,149	19,606	11,066	From municipal area
จากนอกเขตเทศบาล	686,232	19,827	18,781	22,252	68,866	150,798	122,466	157,109	77,802	31,296	11,109	5,927	From non-municipal area
ไม่ทราบเขต	22,787	1,157	878	1,124	1,912	2,997	3,459	5,465	3,197	1,506	684	408	Unknown area
ย้ายมาจากจังหวัด	1,500,418	51,412	45,640	52,854	150,580	283,909	253,052	350,500	182,720	80,950	31,400	17,401	Migrated from province
กรุงเทพมหานคร	314,071	15,148	13,308	14,288	32,114	38,206	40,808	73,955	45,112	24,286	10,707	6,140	Bangkok Metropolis
กาญจนบุรี	21,971	1,086	769	838	2,854	4,237	3,441	4,712	2,334	1,079	420	202	Kanchanaburi
จันทบุรี	16,534	586	608	690	2,056	3,305	2,680	3,315	1,865	916	317	196	Chanthaburi
ฉะเชิงเทรา	19,512	623	659	713	2,588	3,816	2,994	4,046	2,286	1,011	459	316	Chachoengsao
ชลบุรี	35,465	1,905	1,450	1,532	2,991	5,577	5,152	8,094	4,996	2,371	893	502	Chon Buri
ชัยนาท	10,449	218	209	291	854	2,501	1,805	2,333	1,315	530	246	148	Chai Nat
ตราด	9,293	300	268	360	1,226	2,092	1,315	1,993	962	508	187	81	Trat
นครนายก	9,666	334	249	266	1,051	2,168	1,391	2,088	1,149	575	238	156	Nakhon Nayok

ตารางที่ 20 ประชากรที่ย้ายถิ่นภายใน 5 ปี จำแนกตามสถานที่อยู่ก่อนย้าย กลุ่มอายุ และเพศ (ต่อ)

Table 20 Population who migrated within previous five years by previous place of residence, age group and sex (Contd.)

สถานที่อยู่ก่อนย้าย และเพศ	รวม Total	กลุ่มอายุ Age group											Previous place of residence and sex
		0 - 4	5 - 9	10 - 14	15 - 19	20 - 24	25 - 29	30 - 39	40 - 49	50 - 59	60 - 69	70 ขึ้นไป and over	
นครปฐม	22,736	1,350	979	938	2,149	3,118	3,249	5,504	2,919	1,501	610	418	Nakhon Pathom
นนทบุรี	21,156	935	858	926	2,846	3,811	2,487	4,183	2,580	1,510	650	370	Nonthaburi
ปทุมธานี	21,090	1,224	919	1,032	1,868	2,514	3,154	5,171	2,915	1,378	553	360	Pathum Thani
ประจวบคีรีขันธ์	9,149	308	306	417	1,646	1,968	1,237	1,576	913	495	189	95	Prachuap Khiri Khan
ปราจีนบุรี	17,814	607	379	531	2,521	3,311	2,475	3,639	2,282	1,187	513	370	Prachin Buri
พระนครศรีอยุธยา	22,904	933	669	777	2,256	4,635	3,131	4,868	2,998	1,515	641	480	Phra Nakhon Si Ayutthaya
เพชรบุรี	16,251	1,106	578	636	1,781	3,262	2,084	3,136	1,906	992	472	298	Phetchaburi
ระยอง	22,790	926	808	905	2,677	4,252	4,572	4,915	2,279	915	347	194	Rayong
ราชบุรี	21,153	864	640	880	2,465	4,349	2,968	4,542	2,364	1,208	525	348	Ratchaburi
ลพบุรี	19,697	503	526	676	2,105	3,818	3,212	4,476	2,448	1,220	466	247	Lop Buri
สมุทรปราการ	27,312	1,056	1,112	1,264	3,009	4,106	4,634	6,137	3,324	1,604	671	395	Samut Prakan
สมุทรสงคราม	6,517	199	194	232	615	1,278	882	1,408	814	513	222	161	Samut Songkhram
สมุทรสาคร	13,475	594	523	616	1,504	2,083	2,163	3,286	1,574	693	321	117	Samut Sakhon
สระแก้ว	20,778	729	561	768	2,815	4,393	3,732	4,515	2,073	832	259	101	Sa Kaeo
สระบุรี	14,436	505	430	502	1,832	2,839	2,360	3,064	1,656	755	320	172	Saraburi
สิงห์บุรี	7,519	217	157	211	840	1,760	1,131	1,594	868	440	183	120	Sing Buri
สุพรรณบุรี	27,636	1,927	985	934	3,064	5,068	3,842	5,578	3,252	1,764	736	486	Suphan Buri
อ่างทอง	10,688	291	243	284	937	2,314	1,744	2,433	1,400	627	250	165	Ang Thong
กำแพงเพชร	16,090	446	470	647	1,487	2,917	2,733	4,001	2,173	848	248	121	Kamphaeng Phet
เชียงใหม่	16,057	410	614	957	1,803	2,698	3,190	3,664	1,841	653	156	72	Chiang Rai
เชียงใหม่	10,938	240	255	252	1,250	2,023	2,162	2,554	1,358	565	189	90	Chiang Mai
ตาก	11,460	213	696	827	1,590	2,157	1,952	2,485	976	402	103	60	Tak
นครสวรรค์	25,129	647	687	838	2,380	4,492	4,177	5,879	3,361	1,581	638	450	Nakhon Sawan
น่าน	8,810	122	229	261	712	1,904	1,951	2,298	920	277	103	33	Nan
พะเยา	6,626	133	142	181	554	1,248	1,518	1,694	756	270	90	41	Phayao
พิจิตร	14,869	345	374	465	1,073	3,205	2,468	3,572	1,996	866	323	184	Phichit

ตารางที่ 20 ประชากรที่ย้ายถิ่นภายใน 5 ปี จำแนกตามสถานที่อยู่ก่อนย้าย กลุ่มอายุ และเพศ (ต่อ)

Table 20 Population who migrated within previous five years by previous place of residence, age group and sex (Contd.)

สถานที่อยู่ก่อนย้าย และเพศ	รวม Total	กลุ่มอายุ Age group											Previous place of residence and sex
		0 - 4	5 - 9	10 - 14	15 - 19	20 - 24	25 - 29	30 - 39	40 - 49	50 - 59	60 - 69	70 ขึ้นไป and over	
พิษณุโลก	15,833	430	377	430	1,240	3,036	3,055	4,036	2,009	800	250	170	Phitsanulok
เพชรบูรณ์	23,583	549	690	795	1,989	5,679	4,252	5,320	2,688	1,055	392	176	Phetchabun
แพร่	7,932	124	147	140	625	1,538	1,803	2,130	912	349	127	37	Phrae
แม่ฮ่องสอน	2,408	90	41	42	371	568	497	533	151	91	14	8	Mae Hong Son
ลำปาง	9,756	187	198	241	907	1,891	2,061	2,455	1,125	496	123	73	Lampang
ลำพูน	2,983	48	44	66	286	563	629	779	319	159	65	26	Lamphun
สุโขทัย	13,292	288	282	335	1,042	2,659	2,476	3,462	1,785	689	200	74	Sukhothai
อุตรดิตถ์	8,944	217	192	272	748	1,629	1,597	2,427	1,191	467	136	68	Uttaradit
อุทัยธานี	8,896	269	257	293	774	1,651	1,811	2,072	1,098	436	139	98	Uthai Thani
กาฬสินธุ์	20,575	421	356	445	1,698	4,637	4,406	5,263	2,414	723	147	64	Kalasin
ขอนแก่น	43,385	887	898	1,104	3,110	9,316	9,736	10,776	5,193	1,637	550	177	Khon Kaen
ชัยภูมิ	28,233	635	583	751	2,650	5,378	5,870	7,217	3,510	1,149	330	159	Chaiyaphum
นครพนม	14,835	321	230	306	1,274	3,533	3,436	3,774	1,391	424	114	31	Nakhon Phanom
นครราชสีมา	50,449	1,358	1,397	1,555	4,565	9,426	9,172	12,908	6,083	2,478	1,003	503	Nakhon Ratchasima
บุรีรัมย์	38,788	946	778	1,075	3,429	8,607	7,866	9,705	4,325	1,449	436	174	Buri Ram
มหาสารคาม	18,728	375	427	470	1,443	3,818	4,063	4,978	2,175	706	202	71	Maha Sarakham
มุกดาหาร	7,932	124	143	111	662	2,111	1,988	1,893	664	167	45	25	Mukdahan
ยโสธร	12,248	225	251	294	988	2,537	2,464	3,184	1,543	555	137	72	Yasothon
ร้อยเอ็ด	27,794	621	651	774	2,287	5,434	5,294	7,419	3,597	1,197	390	128	Roi Et
เลย	12,899	306	239	343	1,053	2,819	2,824	3,249	1,414	458	144	48	Loei
ศรีสะเกษ	32,246	719	680	766	2,850	8,301	6,353	7,666	3,346	1,105	318	142	Si Sa Ket
สกลนคร	23,125	455	427	500	1,914	5,803	5,007	5,809	2,344	647	149	70	Sakon Nakhon
สุรินทร์	35,141	806	749	856	3,187	7,633	7,188	9,040	3,944	1,227	348	162	Surin
หนองคาย	20,475	443	426	576	1,547	4,693	4,484	5,194	2,200	655	199	57	Nong Khai
อุดรธานี	36,457	777	693	872	3,007	8,647	7,605	8,908	4,132	1,325	333	158	Udon Thani
อุบลราชธานี	37,253	836	776	898	3,469	9,932	7,184	8,579	3,738	1,306	357	178	Ubon Ratchathani

ตารางที่ 20 ประชากรที่ย้ายถิ่นภายใน 5 ปี จำแนกตามสถานที่อยู่ก่อนย้าย กลุ่มอายุ และเพศ (ต่อ)

Table 20 Population who migrated within previous five years by previous place of residence, age group and sex (Contd.)

สถานที่อยู่ก่อนย้าย และเพศ	รวม Total	กลุ่มอายุ Age group											Previous place of residence and sex
		0 - 4	5 - 9	10 - 14	15 - 19	20 - 24	25 - 29	30 - 39	40 - 49	50 - 59	60 - 69	70 ขึ้นไป and over	
หนองบัวลำภู	11,490	329	263	348	978	2,853	2,087	2,814	1,342	353	113	11	Nong Bua Lam Phu
อำนาจเจริญ	7,035	126	153	150	507	2,018	1,502	1,629	678	213	47	13	Amnat Charoen
กระบี่	2,315	59	50	83	418	729	233	390	197	102	39	14	Krabi
ชุมพร	6,465	190	211	349	993	1,547	868	1,173	636	300	130	69	Chumphon
ตรัง	3,602	76	56	78	706	1,161	442	619	267	127	53	16	Trang
นครศรีธรรมราช	11,094	290	260	325	1,362	2,716	1,633	2,447	1,095	548	264	155	Nakhon Si Thammarat
นราธิวาส	2,256	29	35	67	290	1,076	251	226	156	84	27	14	Narathiwat
ปัตตานี	2,336	30	46	62	324	912	285	334	141	130	42	29	Pattani
พังงา	1,915	53	61	58	319	528	238	339	165	92	42	19	Phangnga
พัทลุง	2,952	46	55	72	400	818	485	627	271	100	61	16	Phatthalung
ภูเก็ต	3,254	122	107	130	562	676	397	537	360	190	106	66	Phuket
ยะลา	2,652	57	53	108	400	961	281	343	216	119	76	37	Yala
ระนอง	2,201	60	53	88	259	533	315	511	253	67	39	22	Ranong
สงขลา	6,894	188	194	198	1,014	1,713	970	1,330	602	373	158	154	Songkhla
สตูล	1,411	21	17	37	189	473	221	251	125	46	18	14	Satun
สุราษฎร์ธานี	7,208	238	202	339	1,100	1,789	813	1,222	765	402	250	88	Surat Thani
ไม่ทราบจังหวัด	1,110	8	37	119	128	142	115	225	197	69	39	32	Unknown province
ย้ายมาจากต่างประเทศ	460,504	7,107	5,155	5,004	43,331	116,067	117,027	106,506	35,242	12,674	9,879	2,513	Migrated from foreign country
ทวีปเอเชีย	429,977	6,638	4,803	4,697	42,973	115,163	115,522	101,460	29,191	6,433	1,945	1,152	Asia
ทวีปอเมริกา	5,902	123	30	95	79	140	274	1,210	1,303	987	1,364	298	America
ทวีปยุโรป	21,666	226	287	177	163	377	958	3,267	4,256	4,848	6,129	978	Europe
ทวีปออสเตรเลีย/แปซิฟิก	1,725	51	6	10	14	196	56	239	334	352	381	85	Australia/Pacific
ทวีปแอฟริกา	952	68	29	11	50	110	186	254	152	45	45	-	Africa
อื่น ๆ	112	-	-	5	16	45	20	22	5	-	-	-	Others
ไม่ทราบประเทศ	170	-	-	10	35	36	10	54	-	10	15	-	Unknown country
ไม่ทราบ	51,359	11,034	3,074	2,346	3,121	4,816	5,429	8,990	5,766	3,325	1,773	1,685	Unknown

ตารางที่ 20 ประชากรที่ย้ายถิ่นภายใน 5 ปี จำแนกตามสถานที่อยู่ก่อนย้าย กลุ่มอายุ และเพศ (ต่อ)

Table 20 Population who migrated within previous five years by previous place of residence, age group and sex (Contd.)

สถานที่อยู่ก่อนย้าย และเพศ	รวม Total	กลุ่มอายุ Age group											Previous place of residence and sex
		0 - 4	5 - 9	10 - 14	15 - 19	20 - 24	25 - 29	30 - 39	40 - 49	50 - 59	60 - 69	70 ขึ้นไป and over	
ชาย	8,931,091	458,474	496,497	593,010	646,502	749,440	855,286	1,693,547	1,481,341	988,749	552,466	415,777	Male
ยอดรวมผู้ย้ายถิ่น	1,369,159	50,752	40,687	46,289	113,401	259,501	243,621	329,737	166,844	72,177	32,765	13,385	Total migrants
ส่วนร้อย	15.3	11.1	8.2	7.8	17.5	34.6	28.5	19.5	11.3	7.3	5.9	3.2	Percent
ย้ายภายในจังหวัด	309,113	15,935	13,121	14,616	22,478	44,312	47,693	76,476	43,376	19,590	7,974	3,544	Migrated within province
เขตการปกครอง	309,113	15,935	13,121	14,616	22,478	44,312	47,693	76,476	43,376	19,590	7,974	3,544	Area
จากในเขตเทศบาล	171,653	7,869	7,013	8,180	11,884	21,978	27,544	44,927	24,893	11,080	4,457	1,829	From municipal area
จากนอกเขตเทศบาล	116,332	5,079	4,971	5,627	9,161	20,185	17,583	26,780	15,814	7,059	2,740	1,334	From non-municipal area
ไม่ทราบเขต	21,127	2,987	1,136	809	1,433	2,149	2,565	4,769	2,670	1,451	778	380	Unknown area
อำเภอ	309,113	15,935	13,121	14,616	22,478	44,312	47,693	76,476	43,376	19,590	7,974	3,544	Amphoe
อำเภอเดียวกัน	190,665	10,037	8,842	9,716	12,222	23,358	28,743	48,336	28,497	13,080	5,337	2,498	Within amphoe
ต่างอำเภอ	118,242	5,886	4,268	4,890	10,248	20,928	18,919	28,093	14,852	6,491	2,625	1,042	Different amphoe
ไม่ทราบอำเภอ	206	11	10	10	8	25	31	47	27	19	13	4	Unknown amphoe
ย้ายมาจากจังหวัดอื่น	762,001	25,662	23,184	27,933	68,489	151,188	124,290	180,953	96,966	41,057	15,017	7,264	Migrated from other province
จากในเขตเทศบาล	389,741	15,178	13,167	15,212	36,604	64,084	60,167	94,687	52,927	23,804	9,267	4,645	From municipal area
จากนอกเขตเทศบาล	360,504	9,870	9,578	12,068	30,941	85,697	62,361	83,386	42,347	16,435	5,385	2,436	From non-municipal area
ไม่ทราบเขต	11,757	613	440	652	944	1,406	1,763	2,880	1,692	818	365	184	Unknown area
ย้ายมาจากจังหวัด	762,001	25,662	23,184	27,933	68,489	151,188	124,290	180,953	96,966	41,057	15,017	7,264	Migrated from province
กรุงเทพมหานคร	152,252	7,572	6,800	7,479	15,676	18,000	18,966	35,795	22,869	11,521	5,100	2,474	Bangkok Metropolis
กาญจนบุรี	11,240	540	424	490	1,323	2,008	1,720	2,606	1,201	604	217	107	Kanchanaburi
จันทบุรี	8,109	306	299	363	835	1,613	1,219	1,723	1,022	496	148	85	Chanthaburi
ฉะเชิงเทรา	9,459	323	303	325	1,062	1,828	1,421	2,132	1,194	534	206	131	Chachoengsao
ชลบุรี	19,636	935	752	835	1,399	3,316	2,833	4,498	3,039	1,351	444	235	Chon Buri
ชัยนาท	5,470	89	108	144	355	1,525	878	1,222	698	267	119	67	Chai Nat
ตราด	4,419	149	160	190	455	874	654	1,003	529	271	105	29	Trat
นครนายก	4,985	171	146	123	469	1,175	709	1,095	635	277	130	54	Nakhon Nayok

ตารางที่ 20 ประชากรที่ย้ายถิ่นภายใน 5 ปี จำแนกตามสถานที่อยู่ก่อนย้าย กลุ่มอายุ และเพศ (ต่อ)

Table 20 Population who migrated within previous five years by previous place of residence, age group and sex (Contd.)

สถานที่อยู่ก่อนย้าย และเพศ	รวม Total	กลุ่มอายุ Age group											Previous place of residence and sex
		0 - 4	5 - 9	10 - 14	15 - 19	20 - 24	25 - 29	30 - 39	40 - 49	50 - 59	60 - 69	70 ขึ้นไป and over	
นครปฐม	11,147	674	474	476	979	1,526	1,629	2,708	1,497	726	299	158	Nakhon Pathom
นนทบุรี	10,572	475	438	533	1,315	1,809	1,257	2,185	1,322	756	318	163	Nonthaburi
ปทุมธานี	10,233	592	497	575	860	1,103	1,428	2,555	1,468	704	260	191	Pathum Thani
ประจวบคีรีขันธ์	4,532	165	177	234	741	905	673	809	461	234	82	51	Prachuap Khiri Khan
ปราจีนบุรี	8,506	303	210	282	918	1,565	1,198	1,883	1,188	607	225	128	Prachin Buri
พระนครศรีอยุธยา	11,635	454	326	399	1,013	2,671	1,441	2,523	1,600	736	299	176	Phra Nakhon Si Ayutthaya
เพชรบุรี	8,605	569	300	332	794	2,014	1,089	1,621	1,013	516	231	124	Phetchaburi
ระยอง	10,823	456	373	456	871	1,810	2,207	2,655	1,245	474	184	91	Rayong
ราชบุรี	10,420	434	332	489	1,007	2,088	1,474	2,252	1,294	629	264	157	Ratchaburi
ลพบุรี	9,541	230	260	362	844	1,730	1,588	2,327	1,252	611	229	108	Lop Buri
สมุทรปราการ	14,014	547	545	690	1,290	1,934	2,520	3,359	1,820	819	329	163	Samut Prakan
สมุทรสงคราม	3,513	93	93	119	285	773	517	790	411	253	117	63	Samut Songkhram
สมุทรสาคร	7,148	298	309	355	701	997	1,123	1,929	874	361	150	51	Samut Sakhon
สระแก้ว	9,732	290	277	417	1,114	1,894	1,767	2,352	1,031	423	129	37	Sa Kaeo
สระบุรี	7,077	250	231	279	696	1,293	1,188	1,616	881	418	146	80	Saraburi
สิงห์บุรี	3,842	107	76	121	342	952	592	836	461	223	91	41	Sing Buri
สุพรรณบุรี	14,177	972	532	525	1,340	2,659	1,949	2,912	1,739	970	369	210	Suphan Buri
อ่างทอง	5,448	143	118	156	421	1,270	784	1,293	724	348	123	67	Ang Thong
กำแพงเพชร	8,134	191	220	302	733	1,538	1,289	2,101	1,154	442	118	46	Kamphaeng Phet
เชียงใหม่	8,051	213	309	483	839	1,223	1,610	1,938	1,003	333	61	37	Chiang Rai
เชียงใหม่	5,346	103	121	144	640	986	1,025	1,243	687	261	87	47	Chiang Mai
ตาก	6,117	117	353	451	853	1,087	1,025	1,387	527	228	58	30	Tak
นครสวรรค์	12,661	301	357	418	1,051	2,505	2,103	3,061	1,622	775	296	174	Nakhon Sawan
น่าน	4,354	66	132	110	286	814	971	1,235	525	155	43	18	Nan
พะเยา	3,180	57	62	95	272	548	718	845	402	121	37	24	Phayao
พิจิตร	7,721	179	180	218	518	1,953	1,193	1,739	1,095	424	147	73	Phichit

ตารางที่ 20 ประชากรที่ย้ายถิ่นภายใน 5 ปี จำแนกตามสถานที่อยู่ก่อนย้าย กลุ่มอายุ และเพศ (ต่อ)

Table 20 Population who migrated within previous five years by previous place of residence, age group and sex (Contd.)

สถานที่อยู่ก่อนย้าย และเพศ	รวม Total	กลุ่มอายุ Age group											Previous place of residence and sex
		0 - 4	5 - 9	10 - 14	15 - 19	20 - 24	25 - 29	30 - 39	40 - 49	50 - 59	60 - 69	70 ขึ้นไป and over	
พิษณุโลก	8,267	217	193	188	612	1,771	1,546	2,107	1,018	417	130	66	Phitsanulok
เพชรบูรณ์	12,666	273	356	366	874	3,734	2,097	2,750	1,440	527	174	75	Phetchabun
แพร่	3,729	63	86	81	218	618	886	1,093	465	156	47	16	Phrae
แม่ฮ่องสอน	1,257	76	23	26	132	284	278	284	73	70	6	5	Mae Hong Son
ลำปาง	4,673	90	110	129	365	849	994	1,259	561	246	41	28	Lampang
ลำพูน	1,331	12	22	30	111	247	301	362	137	63	31	15	Lamphun
สุโขทัย	6,706	132	135	173	476	1,386	1,198	1,820	968	309	88	22	Sukhothai
อุดรดิตถ์	4,504	135	103	143	338	764	786	1,280	650	238	48	21	Uttaradit
อุทัยธานี	4,391	133	132	147	317	839	813	1,070	599	243	56	42	Uthai Thani
กาฬสินธุ์	10,738	219	166	227	789	2,506	2,278	2,731	1,341	408	52	21	Kalasin
ขอนแก่น	22,925	453	446	571	1,537	5,486	4,764	5,645	2,787	879	293	66	Khon Kaen
ชัยภูมิ	14,235	303	296	389	1,120	2,753	2,836	3,784	1,933	607	149	66	Chaiyaphum
นครพนม	7,653	162	112	158	558	2,016	1,663	1,921	759	253	38	14	Nakhon Phanom
นครราชสีมา	25,327	719	682	813	2,076	4,808	4,426	6,715	3,195	1,257	461	175	Nakhon Ratchasima
บุรีรัมย์	20,817	505	389	622	1,685	5,088	3,930	5,145	2,410	761	212	68	Buri Ram
มหาสารคาม	9,765	176	188	257	725	2,032	2,001	2,672	1,243	352	100	21	Maha Sarakham
มุกดาหาร	4,087	52	75	54	322	1,223	929	983	325	96	11	16	Mukdahan
ยโสธร	6,307	104	129	155	438	1,423	1,195	1,671	804	305	56	27	Yasothon
ร้อยเอ็ด	14,433	280	336	417	1,087	2,866	2,699	3,845	2,013	644	193	54	Roi Et
เลย	6,699	166	142	180	441	1,531	1,412	1,679	821	234	66	27	Loei
ศรีสะเกษ	18,119	391	316	426	1,416	5,330	3,379	4,164	1,872	613	147	66	Si Sa Ket
สกลนคร	12,490	206	219	266	1,006	3,456	2,482	3,048	1,336	352	86	33	Sakon Nakhon
สุรินทร์	18,814	391	386	470	1,456	4,399	3,646	4,983	2,159	682	179	64	Surin
หนองคาย	10,610	238	216	313	715	2,683	2,061	2,708	1,220	349	76	31	Nong Khai
อุดรธานี	19,578	406	336	456	1,388	5,179	3,793	4,715	2,298	778	167	62	Udon Thani
อุบลราชธานี	20,871	424	385	471	1,707	6,563	3,710	4,528	2,153	678	172	81	Ubon Ratchathani

ตารางที่ 20 ประชากรที่ย้ายถิ่นภายใน 5 ปี จำแนกตามสถานที่อยู่ก่อนย้าย กลุ่มอายุ และเพศ (ต่อ)

Table 20 Population who migrated within previous five years by previous place of residence, age group and sex (Contd.)

สถานที่อยู่ก่อนย้าย และเพศ	รวม Total	กลุ่มอายุ Age group											Previous place of residence and sex
		0 - 4	5 - 9	10 - 14	15 - 19	20 - 24	25 - 29	30 - 39	40 - 49	50 - 59	60 - 69	70 ขึ้นไป and over	
หนองบัวลำภู	6,341	176	138	165	500	1,837	986	1,497	769	205	67	2	Nong Bua Lam Phu
อำนาจเจริญ	3,867	66	77	72	221	1,295	771	846	372	115	26	5	Amnat Charoen
กระบี่	1,171	37	26	48	162	409	97	224	84	59	24	2	Krabi
ชุมพร	3,081	87	110	188	421	724	415	592	298	156	62	28	Chumphon
ตรัง	1,748	39	29	38	283	560	248	310	156	59	22	5	Trang
นครศรีธรรมราช	5,619	146	128	191	600	1,461	834	1,258	558	258	125	62	Nakhon Si Thammarat
นราธิวาส	1,197	16	12	38	113	646	116	116	79	37	17	7	Narathiwat
ปัตตานี	1,200	21	28	33	117	546	136	157	75	51	25	10	Pattani
พังงา	871	21	27	37	110	213	114	191	84	53	17	5	Phangnga
พัทลุง	1,447	23	24	39	183	395	236	317	142	57	23	8	Phatthalung
ภูเก็ต	1,633	65	54	75	224	306	177	272	208	121	75	56	Phuket
ยะลา	1,417	30	18	57	175	587	137	192	107	67	27	19	Yala
ระนอง	987	26	15	53	87	269	148	239	91	32	14	11	Ranong
สงขลา	3,514	91	97	114	488	906	476	696	316	156	72	102	Songkhla
สตูล	741	15	6	17	63	292	107	127	72	22	10	8	Satun
สุราษฎร์ธานี	3,574	112	108	195	480	867	378	628	417	192	157	40	Surat Thani
ไม่ทราบจังหวัด	504	3	16	74	55	53	59	98	79	31	19	19	Unknown province
ย้ายมาจากต่างประเทศ	270,693	3,471	2,785	2,460	20,987	61,253	68,605	67,309	23,330	9,829	8,881	1,783	Migrated from foreign country
ทวีปเอเชีย	245,947	3,297	2,559	2,349	20,807	60,925	67,713	63,571	18,301	4,350	1,514	563	Asia
ทวีปอเมริกา	4,833	47	21	39	64	61	136	964	1,149	855	1,275	223	America
ทวีปยุโรป	17,836	71	174	65	93	157	556	2,357	3,464	4,278	5,710	912	Europe
ทวีปออสเตรเลีย/แปซิฟิก	1,259	28	6	-	4	17	44	164	277	312	323	85	Australia/Pacific
ทวีปแอฟริกา	676	29	25	3	4	43	140	215	139	35	44	-	Africa
อื่น ๆ	78	-	-	5	7	41	12	13	-	-	-	-	Others
ไม่ทราบประเทศ	63	-	-	-	10	8	5	25	-	-	15	-	Unknown country
ไม่ทราบ	27,352	5,684	1,597	1,280	1,447	2,749	3,032	5,000	3,172	1,701	894	795	Unknown

ตารางที่ 20 ประชากรที่ย้ายถิ่นภายใน 5 ปี จำแนกตามสถานที่อยู่ก่อนย้าย กลุ่มอายุ และเพศ (ต่อ)

Table 20 Population who migrated within previous five years by previous place of residence, age group and sex (Contd.)

สถานที่อยู่ก่อนย้าย และเพศ	รวม Total	กลุ่มอายุ Age group											Previous place of residence and sex
		0 - 4	5 - 9	10 - 14	15 - 19	20 - 24	25 - 29	30 - 39	40 - 49	50 - 59	60 - 69	70 ขึ้นไป and over	
หญิง	9,252,218	435,539	473,436	566,272	642,223	723,680	852,940	1,694,007	1,556,974	1,105,278	631,436	570,432	Female
ยอดรวมผู้ย้ายถิ่น	1,246,989	50,732	39,511	43,259	131,120	226,868	226,624	283,231	140,584	62,949	25,613	16,499	Total migrants
ส่วนร้อย	13.5	11.7	8.4	7.6	20.4	31.4	26.6	16.7	9.0	5.7	4.1	2.9	Percent
ย้ายภายในจังหวัด	294,755	15,997	13,208	14,728	25,010	37,266	47,045	70,496	40,325	18,586	7,353	4,741	Migrated within province
เขตการปกครอง	294,755	15,997	13,208	14,728	25,010	37,266	47,045	70,496	40,325	18,586	7,353	4,741	Area
จากในเขตเทศบาล	174,737	8,226	7,348	8,447	13,855	21,957	29,720	43,753	23,965	10,802	4,092	2,573	From municipal area
จากนอกเขตเทศบาล	98,407	4,911	4,763	5,451	9,590	13,096	13,907	22,129	13,742	6,437	2,599	1,783	From non-municipal area
ไม่ทราบเขต	21,611	2,860	1,098	830	1,566	2,213	3,418	4,614	2,618	1,347	662	386	Unknown area
อำเภอ	294,755	15,997	13,208	14,728	25,010	37,266	47,045	70,496	40,325	18,586	7,353	4,741	Amphoe
อำเภอเดียวกัน	191,264	10,044	8,937	9,689	14,915	23,068	30,421	46,853	26,844	12,344	4,928	3,221	Within amphoe
ต่างอำเภอ	103,135	5,941	4,255	5,030	10,081	14,164	16,562	23,534	13,431	6,215	2,409	1,513	Different amphoe
ไม่ทราบอำเภอ	356	12	16	9	14	34	62	109	50	27	16	8	Unknown amphoe
ย้ายมาจากจังหวัดอื่น	738,416	25,750	22,456	24,922	82,091	132,721	128,762	169,547	85,754	39,894	16,383	10,137	Migrated from other province
จากในเขตเทศบาล	401,658	15,249	12,814	14,266	43,198	66,030	66,961	93,239	48,794	24,345	10,339	6,422	From municipal area
จากนอกเขตเทศบาล	325,728	9,957	9,203	10,184	37,925	65,101	60,105	73,723	35,455	14,861	5,724	3,490	From non-municipal area
ไม่ทราบเขต	11,030	544	438	471	968	1,591	1,696	2,585	1,505	688	319	224	Unknown area
ย้ายมาจากจังหวัด	738,416	25,750	22,456	24,922	82,091	132,721	128,762	169,547	85,754	39,894	16,383	10,137	Migrated from province
กรุงเทพมหานคร	161,819	7,576	6,508	6,809	16,438	20,206	21,842	38,160	22,243	12,765	5,607	3,666	Bangkok Metropolis
กาญจนบุรี	10,731	546	346	348	1,531	2,230	1,721	2,105	1,133	475	203	95	Kanchanaburi
จันทบุรี	8,425	279	309	327	1,222	1,691	1,461	1,592	843	419	169	111	Chanthaburi
ฉะเชิงเทรา	10,053	300	356	388	1,526	1,988	1,573	1,914	1,093	476	254	185	Chachoengsao
ชลบุรี	15,829	971	699	697	1,592	2,261	2,320	3,596	1,957	1,020	450	266	Chon Buri
ชัยนาท	4,979	129	101	148	499	975	927	1,111	617	263	127	81	Chai Nat
ตราด	4,873	151	108	171	772	1,217	660	990	433	237	81	52	Trat
นครนายก	4,680	163	104	143	582	993	683	992	514	298	107	101	Nakhon Nayok

ตารางที่ 20 ประชากรที่ย้ายถิ่นภายใน 5 ปี จำแนกตามสถานที่อยู่ก่อนย้าย กลุ่มอายุ และเพศ (ต่อ)

Table 20 Population who migrated within previous five years by previous place of residence, age group and sex (Contd.)

สถานที่อยู่ก่อนย้าย และเพศ	รวม Total	กลุ่มอายุ Age group											Previous place of residence and sex
		0 - 4	5 - 9	10 - 14	15 - 19	20 - 24	25 - 29	30 - 39	40 - 49	50 - 59	60 - 69	70 ขึ้นไป and over	
นครปฐม	11,589	676	505	462	1,170	1,592	1,621	2,796	1,421	775	312	259	Nakhon Pathom
นนทบุรี	10,584	460	420	393	1,530	2,002	1,230	1,998	1,258	754	332	206	Nonthaburi
ปทุมธานี	10,857	631	422	457	1,008	1,411	1,726	2,616	1,447	675	293	168	Pathum Thani
ประจวบคีรีขันธ์	4,617	143	129	183	905	1,063	564	767	452	261	107	44	Prachuap Khiri Khan
ปราจีนบุรี	9,308	304	170	249	1,603	1,746	1,277	1,756	1,094	580	289	242	Prachin Buri
พระนครศรีอยุธยา	11,269	480	343	378	1,244	1,964	1,691	2,345	1,398	779	342	304	Phra Nakhon Si Ayutthaya
เพชรบุรี	7,646	537	278	304	987	1,248	995	1,515	893	475	241	174	Phetchaburi
ระยอง	11,967	469	434	449	1,806	2,442	2,364	2,260	1,035	441	163	103	Rayong
ราชบุรี	10,734	429	309	391	1,459	2,261	1,494	2,290	1,070	580	262	190	Ratchaburi
ลพบุรี	10,156	273	266	314	1,262	2,088	1,624	2,148	1,196	608	237	140	Lop Buri
สมุทรปราการ	13,298	509	567	574	1,720	2,173	2,114	2,778	1,504	785	342	232	Samut Prakan
สมุทรสงคราม	3,004	106	102	113	330	505	365	618	403	260	105	98	Samut Songkhram
สมุทรสาคร	6,326	296	214	261	803	1,086	1,041	1,357	700	332	171	66	Samut Sakhon
สระแก้ว	11,046	439	283	350	1,700	2,499	1,966	2,163	1,042	409	130	63	Sa Kaeo
สระบุรี	7,359	255	199	223	1,137	1,546	1,173	1,447	775	337	174	92	Saraburi
สิงห์บุรี	3,676	109	81	90	498	808	539	758	407	217	91	79	Sing Buri
สุพรรณบุรี	13,459	955	453	409	1,723	2,410	1,893	2,666	1,513	794	367	276	Suphan Buri
อ่างทอง	5,240	148	125	128	516	1,044	960	1,139	677	279	128	97	Ang Thong
กำแพงเพชร	7,956	255	250	345	755	1,379	1,444	1,900	1,018	406	130	75	Kamphaeng Phet
เชียงใหม่	8,006	196	305	474	964	1,474	1,580	1,726	838	320	95	35	Chiang Rai
เชียงใหม่	5,592	137	133	108	610	1,037	1,137	1,311	670	304	101	43	Chiang Mai
ตาก	5,343	95	343	376	737	1,070	927	1,098	448	174	46	29	Tak
นครสวรรค์	12,468	347	330	420	1,329	1,987	2,074	2,818	1,739	806	343	276	Nakhon Sawan
น่าน	4,456	56	97	151	426	1,090	980	1,063	395	122	60	16	Nan
พะเยา	3,446	76	80	87	282	700	800	849	355	149	52	17	Phayao
พิจิตร	7,148	165	194	246	554	1,252	1,275	1,832	901	442	176	111	Phichit

ตารางที่ 20 ประชากรที่ย้ายถิ่นภายใน 5 ปี จำแนกตามสถานที่อยู่ก่อนย้าย กลุ่มอายุ และเพศ (ต่อ)

Table 20 Population who migrated within previous five years by previous place of residence, age group and sex (Contd.)

สถานที่อยู่ก่อนย้าย และเพศ	รวม Total	กลุ่มอายุ Age group											Previous place of residence and sex
		0 - 4	5 - 9	10 - 14	15 - 19	20 - 24	25 - 29	30 - 39	40 - 49	50 - 59	60 - 69	70 ขึ้นไป and over	
พิษณุโลก	7,566	212	183	242	628	1,265	1,510	1,929	990	383	120	104	Phitsanulok
เพชรบูรณ์	10,917	276	334	429	1,115	1,944	2,155	2,570	1,248	528	219	101	Phetchabun
แพร่	4,202	61	61	59	407	920	918	1,037	447	192	80	21	Phrae
แม่ฮ่องสอน	1,151	14	18	17	239	284	219	249	79	22	8	3	Mae Hong Son
ลำปาง	5,083	97	88	113	542	1,041	1,067	1,196	564	249	81	45	Lampang
ลำพูน	1,653	37	22	36	175	315	328	417	182	96	34	11	Lamphun
สุโขทัย	6,586	157	147	162	566	1,273	1,278	1,642	817	380	112	52	Sukhothai
อุดรดิตถ์	4,440	83	89	129	410	865	811	1,148	542	229	88	47	Uttaradit
อุทัยธานี	4,506	136	125	146	456	812	999	1,002	498	193	83	56	Uthai Thani
กาฬสินธุ์	9,837	202	190	218	909	2,131	2,128	2,532	1,073	315	95	43	Kalasin
ขอนแก่น	20,460	434	451	533	1,573	3,831	4,973	5,131	2,406	758	257	112	Khon Kaen
ชัยภูมิ	13,997	332	287	362	1,530	2,625	3,035	3,433	1,577	542	181	94	Chaiyaphum
นครพนม	7,182	159	118	148	716	1,518	1,774	1,853	632	171	76	17	Nakhon Phanom
นครราชสีมา	25,122	640	715	742	2,489	4,617	4,746	6,193	2,888	1,221	543	328	Nakhon Ratchasima
บุรีรัมย์	17,971	440	389	453	1,744	3,518	3,936	4,559	1,914	687	224	106	Buri Ram
มหาสารคาม	8,963	200	239	213	718	1,787	2,062	2,306	932	354	101	50	Maha Sarakham
มุกดาหาร	3,845	72	67	56	340	888	1,059	910	338	71	34	8	Mukdahan
ยโสธร	5,941	121	122	139	550	1,113	1,268	1,513	738	250	81	45	Yasothon
ร้อยเอ็ด	13,361	342	316	357	1,200	2,569	2,595	3,574	1,584	554	197	74	Roi Et
เลย	6,199	140	97	164	612	1,288	1,412	1,570	594	223	78	21	Loei
ศรีสะเกษ	14,127	328	364	340	1,434	2,971	2,975	3,502	1,474	492	172	75	Si Sa Ket
สกลนคร	10,635	249	207	234	908	2,347	2,525	2,761	1,008	295	64	38	Sakon Nakhon
สุรินทร์	16,327	415	362	385	1,732	3,234	3,543	4,057	1,786	546	170	98	Surin
หนองคาย	9,865	205	210	263	832	2,010	2,423	2,486	980	307	123	25	Nong Khai
อุดรธานี	16,878	371	357	415	1,620	3,468	3,811	4,193	1,833	548	166	96	Udon Thani
อุบลราชธานี	16,382	413	391	427	1,762	3,369	3,474	4,051	1,585	628	185	97	Ubon Ratchathani

ตารางที่ 20 ประชากรที่ย้ายถิ่นภายใน 5 ปี จำแนกตามสถานที่อยู่ก่อนย้าย กลุ่มอายุ และเพศ (ต่อ)

Table 20 Population who migrated within previous five years by previous place of residence, age group and sex (Contd.)

สถานที่อยู่ก่อนย้าย และเพศ	รวม Total	กลุ่มอายุ Age group											Previous place of residence and sex
		0 - 4	5 - 9	10 - 14	15 - 19	20 - 24	25 - 29	30 - 39	40 - 49	50 - 59	60 - 69	70 ขึ้นไป and over	
หนองบัวลำภู	5,148	153	125	183	478	1,015	1,101	1,317	573	148	46	9	Nong Bua Lam Phu
อำนาจเจริญ	3,168	60	77	77	286	722	731	782	306	98	22	7	Amnat Charoen
กระบี่	1,144	22	25	35	256	320	136	166	114	43	15	12	Krabi
ชุมพร	3,384	103	101	161	572	823	453	581	338	143	68	41	Chumphon
ตรัง	1,853	37	28	40	423	600	195	309	111	68	31	11	Trang
นครศรีธรรมราช	5,476	144	132	134	762	1,255	799	1,189	537	290	139	94	Nakhon Si Thammarat
นราธิวาส	1,059	13	23	29	177	430	136	110	77	47	9	8	Narathiwat
ปัตตานี	1,136	9	18	28	207	366	150	177	67	79	17	19	Pattani
พังงา	1,043	32	35	21	209	315	123	148	82	39	25	14	Phangnga
พัทลุง	1,505	23	31	33	217	423	249	310	129	44	39	8	Phatthalung
ภูเก็ต	1,621	58	53	55	338	370	220	265	152	70	31	10	Phuket
ยะลา	1,235	28	35	51	225	374	144	151	109	52	48	18	Yala
ระนอง	1,214	34	37	35	172	264	167	272	162	36	25	11	Ranong
สงขลา	3,381	97	97	84	527	807	494	634	286	216	86	52	Songkhla
สตูล	670	6	11	20	125	181	114	123	53	24	8	5	Satun
สุราษฎร์ธานี	3,634	127	94	143	620	922	435	595	348	209	93	48	Surat Thani
ไม่ทราบจังหวัด	605	5	21	45	73	89	56	127	119	38	21	12	Unknown province
ย้ายมาจากต่างประเทศ	189,811	3,635	2,370	2,544	22,344	54,814	48,421	39,198	11,912	2,845	998	730	Migrated from foreign country
ทวีปเอเชีย	184,030	3,341	2,244	2,349	22,167	54,237	47,809	37,890	10,890	2,083	431	590	Asia
ทวีปอเมริกา	1,069	76	9	55	15	79	138	246	154	132	89	75	America
ทวีปยุโรป	3,830	155	113	112	70	220	403	911	792	570	419	66	Europe
ทวีปออสเตรเลีย/แปซิฟิก	466	23	-	10	11	180	12	74	58	40	58	-	Australia/Pacific
ทวีปแอฟริกา	276	40	5	8	47	66	46	38	13	11	1	-	Africa
อื่น ๆ	34	-	-	-	9	3	8	9	5	-	-	-	Others
ไม่ทราบประเทศ	107	-	-	10	25	28	5	30	-	10	-	-	Unknown country
ไม่ทราบ	24,007	5,350	1,477	1,066	1,674	2,067	2,396	3,990	2,594	1,624	879	890	Unknown

ตารางที่ 21 ประชากรที่ย้ายถิ่นภายใน 5 ปี จำแนกตามเหตุผลของการย้ายถิ่น เพศ และเขตการปกครอง

Table 21 Population who migrated within previous five years by reasons for moving, sex and area

เหตุผลของการย้ายถิ่น	ประชากร Population			ในเขตเทศบาล Municipal area			นอกเขตเทศบาล Non-municipal area			Reasons for moving
	รวม	ชาย	หญิง	รวม	ชาย	หญิง	รวม	ชาย	หญิง	
	Total	Male	Female	Total	Male	Female	Total	Male	Female	
ยอดรวม	2,616,148	1,369,159	1,246,989	1,516,035	779,027	737,008	1,100,113	590,132	509,981	Total
หางานทำ	980,455	529,457	450,998	572,434	301,922	270,511	408,022	227,535	180,487	To look for work
หน้าที่การงาน	266,733	155,368	111,365	157,777	90,596	67,180	108,956	64,772	44,184	Job assignment
เพื่อการศึกษา	184,400	73,122	111,279	127,666	47,510	80,156	56,734	25,611	31,123	To study
ติดตามบุคคลในครัวเรือน	345,721	135,640	210,080	188,184	70,786	117,399	157,537	64,855	92,682	Following persons in household
กลับภูมิลำเนา	16,067	7,650	8,417	6,017	2,869	3,148	10,050	4,781	5,269	To return home
ย้ายที่อยู่อาศัย	554,448	271,344	283,103	308,740	152,005	156,735	245,708	119,340	126,368	Change of residence
ย้ายเข้าครัวเรือนสถาบัน	149,192	129,476	19,716	89,043	75,519	13,524	60,149	53,957	6,192	Change to institution household
อื่น ๆ	8,990	5,006	3,984	5,225	2,511	2,714	3,765	2,496	1,269	Others
ไม่ทราบ	110,142	62,095	48,047	60,950	35,310	25,641	49,192	26,785	22,407	Unknown

ตารางที่ 22 ครัวเรือนส่วนบุคคล จำแนกตามกลุ่มอายุของหัวหน้าครัวเรือน เพศ และเขตการปกครอง

Table 22 Private households by age group of households head, sex and area

กลุ่มอายุ ของหัวหน้าครัวเรือน	รวม Total	เขตการปกครอง Area		Age group of households head
		ในเขตเทศบาล Municipal area	นอกเขตเทศบาล Non-municipal area	
ยอดรวม	5,920,172	2,864,829	3,055,343	Total
น้อยกว่า 14 ปี	4,520	1,189	3,331	Less than 14
14 - 19	64,687	39,489	25,198	14 - 19
20 - 24	245,796	149,284	96,512	20 - 24
25 - 29	463,994	277,122	186,871	25 - 29
30 - 34	587,908	325,726	262,182	30 - 34
35 - 39	674,391	347,629	326,762	35 - 39
40 - 44	735,246	352,673	382,572	40 - 44
45 - 49	726,183	334,551	391,632	45 - 49
50 - 54	640,507	291,058	349,449	50 - 54
55 - 59	509,987	224,260	285,727	55 - 59
60 - 64	397,246	173,605	223,641	60 - 64
65 - 69	292,340	123,059	169,281	65 - 69
70 - 74	251,029	100,898	150,130	70 - 74
75 - 79	170,592	65,380	105,212	75 - 79
80 - 84	99,453	37,965	61,488	80 - 84
85 ขึ้นไป	56,293	20,939	35,354	85 and over

ตารางที่ 22 ครัวเรือนส่วนบุคคล จำแนกตามกลุ่มอายุของหัวหน้าครัวเรือน เพศ และเขตการปกครอง (ต่อ)

Table 22 Private households by age group of households head, sex and area (Contd.)

กลุ่มอายุ ของหัวหน้าครัวเรือน	รวม Total	เขตการปกครอง Area		Age group of households head
		ในเขตเทศบาล Municipal area	นอกเขตเทศบาล Non-municipal area	
หัวหน้าครัวเรือนชาย	3,719,969	1,804,750	1,915,219	Male head
น้อยกว่า 14 ปี	3,247	732	2,514	Less than 14
14 - 19	33,965	19,888	14,076	14 - 19
20 - 24	141,037	83,012	58,025	20 - 24
25 - 29	298,712	175,879	122,833	25 - 29
30 - 34	393,499	219,627	173,872	30 - 34
35 - 39	454,143	238,755	215,388	35 - 39
40 - 44	486,875	236,689	250,187	40 - 44
45 - 49	474,296	219,451	254,845	45 - 49
50 - 54	408,600	185,077	223,523	50 - 54
55 - 59	313,722	135,968	177,754	55 - 59
60 - 64	239,507	103,178	136,329	60 - 64
65 - 69	170,744	71,290	99,454	65 - 69
70 - 74	139,179	54,707	84,473	70 - 74
75 - 79	88,996	33,439	55,556	75 - 79
80 - 84	48,246	17,988	30,258	80 - 84
85 ขึ้นไป	25,200	9,071	16,130	85 and over

ตารางที่ 22 ครัวเรือนส่วนบุคคล จำแนกตามกลุ่มอายุของหัวหน้าครัวเรือน เพศ และเขตการปกครอง (ต่อ)

Table 22 Private households by age group of households head, sex and area (Contd.)

กลุ่มอายุ ของหัวหน้าครัวเรือน	รวม Total	เขตการปกครอง Area		Age group of households head
		ในเขตเทศบาล Municipal area	นอกเขตเทศบาล Non-municipal area	
หัวหน้าครัวเรือนหญิง	2,200,203	1,060,079	1,140,124	Female head
น้อยกว่า 14 ปี	1,273	457	817	Less than 14
14 - 19	30,722	19,600	11,122	14 - 19
20 - 24	104,759	66,273	38,486	20 - 24
25 - 29	165,282	101,244	64,039	25 - 29
30 - 34	194,409	106,100	88,310	30 - 34
35 - 39	220,248	108,874	111,374	35 - 39
40 - 44	248,370	115,985	132,385	40 - 44
45 - 49	251,886	115,100	136,787	45 - 49
50 - 54	231,907	105,981	125,926	50 - 54
55 - 59	196,265	88,293	107,972	55 - 59
60 - 64	157,740	70,428	87,312	60 - 64
65 - 69	121,596	51,769	69,827	65 - 69
70 - 74	111,849	46,192	65,657	70 - 74
75 - 79	81,596	31,940	49,656	75 - 79
80 - 84	51,207	19,977	31,230	80 - 84
85 ขึ้นไป	31,093	11,868	19,225	85 and over

ตารางคะแนน

สารบัญตารางสถิติ

ตารางคณะ

- ตารางที่ 1 คริวเรือส่วนบุคคล จำแนกตามประเภทของที่อยู่อาศัย การครอบครองที่อยู่อาศัย และเขตการปกครอง
- ตารางที่ 2 คริวเรือส่วนบุคคล จำแนกตามประเภทของที่อยู่อาศัย ลักษณะของที่อยู่อาศัย และเขตการปกครอง
- ตารางที่ 3 คริวเรือส่วนบุคคล จำแนกตามขนาดของครัวเรือน ประเภทของที่อยู่อาศัย และเขตการปกครอง
- ตารางที่ 4 คริวเรือส่วนบุคคล จำแนกตามการถือกรรมสิทธิ์ที่ดิน และเขตการปกครอง
- ตารางที่ 5 คริวเรือส่วนบุคคล จำแนกตามเชื้อเพลิงส่วนใหญ่ที่ใช้ในการประกอบอาหาร ประเภทของที่อยู่อาศัย และเขตการปกครอง
- ตารางที่ 6 คริวเรือส่วนบุคคล จำแนกตามลักษณะการใช้ส้วม ประเภทของที่อยู่อาศัย และเขตการปกครอง
- ตารางที่ 7 คริวเรือส่วนบุคคล จำแนกตามแหล่งที่มาของน้ำดื่ม และน้ำใช้ส่วนใหญ่ ประเภทของที่อยู่อาศัย และเขตการปกครอง
- ตารางที่ 8 คริวเรือส่วนบุคคล จำแนกตามการเป็นเจ้าของเครื่องใช้ การมีอุปกรณ์เทคโนโลยี และเขตการปกครอง

ตารางที่ 1 ครัวเรือนส่วนบุคคล จำแนกตามประเภทของที่อยู่อาศัย การครอบครองที่อยู่อาศัย และเขตการปกครอง

Table 1 Private households by type of living quarters, tenure of living quarters and area

ประเภทของที่อยู่อาศัย และการครอบครองที่อยู่อาศัย	รวม Total		ในเขตเทศบาล Municipal area		นอกเขตเทศบาล Non-municipal area		Type of living quarters and tenure of living quarters
	ครัวเรือน	ร้อยละ	ครัวเรือน	ร้อยละ	ครัวเรือน	ร้อยละ	
	Households	Percent	Households	Percent	Households	Percent	
ประเภทของที่อยู่อาศัย	5,920,172	100.0	2,864,829	100.0	3,055,343	100.0	Type of living quarters
บ้านเดี่ยว	3,617,004	61.1	1,354,555	47.3	2,262,448	74.0	Detached house
ทาวน์เฮ้าส์/บ้านแฝด/ทาวน์โฮม	657,002	11.1	374,375	13.1	282,627	9.3	Town house/Duplex/Townhome
คอนโดมิเนียม/แมนชั่น	190,421	3.2	140,642	4.9	49,779	1.6	Condominium/Mansion
แฟลต/อพาร์ทเมนท์/หอพัก	448,715	7.6	320,162	11.2	128,552	4.2	Flat/Apartment/Hostel
ตึกแถว/ห้องแถว/เรือนแถว	970,572	16.4	658,390	23.0	312,182	10.2	Row house/Shop house/Row room
ห้องภายในบ้าน	21,587	0.4	8,537	0.3	13,050	0.4	Room in house
เรือ/แพ/รถ	1,222	0.0	735	0.0	488	0.0	Boat/Raft/Motor vehicle
อื่น ๆ ^{1/}	13,650	0.2	7,433	0.3	6,217	0.2	Others ^{1/}
ไม่ทราบ	-	-	-	-	-	-	Unknown
การครอบครองที่อยู่อาศัย	5,920,172	100.0	2,864,829	100.0	3,055,343	100.0	Tenure of living quarters
เป็นเจ้าของมีภาระการผ่อนชำระ	956,559	16.2	483,584	16.9	472,975	15.5	Owner to pay by installment
เป็นเจ้าของไม่มีภาระการผ่อนชำระ	3,103,417	52.4	1,155,479	40.3	1,947,937	63.8	Owner not pay by installment
เช่าซื้อ	77,680	1.3	47,967	1.7	29,713	1.0	Hire purchaser
เช่า	1,420,704	24.0	969,715	33.8	450,988	14.8	Rent
อยู่โดยไม่เสียค่าเช่า เพราะเป็นส่วนหนึ่งของค่าจ้าง	110,894	1.9	63,508	2.2	47,386	1.6	Payment in kind for service
อยู่โดยไม่เสียค่าเช่าเพราะให้อยู่เปล่า	178,124	3.0	96,367	3.4	81,757	2.7	Rent free
อื่น ๆ	27,078	0.5	16,163	0.6	10,914	0.4	Others
ไม่ทราบ	45,717	0.8	32,046	1.1	13,672	0.4	Unknown

1/ รวมที่อยู่อาศัยในสำนักงาน

1/ Including room in office

ตารางที่ 2 คริวเรือนส่วนบุคคล จำแนกตามประเภทของที่อยู่อาศัย ลักษณะของที่อยู่อาศัย และเขตการปกครอง

Table 2 Private households by type of living quarters, construction materials of dwelling unit and area

ลักษณะของที่อยู่อาศัย และเขตการปกครอง	รวม Total		ประเภทของที่อยู่อาศัย Type of living quarters					Construction materials of dwelling unit and area
	ครัวเรือน Households	ร้อยละ Percent	บ้านเดี่ยว Detached house	ทาวน์เฮ้าส์/บ้านแฝด/ทาวน์โฮม Town house/Duplex/ Townhome	คอนโดมิเนียม/แมนชั่น Condominium/ Mansion	แฟลต/อพาร์ทเมนท์/หอพัก Flat/Apartment/ Hostel	ตึกแถว/ห้องแถว/เรือนแถว Row house/Shop house/ Row room	
ยอดรวม ^{1/}	5,883,713	100.0	3,617,004	657,002	190,421	448,715	970,572	Total ^{1/}
ตึก	3,793,625	64.5	1,685,887	657,002	190,421	441,846	818,469	Cement or brick
ไม้	1,226,563	20.8	1,141,331	-	-	4,445	80,787	Wood
ครึ่งตึกครึ่งไม้	816,561	13.9	742,822	-	-	2,423	71,316	Wood and cement or brick
ใช้วัสดุไม่ถาวรในห้องถิ่น ^{2/}	22,584	0.4	22,584	-	-	-	-	Non-permanent materials ^{2/}
ใช้วัสดุใช้แล้ว ^{3/}	6,552	0.1	6,552	-	-	-	-	Reused materials ^{3/}
อื่น ๆ	17,828	0.3	17,828	-	-	-	-	Others
ไม่ทราบ	-	-	-	-	-	-	-	Unknown
ในเขตเทศบาล	2,848,125	100.0	1,354,555	374,375	140,642	320,162	658,390	Municipal area
ตึก	2,088,349	73.3	704,353	374,375	140,642	316,313	552,666	Cement or brick
ไม้	409,053	14.4	349,479	-	-	2,160	57,414	Wood
ครึ่งตึกครึ่งไม้	335,713	11.8	285,714	-	-	1,689	48,310	Wood and cement or brick
ใช้วัสดุไม่ถาวรในห้องถิ่น ^{2/}	5,533	0.2	5,533	-	-	-	-	Non-permanent materials ^{2/}
ใช้วัสดุใช้แล้ว ^{3/}	3,340	0.1	3,340	-	-	-	-	Reused materials ^{3/}
อื่น ๆ	6,136	0.2	6,136	-	-	-	-	Others
ไม่ทราบ	-	-	-	-	-	-	-	Unknown
นอกเขตเทศบาล	3,035,588	100.0	2,262,448	282,627	49,779	128,552	312,182	Non-municipal area
ตึก	1,705,276	56.2	981,534	282,627	49,779	125,533	265,803	Cement or brick
ไม้	817,510	26.9	791,852	-	-	2,285	23,373	Wood
ครึ่งตึกครึ่งไม้	480,848	15.8	457,108	-	-	734	23,006	Wood and cement or brick
ใช้วัสดุไม่ถาวรในห้องถิ่น ^{2/}	17,051	0.6	17,051	-	-	-	-	Non-permanent materials ^{2/}
ใช้วัสดุใช้แล้ว ^{3/}	3,211	0.1	3,211	-	-	-	-	Reused materials ^{3/}
อื่น ๆ	11,692	0.4	11,692	-	-	-	-	Others
ไม่ทราบ	-	-	-	-	-	-	-	Unknown

1/ ไม่รวมครัวเรือนส่วนบุคคลที่มีที่อยู่อาศัยเป็นห้องภายในบ้าน ที่อยู่อาศัยในสำนักงาน และเรือ แพ รถ

2/ เช่น ไม้ไผ่ ใบจาก ฯลฯ

3/ เช่น หีบ ลัง ฯลฯ

1/ Excluding private households which residence are room in house, room in office and boat/raft/motor vehicle

2/ e.g. Bamboo and thatch

3/ e.g. Boxes and crates

ตารางที่ 3 ครีวเรือนส่วนบุคคล จำแนกตามขนาดของครีวเรือน ประเภทของที่อยู่อาศัย และเขตการปกครอง

Table 3 Private households by size of household, type of living quarters and area

ขนาดของครีวเรือน และเขตการปกครอง	รวม Total		ประเภทของที่อยู่อาศัย Type of living quarters										Household size and area
	ครีวเรือน Households	ร้อยละ Percent	บ้านเดี่ยว Detached house	ทาวน์เฮ้าส์/ บ้านแฝด/ ทาวน์โฮม Town house/ Duplex/ Townhome	คอนโด- มิเนียม/ แมนชั่น Condo- minium/ Mansion	แฟลต/ อพาร์ทเมนท์/ หอพัก Flat/ Apartment/ Hostel	ตึกแถว/ ห้องแถว/ เรือนแถว Row house/ Shop house/ Row room	ห้อง ภายในบ้าน Room in house	เรือ/ แพ/รถ Boat/ Raft/ Motor vehicle	อื่น ๆ Others	ไม่ทราบ Unknown		
ยอดรวม	5,920,172	100.0	3,617,004	657,002	190,421	448,715	970,572	21,587	1,222	13,650	-	Total	
1 คน	1,318,214	22.3	577,602	126,461	87,443	233,048	284,165	4,295	338	4,861	-	1 person	
2 คน	1,491,778	25.2	768,516	168,720	58,765	146,626	338,074	6,773	312	3,991	-	2 persons	
3 คน	1,193,866	20.2	805,462	151,541	21,917	39,045	167,500	5,998	225	2,177	-	3 persons	
4 คน	959,056	16.2	698,876	118,830	12,629	19,001	105,182	3,109	157	1,273	-	4 persons	
5 คน	488,850	8.3	381,183	51,540	5,160	6,313	43,029	886	78	662	-	5 persons	
6 คน	289,721	4.9	235,195	26,793	2,668	2,816	21,481	315	58	394	-	6 persons	
7 คน	81,554	1.4	67,966	6,588	759	771	5,252	83	23	112	-	7 persons	
8 คน	44,516	0.8	37,534	3,187	465	437	2,768	52	11	63	-	8 persons	
9 คน	23,143	0.4	19,827	1,522	257	183	1,283	29	5	37	-	9 persons	
10 คนขึ้นไป	29,474	0.5	24,843	1,821	358	474	1,837	47	14	80	-	10 persons and over	
ในเขตเทศบาล	2,864,829	100.0	1,354,555	374,375	140,642	320,162	658,390	8,537	735	7,433	-	Municipal area	
1 คน	750,744	26.2	239,626	73,316	68,129	169,678	194,814	2,160	210	2,812	-	1 person	
2 คน	782,514	27.3	303,426	97,515	45,011	105,686	225,938	2,727	169	2,043	-	2 persons	
3 คน	536,624	18.7	291,417	86,350	14,848	26,142	114,441	2,053	135	1,237	-	3 persons	
4 คน	408,370	14.3	247,759	66,813	7,773	12,291	71,926	1,020	112	676	-	4 persons	
5 คน	198,925	6.9	133,481	28,790	2,744	3,825	29,326	371	50	339	-	5 persons	
6 คน	115,640	4.0	83,408	14,610	1,298	1,484	14,510	114	29	188	-	6 persons	
7 คน	32,686	1.1	24,702	3,557	355	459	3,502	39	19	53	-	7 persons	
8 คน	17,722	0.6	13,603	1,737	189	239	1,892	25	6	32	-	8 persons	
9 คน	9,230	0.3	7,308	809	111	98	868	15	3	17	-	9 persons	
10 คนขึ้นไป	12,373	0.4	9,825	878	184	261	1,173	14	4	35	-	10 persons and over	

ตารางที่ 3 ครัวเรือนส่วนบุคคล จำแนกตามขนาดของครัวเรือน ประเภทของที่อยู่อาศัย และเขตการปกครอง (ต่อ)

Table 3 Private households by size of household, type of living quarters and area (Contd.)

ขนาดของครัวเรือน และเขตการปกครอง	รวม Total		ประเภทของที่อยู่อาศัย Type of living quarters									Household size and area
	ครัวเรือน Households	ร้อยละ Percent	บ้านเดี่ยว Detached house	ทาวน์เฮ้าส์/ บ้านแฝด/ ทาวน์โฮม/ Duplex/ Townhome	คอนโด- มิเนียม/ แมนชั่น/ Condo- minium/ Mansion	แฟลต/ อพาร์ทเมนท์/ หอพัก/ Flat/ Apartment/ Hostel	ตึกแถว/ ห้องแถว/ เรือนแถว/ Row house/ Shop house/ Row room	ห้อง ภายในบ้าน Room in house	เรือ/ แพ/รถ Boat/ Raft/ Motor vehicle	อื่น ๆ Others	ไม่ทราบ Unknown	
นอกเขตเทศบาล	3,055,343	100.0	2,262,448	282,627	49,779	128,552	312,182	13,050	488	6,217	-	Non-municipal area
1 คน	567,470	18.6	337,976	53,144	19,315	63,370	89,352	2,135	129	2,050	-	1 person
2 คน	709,264	23.2	465,090	71,205	13,755	40,940	112,135	4,047	144	1,948	-	2 persons
3 คน	657,242	21.5	514,045	65,190	7,069	12,904	53,059	3,945	90	940	-	3 persons
4 คน	550,686	18.0	451,117	52,017	4,856	6,710	33,256	2,089	45	597	-	4 persons
5 คน	289,925	9.5	247,702	22,750	2,416	2,488	13,703	515	28	322	-	5 persons
6 คน	174,081	5.7	151,788	12,184	1,370	1,332	6,972	201	29	206	-	6 persons
7 คน	48,867	1.6	43,264	3,031	403	312	1,750	45	5	59	-	7 persons
8 คน	26,794	0.9	23,931	1,451	275	198	876	27	5	31	-	8 persons
9 คน	13,913	0.5	12,519	712	146	84	415	14	3	20	-	9 persons
10 คนขึ้นไป	17,101	0.6	15,019	943	174	213	664	33	10	45	-	10 persons and over

1/ รวมที่อยู่อาศัยในสำนักงาน

1/ Including room in office

ตารางที่ 4 ครัวเรือนส่วนบุคคล จำแนกตามการถือกรรมสิทธิ์ที่ดิน และเขตการปกครอง

Table 4 Private households by land ownership and area

การถือกรรมสิทธิ์ที่ดิน	รวม Total		ในเขตเทศบาล Municipal area		นอกเขตเทศบาล Non-municipal area		Land ownership
	ครัวเรือน Households	ร้อยละ Percent	ครัวเรือน Households	ร้อยละ Percent	ครัวเรือน Households	ร้อยละ Percent	
ยอดรวม	4,137,655	100.0	1,687,030	100.0	2,450,626	100.0	Total
เป็นเจ้าของ	3,593,351	86.8	1,415,222	83.9	2,178,128	88.9	Owner
เช่าซื้อที่ดิน	187,878	4.5	98,606	5.8	89,272	3.6	Hire purchaser
เช่า	160,526	3.9	91,361	5.4	69,165	2.8	Rent
ไม่เสียค่าเช่าที่ดิน	152,137	3.7	60,715	3.6	91,422	3.7	Rent free
อื่น ๆ	31,707	0.8	16,283	1.0	15,424	0.6	Others
ไม่ทราบ	12,057	0.3	4,842	0.3	7,215	0.3	Unknown

ตารางที่ 5 ครั้วเรือนส่วนบุคคล จำแนกตามเชื้อเพลิงส่วนใหญ่ที่ใช้ในการประกอบอาหาร ประเภทของที่อยู่อาศัย และเขตการปกครอง
 Table 5 Private households by major source of cooking fuel, type of living quarters and area

เชื้อเพลิงที่ใช้ในการประกอบอาหาร และเขตการปกครอง	รวม Total		ประเภทของที่อยู่อาศัย Type of living quarters										Cooking fuel and area
	ครั้วเรือน Households	ร้อยละ Percent	บ้านเดี่ยว Detached house	ทาวน์เฮ้าส์/ บ้านแฝด/ ทาวน์โฮม Town house/ Duplex/ Townhome	คอนโด- มิเนียม/ แมนชั่น Condo- minium/ Mansion	แฟลต/ อพาร์ทเมนท์/ หอพัก Flat/ Apartment/ Hostel	ตึกแถว/ ห้องแถว/ เรือนแถว Row house/ Shop house/ Row room	ห้อง ภายในบ้าน Room in house	เรือ/ แพ/รถ Boat/ Raft/ Motor vehicle	อื่น ๆ Others	ไม่ทราบ Unknown		
ยอดรวม	5,920,172	100.0	3,617,004	657,002	190,421	448,715	970,572	21,587	1,222	13,650	-	Total	
ก๊าซ	5,046,964	85.3	3,309,587	635,579	65,408	196,014	810,986	18,506	940	9,944	-	Gas	
ถ่าน/ฟืน/เศษไม้	246,236	4.2	227,613	1,662	-	136	15,578	597	116	536	-	Charcoal/Wood/Scrap wood	
ไฟฟ้า	360,000	6.1	43,145	11,560	90,526	139,923	72,465	832	59	1,491	-	Electricity	
น้ำมันก๊าด/อื่น ๆ	1,185	0.0	876	24	-	10	266	1	-	8	-	Kerosene/Others	
ไม่มีการหุงต้ม	255,660	4.3	31,134	8,003	34,477	109,209	69,447	1,641	105	1,644	-	Not cooking	
ไม่ทราบ	10,127	0.2	4,648	174	10	3,424	1,831	11	2	27	-	Unknown	
ในเขตเทศบาล	2,864,829	100.0	1,354,555	374,375	140,642	320,162	658,390	8,537	735	7,433	-	Municipal area	
ก๊าซ	2,380,020	83.1	1,264,117	362,139	46,267	138,075	556,551	7,024	572	5,275	-	Gas	
ถ่าน/ฟืน/เศษไม้	57,212	2.0	49,027	596	-	104	7,000	177	54	254	-	Charcoal/Wood/Scrap wood	
ไฟฟ้า	235,989	8.2	20,456	5,558	68,429	98,779	41,557	513	43	654	-	Electricity	
น้ำมันก๊าด/อื่น ๆ	526	0.0	329	17	-	9	169	-	-	3	-	Kerosene/Others	
ไม่มีการหุงต้ม	183,891	6.4	18,089	5,921	25,943	80,322	51,502	818	65	1,232	-	Not cooking	
ไม่ทราบ	7,191	0.3	2,538	144	3	2,873	1,611	5	1	15	-	Unknown	
นอกเขตเทศบาล	3,055,343	100.0	2,262,448	282,627	49,779	128,552	312,182	13,050	488	6,217	-	Non-municipal area	
ก๊าซ	2,666,944	87.3	2,045,470	273,440	19,141	57,939	254,435	11,481	368	4,669	-	Gas	
ถ่าน/ฟืน/เศษไม้	189,024	6.2	178,586	1,066	-	31	8,578	419	62	282	-	Charcoal/Wood/Scrap wood	
ไฟฟ้า	124,011	4.1	22,688	6,002	22,096	41,144	30,908	319	16	837	-	Electricity	
น้ำมันก๊าด/อื่น ๆ	659	0.0	548	7	-	1	97	1	-	5	-	Kerosene/Others	
ไม่มีการหุงต้ม	71,769	2.3	13,046	2,082	8,534	28,887	17,945	823	40	412	-	Not cooking	
ไม่ทราบ	2,936	0.1	2,110	30	7	551	219	6	1	12	-	Unknown	

1/ รวมที่อยู่อาศัยในสำนักงาน
 1/ Including room in office

ตารางที่ 6 คริวเรือนส่วนบุคคล จำแนกตามลักษณะการใช้ส้วม ประเภทของที่อยู่อาศัย และเขตการปกครอง

Table 6 Private households by toilet facility, type of living quarters and area

ลักษณะการใช้ส้วม และเขตการปกครอง	รวม Total		ประเภทของที่อยู่อาศัย Type of living quarters										Toilet facility and area
	ครัวเรือน Households	ร้อยละ Percent	บ้านเดี่ยว Detached house	ทาวน์เฮ้าส์/ บ้านแฝด/ ทาวน์โฮม/ Duplex/ Townhome	คอนโด- มิเนียม/ แมนชั่น/ Condo- minium/ Mansion	แฟลต/ อพาร์ทเมนท์/ หอพัก/ Flat/ Apartment/ Hostel	ตึกแถว/ ห้องแถว/ เรือนแถว/ Row house/ Shop house/ Row room	ห้อง ภายในบ้าน Room in house	เรือ/ แพ/รถ Boat/ Raft/ Motor vehicle	อื่น ๆ Others	ไม่ทราบ Unknown		
ยอดรวม	5,920,172	100.0	3,617,004	657,002	190,421	448,715	970,572	21,587	1,222	13,650	-	Total	
ส้วมแบบนั่งห้อยเท้า	2,502,279	42.3	1,228,625	504,008	165,486	302,878	291,489	5,070	172	4,551	-	Sitting toilet	
ส้วมแบบนั่งยอง	3,163,471	53.4	2,214,967	110,417	23,791	140,102	649,093	15,963	875	8,262	-	Squat toilet	
ส้วมแบบนั่งห้อยเท้า และส้วมแบบนั่งยอง	239,167	4.0	164,000	42,427	1,135	2,315	28,166	548	15	560	-	Sitting and squat toilet	
ส้วมหลุม/ส้วมถัง/ ส้วมถ่ายลงแม่น้ำ ลำคลอง	1,611	0.0	1,427	-	-	-	-	-	86	99	-	Pit toilet/ Defecate into river or canal	
ไม่มีส้วม	5,255	0.1	5,010	-	-	-	-	-	73	172	-	No toilet	
ไม่ทราบ	8,389	0.1	2,975	150	9	3,420	1,824	5	1	5	-	Unknown	
ในเขตเทศบาล	2,864,829	100.0	1,354,555	374,375	140,642	320,162	658,390	8,537	735	7,433	-	Municipal area	
ส้วมแบบนั่งห้อยเท้า	1,487,837	51.9	639,045	279,040	122,926	215,165	226,267	2,341	130	2,922	-	Sitting toilet	
ส้วมแบบนั่งยอง	1,244,228	43.4	640,114	67,398	16,877	100,330	409,045	5,908	489	4,066	-	Squat toilet	
ส้วมแบบนั่งห้อยเท้า และส้วมแบบนั่งยอง	124,077	4.3	71,591	27,805	837	1,796	21,476	284	7	281	-	Sitting and squat toilet	
ส้วมหลุม/ส้วมถัง/ ส้วมถ่ายลงแม่น้ำ ลำคลอง	445	0.0	325	-	-	-	-	-	57	64	-	Pit toilet/ Defecate into river or canal	
ไม่มีส้วม	1,515	0.1	1,367	-	-	-	-	-	50	97	-	No toilet	
ไม่ทราบ	6,727	0.2	2,114	132	2	2,871	1,601	4	1	2	-	Unknown	
นอกเขตเทศบาล	3,055,343	100.0	2,262,448	282,627	49,779	128,552	312,182	13,050	488	6,217	-	Non-municipal area	
ส้วมแบบนั่งห้อยเท้า	1,014,442	33.2	589,580	224,968	42,559	87,712	65,222	2,730	42	1,629	-	Sitting toilet	
ส้วมแบบนั่งยอง	1,919,243	62.8	1,574,853	43,019	6,914	39,771	240,048	10,055	386	4,197	-	Squat toilet	
ส้วมแบบนั่งห้อยเท้า และส้วมแบบนั่งยอง	115,090	3.8	92,410	14,622	298	519	6,689	264	8	279	-	Sitting and squat toilet	
ส้วมหลุม/ส้วมถัง/ ส้วมถ่ายลงแม่น้ำ ลำคลอง	1,166	0.0	1,102	-	-	-	-	-	29	36	-	Pit toilet/ Defecate into river or canal	
ไม่มีส้วม	3,740	0.1	3,642	-	-	-	-	-	23	75	-	No toilet	
ไม่ทราบ	1,662	0.1	862	18	7	549	223	1	-	3	-	Unknown	

1/ รวมที่อยู่อาศัยในสำนักงาน

1/ Including room in office

ตารางที่ 7 คริวเรือนส่วนบุคคล จำแนกตามแหล่งที่มาของน้ำดื่ม และน้ำใช้ส่วนใหญ่ ประเภทของที่อยู่อาศัย และเขตการปกครอง

Table 7 Private households by major source of drinking water and water supply, type of living quarters and area

แหล่งที่มาของน้ำดื่ม น้ำใช้ และเขตการปกครอง	รวม Total		ประเภทของที่อยู่อาศัย Type of living quarters										Source of drinking water, water supply and area
	ครัวเรือน Households	ร้อยละ Percent	บ้านเดี่ยว Detached house	ทาวน์เฮ้าส์/ บ้านแฝด/ ทาวน์โฮม Town house/ Duplex/ Townhome	คอนโด- มิเนียม/ แมนชั่น Condo- minium/ Mansion	แฟลต/ อพาร์ทเมนท์/ หอพัก Flat/ Apartment/ Hostel	ตึกแถว/ ห้องแถว/ เรือนแถว Row house/ Shop house/ Row room	ห้อง ภายในบ้าน Room in house	เรือ/ แพ/รถ Boat/ Raft/ Motor vehicle	อื่น ๆ Others	ไม่ทราบ Unknown		
ยอดรวม													Total
น้ำดื่ม	5,920,172	100.0	3,617,004	657,002	190,421	448,715	970,572	21,587	1,222	13,650	-	-	Drinking water
น้ำประปา	263,989	4.5	200,579	22,431	4,892	6,557	27,923	573	63	970	-	-	Tap water
น้ำประปาผ่านการบำบัด (ต้ม/กรอง)	1,401,106	23.7	826,730	302,201	32,818	54,133	178,622	3,356	175	3,070	-	-	Treated tap water (boiled/filtered)
น้ำบาดาล	22,394	0.4	20,941	230	-	154	995	23	3	48	-	-	Underground water
น้ำบ่อ	80,153	1.4	76,936	126	-	40	2,902	107	2	40	-	-	Well water
น้ำจากแม่น้ำ/ลำธาร/คลอง/ น้ำตก/ภูเขา	2,804	0.0	2,616	-	-	-	181	1	1	5	-	-	River, stream, canal, waterfall, mountain
น้ำฝน	1,158,904	19.6	1,133,031	4,594	121	783	16,739	2,566	332	738	-	-	Rain water
น้ำดื่มบรรจุขวด/ ตู้น้ำดื่มหยอดเหรียญ	2,986,979	50.5	1,353,474	327,245	152,552	386,900	742,456	14,951	643	8,758	-	-	Bottled water, water from vending machine
อื่น ๆ	3,491	0.1	2,576	160	4	134	585	8	4	18	-	-	Others
ไม่ทราบ	351	0.0	120	14	33	12	169	2	-	1	-	-	Unknown
น้ำใช้	5,920,172	100.0	3,617,004	657,002	190,421	448,715	970,572	21,587	1,222	13,650	-	-	Water supply
น้ำประปา	4,967,076	83.9	2,839,221	622,748	187,313	432,162	855,350	17,949	972	11,361	-	-	Tap water
น้ำประปาผ่านการบำบัด (ต้ม/กรอง)	38,903	0.7	27,014	4,594	2,009	320	4,809	51	1	105	-	-	Treated tap water (boiled/filtered)
น้ำบาดาล	501,740	8.5	381,989	26,428	935	15,218	72,933	2,648	87	1,502	-	-	Underground water
น้ำบ่อ	267,843	4.5	232,492	2,296	-	407	31,651	533	62	402	-	-	Well water
น้ำจากแม่น้ำ/ลำธาร/คลอง/ น้ำตก/ภูเขา	60,485	1.0	58,303	-	-	-	1,744	193	79	166	-	-	River, stream, canal, waterfall, mountain
น้ำฝน	79,614	1.3	74,410	767	80	517	3,535	204	19	82	-	-	Rain water
อื่น ๆ	4,043	0.1	3,479	39	5	55	425	6	3	31	-	-	Others
ไม่ทราบ	469	0.0	97	130	79	35	126	2	-	-	-	-	Unknown

ตารางที่ 7 คริวเรือนส่วนบุคคล จำแนกตามแหล่งที่มาของน้ำดื่ม และน้ำใช้ส่วนใหญ่ ประเภทของที่อยู่อาศัย และเขตการปกครอง (ต่อ)

Table 7 Private households by major source of drinking water and water supply, type of living quarters and area (Contd.)

แหล่งที่มาของน้ำดื่ม น้ำใช้ และเขตการปกครอง	รวม Total		ประเภทของที่อยู่อาศัย Type of living quarters									Source of drinking water, water supply and area
	ครัวเรือน Households	ร้อยละ Percent	บ้านเดี่ยว Detached house	ทาวน์เฮ้าส์/ บ้านแฝด/ ทาวน์โฮม Town house/ Duplex/ Townhome	คอนโด- มิเนียม/ แมนชั่น Condo- minium/ Mansion	แฟลต/ อพาร์ทเมนท์/ หอพัก Flat/ Apartment/ Hostel	ตึกแถว/ ห้องแถว/ เรือนแถว Row house/ Shop house/ Row room	ห้อง ภายในบ้าน Room in house	เรือ/ แพ/รถ Boat/ Raft/ Motor vehicle	อื่น ๆ Others	ไม่ทราบ Unknown	
ในเขตเทศบาล												Municipal area
น้ำดื่ม	2,864,829	100.0	1,354,555	374,375	140,642	320,162	658,390	8,537	735	7,433	-	Drinking water
น้ำประปา	97,359	3.4	61,774	9,237	2,213	4,954	18,454	212	42	473	-	Tap water
น้ำประปาผ่านการบำบัด (ต้ม/กรอง)	799,030	27.9	439,422	167,278	24,158	39,007	125,073	2,191	110	1,792	-	Treated tap water (boiled/filtered)
น้ำบาดาล	4,893	0.2	4,396	43	-	45	379	7	-	23	-	Underground water
น้ำบ่อ	17,065	0.6	16,037	42	-	20	918	31	2	15	-	Well water
น้ำจากแม่น้ำ/ลำธาร/คลอง/ น้ำตก/ภูเขา	793	0.0	681	-	-	-	105	1	1	5	-	River, stream, canal, waterfall, mountain
น้ำฝน	196,450	6.9	188,317	1,143	30	289	5,994	348	150	179	-	Rain water
น้ำดื่มบรรจุขวด/ ตู้น้ำดื่มหยอดเหรียญ	1,747,209	61.0	642,524	196,565	114,231	275,740	507,046	5,738	425	4,940	-	Bottled water, water from vending machine
อื่น ๆ	1,883	0.1	1,365	62	3	94	344	7	4	5	-	Others
ไม่ทราบ	144	0.0	39	5	8	12	77	2	-	1	-	Unknown
น้ำใช้	2,864,829	100.0	1,354,555	374,375	140,642	320,162	658,390	8,537	735	7,433	-	Water supply
น้ำประปา	2,619,759	91.4	1,183,470	362,299	139,741	311,726	607,690	7,546	637	6,649	-	Tap water
น้ำประปาผ่านการบำบัด (ต้ม/กรอง)	9,779	0.3	6,262	1,046	460	196	1,774	9	-	32	-	Treated tap water (boiled/filtered)
น้ำบาดาล	122,659	4.3	76,552	9,382	371	7,838	27,228	782	41	465	-	Underground water
น้ำบ่อ	85,099	3.0	63,928	1,325	-	193	19,283	124	22	224	-	Well water
น้ำจากแม่น้ำ/ลำธาร/คลอง/ น้ำตก/ภูเขา	10,455	0.4	9,640	-	-	-	740	14	29	32	-	River, stream, canal, waterfall, mountain
น้ำฝน	15,810	0.6	13,791	266	31	190	1,446	59	3	23	-	Rain water
อื่น ๆ	1,116	0.0	885	28	3	10	178	-	3	9	-	Others
ไม่ทราบ	154	0.0	27	29	36	9	51	2	-	-	-	Unknown

ตารางที่ 7 ครีวเรือนส่วนบุคคล จำแนกตามแหล่งที่มาของน้ำดื่ม และน้ำใช้ส่วนใหญ่ ประเภทของที่อยู่อาศัย และเขตการปกครอง (ต่อ)

Table 7 Private households by major source of drinking water and water supply, type of living quarters and area (Contd.)

แหล่งที่มาของน้ำดื่ม น้ำใช้ และเขตการปกครอง	รวม Total		ประเภทของที่อยู่อาศัย Type of living quarters									Source of drinking water, water supply and area
	ครัวเรือน Households	ร้อยละ Percent	บ้านเดี่ยว Detached house	ทาวน์เฮ้าส์/ บ้านแฝด/ ทาวน์โฮม/ Duplex/ Townhome	คอนโด-มิเนียม/ แมนชั่น/ Condo-minium/ Mansion	ฟลัด/ อพาร์ทเมนท์/ หอพัก/ Flat/ Apartment/ Hostel	ตึกแถว/ ห้องแถว/ เรือนแถว/ Row house/ Shop house/ Row room	ห้อง ภายในบ้าน Room in house	เรือ/ แพ/รถ เรือ/ Boat/ Raft/ Motor vehicle	อื่น ๆ Others	ไม่ทราบ Unknown	
นอกเขตเทศบาล	Non-municipal area											
น้ำดื่ม	3,055,343	100.0	2,262,448	282,627	49,779	128,552	312,182	13,050	488	6,217	-	Drinking water
น้ำประปา	166,630	5.5	138,805	13,194	2,679	1,603	9,469	361	20	498	-	Tap water
น้ำประปาผ่านการบำบัด (ต้ม/กรอง)	602,075	19.7	387,308	134,923	8,660	15,126	53,549	1,165	65	1,279	-	Treated tap water (boiled/filtered)
น้ำบาดาล	17,500	0.6	16,545	187	-	109	616	15	3	25	-	Underground water
น้ำบ่อ	63,088	2.1	60,899	84	-	20	1,984	76	-	25	-	Well water
น้ำจากแม่น้ำ/ลำธาร/คลอง/ น้ำตก/ภูเขา	2,011	0.1	1,935	-	-	-	76	-	-	-	-	River, stream, canal, waterfall, mountain
น้ำฝน	962,453	31.5	944,714	3,451	90	494	10,745	2,218	181	559	-	Rain water
น้ำดื่มบรรจุขวด/ ตู้น้ำดื่มหยอดเหรียญ	1,239,770	40.6	710,950	130,680	38,322	111,159	235,410	9,213	218	3,818	-	Bottled water, water from vending machine
อื่น ๆ	1,608	0.1	1,211	99	1	41	241	1	-	13	-	Others
ไม่ทราบ	207	0.0	81	8	26	-	92	-	-	-	-	Unknown
น้ำใช้	3,055,343	100.0	2,262,448	282,627	49,779	128,552	312,182	13,050	488	6,217	-	Water supply
น้ำประปา	2,347,316	76.8	1,655,750	260,449	47,572	120,436	247,660	10,403	334	4,712	-	Tap water
น้ำประปาผ่านการบำบัด (ต้ม/กรอง)	29,123	1.0	20,752	3,548	1,548	124	3,035	42	1	73	-	Treated tap water (boiled/filtered)
น้ำบาดาล	379,083	12.4	305,437	17,046	564	7,380	45,705	1,866	46	1,038	-	Underground water
น้ำบ่อ	182,745	6.0	168,564	971	-	214	12,368	409	40	179	-	Well water
น้ำจากแม่น้ำ/ลำธาร/คลอง/ น้ำตก/ภูเขา	50,030	1.6	48,663	-	-	-	1,004	179	50	134	-	River, stream, canal, waterfall, mountain
น้ำฝน	63,804	2.1	60,618	500	49	327	2,089	145	15	59	-	Rain water
อื่น ๆ	2,927	0.1	2,594	11	2	45	246	6	-	22	-	Others
ไม่ทราบ	316	0.0	70	102	43	26	75	-	-	-	-	Unknown

1/ รวมที่อยู่อาศัยในสำนักงาน
1/ Including room in office

ตารางที่ 8 ครัวเรือนส่วนบุคคล จำแนกตามการเป็นเจ้าของเครื่องใช้ การมีอุปกรณ์เทคโนโลยี และเขตการปกครอง

Table 8 Private households by ownership of appliance, have technology and area

การเป็นเจ้าของเครื่องใช้ การมีอุปกรณ์เทคโนโลยี และเขตการปกครอง	ครัวเรือน Household				ร้อยละการเป็นเจ้าของเครื่องใช้ Percent with ownership of appliance	Ownership of appliance, have technology and area
	รวม Total	ไม่มี None	มี With appliance	ไม่ทราบ Unknown		
ยอดรวม						Total
การเป็นเจ้าของเครื่องใช้						Ownership of appliance
โทรทัศน์	5,920,172	331,432	5,588,673	67	94.4	Television
เครื่องเล่น วีซีดี/ดีวีดี	5,920,172	1,536,670	4,383,428	74	74.0	VCD/DVD player
โทรศัพท์มือถือ	5,920,172	542,290	5,377,818	64	90.8	Mobile phone
คอมพิวเตอร์	5,920,172	4,157,307	1,762,784	82	29.8	Computer
ตู้เย็น/ตู้แช่	5,920,172	965,314	4,954,796	62	83.7	Refrigerator/Freezer
ไมโครเวฟ/เตาอบ	5,920,172	4,654,868	1,265,209	95	21.4	Microwave
เครื่องซักผ้า	5,920,172	2,476,193	3,443,900	79	58.2	Washing machine
เครื่องปรับอากาศ	5,920,172	4,476,459	1,443,612	102	24.4	Air condition
รถยนต์ส่วนบุคคล/รถปิกอัพ/รถตู้	5,920,172	3,507,121	2,412,958	93	40.8	Car/Pick-up truck/Van
รถจักรยานยนต์	5,920,172	1,796,817	4,123,249	106	69.6	Motorcycle
รถแทรกเตอร์ 4 ล้อ	5,920,172	5,787,302	132,764	106	2.2	4-wheels tractor
รถไถ 2 ล้อ	5,920,172	5,587,711	332,347	114	5.6	2-wheels tractor
การมีอุปกรณ์เทคโนโลยี						Have technology
เคเบิลทีวี	5,920,172	4,682,872	1,237,067	233	20.9	Cable TV
จานดาวเทียม	5,920,172	4,358,804	1,561,144	224	26.4	Satellite dish
อินเทอร์เน็ต	5,920,172	5,068,641	851,355	176	14.4	Internet

ตารางที่ 8 ครัวเรือนส่วนบุคคล จำแนกตามการเป็นเจ้าของเครื่องใช้ การมีอุปกรณ์เทคโนโลยี และเขตการปกครอง (ต่อ)

Table 8 Private households by ownership of appliance, have technology and area (Contd.)

การเป็นเจ้าของเครื่องใช้ การมีอุปกรณ์เทคโนโลยี และเขตการปกครอง	ครัวเรือน Household				ร้อยละการเป็นเจ้าของเครื่องใช้ Percent with ownership of appliance	Ownership of appliance, have technology and area
	รวม Total	ไม่มี None	มี With appliance	ไม่ทราบ Unknown		
ในเขตเทศบาล						
						Municipal area
การเป็นเจ้าของเครื่องใช้						Ownership of appliance
โทรทัศน์	2,864,829	203,590	2,661,209	31	92.9	Television
เครื่องเล่น วีซีดี/ดีวีดี	2,864,829	747,307	2,117,489	33	73.9	VCD/DVD player
โทรศัพท์มือถือ	2,864,829	270,152	2,594,650	28	90.6	Mobile phone
คอมพิวเตอร์	2,864,829	1,895,100	969,694	35	33.8	Computer
ตู้เย็น/ตู้แช่	2,864,829	562,210	2,302,590	29	80.4	Refrigerator/Freezer
ไมโครเวฟ/เตาอบ	2,864,829	2,149,838	714,949	42	25.0	Microwave
เครื่องซักผ้า	2,864,829	1,243,441	1,621,352	36	56.6	Washing machine
เครื่องปรับอากาศ	2,864,829	1,994,783	870,002	45	30.4	Air condition
รถยนต์ส่วนบุคคล/รถปิกอัพ/รถตู้	2,864,829	1,689,659	1,175,123	47	41.0	Car/Pick-up truck/Van
รถจักรยานยนต์	2,864,829	1,034,098	1,830,673	58	63.9	Motorcycle
รถแทรกเตอร์ 4 ล้อ	2,864,829	2,829,919	34,855	54	1.2	4-wheels tractor
รถไถ 2 ล้อ	2,864,829	2,802,515	62,252	62	2.2	2-wheels tractor
การมีอุปกรณ์เทคโนโลยี						Have technology
เคเบิลทีวี	2,864,829	2,004,524	860,186	119	30.0	Cable TV
จานดาวเทียม	2,864,829	2,247,867	616,836	126	21.5	Satellite dish
อินเทอร์เน็ต	2,864,829	2,337,436	527,304	89	18.4	Internet

ตารางที่ 8 ครั้วเรือนส่วนบุคคล จำแนกตามการเป็นเจ้าของเครื่องใช้ การมีอุปกรณ์เทคโนโลยี และเขตการปกครอง (ต่อ)

Table 8 Private households by ownership of appliance, have technology and area (Contd.)

การเป็นเจ้าของเครื่องใช้ การมีอุปกรณ์เทคโนโลยี และเขตการปกครอง	ครั้วเรือน Household				ร้อยละการเป็นเจ้าของเครื่องใช้ Percent with ownership of appliance	Ownership of appliance, have technology and area
	รวม Total	ไม่มี None	มี With appliance	ไม่ทราบ Unknown		
นอกเขตเทศบาล						Non-municipal area
การเป็นเจ้าของเครื่องใช้						Ownership of appliance
โทรทัศน์	3,055,343	127,842	2,927,465	36	95.8	Television
เครื่องเล่น วีซีดี/ดีวีดี	3,055,343	789,363	2,265,939	41	74.2	VCD/DVD player
โทรศัพท์มือถือ	3,055,343	272,139	2,783,168	36	91.1	Mobile phone
คอมพิวเตอร์	3,055,343	2,262,207	793,090	47	26.0	Computer
ตู้เย็น/ตู้แช่	3,055,343	403,103	2,652,206	33	86.8	Refrigerator/Freezer
ไมโครเวฟ/เตาอบ	3,055,343	2,505,030	550,260	53	18.0	Microwave
เครื่องซักผ้า	3,055,343	1,232,751	1,822,548	44	59.7	Washing machine
เครื่องปรับอากาศ	3,055,343	2,481,676	573,610	57	18.8	Air condition
รถยนต์ส่วนบุคคล/รถปิกอัพ/รถตู้	3,055,343	1,817,462	1,237,834	46	40.5	Car/Pick-up truck/Van
รถจักรยานยนต์	3,055,343	762,719	2,292,576	48	75.0	Motorcycle
รถแทรกเตอร์ 4 ล้อ	3,055,343	2,957,383	97,909	52	3.2	4-wheels tractor
รถไถ 2 ล้อ	3,055,343	2,785,196	270,095	52	8.8	2-wheels tractor
การมีอุปกรณ์เทคโนโลยี						Have technology
เคเบิลทีวี	3,055,343	2,678,348	376,882	113	12.3	Cable TV
จานดาวเทียม	3,055,343	2,110,937	944,309	98	30.9	Satellite dish
อินเทอร์เน็ต	3,055,343	2,731,204	324,051	88	10.6	Internet

ภาคผนวก

วิธีการประมาณผล

การประมาณผลเพื่อการนำเสนอผลระดับอำเภอ ประกอบด้วย 2 ส่วน คือ ส่วนที่ 1 : ลักษณะทางประชากร และ ส่วนที่ 2 : ลักษณะการอยู่อาศัยของครัวเรือนส่วนบุคคล

กำหนดให้	$h = 1,2,3,4,5$	แทนภาค
	$i = 1,2,3,\dots,A_h$	แทนจังหวัด
	$j = 1,2,3,\dots,B_i$	แทนอำเภอ
	$k = 1,2$	แทนเขตการปกครอง
	$l = 1,2$	แทนเพศ

ส่วนที่ 1 : ลักษณะทางประชากร

การประมาณค่ายอดรวม

1.1 สูตรการคำนวณค่าประมาณยอดรวมของลักษณะที่ต้องการศึกษา Y ของประชากร สำหรับเพศ l เขตการปกครอง k อำเภอ j จังหวัด i ภาค h คือ

$$\hat{Y}_{1hijkl} = \frac{y_{1hijkl}}{x_{1hijkl}} X_{1hijkl} = r_{1hijkl} X_{1hijkl} \quad \dots\dots\dots (1)$$

โดยที่ y_{1hijkl} คือ ค่าของลักษณะที่ต้องการศึกษา Y ของประชากรที่แจงนับได้ทั้งสิ้น สำหรับเพศ l เขตการปกครอง k อำเภอ j จังหวัด i ภาค h

x_{1hijkl} คือ จำนวนคน (ประชากร) ที่แจงนับได้ทั้งสิ้น สำหรับเพศ l เขตการปกครอง k อำเภอ j จังหวัด i ภาค h

X_{1hijkl} คือ จำนวนคน (ประชากร) ทั้งสิ้นที่ได้จากการนับจุด สำหรับเพศ l เขตการปกครอง k อำเภอ j จังหวัด i ภาค h

r_{1hijkl} คือ อัตราส่วนของค่าของลักษณะที่ต้องการศึกษา Y ของประชากรที่แจงนับได้ทั้งสิ้น กับจำนวนคน (ประชากร) ที่แจงนับได้ทั้งสิ้น สำหรับเพศ l เขตการปกครอง k อำเภอ j จังหวัด i ภาค h ซึ่ง

$$r_{1hijkl} = \frac{y_{1hijkl}}{x_{1hijkl}} \quad \dots\dots\dots (2)$$

1.2 สูตรการคำนวณค่าประมาณยอดรวมของลักษณะที่ต้องการศึกษา Y ของประชากร สำหรับเขตการปกครอง k อำเภอ j จังหวัด i ภาค h คือ

$$\hat{Y}_{1hijk} = \sum_{l=1}^2 \hat{Y}_{1hijkl} \quad \dots\dots\dots (3)$$

1.3 สูตรการคำนวณค่าประมาณยอดรวมของลักษณะที่ต้องการศึกษา Y ของประชากร สำหรับเพศ l อำเภอ j จังหวัด i ภาค h คือ

$$\hat{Y}_{1hijl} = \sum_{k=1}^2 \hat{Y}_{1hijkl} \quad \dots\dots\dots (4)$$

1.4 สูตรการคำนวณค่าประมาณยอดรวมของลักษณะที่ต้องการศึกษา Y ของประชากร สำหรับอำเภอ j จังหวัด i ภาค h คือ

$$\hat{Y}_{1hij} = \sum_{k=1}^2 \hat{Y}_{1hijk} = \sum_{l=1}^2 \hat{Y}_{1hijl} \quad \dots\dots\dots (5)$$

1.5 สูตรการคำนวณค่าประมาณยอดรวมของลักษณะที่ต้องการศึกษา Y ของประชากร สำหรับเพศ l เขตการปกครอง k จังหวัด i ภาค h คือ

$$\hat{Y}_{1hikl} = \sum_{j=1}^{B_i} \hat{Y}_{1hijkl} \quad \dots\dots\dots (6)$$

1.6 สูตรการคำนวณค่าประมาณยอดรวมของลักษณะที่ต้องการศึกษา Y ของประชากร สำหรับเขตการปกครอง k จังหวัด i ภาค h คือ

$$\hat{Y}_{1hik} = \sum_{j=1}^{B_i} \hat{Y}_{1hijk} = \sum_{l=1}^2 \hat{Y}_{1hikl} \quad \dots\dots\dots (7)$$

1.7 สูตรการคำนวณค่าประมาณยอดรวมของลักษณะที่ต้องการศึกษา Y ของประชากร สำหรับเพศ l จังหวัด i ภาค h คือ

$$\hat{Y}_{1hil} = \sum_{j=1}^{B_i} \hat{Y}_{1hijl} = \sum_{k=1}^2 \hat{Y}_{1hikl} \quad \dots\dots\dots (8)$$

1.8 สูตรการคำนวณค่าประมาณยอดรวมของลักษณะที่ต้องการศึกษา Y ของประชากร สำหรับจังหวัด i ภาค h คือ

$$\hat{Y}_{1hi} = \sum_{j=1}^{B_i} \hat{Y}_{1hij} = \sum_{k=1}^2 \hat{Y}_{1hik} = \sum_{l=1}^2 \hat{Y}_{1hil} \quad \dots\dots\dots (9)$$

1.9 สูตรการคำนวณค่าประมาณยอดรวมของลักษณะที่ต้องการศึกษา Y ของประชากร สำหรับ
เขตการปกครอง l เขตการปกครอง k ภาค h คือ

$$\hat{Y}_{1hkl} = \sum_{i=1}^{A_h} \hat{Y}_{1hikl} \quad \dots\dots\dots (10)$$

1.10 สูตรการคำนวณค่าประมาณยอดรวมของลักษณะที่ต้องการศึกษา Y ของประชากร สำหรับ
เขตการปกครอง k ภาค h คือ

$$\hat{Y}_{1hk} = \sum_{i=1}^{A_h} \hat{Y}_{1hik} = \sum_{l=1}^2 \hat{Y}_{1hkl} \quad \dots\dots\dots (11)$$

1.11 สูตรการคำนวณค่าประมาณยอดรวมของลักษณะที่ต้องการศึกษา Y ของประชากร สำหรับ
เขต l ภาค h คือ

$$\hat{Y}_{1hl} = \sum_{i=1}^{A_h} \hat{Y}_{1hil} = \sum_{k=1}^2 \hat{Y}_{1hkl} \quad \dots\dots\dots (12)$$

1.12 สูตรการคำนวณค่าประมาณยอดรวมของลักษณะที่ต้องการศึกษา Y ของประชากร สำหรับ
ภาค h คือ

$$\hat{Y}_{1h} = \sum_{i=1}^{A_h} \hat{Y}_{1hi} = \sum_{k=1}^2 \hat{Y}_{1hk} = \sum_{l=1}^2 \hat{Y}_{1hl} \quad \dots\dots\dots (13)$$

1.13 สูตรการคำนวณค่าประมาณยอดรวมของลักษณะที่ต้องการศึกษา Y ของประชากร สำหรับ
เขตการปกครอง k ทวีราชอาณาจักร คือ

$$\hat{Y}_{1k} = \sum_{h=1}^5 \hat{Y}_{1hk} \quad \dots\dots\dots (14)$$

1.14 สูตรการคำนวณค่าประมาณยอดรวมของลักษณะที่ต้องการศึกษา Y ของประชากร สำหรับ
เขต l ทวีราชอาณาจักร คือ

$$\hat{Y}_{1l} = \sum_{h=1}^5 \hat{Y}_{1hl} \quad \dots\dots\dots (15)$$

1.15 สูตรการคำนวณค่าประมาณยอดรวมของลักษณะที่ต้องการศึกษา Y ของประชากร สำหรับ
ทวีราชอาณาจักร คือ

$$\hat{Y}_1 = \sum_{h=1}^5 \hat{Y}_{1h} = \sum_{k=1}^2 \hat{Y}_{1k} = \sum_{l=1}^2 \hat{Y}_{1l} \quad \dots\dots\dots (16)$$

ส่วนที่ 2 : ลักษณะการอยู่อาศัยของครัวเรือนส่วนบุคคล

การประมาณค่ายอดรวม

2.1 สูตรการคำนวณค่าประมาณยอดรวมของลักษณะที่ต้องการศึกษา Y ของครัวเรือนส่วนบุคคล สำหรับเขตการปกครอง k อำเภอ j จังหวัด i ภาค h คือ

$$\hat{Y}_{21hijk} = \frac{y_{21hijk}}{n_{1hijk}} N_{1hijk} = r_{21hijk} N_{1hijk} \quad \dots\dots\dots (17)$$

โดยที่ y_{21hijk} คือ ค่าของลักษณะที่ต้องการศึกษา Y ของครัวเรือนส่วนบุคคลที่แจงนับได้ทั้งสิ้น สำหรับเขตการปกครอง k อำเภอ j จังหวัด i ภาค h

n_{1hijk} คือ จำนวนครัวเรือนส่วนบุคคลที่แจงนับได้ทั้งสิ้น สำหรับเขตการปกครอง k อำเภอ j จังหวัด i ภาค h

N_{1hijk} คือ จำนวนครัวเรือนส่วนบุคคลทั้งสิ้นที่ได้จากการนับจุด สำหรับเขตการปกครอง k อำเภอ j จังหวัด i ภาค h

r_{21hijk} คือ อัตราส่วนของค่าของลักษณะที่ต้องการศึกษา Y ของครัวเรือนส่วนบุคคลที่แจงนับได้ทั้งสิ้น กับจำนวนครัวเรือนส่วนบุคคลที่แจงนับได้ทั้งสิ้น สำหรับเขตการปกครอง k อำเภอ j จังหวัด i ภาค h ซึ่ง

$$r_{21hijk} = \frac{y_{21hijk}}{n_{1hijk}} \quad \dots\dots\dots (18)$$

2.2 สูตรการคำนวณค่าประมาณยอดรวมของลักษณะที่ต้องการศึกษา Y ของครัวเรือนส่วนบุคคล สำหรับอำเภอ j จังหวัด i ภาค h คือ

$$\hat{Y}_{21hij} = \sum_{k=1}^2 \hat{Y}_{21hijk} \quad \dots\dots\dots (19)$$

2.3 สูตรการคำนวณค่าประมาณยอดรวมของลักษณะที่ต้องการศึกษา Y ของครัวเรือนส่วนบุคคล สำหรับเขตการปกครอง k จังหวัด i ภาค h คือ

$$\hat{Y}_{21hik} = \sum_{j=1}^{B_i} \hat{Y}_{21hijk} \quad \dots\dots\dots (20)$$

2.4 สูตรการคำนวณค่าประมาณยอดรวมของลักษณะที่ต้องการศึกษา Y ของครัวเรือนส่วนบุคคล สำหรับจังหวัด i ภาค h คือ

$$\hat{Y}_{21hi} = \sum_{j=1}^{B_i} \hat{Y}_{21hij} = \sum_{k=1}^2 \hat{Y}_{21hik} \quad \text{..... (21)}$$

2.5 สูตรการคำนวณค่าประมาณยอดรวมของลักษณะที่ต้องการศึกษา Y ของครัวเรือนส่วนบุคคล สำหรับเขตการปกครอง k ภาค h คือ

$$\hat{Y}_{21hk} = \sum_{i=1}^{A_h} \hat{Y}_{21hik} \quad \text{..... (22)}$$

2.6 สูตรการคำนวณค่าประมาณยอดรวมของลักษณะที่ต้องการศึกษา Y ของครัวเรือนส่วนบุคคล สำหรับภาค h คือ

$$\hat{Y}_{21h} = \sum_{i=1}^{A_h} \hat{Y}_{21hi} = \sum_{k=1}^2 \hat{Y}_{21hk} \quad \text{..... (23)}$$

2.7 สูตรการคำนวณค่าประมาณยอดรวมของลักษณะที่ต้องการศึกษา Y ของครัวเรือนส่วนบุคคล สำหรับเขตการปกครอง k ทวีธาณาณาจักร คือ

$$\hat{Y}_{21k} = \sum_{h=1}^5 \hat{Y}_{21hk} \quad \text{..... (24)}$$

2.8 สูตรการคำนวณค่าประมาณยอดรวมของลักษณะที่ต้องการศึกษา Y ของครัวเรือนส่วนบุคคล สำหรับทวีธาณาณาจักร คือ

$$\hat{Y}_{21} = \sum_{h=1}^5 \hat{Y}_{21h} = \sum_{k=1}^2 \hat{Y}_{21k} \quad \text{..... (25)}$$

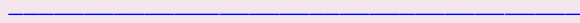

The 2010 Population and Housing Census (Final Report)

Method of Estimation

The estimation for the final report provided the results at the district (Amphoe) level. The method of estimation was composed of two parts, those for presenting characteristics of persons and characteristics of households.

Let	$h = 1,2,3,4,5$	region
	$i = 1,2,3,\dots,A_h$	province
	$j = 1,2,3,\dots,B_i$	district
	$k = 1,2$	administrative district
	$l = 1,2$	sex

Part 1 : Characteristics of Persons

Estimation of Total

1.1 The formula for the estimate of the total number of characteristic Y of persons for sex l administrative district k district j province i region h was

$$\hat{Y}_{1hijkl} = \frac{y_{1hijkl}}{x_{1hijkl}} X_{1hijkl} = r_{1hijkl} X_{1hijkl} \quad \dots\dots\dots (1)$$

where y_{1hijkl} was the characteristic Y of persons enumerated for sex l administrative district k district j province i region h

x_{1hijkl} was the total number of persons enumerated for sex l administrative district k district j province i region h

X_{1hijkl} was the total number of listing persons for sex l administrative district k district j province i region h

r_{1hijkl} was the ratio of the characteristic Y of persons to the total number of persons enumerated for sex l administrative district k district j province i region h , where

$$r_{1hijkl} = \frac{y_{1hijkl}}{x_{1hijkl}} \quad \dots\dots\dots (2)$$

1.2 The formula for the estimate of the total number of characteristic Y of persons for administrative district k district j province i region h was

$$\hat{Y}_{1hijk} = \sum_{l=1}^2 \hat{Y}_{1hijkl} \quad \dots\dots\dots (3)$$

1.3 The formula for the estimate of the total number of characteristic Y of persons for sex l district j province i region h was

$$\hat{Y}_{1hijl} = \sum_{k=1}^2 \hat{Y}_{1hijkl} \quad \dots\dots\dots (4)$$

1.4 The formula for the estimate of the total number of characteristic Y of persons for district j province i region h was

$$\hat{Y}_{1hij} = \sum_{k=1}^2 \hat{Y}_{1hijk} = \sum_{l=1}^2 \hat{Y}_{1hijl} \quad \dots\dots\dots (5)$$

1.5 The formula for the estimate of the total number of characteristic Y of persons for sex l administrative district k province i region h was

$$\hat{Y}_{1hikl} = \sum_{j=1}^{B_i} \hat{Y}_{1hijkl} \quad \dots\dots\dots (6)$$

1.6 The formula for the estimate of the total number of characteristic Y of persons for administrative district k province i region h was

$$\hat{Y}_{1hik} = \sum_{j=1}^{B_i} \hat{Y}_{1hijk} = \sum_{l=1}^2 \hat{Y}_{1hikl} \quad \dots\dots\dots (7)$$

1.7 The formula for the estimate of the total number of characteristic Y of persons for sex l province i region h was

$$\hat{Y}_{1hil} = \sum_{j=1}^{B_i} \hat{Y}_{1hijl} = \sum_{k=1}^2 \hat{Y}_{1hikl} \quad \dots\dots\dots (8)$$

1.8 The formula for the estimate of the total number of characteristic Y of persons for province i region h was

$$\hat{Y}_{1hi} = \sum_{j=1}^{B_i} \hat{Y}_{1hij} = \sum_{k=1}^2 \hat{Y}_{1hik} = \sum_{l=1}^2 \hat{Y}_{1hil} \quad \dots\dots\dots (9)$$

1.9 The formula for the estimate of the total number of characteristic Y of persons for sex l administrative district k region h was

$$\hat{Y}_{1hkl} = \sum_{i=1}^{A_h} \hat{Y}_{1hikl} \quad \text{..... (10)}$$

1.10 The formula for the estimate of the total number of characteristic Y of persons for administrative district k region h was

$$\hat{Y}_{1hk} = \sum_{i=1}^{A_h} \hat{Y}_{1hik} = \sum_{l=1}^2 \hat{Y}_{1hkl} \quad \text{..... (11)}$$

1.11 The formula for the estimate of the total number of characteristic Y of persons for sex l region h was

$$\hat{Y}_{1hl} = \sum_{i=1}^{A_h} \hat{Y}_{1hil} = \sum_{k=1}^2 \hat{Y}_{1hkl} \quad \text{..... (12)}$$

1.12 The formula for the estimate of the total number of characteristic Y of persons for region h was

$$\hat{Y}_{1h} = \sum_{i=1}^{A_h} \hat{Y}_{1hi} = \sum_{k=1}^2 \hat{Y}_{1hk} = \sum_{l=1}^2 \hat{Y}_{1hl} \quad \text{..... (13)}$$

1.13 The formula for the estimate of the total number of characteristic Y of persons for administrative district k of the whole kingdom was

$$\hat{Y}_{1k} = \sum_{h=1}^5 \hat{Y}_{1hk} \quad \text{..... (14)}$$

1.14 The formula for the estimate of the total number of characteristic Y of persons for sex l of the whole kingdom was

$$\hat{Y}_{1l} = \sum_{h=1}^5 \hat{Y}_{1hl} \quad \text{..... (15)}$$

1.15 The formula for the estimate of the total number of characteristic Y of persons for the whole kingdom was

$$\hat{Y}_1 = \sum_{h=1}^5 \hat{Y}_{1h} = \sum_{k=1}^2 \hat{Y}_{1k} = \sum_{l=1}^2 \hat{Y}_{1l} \quad \text{..... (16)}$$

Part 2 : Characteristics of Private Households

Estimation of Total

2.1 The formula for the estimate of the total number of characteristic Y of private households for administrative district k district j province i region h was

$$\hat{Y}_{21hijk} = \frac{y_{21hijk}}{n_{1hijk}} N_{1hijk} = r_{21hijk} N_{1hijk} \quad \dots\dots\dots (17)$$

where y_{21hijk} was the characteristic Y of private households enumerated for administrative district k district j province i region h

n_{1hijk} was the total number of private households enumerated for administrative district k district j province i region h

N_{1hijk} was the total number of listing private households for administrative district k district j province i region h

r_{21hijk} was the ratio of the characteristic Y of private households to the total number of private households enumerated for administrative district k district j province i region h , where

$$r_{21hijk} = \frac{y_{21hijk}}{n_{1hijk}} \quad \dots\dots\dots (18)$$

2.2 The formula for the estimate of the total number of characteristic Y of private households for district j province i region h was

$$\hat{Y}_{21hij} = \sum_{k=1}^2 \hat{Y}_{21hijk} \quad \dots\dots\dots (19)$$

2.3 The formula for the estimate of the total number of characteristic Y of private households for administrative district k province i region h was

$$\hat{Y}_{21hik} = \sum_{j=1}^{B_i} \hat{Y}_{21hijk} \quad \dots\dots\dots (20)$$

2.4 The formula for the estimate of the total number of characteristic Y of private households for province i region h was

$$\hat{Y}_{21hi} = \sum_{j=1}^{B_i} \hat{Y}_{21hij} = \sum_{k=1}^2 \hat{Y}_{21hik} \quad \dots\dots\dots (21)$$

2.5 The formula for the estimate of the total number of characteristic Y of private households for administrative district k region h was

$$\hat{Y}_{21hk} = \sum_{i=1}^{A_h} \hat{Y}_{21hik} \quad \dots\dots\dots (22)$$

2.6 The formula for the estimate of the total number of characteristic Y of private households for region h was

$$\hat{Y}_{21h} = \sum_{i=1}^{A_h} \hat{Y}_{21hi} = \sum_{k=1}^2 \hat{Y}_{21hk} \quad \dots\dots\dots (23)$$

2.7 The formula for the estimate of the total number of characteristic Y of private households for administrative district k of the whole kingdom was

$$\hat{Y}_{21k} = \sum_{h=1}^5 \hat{Y}_{21hk} \quad \dots\dots\dots (24)$$

2.8 The formula for the estimate of the total number of characteristic Y of private households for the whole kingdom was

$$\hat{Y}_{21} = \sum_{h=1}^5 \hat{Y}_{21h} = \sum_{k=1}^2 \hat{Y}_{21k} \quad \dots\dots\dots (25)$$

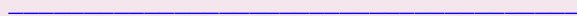



ลับ



สำนักงานสถิติแห่งชาติ

สปค.2

(แบบแจกฉบับ)



ลัษณะโนประชากรและเคหะ พ.ศ. 2553

ตอนที่ 1 ที่ตั้งครัวเรือน

ภาค จังหวัด อำเภอ/เขต ตำบล/แขวง

										1-7
--	--	--	--	--	--	--	--	--	--	-----

ก. บ้านเลขที่ ถนน ตรอก ซอย ตำบล หรือละแวกบ้าน (ชื่อสถานที่ถ้ามี).....
เบอร์โทรศัพท์.....

ข. ครัวเรือนนี้อยู่ ในเขตเทศบาล..... 1 นอกเขตเทศบาล..... 2
ชื่อเทศบาล..... ชื่อ อบต.....

เขตการปกครอง	<input type="checkbox"/>	8
เทศบาล/อบต.	<input type="checkbox"/>	9-11

ค. เขตแจกฉบับ.....

เขตแจกฉบับ	<input type="checkbox"/>	12-14
------------	--------------------------	-------

ง. หมู่ที่..... ชื่อหมู่บ้าน.....

หมู่ที่	<input type="checkbox"/>	15-16
---------	--------------------------	-------

จ. ประเภทของครัวเรือน
ครัวเรือนส่วนบุคคล..... 1 ครัวเรือนกลุ่มบุคคล..... 2

(จากแบบ สปค.1 C17-C18)

ประเภทของครัวเรือน	<input type="checkbox"/>	17
--------------------	--------------------------	----

ฉ. เลขลำดับที่ของครัวเรือน

ลำดับที่ของครัวเรือน	<input type="checkbox"/>	18-20
----------------------	--------------------------	-------

ช. ภาษาที่ใช้พูดประจำระหว่างสมาชิกในครัวเรือน

ใช้เฉพาะภาษาไทย..... 1 ใช้ภาษาไทยปนภาษาอื่น..... 2 ใช้เฉพาะภาษาอื่น..... 3

ภาษาที่ใช้พูด	<input type="checkbox"/>	21
---------------	--------------------------	----

ภาษาอื่น ๆ ที่ใช้ (ระบุ).....

ภาษาอื่น ๆ	<input type="checkbox"/>	22-23
------------	--------------------------	-------

ซ. จำนวนสมาชิกในครัวเรือน (บันทึกหลังการแจกฉบับเสร็จแล้ว).....คน

รวมจำนวนสมาชิก	<input type="checkbox"/>	24-27
----------------	--------------------------	-------

แจกฉบับวันที่.....เดือน.....พ.ศ. 2553

บรรณารักษ์และลงรหัสวันที่.....เดือน.....พ.ศ. 2553

ชื่อตัว - ชื่อสกุล.....

ชื่อตัว - ชื่อสกุล.....

พนักงานแจกฉบับ

พนักงานบรรณารักษ์และลงรหัส

0 0 0 2 ตอนที่ 2 ลักษณะทางประชากร

ถามทุกคน							
ลำดับที่	ชื่อตัวและชื่อสกุล	ความเกี่ยวพันกับหัวหน้าครัวเรือน	เพศ	อายุ	เดือนและปีเกิด		ศาสนา
(มีชื่อในทะเบียนบ้านหรือไม่ก็ได้)	บันทึก ยศ คำนำหน้าชื่อ ชื่อตัวและชื่อสกุล (เรียงตามลำดับ) ดังนี้	".....(ชื่อ)..... เป็นอะไร กับหัวหน้าครัวเรือน"		".....(ชื่อ)..... อายุเท่าใด"	".....(ชื่อ)..... เกิดเดือน และปีอะไร"	".....(ชื่อ)..... นับถือ ศาสนาอะไร"	
	หัวหน้าครัวเรือน ภรรยาหรือสามี บุตรที่ยังไม่ได้สมรส (เรียงตามลำดับอายุมากไปน้อย) บุตรที่สมรสแล้วและคู่สมรส บุตรของบุตร พ่อ แม่ พ่อตา แม่ยาย ปู่ ย่า ตา ยาย ญาติอื่น ๆ ผู้อาศัย/คนรับใช้/คนงาน	บันทึกรหัส สมาชิกในครัวเรือนส่วนบุคคล หัวหน้าครัวเรือน..... 1 ภรรยาหรือสามี..... 2 บุตร (รวมบุตรเลี้ยงและบุตรบุญธรรม) - ยังไม่ได้สมรส..... 3 - สมรสแล้ว..... 4 บุตรชาย บุตรสะใภ้..... 5 บุตรของบุตร..... 6 พ่อ แม่ พ่อตา แม่ยาย ปู่ ย่า ตา ยาย ญาติอื่น ๆ..... 7 ผู้อาศัย/คนรับใช้/คนงาน..... 8 สมาชิกในครัวเรือนกลุ่มบุคคล คนงาน..... 8 พระสงฆ์/เณร..... 9 อื่น ๆ..... 0	บันทึกรหัส ชาย..... 1 หญิง..... 2	บันทึก อายุเต็มปีบริบูรณ์ ถึงวันคล้ายวันเกิด ครั้งสุดท้ายก่อนวันที่ 1 ก.ค. 2553 ถ้าอายุไม่ถึง 1 ปี บันทึก "0" ชิดขวา	บันทึกรหัส - ให้บันทึกรหัส เดือนและปีเกิด เช่น ถ้าเกิดเดือนมิถุนายน พ.ศ. 2525 ให้บันทึก เดือน "6" ปี (พ.ศ.) "525" (ให้บันทึกตัวเลข 3 หลักหลัง) - ถ้าไม่ทราบ เดือนปีเกิด "ไม่ต้องบันทึก"	บันทึกรหัส พุทธ..... 1 อิสลาม..... 2 คริสต์..... 3 ฮินดู..... 4 ขงจื้อ..... 5 ซิกข์..... 6 อื่น ๆ..... 7 ไม่มีศาสนา..... 8	
F1	F2	F3	F4	F5	F6	F7	F8

						2	
						2	
						2	
						2	
						2	
						2	

 0 0 0 3		ตอนที่ 2 ลักษณะทางประชากร (ต่อ)					
งามทุกคน		งามอายุตั้งแต่ 3 ปีขึ้นไป					
ลัญชาติ	การมีชื่อ ในทะเบียนบ้าน	การศึกษา (นับถึงวันที่ 1 ก.ค. 2553)				งามเฉพาะ ผู้ที่กำลังเรียนใน F11	
		ระดับ	บัณฑิต	ระดับ	บัณฑิต		
".....(ชื่อ)..... มีสัญชาติอะไร"	".....(ชื่อ)..... มีชื่อในทะเบียนบ้านนี้ หรือไม่"	ไม่เรียน/ไม่เคยเรียน/ไม่เคยจบชั้นใด.....	0	- พุทธศึกษา พระปริยัติธรรม	17	"โดยปกติ สถานที่เรียนของ(ชื่อ).....อยู่ที่ไหน"	
		เรียน/จบในระดับ	- ก่อนประถมศึกษา.....	1	- แผนกธรรม (นักธรรมตรี-โท-เอก).....		18
		- ประถมศึกษา.....	2	- ปอเนาะ.....	19		
		- มัธยมศึกษาตอนต้น.....	3	- การศึกษาอื่น ๆ (หลักสูตรวิชาชีพระยะสั้น...).....	20		
		- มัธยมศึกษาตอนปลาย.....	4	วิธีบันทึก			
		- ปวช./ปกศ.ต้น.....	5	ชั้นที่กำลังเรียน (F11) และ ชั้นสูงสุดที่เรียนจบ (F12)			
		- ประกาศนียบัตรสูงกว่ามัธยมศึกษาตอนปลาย.....	6	- ถ้ากำลังเรียน/เคยเรียน/เรียนจบแล้ว			
		- อนุปริญญา.....	7	ให้บันทึก			
		- ปวส./ปวท./ปกศ.สูง.....	8	ระดับ = รหัส 1 - 20			
		- ปริญญาตรี.....	9	ชั้นปี = ชั้นปี/เกรด/ระดับ กศน.			
		- ประกาศนียบัตรสูงกว่าปริญญาตรี.....	10	} ที่กำลังเรียน/เคยเรียน/ เรียนจบแล้ว			
		- ปริญญาโท.....	11	(ถ้าเรียนนักธรรมตรี-โท-เอก บันทึกชั้นปี 1-2-3)			
		- ประกาศนียบัตรสูงกว่าปริญญาโท.....	12	- ถ้ากำลังเรียน/เคยเรียน/เรียนจบแล้ว แต่ไม่ทราบระดับ/ชั้นปี			
		- ปริญญาเอก.....	13	ให้บันทึก ระดับ/ชั้นปี = 98			
		- ประกาศนียบัตรสูงกว่าปริญญาเอก/ แพทย์เฉพาะทาง.....	14	- ถ้าไม่เรียน/ไม่เคยเรียน/ไม่เคยจบชั้นใดเลย			
		- การศึกษาออกโรงเรียน (กศน.).....	15	ให้บันทึก ระดับและชั้นปี = 0 ขิดขวา			
- การศึกษาโรงเรียนนานาชาติ.....	16	- ถ้าไม่เรียน/ไม่เคยเรียน/ไม่เคยจบชั้นใดเลย					
		ชั้นที่กำลังเรียน		ชั้นสูงสุดที่เรียนจบ		ถ้าเรียน • ในประเทศไทย ให้บันทึก ชื่อจังหวัดที่เรียน • ต่างประเทศ ให้บันทึก รหัส "78"	
		".....(ชื่อ).....กำลังเรียนหรือไม่"		".....(ชื่อ).....จบการศึกษาสูงสุดชั้นใด"			
		ระดับ	ชั้นปี/เกรด/ระดับที่เรียน กศน.	ระดับ	ชั้นปี/เกรด/ระดับที่เรียน กศน.	(พนักงานแรงแงนပ် เป็นผู้บันทึก)	
F9	F10	F11		F12			F13

<input type="text"/>	<input type="text"/>	<input type="text"/>	<input type="text"/>	<input type="text"/>	<input type="text"/>	<input type="text"/>
<input type="text"/>	<input type="text"/>	<input type="text"/>	<input type="text"/>	<input type="text"/>	<input type="text"/>	<input type="text"/>
<input type="text"/>	<input type="text"/>	<input type="text"/>	<input type="text"/>	<input type="text"/>	<input type="text"/>	<input type="text"/>
<input type="text"/>	<input type="text"/>	<input type="text"/>	<input type="text"/>	<input type="text"/>	<input type="text"/>	<input type="text"/>
<input type="text"/>	<input type="text"/>	<input type="text"/>	<input type="text"/>	<input type="text"/>	<input type="text"/>	<input type="text"/>
<input type="text"/>	<input type="text"/>	<input type="text"/>	<input type="text"/>	<input type="text"/>	<input type="text"/>	<input type="text"/>
<input type="text"/>	<input type="text"/>	<input type="text"/>	<input type="text"/>	<input type="text"/>	<input type="text"/>	<input type="text"/>
43	46	47	49	51	53	55

0 0 0 4		ตอนที่ 2 ลักษณะทางประชากร (ต่อ)					
ถามอายุตั้งแต่ 10 ปีขึ้นไป		ถามอายุตั้งแต่ 13 ปีขึ้นไป					
การอ่านออกและเขียนได้		ถามเฉพาะเพศหญิง			สถานภาพสมรส		
".....(ชื่อ)..... อ่านออกและเขียนหนังสือภาษาไทย และภาษาอื่นได้หรือไม่"		".....(ชื่อ)..... มีบุตรที่ให้กำเนิดเอง และมีชีวิตอยู่ขณะคลอด หรือไม่"			".....(ชื่อ)..... เป็นโสด สมรส หม้าย หย่า หรือแยกกันอยู่"		
ภาษาไทย	ภาษาอื่น	บันทึกรหัส	บุตรที่มีชีวิตอยู่	บุตรที่เสียชีวิตแล้ว	บันทึกรหัส		
บันทึกรหัส ได้..... 1 ไม่ได้..... 0	- ได้ ให้ระบุภาษา • ถ้าได้มากกว่า 1 ภาษา ให้ระบุ ภาษาที่อ่านออก และเขียนได้มากที่สุด - ไม่ได้ ให้บันทึก รหัส "0" ขีดขวา (พนักงานแรงงาน เป็นผู้บันทึก รหัส)	มี..... 1 (ตามต่อไป) ไม่มี..... 0 (เข้าไปถาม F18)			โสด..... 1 สมรส/อยู่กินฉันท์สามีภรรยา..... 2 หม้าย..... 3 หย่า..... 4 แยกกันอยู่..... 5 เคยสมรส แต่ไม่ทราบสถานภาพ..... 6		
		← ถ้าไม่มี ให้บันทึก "0" ขีดขวา →					
		← อยู่ในครัวเรือนนี้		← อยู่ที่อื่น			
F14		F15		F16		F17	
F18		F16		F17		F18	

□	□ □	□	□ □	□ □	□ □	□
□	□ □	□	□ □	□ □	□ □	□
□	□ □	□	□ □	□ □	□ □	□
□	□ □	□	□ □	□ □	□ □	□
□	□ □	□	□ □	□ □	□ □	□
□	□ □	□	□ □	□ □	□ □	□
□	□ □	□	□ □	□ □	□ □	□
57	58	60	61	63	65	67

0 0 0 5		ตอนที่ 2 ลักษณะทางประชากร (ต่อ)				
ถามอายุตั้งแต่ 15 ปีขึ้นไป				ถามทุกคน		
อาชีพหลักในรอบปีที่แล้ว (1 ก.ค. 2552 - 30 มิ.ย. 2553)		ถามเฉพาะผู้บันทึกอาชีพใน F19			สถานที่เกิด	
อาชีพหลักในรอบปีที่แล้ว (1 ก.ค. 2552 - 30 มิ.ย. 2553)		ประเภทกิจการ/ลักษณะกิจกรรม ของสถานที่ทำงาน	สถานภาพ การทำงาน	ปัจจุบัน สถานที่ทำงานของ(ชื่อ).....อยู่ที่ไหน(ชื่อ)..... เกิดที่จังหวัด/ประเทศใด	
"ในรอบปีที่แล้ว.....(ชื่อ).....ทำงานหรือไม่" - ถ้าไม่ทำงาน ให้บันทึก "ไม่ทำ" (ข้ามไปถาม F23) - ถ้าทำงาน ให้บันทึก "หน้าที่ที่รับผิดชอบ..... และ ตำแหน่ง (ถ้ามี)....." (ถ้าทำงานหลายอย่าง ให้บันทึก งานที่ใช้เวลาทำมากที่สุด) เช่น ควบคุมระบบคลังสินค้า (ผู้จัดการ) บรรจุสายไฟลงกล่อง เจ้าของกิจการร้านตัดเย็บเสื้อผ้า/ช่างตัดเย็บเสื้อผ้า ครูสอนระดับประถมศึกษา สัตวแพทย์ ขับรถแท็กซี่/ขับรถตามบ้าน ลงรายการบัญชี วิศวกรไฟฟ้า ทำนข้าวเพื่อขาย รับจ้างล้างจาน ขายข้าวแกง (บันทึกรหัสในสำนักงาน)		บันทึก ประเภทกิจการ/ลักษณะกิจกรรม อย่างละเอียด เช่น โรงงานผลิตน้ำอัดลม โรงงานผลิตสายไฟ ร้านตัดเย็บเสื้อผ้า โรงเรียนระดับมัธยมศึกษา โรงพยาบาลสัตว์ การขับรถแท็กซี่/บริการขับรถส่วนตัว บริษัทรับทำบัญชี/ร้านขายปลีกอุปกรณ์ก่อสร้าง การไฟฟ้าฝ่ายผลิต การปลูกข้าว ร้านขายก๋วยเตี๋ยว รถเข็นขายข้าวแกง	บันทึกรหัส นายจ้าง..... 1 ผู้ประกอบธุรกิจส่วนตัว โดยไม่มีลูกจ้าง..... 2 ผู้ช่วยธุรกิจในครัวเรือน โดยไม่ได้รับค่าจ้าง... 3 ลูกจ้างรัฐบาล..... 4 ลูกจ้างรัฐวิสาหกิจ..... 5 ลูกจ้างเอกชน..... 6 สมาชิกของ การรวมกลุ่ม..... 7	บันทึกรหัส ถ้าทำงาน • ในประเทศไทย ให้บันทึก ชื่อจังหวัดที่ทำงาน • ต่างประเทศ ให้บันทึก รหัส "78" - ถ้าปัจจุบันไม่ทำงาน ให้บันทึก รหัส "98" (พนักงานแฉงนับ เป็นผู้บันทึกรหัส)	ถ้าเกิด • ในประเทศไทย ให้บันทึก ชื่อจังหวัดที่เกิด • ต่างประเทศ ให้บันทึก ชื่อประเทศที่เกิด (พนักงานแฉงนับเป็นผู้บันทึกรหัส) จังหวัด ประเทศ	
F19		F20	F21	F22	F23	
[][][][][]		[][][][][]	[]	[][]	[][]	[][][][]
[][][][][]		[][][][][]	[]	[][]	[][]	[][][][]
[][][][][]		[][][][][]	[]	[][]	[][]	[][][][]
[][][][][]		[][][][][]	[]	[][]	[][]	[][][][]
[][][][][]		[][][][][]	[]	[][]	[][]	[][][][]
[][][][][]		[][][][][]	[]	[][]	[][]	[][][][]
[][][][][]		[][][][][]	[]	[][]	[][]	[][][][]
[][][][][]		[][][][][]	[]	[][]	[][]	[][][][]
68		72	76	77	79	81



ตอนที่ 2 ลักษณะทางประชากร (ต่อ)

ถามทุกคน							
ระยะเวลา การอยู่อาศัย ในเทศบาล/อบต.นี้ ".....(ชื่อ)..... อยู่ในเทศบาล/อบต.นี้ ติดต่อกันมากี่ปีแล้ว"	ลักษณะการย้ายถิ่น				ความพิการ ที่เห็นเด่นชัด ".....(ชื่อ)..... มีลักษณะความพิการ ดังต่อไปนี้หรือไม่"	ผู้ให้ข้อมูล	
	ถามเฉพาะผู้ที่บันทึกรหัส "0 - 5" ใน F24			ถามเฉพาะ ผู้ย้ายถิ่น ภายใน ประเทศไทย			เหตุผล ในการย้ายถิ่น
	สถานที่อยู่สุดท้ายก่อนย้ายมาอยู่เทศบาล/อบต.นี้ ".....(ชื่อ).....อยู่ที่ไหนก่อนย้ายมาอยู่เทศบาล/อบต.นี้" (ตอบได้เพียง 1 คำตอบ)						
บันทึกรหัส	ถ้าย้าย ภายในจังหวัด	ถ้าย้าย มาจากจังหวัดอื่น	ถ้าย้าย มาจากต่างประเทศ	".....(ชื่อ)..... ย้ายมาจาก เทศบาล/อบต."	".....(ชื่อ)..... ย้ายถิ่น เพราะสาเหตุใด"	บันทึกรหัส	บันทึกรหัส
ไม่มี..... 0	ภายในอำเภอเดิม	ให้บันทึก ชื่อจังหวัด	ให้บันทึก ชื่อประเทศ	บันทึกรหัส	บันทึกรหัส	ไม่มี..... 0	เจ้าตัวตนเอง..... 1
1 ปี..... 1	ให้บันทึก ชื่ออำเภอเดิม		(ข้ามไปถาม F27)	เทศบาล..... 1	ทางนทำ..... 1	มี	คนอื่นตอบ
2 ปี..... 2	ย้ายต่างอำเภอ			อบต. 2	หน้าที่การงาน..... 2	- ตามอดทั้ง 2 ข้าง..... 1	- คนในครัวเรือน..... 2
3 ปี..... 3	ให้บันทึก ชื่ออำเภอสุดท้าย ก่อนย้ายมา				เพื่อการศึกษา..... 3	- พุดไม่ได้/เป็นไป/ พุดไม่รู้เรื่อง..... 2	- คนนอกครัวเรือน... 3
4 ปี..... 4					ติดตามบุคคล ในครัวเรือน..... 4	- แขนงขาขาด ตั้งแต่ข้อมือ/ ข้อเท้าขึ้นมอย่างน้อย 1 ข้าง/อัมพาต..... 3	
ไม่ทราบเวลา แต่น้อยกว่า 5 ปี..... 5					กลับภูมิลำเนา..... 5	- มีอาการทางจิต/ไวอาวาย/ ย้ายที่อยู่อาศัย..... 6	
อยู่ตั้งแต่ 5 ปีขึ้นไป หรืออยู่ที่นั่นตั้งแต่เกิด... 6					ย้ายเข้าครัวเรือน สถาบัน..... 7	- ออทิสติก..... 5	
(ถ้าบันทึกรหัส 6 ข้ามไปถาม F28)					อื่น ๆ..... 8	- พัฒนาการทางสมองช้า/ ปัญญาอ่อน..... 6	
						- พิการมากกว่า 1 ลักษณะ จากรหัส 1 - 6..... 7	
F24	F25			F26	F27	F28	F29

<input type="checkbox"/>	<input type="checkbox"/>	<input type="checkbox"/>	<input type="checkbox"/>	<input type="checkbox"/>	<input type="checkbox"/>	<input type="checkbox"/>	<input type="checkbox"/>
<input type="checkbox"/>	<input type="checkbox"/>	<input type="checkbox"/>	<input type="checkbox"/>	<input type="checkbox"/>	<input type="checkbox"/>	<input type="checkbox"/>	<input type="checkbox"/>
<input type="checkbox"/>	<input type="checkbox"/>	<input type="checkbox"/>	<input type="checkbox"/>	<input type="checkbox"/>	<input type="checkbox"/>	<input type="checkbox"/>	<input type="checkbox"/>
<input type="checkbox"/>	<input type="checkbox"/>	<input type="checkbox"/>	<input type="checkbox"/>	<input type="checkbox"/>	<input type="checkbox"/>	<input type="checkbox"/>	<input type="checkbox"/>
<input type="checkbox"/>	<input type="checkbox"/>	<input type="checkbox"/>	<input type="checkbox"/>	<input type="checkbox"/>	<input type="checkbox"/>	<input type="checkbox"/>	<input type="checkbox"/>
<input type="checkbox"/>	<input type="checkbox"/>	<input type="checkbox"/>	<input type="checkbox"/>	<input type="checkbox"/>	<input type="checkbox"/>	<input type="checkbox"/>	<input type="checkbox"/>
<input type="checkbox"/>	<input type="checkbox"/>	<input type="checkbox"/>	<input type="checkbox"/>	<input type="checkbox"/>	<input type="checkbox"/>	<input type="checkbox"/>	<input type="checkbox"/>
84	85	87	89	92	93	94	95



0 0 0 7

ตอนที่ 3 ลักษณะการอยู่อาศัยของครัวเรือนส่วนบุคคล

ให้บันทึกรหัสลงใน

H1. "ประเภทที่อยู่อาศัยของครัวเรือนนี้"

(ถ้ามีหลายประเภท ให้บันทึกตามที่หัวหน้าครัวเรือนอยู่)

บ้านเดี่ยว.....	1	<input type="text"/>	H1
ทาวน์เฮ้าส์/บ้านแฝด/ทาวน์โฮม.....	2	96	
คอนโดมิเนียม/แมนชั่น.....	3		
แฟลต/อพาร์ทเมนท์/หอพัก.....	4		
ตึกแถว/ห้องแถว/เรือนแถว.....	5		
ห้องภายในบ้าน.....	6	} (ข้ามไปข้อ H3)	
ห้องภายในสำนักงาน.....	7		
เรือ/แพ/รถ.....	8		
อื่น ๆ (ระบุ).....	0		

H2. "ลักษณะของที่อยู่อาศัย" (ถามเฉพาะ H1 บันทึกรหัส 1-5)

ตึก.....	1	<input type="text"/>	H2
ไม้.....	2	97	
ครึ่งตึกครึ่งไม้.....	3		
ใช้วัสดุไม่ถาวรในท้องถิ่น เช่น ไม้ไผ่ ไบจาก.....	4		
ใช้วัสดุใช้แล้ว/วัสดุเหลือใช้ เช่น หีบ ลัง.....	5		
อื่น ๆ (ระบุ).....	6		

H3. "ลักษณะการครอบครอง ที่อยู่อาศัย ของคนในครัวเรือน" (ไม่รวมที่ดิน)

เป็นเจ้าของ			
- มี ภาระการผ่อนชำระ.....	1	<input type="text"/>	H3
- ไม่มี ภาระการผ่อนชำระ.....	2	98	
เช่าซื้อ.....	3		
เช่า.....	4	} (ข้ามไปข้อ H5)	
อยู่โดยไม่เสียค่าเช่าเพราะ			
- เป็นส่วนหนึ่งของค่าง้าง.....	5		
- ให้อยู่เปล่า.....	6		
อื่น ๆ (ระบุ).....	7		

H4. "ลักษณะการครอบครอง ที่ดิน ที่เป็นที่ตั้งของที่อยู่อาศัย"

(ถามเฉพาะ H3 บันทึกรหัส 1 - 3)

เป็นเจ้าของ.....	1	<input type="text"/>	H4
เช่าซื้อที่ดิน.....	2	99	
เช่า.....	3		
ไม่เสียค่าเช่าที่ดิน.....	4		
อื่น ๆ (ระบุ).....	5		

H5. "ครัวเรือนนี้มีห้องนอนและห้องอื่น ๆ ที่ใช้นอนกี่ห้อง" (บันทึก "จำนวน" ซิดขวา)

(ถ้า ไม่มี บันทึก "0" ซิดขวา)

ห้องนอน.....	<input type="text"/>	<input type="text"/>	H5A
	100		
ห้องอื่น ๆ ที่ใช้นอน.....	<input type="text"/>	<input type="text"/>	H5B
	102		

H6. "ครัวเรือนนี้ส่วนใหญ่ใช้แสงสว่างชนิดใด"

ไฟฟ้า		<input type="text"/>	H6
- การไฟฟ้า.....	1	104	
- พลังงานแสงอาทิตย์ (โซลาเซลล์).....	2		
- บ้านถาวร.....	3		
อื่น ๆ (ระบุ).....	4		

H7. "ครัวเรือนนี้ส่วนใหญ่ใช้เชื้อเพลิงชนิดใดประกอบอาหาร"

ก๊าซ.....	1	<input type="text"/>	H7
		105	
ถ่าน/ฟืน/เศษไม้.....	2		
ไฟฟ้า.....	3		
น้ำมันก๊าด/อื่น ๆ (ระบุ).....	4		
ไม่มีการหุงต้ม.....	5		

H8. "ครัวเรือนนี้ส่วนใหญ่ใช้ส้วมประเภทใด"

ส้วมแบบนั่งหย่อนเท้า.....	1	<input type="text"/>	H8
		106	
ส้วมแบบนั่งยอง.....	2		
ส้วมแบบนั่งหย่อนเท้า และส้วมแบบนั่งยอง.....	3		
ส้วมหลุม/ส้วมถัง/ส้วมถ้ำยลงแม่น้ำ ลำคลอง.....	4		
ไม่มีส้วม.....	5		

H9. "ครัวเรือนนี้ส่วนใหญ่ใช้ น้ำดื่ม และน้ำใช้ จากแหล่งใด"

(บันทึกรหัสประเภท น้ำดื่ม ใน H9A และ
รหัสประเภท น้ำใช้ ใน H9B)

น้ำประปา.....	1	น้ำดื่ม	
น้ำประปาผ่านการบำบัด (ต้ม/กรอง).....	2	<input type="text"/>	H9A
		107	
น้ำบาดาล.....	3		
น้ำบ่อ.....	4	น้ำใช้	
น้ำจากแม่น้ำ/ลำธาร/คลอง/น้ำตก/ภูเขา.....	5	<input type="text"/>	H9B
		108	
น้ำฝน.....	6		
น้ำดื่มบรรจุขวด/ตู้ น้ำดื่มหยอดเหรียญ.....	7		
อื่น ๆ (ระบุ).....	8		

ตอนที่ 3 ลักษณะการอยู่อาศัยของครัวเรือนส่วนบุคคล (ต่อ)

 ให้บันทึกรหัสลงใน
HIO. "ณ วันที่ 1 ก.ค. 2553 ครัวเรือนเป็นเจ้าของเครื่องใช้เหล่านี้หรือไม่"

ถ้า "เป็นเจ้าของ" บันทึกรหัส "1"

"ไม่เป็นเจ้าของ" บันทึกรหัส "0"

โทรทัศน์.....	<input type="checkbox"/>	HIOA	เครื่องซักผ้า.....	<input type="checkbox"/>	HIOG
เครื่องเล่น VCD/DVD.....	<input type="checkbox"/>	HIOB	เครื่องปรับอากาศ.....	<input type="checkbox"/>	HIOH
โทรศัพท์มือถือ.....	<input type="checkbox"/>	HIOC	รถยนต์ส่วนบุคคล/รถจักรยานยนต์.....	<input type="checkbox"/>	HIOI
คอมพิวเตอร์.....	<input type="checkbox"/>	HIOD	รถจักรยานยนต์.....	<input type="checkbox"/>	HIOJ
ตู้เย็น/ตู้แช่.....	<input type="checkbox"/>	HIOE	รถแทรกเตอร์ 4 ล้อ.....	<input type="checkbox"/>	HIOK
ไมโครเวฟ/เตาอบ.....	<input type="checkbox"/>	HIOF	รถไถ 2 ล้อ (รถไถเดินตาม).....	<input type="checkbox"/>	HIOL
		109 - 114			115 - 120

HIH. "ณ วันที่ 1 ก.ค. 2553 ในครัวเรือนมีอุปกรณ์/การใช้เทคโนโลยี เหล่านี้หรือไม่"

ถ้า "มี" บันทึกรหัส "1"

"ไม่มี" บันทึกรหัส "0"

เคเบิลทีวี.....	<input type="checkbox"/>	HIHA
		121
จานดาวเทียม.....	<input type="checkbox"/>	HIHB
		122
อินเทอร์เน็ต.....	<input type="checkbox"/>	HIHC
		123

Part 2 Population questions

Ask everyone							
Ordered number	Names and surname	Relationship to household head	Sex	Age	Month and year of birth		Religion
(May/may not have name in house registration)	Record military rank, title, name and surname In the following order:	"What relationship with household head is [name]?" Record code Member of private household Head..... 1 Spouse..... 2 Children (Including adopted and foster) - Unmarried..... 3 - Married..... 4 Child-in-law..... 5 Grandchildren..... 6 Parents, grandparents and other relatives..... 7 Non-relative/servants/workers... 8 Member of group of people household Workers..... 8 Monk..... 9 Others..... 0	Record code Male..... 1 Female..... 2	Record age at the last birthday before 1-July-10 If aged less than 1 year, record "0", align right	- Record code of month and year of birth e.g. If born on June, 2525 B.E. Record month "6" year (B.E.) "525" (Record the last 3 digits) - If unknown month/year of birth "Leave it blank"		"What religion is [name]?" Record code Buddhism..... 1 Islam..... 2 Christianity.... 3 Hinduism..... 4 Confucianism... 5 Sikhism..... 6 Others..... 7 No religion..... 8
F1	F2	F3	F4	F5	F6	F7	F8

□ □ □ □			□	□ □ □ □	□ □	2 □ □ □	□
□ □ □ □			□	□ □ □ □	□ □	2 □ □ □	□
□ □ □ □			□	□ □ □ □	□ □	2 □ □ □	□
□ □ □ □			□	□ □ □ □	□ □	2 □ □ □	□
□ □ □ □			□	□ □ □ □	□ □	2 □ □ □	□
□ □ □ □			□	□ □ □ □	□ □	2 □ □ □	□

Ask everyone		Ask people aged 3 years or over				
Nationality	Name in household registration	Education (As of 1-July-10)				
"What nationality is [name]?"	"Does [name] have his/her name in this household registration?"	Level	Record code	Level	Record code	Ask people who are currently studying in F11
		Not study/never attained/never completed..... 0 Study/graduated in - Preschool..... 1 - Primary school..... 2 - Lower secondary school..... 3 - Upper secondary school..... 4 - Vocational certificate..... 5 - Certificate, higher than upper secondary school 6 - Diploma..... 7 - High vocational certificate..... 8 - Bachelor..... 9 - Certificate, higher than bachelor..... 10 - Master..... 11 - Certificate, higher than master..... 12 - Ph.D..... 13 - Certificate, higher than Ph.D./medical specialist..... 14 - Non-formal education (Kor-Sor-Nor) 15 - International school education..... 16	Have in this household..... 1 Have in other place - This province..... 2 - Other province..... 3 Do not have in Thailand but in other country..... 4 Not at all..... 5	- Buddhist education - Dharma branch..... 17 - Pali branch..... 18 - Islamic school..... 19 - Others (e.g. short vocational course)..... 20	How to record Level of educational enrollment (F11), level of highest educational attainment (F12) - If currently enrolling/ever studied/already completed Record Level = code 1 - 20 Year = year/grade/level of non-formal education (If study in Dharma branch, record 1 st , 2 nd , 3 rd year) - If currently enrolling/ever studied/already completed, but unknown level/year Record level/year = 98 - If not study/never attained/never completed Record level and year = 0, align right	
		Educational enrollment "Is [name] currently studying?"		Highest educational attainment What is the highest level of education attained by [name]?		
		Level	Year/grade/level of non-formal education	Level	Year/grade/level of non-formal education	
F9	F10	F11		F12		F13

<input type="text"/>	<input type="text"/>	<input type="text"/>	<input type="text"/>	<input type="text"/>	<input type="text"/>	<input type="text"/>
<input type="text"/>	<input type="text"/>	<input type="text"/>	<input type="text"/>	<input type="text"/>	<input type="text"/>	<input type="text"/>
<input type="text"/>	<input type="text"/>	<input type="text"/>	<input type="text"/>	<input type="text"/>	<input type="text"/>	<input type="text"/>
<input type="text"/>	<input type="text"/>	<input type="text"/>	<input type="text"/>	<input type="text"/>	<input type="text"/>	<input type="text"/>
<input type="text"/>	<input type="text"/>	<input type="text"/>	<input type="text"/>	<input type="text"/>	<input type="text"/>	<input type="text"/>
<input type="text"/>	<input type="text"/>	<input type="text"/>	<input type="text"/>	<input type="text"/>	<input type="text"/>	<input type="text"/>
<input type="text"/>	<input type="text"/>	<input type="text"/>	<input type="text"/>	<input type="text"/>	<input type="text"/>	<input type="text"/>



Part 2 Population questions (continued)

Ask people aged 10 years or over		Ask people aged 13 years or over			
Literacy		Ask female only		Marital status	
"Can [name] read and write in Thai and/or other languages?"		"Does [name] have biological children?"		"How many biological children has [name] given birth to? (Including still alive and deceased as of 1-July-10)"	
Thai	Other languages	Record code	Still alive children	Deceased children	Record code
Record code		Yes..... 1			Single..... 1
Able..... 1	- Able, specify the language	(Continued)			Married or consensual union..... 2
Unable..... 0	• If more than 1 language, specify the most fluent language	No..... 0			Widowed..... 3
	- Unable	(Skip to F18)			Divorced..... 4
	Record code "0", align right				Separated..... 5
					Ever married but unknown current status..... 6
	(Record code by enumerator)				
			If none, record "0", align right		
			Living in this house	Living elsewhere	
	F14	F15	F16		F17
					F18

<input type="text"/>	<input type="text"/>	<input type="text"/>	<input type="text"/>	<input type="text"/>	<input type="text"/>	<input type="text"/>
<input type="text"/>	<input type="text"/>	<input type="text"/>	<input type="text"/>	<input type="text"/>	<input type="text"/>	<input type="text"/>
<input type="text"/>	<input type="text"/>	<input type="text"/>	<input type="text"/>	<input type="text"/>	<input type="text"/>	<input type="text"/>
<input type="text"/>	<input type="text"/>	<input type="text"/>	<input type="text"/>	<input type="text"/>	<input type="text"/>	<input type="text"/>
<input type="text"/>	<input type="text"/>	<input type="text"/>	<input type="text"/>	<input type="text"/>	<input type="text"/>	<input type="text"/>
<input type="text"/>	<input type="text"/>	<input type="text"/>	<input type="text"/>	<input type="text"/>	<input type="text"/>	<input type="text"/>
<input type="text"/>	<input type="text"/>	<input type="text"/>	<input type="text"/>	<input type="text"/>	<input type="text"/>	<input type="text"/>
57	58	60	61	63	65	67



Part 2 Population questions (continued)

Ask people aged 15 years or over				Ask everyone	
Main occupation in the previous year (1-July-09 to 30-June-10) "During the past year, what occupation did [name] spend the most time?" - If not work, Record "Did not work" (Skip to F23) - If work, Record "responsibility..... and position (if possible)" (If more than one, Record the most time spent) e.g. Controlling warehouse system (Manager) Packing electrical wire into box Owner of tailor's shop/tailor Teacher in primary school Veterinarian Taxi driver/chauffeur Recording an account Electrical engineer Cultivating rice for sell Employed as dish cleaner Selling rice and curry (Record code at office)	Ask only those who record occupation in F19			Place of birth	
	Type of industry or activity of work place "What type of activity was [name]'s work place?" Record Type of industry/characteristics of work in details e.g. Soft drink product company Electrical wire factory Tailor's shop Secondary school Veterinary hospital Taxi service/private car driver service Dealer shop for construction equipments The Electricity Generating Authority Growing rice for sale Noodles' shop Rice and curry pushcart (Record code at office)	Work status "What was [name]'s work status?" Record code Employer..... 1 Own account worker without employee..... 2 Unpaid family worker..... 3 Government employee..... 4 State-owned enterprise employee..... 5 Private employee..... 6 Member of cooperative..... 7 (Record code by enumerator)	"At present, where is [name]'s work place?" - If the work place is in • Thailand Record province of work place • Overseas country Record code "78" - If not work Record code "98" (Record code by enumerator)	"What province/country was [name] born?" If born in • Thailand Record province of birth • Overseas country Record country of birth (Record code by enumerator)	
F19	F20	F21	F22	Province	Country

<input type="text"/>	<input type="text"/>	<input type="text"/>	<input type="text"/>	<input type="text"/>	<input type="text"/>
<input type="text"/>	<input type="text"/>	<input type="text"/>	<input type="text"/>	<input type="text"/>	<input type="text"/>
<input type="text"/>	<input type="text"/>	<input type="text"/>	<input type="text"/>	<input type="text"/>	<input type="text"/>
<input type="text"/>	<input type="text"/>	<input type="text"/>	<input type="text"/>	<input type="text"/>	<input type="text"/>
<input type="text"/>	<input type="text"/>	<input type="text"/>	<input type="text"/>	<input type="text"/>	<input type="text"/>
<input type="text"/>	<input type="text"/>	<input type="text"/>	<input type="text"/>	<input type="text"/>	<input type="text"/>
<input type="text"/>	<input type="text"/>	<input type="text"/>	<input type="text"/>	<input type="text"/>	<input type="text"/>
<input type="text"/>	<input type="text"/>	<input type="text"/>	<input type="text"/>	<input type="text"/>	<input type="text"/>



Part 2 Population questions (continued)

Ask everyone

Duration in current municipality/local administration "How many years has [name] lived continuously in this municipality/Tambon Administrative Organization?" Record code Less than 1 year..... 0 1 year..... 1 2 years..... 2 3 years..... 3 4 years..... 4 Unknown accurate time but less than 5 yrs... 5 5 years or more/ since born..... 6 <i>(If code 6, skip to F28)</i>	Details of migration				Visible disabilities "Does [name] have difficulty in the following?" Record code No..... 0 Yes - Blindness in both eyes..... 1 - Unable to talk/communicate/ understand..... 2 - Lost arm or leg above wrist or ankle at least 1 side/ paralysis..... 3 - Psychiatric disorder/noisiness/ aggression/dumbness..... 4 - Autistic..... 5 - Delay in brain development/ mental retardation..... 6 - More than 1 disability as code 1 - 6..... 7	Respondent Record code Self..... 1 Household member..... 2 Person outside household... 3	
	Ask people who answer "0 - 5" in F24			Ask people who moved within Thailand			Reason for migration "Why did [name] migrate?" Record code Seek work..... 1 Job assignment..... 2 Education..... 3 Follow family..... 4 Return home..... 5 Change residence..... 6 Move to institutional household..... 7 Others..... 8
	Previous residence "What place did [name] live in before moving to this municipality/Tambon Administrative Organization?" <i>(Only 1 answer)</i>						
	Moved within this province	Move from other province	Move from overseas country	"Did [name] move from Municipal or TAO.?" Municipality... 1 TAO. 2			
- Within this district Record Name of district	Record Name of province	Record Name of country <i>(Skip to F27)</i>					
- Moved from other district Record Name of previous district							
District	Province	Country					
F24	F25			F26	F27	F28	F29

<input type="text"/>	<input type="text"/>	<input type="text"/>	<input type="text"/>	<input type="text"/>	<input type="text"/>	<input type="text"/>	<input type="text"/>
<input type="text"/>	<input type="text"/>	<input type="text"/>	<input type="text"/>	<input type="text"/>	<input type="text"/>	<input type="text"/>	<input type="text"/>
<input type="text"/>	<input type="text"/>	<input type="text"/>	<input type="text"/>	<input type="text"/>	<input type="text"/>	<input type="text"/>	<input type="text"/>
<input type="text"/>	<input type="text"/>	<input type="text"/>	<input type="text"/>	<input type="text"/>	<input type="text"/>	<input type="text"/>	<input type="text"/>
<input type="text"/>	<input type="text"/>	<input type="text"/>	<input type="text"/>	<input type="text"/>	<input type="text"/>	<input type="text"/>	<input type="text"/>
<input type="text"/>	<input type="text"/>	<input type="text"/>	<input type="text"/>	<input type="text"/>	<input type="text"/>	<input type="text"/>	<input type="text"/>
<input type="text"/>	<input type="text"/>	<input type="text"/>	<input type="text"/>	<input type="text"/>	<input type="text"/>	<input type="text"/>	<input type="text"/>
84	85	87	89	92	93	94	95

Part 3 Housing characteristics (private household only)

 Record code in
H1. "Type of dwelling"

 (If **more than 1**, record where household head lives)

Detached house.....	1	<input type="checkbox"/>	H1
Town house/twin house/town home.....	2	96	
Condominium/mansion.....	3		
Flat/apartment/hostel.....	4		
Shop house/row house/row room.....	5		
Room in house.....	6	}	(Skip to H3)
Room in office.....	7		
Vehicle (boat,raft,car).....	8		
Others (specify).....	0		

H2. "Construction materials" (Ask only if code in H1 is 1-5)

Cement or brick.....	1	<input type="checkbox"/>	H2
Wood.....	2	97	
Cement/brick and wood.....	3		
Non-permanent materials in local area, e.g. bamboo, thatch.....	4		
Reused materials, e.g. boxes, crates.....	5		
Others (specify).....	6		

H3. "Tenure of dwelling" (Excluding land)

Owned			
- With a loan.....	1	<input type="checkbox"/>	H3
- Outright.....	2	98	
Hire purchase.....	3		
Rent.....	4	}	(Skip to H5)
Living rent free			
- Employer-provided.....	5		
- Other rent free.....	6		
Others (specify).....	7		

H4. "Tenure of residential land" (Ask only if code in H3 is 1-3)

Owner.....	1	<input type="checkbox"/>	H4
Hire purchase.....	2	99	
Rent.....	3		
Rent-free.....	4		
Others (specify).....	5		

H5. "Number of rooms used for sleeping in this dwelling"

 (Record **"amount"**, align right) (If **no**, record **"0"**, align right)

Number of bedroom.....	<input type="text"/>	<input type="text"/>	H5A
	100		
Number of other rooms used for sleeping.....	<input type="text"/>	<input type="text"/>	H5B
	102		

H6. "Source of lighting used in this household"

Electricity		<input type="checkbox"/>	H6
- Electricity authority.....	1	104	
- Solarcell.....	2		
- Generator.....	3		
Others (specify).....	4		

H7. "Type of fuel used for cooking in this household"

Gas.....	1	<input type="checkbox"/>	H7
Charcoal/wood.....	2	105	
Electricity.....	3		
Kerosene/others (specify).....	4		
No cooking.....	5		

H8. "Type of toilet used in this household"

Sitting toilet.....	1	<input type="checkbox"/>	H8
Squat toilet.....	2	106	
Sitting and squat toilet.....	3		
Pit toilet/defecate into river or canal.....	4		
No toilet.....	5		

H9. "Main source of water for this household"

 (Record main source of **drinking water** in **H9A** and
record main source of **water for general use** in **H9B**)

Tap water.....	1	Drinking	
Purified tap water (boiled or filtered).....	2	<input type="checkbox"/>	H9A
Groundwater.....	3	107	
Well.....	4	General use	
Water from river/canal/waterfall/mountain.....	5	<input type="checkbox"/>	H9B
Rain water.....	6	108	
Bottled water/water vending machine.....	7		
Others (specify).....	8		



Part 3 Housing characteristics (private household only) (continued)

Record code in

H10. "List of assets owned by household members as of 1-July-10"

If it **"has been owned"**, record **"1"**
"has not been owned", record **"0"**

Television set..... **H10A**

Washing machine..... **H10G**

VCD/DVD player..... **H10B**

Air conditioner..... **H10H**

Mobile telephone..... **H10C**

Private car/pickup truck/van..... **H10I**

Computer..... **H10D**

Motorbike..... **H10J**

Fridge/freezer..... **H10E**

Tractor, 4 wheels..... **H10K**

Microwave/cooking oven..... **H10F**

Tractor, 2 wheels (*walking tractor*) **H10L**

109 - 114

115 - 120

H11. "List of devices/technologies presented in this household as of 1-July-10"

If it **"has been presented"**, record **"1"**
"has not been presented", record **"0"**

Cable TV..... **H11A**
 121

Satellite dish..... **H11B**
 122

Internet..... **H11C**
 123

นิยามศัพท์ทางประชากรและสูตรการคำนวณต่างๆ

1) อัตราส่วนเพศ (Sex ratio) หมายถึง อัตราส่วนของผู้ชายต่อผู้หญิงในประชากรกลุ่มหนึ่งปกติจะแสดงจำนวนผู้ชายต่อผู้หญิง 100 คน

การคำนวณ :

$$\text{อัตราส่วนเพศ} = \frac{\text{จำนวนประชากรชาย}}{\text{จำนวนประชากรหญิง}} \times 100$$

2) อัตราการเพิ่มของประชากร (Growth rate) หมายถึง อัตราซึ่งประชากรเพิ่มขึ้น (หรือลดลง) ในปีหนึ่งอันเป็นผลจากการเพิ่มตามธรรมชาติและการย้ายถิ่นสุทธิ แสดงในรูปร้อยละของประชากรที่ใช้เป็นฐาน

การคำนวณ :

$$\begin{aligned} \text{อัตราเพิ่มของประชากร (r)} &= [\text{Ln}(P_n/P_o)/t] \times 100 \\ P_n &= \text{จำนวนประชากรปี n} \\ P_o &= \text{จำนวนประชากรปีฐาน} \\ t &= \text{ระยะห่างระหว่างปีฐาน ถึง ปี n (ปี)} \\ \text{Ln} &= \log_e \end{aligned}$$

3) อัตราส่วนการเป็นภาระ (อัตราส่วนพึ่งพิงทางอายุ : Age dependency ratio) หมายถึง อัตราส่วนของประชากรที่อยู่ในกลุ่มอายุนอกวัยแรงงานต่อประชากรในวัยแรงงาน โดยมีข้อสมมุติว่าประชากรในกลุ่มอายุนอกวัยแรงงานที่ต้องพึ่งพิงทางเศรษฐกิจ ได้แก่ กลุ่มประชากรวัยเด็ก (อายุต่ำกว่า 15 ปี) และกลุ่มประชากรสูงอายุ (อายุ 60 หรือ 65 ปีขึ้นไป) ส่วนประชากรที่เป็นที่พึ่งพิงทางเศรษฐกิจของประชากรกลุ่มอื่นคือ ประชากรวัยแรงงาน (อายุ 15-59 หรือ 15-64 ปี) อัตราส่วนการเป็นภาระแสดงอัตราส่วนต่อประชากร 100 คน

การคำนวณ :

$$\text{อัตราส่วนการเป็นภาระ} = \frac{\text{จำนวนประชากรที่มีอายุ 0-14 ปี และอายุ 60 ปีขึ้นไป}}{\text{จำนวนประชากรที่มีอายุระหว่าง 15-59 ปี}} \times 100$$

$$\text{อัตราส่วนการเป็นภาระในวัยเด็ก} = \frac{\text{จำนวนประชากรที่มีอายุ 0-14 ปี}}{\text{จำนวนประชากรที่มีอายุระหว่าง 15-59 ปี}} \times 100$$

$$\text{อัตราส่วนการเป็นภาระในวัยชรา} = \frac{\text{จำนวนประชากรที่มีอายุ 60 ปีขึ้นไป}}{\text{จำนวนประชากรที่มีอายุระหว่าง 15-59 ปี}} \times 100$$

4) **อายุมัธยฐาน (Median age)** หมายถึง อายุตรงกลางซึ่งแบ่งประชากรออกเป็นสองส่วนจำนวนเท่า ๆ กัน โดยประชากรส่วนหนึ่งมีอายุน้อยกว่า และอีกส่วนหนึ่งมีอายุมากกว่าอายุตรงกลางนี้

การคำนวณ :

$$\begin{aligned}\text{อายุมัธยฐาน} &= L + [5 * \{(N/2) - F(i - 1)\}] / f(i) \\ f(i) &= \text{จำนวนประชากรกลุ่มอายุที่ } i \text{ ที่ Median ตกอยู่} \\ F(i - 1) &= \text{จำนวนประชากรสะสมกลุ่มอายุที่ } i - 1 \text{ ที่ Median ตกอยู่} \\ L &= \text{ช่วงแรกของกลุ่มอายุที่ Median ตกอยู่ แล้วลบด้วย } (0.5) \\ N &= \text{จำนวนประชากรสะสม}\end{aligned}$$

อายุมัธยฐานต่ำกว่า 20 ปี ถือว่าเป็น “ประชากรวัยเยาว์” (Young population)

อายุมัธยฐานระหว่าง 20-29 ปี ถือว่าเป็น “ประชากรวัยกลาง” (Median aged population)

อายุมัธยฐาน 30 ปีขึ้นไป ถือว่าเป็น “ประชากรสูงอายุ” (Aged population)

5) **ความหนาแน่นของประชากร (Population density)** หมายถึง ประชากรต่อหน่วยของพื้นที่ (จำนวนบุคคลต่อตารางกิโลเมตร หรือจำนวนบุคคลต่อพื้นที่ที่ใช้การได้หนึ่งตารางกิโลเมตร)

การคำนวณ :

$$\text{ความหนาแน่นของประชากร} = \frac{\text{จำนวนประชากรรวม}}{\text{พื้นที่ทั้งหมด (ตารางกิโลเมตร)}}$$

6) **อายุเฉลี่ยเมื่อแรกสมรส (Average Age at first marriage) (Single Mean Age at first marriage (SMAM))** หมายถึง อายุเฉลี่ยของประชากรเมื่อเปลี่ยนสถานภาพจากโสดเป็นสมรส อายุเฉลี่ยเมื่อแรกสมรสเป็นดัชนีที่แสดงว่าประชากรส่วนใหญ่อยู่เป็นโสดจนถึงอายุเท่าไร

การคำนวณ :

$$\begin{aligned}\text{อายุเฉลี่ยเมื่อแรกสมรส} &= (1,500 + 5A - 50B) / (100 - B) \\ A &= \text{ผลรวม \% โสดของแต่ละหมวดอายุ 15-49 ปี} \\ B &= [\% \text{ โสดหมวดอายุ 45-49 ปี} + \% \text{ โสดอายุ (50-54 ปี)}] / 2\end{aligned}$$

7) **บุตรเกิดรอด (Children ever born : CEB)** หมายถึง บุตรที่ตอนคลอดออกมาแล้วมีชีวิต แม้จะมีชีวิตอยู่เพียงขณะหนึ่งก็นับเป็นบุตรเกิดรอด โดยนับจำนวนบุตรทั้งหมดที่มารดาได้ให้กำเนิดตั้งแต่เริ่มเข้าสู่วัยเจริญพันธุ์จนถึงปัจจุบัน

การคำนวณ :

$$\begin{aligned}\text{บุตรเกิดรอดเฉลี่ยต่อสตรีเคสมรสอายุ 15-59 ปี} &= \frac{\text{จำนวนบุตรเกิดรอดของสตรีเคสมรสอายุ 15 - 49 ปี}}{\text{จำนวนสตรีเคสมรสอายุ 15 - 49 ปี}} \times 1,000\end{aligned}$$

8) **บุตรที่มีชีวิตอยู่ (Children still living : CHL)** หมายถึง บุตรเกิดรอดที่ปัจจุบันยังมีชีวิตอยู่

การคำนวณ :

$$\begin{aligned}\text{บุตรที่มีชีวิตอยู่โดยเฉลี่ยต่อสตรีเคสมรสอายุ 15-59 ปี} &= \frac{\text{จำนวนบุตรที่มีชีวิตอยู่ในปัจจุบันของสตรีเคสมรสอายุ 15 - 49 ปี}}{\text{จำนวนสตรีเคสมรสอายุ 15 - 49 ปี}} \times 1,000\end{aligned}$$

Population definitions and calculation formulas

1) **Sex ratio** means proportion of male per female in a group of population, normally will show number of males per 100 females.

Calculation :

$$\text{Sex ratio} = \frac{\text{Number of male}}{\text{Number of female}} \times 100$$

2) **Growth rate** means population rate which increases (or decreases) in a year resulting from natural increase and net migration, shown in percentage of population used as base

Calculation :

$$\begin{aligned} \text{Growth rate} \quad (r) &= [\text{Ln} (P_n/P_o)/t] \times 100 \\ P_n &= \text{Number of population in year } n \\ P_o &= \text{Number of population in the base year} \\ t &= \text{Period from the base year to year } n \text{ (year)} \\ \text{Ln} &= \log_e \end{aligned}$$

3) **Dependency ratio (age dependency ratio)** means ratio of population whose age group is outside working age per population in working age, by supposing that population outside working age who needs to financially depend on, such as group of population in young age (less than 15 years) and group of population in old age (60 years or 65 years and over). As for population who is financially depended on by other group of population is population in working age (15-59 years or 15-64 years). Age dependency ratio is shown per 100 population.

Calculation :

Total dependency ratio

$$= \frac{\text{Number of population aged 0-14 years and aged 60 years and over}}{\text{Number of population aged 15-59 years}} \times 100$$

Children age dependency ratio

$$= \frac{\text{Number of population aged 0-14 years}}{\text{Number of population aged 15-59 years}} \times 100$$

Old age dependency ratio

$$= \frac{\text{Number of population aged 60 years and over}}{\text{Number of population aged 15-59 years}} \times 100$$

4) **Median age** means age in the middle that divides the population into two equal halves, one part of population is younger and another part is older than median age.

Calculation :

$$\text{Median age} = L + [5 * \{(N/2) - F(i-1)\}] / f(i)$$

f(i) = Number of population in the age group that i is in median range

F(i-1) = Number of accumulated population in the age group that i-1 is in Median range

L = First part of age group that is in median range minus with (0.5)

N = Number of accumulated population

Median age lower than 20 years old is considered to be “Young population”.

Median age between 20-29 years old is considered to be “Medium aged population”.

Median age of 30 years and over is considered to be “Aged population”.

5) **Population density** means population per area unit (number of people per 1 square kilometer or number of people per area of 1 square kilometer that can be used)

Calculation :

$$\text{Population density} = \frac{\text{Number of total population}}{\text{The whole area (sq.km.)}}$$

6) **Average age at first marriage/ Single mean age at first marriage (SMAM)** means average age of population when changing status from single to married. Average age at first marriage is an index showing that until what age most population stays single.

Calculation :

$$\text{SMAM} = (1,500 + 5A - 50B) / (100 - B)$$

A = Total % of being single of each age group of 15-49 years old.

B = [% of being single from the age group of 45-49 years + % of being single from the age group of 50-54 years old] / 2

7) **Children ever born : CEB** means children who were born and still alive even for a time, is considered as children ever born, by counting total number of children given birth by a mother when she has entered into reproductive age until present.

Calculation :

Average children ever born per ever married women aged 15-49 years

$$= \frac{\text{Number of children ever born of female who used to be married aged 15-49 years}}{\text{Number of female who used to be married aged 15-49 years}} \times 1,000$$

8) **Children still living : CHL** means children ever born who is still alive at present.

Calculation :

Average children still living per ever married women aged 15-49 years

$$= \frac{\text{Number of children still living of female who used to be married aged 15-49 years}}{\text{Number of female who used to be married aged 15-49 years}} \times 1,000$$

คณะผู้จัดทำ CD - ROM

หน่วยงานเจ้าของเรื่อง

กลุ่มสถิติประชากร
สำนักสถิติสังคม

โทร. 0 2143 1334 , 0 2142 1254

หน่วยงานผลิตและออกแบบ

กลุ่มบูรณาการข้อมูลสถิติ
สำนักสถิติพยากรณ์

โทร. 0 2141 7494



ตารางสถิติในรูปแบบ Format Excel

ตารางประชากร

ตารางสถิติในรูปแบบ Format Excel

ตารางประชากร

- ตารางที่ 1 ประชากร จำแนกตามเพศ ครั้วเรือนจำแนกตามประเภทของครั้วเรือน จังหวัด และเขตการปกครอง
- ตารางที่ 2 ประชากร จำแนกอายุรายปี เพศ และเขตการปกครอง
- ตารางที่ 3 ประชากร จำแนกตามกลุ่มอายุ เพศ และเขตการปกครอง
- ตารางที่ 4 ประชากร จำแนกตามศาสนา เพศ และเขตการปกครอง
- ตารางที่ 5 ประชากร จำแนกตามสัญชาติ เพศ และเขตการปกครอง
- ตารางที่ 6 ประชากร จำแนกตามการมีชื่อในทะเบียนบ้าน เพศ และเขตการปกครอง
- ตารางที่ 7 ประชากร จำแนกตามภาษาที่ใช้พูดในครั้วเรือน เพศ และเขตการปกครอง
- ตารางที่ 8 ประชากรอายุ 3 ปีขึ้นไป จำแนกตามระดับชั้นที่กำลังเรียน กลุ่มอายุ เพศ และเขตการปกครอง
- ตารางที่ 9 ประชากรอายุ 3 ปีขึ้นไป จำแนกตามระดับชั้นที่เรียนสำเร็จ กลุ่มอายุ เพศ และเขตการปกครอง
- ตารางที่ 10 ประชากรอายุ 10 ปีขึ้นไป จำแนกตามการอ่านออกเขียนได้ กลุ่มอายุ เพศ และเขตการปกครอง
- ตารางที่ 11 ประชากรอายุ 13 ปีขึ้นไป จำแนกตามสถานภาพสมรส กลุ่มอายุ เพศ และเขตการปกครอง
- ตารางที่ 12 หญิงเคยสมรสอายุ 13 ปีขึ้นไป จำแนกตามจำนวนบุตรเกิดรอด จำนวนบุตรเกิดรอดโดยเฉลี่ย กลุ่มอายุของหญิง และเขตการปกครอง
- ตารางที่ 13 หญิงเคยสมรสอายุ 13 ปีขึ้นไป จำแนกตามจำนวนบุตรที่มีชีวิตอยู่ จำนวนบุตรที่มีชีวิตอยู่โดยเฉลี่ย กลุ่มอายุของหญิง และเขตการปกครอง
- ตารางที่ 14 ประชากรจำแนกตามลักษณะความพิการ เพศ และเขตการปกครอง
- ตารางที่ 15 ประชากรอายุ 15 ปีขึ้นไปทำงานในรอบปี จำแนกตามหมวดอาชีพ กลุ่มอายุ เพศ และเขตการปกครอง
- ตารางที่ 16 ประชากรอายุ 15 ปีขึ้นไปทำงานในรอบปี จำแนกตามหมวดอุตสาหกรรม กลุ่มอายุ เพศ และเขตการปกครอง
- ตารางที่ 17 ประชากรอายุ 15 ปีขึ้นไปทำงานในรอบปี จำแนกตามสถานภาพการทำงาน กลุ่มอายุ เพศ และเขตการปกครอง
- ตารางที่ 18 ประชากร จำแนกตามสถานที่เกิด เพศ และเขตการปกครอง
- ตารางที่ 19 ประชากร จำแนกตามลักษณะการย้ายถิ่น เพศ และเขตการปกครอง
- ตารางที่ 20 ประชากรที่ย้ายถิ่นภายใน 5 ปี จำแนกตามสถานที่อยู่ก่อนย้าย กลุ่มอายุ และเพศ
- ตารางที่ 21 ประชากรที่ย้ายถิ่นภายใน 5 ปี จำแนกตามเหตุผลของการย้ายถิ่น เพศ และเขตการปกครอง
- ตารางที่ 22 ครั้วเรือนส่วนบุคคล จำแนกตามกลุ่มอายุของหัวหน้าครั้วเรือน เพศ และเขตการปกครอง

ตารางคะแนน

ตารางสถิติในรูปแบบ Format Excel

ตารางเคหะ

- ตารางที่ 1 คริวเรือนส่วนบุคคล จำแนกตามประเภทของที่อยู่อาศัย การครอบครองที่อยู่อาศัย และเขตการปกครอง
- ตารางที่ 2 คริวเรือนส่วนบุคคล จำแนกตามประเภทของที่อยู่อาศัย ลักษณะของที่อยู่อาศัย และเขตการปกครอง
- ตารางที่ 3 คริวเรือนส่วนบุคคล จำแนกตามขนาดของครัวเรือน ประเภทของที่อยู่อาศัย และเขตการปกครอง
- ตารางที่ 4 คริวเรือนส่วนบุคคล จำแนกตามการถือกรรมสิทธิ์ที่ดิน และเขตการปกครอง
- ตารางที่ 5 คริวเรือนส่วนบุคคล จำแนกตามเชื้อเพลิงส่วนใหญ่ที่ใช้ในการประกอบอาหาร ประเภทของที่อยู่อาศัย และเขตการปกครอง
- ตารางที่ 6 คริวเรือนส่วนบุคคล จำแนกตามลักษณะการใช้ส้วม ประเภทของที่อยู่อาศัย และเขตการปกครอง
- ตารางที่ 7 คริวเรือนส่วนบุคคล จำแนกตามแหล่งที่มาของน้ำดื่ม และน้ำใช้ส่วนใหญ่ ประเภทของที่อยู่อาศัย และเขตการปกครอง
- ตารางที่ 8 คริวเรือนส่วนบุคคล จำแนกตามการเป็นเจ้าของเครื่องใช้ การมีอุปกรณ์เทคโนโลยี และเขตการปกครอง