

สำมะโนประชากรและเคหะ พ.ศ. 2543

THE 2000 POPULATION AND HOUSING CENSUS

รายงานผลล่วงหน้า

ADVANCE REPORT



สำนักงานสถิติแห่งชาติ  
NATIONAL STATISTICAL OFFICE

สำนักนายกรัฐมนตรี  
OFFICE OF THE PRIME MINISTER

ดศบ  
51-001  
A/2543



สำมะโนประชากรและเคหะ พ.ศ. 2543

THE 2000 POPULATION AND HOUSING CENSUS

รายงานผลล่วงหน้า  
ADVANCE REPORT

ด้วยอันเนื่องมาจาก  
จาก  
สำนักงานสถิติแห่งชาติ



สำนักงานสถิติแห่งชาติ  
NATIONAL STATISTICAL OFFICE

สำนักนายกรัฐมนตรี  
OFFICE OF THE PRIME MINISTER

เลขหมู่ ๘๑-๘๐๑  
A/2543  
เลขทะเบียน  
วัน. เดือน. ปี

**เผยแพร่โดย**

กองคลังข้อมูลและสนเทศสถิติ  
สำนักงานสถิติแห่งชาติ  
ถนนหลานหลวง เขตป้อมปราบศัตรูพ่าย กทม. 10100  
โทร 281-0333 ต่อ 1210-1  
โทรสาร 281-3814

**ปีที่พิมพ์**

2544

**Distributed by**

Statistical Data Bank and Information Dissemination Division,  
National Statistical Office,  
Larn Luang Rd., Bangkok 10100, THAILAND.  
Tel 281-0333 ext. 1210-1  
Fax : (662) 281-3814

**Published**

2001

**สำนักงานสถิติแห่งชาติ สำนักงานนายกรัฐมนตรี**  
**National Statistical Office, Office of the Prime Minister**

นางสาวเอี่ยมจันทร์ เปรมโยธิน Ms Eaimchan Premyothin นายสีอู ฉ้ออุทัย Mr Sue Lo-Utai นางวรัญ วรรณตรี Ms Varai Woramontri	เลขาธิการสถิติแห่งชาติ Secretary General รองเลขาธิการสถิติแห่งชาติ Deputy Secretary General รองเลขาธิการสถิติแห่งชาติ Deputy Secretary General
นางสาวจินตนา เพชรานนท์ Ms Chintana Pejaranonda นายอังศุมล สุณาชัย Mr Angsumal Sunalai	นักวิชาการสถิติ 9 Statistics Technical Officer 9 ผู้เชี่ยวชาญด้านวิชาการคอมพิวเตอร์ Senior Expert in Technical Computer
นายลือชัย วนรัตน์ Mr Luechai Vanaratana นางสาววิไลลักษณ์ ชูลีวัฒนกุล Ms Wilailuck Chuleewatanakul	เลขานุการกรม Secretary of the Office of the Secretary ผู้อำนวยการกองคลังข้อมูลและสนเทศสถิติ Director of Statistical Data Bank and Information Dissemination Division
นายเสรี ไสตระกุล Mr Seri Laitragool นางพรณวดี พรปฏิมากร Ms Phunvadee Pornpatimakorn	ผู้อำนวยการกองจัดเก็บข้อมูลสถิติ Director of Field Operations Division ผู้อำนวยการกองนโยบายและประสานสถิติ Director of Statistical Policy and Coordination Division
นายใหญ่อิง ศิริธนาภิวณิช Mr Yaiying Siritanapivat ดร. มาลี วงศาโรจน์ Dr Malee Wongsaroje นางอรพินท์ แมทธิว Ms Oraphin Mathew นางจิราวรรณ บุญเพิ่ม Ms Jirawan Boonperm ดร. รสรินทร์ เกรย์ Dr Rossarin Gray	ผู้อำนวยการกองปฏิบัติการประมวลผลข้อมูล Director of Data Processing Operations Division ผู้อำนวยการกองวิชาการประมวลผลข้อมูล Director of Data Processing Techniques Division ผู้อำนวยการกองวิชาการสถิติ Director of Statistical Techniques Division ผู้อำนวยการกองสถิติเศรษฐกิจ Director of Economic Statistics Division ผู้อำนวยการกองสถิติสังคม Director of Social Statistics Division

**หน่วยงานเจ้าของเรื่อง**

Division-in-Charge

งานสำมะโนประชากรและเคหะ ฝ่ายสถิติประชากรและเคหะ กองสถิติสังคม  
Population and Housing Census Section, Population and Housing Statistics Branch,  
Social Statistics Division

หมายเลขโทรศัพท์ : 281-0333 ต่อ 1909-11

Telephone : 281-0333 ext. 1909-11

E-mail : sphouse@nso.go.th

## คำนำ

สำมะโนประชากรและเคหะ พ.ศ. 2543 เป็นสำมะโนประชากรครั้งที่ 10 และสำมะโนเคหะครั้งที่ 4 ของประเทศไทย สำนักงานสถิติแห่งชาติได้ดำเนินการจัดทำสำมะโนประชากรและเคหะทุก 10 ปีตามหลักสากล เพื่อเก็บรวบรวมข้อมูลเกี่ยวกับจำนวนและลักษณะต่างๆ ของประชากรทุกคนในครัวเรือนตลอดจนที่อยู่อาศัย ข้อมูลดังกล่าวได้นำไปใช้ในการวางแผนและกำหนดนโยบายต่างๆ ของภาครัฐและเอกชน ตลอดจนการนำไปใช้ในการคาดประมาณประชากรในอนาคต การเก็บรวบรวมข้อมูลได้ดำเนินการในเดือนเมษายน โดยกำหนดให้วันที่ 1 เมษายน พ.ศ. 2543 เป็นวันสำมะโน

สำนักงานสถิติแห่งชาติได้เสนอผลสำมะโนประชากรและเคหะ พ.ศ. 2543 ครั้งแรกในเดือนสิงหาคม 2543 โดยได้จัดทำเป็นรายงาน 77 ฉบับ คือฉบับรายงานผลเบื้องต้นสำมะโนประชากรและเคหะ พ.ศ. 2543 ซึ่งนำเสนอข้อมูลในระดับจังหวัด ภาคและทั่วราชอาณาจักร และรายงานผลเบื้องต้นในระดับอำเภอของ 76 จังหวัด ข้อมูลสถิติของรายงานผลเบื้องต้นแสดงจำนวนประชากรจำแนกตามเพศและจำนวนครัวเรือน โดยรวบรวมจากแบบรายงานผลเบื้องต้น และในรายงานผลเบื้องต้นได้นำเสนอรายละเอียดการปฏิบัติงานในทุกขั้นตอนของโครงการไว้ด้วย

รายงานผลล่วงหน้าฉบับนี้ มีวัตถุประสงค์เพื่อเสนอจำนวนและลักษณะต่างๆ ของประชากรและครัวเรือนที่เป็นที่อยู่อาศัยของประชากร โดยการเลือกครัวเรือนตัวอย่างร้อยละ 1 มาประมวลผลเพื่อสนองความต้องการของผู้ใช้ข้อมูลอย่างเร่งด่วน รายงานผลล่วงหน้านี้นำเสนอได้ในระดับประเทศและภาคเท่านั้น

ผู้ที่สนใจสามารถ download ข้อมูลที่สำคัญของรายงานผลเบื้องต้นและรายงานผลล่วงหน้าจาก Web Site : [www.nso.go.th/pop2000](http://www.nso.go.th/pop2000)

ลำดับต่อจากรายงานผลฉบับล่วงหน้า สำนักงานสถิติแห่งชาติจะนำเสนอรายงานฉบับสมบูรณ์ซึ่งจะประมวลผลจากครัวเรือนทั้งหมด ประกอบด้วยรายงานฉบับรายจังหวัด 76 จังหวัด ฉบับรายภาค 4 ภาค และฉบับทั่วราชอาณาจักร

สำมะโนประชากรและเคหะ พ.ศ. 2543 เป็นโครงการขนาดใหญ่มากที่ใช้บุคลากรในการปฏิบัติงานเก็บรวบรวมข้อมูลเป็นจำนวนประมาณ 46,000 คน ความสำเร็จของโครงการนี้ขึ้นอยู่กับ การอุทิศตนของผู้ปฏิบัติงาน ความร่วมมือของประชาชนผู้ให้ข้อมูล สื่อมวลชน และหน่วยงานต่างๆ ของทางราชการ เช่น กระทรวงมหาดไทย กระทรวงสาธารณสุข กระทรวงกลาโหม สำนักงานตำรวจแห่งชาติ โดยเฉพาะอย่างยิ่ง สำนักงานคณะกรรมการการประถมศึกษาแห่งชาติ กระทรวงศึกษาธิการ ที่ให้ความอนุเคราะห์ข้าราชการครุมา่วมปฏิบัติงานเก็บรวบรวมข้อมูล สำนักงานสถิติแห่งชาติจึงใคร่ขอแสดงความขอบคุณต่อทุกท่านที่ให้ความร่วมมืออย่างดียิ่งมา ณ โอกาสนี้

สำนักงานสถิติแห่งชาติ

สำนักนายกรัฐมนตรี

ธันวาคม 2543

## Preface

The 2000 Population and Housing Census is the tenth population census and the fourth housing census of Thailand. The National Statistical Office (NSO) carries out the Population and Housing Census every ten years in accordance with international standards to collect basic data on the number and characteristics of population and housing throughout the country. The data are used for planning and setting policies of the government and private sectors. The census data are also used for population projections. The fieldwork was in April 2000, and the first of April was the census day.

The advance report is the second release of the project. The first release consisted of 77 preliminary reports: the preliminary report of the Whole Kingdom, regions and provinces and the individual preliminary reports of 76 provinces containing information at the district level. Preliminary results presented the number of population by sex and the number of households from the Enumerator's Summary Forms. The information about all steps of census operation is available in the preliminary reports.

The advance report aims at presenting demographic, social and economic characteristics of population and housing conditions at national and regional levels. The results are based on one per cent sample households. This is to meet the urgent need of data users since full computer processing of census data is time consuming.

Key data of the preliminary reports and the advance report can be downloaded from the NSO's Web Site: [www.nso.go.th/pop2000](http://www.nso.go.th/pop2000).

After the advance report, the NSO will release complete reports based on data from all households consisting of individual reports of 76 provinces, those of the four regions, and that of the Whole Kingdom.

The 2000 Population and Housing Census is a very large data collection operation. The success of the census is due to the dedication of about 46,000 enumerators and supervisors, the cooperation from people, mass media and various government agencies such as Ministry of Interior, Ministry of Public Health, Ministry of Defense, National Police Office and particularly the Office of the National Primary Education Commission of the Ministry of Education that permitted its school teachers to be census enumerators and supervisors. The NSO, therefore, would like to express its profound appreciation to those who have kindly provided us assistance and cooperation.

National Statistical Office  
Office of the Prime Minister  
December 2000

## สารบัญ

	หน้า
ดัชนีชี้วัดที่สำคัญ สำมะโนประชากรและเคหะ พ.ศ. 2533 และ พ.ศ. 2543	1
บทสรุป	7
I. ภาคประชากร	7
1. ลักษณะทางประชากร	7
1.1 จำนวนประชากรและการกระจายตัวของประชากร	7
1.2 จำนวนครัวเรือน ขนาดของครัวเรือน และเพศของหัวหน้าครัวเรือน	8
1.3 โครงสร้างทางอายุและเพศของประชากร	8
1.4 สัญชาติและศาสนา	11
1.5 สถานภาพสมรส	11
2. ลักษณะทางสังคมและเศรษฐกิจ	13
2.1 การศึกษา	13
2.2 การทำงานในรอบปี	14
3. ภาวะเจริญพันธุ์	18
4. การย้ายถิ่น	20
4.1 การย้ายถิ่นในช่วงชีวิต	20
4.2 การย้ายถิ่นในช่วงเวลา 5 ปี	21
II. ภาคเคหะ	27
1. ประเภทที่อยู่อาศัยและวัสดุที่ใช้ในการก่อสร้าง	27
2. การครอบครองที่อยู่อาศัยและที่ดินที่เป็นที่ตั้งของที่อยู่อาศัย	29
3. แหล่งที่มาของน้ำดื่ม	31
4. การใช้ส้วม	32
5. การใช้เชื้อเพลิงในการประกอบอาหาร	33
6. เครื่องบริภัณฑ์บางประเภทที่ครัวเรือนมีไว้ใช้	34
ตารางสถิติ	67
สาระสำคัญของการทำสำมะโน	185
บทนิยาม	189
แผนการสุ่มตัวอย่างและวิธีการประมาณผล	197

## Table of Contents

	Page
Key indicators of the Population and Housing Census 1990 and 2000	1
Summary	37
I. Population	37
1. Demographic characteristics	37
1.1 Number of population and its distribution	37
1.2 Number of households, household size and sex of the household head	38
1.3 Age and sex structure of the population	38
1.4 Nationality and religion	41
1.5 Marital status	41
2. Social and economic characteristics	43
2.1 Education	43
2.2 Last year employment	44
3. Fertility	48
4. Migration	50
4.1 Lifetime migration	50
4.2 Migration during the 5 years period prior to the census	51
II. Housing	57
1. Type of living quarters and construction materials	57
2. Tenure of living quarters and land ownership	59
3. Sources of drinking water	61
4. Toilets	62
5. Cooking fuels	63
6. Durable household appliances	64
Statistical tables	67
Commentary notes	203
Definition	207
Sample design and method of estimation	215



ดัชนีชี้วัดที่สำคัญของประชากรและที่อยู่อาศัย สำมะโนประชากรและเคหะ พ.ศ.2533 และ พ.ศ.2543

Key indicators of the population and households, Population and Housing Census 1990 and 2000

รายการ	2533	2543	Items
	1990	2000	
<b>ลักษณะทางประชากร</b>			<b>Demographic characteristics</b>
ประชากรรวม ('000)	54,548.5	60,617.2	Total population ('000)
ประชากรในเขตเทศบาล (%)	29.4 <sup>1/</sup>	31.1	Population in Municipal Area (%)
อัตราส่วนเพศ (ชายต่อหญิง 100 คน)	98.5	97.0	Sex ratio (Males per 100 females)
อายุมัธยฐาน	24.6	29.7	Median age
ประชากรตามหมวดอายุ			Population by age group
วัยเด็ก 0-14 ปี (%)	29.2	24.1	0-14 years (%)
วัยแรงงาน 15-59 ปี (%)	63.4	66.5	15-59 years (%)
วัยสูงอายุ 60 ปีขึ้นไป (%)	7.4	9.4	60 years and over (%)
อัตราส่วนการเป็นภาระ			Age dependency ratio
(ต่อประชากรอายุ 15-59 ปี 100 คน)			(Per 100 adults 15-59 years)
รวม	57.7	50.5	Total
0-14 ปี	46.1	36.3	0-14 years
60 ปีขึ้นไป	11.6	14.2	60 years and over
อายุเฉลี่ยเมื่อแรกสมรส			Singulate mean age at first marriage (SMAM)
ชาย	25.9	27.2	Males
หญิง	23.5	24.1	Females
ประชากรที่มีสัญชาติไทย (%)	98.9 <sup>2/</sup>	99.5	Thai citizenship (%)
ประชากรนับถือศาสนาพุทธ (%)	95.2	94.6	Buddhism (%)
ประชากรกลุ่มน้อย			Minority population
ประชากรนับถือศาสนาอิสลาม (%)	4.1	4.6	Muslims (%)
ประชากรนับถือศาสนาอิสลามในภาคใต้ (%)	26.9	29.0	Muslims in the South (%)
ประชากรที่พูดภาษามลายู (%)	2.2	2.3	Population speaking Malay (%)
ประชากรที่พูดภาษาชาวเขา (%)	0.6	1.3	Population speaking hill tribe languages (%)

1/ รวมประชากรที่อาศัยอยู่ในเขตสุขาภิบาล ที่ได้ปรับฐานะเป็นเทศบาลตำบลในปี พ.ศ. 2542

Including persons who lived in Sanitary Districts which were reclassified as tambon municipalities in 1999.

2/ สำมะโนประชากรและเคหะ พ.ศ. 2513

The 1970 Population and Housing Census.

## ดัชนีชี้วัดที่สำคัญของประชากรและที่อยู่อาศัย สำมะโนประชากรและเคหะ พ.ศ.2533 และ พ.ศ.2543 (ต่อ)

## Key indicators of the population and households, Population and Housing Census 1990 and 2000 (Contd.)

รายการ	2533	2543	Items
	1990	2000	
<b>การศึกษา</b>			<b>Education</b>
จำนวนปีโดยเฉลี่ยที่สำเร็จการศึกษาของประชากรอายุ 15 ปีขึ้นไป	5.7	7.8	Average years of education attainment of population aged 15 years and over
ประชากรอายุ 6-24 ปีที่ไม่ได้กำลังเรียนหนังสือ (%)	54.5	34.3	Population aged 6-24 years not attending school (%)
<b>ภาวะการทำงานของประชากรอายุ 15 ปีขึ้นไป</b>			<b>Employment characteristics of population aged 15 years and over</b>
<b>การทำงานในรอบปี</b>			<b>Last year industry</b>
ประชากรในภาคเกษตรกรรม (%)	66.8	56.7	Population in the agricultural sector (%)
<b>สถานภาพการทำงาน (%)</b>	<b>100.0</b>	<b>100.0</b>	<b>Work status (%)</b>
นายจ้าง	0.9	1.6	Employers
ธุรกิจส่วนตัวโดยไม่มีลูกจ้าง	29.5	32.8	Own account workers
ลูกจ้าง	27.0	34.6	Employees
ช่วยธุรกิจในครัวเรือนโดยไม่ได้รับค่าจ้าง	42.7	30.9	Unpaid family workers
การรวมกลุ่ม	-	0.1	Members of producers' cooperatives
<b>ภาวะเจริญพันธุ์</b>			<b>Fertility</b>
จำนวนบุตรเกิดรอดเฉลี่ย (ต่อสตรีเคยสมรสอายุ 15-49 ปี)	2.4	1.7	Mean number of children ever born (Per ever married woman 15-49 years)
จำนวนบุตรที่มีชีวิตอยู่โดยเฉลี่ย (ต่อสตรีเคยสมรสอายุ 15-49 ปี)	2.3	1.6	Mean number of children still living (Per ever married woman 15-49 years)
<b>การย้ายถิ่น</b>			<b>Migration</b>
<b>การย้ายถิ่นในช่วง 5 ปี (พ.ศ. 2538-2543)</b>			<b>Five-years migration (1995-2000)</b>
ประชากรที่ย้ายถิ่นภายใน 5 ปี (%)	7.8	6.3	Population who migrated within previous 5 years (%)
<b>การย้ายถิ่นในช่วงชีวิต</b>			<b>Lifetime migration</b>
ประชากรที่ไม่ได้อาศัยอยู่ในจังหวัดที่เกิด (%)	13.9	16.8	Population who were not living in province of birth (%)

## ดัชนีชี้วัดที่สำคัญของประชากรและที่อยู่อาศัย สำมะโนประชากรและเคหะ พ.ศ.2533 และ พ.ศ.2543 (ต่อ)

## Key indicators of the population and households, Population and Housing Census 1990 and 2000 (Contd.)

รายการ	2533	2543	Items
	1990	2000	
ลักษณะทางครัวเรือน			Housing characteristics
จำนวนครัวเรือนส่วนบุคคล ('000)	12,317.8	15,662.3	Private households ('000)
ครัวเรือนคนเดียว (%)	5.1	8.6	One-person households (%)
ขนาดครัวเรือนเฉลี่ย	4.4	3.9	Average household size
ครัวเรือนที่มีหัวหน้าครัวเรือนเป็นหญิง (%)	19.4	25.5	Female headed households (%)
ที่อยู่อาศัยของครัวเรือนใช้วัสดุไม่ถาวร <sup>3/</sup> (%)	9.4	7.4	Houses in non-permanent materials <sup>3/</sup> (%)
ครัวเรือนที่เป็นเจ้าของที่อยู่อาศัย (%)	86.3	81.6	Households with ownership (%)
ครัวเรือนที่มีส้วมสุขลักษณะ <sup>4/</sup> (%)	86.1	97.7	Households with sanitation <sup>4/</sup> (%)
ครัวเรือนที่มีน้ำดื่มสะอาด <sup>5/</sup> (%)	80.3	92.7	Households with safe drinking water <sup>5/</sup> (%)
ครัวเรือนที่ประกอบอาหารด้วยแก๊ส และไฟฟ้า (%)	38.9	65.4	Households cooking with gas and electric (%)
ครัวเรือนที่มีโทรทัศน์ (%)	86.8	91.5	Households with televisions (%)
ครัวเรือนที่มีวิทยุ (%)	81.3	77.2	Households with radios (%)

3/ วัสดุไม่ถาวรในท้องถิ่น และวัสดุที่ใช้แล้ว ซึ่งอยู่ในสภาพผุพัง

Non-permanent materials include local materials and waste or reused materials.

4/ ส้วมสุขลักษณะได้แก่ ส้วมชักโครกและส้วมซึม

Sanitary types of toilet include flush latrine and moulded bucket latrine.

5/ น้ำดื่มสะอาดได้แก่ น้ำดื่มบรรจุขวด น้ำประปา น้ำฝน และน้ำบาดาลหรือน้ำบ่อที่ไม่ใช่สาธารณะ

Safe drinking water includes bottled drinking water, tap water, rain water and private well.

ห้องสมุด  
สำนักงานสถิติแห่งชาติ



## บทสรุป สรุปผลล่งหน้าจากข้อมูลตัวอย่าง

สำนักงานสถิติแห่งชาติได้ทำการประมวลผลข้อมูลจากข้อมูลครัวเรือนตัวอย่างร้อยละ 1 จากสำมะโนประชากรและเคหะ พ.ศ. 2543 เพื่อเสนอรายงานผลล่งหน้าในระดับภาคและทั่วราชอาณาจักร โดยจำแนกตามลักษณะต่าง ๆ ได้แก่ ลักษณะทางประชากร ลักษณะทางสังคมและเศรษฐกิจ และลักษณะทางเคหะ ซึ่งข้อมูลต่าง ๆ ส่วนใหญ่จะเป็นข้อมูล ณ วันที่กำหนดให้เป็นวันสำมะโน (วันที่ 1 เมษายน 2543) สำหรับข้อมูลเกี่ยวกับเคหะนั้นเป็นข้อมูลเฉพาะครัวเรือนส่วนบุคคลเท่านั้น

### I. ภาคประชากร

#### 1. ลักษณะทางประชากร

##### 1.1 จำนวนประชากรและการกระจายตัวของประชากร

ประชากรของประเทศไทยที่เก็บรวบรวมได้ในวันที่ 1 เมษายน 2543 มีจำนวน 60.6 ล้านคน เป็นชาย 29.8 ล้านคน และหญิง 30.8 ล้านคน คิดเป็นอัตราส่วนระหว่างเพศเท่ากับ 97.0 คน หรือกล่าวได้ว่ามีประชากรเพศชาย 97 คน ต่อเพศหญิง 100 คน ซึ่งประชากรเพศหญิงมีจำนวนมากกว่าเพศชายในทุกภาคของประเทศ

เมื่อพิจารณาการกระจายตัวของประชากร พบว่าประชากรส่วนใหญ่อาศัยอยู่นอกเขตเทศบาล คือร้อยละ 68.9 ของประชากรทั้งสิ้น และที่เหลืออาศัยอยู่ในเขตเทศบาลคือร้อยละ 31.1 ในจำนวนประชากรที่อาศัยอยู่ในเขตเทศบาลทั้งหมด เป็นผู้อาศัยอยู่ในกรุงเทพมหานครมากถึงร้อยละ 33.6 เมื่อเปรียบเทียบระหว่างภาค พบว่าภาคตะวันออกเฉียงเหนือมีประชากรอาศัยอยู่มากที่สุด คือร้อยละ 34.2 รองลงมาคือภาคกลาง ร้อยละ 23.3 ภาคเหนือ ร้อยละ 18.8 ภาคใต้ร้อยละ 13.3 และกรุงเทพมหานคร ร้อยละ 10.4 ตามลำดับ (แผนภูมิ 1)

แผนภูมิ 1 ร้อยละของประชากร จำแนกตามภาค และเขตการปกครอง

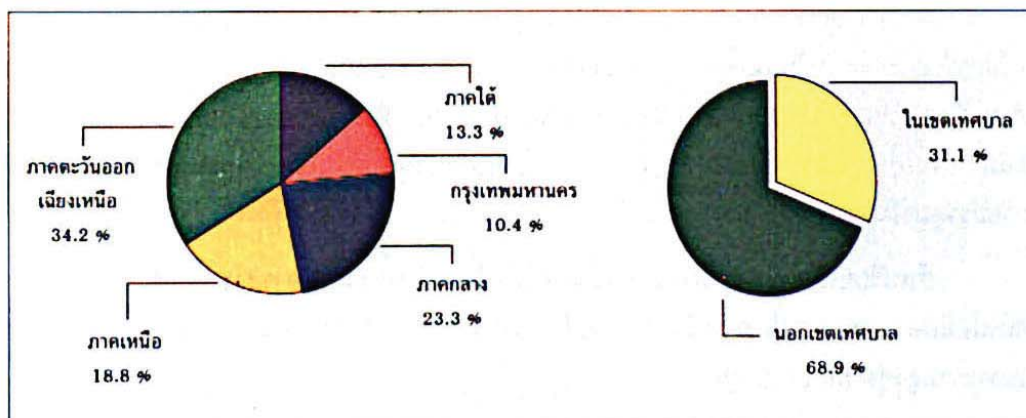

### 1.2 จำนวนครัวเรือน ขนาดของครัวเรือน และเพศของหัวหน้าครัวเรือน

ตารางที่ 2 แสดงให้เห็นว่า มีจำนวนครัวเรือนส่วนบุคคลทั้งสิ้น 15.7 ล้านครัวเรือน และมีขนาดของครัวเรือนโดยเฉลี่ยเท่ากับ 3.9 คนต่อหนึ่งครัวเรือน ขนาดของครัวเรือนในเขตเทศบาล เล็กกว่านอกเขตเทศบาล คือ 3.7 คน และ 4.0 คน ตามลำดับ เมื่อเปรียบเทียบระหว่างภาค พบว่าภาคตะวันออกเฉียงเหนือ และภาคใต้ มีขนาดของครัวเรือนโดยเฉลี่ยใหญ่ที่สุดคือ 4.1 คน กรุงเทพมหานคร 3.8 คน ภาคกลาง 3.7 คน ส่วนภาคเหนือมีขนาดของครัวเรือนโดยเฉลี่ยเล็กที่สุดคือ 3.6 คน ต่อหนึ่งครัวเรือน

สำหรับหัวหน้าครัวเรือนของครัวเรือนส่วนบุคคลนั้น ผู้ชายได้รับการยกย่องให้เป็นหัวหน้าครัวเรือนมากถึงร้อยละ 74.5 ของครัวเรือนส่วนบุคคลทั้งสิ้น

### 1.3 โครงสร้างทางอายุและเพศของประชากร

แผนภูมิ 2 แสดงการกระจายตัวของประชากรตามกลุ่มอายุและเพศ ในปี 2513 2523 2533 และ 2543 พบว่า โครงสร้างประชากรเปลี่ยนไปเป็นโครงสร้างแบบผู้สูงอายุ กล่าวคือ ฐานของปิรามิดมีขนาดแคบลง ในขณะที่ส่วนบนของปิรามิดมีขนาดกว้างขึ้น ในกลุ่มประชากรที่ยังมีอายุสูงขึ้น สัดส่วนของเพศหญิงก็ยิ่งเพิ่มสูงขึ้นด้วย

เมื่อพิจารณาประชากรในปี 2543 ตามกลุ่มอายุ (ตาราง ก.) พบว่าประชากรวัยเด็ก (อายุ 0-14 ปี) มีจำนวน 14.6 ล้านคน คิดเป็นร้อยละ 24.1 ของประชากรทั้งสิ้น ประชากรวัยแรงงาน (อายุ 15-59 ปี) มี 40.3 ล้านคน คิดเป็นร้อยละ 66.5 และประชากรวัยสูงอายุ (อายุ 60 ปีขึ้นไป) มี 5.7 ล้านคน คิดเป็นร้อยละ 9.4 โดยนอกเขตเทศบาล มีสัดส่วนของประชากรวัยเด็กและวัยชรา สูงกว่าในเขตเทศบาล แต่มีประชากรวัยแรงงานต่ำกว่าในเขตเทศบาล ถ้าพิจารณาระหว่างเพศ พบว่าในกลุ่มของประชากรวัยเด็กมีสัดส่วนของประชากรเพศชายสูงกว่าเพศหญิง แต่ในกลุ่มผู้สูงอายุมีสัดส่วนของประชากรเพศชายต่ำกว่าเพศหญิง ส่วนสัดส่วนของประชากรวัยแรงงานของเพศชายและเพศหญิงนั้นใกล้เคียงกัน คือชายร้อยละ 66.1 และหญิงร้อยละ 66.8 ตามลำดับ เมื่อเปรียบเทียบระหว่างภาค พบว่าภาคใต้มีสัดส่วนของประชากรวัยเด็กสูงสุด (ร้อยละ 27.3) กรุงเทพมหานครมีสัดส่วนของประชากรวัยแรงงานสูงสุด (ร้อยละ 74.1) และภาคเหนือมีสัดส่วนของประชากรวัยชราสูงสุด คือ ร้อยละ 10.8

เมื่อพิจารณาถึงอัตราส่วนการเป็นภาระซึ่งหมายถึงการที่ประชากรวัยแรงงานอายุ 15-59 ปี ต้องรับภาระประชากรในวัยอื่น ๆ พบว่าอัตราส่วนการเป็นภาระรวมคิดเป็น 50.5 กล่าวคือ ประชากรที่อยู่ในวัยทำงาน 100 คน ต้องรับภาระเลี้ยงดูเด็ก และคนชรา 51 คน อัตราส่วนการเป็นภาระวัยเด็กเท่ากับ 36.3 และอัตราส่วนการเป็นภาระวัยชราเท่ากับ 14.2 โดยนอกเขตเทศบาลมีอัตราส่วนการเป็นภาระทั้งวัยเด็กและวัยชราสูงกว่าในเขตเทศบาล

ถ้าเปรียบเทียบระหว่างภาค พบว่าภาคใต้มีอัตราส่วนการเป็นภาระวัยเด็กสูงสุด คือ 43.4 คน ภาคเหนือมีอัตราส่วนการเป็นภาระวัยชราสูงสุดคือ 16.4 คน แต่ถ้าในภาพรวมแล้วภาคใต้มีอัตราส่วนการเป็นภาระรวมสูงสุด คือ 58.8 คน

## แผนภูมิ 2 ประชากร พ.ศ. 2513 2523 2533 และ 2543

พ.ศ. 2513

กลุ่มอายุ

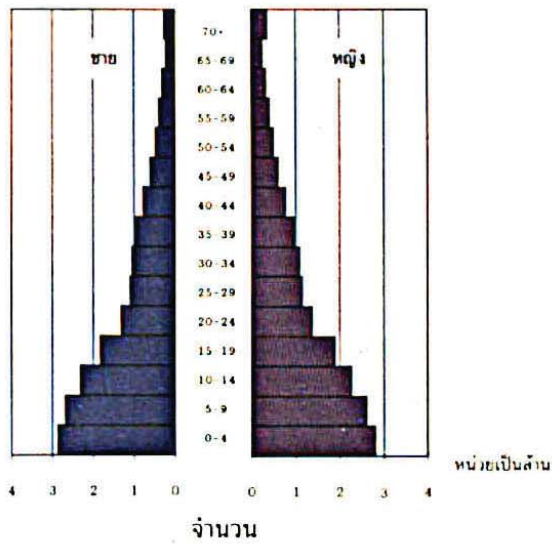

พ.ศ. 2523

กลุ่มอายุ

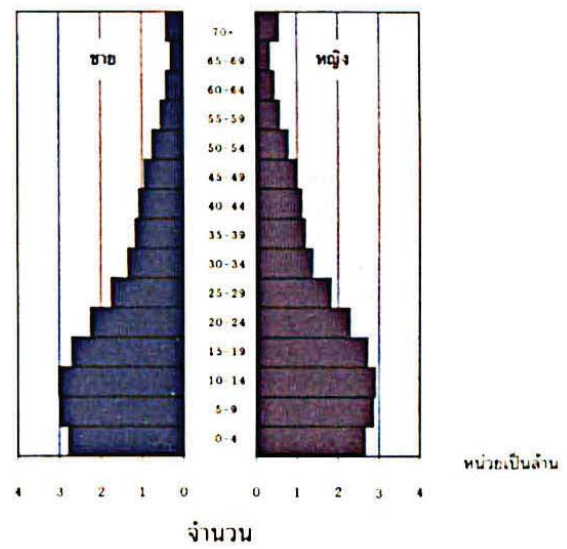

พ.ศ. 2533

กลุ่มอายุ

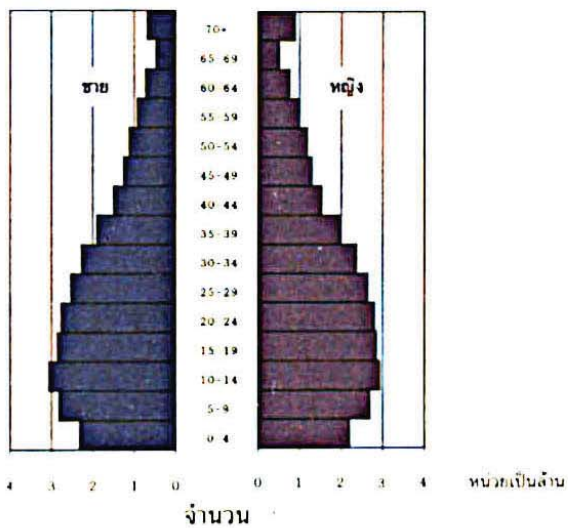

พ.ศ. 2543

กลุ่มอายุ

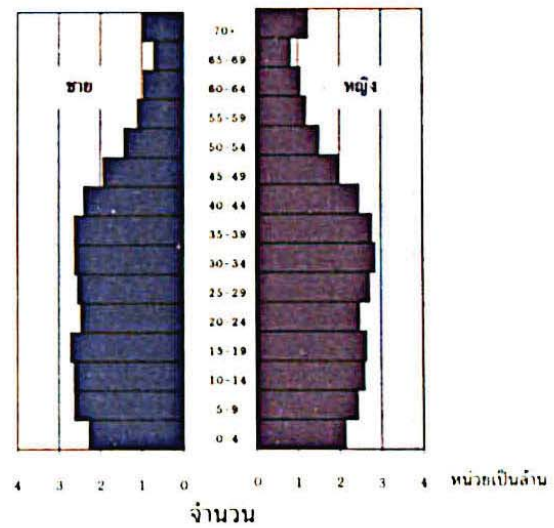

แหล่งข้อมูล : สำมะโนประชากรและเคหะ พ.ศ. 2513 - 2533

สำมะโนประชากรและเคหะ พ.ศ. 2543 (ข้อมูลครัวเรือนตัวอย่าง 1%)

สำนักงานสถิติแห่งชาติ สำนักงานยกรัฐมนตรี

อายุมัธยฐานของประชากรไทยในปี 2543 เท่ากับ 29.7 ปี ประชากรในเขตเทศบาลมีอายุมัธยฐานสูงกว่านอกเขตเทศบาลเล็กน้อย คือ 30.3 ปี และ 29.3 ปี ตามลำดับ เมื่อพิจารณาระหว่างภาคพบว่า อายุมัธยฐานของประชากรในภาคเหนือสูงสุด คือ 32.2 ปี และต่ำสุดในภาคใต้ คือ 27.3 ปี

ตาราง ก. โครงสร้างทางอายุของประชากร อัตราส่วนระหว่างเพศ อัตราส่วนการเป็นภาวะ เขตการปกครอง และภาค

โครงสร้างทางอายุ อัตราส่วนระหว่างเพศ และอัตราส่วนการเป็นภาวะ	ทั่วราชอาณาจักร						ภาค ตะวันออก เฉียง เหนือ	ภาค ใต้
	รวม	ในเขต เทศบาล	นอกเขต เทศบาล	กรุงเทพ มหานคร	ภาค กลาง	ภาค เหนือ		
รวม	100.0	100.0	100.0	100.0	100.0	100.0	100.0	100.0
จำนวน ('000)	60,617.2	18,833.7	41,783.5	6,320.2	14,101.5	11,367.8	20,759.9	8,067.8
<b>โครงสร้างทางอายุ</b>								
วัยเด็ก 0-14 ปี	24.1	20.3	25.9	17.5	22.1	23.0	26.9	27.3
วัยแรงงาน 15-59 ปี	66.5	70.7	64.5	74.1	68.0	66.2	64.6	63.0
วัยสูงอายุ 60 ปีขึ้นไป	9.4	9.0	9.6	8.4	9.9	10.8	8.5	9.7
อายุมัธยฐาน	29.7	30.3	29.3	30.0	30.3	32.2	28.6	27.3
<b>อัตราส่วนระหว่างเพศ</b>								
รวม	97.0	93.2	98.8	91.0	95.8	97.9	98.8	98.2
วัยเด็ก 0-14 ปี	105.3	105.0	105.4	105.0	106.0	103.9	106.0	104.3
วัยแรงงาน 15-59 ปี	96.1	91.9	98.3	89.1	94.6	97.4	98.4	97.9
วัยสูงอายุ 60 ปีขึ้นไป	84.1	80.0	85.8	80.9	83.3	89.2	82.3	83.8
<b>อัตราส่วนการเป็นภาวะ</b>								
(ต่อประชากรอายุ 15-59 ปี)								
รวม	50.5	41.4	55.0	34.9	47.1	51.1	54.9	58.8
วัยเด็ก 0-14 ปี	36.3	28.7	40.1	23.6	32.5	34.7	41.6	43.4
วัยสูงอายุ 60 ปีขึ้นไป	14.2	12.7	14.9	11.4	14.6	16.4	13.2	15.4



#### 1.4 สัญชาติและศาสนา

ในปี 2543 ประชากรที่อาศัยอยู่ในประเทศไทยเกือบทั้งหมด หรือร้อยละ 99.5 เป็นผู้มีสัญชาติไทย มีเพียงร้อยละ 0.2 เป็นผู้มีสัญชาติพม่า และที่เหลือเป็นผู้มีสัญชาติอื่นๆ เช่น จีน และกัมพูชา เป็นต้น (ตาราง ข.)

ประชากรในประเทศไทยส่วนใหญ่นับถือศาสนาพุทธคือร้อยละ 94.6 นับถือศาสนาอิสลามร้อยละ 4.6 และที่เหลือนับถือศาสนาอื่นๆ เช่น คริสต์ เป็นต้น (ตารางที่ 4)

ตาราง ข. จำนวนและร้อยละของประชากรจำแนกตามสัญชาติ และเพศ

สัญชาติ	จำนวน ('000)			ร้อยละ		
	รวม	ชาย	หญิง	รวม	ชาย	หญิง
รวม <sup>1/</sup>	60,469.6	29,774.9	30,694.7	100.0	100.0	100.0
ไทย	60,172.7	29,812.0	30,560.7	99.5	99.5	99.6
จีน	60.7	32.8	27.9	0.1	0.1	0.1
ลาว	10.5	4.4	6.1	-	-	-
กัมพูชา	34.3	17.5	16.8	0.1	0.1	-
ญี่ปุ่น	16.3	12.6	3.7	-	-	-
พม่า	115.8	60.8	55.0	0.2	0.2	0.2
อื่นๆ <sup>2/</sup>	59.3	34.8	24.5	0.1	0.1	0.1

1/ ไม่รวมผู้ที่ไม่ทราบสัญชาติ 14 7,800 คน

2/ อื่นๆ ได้แก่ สัญชาติที่น้อยกว่า 10 ,000 คน

#### 1.5 สถานภาพสมรส

ตาราง ค. และแผนภูมิ 3 แสดงให้เห็นว่าประชากรอายุตั้งแต่ 13 ปีขึ้นไปที่มีสมรสมีเกินกว่าครึ่งหนึ่งของประชากรอายุ 13 ปีขึ้นไปทั้งสิ้น โดยผู้ชายที่สมรสมีสัดส่วนสูงกว่าหญิงที่สมรสเล็กน้อย (ร้อยละ 61.6 เทียบกับร้อยละ 59.9) แต่ผู้หญิงจะมีสัดส่วนของการเป็นหม้าย หย่า และแยกกันอยู่สูงกว่าชาย (ร้อยละ 11.2 เทียบกับร้อยละ 3.9) ส่วนสัดส่วนของประชากรที่เป็นโสดนั้น ผู้ชายจะสูงกว่าผู้หญิง (ร้อยละ 33.9 และร้อยละ 27.8 ตามลำดับ) สำหรับรูปแบบสถานภาพสมรสของประชากรทั้งในเขตเทศบาล นอกเขตเทศบาล และทุกภาคมีลักษณะเช่นเดียวกันภาพรวมของทั้งประเทศ

ตาราง ค. ร้อยละของประชากรอายุ 13 ปีขึ้นไป จำแนกตามสถานภาพสมรส เพศ เขตการปกครอง และภาค

ภาค	ประชากรอายุ 13 ปีขึ้นไป		สถานภาพสมรส					
	จำนวน ('000)	ร้อยละ <sup>1/</sup>	โสด	สมรส	หม้าย	หย่า	แยกกันอยู่	ไม่ทราบ
ทั่วประเทศ								
รวม	48,111.8	100.0	30.8	60.7	5.8	0.8	1.1	0.8
เพศ								
ชาย	23,413.0	100.0	33.9	61.6	2.6	0.5	0.8	0.6
หญิง	24,698.8	100.0	27.8	59.9	8.8	1.1	1.3	1.1
พื้นที่								
ในเขตเทศบาล	15,585.9	100.0	36.3	55.6	4.8	1.0	1.4	0.9
นอกเขตเทศบาล	32,526.0	100.0	28.2	63.1	6.3	0.7	0.9	0.8
ภาค								
กรุงเทพมหานคร	5,385.3	100.0	41.9	51.9	3.6	0.9	1.3	0.4
ภาคกลาง	11,439.4	100.0	31.9	59.4	5.4	0.6	1.5	1.2
ภาคเหนือ	9,141.4	100.0	26.7	63.5	6.9	1.1	0.9	0.9
ภาคตะวันออกเฉียงเหนือ	15,965.8	100.0	28.2	63.5	6.0	0.8	0.8	0.7
ภาคใต้	6,179.9	100.0	31.8	59.4	6.4	0.5	1.2	0.7

1/ ไม่รวมพระและไม่ทราบสถานภาพสมรส

แผนภูมิ 3 ร้อยละของประชากรอายุ 13 ปีขึ้นไป จำแนกตามสถานภาพสมรส และ เพศ

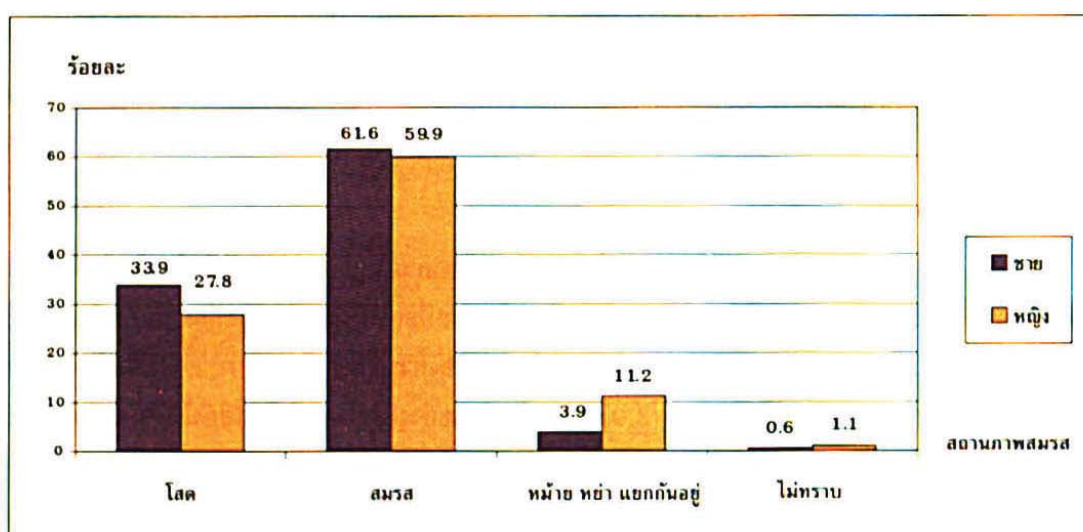

## 2. ลักษณะทางสังคมและเศรษฐกิจ

### 2.1 การศึกษา

#### จำนวนปีเฉลี่ยของการศึกษาที่สำเร็จ

จำนวนปีที่ได้รับการศึกษาของประชากรโดยเฉลี่ย เป็นตัวชี้วัดการพัฒนาการศึกษาของ คนไทยว่ามีการศึกษาสูงเพียงใด ผลจากสำมะโนประชากรและเคหะ พ.ศ. 2543 แสดงให้เห็นว่าประชากร ที่มีอายุ 15 ปีขึ้นไป ใช้เวลาในการศึกษาโดยเฉลี่ยประมาณ 7.8 ปี หรืออาจกล่าวได้ว่า ประชากรกลุ่มนี้มีการศึกษาสูงกว่าระดับประถมศึกษาเกือบ 2 ปี (ตาราง ง.) เมื่อเปรียบเทียบระหว่างเพศ พบว่าผู้ชายมีการศึกษาเฉลี่ยสูงกว่าผู้หญิง คือ 8.1 ปี และหญิง 7.6 ปี

เมื่อพิจารณาตามเขตการปกครอง พบว่าจำนวนปีที่ได้รับการศึกษาโดยเฉลี่ยของประชากรในเขตเทศบาลสูงกว่านอกเขตเทศบาลมาก กล่าวคือ ประชากรในเขตเทศบาลได้รับการศึกษาเฉลี่ยสูงถึง 10.2 ปี ในขณะที่ประชากรนอกเขตเทศบาล 6.6 ปี เท่านั้น เมื่อพิจารณาระหว่างภาค พบว่าประชากรในกรุงเทพมหานคร มีระดับการศึกษาโดยเฉลี่ยสูงสุด 11.9 ปี รองลงมาคือ ภาคกลาง 8.0 ปี ภาคใต้ 7.7 ปี ภาคตะวันออกเฉียงเหนือ 7.0 ปี และต่ำสุดในภาคเหนือ 6.6 ปี ตามลำดับ

ตาราง ง. จำนวนปีเฉลี่ยของการศึกษาที่สำเร็จของประชากรอายุ 15 ปีขึ้นไป จำแนกตามเพศ เขตการปกครองและภาค

เขตการปกครองและภาค	รวม	ชาย	หญิง
ทั่วราชอาณาจักร			
รวม	7.8	8.1	7.6
พื้นที่			
ในเขตเทศบาล	10.2	10.5	10.0
นอกเขตเทศบาล	6.6	6.9	5.3
ภาค			
กรุงเทพมหานคร	11.9	12.0	11.7
ภาคกลาง	8.0	8.4	7.7
ภาคเหนือ	6.6	6.9	6.3
ภาคตะวันออกเฉียงเหนือ	7.0	7.3	6.7
ภาคใต้	7.7	7.9	7.4

## 2.2 การทำงานในรอบปี

### 2.2.1 อุตสาหกรรมของผู้มีงานทำในรอบปี

จำนวนประชากรอายุ 15 ปีขึ้นไปที่มีงานทำในรอบปีที่แล้ว (1 เมษายน 2542-31 มีนาคม 2543) มีทั้งสิ้น 34.1 ล้านคน แบ่งเป็นชาย 17.6 ล้านคน (ร้อยละ 51.6) และหญิง 16.5 คน (ร้อยละ 48.4) เมื่อพิจารณาลักษณะการทำงานของผู้มีงานทำในรอบปี (ตาราง จ.) พบว่าร้อยละ 56.5 เป็นผู้มีงานทำในภาคเกษตรกรรม และร้อยละ 43.5 เป็นผู้มีงานทำนอกภาคเกษตรกรรม โดยประเภทอุตสาหกรรมนอกภาคเกษตรกรรมส่วนใหญ่คือ สาขาการขนส่ง การขายปลีก การซ่อมแซมยานยนต์ รถจักรยานยนต์ ของใช้ส่วนบุคคลและของใช้ในครัวเรือน (ร้อยละ 11.9) และรองลงมาคือสาขาการผลิต (ร้อยละ 9.2) การทำงานของผู้ชายในภาคเกษตรกรรมมีสัดส่วนสูงกว่านอกภาค เกษตรกรรมเช่นเดียวกับผู้หญิง แต่สัดส่วนการทำงานนอกภาคเกษตรกรรมของผู้ชายสูงกว่าผู้หญิงเล็กน้อย และมีลักษณะการทำงานเช่นเดียวกับผู้มีงานทำทั่วราชอาณาจักร

ผู้มีงานทำในเขตเทศบาลส่วนใหญ่เป็นพนักงานนอกภาคเกษตรกรรม คือร้อยละ 85.7 ในขณะที่นอกเขตเทศบาลเป็นพนักงานในภาคเกษตรกรรมคือ ร้อยละ 73.0

เมื่อพิจารณาลักษณะการทำงานของผู้มีงานทำในแต่ละภาค พบว่า กรุงเทพมหานคร และภาคกลางจะแตกต่างจากภาคอื่น ๆ คือ กรุงเทพมหานครและภาคกลางส่วนใหญ่ทำงานนอกภาคเกษตรกรรม โดยในกรุงเทพมหานครทำงานในสาขาการขนส่งและขายปลีกฯ สูงสุด คือร้อยละ 26.5 รองลงมาคือสาขาการผลิต ร้อยละ 20.3 ภาคกลางทำงานในสาขาการผลิตสูงสุดคือร้อยละ 19.8 รองลงมาคือ สาขาการขนส่งและขายปลีกฯ ร้อยละ 14.9 สำหรับภาคเหนือ ภาคตะวันออกเฉียงเหนือ และภาคใต้ ส่วนใหญ่ทำงานในภาคเกษตรกรรม ส่วนนอกภาคเกษตรกรรมนั้นในภาคเหนือและภาคใต้ทำงานในสาขาการขนส่งและขายปลีกฯ สูงสุด คือร้อยละ 10.7 และร้อยละ 14.2 รองลงมาคือสาขาการผลิต ร้อยละ 4.9 และร้อยละ 6.6 ตามลำดับ ส่วนในภาคตะวันออกเฉียงเหนือ ทำงานในสาขาการขนส่งและขายปลีกฯ เช่นเดียวกัน คือร้อยละ 6.2 แต่รองลงมาคือสาขาการศึกษาร้อยละ 3.2

ตาราง จ. ร้อยละของประชากรอายุ 15 ปีขึ้นไป ที่มีงานทำในรอบปี จำแนกตามประเภทอุตสาหกรรม เขตการปกครอง และภาค

อุตสาหกรรม	ทั่วราชอาณาจักร			กรุงเทพ มหานคร	ภาคกลาง	ภาค เหนือ	ภาค ตะวันออก เฉียง เหนือ	ภาคใต้
	รวม	ในเขต เทศบาล	นอกเขต เทศบาล					
รวม <sup>1/</sup>	100.0	100.0	100.0	100.0	100.0	100.0	100.0	100.0
ภาคเกษตรกรรม	56.5	14.3	73.0	1.4	37.1	64.8	78.2	57.1
เกษตรกรรม การล่าสัตว์ และการป่าไม้	55.2	13.3	71.6	1.3	35.0	64.6	78.1	51.4
การประมง	1.3	1.0	1.4	0.1	2.2	0.2	0.1	5.7
นอกภาคเกษตรกรรม	43.5	85.7	27.0	98.6	62.9	35.2	21.8	42.9
การผลิต	9.2	16.6	6.3	20.3	19.8	4.9	2.8	6.6
การก่อสร้าง	3.1	4.3	2.6	4.4	4.8	3.2	1.5	3.3
การขายส่ง การขายปลีก การซ่อมแซม ยานยนต์ รถจักรยานยนต์ ของใช้ ส่วนบุคคล และของใช้ในครัวเรือน โรงแรม และภัตตาคาร	11.9	24.7	6.9	26.5	14.9	10.7	6.2	14.2
การขนส่ง สถานที่เก็บสินค้า และการ คมนาคม	2.6	5.6	1.4	8.2	3.6	1.6	0.9	2.9
การเป็นสื่อกลางทางการเงิน	0.8	2.2	0.2	3.9	0.8	0.5	0.3	0.4
กิจกรรมด้านอสังหาริมทรัพย์การให้เช่า และกิจกรรมทางธุรกิจ	1.0	2.5	0.4	4.7	0.9	0.8	0.3	0.7
การบริหารราชการ และการป้องกัน ประเทศรวมทั้งการประกันสังคมภาค บังคับ	3.4	7.0	2.0	8.1	3.9	2.8	2.2	3.8
การศึกษา	3.3	6.0	2.3	4.6	3.3	3.0	3.2	3.2
งานด้านสุขภาพและงานสังคมสงเคราะห์	1.3	2.9	0.7	2.5	1.5	1.2	0.9	1.3
กิจกรรมด้านบริการชุมชน สังคมและ การบริการส่วนบุคคลอื่น ๆ	3.4	5.6	2.5	5.0	4.7	4.3	2.0	2.3
ลูกจ้างในครัวเรือนส่วนบุคคล	0.7	1.5	0.4	2.3	0.6	0.7	0.4	0.5
อื่น ๆ	0.4	0.7	0.3	0.7	0.7	0.5	0.2	0.4

1/ ไม่รวมผู้ที่ไม่มีทราบประเภทอุตสาหกรรม

## 2.2.2 สถานภาพการทำงาน

ในจำนวนผู้ทำงานในรอบปีทั้งสิ้น 34.1 ล้านคน เป็นผู้ทำงานในฐานะลูกจ้างสูงสุด คือร้อยละ 34.6 ซึ่งในจำนวนนี้ประมาณ 2 ใน 3 เป็นลูกจ้างเอกชน (ตาราง จ.) สถานภาพการทำงาน รองลงมาคือ ทำธุรกิจส่วนตัวโดยไม่มีลูกจ้าง ร้อยละ 32.8 ช่วยธุรกิจในครัวเรือนโดยไม่ได้รับค่าจ้าง ร้อยละ 30.9 นายจ้างร้อยละ 1.6 และมีเพียงร้อยละ 0.1 เท่านั้น ที่ทำงานในลักษณะของการรวมกลุ่ม ผู้ชายส่วนใหญ่มีสถานภาพการทำงานเป็นผู้ทำธุรกิจส่วนตัวโดยไม่มีลูกจ้าง คือร้อยละ 43.5 รองลงมา คือ เป็นลูกจ้างร้อยละ 37.0 แต่ผู้หญิงส่วนใหญ่เป็นผู้ช่วยธุรกิจในครัวเรือนโดยไม่ได้รับ ค่าจ้าง คือ ร้อยละ 45.5 รองลงมาคือ ลูกจ้างร้อยละ 31.9

สถานภาพการทำงานของผู้มีงานทำในเขตเทศบาลส่วนใหญ่เป็นลูกจ้าง คือร้อยละ 57.6 โดยเป็นลูกจ้างเอกชนมากถึง ร้อยละ 39.8 ในขณะที่นอกเขตเทศบาลส่วนใหญ่เป็นผู้ช่วยธุรกิจใน ครัวเรือนโดยไม่ได้รับค่าจ้าง ร้อยละ 37.8 รองลงมาทั้งในเขตและนอกเขตเทศบาลคือ ผู้ทำธุรกิจส่วน ตัวโดยไม่มีลูกจ้าง ร้อยละ 25.0 และร้อยละ 36.0 ตามลำดับ

เมื่อพิจารณาสถานภาพการทำงานของผู้มีงานทำในแต่ละภาค พบว่าผู้มีงานทำที่อยู่ใน กรุงเทพมหานคร และภาคกลาง ส่วนใหญ่เป็นลูกจ้าง คือร้อยละ 67.9 และร้อยละ 50.9 ตามลำดับ ผู้ มีงานทำในภาคเหนือ และภาคใต้ทำธุรกิจส่วนตัวโดยไม่มีลูกจ้างมากที่สุด คือร้อยละ 35.7 และร้อยละ 39.0 ตามลำดับ ส่วนผู้มีงานทำในภาคตะวันออกเฉียงเหนือส่วนใหญ่เป็นผู้ช่วยธุรกิจของครัวเรือนโดย ไม่ได้รับค่าจ้าง ร้อยละ 45.2

ตาราง ฉ. ร้อยละของประชากรอายุ 15 ปีขึ้นไปที่มีงานทำในรอบปี จำแนกตามสถานภาพการทำงาน  
เขตการปกครอง และภาค

สถานภาพการทำงาน	ทั่วประเทศ			กรุงเทพฯ มหานคร	ภาคกลาง	ภาค เหนือ	ภาคตะวันออกเฉียง เหนือ	ภาคใต้
	รวม	ในเขต เทศบาล	นอกเขต เทศบาล					
<b>รวม<sup>1/</sup></b>	<b>100.0</b>	<b>100.0</b>	<b>100.0</b>	<b>100.0</b>	<b>100.0</b>	<b>100.0</b>	<b>100.0</b>	<b>100.0</b>
นายจ้าง	1.6	3.6	0.8	5.2	1.8	1.2	0.6	2.0
ธุรกิจส่วนตัวโดยไม่มีลูกจ้าง	32.8	25.0	36.0	18.5	27.6	35.7	36.4	39.0
ลูกจ้าง	34.6	57.6	25.3	67.9	50.9	30.4	17.8	33.3
รัฐบาล	8.3	15.2	5.5	12.4	8.9	7.6	7.0	8.4
รัฐวิสาหกิจ	1.1	2.6	0.5	4.1	1.3	0.8	0.4	1.0
เอกชน	25.2	39.8	19.3	51.4	40.7	22.0	10.4	23.9
ช่วยธุรกิจในครัวเรือนโดย ไม่ได้รับค่าจ้าง	30.9	13.7	37.8	8.3	19.6	32.6	45.2	25.6
การรวมกลุ่ม	0.1	0.1	0.1	0.1	0.1	0.1	0.0	0.1
<b>ชาย</b>	<b>100.0</b>	<b>100.0</b>	<b>100.0</b>	<b>100.0</b>	<b>100.0</b>	<b>100.0</b>	<b>100.0</b>	<b>100.0</b>
นายจ้าง	2.2	4.8	1.1	6.9	2.5	1.7	0.9	2.5
ธุรกิจส่วนตัวโดยไม่มีลูกจ้าง	43.5	28.0	49.9	21.1	32.9	49.1	52.0	48.2
ลูกจ้าง	37.0	59.9	27.7	67.4	53.4	32.7	20.1	37.0
รัฐบาล	9.2	15.8	6.5	12.6	9.9	8.7	8.0	9.3
รัฐวิสาหกิจ	1.5	3.5	0.7	5.0	1.9	1.2	0.6	1.3
เอกชน	26.3	40.6	20.5	49.8	41.6	22.8	11.5	26.4
ช่วยธุรกิจในครัวเรือนโดย ไม่ได้รับค่าจ้าง	17.2	7.2	21.3	4.5	11.1	16.5	27.0	12.2
การรวมกลุ่ม	0.1	0.1	0.0	0.1	0.1	0.0	0.0	0.1
<b>หญิง</b>	<b>100.0</b>	<b>100.0</b>	<b>100.0</b>	<b>100.0</b>	<b>100.0</b>	<b>100.0</b>	<b>100.0</b>	<b>100.0</b>
นายจ้าง	1.0	2.3	0.5	3.3	1.1	0.7	0.3	1.3
ธุรกิจส่วนตัวโดยไม่มีลูกจ้าง	21.4	21.8	21.3	15.7	21.8	21.3	20.5	28.5
ลูกจ้าง	31.9	55.1	22.8	68.4	48.3	28.1	15.3	29.0
รัฐบาล	7.3	14.6	4.4	12.2	7.9	6.6	5.9	7.4
รัฐวิสาหกิจ	0.7	1.7	0.3	3.1	0.8	0.5	0.2	0.6
เอกชน	24.0	38.8	18.1	53.1	39.6	21.0	9.2	21.0
ช่วยธุรกิจในครัวเรือนโดย ไม่ได้รับค่าจ้าง	45.5	20.7	55.4	12.6	28.7	49.8	63.9	41.0
การรวมกลุ่ม	0.1	0.1	0.0	0.0	0.1	0.1	0.0	0.2

1/ ไม่รวมผู้ที่ไม่ทราบสถานภาพการทำงาน

### 3. ภาวะเจริญพันธุ์

#### บุตรเกิดรอดและบุตรที่มีชีวิตอยู่

สำมะโนประชากรได้ถามข้อมูลจำนวนบุตรเกิดรอดและจำนวนบุตรที่มีชีวิตอยู่ของสตรีที่อยู่ในวัยเจริญพันธุ์ (อายุ 15-49 ปี) ซึ่งเป็นดัชนีชี้วัดภาวะเจริญพันธุ์ของประชากรในประเทศ โดยวัดอัตราเจริญพันธุ์ของสตรีตั้งแต่เข้าสู่วัยเจริญพันธุ์ (อายุ 15 ปี) จนถึงสู่วัยเจริญพันธุ์ (อายุ 49 ปี) ตาราง ข. แสดงให้เห็นว่าสตรีที่เคยสมรสอายุ 15-49 ปี 1 คน มีจำนวนบุตรเกิดรอดและบุตรที่มีชีวิตอยู่โดยเฉลี่ยประมาณ 1.74 คน และ 1.70 คน โดยในเขตเทศบาลมีจำนวนต่ำกว่า นอกเขตเทศบาล กล่าวคือ ในเขตเทศบาลมีจำนวนบุตรเกิดรอดและบุตรที่มีชีวิตอยู่โดยเฉลี่ย 1.50 คน และ 1.48 คน ต่อสตรีเคยสมรส 1 คน ในขณะที่สตรีที่อยู่นอกเขตเทศบาลมีจำนวนบุตรเกิดรอดและบุตรที่มีชีวิตอยู่โดยเฉลี่ย 1.84 คน และ 1.79 คน

เมื่อเปรียบเทียบระหว่างภาคพบว่า ภาคใต้มีจำนวนบุตรเกิดรอดและบุตรที่มีชีวิตอยู่สูงสุด คือ 2.06 คน และ 2.01 คน ต่อสตรีเคยสมรส 1 คน รองลงมาคือภาคตะวันออกเฉียงเหนือ ภาคเหนือ ภาคกลางและกรุงเทพมหานคร มีจำนวนบุตรเกิดรอด 1.91, 1.65, 1.52 และ 1.40 คน และบุตรที่มีชีวิตอยู่ 1.87, 1.59, 1.49 และ 1.39 คน ต่อสตรีเคยสมรส 1 คน ตามลำดับ

เมื่อพิจารณาข้อมูลตามหมวดอายุปรากฏว่า จำนวนบุตรเกิดรอดและจำนวนบุตรที่มีชีวิตอยู่โดยเฉลี่ยจะสูงขึ้นในกลุ่มสตรีที่มีอายุมากขึ้น ภาวะเจริญพันธุ์ระหว่างสตรีที่อยู่ในเขตเทศบาลและนอกเขตเทศบาล มีความแตกต่างกันอย่างเห็นได้ชัด โดยที่ภาวะเจริญพันธุ์ของสตรีที่อยู่ในเขตเทศบาลต่ำกว่าผู้ที่อยู่นอกเขตเทศบาลทุกหมวดอายุ ถึงแม้ว่าจะใช้โครงสร้างทางอายุของสตรีที่เคยสมรสอายุ 15-49 ปีทั่วราชอาณาจักรเป็นประชากรปรับฐานก็จะปรากฏผลคล้ายคลึงกัน



ตาราง ข. จำนวนบุตรเกิดรอดและจำนวนบุตรที่มีชีวิตอยู่โดยเฉลี่ยต่อสตรีเคยสมรสอายุ 15-49 ปี 1 คน  
จำแนกตามหมวดอายุเขตการปกครอง และภาค

หมวดอายุ	ทั่วราชอาณาจักร							
	รวม	ในเขต เทศ บาล	นอก เขตเทศ บาล	กรุงเทพ มหานคร	ภาคกลาง	ภาค เหนือ	ภาคตะวันออกเฉียง เหนือ	ภาคใต้
<b>จำนวนบุตรเกิดรอดโดยเฉลี่ย</b>								
15-19	0.63	0.50	0.67	0.34	0.61	0.66	0.66	0.68
20-24	0.96	0.74	1.04	0.61	0.81	0.96	1.07	1.15
25-29	1.36	1.07	1.47	0.88	1.15	1.34	1.54	1.58
30-34	1.74	1.48	1.85	1.30	1.54	1.65	1.91	2.07
35-39	2.00	1.76	2.11	1.64	1.80	1.85	2.17	2.43
40-44	2.23	2.01	2.34	1.91	2.05	2.02	2.44	2.71
45-49	2.55	2.21	2.70	2.07	2.31	2.26	2.85	3.06
บุตรเกิดรอดโดยเฉลี่ย (ไม่ปรับฐาน)	1.74	1.50	1.84	1.40	1.52	1.65	1.91	2.06
บุตรเกิดรอดโดยเฉลี่ย (ปรับฐานอายุ) <sup>1/</sup>	-	1.59	1.96	1.45	1.65	1.72	2.04	2.22
<b>จำนวนบุตรที่มีชีวิตอยู่โดยเฉลี่ย</b>								
15-19	0.62	0.49	0.66	0.34	0.60	0.65	0.66	0.67
20-24	0.95	0.74	1.03	0.61	0.80	0.94	1.06	1.14
25-29	1.35	1.07	1.46	0.88	1.14	1.32	1.52	1.56
30-34	1.72	1.46	1.82	1.30	1.53	1.62	1.88	2.04
35-39	1.97	1.74	2.06	1.62	1.78	1.79	2.13	2.39
40-44	2.18	1.98	2.27	1.90	2.00	1.95	2.37	2.94
45-49	2.45	2.16	2.58	2.05	2.25	2.14	2.73	2.94
บุตรเกิดรอดโดยเฉลี่ย (ไม่ปรับฐาน)	1.70	1.48	1.79	1.39	1.49	1.59	1.87	2.01
บุตรเกิดรอดโดยเฉลี่ย (ปรับฐานอายุ) <sup>1/</sup>	-	1.57	1.91	1.44	1.63	1.66	1.99	2.17

1/ ใช้โครงสร้างทางอายุของสตรีที่เคยสมรสอายุ 15-49 ปี ทั่วราชอาณาจักร เป็นประชากรฐานในการปรับฐานอายุ

#### 4. การย้ายถิ่น

การย้ายถิ่นของประชากรจากข้อมูลสำมะโน แบ่งเป็น 2 ประเภท คือ 1) การย้ายถิ่นในช่วงชีวิตหรือการย้ายถิ่นเกิด หมายถึง การย้ายถิ่นระหว่างจังหวัดของประชากรซึ่งมีสถานที่เกิดคนละจังหวัดกับจังหวัดที่อยู่ปัจจุบันในวันสำมะโน และการย้ายจากถิ่นที่เกิดระหว่างเขตเทศบาลและนอกเขตเทศบาลภายในจังหวัดเดียวกันไม่นับเป็นการย้ายถิ่นในช่วงชีวิต และ 2) การย้ายถิ่นในช่วงเวลา 5 ปี หมายถึง การย้ายที่อยู่(หมู่บ้านหรือเขตเทศบาล) ภายในช่วงเวลา 5 ปีก่อนวันสำมะโน

##### 4.1 การย้ายถิ่นในช่วงชีวิต

ตาราง ณ. แสดงให้เห็นว่า ประชากรส่วนใหญ่ร้อยละ 82.2 เกิดในจังหวัดเดียวกับจังหวัดที่อยู่ในปี 2543 โดยที่ร้อยละ 16.8 เกิดในจังหวัดที่มีชื่อจังหวัดที่อยู่ในปีเดียวกัน และเพียงร้อยละ 0.4 เกิดในต่างประเทศ

ตาราง ณ. ร้อยละของผู้ย้ายถิ่นในช่วงชีวิต จำแนกตามภาคที่อยู่ในปัจจุบัน

ภาคที่อยู่ในปัจจุบัน	ประชากรรวม	อาศัยอยู่ในจังหวัดที่เกิด	ไม่ได้อาศัยอยู่ในจังหวัดที่เกิด		เกิดต่าง ประเทศ	ไม่ทราบ	
			รวม	ภาคเดียวกัน ต่างภาค			
<b>ทั่วราชอาณาจักร</b>							
รวม	100.0	82.2	16.8	8.0	8.8	0.4	0.6
<b>ภาค</b>							
กรุงเทพมหานคร	100.0	65.2	32.5	-	32.5	1.2	1.1
ภาคกลาง	100.0	75.6	23.1	8.6	14.5	0.3	1.0
ภาคเหนือ	100.0	88.2	10.5	5.5	5.0	0.8	0.4
ภาคตะวันออกเฉียงเหนือ	100.0	86.1	13.4	11.5	1.9	0.1	0.4
ภาคใต้	100.0	88.3	11.0	7.4	3.6	0.3	0.4

เมื่อพิจารณาการย้ายถิ่นในช่วงชีวิตของประชากรในแต่ละภาค พบว่าประชากรส่วนใหญ่ไม่ย้ายถิ่นในช่วงชีวิต กล่าวคือ กรุงเทพมหานครมีประชากรที่เกิดในจังหวัดเดียวกับจังหวัดที่อยู่ในปัจจุบันต่ำสุด คือร้อยละ 65.2 รองลงมาคือภาคกลาง ร้อยละ 75.6 ภาคตะวันออกเฉียงเหนือ ร้อยละ 86.1 ภาคเหนือ ร้อยละ 88.2 และภาคใต้ ร้อยละ 88.3 (ตาราง ณ. และแผนภูมิ 4)

แผนภูมิ 4 ร้อยละของผู้ไม่ย้ายถิ่นในช่วงชีวิต (เกิดในจังหวัดเดียวกับจังหวัดที่อยู่ปัจจุบัน)  
จำแนกตามภาคที่อยู่ปัจจุบัน

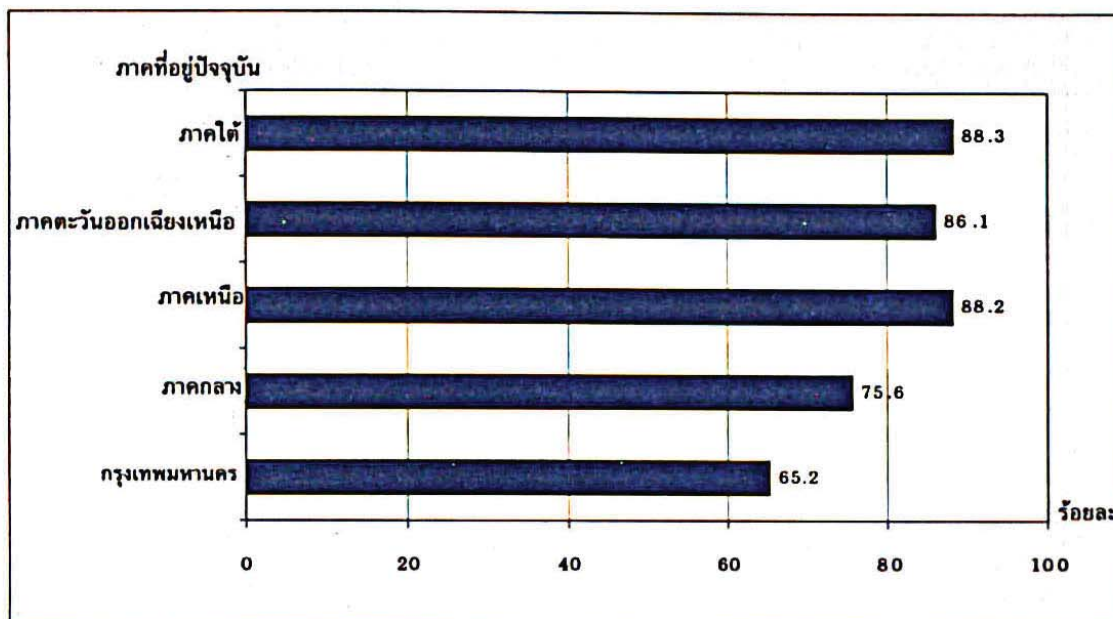

#### 4.2 การย้ายถิ่นในช่วงเวลา 5 ปี

ประชากรที่ย้ายถิ่นทั้งสิ้นในระหว่าง พ.ศ. 2538-2543 มีประมาณ 3.5 ล้านคน คิดเป็นร้อยละ 6.3 ของประชากรทั้งประเทศ (ไม่รวมผู้ไม่ทราบระยะเวลาการอยู่อาศัยในที่อยู่ปัจจุบัน) โดยแยกเป็นผู้ย้ายถิ่นชาย 1.8 ล้าน คน หรือร้อยละ 6.6 ของประชากรชาย และผู้ย้ายถิ่นหญิง 1.7 ล้านคน หรือร้อยละ 6.1 ของประชากรหญิง (ตารางที่ 22)

แม้ว่าจำนวนผู้ย้ายถิ่นในเขตเทศบาลน้อยกว่านอกเขตเทศบาล แต่สัดส่วนของผู้ย้ายถิ่นในเขตเทศบาลสูงกว่านอกเขตเทศบาล คือร้อยละ 10.8 และร้อยละ 4.3 ตามลำดับ เมื่อเปรียบเทียบระหว่างภาค พบว่าภาคกลางมีสัดส่วนของการย้ายถิ่นสูงที่สุดคือร้อยละ 11.4 รองลงมาคือ กรุงเทพมหานคร ร้อยละ 8.6 ภาคใต้ร้อยละ 6.9 ภาคเหนือร้อยละ 4.3 และต่ำสุดในภาคตะวันออกเฉียงเหนือ ร้อยละ 3.1 ตามลำดับ (แผนภูมิ 5)

ห้องสมุด  
สำนักงานสถิติแห่งชาติ

แผนภูมิ 5 ร้อยละของผู้ย้ายถิ่นและไม่ย้ายถิ่น จำแนกตามภาคที่อยู่ปัจจุบัน พ.ศ.2538-2543

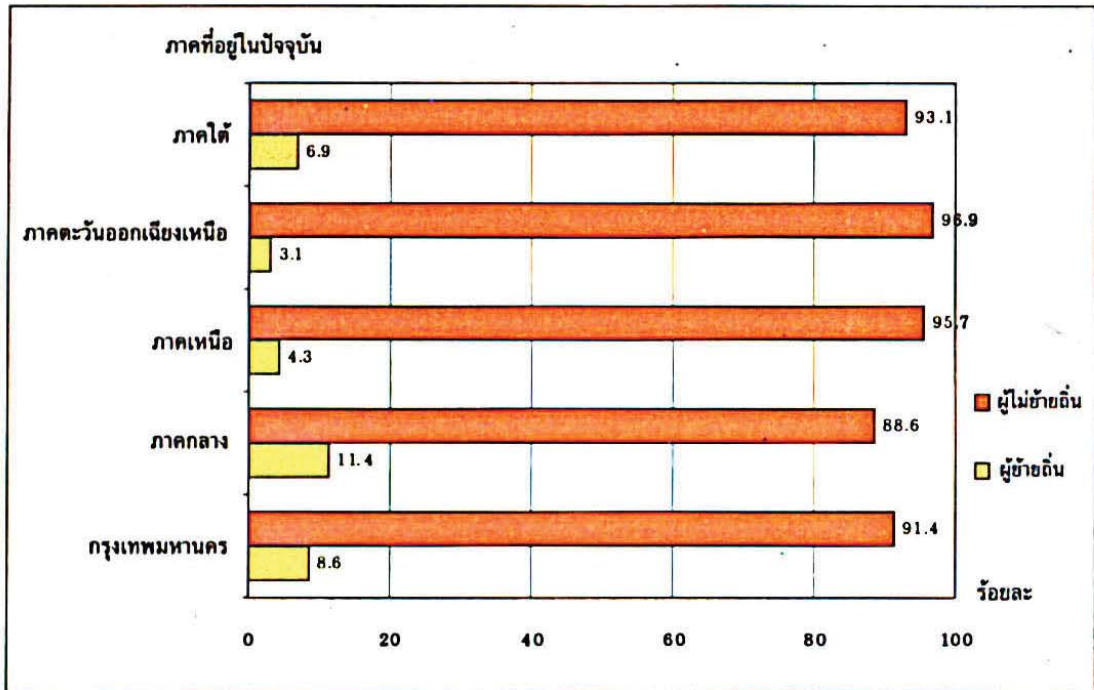

หมายเหตุ : ไม่รวมผู้ไม่ทราบระยะเวลาการอยู่อาศัยในที่อยู่ปัจจุบัน

เมื่อพิจารณาลักษณะการย้ายถิ่นของผู้ย้ายถิ่นภายใน 5 ปีทั้งหมด พบว่าร้อยละ 24.3 เป็นผู้ย้ายภายในจังหวัดเดียวกับจังหวัดที่อยู่เมื่อ พ.ศ. 2543 ร้อยละ 71.0 เป็นผู้ย้ายระหว่างจังหวัด ซึ่งส่วนใหญ่เป็นการย้ายมาจากภาคอื่น และมีเพียงร้อยละ 3.7 ย้ายมาจากต่างประเทศ (ตาราง ญ.) ผู้ย้ายถิ่นชายมีสัดส่วนการย้ายถิ่นภายในจังหวัดที่อยู่ปัจจุบันสูงกว่าหญิงเล็กน้อย คือร้อยละ 24.7 และร้อยละ 24.0 ตามลำดับ แต่ถ้าเป็นการย้ายระหว่างจังหวัด ผู้ย้ายถิ่นหญิงจะมีสัดส่วนสูงกว่าชาย โดยเฉพาะการย้ายมาจากภาคอื่น ๆ คือ ร้อยละ 71.7 และร้อยละ 70.4 ตามลำดับ

ตาราง ญ. ร้อยละของผู้ย้ายถิ่น จำแนกตามลักษณะการย้ายถิ่น และเพศ

ลักษณะการย้ายถิ่น	รวม		ชาย		หญิง	
	จำนวน (‘000)	ร้อยละ	จำนวน (‘000)	ร้อยละ	จำนวน (‘000)	ร้อยละ
รวมผู้ย้ายถิ่น	3,565.2	100.0	1,818.0	100.0	1,747.3	100.0
ย้ายภายในจังหวัดที่อยู่ปัจจุบัน	867.4	24.3	448.9	24.7	418.5	24.0
ย้ายระหว่างจังหวัด	2,532.4	71.0	1,279.2	70.4	1,253.2	71.7
ย้ายภายในภาคเดียวกัน	765.9	21.5	410.4	22.6	355.6	20.4
ย้ายระหว่างภาค	1,555.7	43.6	757.3	41.7	798.4	45.7
กรุงเทพมหานคร	371.2	10.4	189.9	10.4	181.3	10.4
ภาคกลาง	237.5	6.7	116.5	6.4	121.0	6.9
ภาคเหนือ	264.4	7.4	128.9	7.1	135.5	7.8
ภาคตะวันออกเฉียงเหนือ	565.5	15.9	270.3	14.9	295.2	16.9
ภาคใต้	117.1	3.3	51.7	2.8	65.4	3.7
ไม่ทราบจังหวัดที่ย้าย	210.8	5.9	111.6	6.1	99.2	5.7
ย้ายมาจากต่างประเทศ	132.0	3.7	72.6	4.0	59.4	3.4
ไม่ทราบ	33.5	0.9	17.3	0.9	16.2	0.9

เมื่อพิจารณาลักษณะการย้ายถิ่นของผู้ย้ายถิ่นในแต่ละภาค (ตารางที่ 22) ถ้าไม่นับรวม กรุงเทพมหานคร พบว่าภาคกลางมีสัดส่วนของผู้ย้ายถิ่นระหว่างจังหวัดสูงสุดคือร้อยละ 96.8 รองลงมาคือ ภาคตะวันออกเฉียงเหนือร้อยละ 65.7 ภาคเหนือร้อยละ 57.3 และภาคใต้ร้อยละ 57.1

#### การย้ายถิ่นระหว่างเขตเมืองและเขตชนบท

เมื่อพิจารณาสถานที่อยู่เดิมและสถานที่อยู่ใหม่ของผู้ย้ายถิ่นแยกเป็นเขตเมืองและเขตชนบท โดยเขตเมืองและเขตชนบท หมายถึง ในเขตเทศบาลและนอกเขตเทศบาลตามลำดับ (ตาราง ญ.) พบว่าจากจำนวนผู้ย้ายถิ่นทั้งสิ้นจำนวน 3.5 ล้านคน เป็นผู้อยู่ในเขตเมืองร้อยละ 53.4 และอยู่ในเขตชนบทร้อยละ 46.6 ถ้าพิจารณากระแสการย้ายถิ่นระหว่างเขตเมืองและเขตชนบท พบว่าการย้ายถิ่นระหว่างเขตชนบทด้วยกันในระหว่าง พ.ศ. 2538-2543 มีสัดส่วนมากที่สุดคือ ร้อยละ 28.4 รองลงมาคือการย้ายถิ่นจากเขตชนบทเข้าสู่เขตเมืองคือร้อยละ 27.0 และการย้ายถิ่นจากเขตเมืองไปสู่เขตชนบทร้อยละ 12.4

ตาราง ฎ. ร้อยละของประชากร จำแนกตามประเภทของการย้ายถิ่น และเพศ

ประเภทของการย้ายถิ่น	รวม		ชาย		หญิง	
	จำนวน (‘000)	ร้อยละ	จำนวน (‘000)	ร้อยละ	จำนวน (‘000)	ร้อยละ
รวมประชากรทั้งหมด <sup>1/</sup>	56,163.1	100.0	27,544.7	100.0	28,618.5	100.0
ผู้ไม่ย้ายถิ่น	52,597.9	93.7	25,726.7	93.4	26,871.2	93.9
ผู้ย้ายถิ่น	3,565.2	6.3	1,818.0	6.6	1,747.3	6.1
รวมผู้ย้ายถิ่น	3,565.2	100.0	1,818.0	100.0	1,747.3	100.0
เขตเมือง - เขตเมือง	726.4	20.4	357.7	19.7	368.7	21.1
เขตชนบท - เขตเมือง	962.5	27.0	474.9	26.1	487.6	27.9
ต่างประเทศ - เขตเมือง	78.7	2.2	41.3	2.3	37.4	2.1
ไม่ทราบ - เขตเมือง	134.0	3.8	71.1	3.9	63.0	3.6
เขตชนบท - เขตชนบท	1,013.7	28.4	538.9	29.6	474.8	27.2
เขตเมือง - เขตชนบท	442.0	12.4	225.1	12.4	216.9	12.4
ต่างประเทศ - เขตชนบท	86.7	2.4	48.5	2.7	38.2	2.2
ไม่ทราบ - เขตชนบท	121.2	3.4	60.5	3.3	60.7	3.5

1/ ไม่รวมเด็กอายุ 0-4 ปี ที่อยู่ที่นี้ตั้งแต่เกิดและผู้ที่ไม่ทราบระยะเวลาการอยู่อาศัยในที่อยู่ปัจจุบัน 4,454,100 คน

### เหตุผลการย้ายถิ่น

เหตุผลของการย้ายถิ่น มีความแตกต่างกันระหว่างเพศและเขตปลายทางที่ย้ายเข้าในการย้ายเข้าเขตเมือง เหตุผลทางเศรษฐกิจเป็นเหตุผลสำคัญที่สุดทั้งชายและหญิงโดยเฉพาะการหางานทำ คือประมาณร้อยละ 31.7 ของชาย และร้อยละ 28.3 ของหญิง เหตุผลที่สำคัญรองลงมาสำหรับชายคือหน้าที่การงานร้อยละ 20.2 ส่วนหญิงเป็นเหตุผลทางครอบครัว คือการย้ายติดตามบุคคลในครัวเรือนร้อยละ 27.3 ส่วนในการย้ายเข้าเขตชนบท เหตุผลที่สำคัญสำหรับชายและหญิงคือ เหตุผลทางครอบครัว ซึ่งส่วนใหญ่เป็นการย้ายเพื่อติดตามบุคคลในครัวเรือน คือร้อยละ 29.9 และหญิงร้อยละ 40.5 รองลงมาของชายคือการหางานทำร้อยละ 22.9 และหญิงคือการย้ายที่อยู่อาศัยร้อยละ 21.1 ตามลำดับ (ตาราง ฎ. และแผนภูมิ 6)

ตาราง ฎ. ร้อยละของผู้ย้ายถิ่น จำแนกตามเพศ เหตุผลการย้ายถิ่นและเขตการปกครองที่ย้ายเข้า

เหตุผลของการย้ายถิ่น <sup>1/</sup> และเพศ	ย้ายเข้าเขตเมือง			ย้ายเข้าเขตชนบท		
	รวม	เขตเมือง- เขตเมือง	เขตชนบท- เขตเมือง	รวม	เขตชนบท- เขตชนบท	เขตเมือง- เขตชนบท
รวมผู้ย้ายถิ่นชาย	100.0	100.0	100.0	100.0	100.0	100.0
เหตุผลทางเศรษฐกิจ	52.0	46.1	56.4	36.2	32.0	37.9
ทำงานทำ	31.7	20.6	40.2	22.9	14.0	26.6
หน้าที่การงาน	20.2	25.5	16.2	13.3	18.0	11.3
เหตุผลทางการศึกษา	8.8	8.8	8.9	2.9	2.3	3.2
เหตุผลทางครอบครัว	29.7	38.0	23.4	55.3	61.9	52.5
ติดตามบุคคลในครัวเรือน	14.0	15.6	12.9	29.9	27.2	31.0
กลับภูมิลำเนา	0.9	1.5	0.3	3.9	8.3	2.1
ย้ายที่อยู่อาศัย	14.8	20.9	10.2	21.4	26.4	19.4
ย้ายเข้าครัวเรือนสถาบัน	7.7	4.4	10.2	2.8	1.2	3.5
อื่นๆ	1.8	2.7	1.1	2.9	2.6	3.0
รวมผู้ย้ายถิ่นหญิง	100.0	100.0	100.0	100.0	100.0	100.0
เหตุผลทางเศรษฐกิจ	42.3	33.0	49.4	27.8	23.4	29.9
ทำงานทำ	28.3	17.7	36.3	18.5	11.4	21.7
หน้าที่การงาน	14.0	15.3	13.0	9.3	12.0	8.1
เหตุผลทางการศึกษา	11.7	11.3	12.0	3.4	3.0	3.5
เหตุผลทางครอบครัว	43.0	52.2	36.1	66.0	71.2	63.6
ติดตามบุคคลในครัวเรือน	27.3	27.9	26.9	40.5	36.8	42.2
กลับภูมิลำเนา	1.5	2.6	0.6	4.4	8.4	2.6
ย้ายที่อยู่อาศัย	14.3	21.7	8.6	21.1	26.0	18.8
ย้ายเข้าครัวเรือนสถาบัน	0.7	0.5	0.9	0.6	0.7	0.5
อื่นๆ	2.3	3.0	1.7	2.2	1.7	2.4

1/ ไม่รวมผู้ไม่ทราบเหตุผลของการย้ายถิ่น

แผนภูมิ 6 ร้อยละของผู้ย้ายถิ่น จำแนกตามเหตุผลการย้ายถิ่น เพศ และเขตการปกครองที่ย้ายเข้า

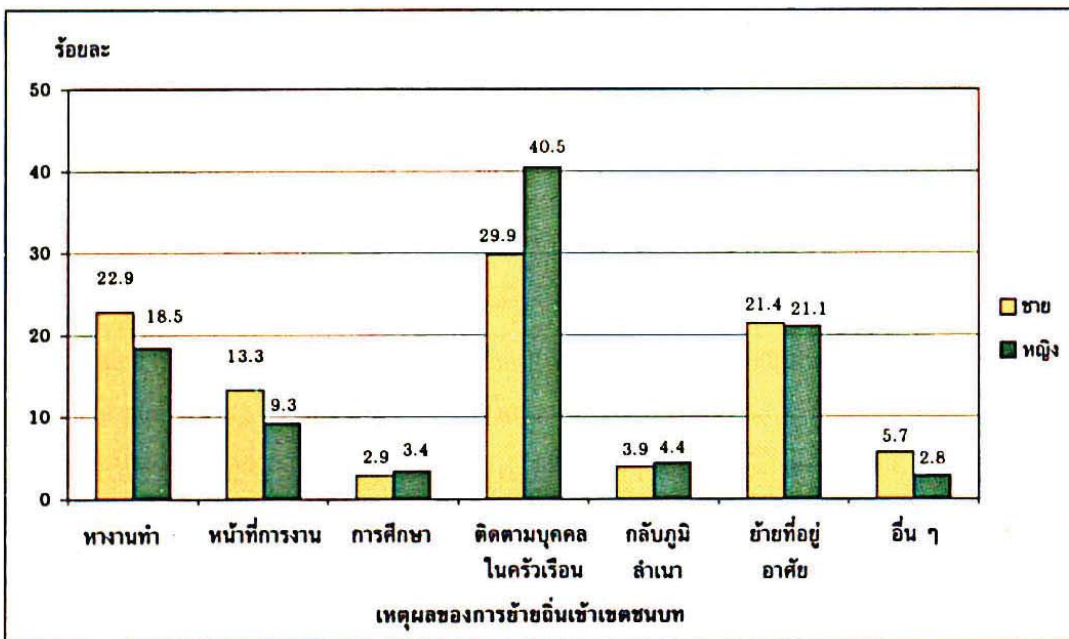
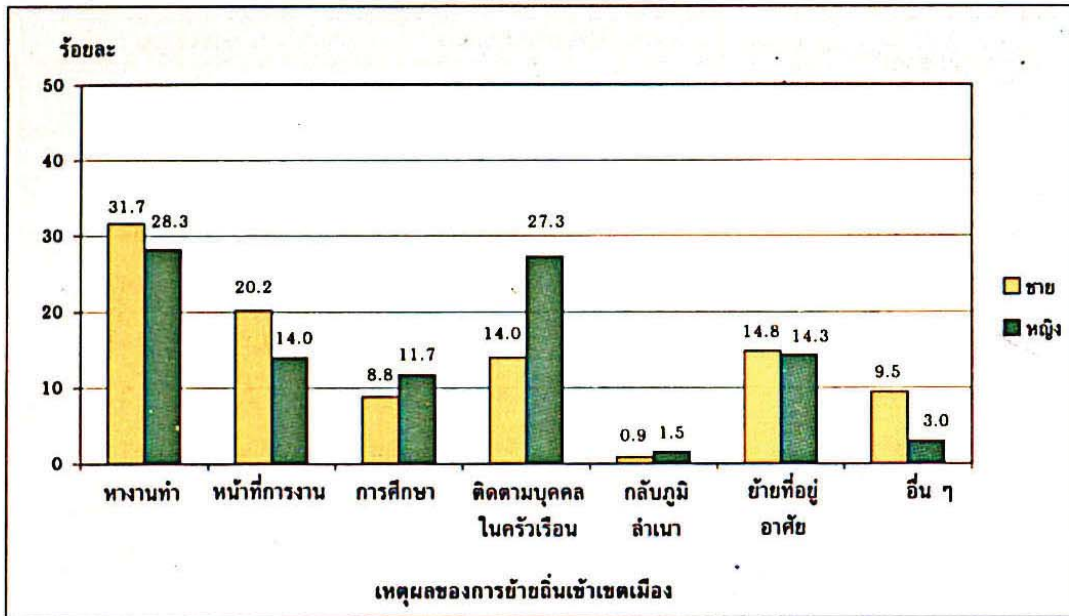



## II. ภาคเคหะ

การศึกษาข้อมูลเคหะเป็นการศึกษามาตรฐานความเป็นอยู่ของประชากรในครัวเรือนส่วนบุคคล ซึ่งมีจำนวนทั้งสิ้น 15.7 ล้านครัวเรือน โดยศึกษาถึงสภาพการอยู่อาศัยซึ่งได้แก่ ประเภทที่อยู่อาศัย วัสดุที่ใช้ในการก่อสร้างที่อยู่อาศัย การครอบครองที่อยู่อาศัย และศึกษาถึงการมีน้ำดื่มที่สะอาด การมีส่วนร่วมที่ถูกต้องของลักษณะตลอดจนสิ่งอำนวยความสะดวกในการอยู่อาศัยของประชากร

### 1. ประเภทที่อยู่อาศัยและวัสดุที่ใช้ในการก่อสร้าง

ประเภทที่อยู่อาศัยของครัวเรือนส่วนบุคคลในประเทศไทยจำแนกเป็นบ้านโดด ทาวน์เฮาส์ ห้องชุด ห้องแถว เรือนแถว ตึกแถว ห้องภายในบ้าน และเรือ แพ รถที่เคลื่อนที่ได้ เป็นต้น จากตาราง รุ. พบว่าครัวเรือนส่วนบุคคลส่วนใหญ่ที่มีที่อยู่อาศัยเป็นบ้านโดดมากที่สุด (ร้อยละ 79.7) รองลงมาคือ ห้องแถว เรือนแถว ตึกแถว (ร้อยละ 12.4) ลักษณะที่อยู่อาศัยในเขตเทศบาลและนอกเขตเทศบาลมีความแตกต่างกันอย่างเห็นได้ชัดจนกล่าวคือ ในเขตเทศบาลมีบ้านโดดเพียงร้อยละ 52.1 และห้องแถว เรือนแถว ตึกแถว ร้อยละ 29.3 ขณะที่นอกเขตเทศบาลมีครัวเรือนบ้านโดดถึงร้อยละ 93.2 และครัวเรือนห้องแถว เรือนแถว ตึกแถว เพียงร้อยละ 4.1 กรุงเทพมหานครมีสัดส่วนของบ้านโดดและห้องแถว เรือนแถว ตึกแถว ใกล้เคียงกัน (ร้อยละ 34.0 และร้อยละ 34.2 ตามลำดับ) ส่วนภาคอื่นๆ นั้นมีสัดส่วนของบ้านโดดสูงกว่าประเภทที่อยู่อาศัยลักษณะอื่น โดยเฉพาะภาคตะวันออกเฉียงเหนือและภาคเหนือมีบ้านโดดถึงร้อยละ 93.8 และ 92.2 ตามลำดับ (แผนภูมิ 7)

ตาราง รุ. ร้อยละของครัวเรือนส่วนบุคคล จำแนกตามประเภทที่อยู่อาศัย เขตการปกครองและภาค

ภาค	จำนวนครัวเรือนส่วนบุคคล		ประเภทของที่อยู่อาศัย					
	จำนวน ('000)	ร้อยละ	บ้านโดด	ทาวน์เฮาส์	ห้องชุด	ห้องแถว เรือนแถว ตึกแถว	ห้องภายในบ้าน	อื่นๆ <sup>1/</sup>
<b>ทั่วราชอาณาจักร</b>								
รวม	15,662.3	100.0	79.7	3.5	3.0	12.4	0.4	1.0
<b>พื้นที่</b>								
ในเขตเทศบาล	5,136.5	100.0	52.1	7.9	8.2	29.3	0.8	1.6
นอกเขตเทศบาล	10,525.8	100.0	93.2	1.3	0.5	4.1	0.1	0.8
<b>ภาค</b>								
กรุงเทพมหานคร	1,676.2	100.0	34.0	12.4	16.7	34.2	1.5	1.2
ภาคกลาง	3,826.6	100.0	71.1	6.4	3.7	16.6	0.5	1.4
ภาคเหนือ	3,158.4	100.0	92.2	1.0	0.5	5.4	0.2	0.7
ภาคตะวันออกเฉียงเหนือ	5,019.7	100.0	93.8	0.5	0.3	4.4	0.1	0.9
ภาคใต้	1,981.4	100.0	78.7	1.7	0.9	17.1	0.2	1.4

1/ รวม เรือ แพ หรือรถเคลื่อนที่ได้

แผนภูมิ 7 ร้อยละของครัวเรือนส่วนบุคคลจำแนกตามบ้านโคต และห้องแถว ตึกแถว เรือนแถว เป็นรายภาค

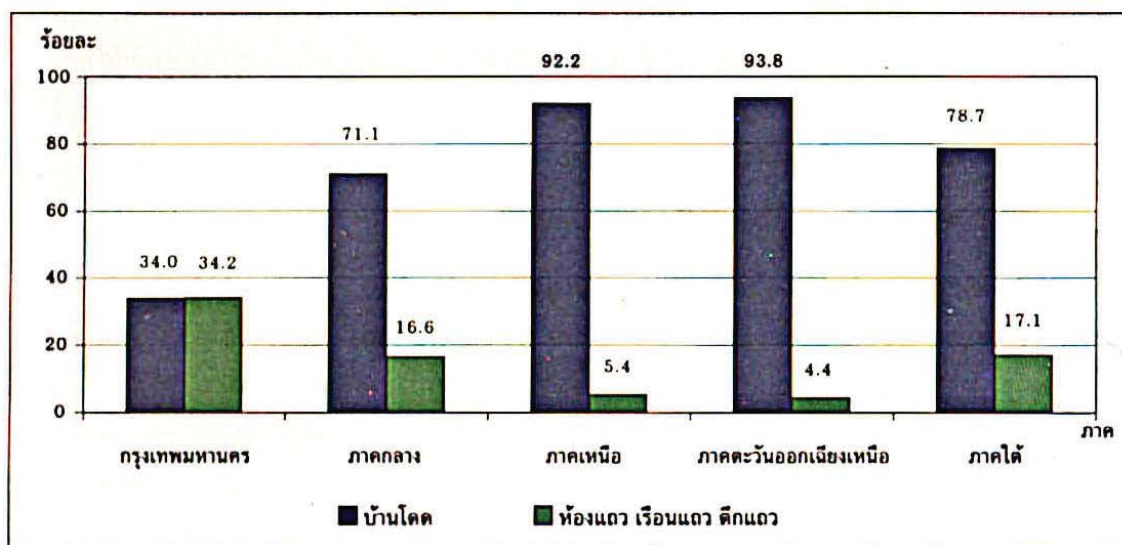

การจำแนกลักษณะที่อยู่อาศัยตามวัสดุที่ใช้ในการก่อสร้าง (ตาราง ๗.) พบว่าครัวเรือนส่วนบุคคลส่วนใหญ่ปลูกบ้านด้วยวัสดุก่อสร้างที่ถาวร (ร้อยละ 92.6) โดยเฉพาะบ้านไม้ซึ่งถือว่าเป็นที่อยู่อาศัยที่ก่อสร้างด้วยวัสดุถาวรเป็นส่วนใหญ่มีร้อยละ 44.7 รองลงมาเป็นบ้านตึกที่สร้างด้วยคอนกรีตหรืออิฐ ร้อยละ 27.7 และบ้านครึ่งตึกครึ่งไม้ ร้อยละ 20.2 ที่เหลือร้อยละ 7.4 เป็นบ้านที่ใช้วัสดุไม้ถาวรในท้องถิ่น และบ้านที่ใช้วัสดุใช้แล้วและอยู่ในสภาพผุพัง การใช้วัสดุในการก่อสร้างที่อยู่อาศัยนี้มีลักษณะแตกต่างกันระหว่างในเขตเทศบาลและนอกเขตเทศบาล กล่าวคือ เกือบครึ่งหนึ่งของครัวเรือนในเขตเทศบาลสร้างบ้านเป็นตึก รองลงมาเป็นบ้านไม้ ส่วนนอกเขตเทศบาลครึ่งหนึ่งสร้างบ้านด้วยไม้ซึ่งเป็นลักษณะเดียวกันกับการสร้างบ้านเรือนในภาคต่างๆ ที่เกือบครึ่งหนึ่งสร้างบ้านด้วยไม้ ยกเว้นกรุงเทพมหานครสร้างบ้านตึก (ร้อยละ 65.5) มากกว่าบ้านไม้ (ร้อยละ 18.9) ชื่อนำสังเกตประการหนึ่งคือ พบว่าครัวเรือนในกรุงเทพมหานครและภาคใต้มีการใช้วัสดุใช้แล้วและอยู่ในสภาพผุพังมาใช้สร้างบ้านมากกว่าภาคอื่นๆ

ตาราง ณ. ร้อยละของครัวเรือนส่วนบุคคล จำแนกตามวัสดุที่ใช้ในการก่อสร้างที่อยู่อาศัย เขตการปกครองและภาค

วัสดุที่ใช้ในการก่อสร้าง <sup>1/</sup>	ทั่วราชอาณาจักร			กรุงเทพมหานคร	ภาคกลาง	ภาคเหนือ	ภาคตะวันออกเฉียงเหนือ	ภาคใต้
	รวม	ในเขตเทศบาล	นอกเขตเทศบาล					
รวม	100.0	100.0	100.0	100.0	100.0	100.0	100.0	100.0
จำนวน ('000)	15,428.5	5,007.6	10,420.9	1,630.8	3,752.9	3,128.1	4,967.1	1,949.4
ใช้วัสดุก่อสร้างที่ถาวร	92.6	94.4	91.4	95.5	93.5	91.8	92.6	89.6
ตึก	27.7	48.9	17.8	65.5	32.7	19.0	16.5	29.0
ครึ่งตึกครึ่งไม้	20.2	17.0	21.7	11.1	15.4	17.4	30.5	15.0
วัสดุถาวรเป็นส่วนใหญ่ (ไม้)	44.7	29.5	51.9	18.9	45.4	55.4	45.6	45.6
ใช้วัสดุก่อสร้างที่ไม่ถาวร	7.4	5.1	8.6	4.5	6.5	8.2	7.3	10.4
วัสดุไม่ถาวรในท้องถิ่น	6.4	3.8	7.7	3.0	5.5	7.6	6.6	8.6
วัสดุใช้แล้วและอยู่ในสภาพผุพัง	1.0	1.3	0.9	1.5	1.0	0.6	0.7	1.8

1/ ไม่รวมที่อยู่อาศัยที่เป็นห้องภายในบ้าน ที่อยู่อาศัยในสำนักงาน รถ เรือ แพ และไม่ทราบจำนวน 233,810 ครัวเรือน

## 2. การครอบครองที่อยู่อาศัยและที่ดินที่เป็นที่ตั้งของที่อยู่อาศัย

### การครอบครองที่อยู่อาศัย

เมื่อพิจารณาถึงการครอบครองที่อยู่อาศัยของประชากรพบว่า ส่วนใหญ่ร้อยละ 81.6 เป็นเจ้าของที่อยู่อาศัย (ตาราง ณ.) ประชากรนอกเขตเทศบาลเป็นเจ้าของที่อยู่อาศัยมากกว่าในเขตเทศบาล ทั้งนี้เนื่องจากในเขตเทศบาลมีการเช่าที่อยู่อาศัย (ร้อยละ 25.9) มากกว่านอกเขตเทศบาล (ร้อยละ 3.1) โดยเฉพาะในกรุงเทพมหานครเป็นเจ้าของที่อยู่อาศัยน้อยที่สุด (ร้อยละ 53.0) เพราะมีการเช่าที่อยู่อาศัยมากที่สุดถึงร้อยละ 36.2 ส่วนภาคกลางมีการที่เช่าที่อยู่อาศัยรองลงมาร้อยละ 15.2 (แผนภูมิ 8)

ตาราง ณ. ร้อยละของครัวเรือนส่วนบุคคล จำแนกตามการครอบครองที่อยู่อาศัย เขตการปกครองและภาค

ภาค	จำนวนครัวเรือนส่วนบุคคล		การครอบครองที่อยู่อาศัย <sup>1/</sup>				
	จำนวน ('000)	ร้อยละ	เจ้าของ	เช่าชื่อ	เช่า	อยู่โดยไม่เสียค่าเช่า เพราะเป็นส่วนหนึ่งของค่าจ้าง	ให้อยู่เปล่า
<b>ทั่วราชอาณาจักร</b>							
รวม	15,572.8	100.0	81.6	1.6	10.5	1.3	5.0
<b>พื้นที่</b>							
ในเขตเทศบาล	5,103.4	100.0	62.5	3.0	25.9	2.2	6.4
นอกเขตเทศบาล	10,469.4	100.0	91.0	0.9	3.1	0.8	4.2
<b>ภาค</b>							
กรุงเทพมหานคร	1,671.4	100.0	53.0	4.6	36.2	2.0	4.2
ภาคกลาง	3,800.1	100.0	73.9	2.1	15.2	1.7	7.1
ภาคเหนือ	3,144.3	100.0	89.7	0.9	3.6	1.1	4.7
ภาคตะวันออกเฉียงเหนือ	4,986.6	100.0	92.0	0.9	3.0	0.8	3.3
ภาคใต้	1,970.4	100.0	81.8	0.8	9.9	1.3	6.2

1/ ไม่รวมไม่ทราบการครอบครองที่อยู่อาศัยจำนวน 89,500 ครัวเรือน

แผนภูมิ 8 ร้อยละของครัวเรือนส่วนบุคคล จำแนกตามการเป็นเจ้าของ การเช่าที่อยู่อาศัย และภาค

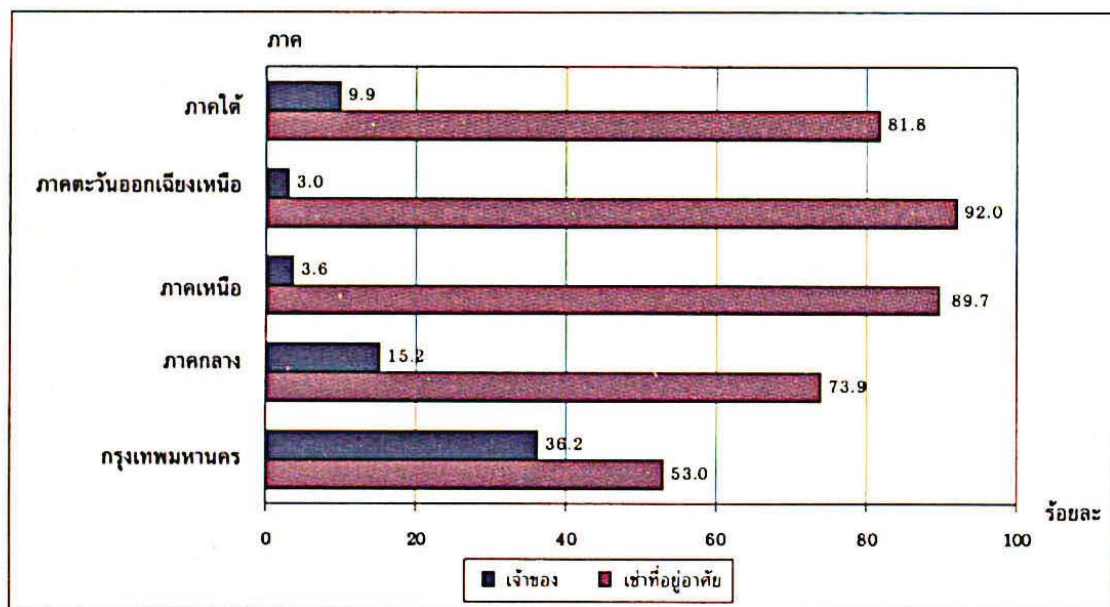

### การครอบครองที่ดิน

การครอบครองที่ดินหรือการมีกรรมสิทธิ์ของครัวเรือนนี้ ถ้ามองเฉพาะครัวเรือนส่วนบุคคลที่เป็นเจ้าของที่อยู่อาศัยและเช่าซื้อที่อยู่อาศัยเท่านั้น ในจำนวนนี้พบว่าร้อยละ 91.7 ของครัวเรือนส่วนบุคคลทั้งหมดนอกจากจะเป็นครัวเรือนที่มีที่อยู่อาศัยเป็นของตนเองแล้วยังเป็นเจ้าของโนที่ดินด้วย ครัวเรือนนอกเขตเทศบาลเป็นเจ้าของที่ดิน (ร้อยละ 93.3) มากกว่าครัวเรือนในเขตเทศบาล (ร้อยละ 87.1) (ตารางที่ 25)

### 3. แหล่งที่มาของน้ำดื่ม

ครัวเรือนส่วนบุคคลมีน้ำดื่มสะอาด (น้ำบรรจุขวด น้ำประปา น้ำฝน และน้ำบาดาลหรือน้ำบ่อที่ไม่ใช่สาธารณะ) คิดเป็นร้อยละ 92.7 ครัวเรือนในเขตเทศบาลมีน้ำดื่มสะอาดร้อยละ 95.4 และเป็นน้ำบรรจุขวดถึงร้อยละ 39.8 ขณะที่ครัวเรือนนอกเขตเทศบาลมีน้ำดื่มสะอาดร้อยละ 91.3 และเป็นน้ำฝนถึงร้อยละ 51.0 น้ำบรรจุขวดเพียงร้อยละ 8.4 เท่านั้น ครัวเรือนในกรุงเทพมหานครเกือบทั้งหมดได้ดื่มน้ำสะอาด คือร้อยละ 96.9 รองลงมาคือภาคกลางร้อยละ 96.3 ส่วนภาคตะวันออกเฉียงเหนือได้รับน้ำดื่มสะอาดน้อยกว่าทุกภาค ร้อยละ 89.9 (ตาราง ด. และแผนภูมิ 9)

ตาราง ด. ร้อยละของครัวเรือนส่วนบุคคล จำแนกตามแหล่งที่มาของน้ำดื่มมากที่สุด เขตการปกครองและภาค

แหล่งที่มาของน้ำดื่ม <sup>1/</sup>	ทั่วราชอาณาจักร			กรุงเทพมหานคร	ภาคกลาง	ภาคเหนือ	ภาคตะวันออกเฉียงเหนือ	ภาคใต้
	รวม	ในเขตเทศบาล	นอกเขตเทศบาล					
รวม	100.0	100.0	100.0	100.0	100.0	100.0	100.0	100.0
จำนวน ('000)	15,569.6	5,104.4	10,465.3	1,671.0	3,799.6	3,142.9	4,986.6	1,969.5
น้ำดื่มสะอาด	92.7	95.4	91.3	96.9	96.3	91.3	89.9	91.6
น้ำดื่มบรรจุขวด	18.7	39.8	8.4	37.0	27.1	15.5	7.2	21.3
น้ำประปา	23.4	35.7	17.2	56.6	21.1	39.3	8.0	12.5
น้ำฝน	39.4	15.7	51.0	3.1	42.2	21.0	66.7	25.3
น้ำบาดาลหรือน้ำบ่อไม่ใช่สาธารณะ	11.2	4.1	14.7	0.2	5.9	15.4	8.0	32.4
น้ำดื่มไม่สะอาด	7.3	4.6	8.7	3.1	3.7	8.7	10.1	8.4
น้ำบาดาลหรือน้ำบ่อสาธารณะ	6.0	3.1	7.5	0.6	2.7	6.4	9.9	6.8
แม่น้ำ ลำคลอง ลำธาร น้ำตก	0.6	0.1	0.9	-	0.4	1.9	0.1	1.1
อื่นๆ	0.7	1.3	0.3	2.5	0.6	0.5	0.2	0.6

1/ ไม่รวมไม่ทราบจำนวน 92,700 ครัวเรือน

แผนภูมิ 9 ร้อยละของครัวเรือนส่วนบุคคลจำแนกตามแหล่งที่มาของน้ำดื่มมากที่สุด

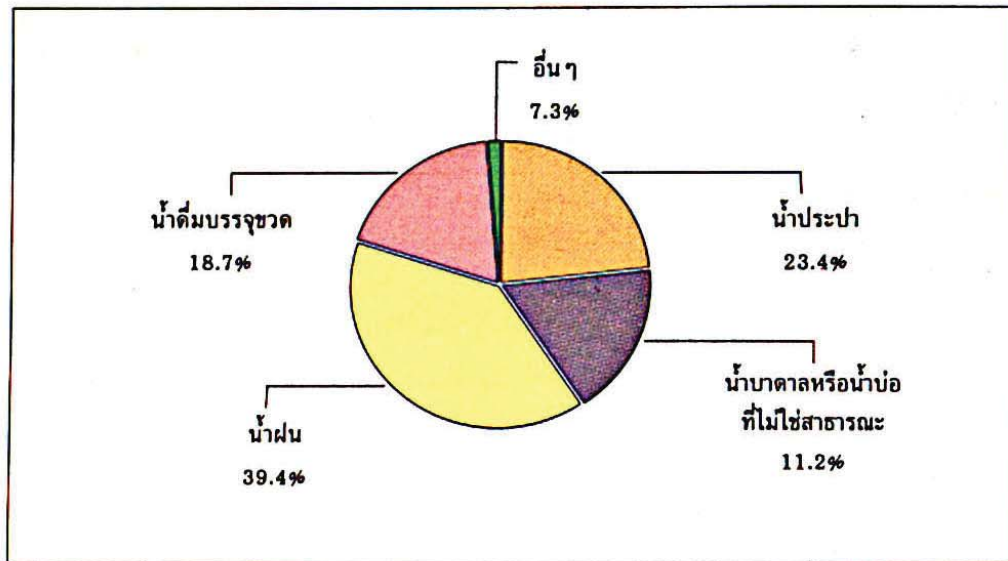

#### 4. การใช้ส้วม

ส้วมที่ถูกสุขลักษณะในบทความนี้ได้แก่ ส้วมซึมและส้วมชักโครก ส่วนส้วมที่ไม่ถูกสุขลักษณะได้แก่ ส้วมหลุม ดั้ง ถ่ายลงแม่น้ำลำคลอง เป็นต้น (ตาราง ต.)

ภาพโดยรวมแล้วจะเห็นว่าครัวเรือนส่วนบุคคลในเขตเทศบาล นอกเขตเทศบาลและภาคต่างๆ เกือบทั้งหมดมีส้วมที่ถูกสุขลักษณะใช้ การใช้ส้วมที่ไม่ถูกสุขลักษณะของครัวเรือนสูงที่สุดในภาคใต้คิดเป็นร้อยละ 5.9

ตาราง ต. ร้อยละของครัวเรือนส่วนบุคคลจำแนกตามลักษณะการใช้ส้วมมากที่สุด เขตการปกครองและภาค

ลักษณะการใช้ส้วม <sup>1/</sup>	หัวราชอาณาจักร			กรุงเทพมหานคร	ภาคกลาง	ภาคเหนือ	ภาคตะวันออกเฉียงเหนือ	ภาคใต้
	รวม	ในเขตเทศบาล	นอกเขตเทศบาล					
รวม	100.0	100.0	100.0	100.0	100.0	100.0	100.0	100.0
จำนวน ('000)	15,581.9	5,107.0	10,474.9	1,672.4	3,802.4	3,146.3	4,989.6	1,971.3
ส้วมที่ถูกสุขลักษณะ	97.7	99.3	96.9	99.9	99.9	97.1	97.7	94.1
ส้วมชักโครก	8.3	18.4	3.3	32.0	9.5	4.7	3.4	3.6
ส้วมซึม	85.4	72.9	91.5	56.2	84.5	89.5	92.5	87.5
ส้วมชักโครกและส้วมซึม	4.0	8.0	2.1	11.7	5.0	2.9	1.8	3.0
ส้วมที่ไม่ถูกสุขลักษณะ	2.3	0.7	3.1	0.1	1.0	2.9	2.3	5.9
ส้วมหลุม ดั้ง บ่อปลา ถ่ายลงแม่น้ำลำคลอง	0.4	0.3	0.5	0.1	0.3	0.4	0.1	1.5
ไม่มีส้วม	1.9	0.4	2.6	-	0.7	2.5	2.2	4.4

1/ ไม่รวมไม่ทราบจำนวน 80,400 ครัวเรือน

## 5. การใช้เชื้อเพลิงในการประกอบอาหาร

เกินกว่าครึ่งหนึ่งของครัวเรือนส่วนบุคคลใช้แก๊สและไฟฟ้า ซึ่งถือว่าเป็นเชื้อเพลิงที่สะอาดและสะดวกที่สุดในการประกอบอาหาร โดยเฉพาะครัวเรือนในกรุงเทพมหานครใช้แก๊สและไฟฟ้ามากกว่าร้อยละ 90 รองลงมาคือ ภาคกลางร้อยละ 87.6 และภาคใต้ร้อยละ 87.0 ตามลำดับ ส่วนภาคตะวันออกเฉียงเหนือและภาคเหนือ ครัวเรือนส่วนใหญ่ยังคงใช้ถ่านและไม้ในการประกอบอาหาร (ร้อยละ 64.4 และร้อยละ 40.4 ตามลำดับ) (ตาราง ก. และ แผนภูมิ 10)

ตาราง ก. ร้อยละของครัวเรือนส่วนบุคคลจำแนกตามเชื้อเพลิงที่ใช้ในการประกอบอาหารมากที่สุด เขตการปกครองและภาค

ภาค	จำนวนครัวเรือนส่วนบุคคล		เชื้อเพลิงที่ใช้ประกอบอาหาร <sup>1/</sup>					
	จำนวน ('000)	ร้อยละ	ถ่าน	ไม้	แก๊ส	ไฟฟ้า	น้ำมันก๊าด	อื่นๆ
<b>ทั่วราชอาณาจักร</b>								
รวม	15,243.5	100.0	17.9	16.0	59.0	6.4	0.2	0.5
<b>พื้นที่</b>								
ในเขตเทศบาล	4,819.1	100.0	6.8	3.9	79.5	9.1	0.3	0.4
นอกเขตเทศบาล	10,424.3	100.0	23.1	21.6	49.5	5.1	0.2	0.5
<b>ภาค</b>								
กรุงเทพมหานคร	1,517.6	100.0	2.6	0.5	83.1	13.2	0.2	0.4
ภาคกลาง	3,697.6	100.0	8.8	2.9	77.7	9.9	0.3	0.4
ภาคเหนือ	3,116.9	100.0	18.6	21.8	55.4	3.7	0.2	0.4
ภาคตะวันออกเฉียงเหนือ	4,965.0	100.0	33.6	30.8	32.9	1.9	0.2	0.6
ภาคใต้	1,946.4	100.0	6.4	6.0	76.8	10.2	0.2	0.4

1/ ไม่รวมไม้ทราบและไม่ประกอบอาหารจำนวน 418,800 ครัวเรือน

แผนภูมิ 10 ร้อยละของครัวเรือนส่วนบุคคล ที่ใช้ถ่านและไม้ในการประกอบอาหารมากที่สุด เป็นรายภาค

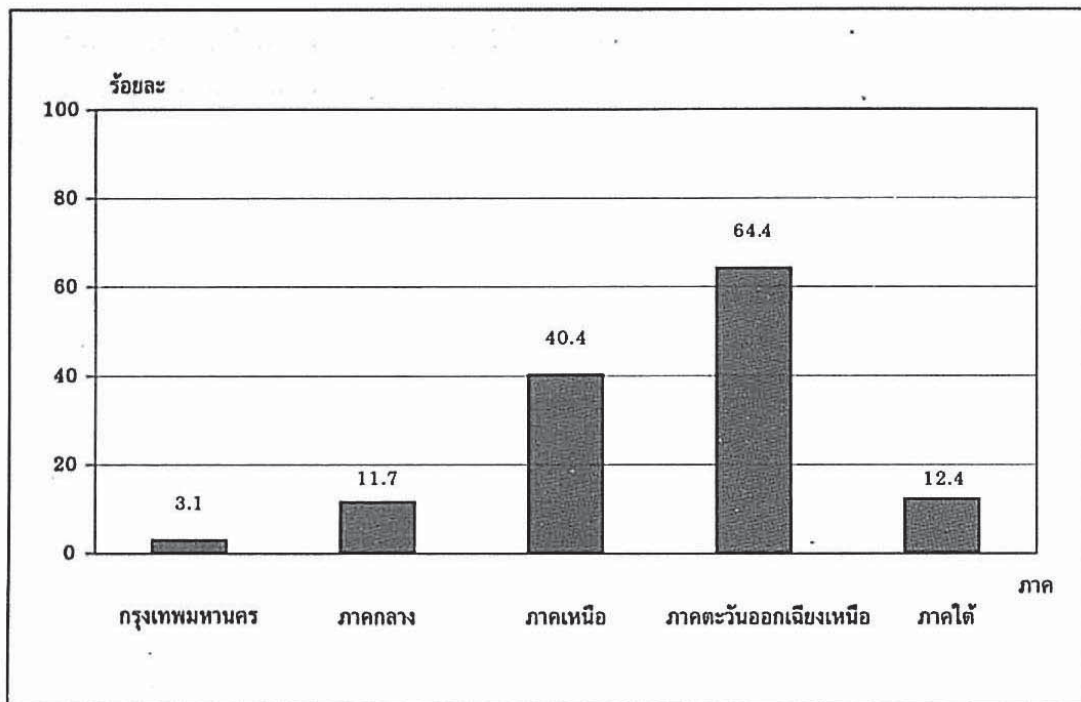

#### 6. เครื่องบริภัณฑ์บางประเภทที่ครัวเรือนมีไว้ใช้

การครอบครองเครื่องบริภัณฑ์บางประเภทของครัวเรือนส่วนบุคคลนั้น พบว่าครัวเรือนส่วนใหญ่มี โทรทัศน์ พัดลม วิทยุ ตู้เย็น ตู้แช่ และรถจักรยานยนต์ไว้ใช้ในครัวเรือน นอกจากนี้ยังพบว่าเครื่องบริภัณฑ์บางประเภทมีใช้มากในเขตเทศบาลมากกว่านอกเขตเทศบาล ได้แก่ โทรศัพท เครื่องซักผ้า เครื่องปรับอากาศ และรถยนต์ ขณะที่นอกเขตเทศบาลมีเครื่องใช้บางประเภทมากกว่าในเขตเทศบาลเช่นกัน เพราะเหมาะสมกับสภาพความเป็นอยู่ในท้องถิ่นซึ่งได้แก่ รถจักรยานยนต์ รถจักรยาน ส่องล้อ เครื่องจักร (ที่ใช้ในการเกษตร) และรถอีแต่น รถไถต้อย เป็นต้น ความแตกต่างระหว่างภาคในการครอบครองเครื่องบริภัณฑ์นั้น พบว่ากรุงเทพมหานครมีเครื่องอำนวยความสะดวกใน 8 รายการแรกมากกว่าภาคอื่นๆ รองลงมาคือ ภาคกลาง ภาคเหนือ ภาคใต้ และภาคตะวันออกเฉียงเหนือ ตามลำดับ (ตาราง ท.)



ตาราง ท. อัตราส่วนร้อยละของครัวเรือนส่วนบุคคล จำแนกตามประเภทบริษัท เขตการปกครองและภาค

ประเภทบริษัท	ทั่วราชอาณาจักร			กรุงเทพ มหานคร	ภาคกลาง	ภาค เหนือ	ภาคตะวันออกเฉียง เหนือ	ภาคใต้
	รวม	ในเขต เทศบาล	นอกเขต เทศบาล					
โทรทัศน์ / ชาวคำ	91.5	95.2	89.7	96.9	93.9	89.0	90.9	88.0
วิทยุ / วิทยุเทป	77.2	86.3	72.7	90.4	83.2	76.6	70.4	72.3
ผู้เขียน ผู้แต่ง	73.5	85.4	67.6	87.9	82.4	74.8	61.5	71.9
เครื่องซักผ้า	28.3	47.6	18.9	52.0	33.7	27.9	15.7	30.6
โทรศัพท์	27.7	56.9	13.5	76.5	36.0	20.7	12.0	21.7
เครื่องปรับอากาศ	10.3	25.4	2.9	41.0	11.9	5.8	3.6	5.1
พัดลม	91.2	95.7	89.0	97.2	94.6	88.2	90.7	85.5
รถยนต์	25.1	37.7	19.0	42.4	31.3	24.1	16.9	21.3
รถจักรยานยนต์	64.5	56.1	68.6	29.8	64.9	73.8	64.9	76.8
รถจักรยานสองล้อ	41.4	33.2	45.5	26.5	37.5	50.8	50.8	22.9
เครื่องจักร (ที่ใช้ในครัวเรือน)	15.6	3.3	21.6	0.8	12.5	21.3	21.7	9.2
รถอีแต๋น รถไถ่ต๋อย	6.7	1.2	9.4	0.2	4.3	11.6	10.1	0.6

หมายเหตุ แต่ละครัวเรือนอาจมีบริษัทในครอบครองมากกว่า 1 ประเภท



## Summary

### Advance results

In the 2000 Population and Housing Census, data from one per cent sample of households were processed to present the findings at the regional and the national levels. The chapter is organized into two major sections: population and housing. Housing data were concerned only with private households. Most data referred to the census date (April 1, 2000).

### I. Population

#### 1. Demographic characteristics

##### 1.1 Number of population and its distribution

The population of Thailand as of April 1, 2000 was 60.6 million in total: 29.8 million males and 30.8 million females, or the proportion of 97.0 males to 100 females. Females outnumbered males in all the regions.

When the population distribution was considered, it was found that most people or 68.9% lived in non-municipal areas and the other 31.1% all lived in the municipalities. (For those living in municipal areas, 33.6 % lived in Bangkok.) Comparison among the regions, the Northeast had the largest population (34.2%), followed by the Central Region (23.3%), the North (18.8%), the South (13.3%) and Bangkok (10.4%) respectively. (See Chart 1.)

Chart 1 Percentage of population by region and area

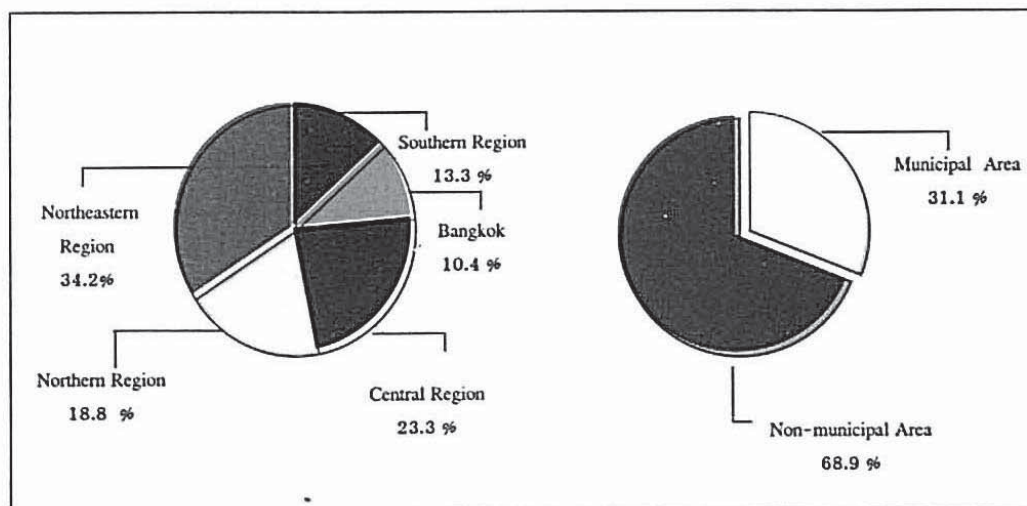

### 1.2 Number of households, household size and sex of the household head

Table 2 shows that there were 15.7 million private households in total and the average size was 3.9 members per household. The household size in municipal areas was smaller than that in non-municipal areas (3.7 and 4.0 members, respectively). When all the regions were compared, the Northeast and the South were found to have the largest household size (4.1), followed by Bangkok (3.8) and the Central (3.7), while the North had the smallest household size, or 3.6 members per household.

In private households, more than 74.5 per cent regarded men as household heads.

### 1.3 Age and sex structure of the population

Chart 2 illustrates the population distribution by age and sex in 1970, 1980, 1990 and 2000. It was found that the population structure had changed to a more elderly structure. That is, the bottom of the pyramid was narrower while the top became wider. As the population was older, the proportion of females was higher than males.

When the population of 2000 by age group (Table A) was considered, it was found that the young population (aged 0-14) accounted for 14.6 million or 24.1% of the total population. The working-age group (aged 15 - 59) accounted for 40.3 million, or 66.5%, and the elderly group (aged 60 or more) accounted for 5.7 million, or 9.4%.

The proportion of the young group and that of the elderly group in non-municipal areas were higher than those in municipal areas while the working-age group in the non-municipal areas was lower than that in the municipal areas.

Regarding sex differentials, it was found that males outnumbered females in the young group, whereas the opposite was true in the elderly group. The percentage of working-age males was more or less the same as that of working age females (66.1% and 66.8% respectively). Comparison among the regions showed that the South had the highest young population (27.3%); Bangkok had the highest working-age population (74.1%); and the North had the highest elderly population (10.8%).

The age dependency ratio is the number of young people aged less than 15 plus the number of elderly people aged 60 or more divided by the population of working age, 15-59. The overall age dependency ratio was 50.5. That is, 100 working-age people had to look after approximately 51 children and elderly people. The child dependency ratio was 36.3 while the elderly dependency ratio was 14.2. The child and the elderly dependency ratios in non-municipal areas were higher than those in municipal areas.

**Chart 2: Age sex distribution in 1970,1980,1990 and 2000**

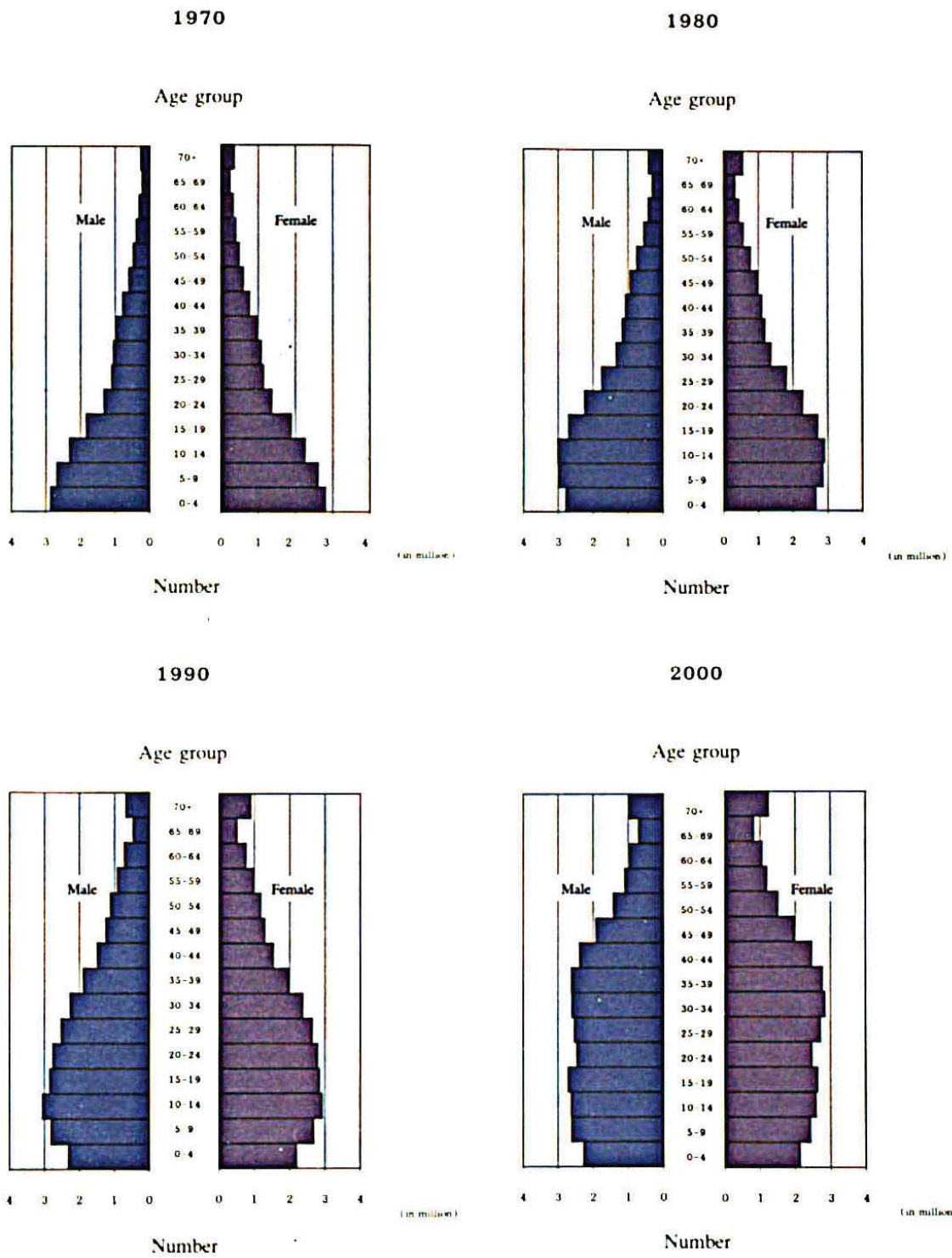

Source : The 1970 - 1990 Population and Housing Census and  
 The 2000 Population and Housing Census (1% Sample household data)  
 National Statistical office, Office of the Prime Minister

When all the regions were compared, the South was found to have the highest child dependency ratio (43.4%), while the North had the highest elderly dependency ratio (16.4%) and the South had the highest age dependency ratio overall (58.8%).

The median age of the Thai population in 2000 was 29.7. The population in municipal areas had a slightly higher median age than those in non-municipal areas (30.3 and 29.3 years respectively). Comparison among the regions indicated that the highest median age belonged to the North (32.2 years) and the lowest median age belonged to the South (27.3 years).

**Table A Age structure of the population, sex ratio and age dependency ratio by area and region**

Age Group, Sex ratio and Dependency ratio	Whole Kingdom			Bangkok	Central Region	Northern Region	North- eastern Region	Southern Region
	Total	Municipal Area	Non- Municipal Area					
<b>Total</b>	<b>100.0</b>	<b>100.0</b>	<b>100.0</b>	<b>100.0</b>	<b>100.0</b>	<b>100.0</b>	<b>100.0</b>	<b>100.0</b>
Number ('000)	60,617.2	18,833.7	41,783.5	6,320.2	14,101.5	11,367.8	20,759.9	8,067.8
<b>Age Group</b>								
0-14 Years	24.1	20.3	25.9	17.5	22.1	23.0	26.9	27.3
15-59 Years	66.5	70.7	64.5	74.1	68.0	66.2	64.6	63.0
60 Years and Over	9.4	9.0	9.6	8.4	9.9	10.8	8.5	9.7
<b>Median Age</b>	<b>29.7</b>	<b>30.3</b>	<b>29.3</b>	<b>30.0</b>	<b>30.3</b>	<b>32.2</b>	<b>28.6</b>	<b>27.3</b>
<b>Sex Ratio</b>								
<b>Total</b>	<b>97.0</b>	<b>93.2</b>	<b>98.8</b>	<b>91.0</b>	<b>95.8</b>	<b>97.9</b>	<b>98.8</b>	<b>98.2</b>
0-14 Years	105.3	105.0	105.4	105.0	106.0	103.9	106.0	104.3
15-59 Years	96.1	91.9	98.3	89.1	94.6	97.4	98.4	97.9
60 Years and Over	84.1	80.0	85.8	80.9	83.3	89.2	82.3	83.8
<b>Age Dependency Ratio</b>								
(per population aged 15-59 years)								
<b>Total</b>	<b>50.5</b>	<b>41.4</b>	<b>55.0</b>	<b>34.9</b>	<b>47.1</b>	<b>51.1</b>	<b>54.9</b>	<b>58.8</b>
0-14 Years	36.3	28.7	40.1	23.6	32.5	34.7	41.6	43.4
60 Years and Over	14.2	12.7	14.9	11.4	14.6	16.4	13.2	15.4

#### 1.4 Nationality and religion

In 2000 nearly all people in Thailand, or 99.5%, had Thai nationality; only 0.2% had the Myanmar nationality; and the others had other nationality such as Chinese and Cambodian (Table B).

Most Thais were Buddhists (94.6%); a few were Muslims (4.6%); and the rest were Christians or others.

**Table B Number and percentage of population by country of nationality and sex**

Country of nationality	Number ('000)			Per cent		
	Total	Male	Female	Total	Male	Female
<b>Total<sup>1/</sup></b>	<b>60,469.6</b>	<b>29,774.9</b>	<b>30,694.7</b>	<b>100.0</b>	<b>100.0</b>	<b>100.0</b>
Thailand	60,172.7	29,612.0	30,560.7	99.5	99.5	99.6
China	60.7	32.8	27.9	0.1	0.1	0.1
Lao	10.5	4.4	6.1	-	-	-
Cambodia	34.3	17.5	16.8	0.1	0.1	-
Japan	16.3	12.6	3.7	-	-	-
Myanmar	115.8	60.8	55.0	0.2	0.2	0.2
Others <sup>2/</sup>	59.3	34.8	24.5	0.1	0.1	0.1

1/ Excluding persons whose nationality is unknown 147,800 persons

2/ Including other nationality which are less than 10,000 persons

#### 1.5 Marital status

Table C and Chart 3 shows that the married population 13 years of age and over accounted for more than half of the total population 13 years of age and over. The percentage of males who were married slightly outnumbered married females (61.6% compared with 59.9%). However, the proportion of females who became widows and were divorced or separated was higher than that of males (11.2% compared with 3.9%). In the single population group, males outnumbered females (33.9% and 27.8%, respectively). The patterns of marital status of the population in municipal areas, non-municipal areas and all regions were the same as the overall national pattern.

**Table C Percentage of population 13 years of age and over by marital status, sex, area and region**

Region	Population aged 13 years and over		Marital status					
	Number ('000)	Per cent <sup>1/</sup>	Single	Currently Married	Widowed	Divorced	Separated	Unknown
<b>Whole Kingdom</b>								
Total	48,111.8	100.0	30.8	60.7	5.8	0.8	1.1	0.8
<b>Sex</b>								
Male	23,413.0	100.0	33.9	61.6	2.6	0.5	0.8	0.6
Female	24,698.8	100.0	27.8	59.9	8.8	1.1	1.3	1.1
<b>Area</b>								
Municipal Area	15,585.9	100.0	36.3	55.6	4.8	1.0	1.4	0.9
Non-municipal Area	32,526.0	100.0	28.2	63.1	6.3	0.7	0.9	0.8
<b>Region</b>								
Bangkok	5,385.3	100.0	41.9	51.9	3.6	0.9	1.3	0.4
Central Region	11,439.4	100.0	31.9	59.4	5.4	0.6	1.5	1.2
Northern Region	9,141.4	100.0	26.7	63.5	6.9	1.1	0.9	0.9
Northeastern Region	15,965.8	100.0	28.2	63.5	6.0	0.8	0.8	0.7
Southern Region	6,179.9	100.0	31.8	59.4	6.4	0.5	1.2	0.7

1/ Excluding Buddhist monks and unknown marital status

**Chart 3 Percentage of population 13 years of age and over by marital status and sex**

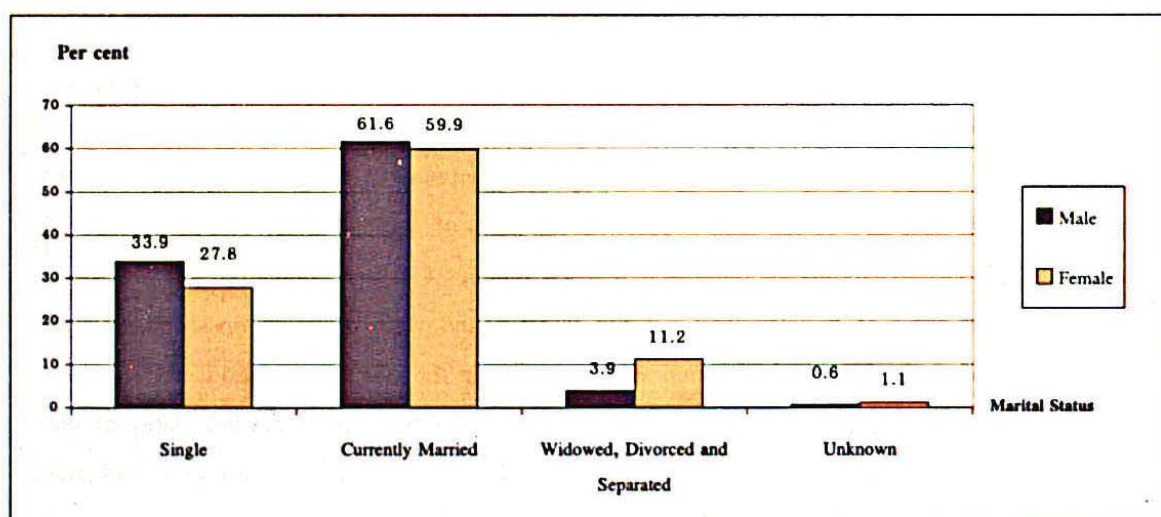



## 2. Social and economic Characteristics

### 2.1 Education

#### Average years of educational attainment

The average years of educational attainment is an index for measuring the educational development of Thai population. The results of the 2000 population and housing census indicated that the population aged 15 years and older had an average of 7.8 years of education. In other words, this population group on average received almost two years more than primary school (Table D). When sex was considered, males were found to have a higher average than females (8.1 and 7.6 years respectively).

The average years of schooling in municipal areas were much higher than that in non-municipal areas, 10.2 years as opposed to 6.6 years. Comparison among all regions showed Bangkok had the highest average years of schooling (11.9), followed by the Central Region (8.0), the South (7.7), the Northeast (7.0) and the North (6.6) respectively.

**Table D Average years of schooling of population 15 years of age and over by sex, area and region**

Area and Region	Total	Male	Female
Whole Kingdom			
Total	7.8	8.1	7.6
Area			
Municipal Area	10.2	10.5	10.0
Non-municipal Area	6.6	6.9	6.3
Region			
Bangkok	11.9	12.0	11.7
Central Region	8.0	8.4	7.7
Northern Region	6.6	6.9	6.3
Northeastern Region	7.0	7.3	6.7
Southern Region	7.7	7.9	7.4

## 2.2 Last year employment

### 2.2.1 Last year industries

The population aged 15 years and over who were employed last year (April 1, 1999 – March 31, 2000) was 34.1 million: 17.6 million males (51.6%) and 16.5 million females (48.4%). When the type of work was considered (Table E), it was found that 56.5 % were engaged in the agricultural sector and 43.5 % in the non-agricultural sector. Most of the industries in the non-agricultural sector were wholesale, and retail trade; repair of motor vehicles, motorcycles, and personal and household goods (11.9%), followed by manufacturing (9.2%).

Most working people in municipal areas worked in the non-agricultural sector (85.7%), while most of those in non-municipal areas were mainly engaged in the agricultural sector (73.0%).

Regarding regional differentials, Bangkok and the Central Region were found to be different from the other regions. That is, most people there worked in the non-agricultural sector. The highest proportion of people in Bangkok were engaged in wholesale and retail trade (26.5%), followed by manufacturing (20.3%), while people in the Central Region worked in manufacture most (19.8%), followed by wholesale and retail trade (14.9%), Most people in the North, the Northeast and the South were engaged in agriculture. After agriculture, those in the North and the South were most engaged in wholesale and retail trade (10.7% for the North and 14.2% for the South), followed by manufacturing (4.9% for the North 6.6% for the South).

In the Northeast, people who were not engaged in agriculture were most engaged in wholesale and retail trade (6.2%), followed by the educational sector (3.2%).

**Table E Percentage of employed population 15 years of age and over by last year industry, area and region**

Industry	Whole Kingdom			Bangkok	Central Region	Northern Region	Northeastern Region	Southern Region
	Total	Municipal Area	Non-municipal Area					
<b>Total<sup>1/</sup></b>	<b>100.0</b>	<b>100.0</b>	<b>100.0</b>	<b>100.0</b>	<b>100.0</b>	<b>100.0</b>	<b>100.0</b>	<b>100.0</b>
Agriculture	56.5	14.3	73.0	1.4	37.1	64.8	78.2	57.1
Agriculture, Hunting and forestry	55.2	13.3	71.6	1.3	35.0	64.6	78.1	51.4
Fishing	1.3	1.0	1.4	0.1	2.2	0.2	0.1	5.7
Non-Agricultural	43.5	85.7	27.0	98.6	62.9	35.2	21.8	42.9
Manufacturing	9.2	16.6	6.3	20.3	19.8	4.9	2.8	6.6
Construction	3.1	4.3	2.6	4.4	4.8	3.2	1.5	3.3
Wholesale and retail trade; repair of motor vehicles, motorcycles and personal and household goods	11.9	24.7	6.9	26.5	14.9	10.7	6.2	14.2
Hotels and restaurants	2.4	6.1	1.0	7.5	3.3	1.2	0.9	3.5
Transport, storage and communication	2.6	5.6	1.4	8.2	3.6	1.6	0.9	2.9
Financial intermediation	0.8	2.2	0.2	3.9	0.8	0.5	0.3	0.4
Real estate, renting and business activities	1.0	2.5	0.4	4.7	0.9	0.8	0.3	0.7
Public administration and defence; compulsory social security	3.4	7.0	2.0	8.1	3.9	2.8	2.2	3.8
Education	3.3	6.0	2.3	4.6	3.3	3.0	3.2	3.2
Health and social work	1.3	2.9	0.7	2.5	1.5	1.2	0.9	1.3
Other community, social and personal service activities	3.4	5.6	2.5	5.0	4.7	4.3	2.0	2.3
Private households with employed persons	0.7	1.5	0.4	2.3	0.6	0.7	0.4	0.5
Others	0.4	0.7	0.3	0.7	0.7	0.5	0.2	0.4

1/ Excluding unknown industry

### 2.2.2 Work status

The highest proportion of the employed were employees (34.6%), and two-thirds of them worked for in the private sector (Table F). The next highest work status was own account workers (32.8%), followed by unpaid family workers (30.9%), and employers (1.6%) . Only 0.1 per cent were members of producers' cooperatives. The highest proportion of males was own account workers (43.5%), followed by employees (37.0%) while the majority of females was unpaid family workers (45.5%), followed by employees (31.9%).

Regarding area differentials, the majority of the employed in municipal areas were employees (57.6%), mostly working in the private sector (39.8%). On the contrary, most of the employed in non-municipal areas were unpaid family workers (37.8 %). The second highest proportion of work status for both municipal and non-municipal areas was own account workers (25.0 % for municipal areas and 36.0 % for non-municipal areas).

Regarding regional differentials, it was found that most of the employed in Bangkok and the Central Region were employees (67.9% and 50.9% respectively). Most of the employed in the North and the South were own account workers (35.7% and 39.0% respectively), while most of those in the Northeast were unpaid family workers (45.2%).

**Table F Percentage of employed population 15 years age of and over by work status, area and region**

Work status and sex	Whole Kingdom							
	Total	Municipal Area	Non-municipal Area	Bangkok	Central Region	Norther Region	Northeastern Region	Southern Region
<b>Total<sup>1/</sup></b>	<b>100.0</b>	<b>100.0</b>	<b>100.0</b>	<b>100.0</b>	<b>100.0</b>	<b>100.0</b>	<b>100.0</b>	<b>100.0</b>
Employer	1.6	3.6	0.8	5.2	1.8	1.2	0.6	2.0
Own account worker	32.8	25.0	36.0	18.5	27.6	35.7	36.4	39.0
Employee	34.6	57.6	25.3	67.9	50.9	30.4	17.8	33.3
Government officer	8.3	15.2	5.5	12.4	8.9	7.6	7.0	8.4
Government enterprise	1.1	2.6	0.5	4.1	1.3	0.8	0.4	1.0
Private employee	25.2	39.8	19.3	51.4	40.7	22.0	10.4	23.9
Unpaid family worker	30.9	13.7	37.8	8.3	19.6	32.6	45.2	25.6
Members of producers' cooperatives	0.1	0.1	0.1	0.1	0.1	0.1	0.0	0.1
<b>Male</b>	<b>100.0</b>	<b>100.0</b>	<b>100.0</b>	<b>100.0</b>	<b>100.0</b>	<b>100.0</b>	<b>100.0</b>	<b>100.0</b>
Employer	2.2	4.8	1.1	6.9	2.5	1.7	0.9	2.5
Own account worker	43.5	28.0	49.9	21.1	32.9	49.1	52.0	48.2
Employee	37.0	59.9	27.7	67.4	53.4	32.7	20.1	37.0
Government employee	9.2	15.8	6.5	12.6	9.9	8.7	8.0	9.3
Government enterprise	1.5	3.5	0.7	5.0	1.9	1.2	0.6	1.3
Private employee	26.3	40.6	20.5	49.8	41.6	22.8	11.5	26.4
Unpaid family worker	17.2	7.2	21.3	4.5	11.1	16.5	27.0	12.2
Members of producers' cooperatives	0.1	0.1	0.0	0.1	0.1	0.0	0.0	0.1
<b>Female</b>	<b>100.0</b>	<b>100.0</b>	<b>100.0</b>	<b>100.0</b>	<b>100.0</b>	<b>100.0</b>	<b>100.0</b>	<b>100.0</b>
Employer	1.0	2.3	0.5	3.3	1.1	0.7	0.3	1.3
Own account worker	21.4	21.8	21.3	15.7	21.8	21.3	20.5	28.5
Employee	31.9	55.1	22.8	68.4	48.3	28.1	15.3	29.0
Government employee	7.3	14.6	4.4	12.2	7.9	6.6	5.9	7.4
Government enterprise	0.7	1.7	0.3	3.1	0.8	0.5	0.2	0.6
Private employee	24.0	38.8	18.1	53.1	39.6	21.0	9.2	21.0
Unpaid family worker	45.5	20.7	55.4	12.6	28.7	49.8	63.9	41.0
Members of producers' cooperatives	0.1	0.1	0.0	0.0	0.1	0.1	0.0	0.2

1/ Excluding unknown work status

### 3. Fertility

#### Children ever born and children still living

The number of children ever born and the number of children still living of ever-married women in the reproductive ages (15–49 years) were asked in the census. Table G shows that an ever-married woman aged 15–49 years had average number of children ever born of 1.74 and average number of children still living of 1.70. Such figures in municipal areas were lower than non-municipal areas. That is, in municipal areas, the average number of children ever born and the average number of children still living per ever-married woman were 1.50 and 1.48 respectively, while in non-municipal areas, the average number of children ever born were 1.84 and the average number of children still living were 1.79.

Comparing the regions, the South was found to have the highest average number of children ever born (2.06) and the highest average number of children still living (2.01) per ever-married woman. The next highest rank was the Northeast (1.91 and 1.87), followed by the North (1.65 and 1.59), the Central (1.52 and 1.49) and Bangkok (1.40 and 1.39) respectively.

When age group was considered, it was found that the older the women were, the higher the average number of children ever born and the average number of children still living were. The patterns of fertility mentioned remained the same after standardization by using age structure of ever-married women of the Whole Kingdom as the base population.

**Table G Average number of children ever born and children still living per ever-married woman aged 15-49 years by area and region**

Age group	Whole Kingdom							
	Total	Municipal Area	Non-municipal Area	Bangkok	Central Region	Northern Region	Northeastern Region	Southern Region
<b>Average number of children ever born</b>								
15-19	0.63	0.50	0.67	0.34	0.61	0.66	0.66	0.68
20-24	0.96	0.74	1.04	0.61	0.81	0.96	1.07	1.15
25-29	1.36	1.07	1.47	0.88	1.15	1.34	1.54	1.58
30-34	1.74	1.48	1.85	1.30	1.54	1.65	1.91	2.07
35-39	2.00	1.76	2.11	1.64	1.80	1.85	2.17	2.43
40-44	2.23	2.01	2.34	1.91	2.05	2.02	2.44	2.71
45-49	2.55	2.21	2.70	2.07	2.31	2.26	2.85	3.06
<b>Average no. of children ever born</b>	<b>1.74</b>	<b>1.50</b>	<b>1.84</b>	<b>1.40</b>	<b>1.52</b>	<b>1.65</b>	<b>1.91</b>	<b>2.06</b>
<b>Average no. of children ever born (age standardized)</b>	<b>-</b>	<b>1.59</b>	<b>1.96</b>	<b>1.45</b>	<b>1.65</b>	<b>1.72</b>	<b>2.04</b>	<b>2.22</b>
<b>Average number of children still living</b>								
15-19	0.62	0.49	0.66	0.34	0.60	0.65	0.66	0.67
20-24	0.95	0.74	1.03	0.61	0.80	0.94	1.06	1.14
25-29	1.35	1.07	1.46	0.88	1.14	1.32	1.52	1.56
30-34	1.72	1.46	1.82	1.30	1.53	1.62	1.88	2.04
35-39	1.97	1.74	2.06	1.62	1.78	1.79	2.13	2.39
40-44	2.18	1.98	2.27	1.90	2.00	1.95	2.37	2.64
45-49	2.45	2.16	2.58	2.05	2.25	2.14	2.73	2.94
<b>Average no. of children still living</b>	<b>1.70</b>	<b>1.48</b>	<b>1.79</b>	<b>1.39</b>	<b>1.49</b>	<b>1.59</b>	<del>1.87</del> <b>2.01</b>	<del>2.01</del> <b>2.08</b>
<b>Average no. of children still living (age standardized) <sup>1/</sup></b>	<b>-</b>	<b>1.57</b>	<b>1.91</b>	<b>1.44</b>	<b>1.63</b>	<b>1.66</b>	<b>1.99</b>	<b>2.17</b>

1/ Using age structure of ever-married women aged 15-49 years of the Whole Kingdom

#### 4. Migration

The study of migration of the population in this report was divided into two types: 1) lifetime migration or migration from the place of birth, i.e., people who were born outside their provinces of residence on the census date and 2) migration during the period of 5 years, i.e., migration across villages or municipalities in the period of 5 years before the census date.

##### 4.1 Lifetime migration

Table H shows that in 2000 most of the population, or 82.2% lived in the province where they were born, 16.8 % lived elsewhere and only 0.4 % were born in foreign countries.

**Table H Percentage of population by region of current residence and lifetime migration**

Region	Total population	Living in province of birth	Not living in province of birth			Foreign-born	Unknown
			Total	The same region	Different region		
Whole Kingdom							
Total	100.0	82.2	16.8	8.0	8.8	0.4	0.6
Region							
Bangkok	100.0	65.2	32.5	-	32.5	1.2	1.1
Central Region	100.0	75.6	23.1	8.6	14.5	0.3	1.0
Northern Region	100.0	88.2	10.5	5.5	5.0	0.8	0.4
Northeastern Region	100.0	86.1	13.4	11.5	1.9	0.1	0.4
Southern Region	100.0	88.3	11.0	7.4	3.6	0.3	0.4

When lifetime migration of the population in each region was considered, it was found that most of the population were not lifetime migrants. Bangkok had the lowest percentage of people born in the same region (65.2%), followed by the Central Region (75.6%), the Northeast (86.1%), the North (88.2 %) and the South (88.3 %) respectively (Table H and Chart 4).



**Chart 4 Percentage of population who were born in region of current residence by region of current residence**

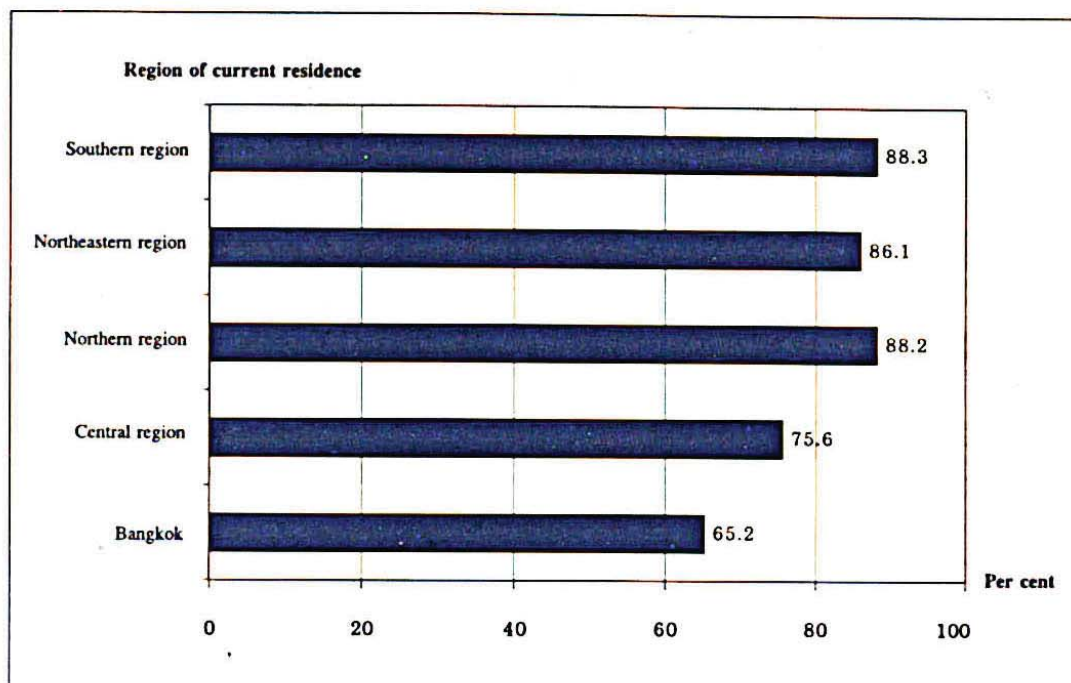

#### 4.2 Migration during the 5 years period prior to the census

The total migrants during 1995 – 2000 were 3.5 million or 6.3% of the total population (excluding those with unknown length of current residence). There were 1.8 million male migrants or 6.6% of the total male population, and 1.7 million female migrants or 6.1% of the total female population (Table 22).

Although the number of migrants in municipal areas was smaller than that in non-municipal areas, the proportion of migrants in the former was higher than that in the latter (10.8% and 4.3%, respectively). Comparison among the regions indicated that the highest percentage of migration belonged to the Central Region (11.4%) followed by Bangkok (8.6%), the South (6.9%), the North (4.3%) and the Northeast (3.1%) respectively (Chart 5).

**Chart 5 Percentage of migrants and non-migrants by region of current residence in 1995-2000**

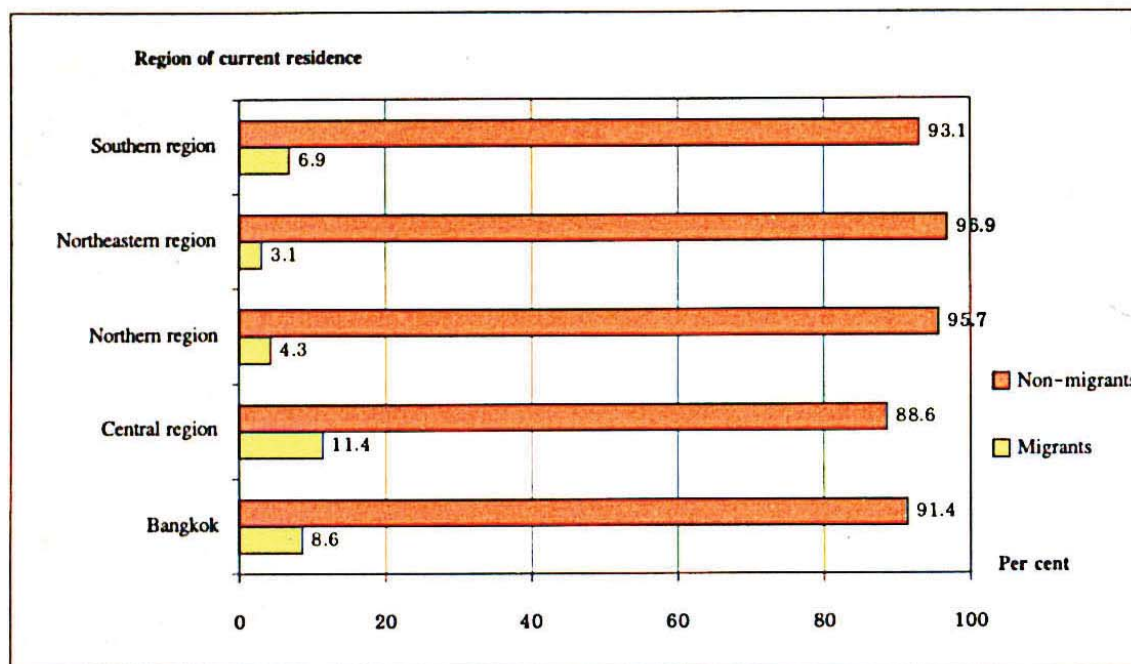

Note: Excluding persons whose length of residence is unknown

When the status of migration among the migrants during the past 5 years was considered, it was found that 24.3 per cent migrated within provinces, 71.0 percent migrated between provinces mainly from other regions; and only 3.7 per cent migrated from overseas (Table 1). For migration within provinces, the proportion of males was slightly higher than that of females (24.7% and 24.0% respectively). However, for migrants between provinces, the proportion of female migrants was slightly higher than that of male migrants (71.7% and 70.4% respectively).

Table I Percentage of migrants by migration status and sex

Migration status	Total		Male		Female	
	Number ('000)	Per cent	Number ('000)	Per cent	Number ('000)	Per cent
Total	3,565.2	100.0	1,818.0	100.0	1,747.3	100.0
Migrated within province of current residence	867.4	24.3	448.9	24.7	418.5	24.0
Migrated between province	2,532.4	71.0	1,279.2	70.4	1,253.2	71.7
Migrated within same region	765.9	21.5	410.4	22.6	355.6	20.4
Migrated between regions	1,555.7	43.6	757.3	41.7	798.4	45.7
Bangkok	371.2	10.4	189.9	10.4	181.3	10.4
Central Region	237.5	6.7	116.5	6.4	121.0	6.9
Northern Region	264.4	7.4	128.9	7.1	135.5	7.8
Northeastern Region	565.5	15.9	270.3	14.9	295.2	16.9
Southern Region	117.1	3.3	51.7	2.8	65.4	3.7
Migrated from unknown province	210.8	5.9	111.6	6.1	99.2	5.7
Migrated from foreign country	132.0	3.7	72.6	4.0	59.4	3.4
Unknown	33.5	0.9	17.3	0.9	16.2	0.9

When the status of migration in individual regions except Bangkok were considered (Table 22), the Central Region was found to have the highest percentage of people who migrated between provinces (96.8%), followed by the Northeast (65.7%), the North (57.3%) and the South (57.1%) respectively.

#### A. Migration between rural and urban areas

In this study, rural areas mean non-municipal areas and urban areas mean municipal areas (Table J). It was found that of all the 3.5 million migrants, 53.4 percent lived in the urban areas and the remaining 46.6 per cent lived in the rural areas. The largest component of migration during 1995-2000 was between rural and rural areas (28.4 %), followed by rural to urban migration (27.0 %) and urban to rural migration (12.4 %) respectively.

**Table J Percentage of migrants by types of migration and sex**

Type of migration	Total		Male		Female	
	Number ('000)	Per cent	Number ('000)	Per cent	Number ('000)	Per cent
<b>Total <sup>1/</sup></b>	<b>56,163.1</b>	<b>100.0</b>	<b>27,544.7</b>	<b>100.0</b>	<b>28,618.5</b>	<b>100.0</b>
Non - migrants	52,597.9	93.7	25,726.7	93.4	26,871.2	93.9
Migrants	3,565.2	6.3	1,818.0	6.6	1,747.3	6.1
<b>Migrants</b>	<b>3,565.2</b>	<b>100.0</b>	<b>1,818.0</b>	<b>100.0</b>	<b>1,747.3</b>	<b>100.0</b>
Urban-urban	726.4	20.4	357.7	19.7	368.7	21.1
Rural-urban	962.5	27.0	474.9	26.1	487.6	27.9
Abroad-urban	78.7	2.2	41.3	2.3	37.4	2.1
Unknown-urban	134.0	3.8	71.1	3.9	63.0	3.6
Rural-rural	1,013.7	28.4	538.9	29.6	474.8	27.2
Urban-rural	442.0	12.4	225.1	12.4	216.9	12.4
Abroad-rural	86.7	2.4	48.5	2.7	38.2	2.2
Unknown-urban	121.2	3.4	60.5	3.3	60.7	3.5

1/ Excluding children aged 0-4 years living in the current residence since they were born and persons whose length of residence is unknown 4,454,100 person

### Reasons for migration

The reasons for migration varied by sex and destination of migrants. For migration to urban areas, economic reasons, especially looking for work, was most crucial for both sexes (31.7% for males and 28.3% for females). The second most important reason for males was job-related reasons (20.2%) while for females it was family reasons, especially following their families (27.3%).

For migration to rural areas, the main reason for both males and females was family reasons: following their families (29.9% and 40.5%, respectively). Other secondary reasons were to look for work for male migrants (22.9%) and to change place of residence for female migrants (21.1%) respectively (Table K and Chart 6).

Table K Percentage of migrants by sex, reasons for migration and area

Reasons for migration, <sup>1/</sup> and Sex	To urban areas			To rural areas		
	Total	Urban- Urban	Rural - Urban	Total	Rural- Rural	Urban - Rural
<b>Total male migrants</b>	<b>100.0</b>	<b>100.0</b>	<b>100.0</b>	<b>100.0</b>	<b>100.0</b>	<b>100.0</b>
Economic reasons	52.0	46.1	56.4	36.2	32.0	37.9
To look for work	31.7	20.6	40.2	22.9	14.0	26.6
Job-related reasons	20.2	25.5	16.2	13.3	18.0	11.3
Education reason	8.8	8.8	8.9	2.9	2.3	3.2
Family reasons	29.7	38.0	23.4	55.3	61.9	52.5
To follow families	14.0	15.6	12.9	29.9	27.2	31.0
To return home	0.9	1.5	0.3	3.9	8.3	2.1
To change place of residence	14.8	20.9	10.2	21.4	26.4	19.4
To institution households	7.7	4.4	10.2	2.8	1.2	3.5
Others	1.8	2.7	1.1	2.9	2.6	3.0
<b>Total female migrants</b>	<b>100.0</b>	<b>100.0</b>	<b>100.0</b>	<b>100.0</b>	<b>100.0</b>	<b>100.0</b>
Economic reasons	42.3	33.0	49.4	27.8	23.4	29.9
To look for work	28.3	17.7	36.3	18.5	11.4	21.7
Job-related reasons	14.0	15.3	13.0	9.3	12.0	8.1
Education reason	11.7	11.3	12.0	3.4	3.0	3.5
Family reasons	43.0	52.2	36.1	66.0	71.2	63.6
To follow families	27.3	27.9	26.9	40.5	36.8	42.2
To return home	1.5	2.6	0.6	4.4	8.4	2.6
To change place of residence	14.3	21.7	8.6	21.1	26.0	18.8
To institution households	0.7	0.5	0.9	0.6	0.7	0.5
Others	2.3	3.0	1.7	2.2	1.7	2.4

1/ Excluding migrants whose reasons for migration were unknown

**Chart 6 Percentage of migrants by reasons for migration, sex and area**

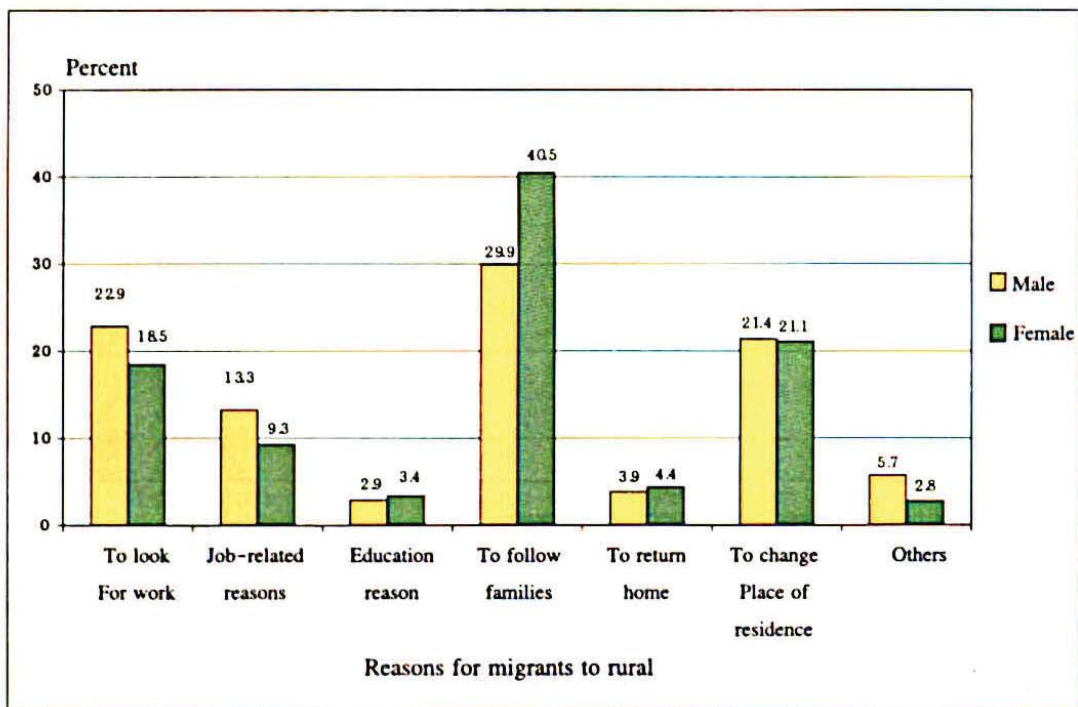
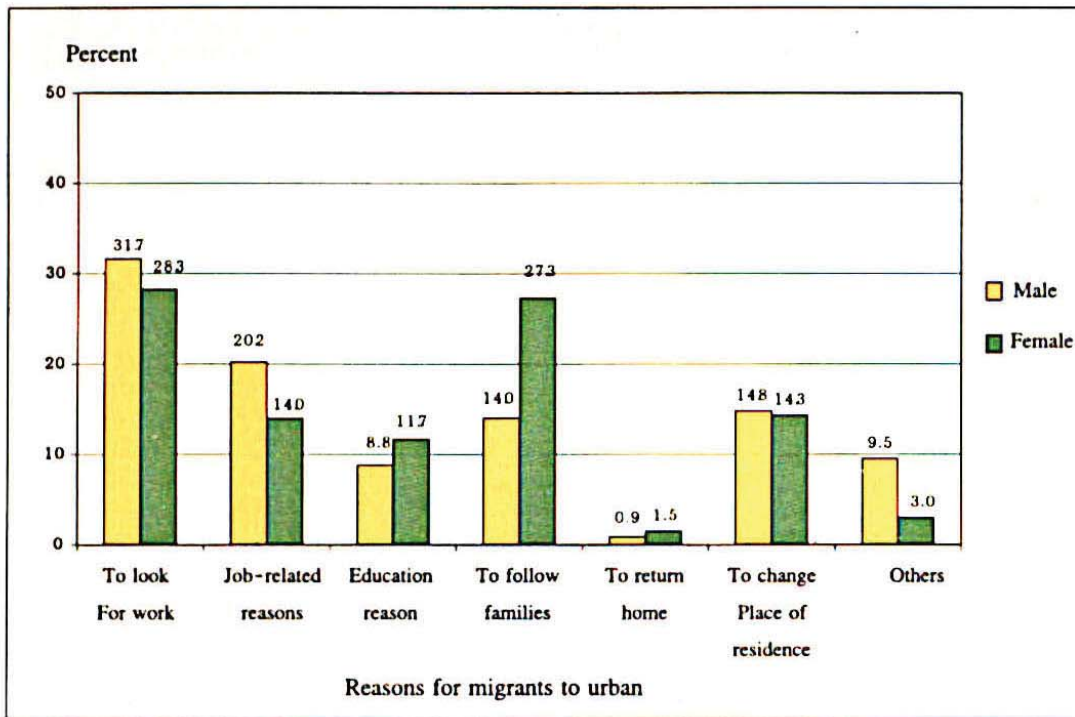

## II. Housing

Housing data representing living conditions of the country included only private households which numbered 15.7 millions. The information under study was types of living quarters, construction materials, tenure of living quarters, safe drinking water, sanitary toilets and types of durable household appliance.

### 1. Type of living quarters and construction materials

Type of living quarters of private households in Thailand were classified into detached houses, townhouses, condominiums, apartments and flats, row houses, brick row house, rooms in a house, boats, rafts, mobile housing, etc. Table L shows that most private households were detached houses (79.7%) followed by row houses and row brick houses (12.4%). Types of living quarters were different between municipal areas and non-municipal areas. In municipal areas, detached houses accounted for 52.1 per cent, and row houses and brick row houses accounted for 29.3 percent. In non-municipal areas, 93.2 per cent of living quarters were detached houses and the percentage of row houses and row brick houses was only 4.1. In Bangkok, the proportion of detached houses and that of row houses and row brick houses were more or less the same (34.0 % and 34.2%, respectively). In other regions, the proportion of detached houses was higher than that of other types. Particularly, almost all living quarters in the Northeast and the South were detached houses 93.8 per cent and 92.2 per cent respectively (Chart 7).

Table L. Percentage of private households by type of living quarters area and region

Region	Number of private households		Type of living quarters					
	Number ('000)	Per cent <sup>1/</sup>	Detached house	Town house	Apartment, flat, condominium and others	Row house Brick row house	Room	Others <sup>1/</sup>
			Whole Kingdom					
Total	15,662.3	100.0	79.7	3.5	3.0	12.4	0.4	1.0
			Area					
Municipal Area	5,136.5	100.0	52.1	7.9	8.2	29.3	0.8	1.6
Non-municipal Area	10,525.8	100.0	93.2	1.3	0.5	4.1	0.1	0.8
			Region					
Bangkok	1,676.2	100.0	34.0	12.4	16.7	34.2	1.5	1.2
Central Region	3,826.6	100.0	71.1	6.4	3.7	16.6	0.5	1.4
Northern Region	3,158.4	100.0	92.2	1.0	0.5	5.4	0.2	0.7
Northeastern Region	5,019.7	100.0	93.8	0.5	0.3	4.4	0.1	0.9
Southern Region	1,981.4	100.0	78.7	1.7	0.9	17.1	0.2	1.4

1/ Including mobiles

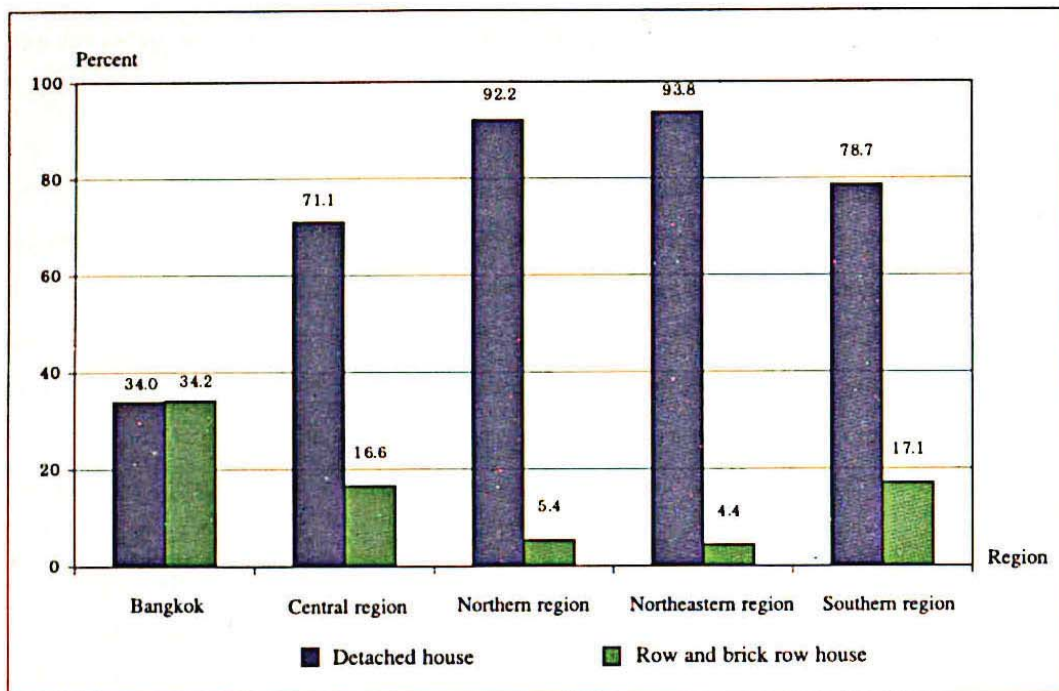
**Chart 7 Percentage of private households by detached houses and row/brick row houses by region**

Regarding construction materials (Table M), it was found that most private households had their houses built with permanent construction materials (92.6%), and wooden houses were the highest percentage (44.7%), followed by concrete or brick houses (27.7%) and wood and concrete or brick houses (20.2%). The remaining 7.4 per cent were houses built with non-permanent materials and those built with reused materials. Types of construction materials differed between houses located in municipal areas and non-municipal areas. Almost half of the houses in municipal areas were made of concrete or brick, followed by wooden houses whereas about half of the houses in non-municipal areas were made of wood. Similar to non-municipal areas, almost half of houses in the four regions (except Bangkok) were made of wood. In Bangkok, cement or brick houses exceeded wooden houses, 65.5 per cent as opposed to 18.9 per cent. It should be noted that more houses in Bangkok and in the South were made of reused material than those in the other regions.



**Table M Percentage of private households by construction materials of dwelling unit, area and region**

Construction materials of dwelling unit <sup>1/</sup>	Whole Kingdom							
	Total	Municipal Area	Non-municipal Area	Bangkok	Central Region	Northern Region	Northeastern Region	Southern Region
<b>Total</b>	<b>100.0</b>	<b>100.0</b>	<b>100.0</b>	<b>100.0</b>	<b>100.0</b>	<b>100.0</b>	<b>100.0</b>	<b>100.0</b>
<b>Number ('000)</b>	<b>15,428.5</b>	<b>5,007.6</b>	<b>10,420.9</b>	<b>1,630.8</b>	<b>3,752.9</b>	<b>3,128.1</b>	<b>4,967.1</b>	<b>1,949.4</b>
<b>Permanent construction materials</b>	<b>92.6</b>	<b>94.4</b>	<b>91.4</b>	<b>95.5</b>	<b>93.5</b>	<b>91.8</b>	<b>92.6</b>	<b>89.6</b>
Cement or brick	27.7	48.9	17.8	65.5	32.7	19.0	16.5	29.0
Wood and cement or brick	20.2	17.0	21.7	11.1	15.4	17.4	30.5	15.0
Wood	44.7	29.5	51.9	18.9	45.4	55.4	45.6	45.6
<b>Non - permanent construction materials</b>	<b>7.4</b>	<b>5.1</b>	<b>8.6</b>	<b>4.5</b>	<b>6.5</b>	<b>8.2</b>	<b>7.3</b>	<b>10.4</b>
Local materials	6.4	3.8	7.7	3.0	5.5	7.6	6.6	8.6
Reused materials	1.0	1.3	0.9	1.5	1.0	0.6	0.7	1.8

1/ Excluding private households which residence are room, office room, mobiles and unknown 233,810 households

## 2. Tenure of Living quarter and land ownership

### Living quarter

When the house ownership was considered (Table N), it was found that 81.6 per cent of the population were house owners. Those outside the municipality who had their own houses outnumbered those in the municipality. The percentage of tenancy was higher in the municipalities (25.9%) than outside the municipalities (3.1%). Especially, the proportion of house owners in Bangkok was the lowest (53.0%) because a high percentage of people had to rent houses (36.2%). The Central Region was second to Bangkok in use of rental tenancy (15.2%) (chart 8).

Table N Percentage of private households by tenure of living quarters, area and region

Region	Number Private households		Tenure of living quarters <sup>1/</sup>				
	Number ('000)	Per cent <sup>1/</sup>	Owner	Hire purchaser	Rent	Payment in kind for service	Rent free
Whole Kingdom							
Total	15,572.8	100.0	81.6	1.6	10.5	1.3	5.0
Area							
Municipal Area	5,103.4	100.0	62.5	3.0	25.9	2.2	6.4
Non-municipal Area	10,469.4	100.0	91.0	0.9	3.1	0.8	4.2
Region							
Bangkok	1,671.4	100.0	53.0	4.6	36.2	2.0	4.2
Central Region	3,800.1	100.0	73.9	2.1	15.2	1.7	7.1
Northern Region	3,144.3	100.0	89.7	0.9	3.6	1.1	4.7
Northeastern Region	4,986.6	100.0	92.0	0.9	3.0	0.8	3.3
Southern Region	1,970.4	100.0	81.8	0.8	9.9	1.3	6.2

<sup>1/</sup>Excluding unknown tenure of living quarters 89,500 households

Chart 8 Percentage of private households by owner and renter

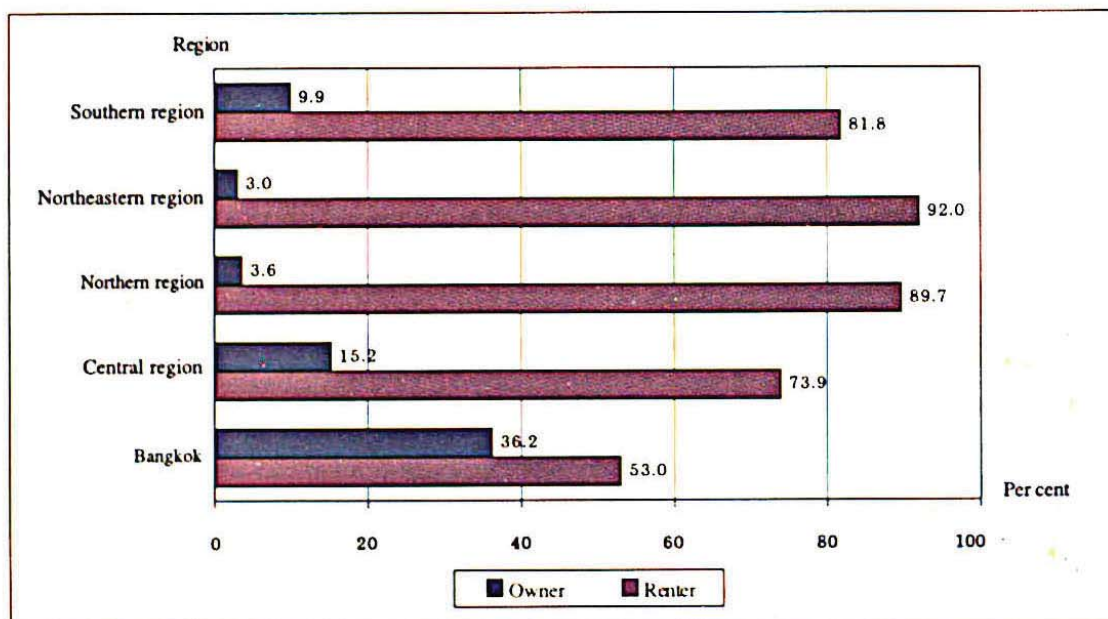

### Land ownership

In the 2000 census land ownership referred only to land where houses were located, and the type of tenure of housing were ownership or rental only. It was found that 91.7 per cent of private households owned land. The figure was higher in non-municipal areas than municipal areas, 93.3% as opposed to 87.1% (Table 25).

### 3. Sources of drinking water

The results showed that 92.7 per cent of households had safe drinking water (bottled water, tap water, rain water and private wells). About 95.4 per cent of households in municipal areas had safe drinking water and bottled water constituted 39.8 per cent. In non-municipal areas, 91.3 per cent of the households had safe drinking water and 51.0 per cent were rain water and only 8.4 per cent were bottled water. Nearly all the households in Bangkok, or 96.9% had safe drinking water, followed by those in the Central Region (96.3%). The percentage of the households that had safe drinking water was lowest in the Northeast (89.9%) (Table O and Chart 9).

Table O Percentage of private households by major source of drinking water, area and region

Major source of drinking water <sup>1/</sup>	Whole Kingdom			Bangkok	Central Region	Northern Region	Northeastern Region	Southern Region
	Total	Municipal Area	Non-municipal Area					
Total	100.0	100.0	100.0	100.0	100.0	100.0	100.0	100.0
Number ('000)	15,569.6	5,104.4	10,465.3	1,671.0	3,799.6	3,142.9	4,986.6	1,969.5
Safe drinking water	92.7	95.4	91.3	96.9	96.3	91.3	89.9	91.6
Bottled water	18.7	39.8	8.4	37.0	27.1	15.5	7.2	21.3
Tap water	23.4	35.7	17.2	56.6	21.1	39.3	8.0	12.5
Rain water	39.4	15.7	51.0	3.1	42.2	21.0	66.7	25.3
Private well	11.2	4.1	14.7	0.2	5.9	15.4	8.0	32.4
No safe drinking water	7.3	4.6	8.7	3.1	3.7	8.7	10.1	8.4
Public well	6.0	3.1	7.5	0.6	2.7	6.4	9.9	6.8
River, canal, stream, waterfall	0.6	0.1	0.9	-	0.4	1.9	0.1	1.1
Others	0.7	1.3	0.3	2.5	0.6	0.5	0.2	0.6

1/ Excluding 92,700 households with unknown source of drinking water

Chart 9 Percentage of private households by major source of drinking water

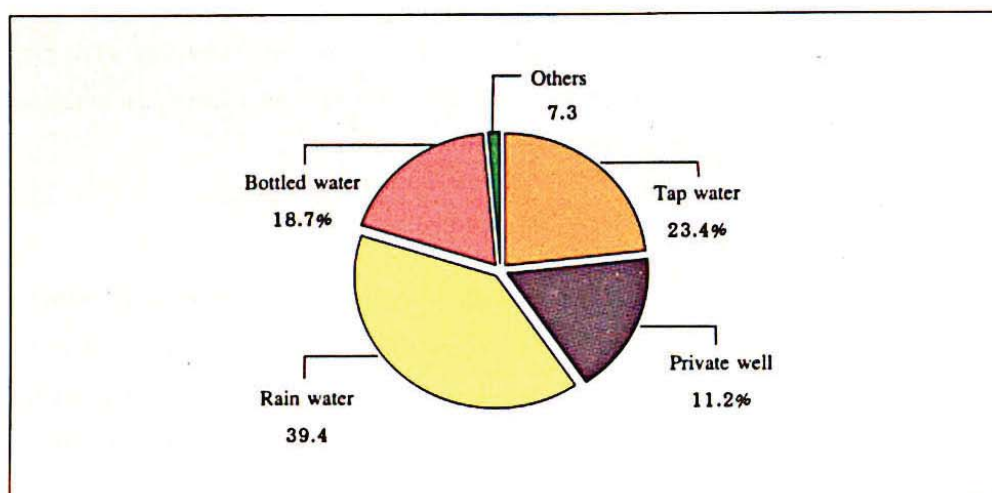

#### 4. Toilets

Sanitary toilets in this article refer to mounded bucket latrines and flush latrines, whereas unsanitary toilets are pits / waste disposed to fish ponds, rivers, canals and others (Table P).

As a whole, private households in and outside the municipalities and in almost all the regions had sanitary toilets. The highest proportion of the households with unsanitary toilets was in the South (5.9%).

Table P Percentage of private households by the most frequently used type of toilet and region

Toilet facility <sup>1/</sup>	Whole Kingdom							
	Total	Municipal Area	Non-municipal Area	Bangkok	Central Region	Northern Region	Northeastern Region	Southern Region
Total	100.0	100.0	100.0	100.0	100.0	100.0	100.0	100.0
Number ('000)	15,581.9	5,107.0	10,474.9	1,672.4	3,802.4	3,146.3	4,989.6	1,971.3
Sanitary types of toilet	97.7	99.3	96.9	99.9	99.9	97.1	97.7	94.1
Flush latrine	8.3	18.4	3.3	32.0	9.5	4.7	3.4	3.6
Moulded bucket latrine	85.4	72.9	91.5	56.2	84.5	89.5	92.5	87.5
Flush and moulded bucket latrine	4.0	8.0	2.1	11.7	5.0	2.9	1.8	3.0
Non-Sanitary types of toilet	2.3	0.7	3.1	0.1	1.0	2.9	2.3	5.9
Pits and others	0.4	0.3	0.5	0.1	0.3	0.4	0.1	1.5
No latrine	1.9	0.4	2.6	-	0.7	2.5	2.2	4.4

1/ Excluding 80,400 households with unknown type of toilet

## 5. Cooking fuels

More than half of households reported that gas and electricity are the major sources of cooking fuels. These two sources are considered as the cleanest and most convenient source for cooking. It was found that more than 90 per cent of households in municipal areas and Bangkok used gas and electricity, followed by the Central Region (87.6%) and the South (87.0%), respectively. In the Northeast and the North, the majority of households still used charcoal and wood as cooking fuels (64.4% and 40.4% respectively (Table Q and Chart 10).

Table Q Percentage of private households by major source of cooking fuels, area and region

Region	Number private households		Cooking fuel					
	Number ('000)	Per cent <sup>1/</sup>	Charcoal	Wood	Gas	Electric	Kerosene	Others <sup>1/</sup>
Whole Kingdom								
Total	15,243.5	100.0	17.9	16.0	59.0	6.4	0.2	0.5
Area								
Municipal Area	4,819.1	100.0	6.8	3.9	79.5	9.1	0.3	0.4
Non-municipal Area	10,424.3	100.0	23.1	21.6	49.5	5.1	0.2	0.5
Region								
Bangkok	1,517.6	100.0	2.6	0.5	83.1	13.2	0.2	0.4
Central Region	3,697.6	100.0	8.8	2.9	77.7	9.9	0.3	0.4
Northern Region	3,116.9	100.0	18.6	21.8	55.4	3.7	0.2	0.4
Northeastern Region	4,965.0	100.0	33.6	30.8	32.9	1.9	0.2	0.6
Southern Region	1,946.4	100.0	6.4	6.0	76.8	10.2	0.2	0.4

<sup>1/</sup> Excluding unknown and not cooking 418,800 households

**Chart 10** Percentage of private households which used charcoal and wood for cooking fuel by region

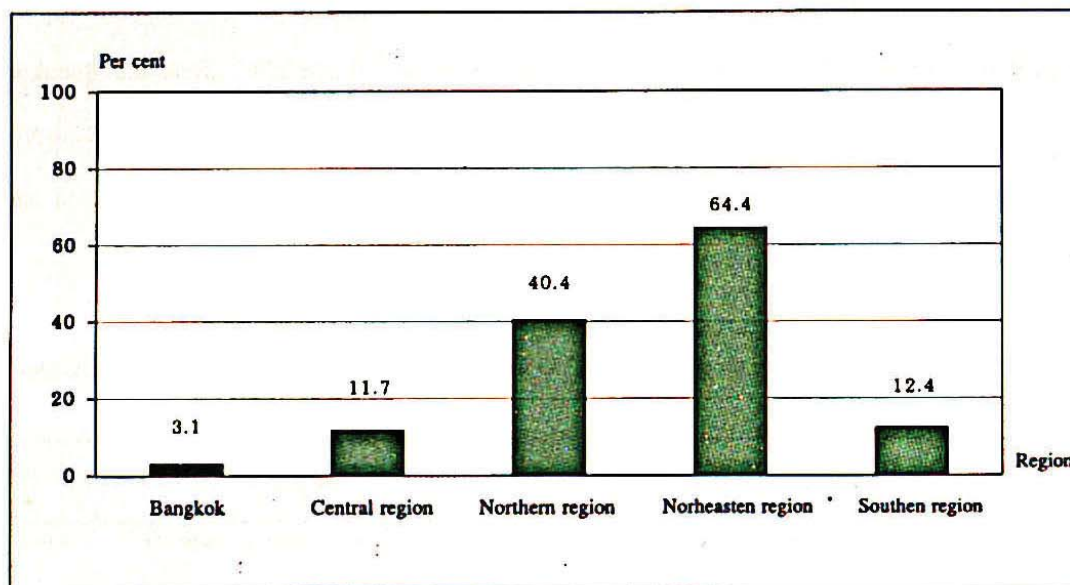

#### 6. Durable household appliances

Regarding the possession of some types of durable household appliances, it was found that most households in Thailand had televisions, electric fans, radios, refrigerators and freezers and motorcycles. Some types of durable household appliances were found more in municipal areas than in non-municipal areas. They were telephones, washing machines, air-conditioners and cars. On the other hand, some types of durable household appliances are more often found in households in non-municipal areas, namely motorcycles, bicycles and agricultural machines and local farm trucks since they were suitable for living conditions in the area. Regarding regional differentials, households in Bangkok had the highest proportion of the first eight items, followed by the central Region, the North, the South and the Northeast respectively (Table R).

Table R Percentage of private households by appliance, area and region

Type of durable household appliance	Whole Kingdom			Bangkok	Central Region	Northern Region	Northeastern Region	Southern Region
	Total	Municipal Area	Non-municipal Area					
Colour / black and white television	91.5	95.2	89.7	96.9	93.9	89.0	90.9	88.0
Radio, radio-tape	77.2	86.3	72.7	90.4	83.2	76.6	70.4	72.3
Refrigerator	73.5	85.4	67.6	87.9	82.4	74.8	61.5	71.9
Washing machine	28.3	47.6	18.9	52.0	33.7	27.9	15.7	30.6
Telephone	27.7	56.9	13.5	76.5	36.0	20.7	12.0	21.7
Air conditioner	10.3	25.4	2.9	41.0	11.9	5.8	3.6	5.1
Electric fan	91.2	95.7	89.0	97.2	94.6	88.2	90.7	85.5
Motor car	25.1	37.7	19.0	42.4	31.3	24.1	16.9	21.3
Motor cycle	64.5	56.1	68.6	29.8	64.9	73.8	64.9	76.8
Bicycle	41.4	33.2	45.5	26.5	37.5	50.8	50.8	22.9
Agricultural machine	15.6	3.3	21.6	0.8	12.5	21.3	21.7	9.2
Local farm truck	6.7	1.2	9.4	0.2	4.3	11.6	10.1	0.6

Note : Each household may has more than one household appliance





**ตารางสถิติ**

**STATISTICAL TABLES**



## สารบัญ

### List of Table

		หน้า
		Page
ตารางที่ 1	ประชากรจำแนกตามหมวดอายุ เพศ เขตการปกครอง และภาค	73
Table 1	Population by age group, sex, area and region	73
ตารางที่ 2	ครัวเรือนส่วนบุคคลจำแนกตามเพศของหัวหน้าครัวเรือน ขนาดของครัวเรือน เขตการปกครอง และภาค	76
Table 2	Private households by sex of head of household, size of household, area and region	76
ตารางที่ 3	ประชากรอายุ 13 ปีขึ้นไป จำแนกตามสถานภาพสมรส เพศ เขตการปกครอง และภาค	77
Table 3	Population 13 years of age and over by marital status, sex, area and region	77
ตารางที่ 4	ประชากรจำแนกตามศาสนา เพศ เขตการปกครอง และภาค	78
Table 4	Population by religion, sex, area and region	78
ตารางที่ 5	ประชากรจำแนกตามสัญชาติ เพศ เขตการปกครอง และภาค	79
Table 5	Population by nationality, sex, area and region	79
ตารางที่ 6	ประชากรอายุ 6 ปีขึ้นไป จำแนกตามการอ่านออกเขียนได้ หมวดอายุ เพศ เขตการปกครอง และภาค	82
Table 6	Population 6 years of age and over by literacy, age group, sex, area and region	82
ตารางที่ 7	ประชากรอายุ 6 ปีขึ้นไป จำแนกตามระดับการศึกษาที่สำเร็จ เพศ เขตการปกครอง และภาค	86
Table 7	Population 6 years of age and over by educational attainment, sex, area and region	86
ตารางที่ 8	ประชากรอายุ 6-29 ปี จำแนกตามระดับการศึกษาที่กำลังเรียน เพศ เขตการปกครอง และภาค	92
Table 8	Population 6-29 years of age by educational attendance, sex, area and region	92
ตารางที่ 9	ประชากรอายุ 6-29 ปี จำแนกตามระดับการศึกษาที่กำลังเรียน หมวดอายุ เพศ เขตการปกครอง และภาค	98
Table 9	Population 6-29 years of age by educational attendance, age group, sex, area and region	98

**สารบัญ (ต่อ)**  
**List of Table (Contd.)**

	หน้า Page
ตารางที่ 10 ประชากรอายุ 6-29 ปีที่ไม่ได้กำลังเรียนหนังสือ จำแนกตามระดับการศึกษาที่สำเร็จ หมวดอายุ เพศ เขตการปกครอง และภาค	110
Table 10 Population 6-29 years of age who not attending school by educational attainment, age group, sex, area and region	110
ตารางที่ 11 ประชากรอายุ 15 ปีขึ้นไปทำงานในรอบปี จำแนกตามหมวดอาชีพ เพศ เขตการปกครอง และภาค	122
Table 11 Usually economically active population 15 years of age and over by occupation, sex, area and region	122
ตารางที่ 12 ประชากรอายุ 15 ปีขึ้นไปทำงานในรอบปี จำแนกตามหมวดอุตสาหกรรม เพศ เขตการปกครอง และภาค	125
Table 12 Usually economically active population 15 years of age and over by industry, sex, area and region	125
ตารางที่ 13 ประชากรอายุ 15 ปีขึ้นไปทำงานในรอบปี จำแนกตามสถานภาพการทำงาน เพศ เขตการปกครอง และภาค	128
Table 13 Usually economically active population 15 years of age and over by work status, sex, area and region	128
ตารางที่ 14 ประชากรอายุ 15 ปีขึ้นไป จำแนกตามประเภทการทำงานในรอบสัปดาห์ เพศ เขตการปกครอง และภาค	130
Table 14 Population 15 years of age and over by current activity status, sex, area and region	130
ตารางที่ 15 ประชากรอายุ 15 ปีขึ้นไป จำแนกตามประเภทการทำงานในรอบสัปดาห์ หมวดอายุ เพศ เขตการปกครอง และภาค	133
Table 15 Population 15 years of age and over by current activity status, age group, sex, area and region	133
ตารางที่ 16 ประชากรอายุ 15 ปีขึ้นไปทำงานในรอบสัปดาห์ จำแนกตามหมวดอาชีพ เพศ เขตการปกครอง และภาค	145
Table 16 Currently economically active population 15 years of age and over by occupation, sex, area and region	145

**สารบัญ (ต่อ)**  
**List of Table (Contd.)**

	<b>หน้า</b> <b>Page</b>
ตารางที่ 17 สตรีเคยสมรสอายุ 15 ปีขึ้นไป จำแนกตามจำนวนบุตรเกิดรอด และจำนวนบุตรเกิดรอดโดยเฉลี่ย หมวดอายุ เขตการปกครอง และภาค	148
Table 17 Ever-married women 15 years of age and over by number of children ever born, average number of children ever born, age group, area and region	148
ตารางที่ 18 สตรีเคยสมรสอายุ 15 ปีขึ้นไป จำแนกตามจำนวนบุตรที่มีชีวิต และจำนวนบุตรที่มีชีวิตอยู่โดยเฉลี่ย หมวดอายุ เขตการปกครอง และภาค	156
Table 18 Ever-married women 15 years of age and over by number of children still living, average number of children still living, age group, area and region	156
ตารางที่ 19 ประชากรจำแนกตามภาคที่อยู่ในปัจจุบัน และการย้ายถิ่นในช่วงชีวิต	164
Table 19 Population by region of current residence and lifetime migration	164
ตารางที่ 20 ประชากรจำแนกตามสถานที่เกิด เพศ และภาคที่อยู่ปัจจุบัน	165
Table 20 Population by place of birth, sex and region of current residence	165
ตารางที่ 21 ประชากรจำแนกตามระยะเวลาที่อยู่อาศัย เพศ เขตการปกครอง และภาคที่อยู่ปัจจุบัน	166
Table 21 Population by length of residence, sex, area and region of current residence	166
ตารางที่ 22 ผู้ย้ายถิ่นภายใน 5 ปี จำแนกตามประเภทของการย้ายถิ่น เพศ และภาคที่อยู่ปัจจุบัน	168
Table 22 Population who migrated within previous 5 years by type of migration, sex and region of current residence	168
ตารางที่ 23 ผู้ย้ายถิ่นภายใน 5 ปี จำแนกตามเหตุผลของการย้ายถิ่น เพศ สถานที่อยู่ก่อนย้าย เขตการปกครอง และภาคที่อยู่ปัจจุบัน	170
Table 23 Population who migrated within previous 5 years by reasons for migration, sex, previous place of residence, area and region of current residence	170
ตารางที่ 24 ครัวเรือนส่วนบุคคลจำแนกตามการครอบครองที่อยู่อาศัย เขตการปกครอง และภาค	172
Table 24 Private households by tenure of living quarters, area and region	172
ตารางที่ 25 ครัวเรือนส่วนบุคคลจำแนกตามการถือกรรมสิทธิ์ที่ดิน เขตการปกครอง และภาค	173
Table 25 Private households by land ownership, area and region	173

**สารบัญ (ต่อ)**  
**List of Table (Contd.)**

	<b>หน้า</b>
	<b>Page</b>
ตารางที่ 26 ครั้วเรือนส่วนบุคคลจำแนกตามประเภทของที่อยู่อาศัย เขตการปกครอง และภาค	174
Table 26 Private households by type of living quarters, area and region	174
ตารางที่ 27 ครั้วเรือนส่วนบุคคลจำแนกตามวัสดุที่ใช้ในการก่อสร้าง เขตการปกครอง และภาค	175
Table 27 Private households by construction materials of dwelling unit, area and region	175
ตารางที่ 28 ครั้วเรือนส่วนบุคคลจำแนกตามแหล่งที่มาของน้ำดื่ม น้ำใช้ส่วนใหญ่ เขตการปกครองและภาค	176
Table 28 Private households by major source of drinking water and water supply, area and region	176
ตารางที่ 29 ครั้วเรือนส่วนบุคคลจำแนกตามลักษณะการใช้ส้วม เขตการปกครอง และภาค	179
Table 29 Private households by toilet facility, area and region	179
ตารางที่ 30 ครั้วเรือนส่วนบุคคลจำแนกตามเชื้อเพลิงส่วนใหญ่ที่ใช้ในการประกอบอาหาร เขตการปกครอง และภาค	180
Table 30 Private households by major source of cooking fuel, area and region	180
ตารางที่ 31 ครั้วเรือนส่วนบุคคลจำแนกตามประเภทบริภัณฑ์ เขตการปกครอง และภาค	181
Table 31 Private households by type of durable household appliance, area and region	181

ตารางที่ 1 ประชากรจำแนกตามหมวดอายุ เพศ เขตการปกครอง และภาค

Table 1 Population by age group, sex, area and region

(หน่วยเป็นพัน : in thousands)

หมวดอายุและเพศ Age group and sex	พระราชอาณาจักร Whole Kingdom										รวม Total	Total
	ในเขตเทศบาล Municipal Area					นอกเขตเทศบาล Non-municipal Area						
	กรุงเทพมหานคร Bangkok	ภาคกลาง Central Region	ภาคเหนือ Northern Region	ภาคตะวันออกเฉียงเหนือ Northeastern Region	ภาคใต้ Southern Region	กรุงเทพมหานคร Bangkok	ภาคกลาง Central Region	ภาคเหนือ Northern Region	ภาคตะวันออกเฉียงเหนือ Northeastern Region	ภาคใต้ Southern Region		
ยอดรวม Total	18,833.7	41,783.5	6,320.2	14,101.5	11,367.8	20,759.9	8,067.8					
0-4	1,145.8	3,241.3	329.2	936.0	771.4	1,666.1	684.5	0-4				
5-9	1,295.5	3,735.4	367.5	1,070.5	902.9	1,946.1	744.0	5-9				
10-14	1,377.9	3,825.6	407.4	1,109.9	937.1	1,970.6	778.5	10-14				
15-19	1,640.1	3,701.2	546.9	1,188.5	932.4	1,908.8	764.7	15-19				
20-24	1,804.1	3,127.6	723.1	1,224.9	789.2	1,526.5	667.9	20-24				
25-29	1,868.9	3,379.6	716.5	1,307.9	837.3	1,682.9	703.9	25-29				
30-34	1,814.6	3,634.2	664.0	1,319.9	966.3	1,825.0	673.6	30-34				
35-39	1,742.2	3,644.7	577.4	1,285.4	1,082.8	1,773.4	667.9	35-39				
40-44	1,606.1	3,243.6	526.4	1,152.6	1,033.2	1,585.1	552.5	40-44				
45-49	1,254.2	2,622.5	423.6	908.0	822.9	1,272.5	449.7	45-49				
50-54	916.7	1,998.1	303.9	664.3	580.7	1,041.9	323.8	50-54				
55-59	672.3	1,612.2	202.2	537.7	479.7	788.7	276.2	55-59				
60-64	593.9	1,404.3	190.2	483.2	424.2	639.0	261.6	60-64				
65-69	437.0	1,089.1	136.7	353.2	344.5	488.9	202.7	65-69				
70-74	312.0	731.4	100.9	261.0	229.0	306.3	146.2	70-74				
75-79	174.4	420.5	53.2	149.1	131.3	181.4	79.9	75-79				
80-84	101.9	221.9	28.5	88.3	63.2	94.9	49.0	80-84				
85 ขึ้นไป	76.4	150.3	22.5	61.2	39.6	62.0	41.4	85 and over				

ตารางที่ 1 ประชากรจำแนกตามหมวดอายุ เพศ เขตการปกครอง และภาค (ต่อ)

Table 1 Population by age group, sex, area and region (Contd.)

หมวดอายุและเพศ	ทั่วราชอาณาจักร										ภาค		Age group and sex			
	ในเขตเทศบาล					นอกเขตเทศบาล					กรุงเทพมหานคร	ภาคกลาง		ภาคเหนือ	ภาคตะวันออกเฉียงเหนือ	ภาคใต้
	รวม	Municipal Area	Non-municipal Area	Total	Bangkok	Central Region	Northern Region	Northeastern Region	Southern Region							
ชาย	29,850.2	9,085.5	20,764.7	3,010.9	6,899.6	5,623.9	10,319.5	3,996.2	Male							
0-4	2,266.7	588.7	1,678.0	170.2	482.7	401.8	857.2	354.9	0-4							
5-9	2,610.8	674.2	1,936.6	192.7	557.4	455.6	1,022.3	382.8	5-9							
10-14	2,621.1	693.1	1,928.1	202.7	563.6	473.2	992.6	389.0	10-14							
15-19	2,709.3	822.0	1,887.3	267.8	600.8	476.8	984.6	379.3	15-19							
20-24	2,463.3	870.6	1,592.7	340.0	600.0	394.3	792.8	336.2	20-24							
25-29	2,536.4	891.1	1,645.3	335.1	634.1	406.8	806.9	353.5	25-29							
30-34	2,604.9	851.2	1,753.8	307.1	632.8	456.4	879.5	329.2	30-34							
35-39	2,615.6	814.1	1,801.5	267.5	621.8	525.9	875.2	325.3	35-39							
40-44	2,385.9	772.0	1,613.9	248.2	552.6	520.9	783.4	280.8	40-44							
45-49	1,915.6	606.0	1,309.7	204.9	443.2	412.4	632.2	223.0	45-49							
50-54	1,416.7	438.9	977.8	147.3	320.8	284.8	512.0	151.8	50-54							
55-59	1,094.9	309.8	785.1	89.5	255.5	234.6	380.9	134.4	55-59							
60-64	946.1	277.8	668.3	88.5	233.0	208.2	297.5	118.9	60-64							
65-69	704.9	195.1	509.9	61.3	164.1	163.5	219.2	96.8	65-69							
70-74	475.7	136.5	339.1	45.6	113.8	108.6	139.7	67.9	70-74							
75-79	263.7	75.8	187.9	23.8	65.5	58.0	79.7	36.6	75-79							
80-84	131.5	41.5	90.0	11.5	35.0	26.1	37.6	21.3	80-84							
85 ขึ้นไป	87.0	27.1	59.9	7.2	23.0	16.1	26.3	14.4	85 and over							

(หน่วยเป็นพัน : in thousands)



ตารางที่ 1 ประชากรจำแนกตามหมวดอายุ เพศ เขตการปกครอง และภาค (ต่อ)

Table 1 Population by age group, sex, area and region (Contd.)

(หน่วยเป็นพัน : in thousands)

หมวดอายุและเพศ	ทั่วราชอาณาจักร										Age group and sex
	Whole Kingdom					ภาค					
	รวม	ในเขตเทศบาล	นอกเขตเทศบาล	กรุงเทพมหานคร	กรุงเทพมหานคร	ภาคเหนือ	ภาคตะวันออกเฉียงเหนือ	ภาคกลาง	ภาคตะวันออก-	ภาคใต้	
Total	Municipal Area	Non-municipal Area	Bangkok	Bangkok	Northern Region	Northeastern Region	Central Region	Northern Region	Southern Region	Female	
หญิง	30,767.1	9,748.3	21,018.8	3,309.3	7,201.9	5,743.9	10,440.4	4,071.6	4,071.6	Female	
0-4	2,120.3	557.0	1,563.3	159.0	453.2	369.6	808.9	329.6	329.6	0-4	
5-9	2,420.1	621.3	1,798.8	174.8	513.2	447.2	923.8	361.2	361.2	5-9	
10-14	2,582.3	684.8	1,897.5	204.7	546.3	463.9	978.0	389.5	389.5	10-14	
15-19	2,632.0	818.1	1,813.8	279.0	587.8	455.6	924.2	385.3	385.3	15-19	
20-24	2,468.3	933.5	1,534.9	383.1	625.0	394.9	733.6	331.7	331.7	20-24	
25-29	2,712.1	977.8	1,734.3	381.4	673.8	430.6	875.9	350.4	350.4	25-29	
30-34	2,843.8	963.4	1,880.4	356.9	687.1	509.9	945.5	344.4	344.4	30-34	
35-39	2,771.3	928.1	1,843.3	310.0	663.6	557.0	898.2	342.5	342.5	35-39	
40-44	2,463.9	834.1	1,629.8	278.2	600.0	512.4	801.7	271.6	271.6	40-44	
45-49	1,961.1	648.3	1,312.8	218.7	464.8	410.6	640.3	226.7	226.7	45-49	
50-54	1,498.0	477.7	1,020.3	156.6	343.6	296.0	529.9	172.0	172.0	50-54	
55-59	1,189.6	362.5	827.2	112.7	282.2	245.1	407.8	141.8	141.8	55-59	
60-64	1,052.1	316.1	736.0	101.7	250.2	216.0	341.6	142.7	142.7	60-64	
65-69	821.1	241.9	579.2	75.4	189.1	181.0	269.7	105.9	105.9	65-69	
70-74	567.7	175.5	392.2	55.3	147.2	120.3	166.6	78.3	78.3	70-74	
75-79	331.2	98.6	232.7	29.4	83.6	73.3	101.6	43.3	43.3	75-79	
80-84	192.3	60.5	131.9	17.1	53.3	37.0	57.3	27.6	27.6	80-84	
85 ขึ้นไป	139.7	49.3	90.4	15.3	38.2	23.5	35.7	27.0	27.0	85 and over	

ตารางที่ 2 ครีวเรือนส่วนบุคคลจำแนกตามเพศของหัวหน้าครัวเรือน ขนาดของครัวเรือน เขตการปกครอง และภาค

Table 2 Private households by sex of head of household, size of household, area and region (หน่วยเป็นพัน : in thousands)

เพศของหัวหน้าครัวเรือน และขนาดของครัวเรือน	ทั่วราชอาณาจักร				Whole Kingdom				ภาค			Sex of head of household and size of household
	รวม Total	ในเขตเทศบาล		นอกเขตเทศบาล Non-municipal Area	กรุงเทพมหานคร Bangkok	ภาคกลาง Central Region	ภาคเหนือ Northern Region	ภาคตะวันออกเฉียงเหนือ Northeastern Region	ภาคใต้ Southern Region			
		Municipal Area	Area									
ยอดรวม	15,662.3	5,136.5	10,525.8	1,676.2	3,826.6	3,158.4	5,019.7	1,981.4	Total			
เพศของหัวหน้าครัวเรือน									Sex of head of household			
ชาย	11,673.2	3,570.8	8,102.4	1,150.9	2,671.0	2,439.1	3,872.1	1,540.1	Male			
หญิง	3,989.1	1,565.7	2,423.4	525.3	1,155.6	719.3	1,147.5	441.3	Female			
ขนาดของครัวเรือน (คน)									Size of household (Person)			
1	1,346.0	658.5	687.4	207.6	434.8	271.2	279.5	152.9	1			
2	2,515.1	1,001.1	1,514.0	346.3	723.7	551.7	593.0	300.4	2			
3	3,475.3	1,087.8	2,387.5	330.4	870.5	851.6	1,017.2	405.6	3			
4	4,144.1	1,139.0	3,005.1	333.1	904.2	842.1	1,563.0	501.8	4			
5	2,401.9	684.5	1,717.4	224.4	534.0	399.0	909.5	335.1	5			
6	892.1	254.6	637.5	96.9	176.4	133.5	352.5	132.8	6			
7	449.5	137.4	312.1	54.4	87.4	60.2	169.2	78.3	7			
8	215.1	75.6	139.5	35.6	47.3	26.0	71.7	34.6	8			
9	109.8	42.0	67.9	18.8	22.1	12.8	34.7	21.4	9			
10	60.9	29.4	31.6	15.6	12.4	5.3	16.3	11.3	10			
11	20.3	8.5	11.8	3.7	5.7	1.9	6.6	2.4	11			
12	14.9	7.8	7.1	4.3	3.5	1.6	3.4	2.0	12			
13	8.3	4.3	4.0	1.4	3.2	0.8	1.3	1.7	13			
14 ขึ้นไป	9.0	6.0	3.0	3.6	1.5	0.9	1.8	1.2	14 and over			
ขนาดของครัวเรือนเฉลี่ย	3.9	3.7	4.0	3.8	3.7	3.6	4.1	4.1	Average size of household			

ตารางที่ 3 ประชากรอายุ 13 ปีขึ้นไป จำแนกตามสถานภาพสมรส เพศ เขตการปกครอง และภาค

Table 3 Population 13 years of age and over by marital status, sex, area and region

(หน่วยเป็นพัน : in thousands)

สถานภาพสมรส และเพศ	ทั่วราชอาณาจักร						ภาค				Marital status and sex
	Whole Kingdom			Region		Region		Region			
	รวม Total	ในเขตเทศบาล Municipal Area	นอกเขตเทศบาล Non-municipal Area	กรุงเทพมหานคร Bangkok	ภาคกลาง Central Region	ภาคเหนือ Northern Region	ภาคตะวันออกเฉียงเหนือ Northeastern Region	ภาคใต้ Southern Region			
ยอดรวม	48,111.8	15,585.9	32,526.0	5,385.3	11,439.4	9,141.4	15,965.8	6,179.9	Total		
โต	14,700.2	5,610.7	9,089.5	2,246.9	3,615.4	2,415.4	4,466.4	1,956.1	Single		
เคยสมรส	33,035.2	9,847.2	23,188.0	3,118.5	7,715.8	6,644.8	11,365.9	4,190.3	Ever-married		
สมรส	28,976.1	8,594.4	20,381.7	2,782.9	6,727.0	5,754.3	10,059.6	3,652.3	Currently married		
หม้าย	2,767.0	747.1	2,019.9	193.4	612.9	627.5	943.0	390.3	Widowed		
หย่า	385.4	155.4	230.0	47.8	71.9	99.9	133.5	32.2	Divorced		
แยกกันอยู่	511.7	206.6	305.1	70.9	165.2	81.9	123.4	70.4	Separated		
ไม่ทราบ	395.1	143.7	251.4	23.5	138.8	81.1	106.5	45.1	Unknown		
พระ	238.7	84.3	154.4	14.8	72.1	51.7	89.1	11.1	Buddhist monks		
ไม่ทราบสถานภาพสมรส	137.7	43.6	94.1	5.2	36.1	29.5	44.4	22.5	Unknown marital status		
ชาย	23,413.0	7,414.2	15,998.8	2,527.8	5,522.3	4,488.1	7,842.9	3,031.8	Male		
โต	7,830.9	2,790.9	5,040.0	1,060.9	1,877.7	1,329.7	2,498.8	1,063.8	Single		
เคยสมรส	15,236.3	4,506.7	10,729.6	1,449.1	3,546.1	3,082.9	5,219.5	1,938.6	Ever-married		
สมรส	14,205.6	4,192.3	10,013.3	1,359.4	3,299.0	2,839.1	4,904.7	1,803.4	Currently married		
หม้าย	594.4	145.1	449.3	39.4	128.6	154.8	193.2	78.4	Widowed		
หย่า	125.9	47.3	78.6	15.8	18.7	37.1	44.0	10.2	Divorced		
แยกกันอยู่	181.0	78.1	102.8	26.6	56.8	26.3	39.4	31.9	Separated		
ไม่ทราบ	129.5	43.9	85.6	7.9	43.0	25.7	38.2	14.7	Unknown		
พระ	238.7	84.3	154.4	14.8	72.1	51.7	89.1	11.1	Buddhist monks		
ไม่ทราบสถานภาพสมรส	107.1	32.2	74.8	3.0	26.5	23.8	35.5	18.4	Unknown marital status		
หญิง	24,698.8	8,171.7	16,527.1	2,857.5	5,917.1	4,653.3	8,122.9	3,148.0	Female		
โต	6,869.3	2,819.8	4,049.5	1,185.9	1,737.8	1,085.7	1,967.6	892.3	Single		
เคยสมรส	17,799.0	5,340.5	12,458.5	1,669.4	4,169.7	3,561.8	6,146.4	2,251.7	Ever-married		
สมรส	14,770.4	4,402.0	10,368.4	1,423.5	3,428.0	2,915.3	5,154.9	1,848.9	Currently married		
หม้าย	2,172.6	602.0	1,570.6	154.0	484.3	472.7	749.8	311.9	Widowed		
หย่า	259.5	108.1	151.4	32.0	53.2	62.9	89.5	22.0	Divorced		
แยกกันอยู่	330.7	128.5	202.3	44.2	108.4	55.6	83.9	38.6	Separated		
ไม่ทราบ	265.7	99.9	165.8	15.7	95.8	55.4	68.4	30.4	Unknown		
ไม่ทราบสถานภาพสมรส	30.6	11.4	19.2	2.2	9.7	5.8	8.9	4.1	Buddhist monks		

ตารางที่ 4 ประชากรจำแนกตามศาสนา เพศ เขตการปกครอง และภาค  
Table 4 Population by religion, sex, area and region

(หน่วยเป็นพัน : in thousands)

ศาสนาและเพศ	ทั่วราชอาณาจักร						ภาค						Religion and sex
	Whole Kingdom			Region			ภาคเหนือ		ภาคตะวันออกเฉียงเหนือ		ภาคใต้		
	รวม	ในเขตเทศบาล	นอกเขตเทศบาล	กรุงเทพมหานคร	ภาคกลาง	ภาคเหนือ	ภาคตะวันออกเฉียงเหนือ	ภาคใต้	ภาคตะวันออกเฉียงเหนือ	ภาคใต้			
Total	Municipal Area	Non-municipal Area	Bangkok	Central Region	Northern Region	Northeastern Region	Southern Region						
<b>ยอดรวม</b>	<b>60,617.2</b>	<b>18,833.7</b>	<b>41,783.5</b>	<b>6,320.2</b>	<b>14,101.5</b>	<b>11,367.8</b>	<b>20,759.9</b>	<b>8,067.8</b>	<b>Total</b>	<b>8,067.8</b>	<b>Total</b>	<b>8,067.8</b>	
พุทธ	57,324.6	17,920.5	39,404.1	5,972.8	13,898.9	11,106.5	20,633.6	5,712.8	Buddhism	5,712.8	Buddhism	5,712.8	
อิสลาม	2,815.9	762.9	2,053.0	274.1	156.4	26.0	13.5	2,345.8	Islam	2,345.8	Islam	2,345.8	
คริสต์	438.6	134.1	304.6	64.4	41.5	216.0	110.6	6.1	Christianity	6.1	Christianity	6.1	
ฮินดู	2.9	2.3	0.6	0.2	1.7	0.4	0.3	0.3	Hindus	0.3	Hindus	0.3	
ขงจื้อ	4.9	3.7	1.2	2.6	0.8	0.9	0.2	0.3	Confucious	0.3	Confucious	0.3	
อื่น ๆ	19.9	7.6	12.3	5.1	0.2	13.4	0.7	0.5	Others	0.5	Others	0.5	
ไม่มีศาสนา	6.0	1.0	5.0	0.7	0.7	4.4	0.1	0.1	No religion	0.1	No religion	0.1	
ไม่ทราบ	4.5	1.7	2.8	0.2	1.4	0.2	0.8	2.0	Unknown	2.0	Unknown	2.0	
<b>ชาย</b>	<b>29,850.2</b>	<b>9,085.5</b>	<b>20,764.7</b>	<b>3,010.9</b>	<b>6,899.6</b>	<b>5,623.9</b>	<b>10,319.5</b>	<b>3,996.2</b>	<b>Male</b>	<b>3,996.2</b>	<b>Male</b>	<b>3,996.2</b>	
พุทธ	28,218.5	8,640.9	19,577.7	2,837.8	6,800.1	5,493.7	10,260.9	2,826.0	Buddhism	2,826.0	Buddhism	2,826.0	
อิสลาม	1,389.7	368.6	1,021.1	134.4	75.4	10.6	4.2	1,165.1	Islam	1,165.1	Islam	1,165.1	
คริสต์	221.5	67.2	154.3	34.2	21.8	109.0	53.3	3.2	Christianity	3.2	Christianity	3.2	
ฮินดู	1.4	1.2	0.2	-	0.8	0.3	0.1	0.2	Hindus	0.2	Hindus	0.2	
ขงจื้อ	2.1	1.6	0.5	1.0	0.5	0.3	0.1	0.2	Confucious	0.2	Confucious	0.2	
อื่น ๆ	11.9	4.3	7.6	2.8	0.2	8.2	0.5	0.2	Others	0.2	Others	0.2	
ไม่มีศาสนา	2.9	1.0	1.9	0.7	0.3	1.8	-	0.1	No religion	0.1	No religion	0.1	
ไม่ทราบ	2.2	0.7	1.4	-	0.5	-	0.4	1.3	Unknown	1.3	Unknown	1.3	
<b>หญิง</b>	<b>30,767.1</b>	<b>9,748.3</b>	<b>21,018.8</b>	<b>3,309.3</b>	<b>7,201.9</b>	<b>5,743.9</b>	<b>10,440.4</b>	<b>4,071.6</b>	<b>Female</b>	<b>4,071.6</b>	<b>Female</b>	<b>4,071.6</b>	
พุทธ	29,106.0	9,279.7	19,826.4	3,135.0	7,098.8	5,612.8	10,372.7	2,886.8	Buddhism	2,886.8	Buddhism	2,886.8	
อิสลาม	1,426.2	394.3	1,031.9	139.7	81.0	15.4	9.4	1,180.7	Islam	1,180.7	Islam	1,180.7	
คริสต์	217.1	66.8	150.3	30.2	19.7	107.0	57.3	2.9	Christianity	2.9	Christianity	2.9	
ฮินดู	1.5	1.1	0.4	0.2	0.9	0.1	0.2	0.1	Hindus	0.1	Hindus	0.1	
ขงจื้อ	2.8	2.1	0.7	1.7	0.3	0.6	0.1	0.1	Confucious	0.1	Confucious	0.1	
อื่น ๆ	8.0	3.3	4.7	2.3	-	5.2	0.2	0.3	Others	0.3	Others	0.3	
ไม่มีศาสนา	3.1	-	3.1	-	0.4	2.6	0.1	-	No religion	-	No religion	-	
ไม่ทราบ	2.4	1.0	1.4	0.2	0.9	0.2	0.4	0.7	Unknown	0.7	Unknown	0.7	

ตารางที่ 5 ประชากรจำแนกตามสัญชาติ เพศ เขตการปกครอง และภาค  
Table 5 Population by nationality, sex, area and region

สัญชาติตามชื่อประเทศ และเพศ	ทั่วราชอาณาจักร Whole Kingdom										Country of Nationality and sex
	ในเขตเทศบาล					นอกเขตเทศบาล					
	รวม Total	เทศบาล Municipal Area	นอกเขตเทศบาล Non-municipal Area	กรุงเทพมหานคร Bangkok	ภาคกลาง Central Region	ภาคเหนือ Northern Region	ภาคตะวันออกเฉียงเหนือ Northeastern Region	ภาคใต้ Southern Region	Total		
ยอดรวม	60,617.2	18,833.7	41,783.5	6,320.2	14,101.5	11,367.8	20,759.9	8,067.8	8,067.8	Total	
ไทย	60,172.7	18,668.2	41,504.5	6,249.5	14,031.3	11,137.9	20,713.9	8,040.2	8,040.2	Thailand	
จีน	60.7	52.6	8.1	35.7	9.5	7.6	4.6	3.4	3.4	China	
อินเดีย	7.1	6.4	0.6	3.5	1.6	0.2	0.6	1.1	1.1	India	
เนปาล	3.1	1.7	1.4	1.3	0.1	0.6	-	1.0	1.0	Nepal	
ปากีสถาน	1.3	0.4	0.9	0.2	0.1	0.2	0.3	0.5	0.5	Pakistan	
บังกลาเทศ	0.5	0.4	0.1	0.1	0.3	-	0.1	-	-	Bangladesh	
ศรีลังกา	8.0	2.5	5.5	-	1.0	2.1	4.6	0.3	0.3	Sri Lanka	
เวียดนาม	6.0	5.7	0.3	0.1	-	0.1	5.5	0.3	0.3	Viet Nam	
ลาว	10.5	4.1	6.4	0.1	2.2	1.2	6.9	0.1	0.1	Lao People's Dem. Rep.	
กัมพูชา	34.3	13.5	20.8	0.7	11.3	6.8	10.6	5.0	5.0	Cambodia	
ญี่ปุ่น	16.3	15.9	0.4	13.1	2.5	-	0.5	0.2	0.2	Japan	
เกาหลี	1.8	1.3	0.4	1.1	0.2	0.1	-	0.3	0.3	Korea	
ฟิลิปปินส์	0.4	0.4	-	0.4	-	-	-	-	-	Philippines	
พม่า	115.8	26.3	89.5	-	19.8	87.6	-	-	-	Myanmar	
มาเลเซีย	2.1	2.0	0.1	0.5	0.1	0.1	-	1.5	1.5	Malaysia	
สิงคโปร์	0.7	-	0.7	-	0.5	0.2	-	-	-	Singapore	
อินโดนีเซีย	0.3	0.3	-	-	-	-	0.3	-	-	Indonesia	
สหรัฐอเมริกา	5.2	5.0	0.2	3.7	0.7	0.4	0.3	0.1	0.1	United State of America	
แคนาดา	1.4	1.4	-	0.8	0.4	-	-	0.1	0.1	Canada	
ออสเตรเลีย	1.4	0.6	0.8	0.6	0.4	-	0.1	0.3	0.3	Australia	
นิวซีแลนด์	0.3	0.3	-	0.3	-	-	-	-	-	New Zealand	
สหราชอาณาจักร	2.3	2.2	0.1	2.2	-	-	0.1	-	-	United Kingdom	
เยอรมนี	3.4	3.0	0.4	1.6	0.8	-	0.4	0.7	0.7	Germany	
โปรตุเกส	0.4	0.4	-	0.2	0.2	-	-	-	-	Portugal	
เนเธอร์แลนด์	0.9	0.9	-	0.1	0.8	-	-	-	-	Natherlands	
ฝรั่งเศส	0.7	0.7	-	0.7	-	-	-	-	-	France	
เดนมาร์ก	0.3	0.1	0.2	0.1	0.2	-	-	-	-	Denmark	
สวีเดน	0.1	-	0.1	-	0.1	-	-	-	-	Sweden	
สวิตเซอร์แลนด์	2.2	2.2	-	0.4	1.9	-	-	-	-	Switzerland	
อิตาลี	0.6	0.4	0.2	0.2	-	0.1	0.1	0.2	0.2	Italy	
อื่นๆ	8.6	1.4	7.3	0.6	7.4	0.3	0.2	0.2	0.2	Others	
ไม่ทราบ	147.8	13.5	134.3	2.7	8.2	122.3	10.7	3.9	3.9	Unknown	

(หน่วยเป็นพัน : in thousands)

ตารางที่ 5 ประชากรจำแนกตามสัญชาติ เพศ เขตการปกครอง และภาค (ต่อ)

Table 5 Population by nationality, sex, area and region (Contd.)

(หน่วยเป็นพัน : in thousands)

สัญชาติตามชื่อประเทศ และเพศ	ทั่วราชอาณาจักร Whole Kingdom										Country of Nationality and sex
	ในเขตเทศบาล Municipal Area					นอกเขตเทศบาล Non-municipal Area					
	รวม Total	กรุงเทพมหานคร Bangkok	ภาคกลาง Central Region	ภาคเหนือ Northern Region	ภาคตะวันออกเฉียงเหนือ Northeastern Region	ภาคใต้ Southern Region					
ชาย	29,850.2	9,085.5	20,764.7	3,010.9	6,899.6	5,623.9	10,319.5	3,996.2	Male		
ไทย	29,612.0	8,992.8	20,619.2	2,967.7	6,861.2	5,504.8	10,296.8	3,981.5	Thailand		
จีน	32.8	27.2	5.7	19.2	5.2	4.6	2.1	1.7	China		
อินเดีย	3.5	3.3	0.2	1.8	0.8	0.1	0.3	0.5	India		
เนปาล	2.2	1.1	1.1	1.0	0.1	0.3	-	0.8	Nepal		
ปากีสถาน	0.6	0.3	0.3	0.2	0.1	0.1	-	0.2	Pakistan		
บังกลาเทศ	0.4	0.4	-	0.1	0.3	-	-	-	Bangladesh		
ศรีลังกา	3.6	1.3	2.3	-	0.5	1.0	2.0	0.1	Sri Lanka		
เวียดนาม	2.6	2.3	0.3	0.1	-	0.1	2.1	0.3	Viet Nam		
ลาว	4.4	1.2	3.2	-	0.5	0.2	3.6	0.1	Lao People's Dem. Rep.		
กัมพูชา	17.5	7.0	10.5	0.4	5.3	3.5	5.9	2.5	Cambodia		
ญี่ปุ่น	12.6	12.3	0.3	9.6	2.5	-	0.3	0.2	Japan		
เกาหลี	0.9	0.6	0.3	0.4	0.2	0.1	-	0.2	Korea		
ฟิลิปปินส์	0.2	0.2	-	0.2	-	-	-	-	Philippines		
พม่า	60.8	12.5	48.3	-	9.9	46.2	-	4.7	Myanmar		
มาเลเซีย	0.7	0.6	0.1	0.2	-	0.1	-	0.4	Malaysia		
สิงคโปร์	0.3	-	0.3	-	0.1	0.2	-	-	Singapore		
อินโดนีเซีย	-	-	-	-	-	-	-	-	Indonesia		
สหรัฐอเมริกา	4.2	4.0	0.2	2.9	0.5	0.3	0.3	0.1	United State of America		
แคนาดา	0.8	0.8	-	0.3	0.4	-	-	0.1	Canada		
ออสเตรเลีย	0.7	0.2	0.5	0.2	0.2	-	0.1	0.2	Australia		
นิวซีแลนด์	0.3	0.3	-	0.3	-	-	-	-	New Zealand		
สหราชอาณาจักร	1.6	1.5	0.1	1.5	-	-	0.1	-	United Kingdom		
เยอรมนี	3.4	3.0	0.4	1.6	0.8	-	0.4	0.7	Germany		
โปรตุเกส	-	-	-	-	-	-	-	-	Portugal		
เนเธอร์แลนด์	0.5	0.5	-	0.1	0.4	-	-	-	Natherlands		
ฝรั่งเศส	0.5	0.5	-	0.5	-	-	-	-	France		
เดนมาร์ก	0.3	0.1	0.2	0.1	0.2	-	-	-	Denmark		
สวีเดน	0.1	-	0.1	-	0.1	-	-	-	Sweden		
สวิตเซอร์แลนด์	2.2	2.2	-	0.4	1.9	-	-	-	Switzerland		
อิตาลี	0.6	0.4	0.2	0.2	-	0.1	0.1	0.2	Italy		
อื่นๆ	4.6	1.3	3.3	0.5	3.7	0.0	0.2	0.2	Others		
ไม่ทราบ	75.3	7.8	67.5	1.7	4.7	62.1	5.2	1.7	Unknown		

ตารางที่ 5 ประชากรจำแนกตามสัญชาติ เพศ เขตการปกครอง และภาค (ต่อ)

Table 5 Population by nationality, sex, area and region (Contd.)

(หน่วยเป็นพัน : in thousands)

สัญชาติตามชื่อประเทศ และเพศ	ทั่วราชอาณาจักร Whole Kingdom										Country of Nationality and sex
	ในเขตเทศบาล Municipal Area					นอกเขตเทศบาล Non-municipal Area					
	รวม Total	กรุงเทพมหานคร Bangkok	ภาคกลาง Central Region	ภาคเหนือ Northern Region	ภาคตะวันออกเฉียงเหนือ Northeastern Region	ภาคใต้ Southern Region					
หญิง	30,767.1	9,748.3	21,018.8	7,201.9	5,743.9	10,440.4	4,071.6	Female			
ไทย	30,560.7	9,675.4	20,885.3	7,170.1	5,633.1	10,417.1	4,058.7	Thailand			
จีน	27.9	25.4	2.5	4.3	3.0	2.5	1.7	China			
อินเดีย	3.6	3.2	0.4	0.8	0.1	0.3	0.6	India			
เนปาล	0.9	0.6	0.3	-	0.3	-	0.2	Nepal			
ปากีสถาน	0.7	0.1	0.6	-	0.1	0.3	0.3	Pakistan			
บังกลาเทศ	0.1	-	0.1	-	-	0.1	-	Bangladesh			
ศรีลังกา	4.5	1.3	3.2	0.5	1.1	2.6	0.2	Sri Lanka			
เวียดนาม	3.4	3.4	-	-	-	3.4	-	Viet Nam			
ลาว	6.1	2.9	3.2	1.7	1.0	3.3	-	Lao People's Dem. Rep.			
กัมพูชา	16.8	6.5	10.3	6.1	3.3	4.8	2.4	Cambodia			
ญี่ปุ่น	3.7	3.6	0.1	3.5	-	0.2	-	Japan			
เกาหลี	0.8	0.7	0.1	0.7	-	-	0.1	Korea			
ฟิลิปปินส์	0.2	0.2	-	0.2	-	-	-	Philippines			
พม่า	55.0	13.8	41.2	-	9.9	-	-	Myanmar			
มาเลเซีย	1.5	1.5	-	0.3	41.3	-	3.8	Malaysia			
สิงคโปร์	0.4	-	0.4	-	-	-	1.2	Singapore			
อินโดนีเซีย	0.3	0.3	-	-	-	-	-	Indonesia			
สหรัฐอเมริกา	1.1	1.1	-	0.2	0.1	0.3	-	United State of America			
แคนาดา	0.6	0.6	0.3	0.6	-	-	-	Canada			
ออสเตรเลีย	0.7	0.4	0.3	0.4	-	-	0.1	Australia			
นิวซีแลนด์	-	-	-	-	-	-	-	New Zealand			
สหราชอาณาจักร	0.7	0.7	-	0.7	-	-	-	United Kingdom			
เยอรมนี	-	-	-	-	-	-	-	Germany			
โปรตุเกส	0.4	0.4	-	0.2	-	-	-	Portugal			
เนเธอร์แลนด์	0.4	0.4	-	0.4	-	-	-	Natherlands			
ฝรั่งเศส	0.2	0.2	-	0.2	-	-	-	France			
เดนมาร์ก	-	-	-	-	-	-	-	Denmark			
สวีเดน	-	-	-	-	-	-	-	Sweden			
สวิตเซอร์แลนด์	-	-	-	-	-	-	-	Switzerland			
อิตาลี	-	-	-	-	-	-	-	Italy			
อื่นๆ	4.1	0.1	4.0	3.7	0.3	-	-	Others			
ไม่ทราบ	72.4	5.7	66.8	3.5	60.2	5.5	2.3	Unknown			

ตารางที่ 6 ประชากรอายุ 6 ปีขึ้นไป จำแนกตามการอ่านออกเขียนได้ หมดอายุ เพศ เขตการปกครอง และภาค  
 Table 6 Population 6 years of age and over by literacy, age group, sex, area and region

(หน่วยเป็นพัน : in thousands)

หมวดอายุ เขตการปกครอง และภาค	การอ่านออกเขียนได้ Literacy												Age group, area and region			
	รวม Total				ชาย Male				หญิง Female							
	อ่านออกเขียนได้		ไม่ทราบ		อ่านออกเขียนได้		ไม่ทราบ		อ่านออกเขียนได้		ไม่ทราบ					
	รวม Total	จำนวน Number	อัตรา Rate	เขียนไม่ได้ Illiterate	Unknown	รวม Total	จำนวน Number	อัตรา Rate	เขียนไม่ได้ Illiterate	Unknown	รวม Total	จำนวน Number		อัตรา Rate		
ยอดรวม	55,254.1	50,969.5	92.3	4,264.2	20.5	27,085.7	25,466.5	94.0	1,609.0	10.3	28,168.4	25,503.0	90.5	2,655.2	10.2	Total
6-11	6,102.9	5,030.4	82.4	1,066.3	6.3	3,154.9	2,592.7	82.2	558.7	3.5	2,948.0	2,437.7	82.7	507.5	2.8	6-11
12-14	3,155.4	3,119.0	98.9	35.7	0.7	1,579.3	1,560.8	98.8	18.2	0.3	1,576.1	1,558.2	98.9	17.5	0.4	12-14
15-17	3,226.4	3,185.6	98.7	40.1	0.7	1,640.4	1,621.0	98.8	18.9	0.6	1,586.0	1,564.6	98.7	21.2	0.1	15-17
18-21	4,120.0	4,046.0	98.2	73.1	0.9	2,087.5	2,053.6	98.4	33.3	0.6	2,032.5	1,992.4	98.0	39.8	0.3	18-21
22-24	2,926.5	2,864.1	97.9	62.1	0.3	1,444.7	1,415.6	98.0	28.7	0.3	1,481.9	1,448.5	97.8	33.4	-	22-24
25-29	5,248.5	5,115.5	97.5	132.1	0.9	2,536.4	2,478.2	97.7	57.8	0.3	2,712.1	2,637.3	97.2	74.3	0.6	25-29
30-39	10,835.6	10,435.8	96.3	396.2	3.6	5,220.5	5,071.2	97.1	148.0	1.4	5,615.1	5,364.6	95.5	248.2	2.3	30-39
40-49	8,726.4	8,216.5	94.2	508.2	1.7	4,301.5	4,128.0	96.0	172.9	0.6	4,424.9	4,088.6	92.4	335.3	1.1	40-49
50-59	5,199.2	4,697.2	90.3	500.7	1.3	2,511.6	2,358.0	93.9	152.9	0.7	2,687.6	2,339.2	87.0	347.9	0.6	50-59
60 ขึ้นไป	5,713.1	4,259.4	74.6	1,449.7	4.1	2,606.9	2,187.4	83.8	419.5	2.0	3,104.3	2,072.0	66.8	1,030.2	2.1	60 and over
ในเขตเทศบาล	17,432.0	16,520.6	94.8	904.9	6.6	8,365.6	8,045.9	96.2	317.1	2.7	9,066.4	8,474.7	93.5	587.8	3.9	Municipal area
6-11	1,565.1	1,355.4	86.6	208.9	0.8	812.2	701.2	86.3	110.5	0.4	752.9	654.2	86.9	98.3	0.4	6-11
12-14	852.3	847.5	99.5	4.6	0.1	424.0	421.8	99.5	2.0	0.1	428.3	425.7	99.4	2.6	-	12-14
15-17	929.7	923.0	99.3	6.6	0.1	471.6	469.3	99.5	2.2	0.1	458.1	453.7	99.0	4.4	-	15-17
18-21	1,426.0	1,411.5	99.0	14.2	0.3	693.6	686.9	99.0	6.6	0.1	732.4	724.7	98.9	7.6	0.2	18-21
22-24	1,088.5	1,078.3	99.1	10.2	-	527.5	523.0	99.2	4.4	-	561.0	555.3	99.0	5.8	-	22-24
25-29	1,868.9	1,846.2	98.8	22.3	0.4	891.1	881.4	98.9	9.7	-	977.8	964.8	98.7	12.6	0.4	25-29
30-39	3,556.7	3,478.3	97.8	76.7	1.7	1,665.3	1,638.4	98.4	26.3	0.6	1,891.4	1,840.0	97.3	50.4	1.1	30-39
40-49	2,860.3	2,760.3	96.5	99.2	0.8	1,378.0	1,346.4	97.7	31.5	0.1	1,482.4	1,413.9	95.4	67.8	0.7	40-49
50-59	1,588.9	1,487.7	93.6	100.7	0.5	748.7	724.2	96.7	24.2	0.3	840.2	763.5	90.9	76.5	0.2	50-59
60 ขึ้นไป	1,695.6	1,332.2	78.6	361.5	1.9	753.8	653.3	86.7	99.6	0.9	941.8	679.0	72.1	261.9	0.9	60 and over



ตารางที่ 6 ประชากรอายุ 6 ปีขึ้นไป จำแนกตามการอ่านออกเขียนได้ หมวดอายุ เพศ เขตการปกครอง และภาค (ต่อ)

Table 6 Population 6 years of age and over by literacy, age group, sex, area and region (Contd.)

(หน่วยเป็นพัน : in thousands)

หมวดอายุ เขตการปกครอง และภาค	การอ่านออกเขียนได้ Literacy														Age group, area and region	
	รวม Total				ชาย Male				หญิง Female				อ่านออกเขียนได้ Unknown Illiterate			
	อ่านออกเขียนได้		อ่านไม่ออก		อ่านออกเขียนได้		อ่านไม่ออก		อ่านออกเขียนได้		อ่านไม่ออก					
	รวม Total	จำนวน Number	อัตราร้อย Rate	เขียนไม่ได้ Illiterate	Unknown	รวม Total	จำนวน Number	อัตราร้อย Rate	เขียนไม่ได้ Illiterate	Unknown	รวม Total	จำนวน Number		อัตราร้อย Rate		
นอกเขตเทศบาล	37,822.1	34,448.9	91.1	3,359.3	13.9	18,720.1	17,420.6	93.1	1,291.9	7.6	19,102.0	17,028.3	89.1	2,067.4	6.3	Non-municipal area
6-11	4,537.8	3,675.0	81.0	857.4	5.4	2,342.7	1,891.5	80.7	448.2	3.0	2,195.1	1,783.5	81.3	409.2	2.4	6-11
12-14	2,303.2	2,271.5	98.6	31.1	0.6	1,155.3	1,138.9	98.6	16.2	0.2	1,147.8	1,132.5	98.7	14.9	0.4	12-14
15-17	2,296.7	2,262.6	98.5	33.5	0.6	1,168.9	1,151.7	98.5	16.7	0.5	1,127.8	1,110.9	98.5	16.9	0.1	15-17
18-21	2,694.0	2,634.4	97.8	59.0	0.6	1,394.0	1,366.7	98.1	26.7	0.5	1,300.1	1,267.7	97.5	32.3	0.1	18-21
22-24	1,838.1	1,785.8	97.2	51.9	0.3	917.2	892.6	97.3	24.3	0.3	920.8	893.2	97.0	27.6	-	22-24
25-29	3,379.6	3,269.3	96.7	109.8	0.5	1,645.3	1,596.8	97.1	48.2	0.3	1,734.3	1,672.5	96.4	61.7	0.2	25-29
30-39	7,278.9	6,957.5	95.6	319.5	1.9	3,555.2	3,432.8	96.6	121.7	0.7	3,723.7	3,524.7	94.7	197.8	1.2	30-39
40-49	5,866.1	5,456.2	93.0	408.9	0.9	2,923.5	2,781.6	95.1	141.5	0.5	2,942.6	2,674.7	90.9	267.5	0.4	40-49
50-59	3,610.3	3,209.5	88.9	400.0	0.8	1,762.9	1,633.8	92.7	128.6	0.4	1,847.4	1,575.6	85.3	271.4	0.4	50-59
60 ขึ้นไป	4,017.5	2,927.2	72.9	1,088.1	2.2	1,855.1	1,534.1	82.7	319.8	1.1	2,162.5	1,393.1	64.4	768.3	1.1	60 and over
<b>กรุงเทพมหานคร</b>	<b>5,914.4</b>	<b>5,670.8</b>	<b>95.9</b>	<b>241.9</b>	<b>1.8</b>	<b>2,801.4</b>	<b>2,718.4</b>	<b>97.0</b>	<b>82.5</b>	<b>0.5</b>	<b>3,113.0</b>	<b>2,952.4</b>	<b>94.8</b>	<b>159.4</b>	<b>1.3</b>	<b>Bangkok</b>
6-11	445.8	409.7	91.9	36.1	-	236.3	217.0	91.9	19.2	-	209.5	192.7	92.0	16.9	-	6-11
12-14	252.6	251.5	99.6	1.0	-	119.8	119.5	99.8	0.3	-	132.7	132.0	99.4	0.7	-	12-14
15-17	294.9	293.6	99.6	1.3	-	143.8	143.1	99.5	0.8	-	151.1	150.5	99.6	0.6	-	15-17
18-21	532.9	530.4	99.5	2.4	0.2	250.0	248.8	99.5	1.1	0.1	283.0	281.6	99.5	1.3	0.1	18-21
22-24	442.1	440.0	99.5	2.2	-	214.1	213.5	99.7	0.6	-	228.0	226.5	99.3	1.6	-	22-24
25-29	716.5	710.6	99.2	5.5	0.4	335.1	332.2	99.1	2.9	-	381.4	378.5	99.2	2.6	0.4	25-29
30-39	1,241.4	1,224.5	98.6	16.5	0.5	574.5	569.6	99.1	5.0	-	666.9	654.9	98.2	11.5	0.5	30-39
40-49	950.0	922.4	97.1	27.3	0.4	453.1	446.3	98.5	6.8	-	496.9	476.1	95.8	20.5	0.4	40-49
50-59	506.2	476.6	94.2	29.6	-	236.8	229.6	96.9	7.3	-	269.3	247.0	91.7	22.3	-	50-59
60 ขึ้นไป	532.0	411.6	77.4	120.1	0.4	237.9	198.9	83.6	38.6	0.4	294.1	212.7	72.3	81.5	-	60 and over

ตารางที่ 6 ประชากรอายุ 6 ปีขึ้นไป จำแนกตามการอ่านออกเขียนได้ หมวดอายุ เพศ เขตการปกครอง และภาค (ต่อ)

Table 6 Population 6 years of age and over by literacy, age group, sex, area and region (Contd.)

(หน่วยเป็นพัน : in thousands)

หมวดอายุ เขตการปกครอง และภาค	รวม Total			ชาย Male			หญิง Female			Age group, area and region						
	รวม Total	อ่านออกเขียนได้		รวม Total	อ่านออกเขียนได้		รวม Total	อ่านออกเขียนได้			Unknown Illiterate					
		จำนวน	อัตราร้อย		จำนวน	อัตราร้อย		จำนวน	อัตราร้อย							
ภาคกลาง	12,968.7	12,186.5	94.0	778.4	3.8	6,317.4	6,066.9	96.0	249.1	1.4	6,651.3	6,119.6	92.0	529.3	2.4	Central region
6-11	1,308.9	1,114.2	85.1	193.5	1.2	680.4	578.2	85.0	101.8	0.4	628.5	536.1	85.3	91.6	0.8	6-11
12-14	674.6	669.0	99.2	5.6	-	341.1	338.0	99.1	3.1	-	333.5	331.0	99.2	2.5	-	12-14
15-17	697.6	691.8	99.2	5.7	0.2	358.0	355.4	99.3	2.5	0.1	339.6	336.4	99.0	3.2	0.1	15-17
18-21	981.4	970.5	98.9	10.8	0.1	482.6	478.3	99.1	4.3	-	498.8	492.2	98.7	6.5	0.1	18-21
22-24	734.4	725.0	98.7	9.4	-	360.1	355.8	98.8	4.3	-	374.3	369.2	98.6	5.1	-	22-24
25-29	1,307.9	1,289.1	98.6	18.5	0.2	634.1	626.7	98.8	7.4	-	673.8	662.4	98.3	11.2	0.2	25-29
30-39	2,605.3	2,534.7	97.3	70.1	0.5	1,254.6	1,232.7	98.3	21.9	0.1	1,350.7	1,302.0	96.4	48.2	0.4	30-39
40-49	2,060.6	1,971.0	95.7	89.4	0.2	995.8	972.3	97.7	23.3	0.1	1,064.8	998.6	93.8	66.1	0.1	40-49
50-59	1,202.0	1,114.2	92.7	87.2	0.6	576.3	559.2	97.0	16.7	0.3	625.8	555.0	88.7	70.5	0.3	50-59
60 ขึ้นไป	1,396.0	1,107.0	79.3	288.3	0.8	634.5	570.3	89.9	63.8	0.4	761.5	536.7	70.5	224.4	0.4	60 and over
ภาคเหนือ	10,415.8	9,043.7	86.8	1,368.9	3.2	5,132.6	4,600.4	89.6	530.3	1.9	5,283.2	4,443.4	84.1	838.6	1.2	Northern region
6-11	1,089.0	889.5	81.7	197.9	1.6	551.6	453.1	82.1	97.4	1.1	537.5	436.4	81.2	100.5	0.5	6-11
12-14	570.3	551.8	96.8	18.3	0.2	287.7	278.7	96.9	9.0	0.1	282.5	273.1	96.7	9.3	0.1	12-14
15-17	579.6	558.0	96.3	21.4	0.2	294.8	283.8	96.3	10.8	0.2	284.8	274.3	96.3	10.6	-	15-17
18-21	674.8	640.3	94.9	34.4	0.1	346.7	332.5	95.9	14.2	-	328.1	307.8	93.8	20.2	0.1	18-21
22-24	467.3	435.6	93.2	31.7	-	229.7	215.0	93.6	14.7	-	237.6	220.6	92.9	17.0	-	22-24
25-29	837.3	777.3	92.8	60.0	0.1	406.8	380.6	93.6	26.1	0.1	430.6	396.7	92.1	33.9	-	25-29
30-39	2,049.1	1,868.0	91.2	180.6	0.5	982.3	908.9	92.5	73.3	0.1	1,066.9	959.1	89.9	107.3	0.4	30-39
40-49	1,856.2	1,642.9	88.5	212.9	0.3	933.3	849.6	91.0	83.5	0.2	922.9	793.4	86.0	129.4	0.1	40-49
50-59	1,060.4	885.5	83.5	174.8	0.1	519.4	458.4	88.3	60.9	0.1	541.0	427.2	79.0	113.9	-	50-59
60 ขึ้นไป	1,231.8	794.9	64.5	436.9	-	580.5	440.0	75.8	140.5	-	651.3	354.9	54.5	296.4	-	60 and over

ตารางที่ 6 ประชากรอายุ 6 ปีขึ้นไป จำแนกตามการอ่านออกเขียนได้ หมวดอายุ เพศ เขตการปกครอง และภาค (ต่อ)

Table 6 Population 6 years of age and over by literacy, age group, sex, area and region (Contd.) (หน่วยเป็นพัน : in thousands)

หมวดอายุ เขตการปกครอง และภาค	การอ่านออกเขียนได้ Literacy												Age group, area and region			
	รวม Total				ชาย Male				หญิง Female							
	อ่านออกเขียนได้		อ่านไม่ออก ไม่ทราบ		อ่านออกเขียนได้		อ่านไม่ออก ไม่ทราบ		อ่านออกเขียนได้		อ่านไม่ออก ไม่ทราบ					
	รวม Total	จำนวน Literate	อัตรา Illiterate	Unknown	รวม Total	จำนวน Literate	อัตรา Illiterate	Unknown	รวม Total	จำนวน Literate	อัตรา Illiterate	Unknown				
	Number	Rate		Number	Rate			Number	Rate							
ภาคตะวันออกเฉียงเหนือ	18,711.3	17,522.5	93.7	1,179.2	9.6	9,265.1	8,789.9	94.9	470.1	5.1	9,446.2	8,732.7	92.5	709.1	4.5	Northeastern region
6-11	2,350.9	1,881.0	80.0	467.0	2.9	1,226.9	974.3	79.4	250.9	1.7	1,124.0	906.7	80.7	216.1	1.2	6-11
12-14	1,183.3	1,175.9	99.4	7.0	0.4	590.7	586.7	99.3	3.9	0.2	592.6	589.3	99.4	3.1	0.2	12-14
15-17	1,194.7	1,188.0	99.4	6.5	0.2	619.0	616.2	99.6	2.5	0.2	575.7	571.7	99.3	4.0	-	15-17
18-21	1,348.3	1,334.6	99.0	13.6	-	711.1	703.6	98.9	7.6	-	637.2	631.1	99.1	6.1	-	18-21
22-24	892.4	882.7	98.9	9.5	0.2	447.4	442.2	98.9	5.0	0.2	445.0	440.5	99.0	4.5	-	22-24
25-29	1,682.9	1,655.6	98.4	27.0	0.2	806.9	795.7	98.6	11.1	0.2	875.9	860.0	98.2	15.9	-	25-29
30-39	3,598.4	3,519.9	97.8	76.4	2.1	1,754.6	1,727.0	98.4	26.6	1.0	1,843.7	1,793.0	97.3	49.7	1.0	30-39
40-49	2,857.5	2,753.7	96.4	103.2	0.6	1,415.6	1,384.1	97.8	31.3	0.2	1,442.0	1,369.6	95.0	71.9	0.4	40-49
50-59	1,830.6	1,708.1	93.3	121.9	0.6	892.9	855.2	95.8	37.4	0.3	937.7	852.9	91.0	84.5	0.3	50-59
60 ขึ้นไป	1,772.5	1,422.9	80.3	347.2	2.4	799.9	705.0	88.1	94.0	1.0	972.5	718.0	73.8	253.2	1.3	60 and over
ภาคใต้	7,243.9	6,546.0	90.4	695.8	2.2	3,569.2	3,291.0	92.2	276.9	1.3	3,674.7	3,255.0	88.6	418.9	0.8	Southern region
6-11	908.4	736.1	81.0	171.8	0.5	459.9	370.2	80.5	89.4	0.2	448.6	365.9	81.6	82.4	0.3	6-11
12-14	474.6	470.8	99.2	3.8	0.1	239.9	237.9	99.2	2.0	-	234.8	232.9	99.2	1.7	0.1	12-14
15-17	459.6	454.2	98.8	5.3	0.1	224.9	222.5	98.9	2.3	0.1	234.7	231.7	98.7	3.0	-	15-17
18-21	582.6	570.1	97.9	12.0	0.5	297.2	290.4	97.7	6.2	0.5	285.4	279.7	98.0	5.7	-	18-21
22-24	390.3	380.8	97.6	9.4	0.1	193.4	189.1	97.8	4.2	0.1	196.9	191.7	97.4	5.2	-	22-24
25-29	703.9	682.9	97.0	21.1	-	353.5	343.1	97.1	10.4	-	350.4	339.7	97.0	10.7	-	25-29
30-39	1,341.4	1,288.7	96.1	52.6	0.1	654.5	633.1	96.7	21.3	0.1	686.9	655.6	95.4	31.3	-	30-39
40-49	1,002.2	926.6	92.5	75.4	0.2	503.8	475.8	94.4	28.0	0.1	498.3	450.9	90.5	47.4	0.1	40-49
50-59	600.0	512.8	85.5	87.2	-	286.2	255.7	89.3	30.5	-	313.8	257.1	81.9	56.7	-	50-59
60 ขึ้นไป	780.8	523.0	67.0	257.3	0.5	356.0	273.2	76.8	82.6	0.2	424.8	249.8	58.8	174.7	0.3	60 and over

ตารางที่ 7 ประชากรอายุ 6 ปีขึ้นไป จำแนกตามระดับการศึกษาที่สำเร็จ เพศ เขตการปกครอง และภาค

Table 7 Population 6 years of age and over by educational attainment, sex, area and region (หน่วยเป็นพัน : in thousands)

ระดับการศึกษาที่สำเร็จ และเพศ	ทั่วราชอาณาจักร						Whole Kingdom			ภาค			Educational attainment and sex
	รวม		ในเขตเทศบาล		นอกเขตเทศบาล		กรุงเทพมหานคร			ภาคตะวันออกเฉียงเหนือ		ภาคใต้	
	Total	Municipal Area	Non-municipal Area	Bangkok	Central Region	Northern Region	Northeastern Region	Southern Region	Total	No education <sup>1/</sup>	Educational attainment		
ยอดรวม	55,253.2	17,431.2	37,821.9	5,913.7	12,968.8	10,415.8	18,711.1	7,243.9	Total	No education <sup>1/</sup>	Educational attainment		
ไม่มีการศึกษา <sup>1/</sup>	4,689.2	1,093.0	3,596.1	306.3	931.6	1,416.6	1,266.9	767.9					
มีการศึกษา	50,238.0	16,211.0	34,027.0	5,582.7	11,952.6	8,937.1	17,339.8	6,425.9					
ระดับการศึกษาที่สำเร็จ									Grade of school attainment				
ระดับประถมศึกษา	32,593.2	7,592.4	25,000.8	2,055.8	7,355.1	6,271.6	12,781.5	4,129.2	Elementary level				
ประถมปีที่ 1	1,213.0	320.2	892.9	84.8	273.9	231.2	437.7	185.5	Pratom 1				
ประถมปีที่ 2	1,542.8	393.8	1,149.1	115.0	349.8	320.9	523.6	233.5	Pratom 2				
ประถมปีที่ 3	1,459.7	373.9	1,085.8	103.0	318.4	314.5	495.7	228.1	Pratom 3				
ประถมปีที่ 4	17,543.7	3,886.5	13,657.2	967.5	4,023.9	3,618.6	6,961.2	1,972.5	Pratom 4				
ประถมปีที่ 5	1,253.0	322.7	930.2	89.7	290.2	230.4	455.1	187.7	Pratom 5				
ประถมปีที่ 6	9,571.1	2,289.8	7,281.3	694.7	2,095.7	1,554.7	3,905.3	1,320.6	Pratom 6				
ไม่ทราบชั้น	9.9	5.5	4.3	1.1	3.3	1.3	3.0	1.2	Unknown				
ระดับมัธยมศึกษา	13,064.0	5,536.4	7,527.6	2,089.2	3,404.1	2,081.0	3,652.4	1,837.4	Secondary education				
มัธยมศึกษาตอนต้น	6,894.5	2,534.0	4,360.5	892.2	1,766.6	1,143.8	2,108.8	983.1	Lower secondary level				
มัธยมศึกษาปีที่ 1	992.0	278.4	713.5	83.0	216.3	176.7	365.1	150.8	Matayom 1				
มัธยมศึกษาปีที่ 2	1,100.2	330.4	769.8	105.2	242.2	195.9	383.7	173.2	Matayom 2				
มัธยมศึกษาปีที่ 3	4,794.1	1,922.8	2,871.3	703.6	1,306.5	768.5	1,358.6	657.0	Matayom 3				
ไม่ทราบชั้น	8.3	2.4	5.9	0.4	1.6	2.8	1.4	2.1	Unknown				

มัธยมศึกษาตอนปลาย	6,169.5	3,002.4	3,167.1	1,196.9	1,637.5	937.2	1,543.6	854.3	Upper secondary level
สายสามัญ	3,999.7	1,876.9	2,122.9	742.3	986.7	614.4	1,109.4	547.0	General type
มัธยมศึกษาปีที่ 4	484.1	164.4	319.8	53.1	96.2	80.8	187.2	66.9	Matayom 4
มัธยมศึกษาปีที่ 5	528.1	194.5	333.6	67.3	97.3	96.1	191.1	76.3	Matayom 5
มัธยมศึกษาปีที่ 6	2,976.0	1,513.1	1,462.9	620.9	790.2	435.0	727.4	402.5	Matayom 6
ไม่ทราบชั้น	11.5	4.9	6.6	1.0	3.0	2.6	3.8	1.2	Unknown
สายอาชีพศึกษา	2,169.8	1,125.6	1,044.2	454.7	650.8	322.8	434.2	307.3	Vocational type
ปีที่ 1	230.1	87.8	142.3	29.5	68.5	41.4	50.9	39.8	1 st year
ปีที่ 2	212.9	83.9	129.0	28.9	65.9	36.3	42.8	39.1	2 nd year
ปีที่ 3	1,717.7	950.2	767.5	396.3	513.1	242.8	337.6	227.9	3 rd year
ไม่ทราบชั้น	9.0	3.6	5.4	-	3.2	2.4	2.9	0.6	Unknown
ระดับอุดมศึกษา	4,380.9	2,941.2	1,439.7	1,342.0	1,162.3	558.9	871.1	446.5	Higher education
ต่ำกว่าอนุปริญญา	25.5	17.0	8.5	2.1	5.2	4.8	10.5	3.0	Lower diploma level
อนุปริญญา	1,241.0	728.7	512.3	290.1	382.6	161.1	244.3	162.9	Diploma level
ปริญญาตรี	2,880.4	1,989.9	890.5	918.3	727.4	368.5	595.2	271.0	Undergraduate level
ปริญญาโท	217.8	191.3	26.6	122.7	43.2	23.3	19.2	9.5	Master degree
ปริญญาเอก	16.3	14.4	1.9	8.8	4.0	1.4	2.1	0.1	Doctorate degree
การศึกษาทางศาสนา	84.5	41.8	42.7	8.7	25.0	18.8	28.0	4.0	Religious education
พระปริยัติธรรม									Scripture school for
แผนกธรรม	57.3	24.0	33.3	3.4	20.6	13.1	17.5	2.8	Dharma
แผนกบาลี	8.8	6.3	2.4	1.2	2.4	1.2	3.7	0.3	Pali
แผนกสามัญ	18.4	11.4	7.0	4.1	2.0	4.5	6.9	0.9	General education
การศึกษอื่น ๆ	5.0	2.6	2.4	0.6	0.5	1.2	0.0	2.7	Other education
ไม่ทราบระดับการศึกษา	110.4	96.6	13.8	86.4	5.7	5.5	6.7	6.2	Unknown level of education
ไม่ทราบ	326.0	127.2	198.8	24.8	84.6	62.1	104.5	50.1	Unknown

ตารางที่ 7 ประชากรอายุ 6 ปีขึ้นไป จำแนกตามระดับการศึกษาที่สำเร็จ เพศ เขตการปกครอง และภาค (ต่อ)

Table 7 Population 6 years of age and over by educational attainment, sex, area and region (Contd.) (หน่วยเป็นพัน : in thousands)

ระดับการศึกษาที่สำเร็จ และเพศ	ทั่วราชอาณาจักร						ภาค						Educational attainment and sex
	Whole Kingdom			Region			Region			Region			
	รวม	ในเขตเทศบาล	นอกเขตเทศบาล	กรุงเทพมหานคร	ภาคกลาง	ภาคเหนือ	ภาคตะวันออกเฉียงเหนือ	ภาคตะวันออก-	ภาคใต้				
Total	Municipal Area	Non-municipal Area	Bangkok	Central Region	Northern Region	Northeastern Region	Southern Region						
ชาย	27,085.5	8,365.6	18,719.9	2,801.4	6,317.4	5,132.6	9,264.9	3,569.2	Male				
ไม่มีการศึกษา <sup>1/</sup>	1,887.0	420.2	1,466.9	118.9	337.5	568.6	549.3	312.8	No education <sup>1/</sup>				
มีการศึกษา	25,037.0	7,885.8	17,151.2	2,672.3	5,937.7	4,530.3	8,664.8	3,231.9	Educational attainment				
ระดับการศึกษาที่สำเร็จ									Grade of school attainment				
ระดับประถมศึกษา	15,822.6	3,500.5	12,322.2	923.4	3,541.0	3,100.9	6,221.3	2,036.1	Elementary level				
ประถมปีที่ 1	630.2	166.2	464.0	44.5	143.0	118.4	226.2	98.1	Pratom 1				
ประถมปีที่ 2	762.0	192.5	569.6	55.3	166.8	156.8	264.3	118.9	Pratom 2				
ประถมปีที่ 3	728.4	180.3	548.1	49.8	155.9	155.8	252.6	114.3	Pratom 3				
ประถมปีที่ 4	8,179.6	1,674.8	6,504.8	402.0	1,841.9	1,758.5	3,254.0	923.2	Pratom 4				
ประถมปีที่ 5	627.8	160.0	467.8	43.9	147.6	114.5	228.2	93.6	Pratom 5				
ประถมปีที่ 6	4,889.6	1,124.0	3,765.6	327.2	1,084.3	796.3	1,993.9	687.9	Pratom 6				
ไม่ทราบชั้น	5.0	2.7	2.3	0.8	1.4	0.6	2.1	0.1	Unknown				
ระดับมัธยมศึกษา	6,953.5	2,893.5	4,060.0	1,055.9	1,798.3	1,139.2	1,979.2	980.9	Secondary education				
มัธยมศึกษาตอนต้น	3,759.5	1,364.6	2,395.0	468.3	948.6	647.6	1,156.7	538.3	Lower secondary level				
มัธยมศึกษาปีที่ 1	489.2	142.1	347.1	42.1	111.9	87.5	174.4	73.3	Matayom 1				
มัธยมศึกษาปีที่ 2	576.5	177.0	399.4	53.2	126.8	107.0	197.0	92.5	Matayom 2				
มัธยมศึกษาปีที่ 3	2,688.3	1,044.4	1,644.0	372.7	708.7	451.3	784.3	371.3	Matayom 3				
ไม่ทราบชั้น	5.6	1.1	4.5	0.4	1.2	1.7	1.0	1.3	Unknown				

มัธยมศึกษาตอนปลาย	3,194.0	1,528.9	1,665.0	587.6	849.7	491.6	822.5	442.6	Upper secondary level
สายสามัญ	2,032.7	942.0	1,090.7	360.6	496.7	317.2	578.9	279.4	General type
มัธยมศึกษาปีที่ 4	205.2	68.5	136.7	24.5	38.8	29.1	83.4	29.4	Matayom 4
มัธยมศึกษาปีที่ 5	250.2	96.4	153.9	32.6	46.7	44.9	93.4	32.6	Matayom 5
มัธยมศึกษาปีที่ 6	1,571.8	774.8	796.9	303.0	409.3	242.1	400.5	216.8	Matayom 6
ไม่ทราบชั้น	5.5	2.3	3.2	0.5	1.8	1.1	1.6	0.5	Unknown
สายอาชีพศึกษา	1,161.3	586.9	574.3	227.0	353.0	174.4	243.6	163.3	Vocational type
ปีที่ 1	127.7	51.9	75.8	15.9	36.4	23.4	32.3	19.7	1 st year
ปีที่ 2	115.8	45.0	70.8	14.9	35.6	20.1	25.0	20.2	2 nd year
ปีที่ 3	912.6	487.5	425.1	196.2	279.0	129.8	184.5	123.0	3 rd year
ไม่ทราบชั้น	5.3	2.6	2.7	-	2.0	1.1	1.8	0.4	Unknown
ระดับอุดมศึกษา	2,127.9	1,408.6	719.3	646.9	571.7	268.7	434.3	206.2	Higher education
ต่ำกว่าอนุปริญญา	22.5	15.2	7.3	1.6	4.7	3.8	9.6	2.8	Lower diploma level
อนุปริญญา	667.5	384.9	282.5	154.8	217.2	86.5	127.8	81.2	Diphoma level
ปริญญาตรี	1,307.7	896.6	411.1	420.3	323.9	163.6	284.1	115.8	Undergraduate level
ปริญญาโท	120.2	103.4	16.9	65.7	22.8	14.2	11.3	6.3	Master degree
ปริญญาเอก	10.0	8.5	1.5	4.6	3.2	0.6	1.6	0.1	Doctorate degree
การศึกษาทางศาสนา	81.6	40.2	41.4	8.7	23.8	18.1	27.5	3.5	Religious education
พระปริยัติธรรม									Scripture school for
แผนกธรรม	57.1	24.0	33.1	3.4	20.5	13.1	17.5	2.7	Dharma
แผนกบาลี	8.8	6.3	2.4	1.2	2.4	1.2	3.7	0.3	Pali
แผนกสามัญ	15.7	9.8	5.9	4.1	0.9	3.8	6.4	0.5	General education
การศึกษาอื่น ๆ	2.5	1.0	1.6	0.1	0.1	0.5	0.0	1.8	Other education
ไม่ทราบระดับการศึกษา	48.9	42.1	6.8	37.2	2.9	2.9	2.5	3.4	Unknown level of education
ไม่ทราบ	161.5	59.6	101.9	10.3	42.2	33.7	50.8	24.5	Unknown

ตารางที่ 7 ประชากรอายุ 6 ปีขึ้นไป จำแนกตามระดับการศึกษาที่สำเร็จ เพศ เขตการปกครอง และภาค (ต่อ)

Table 7 Population 6 years of age and over by educational attainment, sex, area and region (Contd.)

(หน่วยเป็นพัน : in thousands)

ระดับการศึกษาที่สำเร็จ และเพศ	ทั่วราชอาณาจักร						Whole Kingdom			ภาค				Educational attainment and sex
	รวม Total	ในเขตเทศบาล		นอกเขตเทศบาล		กรุงเทพมหานคร Bangkok	ภาคกลาง Central Region	ภาคเหนือ Northern Region	ภาคตะวันออกเฉียงเหนือ Northeastern Region		ภาคใต้ Southern Region			
		Municipal Area	Non-municipal Area	Municipal Area	Non-municipal Area									
หญิง	28,167.7	9,065.7	19,102.1	3,112.3	6,651.3	5,283.2	9,446.2	3,674.7	Female					
ไม่มีการศึกษา <sup>1/</sup>	2,802.1	672.8	2,129.3	187.4	594.1	848.0	717.6	455.1	No education <sup>1/</sup>					
มีการศึกษา	25,201.1	8,325.3	16,875.8	2,910.4	6,014.9	4,406.8	8,675.0	3,194.0	Educational attainment					
ระดับการศึกษาที่สำเร็จ									Grade of school attainment					
ระดับประถมศึกษา	16,770.5	4,092.0	12,678.6	1,132.4	3,814.2	3,170.7	6,560.2	2,093.1	Elementary level					
ประถมศึกษาปีที่ 1	582.8	154.0	428.9	40.3	130.9	112.8	211.4	87.5	Pratom 1					
ประถมศึกษาปีที่ 2	780.8	201.3	579.5	59.7	183.0	164.1	259.4	114.6	Pratom 2					
ประถมศึกษาปีที่ 3	731.3	193.6	537.7	53.3	162.5	158.7	243.1	113.8	Pratom 3					
ประถมศึกษาปีที่ 4	9,364.1	2,211.7	7,152.4	565.6	2,182.0	1,860.1	3,707.2	1,049.3	Pratom 4					
ประถมศึกษาปีที่ 5	625.1	162.7	462.4	45.7	142.6	115.9	226.9	94.1	Pratom 5					
ประถมศึกษาปีที่ 6	4,681.5	1,165.7	3,515.8	367.5	1,011.4	758.4	1,911.4	632.8	Pratom 6					
ไม่ทราบชั้น	4.9	2.9	2.0	0.3	1.9	0.7	0.9	1.1	Unknown					
ระดับมัธยมศึกษา	6,110.5	2,642.9	3,467.6	1,033.3	1,605.8	941.8	1,673.3	856.4	Secondary education					
มัธยมศึกษาตอนต้น	3,135.0	1,169.4	1,965.6	423.9	818.0	496.2	952.1	444.8	Lower secondary level					
มัธยมศึกษาปีที่ 1	502.8	136.4	366.5	40.9	104.4	89.2	190.7	77.6	Matayom 1					
มัธยมศึกษาปีที่ 2	523.8	153.4	370.4	52.1	115.4	88.8	186.7	80.8	Matayom 2					
มัธยมศึกษาปีที่ 3	2,105.8	878.4	1,227.4	330.9	597.8	317.1	574.3	285.6	Matayom 3					
ไม่ทราบชั้น	2.7	1.2	1.4	-	0.4	1.0	0.4	0.8	Unknown					



มัธยมศึกษาตอนปลาย	2,975.5	1,473.5	1,502.1	609.4	787.7	445.6	721.2	411.6	Upper secondary level
สายสามัญ	1,967.0	934.8	1,032.2	381.7	490.0	297.2	530.5	267.6	General type
มัธยมศึกษาปีที่ 4	278.9	95.8	183.1	28.6	57.4	51.7	103.7	37.5	Matayom 4
มัธยมศึกษาปีที่ 5	277.9	98.1	179.8	34.8	50.5	51.2	97.6	43.7	Matayom 5
มัธยมศึกษาปีที่ 6	1,404.2	738.3	665.9	317.9	380.9	192.9	326.9	185.6	Matayom 6
ไม่ทราบชั้น	6.0	2.6	3.4	0.5	1.2	1.4	2.3	0.7	Unknown
สายอาชีพศึกษา	1,008.5	538.6	469.9	227.7	297.7	148.4	190.6	144.1	Vocational type
ปีที่ 1	102.4	35.9	66.5	13.6	32.2	18.1	18.6	20.1	1 st year
ปีที่ 2	97.2	38.9	58.2	14.0	30.3	16.2	17.8	18.9	2 nd year
ปีที่ 3	805.2	462.8	342.4	200.1	234.1	113.0	153.1	104.9	3 rd year
ไม่ทราบชั้น	3.7	1.0	2.7	-	1.2	1.2	1.1	0.2	Unknown
ระดับอุดมศึกษา	2,253.0	1,532.6	720.4	695.1	590.6	290.2	436.8	240.3	Higher education
ต่ำกว่าอนุปริญญา	3.0	1.8	1.2	0.6	0.5	0.9	0.8	0.2	Lower diploma level
อนุปริญญา	573.5	343.7	229.7	135.3	165.4	74.6	116.5	81.8	Diphoma level
ปริญญาตรี	1,572.6	1,093.3	479.4	498.0	403.5	204.9	311.1	155.2	Undergraduate level
ปริญญาโท	97.6	87.9	9.7	57.0	20.4	9.1	7.9	3.2	Master degree
ปริญญาเอก	6.3	5.9	0.4	4.2	0.8	0.7	0.5	-	Doctorate degree
การศึกษาทางศาสนา	2.9	1.6	1.3	0.0	1.2	0.7	0.5	0.5	Religious education
พระปริยัติธรรม									Scripture school for
แผนกธรรม	0.2	-	0.2	-	0.1	-	-	0.1	Dharma
แผนกบาลี	-	-	-	-	-	-	-	-	Pali
แผนกสามัญ	2.7	1.6	1.1	-	1.1	0.7	0.5	0.4	General education
การศึกษาอื่น ๆ	2.5	1.7	0.8	0.5	0.4	0.7	0.0	0.9	Other education
ไม่ทราบระดับการศึกษา	61.6	54.5	7.1	49.2	2.8	2.6	4.2	2.8	Unknown level of education
ไม่ทราบ	164.5	67.6	97.0	14.5	42.4	28.4	53.6	25.6	Unknown

1/ รวมผู้กำลังเรียนชั้นก่อนประถมศึกษา 1/ Including attending pre-elementary education

ตารางที่ 8 ประชากรอายุ 6-29 ปี จำแนกตามระดับการศึกษาที่กำลังเรียน เพศ เขตการปกครอง และภาค

Table 8 Population 6-29 years of age by educational attendance, sex, area and region

(หน่วยเป็นพัน : in thousands)

ระดับการศึกษาที่กำลังเรียน และเพศ	ทั่วราชอาณาจักร					Whole Kingdom				ภาค				Educational attendance and sex	
	รวม Total	ในเขตเทศบาล		นอกเขตเทศบาล		กรุงเทพมหานคร Bangkok	ภาคกลาง Central Region	ภาคเหนือ Northern Region	ภาคตะวันออกเฉียงเหนือ Northeastern Region	ภาคใต้ Southern Region	Total		Not attending school <sup>1/</sup>		School attendance
		Municipal Area	Non-municipal Area	Municipal Area	Non-municipal Area						Elementary level	Pratom 1			
ยอดรวม	24,779.7	7,730.4	17,049.3	2,684.8	5,704.8	4,218.3	8,652.3	3,519.5	Total						
ไม่ได้กำลังเรียน <sup>1/</sup>	11,458.6	3,567.7	7,890.9	1,257.4	2,825.5	1,808.0	3,988.8	1,578.9	Not attending school <sup>1/</sup>						
กำลังเรียน	12,489.8	3,911.4	8,578.5	1,390.1	2,702.3	2,177.1	4,397.1	1,823.3	School attendance						
ชั้นที่กำลังเรียน									Grade of school attending						
ระดับประถมศึกษา	6,219.4	1,572.6	4,646.8	448.9	1,337.4	1,112.4	2,385.8	934.9	Elementary level						
ประถมปีที่ 1	961.8	236.3	725.5	65.0	213.7	165.3	370.8	147.1	Pratom 1						
ประถมปีที่ 2	1,077.9	285.8	792.1	76.9	238.1	193.8	400.5	168.5	Pratom 2						
ประถมปีที่ 3	1,046.6	256.2	790.4	77.3	222.7	185.7	402.5	158.4	Pratom 3						
ประถมปีที่ 4	1,058.3	267.1	791.2	77.9	219.7	199.4	406.9	154.4	Pratom 4						
ประถมปีที่ 5	1,031.8	265.0	766.8	76.2	212.7	186.2	395.5	161.3	Pratom 5						
ประถมปีที่ 6	1,034.8	259.6	775.3	74.7	229.0	181.2	407.8	142.1	Pratom 6						
ไม่ทราบชั้น	8.3	2.7	5.6	1.1	1.5	0.8	1.8	3.2	Unknown						
ระดับมัธยมศึกษา	4,888.4	1,527.9	3,360.5	493.8	1,072.1	868.2	1,741.7	712.6	Secondary education						
มัธยมศึกษาตอนต้น	2,810.6	796.0	2,014.6	244.3	613.1	497.2	1,046.1	409.9	Lower secondary level						
มัธยมศึกษาปีที่ 1	915.8	260.8	655.0	77.3	203.0	160.2	337.7	137.6	Matayom 1						
มัธยมศึกษาปีที่ 2	918.9	253.5	665.4	78.2	196.7	162.4	348.2	133.5	Matayom 2						
มัธยมศึกษาปีที่ 3	961.6	276.1	685.4	88.5	210.4	171.5	355.2	136.0	Matayom 3						
ไม่ทราบชั้น	14.3	5.5	8.8	0.4	3.0	3.2	5.1	2.8	Unknown						

มัธยมศึกษาตอนปลาย	2,077.8	731.9	1,345.9	249.5	459.0	371.0	695.6	302.8	Upper secondary level
สายสามัญ	1,469.5	509.3	960.2	176.7	273.8	259.6	558.9	200.5	General type
มัธยมศึกษาปีที่ 4	556.2	187.7	368.5	65.0	104.6	101.3	207.9	77.5	Matayom 4
มัธยมศึกษาปีที่ 5	444.0	150.5	293.4	51.2	86.5	72.9	175.5	57.9	Matayom 5
มัธยมศึกษาปีที่ 6	465.8	170.2	295.5	60.5	82.2	85.2	173.2	64.6	Matayom 6
ไม่ทราบชั้น	3.6	0.8	2.7	-	0.4	0.3	2.4	0.5	Unknown
สายอาชีวศึกษา	608.2	222.6	385.7	72.9	185.2	111.3	136.6	102.2	Vocational type
ปีที่ 1	182.7	59.9	122.8	16.7	55.0	36.1	46.5	28.4	1 st year
ปีที่ 2	216.4	80.8	135.6	28.4	64.7	39.7	46.9	36.9	2 nd year
ปีที่ 3	202.2	79.5	122.7	27.4	63.0	34.0	41.2	36.5	3 rd year
ไม่ทราบชั้น	7.0	2.4	4.6	0.4	2.5	1.5	2.1	0.5	Unknown
ระดับอุดมศึกษา	1,330.3	790.4	540.0	441.3	286.6	186.9	254.7	160.9	Higher education
ต่ำกว่าอนุปริญญา	1.4	0.1	1.3	-	0.5	0.2	0.7	-	Lower diploma level
อนุปริญญา	396.2	154.7	241.5	55.6	94.8	74.1	100.9	70.8	Diphoma level
ปริญญาตรี	886.3	594.7	291.6	359.9	180.6	108.2	149.2	88.4	Undergraduate level
ปริญญาโท	43.2	37.8	5.4	24.8	8.9	4.1	3.9	1.5	Master degree
ปริญญาเอก	3.3	3.1	0.2	0.9	2.0	0.2	-	0.2	Doctorate degree
การศึกษาทางศาสนา	18.6	8.4	10.2	2.0	2.3	5.9	7.4	1.0	Religious education
พระปริยัติธรรม									Scripture school for
แผนกธรรม	3.0	0.6	2.4	0.1	0.5	1.1	1.0	0.3	Dharma
แผนกบาลี	1.8	1.0	0.8	0.6	0.2	0.4	0.6	-	Pali
แผนกสามัญ	13.8	6.8	7.0	1.4	1.6	4.4	5.7	0.7	General education
การศึกษอื่น ๆ	11.1	1.6	9.5	0.1	0.5	0.2	0.2	10.1	Other education
ไม่ทราบระดับการศึกษา	22.0	10.5	11.5	3.9	3.5	3.5	7.3	3.8	Unknown level of education
ไม่ทราบ	831.3	251.3	580.0	37.3	177.0	233.2	266.5	117.3	Unknown

ตารางที่ 8 ประชากรอายุ 6-29 ปี จำแนกตามระดับการศึกษาที่กำลังเรียน เพศ เขตการปกครอง และภาค (ต่อ)  
 Table 8 Population 6-29 years of age by educational attendance, sex, area and region (Contd.)

(หน่วยเป็นพัน : in thousands)

ระดับการศึกษาที่กำลังเรียน และเพศ	ทั่วราชอาณาจักร				ภาค				Educational attendance and sex
	รวม Total	ในเขตเทศบาล Municipal Area	นอกเขตเทศบาล Non-municipal Area	กรุงเทพมหานคร Bangkok	ภาคกลาง Central Region	ภาคเหนือ Northern Region	ภาคตะวันออกเฉียงเหนือ Northeastern Region	ภาคใต้ Southern Region	
ชาย	12,443.2	3,819.8	8,623.4	1,299.1	2,856.3	2,117.2	4,402.0	1,768.8	Male
ไม่ได้กำลังเรียน <sup>1/</sup>	5,794.6	1,737.4	4,057.1	586.5	1,414.0	921.4	2,054.2	818.4	Not attending school <sup>1/</sup>
กำลังเรียน	6,247.5	1,962.8	4,284.8	697.8	1,353.9	1,084.1	2,218.2	893.5	School attendance
ชั้นที่กำลังเรียน									Grade of school attending
ระดับประถมศึกษา	3,216.2	814.4	2,401.8	235.2	696.0	567.8	1,239.9	477.4	Elementary level
ประถมปีที่ 1	507.5	121.8	385.7	34.2	114.7	85.7	197.4	75.5	Pratom 1
ประถมปีที่ 2	576.3	154.3	422.0	42.6	128.5	103.2	211.0	91.0	Pratom 2
ประถมปีที่ 3	547.0	137.1	409.9	41.8	114.2	93.6	214.7	82.8	Pratom 3
ประถมปีที่ 4	546.8	136.5	410.2	40.3	114.5	102.2	213.1	76.7	Pratom 4
ประถมปีที่ 5	510.9	134.2	376.7	38.2	105.2	91.5	195.8	80.3	Pratom 5
ประถมปีที่ 6	522.9	128.9	394.1	37.3	118.1	91.2	206.9	69.5	Pratom 6
ไม่ทราบชั้น	4.9	1.6	3.3	0.8	0.9	0.5	1.1	1.5	Unknown
ระดับมัธยมศึกษา	2,387.2	764.4	1,622.8	244.8	528.5	424.9	850.6	338.3	Secondary education
มัธยมศึกษาตอนต้น	1,387.5	401.2	986.3	119.7	310.2	248.5	507.9	201.2	Lower secondary level
มัธยมศึกษาปีที่ 1	453.9	127.7	326.2	37.1	101.9	76.5	167.0	71.3	Matayom 1
มัธยมศึกษาปีที่ 2	443.0	126.7	316.3	39.4	99.9	79.3	162.8	61.6	Matayom 2
มัธยมศึกษาปีที่ 3	482.4	143.1	339.3	43.2	106.2	90.8	175.7	66.6	Matayom 3
ไม่ทราบชั้น	8.2	3.6	4.6	0.1	2.3	1.8	2.4	1.6	Unknown

มัธยมศึกษาตอนปลาย	999.7	363.2	636.5	125.1	218.3	176.5	342.7	137.1	Upper secondary level
สายสามัญ	668.6	238.5	430.1	86.8	119.1	115.1	263.3	84.3	General type
มัธยมศึกษาปีที่ 4	266.0	91.9	174.1	33.8	46.2	49.5	102.8	33.7	Matayom 4
มัธยมศึกษาปีที่ 5	186.1	63.1	123.1	23.3	34.6	26.5	77.0	24.7	Matayom 5
มัธยมศึกษาปีที่ 6	215.0	83.3	131.7	29.6	38.1	38.9	82.7	25.7	Matayom 6
ไม่ทราบชั้น	1.4	0.2	1.2	-	0.2	0.2	0.8	0.2	Unknown
สายอาชีวศึกษา	331.1	124.7	206.4	38.3	99.3	61.3	79.4	52.8	Vocational type
ปีที่ 1	97.7	32.3	65.3	8.7	29.7	19.2	24.6	15.5	1 st year
ปีที่ 2	120.4	48.6	71.8	15.6	34.2	22.5	29.7	18.5	, 2 nd year
ปีที่ 3	109.0	42.1	66.8	13.8	34.1	18.8	23.7	18.6	3 rd year
ไม่ทราบชั้น	4.1	1.7	2.4	0.3	1.3	0.8	1.5	0.2	Unknown
ระดับอุดมศึกษา	608.5	370.0	238.5	213.8	125.9	83.6	116.1	69.2	Higher education
ต่ำกว่าอนุปริญญา	0.5	-	0.5	-	-	0.1	0.4	-	Lower diploma level
อนุปริญญา	204.2	79.1	125.1	29.7	50.3	38.6	52.2	33.4	Diphoma level
ปริญญาตรี	382.0	271.1	110.9	171.1	71.3	42.9	61.3	35.3	Undergraduate level
ปริญญาโท	20.3	18.4	1.9	12.7	3.1	1.9	2.1	0.5	Master degree
ปริญญาเอก	1.5	1.5	-	0.2	1.2	0.1	-	-	Doctorate degree
การศึกษาทางศาสนา	16.8	7.3	9.5	2.0	1.2	5.7	7.2	0.7	Religious education
พระปริยัติธรรม									Scripture school for
แผนกธรรม	3.0	0.6	2.4	0.1	0.5	1.1	1.0	0.3	Dharma
แผนกบาลี	1.8	1.0	0.8	0.6	0.2	0.4	0.6	-	Pali
แผนกสามัญ	12.0	5.7	6.3	1.4	0.5	4.2	5.5	0.4	General education
การศึกษ้อื่นๆ	6.1	0.5	5.6	0.1	0.4	-	0.1	5.5	Other education
ไม่ทราบระดับการศึกษา	12.7	6.1	6.6	1.9	2.0	2.1	4.4	2.5	Unknown level of education
ไม่ทราบ	401.2	119.6	281.5	14.8	88.4	111.6	129.6	56.8	Unknown

ตารางที่ 8 ประชากรอายุ 6-29 ปี จำแนกตามระดับการศึกษาที่กำลังเรียน เพศ เขตการปกครอง และภาค (ต่อ)

Table 8 Population 6-29 years of age by educational attendance, sex, area and region (Contd.)

ระดับการศึกษาที่กำลังเรียน และเพศ	ทั่วราชอาณาจักร										Educational attendance and sex
	Whole Kingdom					ภาค					
	รวม Total	ในเขตเทศบาล Municipal Area	นอกเขตเทศบาล Non-municipal Area	กรุงเทพมหานคร Bangkok	ภาคกลาง Central Region	ภาคเหนือ Northern Region	ภาคตะวันออกเฉียงเหนือ Northeastern Region	ภาคใต้ Southern Region			
หญิง	12,336.5	3,910.6	8,425.9	1,385.8	2,848.5	2,101.1	4,250.3	1,750.8	Female		
ไม่ได้กำลังเรียน <sup>1/</sup>	5,664.1	1,830.3	3,833.8	670.9	1,411.6	886.6	1,934.6	760.4	Not attending school <sup>1/</sup>		
กำลังเรียน	6,242.3	1,948.6	4,293.7	692.4	1,348.4	1,092.9	2,178.8	929.8	School attendance		
ชั้นที่กำลังเรียน									Grade of school attending		
ระดับประถมศึกษา	3,003.2	758.2	2,245.0	213.8	641.4	544.6	1,145.9	457.6	Elementary level		
ประถมปีที่ 1	454.3	114.6	339.8	30.8	99.0	79.5	173.4	71.6	Pratom 1		
ประถมปีที่ 2	501.6	131.5	370.1	34.3	109.6	90.6	189.6	77.5	Pratom 2		
ประถมปีที่ 3	499.6	119.1	380.5	35.5	108.6	92.1	187.9	75.6	Pratom 3		
ประถมปีที่ 4	511.5	130.6	380.9	37.5	105.2	97.3	193.8	77.6	Pratom 4		
ประถมปีที่ 5	520.9	130.8	390.1	38.0	107.5	94.7	199.7	81.0	Pratom 5		
ประถมปีที่ 6	511.9	130.7	381.2	37.4	110.9	90.1	200.9	72.6	Pratom 6		
ไม่ทราบชั้น	3.4	1.1	2.3	0.3	0.6	0.3	0.6	1.6	Unknown		
ระดับมัธยมศึกษา	2,501.2	763.5	1,737.7	249.1	543.6	443.2	891.1	374.3	Secondary education		
มัธยมศึกษาตอนต้น	1,423.2	394.9	1,028.3	124.6	302.9	248.8	538.3	208.7	Lower secondary level		
มัธยมศึกษาปีที่ 1	462.0	133.1	328.8	40.2	101.1	83.7	170.6	66.3	Matayom 1		
มัธยมศึกษาปีที่ 2	475.9	126.8	349.1	38.8	96.8	83.1	185.3	71.9	Matayom 2		
มัธยมศึกษาปีที่ 3	479.1	133.0	346.1	45.4	104.2	80.7	179.5	69.4	Matayom 3		
ไม่ทราบชั้น	6.2	1.9	4.2	0.3	0.7	1.3	2.7	1.1	Unknown		

(หน่วยเป็นพัน : in thousands)

มัธยมศึกษาตอนปลาย	1,078.1	368.7	709.4	124.4	240.7	194.5	352.8	165.7	Upper secondary level
สามสมัย	801.0	270.8	530.1	89.9	154.8	144.5	295.6	116.2	General type
มัธยมศึกษาปีที่ 4	290.2	95.8	194.4	31.2	58.4	51.8	105.0	43.8	Matayom 4
มัธยมศึกษาปีที่ 5	257.9	87.5	170.4	27.8	52.0	46.4	98.5	33.1	Matayom 5
มัธยมศึกษาปีที่ 6	250.8	86.9	163.8	30.9	44.2	46.2	90.5	38.9	Matayom 6
ไม่ทราบชั้น	2.1	0.6	1.5	-	0.2	0.1	1.5	0.3	Unknown
สายอาชีพศึกษา	277.1	97.8	179.3	34.6	85.9	50.0	57.2	49.4	Vocational type
ปีที่ 1	85.0	27.5	57.5	8.0	25.3	16.9	22.0	12.9	1 st year
ปีที่ 2	96.0	32.2	63.8	12.8	30.5	17.1	17.2	18.4	2 nd year
ปีที่ 3	93.2	37.4	55.8	13.6	28.9	15.3	17.5	17.9	• 3 rd year
ไม่ทราบชั้น	2.9	0.7	2.2	0.1	1.2	0.7	0.6	0.3	Unknown
ระดับอุดมศึกษา	721.9	420.4	301.5	227.5	160.8	103.3	138.6	91.7	Higher education
ต่ำกว่าอนุปริญญา	0.9	0.1	0.8	-	0.5	0.1	0.3	-	Lower diploma level
อนุปริญญา	192.0	75.6	116.4	25.9	44.4	35.6	48.7	37.5	Diphoma level
ปริญญาตรี	504.3	323.6	180.7	188.8	109.3	65.3	87.9	53.0	Undergraduate level
ปริญญาโท	22.9	19.5	3.5	12.1	5.8	2.3	1.8	1.0	Master degree
ปริญญาเอก	1.8	1.6	0.2	0.7	0.7	0.1	-	0.2	Doctorate degree
การศึกษาทางศาสนา	1.8	1.1	0.7	0.0	1.1	0.2	0.2	0.3	Religious education
พระปริยัติธรรม									Scripture school for
แผนกธรรม	-	-	-	-	-	-	-	-	Dharma
แผนกบาลี	-	-	-	-	-	-	-	-	Pali
แผนกสามัญ	1.8	1.1	0.7	-	1.1	0.2	0.2	0.3	General education
การศึกษาอื่น ๆ	5.0	1.1	3.9	0.0	0.1	0.2	0.1	4.6	Other education
ไม่ทราบระดับการศึกษา	9.2	4.3	4.9	2.0	1.5	1.4	3.0	1.3	Unknown level of education
ไม่ทราบ	430.1	131.7	298.4	22.5	88.6	121.6	136.9	60.5	Unknown

1/ รวมผู้กำลังเรียนชั้นก่อนประถมศึกษา 1/ Including attending pre-elementary education

ตารางที่ 9 ประชากรอายุ 6-29 ปี จำแนกตามระดับการศึกษาที่กำลังเรียน หมวดอายุ เพศ เขตการปกครอง และภาค

Table 9 Population 6-29 years of age by educational attendance, age group, sex, area and region

(หน่วยเป็นพัน : in thousands)

ระดับการศึกษาที่กำลังเรียน	รวม	หมวดอายุ					Educational attendance, sex, area and region		
		6-11	12-14	15-17	18-21	22-24	25-29		
เพศ เขตการปกครอง และภาค	Total	6-11	12-14	15-17	18-21	22-24	25-29		
ยอดรวม	24,779.7	6,102.9	3,155.4	3,226.4	4,120.0	2,926.5	5,248.5	Total	
ไม่ได้กำลังเรียน <sup>1/</sup>	11,458.6	830.8	229.1	888.3	2,352.3	2,394.8	4,763.3	Not attending school <sup>1/</sup>	
กำลังเรียน	12,489.8	5,205.3	2,884.3	2,273.0	1,601.4	372.7	153.1	School attendance	
ระดับประถมศึกษา	6,219.4	5,170.3	983.8	34.3	15.9	4.5	10.5	Elementary level	
ระดับมัธยมศึกษาตอนต้น	2,810.7	32.6	1,852.8	861.5	44.1	11.2	8.5	Lower secondary level	
ระดับมัธยมศึกษาตอนปลาย	2,077.8	-	41.1	1,334.5	654.1	32.5	15.5	Upper secondary level	
ระดับอุดมศึกษา	1,330.3	-	-	30.5	870.0	316.7	113.1	Higher education	
การศึกษาทางศาสนา	18.6	-	3.8	4.5	3.7	3.8	2.8	Religious education	
การศึกษาอื่นๆ	11.1	0.2	1.4	3.9	4.5	0.7	0.3	Other education	
ไม่ทราบระดับการศึกษา	22.0	2.2	1.3	3.7	9.0	3.3	2.4	Unknown level of education	
ไม่ทราบ	831.3	66.9	42.0	65.0	166.3	159.0	332.1	Unknown	
ชาย	12,443.2	3,154.9	1,579.3	1,640.4	2,087.6	1,444.7	2,536.4	Male	
ไม่ได้กำลังเรียน <sup>1/</sup>	5,794.6	432.3	131.2	507.5	1,236.8	1,179.8	2,307.1	Not attending school <sup>1/</sup>	
กำลังเรียน	6,247.5	2,686.9	1,426.0	1,099.0	763.0	189.2	83.4	School attendance	
ระดับประถมศึกษา	3,216.2	2,669.2	510.3	19.1	8.9	2.6	6.2	Elementary level	
ระดับมัธยมศึกษาตอนต้น	1,387.5	16.1	892.4	439.0	28.8	6.7	4.6	Lower secondary level	
ระดับมัธยมศึกษาตอนปลาย	999.7	-	18.4	616.8	337.4	18.7	8.4	Upper secondary level	
ระดับอุดมศึกษา	608.5	-	-	15.3	378.1	155.7	59.3	Higher education	
การศึกษาทางศาสนา	16.8	-	3.8	4.5	2.9	2.9	2.7	Religious education	
การศึกษาอื่นๆ	6.1	-	0.6	2.5	2.1	0.6	0.3	Other education	
ไม่ทราบระดับการศึกษา	12.7	1.7	0.5	1.8	4.8	2.0	1.9	Unknown level of education	
ไม่ทราบ	401.2	35.8	22.1	33.9	87.8	75.7	145.9	Unknown	



ตารางที่ 9 ประชากรอายุ 6-29 ปี จำแนกตามระดับการศึกษาที่กำลังเรียน หมวดอายุ เพศ เขตการปกครอง และภาค (ต่อ)

Table 9 Population 6-29 years of age by educational attendance, age group, sex, area and region (Contd.)

(หน่วยเป็นพัน : in thousands)

ระดับการศึกษาที่กำลังเรียน เขต การปกครอง และภาค	รวม Total	หมวดอายุ Age group					Educational attendance, sex, area and region	
		6-11	12-14	15-17	18-21	22-24		25-29
หญิง	12,336.5	2,948.0	1,576.1	1,586.0	2,032.5	1,481.8	2,712.1	Female
ไม่ได้กำลังเรียน <sup>1/</sup>	5,664.1	398.6	98.0	380.8	1,115.5	1,215.0	2,456.2	Not attending school <sup>1/</sup>
กำลังเรียน	6,242.3	2,518.4	1,458.3	1,174.1	838.4	183.5	69.7	School attendance
ระดับประถมศึกษา	3,003.2	2,501.2	473.5	15.3	7.1	1.9	4.3	Elementary level
ระดับมัธยมศึกษาตอนต้น	1,423.2	16.5	960.4	422.6	15.3	4.5	3.9	Lower secondary level
ระดับมัธยมศึกษาตอนปลาย	1,078.1	-	22.7	717.7	316.7	13.8	7.1	Upper secondary level
ระดับอุดมศึกษา	721.9	-	-	15.1	491.9	161.0	53.8	Higher education
การศึกษาทางศาสนา	1.8	-	-	-	0.8	0.9	0.1	Religious education
การศึกษาอื่น ๆ	5.0	0.2	0.8	1.4	2.5	0.1	-	Other education
ไม่ทราบระดับการศึกษา	9.2	0.5	0.8	1.9	4.2	1.3	0.5	Unknown level of education
ไม่ทราบ	430.1	31.1	19.9	31.1	78.5	83.3	186.2	Unknown
ในเขตเทศบาล	7,730.4	1,565.1	852.3	929.7	1,426.0	1,088.5	1,868.9	Municipal area
ไม่ได้กำลังเรียน <sup>1/</sup>	3,567.7	182.9	44.9	196.4	661.0	813.8	1,668.7	Not attending school <sup>1/</sup>
กำลังเรียน	3,911.4	1,365.5	797.8	714.8	714.2	224.2	94.9	School attendance
ระดับประถมศึกษา	1,572.6	1,346.6	212.5	6.7	4.8	0.8	1.3	Elementary level
ระดับมัธยมศึกษาตอนต้น	796.0	17.4	559.5	197.9	14.0	4.1	3.1	Lower secondary level
ระดับมัธยมศึกษาตอนปลาย	731.9	-	24.0	485.7	205.5	11.4	5.2	Upper secondary level
ระดับอุดมศึกษา	790.4	-	-	21.0	482.4	204.1	83.0	Higher education
การศึกษาทางศาสนา	8.4	-	1.1	1.9	2.3	1.7	1.5	Religious education
การศึกษาอื่น ๆ	1.6	0.2	0.3	0.1	0.9	0.1	-	Other education
ไม่ทราบระดับการศึกษา	10.5	1.3	0.5	1.5	4.3	2.0	0.8	Unknown level of education
ไม่ทราบ	251.3	16.7	9.5	18.5	50.8	50.5	105.2	Unknown

ตารางที่ 9 ประชากรอายุ 6-29 ปี จำแนกตามระดับการศึกษาที่กำลังเรียน หมวดอายุ เพศ เขตการปกครอง และภาค (ต่อ)

Table 9 Population 6-29 years of age by educational attendance, age group, sex, area and region (Contd.) (หน่วยเป็นพัน : in thousands)

ระดับการศึกษาที่กำลังเรียน เขตการปกครอง และภาค	รวม Total	หมวดอายุ Age group					Educational attendance, sex, area and region	
		6-11	12-14	15-17	18-21	22-24		25-29
ชาย	3,819.8	812.2	424.0	471.6	693.6	527.4	891.1	Male
ไม่ได้กำลังเรียน <sup>1/</sup>	1,737.4	97.3	25.5	104.4	329.0	386.6	794.8	Not attending school <sup>1/</sup>
กำลังเรียน	1,962.8	707.5	392.9	357.0	337.3	117.0	51.2	School attendance
ระดับประถมศึกษา	814.4	697.5	109.3	4.1	2.1	0.5	1.0	Elementary level
ระดับมัธยมศึกษาตอนต้น	401.2	9.2	270.8	106.0	9.7	3.4	2.0	Lower secondary level
ระดับมัธยมศึกษาตอนปลาย	363.2	-	11.4	233.3	109.5	6.2	2.8	Upper secondary level
ระดับอุดมศึกษา	370.0	-	-	11.0	211.3	104.3	43.4	Higher education
การศึกษาทางศาสนา	7.3	-	1.1	1.9	1.6	1.3	1.4	Religious education
การศึกษาอื่น ๆ	0.5	-	0.1	0.1	0.2	0.1	-	Other education
ไม่ทราบระดับการศึกษา	6.1	0.8	0.2	0.6	2.8	1.1	0.7	Unknown level of education
ไม่ทราบ	119.6	7.4	5.6	10.2	27.4	23.9	45.2	Unknown
หญิง	3,910.6	753.0	428.3	458.1	732.4	561.0	977.8	Female
ไม่ได้กำลังเรียน <sup>1/</sup>	1,830.3	85.6	19.4	92.0	332.1	427.2	874.0	Not attending school <sup>1/</sup>
กำลังเรียน	1,948.6	658.0	405.0	357.7	376.9	107.2	43.7	School attendance
ระดับประถมศึกษา	758.2	649.2	103.2	2.6	2.7	0.3	0.3	Elementary level
ระดับมัธยมศึกษาตอนต้น	394.9	8.2	288.7	91.8	4.3	0.7	1.2	Lower secondary level
ระดับมัธยมศึกษาตอนปลาย	368.7	-	12.6	252.4	96.0	5.2	2.4	Upper secondary level
ระดับอุดมศึกษา	420.4	-	-	10.0	271.0	99.8	39.6	Higher education
การศึกษาทางศาสนา	1.1	-	-	-	0.6	0.4	0.1	Religious education
การศึกษาอื่น ๆ	1.1	0.2	0.2	-	0.7	-	-	Other education
ไม่ทราบระดับการศึกษา	4.3	0.5	0.3	0.9	1.6	0.9	0.1	Unknown level of education
ไม่ทราบ	131.7	9.3	3.9	8.4	23.5	26.6	60.1	Unknown

ตารางที่ 9 ประชากรอายุ 6-29 ปี จำแนกตามระดับการศึกษาที่กำลังเรียน หมวดอายุ เพศ เขตการปกครอง และภาค (ต่อ)

Table 9 Population 6-29 years of age by educational attendance, age group, sex, area and region (Contd.) (หน่วยเป็นพัน : in thousands)

ระดับการศึกษาที่กำลังเรียน เขต เขตการปกครอง และภาค	รวม Total	หมวดอายุ Age group					Educational attendance, sex, area and region
		6-11	12-14	15-17	18-21	22-24	
นอกเขตเทศบาล	17,049.3	4,537.8	2,303.2	2,296.7	2,694.0	1,838.0	Non-municipal area
ไม่ได้กำลังเรียน <sup>1/</sup>	7,890.9	647.9	184.2	691.9	1,691.3	1,581.1	Not attending school <sup>1/</sup>
กำลังเรียน	8,578.5	3,839.8	2,086.5	1,558.3	887.3	148.5	School attendance
ระดับประถมศึกษา	4,646.8	3,823.7	771.4	27.6	11.2	3.7	Elementary level
ระดับมัธยมศึกษาตอนต้น	2,014.6	15.2	1,293.3	663.7	30.1	7.1	Lower secondary level
ระดับมัธยมศึกษาตอนปลาย	1,345.9	-	17.1	848.8	448.6	21.0	Upper secondary level
ระดับอุดมศึกษา	539.9	-	-	9.5	387.7	112.7	Higher education
การศึกษาทางศาสนา	10.2	-	2.7	2.6	1.4	2.1	Religious education
การศึกษ้อื่น ๆ	9.5	-	1.1	3.8	3.6	0.6	Other education
ไม่ทราบระดับการศึกษา	11.5	0.9	0.8	2.2	4.7	1.3	Unknown level of education
ไม่ทราบ	580.0	50.2	32.5	46.5	115.5	108.5	Unknown
ชาย	8,623.4	2,342.7	1,155.3	1,168.9	1,394.0	917.2	Male
ไม่ได้กำลังเรียน <sup>1/</sup>	4,057.1	335.0	105.7	403.2	907.8	793.2	Not attending school <sup>1/</sup>
กำลังเรียน	4,284.7	1,979.4	1,033.2	741.9	425.8	72.2	School attendance
ระดับประถมศึกษา	2,401.8	1,971.7	401.0	15.0	6.8	2.1	Elementary level
ระดับมัธยมศึกษาตอนต้น	986.3	6.8	621.6	332.9	19.1	3.2	Lower secondary level
ระดับมัธยมศึกษาตอนปลาย	636.5	-	7.0	383.5	227.9	12.4	Upper secondary level
ระดับอุดมศึกษา	238.5	-	-	4.3	166.8	51.4	Higher education
การศึกษาทางศาสนา	9.5	-	2.7	2.6	1.2	1.6	Religious education
การศึกษ้อื่น ๆ	5.6	-	0.5	2.4	1.9	0.5	Other education
ไม่ทราบระดับการศึกษา	6.6	0.9	0.3	1.2	2.1	0.9	Unknown level of education
ไม่ทราบ	281.5	28.4	16.5	23.8	60.4	51.8	Unknown

ตารางที่ 9 ประชากรอายุ 6-29 ปี จำแนกตามระดับการศึกษาที่กำลังเรียน หมวดอายุ เพศ เขตการปกครอง และภาค (ต่อ)

Table 9 Population 6-29 years of age by educational attendance, age group, sex, area and region (Contd.) (หน่วยเป็นพัน : in thousands)

ระดับการศึกษาที่กำลังเรียน เขต เขตการปกครอง และภาค	รวม Total	หมวดอายุ Age group					Educational attendance, sex, area and region	
		6-11	12-14	15-17	18-21	22-24		25-29
หญิง	8,425.9	2,195.1	1,147.8	1,127.8	1,300.0	920.8	1,734.3	Female
ไม่ได้กำลังเรียน <sup>1/</sup>	3,833.8	312.9	78.5	288.8	783.5	787.9	1,582.2	Not attending school <sup>1/</sup>
กำลังเรียน	4,293.7	1,860.3	1,053.3	816.3	461.5	76.3	26.0	School attendance
ระดับประถมศึกษา	2,245.0	1,852.0	370.4	12.7	4.4	1.6	4.0	Elementary level
ระดับมัธยมศึกษาตอนต้น	1,028.3	8.3	671.7	330.7	11.0	3.8	2.7	Lower secondary level
ระดับมัธยมศึกษาตอนปลาย	709.4	-	10.1	465.3	220.7	8.6	4.7	Upper secondary level
ระดับอุดมศึกษา	301.5	-	-	5.2	220.9	61.2	14.2	Higher education
การศึกษาทางศาสนา	0.7	-	-	-	0.2	0.5	-	Religious education
การศึกษาอื่น ๆ	3.9	-	0.6	1.4	1.8	0.1	-	Other education
ไม่ทราบระดับการศึกษา	4.9	-	0.5	1.0	2.6	0.4	0.4	Unknown level of education
ไม่ทราบ	298.4	21.8	16.0	22.7	55.1	56.7	126.1	Unknown
กรุงเทพมหานคร	2,684.8	445.8	252.6	294.9	532.9	442.1	716.5	Bangkok
ไม่ได้กำลังเรียน <sup>1/</sup>	1,257.4	37.3	8.2	54.7	212.3	300.1	644.9	Not attending school <sup>1/</sup>
กำลังเรียน	1,390.1	406.6	242.4	238.6	315.8	132.6	54.2	School attendance
ระดับประถมศึกษา	448.9	396.9	50.3	0.9	0.5	0.1	0.3	Elementary level
ระดับมัธยมศึกษาตอนต้น	244.4	8.9	181.2	50.8	2.4	0.6	0.5	Lower secondary level
ระดับมัธยมศึกษาตอนปลาย	249.5	-	10.9	171.9	62.5	2.9	1.3	Upper secondary level
ระดับอุดมศึกษา	441.3	-	-	14.0	248.5	127.8	51.0	Higher education
การศึกษาทางศาสนา	2.0	-	-	0.1	0.6	0.4	1.0	Religious education
การศึกษาอื่น ๆ	0.1	-	-	-	0.1	-	-	Other education
ไม่ทราบระดับการศึกษา	3.9	0.8	-	0.9	1.2	0.9	0.1	Unknown level of education
ไม่ทราบ	37.3	1.9	2.0	1.6	4.9	9.4	17.5	Unknown

ตารางที่ 9 ประชากรอายุ 6-29 ปี จำแนกตามระดับการศึกษาที่กำลังเรียน หมดอายุ เพศ เขตการปกครอง และภาค (ต่อ)

Table 9 Population 6-29 years of age by educational attendance, age group, sex, area and region (Contd.) (หน่วยเป็นพัน : in thousands)

ระดับการศึกษาที่กำลังเรียน เขตการปกครอง และภาค	รวม Total	หมวดอายุ Age group					Educational attendance, sex, area and region	
		6-11	12-14	15-17	18-21	22-24	25-29	
ชาย	1,299.0	236.3	119.8	143.8	250.0	214.1	335.1	Male
ไม่ได้กำลังเรียน <sup>1/</sup>	586.5	20.0	3.6	25.3	100.0	138.2	299.4	Not attending school <sup>1/</sup>
กำลังเรียน	697.8	215.8	115.3	117.4	148.0	71.7	29.6	School attendance
ระดับประถมศึกษา	235.2	209.5	24.3	0.6	0.4	0.1	0.3	Elementary level
ระดับมัธยมศึกษาตอนต้น	119.7	5.4	85.3	26.9	1.7	0.3	0.1	Lower secondary level
ระดับมัธยมศึกษาตอนปลาย	125.1	-	5.6	82.7	34.0	1.9	0.9	Upper secondary level
ระดับอุดมศึกษา	213.8	-	-	6.9	110.9	68.6	27.4	Higher education
การศึกษาทางศาสนา	2.0	-	-	0.1	0.6	0.4	1.0	Religious education
การศึกษาอื่น ๆ	0.1	-	-	-	0.1	-	-	Other education
ไม่ทราบระดับการศึกษา	1.9	0.8	-	0.2	0.4	0.5	-	Unknown level of education
ไม่ทราบ	14.8	0.5	1.0	1.2	1.9	4.2	6.0	Unknown
หญิง	1,385.8	209.5	132.7	151.1	283.0	228.0	381.4	Female
ไม่ได้กำลังเรียน <sup>1/</sup>	670.9	17.2	4.6	29.4	112.3	162.0	345.5	Not attending school <sup>1/</sup>
กำลังเรียน	692.3	190.9	127.1	121.2	167.8	60.8	24.5	School attendance
ระดับประถมศึกษา	213.8	187.4	26.0	0.3	0.1	-	-	Elementary level
ระดับมัธยมศึกษาตอนต้น	124.6	3.5	95.9	23.9	0.7	0.3	0.4	Lower secondary level
ระดับมัธยมศึกษาตอนปลาย	124.4	-	5.3	89.2	28.5	1.0	0.5	Upper secondary level
ระดับอุดมศึกษา	227.5	-	-	7.1	137.6	59.2	23.6	Higher education
การศึกษาทางศาสนา	-	-	-	-	-	-	-	Religious education
การศึกษาอื่น ๆ	-	-	-	-	-	-	-	Other education
ไม่ทราบระดับการศึกษา	2.0	-	-	0.7	0.8	0.4	0.1	Unknown level of education
ไม่ทราบ	22.5	1.4	1.0	0.5	3.0	5.3	11.4	Unknown

ตารางที่ 9 ประชากรอายุ 6-29 ปี จำแนกตามระดับการศึกษาที่กำลังเรียน หมวดอายุ เพศ เขตการปกครอง และภาค (ต่อ)

Table 9 Population 6-29 years of age by educational attendance, age group, sex, area and region (Contd.)

ระดับการศึกษาที่กำลังเรียน เขต เขตการปกครอง และภาค	รวม					Educational attendance, sex, area and region				
	Total	6-11	12-14	15-17	18-21	22-24	25-29			
ภาคกลาง	5,704.8	1,308.9	674.6	697.6	981.4	734.4	1,307.9	Central region		
ไม่ได้กำลังเรียน <sup>1/</sup>	2,825.5	151.7	44.1	192.6	596.5	631.0	1,209.6	Not attending school <sup>1/</sup>		
กำลังเรียน	2,702.3	1,140.8	620.4	488.6	353.0	69.5	30.0	School attendance		
ระดับประถมศึกษา	1,337.4	1,129.4	196.2	5.0	3.8	0.7	2.4	Elementary level		
ระดับมัธยมศึกษาตอนต้น	613.1	11.2	413.5	175.0	9.4	1.8	2.1	Lower secondary level		
ระดับมัธยมศึกษาตอนปลาย	459.0	-	10.5	301.4	136.2	6.8	4.2	Upper secondary level		
ระดับอุดมศึกษา	286.6	-	-	6.0	201.5	58.6	20.6	Higher education		
การศึกษาทางศาสนา	2.3	-	-	0.1	0.6	1.3	0.3	Religious education		
การศึกษานอื่น ๆ	0.5	-	-	0.5	-	-	-	Other education		
ไม่ทราบระดับการศึกษา	3.5	0.2	0.2	0.7	1.5	0.4	0.5	Unknown level of education		
ไม่ทราบ	177.0	16.4	10.1	16.4	32.0	33.9	68.3	Unknown		
ชาย	2,856.3	680.4	341.1	358.0	482.6	360.1	634.1	Male		
ไม่ได้กำลังเรียน <sup>1/</sup>	1,414.0	80.6	25.0	108.5	297.8	312.5	589.5	Not attending school <sup>1/</sup>		
กำลังเรียน	1,353.9	590.9	310.4	240.1	166.9	30.7	14.9	School attendance		
ระดับประถมศึกษา	696.0	585.8	103.8	3.0	1.9	0.6	0.9	Elementary level		
ระดับมัธยมศึกษาตอนต้น	310.2	4.9	202.1	94.7	5.8	1.2	1.4	Lower secondary level		
ระดับมัธยมศึกษาตอนปลาย	218.3	-	4.5	138.6	70.6	3.1	1.5	Upper secondary level		
ระดับอุดมศึกษา	125.9	-	-	3.0	87.8	24.8	10.3	Higher education		
การศึกษาทางศาสนา	1.2	-	-	0.1	0.1	0.7	0.3	Religious education		
การศึกษานอื่น ๆ	0.4	-	-	0.4	-	-	-	Other education		
ไม่ทราบระดับการศึกษา	2.0	0.2	-	0.3	0.7	0.3	0.5	Unknown level of education		
ไม่ทราบ	88.4	8.9	5.7	9.4	17.9	16.9	29.6	Unknown		

(หน่วยเป็นพัน : in thousands)

ตารางที่ 9 ประชากรอายุ 6-29 ปี จำแนกตามระดับการศึกษาที่กำลังเรียน หมวดอายุ เพศ เขตการปกครอง และภาค (ต่อ)

Table 9 Population 6-29 years of age by educational attendance, age group, sex, area and region (Contd.) (หน่วยเป็นพัน : in thousands)

ระดับการศึกษาที่กำลังเรียน เขตการปกครอง และภาค	รวม Total	หมวดอายุ Age group					Educational attendance, sex, area and region	
		6-11	12-14	15-17	18-21	22-24	25-29	
หญิง	2,848.6	628.5	333.5	339.7	498.8	374.3	673.8	Female
ไม่ได้กำลังเรียน <sup>1/</sup>	1,411.6	71.1	19.1	84.1	298.7	318.5	620.0	Not attending school <sup>1/</sup>
กำลังเรียน	1,348.4	549.9	310.0	248.5	186.1	38.9	15.1	School attendance
ระดับประถมศึกษา	641.4	543.5	92.5	2.0	1.9	0.1	1.5	Elementary level
ระดับมัธยมศึกษาตอนต้น	302.9	6.3	211.4	80.3	3.6	0.6	0.7	Lower secondary level
ระดับมัธยมศึกษาตอนปลาย	240.7	-	6.0	162.8	65.6	3.7	2.7	Upper secondary level
ระดับอุดมศึกษา	160.8	-	-	3.0	113.7	33.8	10.3	Higher education
การศึกษาทางศาสนา	1.1	-	-	-	0.5	0.6	-	Religious education
การศึกษาอื่น ๆ	0.1	-	-	0.1	-	-	-	Other education
ไม่ทราบระดับการศึกษา	1.5	-	0.2	0.4	0.8	0.1	-	Unknown level of education
ไม่ทราบ	88.6	7.5	4.4	7.0	14.0	17.0	38.7	Unknown
ภาคเหนือ	4,218.3	1,089.0	570.2	579.6	674.8	467.3	837.3	Northern region
ไม่ได้กำลังเรียน <sup>1/</sup>	1,808.0	159.2	40.8	150.9	363.5	370.3	723.3	Not attending school <sup>1/</sup>
กำลังเรียน	2,177.0	912.4	517.6	412.6	264.6	48.7	21.3	School attendance
ระดับประถมศึกษา	1,112.4	907.8	183.9	10.7	3.9	1.8	4.3	Elementary level
ระดับมัธยมศึกษาตอนต้น	497.2	4.2	324.9	153.4	9.6	3.2	2.1	Lower secondary level
ระดับมัธยมศึกษาตอนปลาย	371.0	-	6.0	241.7	114.5	5.2	3.6	Upper secondary level
ระดับอุดมศึกษา	186.9	-	-	4.4	134.4	37.4	10.6	Higher education
การศึกษาทางศาสนา	5.9	-	2.0	2.0	0.9	0.8	0.2	Religious education
การศึกษาอื่น ๆ	0.2	0.1	0.1	-	-	-	-	Other education
ไม่ทราบระดับการศึกษา	3.5	0.3	0.7	0.4	1.2	0.2	0.6	Unknown level of education
ไม่ทราบ	233.2	17.4	11.9	16.2	46.7	48.4	92.8	Unknown

ตารางที่ 9 ประชากรอายุ 6-29 ปี จำแนกตามระดับการศึกษาที่กำลังเรียน หมวดอายุ เพศ เขตการปกครอง และภาค (ต่อ)

Table 9 Population 6-29 years of age by educational attendance, age group, sex, area and region (Contd.)

(หน่วยเป็นพัน : in thousands)

ระดับการศึกษาที่กำลังเรียน เขตการปกครอง และภาค	รวม Total	หมวดอายุ Age group					Educational attendance, sex, area and region	
		6-11	12-14	15-17	18-21	22-24	25-29	
ชาย ไม่ได้กำลังเรียน <sup>1/</sup>	2,117.2	551.5	287.7	294.8	346.7	229.7	406.8	Male Not attending school <sup>1/</sup>
กำลังเรียน	921.4	78.1	23.4	88.8	196.7	182.4	352.1	School attendance
ระดับประถมศึกษา	1,084.1	463.3	257.9	199.0	127.1	24.5	12.3	Elementary level
ระดับมัธยมศึกษาตอนต้น	567.8	460.6	95.9	5.6	1.8	1.1	2.8	Lower secondary level
ระดับมัธยมศึกษาตอนปลาย	248.5	2.4	157.4	79.3	5.9	2.2	1.5	Upper secondary level
ระดับอุดมศึกษา	176.5	-	2.2	109.6	60.3	2.4	2.2	Higher education
การศึกษาทางศาสนา	83.6	-	-	2.5	57.5	18.2	5.5	Religious education
การศึกษาอื่น ๆ	5.7	-	2.0	2.0	0.9	0.6	0.2	Other education
ไม่ทราบระดับการศึกษา	-	-	-	-	-	-	-	Unknown level of education
ไม่ทราบ	2.1	0.3	0.5	0.1	0.7	0.1	0.3	Unknown
หญิง ไม่ได้กำลังเรียน <sup>1/</sup>	111.6	10.2	6.4	7.0	22.9	22.7	42.4	Female Not attending school <sup>1/</sup>
กำลังเรียน	2,101.1	537.5	282.5	284.8	328.1	237.6	430.6	School attendance
ระดับประถมศึกษา	886.6	81.2	17.5	62.1	166.8	187.8	371.2	Elementary level
ระดับมัธยมศึกษาตอนต้น	1,092.9	449.1	259.6	213.6	137.5	24.1	9.0	Lower secondary level
ระดับมัธยมศึกษาตอนปลาย	544.6	447.2	88.0	5.1	2.0	0.7	1.5	Upper secondary level
ระดับอุดมศึกษา	248.8	1.8	167.5	74.1	3.8	1.0	0.6	Higher education
การศึกษาทางศาสนา	194.5	-	3.8	132.2	54.3	2.8	1.4	Religious education
การศึกษาอื่น ๆ	103.3	-	-	2.0	77.0	19.3	5.1	Other education
ไม่ทราบระดับการศึกษา	0.2	-	-	-	-	0.2	-	Unknown level of education
ไม่ทราบ	0.2	0.1	0.1	-	-	-	-	Unknown
	1.4	-	0.2	0.3	0.5	0.1	0.3	
	121.6	7.2	5.4	9.1	23.8	25.7	50.4	



ตารางที่ 9 ประชากรอายุ 6-29 ปี จำแนกตามระดับการศึกษาที่กำลังเรียน หมวดอายุ เพศ เขตการปกครอง และภาค (ต่อ)

Table 9 Population 6-29 years of age by educational attendance, age group, sex, area and region (Contd.)

(หน่วยเป็นพัน : in thousands)

ระดับการศึกษาที่กำลังเรียน เขต การปกครอง และภาค	รวม Total	หมวดอายุ Age group					Educational attendance, sex, area and region	
		6-11	12-14	15-17	18-21	22-24		25-29
ภาคตะวันออกเฉียงเหนือ	8,652.3	2,350.9	1,183.3	1,194.6	1,348.2	892.4	1,682.9	Northeastern region
ไม่ได้กำลังเรียน <sup>1/</sup>	3,988.8	347.1	95.6	367.3	857.8	775.0	1,545.9	Not attending school <sup>1/</sup>
กำลังเรียน	4,397.0	1,980.1	1,076.1	806.8	433.0	72.8	28.2	School attendance
ระดับประถมศึกษา	2,385.8	1,974.4	392.3	10.2	5.5	1.1	2.2	Elementary level
ระดับมัธยมศึกษาตอนต้น	1,046.1	4.8	672.3	349.4	13.3	4.2	2.1	Lower secondary level
ระดับมัธยมศึกษาตอนปลาย	695.6	-	9.5	439.9	232.9	9.1	4.2	Upper secondary level
ระดับอุดมศึกษา	254.7	-	-	3.6	177.0	56.1	18.1	Higher education
การศึกษาทางศาสนา	7.4	-	1.8	2.4	1.2	1.1	0.9	Religious education
การศึกษาอื่น ๆ	0.2	-	-	-	0.2	-	-	Other education
ไม่ทราบระดับการศึกษา	7.3	0.9	0.2	1.3	2.9	1.3	0.7	Unknown level of education
ไม่ทราบ	266.5	23.6	11.6	20.6	57.5	44.6	108.8	Unknown
ชาย	4,402.0	1,226.9	590.7	619.0	711.1	447.4	806.9	Male
ไม่ได้กำลังเรียน <sup>1/</sup>	2,054.2	182.8	55.0	216.5	467.7	387.3	745.0	Not attending school <sup>1/</sup>
กำลังเรียน	2,218.2	1,031.3	529.8	391.0	212.5	38.0	15.7	School attendance
ระดับประถมศึกษา	1,239.9	1,028.9	200.5	5.5	3.2	0.6	1.3	Elementary level
ระดับมัธยมศึกษาตอนต้น	507.9	2.1	322.5	171.7	8.7	2.1	0.8	Lower secondary level
ระดับมัธยมศึกษาตอนปลาย	342.7	-	5.0	208.8	120.3	6.2	2.5	Upper secondary level
ระดับอุดมศึกษา	116.1	-	-	1.8	77.5	27.3	9.5	Higher education
การศึกษาทางศาสนา	7.2	-	1.8	2.4	1.1	1.0	0.9	Religious education
การศึกษาอื่น ๆ	0.1	-	-	-	0.1	-	-	Other education
ไม่ทราบระดับการศึกษา	4.4	0.4	-	0.8	1.7	0.7	0.7	Unknown level of education
ไม่ทราบ	129.6	12.8	6.0	11.6	30.9	22.1	46.3	Unknown

ตารางที่ 9 ประชากรอายุ 6-29 ปี จำแนกตามระดับการศึกษาที่กำลังเรียน หมวดอายุ เพศ เขตการปกครอง และภาค (ต่อ)

Table 9 Population 6-29 years of age by educational attendance, age group, sex, area and region (Contd.)

(หน่วยเป็นพัน : in thousands)

ระดับการศึกษาที่กำลังเรียน เขต เขตการปกครอง และภาค	รวม Total	หมวดอายุ Age group					Educational attendance, sex, area and region	
		6-11	12-14	15-17	18-21	22-24		25-29
หญิง	4,250.3	1,124.0	592.6	575.7	637.2	445.0	875.9	Female
ไม่ได้กำลังเรียน <sup>1/</sup>	1,934.6	164.3	40.7	150.9	390.1	387.7	800.9	Not attending school <sup>1/</sup>
กำลังเรียน	2,178.8	948.8	546.4	415.8	220.5	34.8	12.5	School attendance
ระดับประถมศึกษา	1,145.9	945.6	191.8	4.7	2.4	0.5	0.9	Elementary level
ระดับมัธยมศึกษาตอนต้น	538.2	2.7	349.9	177.7	4.6	2.0	1.3	Lower secondary level
ระดับมัธยมศึกษาตอนปลาย	352.8	-	4.5	231.1	112.6	3.0	1.7	Upper secondary level
ระดับอุดมศึกษา	138.6	-	-	1.8	99.5	28.8	8.6	Higher education
การศึกษาทางศาสนา	0.2	-	-	-	0.1	0.1	-	Religious education
การศึกษาอื่น ๆ	0.1	-	-	-	0.1	-	-	Other education
ไม่ทราบระดับการศึกษา	3.0	0.5	0.2	0.5	1.2	0.5	-	Unknown level of education
ไม่ทราบ	136.9	10.8	5.6	9.0	26.6	22.5	62.5	Unknown
ภาคใต้	3,519.5	908.4	474.6	459.6	582.6	390.3	703.9	Southern region
ไม่ได้กำลังเรียน <sup>1/</sup>	1,578.9	135.5	40.4	122.8	322.2	318.4	639.7	Not attending school <sup>1/</sup>
กำลังเรียน	1,823.3	765.3	427.8	326.5	235.1	49.2	19.4	School attendance
ระดับประถมศึกษา	934.9	761.9	161.1	7.5	2.3	0.8	1.4	Elementary level
ระดับมัธยมศึกษาตอนต้น	409.9	3.4	260.9	133.0	9.4	1.5	1.7	Lower secondary level
ระดับมัธยมศึกษาตอนปลาย	302.8	-	4.3	179.7	108.0	8.5	2.2	Upper secondary level
ระดับอุดมศึกษา	160.9	-	-	2.5	108.6	36.9	12.9	Higher education
การศึกษาทางศาสนา	1.0	-	-	-	0.4	0.2	0.4	Religious education
การศึกษาอื่น ๆ	10.1	0.1	1.3	3.4	4.2	0.7	0.3	Other education
ไม่ทราบระดับการศึกษา	3.8	-	0.2	0.4	2.1	0.6	0.5	Unknown level of education
ไม่ทราบ	117.3	7.6	6.5	10.3	25.3	22.8	44.9	Unknown

ตารางที่ 9 ประชากรอายุ 6-29 ปี จำแนกตามระดับการศึกษาที่กำลังเรียน หมายเหตุประชากรและภาค (ต่อ)

Table 9 Population 6-29 years of age by educational attendance, age group, sex, area and region (Contd.)

(หน่วยเป็นพัน : in thousands)

ระดับการศึกษาที่กำลังเรียน เขตการปกครอง และภาค	รวม Total	หมวดอายุ Age group					Educational attendance, sex, area and region
		6-11	12-14	15-17	18-21	22-24	
<b>ชาย</b>	<b>1,768.8</b>	<b>459.9</b>	<b>239.9</b>	<b>224.9</b>	<b>297.2</b>	<b>193.4</b>	<b>353.5</b>
ไม่ได้กำลังเรียน <sup>1/</sup>	818.4	70.8	24.2	68.5	174.5	159.3	321.1
กำลังเรียน	893.5	385.6	212.7	151.6	108.5	24.3	10.8
ระดับประถมศึกษา	477.3	384.4	85.9	4.4	1.6	0.2	1.0
ระดับมัธยมศึกษาตอนต้น	201.2	1.3	125.1	66.4	6.8	0.9	0.8
ระดับมัธยมศึกษาตอนปลาย	137.1	-	1.1	77.2	52.2	5.2	1.4
ระดับอุดมศึกษา	69.2	-	-	1.2	44.5	16.9	6.6
การศึกษาทางศาสนา	0.7	-	-	-	0.2	0.2	0.3
การศึกษาอื่น ๆ	5.5	-	0.6	2.1	1.9	0.6	0.3
ไม่ทราบระดับการศึกษา	2.5	-	-	0.4	1.3	0.4	0.4
ไม่ทราบ	56.8	3.4	3.0	4.8	14.1	9.8	21.6
<b>หญิง</b>	<b>1,750.8</b>	<b>448.6</b>	<b>234.8</b>	<b>234.7</b>	<b>285.4</b>	<b>196.9</b>	<b>350.4</b>
ไม่ได้กำลังเรียน <sup>1/</sup>	760.4	64.7	16.1	54.3	147.7	159.1	318.6
กำลังเรียน	929.8	379.7	215.2	174.9	126.6	24.9	8.6
ระดับประถมศึกษา	457.6	377.5	75.2	3.2	0.7	0.6	0.4
ระดับมัธยมศึกษาตอนต้น	208.7	2.1	135.8	66.6	2.6	0.6	0.9
ระดับมัธยมศึกษาตอนปลาย	165.7	-	3.3	102.5	55.8	3.4	0.8
ระดับอุดมศึกษา	91.7	-	-	1.3	64.1	20.0	6.3
การศึกษาทางศาสนา	0.3	-	-	-	0.2	-	0.1
การศึกษาอื่น ๆ	4.6	0.1	0.7	1.3	2.3	0.1	-
ไม่ทราบระดับการศึกษา	1.3	-	0.2	-	0.8	0.2	0.1
ไม่ทราบ	60.5	4.2	3.5	5.5	11.2	12.9	23.2

1/ รวมผู้กำลังเรียนชั้นก่อนประถมศึกษา 1/ Including attending pre-elementary education

ตารางที่ 10 ประชากรอายุ 6-29 ปีที่ไม่ได้กำลังเรียนหนังสือ จำแนกตามระดับการศึกษาที่สำเร็จ หมวดอายุ เพศ เขตการปกครอง และภาค

Table 10 Population 6-29 years of age who not attending school by educational attainment, age group, sex, area and region (หน่วยเป็นพัน : in thousands)

ระดับการศึกษาที่สำเร็จ	รวม	หมวดอายุ					Age group			Educational attainment, sex, area and region
		Total	6-11	12-14	15-17	18-21	22-24	25-29	Total	
ยอรวม	11,458.6	830.8	229.1	888.3	2,352.3	2,394.8	4,763.3	Total		
ไม่ได้เรียน <sup>1/</sup>	1,069.8	798.9	23.8	31.5	58.6	50.4	106.6	No education <sup>1/</sup>		
ระดับการศึกษาที่สำเร็จ	10,331.6	20.6	204.0	853.1	2,282.2	2,332.5	4,639.2	Educational attainment		
ก่อนระดับประถมศึกษา	689.0	17.5	20.8	46.2	104.7	115.2	384.5	Lower elementary level		
ระดับประถมศึกษา	4,755.1	3.1	176.1	434.3	934.1	1,022.5	2,185.0	Elementary level		
ระดับมัธยมศึกษาตอนต้น	2,026.5	-	6.4	337.1	632.8	396.5	653.7	Lower secondary level		
ระดับมัธยมศึกษาตอนปลาย	1,474.3	-	-	32.6	471.6	369.0	601.1	Upper secondary level		
ระดับอุดมศึกษา	1,352.8	-	-	1.2	136.0	420.5	795.1	Higher education		
การศึกษาทางศาสนา	18.6	-	0.7	1.3	2.8	5.1	8.6	Religious education		
การศึกษ่อื่น ๆ	0.8	-	-	0.3	0.1	0.1	0.3	Other education		
ไม่ทราบระดับการศึกษา	14.5	-	-	-	-	3.5	11.0	Unknown level of education		
ไม่ทราบ	57.3	11.3	1.3	3.8	11.5	12.0	17.5	Unknown		
ชาย	5,794.5	432.3	131.2	507.5	1,236.8	1,179.8	2,307.0	Male		
ไม่ได้เรียน <sup>1/</sup>	538.4	415.7	11.7	15.4	25.6	23.9	46.3	No education <sup>1/</sup>		
ระดับการศึกษาที่สำเร็จ	5,227.2	10.4	118.7	490.1	1,206.0	1,150.3	2,251.7	Educational attainment		
ก่อนระดับประถมศึกษา	334.5	8.9	13.6	24.2	58.2	56.6	173.0	Lower elementary level		
ระดับประถมศึกษา	2,451.3	1.5	101.8	260.0	513.5	516.4	1,058.1	Elementary level		
ระดับมัธยมศึกษาตอนต้น	1,072.9	-	2.5	189.7	345.1	201.9	333.8	Lower secondary level		
ระดับมัธยมศึกษาตอนปลาย	762.2	-	-	14.5	228.7	199.7	319.3	Upper secondary level		
ระดับอุดมศึกษา	581.9	-	-	0.5	57.7	169.5	354.3	Higher education		
การศึกษาทางศาสนา	18.4	-	0.7	1.3	2.8	5.1	8.4	Religious education		
การศึกษ่อื่น ๆ	0.1	-	-	-	-	-	0.1	Other education		
ไม่ทราบระดับการศึกษา	5.9	-	-	-	-	1.1	4.9	Unknown level of education		
ไม่ทราบ	28.9	6.1	0.8	2.1	5.2	5.6	9.1	Unknown		

ตารางที่ 10 ประชากรอายุ 6-29 ปีที่ไม่ได้กำลังเรียนหนังสือ จำแนกตามระดับการศึกษาที่สำเร็จ หมวดอายุ เพศ เขตการปกครอง และภาค (ต่อ)

Table 10 Population 6-29 years of age who not attending school by educational attainment, age group, sex, area and region (Contd.) (หน่วยเป็นพัน : in thousands)

ระดับการศึกษาที่สำเร็จ	รวม	หมวดอายุ					Educational attainment, sex, area and region
		6-11	12-14	15-17	18-21	22-24	
เพศ เขตการปกครอง และภาค	Total						
หญิง	5,664.1	398.6	98.0	380.8	1,115.5	1,215.1	2,456.2
ไม่ได้เรียน <sup>1/</sup>	531.3	383.2	12.1	16.1	33.1	26.5	60.3
ระดับการศึกษาที่สำเร็จ	5,104.4	10.2	85.3	363.0	1,076.2	1,182.2	2,387.5
ก่อนระดับประถมศึกษา	354.5	8.6	7.2	22.1	46.5	58.6	211.5
ระดับประถมศึกษา	2,303.8	1.6	74.3	174.4	420.6	506.1	1,126.9
ระดับมัธยมศึกษาตอนต้น	953.6	-	3.9	147.4	287.7	194.6	319.9
ระดับมัธยมศึกษาตอนปลาย	712.2	-	-	18.1	242.9	169.3	281.8
ระดับอุดมศึกษา	770.9	-	-	0.7	78.3	251.0	440.9
การศึกษาทางศาสนา	0.2	-	-	-	-	-	0.2
การศึกษาอื่น ๆ	0.7	-	-	0.3	0.1	0.1	0.2
ไม่ทราบระดับการศึกษา	8.6	-	-	-	-	2.5	6.1
ไม่ทราบ	28.4	5.1	0.5	1.7	6.3	6.4	8.4
ในเขตเทศบาล	3,567.7	182.9	44.9	196.4	661.0	813.8	1,668.7
ไม่ได้เรียน <sup>1/</sup>	221.3	175.3	3.1	5.3	10.5	8.3	18.8
ระดับการศึกษาที่สำเร็จ	3,324.9	5.2	41.6	190.2	644.8	799.8	1,643.4
ก่อนระดับประถมศึกษา	157.1	4.7	4.3	10.7	30.2	27.5	79.7
ระดับประถมศึกษา	934.0	0.5	34.0	84.4	184.4	202.0	428.8
ระดับมัธยมศึกษาตอนต้น	688.2	-	2.6	82.0	193.4	145.0	265.2
ระดับมัธยมศึกษาตอนปลาย	650.2	-	-	10.9	168.0	165.2	306.1
ระดับอุดมศึกษา	869.5	-	-	0.8	66.7	253.6	548.5
การศึกษาทางศาสนา	13.7	-	0.7	1.1	2.1	3.9	5.9
การศึกษาอื่น ๆ	0.5	-	-	0.3	-	-	0.2
ไม่ทราบระดับการศึกษา	11.7	-	-	-	-	2.6	9.0
ไม่ทราบ	21.6	2.5	0.3	0.9	5.8	5.6	6.6

ตารางที่ 10 ประชากรอายุ 6-29 ปีที่ไม่ได้กำลังเรียนหนังสือ จำแนกตามระดับการศึกษาที่สำเร็จ หมวดอายุ เพศ เขตการปกครอง และภาค (ต่อ)

Table 10 Population 6-29 years of age who not attending school by educational attainment, age group, sex, area and region (Contd.) (หน่วยเป็นพัน : in thousands)

ระดับการศึกษาที่สำเร็จ เขตการปกครอง และภาค	รวม Total	หมวดอายุ Age group					Educational attainment, sex, area and region	
		6-11	12-14	15-17	18-21	22-24		25-29
ชาย	1,737.4	97.3	25.5	104.4	328.9	386.6	794.7	Male
ไม่ได้เรียน <sup>1/</sup>	115.0	93.9	1.4	2.2	5.6	3.7	8.3	No education <sup>1/</sup>
ระดับการศึกษาที่สำเร็จ	1,613.0	2.0	23.8	101.7	321.2	380.9	783.4	Educational attainment
ก่อนระดับประถมศึกษา	76.4	1.6	3.0	5.1	16.8	13.5	36.4	Lower elementary level
ระดับประถมศึกษา	468.8	0.4	18.6	46.7	96.3	100.9	206.0	Elementary level
ระดับมัธยมศึกษาตอนต้น	353.6	-	1.5	44.5	102.3	72.9	132.5	Lower secondary level
ระดับมัธยมศึกษาตอนปลาย	320.8	-	-	4.1	75.8	85.6	155.3	Upper secondary level
ระดับอุดมศึกษา	375.2	-	-	0.3	27.9	103.4	243.5	Higher education
การศึกษาทางศาสนา	13.5	-	0.7	1.1	2.1	3.9	5.7	Religious education
การศึกษาอื่น ๆ	-	-	-	-	-	-	-	Other education
ไม่ทราบระดับการศึกษา	4.6	-	-	-	-	0.7	3.9	Unknown level of education
ไม่ทราบ	9.5	1.4	0.3	0.4	2.2	2.0	3.1	Unknown
หญิง	1,830.3	85.6	19.4	92.0	332.1	427.2	874.0	Female
ไม่ได้เรียน <sup>1/</sup>	106.3	81.4	1.7	3.1	4.9	4.7	10.6	No education <sup>1/</sup>
ระดับการศึกษาที่สำเร็จ	1,711.9	3.2	17.8	88.5	323.6	418.9	860.0	Educational attainment
ก่อนระดับประถมศึกษา	80.7	3.1	1.3	5.7	13.4	14.0	43.3	Lower elementary level
ระดับประถมศึกษา	465.2	0.1	15.4	37.7	88.1	101.1	222.8	Elementary level
ระดับมัธยมศึกษาตอนต้น	334.6	-	1.1	37.6	91.2	72.1	132.7	Lower secondary level
ระดับมัธยมศึกษาตอนปลาย	329.4	-	-	6.8	92.2	79.6	150.8	Upper secondary level
ระดับอุดมศึกษา	494.3	-	-	0.5	38.7	150.1	304.9	Higher education
การศึกษาทางศาสนา	0.2	-	-	-	-	-	0.2	Religious education
การศึกษาอื่น ๆ	0.5	-	-	0.3	-	-	0.2	Other education
ไม่ทราบระดับการศึกษา	7.1	-	-	-	-	2.0	5.1	Unknown level of education
ไม่ทราบ	12.1	1.0	-	0.5	3.6	3.6	3.4	Unknown

ตารางที่ 10 ประชากรอายุ 6-29 ปีที่ไม่ได้กำลังเรียนหนังสือ จำแนกตามระดับการศึกษาที่สำเร็จ หมดอายุ เพศ เขตการปกครอง และภาค (ต่อ)

Table 10 Population 6-29 years of age who not attending school by educational attainment, age group, sex, area and region (Contd.) (หน่วยเป็นพัน : in thousands)

ระดับการศึกษาที่สำเร็จ เขตการปกครอง และภาค	รวม Total	หมวดอายุ Age group					Educational attainment, sex, area and region	
		6-11	12-14	15-17	18-21	22-24		25-29
นอกเขตเทศบาล ไม่ได้เรียน <sup>1/</sup>	7,890.9	647.9	184.2	691.9	1,691.3	1,581.1	3,094.5	Non-municipal area No education <sup>1/</sup>
ระดับการศึกษาที่สำเร็จ	848.5	623.7	20.7	26.1	48.1	42.1	87.8	No education <sup>1/</sup>
ก่อนระดับประถมศึกษา	7,006.7	15.4	162.5	662.9	1,637.4	1,532.7	2,995.8	Educational attainment
ระดับประถมศึกษา	531.9	12.8	16.6	35.5	74.5	87.7	304.8	Lower elementary level
ระดับมัธยมศึกษาตอนต้น	3,821.1	2.6	142.1	350.0	749.7	820.5	1,756.2	Elementary level
ระดับมัธยมศึกษาตอนปลาย	1,338.3	-	3.8	255.1	439.4	251.6	388.5	Lower secondary level
ระดับอุดมศึกษา	824.2	-	-	21.7	303.7	203.8	295.0	Upper secondary level
การศึกษาทางศาสนา	483.3	-	-	0.4	69.3	166.9	246.7	Higher education
การศึกษาอื่น ๆ	4.8	-	-	0.2	0.7	1.2	2.7	Religious education
ไม่ทราบระดับการศึกษา	0.3	-	-	-	0.1	0.1	0.1	Other education
ไม่ทราบ	2.8	-	-	-	-	0.9	1.9	Unknown level of education
ชาย	35.7	8.8	1.0	2.9	5.7	6.3	11.0	Unknown
ไม่ได้เรียน <sup>1/</sup>	4,057.1	335.0	105.7	403.1	907.8	793.2	1,512.3	Male
ระดับการศึกษาที่สำเร็จ	423.5	321.9	10.2	13.1	20.0	20.2	38.0	No education <sup>1/</sup>
ก่อนระดับประถมศึกษา	3,614.2	8.4	94.9	388.3	884.8	769.4	1,468.3	Educational attainment
ระดับประถมศึกษา	258.1	7.3	10.7	19.1	41.4	43.1	136.6	Lower elementary level
ระดับมัธยมศึกษาตอนต้น	1,982.5	1.1	83.3	213.3	417.2	415.6	852.1	Elementary level
ระดับมัธยมศึกษาตอนปลาย	719.3	-	1.0	145.2	242.8	129.0	201.3	Lower secondary level
ระดับอุดมศึกษา	441.4	-	-	10.4	152.9	114.1	163.9	Upper secondary level
การศึกษาทางศาสนา	206.7	-	-	0.2	29.7	66.0	110.7	Higher education
การศึกษาอื่น ๆ	4.8	-	-	0.2	0.7	1.2	2.7	Religious education
ไม่ทราบระดับการศึกษา	0.1	-	-	-	-	-	0.1	Other education
ไม่ทราบ	1.3	-	-	-	-	0.4	0.9	Unknown level of education
ไม่ทราบ	19.4	4.7	0.5	1.7	3.0	3.5	6.0	Unknown

ตารางที่ 10 ประชากรอายุ 6-29 ปีที่ไม่ได้กำลังเรียนหนังสือ จำแนกตามระดับการศึกษาที่สำเร็จ หมดอายุ เพศ เขตการปกครอง และภาค (ต่อ)

Table 10 Population 6-29 years of age who not attending school by educational attainment, age group, sex, area and region (Contd.) (หน่วยเป็นพัน : in thousands)

ระดับการศึกษาที่สำเร็จ Educational attainment, sex, area and region	รวม Total						หมวดอายุ Age group			Educational attainment, sex, area and region
	6-11	12-14	15-17	18-21	22-24	25-29	6-11	12-14	15-17	
หญิง Female	3,833.8	78.5	288.8	783.5	787.9	1,582.2				
ไม่ได้เรียน <sup>1/</sup> No education	425.0	10.5	13.0	28.1	21.8	49.8				
ระดับการศึกษาที่สำเร็จ Educational attainment	3,392.5	7.0	274.6	752.7	763.2	1,527.5				
ก่อนระดับประถมศึกษา Lower elementary level	273.8	5.5	16.4	33.1	44.6	168.2				
ระดับประถมศึกษา Elementary level	1,838.6	1.5	136.7	332.5	405.0	904.1				
ระดับมัธยมศึกษาตอนต้น Lower secondary level	619.0	-	109.9	196.6	122.5	187.3				
ระดับมัธยมศึกษาตอนปลาย Upper secondary level	382.8	-	11.3	150.8	89.7	131.1				
ระดับอุดมศึกษา Higher education	276.6	-	0.2	39.6	100.9	135.9				
การศึกษาทางศาสนา Religious education	-	-	-	-	-	-				
การศึกษาอื่น ๆ Other education	0.2	-	-	0.1	0.1	-				
ไม่ทราบระดับการศึกษา Unknown level of education	1.5	-	-	-	0.5	1.0				
ไม่ทราบ Unknown	16.3	4.1	1.2	2.7	2.8	5.0				
กรุงเทพมหานคร Bangkok	1,257.4	37.3	54.7	212.3	300.2	644.9				
ไม่ได้เรียน <sup>1/</sup> No education	46.7	35.7	1.1	2.2	1.8	5.1				
ระดับการศึกษาที่สำเร็จ Educational attainment	1,204.1	1.5	53.2	207.0	296.8	638.5				
ก่อนระดับประถมศึกษา Lower elementary level	33.0	1.3	1.3	7.1	6.4	16.4				
ระดับประถมศึกษา Elementary level	273.6	0.2	22.9	54.2	60.5	130.3				
ระดับมัธยมศึกษาตอนต้น Lower secondary level	235.4	-	24.5	62.7	54.2	92.9				
ระดับมัธยมศึกษาตอนปลาย Upper secondary level	221.1	-	3.6	54.2	56.3	107.1				
ระดับอุดมศึกษา Higher education	427.6	-	0.3	28.0	116.6	282.8				
การศึกษาทางศาสนา Religious education	3.3	-	0.6	0.8	0.6	1.2				
การศึกษาอื่น ๆ Other education	-	-	-	-	-	-				
ไม่ทราบระดับการศึกษา Unknown level of education	10.1	-	-	-	2.2	7.9				
ไม่ทราบ Unknown	6.6	-	0.5	3.1	1.6	1.3				



ตารางที่ 10 ประชากรอายุ 6-29 ปีที่ไม่ได้กำลังเรียนหนังสือ จำแนกตามระดับการศึกษาที่สำเร็จ หมวดอายุ เพศ เขตการปกครอง และภาค (ต่อ)

Table 10 Population 6-29 years of age who not attending school by educational attainment, age group, sex, area and region (Contd.) (หน่วยเป็นพัน : in thousands)

ระดับการศึกษาที่สำเร็จ เขตการปกครอง และภาค	รวม					Educational attainment, sex, area and region					
	Total	หมวดอายุ					Age group				
		6-11	12-14	15-17	18-21	22-24	25-29	Male			
ชาย	586.5	20.0	3.6	25.3	100.0	138.2	299.4				
ไม่ได้เรียน <sup>1/</sup>	25.3	19.2	0.2	0.7	1.4	0.6	3.2	No education <sup>1/</sup>			
ระดับการศึกษาที่สำเร็จ	558.0	0.8	3.3	24.3	97.5	136.5	295.6	Educational attainment			
ก่อนระดับประถมศึกษา	15.6	0.6	0.1	0.3	3.5	3.4	7.7				
ระดับประถมศึกษา	127.6	0.2	2.4	9.7	25.9	27.8	61.6	Elementary level			
ระดับมัธยมศึกษาตอนต้น	119.5	-	0.6	12.5	33.2	27.0	46.2	Lower secondary level			
ระดับมัธยมศึกษาตอนปลาย	103.3	-	-	1.1	22.2	27.2	52.9	Upper secondary level			
ระดับอุดมศึกษา	184.9	-	-	0.1	12.0	50.1	122.8	Higher education			
การศึกษาทางศาสนา	3.3	-	0.2	0.6	0.8	0.6	1.2	Religious education			
การศึกษาอื่น ๆ	-	-	-	-	-	-	-	Other education			
ไม่ทราบระดับการศึกษา	3.8	-	-	-	-	0.5	3.3	Unknown level of education			
ไม่ทราบ	3.2	-	0.1	0.3	1.2	1.1	0.6	Unknown			
หญิง	670.9	17.2	4.6	29.4	112.3	162.0	345.5	Female			
ไม่ได้เรียน <sup>1/</sup>	21.5	16.5	0.7	0.4	0.8	1.2	1.8	No education <sup>1/</sup>			
ระดับการศึกษาที่สำเร็จ	646.1	0.7	3.9	28.8	109.5	160.2	342.9	Educational attainment			
ก่อนระดับประถมศึกษา	17.4	0.7	0.3	1.0	3.6	3.0	8.8	Lower elementary level			
ระดับประถมศึกษา	146.0	-	3.1	13.2	28.3	32.7	68.7	Elementary level			
ระดับมัธยมศึกษาตอนต้น	115.9	-	0.5	12.0	29.5	27.2	46.7	Lower secondary level			
ระดับมัธยมศึกษาตอนปลาย	117.8	-	-	2.5	32.1	29.0	54.2	Upper secondary level			
ระดับอุดมศึกษา	242.7	-	-	0.2	16.0	66.6	159.9	Higher education			
การศึกษาทางศาสนา	-	-	-	-	-	-	-	Religious education			
การศึกษาอื่น ๆ	-	-	-	-	-	-	-	Other education			
ไม่ทราบระดับการศึกษา	6.3	-	-	-	-	1.7	4.6	Unknown level of education			
ไม่ทราบ	3.4	-	-	0.2	1.9	0.6	0.7	Unknown			

ตารางที่ 10 ประชากรอายุ 6-29 ปีที่ไม่ได้กำลังเรียนหนังสือ จำแนกตามระดับการศึกษาที่สำเร็จ หมวดอายุ เพศ เขตการปกครอง และภาค (ต่อ)

Table 10 Population 6-29 years of age who not attending school by educational attainment, age group, sex, area and region (Contd.)

ระดับการศึกษาที่สำเร็จ เขต เขตการปกครอง และภาค	รวม Total	หมวดอายุ Age group					Educational attainment, sex, area and region	
		6-11	12-14	15-17	18-21	22-24		25-29
ภาคกลาง	2,825.5	151.7	44.1	192.6	596.5	631.0	1,209.6	Central Region
ไม่ได้เรียน <sup>1/</sup>	184.3	144.7	3.8	3.6	9.0	7.5	15.8	No education <sup>1/</sup>
ระดับการศึกษาที่สำเร็จ	2,624.8	4.1	39.8	188.0	584.4	620.2	1,188.4	Educational attainment
ก่อนระดับประถมศึกษา	187.9	3.3	6.4	11.5	26.1	36.8	104.0	Lower elementary level
ระดับประถมศึกษา	973.5	0.8	30.9	85.5	198.8	216.1	441.6	Elementary level
ระดับมัธยมศึกษาตอนต้น	597.2	-	2.0	79.5	182.8	122.6	210.4	Lower secondary level
ระดับมัธยมศึกษาตอนปลาย	465.8	-	-	10.5	129.7	118.9	206.7	Upper secondary level
ระดับอุดมศึกษา	392.5	-	-	0.2	46.2	123.7	222.4	Higher education
การศึกษาทางศาสนา	7.2	-	0.5	0.5	0.9	2.1	3.1	Religious education
การศึกษาอื่น ๆ	0.3	-	-	0.3	-	-	-	Other education
ไม่ทราบระดับการศึกษา	0.4	-	-	-	-	0.1	0.3	Unknown level of education
ไม่ทราบ	16.4	3.0	0.6	1.1	3.1	3.3	5.4	Unknown
ชาย	1,414.0	80.6	25.0	108.5	297.8	312.6	589.5	Male
ไม่ได้เรียน <sup>1/</sup>	93.7	76.5	2.1	1.4	3.8	3.5	6.4	No education <sup>1/</sup>
ระดับการศึกษาที่สำเร็จ	1,313.0	2.7	22.6	106.3	292.9	307.7	580.8	Educational attainment
ก่อนระดับประถมศึกษา	87.4	2.2	4.5	6.2	13.8	17.5	43.2	Lower elementary level
ระดับประถมศึกษา	509.3	0.5	16.9	50.9	106.2	112.3	222.5	Elementary level
ระดับมัธยมศึกษาตอนต้น	298.6	-	0.7	44.4	96.1	59.2	98.2	Lower secondary level
ระดับมัธยมศึกษาตอนปลาย	232.1	-	-	4.2	56.6	63.4	107.9	Upper secondary level
ระดับอุดมศึกษา	178.2	-	-	0.1	19.2	53.1	105.7	Higher education
การศึกษาทางศาสนา	7.2	-	0.5	0.5	0.9	2.1	3.1	Religious education
การศึกษาอื่น ๆ	-	-	-	-	-	-	-	Other education
ไม่ทราบระดับการศึกษา	0.3	-	-	-	-	0.1	0.2	Unknown level of education
ไม่ทราบ	7.3	1.4	0.3	0.8	1.1	1.3	2.4	Unknown

ตารางที่ 10 ประชากรอายุ 6-29 ปีที่ไม่ได้กำลังเรียนหนังสือ จำแนกตามระดับการศึกษาที่สำเร็จ หมวดอายุ เพศ เขตการปกครอง และภาค (ต่อ)

Table 10 Population 6-29 years of age who not attending school by educational attainment, age group, sex, area and region (Contd.) (หน่วยเป็นพัน : in thousands)

ระดับการศึกษาที่สำเร็จ เขตการปกครอง และภาค	รวม Total	หมวดอายุ Age group							Educational attainment, sex, area and region
		6-11	12-14	15-17	18-21	22-24	25-29		
หญิง	1,411.6	71.1	19.1	84.1	298.7	318.5	620.0	Female	
ไม่ได้เรียน <sup>1/</sup>	90.6	68.2	1.7	2.2	5.2	4.0	9.4	No education <sup>1/</sup>	
ระดับการศึกษาที่สำเร็จ	1,311.8	1.4	17.1	81.7	291.5	312.5	607.7	Educational attainment	
ก่อนระดับประถมศึกษา	100.5	1.1	1.9	5.3	12.2	19.3	60.7	Lower elementary level	
ระดับประถมศึกษา	464.2	0.3	14.0	34.6	92.6	103.7	219.1	Elementary level	
ระดับมัธยมศึกษาตอนต้น	298.6	-	1.3	35.1	86.7	63.4	112.2	Lower secondary level	
ระดับมัธยมศึกษาตอนปลาย	233.7	-	-	6.3	73.0	55.5	98.9	Upper secondary level	
ระดับอุดมศึกษา	214.4	-	-	0.1	27.0	70.6	116.6	Higher education	
การศึกษาทางศาสนา	-	-	-	-	-	-	-	Religious education	
การศึกษ่อื่น ๆ	0.3	-	-	0.3	-	-	-	Other education	
ไม่ทราบระดับการศึกษา	0.1	-	-	-	-	-	0.1	Unknown level of education	
ไม่ทราบ	9.1	1.6	0.3	0.3	2.0	2.0	3.0	Unknown	
ภาคเหนือ	1,808.0	159.3	40.8	150.9	363.5	370.3	723.3	Northern Region	
ไม่ได้เรียน <sup>1/</sup>	292.6	152.1	13.9	18.8	29.7	27.0	51.0	No education <sup>1/</sup>	
ระดับการศึกษาที่สำเร็จ	1,507.3	5.3	26.8	131.7	332.6	341.6	669.4	Educational attainment	
ก่อนระดับประถมศึกษา	143.8	4.7	4.1	11.7	24.0	20.6	78.7	Lower elementary level	
ระดับประถมศึกษา	706.7	0.6	21.7	64.3	126.8	158.0	335.3	Elementary level	
ระดับมัธยมศึกษาตอนต้น	288.8	-	1.0	49.8	91.0	52.9	94.0	Lower secondary level	
ระดับมัธยมศึกษาตอนปลาย	209.8	-	-	5.6	71.5	53.4	79.3	Upper secondary level	
ระดับอุดมศึกษา	152.2	-	-	0.1	18.1	55.3	78.7	Higher education	
การศึกษาทางศาสนา	4.5	-	-	0.1	1.0	1.0	2.3	Religious education	
การศึกษ่อื่น ๆ	0.4	-	-	-	0.1	-	0.3	Other education	
ไม่ทราบระดับการศึกษา	1.1	-	-	-	-	0.3	0.8	Unknown level of education	
ไม่ทราบ	8.2	1.8	0.1	0.5	1.2	1.7	2.9	Unknown	

ตารางที่ 10 ประชากรอายุ 6-29 ปีที่ไม่ได้กำลังเรียนหนังสือ จำแนกตามระดับการศึกษาที่สำเร็จ หมวดอายุ เพศ เขตการปกครอง และภาค (ต่อ)

Table 10 Population 6-29 years of age who are not attending school by educational attainment, age group, sex, area and region (Contd.) (หน่วยเป็นพัน : in thousands)

ระดับการศึกษาที่สำเร็จ เขต การปกครอง และภาค	รวม Total	หมวดอายุ Age group					Educational attainment, sex, area and region	
		6-11	12-14	15-17	18-21	22-24		25-29
ชาย	921.4	78.1	23.4	88.8	196.7	182.4	352.1	Male
ไม่ได้เรียน <sup>1/</sup>	137.8	73.6	6.8	9.6	12.1	13.1	22.5	No education <sup>1/</sup>
ระดับการศึกษาที่สำเร็จ	779.2	3.2	16.4	79.0	183.9	168.7	328.1	Educational attainment
ก่อนระดับประถมศึกษา	70.2	2.8	2.7	6.1	13.4	10.8	34.4	Lower elementary level
ระดับประถมศึกษา	364.4	0.4	13.5	40.0	71.2	78.7	160.7	Elementary level
ระดับมัธยมศึกษาตอนต้น	164.8	-	0.3	30.0	53.5	29.2	51.7	Lower secondary level
ระดับมัธยมศึกษาตอนปลาย	114.8	-	-	2.8	36.9	28.8	46.3	Upper secondary level
ระดับอุดมศึกษา	60.3	-	-	-	7.9	20.0	32.5	Higher education
การศึกษาทางศาสนา	4.2	-	-	0.1	1.0	1.0	2.1	Religious education
การศึกษาอื่น ๆ	0.1	-	-	-	-	-	0.1	Other education
ไม่ทราบระดับการศึกษา	0.4	-	-	-	-	0.1	0.3	Unknown level of education
ไม่ทราบ	4.4	1.3	0.1	0.2	0.7	0.6	1.5	Unknown
หญิง	886.6	81.2	17.5	62.1	166.8	187.8	371.2	Female
ไม่ได้เรียน <sup>1/</sup>	154.7	78.5	7.1	9.2	17.6	13.9	28.5	No education <sup>1/</sup>
ระดับการศึกษาที่สำเร็จ	728.0	2.1	10.4	52.6	148.7	172.9	341.3	Educational attainment
ก่อนระดับประถมศึกษา	73.7	1.9	1.4	5.6	10.6	9.8	44.3	Lower elementary level
ระดับประถมศึกษา	342.3	0.2	8.2	24.3	55.6	79.4	174.6	Elementary level
ระดับมัธยมศึกษาตอนต้น	124.0	-	0.7	19.8	37.5	23.7	42.3	Lower secondary level
ระดับมัธยมศึกษาตอนปลาย	95.0	-	-	2.8	34.6	24.6	33.0	Upper secondary level
ระดับอุดมศึกษา	91.9	-	-	0.1	10.3	35.3	46.2	Higher education
การศึกษาทางศาสนา	0.2	-	-	-	-	-	0.2	Religious education
การศึกษาอื่น ๆ	0.3	-	-	-	0.1	-	0.2	Other education
ไม่ทราบระดับการศึกษา	0.7	-	-	-	-	0.2	0.5	Unknown level of education
ไม่ทราบ	3.8	0.5	-	0.3	0.5	1.1	1.4	Unknown

ตารางที่ 10 ประชากรอายุ 6-29 ปีที่ไม่ได้กำลังเรียนหนังสือ จำแนกตามระดับการศึกษาที่สำเร็จ หมวดอายุ เพศ เขตการปกครอง และภาค (ต่อ)

Table 10 Population 6-29 years of age who not attending school by educational attainment, age group, sex, area and region (Contd.) (หน่วยเป็นพัน : in thousands)

ระดับการศึกษาที่สำเร็จ เขตการปกครอง และภาค	รวม Total	หมวดอายุ Age group					Educational attainment, sex, area and region	
		6-11	12-14	15-17	18-21	22-24		25-29
ภาคตะวันออกเฉียงเหนือ	3,988.8	347.1	95.6	367.3	857.8	775.0	1,545.9	Northeastern Region
ไม่ได้เรียน <sup>1/</sup>	379.1	337.9	3.1	4.3	9.1	6.9	17.9	No education <sup>1/</sup>
ระดับการศึกษาที่สำเร็จ	3,595.6	5.7	92.6	361.8	846.2	765.4	1,523.8	Educational attainment
ก่อนระดับประถมศึกษา	193.7	4.6	3.8	10.8	24.8	29.0	120.7	Lower elementary level
ระดับประถมศึกษา	2,147.8	1.1	86.9	194.7	418.3	457.6	989.2	Elementary level
ระดับมัธยมศึกษาตอนต้น	633.4	-	1.8	146.7	216.6	110.1	158.1	Lower secondary level
ระดับมัธยมศึกษาตอนปลาย	374.2	-	-	9.0	157.2	87.0	121.1	Upper secondary level
ระดับอุดมศึกษา	241.9	-	-	0.6	29.2	80.0	132.0	Higher education
การศึกษาทางศาสนา	3.7	-	-	0.1	0.1	1.4	2.1	Religious education
การศึกษาอื่น ๆ	-	-	-	-	-	-	-	Other education
ไม่ทราบระดับการศึกษา	0.9	-	-	-	-	0.3	0.6	Unknown level of education
ไม่ทราบ	14.1	3.5	-	1.2	2.5	2.7	4.3	Unknown
ชาย	2,054.2	182.8	55.0	216.5	467.7	387.3	745.0	Male
ไม่ได้เรียน <sup>1/</sup>	196.1	179.3	1.1	1.9	4.3	3.1	6.3	No education <sup>1/</sup>
ระดับการศึกษาที่สำเร็จ	1,850.4	1.8	53.8	213.7	461.8	382.8	736.4	Educational attainment
ก่อนระดับประถมศึกษา	91.7	1.5	2.2	6.3	13.6	13.2	54.9	Lower elementary level
ระดับประถมศึกษา	1,106.2	0.3	51.0	118.6	235.0	232.4	469.0	Elementary level
ระดับมัธยมศึกษาตอนต้น	344.7	-	0.6	83.7	116.9	57.8	85.6	Lower secondary level
ระดับมัธยมศึกษาตอนปลาย	201.2	-	-	4.7	83.1	48.1	65.3	Upper secondary level
ระดับอุดมศึกษา	102.4	-	-	0.3	13.1	29.7	59.3	Higher education
การศึกษาทางศาสนา	3.7	-	-	0.1	0.1	1.4	2.1	Religious education
การศึกษาอื่น ๆ	-	-	-	-	-	-	-	Other education
ไม่ทราบระดับการศึกษา	0.5	-	-	-	-	0.2	0.3	Unknown level of education
ไม่ทราบ	7.7	1.7	-	0.8	1.6	1.4	2.2	Unknown

ตารางที่ 10 ประชากรอายุ 6-29 ปีที่ไม่ได้กำลังเรียนหนังสือ จำแนกตามระดับการศึกษาที่สำเร็จ หมวดอายุ เพศ เขตการปกครอง และภาค (ต่อ)

Table 10 Population 6-29 years of age who not attending school by educational attainment, age group, sex, area and region (Contd.) (หน่วยเป็นพัน : in thousands)

ระดับการศึกษาที่สำเร็จ	หมวดอายุ						Educational attainment, sex, area and region	
	รวม	6-11	12-14	15-17	18-21	22-24	25-29	
เพศ เขตการปกครอง และภาค	Total							
หญิง	1,934.6	164.3	40.7	150.9	390.1	387.7	800.9	Female
ไม่ได้เรียน <sup>1/</sup>	183.0	158.6	1.9	2.3	4.8	3.7	11.6	No education
ระดับการศึกษาที่สำเร็จ	1,745.2	3.9	38.8	148.1	384.5	382.6	787.3	Educational attainment
ก่อนระดับประถมศึกษา	102.0	3.1	1.6	4.4	11.2	15.8	65.8	Lower elementary level
ระดับประถมศึกษา	1,041.6	0.8	36.0	76.1	183.3	225.2	520.2	Elementary level
ระดับมัธยมศึกษาตอนต้น	288.7	-	1.2	63.0	99.8	52.3	72.5	Lower secondary level
ระดับมัธยมศึกษาตอนปลาย	173.0	-	-	4.3	74.1	38.8	55.8	Upper secondary level
ระดับอุดมศึกษา	139.5	-	-	0.3	16.1	50.4	72.7	Higher education
การศึกษาทางศาสนา	-	-	-	-	-	-	-	Religious education
การศึกษาอื่น ๆ	-	-	-	-	-	-	-	Other education
ไม่ทราบระดับการศึกษา	0.4	-	-	-	-	0.1	0.3	Unknown level of education
ไม่ทราบ	6.4	1.8	-	0.4	0.8	1.3	2.0	Unknown
ภาคใต้	1,578.9	135.5	40.4	122.8	322.2	318.4	639.7	Southern Region
ไม่ได้เรียน <sup>1/</sup>	167.1	128.5	2.1	3.8	8.6	7.2	16.8	No education
ระดับการศึกษาที่สำเร็จ	1,399.9	4.0	37.7	118.5	312.0	308.5	619.1	Educational attainment
ก่อนระดับประถมศึกษา	130.5	3.6	6.2	10.9	22.8	22.4	64.7	Lower elementary level
ระดับประถมศึกษา	653.5	0.4	31.0	67.0	136.2	130.3	288.6	Elementary level
ระดับมัธยมศึกษาตอนต้น	271.7	-	0.5	36.6	79.6	56.7	98.3	Lower secondary level
ระดับมัธยมศึกษาตอนปลาย	203.5	-	-	4.0	59.1	53.5	86.9	Upper secondary level
ระดับอุดมศึกษา	138.6	-	-	-	14.4	44.8	79.3	Higher education
การศึกษาทางศาสนา	-	-	-	-	-	-	-	Religious education
การศึกษาอื่น ๆ	0.1	-	-	-	-	0.1	-	Other education
ไม่ทราบระดับการศึกษา	2.0	-	-	-	-	0.7	1.3	Unknown level of education
ไม่ทราบ	12.0	3.0	0.5	0.5	1.6	2.7	3.7	Unknown

ตารางที่ 10 ประชากรอายุ 6-29 ปีที่ไม่ได้กำลังเรียนหนังสือ จำแนกตามระดับการศึกษาที่สำเร็จ หมวดอายุ เพศ เขตการปกครอง และภาค (ต่อ)

Table 10 Population 6-29 years of age who not attending school by educational attainment, age group, sex, area and region (Contd.) (หน่วยเป็นพัน : in thousands)

ระดับการศึกษาที่สำเร็จ	รวม	หมวดอายุ					Educational attainment, sex, area and region	
		Age group					Male	Female
		6-11	12-14	15-17	18-21	22-24		
เพศ เขตการปกครอง และภาค	Total							
ชาย	818.4	70.8	24.2	68.5	174.5	159.3	321.1	No education <sup>1/</sup>
ไม่ได้เรียน <sup>1/</sup>	85.6	67.1	1.4	1.8	4.0	3.5	7.9	Educational attainment
ระดับการศึกษาที่สำเร็จ	726.6	2.0	22.5	66.8	170.0	154.6	310.7	Lower elementary level
ก่อนระดับประถมศึกษา	69.6	1.9	4.2	5.2	13.9	11.7	32.8	Elementary level
ระดับประถมศึกษา	343.8	0.1	18.0	40.8	75.4	65.3	144.3	Lower secondary level
ระดับมัธยมศึกษาตอนต้น	145.3	-	0.3	19.0	45.3	28.7	52.1	Upper secondary level
ระดับมัธยมศึกษาตอนปลาย	110.8	-	-	1.8	29.9	32.2	47.0	Higher education
ระดับอุดมศึกษา	56.1	-	-	-	5.5	16.7	33.9	Religious education
การศึกษาทางศาสนา	-	-	-	-	-	-	-	Other education
การศึกษ่อื่น ๆ	-	-	-	-	-	-	-	Unknown level of education
ไม่ทราบระดับการศึกษา	0.9	-	-	-	-	0.2	0.7	Unknown
ไม่ทราบ	6.3	1.8	0.3	-	0.6	1.2	2.5	
หญิง	760.4	64.7	16.1	54.3	147.7	159.1	318.6	No education <sup>1/</sup>
ไม่ได้เรียน <sup>1/</sup>	81.5	61.4	0.7	2.1	4.6	3.7	9.0	Educational attainment
ระดับการศึกษาที่สำเร็จ	673.3	2.0	15.2	51.7	142.0	153.9	308.4	Lower elementary level
ก่อนระดับประถมศึกษา	60.9	1.7	2.0	5.7	8.9	10.7	31.9	Elementary level
ระดับประถมศึกษา	309.7	0.3	13.0	26.2	60.8	65.0	144.4	Lower secondary level
ระดับมัธยมศึกษาตอนต้น	126.4	-	0.2	17.6	34.3	28.1	46.2	Upper secondary level
ระดับมัธยมศึกษาตอนปลาย	92.6	-	-	2.2	29.2	21.3	39.9	Higher education
ระดับอุดมศึกษา	82.5	-	-	-	8.9	28.2	45.4	Religious education
การศึกษาทางศาสนา	-	-	-	-	-	-	-	Other education
การศึกษ่อื่น ๆ	0.1	-	-	-	-	0.1	-	Unknown level of education
ไม่ทราบระดับการศึกษา	1.1	-	-	-	-	0.5	0.6	Unknown
ไม่ทราบ	5.7	1.2	0.2	0.5	1.0	1.5	1.2	

1/ รวมผู้กำลังเรียนก่อนระดับประถมศึกษา 1/ Including attending pre-elementary education

ตารางที่ 11 ประชากรอายุ 15 ปีขึ้นไปทำงานในรอบปี จำแนกตามหมวดอาชีพ เพศ เขตการปกครอง และภาค  
 Table 11 Usually economically active population 15 years of age and over by occupation, sex, area and region

(หน่วยเป็นพัน : in thousands)

หมวดอาชีพและเพศ	ทั่วราชอาณาจักร				ภาค				Total	Occupation and sex
	Whole Kingdom		Region		Region		Region			
	รวม	ในเขตเทศบาล	นอกเขตเทศบาล	กรุงเทพมหานคร	ภาคกลาง	ภาคเหนือ	ภาคตะวันออกเฉียงเหนือ	ภาคใต้		
	Municipal Area	Non-municipal Area	Bangkok	Central Region	Northern Region	Northeastern Region	Southern Region			
ยอดรวม	34,119.3	9,786.7	24,332.6	3,215.4	7,946.4	6,573.5	12,213.6	4,170.3	34,119.3	Total
ผู้บัญญัติกฎหมาย ข้าราชการระดับอาวุโส และผู้จัดการ	1,677.1	1,035.2	641.9	399.9	489.5	225.8	315.0	247.0	1,677.1	Legislators, senior officials and managers
ผู้ประกอบการวิชาชีพด้านต่าง ๆ	1,669.7	1,048.0	621.7	422.0	388.1	245.0	445.6	168.9	1,669.7	Professionals
ผู้ประกอบการวิชาชีพช่างเทคนิคสาขาต่าง ๆ และอาชีพที่เกี่ยวข้อง	806.9	559.3	247.7	281.0	237.7	95.1	112.6	80.5	806.9	Technicians and associate professionals
เสมียน	800.3	555.9	244.4	304.0	226.2	81.4	102.4	86.3	800.3	Clerks
พนักงานบริการและพนักงานในร้านค้า และตลาด	3,268.8	1,990.8	1,278.0	714.5	916.5	555.9	599.8	482.1	3,268.8	Service workers and shop and market sales workers
ผู้ปฏิบัติงานที่มีฝีมือในด้านการเกษตร และการประมง	17,363.5	1,152.6	16,210.9	39.3	2,356.4	3,664.0	9,060.7	2,243.2	17,363.5	Skilled agricultural and fishery workers
ผู้ปฏิบัติงานด้านความสามารถทางฝีมือ และธุรกิจการค้าที่เกี่ยวข้อง	2,109.2	942.3	1,166.9	295.6	830.0	375.3	345.4	263.0	2,109.2	Craft and related trades workers
ผู้ปฏิบัติการโรงงานและเครื่องจักร และผู้ปฏิบัติงานด้านการประกอบอาชีพขั้นพื้นฐานต่าง ๆ ในด้านการขาย และการให้บริการ	1,827.6	950.9	876.7	370.0	907.1	167.8	219.7	163.1	1,827.6	Plant and machine operators and assemblers
อาชีพขั้นพื้นฐานต่าง ๆ ในด้านการขาย และการให้บริการ	4,001.7	1,317.1	2,684.7	332.3	1,393.5	1,074.2	799.6	402.2	4,001.7	Elementary occupations
กองกำลังทหารติดอาวุธต่าง ๆ ไม่ทราบ	175.4	79.3	96.1	35.3	89.9	13.7	30.0	6.5	175.4	Armed forces
	419.1	155.4	263.7	21.6	111.5	75.5	182.9	27.5	419.1	Unknown



ตารางที่ 11 ประชากรอายุ 15 ปีขึ้นไปทำงานในรอบปี จำแนกตามหมวดอาชีพ เพศ เขตการปกครอง และภาค (ต่อ)

Table 11 Usually economically active population 15 years of age and over by occupation, sex, area and region (Contd.)

(หน่วยเป็นพัน : in thousands)

หมวดอาชีพและเพศ	ทั่วราชอาณาจักร				Whole Kingdom			ภาค			Occupation and sex	
	รวม Total	ในเขตเทศบาล		นอกเขตเทศบาล		กรุงเทพมหานคร Bangkok	ภาคกลาง Central Region	ภาคเหนือ Northern Region	ภาคตะวันออกเฉียงเหนือ			ภาคใต้ Southern Region
		Municipal Area	Non-municipal Area	North-eastern Region	Southern Region							
ชาย	17,625.9	5,101.0	12,524.9	1,689.4	4,125.8	3,391.8	6,196.1	2,222.7	Male			
ผู้บัญชาการกฎหมาย และผู้จัดการ	1,078.5	672.4	406.1	271.8	304.7	145.2	205.6	151.2	Legislators, senior officials and managers			
ผู้ประกอบวิชาชีพด้านต่าง ๆ	702.6	431.0	271.6	186.9	153.4	102.7	194.6	64.9	Professionals			
ผู้ประกอบวิชาชีพช่างเทคนิคสาขาต่าง ๆ และอาชีพที่เกี่ยวข้อง	418.3	288.5	129.8	146.1	124.6	44.4	63.8	39.5	Technicians and associate professionals			
เสมียน	325.6	227.6	98.0	128.0	87.8	33.4	44.6	31.7	Clerks			
พนักงานบริการและพนักงานในร้านค้า และตลาด	1,243.9	783.4	460.5	294.1	329.7	203.2	237.4	179.5	Service workers and shop and market sales workers			
ผู้ปฏิบัติงานที่มีฝีมือในด้านการเกษตร และการประมง	8,837.5	609.8	8,227.7	23.0	1,210.8	1,918.4	4,496.7	1,188.5	Skilled agricultural and fishery workers			
ผู้ปฏิบัติงานด้านความสามารถทางฝีมือ และธุรกิจการค้าที่เกี่ยวข้อง	1,282.3	610.9	671.4	194.8	489.5	223.5	221.7	152.8	Craft and related trades workers			
ผู้ปฏิบัติการโรงงานและเครื่องจักร และผู้ปฏิบัติงานด้านการประกอบ	1,233.4	654.8	578.6	248.6	558.1	121.8	166.1	138.7	Plant and machine operators and assemblers			
อาชีพพื้นฐานต่าง ๆ ในด้านการขาย และการให้บริการ	2,108.8	668.9	1,439.9	152.6	723.6	543.7	435.7	253.3	Elementary occupations			
กองกำลังทหารติดอาวุธต่าง ๆ	162.9	71.1	91.8	30.6	84.5	13.5	27.9	6.4	Armed forces			
ไม่ทราบ	232.3	82.8	149.5	13.0	59.1	42.0	102.1	16.2	Unknown			

ตารางที่ 11 ประชากรอายุ 15 ปีขึ้นไปทำงานในรอบปี จำนวนตามหมวดอาชีพ เพศ เขตการปกครอง และภาค (ต่อ)

Table 11 Usually economically active population 15 years of age and over by occupation, sex, area and region (Contd.)

(หน่วยเป็นพัน : in thousands)

หมวดอาชีพและเพศ	พระราชอาณาจักร Whole Kingdom						ภาค Region		Occupation and sex	
	ในเขตเทศบาล Municipal Area		นอกเขตเทศบาล Non-municipal Area		กรุงเทพมหานคร Bangkok	ภาคกลาง Central Region	ภาคเหนือ Northern Region	ภาคตะวันออกเฉียงเหนือ Northeastern Region		ภาคใต้ Southern Region
	Total									
หญิง	16,493.4	4,685.7	11,807.7	1,526.0	3,820.6	3,181.8	6,017.5	1,947.5	Female	
ผู้ปฏิบัติการหมายข้าราชการระดับอาวุโสและผู้จัดการ	598.6	362.9	235.8	128.0	184.8	80.5	109.5	95.8	Legislators, senior officials and managers	
ผู้ประกอบการวิชาชีพด้านต่างๆ	967.2	617.1	350.1	235.1	234.7	142.3	251.0	104.0	Professionals	
ผู้ประกอบการวิชาชีพช่างเทคนิคสาขาต่างๆ และอาชีพที่เกี่ยวข้อง	388.6	270.7	117.9	134.9	113.2	50.7	48.8	41.0	Technicians and associate professionals	
เสมียน	474.7	328.3	146.4	176.1	138.4	47.9	57.7	54.6	Clerks	
พนักงานบริการและพนักงานในร้านค้าและตลาด	2,024.9	1,207.4	817.5	420.4	586.8	352.7	362.5	302.6	Service workers and shop and market sales workers	
ผู้ปฏิบัติงานที่มีฝีมือในด้านการเกษตรและการประมง	8,526.1	542.8	7,983.2	16.2	1,145.6	1,745.6	4,563.9	1,054.7	Skilled agricultural and fishery workers	
ผู้ปฏิบัติงานด้านความสามารถทางฝีมือและธุรกิจการค้าที่เกี่ยวข้อง	826.9	331.4	495.5	100.8	340.4	151.9	123.7	110.1	Craft and related trades workers	
ผู้ปฏิบัติการโรงงานและเครื่องจักรและผู้ปฏิบัติงานด้านการประกอบอาชีพขั้นพื้นฐานต่างๆ ในด้านการขายและการให้บริการ	594.2	296.1	298.1	121.4	349.0	46.0	53.5	24.3	Plant and machine operators and assemblers	
อาชีพขั้นพื้นฐานต่างๆ ในด้านการขายและการให้บริการ	1,893.0	648.2	1,244.8	179.7	669.9	530.5	363.9	148.9	Elementary occupations	
กองกำลังทหารติดอาวุธต่างๆ	12.5	8.2	4.3	4.7	5.4	0.2	2.1	0.1	Armed forces	
ไม่ทราบ	186.8	72.6	114.2	8.6	52.5	33.5	80.9	11.3	Unknown	



ตารางที่ 12 ประชากรอายุ 15 ปีขึ้นไปทำงานในรอบปี จำแนกตามหมวดอุตสาหกรรม เพศ เขตการปกครอง และภาค (ต่อ)

Table 12 Usually economically active population 15 years of age and over by industry, sex, area and region (Contd.) (หน่วยเป็นพัน : in thousands)

หมวดอุตสาหกรรมและเพศ	ทั่วราชอาณาจักร						ภาค			Industry and sex
	Whole Kingdom			Region			ภาคใต้			
	รวม	ในเขตเทศบาล	นอกเขตเทศบาล	กรุงเทพมหานคร	ภาคกลาง	ภาคเหนือ	ภาคตะวันออกเฉียงเหนือ	ภาคตะวันออก	ภาคใต้	
	Total	Municipal Area	Non-municipal Area	Bangkok	Central Region	Northern Region	Northeastern Region	Southern Region		
ชาย	17,625.9	5,101.0	12,524.9	1,689.4	4,125.8	3,391.8	6,196.1	2,222.7	Male	
เกษตรกรรม การล่าสัตว์ และการป่าไม้	9,292.4	637.2	8,655.3	21.4	1,377.3	2,168.9	4,640.9	1,083.9	Agriculture, hunting and forestry	
การประมง	310.4	73.3	237.1	1.7	108.5	7.6	10.4	182.3	Fishing	
การทำเหมืองแร่ และเหมืองหิน	31.5	8.8	22.7	1.1	8.1	8.0	10.5	3.8	Mining and quarrying	
การผลิต	1,423.3	763.6	659.7	293.3	723.9	129.5	161.2	115.5	Manufacturing	
การไฟฟ้า ก๊าซ และการประปา	89.5	50.8	38.7	14.4	31.0	18.1	15.4	10.6	Electricity, gas and water supply	
การก่อสร้าง	817.8	325.5	492.3	111.1	280.7	163.2	147.2	115.7	Construction	
การขายปลีก การซ่อมแซม ยานยนต์ รถจักรยานยนต์ ของใช้ส่วนบุคคล และของใช้ในครัวเรือน	1,831.7	1,097.2	734.5	404.2	526.1	303.6	345.4	252.5	Wholesale and retail trade; repair of motor vehicles motorcycles and personal and household goods	
โรงแรม และภัตตาคาร	313.3	232.4	81.0	97.5	97.7	27.5	37.0	53.6	Hotels and restaurants	
การขนส่ง สถานีเก็บสินค้า และการคมนาคม	733.3	436.9	296.4	196.2	248.2	86.0	95.8	107.2	Transport, storage and communication	
การเป็นสื่อกลางทางการเงิน	131.8	105.6	26.2	58.4	30.4	14.7	18.2	10.0	Financial intermediation	
กิจกรรมด้านอสังหาริมทรัพย์ การให้เช่าและกิจการทางธุรกิจ	181.6	134.1	47.5	80.8	41.5	25.4	18.1	16.0	Real estate, renting and business activities	
การบริหารราชการ และการป้องกันประเทศ	832.1	457.4	374.6	149.2	225.3	137.5	203.3	116.8	Public administration and defence; compulsory social security	
รวมทั้งการประกันสังคมภาคบังคับ										
การศึกษา	477.7	215.6	262.1	50.2	97.5	85.6	188.2	56.2	Education	
งานด้านสุขภาพ และงานสังคมสงเคราะห์	133.8	77.6	56.2	24.2	38.4	21.8	33.5	15.8	Health and social work	
กิจกรรมด้านบริการชุมชน สังคม และการบริการส่วนบุคคลอื่น ๆ	552.4	238.2	314.2	66.7	177.1	135.9	123.3	49.5	Other community, social and personal service activities	
ลูกจ้างในครัวเรือนส่วนบุคคล	39.6	16.8	22.8	5.8	8.9	10.0	8.1	6.8	Private households with employed persons	
องค์การระหว่างประเทศและองค์การต่างประเทศอื่น ๆ และสมาชิกไม่ทราบ	0.7	0.4	0.3	0.3	0.3	0.1	-	-	Extra-territorial organizations and bodies	
	432.9	229.6	203.3	113.1	104.8	48.7	139.8	26.6	Unknown	

ตารางที่ 12 ประชากรอายุ 15 ปีขึ้นไปทำงานในรอบปี จำแนกตามหมวดอุตสาหกรรม เพศ เขตการปกครอง และภาค (ต่อ)  
Table 12 Usually economically active population 15 years of age and over by industry, sex, area and region (Contd.)

(หน่วยเป็นพัน : in thousands)

หมวดอุตสาหกรรมและเพศ	ทั่วราชอาณาจักร										Industry and sex	
	Whole Kingdom					ภาค						
	ในเขตเทศบาล		นอกเขตเทศบาล		กรุงเทพมหานคร	ภาคกลาง		ภาคเหนือ		ภาคตะวันออกเฉียงเหนือ		
	Municipal Area	Non-municipal Area	Central Region	Northern Region		Northeastern Region	Southern Region					
รวม	Total											
หญิง	16,493.4	4,685.7	11,807.7	1,526.0	3,820.6	3,181.8	6,017.5	1,947.5	Female			
เกษตรกรรม การล่าสัตว์ และการป่าไม้	9,101.8	603.3	8,498.5	17.2	1,334.9	2,019.6	4,699.2	1,030.9	Agriculture, hunting and forestry			
การประมง	119.6	21.0	98.5	0.6	58.8	4.8	2.4	52.9	Fishing			
การทำเหมืองแร่ และเหมืองหิน	13.1	2.2	10.9	0.5	3.8	2.2	5.1	1.4	Mining and quarrying			
การผลิต	1,645.3	788.9	856.4	315.0	812.3	186.2	176.3	155.6	Manufacturing			
การไฟฟ้า ก๊าซ และการประปา	15.7	8.9	6.7	3.0	6.3	3.6	2.4	0.3	Electricity, gas and water supply			
การก่อสร้าง	213.9	71.8	142.1	21.2	88.6	47.3	38.1	18.8	Construction			
การขายส่ง การขายปลีก การซ่อมแซมยานยนต์ รถจักรยานยนต์ ของใช้ส่วนบุคคล และของใช้ในชีวิตประจำวัน	2,127.3	1,209.1	918.3	387.7	629.2	389.8	390.4	330.2	Wholesale and retail trade; repair of motor vehicles motorcycles and personal and household goods			
โรงแรม และภัตตาคาร	492.3	333.8	158.4	126.2	159.1	51.1	66.0	89.9	Hotels and restaurants			
การขนส่ง สถานที่เก็บสินค้า และการคมนาคม	119.2	84.4	34.8	49.0	32.9	16.9	9.0	11.4	Transport, storage and communication			
การเป็นสื่อกลางทางการเงิน	127.9	102.6	25.3	59.7	30.9	15.8	14.7	6.7	Financial intermediation			
กิจกรรมด้านอสังหาริมทรัพย์	139.0	102.5	36.5	58.6	32.2	23.5	13.7	11.0	Real estate, renting and business activities			
การให้เช่าและกิจกรรมทางธุรกิจ												
การบริหารราชการ และการป้องกันประเทศ	313.4	201.0	112.4	92.1	77.4	46.9	56.3	40.7	Public administration and defence; compulsory social security			
รวมทั้งการประกันสังคมภาคบังคับ												
การศึกษา	625.2	344.7	280.5	87.5	156.8	107.6	199.7	73.6	Education			
งานด้านสุขภาพ และงานสังคมสงเคราะห์	297.5	189.5	108.0	52.0	80.7	53.0	73.4	38.4	Health and social work			
กิจกรรมด้านบริการชุมชน สังคม และการบริการส่วนบุคคลอื่น ๆ	570.4	286.8	283.7	81.9	189.7	140.2	111.3	47.3	Other community, social and personal service activities			
ลูกจ้างในครัวเรือนส่วนบุคคล	189.2	124.2	65.1	63.4	40.3	32.6	40.1	12.8	Private households with employed persons			
องค์การระหว่างประเทศและองค์การต่างประเทศอื่น ๆ และสมาชิก	1.2	0.8	0.4	0.5	0.4	-	0.2	0.1	Extra-territorial organizations and bodies			
ไม่ทราบ	381.7	210.5	171.3	110.0	86.6	40.6	119.0	25.6	Unknown			

ตารางที่ 13 ประชากรอายุ 15 ปีขึ้นไปทำงานในรอบปี จำแนกตามสถานภาพการทำงาน เพศ เขตการปกครอง และภาค

Table 13 Usually economically active population 15 years of age and over by work status, sex, area and region

(หน่วยเป็นพัน : in thousands)

สถานภาพการทำงานและเพศ	ทั่วราชอาณาจักร										ภาค			Work status and sex
	ในเขตเทศบาล					นอกเขตเทศบาล					ภาคเหนือ	ภาคตะวันออกเฉียงเหนือ	ภาคใต้	
	Municipal	Area	Municipal	Area	Non-municipal	Area	Bangkok	Central Region	Northern	Northeastern				
รวม	9,786.7	24,332.6	3,215.5	7,946.4	6,573.5	12,213.6	4,170.3	Total						
ชาย	5,101.0	12,524.9	1,689.4	4,125.8	3,391.8	6,196.1	2,222.7	Male						
ชาย	3,033.0	3,431.7	1,136.7	2,177.9	1,097.7	1,235.3	817.1	Employer						
ชาย	2,056.9	2,538.0	840.2	1,699.1	766.6	707.1	581.9	Own account worker						
ชาย	3,033.0	3,431.7	1,136.7	2,177.9	1,097.7	1,235.3	817.1	Employee						
ชาย	1,187.2	639.3	174.6	308.0	200.1	363.5	140.9	Government officer						
ชาย	418.5	159.6	37.5	94.9	91.7	129.5	65.0	Government employee						
ชาย	264.3	177.3	84.4	76.0	39.3	35.2	29.4	Government enterprise						
ชาย	4,594.8	2,056.9	840.2	1,699.1	766.6	707.1	581.9	Private employee						
ชาย	3,004.6	364.7	75.9	452.9	554.2	1,653.9	267.7	Unpaid family worker						
ชาย	7.3	3.9	0.8	2.6	0.8	1.6	1.5	Members of producers' cooperatives						
ชาย	174.8	41.3	3.8	47.3	34.1	69.6	20.0	Unknown						
ชาย	17.7	7.4	1.2	4.4	3.7	3.2	5.2	Total						
ชาย	349.7	84.0	6.7	86.5	76.5	142.9	37.1	Employer						
ชาย	1,187.2	639.3	174.6	308.0	200.1	363.5	140.9	Own account worker						
ชาย	3,033.0	3,431.7	1,136.7	2,177.9	1,097.7	1,235.3	817.1	Employee						
ชาย	1,187.2	639.3	174.6	308.0	200.1	363.5	140.9	Government officer						
ชาย	418.5	159.6	37.5	94.9	91.7	129.5	65.0	Government employee						
ชาย	264.3	177.3	84.4	76.0	39.3	35.2	29.4	Government enterprise						
ชาย	4,594.8	2,056.9	840.2	1,699.1	766.6	707.1	581.9	Private employee						
ชาย	3,004.6	364.7	75.9	452.9	554.2	1,653.9	267.7	Unpaid family worker						
ชาย	7.3	3.9	0.8	2.6	0.8	1.6	1.5	Members of producers' cooperatives						
ชาย	174.8	41.3	3.8	47.3	34.1	69.6	20.0	Unknown						
ชาย	17.7	7.4	1.2	4.4	3.7	3.2	5.2	Total						
ชาย	349.7	84.0	6.7	86.5	76.5	142.9	37.1	Employer						
ชาย	1,187.2	639.3	174.6	308.0	200.1	363.5	140.9	Own account worker						
ชาย	3,033.0	3,431.7	1,136.7	2,177.9	1,097.7	1,235.3	817.1	Employee						
ชาย	1,187.2	639.3	174.6	308.0	200.1	363.5	140.9	Government officer						
ชาย	418.5	159.6	37.5	94.9	91.7	129.5	65.0	Government employee						
ชาย	264.3	177.3	84.4	76.0	39.3	35.2	29.4	Government enterprise						
ชาย	4,594.8	2,056.9	840.2	1,699.1	766.6	707.1	581.9	Private employee						
ชาย	3,004.6	364.7	75.9	452.9	554.2	1,653.9	267.7	Unpaid family worker						
ชาย	7.3	3.9	0.8	2.6	0.8	1.6	1.5	Members of producers' cooperatives						
ชาย	174.8	41.3	3.8	47.3	34.1	69.6	20.0	Unknown						

ตารางที่ 13 ประชากรอายุ 15 ปีขึ้นไปทำงานในรอบปี จำแนกตามสถานภาพการทำงาน เพศ เขตการปกครอง และภาค (ต่อ)

Table 13 Usually economically active population 15 years of age and over by work status, sex, area and region (Contd.) (หน่วยเป็นพัน : in thousands)

สถานภาพการทำงานและเพศ	ทั่วราชอาณาจักร					ภาค				Work status and sex
	Whole Kingdom		Region		ภาคใต้	ภาคตะวันออกเฉียงเหนือ	ภาคตะวันออก-	ภาคเหนือ	ภาคกลาง	
	รวม	ในเขตเทศบาล	นอกเขตเทศบาล	กรุงเทพมหานคร						
Total	Municipal Area	Non-municipal Area	Bangkok	Central Region	Northern Region	Northeastern Region	Southern Region	Region		
หญิง	16,493.4	4,685.7	11,807.7	1,526.1	3,820.6	3,181.8	6,017.5	1,947.5		Female
ชาย	162.6	105.0	57.6	50.8	42.9	21.6	21.2	26.1		Employer
ธุรกิจส่วนตัวโดยไม่มีลูกจ้าง	3,499.6	1,011.6	2,488.1	238.5	826.2	668.7	1,216.4	549.8		Own account worker
ลูกจ้าง	5,218.2	2,560.3	2,657.9	1,041.7	1,824.9	882.4	909.4	559.9		Employee
ข้าราชการ	889.6	537.7	351.9	151.7	226.0	145.5	260.2	106.2		Government officer
รัฐบาล	297.8	140.1	157.8	34.8	73.6	60.6	92.9	36.0		Government employee
รัฐวิสาหกิจ	114.6	80.7	34.0	47.2	29.0	15.5	11.7	11.3		Government enterprise
เอกชน	3,916.1	1,801.8	2,114.3	808.0	1,496.2	660.8	544.6	406.5		Private employee
ช่วยธุรกิจในครัวเรือนโดยไม่ได้รับค่าจ้าง	7,427.7	962.7	6,465.0	191.8	1,085.6	1,563.8	3,795.5	790.9		Unpaid family worker
การรวมกลุ่ม	10.4	3.5	6.9	0.4	1.8	2.8	1.6	3.8		Members of producers' cooperatives
ไม่ทราบ	175.0	42.7	132.3	3.0	39.3	42.4	73.3	17.0		Unknown

ตารางที่ 14 ประชากรอายุ 15 ปีขึ้นไป จำแนกตามประเภทการทำงานในรอบสัปดาห์ เพศ เขตการปกครอง และภาค

Table 14 Population 15 years of age and over by current activity status, sex, area and region (หน่วยเป็นพัน : in thousands)

การทำงานในรอบสัปดาห์ และเพศ	ทั่วราชอาณาจักร						ภาค			Current activity status and sex
	Whole Kingdom			Region			ภาคใต้			
	รวม	ในเขตเทศบาล	นอกเขตเทศบาล	กรุงเทพมหานคร	ภาคกลาง	ภาคเหนือ	ภาคตะวันออกเฉียงเหนือ	ภาคใต้	Region	
Total	Municipal Area	Non-municipal Area	Bangkok	Central Region	Northern Region	Northeastern Region	Southern Region	Region		
ยอดรวม	43,011.5	14,037.0	28,974.5	5,163.1	9,945.8	8,139.0	14,325.5	5,438.2	Total	
กำลังแรงงานปัจจุบัน	24,910.8	9,226.0	15,684.8	3,434.0	7,084.7	4,667.6	5,925.1	3,799.6	Currently economically active	
ผู้มีงานทำ	22,314.5	8,481.4	13,833.1	3,165.3	6,634.3	4,292.1	4,665.7	3,557.1	Employed	
ผู้ไม่มีงานทำ	2,596.4	744.7	1,851.7	268.7	450.3	375.5	1,259.4	242.5	Unemployed	
ไม่อยู่ในกำลังแรงงานปัจจุบัน	10,030.9	4,292.3	5,738.6	1,722.2	2,389.8	1,873.9	2,684.1	1,360.9	Not in currently economically active	
ทำงานบ้าน	1,959.7	1,018.8	940.9	465.1	528.8	277.6	407.8	280.5	Housework	
เรียนหนังสือ	3,836.1	1,564.9	2,271.1	680.0	827.5	640.2	1,120.7	567.6	Studying	
เด็ก ชราภาพ	2,985.2	1,119.7	1,865.5	408.6	748.6	670.4	804.5	353.1	Too young / old	
พระสงฆ์ นักรบ	219.3	73.6	145.7	14.6	70.3	45.7	77.7	11.0	Religious order	
ป่วย พิการ ไม่สามารถทำงานได้	346.9	116.4	230.6	31.6	96.6	69.0	112.7	37.1	Sick / disabled / unable to work	
อื่น ๆ	677.1	397.0	280.1	122.3	116.1	170.1	157.7	110.9	Others	
ไม่ทราบ	6.6	1.9	4.7	-	1.9	0.9	3.0	0.8	Unknown	
รอดูดกา	8,069.7	518.6	7,551.1	6.9	471.3	1,597.5	5,716.3	277.7	Seasonally inactive	
รอดูดกาเกษตร	7,866.3	475.0	7,391.3	1.8	438.0	1,553.0	5,627.8	245.7	Waiting for farm season	
รอดูดกาอื่น ๆ	203.4	43.6	159.8	5.1	33.3	44.6	88.5	32.0	Waiting for active season	



ตารางที่ 14 ประชากรอายุ 15 ปีขึ้นไป จำแนกตามประเภทการทำงานในรอบสัปดาห์ เพศ เขตการปกครอง และภาค (ต่อ)

Table 14 Population 15 years of age and over by current activity status, sex, area and region (Contd.)

(หน่วยเป็นพัน : in thousands)

การทำงานในรอบสัปดาห์ และเพศ	ทั่วราชอาณาจักร										Current activity status and sex
	Whole Kingdom					Region					
	รวม Total	ในเขตเทศบาล Municipal Area	นอกเขตเทศบาล Non-municipal Area	กรุงเทพมหานคร Bangkok	ภาคกลาง Central Region	ภาคเหนือ Northern Region	ภาคตะวันออกเฉียงเหนือ Northeastern Region	ภาคใต้ Southern Region			
ชาย	20,940.7	6,691.6	14,249.0	2,421.8	4,817.2	4,000.4	7,030.6	2,670.8	Male		
กำลังแรงงานปัจจุบัน	13,090.7	4,808.1	8,282.7	1,795.5	3,691.1	2,444.1	3,139.0	2,021.1	Currently economically active		
ผู้มีงานทำ	11,786.7	4,447.3	7,339.4	1,663.3	3,473.4	2,251.0	2,491.8	1,907.3	Employed		
ผู้ไม่มีงานทำ	1,304.0	360.8	943.3	132.2	217.7	193.2	647.2	113.8	Unemployed		
ไม่อยู่ในกำลังแรงงานปัจจุบัน	3,838.7	1,625.6	2,213.0	622.4	892.5	758.3	1,055.9	509.7	Not in currently economically active		
ทำงานบ้าน	59.7	31.7	28.0	13.9	19.8	8.0	10.4	7.6	Housework		
เรียนหนังสือ	1,854.4	767.1	1,087.4	337.3	399.3	305.0	550.9	262.0	Studying		
เด็ก ขาดภาพ	1,132.7	438.5	694.2	170.0	294.9	259.9	282.0	126.0	Too young / old		
พระสงฆ์ นักรบช	211.0	71.9	139.1	14.5	68.1	43.2	75.8	9.4	Religious order		
ป่วย พิการ ไม่สามารถทำงานได้	174.5	60.8	113.7	18.4	48.8	34.6	53.9	18.8	Sick / disabled / unable to work		
อื่น ๆ	404.0	254.8	149.2	68.3	61.1	107.4	81.5	85.7	Others		
ไม่ทราบ	2.4	0.9	1.5	-	0.5	0.3	1.4	0.2	Unknown		
รอดูดกาล	4,011.3	257.9	3,753.4	4.0	233.6	797.9	2,835.7	140.1	Seasonally inactive		
รอดูดการเกษตร	3,902.2	235.5	3,666.6	1.1	214.9	774.9	2,789.1	122.3	Waiting for farm season		
รอดูดกาลอื่น ๆ	109.1	22.4	86.7	2.9	18.8	23.0	46.6	17.9	Waiting for active season		

ตารางที่ 14 ประชากรอายุ 15 ปีขึ้นไป จำแนกตามประเภทการทำงานในรอบสัปดาห์ เพศ เขตการปกครอง และภาค (ต่อ)

Table 14 Population 15 years of age and over by current activity status, sex, area and region (Contd.)

การทำงานในรอบสัปดาห์ และเพศ	ทั่วราชอาณาจักร							ภาค			Current activity status and sex
	Whole Kingdom							Region			
	รวม Total	ในเขตเทศบาล Municipal Area	นอกเขตเทศบาล Non-municipal Area	กรุงเทพมหานคร Bangkok	ภาคกลาง Central Region	ภาคเหนือ Northern Region	ภาคตะวันออกเฉียงเหนือ Northeastern Region	ภาคใต้ Southern Region			
หญิง	22,070.8	7,345.3	14,725.5	2,741.3	5,128.6	4,138.7	7,294.9	2,767.4	Female		
กำลังแรงงานปัจจุบัน	11,820.1	4,418.0	7,402.2	1,638.5	3,393.5	2,223.5	2,786.1	1,778.5	Currently economically active		
ผู้มีงานทำ	10,527.8	4,034.1	6,493.7	1,502.0	3,160.9	2,041.1	2,173.9	1,649.8	Employed		
ผู้ไม่มีงานทำ	1,292.3	383.9	908.4	136.5	232.6	182.4	612.2	128.7	Unemployed		
ไม่อยู่ในกำลังแรงงานปัจจุบัน	6,192.3	2,666.7	3,525.6	1,099.8	1,497.4	1,115.6	1,628.2	851.3	Not in currently economically active		
ทำงานบ้าน	1,900.0	987.2	912.9	451.2	509.1	269.6	397.4	272.9	Housework		
เรียนหนังสือ	1,981.6	797.9	1,183.7	342.7	428.1	335.3	569.9	305.7	Studying		
เด็ก ชราภาพ	1,852.5	681.2	1,171.3	238.6	453.7	410.6	522.5	227.1	Too young / old		
พระสงฆ์ นักบวช	8.4	1.7	6.7	0.1	2.3	2.5	1.9	1.6	Religious order		
ป่วย พิการ ไม่สามารถทำงานได้	172.4	55.6	116.9	13.2	47.8	34.4	58.8	18.3	Sick / disabled / unable to work		
อื่น ๆ	273.1	142.2	130.9	54.0	55.1	62.6	76.2	25.2	Others		
ไม่ทราบ	4.2	1.0	3.2	-	1.4	0.6	1.6	0.6	Unknown		
รอดูฤดูกาล	4,058.4	260.7	3,797.7	3.0	237.7	799.6	2,880.6	137.6	Seasonally inactive		
รอดูการเกษตร	3,964.1	239.5	3,724.7	0.7	223.2	778.1	2,838.7	123.4	Waiting for farm season		
รอดูกาลอื่น ๆ	94.3	21.2	73.1	2.2	14.5	21.6	41.9	14.1	Waiting for active season		

(หน่วยเป็นพัน : in thousands)

ตารางที่ 15 ประชากรอายุ 15 ปีขึ้นไป จำแนกตามประเภทการทำงานในรอบสิบปีที่ผ่านมา เขตการปกครอง และภาค

Table 15 Population 15 years of age and over by current activity status, age group, sex, area and region (หน่วยเป็นพัน : in thousands)

การดำเนินงานในรอบสิบปีที่ผ่านมา เขตการปกครอง และภาค	รวม Total	หมวดอายุ Age group								Current activity status, sex, area and region
		15-19	20-24	25-29	30-34	35-39	40-49	50-59	60 ปีขึ้นไป and over	
ยอดรวม <sup>1/</sup>	43,011.5	4,875.2	4,599.0	4,903.1	5,107.2	5,040.1	8,250.7	4,907.3	5,329.1	Total <sup>1/</sup>
กำลังแรงงานปัจจุบัน	24,910.8	1,296.4	2,702.2	3,511.6	3,649.6	3,629.8	5,723.5	2,884.8	1,512.9	Currently economically active
ผู้มีงานทำ	22,314.5	953.0	2,201.5	3,112.1	3,330.8	3,333.3	5,305.4	2,663.1	1,415.4	Employed
ผู้ไม่มีงานทำ	2,596.3	343.5	500.8	399.5	318.8	296.5	418.2	221.7	97.5	Unemployed
ไม่อยู่ในกำลังแรงงานปัจจุบัน	10,031.0	3,108.1	1,196.5	476.4	419.3	403.2	726.0	755.6	2,945.9	Not in currently economically active
ทำงานบ้าน	1,959.7	59.1	148.6	229.6	271.6	277.5	491.6	331.5	150.3	Housework
เรียนหนังสือ	3,836.0	2,868.9	843.3	88.2	12.7	6.3	3.1	3.0	10.5	Studying
เด็ก ซราภพ	2,985.2	30.9	11.3	9.1	10.6	9.2	46.7	269.9	2,597.5	Too young / old
พระสงฆ์ นิกาย	219.3	27.9	38.3	24.1	15.8	14.5	22.9	20.2	55.7	Religious order
ป่วย พิการ ไม่สามารถทำงานได้	346.9	27.0	34.1	33.2	30.6	25.9	51.3	55.5	89.3	Sick / disabled / unable to work
อื่น ๆ	677.1	93.5	120.4	92.0	77.4	69.2	108.3	73.9	42.5	Others
ไม่ทราบ	6.6	0.9	0.6	0.1	0.7	0.5	2.2	1.5	0.1	Unknown
รอฤดูกาล	8,069.7	470.6	700.2	915.1	1,038.4	1,007.1	1,801.1	1,266.9	870.3	Seasonally inactive
รอฤดูกาลเกษตร	7,866.3	436.9	666.4	888.2	1,014.7	986.2	1,769.3	1,244.3	860.4	Waiting for farm season
รอฤดูกาลอื่น ๆ	203.4	33.7	33.9	26.9	23.7	21.0	31.8	22.6	9.9	Waiting for active season
ชาย <sup>1/</sup>	20,940.7	2,479.4	2,301.9	2,376.0	2,443.1	2,447.8	4,073.3	2,375.6	2,443.5	Male <sup>1/</sup>
กำลังแรงงานปัจจุบัน	13,090.7	708.4	1,368.7	1,790.8	1,854.9	1,871.8	3,061.7	1,580.7	853.7	Currently economically active
ผู้มีงานทำ	11,786.7	514.6	1,109.7	1,589.9	1,709.9	1,731.5	2,857.5	1,469.8	803.8	Employed
ผู้ไม่มีงานทำ	1,304.0	193.8	259.0	200.8	145.0	140.3	204.2	111.0	49.9	Unemployed
ไม่อยู่ในกำลังแรงงานปัจจุบัน	3,838.7	1,502.4	553.8	151.5	95.2	86.4	140.6	178.2	1,130.8	Not in currently economically active
ทำงานบ้าน	59.7	5.2	4.3	4.5	4.4	7.1	11.2	11.9	11.1	Housework
เรียนหนังสือ	1,854.4	1,381.0	414.9	45.4	5.4	3.2	0.7	0.5	3.4	Studying
เด็ก ซราภพ	1,132.7	17.0	6.5	4.5	4.9	3.9	17.2	79.4	999.4	Too young / old
พระสงฆ์ นิกาย	211.0	27.8	37.7	23.2	15.3	14.2	21.6	18.3	52.9	Religious order
ป่วย พิการ ไม่สามารถทำงานได้	174.5	15.5	18.2	19.3	17.1	15.6	25.5	23.3	40.1	Sick / disabled / unable to work
อื่น ๆ	404.0	55.5	71.9	54.7	48.2	42.1	63.6	44.2	23.9	Others
ไม่ทราบ	2.4	0.4	0.3	-	-	0.2	0.7	0.7	-	Unknown
รอฤดูกาล	4,011.3	268.6	379.4	433.8	493.0	489.6	871.1	616.8	459.1	Seasonally inactive
รอฤดูกาลเกษตร	3,902.2	250.1	358.2	419.7	480.0	479.0	856.0	605.0	454.2	Waiting for farm season
รอฤดูกาลอื่น ๆ	109.1	18.6	21.2	14.1	13.0	10.6	15.1	11.8	4.9	Waiting for active season

ตารางที่ 15 ประชากรอายุ 15 ปีขึ้นไป จำแนกตามประเภทการทำงานในรอบสัปดาห์ หมวดอายุ เพศ เขตการปกครอง และภาค (ต่อ)

Table 15 Population 15 years of age and over by current activity status, age group, sex, area and region (Contd.)

การทำงานในรอบสัปดาห์ เพศ เขตการปกครอง และภาค	รวม Total	หมวดอายุ Age group						60 ปีไป and over	Current activity status, sex, area and region
		15-19	20-24	25-29	30-34	35-39	40-49		
หญิง <sup>1/</sup> กำลังแรงงานปัจจุบัน	22,070.8	2,395.8	2,297.1	2,527.1	2,664.2	2,592.2	4,177.3	2,531.6	2,885.6
ผู้มีงานทำ	11,820.1	588.0	1,333.5	1,720.8	1,794.7	1,758.0	2,661.9	1,304.1	659.2
ผู้ไม่มีงานทำ	10,527.8	438.4	1,091.8	1,522.2	1,620.9	1,601.8	2,447.9	1,193.3	611.6
ไม่อยู่ในกำลังแรงงานปัจจุบัน	1,292.3	149.6	241.8	198.7	173.8	156.2	214.0	110.8	47.6
ทำงานบ้าน	6,192.3	1,605.7	642.7	324.9	324.1	316.7	585.4	577.4	1,815.2
เรียนหนังสือ	1,900.0	53.9	144.2	225.2	267.2	270.4	480.4	319.6	139.2
เด็ก ชราภาพ	1,981.6	1,487.9	428.5	42.9	7.3	3.1	2.4	2.5	7.1
พระสงฆ์ นิกาย	1,852.5	13.9	4.8	4.7	5.7	5.3	29.5	190.6	1,598.1
ป่วย พิกัด ไม่สามารถทำงานได้	8.3	0.1	0.6	0.9	0.5	0.3	1.3	1.9	2.8
อื่น ๆ	172.4	11.5	15.9	13.9	13.5	10.3	25.8	32.3	49.2
ไม่ทราบ	273.1	37.9	48.5	37.3	29.2	27.1	44.7	29.8	18.7
รอฤดูกาล	4.2	0.5	0.3	0.1	0.7	0.3	1.4	0.8	0.1
รอฤดูกาล	4,058.4	202.0	320.8	481.4	545.4	517.5	930.1	650.1	411.2
รอฤดูกาลอื่น ๆ	3,964.1	186.8	308.2	468.5	534.7	507.1	913.3	639.3	406.2
ในเขตเทศบาล <sup>1/</sup>	94.3	15.2	12.7	12.8	10.7	10.4	16.7	10.8	5.0
กำลังแรงงานปัจจุบัน	14,037.0	1,521.5	1,694.0	1,740.9	1,693.9	1,622.0	2,697.1	1,486.0	1,581.5
ผู้มีงานทำ	9,226.0	378.8	1,031.8	1,439.1	1,410.1	1,345.5	2,172.8	1,021.0	427.1
ผู้ไม่มีงานทำ	8,481.4	282.5	834.1	1,304.2	1,325.2	1,268.2	2,081.2	978.1	407.9
ไม่อยู่ในกำลังแรงงานปัจจุบัน	744.7	96.3	197.7	134.9	84.9	77.2	91.6	42.9	19.2
ทำงานบ้าน	4,292.3	1,119.1	617.6	245.7	214.4	214.6	402.3	379.9	1,098.8
เรียนหนังสือ	1,018.8	22.9	63.6	103.6	134.4	149.2	282.4	185.5	77.3
เด็ก ชราภาพ	1,564.9	1,028.4	461.0	59.1	7.4	3.0	1.5	1.4	3.2
พระสงฆ์ นิกาย	1,119.7	7.6	3.7	2.8	4.4	3.1	21.1	122.2	954.8
ป่วย พิกัด ไม่สามารถทำงานได้	73.6	13.9	13.8	10.5	6.1	4.7	6.4	6.0	12.3
อื่น ๆ	116.4	5.9	10.0	11.0	12.1	9.6	20.7	19.2	27.9
ไม่ทราบ	397.0	40.3	65.4	58.7	50.0	45.0	69.2	45.2	23.3
รอฤดูกาล	1.9	0.2	0.1	0.1	0.1	-	1.0	0.3	0.1
รอฤดูกาล	518.6	23.7	44.6	56.1	69.4	62.0	122.1	85.2	55.6
รอฤดูกาลอื่น ๆ	475.0	18.3	35.4	49.5	64.1	57.3	113.3	82.2	54.9
รอฤดูกาลอื่น ๆ	43.6	5.4	9.2	6.6	5.4	4.7	8.8	3.0	0.6

(หน่วยเป็นพัน : in thousands)

ตารางที่ 15 ประชากรอายุ 15 ปีขึ้นไป จำแนกตามประเภทการทำงานในรอบสัปดาห์ หมดอายุ เพศ เขตการปกครอง และภาค (ต่อ)

Table 15 Population 15 years of age and over by current activity status, age group, sex, area and region (Contd.)

การทํางานในรอบสัปดาห์ เพศ เขตการปกครอง และภาค	รวม Total	หมวดอายุ Age group										Current activity status, sex, area and region	
		15-19	20-24	25-29	30-34	35-39	40-49	50-59	60 ปีไป and over				
										Male <sup>1/</sup>			
ชาย <sup>1/</sup> กำลังแรงงานปัจจุบัน	6,691.6	762.9	820.9	834.8	797.2	759.6	1,307.1	702.7	706.6	706.6	245.4	Currently economically active	
ผู้มีงานทำ	4,808.1	194.8	503.3	720.5	711.6	683.5	1,172.5	576.4	245.4	245.4	237.0	Employed	
ผู้ไม่มีงานทำ	4,447.3	141.9	402.4	654.9	674.8	651.6	1,129.4	555.3	237.0	237.0	8.5	Unemployed	
ไม่อยู่ในกำลังแรงงานปัจจุบัน	360.8	52.8	100.9	65.6	36.8	31.9	43.1	21.1	8.5	8.5	429.8	Not in currently economically active	
ทำงานบ้าน	1,625.6	554.7	291.2	88.1	52.8	46.1	75.7	87.2	429.8	429.8	5.0	Housework	
เรียนหนังสือ	31.7	2.6	1.7	1.3	2.0	4.2	7.0	7.7	5.0	7.7	1.2	Studying	
เด็ก ขรภาพ	767.1	505.6	226.3	29.5	2.7	1.1	0.5	-	1.2	-	384.4	Too young / old	
พระสงฆ์ นิกายช	438.5	3.9	1.9	1.0	2.1	1.5	7.8	35.9	384.4	35.9	11.6	Religious order	
ป่วย พักการ ไม่สามารถทำงานได้	71.9	13.9	13.7	10.5	6.1	4.7	6.1	5.4	11.6	5.4	13.5	Sick / disabled / unable to work	
อื่น ๆ	60.8	3.6	5.3	6.0	6.5	5.0	11.4	9.6	13.5	9.6	14.1	Others	
ไม่ทราบ	254.8	24.9	42.2	39.7	33.4	29.6	42.3	28.6	14.1	28.6	-	Unknown	
ฤดูการ	0.9	0.2	0.1	-	-	-	0.4	0.1	-	0.1	31.3	Seasonally inactive	
รอฤดูกาล	257.9	13.4	26.4	26.3	32.8	29.9	58.8	39.1	31.3	39.1	31.1	Waiting for farm season	
รอฤดูกาลอื่น ๆ	235.5	10.4	21.5	22.8	29.5	27.5	54.8	38.0	31.1	38.0	0.2	Waiting for active season	
หญิง <sup>1/</sup> กำลังแรงงานปัจจุบัน	22.4	3.0	5.0	3.4	3.3	2.4	4.0	1.1	0.2	1.1	874.9	Female <sup>1/</sup>	
ผู้มีงานทำ	7,345.4	758.7	873.1	906.1	896.7	862.5	1,390.1	783.4	874.9	783.4	181.7	Currently economically active	
ผู้ไม่มีงานทำ	4,418.0	184.0	528.5	718.6	698.5	661.9	1,000.3	444.5	181.7	444.5	171.0	Employed	
ไม่อยู่ในกำลังแรงงานปัจจุบัน	4,034.1	140.6	431.8	649.3	650.4	616.6	951.8	422.7	171.0	422.7	10.7	Unemployed	
ทำงานบ้าน	383.9	43.4	96.7	69.3	48.2	45.3	48.5	21.8	10.7	21.8	669.0	Not in currently economically active	
เรียนหนังสือ	2,666.7	584.4	326.4	157.7	161.6	168.5	326.6	292.7	669.0	292.7	72.3	Housework	
เด็ก ขรภาพ	987.2	20.3	61.9	102.2	132.4	145.0	275.4	177.8	72.3	177.8	2.0	Studying	
พระสงฆ์ นิกายช	797.9	522.7	234.7	29.6	4.7	1.9	1.0	1.4	2.0	1.4	570.3	Too young / old	
ป่วย พักการ ไม่สามารถทำงานได้	681.2	3.7	1.9	1.8	2.3	1.6	13.3	86.4	570.3	86.4	0.7	Religious order	
อื่น ๆ	1.7	-	0.1	-	-	-	0.3	0.6	0.7	0.6	14.4	Sick / disabled / unable to work	
ไม่ทราบ	55.6	2.3	4.7	4.9	5.6	4.6	9.4	9.7	14.4	9.7	9.2	Others	
ฤดูการ	142.2	15.4	23.2	19.0	16.6	15.4	26.8	16.7	9.2	16.7	0.1	Unknown	
รอฤดูกาล	1.1	-	-	0.1	0.1	-	0.5	0.2	0.1	0.2	24.2	Seasonally inactive	
รอฤดูกาลอื่น ๆ	260.7	10.3	18.2	29.8	36.7	32.1	63.2	46.2	24.2	46.2	23.8	Waiting for farm season	
	239.5	7.9	13.9	26.7	34.6	29.8	58.5	44.2	23.8	44.2	0.4	Waiting for active season	
	21.2	2.4	4.3	3.1	2.1	2.3	4.7	2.0	0.4	2.0			

ตารางที่ 15 ประชากรอายุ 15 ปีขึ้นไป จำแนกตามประเภทการทำงานในรอบสัปดาห์ หมวดอายุ เพศ เขตการปกครอง และภาค (ต่อ)

Table 15 Population 15 years of age and over by current activity status, age group, sex, area and region (Contd.)

การทำงานในรอบสัปดาห์ เขตการปกครอง และภาค	รวม	หมวดอายุ Age group							60 ปีไป and over	Current activity status, sex, area and region
		15-19	20-24	25-29	30-34	35-39	40-49	50-59		
นอกเขตเทศบาล <sup>1/</sup>	28,974.5	3,353.7	2,905.0	3,162.2	3,413.3	3,418.0	5,553.5	3,421.3	3,747.6	Non-municipal area <sup>1/</sup>
กำลังแรงงานปัจจุบัน	15,684.8	917.7	1,670.4	2,072.6	2,239.5	2,284.3	3,550.7	1,863.9	1,085.8	Currently economically active
ผู้มีงานทำ	13,833.1	670.5	1,367.3	1,807.9	2,005.7	2,065.1	3,224.1	1,685.0	1,007.5	Employed
ผู้ไม่มีงานทำ	1,851.7	247.2	303.1	264.6	233.8	219.3	326.6	178.9	78.3	Unemployed
ไม่อยู่ในกำลังแรงงานปัจจุบัน	5,738.6	1,989.1	578.9	230.6	204.9	188.6	323.7	375.7	1,847.1	Not in currently economically active
ทำงานบ้าน	940.9	36.3	84.9	126.1	137.2	128.3	209.2	146.0	73.0	Housework
เรียนหนังสือ	2,271.1	1,840.5	382.4	29.1	5.2	3.3	1.6	1.6	7.4	Studying
เด็ก ขราภาพ	1,865.5	23.3	7.5	6.3	6.2	6.1	25.6	147.7	1,642.8	Too young / old
พระสงฆ์ นิกาย	145.7	14.0	24.5	13.6	9.7	9.8	16.5	14.2	43.4	Religious order
ป่วย พิการ ไม่สามารถทำงานได้	230.6	21.1	24.1	22.2	18.6	16.3	30.6	36.3	61.4	Sick / disabled / unable to work
อื่น ๆ	280.1	53.2	55.0	33.3	27.4	24.2	39.1	28.7	19.2	Others
ไม่ทราบ	4.7	0.7	0.5	-	0.6	0.5	1.2	1.2	-	Unknown
ฤดูกาล	7,551.1	446.9	655.7	859.0	968.9	945.1	1,679.1	1,181.7	814.7	Seasonally inactive
รอฤดูกาลเกษตร	7,391.3	418.6	631.0	838.7	950.6	928.8	1,656.0	1,162.1	805.4	Waiting for farm season
รอฤดูกาลอื่น ๆ	159.8	28.3	24.7	20.3	18.3	16.3	23.0	19.6	9.3	Waiting for active season
ชาย <sup>1/</sup>	14,249.1	1,716.5	1,481.0	1,541.2	1,645.9	1,688.3	2,766.3	1,673.0	1,736.9	Male <sup>1/</sup>
กำลังแรงงานปัจจุบัน	8,282.7	513.7	865.4	1,070.3	1,143.3	1,188.3	1,889.1	1,004.3	608.3	Currently economically active
ผู้มีงานทำ	7,339.4	372.7	707.3	935.1	1,035.1	1,079.9	1,728.1	914.4	566.9	Employed
ผู้ไม่มีงานทำ	943.3	141.0	158.1	135.2	108.2	108.4	161.1	89.9	41.4	Unemployed
ไม่อยู่ในกำลังแรงงานปัจจุบัน	2,213.1	947.7	262.6	63.4	42.3	40.3	64.9	91.0	700.9	Not in currently economically active
ทำงานบ้าน	28.0	2.6	2.7	3.1	2.3	2.9	4.2	4.1	6.1	Housework
เรียนหนังสือ	1,087.4	875.4	188.5	15.8	2.6	2.1	0.2	0.5	2.2	Studying
เด็ก ขราภาพ	694.2	13.1	4.6	3.4	2.8	2.4	9.4	43.5	615.0	Too young / old
พระสงฆ์ นิกาย	139.1	13.9	24.0	12.7	9.2	9.6	15.5	12.9	41.3	Religious order
ป่วย พิการ ไม่สามารถทำงานได้	113.7	11.9	13.0	13.2	10.6	10.6	14.1	13.7	26.6	Sick / disabled / unable to work
อื่น ๆ	149.2	30.6	29.6	15.0	14.7	12.5	21.3	15.6	9.8	Others
ไม่ทราบ	1.5	0.2	0.2	-	-	0.2	0.3	0.6	-	Unknown
ฤดูกาล	3,753.4	255.2	353.0	407.5	460.2	459.7	812.3	577.7	427.8	Seasonally inactive
รอฤดูกาลเกษตร	3,666.6	239.6	336.8	396.9	450.5	451.5	801.2	567.0	423.1	Waiting for farm season
รอฤดูกาลอื่น ๆ	86.7	15.6	16.2	10.6	9.7	8.2	11.0	10.7	4.7	Waiting for active season

ตารางที่ 15 ประชากรอายุ 15 ปีขึ้นไป จำแนกตามประเภทการทำงานในรอบสัปดาห์ หมวดอายุ เพศ เขตการปกครอง และภาค (ต่อ)

Table 15 Population 15 years of age and over by current activity status, age group, sex, area and region (Contd.)

การทำงานในรอบสัปดาห์	รวม						Current activity status, sex, area and region														
	15-19	20-24	25-29	30-34	35-39	40-49	50-59	60 ขึ้นไป and over													
เพศ เขตการปกครอง และภาค	Total																				
หญิง <sup>1/</sup>																					Female <sup>1/</sup>
กำลังแรงงานปัจจุบัน	14,725.4	1,424.0	1,621.1	1,767.4	1,729.7	2,787.3	1,748.3	2,010.6													Currently economically active
ผู้มีงานทำ	7,402.2	805.0	1,002.3	1,096.2	1,096.0	1,661.6	859.6	477.5													Employed
ผู้ไม่มีงานทำ	6,493.7	660.0	872.9	970.6	985.1	1,496.1	770.6	440.7													Unemployed
ไม่อยู่ในกำลังแรงงานปัจจุบัน	908.4	106.2	129.4	125.6	110.9	165.5	89.0	36.8													Not in currently economically active
ทำงานบ้าน	3,525.6	316.3	167.3	162.6	148.3	258.8	284.7	1,146.2													Housework
เรียนหนังสือ	912.9	82.3	122.9	134.9	125.4	205.0	141.8	66.9													Studying
เด็ก ขรภาพ	1,183.8	193.8	13.3	2.6	1.2	1.4	1.1	5.2													Too young / old
พระสงฆ์ นักร้อง	1,171.3	2.9	2.9	3.4	3.7	16.2	104.2	1,027.8													Religious order
ป่วย พิการ ไม่สามารถทำงานได้	6.7	0.1	0.9	0.5	0.3	1.0	1.3	2.1													Sick / disabled / unable to work
อื่น ๆ	116.9	11.2	9.0	8.0	5.8	16.5	22.6	34.8													Others
ไม่ทราบ	130.9	25.3	18.3	12.7	11.7	17.9	13.1	9.5													Unknown
ฤดูตุลาคม	3.2	0.3	-	0.6	0.3	0.9	0.6	-													Seasonally inactive
ฤดูตุลาคม	3,797.7	302.7	451.5	508.7	485.4	866.8	603.9	387.0													Waiting for farm season
ฤดูตุลาคมอื่น ๆ	3,724.7	294.3	441.8	500.1	477.3	854.8	595.1	382.3													Waiting for active season
กรุงเทพมหานคร <sup>1/</sup>	73.1	8.4	9.7	8.6	8.1	12.0	8.8	4.6													Bangkok <sup>1/</sup>
กำลังแรงงานปัจจุบัน	5,163.1	540.5	706.0	658.5	572.7	939.8	500.9	528.6													Currently economically active
ผู้มีงานทำ	3,434.0	410.3	605.7	573.1	493.5	766.4	339.0	121.6													Employed
ผู้ไม่มีงานทำ	3,165.3	330.2	546.6	541.5	463.3	740.0	329.6	119.5													Unemployed
ไม่อยู่ในกำลังแรงงานปัจจุบัน	268.7	80.1	59.1	31.6	30.2	26.4	9.5	2.1													Not in currently economically active
ทำงานบ้าน	1,722.2	304.8	99.4	84.6	78.0	171.7	160.7	406.9													Housework
เรียนหนังสือ	465.1	24.9	42.7	62.9	60.9	136.3	92.3	37.8													Studying
เด็ก ขรภาพ	680.0	252.6	33.0	2.5	0.4	0.3	1.0	1.0													Too young / old
พระสงฆ์ นักร้อง	408.6	1.0	0.6	0.7	1.0	6.4	42.7	355.1													Religious order
ป่วย พิการ ไม่สามารถทำงานได้	14.6	2.2	2.9	1.6	0.6	1.3	1.2	1.6													Sick / disabled / unable to work
อื่น ๆ	31.5	2.3	3.1	3.6	3.5	7.4	5.6	5.3													Others
ไม่ทราบ	122.3	21.8	17.2	13.5	11.7	20.2	17.8	6.1													Unknown
ฤดูตุลาคม	-	-	-	-	-	-	-	-													Seasonally inactive
ฤดูตุลาคม	6.9	0.9	0.9	0.8	1.1	1.6	1.2	0.1													Waiting for farm season
ฤดูตุลาคมอื่น ๆ	1.8	0.1	-	0.5	-	0.5	0.8	-													Waiting for active season
ฤดูตุลาคมอื่น ๆ	5.1	0.8	0.9	0.4	1.1	1.1	0.5	0.1													Waiting for active season

ตารางที่ 15 ประชากรอายุ 15 ปีขึ้นไป จำแนกตามประเภทการทำงานในรอบสัปดาห์ หมดอายุ เพศ เขตการปกครอง และภาค (ต่อ)

Table 15 Population 15 years of age and over by current activity status, age group, sex, area and region (Contd.) (หน่วยเป็นพัน : in thousands)

การจ้างงานในรอบสัปดาห์ เพศ เขตการปกครอง และภาค	รวม Total	หมวดอายุ Age group							Current activity status, sex, area and region	
		15-19	20-24	25-29	30-34	35-39	40-49	50-59		60 ปีขึ้นไป and over
ชาย <sup>1/</sup> กำลังแรงงานปัจจุบัน	2,421.8	263.8	337.1	330.4	304.6	266.2	448.2	235.2	236.4	Male <sup>1/</sup> Currently economically active
ผู้มีงานทำ	1,795.4	57.4	194.3	298.2	292.0	255.5	425.4	198.6	74.1	Employed
ผู้ไม่มีงานทำ	1,663.3	41.1	154.1	268.4	276.4	243.9	412.4	194.0	73.0	Unemployed
ไม่อยู่ในกำลังแรงงานปัจจุบัน	132.2	16.3	40.1	29.7	15.7	11.6	13.0	4.7	1.1	Not in currently economically active
ทำงานบ้าน	622.4	206.2	142.5	31.5	12.2	10.0	21.9	35.8	162.3	Housework
เรียนหนังสือ	13.9	0.9	0.7	0.5	0.7	1.1	3.0	5.0	2.1	Studying
เด็ก ขรภาพ	337.3	192.7	127.1	16.1	1.1	-	-	-	0.3	Too young / old
พระสงฆ์ นิกายช	170.0	0.5	0.5	0.2	-	0.6	1.9	14.5	151.8	Religious order
ป่วย พิการ ไม่สามารถทำงานได้	14.5	3.3	2.2	2.9	1.6	0.6	1.3	1.2	1.5	Sick / disabled / unable to work
อื่น ๆ	18.4	0.8	1.1	2.0	1.6	1.9	5.2	3.6	2.3	Others
ไม่ทราบ	68.3	8.1	10.9	9.7	7.4	5.9	10.5	11.6	4.3	Unknown
รอดฤดูกาล	-	-	-	-	-	-	-	-	-	Seasonally inactive
รอดฤดูกาลเกษตร	4.0	0.1	0.4	0.8	0.3	0.7	1.0	0.8	-	Waiting for farm season
รอดฤดูกาลอื่น ๆ	1.1	-	-	-	0.2	-	0.4	0.5	-	Waiting for active season
หญิง <sup>1/</sup> กำลังแรงงานปัจจุบัน	2,741.3	276.8	378.8	375.6	354.0	306.5	491.6	265.7	292.3	Female <sup>1/</sup> Currently economically active
ผู้มีงานทำ	1,638.5	66.8	216.1	307.6	281.0	238.0	341.1	140.4	47.6	Employed
ผู้ไม่มีงานทำ	1,502.0	53.5	176.1	278.2	265.1	219.4	327.7	135.6	46.6	Unemployed
ไม่อยู่ในกำลังแรงงานปัจจุบัน	136.5	13.4	40.0	29.4	16.0	18.6	13.4	4.8	1.0	Not in currently economically active
ทำงานบ้าน	1,099.8	209.8	162.3	67.9	72.4	68.0	149.9	124.9	244.6	Housework
เรียนหนังสือ	451.2	6.4	24.2	42.2	62.2	59.8	133.3	87.4	35.7	Studying
เด็ก ขรภาพ	342.7	196.6	125.5	16.9	1.4	0.4	0.3	1.0	0.7	Too young / old
พระสงฆ์ นิกายช	238.7	0.7	0.6	0.4	0.7	0.4	4.4	28.2	203.3	Religious order
ป่วย พิการ ไม่สามารถทำงานได้	0.1	-	-	-	-	-	-	-	0.1	Sick / disabled / unable to work
อื่น ๆ	13.2	0.1	1.2	1.0	2.0	1.7	2.2	2.0	3.0	Others
ไม่ทราบ	54.0	6.0	10.9	7.5	6.1	5.8	9.7	6.3	1.8	Unknown
รอดฤดูกาล	-	-	-	-	-	-	-	-	-	Seasonally inactive
รอดฤดูกาลเกษตร	2.9	0.2	0.5	0.1	0.6	0.5	0.6	0.5	0.1	Waiting for farm season
รอดฤดูกาลอื่น ๆ	0.7	-	0.1	-	0.3	-	0.1	0.3	-	Waiting for active season
	2.2	0.2	0.4	0.1	0.3	0.5	0.6	0.2	0.1	



ตารางที่ 15 ประชากรอายุ 15 ปีขึ้นไป จำแนกตามประเภทการทำงานในรอบสัปดาห์ หมวดอายุ เพศ เขตการปกครอง และภาค (ต่อ)

Table 15 Population 15 years of age and over by current activity status, age group, sex, area and region (Contd.)

(หน่วยเป็นพัน : in thousands)

การจ้างงานในรอบสัปดาห์ เพศ เขตการปกครอง และภาค	รวม Total	หมวดอายุ Age group							60 ปีขึ้นไป and over	Current activity status, sex, area and region
		15-19	20-24	25-29	30-34	35-39	40-49	50-59		
ภาคกลาง <sup>1/</sup>	9,945.8	1,056.0	1,108.8	1,174.8	1,199.4	1,158.6	1,885.9	1,098.3	1,263.9	Central region <sup>1/</sup>
กำลังแรงงานปัจจุบัน	7,084.7	359.3	804.8	1,016.7	1,045.1	1,004.4	1,596.2	802.4	455.8	Currently economically active
ผู้มีงานทำ	6,634.3	290.9	699.7	942.4	991.4	961.0	1,535.3	772.4	441.3	Employed
ผู้ไม่มีงานทำ	450.3	68.4	105.0	74.3	53.7	43.4	60.9	30.1	14.6	Unemployed
ไม่อยู่ในกำลังแรงงานปัจจุบัน	2,389.8	674.8	264.9	111.2	100.0	104.0	182.0	209.2	743.6	Not in currently economically active
ทำงานบ้าน	528.8	14.6	39.8	57.8	67.7	76.3	131.0	94.0	47.7	Housework
เรียนหนังสือ	827.5	622.5	176.9	17.8	3.1	1.9	0.8	0.5	4.0	Studying
เด็ก ขรภาพ	748.6	8.1	3.4	2.7	2.9	3.2	15.0	76.1	637.2	Too young / old
พระสงฆ์ นักรบ	70.3	3.6	13.1	8.2	5.8	4.6	7.0	8.4	19.6	Religious order
ป่วย พิการ ไม่สามารถทำงานได้	96.6	7.2	8.8	9.0	9.1	8.0	12.0	16.9	25.6	Sick / disabled / unable to work
อื่น ๆ	116.2	18.8	22.7	15.8	11.0	10.0	15.8	12.7	9.4	Others
ไม่ทราบ	1.9	0.1	0.3	-	0.4	0.1	0.4	0.6	-	Unknown
รอฤดูกาล	471.3	22.0	39.1	46.9	54.3	50.2	107.8	86.6	64.5	Seasonally inactive
รอฤดูกาลเกษตร	438.0	17.4	32.1	41.1	50.9	46.8	103.7	83.1	63.0	Waiting for farm season
รอฤดูกาลอื่น ๆ	33.3	4.6	7.0	5.8	3.5	3.4	4.1	3.6	1.5	Waiting for active season
ชาย <sup>1/</sup>	4,817.2	536.8	545.3	576.8	574.4	561.7	915.0	526.8	580.5	Male <sup>1/</sup>
กำลังแรงงานปัจจุบัน	3,691.1	194.7	406.1	521.3	528.7	518.1	834.6	436.1	251.5	Currently economically active
ผู้มีงานทำ	3,473.4	157.5	353.5	484.3	505.1	500.5	807.6	420.1	244.7	Employed
ผู้ไม่มีงานทำ	217.7	37.2	52.6	37.0	23.6	17.6	27.0	16.0	6.8	Unemployed
ไม่อยู่ในกำลังแรงงานปัจจุบัน	892.5	329.5	117.0	32.6	20.2	18.0	31.7	49.7	293.9	Not in currently economically active
ทำงานบ้าน	19.8	2.4	1.4	1.6	1.7	2.1	3.7	3.5	3.3	Housework
เรียนหนังสือ	399.3	303.0	84.0	9.5	0.9	0.7	0.2	-	1.0	Studying
เด็ก ขรภาพ	294.9	4.7	2.1	1.4	1.8	1.3	5.8	24.8	253.0	Too young / old
พระสงฆ์ นักรบ	68.1	3.5	12.9	7.9	5.5	4.4	6.9	7.8	19.2	Religious order
ป่วย พิการ ไม่สามารถทำงานได้	48.8	4.0	4.2	4.8	5.3	4.9	6.8	7.1	11.8	Sick / disabled / unable to work
อื่น ๆ	61.1	11.8	12.2	7.3	4.9	4.5	8.4	6.3	5.6	Others
ไม่ทราบ	0.5	-	0.2	-	-	0.1	-	0.2	-	Unknown
รอฤดูกาล	233.6	12.6	22.2	22.9	25.6	25.6	48.6	41.0	35.1	Seasonally inactive
รอฤดูกาลเกษตร	214.9	9.7	17.7	19.5	23.8	24.5	46.5	38.8	34.5	Waiting for farm season
รอฤดูกาลอื่น ๆ	18.8	2.9	4.5	3.5	1.8	1.2	2.1	2.2	0.6	Waiting for active season

ตารางที่ 15 ประชากรอายุ 15 ปีขึ้นไป จำแนกตามประเภทการทำงานในรอบสัปดาห์ หมวดอายุ เพศ เขตการปกครอง และภาค (ต่อ)

Table 15 Population 15 years of age and over by current activity status, age group, sex, area and region (Contd.)

การดำเนินงานในรอบสัปดาห์	หมวดอายุ						รวม	Current activity status, sex, area and region	
	15-19	20-24	25-29	30-34	35-39	40-49			50-59
เพศ เขตการปกครอง และภาค	Total								
หญิง <sup>1/</sup>								Female <sup>1/</sup>	
กำลังแรงงานปัจจุบัน	5,128.6	519.2	563.6	598.0	625.0	597.0	971.0	571.5	683.4
ผู้มีงานทำ	3,393.6	164.6	398.7	495.4	516.4	486.3	761.5	366.3	204.3
ผู้ไม่มีงานทำ	3,160.9	133.4	346.2	458.1	486.3	460.5	727.7	352.2	196.5
ไม่อยู่ในกำลังแรงงานปัจจุบัน	232.6	31.2	52.5	37.3	30.1	25.8	33.9	14.1	7.8
ทำงานบ้าน,	1,497.4	345.3	148.0	78.7	79.9	86.0	150.3	159.6	449.7
เรียนหนังสือ	509.1	12.2	38.4	56.2	66.0	74.2	127.3	90.5	44.3
เด็ก ชราภาพ	428.1	319.5	92.9	8.3	2.2	1.2	0.6	0.5	3.0
พระสงฆ์ นักรบ	453.7	3.4	1.3	1.3	1.1	1.9	9.2	51.3	384.3
ป่วย พิการ ไม่สามารถทำงานได้	2.3	0.1	0.2	0.3	0.3	0.2	0.1	0.6	0.5
อื่น ๆ	47.8	3.2	4.6	4.3	3.8	3.1	5.2	9.9	13.9
ไม่ทราบ	55.1	6.9	10.5	8.5	6.1	5.5	7.4	6.4	3.8
รวม	1.4	0.1	0.1	-	0.4	-	0.4	0.4	-
ฤดูกาล	237.7	9.4	16.9	23.9	28.8	24.6	59.2	45.6	29.4
ฤดูการเกษตร	223.2	7.7	14.5	21.7	27.1	22.3	57.2	44.3	28.5
ฤดูตุลาคมอื่น ๆ	14.5	1.7	2.5	2.3	1.7	2.3	2.0	1.4	0.9
ภาคเหนือ <sup>1/</sup>	8,139.0	838.8	726.3	777.4	899.1	1,009.2	1,749.8	996.3	1,141.9
กำลังแรงงานปัจจุบัน	4,667.6	213.3	429.6	543.7	622.5	724.7	1,200.8	603.2	329.8
ผู้มีงานทำ	4,292.1	170.2	362.6	498.6	580.4	678.7	1,129.0	563.2	309.4
ผู้ไม่มีงานทำ	375.5	43.0	67.1	45.1	42.1	46.0	71.8	40.0	20.4
ไม่อยู่ในกำลังแรงงานปัจจุบัน	1,873.9	547.0	179.4	72.4	72.2	68.6	133.9	143.5	656.7
ทำงานบ้าน	277.6	7.8	15.8	31.5	39.8	39.2	71.5	46.5	25.5
เรียนหนังสือ	640.3	504.0	119.6	9.6	2.3	0.6	0.6	1.1	2.4
เด็ก ชราภาพ	670.4	6.2	1.7	3.2	2.5	2.1	9.4	60.3	585.0
พระสงฆ์ นักรบ	45.7	7.9	9.3	4.6	2.7	4.0	5.2	2.6	9.5
ป่วย พิการ ไม่สามารถทำงานได้	69.0	6.0	6.6	4.3	5.3	3.6	12.4	11.7	19.1
อื่น ๆ	170.1	15.0	26.4	19.3	19.6	19.1	34.5	21.0	15.2
ไม่ทราบ	0.9	0.1	-	-	-	-	0.4	0.4	-
ฤดูกาล	1,597.5	78.6	117.3	161.3	204.4	215.9	415.1	249.6	155.4
ฤดูการเกษตร	1,553.0	72.5	110.1	157.3	198.7	211.8	406.5	243.1	153.0
ฤดูตุลาคมอื่น ๆ	44.5	6.1	7.1	4.1	5.7	4.0	8.6	6.5	2.4

(หน่วยเป็นพัน : in thousands)

ตารางที่ 15 ประชากรอายุ 15 ปีขึ้นไป จำแนกตามประเภทการทำงานในรอยสัปดาห์ หมวดอายุ เพศ เขตการปกครอง และภาค (ต่อ)

Table 15 Population 15 years of age and over by current activity status, age group, sex, area and region (Contd.)

(หน่วยเป็นพัน : in thousands)

การดำเนินงานในรอยสัปดาห์ เพศ เขตการปกครอง และภาค	รวม Total	หมวดอายุ Age group							Current activity status, sex, area and region		
		15-19	20-24	25-29	30-34	35-39	40-49	50-59	60 ปีขึ้นไป and over	Male <sup>1/</sup>	Female <sup>1/</sup>
กำลังแรงงานปัจจุบัน	4,000.3	433.2	363.7	377.7	425.7	490.5	881.2	489.4	539.0	Currently economically active	
ผู้มีงานทำ	2,444.1	123.3	215.1	275.8	309.5	366.3	639.8	323.6	190.8	Employed	
ผู้ไม่มีงานทำ	2,251.0	98.6	179.6	252.0	289.5	343.9	603.9	303.6	179.8	Unemployed	
ไม่อยู่ในกำลังแรงงานปัจจุบัน	193.2	24.6	35.5	23.8	20.0	22.4	35.8	20.0	11.0	Not in currently economically active	
ทำงานบ้าน	758.3	266.8	86.6	27.0	21.1	21.9	36.0	38.4	260.5	Housework	
เรียนหนังสือ	8.0	0.3	0.2	0.7	0.2	1.6	1.1	1.1	2.8	Studying	
เด็ก ขรภาพ	305.0	241.9	55.1	4.9	1.0	0.5	0.2	0.4	0.8	Too young / old	
พระสงฆ์ นิกาย	259.9	3.9	1.0	1.9	1.0	0.6	3.9	17.2	230.2	Religious order	
ป่วย พิการ ไม่สามารถทำงานได้	43.2	7.9	9.0	4.1	2.6	4.0	4.6	2.1	8.9	Sick / disabled / unable to work	
อื่น ๆ	34.6	3.2	3.1	2.5	3.7	2.4	5.1	5.0	9.7	Others	
ไม่ทราบ	107.4	9.6	18.2	12.8	12.6	12.8	21.0	12.3	8.1	Unknown	
รอฤดูกาล	0.3	-	-	-	-	-	0.1	0.2	-	Seasonally inactive	
รอฤดูกาลเกษตร	797.9	43.1	62.0	75.0	95.0	102.4	205.4	127.4	87.6	Waiting for farm season	
รอฤดูกาลอื่น ๆ	774.9	39.8	57.9	73.4	91.9	100.9	200.6	124.3	86.1	Waiting for active season	
หญิง <sup>1/</sup>	23.0	3.3	4.1	1.5	3.2	1.4	4.8	3.2	1.5	Female	
กำลังแรงงานปัจจุบัน	4,138.7	405.7	362.6	399.7	473.4	518.6	868.6	507.0	603.0	Currently economically active	
ผู้มีงานทำ	2,223.5	90.0	214.6	267.9	313.0	358.4	561.1	279.6	139.0	Employed	
ผู้ไม่มีงานทำ	2,041.1	71.6	183.0	246.6	290.8	334.8	525.1	259.6	129.6	Unemployed	
ไม่อยู่ในกำลังแรงงานปัจจุบัน	182.4	18.4	31.5	21.4	22.1	23.6	36.0	20.0	9.4	Not in currently economically active	
ทำงานบ้าน	1,115.6	280.2	92.8	45.4	51.1	46.8	97.9	105.2	396.2	Housework	
เรียนหนังสือ	269.6	7.5	15.6	30.8	39.6	37.6	70.3	45.4	22.7	Studying	
เด็ก ขรภาพ	335.3	262.1	64.5	4.6	1.3	0.1	0.4	0.7	1.6	Too young / old	
พระสงฆ์ นิกาย	410.6	2.3	0.7	1.2	1.5	1.5	5.5	43.1	354.8	Religious order	
ป่วย พิการ ไม่สามารถทำงานได้	2.5	-	0.3	0.5	0.1	-	0.6	0.5	0.5	Sick / disabled / unable to work	
อื่น ๆ	34.4	2.8	3.5	1.8	1.6	1.2	7.3	6.7	9.4	Others	
ไม่ทราบ	62.6	5.4	8.2	6.5	7.0	6.3	13.5	8.7	7.2	Unknown	
รอฤดูกาล	0.6	0.1	-	-	-	-	0.3	0.2	-	Seasonally inactive	
รอฤดูกาลเกษตร	799.6	35.5	55.2	86.4	109.4	113.5	209.7	122.2	67.8	Waiting for farm season	
รอฤดูกาลอื่น ๆ	778.1	32.7	52.2	83.8	106.9	110.9	205.9	118.9	66.9	Waiting for active season	
	21.6	2.8	3.0	2.5	2.5	2.6	3.8	3.3	0.9		

ตารางที่ 15 ประชากรอายุ 15 ปีขึ้นไป จำแนกตามประเภทการทำงานในรอบสัปดาห์ หมายเหตุ เพศ เขตการปกครอง และภาค (ต่อ)

Table 15 Population 15 years of age and over by current activity status, age group, sex, area and region (Contd.)

เขตการปกครอง และภาค	รวม	หมวดอายุ								Current activity status, sex, area and region
		Age group								
		15-19	20-24	25-29	30-34	35-39	40-49	50-59	60 ปีไป and over	
ภาคตะวันออกเฉียงเหนือ <sup>1/</sup>	14,325.5	1,738.8	1,429.5	1,592.7	1,731.5	1,678.7	2,735.7	1,749.9	1,668.7	Northeastern region <sup>1/</sup>
กำลังแรงงานปัจจุบัน	5,925.0	387.8	644.7	807.9	886.1	875.5	1,353.5	693.3	276.2	Currently economically active
ผู้มีงานทำ	4,665.7	235.0	463.0	625.6	714.0	715.9	1,118.2	565.8	228.1	Employed
ผู้ไม่มีงานทำ	1,259.4	152.8	181.8	182.3	172.1	159.6	235.3	127.6	48.0	Unemployed
ไม่อยู่ในกำลังแรงงานปัจจุบัน	2,684.1	995.3	266.8	113.2	98.3	91.9	157.4	172.6	788.7	Not in currently economically active
ทำงานบ้าน	407.7	13.9	35.5	53.9	59.1	60.4	97.7	66.0	21.3	Housework
เรียนหนังสือ	1,120.7	921.2	174.5	16.1	4.0	2.0	0.7	0.2	2.0	Studying
เด็ก ชราภาพ	804.5	8.6	3.1	1.5	3.6	2.0	11.7	65.6	708.4	Too young / old
พระสงฆ์ นักร้อง	77.7	11.8	12.3	7.9	5.5	4.8	7.9	6.7	20.8	Religious order
ป่วย พิการ ไม่สามารถทำงานได้	112.7	8.8	11.8	13.3	10.0	8.0	15.3	17.2	28.3	Sick / disabled / unable to work
อื่น ๆ	157.7	30.7	29.5	20.3	16.0	14.3	22.8	16.3	7.8	Others
ไม่ทราบ	3.0	0.3	0.1	0.1	0.1	0.4	1.4	0.5	0.1	Unknown
ภาคกลาง	5,716.3	355.7	518.0	671.6	747.1	711.3	1,224.8	884.0	603.8	Seasonally inactive
รอดูการเกษตร	5,627.8	341.2	505.3	659.9	736.0	700.9	1,209.4	875.4	599.8	Waiting for farm season
รอดูฤดูกาลอื่น ๆ	88.5	14.5	12.7	11.6	11.1	10.4	15.4	8.6	4.1	Waiting for active season
ชาย <sup>1/</sup>	7,030.6	898.2	745.3	761.8	834.9	826.0	1,355.6	854.2	754.6	Male <sup>1/</sup>
กำลังแรงงานปัจจุบัน	3,139.0	210.2	335.4	411.1	454.9	457.9	730.3	386.6	152.6	Currently economically active
ผู้มีงานทำ	2,491.8	123.3	235.8	318.9	376.0	375.7	611.7	322.1	128.3	Employed
ผู้ไม่มีงานทำ	647.2	86.9	99.7	92.2	78.9	82.1	118.6	64.5	24.3	Unemployed
ไม่อยู่ในกำลังแรงงานปัจจุบัน	1,055.9	483.8	129.5	34.6	24.2	21.2	32.9	39.3	290.3	Not in currently economically active
ทำงานบ้าน	10.4	0.8	0.8	1.0	0.9	2.0	1.5	1.5	1.7	Housework
เรียนหนังสือ	550.9	444.3	92.9	9.1	2.0	1.4	0.3	-	0.8	Studying
เด็ก ชราภาพ	282.0	4.3	1.9	0.5	1.8	1.0	3.7	16.3	252.6	Too young / old
พระสงฆ์ นักร้อง	75.8	11.8	12.3	7.9	5.4	4.7	7.7	6.4	19.6	Religious order
ป่วย พิการ ไม่สามารถทำงานได้	53.9	5.5	7.2	7.7	4.9	4.8	6.6	5.4	11.8	Sick / disabled / unable to work
อื่น ๆ	81.5	17.0	14.2	8.3	9.2	7.2	12.4	9.4	3.8	Others
ไม่ทราบ	1.4	0.2	0.1	-	-	0.1	0.6	0.3	-	Unknown
ภาคใต้	2,835.7	204.3	280.3	316.1	355.8	346.9	592.4	428.3	311.7	Seasonally inactive
รอดูการเกษตร	2,789.1	196.3	272.4	310.3	349.7	341.0	585.8	423.7	309.8	Waiting for farm season
รอดูฤดูกาลอื่น ๆ	46.6	7.9	8.0	5.8	6.0	5.9	6.6	4.5	1.8	Waiting for active season

ตารางที่ 15 ประชากรอายุ 15 ปีขึ้นไป จำแนกตามประเภทการทำงานในรอบสัปดาห์ หมวดอายุ เพศ เขตการปกครอง และภาค (ต่อ)

Table 15 Population 15 years of age and over by current activity status, age group, sex, area and region (Contd.)

การทํางานในรอบสัปดาห์ เพศ เขตการปกครอง และภาค	รวม										Current activity status, sex, area and region
	15-19	20-24	25-29	30-34	35-39	40-49	50-59	60 ขึ้นไป and over	Female <sup>1/</sup>		
Total	840.6	684.3	830.9	896.6	852.7	1,380.1	895.6	914.1	895.6	914.1	
กำลังแรงงานปัจจุบัน	2,786.1	309.3	396.9	431.2	417.7	623.2	306.7	123.6	306.7	123.6	Currently economically active
ผู้มีงานทำ	2,173.9	227.2	306.8	338.0	340.2	506.5	243.7	99.9	243.7	99.9	Employed
ผู้ไม่มีงานทำ	612.2	82.1	90.1	93.2	77.5	116.6	63.1	23.8	63.1	23.8	Unemployed
ไม่อยู่ในกำลังแรงงานปัจจุบัน	1,628.2	137.3	78.6	74.1	70.7	124.5	133.2	498.4	133.2	498.4	Not in currently economically active
ทำงานบ้าน	397.4	13.1	34.7	58.1	58.4	96.2	64.5	19.5	64.5	19.5	Housework
เรียนหนังสือ	569.9	477.0	81.6	2.0	0.5	0.4	0.2	1.2	0.2	1.2	Studying
เด็ก ขรภาพ	522.5	4.4	1.1	1.8	1.0	8.0	49.3	455.9	49.3	455.9	Too young / old
พระสงฆ์ นักรบ	1.9	-	-	0.1	0.1	0.2	0.3	1.2	0.3	1.2	Religious order
ป่วย พิการ ไม่สามารถทำงานได้	58.8	3.3	4.6	5.2	3.2	8.7	11.8	16.5	11.8	16.5	Sick / disabled / unable to work
อื่น ๆ	76.2	13.7	15.3	6.8	7.1	10.4	6.9	4.0	6.9	4.0	Others
ไม่ทราบ	1.7	0.1	0.1	0.1	0.3	0.7	0.2	0.1	0.2	0.1	Unknown
รอฤดูกาล	2,880.6	151.4	237.7	391.3	364.4	632.5	455.7	292.2	455.7	292.2	Seasonally inactive
รอฤดูกาลเกษตร	2,838.7	144.8	232.9	386.3	359.9	623.6	451.7	289.9	451.7	289.9	Waiting for farm season
รอฤดูกาลอื่น ๆ	41.9	6.6	4.8	5.1	4.5	8.9	4.1	2.2	4.1	2.2	Waiting for active season
ภาคใต้ <sup>1/</sup>	5,438.3	701.0	618.4	618.6	620.9	939.4	561.9	726.0	561.9	726.0	Southern region <sup>1/</sup>
กำลังแรงงานปัจจุบัน	3,799.6	211.8	412.8	522.9	531.7	806.6	446.8	329.5	446.8	329.5	Currently economically active
ผู้มีงานทำ	3,557.1	162.3	346.0	503.6	514.3	782.8	432.2	317.1	432.2	317.1	Employed
ผู้ไม่มีงานทำ	242.5	49.5	38.7	19.3	17.4	23.9	14.6	12.3	14.6	12.3	Unemployed
ไม่อยู่ในกำลังแรงงานปัจจุบัน	1,361.0	475.0	180.6	64.1	60.6	80.9	69.6	350.0	69.6	350.0	Not in currently economically active
ทำงานบ้าน	280.5	15.6	32.5	42.1	40.7	55.1	32.5	18.1	32.5	18.1	Housework
เรียนหนังสือ	567.6	431.8	119.8	0.8	1.5	0.7	0.2	1.0	0.2	1.0	Studying
เด็ก ขรภาพ	353.1	6.8	2.0	0.9	0.9	4.2	25.3	311.7	25.3	311.7	Too young / old
พระสงฆ์ นักรบ	11.0	1.2	1.4	0.2	0.5	1.6	1.3	4.3	1.3	4.3	Religious order
ป่วย พิการ ไม่สามารถทำงานได้	37.1	4.2	4.6	2.6	2.8	4.2	4.2	10.9	4.2	10.9	Sick / disabled / unable to work
อื่น ๆ	110.9	15.0	20.0	17.2	14.1	15.0	6.1	4.0	6.1	4.0	Others
ไม่ทราบ	0.8	0.4	0.2	0.2	-	-	-	-	-	-	Unknown
รอฤดูกาล	277.7	14.1	25.0	31.7	28.6	51.8	45.5	46.5	45.5	46.5	Seasonally inactive
รอฤดูกาลเกษตร	245.7	5.8	18.8	28.6	26.7	49.3	42.0	44.6	42.0	44.6	Waiting for farm season
รอฤดูกาลอื่น ๆ	32.0	8.3	6.3	3.1	2.0	2.5	3.5	1.9	3.5	1.9	Waiting for active season

ตารางที่ 15 ประชากรอายุ 15 ปีขึ้นไป จำแนกตามประเภทการทำงานในรอบสัปดาห์ หมดอายุ เพศ เขตการปกครอง และภาค (ต่อ)

Table 15 Population 15 years of age and over by current activity status, age group, sex, area and region (Contd.)

การทำงานในรอบสัปดาห์ เพศ เขตการปกครอง และภาค	หมวดอายุ Age group										รวม Total	Current activity status, sex, area and region	
	15-19	20-24	25-29	30-34	35-39	40-49	50-59	60 ขึ้นไป and over	Male <sup>1/</sup>	Female <sup>1/</sup>			
	(หน่วยเป็นพัน : in thousands)												
กำลังแรงงานปัจจุบัน	347.5	310.6	329.3	303.4	303.4	473.3	270.1	333.2	333.2	184.7	Currently economically active		
ผู้มีงานทำ	122.9	217.8	284.5	269.7	274.1	431.6	235.7	184.7	184.7	178.0	Employed		
ผู้ไม่มีงานทำ	94.1	186.7	266.3	263.0	267.5	421.8	230.0	178.0	178.0	6.7	Unemployed		
ไม่อยู่ในกำลังแรงงานปัจจุบัน	216.0	78.3	25.8	17.4	15.3	18.0	15.1	123.8	123.8	1.1	Not in currently economically active		
ทำงานบ้าน	0.8	1.2	0.6	0.8	0.4	1.9	0.7	1.1	1.1	0.5	Housework		
เรียนหนังสือ	199.1	55.8	5.6	0.3	0.6	-	0.1	0.5	0.5	111.9	Studying		
เด็ก ขรภาพ	3.6	0.9	0.4	0.3	0.4	1.8	6.6	3.8	3.8	4.4	Too young / old		
พระสงฆ์ นิกายช	1.2	1.3	0.3	0.2	0.5	1.2	0.8	3.8	3.8	2.1	Religious order		
ป่วย พิการ ไม่สามารถทำงานได้	2.1	2.7	2.3	1.7	1.7	1.8	2.2	4.4	4.4	-	Sick / disabled / unable to work		
อื่น ๆ	85.7	16.4	16.5	14.1	11.7	11.4	4.6	2.1	2.1	-	Others		
ไม่ทราบ	0.2	-	-	-	-	-	-	-	-	-	Unknown		
รอฤดูกาล	140.1	8.5	18.9	16.3	14.0	23.7	19.4	24.7	24.7	23.8	Seasonally inactive		
รอฤดูกาลเกษตร	122.3	4.2	10.2	14.4	12.7	22.7	17.7	23.8	23.8	0.9	Waiting for farm season		
รอฤดูกาลอื่น ๆ	17.9	4.4	4.3	1.9	1.3	1.0	1.6	0.9	0.9	392.7	Waiting for active season		
กำลังแรงงานปัจจุบัน	353.5	307.8	322.9	315.2	317.4	466.1	291.7	392.7	392.7	144.7	Currently economically active		
ผู้มีงานทำ	88.9	195.0	253.0	253.1	257.6	375.1	211.1	144.7	144.7	139.1	Employed		
ผู้ไม่มีงานทำ	68.2	159.3	232.5	240.7	246.9	360.9	202.2	139.1	139.1	5.6	Unemployed		
ไม่อยู่ในกำลังแรงงานปัจจุบัน	20.7	35.6	20.5	12.5	10.7	14.2	8.9	5.6	5.6	226.3	Not in currently economically active		
ทำงานบ้าน	259.0	102.3	54.3	46.7	45.3	62.9	54.5	226.3	226.3	17.0	Housework		
เรียนหนังสือ	14.8	31.3	43.1	41.3	40.3	53.3	31.8	17.0	17.0	0.5	Studying		
เด็ก ขรภาพ	232.7	64.0	6.2	0.5	0.9	0.7	0.1	0.5	0.5	199.8	Too young / old		
พระสงฆ์ นิกายช	3.2	1.1	0.8	0.6	0.5	2.4	18.7	199.8	199.8	0.5	Religious order		
ป่วย พิการ ไม่สามารถทำงานได้	1.6	0.1	0.1	-	-	0.4	0.5	0.5	0.5	6.5	Sick / disabled / unable to work		
อื่น ๆ	18.3	2.1	1.2	0.9	1.1	2.4	1.9	6.5	6.5	1.9	Others		
ไม่ทราบ	25.2	5.9	3.0	3.2	2.4	3.7	1.5	1.9	1.9	-	Unknown		
รอฤดูกาล	0.6	0.2	-	0.2	-	-	-	-	-	21.7	Seasonally inactive		
รอฤดูกาลเกษตร	137.6	5.6	10.6	15.3	14.6	28.1	26.1	21.7	21.7	20.8	Waiting for farm season		
รอฤดูกาลอื่น ๆ	123.4	1.7	13.4	14.2	14.0	26.6	24.2	20.8	20.8	0.9	Waiting for active season		
	14.2	3.9	2.2	1.1	0.6	1.5	1.9	0.9	0.9				

1/ ไม่รวม ไม่ทราบ

1/ Excluding unknown

ตารางที่ 16 ประชากรอายุ 15 ปีขึ้นไปทำงานในรอบสัปดาห์ จำแนกตามหมวดอาชีพ เพศ เขตการปกครอง และภาค

Table 16 Currently economically active population 15 years of age and over by occupation, sex, area and region

(หน่วยเป็นพัน : in thousands)

หมวดอาชีพและเพศ	ทั่วราชอาณาจักร				Whole Kingdom			ภาค			ภาคใต้
	รวม	ในเขตเทศบาล	นอกเขตเทศบาล	กรุงเทพมหานคร	ภาคกลาง	ภาคเหนือ	ภาคตะวันออกเฉียงเหนือ	ภาคตะวันออก	ภาคใต้		
	Total	Municipal Area	Non-municipal Area	Bangkok	Central Region	Northern Region	Northeastern Region	Southern Region	Occupation and sex		
ยอรวม	22,314.5	8,481.3	13,833.2	3,165.3	6,634.3	4,292.1	4,665.7	3,557.1	Total		
ผู้บัญญัติกฎหมาย ข้าราชการระดับอาวุโส และผู้จัดการ	1,553.0	957.5	595.5	394.4	436.6	205.2	294.5	222.3	Legislators, senior officials and managers		
ผู้ประกอบการวิชาชีพด้านต่างๆ	1,493.0	957.6	535.3	410.1	339.7	215.8	379.2	148.1	Professionals		
ผู้ประกอบการวิชาชีพช่างเทคนิคสาขาต่างๆ และอาชีพที่เกี่ยวข้อง	748.3	525.6	222.7	277.6	217.3	80.8	102.5	70.1	Technicians and associate professionals		
เสมียน	745.1	525.8	219.4	296.1	201.9	72.1	94.9	78.1	Clerks		
พนักงานบริการและพนักงานในร้านค้า และตลาด	3,161.0	1,862.4	1,298.7	706.2	834.4	534.1	633.3	453.1	Service workers and shop and market sales workers		
ผู้ปฏิบัติงานที่มีฝีมือในด้านการเกษตร และการประมง	6,157.0	517.4	5,639.6	37.4	1,626.4	1,614.1	1,069.4	1,809.8	Skilled agricultural and fishery workers		
ผู้ปฏิบัติงานด้านความสามารถทางฝีมือ และธุรกิจการค้าที่เกี่ยวข้อง	2,364.0	895.8	1,468.2	291.7	765.5	399.7	661.5	245.7	Craft and related trades workers		
ผู้ปฏิบัติการโรงงานและเครื่องจักร และผู้ปฏิบัติงานด้านการประกอบอาชีพขั้นพื้นฐานต่างๆ ในด้านการขาย และการให้บริการ	1,769.5	891.4	878.1	365.4	822.7	164.7	270.8	145.9	Plant and machine operators and assemblers		
กองกำลังทหารติดอาวุธต่างๆ ไม่ทราบ	3,929.7	1,176.1	2,753.6	329.6	1,247.8	964.9	1,017.9	369.5	Elementary occupations		
	160.9	72.8	88.0	34.9	80.5	12.1	28.0	5.3	Armed forces		
	233.0	98.9	134.1	19.8	61.5	28.7	113.7	9.2	Unknown		

ตารางที่ 16 ประชากรอายุ 15 ปีขึ้นไปทำงานในรอบสัปดาห์ จำแนกตามหมวดอาชีพ เพศ เขตการปกครอง และภาค (ต่อ)

Table 16 Currently economically active population 15 years of age and over by occupation, sex, area and region (Contd.) (หน่วยเป็นพัน : in thousands)

หมวดอาชีพและเพศ	ทั่วราชอาณาจักร						ภาค			Male
	Whole Kingdom			Region			ภาคตะวันออกเฉียงเหนือ Northeastern Region	ภาคใต้ Southern Region	Occupation and sex	
	รวม Total	ในเขตเทศบาล Municipal Area	นอกเขตเทศบาล Non-municipal Area	กรุงเทพมหานคร Bangkok	ภาคกลาง Central Region	ภาคเหนือ Northern Region				
ชาย	11,786.7	4,447.3	7,339.4	1,663.3	3,473.4	2,251.0	2,491.8	1,907.3		
ผู้บัญญัติกฎหมาย และผู้จัดการ	999.1	624.9	374.2	268.2	273.4	131.3	188.9	137.2	Legislators, senior officials and managers	
ผู้ประกอบการวิชาชีพต่าง ๆ	632.6	397.7	234.9	181.7	135.9	91.0	167.1	56.9	Professionals	
ผู้ประกอบการวิชาชีพช่างเทคนิคสาขาต่าง ๆ และอาชีพที่เกี่ยวข้อง	386.6	268.5	118.1	143.3	113.7	37.9	57.6	34.0	Technicians and associate professionals	
เสมียน	305.2	215.3	89.9	126.0	79.0	30.3	42.5	27.5	Clerks	
พนักงานบริการและพนักงานในร้านค้า และตลาด	1,227.5	741.8	485.7	292.2	306.5	201.1	259.1	168.6	Service workers and shop and market sales workers	
ผู้ปฏิบัติงานที่มีฝีมือในด้านการเกษตร และการประมง	3,266.3	294.1	2,972.2	22.1	840.5	870.4	561.3	972.1	Skilled agricultural and fishery workers	
ผู้ปฏิบัติงานด้านความสามารถทางฝีมือ และธุรกิจการค้าที่เกี่ยวข้อง	1,344.9	574.5	770.4	191.4	452.7	228.7	329.7	142.5	Craft and related trades workers	
ผู้ปฏิบัติการโรงงานและเครื่องจักร และผู้ปฏิบัติงานด้านการประกอบ	1,199.6	612.9	586.6	244.5	507.4	118.9	201.3	127.5	Plant and machine operators and assemblers	
อาชีพชั้นพื้นฐานต่าง ๆ ในด้านการขาย และการให้บริการ	2,139.5	598.8	1,540.7	151.8	654.4	513.1	590.2	230.0	Elementary occupations	
กองกำลังทหารติดอาวุธต่าง ๆ	148.7	64.7	84.0	30.3	75.4	11.9	25.9	5.2	Armed forces	
ไม่ทราบ	136.8	54.3	82.6	11.8	34.5	16.5	68.3	5.8	Unknown	



ตารางที่ 16 ประชากรอายุ 15 ปีขึ้นไปทำงานในรอบสัปดาห์ จำแนกตามหมวดอาชีพ เพศ เขตการปกครอง และภาค (ต่อ)

Table 16 Currently economically active population 15 years of age and over by occupation, sex, area and region (Contd.)

(หน่วยเป็นพัน : in thousands)

หมวดอาชีพและเพศ	ทัวราชอาณาจักร				ภาค			Occupation and sex	
	Whole Kingdom		Region		Region				
	ในเขตเทศบาล Municipal Area	นอกเขตเทศบาล Non-municipal Area	กรุงเทพมหานคร Bangkok	ภาคเหนือ Northern Region	ภาคตะวันออกเฉียงเหนือ Northeastern Region	ภาคใต้ Southern Region			
รวม Total	4,034.0	6,493.8	1,502.0	3,160.9	2,041.1	2,173.9	1,649.8	Female	
หญิง	10,527.8	4,034.0	6,493.8	1,502.0	3,160.9	2,041.1	2,173.9	1,649.8	Female
ผู้บัญญัติกฎหมาย ข้าราชการระดับอาวุโส และผู้จัดการ	553.9	332.7	221.2	126.2	163.2	73.9	105.5	85.1	Legislators, senior officials and managers
ผู้ประกอบการวิชาชีพด้านต่าง ๆ	860.4	560.0	300.4	228.4	203.8	124.8	212.1	91.2	Professionals
ผู้ประกอบการวิชาชีพช่างเทคนิคสาขาต่าง ๆ และอาชีพที่เกี่ยวข้อง	361.7	257.1	104.6	134.2	103.6	42.9	44.9	36.1	Technicians and associate professionals
เสมียน	440.0	310.5	129.5	172.2	122.9	41.8	52.5	50.5	Clerks
พนักงานบริการและพนักงานในร้านค้า และตลาด	1,933.6	1,120.6	813.0	414.0	528.0	333.0	374.1	284.6	Service workers and shop and market sales workers
ผู้ปฏิบัติงานที่มีฝีมือในด้านการเกษตร และการประมง	2,890.7	223.4	2,667.3	15.3	785.8	743.8	508.1	837.7	Skilled agricultural and fishery workers
ผู้ปฏิบัติงานด้านความสามารถทางฝีมือ และธุรกิจการค้าที่เกี่ยวข้อง	1,019.1	321.3	697.8	100.4	312.7	171.0	331.8	103.2	Craft and related trades workers
ผู้ปฏิบัติการโรงงานและเครื่องจักร และผู้ปฏิบัติงานด้านการประกอบ	570.0	278.5	291.5	120.9	315.4	45.8	69.6	18.3	Plant and machine operators and assemblers
อาชีพขั้นพื้นฐานต่าง ๆ ในด้านการขาย และการให้บริการ	1,790.3	577.4	1,212.9	177.8	593.4	451.8	427.8	139.5	Elementary occupations
กองกำลังทหารติดอาวุธต่าง ๆ	12.1	8.1	4.0	4.6	5.1	0.2	2.1	0.1	Armed forces
ไม่ทราบ	96.1	44.6	51.5	8.0	27.0	12.2	45.5	3.5	Unknown



ตารางที่ 17 สตรีเคยสมรสอายุ 15 ปีขึ้นไป จำแนกตามจำนวนบุตรเกิดรอด และจำนวนบุตรเกิดรอดโดยเฉลี่ย หมวดอายุ เขตการปกครอง และภาค (ต่อ) (หน่วยเป็นพัน: in thousands)  
 Table 17 Ever-married women 15 years of age and over by number of children ever born, average number of children ever born, age group, area and region (Contd.)

หญิงเคยสมรส	หมวดอายุ										รวม	No. of ever-married women, no. of children ever born, average no. of children ever born per 1,000 women, area and region	
	Age group												
จำนวนบุตรเกิดรอด	15-19	20-24	25-29	30-34	35-39	40-44	45-49	50-54	55-59	60-64	65-69	70 ขึ้นไป	Municipal Area Women age 15 years and over Ever-married women age 15 years and over No. of children 0 1 2 3 4 5 6 7 8 9 10 11 12 13 14 and over Unknown
จำนวนบุตรเกิดรอดโดยเฉลี่ย	15-19	20-24	25-29	30-34	35-39	40-44	45-49	50-54	55-59	60-64	65-69	70 ขึ้นไป	
ต่อหญิง 1,000 คน													
เขตการปกครอง และภาค													
ในเขตเทศบาล													
หญิงอายุ 15 ปีขึ้นไป	7,885.1	818.1	933.5	977.8	963.4	928.1	834.1	648.3	477.7	362.5	316.1	241.9	383.8
หญิงเคยสมรสอายุ 15 ปีขึ้นไป	5,337.7	68.5	294.7	552.3	718.2	760.1	714.8	573.3	431.1	331.3	294.7	229.3	369.5
จำนวนบุตร 0	698.4	30.6	110.4	145.2	111.4	83.2	59.2	46.7	32.5	21.1	19.5	15.4	23.3
1	1,212.2	21.4	109.3	198.0	225.2	184.3	145.5	101.2	68.7	48.0	37.9	26.2	46.6
2	1,502.2	3.1	32.9	121.2	245.1	310.2	281.8	199.8	111.8	70.6	49.5	35.9	40.6
3	750.3	0.1	3.9	24.8	65.2	104.0	139.9	122.1	96.7	64.1	48.3	36.6	44.6
4	304.2	-	0.7	2.4	12.6	23.7	36.2	45.7	43.2	42.7	36.6	25.4	35.0
5	154.3	-	0.1	0.2	2.1	4.3	10.8	14.1	22.4	23.6	25.3	21.6	29.8
6	87.6	-	0.1	0.4	0.6	2.5	2.5	5.5	7.2	13.6	15.7	15.1	24.5
7	56.9	-	0.1	-	0.2	0.9	1.5	2.2	4.7	7.3	11.8	11.1	17.0
8	32.3	-	-	-	0.1	0.2	1.0	1.5	1.7	3.2	7.3	5.7	11.7
9	22.7	-	-	-	-	-	0.1	0.4	1.0	2.7	3.5	4.0	11.0
10	13.1	-	-	-	-	-	-	0.5	0.3	0.6	2.5	2.6	6.5
11	7.6	-	-	-	-	-	-	0.1	0.3	1.0	1.2	1.6	3.4
12	5.2	-	-	-	-	-	-	0.1	0.5	0.8	0.8	0.2	2.7
13	2.7	-	-	-	-	-	-	0.2	-	-	0.4	0.2	1.9
14 ขึ้นไป	4.6	-	-	-	-	-	-	-	0.1	0.3	0.7	0.6	2.9
ไม่ทราบ	483.4	13.4	37.2	60.2	55.8	47.0	36.3	33.2	39.9	31.8	33.6	27.1	68.0
จำนวนบุตรเกิดรอด	10,223.8	27.8	191.4	527.7	977.4	1,255.0	1,362.5	1,194.0	979.6	883.4	885.0	725.9	1,214.1
จำนวนบุตรเกิดรอดโดยเฉลี่ย	Average no. of children ever born												
ต่อหญิง 1,000 คน <sup>1/</sup>	per 1,000 women												
หญิงอายุ 15 ปีขึ้นไป	1,381.3	34.6	213.6	575.1	1,076.9	1,424.4	1,707.9	1,941.1	2,237.6	2,671.5	3,132.9	3,378.8	3,844.8
หญิงเคยสมรสอายุ 15 ปีขึ้นไป	2,106.2	504.4	743.5	1,072.3	1,475.6	1,760.0	2,008.0	2,210.7	2,504.7	2,949.6	3,389.7	3,589.9	4,026.9
มารดา	2,460.1	1,132.5	1,301.3	1,520.9	1,773.9	1,992.4	2,199.8	2,420.0	2,731.6	3,173.2	3,663.7	3,886.4	4,363.4

ตารางที่ 17 สถิติเคยสมรสอายุ 15 ปีขึ้นไป จำแนกตามจำนวนบุตรเกิดรอด และจำนวนบุตรเกิดรอดโดยเฉลี่ย หมวดอายุ เขตการปกครอง และภาค (ต่อ)  
 Table 17 Ever-married women 15 years of age and over by number of children ever born, average number of children ever born, age group, area and region (Contd.)

หญิงเคยสมรส	หมวดอายุ											รวม	No. of ever-married women, no. of children ever born,				
	15-19	20-24	25-29	30-34	35-39	40-44	45-49	50-54	55-59	60-64	65-69		70 ขึ้นไป	average no. of children ever born per 1,000 women, area and region			
จำนวนบุตรเกิดรอด																	
จำนวนบุตรเกิดรอดโดยเฉลี่ย																	
ต่อหญิง 1,000 คน																	
เขตการปกครอง และภาค																	
นอกเขตเทศบาล																	
หญิงอายุ 15 ปีขึ้นไป	15,759.1	1,813.8	1,534.9	1,734.3	1,880.4	1,843.3	1,629.8	1,312.8	1,020.3	827.2	736.0	579.2	847.2	847.2	847.2	847.2	Women age 15 years and over
หญิงเคยสมรสอายุ 15 ปีขึ้นไป	12,449.9	217.8	778.1	1,384.9	1,685.7	1,711.2	1,537.8	1,244.9	978.5	797.1	715.9	563.5	834.5	834.5	834.5	834.5	Ever-married women age 15 years and over
จำนวนบุตร 0	958.1	70.8	149.0	137.9	113.6	95.8	90.9	69.2	59.0	46.9	43.2	33.3	48.4	48.4	48.4	48.4	No. of children 0
1	2,451.0	83.6	367.6	516.3	398.0	289.1	229.5	161.9	117.1	78.5	69.0	55.9	84.7	84.7	84.7	84.7	1
2	3,744.0	10.0	132.3	493.2	784.1	796.5	592.3	371.2	211.0	132.3	87.2	56.2	77.7	77.7	77.7	77.7	2
3	1,907.4	1.7	15.4	88.6	228.3	326.1	366.0	298.8	207.9	138.7	96.6	58.8	80.7	80.7	80.7	80.7	3
4	899.7	0.7	2.6	14.5	43.5	83.9	121.2	159.0	138.7	114.6	84.6	62.6	73.7	73.7	73.7	73.7	4
5	541.6	0.1	0.7	3.0	12.0	28.4	48.5	74.9	89.3	81.5	75.4	55.6	72.1	72.1	72.1	72.1	5
6	355.9	-	0.2	1.0	4.8	10.4	19.3	33.9	48.9	61.9	62.2	49.5	63.8	63.8	63.8	63.8	6
7	227.3	-	0.3	0.5	1.0	3.3	7.5	14.6	24.2	36.6	42.9	40.7	55.7	55.7	55.7	55.7	7
8	160.3	-	-	-	0.6	1.9	3.9	6.3	13.5	22.7	35.5	30.0	45.9	45.9	45.9	45.9	8
9	101.4	-	-	-	0.3	1.0	0.5	2.5	5.7	12.8	20.8	22.8	35.0	35.0	35.0	35.0	9
10	70.2	-	-	-	-	0.2	1.0	1.9	2.8	8.0	15.0	14.3	26.9	26.9	26.9	26.9	10
11	32.2	-	-	-	0.1	0.1	0.9	0.8	1.9	1.2	7.9	7.4	11.9	11.9	11.9	11.9	11
12	26.4	-	-	-	0.1	-	0.4	0.5	1.0	1.6	4.8	6.4	11.6	11.6	11.6	11.6	12
13	11.6	-	-	-	-	-	0.1	-	0.5	0.9	1.8	3.6	4.7	4.7	4.7	4.7	13
14 ขึ้นไป	19.9	-	-	-	-	0.2	0.1	0.2	0.5	2.0	3.0	4.9	9.0	9.0	9.0	9.0	14 and over
ไม่ทราบ	943.0	50.9	110.0	129.9	99.3	74.3	55.8	49.2	56.6	56.9	65.9	61.4	132.8	132.8	132.8	132.8	Unknown
จำนวนบุตรเกิดรอด	29,726.5	1,120.0	695.7	1,851.0	2,930.9	3,453.9	3,472.0	3,226.0	2,859.8	2,704.0	2,763.6	2,324.2	3,333.6	3,333.6	3,333.6	3,333.6	No. of children ever born
จำนวนบุตรเกิดรอดโดยเฉลี่ย																	Average no. of children ever born
ต่อหญิง 1,000 คน <sup>1/</sup>																	per 1,000 women <sup>1/</sup>
หญิงอายุ 15 ปีขึ้นไป	2,006.4	63.5	488.2	1,153.7	1,645.6	1,952.4	2,205.9	2,553.2	2,967.7	3,510.6	4,123.8	4,488.7	4,665.9	4,665.9	4,665.9	4,665.9	Women age 15 years and over
หญิงเคยสมรสอายุ 15 ปีขึ้นไป	2,583.4	670.9	1,041.3	1,474.9	1,847.6	2,109.9	2,342.7	2,698.1	3,102.4	3,653.0	4,251.6	4,629.0	4,750.5	4,750.5	4,750.5	4,750.5	Ever-married women age 15 years and over
มารดา	2,818.0	1,165.6	1,340.2	1,657.0	1,990.0	2,241.1	2,495.7	2,863.9	3,314.5	3,900.3	4,554.3	4,958.0	5,102.4	5,102.4	5,102.4	5,102.4	Mothers

ตารางที่ 17 สตรีเคยสมรสอายุ 15 ปีขึ้นไป จำนวนตามจำนวนบุตรเกิดรอด และจำนวนบุตรเกิดรอดโดยเฉลี่ย หมวดอายุ เขตการปกครอง และภาค (ต่อ)  
 Table 17 Ever-married women 15 years of age and over by number of children ever born, average number of children ever born, age group, area and region (Contd.)

หญิงเคยสมรส	หมวดอายุ										No. of ever-married women,				
	Age group										no. of children ever born,				
จำนวนบุตรเกิดรอด	รวม	15-19	20-24	25-29	30-34	35-39	40-44	45-49	50-54	55-59	60-64	65-69	70 ขึ้นไป	average no. of children ever born	per 1,000 women,
จำนวนบุตรเกิดรอดโดยเฉลี่ย	Total	15-19	20-24	25-29	30-34	35-39	40-44	45-49	50-54	55-59	60-64	65-69	70 ขึ้นไป	and over	area and region
กรุงเทพมหานคร															Bangkok
หญิงอายุ 15 ปีขึ้นไป	2,770.8	279.0	383.1	381.4	356.9	310.0	278.2	218.7	156.6	112.7	101.7	75.4	117.1	117.1	Women age 15 years and over
หญิงเคยสมรสอายุ 15 ปีขึ้นไป	1,669.0	16.3	92.4	177.3	236.5	231.2	223.6	184.4	136.5	97.8	91.0	70.2	111.9	111.9	Ever-married women age 15 years and over
จำนวนบุตร 0	264.0	10.8	43.8	62.5	48.4	30.5	21.6	17.6	9.6	4.5	6.3	3.7	4.8	4.8	No. of children 0
1	417.3	4.4	34.5	65.0	83.4	65.1	52.8	36.0	22.9	16.4	11.7	8.0	17.1	17.1	1
2	442.6	0.5	7.7	27.8	69.0	88.2	83.0	63.9	38.4	20.3	16.6	11.8	15.4	15.4	2
3	236.1	-	0.7	6.2	18.4	28.7	42.3	39.9	33.2	21.0	18.2	13.2	14.3	14.3	3
4	94.9	-	0.1	0.7	2.7	5.9	10.7	13.0	13.4	16.0	10.3	8.3	14.0	14.0	4
6	24.8	-	-	-	-	0.6	0.4	1.1	1.8	4.6	4.8	4.9	6.6	6.6	6
7	13.2	-	-	-	-	0.1	0.6	0.4	1.2	1.0	1.9	3.5	4.5	4.5	7
8	8.9	-	-	-	-	0.2	0.1	0.3	0.5	0.8	1.8	1.2	4.1	4.1	8
9	6.3	-	-	-	-	-	-	-	-	0.4	0.9	1.3	3.7	3.7	9
10	2.9	-	-	-	-	-	-	-	-	-	1.2	0.3	1.4	1.4	10
11	2.5	-	-	-	-	-	-	-	-	0.4	0.2	0.7	1.2	1.2	11
12	0.5	-	-	-	-	-	-	-	-	0.1	0.1	-	0.3	0.3	12
13	0.6	-	-	-	-	-	-	-	-	-	0.3	-	0.3	0.3	13
14 ขึ้นไป	1.1	-	-	-	-	-	-	-	-	-	0.4	-	0.7	0.7	14 and over
ไม่ทราบ	112.6	0.7	5.5	15.0	14.3	11.2	9.6	8.9	10.6	5.7	9.0	7.1	15.0	15.0	Unknown
จำนวนบุตรเกิดรอด	3,049.2	5.4	52.5	142.2	288.9	360.7	408.6	363.5	300.8	266.9	266.0	221.6	372.3	372.3	No. of children ever born
จำนวนบุตรเกิดรอดโดยเฉลี่ย															Average no. of children ever born
ต่อหญิง 1,000 คน <sup>1/</sup>															per 1,000 women <sup>1/</sup>
หญิงอายุ 15 ปีขึ้นไป	1,147.1	19.2	139.2	388.2	843.2	1,207.0	1,521.3	1,732.4	2,060.0	2,493.5	2,871.6	3,244.3	3,648.6	3,648.6	Women age 15 years and over
หญิงเคยสมรสอายุ 15 ปีขึ้นไป	1,959.2	341.2	605.1	876.7	1,299.9	1,639.3	1,909.1	2,072.0	2,388.7	2,897.9	3,246.3	3,509.5	3,843.0	3,843.0	Ever-married women age 15 years and over
มารดา	2,359.4	1,094.3	1,220.6	1,426.1	1,661.7	1,903.2	2,123.1	2,303.2	2,585.6	3,047.4	3,515.2	3,727.1	4,043.0	4,043.0	Mothers

ตารางที่ 17 สถิติเคยสมรสอายุ 15 ปีขึ้นไป จำแนกตามจำนวนบุตรเกิดรอด และจำนวนบุตรเกิดรอดโดยเฉลี่ย หมายเหตุ เขตการปกครอง และภาค (ต่อ)  
 Table 17 Ever-married women 15 years of age and over by number of children ever born, average number of children ever born, age group, area and region (Contd.)

หญิงเคยสมรส	หมวดอายุ										รวม	No. of ever-married women,		
	Age group											no. of children ever born,		
จำนวนบุตรเกิดรอด	15-19	20-24	25-29	30-34	35-39	40-44	45-49	50-54	55-59	60-64	65-69	70 ขึ้นไป	average no. of children ever born	per 1,000 women,
จำนวนบุตรเกิดรอดโดยเฉลี่ย	15-19	20-24	25-29	30-34	35-39	40-44	45-49	50-54	55-59	60-64	65-69	70 ขึ้นไป	average no. of children ever born	per 1,000 women,
ต่อหญิง 1,000 คน	15-19	20-24	25-29	30-34	35-39	40-44	45-49	50-54	55-59	60-64	65-69	70 ขึ้นไป	average no. of children ever born	per 1,000 women,
เขตการปกครอง และภาค	area and region													
ภาคกลาง														
หญิงอายุ 15 ปีขึ้นไป	5,689.3	587.8	625.0	673.8	687.1	663.6	600.0	464.8	343.6	282.2	250.2	189.1	117.1	Central Region
หญิงเคยสมรสอายุ 15 ปีขึ้นไป	4,166.3	66.5	258.6	451.3	552.7	573.1	535.9	419.4	316.4	263.9	237.9	178.9	111.9	Women age 15 years and over
จำนวนบุตร 0	528.7	25.2	82.4	90.9	77.1	62.9	49.7	34.4	32.8	20.9	16.9	12.4	4.8	Ever-married women age 15 years and over
1	899.7	22.8	96.5	176.6	154.5	125.2	99.7	64.1	46.6	32.7	27.8	18.4	17.1	No. of children 0
2	1,150.0	2.9	32.5	106.8	209.5	232.4	200.2	142.6	74.1	52.5	38.1	23.2	15.4	1
3	576.6	0.4	3.8	17.3	53.9	90.3	108.2	89.7	67.8	50.5	33.7	21.9	14.3	2
4	247.3	0.5	0.1	2.1	8.6	17.0	31.4	37.5	33.9	33.2	31.9	21.2	14.0	3
5	126.4	-	0.2	0.2	1.3	4.1	8.7	14.5	16.0	18.5	20.5	17.9	8.5	4
6	79.8	-	-	-	0.5	1.7	3.9	5.0	8.9	13.1	15.3	11.4	6.6	5
7	52.8	-	-	0.2	-	0.1	1.2	2.3	4.1	7.1	10.8	10.0	4.5	6
8	31.5	-	-	-	-	0.2	0.7	0.7	1.8	3.5	6.1	8.1	4.1	7
9	20.0	-	-	-	-	-	-	0.6	0.5	2.2	3.5	3.3	3.7	8
10	13.3	-	-	-	-	-	-	0.5	0.3	0.7	3.1	3.0	1.4	9
11	6.6	-	-	-	-	-	-	0.1	0.4	0.3	1.0	2.2	1.2	10
12	6.0	-	-	-	0.1	-	-	0.3	0.1	0.5	1.0	1.4	0.3	11
13	2.3	-	-	-	-	-	-	-	-	0.2	0.4	0.7	0.3	12
14 ขึ้นไป	4.6	-	-	-	-	0.1	-	-	0.1	0.4	0.6	0.9	0.7	13
ไม่ทราบ	420.7	14.8	43.2	57.2	47.4	39.2	32.2	27.2	29.2	27.7	27.3	23.2	15.0	14 and over
จำนวนบุตรเกิดรอด	8,209.0	31.7	174.1	452.8	779.9	962.8	1,030.8	907.1	724.0	715.2	751.4	629.8	372.3	Unknown
จำนวนบุตรเกิดรอดโดยเฉลี่ย	No. of children ever born													
ต่อหญิง 1,000 คน <sup>1/</sup>	Average no. of children ever born													
หญิงอายุ 15 ปีขึ้นไป	1,558.1	55.3	299.2	734.3	1,219.3	1,541.8	1,815.5	2,072.9	2,303.0	2,810.2	3,371.3	3,795.1	3,648.6	per 1,000 women <sup>1/</sup>
หญิงเคยสมรสอายุ 15 ปีขึ้นไป	2,191.6	611.9	808.3	1,148.8	1,543.3	1,803.4	2,046.7	2,312.8	2,521.2	3,027.6	3,568.4	4,043.2	3,843.0	Women age 15 years and over
หมายเหตุ	2,551.8	1,191.7	1,308.9	1,493.3	1,821.0	2,044.2	2,270.9	2,535.5	2,845.7	3,320.7	3,879.5	4,392.1	4,043.0	Ever-married women age 15 years and over
	Mothers													

ตารางที่ 17 สตรีเคยสมรสอายุ 15 ปีขึ้นไป จำนวนตามจำนวนบุตรเกิดรอด และจำนวนบุตรเกิดรอดโดยเฉลี่ย หมายความว่า เขตการปกครอง และภาค (ต่อ) (หน่วยเป็นพัน: in thousands)  
 Table 17 Ever-married women 15 years of age and over by number of children ever born, average number of children ever born, age group, area and region (Contd.)

หญิงเคยสมรส	หมวดอายุ Age group											รวม	No. of ever-married women, no. of children ever born, average no. of children ever born per 1,000 women, area and region	
	15-19	20-24	25-29	30-34	35-39	40-44	45-49	50-54	55-59	60-64	65-69			70 ขึ้นไป
จำนวนบุตรเกิดรอด	4,463.2	394.9	430.6	509.9	557.0	512.4	410.6	296.0	245.1	216.0	181.0	254.2	Northern Region	
หญิงเคยสมรสอายุ 15 ปีขึ้นไป	3,558.8	188.6	334.7	449.5	512.5	475.9	384.4	282.5	234.7	210.8	176.2	251.1	Women age 15 years and over	
จำนวนบุตร 0	302.8	18.4	43.7	37.5	32.9	33.2	22.4	19.9	18.1	15.7	11.7	15.7	Ever-married women age 15 years and over	
1	850.3	21.7	90.0	152.6	128.0	101.0	70.5	42.6	26.5	22.9	18.6	25.7	No. of children	
2	1,120.5	2.9	23.9	92.6	188.9	247.6	150.5	76.6	46.0	28.5	21.5	28.0	0	
3	448.8	0.3	3.7	15.5	35.4	58.9	74.9	59.6	41.6	31.4	24.1	26.5	1	
4	201.3	-	1.4	3.5	8.8	14.6	21.0	31.8	22.4	18.4	18.9	18.9	2	
5	123.4	-	0.1	0.6	2.8	4.6	8.0	11.0	19.4	16.6	21.3	21.3	3	
6	83.9	-	-	0.6	1.0	1.7	4.4	5.1	13.7	18.0	13.8	17.0	4	
7	55.3	-	0.1	0.1	0.1	0.7	1.4	1.3	4.0	9.1	12.2	10.9	5	
8	38.4	-	-	-	0.3	0.4	0.6	1.3	1.6	5.4	8.1	8.0	6	
9	23.8	-	-	-	0.3	0.4	0.1	0.2	1.1	2.0	4.9	5.4	7	
10	15.3	-	-	-	-	-	0.4	0.1	0.6	2.0	2.9	3.9	8	
11	7.4	-	-	-	-	0.1	0.2	0.1	0.4	0.3	1.7	1.3	9	
12	7.1	-	-	-	-	-	-	0.2	0.6	1.9	1.6	2.8	10	
13	3.6	-	-	-	-	-	-	0.3	0.1	0.3	0.7	2.2	11	
14 ขึ้นไป	4.1	-	-	-	0.1	-	-	0.3	0.2	0.3	1.1	2.1	12	
ไม่ทราบ	272.7	14.7	25.7	31.8	28.1	22.2	15.1	15.2	18.0	20.2	18.8	44.9	13	
จำนวนบุตรเกิดรอด	7,703.9	28.4	155.8	405.6	694.9	907.1	930.8	832.6	711.5	742.4	660.6	923.9	14 and over	
จำนวนบุตรเกิดรอดโดยเฉลี่ย	Average no. of children ever born												Unknown	
ต่อหญิง 1,000 คน <sup>1/</sup>	per 1,000 women <sup>1/</sup>												No. of children ever born	
หญิงอายุ 15 ปีขึ้นไป	1,838.4	64.5	421.8	1,017.1	1,442.3	1,696.3	1,872.0	2,106.0	2,555.6	3,133.5	3,792.1	4,071.5	Average no. of children ever born	
หญิงเคยสมรสอายุ 15 ปีขึ้นไป	2,344.4	656.0	955.8	1,338.9	1,649.2	1,850.4	2,020.2	2,255.4	2,685.4	3,283.9	3,896.4	4,195.2	per 1,000 women	
มารดา	2,582.4	1,141.2	1,306.5	1,527.9	1,792.1	1,983.6	2,177.2	2,400.7	2,903.9	3,583.0	4,247.0	4,531.0	Women age 15 years and over	
													Ever-married women age 15 years and over	
													Mothers	





ตารางที่ 17 สตรีเคยสมรสอายุ 15 ปีขึ้นไป จำแนกตามจำนวนบุตรเกิดรอด และจำนวนบุตรเกิดรอดโดยเฉลี่ย หมวดอายุ เขตการปกครอง และภาค (หน่วยเป็นพัน: in thousands)  
 Table 17 Ever-married women 15 years of age and over by number of children ever born, average number of children ever born, age group, area and region (Contd.)

หญิงเคยสมรส จำนวนบุตรเกิดรอด	หมวดอายุ Age group										รวม Total	No. of ever-married women, no. of children ever born,			
	15-19	20-24	25-29	30-34	35-39	40-44	45-49	50-54	55-59	60-64		65-69	70 ขึ้นไป and over	average no. of children ever born per 1,000 women, area and region	
จำนวนบุตร 0	175.3	13.7	28.1	29.5	18.7	17.6	14.1	13.6	7.5	7.2	6.6	7.1	11.6		
1	404.7	14.7	62.8	84.4	68.5	46.0	31.0	23.3	18.8	12.5	14.9	9.5	18.3		
2	578.7	2.3	30.5	92.9	114.6	116.5	79.5	50.3	30.1	20.0	16.6	12.1	13.4		
3	374.2	0.2	5.2	25.9	53.4	70.1	65.3	50.6	33.2	22.5	19.1	12.3	16.5		
4	194.7	0.2	1.1	4.6	16.3	26.9	28.4	30.2	23.9	20.1	17.1	10.9	15.0		
5	127.6	0.1	0.4	1.4	6.4	13.5	14.2	16.6	18.7	15.0	14.1	10.4	16.7		
6	78.8	-	0.2	0.4	3.2	5.5	5.8	9.7	9.8	10.4	10.2	7.3	16.3		
7	53.9	-	0.1	0.2	1.0	2.9	4.1	5.8	5.5	7.7	8.3	8.1	10.2		
8	35.3	-	-	-	0.3	1.1	2.1	2.7	2.9	4.9	7.1	4.6	9.6		
9	20.0	-	-	-	-	0.4	0.2	0.9	1.8	2.6	4.3	3.6	6.2		
10	15.7	-	-	-	-	0.1	0.4	1.1	0.5	1.7	2.7	3.0	6.2		
11	4.4	-	-	-	0.1	-	0.6	0.4	0.1	0.6	1.0	0.6	0.9		
12	4.7	-	-	-	-	-	0.2	0.1	0.7	0.1	0.5	1.3	1.7		
13	1.6	-	-	-	-	-	-	0.2	-	-	0.4	0.4	0.6		
14 ขึ้นไป	3.3	-	-	-	-	-	-	0.1	0.2	0.5	0.8	0.4	1.2		
ไม่ทราบ	177.8	7.4	19.1	20.3	18.1	14.8	11.1	9.3	10.3	10.5	15.9	12.0	29.1		
จำนวนบุตรเกิดรอด	5,748.2	21.1	147.9	377.2	585.3	731.6	665.5	628.5	522.3	485.9	523.5	399.9	659.5		
จำนวนบุตรเกิดรอดโดยเฉลี่ย															
ต่อหญิง 1,000 คน <sup>1/</sup>	2,043.1	55.9	473.2	1,142.6	1,793.7	2,232.1	2,553.9	2,890.8	3,229.5	3,699.7	4,130.5	4,256.9	4,482.2		
หญิงอายุ 15 ปีขึ้นไป	2,773.3	678.5	1,152.1	1,576.5	2,071.1	2,432.8	2,707.6	3,058.3	3,396.8	3,867.1	4,231.7	4,365.1	4,561.0		
หญิงเคยสมรสอายุ 15 ปีขึ้นไป	3,029.5	1,212.5	1,474.3	1,798.2	2,217.6	2,584.0	2,872.8	3,274.2	3,571.7	4,102.4	4,471.8	4,732.6	4,960.1		
มารดา															

1/ ไม่รวมหญิงที่ไม่ทราบจำนวนบุตรเกิดรอด 1/ Excluding women with unknown number of children ever born

ตารางที่ 18 สตรีเคยสมรสอายุ 15 ปีขึ้นไป จำแนกตามจำนวนบุตรที่มีชีวิต และจำนวนบุตรที่มีชีวิตอยู่โดยเฉลี่ย หมวดอายุ เขตการปกครอง และภาค

Table 18 Ever-married women 15 years of age and over by number of children still living, average number of children still living, age group, area and region

หญิงเคยสมรส	หมวดอายุ										รวม	No. of ever-married women, no. of children still living, average no. of children still living per 1,000 women, area and region	
	Age group												
จำนวนบุตรที่มีชีวิตอยู่	15-19	20-24	25-29	30-34	35-39	40-44	45-49	50-54	55-59	60-64	65-69	70 ขึ้นไป	Total
จำนวนบุตรที่มีชีวิตอยู่โดยเฉลี่ย	15-19	20-24	25-29	30-34	35-39	40-44	45-49	50-54	55-59	60-64	65-69	70 ขึ้นไป	
ต่อหญิง 1,000 คน	15-19	20-24	25-29	30-34	35-39	40-44	45-49	50-54	55-59	60-64	65-69	70 ขึ้นไป	Ever-married women age 15 years and over
เขตการปกครอง และภาค													No. of children
ยอดรวม	23,644.3	2,632.0	2,468.3	2,712.1	2,843.8	2,771.3	2,463.9	1,961.1	1,498.0	1,189.6	1,052.1	821.1	1,231.0
หญิงอายุ 15 ปีขึ้นไป	17,787.5	286.4	1,072.7	1,937.2	2,403.8	2,471.3	2,252.7	1,818.2	1,409.5	1,128.4	1,010.6	792.8	1,204.0
หญิงเคยสมรสอายุ 15 ปีขึ้นไป	1,685.9	102.2	261.4	285.1	228.7	181.6	153.2	118.3	93.9	69.9	64.9	50.8	75.9
จำนวนบุตร 0	3,756.7	105.2	478.6	720.7	629.8	483.6	386.3	278.4	198.9	133.2	113.9	88.4	139.8
1	5,352.7	12.6	164.1	615.3	1,034.5	1,120.4	891.0	584.4	336.1	215.9	147.1	97.9	133.5
2	2,702.3	1.3	17.6	108.2	287.8	428.9	509.0	429.9	314.2	214.5	150.8	105.4	134.7
3	1,201.0	0.7	2.6	13.2	50.8	92.5	143.0	194.6	180.2	161.3	136.2	94.3	131.6
4	689.6	0.1	0.6	3.2	11.6	28.3	49.3	77.5	103.9	110.9	104.9	82.8	116.5
5	410.9	-	0.3	1.0	3.6	9.5	16.6	31.8	45.9	64.1	78.4	68.6	91.2
6	256.7	-	0.3	0.3	1.2	3.7	7.8	12.2	22.2	37.5	49.8	50.9	70.9
7	149.5	-	-	-	0.5	1.0	3.0	5.1	9.6	18.0	33.6	31.3	47.4
8	80.3	-	-	-	0.2	0.4	0.7	2.2	5.2	8.4	15.2	17.4	30.7
9	44.9	-	-	-	0.2	0.1	0.3	0.8	1.9	3.7	9.8	9.8	18.2
10	16.1	-	-	-	-	-	0.3	0.2	0.4	1.4	3.5	3.6	6.7
11	9.8	-	-	-	-	-	0.1	0.3	0.5	0.6	2.0	2.1	4.2
12	2.5	-	-	-	-	-	0.1	-	-	0.2	0.3	0.7	1.2
13	2.2	-	-	-	-	-	0.1	-	-	0.1	0.8	0.4	0.8
14 ขึ้นไป	1,426.4	64.4	147.1	190.1	155.1	121.2	92.1	82.4	96.6	88.8	99.5	88.5	200.8
ไม่ทราบ	37,814.1	137.5	877.2	2,353.1	3,860.8	4,619.0	4,707.5	4,253.5	3,638.7	3,338.2	3,331.9	2,744.9	3,951.8
จำนวนบุตรที่มีชีวิตอยู่	No. of children still living												
จำนวนบุตรที่มีชีวิตอยู่โดยเฉลี่ย	Average no. of children still living												
ต่อหญิง 1,000 คน	per 1,000 women												
หญิงอายุ 15 ปีขึ้นไป	Women age 15 years and over												
หญิงเคยสมรสอายุ 15 ปีขึ้นไป	Ever-married women age 15 years and over												
มารดา	Mothers												



ตารางที่ 18 สตรีเคยสมรสอายุ 15 ปีขึ้นไป จำแนกตามจำนวนบุตรที่มีชีวิต และจำนวนบุตรที่มีชีวิตอยู่โดยเฉลี่ย หมายความว่า เขตการปกครอง และภาค (ต่อ)

Table 18 Ever-married women 15 years of age and over by number of children still living, average number of children still living, age group, area and region (Contd.)

หญิงเคยสมรส จำนวนบุตรที่มีชีวิตอยู่ จำนวนบุตรที่มีชีวิตอยู่โดยเฉลี่ย ต่อหญิง 1,000 คน เขตการปกครอง และภาค	หมวดอายุ Age group											รวม Total	No. of ever-married women, no. of children still living, average no. of children still living per 1,000 women, area and region	
	15-19	20-24	25-29	30-34	35-39	40-44	45-49	50-54	55-59	60-64	65-69			70 ขึ้นไป and over
นอกเขตเทศบาล หญิงอายุ 15 ปีขึ้นไป	15,759.1	1,813.8	1,534.9	1,734.3	1,880.4	1,843.3	1,629.8	1,312.8	1,020.3	827.2	736.0	579.2	847.2	Non-municipal Area Women age 15 years and over
หญิงเคยสมรสอายุ 15 ปีขึ้นไป	12,449.9	217.8	778.1	1,384.9	1,685.7	1,711.2	1,537.8	1,244.9	978.5	797.1	715.9	563.5	834.5	Ever-married women age 15 years and over
จำนวนบุตร 0	980.9	71.2	150.8	139.5	115.6	97.7	93.2	71.1	61.0	48.7	45.1	34.9	52.0	No. of children 0
1	2,526.0	84.0	369.2	522.3	403.7	297.4	238.7	174.9	128.3	83.5	73.4	60.3	90.4	1
2	3,830.3	9.7	131.1	493.8	790.6	807.9	607.7	380.4	221.1	142.9	94.9	61.0	89.2	2
3	1,940.7	1.2	14.0	84.1	222.6	324.8	367.3	309.1	214.8	147.2	101.8	65.8	88.2	3
4	905.2	0.7	1.9	11.4	38.9	72.9	109.9	151.0	138.6	120.1	97.8	69.6	92.4	4
5	539.1	0.1	0.6	2.8	10.1	24.0	40.1	64.2	85.1	87.7	79.8	61.4	83.1	5
6	329.4	-	0.2	0.8	3.1	8.0	15.1	27.5	39.7	51.9	62.8	51.9	68.6	6
7	207.0	-	0.3	0.3	1.0	2.9	6.0	10.9	18.1	31.3	40.0	41.6	54.7	7
8	123.4	-	-	-	0.4	0.8	2.6	4.1	8.8	15.3	28.5	25.1	37.8	8
9	65.8	-	-	-	0.2	0.4	0.7	1.7	4.2	7.0	13.6	15.2	22.7	9
10	35.7	-	-	-	0.2	0.1	0.3	0.6	1.7	2.9	7.4	9.5	13.0	10
11	12.3	-	-	-	-	-	0.3	0.2	0.3	1.0	2.4	2.8	5.3	11
12	7.0	-	-	-	-	-	0.1	-	0.2	0.5	1.5	1.8	2.9	12
13	2.0	-	-	-	-	-	0.1	-	-	0.2	0.2	0.7	0.8	13
14 ขึ้นไป	2.1	-	-	-	-	-	-	-	-	0.1	0.8	0.4	0.7	14 and over
ไม่ทราบ	943.0	50.9	110.0	129.9	99.3	74.3	55.8	49.2	56.6	56.9	65.9	61.4	132.8	Unknown
จำนวนบุตรที่มีชีวิตอยู่	27,967.2	110.3	687.3	1,828.8	2,891.4	3,379.5	3,365.3	3,085.5	2,690.3	2,495.6	2,501.2	2,069.1	2,862.9	No. of children still living
จำนวนบุตรที่มีชีวิตอยู่โดยเฉลี่ย ต่อหญิง 1,000 คน <sup>1/</sup>														Average no. of children still living per 1,000 women <sup>1/</sup>
หญิงอายุ 15 ปีขึ้นไป	1,887.6	62.6	482.4	1,139.9	1,623.4	1,910.4	2,138.0	2,441.9	2,791.8	3,240.1	3,732.4	3,996.1	4,007.2	Women age 15 years and over
หญิงเคยสมรสอายุ 15 ปีขึ้นไป	2,430.5	660.7	1,028.8	1,457.3	1,822.7	2,064.5	2,270.7	2,580.6	2,918.4	3,371.5	3,848.0	4,120.9	4,079.8	Ever-married women age 15 years and over
ภาค	2,657.0	1,152.7	1,328.8	1,639.5	1,965.9	2,195.5	2,423.0	2,743.7	3,125.2	3,609.0	4,134.8	4,429.0	4,406.5	Mothers

ตารางที่ 18 สตรีเคยสมรสอายุ 15 ปีขึ้นไป จำแนกตามจำนวนบุตรที่มีชีวิต และจำนวนบุตรที่มีชีวิตอยู่โดยเฉลี่ย หมายเหตุ เขตการปกครอง และภาค (หน่วยเป็นพัน: in thousands)

Table 18 Ever-married women 15 years of age and over by number of children still living, average number of children still living, age group, area and region (Contd.)

หญิงเคยสมรส	หมวดอายุ										รวม	No. of ever-married women,			
	Age group											no. of children still living,	average no. of children still living		
จำนวนบุตรที่มีชีวิตอยู่	15-19	20-24	25-29	30-34	35-39	40-44	45-49	50-54	55-59	60-64	65-69	70 ขึ้นไป	and over	per 1,000 women,	area and region
จำนวนบุตรที่มีชีวิตอยู่โดยเฉลี่ย	15-19	20-24	25-29	30-34	35-39	40-44	45-49	50-54	55-59	60-64	65-69	70 ขึ้นไป	and over	per 1,000 women,	area and region
ต่อหญิง 1,000 คน															
เขตการปกครอง และภาค															
กรุงเทพมหานคร															Bangkok
หญิงอายุ 15 ปีขึ้นไป	2,770.8	279.0	383.1	381.4	356.9	310.0	278.2	218.7	156.6	112.7	101.7	75.4	117.1		Women age 15 years and over
หญิงเคยสมรสอายุ 15 ปีขึ้นไป	1,669.0	16.3	92.4	177.3	236.5	231.2	223.6	184.4	136.5	97.8	91.0	70.2	111.9		Ever-married women age 15 years and over
จำนวนบุตร 0	265.0	10.8	43.8	62.5	48.6	31.0	21.7	17.7	9.8	4.5	6.3	3.7	4.8	0	No. of children
1	421.2	4.4	34.5	65.1	83.6	65.7	53.2	36.5	23.2	17.1	12.0	8.1	17.9	1	
2	445.9	0.5	7.7	27.9	68.8	87.4	83.2	64.7	38.4	20.8	18.3	12.4	15.8	2	
3	237.9	-	0.7	6.0	18.4	29.1	42.3	38.9	34.5	21.3	17.6	13.8	15.2	3	
4	92.0	-	0.1	0.7	2.6	5.6	10.1	13.0	12.4	15.2	10.1	8.2	13.9	4	
5	41.1	-	-	0.1	0.3	0.7	2.5	3.4	4.5	6.5	7.6	5.9	9.6	5	
6	23.5	-	-	-	-	0.3	0.4	0.7	1.7	4.4	4.3	5.5	6.3	6	
7	12.6	-	-	-	-	-	0.6	0.3	1.2	0.8	1.8	3.0	5.0	7	
8	8.0	-	-	-	-	0.2	0.1	0.3	0.2	0.8	1.6	1.4	3.5	8	
9	4.4	-	-	-	-	-	-	-	0.2	0.4	0.8	0.8	3.0	9	
10	3.5	-	-	-	-	-	-	-	0.2	1.6	-	-	1.8	10	
11	0.7	-	-	-	-	-	-	-	0.2	0.1	0.3	0.1	0.1	11	
12	0.4	-	-	-	-	-	-	-	-	0.3	-	-	0.1	12	
13	0.1	-	-	-	-	-	-	-	-	0.1	-	-	-	13	
14 ขึ้นไป	-	-	-	-	-	-	-	-	-	-	-	-	-	14 and over	
ไม่ทราบ	112.6	0.7	5.5	15.0	14.3	11.2	9.6	8.9	10.6	5.7	9.0	7.1	15.0	Unknown	
จำนวนบุตรที่มีชีวิตอยู่	2,981.5	5.4	52.5	142.0	288.1	357.2	406.4	359.7	295.7	260.7	255.6	212.2	346.1	No. of children still living	
จำนวนบุตรที่มีชีวิตอยู่โดยเฉลี่ย														Average no. of children still living	
ต่อหญิง 1,000 คน <sup>1/</sup>														per 1,000 women <sup>1/</sup>	
หญิงอายุ 15 ปีขึ้นไป	1,121.7	19.2	139.2	387.4	841.0	1,195.3	1,513.0	1,714.4	2,025.3	2,435.8	2,759.2	3,106.6	3,392.1	Women age 15 years and over	
หญิงเคยสมรสอายุ 15 ปีขึ้นไป	1,915.7	341.2	605.1	875.0	1,296.6	1,623.4	1,898.8	2,050.5	2,348.5	2,830.8	3,119.2	3,360.6	3,572.8	Ever-married women age 15 years and over	
มารดา	2,308.8	1,094.3	1,220.6	1,423.3	1,659.2	1,889.3	2,112.6	2,280.5	2,546.0	2,976.8	3,377.6	3,569.0	3,758.8	Mothers	

## ตารางที่ 18 สตรีเคยสมรสอายุ 15 ปีขึ้นไป จำนวนตามจำนวนบุตรที่มีชีวิต และจำนวนบุตรที่มีชีวิตอยู่โดยเฉลี่ย หมวดอายุ เขตการปกครอง และภาค (ต่อ)

Table 18 Ever-married women 15 years of age and over by number of children still living, average number of children still living, age group, area and region (Contd.)

หญิงเคยสมรส จำนวนบุตรที่มีชีวิตอยู่ จำนวนบุตรที่มีชีวิตอยู่โดยเฉลี่ย ต่อหญิง 1,000 คน เขตการปกครอง และภาค	หมวดอายุ Age group											รวม Total	No. of ever-married women, no. of children still living, average no. of children still living per 1,000 women, area and region	
	15-19	20-24	25-29	30-34	35-39	40-44	45-49	50-54	55-59	60-64	65-69			70 ขึ้นไป and over
ภาคกลาง หญิงอายุ 15 ปีขึ้นไป หญิงเคยสมรสอายุ 15 ปีขึ้นไป จำนวนบุตร 0 1 2 3 4 5 6 7 8 9 10 11 12 13 14 ขึ้นไป ไม่ทราบ	5,689.3 4,166.3 534.7 916.9 1,171.3 585.9 239.8 127.1 72.3 44.2 26.1 12.4 7.8 4.4 2.2 0.3 0.2 420.7	587.8 66.5 25.7 22.5 2.8 0.3 0.5 - - - - - - - - - - 14.8	625.0 258.6 82.9 96.3 32.6 3.4 0.2 0.1 - - - - - - - - - 43.2	673.8 451.3 91.6 176.8 107.0 16.4 1.9 0.4 - - - - - - - - - 57.2	687.1 552.7 78.0 154.9 209.1 54.0 7.9 1.1 0.3 - - - - - - - - 47.4	663.6 573.1 63.1 127.0 234.1 91.2 13.5 3.6 1.1 0.1 0.1 - - - - - 39.2	600.0 535.9 50.2 101.8 204.6 108.4 27.8 7.4 2.8 0.5 0.2 - - - - - - 32.2	464.8 419.4 35.1 65.7 146.8 89.0 36.4 11.9 4.0 1.9 0.6 0.5 0.3 - - - - 27.2	343.6 316.4 33.1 49.1 76.6 68.7 32.7 14.8 7.9 2.6 1.0 0.5 0.1 0.1 - - - 29.2	282.2 263.9 21.5 34.1 54.9 53.2 32.3 20.9 10.1 5.3 2.1 1.0 0.7 0.2 - - - 27.7	250.2 237.9 17.2 30.4 39.8 23.8 31.9 19.6 15.6 8.2 5.9 2.9 1.3 1.3 0.4 0.1 - - 27.3	189.1 178.9 12.7 19.9 23.4 23.8 23.2 18.6 12.6 8.7 6.4 3.2 1.6 0.8 0.7 0.1 - - 23.2	322.2 311.8 23.7 38.5 39.5 41.5 31.5 28.9 17.9 16.9 9.9 4.3 3.8 2.0 1.1 - - 0.1 52.2	Central Region Women age 15 years and over Ever-married women age 15 years and over No. of children 0 1 2 3 4 5 6 7 8 9 10 11 12 13 14 and over Unknown No. of children still living Average no. of children still living per 1,000 women <sup>1/</sup> Women age 15 years and over Ever-married women age 15 years and over Mothers
จำนวนบุตรที่มีชีวิตอยู่ จำนวนบุตรที่มีชีวิตอยู่โดยเฉลี่ย ต่อหญิง 1,000 คน <sup>1/</sup> หญิงอายุ 15 ปีขึ้นไป หญิงเคยสมรสอายุ 15 ปีขึ้นไป มารดา	7,835.4 1,487.2 2,091.9 2,440.2	30.9 53.9 596.6 1,184.2	172.8 297.0 802.4 1,304.1	449.5 729.0 1,140.6 1,486.0	774.8 1,211.2 1,533.2 1,812.9	950.2 1,521.7 1,779.8 2,018.4	1,006.1 1,771.9 1,997.6 2,218.8	880.9 2,013.1 2,246.0 2,466.9	692.8 2,204.0 2,412.8 2,727.5	670.0 2,632.8 2,836.5 3,120.8	700.2 3,141.7 3,325.3 3,620.6	576.4 3,473.2 3,700.3 4,028.0	930.7 3,446.7 3,585.1 3,944.8	

ตารางที่ 18 สตรีเคยสมรสอายุ 15 ปีขึ้นไป จำนวนตามจำนวนบุตรที่มีชีวิต และจำนวนบุตรที่มีชีวิตอยู่โดยเฉลี่ย หมายเหตุ เขตการปกครอง และภาค (หน่วยเป็นพัน: in thousands)

Table 18 Ever-married women 15 years of age and over by number of children still living, average number of children still living, age group, area and region (Contd.)

หญิงเคยสมรส	หมวดอายุ										รวม	No. of ever-married women, no. of children still living, average no. of children still living per 1,000 women, area and region	
	15-19	20-24	25-29	30-34	35-39	40-44	45-49	50-54	55-59	60-64			65-69
จำนวนบุตรที่มีชีวิตอยู่	455.6	394.9	430.6	509.9	557.0	512.4	410.6	296.0	245.1	216.0	181.0	254.2	Northern Region
จำนวนบุตรที่มีชีวิตอยู่โดยเฉลี่ย	58.1	188.6	334.7	449.5	512.5	475.9	384.4	282.5	234.7	210.8	176.2	251.1	Women age 15 years and over
ต่อหญิง 1,000 คน	18.5	44.2	38.0	34.1	34.2	34.4	23.7	20.8	18.7	16.7	12.9	17.2	Ever-married women age 15 years and over
เขตการปกครอง และภาค	21.7	90.3	154.2	191.0	253.7	217.0	151.0	78.9	50.4	31.4	23.3	33.9	No. of children
	3.0	24.0	92.0	33.1	54.8	76.9	75.3	59.7	43.8	31.8	27.2	27.8	1
	0.1	3.4	15.2	8.0	11.2	16.6	27.5	30.7	31.8	26.8	19.6	27.7	2
	-	1.0	2.5	1.7	3.4	6.0	8.6	13.7	20.7	22.2	16.6	22.8	3
	-	-	0.5	0.8	1.4	2.6	3.0	5.6	11.2	15.9	14.2	19.0	4
	-	-	0.1	0.2	0.4	1.0	0.7	3.1	7.1	10.2	10.3	12.8	5
	-	-	-	0.2	0.3	0.9	0.6	1.2	2.9	4.7	5.2	7.5	6
	-	-	-	0.2	0.1	0.1	0.1	0.9	1.1	2.7	4.0	5.7	7
	-	-	-	-	0.1	-	0.1	0.4	0.4	1.1	2.2	2.2	8
	-	-	-	-	-	0.1	-	0.1	0.2	0.5	0.4	1.0	9
	-	-	-	-	-	-	-	0.1	0.1	0.4	0.7	0.7	10
	-	-	-	-	-	-	-	-	-	-	-	0.5	11
	-	-	-	-	-	-	-	-	-	-	-	-	12
	-	-	-	-	-	-	-	-	-	-	-	-	13
	-	-	-	-	-	-	-	-	-	-	-	-	14 and over
ไม่ทราบ	272.7	14.7	25.7	31.8	28.1	22.2	15.1	18.0	18.0	20.2	18.8	44.9	Unknown
จำนวนบุตรที่มีชีวิตอยู่	7,136.0	28.0	152.5	400.0	683.2	879.8	898.1	789.1	648.6	652.8	580.7	766.2	No. of children still living
จำนวนบุตรที่มีชีวิตอยู่โดยเฉลี่ย													Average no. of children still living
ต่อหญิง 1,000 คน <sup>1/</sup>	1,702.9	63.6	413.1	1,003.0	1,418.0	1,645.1	1,806.3	1,996.1	2,363.9	2,856.3	3,334.2	3,579.1	per 1,000 women
หญิงอายุ 15 ปีขึ้นไป	2,171.6	646.7	936.0	1,320.4	1,621.4	1,794.5	1,949.3	2,137.7	2,484.0	2,993.4	3,425.9	3,687.8	Women age 15 years and over
หญิงเคยสมรสอายุ 15 ปีขึ้นไป	2,400.5	1,129.7	1,284.9	1,509.6	1,764.1	1,929.3	2,106.3	2,284.0	2,696.1	3,276.0	3,755.7	4,016.3	Ever-married women age 15 years and over
มารดา													Mothers

ตารางที่ 18 สตรีเคยสมรสอายุ 15 ปีขึ้นไป จำนวนตามจำนวนบุตรที่มีชีวิต และจำนวนบุตรที่มีชีวิตอยู่โดยเฉลี่ย หมวดอายุ เขตการปกครอง และภาค (ต่อ)

Table 18 Ever-married women 15 years of age and over by number of children still living, average number of children still living, age group, area and region (Contd.)

หญิงเคยสมรส	หมวดอายุ											No. of ever-married women, no. of children still living, average no. of children still living per 1,000 women, area and region	
	Age group												
จำนวนบุตรที่มีชีวิตอยู่	รวม											Northeastern Region Women age 15 years and over Ever-married women age 15 years and over No. of children	
จำนวนบุตรที่มีชีวิตอยู่โดยเฉลี่ย	15-19	20-24	25-29	30-34	35-39	40-44	45-49	50-54	55-59	60-64	65-69		70 ขึ้นไป
ต่อหญิง 1,000 คน													
เขตการปกครอง และภาค													
ภาคตะวันออกเฉียงเหนือ													
หญิงอายุ 15 ปีขึ้นไป	7,729.7	924.2	733.6	875.9	945.5	898.2	801.7	640.3	529.9	407.8	341.6	269.7	361.3
หญิงเคยสมรสอายุ 15 ปีขึ้นไป	6,142.9	106.9	385.7	714.4	864.4	839.1	760.4	615.3	510.1	395.9	331.3	263.8	355.6
จำนวนบุตร 0	393.9	33.3	62.2	63.5	48.8	35.5	32.6	28.3	22.6	17.9	18.0	14.1	17.1
1	1,120.4	41.9	194.2	238.6	169.7	113.6	94.1	73.0	57.8	40.5	30.3	29.2	37.5
2	1,996.8	4.3	69.5	295.8	451.2	427.5	304.7	169.2	109.7	68.0	40.6	26.0	30.2
3	1,048.6	0.7	5.5	45.4	128.4	182.5	216.5	175.6	117.7	71.9	45.1	27.9	31.4
4	467.2	-	0.4	4.0	15.7	36.5	60.1	87.9	79.1	62.9	48.2	31.6	40.7
5	275.8	-	0.1	1.0	2.8	6.9	20.0	37.2	53.2	47.6	40.5	30.5	36.0
6	167.8	-	0.1	0.1	0.5	2.3	5.6	15.1	22.5	28.4	32.7	28.7	31.9
7	102.5	-	0.2	-	-	0.2	2.1	5.0	10.6	16.1	21.5	20.3	26.6
8	61.8	-	-	-	0.1	0.1	0.5	1.4	4.7	8.9	14.6	13.8	17.8
9	33.0	-	-	-	-	0.1	-	0.4	2.3	4.2	6.2	6.7	13.1
10	19.6	-	-	-	-	-	-	0.2	1.1	1.7	4.2	4.5	7.8
11	6.8	-	-	-	-	-	-	0.1	0.2	0.4	1.2	1.6	3.2
12	3.8	-	-	-	-	-	-	-	0.1	0.5	0.7	0.7	1.8
13	1.0	-	-	-	-	-	-	-	-	-	0.2	0.5	0.3
14 ขึ้นไป	1.4	-	-	-	-	-	0.1	-	-	-	0.4	0.2	0.7
ไม่ทราบ	442.6	26.8	53.6	65.9	47.2	33.9	24.0	21.8	28.4	26.8	26.9	27.5	59.7
จำนวนบุตรที่มีชีวิตอยู่	14,372.9	52.5	353.6	988.3	1,538.1	1,713.5	1,747.9	1,619.7	1,494.8	1,301.0	1,233.4	1,009.4	1,320.7
จำนวนบุตรที่มีชีวิตอยู่โดยเฉลี่ย	Average no. of children still living per 1,000 women												
ต่อหญิง 1,000 คน	1,972.4	58.5	520.0	1,220.1	1,712.2	1,982.6	2,247.8	2,618.6	2,980.9	3,415.2	3,920.2	4,168.0	4,378.4
หญิงอายุ 15 ปีขึ้นไป	2,521.4	655.1	1,064.8	1,524.0	1,882.2	2,128.1	2,373.6	2,729.1	3,103.5	3,525.4	4,052.4	4,271.3	4,462.7
หญิงเคยสมรสอายุ 15 ปีขึ้นไป	2,708.6	1,121.1	1,310.1	1,689.4	2,001.6	2,226.1	2,483.4	2,865.7	3,256.7	3,705.0	4,307.5	4,542.4	4,736.9
มารดา	Mothers												



ตารางที่ 18 สตรีเคยสมรสอายุ 15 ปีขึ้นไป จำแนกตามจำนวนบุตรที่มีชีวิต และจำนวนบุตรที่มีชีวิตอยู่โดยเฉลี่ย หนวดอายุ เขตการปกครอง และภาค (หน่วยเป็นพัน: in thousands)

Table 18 Ever-married women 15 years of age and over by number of children still living, average number of children still living, age group, area and region (Contd.)

หญิงเคยสมรส จำนวนบุตรที่มีชีวิตอยู่ จำนวนบุตรที่มีชีวิตอยู่โดยเฉลี่ย ต่อหญิง 1,000 คน เขตการปกครอง และภาค	หนวดอายุ Age group											No. of ever-married women, no. of children still living, average no. of children still living per 1,000 women, area and region	
	รวม Total	15-19	20-24	25-29	30-34	35-39	40-44	45-49	50-54	55-59	60-64		65-69
ภาคใต้ หญิงอายุ 15 ปีขึ้นไป	2,991.3	385.3	331.7	350.4	344.4	342.5	271.6	226.7	172.0	141.8	142.7	105.9	176.2
หญิงเคยสมรสอายุ 15 ปีขึ้นไป	2,250.6	38.6	147.5	259.5	300.7	315.5	256.8	214.8	164.0	136.1	139.7	103.6	173.7
จำนวนบุตร 0	178.9	13.9	28.4	29.5	19.3	17.8	14.4	13.6	7.5	7.3	6.7	7.4	13.1
1	413.5	14.7	63.4	86.0	69.3	46.7	32.0	24.6	19.5	13.3	15.2	10.3	18.5
2	589.3	2.1	30.3	92.7	114.5	117.7	81.4	52.7	32.4	21.7	16.9	12.8	14.2
3	380.8	0.2	4.7	25.1	53.9	71.3	64.8	51.1	33.7	24.3	20.3	12.7	18.7
4	198.6	0.2	0.9	4.2	16.6	25.6	28.3	29.8	25.3	19.2	19.2	11.7	17.8
5	129.6	0.1	0.4	1.2	5.7	13.7	13.5	16.5	17.7	15.2	15.1	11.2	19.4
6	73.0	-	0.2	0.4	2.0	4.4	5.1	9.1	8.3	10.0	9.8	7.6	16.2
7	51.4	-	0.1	0.2	1.0	3.0	3.7	4.2	4.7	8.2	8.1	8.7	9.6
8	29.9	-	-	-	0.2	0.3	1.3	2.2	2.6	3.3	6.8	4.5	8.7
9	15.6	-	-	-	-	0.2	0.6	1.2	1.5	2.0	3.0	2.6	4.6
10	7.4	-	-	-	0.1	-	0.3	0.2	0.3	0.7	1.6	1.5	2.6
11	2.1	-	-	-	-	-	0.2	0.1	-	0.4	0.4	0.5	0.4
12	1.4	-	-	-	-	-	0.1	0.3	0.3	-	0.2	-	0.5
13	0.6	-	-	-	-	-	-	-	-	0.1	-	0.1	0.4
14 ขึ้นไป	0.6	-	-	-	-	-	-	-	-	0.1	0.4	0.1	-
ไม่ทราบ	177.8	7.4	19.1	20.3	18.1	14.8	11.1	9.3	10.3	10.5	15.9	12.0	29.1
จำนวนบุตรที่มีชีวิตอยู่	5,488.4	20.7	145.8	373.3	576.7	718.4	649.0	604.2	498.4	457.8	489.9	366.3	588.0
จำนวนบุตรที่มีชีวิตอยู่โดยเฉลี่ย													
ต่อหญิง 1,000 คน <sup>1/</sup>													
หญิงอายุ 15 ปีขึ้นไป	1,950.7	54.9	466.3	1,130.8	1,767.1	2,191.8	2,490.6	2,779.0	3,081.9	3,485.9	3,865.7	3,898.6	3,996.2
หญิงเคยสมรสอายุ 15 ปีขึ้นไป	2,647.9	665.2	1,135.3	1,560.3	2,040.5	2,388.8	2,640.5	2,940.0	3,241.6	3,643.6	3,960.4	3,997.8	4,066.4
มารดา	2,898.0	1,203.0	1,457.2	1,779.7	2,189.7	2,539.1	2,805.3	3,147.6	3,408.4	3,868.7	4,188.6	4,350.0	4,470.0

1/ ไม่รวมหญิงที่ไม่ทราบจำนวนบุตรที่มีชีวิตอยู่  
1/ Excluding women with unknown number of children still living

ตารางที่ 19 ประชากรจำแนกตามภาคที่อยู่ในปัจจุบัน และการย้ายถิ่นในช่วงชีวิต

Table 19 Population by region of current residence and lifetime migration

(หน่วยเป็นพัน: in thousands)

ภาคที่อยู่ปัจจุบัน	ประชากรรวม Total population	อาศัยอยู่ในจังหวัด		ไม่ได้อาศัยอยู่ในจังหวัดที่เกิด		เกิดต่างประเทศ		ไม่ทราบ Unknown	Region of current residence
		ที่เกิด Living in Province of Birth	รวม Total	ภาคเดียวกัน The Same Region	ต่างภาค Other Region	Foreign- Born			
ทั่วราชอาณาจักร	60,617.2	49,800.1	10,168.1	4,822.0	5,346.1	260.0	389.0	Whole Kingdom	
กรุงเทพมหานคร	6,320.2	4,119.1	2,056.8	-	2,056.8	74.1	70.2	Bangkok	
ภาคกลาง	14,101.5	10,653.8	3,257.3	1,216.1	2,041.2	43.4	147.1	Central Region	
ภาคเหนือ	11,367.8	10,028.6	1,196.1	627.7	568.4	95.1	48.1	Northern Region	
ภาคตะวันออกเฉียงเหนือ	20,759.9	17,877.6	2,772.6	2,381.5	391.1	21.2	88.5	Northeastern Region	
ภาคใต้	8,067.8	7,121.1	885.3	596.7	288.6	26.2	35.2	Southern Region	

ตารางที่ 20 ประชากรจำแนกตามสถานที่เกิด เพศ และภาคที่อยู่ปัจจุบัน  
Table 20 Population by place of birth, sex and region of current residence

(หน่วยเป็นพัน : in thousands)

สถานที่เกิดและเพศ	ภาคที่อยู่ปัจจุบัน					ภาคใต้	Total	Place of birth and sex
	กรุงเทพมหานคร	ภาคกลาง	ภาคเหนือ	ภาคตะวันออกเฉียงเหนือ	ภาคใต้			
Total	Bangkok	Central Region	Northern Region	Northeastern Region	Southern Region	Total		
ยอดรวม	60,617.2	14,101.5	11,367.8	20,759.9	8,067.8	8,067.8	Total	
กรุงเทพมหานคร	4,870.5	569.9	70.5	79.7	31.3	31.3	Bangkok	
ภาคกลาง	13,031.6	11,869.9	199.7	166.5	83.4	83.4	Central Region	
ภาคเหนือ	11,633.6	440.9	10,656.3	119.8	55.7	55.7	Northern Region	
ภาคตะวันออกเฉียงเหนือ	22,284.5	911.0	279.0	20,259.1	118.3	118.3	Northeastern Region	
ภาคใต้	8,147.9	119.4	19.2	25.2	7,717.8	7,717.8	Southern Region	
ต่างประเทศ	260.0	43.4	95.1	21.2	26.3	26.3	Foreign country	
ไม่ทราบ	389.0	147.1	48.1	88.5	35.2	35.2	Unknown	
ชาย	29,850.2	6,899.6	5,623.9	10,319.5	3,996.2	3,996.2	Male	
กรุงเทพมหานคร	2,387.4	283.2	37.9	43.9	15.8	15.8	Bangkok	
ภาคกลาง	6,353.2	5,785.7	106.4	92.7	40.9	40.9	Central Region	
ภาคเหนือ	5,712.7	218.6	5,253.0	63.6	20.8	20.8	Northern Region	
ภาคตะวันออกเฉียงเหนือ	11,009.1	448.4	140.4	10,041.9	58.5	58.5	Northeastern Region	
ภาคใต้	4,030.1	58.6	10.3	13.3	3,825.6	3,825.6	Southern Region	
ต่างประเทศ	148.1	26.3	50.1	10.6	14.4	14.4	Foreign country	
ไม่ทราบ	209.7	78.9	25.8	53.5	20.2	20.2	Unknown	
หญิง	30,767.1	7,201.9	5,743.9	10,440.4	4,071.6	4,071.6	Female	
กรุงเทพมหานคร	2,483.1	286.8	32.6	35.8	15.4	15.4	Bangkok	
ภาคกลาง	6,678.4	6,084.2	93.3	73.8	42.5	42.5	Central Region	
ภาคเหนือ	5,921.0	222.3	5,403.3	56.2	34.9	34.9	Northern Region	
ภาคตะวันออกเฉียงเหนือ	11,275.4	397.3	138.6	10,217.2	59.8	59.8	Northeastern Region	
ภาคใต้	4,117.9	144.2	8.8	11.9	3,892.1	3,892.1	Southern Region	
ต่างประเทศ	111.9	17.1	45.0	10.6	11.8	11.8	Foreign country	
ไม่ทราบ	179.4	68.1	22.2	35.0	15.0	15.0	Unknown	

1/ รวมผู้ที่เกิดในจังหวัดเดียวกันที่อยู่นอกเขตกรุงเทพมหานครและผู้ที่เกิดในจังหวัดอื่น ๆ ในภาคเดียวกัน

1/ Including person whose had been in their current Changwat of residence ; and other Changwats but in the region

ตารางที่ 21 ประชากรจำแนกตามระยะเวลาที่อยู่อาศัย เพศ เขตการปกครอง และภาคที่อยู่ปัจจุบัน

Table 21 Population by length of residence, sex, area and region of current residence

(หน่วยเป็นพัน : in thousands)

ระยะเวลาที่อยู่อาศัย และเพศ	ทั่วราชอาณาจักร					ภาคที่อยู่ปัจจุบัน					Length of residence and sex
	Whole Kingdom		Region of current residence			ภาคใต้ Southern Region	ภาคตะวันออกเฉียงเหนือ Northeastern Region	ภาคเหนือ Northern Region	ภาคกลาง Central Region	กรุงเทพมหานคร Bangkok	
	รวม Total	ในเขตเทศบาล Municipal Area	นอกเขตเทศบาล Non-municipal Area	กรุงเทพมหานคร Bangkok	ภาคกลาง Central Region						
<b>ยอดรวม<sup>1/</sup></b>	<b>56,457.5</b>	<b>17,771.6</b>	<b>38,685.9</b>	<b>6,004.2</b>	<b>13,249.2</b>	<b>10,637.0</b>	<b>19,151.3</b>	<b>7,415.9</b>	<b>Total<sup>1/</sup></b>	<b>Less than 5 years</b>	<b>Less than 1 year</b>
น้อยกว่า 5 ปี	3,565.2	1,901.6	1,663.6	508.8	1,495.2	460.0	591.2	510.0	510.0	Less than 5 years	Less than 1 year
น้อยกว่า 1 ปี	663.0	387.4	275.6	100.1	264.7	87.8	100.0	110.4	110.4	Less than 1 year	1 year
1 ปี	659.8	361.2	298.6	89.5	292.6	84.9	101.4	91.4	91.4	1 year	2 years
2 ปี	809.9	429.9	380.1	117.7	355.9	104.2	120.8	111.3	111.3	2 years	3 years
3 ปี	704.0	367.0	337.0	104.8	292.0	97.0	115.3	94.9	94.9	3 years	4 years
4 ปี	422.9	214.3	208.6	63.6	168.0	48.3	82.7	60.4	60.4	4 years	Unknown
ไม่ทราบ	305.7	141.9	163.8	33.1	122.1	37.9	71.1	41.6	41.6	Unknown	5 years and over
5 ปีขึ้นไป	52,597.9	15,717.5	36,880.4	5,439.9	11,660.3	10,129.8	18,494.0	6,874.0	6,874.0	5 years and over	Unknown
ไม่ทราบ	294.4	152.5	141.9	55.4	93.7	47.2	66.1	31.9	31.9	Unknown	Male
ชาย	27,698.9	8,540.0	19,158.9	2,847.3	6,457.2	5,244.5	9,490.8	3,659.2	3,659.2	Male	Less than 5 years
น้อยกว่า 5 ปี	1,818.0	944.9	873.0	234.4	745.4	235.8	324.6	277.8	277.8	Less than 5 years	Less than 1 year
น้อยกว่า 1 ปี	350.0	197.4	152.6	49.8	131.9	46.5	55.2	66.7	66.7	Less than 1 year	1 year
1 ปี	337.2	178.4	158.8	41.5	143.0	42.4	58.4	51.8	51.8	1 year	2 years
2 ปี	392.7	200.8	191.9	50.7	172.7	51.6	61.8	55.9	55.9	2 years	3 years
3 ปี	359.6	186.0	173.6	48.0	150.0	49.6	63.5	48.5	48.5	3 years	4 years
4 ปี	214.5	106.9	107.6	30.6	81.3	25.4	44.7	32.6	32.6	4 years	Unknown
ไม่ทราบ	163.9	75.4	88.5	13.8	66.5	20.3	41.1	22.3	22.3	Unknown	5 years and over
5 ปีขึ้นไป	25,726.7	7,520.1	18,206.6	2,591.2	5,664.1	4,982.5	9,125.8	3,363.1	3,363.1	5 years and over	Unknown
ไม่ทราบ	154.2	74.9	79.3	21.7	47.7	26.2	40.4	18.2	18.2	Unknown	

ตารางที่ 21 ประชากรจำแนกตามระยะเวลาที่อยู่อาศัย เพศ เขตการปกครอง และภาคที่อยู่ปัจจุบัน (ต่อ)  
 Table 21 Population by length of residence, sex, area and region of current residence (Contd.)

(หน่วยเป็นพัน : in thousands)

ระยะเวลาที่อยู่อาศัย และเพศ	ทั่วราชอาณาจักร				Whole Kingdom				Region of current residence				Length of residence - and sex
	รวม Total	ในเขตเทศบาล		นอกเขตเทศบาล		กรุงเทพมหานคร Bangkok	ภาคกลาง Central Region	ภาคเหนือ		ภาคตะวันออกเฉียงเหนือ		ภาคใต้ Southern Region	
		Municipal Area	Non-municipal Area	Northern Region	Northeastern Region								
หญิง	28,758.7	9,231.6	19,527.0	3,156.9	6,792.0	5,392.5	9,660.5	3,756.7	Female				
น้อยกว่า 1 ปี	1,747.3	956.7	790.6	274.4	749.8	224.2	266.7	232.2	Less than 5 years				
1 ปี	313.0	190.0	123.0	50.3	132.8	41.2	44.8	43.7	Less than 1 year				
2 ปี	322.6	182.8	139.8	48.0	149.6	42.4	43.0	39.6	1 year				
3 ปี	417.2	229.1	188.1	67.0	183.2	52.6	59.0	55.4	2 years				
4 ปี	344.4	181.0	163.4	56.8	142.0	47.4	51.9	46.4	3 years				
ไม่ทราบ	208.3	107.4	101.0	33.0	86.7	22.9	38.0	27.8	4 years				
5 ปีขึ้นไป	141.8	66.5	75.2	19.3	55.5	17.7	30.0	19.3	Unknown				
ไม่ทราบ	26,871.2	8,197.4	18,673.8	2,848.8	5,996.1	5,147.3	9,368.2	3,510.9	5 years and over				
	140.2	77.6	62.6	33.7	46.0	21.0	25.7	13.7	Unknown				

1/ ไม่รวมเด็กอายุ 0-4 ปี ที่อยู่ที่นับตั้งแต่เกิด 1/ (Excluding children aged 0-4 years who lived in current residence since they had borned)

ตารางที่ 22 ผู้ย้ายถิ่นภายใน 5 ปี จำแนกตามประเภทของการย้ายถิ่น เพศ และภาคที่อยู่ปัจจุบัน

Table 22 Population who migrated within previous 5 years by type of migration, sex and region of current residence

(หน่วยเป็นพัน: in thousands)

ประเภทของการย้ายถิ่น และเพศ	รวมผู้ย้ายถิ่น ภายใน 5 ปี					ภาคที่อยู่ปัจจุบัน			Region of current residence			Type of migration and sex
	Total population who migrated within previous 5 years					Bangkok	ภาคกลาง	ภาคเหนือ	ภาคตะวันออกเฉียงเหนือ	Southern Region	Total	
						กรุงเทพมหานคร	Central Region	Northern Region	Northeastern Region	Southern Region		
ยอดรวม	3,565.2	508.8	1,495.2	460.0	591.2	510.0						
ย้ายภายในจังหวัดที่อยู่ปัจจุบัน	867.4	-	347.4	141.4	182.3	196.4						Migrated within province of current residence
ย้ายระหว่างจังหวัด	2,532.4	492.8	1,096.5	263.4	388.5	291.3						Migrated between province
ย้ายภายในภาคเดียวกัน	765.9	-	280.1	123.9	201.0	160.9						Migrated within same region
ย้ายระหว่างภาค	1,555.7	472.9	737.0	111.7	143.8	90.3						Migrated between regions
กรุงเทพมหานคร	371.2	-	255.3	38.3	56.3	21.3						Bangkok
ภาคกลาง	237.5	136.7	-	34.9	46.3	19.6						Central region
ภาคเหนือ	264.4	80.8	137.7	-	29.8	16.0						Northern region
ภาคตะวันออกเฉียงเหนือ	565.5	185.7	315.3	31.2	-	33.4						Northeastern region
ภาคใต้	117.1	69.7	28.7	7.3	11.4	-						Southern region
ไม่ทราบจังหวัดที่ย้าย	210.8	19.9	79.4	27.7	43.6	40.1						Migrated from unknown province
ย้ายมาจากต่างประเทศ	132.0	15.6	44.0	51.3	11.5	9.5						Migrated from foreign country
ไม่ทราบ	33.5	0.5	7.3	4.0	8.9	12.8						Unknown
ชาย	1,818.0	234.4	745.4	235.8	324.6	277.8						Male
ย้ายภายในจังหวัดที่อยู่ปัจจุบัน	448.9	-	170.5	69.8	95.5	113.2						Migrated within province of current residence
ย้ายระหว่างจังหวัด	1,279.2	223.3	548.6	136.3	216.9	154.1						Migrated between province
ย้ายภายในภาคเดียวกัน	410.4	-	142.8	62.8	114.7	90.0						Migrated within same region
ย้ายระหว่างภาค	757.3	213.2	363.1	60.2	78.1	42.7						Migrated between regions
กรุงเทพมหานคร	189.9	-	126.5	22.0	31.1	10.3						Bangkok
ภาคกลาง	116.5	61.8	-	19.3	25.7	9.7						Central region
ภาคเหนือ	128.9	37.3	70.6	-	15.1	5.9						Northern region
ภาคตะวันออกเฉียงเหนือ	270.3	84.7	153.1	15.7	-	16.8						Northeastern region
ภาคใต้	51.7	29.4	12.9	3.2	6.2	-						Southern region
ไม่ทราบจังหวัดที่ย้าย	111.6	10.1	42.7	13.3	24.1	21.4						Migrated from unknown province
ย้ายมาจากต่างประเทศ	72.6	11.1	23.1	27.1	6.6	4.7						Migrated from foreign country
ไม่ทราบ	17.3	-	3.2	2.6	5.5	5.9						Unknown

ตารางที่ 22 ผู้ย้ายถิ่นภายใน 5 ปี จำแนกตามประเภทของการย้ายถิ่น เพศ และภาคที่อยู่ปัจจุบัน (ต่อ)

Table 22 Population who migrated within previous 5 years by type of migration, sex and region of current residence (Contd.)

ประเภทของการย้ายถิ่น และเพศ	รวมผู้ย้ายถิ่น ภายใน 5 ปี Total population who migrated within previous 5 years	ภาคที่อยู่ปัจจุบัน				Region of current residence		Type of migration and sex
		กรุงเทพมหานคร Bangkok	ภาคกลาง Central Region	ภาคเหนือ Northern Region	ภาคตะวันออกเฉียงเหนือ Northeastern Region	ภาคใต้ Southern Region		
หญิง	1,747.3	274.4	749.8	224.2	266.7	232.2	Female	
ย้ายภายในจังหวัดที่อยู่ปัจจุบัน	418.5	-	176.9	71.6	86.8	83.2	Migrated within province of current residence	
ย้ายระหว่างจังหวัด	1,253.2	269.4	547.9	127.1	171.6	137.2	Migrated between province	
ย้ายภายในภาคเดียวกัน	355.6	-	137.4	61.1	86.3	70.9	Migrated within same region	
ย้ายระหว่างภาค	798.4	259.7	373.9	51.6	65.7	47.6	Migrated between regions	
กรุงเทพมหานคร	181.3	-	128.8	16.4	25.2	11.0	Bangkok	
ภาคกลาง	121.0	74.9	-	15.6	20.6	9.9	Central region	
ภาคเหนือ	135.5	43.5	67.2	-	14.8	10.1	Northern region	
ภาคตะวันออกเฉียงเหนือ	295.2	100.9	162.2	15.5	-	16.6	Northeastern region	
ภาคใต้	65.4	40.4	15.8	4.1	5.1	-	Southern region	
ไม่ทราบจังหวัดที่ย้าย	99.2	9.8	36.7	14.4	19.6	18.8	Migrated from unknown province	
ย้ายมาจากต่างประเทศ	59.4	4.5	21.0	24.2	4.9	4.8	Migrated from foreign country	
ไม่ทราบ	16.2	0.5	4.1	1.4	3.4	6.9	Unknown	

(หน่วยเป็นพัน: in thousands)

ตารางที่ 23 ผู้ย้ายถิ่นภายใน 5 ปี จำแนกตามเหตุผลของการย้ายถิ่น เพศ สถานที่อยู่ก่อนย้าย เขตการปกครอง และภาคที่อยู่ปัจจุบัน

Table 23 Population who migrated within previous 5 years by reasons for migration, sex, previous place of residence, area and region of current residence

เหตุผลของการย้ายถิ่น และภาคที่อยู่ปัจจุบัน	รวมผู้ย้ายถิ่น												Total	
	อยู่ในเขตเทศบาล						อยู่นอกเขตเทศบาล							Reasons for migration, sex and region of current residence
	Living in municipal area			Living in non-municipal area			Living in non-municipal area			Living in non-municipal area				
	ภายใน 5 ปี	ย้ายถิ่นมาจาก	ย้ายถิ่นมาจาก	ย้ายถิ่นมาจาก	ย้ายถิ่นมาจาก	ย้ายถิ่นมาจาก	ย้ายถิ่นมาจาก	ย้ายถิ่นมาจาก	ย้ายถิ่นมาจาก	ย้ายถิ่นมาจาก	ย้ายถิ่นมาจาก	ย้ายถิ่นมาจาก		
	Total population	เขตเทศบาล	นอกเขตเทศบาล	นอกเขตเทศบาล	ต่างประเทศ	ต่างประเทศ	ต่างประเทศ	ต่างประเทศ	ต่างประเทศ	ต่างประเทศ	ต่างประเทศ	ต่างประเทศ		
	who migrated	Migrated from	Migrated from	Migrated from	Migrated from	Migrated from	Migrated from	Migrated from	Migrated from	Migrated from	Migrated from			
	within previous	from another	non-municipal	non-municipal	abroad	abroad	abroad	abroad	abroad	abroad	abroad			
	5 years	municipal area	area	area	unknown place	unknown place	unknown place	unknown place	unknown place	unknown place	unknown place			
ยอดรวม	3,565.2	726.4	962.5	134.0	78.7	442.0	1,013.7	121.2	86.7					
เหตุผลทางเศรษฐกิจ	1,342.6	285.0	507.1	19.6	31.8	122.3	344.4	6.0	26.4	Economic reasons				
ทางานทำ	861.0	138.1	366.8	10.0	18.4	56.1	245.1	2.8	23.8	To look for work				
หน้าที่การงาน	481.6	146.9	140.3	9.7	13.4	66.2	99.3	3.2	2.6	Job-related reasons				
เหตุผลทางการศึกษา	224.2	72.6	100.4	3.8	0.7	11.6	33.8	0.5	0.9	Education reason				
เหตุผลทางครอบครัว	1,596.5	326.9	286.3	25.7	35.2	292.8	582.1	13.8	33.8	Family reason				
ติดตามบุคคลในครัวเรือน	904.6	157.9	191.5	10.1	13.5	140.7	365.6	7.6	17.8	To accompany person in household				
กลับภูมิลำเนา	84.1	14.9	4.6	0.5	1.4	36.8	23.6	0.6	1.8	To return home				
ย้ายที่อยู่อาศัย	607.8	154.1	90.2	15.1	20.3	115.3	192.9	5.6	14.2	Change of residence				
ย้ายเข้าครัวเรือนสถาบัน	100.3	17.7	52.4	1.6	0.1	4.1	21.1	1.3	2.0	To institution households				
อื่นๆ	79.1	20.8	13.7	1.0	3.3	9.6	27.5	0.9	2.3	Others				
ไม่ทราบ	222.6	3.4	2.6	82.3	7.6	1.6	4.9	98.9	21.3	Unknown				
ชาย	1,817.9	357.7	474.9	71.1	41.3	225.1	538.9	60.5	48.5	Male				
เหตุผลทางเศรษฐกิจ	756.9	163.9	266.9	11.9	19.0	71.7	203.5	3.6	16.4	Economic reasons				
ทางานทำ	466.6	73.1	190.0	5.7	8.0	31.4	142.6	1.5	14.2	To look for work				
หน้าที่การงาน	290.3	90.7	76.9	6.2	11.0	40.3	60.9	2.1	2.2	Job-related reasons				
เหตุผลทางการศึกษา	97.8	31.2	42.1	1.0	0.4	5.1	17.1	0.3	0.4	Education reason				
เหตุผลทางครอบครัว	716.6	135.2	110.7	10.8	16.9	138.8	281.8	5.5	17.0	Family reason				
ติดตามบุคคลในครัวเรือน	363.9	55.4	60.8	3.6	5.8	61.0	166.5	2.6	8.2	To accompany person in household				
กลับภูมิลำเนา	39.0	5.4	1.6	0.1	0.5	18.7	11.3	0.3	1.1	To return home				
ย้ายที่อยู่อาศัย	313.8	74.3	48.2	7.1	10.7	59.1	104.0	2.6	7.7	Change of residence				
ย้ายเข้าครัวเรือนสถาบัน	89.5	15.8	48.1	1.4	-	2.6	18.6	1.3	1.7	To institution households				
อื่นๆ	40.5	9.8	5.4	0.4	1.3	5.8	16.0	0.8	1.0	Others				
ไม่ทราบ	116.7	1.9	1.6	45.5	3.7	1.1	1.9	49.0	12.0	Unknown				



ตารางที่ 23 ผู้ย้ายถิ่นภายใน 5 ปี จำแนกตามเหตุผลของการย้ายถิ่น เพศ สถานที่อยู่ก่อนย้าย เขตการปกครอง และภาคที่อยู่ปัจจุบัน (ต่อ)

Table 23 Population who migrated within previous 5 years by reasons for migration, sex, previous place of residence, area and region of current residence (Contd.)

(หน่วยเป็นพัน: in thousands)

เหตุผลของการย้ายถิ่น เพศ และภาคที่อยู่ปัจจุบัน	อยู่ในเขตเทศบาล Living in municipal area						อยู่นอกเขตเทศบาล Living in non-municipal area						Reasons for migration, sex and region of current residence			
	รวมผู้ย้ายถิ่น ภายใน 5 ปี			ย้ายถิ่นมาจาก นอกเขตเทศบาล			ย้ายถิ่นมาจาก เขตเทศบาล			ย้ายถิ่นมาจาก นอกเขตเทศบาลอื่น				ย้ายถิ่นมาจาก ต่างประเทศ		
	Total population who migrated within previous 5 years	Migrated from another municipal area	Migrated from non-municipal area	Migrated from municipal area	ย้ายถิ่นมาจาก ต่างประเทศ	Migrated from abroad	Migrated from municipal area	Migrated from another non- municipal area	Migrated from municipal area	ย้ายถิ่นมาจาก ต่างประเทศ	Migrated from abroad	Migrated from unknown place		ย้ายถิ่นมาจาก ต่างประเทศ	Migrated from abroad	Migrated from unknown place
หญิง	1,747.3	368.7	487.6	63.0	37.4	216.9	474.8	60.7	38.2	Female						
เหตุผลทางเศรษฐกิจ	585.7	121.1	240.2	7.7	12.8	50.6	140.9	2.4	10.0	Economic reasons						
ทำงานทำ	394.4	65.0	176.7	4.2	10.4	24.7	102.5	1.3	9.6	To look for work						
หน้าที่การงาน	191.3	56.1	63.5	3.5	2.4	25.9	38.4	1.1	0.4	Job-related reasons						
เหตุผลทางการศึกษา	126.5	41.3	58.2	2.8	0.3	6.5	16.6	0.2	0.5	Education reason						
เหตุผลทางครอบครัว	879.9	191.7	175.7	14.9	18.3	154.0	300.3	8.2	16.8	Family reason						
ติดตามบุคคลในครัวเรือน	540.8	102.5	130.7	6.6	7.8	79.7	199.1	5.0	9.6	To accompany person in household						
กลับภูมิลำเนา	45.1	9.5	3.0	0.4	0.9	18.1	12.4	0.3	0.7	To return home						
ย้ายที่อยู่อาศัย	294.0	79.8	42.0	8.0	9.6	56.3	88.9	3.0	6.6	Change of residence						
ย้ายเข้าครัวเรือนสถาบัน	10.8	1.9	4.2	0.2	0.1	1.5	2.5	-	0.3	To institution households						
อื่นๆ	38.6	11.0	8.3	0.6	1.9	3.8	11.6	0.1	1.3	Others						
ไม่ทราบ	105.9	1.6	1.0	36.7	4.0	0.5	3.0	49.9	9.3	Unknown						

ตารางที่ 24 ครั้วเรือนส่วนบุคคลจำแนกตามการครอบครองที่อยู่อาศัย เขตการปกครอง และภาค  
Table 24 Private households by tenure of living quarters, area and region

(หน่วยเป็นพัน : in thousands)

การครอบครองที่อยู่อาศัย และเขตการปกครอง	ทั่วราชอาณาจักร Whole Kingdom			ภาค Region			Tenure of living quarters and area
	ครัวเรือน Households	ร้อยละ Per cent	กรุงเทพมหานคร Bangkok	ภาคเหนือ	ภาคตะวันออกเฉียงเหนือ	ภาคใต้	
				Northern Region	Northeastern Region	Southern Region	
<b>ยอดรวม</b>	<b>15,662.3</b>	<b>100.0</b>	<b>1,676.2</b>	<b>3,158.4</b>	<b>5,019.7</b>	<b>1,981.4</b>	<b>Total</b>
เจ้าของ เช่าซื้อ	12,713.4	81.2	885.1	2,808.4	4,587.7	1,611.7	Owner
เช่า	246.2	1.6	77.4	81.1	42.5	16.7	Hire purchaser
อยู่โดยไม่เสียค่าเช่าเพราะเป็นส่วนหนึ่งของค้ำจ้ง	1,640.3	10.5	606.1	578.7	148.7	194.7	Rent
ให้อยู่เปล่า	198.0	1.3	33.2	62.9	42.4	25.7	Payment in kind for service
ไม่ทราบ	774.8	4.9	69.6	269.0	149.3	121.6	Rent free
	89.5	0.6	4.8	26.5	33.1	11.0	Unknown
<b>ในเขตเทศบาล</b>	<b>5,136.5</b>	<b>100.0</b>	<b>1,676.2</b>	<b>686.0</b>	<b>901.7</b>	<b>495.0</b>	<b>Municipal Area</b>
เจ้าของ	3,187.8	62.1	885.1	809.5	655.2	308.7	Owner
เช่าซื้อ	155.1	3.0	77.4	45.3	19.9	4.8	Hire purchaser
เช่า	1,320.3	25.7	606.1	379.3	116.8	133.0	Rent
อยู่โดยไม่เสียค่าเช่าเพราะเป็นส่วนหนึ่งของค้ำจ้ง	112.0	2.2	33.2	35.4	19.6	7.4	Payment in kind for service
ให้อยู่เปล่า	328.2	6.4	69.6	96.1	44.3	38.0	Rent free
ไม่ทราบ	33.1	0.6	4.8	12.0	10.1	3.2	Unknown
<b>นอกเขตเทศบาล</b>	<b>10,525.8</b>	<b>100.0</b>	<b>-</b>	<b>2,472.4</b>	<b>4,118.0</b>	<b>1,486.4</b>	<b>Non-Municipal Area</b>
เจ้าของ	9,525.6	90.5	-	1,998.9	3,932.5	1,303.0	Owner
เช่าซื้อ	91.2	0.9	-	35.9	22.6	12.0	Hire purchaser
เช่า	320.0	3.0	-	199.4	31.9	61.7	Rent
อยู่โดยไม่เสียค่าเช่าเพราะเป็นส่วนหนึ่งของค้ำจ้ง	86.0	0.8	-	27.5	22.9	18.2	Payment in kind for service
ให้อยู่เปล่า	446.7	4.2	-	172.9	85.1	83.7	Rent free
ไม่ทราบ	56.4	0.5	-	14.5	23.0	7.9	Unknown

ตารางที่ 25ครัวเรือนส่วนบุคคลจำนวนตามการถือกรรมสิทธิ์ที่ดิน เขตการปกครอง และภาค

Table 25 Private households by land ownership, area and region

(หน่วยเป็นพัน : in thousands)

การถือกรรมสิทธิ์ที่ดิน และเขตการปกครอง	ทั่วราชอาณาจักร			ภาค			Land ownership and area	
	ครัวเรือน Households	ร้อยละ Per cent	กรุงเทพมหานคร Bangkok	ภาคกลาง Central Region		ภาคตะวันออกเฉียงเหนือ Northeastern Region		ภาคใต้ Southern Region
				ภาคเหนือ Northern Region	ภาคตะวันออก- เฉียงเหนือ Northeastern Region			
ยอดรวม <sup>1/</sup>	12,959.7	100.0	962.4	2,889.5	2,849.2	4,630.1	1,628.4	
เจ้าของ	11,881.5	91.7	782.4	2,523.9	2,621.0	4,428.4	1,525.8	
เช่าซื้อที่ดิน	213.6	1.7	64.4	72.2	25.5	37.0	14.5	
เช่า	217.8	1.7	67.2	111.8	11.7	12.8	14.2	
ไม่เสียค่าเช่าที่ดิน	471.3	3.6	39.6	128.4	140.0	108.0	55.4	
อื่น ๆ	137.8	1.1	3.7	41.3	42.3	37.0	13.6	
ไม่ทราบ	37.7	0.3	5.2	11.8	8.7	7.0	4.9	
ในเขตเทศบาล <sup>1/</sup>	3,342.9	100.0	962.4	854.8	537.2	675.0	313.5	
เจ้าของ	2,910.7	87.1	782.4	713.2	499.5	627.9	287.7	
เช่าซื้อที่ดิน	135.1	4.0	64.4	44.2	6.6	16.0	4.0	
เช่า	150.1	4.5	67.2	54.6	7.4	11.7	9.2	
ไม่เสียค่าเช่าที่ดิน	106.6	3.2	39.6	25.9	17.2	13.1	10.9	
อื่น ๆ	26.1	0.8	3.7	13.1	4.4	4.3	0.6	
ไม่ทราบ	14.3	0.4	5.2	3.7	2.1	2.1	1.2	
นอกเขตเทศบาล <sup>1/</sup>	9,616.8	100.0	-	2,034.7	2,312.0	3,955.1	1,315.0	
เจ้าของ	8,970.9	93.3	-	1,810.7	2,121.5	3,800.4	1,238.2	
เช่าซื้อที่ดิน	78.5	0.8	-	28.0	18.9	21.1	10.5	
เช่า	67.7	0.7	-	57.2	4.3	1.2	5.0	
ไม่เสียค่าเช่าที่ดิน	364.7	3.8	-	102.5	122.8	94.9	44.5	
อื่น ๆ	111.7	1.2	-	28.1	37.9	32.7	13.0	
ไม่ทราบ	23.4	0.2	-	8.1	6.6	5.0	3.7	

1/ เฉพาะครัวเรือนที่เป็นเจ้าของ หรือเช่าซื้อที่อยู่อาศัย

1/ Only households of owner or hire purchaser of living quarters

ตารางที่ 26 ครีวเรือนส่วนบุคคลจำแนกตามประเภทของที่อยู่อาศัย เขตการปกครอง และภาค  
Table 26 Private households by type of living quarters, area and region

(หน่วยเป็นพัน : in thousands)

ประเภทของที่อยู่อาศัย และเขตการปกครอง	ทั่วราชอาณาจักร				ภาค			Type of living quarters and area	
	ครัวเรือน Households	ร้อยละ Per cent	กรุงเทพมหานคร			ภาคตะวันออกเฉียงเหนือ			ภาคใต้ Southern Region
			Bangkok	Central Region	Northern Region	Northeastern Region			
ยอดรวม	15,662.3	100.0	1,676.2	3,826.6	3,158.4	5,019.7	1,981.4	Total	
บ้านโดด	12,483.1	79.7	569.4	2,734.3	2,913.4	4,707.4	1,558.7	Detached house	
ทาวน์เฮาส์	540.9	3.5	207.5	245.8	29.7	24.4	33.5	Town house	
ห้องชุด	469.9	3.0	280.6	141.7	14.9	14.1	18.5	Apartment, flat, condominium and others	
ห้องแถว เรือนแถว	1,003.3	6.4	223.1	371.9	89.4	117.7	201.2	Row house	
ตึกแถว	942.4	6.0	350.3	262.4	82.4	107.7	139.6	Brick row house	
ห้องภายในบ้าน	58.2	0.4	25.3	18.6	6.0	4.3	3.9	Room	
เรือ แพ หรือรถ อื่น ๆ <sup>1/</sup>	5.7	0.0	0.5	2.2	1.0	1.1	0.9	Mobile Others <sup>1/</sup>	
159.0	1.0	19.5	49.8	21.5	25.1	43.0	25.1		
ในเขตเทศบาล	5,136.5	100.0	1,676.2	1,377.6	686.0	901.7	495.0	Municipal Area	
บ้านโดด	2,676.5	52.1	569.4	665.2	531.8	675.2	235.0	Detached house	
ทาวน์เฮาส์	406.7	7.9	207.5	148.6	16.7	17.8	16.1	Town house	
ห้องชุด	421.4	8.2	280.6	110.9	6.4	12.7	10.8	Apartment, flat, condominium and others	
ห้องแถว เรือนแถว	724.8	14.1	223.1	233.4	56.2	94.7	117.5	Row house	
ตึกแถว	781.2	15.2	350.3	182.5	64.5	83.9	100.0	Brick row house	
ห้องภายในบ้าน	43.1	0.8	25.3	9.2	3.5	2.8	2.3	Room	
เรือ แพ หรือรถ อื่น ๆ <sup>1/</sup>	3.5	0.1	0.5	2.0	-	0.5	0.5	Mobile Others <sup>1/</sup>	
79.4	1.5	19.5	25.9	6.9	6.9	14.1	13.0		
นอกเขตเทศบาล	10,525.8	100.0	-	2,449.0	2,472.4	4,118.0	1,486.4	Non-Municipal Area	
บ้านโดด	9,806.5	93.2	-	2,069.1	2,381.6	4,032.1	1,323.7	Detached house	
ทาวน์เฮาส์	134.2	1.3	-	97.2	13.0	6.6	17.4	Town house	
ห้องชุด	48.5	0.5	-	30.8	8.5	1.5	7.8	Apartment, flat, condominium and others	
ห้องแถว เรือนแถว	278.5	2.6	-	138.5	33.3	23.0	83.8	Row house	
ตึกแถว	161.2	1.5	-	79.9	17.9	23.8	39.6	Brick row house	
ห้องภายในบ้าน	15.1	0.1	-	9.4	2.5	1.6	1.7	Room	
เรือ แพ หรือรถ อื่น ๆ <sup>1/</sup>	2.2	0.0	-	0.3	1.0	0.6	0.4	Mobile Others <sup>1/</sup>	
79.6	0.8	0.8	-	23.9	14.7	28.9	12.2		

1/ รวมที่อยู่อาศัยในสำนักงาน 1/ Including office room

ตารางที่ 27 ครีวเรือนส่วนบุคคลจำแนกตามวัสดุที่ใช้ในการก่อสร้าง เขตการปกครอง และภาค

Table 27 Private households by construction materials of dwelling unit, area and region

(หน่วยเป็นพัน : in thousands)

วัสดุที่ใช้ในการก่อสร้าง และเขตการปกครอง	ทั่วราชอาณาจักร Whole Kingdom				ภาค Region			Construction materials of dwelling unit and area
	ครัวเรือน Households	ร้อยละ Per cent	กรุงเทพมหานคร Bangkok	ภาคกลาง Central Region	ภาคเหนือ	ภาคตะวันออกเฉียงเหนือ	ภาคใต้	
					Northern Region	Northeastern Region	Southern Region	
ยอดรวม <sup>1/</sup> ติค	15,439.5	100.0	1,630.8	3,756.0	3,129.9	4,971.2	1,951.5	Total <sup>1/</sup> Cement or brick
ครึ่งตึกครึ่งไม้	4,274.5	27.7	1,068.6	1,225.7	593.3	821.8	565.1	Wood and cement or brick
วัสดุถาวรเป็นส่วนใหญ่	3,115.5	20.2	181.1	577.7	546.0	1,517.7	293.0	Mainly permanent materials
วัสดุไม่ถาวรในท้องถิ่น	6,896.1	44.7	308.5	1,704.2	1,732.5	2,262.1	888.8	Non-permanent materials
วัสดุใช้แล้วและอยู่ในสภาพผู้พัง	988.8	6.4	47.7	207.0	237.1	329.1	167.9	Reused materials
ไม่ทราบ	153.5	1.0	25.0	38.4	19.1	36.4	34.6	Unknown
	11.0	0.1	-	3.1	1.8	4.1	2.1	
ในเขตเทศบาล	5,010.6	100.0	1,630.8	1,340.6	675.6	884.3	479.3	Municipal Area
ติค	2,421.9	48.3	1,068.6	657.2	217.2	268.4	210.6	Cement or brick
ครึ่งตึกครึ่งไม้	853.2	17.0	181.1	186.9	133.0	284.1	68.1	Wood and cement or brick
วัสดุถาวรเป็นส่วนใหญ่	1,479.3	29.5	308.5	424.9	287.8	294.4	163.9	Mainly permanent materials
วัสดุไม่ถาวรในท้องถิ่น	189.0	3.8	47.7	54.3	29.8	30.1	27.1	Non-permanent materials
วัสดุใช้แล้วและอยู่ในสภาพผู้พัง	64.1	1.3	25.0	16.3	7.2	6.8	8.9	Reused materials
ไม่ทราบ	3.0	0.1	-	1.1	0.6	0.6	0.7	Unknown
นอกเขตเทศบาล	10,428.9	100.0	-	2,415.5	2,454.3	4,086.9	1,472.2	Non-municipal Area
ติค	1,852.5	17.8	-	568.6	376.0	553.4	354.5	Cement or brick
ครึ่งตึกครึ่งไม้	2,262.3	21.7	-	390.8	413.0	1,233.6	224.9	Wood and cement or brick
วัสดุถาวรเป็นส่วนใหญ่	5,416.8	51.9	-	1,279.3	1,444.8	1,967.8	724.9	Mainly permanent materials
วัสดุไม่ถาวรในท้องถิ่น	799.8	7.7	-	152.7	207.4	299.0	140.8	Non-permanent materials
วัสดุใช้แล้วและอยู่ในสภาพผู้พัง	89.4	0.9	-	22.1	11.9	29.7	25.7	Reused materials
ไม่ทราบ	8.0	0.1	-	2.0	1.2	3.5	1.4	Unknown

1/ ไม่รวมครัวเรือนส่วนบุคคลที่มีที่อยู่อาศัยเป็นห้องภายในบ้าน ที่อยู่อาศัยในสำนักงาน และเรือ แพ หรือรถ

1/ Excluding private households which residence are room, office room and mobiles

ตารางที่ 28 ครั้วเรือนส่วนบุคคลจำหน่ายตามแหล่งที่มาของน้ำดื่ม น้ำใช้ส่วนใหญ่ เขตการปกครอง และภาค  
 Table 28 Private households by major source of drinking water and water supply, area and region

(หน่วยเป็นพัน : in thousands)

แหล่งที่มาของน้ำดื่ม น้ำใช้ เขตการปกครอง	ทั่วราชอาณาจักร Whole Kingdom				ภาค Region			Source of drinking water, water supply and area
	ครัวเรือน	ร้อยละ	กรุงเทพมหานคร	ภาคเหนือ	ภาคตะวันออกเฉียงเหนือ	ภาคใต้		
	Households	Per cent	Bangkok	Northern Region	Northeastern Region	Southern Region		
<b>ยอดรวม</b>							<b>Total</b>	
น้ำดื่ม	15,662.3	100.0	1,676.2	3,158.4	5,019.7	1,981.4	Drinking water	
น้ำประปาภายในบ้าน	2,859.6	18.3	919.6	854.8	292.2	135.7	Tap water inside	
น้ำประปาภายนอกบ้าน	766.6	4.9	26.6	381.5	105.5	110.2	Tap water outside	
น้ำบ่อหรือน้ำบาดาลสาธารณะ	940.9	6.0	9.9	200.9	493.6	133.7	Public well	
น้ำบ่อหรือน้ำบาดาลไม่ใช่สาธารณะ	1,748.8	11.2	3.1	223.8	397.8	639.0	Private well	
น้ำฝน	6,139.1	39.2	51.5	1,603.1	3,325.9	497.9	Rain water	
แม่น้ำ ลำคลอง ลำธาร น้ำตก	99.8	0.6	0.5	15.2	59.3	21.3	River, canal, stream, waterfall	
น้ำดื่มบรรจุขวด	2,915.5	18.6	618.5	1,030.7	359.9	420.3	Bottled water	
อื่นๆ	99.2	0.6	41.4	23.9	8.2	11.3	Others	
ไม่ทราบ	92.7	0.6	5.2	27.0	33.1	11.9	Unknown	
<b>น้ำใช้</b>	<b>15,662.3</b>	<b>100.0</b>	<b>1,676.2</b>	<b>3,158.4</b>	<b>5,019.7</b>	<b>1,981.4</b>	<b>Water supply</b>	
น้ำประปาภายในบ้าน	4,590.4	29.3	1,495.7	1,187.4	1,898.3	360.0	Tap water inside	
น้ำประปาภายนอกบ้าน	1,158.6	7.4	75.1	574.5	781.2	234.5	Tap water outside	
น้ำบ่อหรือน้ำบาดาลสาธารณะ	1,153.4	7.4	39.7	365.7	1,128.9	212.0	Public well	
น้ำบ่อหรือน้ำบาดาลไม่ใช่สาธารณะ	2,085.8	13.3	27.5	754.5	990.8	918.3	Private well	
น้ำฝน	5,365.1	34.3	1.3	68.8	64.2	94.6	Rain water	
แม่น้ำ ลำคลอง ลำธาร น้ำตก	187.1	1.2	20.8	150.7	100.6	104.5	River, canal, stream, waterfall	
อื่นๆ	898.2	5.7	0.7	22.9	9.1	20.4	Others	
ไม่ทราบ	163.2	1.0	15.4	87.6	46.6	37.1	Unknown	

ตารางที่ 28 ครั้วเรือนส่วนบุคคลจำหน่ายตามแหล่งที่มาของน้ำดื่ม น้ำใช้ส่วนใหญ่ เขตการปกครอง และภาค (ต่อ)  
Table 28 Private households by major source of drinking water and water supply, area and region (Contd.)

(หน่วยเป็นพัน : in thousands)

แหล่งที่มาของน้ำดื่ม น้ำใช้ เขตการปกครอง	ทั่วราชอาณาจักร Whole Kingdom				ภาค Region			Source of drinking water, water supply and area
	ครัวเรือน	ร้อยละ	กรุงเทพมหานคร	ภาคกลาง	ภาคเหนือ	ภาคตะวันออกเฉียงเหนือ	ภาคใต้	
	Households	Per cent	Bangkok	Central Region	Northern Region	Northeastern Region	Southern Region	
<b>ในเขตเทศบาล</b>								<b>Municipal Area</b>
น้ำดื่ม	5,136.5	100.0	1,676.2	1,377.6	686.0	901.7	495.0	<b>Drinking water</b>
น้ำประปาภายในบ้าน	1,651.3	32.1	919.6	370.1	198.8	108.1	54.6	Tap water inside
น้ำประปาภายนอกบ้าน	174.4	3.4	26.6	55.1	45.1	16.3	31.3	Tap water outside
น้ำบ่อหรือน้ำบาดาลสาธารณะ	159.0	3.1	9.9	17.9	51.8	59.3	20.2	Public well
น้ำบ่อหรือน้ำบาดาลไม่ใช่สาธารณะ	210.9	4.1	3.1	25.4	67.3	38.9	76.2	Private well
น้ำฝน	799.9	15.6	51.5	234.2	88.7	373.6	51.9	Rain water
แม่น้ำ ลำคลอง ลำธาร น้ำตก	6.4	0.1	0.5	3.7	1.9	0.2	0.1	River, canal, stream, waterfall
น้ำดื่มบรรจุขวด	2,033.8	39.6	618.5	641.9	228.4	292.5	252.6	Bottled water
อื่น ๆ	68.8	1.3	41.4	16.7	2.1	3.0	5.6	Others
ไม่ทราบ	32.1	0.6	5.2	12.6	1.8	9.9	2.6	Unknown
<b>น้ำใช้</b>	<b>5,136.5</b>	<b>100.0</b>	<b>1,676.2</b>	<b>1,377.6</b>	<b>686.0</b>	<b>901.7</b>	<b>495.0</b>	<b>Water supply</b>
น้ำประปาภายในบ้าน	3,382.0	65.8	1,495.7	852.7	318.9	528.7	185.9	Tap water inside
น้ำประปาภายนอกบ้าน	566.3	11.0	75.1	190.3	120.3	115.7	65.0	Tap water outside
น้ำบ่อหรือน้ำบาดาลสาธารณะ	371.5	7.2	39.7	98.3	73.7	111.1	48.7	Public well
น้ำบ่อหรือน้ำบาดาลไม่ใช่สาธารณะ	547.9	10.7	27.5	111.0	134.3	118.1	157.0	Private well
น้ำฝน	25.9	0.5	1.3	7.8	5.0	3.8	8.0	Rain water
แม่น้ำ ลำคลอง ลำธาร น้ำตก	93.7	1.8	20.8	53.5	10.2	6.1	3.2	River, canal, stream, waterfall
อื่น ๆ	16.4	0.3	0.7	5.7	1.1	2.7	6.3	Others
ไม่ทราบ	132.7	2.6	15.4	58.3	22.5	15.6	21.0	Unknown





ตารางที่ 29ครัวเรือนส่วนบุคคลจำแนกตามลักษณะการใช้ส้วม เขตการปกครอง และภาค  
Table 29 Private households by toilet facility, area and region

(หน่วยเป็นพัน : in thousands)

ลักษณะการใช้ส้วม และเขตการปกครอง	ทั่วราชอาณาจักร Whole Kingdom				ภาค Region				Toilet facility and area
	ครัวเรือน Households	ร้อยละ Per cent	กรุงเทพมหานคร Bangkok	ภาคกลาง Central Region	ภาคเหนือ Northern Region	ภาคตะวันออกเฉียงเหนือ Northeastern Region	ภาคใต้ Southern Region		
	ยอดรวม	15,662.3	100.0	1,676.2	3,826.6	3,158.4	5,019.7	1,981.4	
ส้วมชักโครก	1,285.5	8.2	534.3	362.2	148.6	169.7	70.8	Flush latrine	
ส้วมซึม	13,309.7	85.0	940.6	3,210.9	2,817.0	4,616.5	1,724.7	Moulded bucket latrine	
ส้วมชักโครกและส้วมซึม	624.5	4.0	195.2	190.6	90.7	88.2	59.8	Flush and moulded bucket latrine	
ส้วมหลุม ถึง ถ่ายลงแม่น้ำลำคลอง หรือส้วมลักษณะอื่น ๆ โดยมีห้องกัน ไม่มีส้วม	63.2	0.4	1.5	13.2	13.1	6.5	28.9	Pits / waste disposed to river or canal and others	
ไม่ทราบ	299.0	1.9	0.7	25.6	76.9	108.7	87.2	No latrine	
ไม่ทราบ	80.4	0.5	3.8	24.2	12.1	30.1	10.1	Unknown	
ในเขตเทศบาล	5,136.5	100.0	1,676.2	1,377.6	686.0	901.7	495.0	Municipal Area	
ส้วมชักโครก	940.1	18.3	534.3	243.8	59.5	69.3	33.2	Flush latrine	
ส้วมซึม	3,723.8	72.5	940.6	1,014.3	576.4	780.2	412.3	Moulded bucket latrine	
ส้วมชักโครกและส้วมซึม	407.6	7.9	195.2	101.1	43.8	39.1	28.4	Flush and moulded bucket latrine	
ส้วมหลุม ถึง ถ่ายลงแม่น้ำลำคลอง หรือส้วมลักษณะอื่น ๆ โดยมีห้องกัน	12.9	0.3	1.5	4.4	0.9	0.8	5.3	Pits / waste disposed to river or canal and others	
ไม่มีส้วม	22.7	0.4	0.7	2.7	3.4	2.7	13.2	No latrine	
ไม่ทราบ	29.5	0.6	3.8	11.3	2.0	9.6	2.7	Unknown	
นอกเขตเทศบาล	10,525.8	100.0	-	2,449.1	2,472.4	4,118.0	1,486.4	Non-municipal Area	
ส้วมชักโครก	345.5	3.3	-	118.4	89.1	100.4	37.6	Flush latrine	
ส้วมซึม	9,585.9	91.1	-	2,196.5	2,240.6	3,836.3	1,312.4	Moulded bucket latrine	
ส้วมชักโครกและส้วมซึม	216.9	2.1	-	89.6	46.9	49.1	31.4	Flush and moulded bucket latrine	
ส้วมหลุม ถึง ถ่ายลงแม่น้ำลำคลอง หรือส้วมลักษณะอื่น ๆ โดยมีห้องกัน	50.3	0.5	-	8.8	12.2	5.7	23.5	Pits / waste disposed to river or canal and others	
ไม่มีส้วม	276.4	2.6	-	22.9	73.5	106.0	74.0	No latrine	
ไม่ทราบ	50.9	0.5	-	12.9	10.1	20.5	7.5	Unknown	

ตารางที่ 30ครัวเรือนส่วนบุคคลจำนวนมากตามเชื้อเพลิงส่วนใหญ่ที่ใช้ในการประกอบอาหาร เขตการปกครอง และภาค  
Table 30 Private households by major source of cooking fuel, area and region

(หน่วยเป็นพัน : in thousands)

เชื้อเพลิงที่ใช้ ในการประกอบอาหาร และเขตการปกครอง	ทั่วราชอาณาจักร Whole Kingdom				ภาค Region				Cooking fuel and area
	ครัวเรือน Households	ร้อยละ Per cent	กรุงเทพมหานคร Bangkok	ภาคกลาง Central Region	ภาคเหนือ Northern Region	ภาคตะวันออกเฉียงเหนือ Northeastern Region	ภาคใต้ Southern Region	Total	
ยอดรวม	15,662.3	100.0	1,676.2	3,826.6	3,158.4	5,019.7	1,981.4		
ถ่าน	2,735.5	17.5	39.0	326.5	578.6	1,666.2	125.2	Charcoal	
ฟืน เศษไม้	2,440.4	15.6	7.2	106.4	679.0	1,531.4	116.4	Wood	
ก๊าซ	8,987.4	57.4	1,261.2	2,872.2	1,725.7	1,632.6	1,495.7	Gas	
ไฟฟ้า	976.3	6.2	201.0	365.6	116.4	94.7	198.6	Electric	
น้ำมันก๊าด	34.7	0.2	3.6	12.5	5.2	10.0	3.4	Kerozene	
อื่นๆ	69.2	0.4	5.5	14.5	12.1	30.0	7.2	Others	
ไม่ประกอบอาหาร	331.2	2.1	154.6	103.5	27.4	22.6	23.1	Not cooking	
ไม่ทราบ	87.6	0.6	4.0	25.5	14.1	32.1	11.9	Unknown	
ในเขตเทศบาล	5,136.5	100.0	1,676.2	1,377.6	686.0	901.7	495.0	Municipal Area	
ถ่าน	325.9	6.3	39.0	48.4	62.2	162.4	13.8	Charcoal	
ฟืน เศษไม้	188.4	3.7	7.2	17.7	69.0	83.4	11.1	Wood	
ก๊าซ	3,830.3	74.6	1,261.2	1,063.8	501.6	595.7	408.0	Gas	
ไฟฟ้า	439.7	8.6	201.0	151.9	25.0	25.7	36.2	Electric	
น้ำมันก๊าด	13.4	0.3	3.6	4.8	2.5	2.1	0.6	Kerozene	
อื่นๆ	21.4	0.4	5.5	3.1	3.8	4.5	4.6	Others	
ไม่ประกอบอาหาร	286.2	5.6	154.6	76.4	19.0	18.3	17.8	Not cooking	
ไม่ทราบ	31.2	0.6	4.0	11.5	3.1	9.6	3.0	Unknown	
นอกเขตเทศบาล	10,525.8	100.0	-	2,449.0	2,472.4	4,118.0	1,486.4	Non-municipal Area	
ถ่าน	2,409.7	22.9	-	278.1	516.5	1,503.8	111.3	Charcoal	
ฟืน เศษไม้	2,252.0	21.4	-	88.6	610.0	1,448.0	105.3	Wood	
ก๊าซ	5,157.1	49.0	-	1,808.4	1,224.1	1,036.9	1,087.7	Gas	
ไฟฟ้า	536.6	5.1	-	213.7	91.4	69.1	162.4	Electric	
น้ำมันก๊าด	21.3	0.2	-	7.7	2.7	8.0	2.8	Kerozene	
อื่นๆ	47.8	0.5	-	11.3	8.3	25.5	2.7	Others	
ไม่ประกอบอาหาร	45.1	0.4	-	27.1	8.4	4.3	5.3	Not cooking	
ไม่ทราบ	56.4	0.5	-	14.0	11.0	22.5	8.9	Unknown	

ตารางที่ 31 ครีวเรือนส่วนบุคคลจำแนกตามประเภทผลิตภัณฑ์ เขตการปกครอง และภาค  
Table 31 Private households by type of durable household appliance, area and region

(หน่วยเป็นพัน : in thousands)

ประเภทผลิตภัณฑ์ และเขตการปกครอง	ทั่วราชอาณาจักร				ภาค			Type of durable household appliance and area
	ครัวเรือน Households	ร้อยละ Per cent	กรุงเทพมหานคร Bangkok	ภาคกลาง Central Region	ภาคเหนือ		ภาคใต้ Southern Region	
					ภาคตะวันออกเฉียงเหนือ Northeastern Region	ภาคตะวันออก Eastern Region		
ยอดรวม <sup>1/</sup>	15,662.3	100.0	1,676.2	3,826.6	3,158.4	5,019.7	1,981.4	Total <sup>1/</sup>
โทรทัศน์สี / ขาวดำ	14,333.8	91.5	1,623.7	3,595.1	2,810.7	4,560.9	1,743.4	Colour / black and white television
วิทยุ / วิทยุเทป	12,085.6	77.2	1,515.9	3,183.2	2,420.5	3,532.8	1,433.3	Radio, radio-tape
ตู้เย็น ตู้แช่	11,503.4	73.5	1,474.5	3,152.5	2,364.1	3,086.6	1,425.7	Refrigerator
เครื่องซักผ้า	4,435.6	28.3	872.9	1,287.7	881.0	788.3	605.7	Washing machine
โทรศัพท์	4,345.4	27.7	1,281.6	1,377.5	653.8	602.6	430.0	Telephone
เครื่องปรับอากาศ	1,607.6	10.3	687.6	454.8	183.9	180.0	101.1	Air conditioner
พัดลม	14,282.1	91.2	1,629.6	3,620.9	2,787.4	4,550.4	1,693.7	Electric fan
รถยนต์	3,935.9	25.1	710.1	1,196.8	760.6	846.7	421.7	Motor car
รถจักรยานยนต์	10,096.0	64.5	499.7	2,485.1	2,330.8	3,258.3	1,522.2	Motor cycle
รถจักรยานสองล้อ	6,490.7	41.4	444.1	1,435.1	1,605.2	2,551.6	454.6	Bicycle
เครื่องจักร (ที่ใช้ในการเกษตร)	2,438.8	15.6	13.3	476.7	674.3	1,091.4	183.1	Agricultural machine
รถไถเดิน, รถไถด้อย	1,054.7	6.7	2.9	165.5	366.1	508.1	12.2	Local farm truck

ตารางที่ 31ครัวเรือนส่วนบุคคลจำแนกตามประเภทผลิตภัณฑ์ เขตการปกครอง และภาค (ต่อ)  
Table 31 Private households by type of durable household appliance, area and region (Contd.)

(หน่วยเป็นพัน : in thousands)

ประเภทผลิตภัณฑ์ และเขตการปกครอง	ทั่วราชอาณาจักร				ภาค			Type of durable household appliance and area
	ครัวเรือน Households	ร้อยละ Per cent	Region			ภาคตะวันออกเฉียงเหนือ Northeastern Region	ภาคใต้ Southern Region	
			กรุงเทพมหานคร Bangkok	ภาคกลาง Central Region	ภาคเหนือ Northern Region			
ในเขตเทศบาล <sup>1/</sup>	5,136.5	100.0	1,676.2	1,377.6	686.0	901.7	495.0	Municipal area <sup>1/</sup>
โทรทัศน์สี / ชาวต่างชาติ	4,888.0	95.2	1,623.7	1,304.5	653.4	846.3	460.0	Colour / black and white television
วิทยุ / วิทยุเทป	4,433.2	86.3	1,515.9	1,196.6	576.2	746.5	398.0	Radio, radio-tape
ตู้เย็น ตู้แช่	4,385.9	85.4	1,474.5	1,165.4	590.9	750.5	404.4	Refrigerator
เครื่องซักผ้า	2,445.0	47.6	872.9	611.4	318.8	401.3	240.5	Washing machine
โทรศัพท์	2,920.2	56.9	1,281.6	744.7	303.5	373.3	217.2	Telephone
เครื่องปรับอากาศ	1,302.3	25.4	687.6	299.5	122.4	130.0	62.8	Air conditioner
พัดลม	4,912.9	95.7	1,629.6	1,314.6	649.8	855.2	463.8	Electric fan
รถยนต์	1,937.2	37.7	710.1	501.1	255.6	320.4	150.0	Motor car
รถจักรยานยนต์	2,879.5	56.1	499.7	781.9	542.6	677.4	377.9	Motor cycle
รถจักรยานสองล้อ	1,704.1	33.2	444.1	425.1	344.2	381.5	109.3	Bicycle
เครื่องจักร (ที่ใช้ในการเกษตร)	169.7	3.3	13.3	31.7	53.1	61.6	10.0	Agricultural machine
รถอีแต่น, รถไถด้อย	62.7	1.2	2.9	11.6	24.0	23.9	0.4	Local farm truck

ตารางที่ 31ครัวเรือนส่วนบุคคลจำแนกตามประเภทผลิตภัณฑ์ เขตการปกครอง และภาค (ต่อ)

Table 31 Private households by type of durable household appliance, area and region (Contd.)

(หน่วยเป็นพัน : in thousands)

ประเภทผลิตภัณฑ์ และเขตการปกครอง	ทั่วราชอาณาจักร Whole Kingdom				ภาค Region				Type of durable household appliance and area
	ครัวเรือน Households	ร้อยละ Per cent	กรุงเทพมหานคร Bangkok	ภาคกลาง Central Region	ภาคเหนือ	ภาคตะวันออกเฉียงเหนือ	ภาคใต้	Non-municipal area <sup>1/</sup>	
					Northern Region	Northeastern Region	Southern Region		
นอกเขตเทศบาล <sup>1/</sup>	10,525.8	100.0	-	2,449.1	2,472.4	4,118.0	1,486.4	Non-municipal area <sup>1/</sup>	
โทรทัศน์ / ขาวดำ	9,445.8	89.7	-	2,290.7	2,157.2	3,714.5	1,288.4	Colour / black and white television	
วิทยุ / วิทยุเทป	7,652.4	72.7	-	1,986.6	1,844.3	2,786.2	1,035.3	Radio, radio-tape	
ตู้เย็น ตู้แช่	7,117.5	67.6	-	1,987.1	1,773.2	2,336.0	1,021.3	Refrigerator	
เครื่องซักผ้า	1,990.6	18.9	-	676.3	562.2	387.0	365.2	Washing machine	
โทรศัพท์	1,425.3	13.5	-	632.9	350.3	229.3	212.8	Telephone	
เครื่องปรับอากาศ	305.3	2.9	-	155.4	61.6	50.1	38.3	Air conditioner	
พัดลม	9,369.1	89.0	-	2,306.3	2,137.7	3,695.2	1,230.0	Electric fan	
รถยนต์	1,998.7	19.0	-	695.7	505.0	526.4	271.6	Motor car	
รถจักรยานยนต์	7,216.6	68.6	-	1,703.3	1,788.1	2,580.9	1,144.2	Motor cycle	
รถจักรยานสองล้อ	4,786.6	45.5	-	1,010.1	1,261.0	2,170.2	345.3	Bicycle	
เครื่องจักร (ที่ใช้ในการเกษตร)	2,269.1	21.6	-	444.9	621.3	1,029.8	173.1	Agricultural machine	
รถไถเดิน, รถไถไถ้อย	992.0	9.4	-	153.9	342.1	484.3	11.8	Local farm truck	

หมายเหตุ : ตอบได้มากกว่า 1 คำตอบ

Note : One household and have more than one answer

1/ จำนวนครัวเรือนส่วนบุคคล

1/ Number of private household



## - สำระสำคัญของการทำงานสำมะโน

1. ประวัติการทำสำมะโนประชากรในประเทศไทย      ดูจากรายงานผลเบื้องต้น โครงการสำมะโนประชากร  
แผนการปฏิบัติงาน และบุคลากรที่ใช้ใน      และเคหะ พ.ศ. 2543  
โครงการสำมะโนประชากรและเคหะ พ.ศ.  
2543
2. รายงานที่นำเสนอไปแล้ว      รายงานผลเบื้องต้นฉบับทั่วราชอาณาจักร ภาค และ  
จังหวัด และฉบับรายจังหวัด 76 จังหวัด ซึ่งเสนอผล  
ข้อมูล จำนวนประชากร และครัวเรือนในระดับ  
อำเภอ
3. รายงานที่จะนำเสนอต่อไป      รายงานผลฉบับสมบูรณ์รายจังหวัด 76 จังหวัด  
ฉบับรายภาค 4 ภาค และฉบับทั่วราชอาณาจักร  
โดยประมวลผลจากข้อมูลทั้งหมด
4. ความแตกต่างของโครงการสำมะโนประชากร  
และเคหะ พ.ศ. 2533 และ พ.ศ. 2543
  - 4.1 ระเบียบวิธี      ระเบียบวิธีการเลือกตัวอย่าง พ.ศ. 2533  
สำนักงานสถิติแห่งชาติ ได้นำระเบียบวิธี  
การเลือกตัวอย่างบางส่วนมาใช้ในการทำสำมะโน  
ดังนี้      ครัวเรือนส่วนบุคคล  
กรุงเทพมหานครและนอกเขตเทศบาล  
ทำการนับจดจำนวนครัวเรือนและประชากรพร้อม  
กับแจกจ่ายไปด้วย กล่าวคือทำการแจกจ่ายเฉพาะ  
ข้อมูลพื้นฐานประชากรทุกครัวเรือน และเลือก  
ครัวเรือนตัวอย่างร้อยละ 20 เพื่อแจกจ่ายข้อมูล  
รายละเอียดของประชากรและเคหะไปพร้อมกัน  
ในเขตเทศบาล (ยกเว้นกรุงเทพมหานคร)  
ทำการนับจดครัวเรือนและประชากร และทำการ  
แจกจ่ายข้อมูลพื้นฐานและข้อมูลรายละเอียดของ  
ประชากรและเคหะทุกครัวเรือนไปพร้อมๆ กันโดย  
ไม่มีการเลือกตัวอย่าง

#### ครัวเรือนกลุ่มบุคคล

ทำการนับจดและแจงนับครัวเรือน แต่ทำการแจงนับเฉพาะข้อมูลพื้นฐานและข้อมูลรายละเอียดของประชากร และไม่ต้องแจงนับข้อถามเคหะ

ระเบียบวิธีการเลือกตัวอย่าง พ.ศ. 2543

#### ครัวเรือนส่วนบุคคล

กรุงเทพมหานคร ในเขตเทศบาลและนอกเขตเทศบาล ทำการนับจดจำนวนครัวเรือนและประชากรพร้อมกับแจงนับไปด้วย กล่าวคือ ทำการแจงนับเฉพาะข้อมูลพื้นฐานประชากรทุกครัวเรือน และเลือกครัวเรือนตัวอย่างร้อยละ 20 เพื่อแจงนับข้อมูลรายละเอียดของประชากรและเคหะ ไปพร้อมกัน

#### ครัวเรือนกลุ่มบุคคล

เช่นเดียวกับ พ.ศ. 2533

#### 4.2 รายการข้อมูลที่เกี่ยวข้อง

ข้อถาม พ.ศ. 2543 ที่เพิ่มจาก พ.ศ. 2533

ข้อถามประชากร ได้แก่ สัญชาติ การหางานทำ และความพร้อมในการทำงานในรอบสัปดาห์

ข้อถามที่ไม่มีใน พ.ศ. 2543

ข้อถามประชากร ได้แก่ ลำดับที่ของมารดา ลักษณะความพิการ และการคุมกำเนิด

ข้อถามเคหะ ได้แก่ การเช่าที่อยู่อาศัย ค่าเช่าประเภทของเจ้าของที่อยู่อาศัยที่เช่าหรือที่อยู่โดยไม่เสียค่าเช่า ประเภทของเจ้าของที่ดินที่เช่าหรือ ที่อยู่โดยไม่เสียค่าเช่า จำนวนห้องที่ใช้นอน การใช้แสงสว่าง สถานที่ที่ประกอบอาหาร การมีเครื่องใช้ในครอบครอง ได้แก่ วิทยุ โทรทัศน์ ทีวีสี เตารีดไฟฟ้า หม้อหุงข้าวไฟฟ้า จักรเย็บผ้า เครื่องดูดฝุ่น และรถยนต์



- 4.3 การจัดจำแนกสถานภาพการทำงานตาม  
มาตรฐานสากล
- ในสามะโน พ.ศ. 2543 ได้จัดจำแนก สถานภาพ  
การทำงานตามมาตรฐานสากล International  
Classification of Status in Employment  
(ICSE-93) ขององค์การแรงงานระหว่างประเทศ  
(ILO) ซึ่งมีสถานภาพการทำงานเพิ่มขึ้นอีก 1 กลุ่ม  
คือ การรวมกลุ่ม (Member of producers'  
cooperative)
- 4.4 การจัดประเภทอาชีพตามมาตรฐานสากล
- พ.ศ. 2533
- ใช้ตาม Thailand Standard Classification  
of Occupation, 1969 โดยอ้างอิงจาก International  
Standard Classification of Occupation, 1958  
(ISCO-58) ขององค์การแรงงานระหว่างประเทศ  
(ILO)
- พ.ศ. 2543
- ใช้ตาม International Standard Classification  
of Occupation, 1988 (ISCO-88) ขององค์การ  
แรงงานระหว่างประเทศ (ILO) และเริ่มใช้เป็น  
ครั้งแรกในสามะโนประชากรและเคหะ พ.ศ. 2543
- 4.5 การจัดประเภทอุตสาหกรรมตาม  
มาตรฐานสากล
- พ.ศ. 2533
- ใช้ตาม Thailand Standard Industrial  
Classification (TSIC), 1972 โดยอ้างอิงจาก  
International Standard Industrial Classification  
(ISIC) ฉบับ Revision 2, 1968 ขององค์การ  
สหประชาชาติ (UN)
- พ.ศ. 2543
- ใช้ตาม International Standard Industrial  
Classification (ISIC) ฉบับ Revision 3, 1989  
ขององค์การสหประชาชาติ (UN) และเริ่มใช้เป็น  
ครั้งแรกในสามะโนประชากรและเคหะ พ.ศ. 2543

#### 4.6 เขตการปกครอง

พ.ศ. 2533

แบ่งเขตการปกครองออกเป็น 3 พื้นที่ คือ เขตเทศบาล เขตสุขาภิบาล และนอกเขตเทศบาล/สุขาภิบาล

พ.ศ. 2543

แบ่งเขตการปกครองออกเป็น 2 พื้นที่ คือ เขตเทศบาล (ซึ่งรวมเขตสุขาภิบาลที่ยกฐานะขึ้นมาเป็นเทศบาลตำบล ตามพระราชบัญญัติการเปลี่ยนแปลงฐานะสุขาภิบาลเป็นเทศบาลตำบล พ.ศ. 2542) และนอกเขตเทศบาล

#### 5. ข้อสังเกตสำหรับผู้ใช้อข้อมูล

ข้อมูลสถิติที่เสนอในรายงานฉบับนี้ได้จากการประมวลผลข้อมูลส่วนที่ได้จากการแจกนับเฉพาะครัวเรือนที่เลือกเป็นตัวอย่างประมาณร้อยละ 1 ข้อมูลตัวอย่างนี้แม้จะมีการถ่วงน้ำหนักตามหลักวิชาการสถิติแล้วก็ตาม อาจไม่เท่ากับจำนวนในตารางที่ได้จากการประมวลผลจากทุกครัวเรือน บางตารางอาจขาดความแม่นยำระหว่างกันบ้าง นอกจากนั้นการที่ข้อมูลส่วนหนึ่งได้มาจากการประมาณด้วยระเบียบวิธีตัวอย่าง โดยปกติจะมีความคลาดเคลื่อนในการเลือกตัวอย่างรวมอยู่ด้วย สำนักงานสถิติแห่งชาติ จึงใคร่ขอให้ผู้ใช้ข้อมูลได้คำนึงถึงเรื่องนี้ด้วย

ข้อสังเกตเกี่ยวกับการใช้ตารางคะหะ คือ จำนวนที่แสดงไว้เป็นจำนวนตามลักษณะของครัวเรือนส่วนบุคคล มีใช้จำนวนหลังคาเรือนหรือบ้าน

## บทนิยาม

### ภาคประชากร

#### การคํวบรวมประชากร (ขอบข่ายของประชากรที่เก็บรวบรวมข้อมูล)

การคํวบรวมประชากรของสำมะโนประชากรและเคหะ พ.ศ.2543 ได้กำหนดไว้ดังนี้

ประชากรที่อยู่ในคํวบรวม ได้แก่

1. คนไทยทุกคนที่อาศัยอยู่ในประเทศไทยในวันสำมะโน (1 เมษายน 2543)
2. บุคคลที่มีสถานที่อยู่ปกติในประเทศไทย แต่ในวันสำมะโนได้ไปศึกษา ฝึกภาคซ้อมรบ เติมน้ำมันเรือทะเล หรือไปต่างประเทศชั่วคราว
3. ข้าราชการฝ่ายทหารและพลเรือน รวมทั้งคณะทูตของประเทศไทยพร้อมทั้งครอบครัวที่มีสำนักงานอยู่ในต่างประเทศ
4. บุคคลพลเรือนต่างด้าวที่มีสถานที่อยู่ปกติในประเทศไทย หรือบุคคลพลเรือนต่างด้าวที่เข้ามาอยู่ในประเทศไทยชั่วคราวเป็นระยะเวลาตั้งแต่ 3 เดือนขึ้นไปก่อนวันสำมะโน (ก่อนวันที่ 1 เมษายน 2543)

ประชากรที่ไม่อยู่ในคํวบรวม ได้แก่

1. ชาวเขาที่มีที่อยู่อาศัยไม่เป็นที่ (ถ้าตั้งเป็นหมู่บ้านแล้วอยู่ในคํวรวมด้วย)
2. คณะเจ้าหน้าที่ฝ่ายทหารและการทูตต่างประเทศพร้อมทั้งครอบครัว ซึ่งมีสำนักงานอยู่ในประเทศไทย
3. บุคคลพลเรือนต่างด้าว ซึ่งเข้ามาอยู่ในประเทศไทยเป็นระยะเวลาไม่ถึง 3 เดือนก่อนวันสำมะโน
4. ผู้อพยพหรือผู้หลบหนีเข้าเมือง ซึ่งอยู่ในค่ายอพยพที่รัฐบาลกำหนดขึ้น

### ครัวเรือน

ครัวเรือนแบ่งได้ 2 ประเภท คือครัวเรือนส่วนบุคคล และครัวเรือนกลุ่มบุคคล

ครัวเรือนส่วนบุคคล หมายถึง ครัวเรือนที่ประกอบขึ้นด้วยบุคคลคนเดียวหรือหลายคน อาศัยอยู่ในบ้านหรือที่อยู่อาศัยเดียวกัน และจัดหาหรือใช้สิ่งอุปโภคบริโภคอันจำเป็นแก่การครองชีพร่วมกัน บุคคลเหล่านั้นอาจเป็นญาติหรือไม่เป็นญาติกันก็ได้

ครัวเรือนกลุ่มบุคคล หมายถึง ครัวเรือนที่ประกอบขึ้นด้วยบุคคลที่มาอยู่ร่วมกันเพราะได้มีกฎหมายหรือระเบียบข้อบังคับบางอย่างใดอย่างหนึ่งระบุไว้ว่าให้มาอยู่ร่วมกัน หรือจำเป็นต้องมาอยู่ร่วมกันเพื่อผลประโยชน์ของตนเอง บุคคลเหล่านี้จะกินรวมกันหรือไม่กินรวมกันก็ได้ ครัวเรือนกลุ่มบุคคลจำแนกได้เป็น 2 ชนิด คือ ครัวเรือนกลุ่มบุคคลประเภทสถาบัน ได้แก่ วัด เรือนจำ สถานสงเคราะห์ โรงพยาบาล โรงเรียนกึ่งนอน กองทหารหรือตำรวจ

โรงแรม และครัวเรือนกลุ่มบุคคลประเภทพิเศษ ได้แก่ หอพัก บ้านพักคนงานที่มีคนงานจำนวน 6 คนขึ้นไปซึ่งสถานประกอบธุรกิจจัดที่อยู่อาศัยให้อยู่ร่วมกัน

#### สถานที่อยู่ปกติ หรือสถานที่อยู่ประจำ

หมายถึง สถานที่ที่บุคคลนั้นกินอยู่หลับนอนเป็นปกติหรือเป็นประจำ

สถานที่อยู่ปกติของบุคคลในครัวเรือนส่วนบุคคล ให้ถือว่าสถานที่ที่ใช้เป็นที่อยู่อาศัยเป็นประจำ ของบุคคลนั้นเป็นสถานที่อยู่ปกติ

สถานที่อยู่ปกติของบุคคลในครัวเรือนกลุ่มบุคคล ให้ถือว่า วัด กรม กองทหาร เรือนจำ โรงพยาบาลโรคจิต สถานสงเคราะห์ เป็นสถานที่อยู่ปกติของพระสงฆ์ เณร ชี ทหารประจำการ นักโทษ คนไข้ในโรงพยาบาลโรคจิต ผู้รับการสงเคราะห์ ตามลำดับ

#### การแบ่งเขตการปกครอง

ประเทศไทยมีพื้นที่ทั้งหมดประมาณ 513,120 ตารางกิโลเมตร ในปี พ.ศ. 2543 แบ่งการปกครองออกเป็น 76 จังหวัด 795 อำเภอ 81 กิ่งอำเภอ 7,255 ตำบล และ 69,866 หมู่บ้าน โดยที่มีการเปลี่ยนแปลงจังหวัดหลังการทำสำมะโนประชากรและเคหะครั้งสุดท้ายในปี พ.ศ. 2533 คือในปีพ.ศ. 2536 มีจังหวัดเกิดขึ้นใหม่ 3 จังหวัด คือ จังหวัดสระแก้ว แยกมาจากจังหวัดปราจีนบุรี จังหวัดหนองบัวลำภู แยกมาจากจังหวัดอุดรธานี และจังหวัดอำนาจเจริญแยกมาจากจังหวัดอุบลราชธานี ตั้งแต่วันที่ 25 พฤษภาคม พ.ศ. 2542 ประเทศไทยได้แบ่งเขตปกครองใหม่ โดยการยกฐานะเขตสุขาภิบาลทั่วประเทศ จำนวน 981 เขต ขึ้นเป็นเทศบาลตำบลตามพระราชบัญญัติเปลี่ยนแปลงฐานะสุขาภิบาลเป็นเทศบาล ดังนั้นเขตการปกครองของประเทศไทยในการทำสำมะโนประชากรและเคหะ พ.ศ. 2543 จึงแบ่งเป็นในเขตเทศบาล และนอกเขตเทศบาลเท่านั้น

#### อายุ

หมายถึง อายุเต็มปีบริบูรณ์นับถึงวันคล้ายวันเกิดครั้งสุดท้าย ก่อนวันที่ 1 เมษายน 2543

#### สถานภาพสมรส

หมายถึง ความผูกพันระหว่างชายกับหญิงในการเป็นสามีภรรยา ซึ่งจำแนกเป็น โสดหรือผู้ที่ยังไม่เคยสมรส และเคยสมรส ได้แก่ สมรส หม้าย หย่า แยกกันอยู่และไม่ทราบสถานภาพสมรส

“สมรส” ได้แก่ ผู้ที่อยู่ร่วมกันฉันท์สามีภรรยา ไม่ว่าจะได้ทำการสมรสกันถูกต้องตามกฎหมายหรือไม่ก็ตาม ภิกษุ สามเณร (เฉพาะศาสนาพุทธ) ได้จำแนกสถานภาพสมรสไว้ในประเภทบรรพชิต ส่วนหญิงที่บวชเป็นชี ได้จำแนกสถานภาพสมรสตามที่เป็นอยู่ในขณะนั้นว่าเป็นโสดหรือเคยสมรส

### บุตรเกิดรอด

หมายถึง บุตรที่ตอนคลอดออกมามีชีวิต แม้จะมีชีวิตอยู่เพียงขณะหนึ่งก็ตาม สำหรับทารกเมื่อตอนคลอดออกมาไม่หายใจ คือ ตายตั้งแต่ก่อนคลอด แท้ง บุตรเลี้ยงหรือบุตรบุญธรรมของหญิงนั้น ไม่ถือว่าเป็นบุตรเกิดรอด

### การอ่านออกเขียนได้

หมายถึง ความสามารถอ่านออกและเขียนได้ของบุคคลที่มีอายุตั้งแต่ 5 ปีขึ้นไป การอ่านออกเขียนได้นี้จะเป็นภาษาใด ๆ ก็ได้ทั้งสิ้น โดยอ่านและเขียนข้อความง่าย ๆ ได้ ถ้าอ่านออกเพียงอย่างเดียวแต่เขียนไม่ได้ก็ถือว่าเป็นผู้ที่อ่านเขียนไม่ได้

### ชั้นสูงสุดที่สำเร็จ

หมายถึง ชั้นหรือปี ที่สอบไล่ได้เป็นครั้งสุดท้าย นับถึงวันที่ 1 มกราคม 2543 ในกรณีที่หลักสูตรไม่ได้กำหนดเป็นชั้นหรือปี แต่กำหนดตามจำนวนวิชา (ระบบเครดิต) ก็ถือเอาปีที่กำลังศึกษาอยู่เป็นชั้นหรือปีของหลักสูตร เช่น นาย ก. เป็นนักศึกษามหาวิทยาลัยธรรมศาสตร์ ซึ่งเรียนในระบบเครดิต และขณะนี้ได้เรียน 2 ปีเศษ ก็ถือว่า นาย ก. กำลังเรียนอยู่ชั้นปีที่ 3 และชั้นสูงสุดที่สำเร็จ คือ “ปี 2”

### ระดับการศึกษาที่สำเร็จ

ระดับการศึกษาที่สำเร็จ ได้แก่ ประถมศึกษา มัธยมศึกษา อุดมศึกษา การศึกษาทางศาสนา การศึกษาอื่น ๆ ที่ไม่สามารถเทียบชั้นตามชั้นการศึกษาของกระทรวงศึกษาธิการได้

### กำลังแรงงานปัจจุบัน

หมายถึง บุคคลที่มีอายุตั้งแต่ 15 ปีขึ้นไป ที่มีงานทำหรือไม่มีงานทำในรอบ 7 วันก่อนวันสำมะโน (ระหว่างวันที่ 25-31 มีนาคม 2543)

### กำลังแรงงานที่รอดฤดูกาล

หมายถึง บุคคลที่มีอายุตั้งแต่ 15 ปีขึ้นไป ซึ่งในรอบ 7 วันก่อนวันสำมะโน (ระหว่างวันที่ 25-31 มีนาคม 2543) ไม่ทำงานเพราะรอดฤดูกาลที่เหมาะสมเพื่อที่จะทำงาน และเป็นบุคคลที่ตามปกติจะทำงานโดยไม่ได้รับค่าตอบแทนในไร่นาเกษตร หรือธุรกิจซึ่งทำกิจกรรมตามฤดูกาลโดยมีหัวหน้าครัวเรือน หรือสมาชิกคนอื่น ๆ ในครัวเรือนเป็นเจ้าของ หรือผู้ดำเนินการ

### ผู้ไม่อยู่ในกำลังแรงงานปัจจุบัน

หมายถึง บุคคลที่มีอายุตั้งแต่ 15 ปีขึ้นไป ซึ่งในรอบ 7 วันก่อนวันสำมะโน (ระหว่างวันที่ 25-31 มีนาคม 2543) ไม่ได้ทำงานและไม่พร้อมที่จะทำงาน เพราะทำงานบ้าน เรียนหนังสือ เด็กหรือชราเกินไป พระสงฆ์ ป่วยหรือพิการหรือไม่สามารถทำงานได้

## อาชีพหลัก

หมายถึง ประเภทหรือชนิดของงานซึ่งบุคคลนั้นใช้เวลาทำเป็นส่วนมากในระยะเวลาที่กำหนดหรือเวลาที่อ้างอิง สำหรับผู้ที่ทำงานมากกว่า 1 อย่าง อาชีพหลัก หมายถึง อาชีพที่มีชั่วโมงทำงานมากกว่า หรืออาชีพที่ให้รายได้มากกว่า (ในกรณีที่ชั่วโมงทำงานเท่ากัน)

1. อาชีพหลักในรอบ 7 วันก่อนวันสำมะโน หมายถึง ประเภทหรือชนิดของงานซึ่งบุคคลนั้นใช้เวลาทำเป็นส่วนมาก ระหว่างวันที่ 25-31 มีนาคม 2543
2. อาชีพหลักในรอบปีที่แล้ว หมายถึง ประเภทหรือชนิดของงานซึ่งบุคคลนั้นใช้เวลาทำเป็นส่วนมาก ระหว่างวันที่ 1 เมษายน 2542-31 มีนาคม 2543

## ลักษณะงานหรือประเภทกิจการของสถานที่ที่ทำงาน (อุตสาหกรรม)

หมายถึง ประเภทหรือชนิดของกิจการของสถานที่ที่บุคคลนั้นทำงานหรือเคยทำงาน ระหว่างวันที่ 1 เมษายน 2542-31 มีนาคม 2543 เช่น กรมการค้าภายใน องค์การโทรศัพท์ บริษัทรับเหมาก่อสร้าง ร้านขายปลีกของชำ และหมายรวมถึงลักษณะงานที่บุคคลนั้นทำอยู่ เช่น การทำนาข้าว การทาสี ลูกจ้างในครัวเรือนส่วนบุคคล

## สถานภาพการทำงาน

หมายถึง สถานะของบุคคลที่ทำงานในสถานที่ที่ทำงานหรือในธุรกิจ แบ่งออกเป็น 5 ประเภท คือ นายจ้าง หมายถึง ผู้ประกอบธุรกิจของตนเองเพื่อหวังผลกำไรหรือส่วนแบ่ง และได้จ้างบุคคลอื่นมาทำงานในธุรกิจในฐานะลูกจ้าง นายจ้างในที่นี้ไม่ได้หมายถึงผู้ที่จ้างคนมาทำงานประเภทงานในบ้านเรือนซึ่งไม่เกี่ยวกับธุรกิจ เช่น ผู้ที่จ้างคนมาทำอาหารในบ้าน ทำความสะอาดบ้าน ซักผ้า เป็นต้น

ธุรกิจส่วนตัวโดยไม่มีลูกจ้าง หมายถึง ผู้ประกอบธุรกิจของตนเองโดยลำพังผู้เดียว หรืออาจมีบุคคลอื่นมาร่วมกิจการด้วยเพื่อหวังผลกำไรหรือส่วนแบ่ง และไม่ได้จ้างลูกจ้าง แต่อาจมีสมาชิกในครัวเรือนหรือผู้ฝึกงานมาช่วยทำงาน โดยไม่ได้รับค่าจ้างหรือค่าตอบแทนอย่างอื่นสำหรับงานที่ทำ

ลูกจ้าง หมายถึง ผู้ที่ทำงานโดยได้รับค่าจ้างตอบแทนเป็นรายเดือน รายวัน หรือรายชิ้น หรือเป็นค่าบริการ เป็นค่าตอบแทนงานที่ทำ ค่าจ้างอาจเป็นตัวเงินหรือเป็นสิ่งของก็ได้ ลูกจ้างแยกเป็น 3 ประเภท คือ ลูกจ้างรัฐบาล ลูกจ้างรัฐวิสาหกิจ และลูกจ้างเอกชน

ช่วยธุรกิจในครัวเรือนโดยไม่ได้รับค่าจ้าง หมายถึง ผู้ที่ช่วยทำงานโดยไม่ได้รับค่าจ้างในไร่นาเกษตร หรือในธุรกิจของสมาชิกในครัวเรือน

การรวมกลุ่ม หมายถึง กลุ่มคนร่วมกันทำงาน โดยรายได้ขึ้นอยู่กับผลกำไร สมาชิกแต่ละคนมีความเท่าเทียมกันในการกำหนดโครงสร้างของสถานประกอบการ การขาย งานอื่นๆ ของสถานประกอบการ การลงทุนและการแจกจ่ายรายได้แก่สมาชิก

## การย้ายถิ่น

หมายถึง การย้ายสถานที่อยู่อาศัยจากหมู่บ้านหนึ่งหรือเขตเทศบาลหนึ่งจากที่อยู่ครั้งสุดท้ายมายังอีกหมู่บ้านหนึ่งหรือเขตเทศบาลหนึ่งที่อยู่ในปัจจุบัน ภายในระยะเวลา 5 ปีก่อนวันสำมะโน การเปลี่ยนเขตเทศบาลหรือหมู่บ้าน เนื่องจากขยายเขตเทศบาลหรือแยกหมู่บ้าน โดยที่บุคคลหรือครัวเรือนนั้นยังอยู่ประจำที่เดิม รวมทั้งผู้ที่ย้ายสถานที่อยู่อาศัยภายในกรุงเทพมหานคร และเมืองพัทยาไม่นับว่าเป็นการย้ายถิ่น

ผู้ย้ายถิ่นในช่วง 5 ปี หมายถึง ผู้ที่ย้ายที่อยู่ (หมู่บ้านหรือเขตเทศบาล) ภายใน 5 ปีก่อนวันสำมะโน สำหรับเด็กอายุ 0-4 ปี ที่อยู่ในหมู่บ้านหรือเทศบาลนี้มาตั้งแต่เกิดไม่นับว่าเป็นผู้ย้ายถิ่น

ผู้ย้ายถิ่นระหว่างจังหวัด หมายถึง ผู้ที่อาศัยในจังหวัดที่เคยอยู่ครั้งสุดท้ายก่อนย้ายต่างกับจังหวัดที่อยู่เมื่อ พ.ศ. 2543 ภายในเวลา 5 ปีก่อนวันสำมะโน

ผู้ย้ายถิ่นระหว่างภาค หมายถึง ผู้ที่อาศัยในภาคที่เคยอยู่ครั้งสุดท้ายก่อนย้ายต่างกับภาคที่อยู่เมื่อ พ.ศ. 2543 ภายในเวลา 5 ปีก่อนวันสำมะโน

ผู้ย้ายถิ่นในช่วงชีวิต หมายถึง บุคคลรวมทุกอายุที่มีสถานที่เกิดคนละจังหวัดกับจังหวัดที่อยู่เมื่อ พ.ศ. 2543

## ภาคเคหะ

การคุ้มครองเคหะ ได้แก่ ที่อยู่อาศัยของครัวเรือนส่วนบุคคล<sup>1</sup> ทุกครัวเรือน ที่อยู่ในขอบข่ายการจแนงนับประชากร ที่อยู่อาศัยของครัวเรือน

หมายถึง สถานที่ที่ครัวเรือนหนึ่ง ๆ ใช้เป็นที่อยู่อาศัย อาจเป็นส่วนหนึ่งของบ้าน หรือบ้านหลายหลังที่อยู่ในบริเวณเดียวกัน รวมทั้งได้สะพานที่มีครัวเรือนใช้เป็นที่อยู่อาศัยเป็นประจำ

ประเภทของที่อยู่อาศัย

หมายถึง ลักษณะของสถานที่ที่ครัวเรือนหนึ่ง ๆ ใช้เป็นที่อยู่อาศัย จำแนกได้ดังนี้

บ้านโดด หมายถึง บ้านที่ปลูกอยู่หลังเดียวโดดๆ พร้อมทั้งเรือนครัว โรงรถ เรือนคนใช้ด้วยถ้ามี และเป็นที่อยู่อาศัยของบุคคลในครัวเรือนเดียวกัน

ทาวน์เฮาส์ (รวมบ้านแฝดด้วย) หมายถึง ตึกที่ปลูกติดต่อกันตั้งแต่ 2 หน่วยขึ้นไป โดยมีฝาร่วมกันด้านหนึ่งหรือสองด้านขึ้นไป อาจเป็นชั้นเดียวหรือหลายชั้นก็ได้ ตัวตึกอยู่ลึกเข้ามาจากริมถนน มีบริเวณที่ว่างหน้าบ้านอาจใช้เป็นที่จอดรถหรือทำประโยชน์อย่างอื่น

**ห้องชุด** หมายถึง กลุ่มห้องอันเป็นส่วนหนึ่งของอาคาร ซึ่งใช้เป็นที่อยู่อาศัยของครัวเรือน โดยกลุ่มห้องนี้จะต้องมีห้องครัว ห้องน้ำ ตลอดจนทางเข้าออกห้องชุดเป็นของตนเอง เช่น อพาร์ทเมนท์ แฟลต คอนโดมิเนียม แมนชั่น คอนโดเทล ฯลฯ

**ตึกแถว** **ห้องแถว** **เรือนแถว** หมายถึง ตึก หรือห้อง หรือเรือนที่ใช้เป็นที่อยู่อาศัยของครัวเรือนปลูกติดต่อกันตั้งแต่ 2 หน่วยขึ้นไป เรียงติดกันเป็นแถวโดยมีฝาร่วมกันด้านหนึ่งหรือสองด้านขึ้นไป อาจจะเป็นชั้นเดียวหรือหลายชั้นก็ได้ ทั้งนี้รวมถึงเรือนแพแถวสำหรับคนงานกรมชลประทานด้วย

**ห้องภายในบ้าน** หมายถึง ห้องหนึ่งหรือหลายห้องที่ใช้เป็นที่อยู่อาศัยของครัวเรือนหนึ่งๆ ในบ้าน 1 หลัง ซึ่งมีครัวเรือนอาศัยอยู่มากกว่าหนึ่งครัวเรือน โดยมีห้องครัว ห้องน้ำ หรือทางเข้าออกสู่ที่อยู่อาศัยนั้นอย่างใดอย่างหนึ่ง หรือทุกอย่างร่วมกับครัวเรือนอื่นที่อยู่ภายในบ้านนั้น ทั้งนี้รวมถึงห้องที่อยู่ภายในอาคารซึ่งต้องใช้ห้องน้ำ ห้องครัว หรือทางเข้าออกสู่ที่อยู่อาศัยร่วมกับห้องอื่นที่อยู่ภายในอาคารเดียวกันด้วย

### ลักษณะของที่อยู่อาศัย

หมายถึง ที่อยู่อาศัยซึ่งจำแนกได้ตามวัสดุที่ใช้ในการก่อสร้างที่อยู่อาศัยเป็นส่วนใหญ่

**วัสดุถาวร** ได้แก่ ไม้เนื้อแข็ง เช่น ไม้สัก ไม้ยาง ไม้เต็ง ไม้ตะแบก ไม้แดง เป็นต้น และคอนกรีต คอนกรีตบล็อก คอนกรีตอัดแผ่น สังกะสี อิฐทนไฟ

**วัสดุไม่ถาวร** ได้แก่ วัสดุที่หาได้ตามท้องถิ่น เช่น จาก แฝก หล้าคา ใบตองตึง ไม้ไผ่ ไม้รวก เป็นต้น และวัสดุที่ใช้แล้วอยู่ในสภาพที่ไม่ควรนำมาใช้ เช่น สังกะสีที่ใช้แล้ว เศษไม้ ไม้ที่ผุพัง

### การครอบครองที่อยู่อาศัยของครัวเรือน (ไม่รวมที่ดิน)

**หมายถึง** การที่คนในครัวเรือนอาศัยอยู่ในที่อยู่อาศัยนั้น โดยเป็นเจ้าของ เช่าซื้อ เช่า หรืออยู่ในที่อยู่อาศัยนั้นโดยไม่เสียค่าเช่าเพราะเป็นส่วนหนึ่งของค่าจ้างแรงงานหรือเจ้าของให้อยู่เปล่า

**เจ้าของ** หมายถึง คนในครัวเรือนนั้นมีกรรมสิทธิ์ในที่อยู่อาศัย โดยถูกต้องตามกฎหมาย กรณีผู้ซื้อชำระเงินค่าที่อยู่อาศัยแก่ผู้ขายยังไม่ครบ แต่ได้โอนกรรมสิทธิ์ในที่อยู่อาศัยนั้นไป จ้างนองไว้กับธนาคารแล้วผู้ซื้อผ่อนชำระเงินแก่ธนาคารเป็นงวดๆ ให้ถือว่าผู้ซื้อเป็นเจ้าของที่อยู่อาศัย

**เช่าซื้อ** หมายถึง การซื้อที่อยู่อาศัยโดยผ่อนชำระเงินเป็นรายเดือนหรือเป็นงวด ๆ ตามสัญญาที่ตกลงกัน เมื่อชำระเงินครบจึงจะได้กรรมสิทธิ์ในที่อยู่อาศัย

**เช่า** หมายถึง คนในครัวเรือนนี้อยู่อาศัยโดยไม่ได้เป็นเจ้าของหรือเช่าซื้อ และต้องเสียค่าตอบแทนให้แก่เจ้าของที่อยู่อาศัยเป็นค่าเช่า



### อยู่โดยไม่เสียค่าเช่า

ก. เพราะเป็นส่วนหนึ่งของค่าจ้างแรงงาน ได้แก่ บ้านพักข้าราชการ บ้านพักยาม บ้านพักในโรงงาน บ้านพักครู บ้านพักพนักงานรถไฟ บ้านพักทหารและตำรวจ หรือ บ้านของเอกชนที่หน่วยราชการ หรือบริษัทเอกชนเช่าเพื่อให้ข้าราชการ หรือพนักงานอยู่อาศัย ฯลฯ รวมทั้งที่อยู่อาศัยในสำนักงาน หรืออาคารด้วย

ข. ให้อยู่เปล่า หมายถึง การอยู่ ณ ที่อยู่อาศัยแห่งนั้นโดยไม่ต้องจ่ายค่าเช่าหรือค่าตอบแทนใดๆ ทั้งสิ้น

### การถือกรรมสิทธิ์ที่ดิน

หมายถึง คนในครัวเรือนนั้นมีสิทธิในการเข้าครอบครองที่ดิน ได้แก่

เจ้าของที่ดิน หมายถึง คนในครัวเรือนนั้นมีกรรมสิทธิ์ในที่ดินโดยถูกต้องตามกฎหมาย

เช่าซื้อที่ดิน หมายถึง การซื้อที่ดินโดยผ่อนชำระเงินเป็นรายเดือนหรือเป็นงวดๆ ตามสัญญาที่ตกลงกัน เมื่อชำระเงินครบจึงจะได้กรรมสิทธิ์ในที่ดิน

เช่าที่ดิน หมายถึง การปลูกสร้างที่อยู่อาศัยในที่ดินของผู้อื่น โดยเสียค่าตอบแทนให้แก่เจ้าของที่ดิน

ไม่เสียค่าเช่าที่ดิน หมายถึง เจ้าของที่ดินอนุญาตให้ปลูกสร้างที่อยู่อาศัย โดยไม่เสียค่าเช่าที่ดิน รวมทั้งการเช่าอยู่อาศัยในที่ดินของผู้อื่น ที่ดินป่าสงวน หรือที่สาธารณะ ประโยชน์ ฯลฯ ด้วย



## แผนการสุ่มตัวอย่างและวิธีการประมาณผล

### แผนการสุ่มตัวอย่าง

แผนการสุ่มตัวอย่างที่ใช้เป็นแบบ Stratified Two - Stage Sampling โดยมีกรุงเทพมหานครและภาค เป็นสตราตัม เขตสามะโน และครัวเรือน เป็นหน่วยตัวอย่างชั้นที่หนึ่งและชั้นที่สองตามลำดับ

#### การจัดสตราตัม

กลุ่มของจังหวัดในแต่ละภาค เป็นสตราตัม ยกเว้นภาคกลาง ได้มีการแยกกรุงเทพมหานครออกมาเป็นอีก 1 สตราตัม รวมมีทั้งสิ้น 5 สตราตัม คือ กรุงเทพมหานคร ภาคกลาง (ยกเว้นกรุงเทพมหานคร) ภาคเหนือ ภาคตะวันออกเฉียงเหนือ และภาคใต้ ในแต่ละสตราตัมได้ทำการแบ่งออกเป็น 2 สตราตัมย่อย ตามลักษณะการปกครองของกรมการปกครอง คือ ในเขตเทศบาล และนอกเขตเทศบาล

#### การเลือกตัวอย่างชั้นที่หนึ่ง

จากแต่ละสตราตัมย่อย หรือแต่ละเขตการปกครอง ได้ทำการเลือกเขตสามะโนตัวอย่างด้วยวิธีการสุ่มแบบมีระบบ โดยมีอัตราการสุ่ม 1 ใน 20 ได้จำนวนเขตสามะโนตัวอย่างทั้งสิ้น 1,963 เขตสามะโน จากทั้งสิ้นจำนวน 39,280 เขตสามะโน ซึ่งกระจายไปตามภาคและเขตการปกครอง เป็นดังนี้

ภาค	เขตการปกครอง		
	รวม	ในเขตเทศบาล	นอกเขตเทศบาล
กรุงเทพมหานคร	279	279	-
กลาง (ยกเว้น กทม.)	511	215	296
เหนือ	386	101	285
ตะวันออกเฉียงเหนือ	544	110	434
ใต้	243	67	176
<b>รวมทั้งราชอาณาจักร</b>	<b>1,963</b>	<b>772</b>	<b>1,191</b>

### การเลือกตัวอย่างขั้นที่สอง

ในขั้นนี้เป็นการเลือกครัวเรือนตัวอย่าง ในแต่ละเขตสำมะโนตัวอย่าง ด้วยวิธีการสุ่มแบบมีระบบ ดังนี้

#### ครัวเรือนส่วนบุคคล

ได้ใช้ครัวเรือนตัวอย่างชุดเดียวกับครัวเรือนที่ได้ทำการแจกนับครบถ้วนทุกข้อถาม และครัวเรือนตัวอย่างชุดนี้ได้ถูกเลือกด้วยอัตราการสุ่ม 1 ใน 5

#### ครัวเรือนกลุ่มบุคคล

เนื่องจากในแต่ละเขตสำมะโนมีจำนวนครัวเรือนกลุ่มบุคคลน้อย จึงได้ทำการเลือกครัวเรือนกลุ่มบุคคลตัวอย่างในระดับสตราตัมย่อย คือ เขตการปกครอง ดังนี้

ครัวเรือนพิเศษ : ในแต่ละเขตการปกครอง ได้ทำการเลือกครัวเรือนพิเศษตัวอย่างด้วยอัตราการสุ่ม 1 ใน 5

ครัวเรือนสถาบัน : ในแต่ละเขตการปกครอง ได้ทำการเลือกครัวเรือนสถาบันตัวอย่างด้วยอัตราการสุ่ม 1 ใน 5 ดังนั้นอัตราการสุ่มรวมจะเป็น 1 ใน 100

### วิธีการประมาณผล (รายงานผลล่วงหน้า)

การเสนอผลได้แบ่งออกเป็น 2 ส่วน คือ ส่วนที่ 1 เป็นข้อมูลเกี่ยวกับประชากร และส่วนที่ 2 เป็นข้อมูลเกี่ยวกับเคหะ โดยข้อมูลในแต่ละส่วนได้เสนอผลในระดับภาค คือ กรุงเทพมหานคร ภาคกลาง ( ยกเว้นกรุงเทพมหานคร ) ภาคเหนือ ภาคตะวันออกเฉียงเหนือ และภาคใต้ โดยจำแนกตามเขตการปกครอง คือ ในเขตเทศบาล และนอกเขตเทศบาล

ในการประมาณค่า กำหนดให้

$$l = 1, 2, 3, \dots, n_{hk} \text{ ( ครัวเรือนตัวอย่าง )}$$

$$k = 1, 2, 3, \dots, m_{hj} \text{ ( เขตสำมะโนตัวอย่าง )}$$

$$i = 1, 2 \text{ ( เพศ )}$$

$$j = 1, 2 \text{ ( เขตการปกครอง )}$$

$$h = 1, 2, 3, 4, 5 \text{ ( ภาค )}$$

## ส่วนที่ 1 : ข้อมูลเกี่ยวกับประชากร

### การประมาณค่ายอดรวม

1. สูตรการประมาณค่ายอดรวมของจำนวนประชากรที่มีลักษณะที่ต้องการศึกษา  $X$  สำหรับเขต  $i$  เขตการปกครอง  $j$  ภาค  $h$  คือ

$$x'_{ihji} = \frac{\sum_{k=1}^{m_{hj}} \sum_{l=1}^{n_{hjk}} x_{ihjkli}}{\sum_{k=1}^{m_{hj}} \sum_{l=1}^{n_{hjk}} y_{ihjkli}} Y_{ihji} = \frac{x_{ihji}}{y_{ihji}} Y_{ihji} = r_{ihji} Y_{ihji} \quad \dots (1)$$

โดยที่  $x_{ihjkli}$  คือ จำนวนประชากรที่เจงนับได้ทั้งสิ้น ที่มีลักษณะที่ต้องการศึกษา  $X$  สำหรับเขต  $i$  คร้วเรือนตัวอย่าง  $l$  เขตสำมะโนตัวอย่าง  $k$  เขตการปกครอง  $j$  ภาค  $h$

$y_{ihjkli}$  คือ จำนวนประชากรที่เจงนับได้ทั้งสิ้น สำหรับเขต  $i$  คร้วเรือนตัวอย่าง  $l$  เขตสำมะโนตัวอย่าง  $k$  เขตการปกครอง  $j$  ภาค  $h$

$n_{hjk}$  คือ จำนวนคร้วเรือนตัวอย่างทั้งสิ้น สำหรับเขตสำมะโนตัวอย่าง  $k$  เขตการปกครอง  $j$  ภาค  $h$

$m_{hj}$  คือ จำนวนเขตสำมะโนตัวอย่างทั้งสิ้น สำหรับเขตการปกครอง  $j$  ภาค  $h$

$Y_{ihji}$  คือ จำนวนประชากรทั้งสิ้น สำหรับเขต  $i$  เขตการปกครอง  $j$  ภาค  $h$

$x_{ihji}$  คือ จำนวนประชากรที่เจงนับได้ทั้งสิ้น จากทุกคร้วเรือนตัวอย่าง ที่มีลักษณะที่ต้องการศึกษา  $X$  สำหรับเขต  $i$  เขตการปกครอง  $j$  ภาค  $h$

$y_{ihji}$  คือ จำนวนประชากรที่เจงนับได้ทั้งสิ้น จากทุกคร้วเรือนตัวอย่าง สำหรับเขต  $i$  เขตการปกครอง  $j$  ภาค  $h$

$r_{ihji}$  คือ อัตราส่วนของจำนวนประชากรที่เจงนับได้ทั้งสิ้น ที่มีลักษณะที่ต้องการศึกษา  $X$  กับจำนวนประชากรที่เจงนับได้ทั้งสิ้น จากทุกคร้วเรือนตัวอย่างสำหรับเขต  $i$  เขตการปกครอง  $j$  ภาค  $h$

2. สูตรการประมาณค่ายอดรวมของจำนวนประชากรที่มีลักษณะที่ต้องการศึกษา  $X$  สำหรับเขตการปกครอง  $j$  ภาค  $h$  คือ

$$x'_{ihj} = \sum_{i=1}^2 x'_{ihji} \quad \dots\dots\dots (2)$$

3. สูตรการประมาณค่ายอดรวมของจำนวนประชากรที่มีลักษณะที่ต้องการศึกษา  $X$  สำหรับเขต  $i$  ภาค  $h$  คือ

$$x'_{ihi} = \sum_{j=1}^2 x'_{ihji} \quad \dots\dots\dots (3)$$

4. สูตรการประมาณค่ายอดรวมของจำนวนประชากรที่มีลักษณะที่ต้องการศึกษา  $X$  สำหรับ ภาค  $h$  คือ

$$x'_{ih} = \sum_{j=1}^2 x'_{ihj} = \sum_{i=1}^2 x'_{ihi} \quad \dots\dots\dots (4)$$

5. สูตรการประมาณค่ายอดรวมของจำนวนประชากรที่มีลักษณะที่ต้องการศึกษา  $X$  สำหรับเขตการปกครอง  $j$  ทั่วประเทศ คือ

$$x'_{1j} = \sum_{h=1}^5 x'_{ihj} \quad \dots\dots\dots (5)$$

6. สูตรการประมาณค่ายอดรวมของจำนวนประชากรที่มีลักษณะที่ต้องการศึกษา  $X$  สำหรับเขต  $i$  ทั่วประเทศ คือ

$$x'_{ii} = \sum_{h=1}^5 x'_{ihi} \quad \dots\dots\dots (6)$$

7. สูตรการประมาณค่ายอดรวมของจำนวนประชากรที่มีลักษณะที่ต้องการศึกษา  $X$  ทั่วประเทศ คือ

$$x'_1 = \sum_{h=1}^5 x'_{ih} = \sum_{j=1}^2 x'_{1j} = \sum_{i=1}^2 x'_{ii} \quad \dots\dots\dots (7)$$

## ส่วนที่ 2 : ข้อมูลเกี่ยวกับเคหะ (เฉพาะครัวเรือนส่วนบุคคล)

### การประมาณค่ายอดรวม

1. สูตรการประมาณค่ายอดรวมของลักษณะที่ต้องการศึกษา  $X$  ของครัวเรือนส่วนบุคคลสำหรับเขตการปกครอง  $j$  ภาค  $h$  คือ

$$x'_{21hj} = \frac{\sum_{k=1}^{m_{hj}} \sum_{l=1}^{n_{lhjk}} x_{21hijkl}}{\sum_{k=1}^{m_{hj}} n_{lhjk}} N_{1hj} = \frac{\sum_{k=1}^{m_{hj}} x_{21hjk}}{\sum_{k=1}^{m_{hj}} n_{lhjk}} N_{1hj} = \frac{x_{21hj}}{n_{1hj}} N_{1hj} = r_{21hj} N_{1hj} \dots (8)$$

โดยที่  $x_{21hijkl}$  คือ ค่าของลักษณะที่ต้องการศึกษา  $X$  สำหรับครัวเรือนส่วนบุคคลตัวอย่าง  $l$  เขตสำมะโนตัวอย่าง  $k$  เขตการปกครอง  $j$  ภาค  $h$

$n_{lhjk}$  คือ จำนวนครัวเรือนส่วนบุคคลตัวอย่างทั้งสิ้น สำหรับเขตสำมะโนตัวอย่าง  $k$  เขตการปกครอง  $j$  ภาค  $h$

$m_{hj}$  คือ จำนวนเขตสำมะโนตัวอย่างทั้งสิ้น สำหรับเขตการปกครอง  $j$  ภาค  $h$

$N_{1hj}$  คือ จำนวนครัวเรือนส่วนบุคคลทั้งสิ้น สำหรับเขตการปกครอง  $j$  ภาค  $h$

$n_{1hj}$  คือ จำนวนครัวเรือนส่วนบุคคลตัวอย่างทั้งสิ้น สำหรับเขตการปกครอง  $j$  ภาค  $h$

$x_{21hjk}$  คือ ค่าของลักษณะที่ต้องการศึกษา  $X$  ของทุกครัวเรือนส่วนบุคคลตัวอย่าง สำหรับเขตสำมะโนตัวอย่าง  $k$  เขตการปกครอง  $j$  ภาค  $h$

$x_{21hj}$  คือ ค่าของลักษณะที่ต้องการศึกษา  $X$  ของทุกครัวเรือนส่วนบุคคลตัวอย่าง สำหรับเขตการปกครอง  $j$  ภาค  $h$

$r_{21hj}$  คือ อัตราส่วนของค่าของลักษณะที่ต้องการศึกษา  $X$  ของทุกครัวเรือนส่วนบุคคลตัวอย่าง กับจำนวนครัวเรือนส่วนบุคคลตัวอย่างทั้งสิ้น สำหรับเขตการปกครอง  $j$  ภาค  $h$

2. สูตรการประมาณค่ายอดรวมของลักษณะที่ต้องการศึกษา  $X$  ของครัวเรือนส่วนบุคคล สำหรับภาค  $h$  คือ

$$x'_{21h} = \sum_{j=1}^2 x'_{21hj} \quad \dots\dots\dots (9)$$

3. สูตรการประมาณค่ายอดรวมของลักษณะที่ต้องการศึกษา  $X$  ของครัวเรือนส่วนบุคคล สำหรับเขตการปกครอง  $j$  ทั้งราชอาณาจักร คือ

$$x'_{21j} = \sum_{h=1}^5 x'_{21hj} \quad \dots\dots\dots (10)$$

4. สูตรการประมาณค่ายอดรวมของลักษณะที่ต้องการศึกษา  $X$  ของครัวเรือนส่วนบุคคล สำหรับทั้งราชอาณาจักร คือ

$$x'_{21} = \sum_{h=1}^5 x'_{21h} = \sum_{j=1}^2 x'_{21j} \quad \dots\dots\dots (11)$$



## Commentary Notes

- 1. History of the population census in Thailand, action plan, and personnel in the 2000 Population and Housing Census**

See preliminary reports of the 2000 Population and Housing Census.
- 2. Reports already released**

The preliminary report of the census for the Whole Kingdom, regions and provinces and the individual preliminary reports of the 76 provinces presenting data on population and households at the district level.
- 3. Reports to be released later**

The complete individual reports of the 76 provinces, the complete individual reports of the four regions, and the complete report of the Whole Kingdom based on data of all households.
- 4. Differences between the 1990 and the 2000 Population and Housing Censuses**

  - 4.1 Methodology**

The National Statistical Office adopted sampling techniques in the censuses as follows:
  - The 1990 census**

**Private households**

**Bangkok and Non-municipal Areas.** All persons and households were listed and simultaneously enumerated with the basic information except for sample households. The sample households, which were 20 per cent of households in both areas, were also asked for more detailed information and housing information.

**Municipal areas**

All persons and households were listed and simultaneously enumerated with the basic and detailed information on population and housing.

**Collective households**

All persons and households were listed and simultaneously enumerated with the basic and detailed information on population, but not housing.

**The 2000 census****Private households**

**Bangkok, municipal and non-municipal areas** All person and households were listed and simultaneously enumerated with the basic information except for sample households. The sample households, which were 20 per cent of households in every area, were also asked for more detailed information and housing information.

**Collective households**

The same technique as used in the 1990 census

**4.2 List of collected items****Additional questions in the 2000 census  
(Added to the 1990 census)**

**Social questions:** nationality, looking for work and availability for work during the survey week.

**Questions not available in the 2000 census**

**Demographic questions:** mother's line number, disability and contraception.

**Housing questions:** Tenancy, rate for rent, type of owner of housing and land, number of rooms used for sleeping, lighting, the place used for cooking, household appliances that were a videotape player, an electric iron, an electric rice cooker, a sewing machine, a vacuum cleaner and an engine operated boat.

**4.3 Classification of work status by international standards**

The 2000 census used the International Classification of Status in Employment (ICSE-93) of the International Labor Organization (ILO) which adds one more status to those used in the 1990 census, that is a member of a producers' cooperative.

**4.4 Classification of employment status by international standards**

**The 1990 census**

The Thailand Standard Classification of Occupation, 1969, which was based on the International Standard Classification of Occupation, 1958 (ISCO-58) of the ILO, was used.

**The 2000 census**

The International Standard Classification of Occupation, 1988 (ISCO-88) of the ILO was adopted for the first time in the 2000 Population and Housing Census.

**4.5 Classification of employment status by international standards**

**The 1990 census**

The Thailand Standard Industrial Classification (TSIC), 1972, based on the second revision of the International Standard Industrial Classification, 1968, of the United Nations (UN), was adopted.

#### 4.6 Administrative unit

##### **The 2000 census**

The third revision of the International Standard Industrial Classification (ISIC), 1989, of the United Nations (UN) was adopted for the first time in the 2000 Population and Housing Census.

##### **The 1990 census**

Administrative units were classified into municipal area, sanitary district and non-municipal area/ outside sanitary district.

##### **The 2000 census**

Administrative units were classified into municipal area (including sanitary districts that were reclassified as tambon municipalities according to the Sanitary District to Municipality Conversion Act 1999) and non-municipal area.

#### 5. Notes for users

The data in this report were based on the one percent sample households. Although a statistical technique was employed for weighting, the figures may not be equal to those to be released which will be based on all households. Some tables in this report may also have some inconsistency. Moreover, there are sampling errors. For housing tables, the figures presented refer to private households, not housing units. The NSO, therefore, would like users to take these comments into consideration.

## Definitions

### Population census

#### Coverage

##### Population covered:

1. All Thai citizens residing in Thailand on Census Day (April 1,2000).
2. Thai residents, who were temporarily away on Census Day, e.g. on military training, journey by sea or a trip abroad.
3. Thai civil/military diplomatic officers and their families in foreign countries
4. Foreign citizens having usual place of abode in Thailand or entering the country on temporary basis for 3 months before Census Day (April 1,2000).

##### Population not covered:

1. Hill tribes with no fixed address (except those in well established villages).
2. Foreign military and diplomatic officers and their families stationed in Thailand.
3. Foreigners staying in the country for less than 3 months before Census Day.
4. Refugees and illegal immigrants staying in the centers designated by the authorities.

#### Household

There are 2 types of household; private and collective.

A **private household includes** one person living alone or two or more persons, related or unrelated, residing in the same house and makes common provision for food or other essential of living.

A **collective household includes** household composed of members who live together under certain rules or regulations or those who are living together for their own benefit. The members of collective households may not take their meals together. Collective households are divided into 2 types, institutions which include wats, penal institutions, welfare homes, hospitals, dormitories and hotels and special households which include boarding houses and living quarters for workers with at least 6 workers who have meals provided by the management.

### **Usual place of residence**

For persons residing in private households, each person was counted as an inhabitant of his usual place of residence, that is the place where he lives and sleeps most of the time.

For persons residing in collective households, institutional population : priests, nuns, members of the armed forces residing on military installations, inmates of correctional or penal institutions, mental institutions and welfare homes were enumerated as usual residents of the place in which the institution was located.

### **Administrative areas**

Thailand has an area of 513,120 square kms. In the year 2000, it had 76 provinces, 795 districts, 81 sub districts, 7,255 tambons, and 69,866 villages. In 1993 there were three new provinces: a part of Prachin Buri Province became Sa Kaeo Province; a part of Udon Thani Province became Nong Bua Lam phu Province; a part of Ubon Ratchatani Province became Amnat Charoen Province. Since May 25, 1999, all the 981 Sanitary Districts have been reclassified as tambon municipalities pursuant to the Sanitary District to Municipality Conversion Act. Therefore, the 2000 Population and Housing Census only covered municipal and non-municipal areas.

### **Age**

Age is calculated in full years as of the individual's last birthday before 1 April, 2000.

### **Marital Status**

Persons aged 13 years and over were classified as never married, ever-married (i.e. married, widowed, divorced, or separated) or of unknown marital status.

Persons classified as "married" include both persons who have registered their marriages and persons in de facto unions.

Buddhist, priests and novices were classified as "priest", while nuns were classified as never married or ever married according to their marital status at the time of the census.

### **Children ever born**

Ever-married women were asked the number of live-born children they had as of the census date. The number reported includes all children born alive, regardless of the period of survival, as well as children of previous marriages, but excludes adopted children, step children and fetal deaths.

**Literacy**

Literate persons are defined as person aged 5 years and over who are able to read and write simple statements with understanding in any languages. If a person can read, but cannot write, then he was classified as illiterate.

**Highest level of Education**

The highest level of education was the level of the last final examination as of January 1, 2000. For university students, the highest level of education was the number of completed years of university education.

**Educational Attainment**

Levels of educational attainment were primary, secondary, and university, as well as other types of special education.

**Currently economically active**

Persons aged 15 years and over, who during the seven days preceding the census date (March 25-31, 2000), were employed or unemployed

**Seasonally inactive**

Persons aged 15 years and over, who during the seven days preceding the census date (March 25-31, 2000), were unemployed because of waiting for the appropriate seasons, being persons who usually worked without pay on farms, or in business enterprises engaged in seasonal activities owned or operated by the head of the household or any other member of the household

**Persons not in currently economically active**

Persons aged 15 years and over, who during the seven days preceding the census date (March 25-31, 2000), were unemployed and not available to work because of housework, studying, too young/old, religious order, incapable of work

**Occupation**

Occupation refers to the kind of work on which a persons spent most of the time during the given period. For a person who works more than one job, only the job at which he work more number of hours was recorded. If the number of working hours for each job was the same, the job which gave him higher income was recorded.

**Last week occupation** refers to occupation during the 7 days preceding the census date (March 25-31, 2000).

**Last year occupation** refers to occupation during the 12 months preceding the census date (April 1, 1999-March 31, 2000).

### **Industry**

Industry refers to the activity of the establishment in which a person worked during the 12 months preceding the census date.

### **Work status**

Work status refers to the status of a person's occupation in the 12 months preceding the census date. If a person had more than one job, the work status corresponding to the occupation recorded was asked. Work status was classified as follows:

**Employer** : A person who operates his or her own economic enterprise or engages independently in a profession or trade and hires one or more employees.

**Own account worker** : A person who operates his or her own economic enterprise or engages independently in a profession or trade and hires no employees.

**Employee** : A person who works for a public or private employer and receives remuneration in wages, salary, commission, tips, piece-rate or payment in kind. Employees are classified as government, government enterprise or private employees.

**Unpaid family worker** : A person who works without pay, in an economic enterprise or farm, owned by the members of the household.

**Members of producers' cooperatives** : A person who hold a "self-employment" job in a cooperative producing goods and services, in which each members takes part on an equal footing with other members in determining the organization of production, sales and/or other work of the establishment, the investments and the distribution of the proceeds of the establishment amongst their members.

### **Migration**

Migration was the movement across villages or municipal areas of persons who had changed their places of residence within the 5 years preceding the census date (April 1, 2000).



Change of municipal areas or villages by expansion of the municipal areas or the administrative redivision of villages, while the person or the household still stays in the original place as well as change of residence is being made within the Bangkok or Pattaya are not considered migration.

**Recent migrants** are persons who had changed their place of residence (villages or municipal areas) within the five years preceding the census date. For children aged less than 5 years living in the current residence since they were born, were not defined as recent migrants.

**Inter-province migrants** are migrants whose last place of previous residence was in different province from their province of residence at the census date.

**Inter-regional migrants** are migrants whose last place previous residence was in a different region from their region of residence at the census date.

**Lifetime migrants** are persons of all ages who were born outside their province of residence at the time of the census.

## Housing census

### Coverage

**Households covered** : All private households<sup>1/</sup> in the areas of population enumeration.

### Living quarter

A living quarter is defined as the housing unit occupied by a household, including the following types : detached, row-house, apartment, rooms, boats or any mobile units and any other types of structure.

### Type of living quarter

Type of living quarter is classified as follows:

**Detached house** : A detached house is one which is separated on all sides from other structures. A detached house may include one or more detached units occupied by a household and also include house-rafts.

---

<sup>1/</sup> Private household means one or more persons living in the same dwelling, and sharing the same facilities, whether or not related to each other

**Town house :** A town house is any structures of two units or more attached by a common wall having one storey or more, having the space in front for parking or for other purpose.

**Apartment :** Apartment means a suite of rooms within a building which is occupied by a household with kitchen, bathroom, and entrance separated from other households.

**Brick row house, Row house :** They refer to the house with 2 units or more having at least one common wall with other structure. A row house may have one floor or more and also includes rafts with multi-units.

**Room :** Room means a room or suite of rooms that are occupied by a household, with or without independent kitchen, bathroom and entrance, and also includes rooms with dependent bathroom, kitchen or entrance within the same building.

#### **Type of construction material**

Living quarter is defined as the house constructed by permanent construction materials and non-permanent construction materials.

**Permanent construction materials :** Permanent construction materials include all types of hard-woods, for instance, teak and redwood, etc., concrete, block concrete, corrugated iron, brick, etc.

**Non-permanent construction materials :** Non-permanent construction materials include houses made of local materials, for instance, house made of thatch, leaves, grasses, rushes and bamboo, etc., as well as makeshift shelters constructed of waste or reused materials, for instance, houses made of used corrugated iron, packing crates, etc.

#### **Tenure of housing units (excluding land)**

Tenure of housing units (excluding land) refers to the arrangements by which a household occupies its living quarters, i.e. whether a member of the household occupies the housing unit as owner, hire-purchaser or renter. Living quarters may be occupied rent-free, because it is part of payment in kind or is occupied by a relative of the owner.

**Owner :** Owner means the person having the legal right of possession of the living quarter.

**Hire purchaser** : Persons who purchase the living quarters and pay in installments at intervals, e.g. monthly or yearly. When the payment is completed, the purchaser becomes owner.

**Payment in kind of service** : Living quarters provided for civil servants, caretakers, industrial workers, workers of the State Railway of Thailand, military personnel, policemen, etc., owned by the private or public sector, may be provided as rent free living quarters for such person as payment in kind, including the office room used as living quarters.

**Rent Free** : Persons who live in rent free living quarters because of being related of the owner are included in this category.

#### **Tenure of land**

Members of the household may occupy land as owner, hire purchaser, renter or person who occupies the land with no payment.

**Owner** : Owner means the person having the legal right of possession of land.

**Hire purchaser** : A person who purchases a piece of land and pays in installments at intervals, e.g. monthly or yearly. When the payment is completed, he becomes owner.

**Renter** : A person who builds living quarters on land belonging to another and pays monthly or yearly rent to the owner.

**No payment** : A person who builds living quarters on land owned by the private or public sector without paying rent.



## Sample Design and Method of Estimation

### Sample Design

A stratified two-stage sampling was adopted. Bangkok Metropolis and region were constituted strata. The primary and secondary sampling units were enumeration districts and households respectively.

### Stratification

Group of provinces in each region and Bangkok Metropolis were constituted strata. There were altogether 5 strata, i.e., Bangkok Metropolis, Central (excluding Bangkok Metropolis), North, Northeast and South. Each stratum was divided into two parts according to the type of local administration, namely municipal areas and non-municipal areas.

### Selection of Primary Sampling Unit

A number of sample enumeration districts were selected systematically in each sub-stratum with a sampling fraction of 1 in 20. The total sample enumeration districts was 1,963 from 39,280 enumeration districts.

The total number of sample enumeration districts by region and type of local administration was as follows :

Region / Stratum	Type of Local Administration		
	Total	Municipal Areas	Non-Municipal Areas
Bangkok Metropolis	279	279	-
Central ( Excluding Bangkok Metropolis )	511	215	296
North	386	101	285
Northeast	544	110	434
South	243	67	176
<b>Total</b>	<b>1,963</b>	<b>772</b>	<b>1,191</b>

### **Selection of Secondary Sampling Unit**

Households were our ultimate sampling units. A number of sample households were selected systematically in each sample enumeration district as follows :

#### **Private households**

Data of every private household enumerated with the long form in every sample enumeration district were proceeded. These private households in each sample enumeration district were selected with a sampling fraction of 1 in 5.

#### **Collective households**

Since there were very few collective households in each enumeration district, a number of sample collective households were selected in each sub-stratum (type of local administration) as follows :

**Special households :** A number of sample special households were selected in each type of local administration with a sampling fraction of 1 in 5.

**Institutional households :** A number of sample institutional households were selected in each type of local administration with a sampling fraction of 1 in 5. Thus, the overall sampling fraction was 1 in 100.

### **Method of Estimation (Advanced Report)**

The results were presented into two parts; part 1 about characteristic of persons and part 2 about characteristic of households. Each part was presented separately for the Bangkok Metropolis and the remaining 75 provinces were classified by region, municipal areas and non - municipal areas.

Let  $l = 1, 2, 3, \dots, n_{hk}$  ( serial number of sample household )

$k = 1, 2, 3, \dots, m_h$  ( serial number of sample enumeration district )

$i = 1, 2$  ( sex )

$j = 1, 2$  ( type of local administration )

$h = 1, 2, 3, 4, 5$  ( region )

### Part 1 : Characteristic of Persons

#### Estimate of the Total Number of Persons with Characteristic $\chi$

1. The estimate of the total number of persons with characteristic  $\chi$  for the  $i^{\text{th}}$  sex,  $j^{\text{th}}$  area,  $h^{\text{th}}$  region was based on the formula :

$$x'_{ihji} = \frac{\sum_{k=1}^{m_{hj}} \sum_{l=1}^{n_{hjk}} x_{ihjkli}}{\sum_{k=1}^{m_{hj}} \sum_{l=1}^{n_{hjk}} y_{ihjkli}} Y_{ihji} = \frac{x_{ihji}}{y_{ihji}} Y_{ihji} = r_{ihji} Y_{ihji} \quad \dots (1)$$

where  $x_{ihjkli}$  is the total number of persons with characteristic  $\chi$  for the  $i^{\text{th}}$  sex,  $l^{\text{th}}$  sample household,  $k^{\text{th}}$  sample enumeration district,  $j^{\text{th}}$  area,  $h^{\text{th}}$  region.

$y_{ihjkli}$  is the total number of the population enumerated for the  $i^{\text{th}}$  sex,  $l^{\text{th}}$  sample household,  $k^{\text{th}}$  sample enumeration district,  $j^{\text{th}}$  area,  $h^{\text{th}}$  region.

$n_{hjk}$  is the total number of sample households for the  $k^{\text{th}}$  sample enumeration district,  $j^{\text{th}}$  area,  $h^{\text{th}}$  region.

$m_{hj}$  is the total number of sample enumeration districts for the  $j^{\text{th}}$  area,  $h^{\text{th}}$  region.

$Y_{ihji}$  is the total number of the population for the  $i^{\text{th}}$  sex,  $j^{\text{th}}$  area,  $h^{\text{th}}$  region.

$x_{ihji}$  is the total number of persons with characteristic  $\chi$  in the every sample household for the  $i^{\text{th}}$  sex,  $j^{\text{th}}$  area,  $h^{\text{th}}$  region.

$y_{ihji}$  is the total number of the population in the every sample household enumerated for the  $i^{\text{th}}$  sex,  $j^{\text{th}}$  area,  $h^{\text{th}}$  region.

$r_{ihji}$  is the ratio of the total number of persons with characteristic  $\chi$  to the total number of the population in the every sample household enumerated for the  $i^{\text{th}}$  sex,  $j^{\text{th}}$  area,  $h^{\text{th}}$  region.

2. The estimate of the total number of persons with characteristic  $\chi$  for the  $j^{\text{th}}$  area,  $h^{\text{th}}$  region was based on the formula :

$$x'_{ihj} = \sum_{i=1}^2 x'_{ihji} \quad \dots\dots\dots (2)$$

3. The estimate of the total number of persons with characteristic  $\chi$  for the  $i^{\text{th}}$  sex,  $h^{\text{th}}$  region was based on the formula :

$$x'_{lhi} = \sum_{j=1}^2 x'_{lhji} \quad \dots\dots\dots (3)$$

4. The estimate of the total number of persons with characteristic  $\chi$  for the  $h^{\text{th}}$  region was based on the formula :

$$x'_{lh} = \sum_{j=1}^2 x'_{lhj} = \sum_{i=1}^2 x'_{lhi} \quad \dots\dots\dots (4)$$

5. The estimate of the total number of persons with characteristic  $\chi$  for the  $j^{\text{th}}$  area of the whole kingdom was based on the formula :

$$x'_{lj} = \sum_{h=1}^5 x'_{lhj} \quad \dots\dots\dots (5)$$

6. The estimate of the total number of persons with characteristic  $\chi$  for the  $i^{\text{th}}$  sex of the whole kingdom was based on the formula :

$$x'_{li} = \sum_{h=1}^5 x'_{lhi} \quad \dots\dots\dots (6)$$

7. The estimate of the total number of persons with characteristic  $\chi$  for the whole kingdom was based on the formula :

$$x'_i = \sum_{h=1}^5 x'_{lh} = \sum_{j=1}^2 x'_{lj} = \sum_{i=1}^2 x'_{li} \quad \dots\dots\dots (7)$$



## Part 2 : Characteristic of Households (Private Households)

### Estimate of the Total Number of Characteristic $\chi$ of Private Households

1. The estimate of the total number of characteristic  $\chi$  of private households for the  $j^{\text{th}}$  area,  $h^{\text{th}}$  region was based on the formula :

$$x'_{21hj} = \frac{\sum_{k=1}^{m_{hj}} \sum_{l=1}^{n_{lhjk}} x_{21hijkl}}{\sum_{k=1}^{m_{hj}} n_{lhjk}} N_{ihj} = \frac{\sum_{k=1}^{m_{hj}} x_{21hjk}}{m_{hj}} N_{ihj} = \frac{x_{21hj}}{n_{ihj}} N_{ihj} = r_{21hj} N_{ihj} \dots (8)$$

where  $x_{21hijkl}$  is the characteristic  $\chi$  for the  $l^{\text{th}}$  sample private household,  $k^{\text{th}}$  sample enumeration district,  $j^{\text{th}}$  area,  $h^{\text{th}}$  region.

$n_{lhjk}$  is the total number of sample private households for the  $k^{\text{th}}$  sample enumeration district,  $j^{\text{th}}$  area,  $h^{\text{th}}$  region.

$m_{hj}$  is the total number of sample enumeration districts for the  $j^{\text{th}}$  area,  $h^{\text{th}}$  region.

$N_{ihj}$  is the total number of private households for the  $j^{\text{th}}$  area,  $h^{\text{th}}$  region.

$n_{ihj}$  is the total number of sample private households for the  $j^{\text{th}}$  area,  $h^{\text{th}}$  region.

$x_{21hjk}$  is the characteristic  $\chi$  of private households in the every sample private household for the  $k^{\text{th}}$  sample enumeration district,  $j^{\text{th}}$  area,  $h^{\text{th}}$  region.

$x_{21hj}$  is the characteristic  $\chi$  of private households in the every sample private household for the  $j^{\text{th}}$  area,  $h^{\text{th}}$  region.

$r_{21hj}$  is the ratio of the characteristic  $\chi$  of private households in the every sample private household to the total number of sample private households for the  $j^{\text{th}}$  area,  $h^{\text{th}}$  region.

2. The estimate of the total number of characteristic  $\chi$  of private households for the  $h^{\text{th}}$  region was based on the formula :

$$x'_{21h} = \sum_{j=1}^2 x'_{21hj} \dots\dots\dots (9)$$

3. The estimate of the total number of characteristic  $\chi$  of private households for the  $j^{\text{th}}$  area of the whole kingdom was based on the formula :

$$x'_{21j} = \sum_{h=1}^5 x'_{21hj} \dots\dots\dots (10)$$

4. The estimate of the total number of characteristic  $\chi$  of private households for the whole kingdom was based on the formula :

$$x'_{21} = \sum_{h=1}^5 x'_{21h} = \sum_{j=1}^2 x'_{21j} \dots\dots\dots (11)$$

**คณะผู้จัดทำ**  
**รายงานผลล่วงหน้า สำมะโนประชากรและเคหะ พ.ศ. 2543**  
**Project Staff**  
**On**  
**Advance Report : The 2000 Population and Housing Census**

ดร. รศรินทร์ เกรย์ . ผู้อำนวยการกองสถิติสังคม	Dr. Rossarin Gray Director, Social Statistics Division
นางสาวนวิรัตน์ โอปนพันธุ์ นักสถิติเศรษฐกิจสังคม 8 กลุ่มงานวิเคราะห์และพัฒนาข้อมูลเชิงสังคม	Ms. Navarat Opanapun Socio-Economic Statistician 8 Social Statistics Analysis and Development Group
นางสาวพรทิพย์ ศรีวัชรินทร์ นักสถิติเศรษฐกิจสังคม 8 กลุ่มงานวิเคราะห์และพัฒนาข้อมูลเชิงสังคม	Ms. Porntip Sriwatcharin Socio-Economic Statistician 8 Social Statistics Analysis and Development Group
นางสุรรัตน์ สันติภาภรณ์ หัวหน้าฝ่ายสถิติประชากรและเคหะ	Ms. Sureerat Santipapon Chief of Population and Housing Statistics Branch
นางปัทมา อมรสิริสมบูรณ์ หัวหน้างานสำมะโนประชากรและเคหะ	Ms. Pattama Amornsirisomboon Chief of Population and Housing Census Section
นางอรวรรณ สุทธางกูร หัวหน้างานสำรวจประชากรพื้นฐาน	Ms. Oarawan Sutthangkul Chief of Demographic Survey Section



บริษัท เท็กซ์ แอนด์ เจอร์นัล พับลิเคชัน จำกัด

54 จุฬาลงกรณ์ 42 แขวงวังใหม่ เขตปทุมวัน กรุงเทพฯ 10330 โทร. 611-7312, 215-4470, 215-0155

ISBN 974-238-518-1